

CARATTERISTICHE STRUTTURALI DELLE AZIENDE AGRICOLE

FASCICOLO REGIONALE
MOLISE



SISTEMA STATISTICO NAZIONALE
ISTITUTO NAZIONALE DI STATISTICA

Caratteristiche strutturali delle aziende agricole

FASCICOLO REGIONALE MOLISE

*5° Censimento generale dell'agricoltura
22 ottobre 2000*

Coordinatore scientifico: Bruno Massoli
Progetto informatico elaborazione dati: M. Carla Runci
Progetto informatico diffusione dati: Alberto Sorce
Coordinamento editoriale diffusione dati: Franco Lorenzini

Per chiarimenti sul contenuto
della pubblicazione rivolgersi a:
ISTAT, Servizio CUE, Via Adolfo Ravà 150 - Roma

Tel: 06.59584535 - 06.59524573
Fax: 06.5940121

**CARATTERISTICHE
STRUTTURALI
DELLE AZIENDE
AGRICOLE**

**FASCICOLO REGIONALE
MOLISE**

Istituto Nazionale di Statistica
Via Cesare Balbo, 16 - Roma

Coordinamento tecnico editoriale:
Andrea Braghin - Piero Crivelli
Servizio Produzione Editoriale
Via Tuscolana, 1782 - Roma

Stampa Digitale:
Industrie Abbate S.p.a. - febbraio 2003

Tiratura:
300 copie

Si autorizza la riproduzione a fini
non commerciali e con la citazione della fonte

Il volume e le tavole in esso contenute sono disponibili in formato
elettronico al sito Internet dell'Istat: www.istat.it o al sito dedicato
esclusivamente ai censimenti: www.censimenti.it

Indice

Presentazione	11
Introduzione	
1. Cenni storici	13
2. Le basi giuridiche	14
3. La struttura organizzativa	14
4. Le attività di formazione ed istruzione della rete di rilevazione	18
5. Il campo di osservazione e l'unità di rilevazione	18
6. I criteri per l'individuazione delle aziende agricole	19
7. Il questionario di rilevazione	20
8. Epoca di riferimento dei dati	21
9. L'aggiornamento degli elenchi comunali delle aziende agricole	21
10. Le indagini pilota pre-censuarie	23
11. Le operazioni preliminari della rete di rilevazione	24
12. Le attività di raccolta dei dati	25
13. La registrazione controllata	26
14. Il trattamento informatico dei dati	27
15. Il piano di diffusione dei risultati	28
16. Le indagini di qualità e copertura	30
 Avvertenze alle tavole	 33
Tavole statistiche	
Capitolo 1 – Confronti temporali (Universo Italia)	
Tavola 1.1 – Aziende e relativa superficie totale per forma di conduzione e titolo di possesso dei terreni	41
Tavola 1.2 – Aziende e relativa superficie agricola utilizzata (SAU) per forma di conduzione e titolo di possesso dei terreni	41
Tavola 1.3 – Aziende e relativa superficie totale per classe di superficie totale e classe di superficie agricola utilizzata (SAU)	42
Tavola 1.4 – Aziende e relativa superficie investita per le principali coltivazioni praticate	42
Tavola 1.5 – Aziende con irrigazione secondo il tipo di approvvigionamento dell'acqua irrigua ed il sistema di irrigazione	43
Tavola 1.6 – Aziende con irrigazione secondo le principali coltivazioni irrigate	43
Tavola 1.7 – Aziende con allevamenti secondo le principali specie di bestiame	44
Tavola 1.8 – Aziende e relativo numero di giornate di lavoro per categoria di manodopera aziendale e classe di giornate di lavoro aziendale	44
Tavola 1.9 – Aziende con abitazioni	45

Tavola 1.10	– Aziende che utilizzano mezzi meccanici nel complesso e numero di mezzi di proprietà dell'azienda	45
-------------	--	----

Capitolo 2 – Dati regionali (Universo Italia)

Notizie generali sull'azienda

Tavola 2.1	– Aziende, relativa superficie totale e numero di giornate di lavoro effettuate nell'azienda per classe di superficie totale e forma giuridica	49
Tavola 2.2	– Aziende, relativa superficie totale e numero di giornate di lavoro effettuate nell'azienda per classe di superficie totale e forma di conduzione	51
Tavola 2.3	– Aziende, relativa superficie agricola utilizzata (SAU) e numero di giornate di lavoro effettuate nell'azienda per classe di superficie agricola utilizzata e forma giuridica	52
Tavola 2.4	– Aziende, relativa superficie agricola utilizzata (SAU) e numero di giornate di lavoro effettuate nell'azienda per classe di superficie agricola utilizzata e forma di conduzione	54
Tavola 2.5	– Aziende e relativa superficie totale per classe di superficie totale, forma di conduzione, titolo di possesso dei terreni e zona altimetrica	55
Tavola 2.6	– Aziende e relativa superficie agricola utilizzata (SAU) per classe di superficie agricola utilizzata, forma di conduzione, titolo di possesso dei terreni e zona altimetrica	61
Tavola 2.7	– Aziende per numero dei corpi di terreno, classe di superficie totale e classe di superficie agricola utilizzata (SAU)	67
Tavola 2.8	– Superficie totale per numero dei corpi di terreno, classe di superficie totale e classe di superficie agricola utilizzata (SAU)	68
Tavola 2.9	– Superficie agricola utilizzata (SAU) per numero dei corpi di terreno, classe di superficie totale e classe di superficie agricola utilizzata	69

Utilizzazione dei terreni

Tavola 2.10	– Aziende e relativa superficie per forma di utilizzazione dei terreni, classe di superficie totale e classe di superficie agricola utilizzata (SAU)	70
Tavola 2.11	– Aziende con seminativi e relativa superficie investita per classe di superficie agricola utilizzata (SAU) e principali coltivazioni praticate	71
Tavola 2.12	– Aziende con coltivazioni legnose agrarie e relativa superficie investita per le principali coltivazioni praticate e per classe di superficie agricola utilizzata (SAU).....	77
Tavola 2.13	– Aziende con vite e relativa superficie investita per natura della produzione, classe di superficie agricola utilizzata (SAU), forma di conduzione e zona altimetrica	78
Tavola 2.14	– Aziende con vite e relativa superficie investita per natura della produzione e classe di superficie investita a vite	81
Tavola 2.15	– Aziende con vite e relativa superficie investita per classe di superficie investita a vite, classe di superficie agricola utilizzata (SAU) e forma di conduzione	82
Tavola 2.16	– Aziende con vite e relativa superficie investita per natura della produzione, età delle viti e tipo di vitigno	83
Tavola 2.17	– Aziende con arboricoltura da legno e/o boschi e relativa superficie per classe di superficie totale e zona altimetrica	91
Tavola 2.18	– Aziende che attuano la gestione dei boschi per tipo di intervento e forma giuridica	94

Tavola 2.19	– Aziende che attuano la gestione dei boschi per tipo di intervento, classe di superficie totale, forma di conduzione e zona altimetrica	95
Tavola 2.20	– Aziende con superficie irrigabile per classe di superficie irrigabile, classe di superficie totale, classe di superficie agricola utilizzata (SAU) e zona altimetrica	96
Tavola 2.21	– Aziende che praticano l'irrigazione e relativa superficie irrigata per classe di superficie irrigata, classe di superficie totale, classe di superficie agricola utilizzata (SAU) e zona altimetrica	97
Tavola 2.22	– Aziende per principali coltivazioni irrigate e relativa superficie irrigata per classe di superficie agricola utilizzata (SAU), classe di superficie irrigata e zona altimetrica	98
Tavola 2.23	– Aziende che praticano l'irrigazione per tipo di approvvigionamento dell'acqua irrigua, classe di superficie totale e classe di superficie agricola utilizzata (SAU)	99
Tavola 2.24	– Aziende che praticano l'irrigazione per tipo di approvvigionamento dell'acqua irrigua, forma di conduzione e zona altimetrica	100
Tavola 2.25	– Aziende per sistema di irrigazione e relativa superficie irrigata per classe di superficie agricola utilizzata (SAU), classe di superficie irrigata e zona altimetrica	101
Tavola 2.26	– Aziende con impianti per la lavorazione e trasformazione dei prodotti delle coltivazioni per classe di superficie totale e classe di superficie agricola utilizzata (SAU)	102
Allevamenti		
Tavola 2.27	– Aziende con allevamenti e relativo numero di capi per specie di bestiame, classe di superficie totale e classe di superficie agricola utilizzata (SAU)	103
Tavola 2.28	– Aziende con allevamenti e relativo numero di capi per specie di bestiame, forma di conduzione e zona altimetrica	104
Tavola 2.29	– Aziende con bovini e/o bufalini e relativo numero di capi per classe di superficie totale e categoria	105
Tavola 2.30	– Aziende con suini e relativo numero di capi per classe di superficie totale e categoria	106
Tavola 2.31	– Aziende con ovini, caprini, equini, allevamenti avicoli, conigli, struzzi e/o altri allevamenti e relativo numero di capi per classe di superficie totale, specie e categoria	107
Tavola 2.32	– Aziende con bovini e relativo numero di capi per classe di capi, classe di superficie totale e classe di superficie agricola utilizzata (SAU)	108
Tavola 2.33	– Aziende con bovini e relativo numero di capi per classe di capi, forma di conduzione e zona altimetrica	109
Tavola 2.34	– Aziende con vacche da latte e relativo numero di capi per classe di capi, classe di superficie totale e classe di superficie agricola utilizzata (SAU)	110
Tavola 2.35	– Aziende con vacche da latte e relativo numero di capi per classe di capi, forma di conduzione e zona altimetrica	111
Tavola 2.36	– Aziende con suini e relativo numero di capi per classe di capi, classe di superficie totale e classe di superficie agricola utilizzata (SAU)	112
Tavola 2.37	– Aziende con suini e relativo numero di capi per classe di capi, forma di conduzione e zona altimetrica	113
Tavola 2.38	– Aziende con ovini e relativo numero di capi per classe di capi, classe di superficie totale e classe di superficie agricola utilizzata (SAU)	114
Tavola 2.39	– Aziende con ovini e relativo numero di capi per classe di capi, forma di conduzione e zona altimetrica	115

Tavola 2.40	– Aziende con polli da carne e relativo numero di capi per classe di capi, classe di superficie totale e classe di superficie agricola utilizzata (SAU)	116
Tavola 2.41	– Aziende con polli da carne e relativo numero di capi per classe di capi, forma di conduzione e zona altimetrica	117
Tavola 2.42	– Aziende con galline da uova e relativo numero di capi per classe di capi, classe di superficie totale e classe di superficie agricola utilizzata (SAU)	118
Tavola 2.43	– Aziende con galline da uova e relativo numero di capi per classe di capi, forma di conduzione e zona altimetrica	119
Tavola 2.44	– Aziende che dispongono di ricoveri per animali e relativo numero di ricoveri per specie di ricovero, classe di superficie totale, classe di capienza di capi adulti ricoverabili e zona altimetrica	120
Tavola 2.45	– Aziende che dispongono di ricoveri per animali per numero di capi adulti ricoverabili, tipo di ricovero e tipo di impianto	121

Mezzi meccanici

Tavola 2.46	– Aziende che utilizzano mezzi meccanici aziendali ed extraziendali per titolo di possesso dei mezzi meccanici, tipo di mezzo utilizzato e zona altimetrica.....	122
Tavola 2.47	– Aziende che utilizzano mezzi meccanici aziendali ed extraziendali per tipo di possesso, tipo di mezzo utilizzato e zona altimetrica	123
Tavola 2.48	– Aziende che utilizzano mezzi meccanici di proprietà dell'azienda e relativo numero di mezzi per classe di superficie agricola utilizzata (SAU) e tipo di mezzo utilizzato	124
Tavola 2.49	– Aziende che utilizzano i principali mezzi meccanici di proprietà dell'azienda per numero di mezzi e tipo di mezzo utilizzato	125

Lavoro

Tavola 2.50	– Aziende e relativo numero di giornate di lavoro aziendale per classe di giornate di lavoro, classe di superficie totale e classe di superficie agricola utilizzata (SAU)	126
Tavola 2.51	– Aziende e relativo numero di giornate di lavoro aziendale per classe di giornate di lavoro, forma di conduzione e zona altimetrica	127
Tavola 2.52	– Aziende per categoria di manodopera familiare, classe di superficie totale, classe di superficie agricola utilizzata (SAU) e sesso	128
Tavola 2.53	– Aziende per categoria di altra manodopera aziendale, classe di superficie totale, classe di superficie agricola utilizzata (SAU) e sesso	130
Tavola 2.54	– Giornate di lavoro aziendale per categoria di manodopera familiare, classe di superficie totale, classe di superficie agricola utilizzata (SAU) e sesso	132
Tavola 2.55	– Giornate di lavoro aziendale per categoria di altra manodopera aziendale, classe di superficie totale, classe di superficie agricola utilizzata (SAU) e sesso	134
Tavola 2.56	– Aziende per categoria di manodopera familiare, forma di conduzione, zona altimetrica e sesso	136
Tavola 2.57	– Aziende per categoria di altra manodopera aziendale, forma di conduzione, zona altimetrica e sesso	137
Tavola 2.58	– Giornate di lavoro aziendale per categoria di manodopera familiare, forma di conduzione, zona altimetrica e sesso	138
Tavola 2.59	– Giornate di lavoro aziendale per categoria di altra manodopera aziendale, forma di conduzione, zona altimetrica e sesso	139
Tavola 2.60	– Componenti della manodopera familiare per categoria, classe di superficie totale, classe di superficie agricola utilizzata (SAU) e sesso	140

Tavola 2.61	– Persone per categoria di altra manodopera aziendale, classe di superficie totale, classe di superficie agricola utilizzata (SAU) e sesso	142
Tavola 2.62	– Persone per categoria di manodopera familiare, forma di conduzione, zona altimetrica e sesso	144
Tavola 2.63	Persone per categoria di altra manodopera aziendale, forma di conduzione, zona altimetrica e sesso	145
Tavola 2.64	– Componenti la famiglia del conduttore per numero di componenti, classe di superficie agricola utilizzata (SAU), classe di giornate di lavoro aziendale e sesso	146
Tavola 2.65	– Componenti la famiglia del conduttore per numero di componenti, forma di conduzione, zona altimetrica e sesso	148
Tavola 2.66	– Componenti la famiglia e parenti del conduttore con attività lavorativa esercitata esclusivamente o prevalentemente presso l'azienda o fuori l'azienda per settore di attività economica, classe di superficie agricola utilizzata (SAU) e forma di conduzione	149
Tavola 2.67	– Capi azienda per classe di superficie totale, titolo di studio e sesso	153
Tavola 2.68	– Giornate di lavoro dei capi azienda per classe di superficie totale, titolo di studio e sesso	155
Tavola 2.69	– Capi azienda per classe di età (in anni compiuti), classe di giornate di lavoro e sesso	157
Tavola 2.70	– Giornate di lavoro dei capi azienda per classe di età (in anni compiuti), classe di giornate di lavoro e sesso	159

Altre notizie

Tavola 2.71	– Aziende interessate al contoterzismo e relativo numero di giornate di lavoro secondo l'utilizzazione dei mezzi meccanici per classe di superficie totale e classe di superficie agricola utilizzata (SAU)	161
Tavola 2.72	– Aziende interessate al contoterzismo e relativo numero di giornate di lavoro secondo l'utilizzazione dei mezzi meccanici per forma di conduzione e zona altimetrica	162
Tavola 2.73	– Aziende che utilizzano mezzi meccanici in altre aziende agricole e relative giornate di lavoro per classe di giornate di lavoro effettuate in altre aziende, classe di superficie agricola utilizzata (SAU) e classe di giornate di lavoro aziendale	163
Tavola 2.74	– Aziende che utilizzano mezzi meccanici in altre aziende agricole e relative giornate di lavoro per classe di giornate di lavoro effettuate in altre aziende, forma di conduzione e zona altimetrica	164
Tavola 2.75	– Aziende che utilizzano mezzi meccanici extraziendali e relative giornate di lavoro extraziendale per classe di giornate di lavoro extraziendale, classe di superficie agricola utilizzata (SAU) e classe di giornate di lavoro aziendale	165
Tavola 2.76	– Aziende che utilizzano mezzi meccanici extraziendali e relative giornate di lavoro extraziendale per classe di giornate di lavoro extraziendale, forma di conduzione e zona altimetrica	166
Tavola 2.77	– Aziende che utilizzano mezzi meccanici extraziendali e superficie lavorata secondo le principali operazioni effettuate per classe di superficie agricola utilizzata (SAU), forma di conduzione e zona altimetrica	167
Tavola 2.78	– Aziende con attrezzature informatiche per classe di superficie agricola utilizzata (SAU) e forma di conduzione	168

Capitolo 3 – Dati regionali (Universo CEE)

Tavola 3.1	– Aziende e relativa superficie totale per classe di superficie totale, forma di conduzione, titolo di possesso dei terreni e zona altimetrica	171
------------	--	-----

Tavola 3.2	– Aziende e relativa superficie agricola utilizzata (SAU) per classe di superficie agricola utilizzata, forma di conduzione, titolo di possesso dei terreni e zona altimetrica	177
Tavola 3.3	– Aziende e relativa superficie per forma di utilizzazione dei terreni, classe di superficie totale e classe di superficie agricola utilizzata (SAU)	183
Tavola 3.4	– Aziende con seminativi e relativa superficie investita per classe di superficie agricola utilizzata (SAU) e principali coltivazioni praticate	184
Tavola 3.5	– Aziende con coltivazioni legnose agrarie e relativa superficie investita per le principali coltivazioni praticate e per classe di superficie agricola utilizzata (SAU)	190
Tavola 3.6	– Aziende con superficie irrigabile per classe di superficie irrigabile, classe di superficie totale, classe di superficie agricola utilizzata (SAU) e zona altimetrica	191
Tavola 3.7	– Aziende con allevamenti e relativo numero di capi per specie di bestiame, classe di superficie totale e classe di superficie agricola utilizzata (SAU)	192
Tavola 3.8	– Aziende con bovini e relativo numero di capi per classe di capi, classe di superficie totale e classe di superficie agricola utilizzata (SAU)	193
Tavola 3.9	– Aziende con vacche da latte e relativo numero di capi per classe di capi, classe di superficie totale e classe di superficie agricola utilizzata (SAU)	194
Tavola 3.10	– Aziende con suini e relativo numero di capi per classe di capi, classe di superficie totale e classe di superficie agricola utilizzata (SAU)	195
Tavola 3.11	– Aziende con ovini e relativo numero di capi per classe di capi, classe di superficie totale e classe di superficie agricola utilizzata (SAU)	196
Tavola 3.12	– Aziende con polli da carne e relativo numero di capi per classe di capi, classe di superficie totale e classe di superficie agricola utilizzata (SAU)	197
Tavola 3.13	– Aziende con galline da uova e relativo numero di capi per classe di capi, classe di superficie totale e classe di superficie agricola utilizzata (SAU)	198
Tavola 3.14	– Aziende che utilizzano mezzi meccanici aziendali ed extraziendali per titolo di possesso dei mezzi meccanici, tipo di mezzo utilizzato e zona altimetrica	199
Tavola 3.15	– Aziende e relativo numero di giornate di lavoro aziendale per classe di giornate di lavoro, classe di superficie totale e classe di superficie agricola utilizzata (SAU)	200
Tavola 3.16	– Aziende per categoria di manodopera familiare, classe di superficie totale, classe di superficie agricola utilizzata (SAU) e sesso	201
Tavola 3.17	– Aziende per categoria di altra manodopera aziendale, classe di superficie totale, classe di superficie agricola utilizzata (SAU) e sesso	203
Tavola 3.18	– Aziende interessate al contoterzismo e relativo numero di giornate di lavoro secondo l'utilizzazione dei mezzi meccanici per classe di superficie totale e classe di superficie agricola utilizzata (SAU)	205

Allegati

Glossario	207
Questionario di azienda agricola	223

Presentazione

In questo fascicolo sono riportati i risultati definitivi del 5° Censimento generale dell'agricoltura. Le tavole formano un ampio quadro conoscitivo dell'agricoltura nello specifico di territorio e della sua evoluzione rispetto al 1990 e al 1982, anni di effettuazione dei due precedenti censimenti. In particolare, le tavole di questo fascicolo trattano delle caratteristiche strutturali delle aziende agricole, rinviando ad altri fascicoli di prossima uscita le informazioni relative alle caratteristiche tipologiche (dimensione economica e orientamento tecnico delle aziende agricole).

Il fascicolo è stato strutturato in modo da offrire all'utente non solo dati sulle dimensioni del settore agricolo nel territorio di riferimento, ma anche informazioni sui principali aspetti tecnici e metodologici che hanno caratterizzato l'esecuzione del Censimento.

Dopo brevi cenni storici sui censimenti dell'agricoltura effettuati in Italia, vengono fornite indicazioni sulle basi giuridiche del Censimento, sulle indagini pilota realizzate per verificare sul piano tecnico l'efficacia delle procedure previste e degli strumenti di rilevazione, sulle modalità dell'aggiornamento preliminare degli elenchi comunali delle aziende agricole, finalizzato ad ottenere la massima copertura dei risultati, sulla struttura organizzativa adottata per la rilevazione e sulle modalità di istruzione del personale addetto alle operazioni censuarie.

Vengono, inoltre, riportate le definizioni relative all'unità di rilevazione adottata per il Censimento, in continuità con le precedenti edizioni e in coerenza con le regole statistiche internazionali ed europee; si tratta in particolare delle definizioni di *azienda agricola*, *forestale* e *zootecnica*, di *centro aziendale* e di *conduttore dell'azienda*. Ulteriori informazioni sono offerte in merito ai criteri stabiliti per individuare le unità da censire sul territorio. Alla determinazione del campo di osservazione è dedicato un breve paragrafo nel quale viene specificata la differenza tra universo delle aziende a livello nazionale e a livello comunitario. Le innovazioni apportate al questionario di rilevazione rispetto alle precedenti edizioni del Censimento sono presentate in un apposito paragrafo, mentre il questionario stesso è riprodotto alla fine del fascicolo.

Lo svolgimento delle operazioni censuarie viene riassunto nei paragrafi successivi, mettendo in luce le operazioni preliminari eseguite dagli organi censuari e lo sviluppo delle attività di raccolta dei dati che sono stati monitorati in continuo attraverso un sistema di *reporting* condiviso dai principali organi censuari, aventi accesso ad un sito Internet predisposto allo scopo dall'Istat. Altre informazioni sulle attività censuarie sono riassunte in merito alla registrazione controllata e al trattamento informatico dei dati per la loro validazione e correzione.

Nell'ultimo paragrafo della "Introduzione" al fascicolo si dà conto delle modalità di diffusione dei risultati provvisori e definitivi e viene presentato il piano di pubblicazione del 5° Censimento generale dell'agricoltura, in modo da orientare il lettore circa la complessiva offerta informativa predisposta dall'Istat sia su supporto cartaceo che informatico, in questo caso attraverso la disponibilità di un *data warehouse* accessibile dal sito Internet dell'Istituto.

Per facilitare l'interpretazione dei dati riportati nelle tavole statistiche, sono state redatte apposite "Avvertenze", nelle quali viene chiarito il significato dei valori presenti in ciascuna di esse.

Le tavole statistiche di questo fascicolo sono 106 e sono state raggruppate in tre capitoli.

Il Capitolo 1 – Confronti temporali (Universo Italia) – riporta in 10 tavole statistiche i dati del territorio di riferimento del fascicolo, relativi ai principali caratteri rilevati, messi a confronto con i dati risultati dalle evidenze dei censimenti del 1990 e del 1982 in termini di valori assoluti. Vengono presentati anche confronti in termini di indicatori sintetici, quali la superficie media per azienda. Tutti i

confronti sono effettuati con riferimento all'universo Italia che comprende tutte le aziende agricole censite nel territorio di riferimento del fascicolo, quale che sia la loro ampiezza in termini di superficie e di dimensione economica.

Il Capitolo 2 – Dati regionali (Universo Italia) – contiene le elaborazioni effettuate sui risultati aggregati a livello complessivo e per zone altimetriche. I dati considerati nelle 78 tavole statistiche si riferiscono alle informazioni registrate nel questionario di azienda, combinando i diversi caratteri strutturali in relazione all'argomento considerato.

Un primo gruppo di tavole prende in esame le informazioni generali sull'azienda, concernenti la forma giuridica e il sistema di conduzione, inteso sia come rapporto tra impresa e lavoro (forma di conduzione), sia come rapporto tra impresa e proprietà fondiaria (titolo di possesso dei terreni). Fanno parte di questo primo gruppo di tavole anche quelle dedicate alla frammentazione delle superfici aziendali in corpi di terreno.

Gli aspetti relativi all'utilizzazione dei terreni vengono trattati mettendo in luce la destinazione delle superfici alle principali classi di coltivazione dei terreni durante l'annata agraria 1999-2000. In questo ambito sono presentate anche alcune tavole statistiche che espongono i dati relativi alle sole aziende con terreni irrigui. Viene inoltre proposta una dettagliata analisi della viticoltura con riferimento agli impianti secondo la loro natura, la classe di età e il tipo di vitigno.

Le elaborazioni sulle aziende con allevamenti riguardano la consistenza delle specie di bestiame più rilevanti dal punto di vista economico, nonché i ricoveri per animali con riferimento alla loro capienza e alla dotazione di specifiche installazioni.

Alla meccanizzazione aziendale sono riferite numerose tavole che ne descrivono l'intensità e la diffusione distinguendo per tipo di mezzo meccanico e per titolo di utilizzazione (in proprietà, in comproprietà, in conto terzi). Particolare attenzione è dedicata al contoterzismo attivo e passivo che viene esaminato anche in relazione al numero di giornate di lavoro effettuate in azienda.

Le tavole sulla manodopera aziendale riportano i dati differenziati per singole categorie e per genere. L'analisi riguarda il volume di lavoro e il numero di persone che hanno lavorato in azienda durante l'annata agraria 1999-2000. Il tipo di attività lavorativa esercitata fuori dall'azienda agricola dal conduttore e dai suoi familiari è considerata in una specifica tavola. Ulteriori informazioni sono fornite in merito alle caratteristiche socio-demografiche dei conduttori e dei capi azienda, nonché alla composizione della famiglia del conduttore.

Il Capitolo 3 – Dati regionali (Universo CEE) – comprende 18 tavole statistiche elaborate in base al particolare campo di osservazione comunitario, comparabile tra gli stati membri dell'Unione Europea. Esso differisce dall'Universo Italia per il fatto che non comprende le aziende agricole con superficie agricola utilizzata (SAU) inferiore ad un ettaro e con produzione agricola commercializzata inferiore a 4 milioni di Lire (pari a 2.065,83 Euro). Le elaborazioni relative alle aziende che superano almeno uno dei due limiti citati, offrono agli utenti la possibilità di confrontare alcune fondamentali caratteristiche strutturali del settore, anche per zone altimetriche, secondo i due campi di osservazione della rilevazione censuaria: quello nazionale e quello comunitario.

In allegato è riportato un glossario contenente, per ciascuna informazione rilevata con il questionario di azienda, la corrispondente definizione adottata. Per una più agevole consultazione, le singole voci sono riportate in ordine alfabetico.

Introduzione

1. Cenni storici

I censimenti economici hanno l'obiettivo principale di fornire un quadro esaustivo e territorialmente dettagliato delle dimensioni e delle caratteristiche del sistema economico nazionale. Inoltre, essi consentono la predisposizione di archivi delle unità produttive (aziende, imprese, istituzioni) da utilizzare nei periodi intercensuari come basi per l'esecuzione di indagini campionarie, per ricerche e per studi economici e sociali.

Il Censimento generale dell'agricoltura è stato effettuato con riferimento alla data del 22 ottobre 2000. Esso è il quinto svolto in Italia ed ha avuto luogo in una stagione di grande importanza per il settore agricolo, che ha vissuto un riposizionamento strategico di notevole portata. Infatti, la riforma della politica agricola comunitaria, unitamente al varo della cosiddetta "Agenda 2000" e al previsto allargamento dell'Unione Europea a numerosi altri paesi, ha avviato un ripensamento profondo delle strategie di sviluppo del settore, sempre più orientato a svolgere un ruolo multifunzionale, di carattere economico, ambientale e sociale.

Il Censimento del 2000, pur utilizzando una tecnica di rilevazione tradizionale basata sulla conduzione di interviste "faccia a faccia" e salvaguardando la continuità storica rispetto ai censimenti precedenti, ha presentato numerose ed importanti novità rispetto al passato, conseguendo un elevato standard qualitativo dei dati e una più rapida diffusione dei risultati, che costituiscono una base conoscitiva affidabile per la definizione di politiche nazionali e regionali.

Il piano di rilevazione del 5° Censimento generale dell'agricoltura è stato predisposto sulla base delle proposte formulate da un'apposita Commissione di studio istituita presso l'Istituto nazionale di statistica, della quale hanno fatto parte docenti universitari e rappresentanti di amministrazioni pubbliche e di organizzazioni di categoria.¹

Sul piano dell'organizzazione, il sistema degli organi censuari è stato improntato alla massima integrazione e valorizzazione delle specifiche competenze dei soggetti che svolgono attività statistica sul territorio nazionale, in particolare a livello regionale e comunale, in linea con le recenti riforme amministrative e costituzionali che hanno ridisegnato il ruolo ed i compiti delle autonomie locali nell'ordinamento italiano.

La diffusione dei dati è stata progettata in modo da rispettare la tutela della riservatezza e da utilizzare anche moderni strumenti informatici (*data warehouse on line*) allo scopo di facilitarne l'accesso da parte degli utenti. Infine, va sottolineato come i risultati del Censimento agricolo vengono rilasciati secondo un'articolazione territoriale coerente con quella che verrà adottata nei censimenti generali del 2001 (popolazione, abitazioni, industria e servizi), così da offrire all'utenza (in particolare quella costituita dagli enti locali) una base statistica pienamente integrata sui principali caratteri demografici, sociali ed economici.

¹ In tale Commissione erano rappresentate le seguenti Amministrazioni ed Enti: Ministero per le Politiche Agricole e Forestali; Ministero per le Attività Produttive; Ministero dell'Ambiente e della Tutela del Territorio; Ministero dell'Interno; Ministero dell'Economia e delle Finanze; Ministero della Salute; Istituto Nazionale di Economia Agraria; Assessorati all'Agricoltura ed alle Foreste delle Regioni Piemonte, Veneto, Emilia -Romagna, Marche e Sicilia; Unione Italiana delle Camere di Commercio, Industria, Artigianato e Agricoltura; Associazione nazionale comuni italiani; Unione Statistica dei Comuni Italiani; Confederazione generale dell'agricoltura italiana, Confederazione nazionale coltivatori diretti; Confederazione Italiana Agricoltori; Confederazione Produttori Agricoli; Agenzia Nazionale per la Protezione dell'Ambiente; Istituto di Servizi per il Mercato Agricolo

2. Le basi giuridiche

L'obbligo di esecuzione decennale di un censimento dell'agricoltura è previsto dall'art. 2 del regolamento CEE n. 571 del 28 febbraio 1988, modificato dal regolamento CE n. 2467 del 17 dicembre 1996. Queste norme disciplinano la produzione (con cadenza biennale) di informazioni statistiche di carattere strutturale sulle aziende agricole, sulle coltivazioni, sulla consistenza degli allevamenti, sui mezzi meccanici, sul lavoro, ecc., allo scopo di valutare la situazione di un settore fondamentale per l'economia dell'Unione Europea e di seguire l'evoluzione nel tempo della sua struttura produttiva.

Mentre la rilevazione periodica di tali caratteri (che in Italia ha cadenza annuale) è effettuata su base campionaria, il Censimento rileva informazioni strutturali su tutte le aziende agricole, perseguendo anche l'obiettivo di aggiornare lo schedario delle aziende stesse. Di conseguenza sono state rilevate, in ciascun Comune, la consistenza numerica delle aziende agricole, forestali e zootecniche, di qualsiasi ampiezza e da chiunque condotte, nonché le loro fondamentali caratteristiche strutturali. I dati di censimento, inoltre, servono a costruire l'Archivio statistico delle aziende e imprese agricole (ASAIA), in esecuzione del regolamento comunitario n. 2186 del 1993.

Altre disposizioni in materia di statistiche agricole sono contenute in vari regolamenti e direttive dell'Unione Europea e nelle raccomandazioni dell'Organizzazione delle Nazioni Unite per l'alimentazione e l'agricoltura (FAO), tutti atti volti ad ottenere informazioni statistiche omogenee e comparabili a livello europeo e mondiale.

A livello nazionale, le disposizioni di carattere generale in materia di censimenti sono contenute nell'art. 37 della legge 17 maggio 1999 n. 144 e nel relativo regolamento di esecuzione approvato con DPR n.197 del 6 giugno 2000. L'attuale disciplina dell'attività censuaria deriva dalla considerazione della stessa come funzione istituzionale dell'Istat, a differenza dal passato quando i censimenti erano disciplinati autonomamente da un'apposita legge di indizione e finanziamento e da uno specifico regolamento di esecuzione.

L'attività censuaria svolta dalle Regioni e dalla Province autonome di Trento e di Bolzano è oggetto di una separata disciplina stabilita nelle sue linee fondamentali dal Protocollo di intesa stipulato tra l'Istat e la Conferenza dei Presidenti delle Regioni e delle Province autonome il 5 agosto 1999 ed approvato dalla Conferenza Stato-Regioni.

L'attività censuaria si è svolta secondo quanto previsto dalla normativa che regola il trattamento dei dati personali dettata dagli articoli 17 e 18 del regolamento di esecuzione del Censimento e dalla legge n. 675 del 1996 e successive modifiche e integrazioni, in particolare del d.lgs. n. 281 del 1999.

La disciplina delle operazioni tecniche è stata dettata con il Piano di censimento generale, integrato dai piani regionali approvati secondo la procedura prevista dal citato Protocollo di intesa, nonché da specifiche circolari dell'Istat.

Il 5° Censimento generale dell'agricoltura è inserito tra le statistiche di interesse nazionale: esso è incluso nel Programma statistico nazionale, approvato con DPCM del 31 marzo 2000, e nell'elenco delle rilevazioni soggette all'obbligo di risposta previsto dal DPR del 5 luglio 1999, pubblicato nella G.U. n. 194 del 19 agosto 1999.

3. La struttura organizzativa

La rete di rilevazione del Censimento si è articolata su quattro livelli territoriali e ha coinvolto diversi organismi: il livello nazionale è stato costituito dall'Istat e dall'Unione nazionale delle Camere di Commercio; il livello regionale è stato costituito dagli Uffici regionali di censimento, dalle Commissioni tecniche regionali istituite presso le Regioni e le Province autonome e dagli Uffici regionali dell'Istat; il

Alimentare; Ente per le Nuove tecnologie, l'Energia e l'Ambiente; Azienda di Stato Interventi nel Mercato Agricolo; Unione Province Italiane; Istituto Nazionale di Sociologia Rurale; docenti universitari.

livello provinciale è stato costituito dagli Uffici provinciali di censimento istituiti presso le Camere di commercio e dai Gruppi tecnici provinciali; il livello comunale è stato costituito dagli Uffici comunali di censimento.

I Prefetti e i Sindaci, con riferimento al territorio di propria competenza, hanno provveduto ad assicurare il buon andamento ed il regolare svolgimento delle operazioni di censimento, secondo quanto disposto dalle vigenti disposizioni di legge e dal regolamento di esecuzione del Censimento stesso.

Struttura della rete di rilevazione

REGIONI	NUMERO COMUNI AL 22-10-2000	ISPETTORATI PROVINCIALI ISTAT	UNITA' – ORGANI DI CENSIMENTO						
			REGIONI (UCR)		CAMERE DI COMMERCIO (UCP)	COMUNI (UCC)			RILEVATORI
			Responsabili dei coordinatori intercomunali (RPCIC)	Coordinatori intercomunali (CIC)	Responsabili dei coordinatori provinciali (RCP)	Totale	Responsabili (a)	Coordinatori	
Piemonte	1.206	8	29	130	8	1.206	1.206	148	1.619
Valle d'Aosta	74	1	1	8	1	74	74	2	88
Lombardia	1.546	11	36	108	11	1.546	1.546	285	1.811
Trentino-A.A.	339	2	2	32	2	339	339	19	614
Veneto	581	7	29	75	7	626	581	45	1.732
Friuli-V.G.	219	4	7	31	4	219	219	70	413
Liguria	235	4	11	37	4	257	235	22	511
Emilia-R.	341	9	23	59	9	341	341	14	1.066
Toscana	287	10	34	64	10	346	287	59	1.246
Umbria	92	2	12	20	2	114	92	22	499
Marche	246	4	4	52	4	246	246	21	2.939
Lazio	377	5	15	87	5	512	377	135	1.867
Abruzzo	305	4	11	40	4	315	305	10	770
Molise	136	2	6	16	2	136	136	38	340
Campania	551	5	12	105	5	555	551	4	2.230
Puglia	258	5	26	80	5	643	258	385	3.047
Basilicata	131	2	9	35	2	169	131	38	743
Calabria	409	5	5	78	5	511	409	102	1.745
Sicilia	390	9	24	150	9	622	390	232	2.830
Sardegna	377	4	19	100	4	377	377	65	1.016
ITALIA	8.100	103	315	1.307	103	9.154	8.100	1.716	27.126

(a) In 643 Comuni il responsabile di UCC ha anche svolto le funzioni ed i compiti di coordinatore.

Al livello nazionale hanno operato i seguenti organismi:

- Istituto nazionale di statistica*, con l'incarico di provvedere all'effettuazione del Censimento dell'agricoltura. L'Istat, quale titolare della rilevazione, ha esercitato un potere decisorio tecnico e metodologico in ordine all'organizzazione del Censimento e alle sue modalità di svolgimento. In particolare, l'Istat ha impartito agli organismi della rete censuaria le istruzioni necessarie per

l'esecuzione del Censimento e ha sovrinteso a tutte le relative operazioni, adottando i provvedimenti necessari per assicurare il loro regolare e tempestivo svolgimento. L'Istat ha esercitato tali funzioni anche attraverso le sue articolazioni territoriali costituite dagli uffici regionali. Inoltre, l'Istituto si è avvalso della collaborazione degli Uffici di statistica del Sistema statistico nazionale (Sistan) che, in base a quanto stabilito dal regolamento, hanno assunto la qualificazione giuridica di organi di censimento.

- b) L'*Ufficio di statistica di Unioncamere*, facente parte del Sistema statistico nazionale, ha avuto il compito di collaborare con l'Istat e con le Camere di commercio per assicurare il funzionamento degli organi censuari di livello provinciale.

Al *livello regionale* l'organizzazione si è basata su un modello "a geometria variabile" definito dal Protocollo d'intesa Istat-Regioni. In base ad esso il Piano generale di censimento è stato integrato dai singoli piani di censimento regionali approvati dalle Regioni e dalle Province autonome, anche sulla scorta delle valutazioni organizzative, tecniche e metodologiche effettuate dall'Istat.

Il nucleo dell'organizzazione a livello regionale è stato rappresentato dall'Ufficio di censimento regionale (UCR), mentre l'operatività sul territorio di competenza è stata assicurata dalla rete dei coordinatori intercomunali e dei rispettivi responsabili provinciali. L'UCR ha, inoltre, avuto il compito di fornire assistenza e sostegno tecnico alla Commissione tecnica regionale.

Nel dettaglio, il livello regionale è stato rappresentato dai seguenti organismi:

- a) *Ufficio regionale dell'Istat*, con il compito di sovrintendere a tutte le attività svolte dagli organi censuari a livello locale e di verificare l'attuazione dei piani di censimento regionali, con particolare riferimento alla designazione dei coordinatori intercomunali e dei loro responsabili provinciali, alle attività di formazione, istruzione e sensibilizzazione, allo svolgimento delle indagini pilota e di controllo. Gli uffici regionali hanno, inoltre, valutato i rapporti periodici sullo svolgimento delle operazioni censuarie nel territorio di competenza e svolto attività ispettiva.
- b) *Ufficio di censimento regionale (UCR)*, con il compito di curare, in generale, l'esecuzione del piano di censimento dell'Istat e di quello regionale.

Tra le funzioni svolte dagli UCR si segnalano in particolare le seguenti:

- la designazione dei coordinatori intercomunali e dei loro responsabili provinciali;
 - la sensibilizzazione delle istituzioni locali e delle aziende agricole;
 - lo svolgimento di attività di istruzione e di formazione;
 - il monitoraggio delle operazioni;
 - la rendicontazione dei contributi finanziari ricevuti.
- c) *Commissione tecnica regionale*, con il compito di assistere la Regione nella predisposizione del piano regionale di censimento e di sovrintendere al buon andamento delle operazioni censuarie, attraverso la valutazione del monitoraggio delle stesse.
- I compiti specifici assegnati alle Commissioni sono stati:
- la predisposizione del piano regionale e la sua eventuale revisione alla luce delle osservazioni dell'Istat;
 - la valutazione dello stato di attuazione del piano, anche nella fase precedente l'avvio delle operazioni di rilevazione censuaria;
 - la valutazione, sulla base degli aggiornamenti periodici trasmessi dall'UCR, dell'andamento delle attività censuarie;
 - l'individuazione degli interventi da adottare nelle situazioni di ritardo a livello comunale e provinciale.

Al *livello provinciale* hanno operato i seguenti organismi:

- a) *Ufficio di censimento provinciale (UCP)*, istituito presso la Camera di commercio, con il compito di sovrintendere al coordinamento delle operazioni censuarie a livello provinciale. Gli UCP hanno assolto a una funzione di stimolo, raccordo e controllo di tutte le operazioni censuarie svolte dagli Uffici comunali, svolgendo attività di natura organizzativa strumentali all'attività di rilevazione, nonché compiti di istruzione e formazione, di assistenza organizzativa e monitoraggio delle operazioni censuarie, attraverso un apposito collegamento informatico.

Tra i compiti specifici assegnati agli UCP vi sono stati:

- l'organizzazione di riunioni di istruzione sulle attività censuarie;
- la creazione del collegamento telematico con l'Istat per la trasmissione dei dati via Internet;
- il raccordo tecnico-organizzativo con il responsabile provinciale dei coordinatori intercomunali;
- la segnalazione di situazioni critiche all'UCR ed all'Ufficio regionale dell'Istat.

Nelle Province autonome di Trento e Bolzano le funzioni di UCP sono state svolte rispettivamente dal Servizio Statistica della Provincia autonoma di Trento e dall'Istituto provinciale di statistica della Provincia autonoma di Bolzano (ASTAT).

- b) *Gruppo tecnico provinciale*, con il compito di realizzare il collegamento funzionale tra i diversi livelli di responsabilità censuarie presenti a livello provinciale, ai fini della elaborazione del calendario di assistenza tecnica agli UCC, della programmazione di attività e di interventi di diversa natura, nonché di valutazione dell'andamento complessivo del Censimento. Esso è stato formato dal responsabile dell'UCP, da un funzionario dell'Ufficio regionale dell'Istat e dal responsabile provinciale dei coordinatori intercomunali.

Nell'ambito di ciascuna Provincia hanno operato i coordinatori intercomunali e il loro responsabile provinciale, i primi con il compito di provvedere al controllo delle attività di rilevazione effettuate presso le aziende agricole, il secondo con il compito di coordinare le attività di assistenza tecnica alla rilevazione.

Tra le funzioni specifiche dei coordinatori intercomunali era compresa:

- l'istruzione dei coordinatori e rilevatori comunali;
- l'assistenza tecnica nel corso delle attività di rilevazione;
- la redazione di rapporti settimanali.

Tra le funzioni specifiche dei responsabili provinciali figurava:

- l'assegnazione dei Comuni della Provincia di competenza ai singoli coordinatori intercomunali;
- la predisposizione dei programmi di attività dei coordinatori intercomunali;
- l'espletamento di attività di istruzione;
- l'organizzazione delle indagini post-censuarie.

Nella struttura organizzativa il *livello comunale* è stato rappresentato dall'*Ufficio di censimento comunale (UCC)*, con la funzione di rilevazione diretta sul territorio. I principali compiti assegnati all'UCC sono stati:

- la nomina di eventuali ulteriori coordinatori comunali;
- la selezione dei rilevatori;
- l'istruzione ai rilevatori e coordinatori comunali;
- la verifica, controllo e aggiornamento degli elenchi delle unità di rilevazione;
- la raccolta dei dati presso le aziende agricole e il controllo della corretta compilazione dei questionari;
- la comunicazione periodica di informazioni e dati sullo svolgimento delle operazioni censuarie;
- la revisione quantitativa del materiale raccolto e il suo confezionamento per la successiva spedizione ai centri di registrazione.

Alle dirette dipendenze del responsabile dell'UCC hanno operato i coordinatori comunali e i rilevatori. La nomina dei primi era obbligatoria nei Comuni con almeno 600 aziende da censire. I

secondi sono stati impegnati nella misura di uno ogni 150 aziende (o frazione di 150 comunque non inferiore a 100).

Ai coordinatori comunali è stato affidato l'incarico di pianificare, coordinare e controllare l'attività di rilevazione presso le aziende. I rilevatori comunali hanno effettuato la rilevazione presso le aziende agricole, raccogliendo i dati tramite intervista diretta ai conduttori.

4. Le attività di formazione ed istruzione della rete di rilevazione

A causa dell'articolazione territoriale e della complessità della rete di rilevazione, l'attività di formazione e istruzione dei soggetti coinvolti ha avuto un ruolo determinante per il buon esito delle operazioni censuarie.

Le attività formative hanno coperto l'intera rete di rilevazione con una serie di interventi "a cascata", ricorrendo a più strumenti. Infatti i corsi di istruzione e formazione si sono sviluppati secondo un percorso per fasi successive che ha coinvolto via via destinatari diversi: gli Uffici regionali dell'Istat, gli Uffici di censimento regionali (UCR), gli Uffici di censimento provinciali (UCP), i coordinatori intercomunali e i loro responsabili provinciali e gli Uffici di censimento comunali (UCC) con i loro coordinatori e rilevatori.

Dato l'elevato numero delle persone da formare e la loro distribuzione su tutto il territorio nazionale, nonché la diversità dei fabbisogni formativi, si sono attuati molteplici interventi. Accanto alla formazione in aula si è fatto ricorso anche allo strumento della formazione a distanza, tramite l'utilizzo di appositi strumenti (CD-Rom formativo, pagina dedicata nel sito Internet del Censimento).

Ulteriori interventi di carattere formativo, aggiuntivi rispetto a quelli dedicati alle istruzioni per la rilevazione, si sono svolti nei confronti dei coordinatori intercomunali e dei coordinatori comunali, a cura sia dell'Istat, sia degli Uffici regionali di censimento.

Interventi di verifica della formazione dei rilevatori e di *training on the job* sono stati svolti dai coordinatori intercomunali nel corso delle ispezioni volte a fornire assistenza tecnica agli UCC durante lo svolgimento della rilevazione.

Le istruzioni al personale degli UCR, ai responsabili degli UCP e ai responsabili provinciali dei coordinatori intercomunali sono state effettuate da personale selezionato dall'Istat e da funzionari dell'Istituto.

Le istruzioni ai coordinatori intercomunali sono state trasmesse da personale appartenente all'Istat e agli UCR, nonché dai responsabili dei coordinatori intercomunali. A loro volta, i coordinatori intercomunali, coadiuvati da personale dell'Istat, hanno effettuato gli interventi di istruzione ai coordinatori comunali e ai rilevatori.

5. Il campo di osservazione e l'unità di rilevazione

Il campo di osservazione del Censimento dell'agricoltura ha considerato tutte le aziende agricole, forestali e zootecniche, di qualsiasi ampiezza e da chiunque condotte. Sono rientrate nel suddetto campo di osservazione anche:

- le aziende agricole degli istituti di ricerca, degli ospedali, delle cliniche, delle comunità religiose, degli istituti penitenziari e delle imprese industriali;
- gli allevamenti di tori e verri da riproduzione, gli allevamenti di cavalli, i centri di incubazione;
- le aziende agricole costituite da prati permanenti e/o pascoli condotti dalle amministrazioni comunali (terreni messi a disposizione, generalmente dietro corresponsione di un canone, per il pascolo di animali appartenenti ad altre aziende).

I terreni destinati ad alcuni usi particolari, se non compresi nella superficie totale di un'azienda agricola attiva, sono stati esclusi dal campo di osservazione del Censimento. Questa esclusione riguarda in particolare:

- i suoli edificabili o comunque non destinati ad uso agricolo;
- i parchi e i giardini ornamentali;
- i terreni completamente abbandonati;
- i piccoli orti familiari, generalmente annessi alle abitazioni, la cui produzione era destinata normalmente all'autoconsumo (salvo il caso in cui la persona che ne disponeva fosse conduttore di azienda agricola; in tal caso l'orto doveva essere considerato parte integrante dell'azienda stessa);
- i piccoli allevamenti a conduzione familiare, costituiti da uno o due capi di bestiame suino, ovino, caprino o da pochi animali di bassa corte (polli, tacchini, oche, conigli ecc.) utilizzati normalmente per autoconsumo (salvo il caso in cui la persona che ne disponeva fosse anche conduttore di azienda agricola; in tal caso questi allevamenti dovevano essere considerati parte integrante dell'azienda stessa).

Sono state inoltre escluse dal campo di osservazione le scuderie, i terreni per l'esercizio dei cavalli da corsa, gli allevamenti di cani, i centri di commercio del bestiame ed i macelli che non praticavano l'allevamento del bestiame. Gli allevamenti ittici (impianti di acquacoltura) sono rientrati nel campo di osservazione del Censimento solo se praticati nell'ambito di un'azienda agricola.

L'unità di rilevazione del Censimento è stata l'*azienda agricola, forestale e zootecnica*, definita come *l'unità tecnico-economica costituita da terreni, anche in appezzamenti non contigui, ed eventualmente da impianti ed attrezzature varie in cui si attua la produzione agraria, forestale o zootecnica ad opera di un conduttore, e cioè persona fisica, società od ente, che ne sopporta il rischio sia da solo (conduttore coltivatore o conduttore con salariati), sia in forma associata.*

Caratteri distintivi fondamentali di un'azienda agricola sono stati pertanto:

- l'utilizzazione dei terreni per la produzione agricola e/o forestale e/o zootecnica: tali terreni potevano essere costituiti da una o più particelle (contigue o no), situate nello stesso Comune oppure in Comuni diversi, anche non confinanti o vicini tra loro;
- la presenza di un conduttore, cioè di una persona fisica, società od ente che sopportava il rischio imprenditoriale connesso con l'attività economica dell'azienda.

Tra le aziende agricole sono state comprese anche quelle prive di terreno agrario ed in particolare:

- le aziende zootecniche nelle quali si allevava bestiame senza utilizzazione di terreno agrario (allevamenti intensivi di bovini, di suini, avicunicoli, ecc.);
- le aziende zootecniche nelle quali il bestiame veniva allevato utilizzando terreni pascolativi appartenenti a Comuni, ad altri enti pubblici od a privati, senza che i terreni potessero configurarsi come elementi costitutivi di dette aziende.

6. I criteri per l'individuazione delle aziende agricole

Le aziende agricole sono state individuate nel Comune, ed in particolare nel foglio di mappa catastale, in cui ricadeva il centro aziendale o, in mancanza di esso, la maggior parte delle particelle catastali costituenti la superficie totale aziendale. Ne consegue che le aziende agricole, i cui terreni erano situati in due o più fogli di mappa catastali dello stesso Comune oppure in due o più Comuni, sono state rilevate dal Comune ove era situato il centro aziendale e, quindi, indicate nel relativo foglio di mappa catastale. Pertanto, il luogo dove era ubicata l'abitazione del conduttore, se non coincidente con il centro aziendale, non ha costituito elemento per l'individuazione di un'azienda agricola, né per l'attribuzione dell'azienda stessa ad un determinato foglio di mappa.

Per *centro aziendale* s'intende il complesso dei fabbricati situati nei terreni dell'azienda agricola e connessi alla sua attività produttiva. Il centro aziendale, in molti casi, comprende le abitazioni del

conduttore e dell'altra manodopera impiegata nei lavori agricoli aziendali, i ricoveri per animali, i locali per l'immagazzinamento dei prodotti (magazzini, sili da foraggio, fienili, ecc.) e quelli per il deposito di macchine ed attrezzi di uso agricolo.

Le aziende pastorali con greggi transumanti, nel caso in cui il conduttore disponeva anche di terreno agrario, sono state individuate nel Comune e foglio di mappa catastale nel quale ricadeva il centro aziendale o la maggior parte delle particelle costituenti la superficie totale aziendale. Se, invece, tali aziende erano prive di terreno agrario (esclusivamente zootecniche), sono state individuate nel Comune e foglio di mappa catastale nel quale erano situati i ricoveri di proprietà dell'azienda; oppure, se l'azienda non possedeva ricoveri propri, nel Comune dove il gregge era stato ricoverato per la maggior parte dell'anno; oppure, se quest'ultimo criterio fosse risultato di difficile adozione, nel Comune dove il gregge si trovava alla data di riferimento del Censimento.

Ai fini del censimento, per individuare le aziende agricole si è fatto riferimento ai conduttori e non ai proprietari o intestatari dei terreni, in quanto:

- il proprietario o intestatario dei terreni non è necessariamente conduttore di azienda agricola, termine con il quale si intende la persona fisica, società o ente, che, in quanto responsabile giuridico ed economico, sopporta il rischio della gestione aziendale, indipendentemente dal titolo di possesso dei terreni;
- i terreni di proprietà o intestati a soggetti diversi possono essere condotti da un'unica azienda agricola.

I censimenti generali del 2000-01 prevedono di incrementare in misura significativa il dettaglio territoriale disponibile nella georeferenziazione dei dati, con l'obiettivo di potenziare la capacità informativa dei dati raccolti. In particolare, Il 5° Censimento generale dell'agricoltura, che copre con il suo campo di osservazione il territorio extraurbano, ha adottato per la prima volta come livello minimo di aggregazione dei dati il foglio di mappa catastale, che ha il vantaggio di essere un riferimento facilmente individuabile sia per i rispondenti che per gli utenti finali e corrisponde ad un livello di dettaglio ottimale, ad esempio, per le esigenze di analisi della pianificazione territoriale. La disponibilità dei dati elementari aggregati per foglio di mappa consentirà di ottenere proiezioni cartografiche molto accurate dei risultati censuari: dalla semplice localizzazione delle aziende agricole e dei relativi terreni a mappe tematiche sull'utilizzazione del suolo e sulla distribuzione delle caratteristiche strutturali e tipologiche delle aziende.

7. Il questionario di rilevazione

Nella progettazione del questionario di azienda si è tenuto conto di esigenze diverse: la domanda di informazioni da parte dell'utenza; l'obbligo di rispondere alle esigenze internazionali (FAO e UE) secondo un prestabilito elenco di caratteristiche da rilevare; l'esigenza di mantenere la confrontabilità dei risultati con quelli delle precedenti rilevazioni censuarie; la necessità di indagare fenomeni attuali di interesse nazionale e locale; la limitazione degli oneri di risposta per i rilevatori, e, soprattutto, per le aziende stesse.

Il questionario di rilevazione adottato per il 5° Censimento generale dell'agricoltura ha rappresentato una soluzione di equilibrio tra queste esigenze. Una volta assicurata la sua corrispondenza al quadro informativo richiesto dai regolamenti europei, esso è stato redatto apportando integrazioni finalizzate a rispondere alle molteplici esigenze informative nazionali e locali.

Il compito di definire i contenuti rispondenti a tali esigenze è stato affidato ad una apposita sottocommissione nell'ambito della Commissione di studio avente l'incarico di formulare proposte in merito agli aspetti organizzativi, metodologici e tecnici per il 5° Censimento generale dell'agricoltura. Le attività svolte al riguardo nel corso di circa un anno hanno consentito l'approntamento di un questionario di azienda, che, oltre a consentire una soddisfacente comparabilità dei risultati nel tempo,

ha esteso le informazioni su fenomeni maggiormente esplicativi della nuova realtà agricola. In esso sono stati mantenuti molti dei quesiti già rilevati nel 1990, compresi quelli relativi alla viticoltura, ed inserite alcune interessanti novità.

In particolare, i nuovi quesiti hanno riguardato:

- la ulteriore suddivisione della superficie aziendale secondo il titolo di possesso dei terreni: proprietà, affitto (Legge 203/82) e uso gratuito;
- una maggiore articolazione della forma giuridica delle aziende (persona fisica, società, cooperativa, associazione di produttori, Ente pubblico);
- più specifiche informazioni sulla tenuta della contabilità aziendale;
- la rilevazione della superficie utilizzata per attività extragricole (turismo, sport, ecc.);
- la capacità lavorativa oraria degli impianti per la lavorazione e/o trasformazione in azienda dei prodotti delle coltivazioni;
- la consistenza degli "altri" allevamenti, la produzione del latte distinta per specie, l'impiego del latte munto e i prodotti ottenuti dalla lavorazione del latte in azienda;
- riguardo al lavoro aziendale, la posizione nella professione dei componenti la famiglia del conduttore e la distinzione della "altra manodopera aziendale" tra operai e dirigenti e impiegati, nonché la loro distinzione per genere;
- alcune informazioni sulle pratiche colturali e sui sistemi utilizzati per la fertilizzazione dei terreni;
- le produzioni di qualità, sia vegetali che zootecniche.

8. Epoca di riferimento dei dati

Fanno riferimento all'annata agraria 1° novembre 1999 – 31 ottobre 2000 i dati relativi a: vendita dei prodotti dell'azienda; contabilità; utilizzazione dei terreni; lavoro; mezzi meccanici; contoterzismo; attrezzature informatiche; rapporti con l'esterno.

Fanno riferimento alla data del 22 ottobre 2000 i dati relativi a: forma di conduzione; forma giuridica; credito agrario; adesione ad organismi associativi economici; parchi ed aree protette; ricoveri; superficie totale; superficie agricola utilizzata; consistenza degli allevamenti; fabbricati ed abitazioni.

La condizione professionale del conduttore, dei familiari, dei parenti e del capo azienda si riferisce a quella posseduta nella settimana precedente il 22 ottobre 2000. Fanno riferimento all'anno solare 2000 i dati relativi alla produzione del latte.

9. L'aggiornamento degli elenchi comunali delle aziende agricole

Sul piano tecnico-metodologico, il problema di maggior rilevanza nell'esecuzione di un censimento generale dell'agricoltura è connesso con l'identificazione delle aziende e con l'obiettivo di massimizzare il grado di copertura della rilevazione, dato il notevole riflesso che tale operazione riveste nel dimensionamento numerico del collettivo di osservazione.

Le operazioni di aggiornamento si sono articolate nelle seguenti fasi:

- produzione dell'elenco delle aziende agricole, forestali e zootecniche, risultanti nello schedario Istat e dell'elenco dei soggetti risultanti in archivi e/o registri di fonte amministrativa e non individuati tra i conduttori delle aziende agricole, forestali e zootecniche dello schedario Istat
- individuazione delle aziende agricole, forestali e zootecniche "ancora esistenti", "non più esistenti" e "di nuova costituzione" (rispetto all'elenco, basato sul Censimento del 1990);
- per ciascuna azienda agricola risultante negli elenchi come "ancora esistente" o "di nuova costituzione", indicazione dell'ubicazione del centro aziendale o, in assenza di esso, della località dove ricadeva il maggior numero di particelle dei terreni costituenti l'azienda agricola. Tale località

poteva essere distinta dal domicilio del conduttore, ove quest'ultimo non coincidesse con l'ubicazione del centro aziendale. Per le aziende "ancora esistenti" dovevano essere verificati, modificati ed eventualmente integrati i dati personalizzati a cura dell'Istat;

- per ciascuna azienda agricola "ancora esistente" o "di nuova costituzione", indicazione delle superfici ricadenti nel Comune, distintamente per i terreni situati nello stesso foglio di mappa catastale del centro aziendale e per quelli ricadenti in altri fogli di mappa dello stesso Comune o di altri Comuni, con la specificazione, per ciascuna azienda, del numero complessivo delle particelle catastali che ne costituivano la superficie. Per le aziende prive di terreno agrario (esclusivamente zootecniche) si doveva indicare il Comune e il foglio di mappa catastale ove erano situati i ricoveri di proprietà dell'azienda; oppure, se l'azienda non possedeva ricoveri propri, il Comune dove erano ricoverati i capi di bestiame per la maggior parte dell'anno; oppure, se quest'ultimo criterio risultava di difficile adozione, il Comune dove gli allevamenti si trovavano al momento della verifica effettuata per l'aggiornamento;
- scambi di informazioni tra Comuni sulle superfici di aziende con parte dei terreni localizzati in Comuni diversi;
- compilazione dei riepiloghi delle superfici di foglio di mappa catastale e comunali e verifica del grado di copertura raggiunto.

Per agevolare i compiti degli Uffici comunali, l'Istat ha fornito a ciascuno di essi un apposito Manuale contenente il piano completo dell'aggiornamento con le istruzioni da seguire per le diverse operazioni da effettuare. Inoltre l'Istat ha inviato a ciascun Comune un CD multimediale con finalità di comunicazione generale sui censimenti 2000 – 2001, unitamente ad un apposito *software*, le cui procedure hanno consentito la compilazione automatica di alcuni modelli man mano che il Comune procedeva alle previste operazioni di aggiornamento degli elenchi.

Alle operazioni di aggiornamento hanno contribuito l'Istat, i Comuni e le Camere di Commercio, ciascuno con ruoli e compiti ben definiti.

Prima di avviare le operazioni di aggiornamento l'Istat ha effettuato un preliminare processo di integrazione e/o sovrapposizione dei dati anagrafici e strutturali contenuti nei principali archivi amministrativi di interesse agricolo, ha predisposto la metodologia, sviluppato le procedure informatiche di acquisizione e trattamento delle informazioni aggiornate, prodotto il materiale per l'aggiornamento stesso su supporto cartaceo ed informatico, nonché sottoposto a verifica di fattibilità tutte le modalità tecniche ed organizzative dell'operazione.

In particolare l'aggiornamento delle liste si è basato su una verifica preliminare dell'archivio censuario riferito al 1990, svolta mediante l'uso di archivi anagrafici delle aziende aggiornati al 1997 e al 1998 e provenienti dal Sistema informativo agricolo nazionale (SIAN), dall'anagrafe tributaria del Ministero delle Finanze, dal registro delle imprese agricole tenuto presso le Camere di Commercio e dall'archivio residente presso l'AIMA (attualmente AGEA). Tale operazione di aggiornamento e di "incrocio" tra archivi (analoga a quella posta alla base dell'Archivio statistico delle imprese attive, ASIA) è stata estremamente complessa, in quanto il Censimento del 1990 non aveva rilevato il codice fiscale delle aziende agricole (o dei relativi conduttori). Di conseguenza, per effettuare le verifiche sono state utilizzate altre "chiavi", quali la localizzazione e la denominazione dell'azienda, tutti elementi certamente meno sicuri del codice identificativo.²

L'analisi integrata degli archivi sopra menzionati³ ha consentito di "rintracciare" circa 1.400.000 aziende censite nel 1990, informazione questa che è stata fornita ai Comuni per rendere più agevole il loro lavoro di aggiornamento degli elenchi. D'altra parte, i Comuni hanno ricevuto anche un elenco di

² Per essere trattato in modo efficace, l'archivio del 1990 e gli archivi integrativi sono stati preliminarmente sottoposti ad una "normalizzazione", cioè ad un trattamento statistico finalizzato ad assicurare che i caratteri in essi contenuti fossero resi omogenei e confrontabili tra loro.

³ L'operazione di *linkage* tra i diversi archivi, su cui si baserà anche in futuro la costruzione e l'aggiornamento annuale dell'Archivio statistico delle aziende e delle imprese agricole (ASAIA) ha costituito, naturalmente, solo il primo passo del lavoro, cui sono seguite approfondite analisi di carattere statistico volte all'individuazione dei soggetti effettivamente titolari di un'attività agricola rientrante nel campo di osservazione del censimento.

circa 1.800.000 altri soggetti presenti negli archivi amministrativi, per i quali è stato impossibile procedere all'abbinamento automatico e preventivo con le unità contenute nell'archivio censuario del 1990. In alcuni casi si è trattato effettivamente di nuove aziende, ma in molti altri il mancato abbinamento è dipeso unicamente dalla assenza del codice identificativo nell'archivio del 1990.

L'operazione di aggiornamento è poi proseguita sul territorio a cura dei Comuni. Anche le Camere di Commercio, attraverso i propri Uffici di statistica, hanno partecipato all'operazione, svolgendo attività di coordinamento e monitoraggio in collegamento telematico con l'Istat.

Le modalità tecniche ed operative da seguire per l'aggiornamento sono state descritte in un apposito fascicolo contenente il Piano completo delle operazioni.

Con la circolare n.38 del 15 ottobre 1999 prot. 10465, sono stati disposti i criteri e le modalità per la costituzione degli Uffici di censimento comunali e provinciali, precisandone compiti e funzioni per l'aggiornamento.

Entro il mese di giugno 2000, tutti i Comuni, ad eccezione di pochi per i quali si è reso necessario prorogare la scadenza al mese di agosto, hanno trasmesso all'Istat tutto il materiale su supporto informatico e cartaceo. Il materiale pervenuto soltanto su supporto cartaceo, dopo i necessari controlli quantitativi e qualitativi presso l'Istat, è stato sottoposto a registrazione *in service*. Appena registrato, il materiale è stato elaborato al pari di quello pervenuto su supporto informatico, in modo da ottenere gli elenchi definitivi comunali, per foglio di mappa catastale. Questo ha costituito l'area di riferimento da assegnare successivamente a ciascun rilevatore per la raccolta dei dati mediante somministrazione del questionario aziendale.

I file contenenti i dati identificativi dei conduttori, integrati con quello di superficie totale dell'azienda, da inviare ai Comuni come elenchi definitivi, sono stati approntati dall'Istat nel periodo luglio - settembre 2000 e sono stati utilizzati anche per la personalizzazione dei questionari di rilevazione.

10. Le indagini pilota pre-censuarie

Al fine di risolvere le problematiche relative alla localizzazione delle aziende agricole e dei loro terreni, all'aggiornamento delle liste comunali di aziende, nonché alla messa a punto degli strumenti di rilevazione, sono state realizzate nel periodo pre-censuario tre indagini pilota:

1. *localizzazione e georeferenziazione dei terreni aziendali*: l'indagine è stata effettuata nel periodo novembre 1998 – gennaio 1999 per verificare le difficoltà incontrate dai Comuni nell'individuare le aziende agricole e nel localizzare i loro terreni. Hanno partecipato volontariamente 10 Comuni in totale; in particolare, 3 Comuni delle Marche, 5 dell'Emilia-Romagna e 2 della Toscana. Con questa indagine è stata verificata anche la possibilità di utilizzare, per la prima volta nel settore delle statistiche agricole, la documentazione catastale. Il materiale di base per l'esecuzione dell'indagine pilota (elenchi delle aziende agricole e dei soggetti da rilevare) è stato fornito dall'Istat mentre la documentazione catastale è stata acquisita dai Comuni interessati all'indagine. Per agevolare il compito ai Comuni partecipanti l'Istat ha redatto un apposito manuale di istruzioni.
2. *aggiornamento dell'archivio Istat delle aziende agricole*: questa seconda indagine pilota è stata effettuata nel periodo aprile – maggio 1999 al fine di valutare la fattibilità delle operazioni di individuazione delle aziende agricole finalizzata all'aggiornamento degli elenchi. Ad essa hanno partecipato gli stessi Comuni già coinvolti nella prima indagine pilota, integrati da altri 22 in modo da rispettare criteri di rappresentatività per grandi circoscrizioni territoriali.

La metodologia seguita per questa seconda indagine pilota è stata simile a quella adottata per la prima. Tuttavia, tenuto conto che un aggiornamento esaustivo degli elenchi non può essere realizzato se non a seguito di un accurato e completo scambio di informazioni tra Comuni confinanti, tra i 30 sono stati scelti 2 Comuni "nucleo" con i rispettivi Comuni "satelliti" in numero di

8. In termini di numero di aziende agricole da aggiornare con l'indagine pilota, la selezione ha riguardato 5 Comuni con un numero consistente di aziende censite nel 1990 (Comuni "grandi" con oltre 1.000 aziende), 7 altri di "media dimensione" (500 - 1.000 aziende) e 20 di "piccola dimensione" (meno di 500 aziende).

Per i Comuni di grande e media dimensione l'indagine ha consentito di sperimentare le diverse modalità di assunzione delle informazioni dal conduttore, di verificare l'utilizzazione della cartografia più opportuna e di valutare le difficoltà inerenti la localizzazione dei terreni aziendali, nonché i tempi di esecuzione dell'operazione. Per 20 Comuni non erano previsti scambi di informazioni con i Comuni limitrofi, per i 2 Comuni "nucleo" sono state effettuate tutte le fasi dell'operazione di aggiornamento, sino alla completa verifica del grado di copertura raggiunto. Gli 8 Comuni "satelliti", infine, hanno proceduto all'aggiornamento degli elenchi di loro competenza, all'individuazione ed attribuzione delle aziende agricole e dei relativi terreni ai rispettivi fogli di mappa catastali ed allo scambio di informazioni con il corrispondente Comune "nucleo".

Anche per questa seconda indagine l'Istat ha approntato tutto il materiale di base su supporto cartaceo ed informatico, nonché la redazione di un apposito fascicolo di istruzioni.

3. *controllo della qualità degli elenchi aziendali e test del questionario di azienda agricola*: allo scopo di completare le attività preparatorie del Censimento, nel mese di maggio 2000 è stata condotta la terza indagine pilota, finalizzata a valutare le caratteristiche del questionario di rilevazione ed a verificare la qualità degli elenchi aziendali approntati con l'aggiornamento dell'archivio Istat. La rilevazione è stata affidata agli Uffici regionali di censimento (UCR). Essa ha riguardato circa 2.700 unità dislocate in 43 Comuni. Per l'esecuzione dell'indagine pilota gli UCR si sono avvalsi di proprio personale dipendente.

Sono stati utilizzati due modelli: il primo (Mod. ISTAT SME1) per stabilire l'appartenenza dell'unità oggetto dell'indagine pilota al campo di osservazione del Censimento; il secondo che riproduceva il questionario di azienda agricola (Mod. ISTAT CEAGR1) da somministrare alle unità risultate appartenenti al campo di osservazione a seguito dell'accertamento effettuato dal rilevatore.

Alla fine dell'intervista il rilevatore ha redatto per ciascuna azienda agricola intervistata un rapporto (Mod. ISTAT CEAGR RIL1), nel quale è stato precisato il grado di difficoltà riscontrato nella compilazione del questionario di azienda, il tempo di durata dell'intervista e la completezza e chiarezza delle istruzioni predisposte dall'Istat e delle definizioni adottate.

11. Le operazioni preliminari della rete di rilevazione

Preliminarmente alla raccolta dei dati presso i conduttori d'azienda, l'Istat ha fornito a ciascun Comune il materiale necessario allo svolgimento della rilevazione censuaria ed in particolare:

- a) l'elenco delle aziende agricole da intervistare (Mod. ISTAT CEAGR 201), nel quale sono state riportate le aziende individuate con l'aggiornamento degli archivi statistici ed amministrativi, distinte per foglio di mappa catastale;
- b) elenchi aggiuntivi contenenti le indicazioni sui conduttori domiciliati in luogo diverso dall'ubicazione del centro aziendale;
- c) i questionari di azienda agricola (Mod. ISTAT CEAGR 1) in bianco, secondo il numero delle aziende da censire, integrato da una congrua scorta;
- d) le etichette autoadesive con la pre stampa dei caratteri identificativi dei conduttori ai quali somministrare il questionario per le aziende agricole individuate in fase di aggiornamento; per le eventuali aziende nuove (o non identificate nel corso dell'aggiornamento) sono state fornite etichette in bianco, le quali contenevano soltanto i codici e le denominazioni della Provincia e del Comune ed un apposito codice di azienda;

- e) un congruo numero di copie del manuale di istruzioni per la rilevazione, contenente le definizioni, le modalità tecnico-operative e le disposizioni per la raccolta dei dati;
- f) un congruo numero di CD-rom per la formazione dei rilevatori;
- g) il materiale e i modelli accessori da utilizzare per lo svolgimento delle operazioni e per la spedizione del materiale censuario, al termine delle operazioni stesse.

Sempre nel periodo precedente la rilevazione, gli UCC hanno svolto alcune operazioni preparatorie, come la predisposizione del materiale per ciascun rilevatore e la definizione degli "itinerari di sezione" per il rilevatori. Di particolare rilievo, in tale ambito, sono stati i casi in cui vi era differenza tra l'ubicazione dell'azienda e il domicilio del conduttore. Al fine di agevolare gli UCC nella rilevazione di queste aziende, l'Istat ha trasmesso agli UCC, su supporto informatico, la lista dei "conduttori con domicilio in Comune diverso da quello di rilevazione".

Inoltre, per agevolare il compito dei rilevatori e dei rispondenti, molti Comuni hanno fornito a ciascun rilevatore una copia del foglio di mappa catastale di competenza, unitamente ad una copia del quadro di unione dei fogli di mappa in cui si ripartisce il territorio comunale. Ciò ha consentito al rilevatore di individuare più facilmente l'ubicazione delle aziende e la distribuzione dei loro terreni sul territorio. In questo modo si è anche agevolato il rispondente nella collocazione delle diverse attività aziendali in ciascun foglio di mappa.

12. Le attività di raccolta dei dati

All'inizio del mese di ottobre 2000 gli UCC hanno ricevuto il materiale necessario allo svolgimento della rilevazione censuaria. A partire dal 23 ottobre 2000, i rilevatori hanno condotto personalmente le interviste con i conduttori delle aziende agricole secondo un calendario programmato sulle seguenti scadenze di conclusione della rilevazione sul campo: 22 novembre 2000 per i Comuni con meno di 100 aziende da censire e 31 dicembre 2000 per i Comuni con 100 o più aziende da censire.

La concentrazione dei tempi previsti per la raccolta dei dati in circa 60 giorni lavorativi ha richiesto l'impiego di più personale rispetto al precedente censimento.

La revisione dei questionari di rilevazione da parte dei coordinatori comunali è stata effettuata, di norma, giornalmente presso l'UCC, subordinatamente alla consegna quotidiana dei questionari compilati da parte dei rilevatori. L'attività di revisione si è svolta nel periodo dal 23 ottobre 2000 al 12 gennaio 2001, anche con l'ausilio dei coordinatori intercomunali, i quali hanno visitato periodicamente gli UCC, così da risolvere eventuali dubbi ed offrire assistenza tecnica alla rilevazione.

A questo stesso scopo l'Istat ha attivato durante il periodo della rilevazione censuaria due numeri verdi di *help-desk* delle operazioni di raccolta dei dati destinati uno agli operatori istituzionali della rete censuaria e l'altro ai rispondenti.

Il primo è stato gestito dagli Uffici regionali dell'Istat, mentre il secondo è stato affidato ad un *call center* specializzato che ha operato sull'intero territorio nazionale. In entrambi i casi, comunque, l'Istat ha provveduto a predisporre preliminarmente un numero molto consistente di risposte a fattispecie di quesiti (oltre 700 per il primo e più di 35 per il secondo), opportunamente ripartiti nell'ambito di tre differenti tipologie (amministrativa, metodologica e tecnico-informatica). Il ricorso a tali numeri verdi è stato consistente: a quello destinato agli operatori di censimento sono pervenute 6.416 chiamate, di cui 4.235 da parte degli UCC, a quello destinato agli altri soggetti sono pervenute 4.233 chiamate.

Non appena revisionati tutti i questionari di azienda compilati dai rilevatori, gli UCC hanno provveduto alla redazione dei prospetti riepilogativi contenenti i dati relativi alle principali variabili rilevate a livello di foglio di mappa (Mod. ISTAT RIEP 1). Man mano che la compilazione dei prospetti riepilogativi è stata terminata, e comunque entro febbraio 2001, l'UCC ha provveduto a riepilogare tali prospetti a livello comunale, compilando l'apposito modello predisposto dall'Istat (Mod. ISTAT RIEP 2) che è stato inviato all'UCP competente per territorio. I modelli riepilogativi per Comune hanno

consentito all'Istat di elaborare e diffondere alcuni risultati preliminari l'8 marzo 2001 e quelli provvisori il 20 giugno 2001.

La verifica del buon andamento delle operazioni censuarie è stata svolta attraverso un sistema di monitoraggio basato su rapporti periodici inoltrati dagli UCC agli UCP. Tali rapporti sono stati immessi da questi ultimi nella rete telematica appositamente predisposta e sono stati resi disponibili in tempo reale agli uffici di censimento regionali (UCR) ed all'Istat. Più in dettaglio, il monitoraggio ha previsto le seguenti attività:

- a) gli uffici di censimento comunali:
 - hanno comunicato al competente UCP l'inizio della raccolta dei dati;
 - in funzione della numerosità aziendale di competenza, hanno inviato via fax o per via telematica, al competente UCP l'apposito modello con la comunicazione del numero dei questionari compilati, evidenziando anche il numero delle aziende viticole e zootecniche;
 - al termine della raccolta dei dati hanno trasmesso all'UCP gli appositi modelli, nei quali sono stati indicati, tra l'altro, il numero definitivo delle aziende censite, il numero delle aziende per le quali non è stato possibile condurre l'intervista, il numero delle aziende viticole e zootecniche, queste ultime distinte per gli allevamenti bovini, suini, ovini ed altri tipi, alcuni ulteriori dati riassuntivi a livello comunale;
- b) i responsabili provinciali dei coordinatori intercomunali: hanno inoltrato all'UCP e all'UCR competenti per territorio, mediamente ogni 14 giorni, un rapporto sull'attività svolta dai coordinatori intercomunali di propria competenza, compilando l'apposito modello predisposto dall'Istat; tale modello ha fornito per ogni coordinatore intercomunale il numero delle visite effettuate presso ciascun Comune di competenza, il numero dei questionari revisionati unitamente ai rilevatori e ai coordinatori comunali, il grado di difficoltà riscontrato dai rilevatori nella compilazione delle diverse sezioni dei questionari di rilevazione, nonché i problemi eventualmente riscontrati nell'attività dei Comuni;
- c) gli Uffici di censimento provinciali: hanno provveduto all'inserimento nella rete Internet delle informazioni ricevute dagli UCC e dai responsabili dei coordinatori intercomunali, impegnandosi tempestivamente a risolvere i problemi che emergevano dal monitoraggio;
- d) gli Uffici di censimento regionali: hanno riepilogato a livello regionale le informazioni ricevute dagli Uffici di censimento provinciali, utilizzando i prospetti appositamente predisposti dall'Istat, trasmettendoli per via telematica all'Istat ed alla competente Commissione tecnica regionale; essi sono, inoltre, intervenuti tempestivamente per la risoluzione dei problemi evidenziati dal monitoraggio, collaborando strettamente con gli UCP e gli Uffici regionali dell'Istat.

Il monitoraggio telematico è stato svolto utilizzando la rete Internet come struttura di trasmissione, limitando però l'accesso alle aree di monitoraggio ai soli soggetti autorizzati. In questo modo è stato possibile assicurare in tempo reale la condivisione delle informazioni relative allo stato di avanzamento delle operazioni censuarie tra tutti i soggetti della rete territoriale.

Al termine delle operazioni di rilevazione, gli UCC hanno confezionato tutto il materiale utilizzato per la raccolta dei dati, secondo le istruzioni trasmesse dall'Istat. Anche le operazioni di trasmissione del materiale sono state monitorate mediante apposite comunicazioni veicolate dalla rete telematica.

13. La registrazione controllata

La registrazione dei dati su supporto informatico è stata eseguita presso 6 centri distribuiti sul territorio nazionale. Tale attività è stata svolta dai centri applicando piani di registrazione controllata predisposti secondo norme tecniche, operative e di sicurezza stabilite dall'Istat che ha provveduto anche a verificarne l'applicazione. Ciò ha consentito di garantire la completa omogeneità tra le operazioni effettuate dai diversi centri.

Le regole di registrazione dei dati sono state impostate in modo da garantire la maggiore conformità possibile tra le informazioni memorizzate sul supporto informatico ed il questionario cartaceo. Inoltre, nel *software* di registrazione dei dati sono state introdotte alcune regole di incompatibilità con lo scopo di evidenziare particolari incongruenze. Compito dell'operatore è stato di verificare se l'errore segnalato fosse dovuto ad una errata digitazione oppure ad una errata compilazione del questionario. Nel primo caso l'operatore era tenuto a correggere l'errore introdotto; nel secondo, invece, doveva confermare la registrazione effettuata e segnalare la situazione anomala, secondo una opportuna sintassi, su un file di errori che è stato consegnato all'Istat insieme ai dati registrati.

I supporti informatici contenenti i dati registrati per ciascuna Provincia sono stati sottoposti dall'Istat ad una serie di controlli tecnici a campione che hanno garantito il rispetto degli standard di qualità della registrazione effettuata. In questo modo i livelli accertati di errore nella registrazione non hanno superato le soglie prestabilite per la validità dell'operazione.

La registrazione era stata inizialmente fissata nel periodo maggio - settembre 2001; tuttavia, alcune difficoltà tecniche riscontrate presso alcuni centri non hanno consentito il pieno rispetto della tempistica inizialmente predisposta, ritardando così la disponibilità presso l'Istat dei dati registrati per alcune Regioni.

14. Il trattamento informatico dei dati

Espletati i necessari controlli amministrativi e tecnici dei dati contenuti sul supporto informatico provinciale, i record registrati sono stati sottoposti ad un programma di controllo (piano di incompatibilità) che prevedeva l'imposizione automatica, sotto determinate condizioni, di notizie mancanti e la correzione di notizie registrate nei casi di accertata incongruenza.

Il controllo automatico dei dati qualitativi (mutabili) è stato effettuato con tabelle decisionali a doppia o multipla entrata (adottando come criteri di base le definizioni censuarie dei singoli quesiti) e con tabelle di correzione che, secondo combinazioni di risposte non compatibili, prevedevano quale risposta si dovesse ritenere non fondamentale e consentivano l'imposizione della relativa correzione. In caso di combinazioni di tre o più risposte incompatibili, si è corretto il minor numero di risposte necessarie a ristabilire la compatibilità tra esse.

Tabelle decisionali e di correzione per area geografica sono state impostate per quelle coltivazioni la cui presenza è limitata solo in aree geoclimatiche definite. Il controllo automatico dei dati quantitativi (variabili) è stato effettuato con i metodi dell'operatore logico e della funzione di controllo.

Per numerose variabili del questionario di azienda è stata verificata la relazione dell'operatore uguaglianza o disuguaglianza (maggiore o minore). Ad esempio, la superficie irrigata di una coltivazione non può essere superiore alla superficie complessiva della coltivazione stessa, la quantità di latte trasformato deve essere minore o uguale alla quantità di latte munto, e così via.

Maggiormente applicata è stata la funzione di controllo, considerato l'elevato numero di variabili soggette a quadratura con la funzione "addizione". Ad esempio, la somma delle singole superfici deve essere uguale alla superficie totale aziendale; la somma del numero dei capi delle singole categorie di bestiame bovino deve essere uguale al numero totale di capi bovini, e così via.

Inoltre, le risposte ai quesiti del questionario sono in prevalenza non obbligatorie. Ove però sono risultate presenti una o più risposte non obbligatorie, ciò ha implicato il controllo di presenza di risposta ad altro quesito.

Una volta verificata l'esistenza della condizione di errore, è stato automaticamente corretto il campo del *record* relativo al quesito affetto da errore. Nel caso di controlli tra più campi appartenenti allo stesso *record* o a *record* diversi relativi ad uno stesso questionario, sono stati scelti uno o più campi come fondamentali ed i rimanenti campi sono stati oggetto di correzione.

La procedura descritta ha permesso di ottenere come risultato una sufficiente minimizzazione della differenza tra i dati aggregati osservati e i dati aggregati reali.

Dal supporto informatico così ottenuto sono state elaborate delle tavole di controllo contenenti i principali caratteri delle aziende agricole rilevati con il questionario di azienda ed i possibili confronti con quelli del precedente Censimento del 1990, secondo i livelli territoriali previsti.

Un'analisi approfondita dei dati contenuti nelle tavole suddette ha consentito l'individuazione di "aziende anomale" (aventi cioè delle caratteristiche sostanzialmente diverse rispetto a quelle desumibili anche da altre fonti) da sottoporre ad ulteriori controlli ed eventuali correzioni parametriche o interattive.

Dopo l'ultimazione delle precedenti fasi di controllo critico e di analisi dei dati, si è proceduto alla costruzione di una struttura, tipo *data warehouse*, per la costruzione delle tavole statistiche. Tale struttura prevede la trasposizione dei dati dalla forma tipo "questionario" ad una forma più idonea per l'interrogazione dei microdati (Tabelle dei fatti).

I dati, infatti, presentavano una struttura studiata per fornire il massimo della *performance* in fase di inserimento, *check* e controllo. Detta struttura è del tutto inadatta per la produzione veloce di tavole statistiche e per l'analisi; a tal proposito si è resa necessaria la creazione di 21 tabelle dei fatti che aggregano settorialmente e per argomenti i dati di rilevazione, riclassificando ove necessario le voci e aggregando per classi e settori previsti dal piano di diffusione. Queste tabelle hanno alimentato tutti i processi di creazione dei volumi cartacei, della stampa su richiesta (*Print on demand*) e della produzione delle tavole sul *web*.

Le tabelle dei fatti sono le fonti che alimentano ulteriori strutture di dati (*datamart*) più sintetiche (a livello di Comune) che vengono poi date in *input* alle procedure informatiche preposte alla consultazione libera.

Sui *datamart* tutti i dati "sensibili" (a norma della Legge 675 a tutela della *privacy*) sono stati oscurati, al fine di preservare il segreto statistico. Gli elaborati prodotti sono stati realizzati parametrizzando il livello territoriale, in modo da produrre agevolmente le tavole a livello provinciale, regionale e nazionale.

15. Il piano di diffusione dei risultati

Tenuto conto del Protocollo di intesa tra Istat e Conferenza dei Presidenti delle Regioni e di quanto previsto dall'articolo 17 del regolamento di esecuzione del Censimento l'Istat ha fornito agli Uffici di statistica delle Regioni che ne hanno fatto richiesta i file dei dati definitivi, privi dei caratteri anagrafici, relativi alle singole unità di rilevazione per il territorio di rispettiva competenza. Ciò ha permesso di programmare la diffusione dei dati secondo modalità articolate nei tempi, negli strumenti e nei contenuti. In particolare, i dati provvisori del Censimento sono stati diffusi dall'Istat in due occasioni. Con la prima l'Istat ha diffuso l'8 marzo 2001 una "Statistica in breve" con alcuni dati preliminari relativi al numero complessivo di aziende agricole ed alla loro distribuzione per Regione. Successivamente l'Istat ha prodotto una seconda "Statistica in breve", che ha diffuso il 20 giugno 2001, con i dati provvisori a livello nazionale e regionale riferiti al numero delle aziende con e senza superficie agricola utilizzata (SAU), secondo le principali forme di utilizzazione dei terreni, e con allevamenti, secondo le principali specie di bestiame. Anche diverse Regioni hanno curato in proprio la diffusione dei dati provvisori ad un maggior livello di dettaglio a partire dal mese di giugno 2001.

Il piano di diffusione dei dati definitivi a livello regionale è stato concordato dall'Istat con il Centro Interregionale per il sistema informativo ed il sistema statistico (CISIS) ed è stato messo in atto secondo criteri organizzativi comuni. A partire dal 14 giugno 2002 sono state effettuate conferenze stampa organizzate congiuntamente dall'Istat e dai singoli Uffici di statistica delle Regioni, durante le quali sono stati presentati i risultati definitivi fino a livello comunale riguardanti le principali

caratteristiche strutturali delle aziende agricole. I principali dati sono stati anche esposti sui siti Internet dell'Istat e delle Regioni interessate insieme a prime note di commento.

Il piano di pubblicazione dei risultati definitivi del 5° Censimento generale dell'agricoltura è stato predisposto dall'Istat secondo un'articolazione che distingue tra livelli territoriali di riferimento e contenuti caratterizzanti. Le pubblicazioni sono così articolate:

A. Pubblicazioni generali

1. *“Caratteristiche strutturali delle aziende agricole”*
 - a) Fascicolo nazionale
 - b) Fascicoli regionali
 - c) Fascicoli provinciali
2. *“Caratteristiche tipologiche delle aziende agricole”*
 - a) Fascicolo nazionale
 - b) Fascicoli regionali
 - c) *I censimenti agricoli in Italia dal 1961 al 2000*
3. Organizzazione e atti del 5° Censimento generale dell'agricoltura

B. Pubblicazioni tematiche

1. La coltivazione della vite in Italia
 - volume 1 – *“Caratteristiche generali”*
 - volume 2 – *“Vitigni”*
2. Le aziende familiari
3. Le imprese agricole
4. I giovani in agricoltura
5. L'uso del suolo (le coltivazioni)
6. La zootecnia (gli allevamenti)
7. Le infrastrutture aziendali (gli impianti, i fabbricati rurali ed i mezzi meccanici agricoli)
8. La donna in agricoltura

Tutti i volumi previsti dal piano di pubblicazione sono resi disponibili anche sul sito Internet dell'Istat. Inoltre, viene reso disponibile agli utenti un *data warehouse* specializzato.

C. Data Warehouse

Al termine del processo di *check* e controllo, i dati memorizzati su *database* relazionale sono stati normalizzati e trattati secondo le regole statistiche ed i vincoli imposti dai metodi di rilevazione.

Grafico 1 – Struttura del Data Warehouse

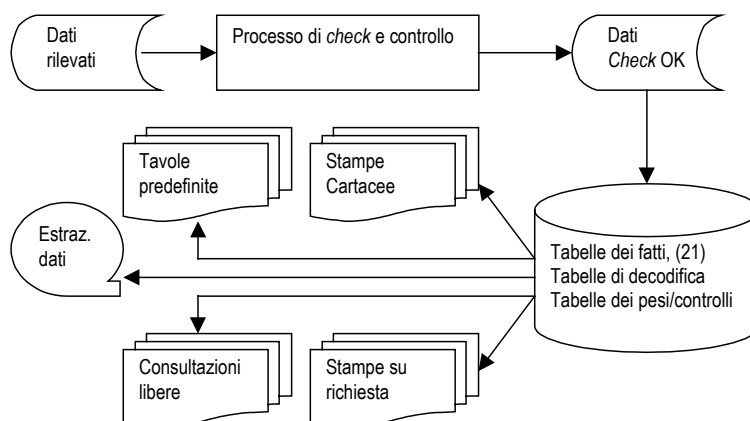

Essi sono stati trasferiti in strutture denominate “tabelle dei fatti”. Queste sono uniche per tutti i successivi processi del *Data Warehouse*.

La sua disponibilità consente ad utenti remoti di creare proprie interrogazioni e di ottenere risposte garantite sotto il profilo dell'integrità dei dati e del rispetto del segreto statistico.

16. Le indagini di qualità e copertura

La qualità dell'informazione statistica fornita dal 5° Censimento generale dell'agricoltura è stata documentata dall'Istat con due rilevazioni post-censuarie mirate a valutare il grado di copertura e il grado di attendibilità delle singole risposte fornite dai conduttori di azienda. Le due rilevazioni post-censuarie sono state eseguite, con riferimento al censimento dell'agricoltura, per la prima volta in questa occasione. Nella precedenti edizioni la valutazione della qualità dell'informazione, fornita con i risultati censuari, era stata realizzata con altre tecniche di analisi dei dati, come risulta dagli specifici volumi a suo tempo pubblicati. Le due indagini di controllo post-censuarie realizzate in questa occasione sono:

- *indagine di copertura*, finalizzata a fornire una misurazione del grado di copertura del Censimento relativamente alla popolazione delle aziende agricole, mediante un campione areale di fogli di mappa del Catasto dei terreni.
- *indagine di qualità*, finalizzata a fornire alcune valutazioni dell'errore di misura dovuto al processo di risposta, mediante reintervista telefonica su un campione di aziende rilevate al Censimento.

Con riferimento alla prima indagine, per *tasso di copertura* si intende il rapporto tra il numero di aziende agricole rilevate al Censimento ed il numero di aziende realmente esistenti sul territorio nazionale alla data di riferimento del Censimento stesso (22 Ottobre 2000).

I domini territoriali di riferimento delle stime sono: l'intero territorio nazionale (ad esclusione della Provincia autonoma di Bolzano), le cinque ripartizioni geografiche (Nord Ovest, Nord Est, Centro, Sud, Isole), le 19 Regioni e la Provincia autonoma di Trento.

Nell'indagine campionaria, di tipo areale, le unità finali di campionamento sono costituite dai fogli di mappa del Catasto dei terreni.⁴ Nella fase di rilevazione sono state individuate le aziende agricole che, alla data di riferimento del Censimento, avevano terreni nelle particelle catastali⁵ di ciascuno dei fogli di mappa selezionati nel campione.

Il disegno di campionamento è del tipo a due stadi con stratificazione delle unità di primo stadio.

Il primo stadio di campionamento è costituito dai Comuni che sono stati stratificati, nell'ambito di ciascuna Regione o Provincia autonoma, nel modo seguente:

- a) i Comuni del medesimo strato sono omogenei rispetto alla variabile numero di aziende facenti parte della lista inviata dall'Istat ai Comuni per il Censimento;
- b) gli strati hanno approssimativamente la medesima dimensione, ossia il numero di aziende agricole è circa lo stesso nei vari strati della Regione.

In ogni strato è stato selezionato un unico Comune campione con probabilità proporzionale alla sua dimensione definita secondo il punto (b) sopra riportato. Il secondo stadio di campionamento è stato costituito dai fogli di mappa catastali. In ciascun Comune campione è stato selezionato un unico foglio del Catasto dei terreni con probabilità proporzionale alla sua dimensione definita secondo il punto (b) sopra riportato. Ciascun foglio di mappa selezionato nel campione è stato sottoposto nuovamente a censimento, al fine di individuare le aziende agricole che avevano terreni nel territorio individuato dal foglio stesso.

⁴ *Foglio di mappa catastale*: insieme di particelle catastali continue, rurali o urbane, che appartengono a precise porzioni di territorio, predeterminate dal catasto dei terreni.

⁵ *Particella catastale*: poligono chiuso di una porzione di territorio situata in uno stesso Comune appartenente ad un'unica proprietà (la quale può appartenere a più soggetti), avente la stessa qualità o classe e la stessa destinazione. Una particella è individuata da un numero identificativo, da un foglio di mappa all'interno del quale è inserita, dal Comune e Provincia in cui il foglio ricade.

Obiettivo dell'*indagine di qualità* è stato ottenere stime sufficientemente affidabili dell'errore di misura e delle sue principali componenti (varianza di risposta e direzione dell'eventuale errore di misura) relativamente alle variabili più significative rilevate tramite il questionario censuario.

La rilevazione è stata condotta su un campione di aziende agricole, già rilevate al Censimento, attraverso una reintervista effettuata con tecniche di rilevazione telefonica (CATI). Le variabili oggetto dell'intervista telefonica riguardavano l'uso dei terreni, la consistenza dei principali allevamenti e le giornate di lavoro dell'annata agraria 1999-2000. Il meccanismo dell'indagine ha previsto il confronto tra il dato ottenuto sulla medesima unità nelle due rilevazioni – per le variabili rilevate sia al Censimento che all'indagine di qualità – e la riconciliazione delle eventuali differenze tra il dato rilevato al Censimento e la risposta all'intervista telefonica.

I domini territoriali di riferimento sono stati rappresentati dall'intero territorio nazionale, dalle cinque ripartizioni geografiche (Nord-Ovest, Nord-Est, Centro, Sud, Isole) e per alcune variabili dalle 19 Regioni e dalla Provincia Autonoma di Bolzano.

Per la selezione del campione di aziende agricole è stato adottato un disegno di campionamento a due stadi, con stratificazione delle unità del primo e del secondo stadio. Il primo stadio è stato rappresentato dai Comuni, stratificati per zona altimetrica e numero di aziende facenti parte della lista di aziende agricole rilevate al Censimento; il secondo stadio è stato costituito dalle aziende agricole stratificate per classe di superficie totale.

Avvertenze alle tavole

Generali

Le denominazioni e le circoscrizioni territoriali di Province e Comuni fanno riferimento alla data del 22 ottobre 2000. Nelle tavole che riportano i dati per classi di valori (superficie totale, superficie agricola utilizzata, giornate di lavoro, ecc.) gli estremi inferiori di ciascuna classe s'intendono inclusi e gli estremi superiori esclusi. Così, ad esempio, nelle classi di superficie da 2 a 5 ettari sono comprese le aziende da 2,00 ettari fino a 4,99 ettari.

Per alcune tavole si deve tener presente che, secondo i caratteri considerati, la stessa azienda può essere conteggiata più volte. Con riferimento alle coltivazioni, ad esempio, un'azienda che pratica la coltivazione della vite e dell'olivo risulta sia tra quelle che coltivano la vite che tra quelle che coltivano l'olivo. Allo stesso modo, un'azienda che pratica l'irrigazione con diverse modalità di approvvigionamento dell'acqua è conteggiata tante volte quante sono le modalità di approvvigionamento utilizzate. Ad esempio, un'azienda che si approvvigiona di acqua irrigua sia da un lago artificiale che da altre aziende agricole entra nel conteggio sia del primo che del secondo dato.

Poiché la superficie agricola utilizzata (SAU) costituisce parte della superficie totale, nella ripartizione delle aziende per classi di SAU si verifica normalmente uno slittamento delle aziende verso le classi inferiori. Così, ad esempio, un'azienda con 3,50 ettari di superficie totale, di cui 1,20 ettari di SAU, è conteggiata nella classe da 3 a 5 ettari nella ripartizione per classi di superficie totale e nella classe da 1 a 2 ettari nella ripartizione per classi di SAU.

Nella fiancata delle tavole, una determinata modalità di variabile è presente solo se esiste almeno un caso verificato. Ad esempio, le sei modalità della forma di conduzione (conduzione diretta del coltivatore con solo manodopera familiare; conduzione diretta del coltivatore con manodopera familiare prevalente; conduzione diretta del coltivatore con manodopera extrafamiliare prevalente; conduzione con salariati; conduzione a colonia parziaria appoderata; altra forma di conduzione) compaiono tutte in fiancata solo se per ciascuna di esse è stato rilevato almeno un caso.

Particolari

Tavola 1.1 – Nella distribuzione per titolo di possesso dei terreni sono escluse le aziende senza terreno agrario (esclusivamente zootecniche), in quanto la distribuzione si riferisce al titolo di possesso della

superficie totale. Le superfici medie aziendali riferite alle forme di conduzione (prima parte della tavola) sono calcolate rispetto al numero totale delle aziende rilevate, mentre quelle riferite ai titoli di possesso dei terreni (seconda parte della tavola) sono calcolate rispetto al numero delle aziende con superficie.

Tavola 1.2 – Sono escluse le aziende senza superficie agricola utilizzata (esclusivamente forestali, esclusivamente zootecniche e forestali-zootecniche).

Tavola 1.4 – La voce SEMINATIVI comprende la modalità *orti familiari* prevista nel questionario di azienda. Nella voce FORAGGERE AVVICENDATE è compresa la modalità *piante sarchiate da foraggio*. La voce VITE comprende anche la modalità *viti non innestate* e non comprende le modalità *viti madri di portinnesto* e *barbatelle*. Per garantire il confronto con i dati dei due censimenti precedenti, la voce FRUTTIFERI riferita agli anni 1982 e 1990 comprende la modalità *castagneti da frutto*, considerata autonoma nei relativi questionari di azienda.

Tavola 1.5 – La voce ALTRO riferita all'approvvigionamento dell'acqua irrigua comprende le seguenti modalità previste nel questionario di azienda: *da acquedotto*, *da acque sotterranee*, *diretto da impianto di depurazione*, *raccolta acque pluviali*. La voce IN ALTRA FORMA riferita alla gestione dell'acqua irrigua comprende la modalità *gestione autonoma*. La voce ASPERSIONE riferita ai sistemi di irrigazione comprende la modalità *microirrigazione* prevista nel questionario di azienda.

Tavola 1.6 – Con riferimento al 2000, la differenza che si riscontra tra la somma degli addendi e il totale della superficie è dovuta ad arrotondamenti operati direttamente dal calcolatore, causati dalla ridistribuzione proporzionale del totale della superficie irrigata tra le diverse tipologie di coltivazioni effettivamente irrigate, limitatamente alle aziende per le quali il totale della superficie irrigata è risultato al controllo maggiore del totale della superficie irrigabile. Con riferimento al 1990, la voce FRUMENTO comprende solo la modalità *frumento duro*, mentre il *frumento tenero* è incluso nella voce ALTRE COLTIVAZIONI.

Tavola 1.7 – La voce AZIENDE CON ALLEVAMENTI comprende anche le aziende con produzione di pulcini di un giorno mediante incubazione artificiale.

Tavola 1.10 – La voce ALTRI MEZZI MECCANICI riferita al 2000 comprende le seguenti modalità previste nel questionario di azienda: *macchine per la raccolta completamente automatizzata di pomodoro da industria e di altri prodotti* e *altri mezzi meccanici utilizzati*. La stessa voce riferita al 1990 comprende le modalità *macchine per la raccolta di ortive, uve e frutta*; *raccogliatrici-trinciatrici*; *raccogliatrici-presse di foraggio*; *automezzi per trasporto merci*; *altri mezzi meccanici utilizzati* previste nel relativo questionario. La stessa voce riferita al 1982 comprende le modalità *macchine per la raccolta della frutta*; *raccogliatrici-trinciatrici*; *automezzi per trasporto merci* e *altri mezzi meccanici utilizzati* previste nel relativo questionario.

Tavola 2.1 – Sono escluse le aziende senza terreno agrario (esclusivamente zootecniche).

Tavola 2.2 – Sono escluse le aziende senza terreno agrario (esclusivamente zootecniche).

Tavola 2.3 – Sono escluse le aziende senza superficie agricola utilizzata (esclusivamente forestali, esclusivamente zootecniche e forestali-zootecniche).

Tavola 2.4 – Sono escluse le aziende senza superficie agricola utilizzata (esclusivamente forestali, esclusivamente zootecniche e forestali-zootecniche).

Tavola 2.5 – Sono escluse le aziende senza terreno agrario (esclusivamente zootecniche).

Tavola 2.6 – Sono escluse le aziende senza superficie agricola utilizzata (esclusivamente forestali, esclusivamente zootecniche e forestali-zootecniche).

Tavola 2.10 – La voce SEMINATIVI comprende la modalità *orti familiari* prevista nel questionario di azienda.

Tavola 2.11 – La voce SEMINATIVI non comprende la modalità *orti familiari*.

Tavola 2.12 – Nella tavola sono riportate solo le principali coltivazioni praticate. Per tale motivo, nella seconda parte della tavola (superficie investita), la somma degli addendi non corrisponde al totale. La voce VITE non comprende le modalità *viti madri di portinnesto* e *barbatelle* previste nel questionario di azienda.

Tavola 2.16 – I vitigni sono indicati sia con il codice di riferimento che con la denominazione.

Tavola 2.17 – Sono escluse le aziende senza terreno agrario (esclusivamente zootecniche).

Tavole 2.20 e 2.21 – Nella superficie irrigabile può essere compresa la superficie investita ad arboricoltura da legno. Pertanto può verificarsi il caso di aziende che hanno superficie irrigabile pur essendo prive di SAU.

Tavola 2.22 – La differenza tra il totale della superficie irrigata di Tav. 2.21 e la somma delle superfici effettivamente irrigate è dovuta ad arrotondamenti operati direttamente dal calcolatore, causati dalla ridistribuzione proporzionale del totale della superficie irrigata tra le coltivazioni stesse, limitatamente alle aziende per le quali il totale della superficie irrigata è risultato al controllo maggiore del totale della superficie irrigabile.

Tavola 2.67 – Nei casi in cui il capo azienda ha conseguito più titoli di studio, sia in scuole ad indirizzo agrario che in altri tipi di scuole, è stato considerato esclusivamente il titolo di studio conseguito nelle scuole ad indirizzo agrario.

Tavola 3.1 – Sono escluse le aziende senza superficie agricola utilizzata (esclusivamente forestali, esclusivamente zootecniche e forestali-zootecniche).

Tavola 3.3 – La voce SEMINATIVI comprende la modalità *orti familiari*. La voce ALTRA SUPERFICIE comprende anche la modalità *superficie agraria non utilizzata*,

Tavola 3.5 – La voce VITE non comprende le modalità *viti madri di portinnesto* e *barbatelle*.

Tavole statistiche

Capitolo 1 – Confronti temporali (Universo Italia)

Tavola 1.1 - Aziende e relativa superficie totale per forma di conduzione e titolo di possesso dei terreni (superficie in ettari)

FORME DI CONDUZIONE TITOLI DI POSSESSO DEI TERRENI	ANNI DI CENSIMENTO						SUPERFICIE MEDIA AZIENDALE		
	2000		1990		1982		2000	1990	1982
	Aziende	Superficie totale	Aziende	Superficie totale	Aziende	Superficie totale			
FORME DI CONDUZIONE									
Conduzione diretta del coltivatore	32.456	218.590,56	40.634	267.553,63	44.664	272.317,94	6,73	6,58	6,10
<i>Con solo manodopera familiare</i>	<i>29.640</i>	<i>184.230,65</i>	<i>36.710</i>	<i>220.209,96</i>	<i>40.860</i>	<i>230.859,09</i>	<i>6,22</i>	<i>6,00</i>	<i>5,65</i>
<i>Con manodopera familiare prevalente</i>	<i>2.173</i>	<i>24.971,74</i>	<i>2.822</i>	<i>32.419,08</i>	<i>2.910</i>	<i>29.327,52</i>	<i>11,49</i>	<i>11,49</i>	<i>10,08</i>
<i>Con manodopera extrafamiliare prevalente</i>	<i>643</i>	<i>9.388,17</i>	<i>1.102</i>	<i>14.924,59</i>	<i>894</i>	<i>12.131,33</i>	<i>14,60</i>	<i>13,54</i>	<i>13,57</i>
Conduzione con salariati	1.495	77.294,66	682	75.083,65	841	79.872,21	51,70	110,09	94,97
Conduzione a colonia parziaria appoderata	18	256,79	45	919,69	319	5.187,62	14,27	20,44	16,26
Altra forma di conduzione	4	35,38	54	570,42	33	184,16	8,85	10,56	5,58
TOTALE	33.973	296.177,39	41.415	344.127,39	45.857	357.561,93	8,72	8,31	7,80
TITOLI DI POSSESSO DEI TERRENI									
Solo in proprietà	26.725	196.864,52	34.277	248.613,28	35.529	241.218,67	7,37	7,25	6,79
Solo in affitto	1.478	14.044,90	659	4.801,07	1.117	6.661,87	9,50	7,29	5,96
Parte in proprietà e parte in affitto	5.760	85.267,97	6.469	90.713,04	9.166	109.681,39	14,80	14,02	11,97
<i>In proprietà</i>	<i>-</i>	<i>45.738,67</i>	<i>-</i>	<i>53.135,33</i>	<i>-</i>	<i>66.396,59</i>	<i>7,94</i>	<i>8,21</i>	<i>7,24</i>
<i>In affitto</i>	<i>-</i>	<i>39.529,30</i>	<i>-</i>	<i>37.577,71</i>	<i>-</i>	<i>43.284,80</i>	<i>6,86</i>	<i>5,81</i>	<i>4,72</i>
TOTALE	33.963	296.177,39	41.405	344.127,39	45.812	357.561,93	8,72	8,31	7,80

Tavola 1.2 - Aziende e relativa superficie agricola utilizzata (SAU) per forma di conduzione e titolo di possesso dei terreni (superficie in ettari)

FORME DI CONDUZIONE TITOLI DI POSSESSO DEI TERRENI	ANNI DI CENSIMENTO						SUPERFICIE MEDIA AZIENDALE		
	2000		1990		1982		2000	1990	1982
	Aziende	SAU	Aziende	SAU	Aziende	SAU			
FORME DI CONDUZIONE									
Conduzione diretta del coltivatore	32.048	183.781,51	40.431	219.651,02	44.095	219.794,70	5,73	5,43	4,98
<i>Con solo manodopera familiare</i>	<i>29.252</i>	<i>154.299,47</i>	<i>36.514</i>	<i>178.973,53</i>	<i>40.298</i>	<i>183.646,06</i>	<i>5,27</i>	<i>4,90</i>	<i>6,36</i>
<i>Con manodopera familiare prevalente</i>	<i>2.164</i>	<i>21.493,65</i>	<i>2.819</i>	<i>28.472,51</i>	<i>2.908</i>	<i>26.039,26</i>	<i>9,93</i>	<i>10,10</i>	<i>8,95</i>
<i>Con manodopera extrafamiliare prevalente</i>	<i>632</i>	<i>7.988,39</i>	<i>1.098</i>	<i>12.204,98</i>	<i>889</i>	<i>10.109,38</i>	<i>12,64</i>	<i>11,12</i>	<i>11,37</i>
Conduzione con salariati	1.452	30.989,42	647	30.043,33	791	31.735,79	21,34	46,43	40,12
Conduzione a colonia parziaria appoderata	18	150,50	45	824,68	319	4.636,77	8,36	18,33	14,54
Altra forma di conduzione	4	20,06	53	174,16	29	135,85	5,02	3,29	4,68
TOTALE	33.522	214.941,49	41.176	250.693,19	45.234	256.303,11	6,41	6,09	5,67
TITOLI DI POSSESSO DEI TERRENI									
Solo in proprietà	26.390	127.017,09	34.151	165.816,37	35.407	158.626,84	4,81	4,86	4,48
Solo in affitto	1.562	12.989,78	714	4.589,70	1.211	6.210,79	8,32	6,43	5,13
Parte in proprietà e parte in affitto	5.570	74.934,62	6.311	80.287,12	8.616	91.465,48	13,45	12,72	10,62
<i>In proprietà</i>	<i>-</i>	<i>39.596,62</i>	<i>-</i>	<i>45.604,77</i>	<i>-</i>	<i>51.936,24</i>	<i>7,11</i>	<i>7,23</i>	<i>6,03</i>
<i>In affitto</i>	<i>-</i>	<i>35.338,00</i>	<i>-</i>	<i>34.682,35</i>	<i>-</i>	<i>39.529,24</i>	<i>6,34</i>	<i>5,50</i>	<i>4,59</i>
TOTALE	33.522	214.941,49	41.176	250.693,19	45.234	256.303,11	6,41	6,09	5,67

Tavola 1.3 - Aziende e relativa superficie totale per classe di superficie totale e classe di superficie agricola utilizzata (SAU)
(superficie in ettari)

CLASSI DI SUPERFICIE TOTALE CLASSI DI SAU	ANNI DI CENSIMENTO					
	2000		1990		1982	
	Aziende	Superficie totale	Aziende	Superficie totale	Aziende	Superficie totale
CLASSI DI SUPERFICIE TOTALE						
Senza superficie	10	-	10	-	45	-
Meno di 1 ettaro	7.194	3.861,23	5.902	3.160,62	6.202	3.346,19
1 -- 2	5.863	8.445,87	6.627	9.165,60	7.430	10.275,87
2 -- 3	3.838	9.380,69	5.081	12.019,41	6.062	14.415,15
3 -- 5	4.734	18.418,48	7.363	27.755,29	8.515	32.272,01
5 -- 10	5.836	41.437,58	8.819	60.558,96	10.086	69.108,68
10 -- 20	3.869	53.598,16	4.992	66.497,43	5.041	67.049,51
20 -- 30	1.283	31.083,98	1.256	29.653,45	1.223	28.829,40
30 -- 50	831	31.004,05	788	29.045,13	739	27.132,69
50 -- 100	339	22.578,47	370	24.370,00	306	19.763,16
100 ed oltre	176	76.368,88	207	81.901,50	208	85.369,27
TOTALE	33.973	296.177,39	41.415	344.127,39	45.857	357.561,93
CLASSI DI SAU						
Senza superficie	451	10.010,95	239	7.012,92	623	7.749,74
Meno di 1 ettaro	10.454	11.343,15	10.187	12.693,01	10.558	13.586,75
1 -- 2	5.314	11.064,94	7.155	16.366,34	8.376	18.932,60
2 -- 3	3.201	10.306,11	4.740	16.900,53	5.763	19.655,06
3 -- 5	3.970	19.387,15	6.246	30.601,17	7.127	35.478,75
5 -- 10	5.086	41.984,00	7.058	58.858,32	7.745	64.396,99
10 -- 20	3.307	53.542,36	3.748	59.047,03	3.739	59.594,40
20 -- 30	1.142	31.066,06	1.001	28.261,38	968	26.163,98
30 -- 50	686	29.597,88	626	26.380,60	597	27.919,97
50 -- 100	269	23.654,92	297	26.668,35	241	20.728,86
100 ed oltre	93	54.219,87	118	61.337,74	120	63.354,83
TOTALE	33.973	296.177,39	41.415	344.127,39	45.857	357.561,93

Tavola 1.4 - Aziende e relativa superficie investita per le principali coltivazioni praticate (superficie in ettari)

COLTIVAZIONI	ANNI DI CENSIMENTO						SUPERFICIE MEDIA AZIENDALE		
	2000		1990		1982		2000	1990	1982
	Aziende	Superficie investita	Aziende	Superficie investita	Aziende	Superficie investita			
SEMINATIVI	27.902	155.648,69	36.904	180.267,41	40.586	183.637,06	5,58	4,88	4,52
Cereali	20.523	98.087,92	28.162	109.243,62	33.662	119.919,93	4,78	3,88	3,56
<i>Frumento tenero</i>	3.633	4.173,72	5.527	4.692,57	10.204	8.652,58	1,15	0,85	0,85
<i>Frumento duro</i>	15.194	70.276,50	20.946	76.544,20	23.913	82.312,70	4,63	3,65	3,44
<i>Orzo</i>	6.297	8.816,63	9.791	9.704,23	11.179	9.285,81	1,40	0,99	0,83
<i>Granoturco</i>	4.310	2.772,10	9.121	4.353,07	10.967	5.004,44	0,64	0,48	0,46
<i>Riso</i>	-	-	-	-	-	-	-	-	-
Legumi secchi	2.258	1.461,36	2.238	873,91	6.319	1.759,65	0,65	0,39	0,28
Patata	3.238	396,66	8.653	1.354,26	10.548	1.918,75	0,12	0,16	0,18
Barbabietola da zucchero	978	4.443,53	1.049	4.438,17	852	1.262,30	4,54	4,23	1,48
Piante industriali	2.348	11.983,66	3.875	16.833,64	2.306	8.591,39	5,10	4,34	3,73
Ortive	2.821	2.542,17	5.172	2.544,27	10.294	2.754,07	0,90	0,49	0,27
Foraggere avvicendate	10.314	29.559,35	16.154	37.052,03	20.736	40.505,41	2,87	2,29	1,95
COLTIVAZIONI LEGNOSE AGRARIE	26.108	21.406,57	30.334	22.567,94	35.378	23.565,68	0,82	0,74	0,67
Vite	12.417	5.883,35	19.898	8.040,96	27.179	9.207,43	0,47	0,40	0,34
<i>per vini DOC e DOCG</i>	250	867,83	59	244,56	-	-	3,47	4,15	-
<i>per altri vini</i>	12.291	4.998,31	19.840	7.752,48	27.128	9.045,95	0,41	0,39	0,33
<i>per uva da tavola</i>	195	16,48	157	41,20	417	140,94	0,08	0,26	0,34
Olivo	21.794	13.606,50	21.604	12.606,21	22.139	13.101,07	0,62	0,58	0,59
Agrumi	1	0,29	-	-	-	-	0,29	-	-
Fruttiferi	2.721	1.830,29	2.619	1.838,42	1.888	1.203,61	0,67	0,70	0,64
Vivai	36	50,64	33	68,29	236	54,69	1,41	2,07	0,23
PRATI PERMANENTI E PASCOLI	7.284	37.886,23	11.033	47.857,84	10.987	49.100,37	5,20	4,34	4,47
SUPERFICIE AGRICOLA UTILIZZATA	33.522	214.941,49	41.176	250.693,19	45.234	256.303,11	6,41	6,09	5,67
ARBORICOLTURA DA LEGNO	418	985,32	-	-	-	-	2,36	-	-
<i>di cui pioppeti</i>	97	123,67	250	156,35	301	218,16	1,27	0,63	0,72
BOSCHI	16.305	54.865,73	21.518	61.552,45	22.923	65.521,07	3,36	2,86	2,86
SUPERFICIE AGRARIA NON UTILIZZATA	13.389	20.567,15	15.849	24.121,71	18.313	29.303,55	1,54	1,52	1,60
ALTRA SUPERFICIE	21.757	4.817,70	26.246	7.603,69	21.586	6.216,04	0,22	0,29	0,29
SUPERFICIE TOTALE	33.963	296.177,39	41.405	344.127,39	45.812	357.561,93	8,72	8,31	7,80

Tavola 1.5 - Aziende con irrigazione secondo il tipo di approvvigionamento dell'acqua irrigua ed il sistema di irrigazione

TIPI DI APPROVVIGIONAMENTO SISTEMI DI IRRIGAZIONE	ANNI DI CENSIMENTO		
	2000	1990	1982
APPROVVIGIONAMENTO DELL'ACQUA IRRIGUA	4.035	4.992	3.785
Fonte di approvvigionamento			
<i>Da corsi d'acqua superficiali</i>	952	1.484	1.182
<i>Da laghi naturali e laghetti artificiali</i>	170	134	147
<i>Altro</i>	3.092	1.367	959
Gestione dell'acqua irrigua			
<i>Da consorzi di irrigazione e di bonifica</i>	2.211	2.308	1.635
<i>Da altre aziende agricole</i>	7	4	10
<i>In altra forma</i>	1.867	4	8
SISTEMI DI IRRIGAZIONE			
Scorrimento superficiale ed infiltrazione laterale	1.253	3.274	3.250
Sommersione	2	64	22
Aspersione (a pioggia)	2.510	1.696	562
Goccia	559	137	14
Altro sistema	130	19	67

Tavola 1.6 - Aziende con irrigazione secondo le principali coltivazioni irrigate (superficie in ettari)

COLTIVAZIONI IRRIGATE	ANNI DI CENSIMENTO					
	2000		1990		1982	
	Aziende	Superficie irrigata	Aziende	Superficie irrigata	Aziende	Superficie irrigata
Frumento	384	2.072,95	337	1.551,50	-	-
Granoturco da granella	822	1.318,85	1.442	1.281,28	1.544	1.171,71
Patata	364	60,65	632	87,80	-	-
Barbabietola da zucchero	354	1.747,47	359	1.779,74	-	-
Girasole	63	303,45	216	973,61	-	-
Soia	-	-	3	26,60	-	-
Ortive	717	1.573,03	1.424	1.061,43	1.444	729,50
Foraggiere avvicendate	336	619,27	500	695,67	735	1.096,02
Vite	689	2.509,39	504	1.233,18	265	362,25
Agrumi	-	-	-	-	-	-
Fruttiferi	410	884,09	279	542,99	88	216,78
Altre coltivazioni	1.994	722,83	1.817	499,67	1.747	3.127,36
TOTALE	4.035	11.811,98	4.508	9.733,47	3.785	6.703,62

Tavola 1.7 - Aziende con allevamenti secondo le principali specie di bestiame

SPECIE DI BESTIAME	ANNI DI CENSIMENTO					
	2000		1990		1982	
	Aziende	Capi	Aziende	Capi	Aziende	Capi
AZIENDE CON ALLEVAMENTI	14.374	-	20.149	-	24.657	-
BOVINI E BUFALINI	4.051	57.083	6.753	66.384	8.800	61.445
<i>Vacche da latte</i>	2.624	20.030	5.303	27.683	5.887	20.909
OVINI	3.884	113.160	6.499	136.382	7.370	133.764
<i>Pecore</i>	3.696	92.810	6.466	116.981	7.327	108.419
CAPRINI	1.364	10.322	3.029	15.015	4.708	16.405
<i>Capre</i>	1.198	8.098	2.987	13.688	4.647	15.346
EQUINI	855	2.474	1.908	3.549	5.691	10.601
SUINI	7.714	47.447	12.630	57.816	17.445	61.945
<i>Scrofe</i>	321	1.372	459	2.735	879	3.037
CONIGLI	4.380	82.448	6.101	151.704	8.413	316.594
<i>Fattrici</i>	3.716	15.470	5.365	27.592	6.643	40.898
ALLEVAMENTI AVICOLI	13.008	4.034.421	17.390	4.013.603	20.557	2.465.637
<i>Polli da carne</i>	9.844	3.761.368	11.905	3.277.228	13.784	2.043.803
<i>Galline da uova</i>	11.897	256.983	16.079	556.907	18.104	399.129
<i>Altri avicoli</i>	1.686	16.070	2.359	179.468	3.035	22.705

Tavola 1.8 - Aziende e relativo numero di giornate di lavoro per categoria di manodopera aziendale e classe di giornate di lavoro aziendale

CATEGORIE DI MANODOPERA AZIENDALE CLASSI DI GIORNATE DI LAVORO AZIENDALE	ANNI DI CENSIMENTO					
	2000		1990		1982	
	Aziende	Giornate di lavoro	Aziende	Giornate di lavoro	Aziende	Giornate di lavoro
CATEGORIE DI MANODOPERA AZIENDALE						
Conduttore	33.768	2.642.986	41.210	3.155.639	45.650	3.892.379
Coniuge	18.331	976.692	24.412	1.532.568	24.708	1.989.269
Familiari e parenti del conduttore	6.479	408.655	10.046	864.009	9.210	1.105.267
Manodopera aziendale a tempo indeterminato	308	54.869	214	56.285	411	84.712
Manodopera aziendale a tempo determinato	3.217	214.599	4.279	285.390	4.184	269.571
CLASSI DI GIORNATE DI LAVORO AZIENDALE						
Meno di 50	15.797	330.087	16.928	352.826	16.427	386.921
50 -- 100	5.764	379.850	7.419	496.284	8.504	565.556
100 -- 200	4.804	652.987	6.680	909.165	7.699	1.044.765
200 -- 300	2.813	664.678	3.828	906.862	4.557	1.071.239
300 -- 500	3.302	1.206.086	4.168	1.567.638	5.459	2.012.514
500 -- 1000	1.378	872.479	2.201	1.379.468	2.925	1.851.147
1000 -- 2500	101	137.456	177	226.140	272	340.608
2500 ed oltre	14	54.178	14	55.508	14	68.448
TOTALE	33.973	4.297.801	41.415	5.893.891	45.857	7.341.198

Tavola 1.9 - Aziende con abitazioni

ABITAZIONI	ANNI DI CENSIMENTO					
	2000		1990		1982	
	Aziende	Numero abitazioni	Aziende	Numero abitazioni	Aziende	Numero abitazioni
AZIENDE CON ABITAZIONI	16.411	18.951	19.557	21.168	18.858	20.576
Occupate	12.140	12.785	14.476	15.128	13.828	14.561
<i>dal conduttore, familiari e parenti</i>	12.038	-	14.366	14.896	13.741	14.363
<i>da altra manodopera aziendale</i>	57	-	25	33	49	83
<i>da altre persone</i>	88	-	133	199	101	115
Non occupate	5.521	6.166	5.563	6.040	5.557	6.015
Aziende che praticano agriturismo	78	-	-	-	142	-

Tavola 1.10 - Aziende che utilizzano mezzi meccanici nel complesso e numero di mezzi di proprietà dell'azienda

MEZZI MECCANICI	ANNI DI CENSIMENTO					
	2000		1990		1982	
	Aziende in complesso	Numero mezzi di proprietà	Aziende in complesso	Numero mezzi di proprietà	Aziende in complesso	Numero mezzi di proprietà
AZIENDE CHE UTILIZZANO MEZZI MECCANICI	31.561	-	37.843	-	38.471	-
Trattrici	25.668	19.168	32.502	16.474	30.745	12.834
<i>Di potenza inferiore a 40 kw</i>	5.993	4.222	10.902	5.928	13.555	5.265
<i>Da 40 Kw a meno di 60 Kw</i>	14.363	8.593	19.878	8.508	15.031	5.611
<i>Oltre 60 Kw</i>	8.476	6.353	5.459	2.038	4.939	1.958
Motocoltivatori, motozappe, motofresatrici e motofalciatrici	19.373	21.261	23.650	23.587	23.274	17.996
Mietitrebbiatrici	18.479	743	25.582	629	20.590	648
Macchine per la raccolta automatizzata di:						
<i>Patata</i>	5	1	21	83	9	-
<i>Barbabietola da zucchero</i>	771	56	851	47	113	16
Apparecchi meccanici per l'irrorazione di prodotti fitoiatrici	6.156	2.903	7.042	3.049	4.419	1.876
Macchine per la fertilizzazione	8.770	4.326	9.791	3.680	5.690	2.202
Altri mezzi meccanici	6.818	-	18.237	-	20.553	-

Capitolo 2 – Dati provinciali (Universo Italia)

Tavola 2.1 - Aziende, relativa superficie totale e numero di giornate di lavoro effettuate nell'azienda per classe di superficie totale e forma giuridica (superficie in ettari)

FORME GIURIDICHE	CLASSI DI SUPERFICIE TOTALE									Totale
	Meno di 1	1 -- 2	2 -- 5	5 -- 10	10 -- 20	20 - 30	30 -- 50	50 -- 100	100 ed oltre	
AZIENDE										
Azienda individuale	7.173	5.847	8.557	5.817	3.846	1.262	812	311	59	33.684
Comunanza o affittanza collettiva	8	3	4	2	-	1	4	1	-	23
Società di persone e di capitali	12	9	8	9	12	9	8	14	12	93
<i>Semplice</i>	8	5	6	3	8	6	5	7	5	53
<i>In nome collettivo</i>	-	-	-	-	1	-	1	4	2	8
<i>A responsabilità limitata</i>	1	-	-	2	2	1	1	2	1	10
<i>In accomandita semplice</i>	-	2	-	-	-	-	-	-	-	2
<i>In accomandita per azioni</i>	-	-	-	-	-	-	-	-	-	-
<i>Per azioni</i>	-	-	-	-	-	2	1	1	1	5
<i>Altro tipo</i>	3	2	2	4	1	-	-	-	3	15
Società cooperativa	-	1	-	2	3	6	3	3	4	22
Associazione di produttori	-	-	-	-	-	-	-	-	-	-
Ente pubblico	1	2	2	4	6	4	4	10	100	133
<i>Stato</i>	-	-	-	1	-	-	-	1	3	5
<i>Regione</i>	-	1	-	-	-	1	-	-	3	5
<i>Provincia</i>	-	-	-	-	1	1	-	-	-	2
<i>Comune</i>	-	-	-	2	4	1	4	9	94	114
<i>Comunità montana</i>	-	-	-	-	-	-	-	-	-	-
<i>Altro</i>	1	1	2	1	1	1	-	-	-	7
Altra forma giuridica	-	1	1	2	2	1	-	-	1	8
<i>Consorzio</i>	-	-	1	-	-	-	-	-	-	1
<i>Altro tipo forma giuridica</i>	-	1	-	2	2	1	-	-	1	7
TOTALE	7.194	5.863	8.572	5.836	3.869	1.283	831	339	176	33.963
SUPERFICIE TOTALE										
Azienda individuale	3.849,78	8.424,93	27.756,21	41.311,66	53.266,51	30.559,89	30.266,38	20.439,03	11.034,78	226.909,17
Comunanza o affittanza collettiva	5,27	4,21	11,53	18,23	-	25,59	143,51	75,61	-	283,95
Società di persone e di capitali	6,06	11,87	22,55	53,83	176,89	220,82	310,34	1.109,65	2.728,56	4.640,57
<i>Semplice</i>	4,56	7,02	18,12	18,85	120,32	149,36	190,04	542,59	708,37	1.759,23
<i>In nome collettivo</i>	-	-	-	-	11,41	-	33,00	311,88	602,22	958,51
<i>A responsabilità limitata</i>	0,44	-	-	11,91	32,92	23,77	40,63	158,73	102,09	370,49
<i>In accomandita semplice</i>	-	2,56	-	-	-	-	-	-	-	2,56
<i>In accomandita per azioni</i>	-	-	-	-	-	-	-	-	-	-
<i>Per azioni</i>	-	-	-	-	-	47,69	46,67	96,45	142,23	333,04
<i>Altro tipo</i>	1,06	2,29	4,43	23,07	12,24	-	-	-	1.173,65	1.216,74
Società cooperativa	-	1,00	-	11,90	51,94	157,00	128,81	242,20	601,89	1.194,74
Associazione di produttori	-	-	-	-	-	-	-	-	-	-
Ente pubblico	0,12	2,69	4,98	26,94	77,89	95,33	155,01	711,98	61.880,81	62.955,75
<i>Stato</i>	-	-	-	5,37	-	-	-	95,49	1.458,84	1.559,70
<i>Regione</i>	-	1,19	-	-	-	23,00	-	-	1.899,45	1.923,64
<i>Provincia</i>	-	-	-	-	10,18	23,86	-	-	-	34,04
<i>Comune</i>	-	-	-	13,74	56,67	23,53	155,01	616,49	58.522,52	59.387,96
<i>Comunità montana</i>	-	-	-	-	-	-	-	-	-	-
<i>Altro</i>	0,12	1,50	4,98	7,83	11,04	24,94	-	-	-	50,41
Altra forma giuridica	-	1,17	3,90	15,02	24,93	25,35	-	-	122,84	193,21
<i>Consorzio</i>	-	-	3,90	-	-	-	-	-	-	3,90
<i>Altro tipo forma giuridica</i>	-	1,17	-	15,02	24,93	25,35	-	-	122,84	189,31
TOTALE	3.861,23	8.445,87	27.799,17	41.437,58	53.598,16	31.083,98	31.004,05	22.578,47	76.368,88	296.177,39

Tavola 2.1 segue - Aziende, relativa superficie totale e numero di giornate di lavoro effettuate nell'azienda per classe di superficie totale e forma giuridica (superficie in ettari)

FORME GIURIDICHE	CLASSI DI SUPERFICIE TOTALE									Totale
	Meno di 1	1 -- 2	2 -- 5	5 -- 10	10 -- 20	20 - 30	30 -- 50	50 -- 100	100 ed oltre	
	GIORNATE DI LAVORO AZIENDALE									
Azienda individuale	259.051	317.252	748.916	980.432	985.971	411.763	321.086	156.539	31.664	4.212.674
Comunanza o affittanza collettiva	218	149	345	617	-	430	1.259	629	-	3.647
Società di persone e di capitali	395	852	283	642	3.963	3.760	3.992	10.042	22.412	46.341
<i>Semplice</i>	145	816	263	585	2.591	3.185	3.702	4.575	7.966	23.828
<i>In nome collettivo</i>	-	-	-	-	10	-	10	1.999	756	2.775
<i>A responsabilità limitata</i>	220	-	-	12	1.354	275	270	938	90	3.159
<i>In accomandita semplice</i>	-	20	-	-	-	-	-	-	-	20
<i>In accomandita per azioni</i>	-	-	-	-	-	-	-	-	-	-
<i>Per azioni</i>	-	-	-	-	-	300	10	2.530	1.952	4.792
<i>Altro tipo</i>	30	16	20	45	8	-	-	-	11.648	11.767
Società cooperativa	-	105	-	125	320	6.183	415	3.030	2.479	12.657
Associazione di produttori	-	-	-	-	-	-	-	-	-	-
Ente pubblico	10	1.186	20	201	400	1.937	248	593	14.522	19.117
<i>Stato</i>	-	-	-	110	-	-	-	400	3.020	3.530
<i>Regione</i>	-	1.176	-	-	-	1.877	-	-	3.510	6.563
<i>Provincia</i>	-	-	-	-	250	10	-	-	-	260
<i>Comune</i>	-	-	-	31	140	10	248	193	7.992	8.614
<i>Comunità montana</i>	-	-	-	-	-	-	-	-	-	-
<i>Altro</i>	10	10	20	60	10	40	-	-	-	150
Altra forma giuridica	-	25	600	356	20	13	-	-	677	1.691
<i>Consorzio</i>	-	-	600	-	-	-	-	-	-	600
<i>Altro tipo forma giuridica</i>	-	25	-	356	20	13	-	-	677	1.091
TOTALE	259.674	319.569	750.164	982.373	990.674	424.086	327.000	170.833	71.754	4.296.127

Tavola 2.2 - Aziende, relativa superficie totale e numero di giornate di lavoro effettuate nell'azienda per classe di superficie totale e forma di conduzione (superficie in ettari)

FORME DI CONDUZIONE	CLASSI DI SUPERFICIE TOTALE									Totale
	Meno di 1	1 -- 2	2-- 5	5 -- 10	10 -- 20	20 -- 30	30 -- 50	50 -- 100	100 ed oltre	
AZIENDE										
Conduzione diretta del coltivatore	6.906	5.613	8.178	5.623	3.757	1.230	789	299	53	32.448
Con solo manodopera familiare	6.504	5.231	7.561	5.085	3.363	1.027	625	208	29	29.633
Con manodopera familiare prevalente	287	301	503	422	315	158	116	55	16	2.173
Con manodopera extrafamiliare prevalente	115	81	114	116	79	45	48	36	8	642
Conduzione con salariati	286	249	389	210	103	52	42	39	123	1.493
Conduzione a colonia parziaria appoderata	1	1	4	2	9	-	-	1	-	18
Altra forma di conduzione	1	-	1	1	-	1	-	-	-	4
TOTALE	7.194	5.863	8.572	5.836	3.869	1.283	831	339	176	33.963
SUPERFICIE TOTALE										
Conduzione diretta del coltivatore	3.702,15	8.088,05	26.532,60	39.948,52	52.007,33	29.765,44	29.384,71	19.642,15	9.519,61	218.590,56
Con solo manodopera familiare	3.472,89	7.539,77	24.496,28	36.065,30	46.443,62	24.859,70	23.202,73	13.610,24	4.540,12	184.230,65
Con manodopera familiare prevalente	167,52	435,53	1.663,41	3.050,69	4.453,71	3.823,25	4.330,28	3.667,96	3.379,39	24.971,74
Con manodopera extrafamiliare prevalente	61,74	112,75	372,91	832,53	1.110,00	1.082,49	1.851,70	2.363,95	1.600,10	9.388,17
Conduzione con salariati	158,36	355,92	1.250,11	1.471,50	1.450,24	1.293,60	1.619,34	2.846,32	66.849,27	77.294,66
Conduzione a colonia parziaria appoderata	0,60	1,90	12,56	11,14	140,59	-	-	90,00	-	256,79
Altra forma di conduzione	0,12	-	3,90	6,42	-	24,94	-	-	-	35,38
TOTALE	3.861,23	8.445,87	27.799,17	41.437,58	53.598,16	31.083,98	31.004,05	22.578,47	76.368,88	296.177,39
GIORNATE DI LAVORO AZIENDALE										
Conduzione diretta del coltivatore	256.715	314.168	739.015	975.686	979.201	410.500	319.367	152.511	30.856	4.178.019
Con solo manodopera familiare	244.131	294.969	682.144	871.810	861.039	335.036	234.630	88.182	11.336	3.623.277
Con manodopera familiare prevalente	10.480	15.378	51.636	92.748	95.084	57.095	43.798	28.184	9.007	403.410
Con manodopera extrafamiliare prevalente	2.104	3.821	5.235	11.128	23.078	18.369	40.939	36.145	10.513	151.332
Conduzione con salariati	2.939	5.376	10.451	6.432	8.494	13.546	7.633	18.242	40.898	114.011
Conduzione a colonia parziaria appoderata	10	25	98	245	2.979	-	-	80	-	3.437
Altra forma di conduzione	10	-	600	10	-	40	-	-	-	660
TOTALE	259.674	319.569	750.164	982.373	990.674	424.086	327.000	170.833	71.754	4.296.127

Tavola 2.3 - Aziende, relativa superficie agricola utilizzata (SAU) e numero di giornate di lavoro effettuate nell'azienda per classe di superficie agricola utilizzata e forma giuridica (superficie in ettari)

	CLASSI DI SUPERFICIE AGRICOLA UTILIZZATA									
FORME GIURIDICHE	Meno di 1	1 -- 2	2 -- 5	5 -- 10	10 -- 20	20--30	30 -- 50	50 -- 100	100 ed oltre	Totale
AZIENDE										
Azienda individuale	10.419	5.298	7.153	5.067	3.279	1.125	667	238	36	33.282
Comunanza o affittanza collettiva	8	5	4	1	1	-	3	1	-	23
Società di persone e di capitali	18	6	7	8	13	8	4	15	9	88
<i>Semplice</i>	11	3	3	4	8	8	3	6	5	51
<i>In nome collettivo</i>	-	-	-	1	-	-	1	5	1	8
<i>A responsabilità limitata</i>	2	-	2	-	3	-	-	3	-	10
<i>In accomandita semplice</i>	2	-	-	-	-	-	-	-	-	2
<i>In accomandita per azioni</i>	-	-	-	-	-	-	-	-	-	-
<i>Per azioni</i>	-	-	-	-	1	-	-	1	1	3
<i>Altro tipo</i>	3	3	2	3	1	-	-	-	2	14
Società cooperativa	2	1	-	-	3	6	3	4	3	22
Associazione di produttori	-	-	-	-	-	-	-	-	-	-
Ente pubblico	7	3	6	8	10	3	9	11	44	101
<i>Stato</i>	-	1	1	-	2	-	-	-	1	5
<i>Regione</i>	1	-	-	-	-	1	-	1	1	4
<i>Provincia</i>	-	-	-	1	-	1	-	-	-	2
<i>Comune</i>	4	1	4	7	7	1	9	10	42	85
<i>Comunità montana</i>	-	-	-	-	-	-	-	-	-	-
<i>Altro</i>	2	1	1	-	1	-	-	-	-	5
Altra forma giuridica	-	1	1	2	1	-	-	-	1	6
<i>Consorzio</i>	-	-	1	-	-	-	-	-	-	1
<i>Altro tipo forma giuridica</i>	-	1	-	2	1	-	-	-	1	5
TOTALE	10.454	5.314	7.171	5.086	3.307	1.142	686	269	93	33.522
SUPERFICIE AGRICOLA UTILIZZATA										
Azienda individuale	4.957,01	7.559,56	23.272,87	36.064,38	45.497,83	27.167,19	24.852,55	15.510,89	5.887,42	190.769,70
Comunanza o affittanza collettiva	4,45	6,52	12,50	8,98	18,23	-	103,29	62,91	-	216,88
Società di persone e di capitali	8,71	7,28	20,54	53,70	187,80	194,86	147,48	1.040,17	1.588,55	3.249,09
<i>Semplice</i>	5,44	3,44	8,08	27,14	118,87	194,86	116,88	408,20	620,83	1.503,74
<i>In nome collettivo</i>	-	-	-	9,41	-	-	30,60	338,26	211,00	589,27
<i>A responsabilità limitata</i>	1,31	-	6,00	-	44,96	-	-	220,19	-	272,46
<i>In accomandita semplice</i>	0,90	-	-	-	-	-	-	-	-	0,90
<i>In accomandita per azioni</i>	-	-	-	-	-	-	-	-	-	-
<i>Per azioni</i>	-	-	-	-	11,84	-	-	73,52	140,00	225,36
<i>Altro tipo</i>	1,06	3,84	6,46	17,15	12,13	-	-	-	616,72	657,36
Società cooperativa	1,00	1,00	-	-	50,23	147,85	124,06	315,90	472,72	1.112,76
Associazione di produttori	-	-	-	-	-	-	-	-	-	-
Ente pubblico	3,23	4,54	20,70	63,10	129,71	64,03	343,47	836,64	17.975,99	19.441,41
<i>Stato</i>	-	1,50	4,35	-	28,67	-	-	-	180,00	214,52
<i>Regione</i>	0,80	-	-	-	-	21,00	-	76,74	545,12	643,66
<i>Provincia</i>	-	-	-	9,70	-	22,77	-	-	-	32,47
<i>Comune</i>	1,71	1,75	13,52	53,40	90,00	20,26	343,47	759,90	17.250,87	18.534,88
<i>Comunità montana</i>	-	-	-	-	-	-	-	-	-	-
<i>Altro</i>	0,72	1,29	2,83	-	11,04	-	-	-	-	15,88
Altra forma giuridica	-	1,17	3,90	13,00	10,74	-	-	-	122,84	151,65
<i>Consorzio</i>	-	-	3,90	-	-	-	-	-	-	3,90
<i>Altro tipo forma giuridica</i>	-	1,17	-	13,00	10,74	-	-	-	122,84	147,75
TOTALE	4.974,40	7.580,07	23.330,51	36.203,16	45.894,54	27.573,93	25.570,85	17.766,51	26.047,52	214.941,49

Tavola 2.3 segue - Aziende, relativa superficie agricola utilizzata (SAU) e numero di giornate di lavoro effettuate nell'azienda per classe di superficie agricola utilizzata e forma giuridica (superficie in ettari)

FORME GIURIDICHE	CLASSI DI SUPERFICIE AGRICOLA UTILIZZATA									Totale
	Meno di 1	1 -- 2	2 -- 5	5 -- 10	10 -- 20	20--30	30 -- 50	50 -- 100	100 ed oltre	
	GIORNATE DI LAVORO AZIENDALE									
Azienda individuale	423.723	343.364	751.090	974.779	896.524	385.633	286.370	123.012	21.937	4.206.432
Comunanza o affittanza collettiva	218	313	517	330	430	-	1.210	629	-	3.647
Società di persone e di capitali	504	886	167	925	5.213	4.155	1.962	10.272	21.972	46.056
<i>Semplice</i>	224	860	125	890	3.266	4.155	1.952	4.375	7.966	23.813
<i>In nome collettivo</i>	-	-	-	10	-	-	10	2.339	416	2.775
<i>A responsabilità limitata</i>	230	-	12	-	1.889	-	-	1.028	-	3.159
<i>In accomandita semplice</i>	20	-	-	-	-	-	-	-	-	20
<i>In accomandita per azioni</i>	-	-	-	-	-	-	-	-	-	-
<i>Per azioni</i>	-	-	-	-	50	-	-	2.530	1.952	4.532
<i>Altro tipo</i>	30	26	30	25	8	-	-	-	11.638	11.757
Società cooperativa	115	115	-	-	320	6.183	415	3.480	2.029	12.657
Associazione di produttori	-	-	-	-	-	-	-	-	-	-
Ente pubblico	1.247	530	328	386	4.166	1.930	66	3.284	4.775	16.712
<i>Stato</i>	-	400	110	-	3.010	-	-	-	10	3.530
<i>Regione</i>	1.176	-	-	-	-	1.877	-	3.000	350	6.403
<i>Provincia</i>	-	-	-	250	-	10	-	-	-	260
<i>Comune</i>	51	120	158	136	1.116	43	66	284	4.415	6.389
<i>Comunità montana</i>	-	-	-	-	-	-	-	-	-	-
<i>Altro</i>	20	10	60	-	40	-	-	-	-	130
Altra forma giuridica	-	25	600	356	10	-	-	-	677	1.668
<i>Consorzio</i>	-	-	600	-	-	-	-	-	-	600
<i>Altro tipo forma giuridica</i>	-	25	-	356	10	-	-	-	677	1.068
TOTALE	425.807	345.233	752.702	976.776	906.663	397.901	290.023	140.677	51.390	4.287.172

Tavola 2.4 - Aziende, relativa superficie agricola utilizzata (SAU) e numero di giornate di lavoro effettuate nell'azienda per classe di superficie agricola utilizzata e forma di conduzione (superficie in ettari)

FORME DI CONDUZIONE	CLASSI DI SUPERFICIE AGRICOLA UTILIZZATA									Totale
	Meno di 1	1 -- 2	2 -- 5	5 -- 10	10 -- 20	20 -- 30	30 -- 50	50 -- 100	100 ed oltre	
AZIENDE										
Conduzione diretta del coltivatore	10.096	5.060	6.801	4.886	3.204	1.095	648	225	33	32.048
<i>Con solo manodopera familiare</i>	<i>9.517</i>	<i>4.684</i>	<i>6.263</i>	<i>4.385</i>	<i>2.833</i>	<i>907</i>	<i>493</i>	<i>153</i>	<i>17</i>	<i>29.252</i>
<i>Con manodopera familiare prevalente</i>	<i>429</i>	<i>303</i>	<i>435</i>	<i>396</i>	<i>295</i>	<i>143</i>	<i>108</i>	<i>45</i>	<i>10</i>	<i>2.164</i>
<i>Con manodopera extrafamiliare prevalente</i>	<i>150</i>	<i>73</i>	<i>103</i>	<i>105</i>	<i>76</i>	<i>45</i>	<i>47</i>	<i>27</i>	<i>6</i>	<i>632</i>
Conduzione con salariati	356	252	364	197	94	47	38	44	60	1.452
Conduzione a colonia parziaria appoderata	1	2	5	2	8	-	-	-	-	18
Altra forma di conduzione	1	-	1	1	1	-	-	-	-	4
TOTALE	10.454	5.314	7.171	5.086	3.307	1.142	686	269	93	33.522
SUPERFICIE AGRICOLA UTILIZZATA										
Conduzione diretta del coltivatore	4.781,58	7.217,89	22.141,10	34.791,73	44.452,12	26.418,82	24.145,82	14.598,93	5.233,52	183.781,51
<i>Con solo manodopera familiare</i>	<i>4.481,59</i>	<i>6.673,09</i>	<i>20.407,79</i>	<i>31.186,50</i>	<i>39.177,26</i>	<i>21.869,37</i>	<i>18.246,38</i>	<i>9.826,22</i>	<i>2.431,27</i>	<i>154.299,47</i>
<i>Con manodopera familiare prevalente</i>	<i>224,54</i>	<i>437,82</i>	<i>1.395,89</i>	<i>2.852,91</i>	<i>4.212,68</i>	<i>3.481,43</i>	<i>4.099,72</i>	<i>2.977,28</i>	<i>1.811,38</i>	<i>21.493,65</i>
<i>Con manodopera extrafamiliare prevalente</i>	<i>75,45</i>	<i>106,98</i>	<i>337,42</i>	<i>752,32</i>	<i>1.062,18</i>	<i>1.068,02</i>	<i>1.799,72</i>	<i>1.795,43</i>	<i>990,87</i>	<i>7.988,39</i>
Conduzione con salariati	192,10	358,98	1.166,51	1.390,63	1.319,48	1.155,11	1.425,03	3.167,58	20.814,00	30.989,42
Conduzione a colonia parziaria appoderata	0,60	3,20	19,00	15,80	111,90	-	-	-	-	150,50
Altra forma di conduzione	0,12	-	3,90	5,00	11,04	-	-	-	-	20,06
TOTALE	4.974,40	7.580,07	23.330,51	36.203,16	45.894,54	27.573,93	25.570,85	17.766,51	26.047,52	214.941,49
GIORNATE DI LAVORO AZIENDALE										
Conduzione diretta del coltivatore	419.883	340.089	741.808	970.178	891.226	384.872	283.670	116.864	23.209	4.171.799
<i>Con solo manodopera familiare</i>	<i>400.479</i>	<i>314.117</i>	<i>687.740</i>	<i>861.446</i>	<i>776.462</i>	<i>311.071</i>	<i>195.659</i>	<i>64.527</i>	<i>6.015</i>	<i>3.617.516</i>
<i>Con manodopera familiare prevalente</i>	<i>16.582</i>	<i>21.249</i>	<i>49.184</i>	<i>94.353</i>	<i>95.245</i>	<i>53.414</i>	<i>42.048</i>	<i>23.846</i>	<i>7.211</i>	<i>403.132</i>
<i>Con manodopera extrafamiliare prevalente</i>	<i>2.822</i>	<i>4.723</i>	<i>4.884</i>	<i>14.379</i>	<i>19.519</i>	<i>20.387</i>	<i>45.963</i>	<i>28.491</i>	<i>9.983</i>	<i>151.151</i>
Conduzione con salariati	5.904	5.102	9.853	6.221	12.820	13.029	6.353	23.813	28.181	111.276
Conduzione a colonia parziaria appoderata	10	42	441	367	2.577	-	-	-	-	3.437
Altra forma di conduzione	10	-	600	10	40	-	-	-	-	660
TOTALE	425.807	345.233	752.702	976.776	906.663	397.901	290.023	140.677	51.390	4.287.172

Tavola 2.5 - Aziende e relativa superficie totale per classe di superficie totale, forma di conduzione, titolo di possesso dei terreni e zona altimetrica (superficie in ettari) - TOTALE

FORME DI CONDUZIONE TITOLI DI POSSESSO DEI TERRENI	CLASSI DI SUPERFICIE TOTALE								Totale
	Meno di 1	1 -- 2	2 -- 5	5 -- 10	10 -- 20	20 -- 50	50 -- 100	100 ed oltre	
AZIENDE									
Solo in proprietà	6.075	4.807	6.501	3.585	1.731	610	66	9	23.384
Solo in affitto	72	46	95	145	143	72	11	1	585
Solo in uso gratuito	148	63	126	122	59	20	3	-	541
Parte in proprietà e parte in affitto	57	98	395	733	984	711	105	13	3.096
Parte in proprietà e parte in uso gratuito	148	201	397	387	307	123	7	4	1.574
Parte in affitto e parte in uso gratuito	2	8	16	23	16	13	2	1	81
Parte in proprietà, parte in affitto e parte in uso gratuito	2	8	31	90	123	103	14	1	372
Con solo manodopera familiare	6.504	5.231	7.561	5.085	3.363	1.652	208	29	29.633
Solo in proprietà	262	270	408	300	173	105	21	9	1.548
Solo in affitto	2	1	6	16	16	18	3	-	62
Solo in uso gratuito	9	6	14	8	7	2	1	-	47
Parte in proprietà e parte in affitto	3	7	18	51	63	98	22	4	266
Parte in proprietà e parte in uso gratuito	10	13	53	40	40	23	5	2	186
Parte in affitto e parte in uso gratuito	1	1	-	1	3	3	-	1	10
Parte in proprietà, parte in affitto e parte in uso gratuito	-	3	4	6	13	25	3	-	54
Con manodopera familiare prevalente	287	301	503	422	315	274	55	16	2.173
Solo in proprietà	108	74	100	93	55	59	26	4	519
Solo in affitto	2	-	1	2	3	5	-	-	13
Solo in uso gratuito	1	3	2	4	3	1	-	-	14
Parte in proprietà e parte in affitto	2	3	3	8	9	19	6	3	53
Parte in proprietà e parte in uso gratuito	1	1	7	8	7	4	2	1	31
Parte in affitto e parte in uso gratuito	1	-	-	-	1	-	1	-	3
Parte in proprietà, parte in affitto e parte in uso gratuito	-	-	1	1	1	5	1	-	9
Con manodopera extrafamiliare prevalente	115	81	114	116	79	93	36	8	642
Solo in proprietà	216	222	337	180	87	67	30	116	1.255
Solo in affitto	57	7	7	5	4	3	1	3	87
Solo in uso gratuito	4	6	10	3	2	5	1	1	32
Parte in proprietà e parte in affitto	6	10	14	8	5	9	3	2	57
Parte in proprietà e parte in uso gratuito	3	3	20	12	3	7	3	1	52
Parte in affitto e parte in uso gratuito	-	-	-	-	1	-	-	-	1
Parte in proprietà, parte in affitto e parte in uso gratuito	-	1	1	2	1	3	1	-	9
Conduzione con salariati	286	249	389	210	103	94	39	123	1.493
Solo in proprietà	1	1	4	2	7	-	1	-	16
Solo in uso gratuito	-	-	-	-	1	-	-	-	1
Parte in proprietà e parte in uso gratuito	-	-	-	-	1	-	-	-	1
Conduzione a colonia parziaria appoderata	1	1	4	2	9	-	1	-	18
Solo in proprietà	1	-	1	-	-	1	-	-	3
Solo in uso gratuito	-	-	-	1	-	-	-	-	1
Altra forma di conduzione	1	-	1	1	-	1	-	-	4
Solo in proprietà	6.663	5.374	7.351	4.160	2.053	842	144	138	26.725
Solo in affitto	133	54	109	168	166	98	15	4	747
Solo in uso gratuito	162	78	152	138	72	28	5	1	636
Parte in proprietà e parte in affitto	68	118	430	800	1.061	837	136	22	3.472
Parte in proprietà e parte in uso gratuito	162	218	477	447	358	157	17	8	1.844
Parte in affitto e parte in uso gratuito	4	9	16	24	21	16	3	2	95
Parte in proprietà, parte in affitto e parte in uso gratuito	2	12	37	99	138	136	19	1	444
TOTALE	7.194	5.863	8.572	5.836	3.869	2.114	339	176	33.963

Tavola 2.5 segue - Aziende e relativa superficie totale per classe di superficie totale, forma di conduzione, titolo di possesso dei terreni e zona altimetrica (superficie in ettari) - MONTAGNA

FORME DI CONDUZIONE TITOLI DI POSSESSO DEI TERRENI	CLASSI DI SUPERFICIE TOTALE								Totale
	Meno di 1	1 -- 2	2 -- 5	5 -- 10	10 -- 20	20 -- 50	50 -- 100	100 ed oltre	
AZIENDE									
Solo in proprietà	2.506	2.511	3.678	2.104	862	197	16	6	11.880
Solo in affitto	12	4	32	58	64	21	5	-	196
Solo in uso gratuito	26	24	52	54	30	10	1	-	197
Parte in proprietà e parte in affitto	6	30	172	439	550	333	39	4	1.573
Parte in proprietà e parte in uso gratuito	42	88	195	216	169	55	6	2	773
Parte in affitto e parte in uso gratuito	1	3	6	10	12	8	1	-	41
Parte in proprietà, parte in affitto e parte in uso gratuito	1	3	8	52	71	47	7	-	189
Con solo manodopera familiare	2.594	2.663	4.143	2.933	1.758	671	75	12	14.849
Solo in proprietà	34	62	126	51	24	11	-	2	310
Solo in affitto	-	-	-	-	1	1	2	-	4
Solo in uso gratuito	1	1	4	-	-	-	-	-	6
Parte in proprietà e parte in affitto	-	-	5	11	10	13	4	1	44
Parte in proprietà e parte in uso gratuito	1	4	17	6	3	3	-	-	34
Parte in affitto e parte in uso gratuito	-	-	-	-	2	-	-	1	3
Parte in proprietà, parte in affitto e parte in uso gratuito	-	1	1	2	-	7	-	-	11
Con manodopera familiare prevalente	36	68	153	70	40	35	6	4	412
Solo in proprietà	19	9	9	9	3	2	1	1	53
Solo in affitto	-	-	-	-	-	-	-	-	-
Solo in uso gratuito	-	-	-	1	-	-	-	-	1
Parte in proprietà e parte in affitto	-	1	-	-	-	1	1	2	5
Parte in proprietà e parte in uso gratuito	-	-	2	-	1	1	-	-	4
Parte in affitto e parte in uso gratuito	-	-	-	-	-	-	-	-	-
Parte in proprietà, parte in affitto e parte in uso gratuito	-	-	-	-	-	-	-	-	-
Con manodopera extrafamiliare prevalente	19	10	11	10	4	4	2	3	63
Solo in proprietà	28	40	52	21	12	11	9	78	251
Solo in affitto	-	1	2	-	-	1	1	3	8
Solo in uso gratuito	-	-	-	-	-	1	-	1	2
Parte in proprietà e parte in affitto	-	-	4	-	1	4	1	2	12
Parte in proprietà e parte in uso gratuito	-	1	3	3	-	4	1	-	12
Parte in affitto e parte in uso gratuito	-	-	-	-	-	-	-	-	-
Parte in proprietà, parte in affitto e parte in uso gratuito	-	-	1	1	-	1	-	-	3
Conduzione con salariati	28	42	62	25	13	22	12	84	288
Solo in proprietà	-	1	4	2	1	-	1	-	9
Solo in uso gratuito	-	-	-	-	1	-	-	-	1
Parte in proprietà e parte in uso gratuito	-	-	-	-	1	-	-	-	1
Conduzione a colonia parziaria appoderata	-	1	4	2	3	-	1	-	11
Solo in proprietà	-	-	-	-	-	-	-	-	-
Solo in uso gratuito	-	-	-	-	-	-	-	-	-
Altra forma di conduzione	-	-	-	-	-	-	-	-	-
Solo in proprietà	2.587	2.623	3.869	2.187	902	221	27	87	12.503
Solo in affitto	12	5	34	58	65	23	8	3	208
Solo in uso gratuito	27	25	56	55	31	11	1	1	207
Parte in proprietà e parte in affitto	6	31	181	450	561	351	45	9	1.634
Parte in proprietà e parte in uso gratuito	43	93	217	225	174	63	7	2	824
Parte in affitto e parte in uso gratuito	1	3	6	10	14	8	1	1	44
Parte in proprietà, parte in affitto e parte in uso gratuito	1	4	10	55	71	55	7	-	203
TOTALE	2.677	2.784	4.373	3.040	1.818	732	96	103	15.623

Tavola 2.5 segue - Aziende e relativa superficie totale per classe di superficie totale, forma di conduzione, titolo di possesso dei terreni e zona altimetrica (superficie in ettari) - COLLINA

FORME DI CONDUZIONE TITOLI DI POSSESSO DEI TERRENI	CLASSI DI SUPERFICIE TOTALE								Totale
	Meno di 1	1 -- 2	2 -- 5	5 -- 10	10 -- 20	20 -- 50	50 -- 100	100 ed oltre	
AZIENDE									
Solo in proprietà	3.569	2.296	2.823	1.481	869	413	50	3	11.504
Solo in affitto	60	42	63	87	79	51	6	1	389
Solo in uso gratuito	122	39	74	68	29	10	2	-	344
Parte in proprietà e parte in affitto	51	68	223	294	434	378	66	9	1.523
Parte in proprietà e parte in uso gratuito	106	113	202	171	138	68	1	2	801
Parte in affitto e parte in uso gratuito	1	5	10	13	4	5	1	1	40
Parte in proprietà, parte in affitto e parte in uso gratuito	1	5	23	38	52	56	7	1	183
Con solo manodopera familiare	3.910	2.568	3.418	2.152	1.605	981	133	17	14.784
Solo in proprietà	228	208	282	249	149	94	21	7	1.238
Solo in affitto	2	1	6	16	15	17	1	-	58
Solo in uso gratuito	8	5	10	8	7	2	1	-	41
Parte in proprietà e parte in affitto	3	7	13	40	53	85	18	3	222
Parte in proprietà e parte in uso gratuito	9	9	36	34	37	20	5	2	152
Parte in affitto e parte in uso gratuito	1	1	-	1	1	3	-	-	7
Parte in proprietà, parte in affitto e parte in uso gratuito	-	2	3	4	13	18	3	-	43
Con manodopera familiare prevalente	251	233	350	352	275	239	49	12	1.761
Solo in proprietà	89	65	91	84	52	57	25	3	466
Solo in affitto	2	-	1	2	3	5	-	-	13
Solo in uso gratuito	1	3	2	3	3	1	-	-	13
Parte in proprietà e parte in affitto	2	2	3	8	9	18	5	1	48
Parte in proprietà e parte in uso gratuito	1	1	5	8	6	3	2	1	27
Parte in affitto e parte in uso gratuito	1	-	-	-	1	-	1	-	3
Parte in proprietà, parte in affitto e parte in uso gratuito	-	-	1	1	1	5	1	-	9
Con manodopera extrafamiliare prevalente	96	71	103	106	75	89	34	5	579
Solo in proprietà	188	182	285	159	75	56	21	38	1.004
Solo in affitto	57	6	5	5	4	2	-	-	79
Solo in uso gratuito	4	6	10	3	2	4	1	-	30
Parte in proprietà e parte in affitto	6	10	10	8	4	5	2	-	45
Parte in proprietà e parte in uso gratuito	3	2	17	9	3	3	2	1	40
Parte in affitto e parte in uso gratuito	-	-	-	-	1	-	-	-	1
Parte in proprietà, parte in affitto e parte in uso gratuito	-	1	-	1	1	2	1	-	6
Conduzione con salariati	258	207	327	185	90	72	27	39	1.205
Solo in proprietà	1	-	-	-	6	-	-	-	7
Solo in uso gratuito	-	-	-	-	-	-	-	-	-
Parte in proprietà e parte in uso gratuito	-	-	-	-	-	-	-	-	-
Conduzione a colonia parziaria appoderata	1	-	-	-	6	-	-	-	7
Solo in proprietà	1	-	1	-	-	1	-	-	3
Solo in uso gratuito	-	-	-	1	-	-	-	-	1
Altra forma di conduzione	1	-	1	1	-	1	-	-	4
Solo in proprietà	4.076	2.751	3.482	1.973	1.151	621	117	51	14.222
Solo in affitto	121	49	75	110	101	75	7	1	539
Solo in uso gratuito	135	53	96	83	41	17	4	-	429
Parte in proprietà e parte in affitto	62	87	249	350	500	486	91	13	1.838
Parte in proprietà e parte in uso gratuito	119	125	260	222	184	94	10	6	1.020
Parte in affitto e parte in uso gratuito	3	6	10	14	7	8	2	1	51
Parte in proprietà, parte in affitto e parte in uso gratuito	1	8	27	44	67	81	12	1	241
TOTALE	4.517	3.079	4.199	2.796	2.051	1.382	243	73	18.340

Tavola 2.5 segue - Aziende e relativa superficie totale per classe di superficie totale, forma di conduzione, titolo di possesso dei terreni e zona altimetrica (superficie in ettari) - TOTALE

FORME DI CONDUZIONE TITOLI DI POSSESSO DEI TERRENI	CLASSI D SUPERFICIE TOTALE								Totale
	Meno di 1	1 – 2	2 -- 5	5 – 10	10 -- 20	20 -- 50	50 -- 100	100 ed oltre	
SUPERFICIE TOTALE									
Solo in proprietà	3.241,46	6.915,71	20.816,02	25.071,38	23.475,76	17.211,98	4.238,50	1.900,19	102.871,00
Solo in affitto	37,83	63,45	329,74	1.076,55	1.950,59	2.086,36	672,88	134,81	6.352,21
Solo in uso gratuito	73,93	89,75	421,73	867,56	794,44	584,25	193,10	-	3.024,76
Parte in proprietà e parte in affitto	35,62	147,90	1.397,52	5.405,65	14.021,97	21.042,29	6.987,59	1.762,08	50.800,62
Parte in proprietà e parte in uso gratuito	82,06	297,45	1.359,98	2.798,94	4.149,38	3.623,22	402,72	501,77	13.215,52
Parte in affitto e parte in uso gratuito	0,75	12,24	58,36	178,84	242,94	351,80	149,73	140,72	1.135,38
Parte in proprietà, parte in affitto e parte in uso gratuito	1,24	13,27	112,93	666,38	1.808,54	3.162,53	965,72	100,55	6.831,16
Con solo manodopera familiare	3.472,89	7.539,77	24.496,28	36.065,30	46.443,62	48.062,43	13.610,24	4.540,12	184.230,65
Solo in proprietà	151,53	390,13	1.343,13	2.147,32	2.414,23	3.173,83	1.392,21	2.319,58	13.331,96
Solo in affitto	0,84	1,87	18,60	108,01	228,65	569,39	174,26	-	1.101,62
Solo in uso gratuito	5,23	8,36	43,09	55,66	97,84	58,02	91,26	-	359,46
Parte in proprietà e parte in affitto	1,84	9,92	62,22	389,72	936,45	2.932,61	1.476,70	648,47	6.457,93
Parte in proprietà e parte in uso gratuito	7,66	19,24	184,12	291,42	546,46	628,25	321,27	299,32	2.297,74
Parte in affitto e parte in uso gratuito	0,42	1,61	-	5,72	46,46	86,68	-	112,02	252,91
Parte in proprietà, parte in affitto e parte in uso gratuito	-	4,40	12,25	52,84	183,62	704,75	212,26	-	1.170,12
Con manodopera familiare prevalente	167,52	435,53	1.663,41	3.050,69	4.453,71	8.153,53	3.667,96	3.379,39	24.971,74
Solo in proprietà	56,97	104,03	326,95	653,58	764,98	1.866,69	1.650,94	1.036,08	6.460,22
Solo in affitto	0,87	-	3,62	15,81	37,56	150,18	-	-	208,04
Solo in uso gratuito	0,84	3,21	5,98	32,51	40,92	24,81	-	-	108,27
Parte in proprietà e parte in affitto	1,46	4,13	10,17	60,93	133,48	618,07	412,03	461,08	1.701,35
Parte in proprietà e parte in uso gratuito	0,87	1,38	22,84	61,91	105,61	120,24	147,73	102,94	563,52
Parte in affitto e parte in uso gratuito	0,73	-	-	-	15,95	-	97,90	-	114,58
Parte in proprietà, parte in affitto e parte in uso gratuito	-	-	3,35	7,79	11,50	154,20	55,35	-	232,19
Con manodopera extrafamiliare prevalente	61,74	112,75	372,91	832,53	1.110,00	2.934,19	2.363,95	1.600,10	9.388,17
Solo in proprietà	122,93	317,86	1.077,48	1.270,89	1.237,77	2.115,35	2.146,81	65.653,35	73.942,44
Solo in affitto	26,86	8,88	24,89	38,21	54,24	101,66	82,00	580,34	917,08
Solo in uso gratuito	3,16	8,58	31,42	16,50	31,23	149,23	67,72	127,82	435,66
Parte in proprietà e parte in affitto	4,24	14,20	47,60	55,51	63,78	245,24	213,24	212,21	856,02
Parte in proprietà e parte in uso gratuito	1,17	5,07	66,07	77,09	34,70	202,86	241,60	275,55	904,11
Parte in affitto e parte in uso gratuito	-	-	-	-	13,51	-	-	-	13,51
Parte in proprietà, parte in affitto e parte in uso gratuito	-	1,33	2,65	13,30	15,01	98,60	94,95	-	225,84
Conduzione con salariati	158,36	355,92	1.250,11	1.471,50	1.450,24	2.912,94	2.846,32	66.849,27	77.294,66
Solo in proprietà	0,60	1,90	12,56	11,14	113,74	-	90,00	-	229,94
Solo in uso gratuito	-	-	-	-	15,00	-	-	-	15,00
Parte in proprietà e parte in uso gratuito	-	-	-	-	11,85	-	-	-	11,85
Conduzione a colonia parziaria appoderata	0,60	1,90	12,56	11,14	140,59	-	90,00	-	256,79
Solo in proprietà	0,12	-	3,90	-	-	24,94	-	-	28,96
Solo in uso gratuito	-	-	-	6,42	-	-	-	-	6,42
Altra forma di conduzione	0,12	-	3,90	6,42	-	24,94	-	-	35,38
Solo in proprietà	3.573,61	7.729,63	23.580,04	29.154,31	28.006,48	24.392,79	9.518,46	70.909,20	196.864,52
Solo in affitto	66,40	74,20	376,85	1.238,58	2.271,04	2.907,59	929,14	715,15	8.578,95
Solo in uso gratuito	83,16	109,90	502,22	978,65	979,43	816,31	352,08	127,82	3.949,57
Parte in proprietà e parte in affitto	43,16	176,15	1.517,51	5.911,81	15.155,68	24.838,21	9.089,56	3.083,84	59.815,92
Parte in proprietà e parte in uso gratuito	91,76	323,14	1.633,01	3.229,36	4.848,00	4.574,57	1.113,32	1.179,58	16.992,74
Parte in affitto e parte in uso gratuito	1,90	13,85	58,36	184,56	318,86	438,48	247,63	252,74	1.516,38
Parte in proprietà, parte in affitto e parte in uso gratuito	1,24	19,00	131,18	740,31	2.018,67	4.120,08	1.328,28	100,55	8.459,31
TOTALE	3.861,23	8.445,87	27.799,17	41.437,58	53.598,16	62.088,03	22.578,47	76.368,88	296.177,39

Tavola 2.5 segue - Aziende e relativa superficie totale per classe di superficie totale, forma di conduzione, titolo di possesso dei terreni e zona altimetrica (superficie in ettari) - MONTAGNA

FORME DI CONDUZIONE TITOLI DI POSSESSO DEI TERRENI	CLASSI DI SUPERFICIE TOTALE								Totale
	Meno di 1	1 – 2	2 -- 5	5 -- 10	10 -- 20	20 -- 50	50 -- 100	100 ed oltre	
SUPERFICIE TOTALE									
Solo in proprietà	1.431,69	3.648,54	11.841,15	14.694,23	11.446,07	5.366,18	1.055,37	1.040,77	50.524,00
Solo in affitto	6,63	4,96	121,28	426,37	844,38	572,10	320,72	-	2.296,44
Solo in uso gratuito	12,81	33,23	175,90	387,79	400,46	267,88	60,00	-	1.338,07
Parte in proprietà e parte in affitto	4,22	44,79	638,11	3.266,79	7.873,22	9.559,03	2.552,28	430,23	24.368,67
Parte in proprietà e parte in uso gratuito	24,80	129,85	687,19	1.584,93	2.270,20	1.538,12	337,42	289,29	6.861,80
Parte in affitto e parte in uso gratuito	0,10	4,16	23,03	80,42	182,64	224,08	90,16	-	604,59
Parte in proprietà, parte in affitto e parte in uso gratuito	0,65	4,90	29,54	387,94	1.050,81	1.418,44	496,07	-	3.388,35
Con solo manodopera familiare	1.480,90	3.870,43	13.516,20	20.828,47	24.067,78	18.945,83	4.912,02	1.760,29	89.381,92
Solo in proprietà	21,17	89,51	416,62	352,04	329,49	345,04	-	1.258,40	2.812,27
Solo in affitto	-	-	-	-	18,26	26,42	122,19	-	166,87
Solo in uso gratuito	0,90	1,89	12,05	-	-	-	-	-	14,84
Parte in proprietà e parte in affitto	-	-	15,60	87,77	142,44	376,05	244,35	139,13	1.005,34
Parte in proprietà e parte in uso gratuito	0,37	5,72	59,29	40,04	43,17	81,07	-	-	229,66
Parte in affitto e parte in uso gratuito	-	-	-	-	28,98	-	-	112,02	141,00
Parte in proprietà, parte in affitto e parte in uso gratuito	-	1,84	2,78	17,81	-	181,44	-	-	203,87
Con manodopera familiare prevalente	22,44	98,96	506,34	497,66	562,34	1.010,02	366,54	1.509,55	4.573,85
Solo in proprietà	8,17	13,43	26,52	57,55	38,38	68,22	59,78	345,06	617,11
Solo in affitto	-	-	-	-	-	-	-	-	-
Solo in uso gratuito	-	-	-	8,36	-	-	-	-	8,36
Parte in proprietà e parte in affitto	-	1,80	-	-	-	31,96	65,76	215,56	315,08
Parte in proprietà e parte in uso gratuito	-	-	6,87	-	16,01	24,91	-	-	47,79
Parte in affitto e parte in uso gratuito	-	-	-	-	-	-	-	-	-
Parte in proprietà, parte in affitto e parte in uso gratuito	-	-	-	-	-	-	-	-	-
Con manodopera extrafamiliare prevalente	8,17	15,23	33,39	65,91	54,39	125,09	125,54	560,62	988,34
Solo in proprietà	14,24	61,26	160,55	131,61	178,27	341,94	648,68	52.565,25	54.101,80
Solo in affitto	-	1,00	8,89	-	-	27,43	82,00	580,34	699,66
Solo in uso gratuito	-	-	-	-	-	31,48	-	127,82	159,30
Parte in proprietà e parte in affitto	-	-	12,10	-	15,00	119,94	78,01	212,21	437,26
Parte in proprietà e parte in uso gratuito	-	1,27	9,74	21,21	-	122,44	84,07	-	238,73
Parte in affitto e parte in uso gratuito	-	-	-	-	-	-	-	-	-
Parte in proprietà, parte in affitto e parte in uso gratuito	-	-	2,65	8,24	-	26,33	-	-	37,22
Conduzione con salariati	14,24	63,53	193,93	161,06	193,27	669,56	892,76	53.485,62	55.673,97
Solo in proprietà	-	1,90	12,56	11,14	11,54	-	90,00	-	127,14
Solo in uso gratuito	-	-	-	-	15,00	-	-	-	15,00
Parte in proprietà e parte in uso gratuito	-	-	-	-	11,85	-	-	-	11,85
Conduzione a colonia parziaria appoderata	-	1,90	12,56	11,14	38,39	-	90,00	-	153,99
Solo in proprietà	-	-	-	-	-	-	-	-	-
Solo in uso gratuito	-	-	-	-	-	-	-	-	-
Altra forma di conduzione	-	-	-	-	-	-	-	-	-
Solo in proprietà	1.475,27	3.814,64	12.457,40	15.246,57	12.003,75	6.121,38	1.853,83	55.209,48	108.182,32
Solo in affitto	6,63	5,96	130,17	426,37	862,64	625,95	524,91	580,34	3.162,97
Solo in uso gratuito	13,71	35,12	187,95	396,15	415,46	299,36	60,00	127,82	1.535,57
Parte in proprietà e parte in affitto	4,22	46,59	665,81	3.354,56	8.030,66	10.086,98	2.940,40	997,13	26.126,35
Parte in proprietà e parte in uso gratuito	25,17	136,84	763,09	1.646,18	2.341,23	1.766,54	421,49	289,29	7.389,83
Parte in affitto e parte in uso gratuito	0,10	4,16	23,03	80,42	211,62	224,08	90,16	112,02	745,59
Parte in proprietà, parte in affitto e parte in uso gratuito	0,65	6,74	34,97	413,99	1.050,81	1.626,21	496,07	-	3.629,44
TOTALE	1.525,75	4.050,05	14.262,42	21.564,24	24.916,17	20.750,50	6.386,86	57.316,08	150.772,07

Tavola 2.5 segue - Aziende e relativa superficie totale per classe di superficie totale, forma di conduzione, titolo di possesso dei terreni e zona altimetrica (superficie in ettari) - COLLINA

FORME DI CONDUZIONE TITOLI DI POSSESSO DEI TERRENI	CLASSI DI SUPERFICIE TOTALE								
	Meno di 1	1 -- 2	2 -- 5	5 -- 10	10 -- 20	20 -- 50	50 -- 100	100 ed oltre	Totale
SUPERFICIE TOTALE									
Solo in proprietà	1.809,77	3.267,17	8.974,87	10.377,15	12.029,69	11.845,80	3.183,13	859,42	52.347,00
Solo in affitto	31,20	58,49	208,46	650,18	1.106,21	1.514,26	352,16	134,81	4.055,77
Solo in uso gratuito	61,12	56,52	245,83	479,77	393,98	316,37	133,10	-	1.686,69
Parte in proprietà e parte in affitto	31,40	103,11	759,41	2.138,86	6.148,75	11.483,26	4.435,31	1.331,85	26.431,95
Parte in proprietà e parte in uso gratuito	57,26	167,60	672,79	1.214,01	1.879,18	2.085,10	65,30	212,48	6.353,72
Parte in affitto e parte in uso gratuito	0,65	8,08	35,33	98,42	60,30	127,72	59,57	140,72	530,79
Parte in proprietà, parte in affitto e parte in uso gratuito	0,59	8,37	83,39	278,44	757,73	1.744,09	469,65	100,55	3.442,81
Con solo manodopera familiare	1.991,99	3.669,34	10.980,08	15.236,83	22.375,84	29.116,60	8.698,22	2.779,83	94.848,73
Solo in proprietà	130,36	300,62	926,51	1.795,28	2.084,74	2.828,79	1.392,21	1.061,18	10.519,69
Solo in affitto	0,84	1,87	18,60	108,01	210,39	542,97	52,07	-	934,75
Solo in uso gratuito	4,33	6,47	31,04	55,66	97,84	58,02	91,26	-	344,62
Parte in proprietà e parte in affitto	1,84	9,92	46,62	301,95	794,01	2.556,56	1.232,35	509,34	5.452,59
Parte in proprietà e parte in uso gratuito	7,29	13,52	124,83	251,38	503,29	547,18	321,27	299,32	2.068,08
Parte in affitto e parte in uso gratuito	0,42	1,61	-	5,72	17,48	86,68	-	-	111,91
Parte in proprietà, parte in affitto e parte in uso gratuito	-	2,56	9,47	35,03	183,62	523,31	212,26	-	966,25
Con manodopera familiare prevalente	145,08	336,57	1.157,07	2.553,03	3.891,37	7.143,51	3.301,42	1.869,84	20.397,89
Solo in proprietà	48,80	90,60	300,43	596,03	726,60	1.798,47	1.591,16	691,02	5.843,11
Solo in affitto	0,87	-	3,62	15,81	37,56	150,18	-	-	208,04
Solo in uso gratuito	0,84	3,21	5,98	24,15	40,92	24,81	-	-	99,91
Parte in proprietà e parte in affitto	1,46	2,33	10,17	60,93	133,48	586,11	346,27	245,52	1.386,27
Parte in proprietà e parte in uso gratuito	0,87	1,38	15,97	61,91	89,60	95,33	147,73	102,94	515,73
Parte in affitto e parte in uso gratuito	0,73	-	-	-	15,95	-	97,90	-	114,58
Parte in proprietà, parte in affitto e parte in uso gratuito	-	-	3,35	7,79	11,50	154,20	55,35	-	232,19
Con manodopera extrafamiliare prevalente	53,57	97,52	339,52	766,62	1.055,61	2.809,10	2.238,41	1.039,48	8.399,83
Solo in proprietà	108,69	256,60	916,93	1.139,28	1.059,50	1.773,41	1.498,13	13.088,10	19.840,64
Solo in affitto	26,86	7,88	16,00	38,21	54,24	74,23	-	-	217,42
Solo in uso gratuito	3,16	8,58	31,42	16,50	31,23	117,75	67,72	-	276,36
Parte in proprietà e parte in affitto	4,24	14,20	35,50	55,51	48,78	125,30	135,23	-	418,76
Parte in proprietà e parte in uso gratuito	1,17	3,80	56,33	55,88	34,70	80,42	157,53	275,55	665,38
Parte in affitto e parte in uso gratuito	-	-	-	-	13,51	-	-	-	13,51
Parte in proprietà, parte in affitto e parte in uso gratuito	-	1,33	-	5,06	15,01	72,27	94,95	-	188,62
Conduzione con salariati	144,12	292,39	1.056,18	1.310,44	1.256,97	2.243,38	1.953,56	13.363,65	21.620,69
Solo in proprietà	0,60	-	-	-	102,20	-	-	-	102,80
Solo in uso gratuito	-	-	-	-	-	-	-	-	-
Parte in proprietà e parte in uso gratuito	-	-	-	-	-	-	-	-	-
Conduzione a colonia parziaria appoderata	0,60	-	-	-	102,20	-	-	-	102,80
Solo in proprietà	0,12	-	3,90	-	-	24,94	-	-	28,96
Solo in uso gratuito	-	-	-	6,42	-	-	-	-	6,42
Altra forma di conduzione	0,12	-	3,90	6,42	-	24,94	-	-	35,38
Solo in proprietà	2.098,34	3.914,99	11.122,64	13.907,74	16.002,73	18.271,41	7.664,63	15.699,72	88.682,20
Solo in affitto	59,77	68,24	246,68	812,21	1.408,40	2.281,64	404,23	134,81	5.415,98
Solo in uso gratuito	69,45	74,78	314,27	582,50	563,97	516,95	292,08	-	2.414,00
Parte in proprietà e parte in affitto	38,94	129,56	851,70	2.557,25	7.125,02	14.751,23	6.149,16	2.086,71	33.689,57
Parte in proprietà e parte in uso gratuito	66,59	186,30	869,92	1.583,18	2.506,77	2.808,03	691,83	890,29	9.602,91
Parte in affitto e parte in uso gratuito	1,80	9,69	35,33	104,14	107,24	214,40	157,47	140,72	770,79
Parte in proprietà, parte in affitto e parte in uso gratuito	0,59	12,26	96,21	326,32	967,86	2.493,87	832,21	100,55	4.829,87
TOTALE	2.335,48	4.395,82	13.536,75	19.873,34	28.681,99	41.337,53	16.191,61	19.052,80	145.405,32

Tavola 2.6 - Aziende e relativa superficie agricola utilizzata (SAU) per classe di superficie agricola utilizzata, forma di conduzione, titolo di possesso dei terreni e zona altimetrica (superficie in ettari) - TOTALE

FORME DI CONDUZIONE TITOLI DI POSSESSO DEI TERRENI	CLASSI DI SUPERFICIE AGRICOLA UTILIZZATA								Totale
	Meno di 1	1 -- 2	2 -- 5	5 -- 10	10 -- 20	20 -- 50	50 -- 100	100 ed oltre	
AZIENDE									
Solo in proprietà	8.986	4.235	5.159	2.837	1.344	483	50	4	23.098
Solo in affitto	86	55	110	178	131	68	10	1	639
Solo in uso gratuito	185	72	133	109	52	16	3	-	570
Parte in proprietà e parte in affitto	73	102	438	782	922	633	73	9	3.032
Parte in proprietà e parte in uso gratuito	184	203	371	357	256	98	3	3	1.475
Parte in affitto e parte in uso gratuito	1	8	15	23	15	10	2	-	74
Parte in proprietà, parte in affitto e parte in uso gratuito	2	9	37	99	113	92	12	-	364
Con solo manodopera familiare	9.517	4.684	6.263	4.385	2.833	1.400	153	17	29.252
Solo in proprietà	395	261	352	263	158	95	17	5	1.546
Solo in affitto	2	2	6	18	15	19	3	-	65
Solo in uso gratuito	10	7	14	9	5	3	-	-	48
Parte in proprietà e parte in affitto	5	7	16	55	68	90	16	4	261
Parte in proprietà e parte in uso gratuito	16	21	44	42	31	20	5	1	180
Parte in affitto e parte in uso gratuito	1	1	-	2	2	3	1	-	10
Parte in proprietà, parte in affitto e parte in uso gratuito	-	4	3	7	16	21	3	-	54
Con manodopera familiare prevalente	429	303	435	396	295	251	45	10	2.164
Solo in proprietà	138	67	92	80	53	58	18	3	509
Solo in affitto	2	-	1	2	3	5	-	-	13
Solo in uso gratuito	6	-	2	4	3	1	-	-	16
Parte in proprietà e parte in affitto	2	3	4	10	8	20	4	3	54
Parte in proprietà e parte in uso gratuito	1	3	4	8	7	3	3	-	29
Parte in affitto e parte in uso gratuito	1	-	-	-	1	-	1	-	3
Parte in proprietà, parte in affitto e parte in uso gratuito	-	-	-	1	1	5	1	-	8
Con manodopera extrafamiliare prevalente	150	73	103	105	76	92	27	6	632
Solo in proprietà	282	223	311	174	78	61	32	57	1.218
Solo in affitto	59	7	7	4	4	2	3	2	88
Solo in uso gratuito	5	8	9	2	2	5	2	-	33
Parte in proprietà e parte in affitto	7	9	14	8	5	8	4	-	55
Parte in proprietà e parte in uso gratuito	3	4	21	8	3	6	2	1	48
Parte in affitto e parte in uso gratuito	-	-	-	-	1	-	-	-	1
Parte in proprietà, parte in affitto e parte in uso gratuito	-	1	2	1	1	3	1	-	9
Conduzione con salariati	356	252	364	197	94	85	44	60	1.452
Solo in proprietà	1	2	4	2	7	-	-	-	16
Solo in uso gratuito	-	-	-	-	1	-	-	-	1
Parte in proprietà e parte in uso gratuito	-	-	1	-	-	-	-	-	1
Conduzione a colonia parziaria appoderata	1	2	5	2	8	-	-	-	18
Solo in proprietà	1	-	1	-	1	-	-	-	3
Solo in uso gratuito	-	-	-	1	-	-	-	-	1
Altra forma di conduzione	1	-	1	1	1	-	-	-	4
Solo in proprietà	9.803	4.788	5.919	3.356	1.641	697	117	69	26.390
Solo in affitto	149	64	124	202	153	94	16	3	805
Solo in uso gratuito	206	87	158	125	63	25	5	-	669
Parte in proprietà e parte in affitto	87	121	472	855	1.003	751	97	16	3.402
Parte in proprietà e parte in uso gratuito	204	231	441	415	297	127	13	5	1.733
Parte in affitto e parte in uso gratuito	3	9	15	25	19	13	4	-	88
Parte in proprietà, parte in affitto e parte in uso gratuito	2	14	42	108	131	121	17	-	435
TOTALE	10.454	5.314	7.171	5.086	3.307	1.828	269	93	33.522

Tavola 2.6 segue - Aziende e relativa superficie agricola utilizzata (SAU) per classe di superficie agricola utilizzata, forma di conduzione, titolo di possesso dei terreni e zona altimetrica (superficie in ettari) - MONTAGNA

FORME DI CONDUZIONE TITOLI DI POSSESSO DEI TERRENI	CLASSI DI SUPERFICIE AGRICOLA UTILIZZATA								Totale
	Meno di 1	1 -- 2	2 -- 5	5 -- 10	10 -- 20	20 -- 50	50 -- 100	100 ed oltre	
AZIENDE									
Solo in proprietà	4.423	2.199	2.753	1.537	572	137	9	2	11.632
Solo in affitto	19	7	42	81	56	19	5	-	229
Solo in uso gratuito	48	29	61	47	23	9	1	-	218
Parte in proprietà e parte in affitto	14	28	211	470	503	276	27	2	1.531
Parte in proprietà e parte in uso gratuito	63	87	179	199	134	40	1	2	705
Parte in affitto e parte in uso gratuito	1	3	6	12	12	5	1	-	40
Parte in proprietà, parte in affitto e parte in uso gratuito	1	3	11	58	64	40	6	-	183
Con solo manodopera familiare	4.569	2.356	3.263	2.404	1.364	526	50	6	14.538
Solo in proprietà	92	66	93	30	18	6	-	1	306
Solo in affitto	-	-	-	-	1	1	2	-	4
Solo in uso gratuito	1	1	4	-	-	-	-	-	6
Parte in proprietà e parte in affitto	-	1	4	11	13	10	3	1	43
Parte in proprietà e parte in uso gratuito	2	11	11	5	3	1	-	-	33
Parte in affitto e parte in uso gratuito	-	-	-	1	1	-	1	-	3
Parte in proprietà, parte in affitto e parte in uso gratuito	-	1	1	2	3	4	-	-	11
Con manodopera familiare prevalente	95	80	113	49	39	22	6	2	406
Solo in proprietà	28	5	9	4	2	2	1	-	51
Solo in affitto	-	-	-	-	-	-	-	-	-
Solo in uso gratuito	1	-	-	1	-	-	-	-	2
Parte in proprietà e parte in affitto	-	1	-	-	-	1	1	2	5
Parte in proprietà e parte in uso gratuito	-	1	-	-	2	-	-	-	3
Parte in affitto e parte in uso gratuito	-	-	-	-	-	-	-	-	-
Parte in proprietà, parte in affitto e parte in uso gratuito	-	-	-	-	-	-	-	-	-
Con manodopera extrafamiliare prevalente	29	7	9	5	4	3	2	2	61
Solo in proprietà	55	40	46	14	12	8	13	40	228
Solo in affitto	1	-	3	-	-	-	3	2	9
Solo in uso gratuito	-	-	-	-	-	1	1	-	2
Parte in proprietà e parte in affitto	-	-	3	-	2	3	2	-	10
Parte in proprietà e parte in uso gratuito	-	1	4	1	1	3	-	-	10
Parte in affitto e parte in uso gratuito	-	-	-	-	-	-	-	-	-
Parte in proprietà, parte in affitto e parte in uso gratuito	-	-	1	1	-	1	-	-	3
Conduzione con salariati	56	41	57	16	15	16	19	42	262
Solo in proprietà	-	2	4	2	1	-	-	-	9
Solo in uso gratuito	-	-	-	-	1	-	-	-	1
Parte in proprietà e parte in uso gratuito	-	-	1	-	-	-	-	-	1
Conduzione a colonia parziaria appoderata	-	2	5	2	2	-	-	-	11
Solo in proprietà	-	-	-	-	-	-	-	-	-
Solo in uso gratuito	-	-	-	-	-	-	-	-	-
Altra forma di conduzione	-	-	-	-	-	-	-	-	-
Solo in proprietà	4.598	2.312	2.905	1.587	605	153	23	43	12.226
Solo in affitto	20	7	45	81	57	20	10	2	242
Solo in uso gratuito	50	30	65	48	24	10	2	-	229
Parte in proprietà e parte in affitto	14	30	218	481	518	290	33	5	1.589
Parte in proprietà e parte in uso gratuito	65	100	195	205	140	44	1	2	752
Parte in affitto e parte in uso gratuito	1	3	6	13	13	5	2	-	43
Parte in proprietà, parte in affitto e parte in uso gratuito	1	4	13	61	67	45	6	-	197
TOTALE	4.749	2.486	3.447	2.476	1.424	567	77	52	15.278

Tavola 2.6 segue - Aziende e relativa superficie agricola utilizzata (SAU) per classe di superficie agricola utilizzata, forma di conduzione, titolo di possesso dei terreni e zona altimetrica (superficie in ettari) - COLLINA

FORME DI CONDUZIONE TITOLI DI POSSESSO DEI TERRENI	CLASSI DI SUPERFICIE AGRICOLA UTILIZZATA								Totale
	Meno di 1	1 -- 2	2 -- 5	5 -- 10	10 -- 20	10 -- 50	50 -- 100	100 ed oltre	
AZIENDE									
Solo in proprietà	4.563	2.036	2.406	1.300	772	346	41	2	11.466
Solo in affitto	67	48	68	97	75	49	5	1	410
Solo in uso gratuito	137	43	72	62	29	7	2	-	352
Parte in proprietà e parte in affitto	59	74	227	312	419	357	46	7	1.501
Parte in proprietà e parte in uso gratuito	121	116	192	158	122	58	2	1	770
Parte in affitto e parte in uso gratuito	-	5	9	11	3	5	1	-	34
Parte in proprietà, parte in affitto e parte in uso gratuito	1	6	26	41	49	52	6	-	181
Con solo manodopera familiare	4.948	2.328	3.000	1.981	1.469	874	103	11	14.714
Solo in proprietà	303	195	259	233	140	89	17	4	1.240
Solo in affitto	2	2	6	18	14	18	1	-	61
Solo in uso gratuito	9	6	10	9	5	3	-	-	42
Parte in proprietà e parte in affitto	5	6	12	44	55	80	13	3	218
Parte in proprietà e parte in uso gratuito	14	10	33	37	28	19	5	1	147
Parte in affitto e parte in uso gratuito	1	1	-	1	1	3	-	-	7
Parte in proprietà, parte in affitto e parte in uso gratuito	-	3	2	5	13	17	3	-	43
Con manodopera familiare prevalente	334	223	322	347	256	229	39	8	1.758
Solo in proprietà	110	62	83	76	51	56	17	3	458
Solo in affitto	2	-	1	2	3	5	-	-	13
Solo in uso gratuito	5	-	2	3	3	1	-	-	14
Parte in proprietà e parte in affitto	2	2	4	10	8	19	3	1	49
Parte in proprietà e parte in uso gratuito	1	2	4	8	5	3	3	-	26
Parte in affitto e parte in uso gratuito	1	-	-	-	1	-	1	-	3
Parte in proprietà, parte in affitto e parte in uso gratuito	-	-	-	1	1	5	1	-	8
Con manodopera extrafamiliare prevalente	121	66	94	100	72	89	25	4	571
Solo in proprietà	227	183	265	160	66	53	19	17	990
Solo in affitto	58	7	4	4	4	2	-	-	79
Solo in uso gratuito	5	8	9	2	2	4	1	-	31
Parte in proprietà e parte in affitto	7	9	11	8	3	5	2	-	45
Parte in proprietà e parte in uso gratuito	3	3	17	7	2	3	2	1	38
Parte in affitto e parte in uso gratuito	-	-	-	-	1	-	-	-	1
Parte in proprietà, parte in affitto e parte in uso gratuito	-	1	1	-	1	2	1	-	6
Conduzione con salariati	300	211	307	181	79	69	25	18	1.190
Solo in proprietà	1	-	-	-	6	-	-	-	7
Solo in uso gratuito	-	-	-	-	-	-	-	-	-
Parte in proprietà e parte in uso gratuito	-	-	-	-	-	-	-	-	-
Conduzione a colonia parziaria appoderata	1	-	-	-	6	-	-	-	7
Solo in proprietà	1	-	1	-	1	-	-	-	3
Solo in uso gratuito	-	-	-	1	-	-	-	-	1
Altra forma di conduzione	1	-	1	1	1	-	-	-	4
Solo in proprietà	5.205	2.476	3.014	1.769	1.036	544	94	26	14.164
Solo in affitto	129	57	79	121	96	74	6	1	563
Solo in uso gratuito	156	57	93	77	39	15	3	-	440
Parte in proprietà e parte in affitto	73	91	254	374	485	461	64	11	1.813
Parte in proprietà e parte in uso gratuito	139	131	246	210	157	83	12	3	981
Parte in affitto e parte in uso gratuito	2	6	9	12	6	8	2	-	45
Parte in proprietà, parte in affitto e parte in uso gratuito	1	10	29	47	64	76	11	-	238
TOTALE	5.705	2.828	3.724	2.610	1.883	1.261	192	41	18.244

Tavola 2.6 segue - Aziende e relativa superficie agricola utilizzata (SAU) per classe di superficie agricola utilizzata, forma di conduzione, titolo di possesso dei terreni e zona altimetrica (superficie in ettari) - TOTALE

FORME DI CONDUZIONE TITOLI DI POSSESSO DEI TERRENI	CLASSI DI SUPERFICIE AGRICOLA UTILIZZATA								Totale
	Meno di 1	1 – 2	2 -- 5	5 – 10	10 -- 20	20 -- 50	50 -- 100	100 ed oltre	
SUPERFICIE AGRICOLA UTILIZZATA									
Solo in proprietà	4.219,06	6.020,30	16.551,25	19.854,01	18.234,38	13.508,93	3.058,80	651,51	82.098,24
Solo in affitto	42,47	74,18	389,23	1.320,45	1.852,35	1.974,98	587,31	134,47	6.375,44
Solo in uso gratuito	81,90	104,41	453,10	773,36	676,99	438,95	179,05	-	2.707,76
Parte in proprietà e parte in affitto	42,93	152,45	1.543,61	5.760,12	13.026,14	18.400,22	4.812,60	1.288,87	45.026,94
Parte in proprietà e parte in uso gratuito	94,09	296,68	1.285,65	2.570,55	3.506,55	2.799,64	225,89	356,42	11.135,47
Parte in affitto e parte in uso gratuito	0,10	11,63	52,44	167,37	215,78	280,99	139,93	-	868,24
Parte in proprietà, parte in affitto e parte in uso gratuito	1,04	13,44	132,51	740,64	1.665,07	2.712,04	822,64	-	6.087,38
Con solo manodopera familiare	4.481,59	6.673,09	20.407,79	31.186,50	39.177,26	40.115,75	9.826,22	2.431,27	154.299,47
Solo in proprietà	205,20	374,66	1.123,67	1.892,26	2.213,53	2.986,85	1.141,31	1.048,24	10.985,72
Solo in affitto	0,84	3,84	20,46	125,60	209,42	585,32	159,02	-	1.104,50
Solo in uso gratuito	5,50	9,21	44,54	61,83	67,55	85,56	-	-	274,19
Parte in proprietà e parte in affitto	3,07	9,85	55,96	398,91	1.032,46	2.733,10	1.047,86	579,31	5.860,52
Parte in proprietà e parte in uso gratuito	9,51	32,97	142,38	307,19	431,27	540,27	354,26	183,83	2.001,68
Parte in affitto e parte in uso gratuito	0,42	1,61	-	13,83	26,42	84,30	87,35	-	213,93
Parte in proprietà, parte in affitto e parte in uso gratuito	-	5,68	8,88	53,29	232,03	565,75	187,48	-	1.053,11
Con manodopera familiare prevalente	224,54	437,82	1.395,89	2.852,91	4.212,68	7.581,15	2.977,28	1.811,38	21.493,65
Solo in proprietà	67,24	98,82	302,61	559,86	751,82	1.816,35	1.154,32	620,04	5.371,06
Solo in affitto	0,87	-	3,00	15,08	35,17	138,18	-	-	192,30
Solo in uso gratuito	4,38	-	5,92	29,35	37,02	24,19	-	-	100,86
Parte in proprietà e parte in affitto	1,36	3,87	11,19	78,82	118,68	651,96	269,86	370,83	1.506,57
Parte in proprietà e parte in uso gratuito	0,87	4,29	14,70	61,43	93,97	87,85	230,81	-	493,92
Parte in affitto e parte in uso gratuito	0,73	-	-	-	14,04	-	86,40	-	101,17
Parte in proprietà, parte in affitto e parte in uso gratuito	-	-	-	7,78	11,48	149,21	54,04	-	222,51
Con manodopera extrafamiliare prevalente	75,45	106,98	337,42	752,32	1.062,18	2.867,74	1.795,43	990,87	7.988,39
Solo in proprietà	154,81	318,09	986,30	1.229,59	1.113,14	1.892,22	2.300,33	20.421,64	28.416,12
Solo in affitto	27,80	9,85	25,06	30,69	51,61	61,41	227,80	221,02	655,24
Solo in uso gratuito	3,18	11,32	29,01	10,87	24,27	141,73	142,31	-	362,69
Parte in proprietà e parte in affitto	5,14	12,78	45,50	56,92	66,69	213,83	258,96	-	659,82
Parte in proprietà e parte in uso gratuito	1,17	5,61	73,33	54,84	35,25	173,95	144,23	171,34	659,72
Parte in affitto e parte in uso gratuito	-	-	-	-	13,51	-	-	-	13,51
Parte in proprietà, parte in affitto e parte in uso gratuito	-	1,33	7,31	7,72	15,01	97,00	93,95	-	222,32
Conduzione con salariati	192,10	358,98	1.166,51	1.390,63	1.319,48	2.580,14	3.167,58	20.814,00	30.989,42
Solo in proprietà	0,60	3,20	14,34	15,80	96,95	-	-	-	130,89
Solo in uso gratuito	-	-	-	-	14,95	-	-	-	14,95
Parte in proprietà e parte in uso gratuito	-	-	4,66	-	-	-	-	-	4,66
Conduzione a colonia parziaria appoderata	0,60	3,20	19,00	15,80	111,90	-	-	-	150,50
Solo in proprietà	0,12	-	3,90	-	11,04	-	-	-	15,06
Solo in uso gratuito	-	-	-	5,00	-	-	-	-	5,00
Altra forma di conduzione	0,12	-	3,90	5,00	11,04	-	-	-	20,06
Solo in proprietà	4.647,03	6.815,07	18.982,07	23.551,52	22.420,86	20.204,35	7.654,76	22.741,43	127.017,09
Solo in affitto	71,98	87,87	437,75	1.491,82	2.148,55	2.759,89	974,13	355,49	8.327,48
Solo in uso gratuito	94,96	124,94	532,57	880,41	820,78	690,43	321,36	-	3.465,45
Parte in proprietà e parte in affitto	52,50	178,95	1.656,26	6.294,77	14.243,97	21.999,11	6.389,28	2.239,01	53.053,85
Parte in proprietà e parte in uso gratuito	105,64	339,55	1.520,72	2.994,01	4.067,04	3.601,71	955,19	711,59	14.295,45
Parte in affitto e parte in uso gratuito	1,25	13,24	52,44	181,20	269,75	365,29	313,68	-	1.196,85
Parte in proprietà, parte in affitto e parte in uso gratuito	1,04	20,45	148,70	809,43	1.923,59	3.524,00	1.158,11	-	7.585,32
TOTALE	4.974,40	7.580,07	23.330,51	36.203,16	45.894,54	53.144,78	17.766,51	26.047,52	214.941,49

Tavola 2.6 segue - Aziende e relativa superficie agricola utilizzata (SAU) per classe di superficie agricola utilizzata, forma di conduzione, titolo di possesso dei terreni e zona altimetrica (superficie in ettari) - MONTAGNA

FORME DI CONDUZIONE TITOLI DI POSSESSO DEI TERRENI	CLASSI DI SUPERFICIE AGRICOLA UTILIZZATA								Totale
	Meno di 1	1 -- 2	2 -- 5	5 -- 10	10 -- 20	20 -- 50	50 -- 100	100 ed oltre	
SUPERFICIE AGRICOLA UTILIZZATA									
Solo in proprietà	2.096,47	3.120,81	8.900,50	10.732,26	7.590,19	3.651,50	589,82	226,78	36.908,33
Solo in affitto	8,53	9,33	158,43	597,95	780,35	543,76	284,54	-	2.382,89
Solo in uso gratuito	17,96	41,30	216,07	345,52	286,29	209,01	52,00	-	1.168,15
Parte in proprietà e parte in affitto	8,54	40,57	778,97	3.457,95	7.165,20	7.872,66	1.786,20	208,15	21.318,24
Parte in proprietà e parte in uso gratuito	33,77	126,93	645,67	1.450,48	1.819,55	1.083,57	63,51	256,07	5.479,55
Parte in affitto e parte in uso gratuito	0,10	4,16	21,39	88,28	169,39	134,86	81,60	-	499,78
Parte in proprietà, parte in affitto e parte in uso gratuito	0,45	3,52	40,67	429,10	940,20	1.175,42	425,24	-	3.014,60
Con solo manodopera familiare	2.165,82	3.346,62	10.761,70	17.101,54	18.751,17	14.670,78	3.282,91	691,00	70.771,54
Solo in proprietà	49,44	95,89	287,47	217,80	258,10	204,99	-	399,35	1.513,04
Solo in affitto	-	-	-	-	18,20	22,02	107,56	-	147,78
Solo in uso gratuito	0,85	1,63	10,57	-	-	-	-	-	13,05
Parte in proprietà e parte in affitto	-	1,85	13,03	77,93	183,42	319,91	171,53	137,61	905,28
Parte in proprietà e parte in uso gratuito	1,05	17,60	35,42	33,72	49,17	21,57	-	-	158,53
Parte in affitto e parte in uso gratuito	-	-	-	8,11	12,02	-	87,35	-	107,48
Parte in proprietà, parte in affitto e parte in uso gratuito	-	1,51	2,52	13,13	54,03	106,43	-	-	177,62
Con manodopera familiare prevalente	51,34	118,48	349,01	350,69	574,94	674,92	366,44	536,96	3.022,78
Solo in proprietà	12,12	7,51	25,75	24,70	23,85	44,56	59,73	-	198,22
Solo in affitto	-	-	-	-	-	-	-	-	-
Solo in uso gratuito	0,62	-	-	5,50	-	-	-	-	6,12
Parte in proprietà e parte in affitto	-	1,60	-	-	-	31,68	64,95	208,13	306,36
Parte in proprietà e parte in uso gratuito	-	1,79	-	-	27,69	-	-	-	29,48
Parte in affitto e parte in uso gratuito	-	-	-	-	-	-	-	-	-
Parte in proprietà, parte in affitto e parte in uso gratuito	-	-	-	-	-	-	-	-	-
Con manodopera extrafamiliare prevalente	12,74	10,90	25,75	30,20	51,54	76,24	124,68	208,13	540,18
Solo in proprietà	27,72	59,44	144,14	95,54	186,42	234,08	986,83	17.109,84	18.844,01
Solo in affitto	0,40	-	11,34	-	-	-	227,80	221,02	460,56
Solo in uso gratuito	-	-	-	-	-	28,60	82,01	-	110,61
Parte in proprietà e parte in affitto	-	-	8,09	-	30,94	94,78	142,90	-	276,71
Parte in proprietà e parte in uso gratuito	-	1,14	16,62	8,47	11,60	96,51	-	-	134,34
Parte in affitto e parte in uso gratuito	-	-	-	-	-	-	-	-	-
Parte in proprietà, parte in affitto e parte in uso gratuito	-	-	2,62	7,72	-	24,97	-	-	35,31
Conduzione con salariati	28,12	60,58	182,81	111,73	228,96	478,94	1.439,54	17.330,86	19.861,54
Solo in proprietà	-	3,20	14,34	15,80	10,00	-	-	-	43,34
Solo in uso gratuito	-	-	-	-	14,95	-	-	-	14,95
Parte in proprietà e parte in uso gratuito	-	-	4,66	-	-	-	-	-	4,66
Conduzione a colonia parziaria appoderata	-	3,20	19,00	15,80	24,95	-	-	-	62,95
Solo in proprietà	-	-	-	-	-	-	-	-	-
Solo in uso gratuito	-	-	-	-	-	-	-	-	-
Altra forma di conduzione	-	-	-	-	-	-	-	-	-
Solo in proprietà	2.185,75	3.286,85	9.372,20	11.086,10	8.068,56	4.135,13	1.636,38	17.735,97	57.506,94
Solo in affitto	8,93	9,33	169,77	597,95	798,55	565,78	619,90	221,02	2.991,23
Solo in uso gratuito	19,43	42,93	226,64	351,02	301,24	237,61	134,01	-	1.312,88
Parte in proprietà e parte in affitto	8,54	44,02	800,09	3.535,88	7.379,56	8.319,03	2.165,58	553,89	22.806,59
Parte in proprietà e parte in uso gratuito	34,82	147,46	702,37	1.492,67	1.908,01	1.201,65	63,51	256,07	5.806,56
Parte in affitto e parte in uso gratuito	0,10	4,16	21,39	96,39	181,41	134,86	168,95	-	607,26
Parte in proprietà, parte in affitto e parte in uso gratuito	0,45	5,03	45,81	449,95	994,23	1.306,82	425,24	-	3.227,53
TOTALE	2.258,02	3.539,78	11.338,27	17.609,96	19.631,56	15.900,88	5.213,57	18.766,95	94.258,99

Tavola 2.6 segue - Aziende e relativa superficie agricola utilizzata (SAU) per classe di superficie agricola utilizzata, forma di conduzione, titolo di possesso dei terreni e zona altimetrica (superficie in ettari) - COLLINA

FORME DI CONDUZIONE TITOLI DI POSSESSO DEI TERRENI	CLASSI DI SUPERFICIE AGRICOLA UTILIZZATA								Totale
	Meno di 1	1 -- 2	2 -- 5	5 -- 10	10 -- 20	20 -- 50	50 -- 100	100 ed oltre	
SUPERFICIE AGRICOLA UTILIZZATA									
Solo in proprietà	2.122,59	2.899,49	7.650,75	9.121,75	10.644,19	9.857,43	2.468,98	424,73	45.189,91
Solo in affitto	33,94	64,85	230,80	722,50	1.072,00	1.431,22	302,77	134,47	3.992,55
Solo in uso gratuito	63,94	63,11	237,03	427,84	390,70	229,94	127,05	-	1.539,61
Parte in proprietà e parte in affitto	34,39	111,88	764,64	2.302,17	5.860,94	10.527,56	3.026,40	1.080,72	23.708,70
Parte in proprietà e parte in uso gratuito	60,32	169,75	639,98	1.120,07	1.687,00	1.716,07	162,38	100,35	5.655,92
Parte in affitto e parte in uso gratuito	-	7,47	31,05	79,09	46,39	146,13	58,33	-	368,46
Parte in proprietà, parte in affitto e parte in uso gratuito	0,59	9,92	91,84	311,54	724,87	1.536,62	397,40	-	3.072,78
Con solo manodopera familiare	2.315,77	3.326,47	9.646,09	14.084,96	20.426,09	25.444,97	6.543,31	1.740,27	83.527,93
Solo in proprietà	155,76	278,77	836,20	1.674,46	1.955,43	2.781,86	1.141,31	648,89	9.472,68
Solo in affitto	0,84	3,84	20,46	125,60	191,22	563,30	51,46	-	956,72
Solo in uso gratuito	4,65	7,58	33,97	61,83	67,55	85,56	-	-	261,14
Parte in proprietà e parte in affitto	3,07	8,00	42,93	320,98	849,04	2.413,19	876,33	441,70	4.955,24
Parte in proprietà e parte in uso gratuito	8,46	15,37	106,96	273,47	382,10	518,70	354,26	183,83	1.843,15
Parte in affitto e parte in uso gratuito	0,42	1,61	-	5,72	14,40	84,30	-	-	106,45
Parte in proprietà, parte in affitto e parte in uso gratuito	-	4,17	6,36	40,16	178,00	459,32	187,48	-	875,49
Con manodopera familiare prevalente	173,20	319,34	1.046,88	2.502,22	3.637,74	6.906,23	2.610,84	1.274,42	18.470,87
Solo in proprietà	55,12	91,31	276,86	535,16	727,97	1.771,79	1.094,59	620,04	5.172,84
Solo in affitto	0,87	-	3,00	15,08	35,17	138,18	-	-	192,30
Solo in uso gratuito	3,76	-	5,92	23,85	37,02	24,19	-	-	94,74
Parte in proprietà e parte in affitto	1,36	2,27	11,19	78,82	118,68	620,28	204,91	162,70	1.200,21
Parte in proprietà e parte in uso gratuito	0,87	2,50	14,70	61,43	66,28	87,85	230,81	-	464,44
Parte in affitto e parte in uso gratuito	0,73	-	-	-	14,04	-	86,40	-	101,17
Parte in proprietà, parte in affitto e parte in uso gratuito	-	-	-	7,78	11,48	149,21	54,04	-	222,51
Con manodopera extrafamiliare prevalente	62,71	96,08	311,67	722,12	1.010,64	2.791,50	1.670,75	782,74	7.448,21
Solo in proprietà	127,09	258,65	842,16	1.134,05	926,72	1.658,14	1.313,50	3.311,80	9.572,11
Solo in affitto	27,40	9,85	13,72	30,69	51,61	61,41	-	-	194,68
Solo in uso gratuito	3,18	11,32	29,01	10,87	24,27	113,13	60,30	-	252,08
Parte in proprietà e parte in affitto	5,14	12,78	37,41	56,92	35,75	119,05	116,06	-	383,11
Parte in proprietà e parte in uso gratuito	1,17	4,47	56,71	46,37	23,65	77,44	144,23	171,34	525,38
Parte in affitto e parte in uso gratuito	-	-	-	-	13,51	-	-	-	13,51
Parte in proprietà, parte in affitto e parte in uso gratuito	-	1,33	4,69	-	15,01	72,03	93,95	-	187,01
Conduzione con salariati	163,98	298,40	983,70	1.278,90	1.090,52	2.101,20	1.728,04	3.483,14	11.127,88
Solo in proprietà	0,60	-	-	-	86,95	-	-	-	87,55
Solo in uso gratuito	-	-	-	-	-	-	-	-	-
Parte in proprietà e parte in uso gratuito	-	-	-	-	-	-	-	-	-
Conduzione a colonia parziaria appoderata	0,60	-	-	-	86,95	-	-	-	87,55
Solo in proprietà	0,12	-	3,90	-	11,04	-	-	-	15,06
Solo in uso gratuito	-	-	-	5,00	-	-	-	-	5,00
Altra forma di conduzione	0,12	-	3,90	5,00	11,04	-	-	-	20,06
Solo in proprietà	2.461,28	3.528,22	9.609,87	12.465,42	14.352,30	16.069,22	6.018,38	5.005,46	69.510,15
Solo in affitto	63,05	78,54	267,98	893,87	1.350,00	2.194,11	354,23	134,47	5.336,25
Solo in uso gratuito	75,53	82,01	305,93	529,39	519,54	452,82	187,35	-	2.152,57
Parte in proprietà e parte in affitto	43,96	134,93	856,17	2.758,89	6.864,41	13.680,08	4.223,70	1.685,12	30.247,26
Parte in proprietà e parte in uso gratuito	70,82	192,09	818,35	1.501,34	2.159,03	2.400,06	891,68	455,52	8.488,89
Parte in affitto e parte in uso gratuito	1,15	9,08	31,05	84,81	88,34	230,43	144,73	-	589,59
Parte in proprietà, parte in affitto e parte in uso gratuito	0,59	15,42	102,89	359,48	929,36	2.217,18	732,87	-	4.357,79
TOTALE	2.716,38	4.040,29	11.992,24	18.593,20	26.262,98	37.243,90	12.552,94	7.280,57	120.682,50

Tavola 2.7 - Aziende per numero dei corpi di terreno, classe di superficie totale e classe di superficie agricola utilizzata (SAU)

CLASSI DI SUPERFICIE TOTALE CLASSI DI SAU	NUMERO DEI CORPI DI TERRENO						TOTALE	
	1	2	3	4	5	6 ed oltre	Aziende	Corpi
CLASSI DI SUPERFICIE TOTALE (in ettari)								
Meno di 1 ettaro	3.338	1.616	879	477	315	569	7.194	17.345
1 -- 2	1.128	1.105	860	592	454	1.724	5.863	27.584
2 -- 3	425	588	498	405	319	1.603	3.838	24.453
3 -- 5	361	556	548	461	400	2.408	4.734	38.056
5 -- 10	359	463	517	504	456	3.537	5.836	58.587
10 -- 20	109	234	260	253	300	2.713	3.869	51.362
20 -- 30	37	62	63	84	90	947	1.283	19.920
30 -- 50	17	19	39	52	44	660	831	15.844
50 -- 100	10	17	19	15	14	264	339	7.348
100 ed oltre	3	4	1	4	1	163	176	12.748
TOTALE	5.787	4.664	3.684	2.847	2.393	14.588	33.963	273.247
CLASSI DI SAU (in ettari)								
Senza superficie	77	39	29	33	26	237	441	5.700
Meno di 1 ettaro	3.548	1.948	1.246	762	618	2.332	10.454	44.495
1 -- 2	975	953	731	520	360	1.775	5.314	30.301
2 -- 3	385	513	409	340	246	1.308	3.201	21.536
3 -- 5	314	486	462	391	352	1.965	3.970	31.651
5 -- 10	332	428	469	436	408	3.013	5.086	49.105
10 -- 20	99	211	228	233	259	2.277	3.307	44.706
20 -- 30	34	56	64	72	80	836	1.142	18.194
30 -- 50	14	16	35	45	31	545	686	12.298
50 -- 100	8	12	10	13	12	214	269	6.790
100 ed oltre	1	2	1	2	1	86	93	8.471
TOTALE	5.787	4.664	3.684	2.847	2.393	14.588	33.963	273.247

Tavola 2.8 - Superficie totale per numero dei corpi di terreno, classe di superficie totale e classe di superficie agricola utilizzata (SAU) (superficie in ettari)

CLASSI DI SUPERFICIE TOTALE CLASSI DI SAU	NUMERO DEI CORPI DI TERRENO						Totale
	1	2	3	4	5	6 ed oltre	
CLASSI DI SUPERFICIE TOTALE							
Meno di 1 ettaro	1.523,51	888,41	525,07	308,49	212,56	403,19	3.861,23
1 -- 2	1.542,69	1.572,22	1.227,58	875,10	651,49	2.576,79	8.445,87
2 -- 3	1.024,08	1.416,09	1.221,37	982,00	787,52	3.949,63	9.380,69
3 -- 5	1.364,11	2.128,45	2.123,53	1.778,57	1.570,42	9.453,40	18.418,48
5 -- 10	2.479,68	3.242,80	3.639,16	3.516,14	3.228,97	25.330,83	41.437,58
10 -- 20	1.488,49	3.155,26	3.467,09	3.537,09	4.134,69	37.815,54	53.598,16
20 -- 30	913,60	1.504,63	1.545,82	2.004,59	2.159,92	22.955,42	31.083,98
30 -- 50	660,53	687,93	1.458,91	1.913,58	1.643,49	24.639,61	31.004,05
50 -- 100	634,08	1.072,75	1.219,35	1.033,58	922,52	17.696,19	22.578,47
100 ed oltre	888,05	634,97	405,00	597,24	245,78	73.597,84	76.368,88
TOTALE	12.518,82	16.303,51	16.832,88	16.546,38	15.557,36	218.418,44	296.177,39
CLASSI DI SAU							
Senza superficie	307,00	70,01	57,19	389,47	42,17	9.145,11	10.010,95
Meno di 1 ettaro	1.870,60	1.468,07	1.145,17	823,53	799,00	5.236,78	11.343,15
1 -- 2	1.461,43	1.557,30	1.393,93	1.004,96	782,69	4.864,63	11.064,94
2 -- 3	1.004,50	1.364,19	1.177,45	983,74	756,79	5.019,44	10.306,11
3 -- 5	1.475,30	1.998,16	2.011,21	1.750,97	1.611,54	10.539,97	19.387,15
5 -- 10	2.399,03	3.255,67	3.551,20	3.319,40	3.269,07	26.189,63	41.984,00
10 -- 20	1.446,71	3.141,29	3.228,08	3.547,61	3.887,03	38.291,64	53.542,36
20 -- 30	889,21	1.754,66	1.716,64	1.822,99	2.129,98	22.752,58	31.066,06
30 -- 50	553,01	614,09	1.477,50	1.689,82	1.260,35	24.003,11	29.597,88
50 -- 100	778,93	774,18	669,51	921,08	772,96	19.738,26	23.654,92
100 ed oltre	333,10	305,89	405,00	292,81	245,78	52.637,29	54.219,87
TOTALE	12.518,82	16.303,51	16.832,88	16.546,38	15.557,36	218.418,44	296.177,39

Tavola 2.9 - Superficie agricola utilizzata (SAU) per numero dei corpi di terreno, classe di superficie totale e classe di superficie agricola utilizzata (superficie in ettari)

	NUMERO DEI CORPI DI TERRENO						
CLASSI DI SUPERFICIE TOTALE CLASSI DI SAU	1	2	3	4	5	6 ed oltre	Totale
CLASSI DI SUPERFICIE TOTALE							
Meno di 1 ettaro	1.364,06	735,95	390,41	205,89	130,48	231,78	3.058,57
1 -- 2	1.352,81	1.315,37	957,64	630,18	427,90	1.478,33	6.162,23
2 -- 3	897,81	1.209,04	972,13	763,17	565,27	2.442,47	6.849,89
3 -- 5	1.219,64	1.868,31	1.803,71	1.478,57	1.272,99	6.454,16	14.097,38
5 -- 10	2.330,46	2.965,93	3.292,62	3.108,06	2.751,24	19.965,12	34.413,43
10 -- 20	1.350,85	2.909,89	3.204,07	3.218,86	3.722,08	32.531,86	46.937,61
20 -- 30	842,00	1.384,34	1.403,90	1.836,16	1.985,04	20.341,21	27.792,65
30 -- 50	556,08	596,85	1.324,07	1.712,74	1.456,46	21.773,77	27.419,97
50 -- 100	452,49	858,17	969,86	906,14	774,04	15.217,77	19.178,47
100 ed oltre	195,10	287,25	380,00	272,13	211,00	27.685,81	29.031,29
TOTALE	10.561,30	14.131,10	14.698,41	14.131,90	13.296,50	148.122,28	214.941,49
CLASSI DI SAU							
Meno di 1 ettaro	1.531,95	948,64	615,30	365,52	307,60	1.205,39	4.974,40
1 -- 2	1.328,47	1.345,50	1.054,73	755,75	513,24	2.582,38	7.580,07
2 -- 3	933,31	1.235,51	1.008,77	830,02	602,97	3.231,24	7.841,82
3 -- 5	1.196,15	1.856,15	1.789,96	1.528,43	1.360,04	7.757,96	15.488,69
5 -- 10	2.286,04	3.024,75	3.298,70	3.037,30	2.883,66	21.672,71	36.203,16
10 -- 20	1.346,59	2.845,70	3.029,14	3.213,67	3.618,87	31.840,57	45.894,54
20 -- 30	823,81	1.341,74	1.537,53	1.709,78	1.936,81	20.224,26	27.573,93
30 -- 50	518,19	584,83	1.360,07	1.602,98	1.146,25	20.358,53	25.570,85
50 -- 100	465,34	709,12	624,21	816,32	716,06	14.435,46	17.766,51
100 ed oltre	131,45	239,16	380,00	272,13	211,00	24.813,78	26.047,52
TOTALE	10.561,30	14.131,10	14.698,41	14.131,90	13.296,50	148.122,28	214.941,49

Tavola 2.10 - Aziende e relativa superficie per forma di utilizzazione dei terreni, classe di superficie totale e classe di superficie agricola utilizzata (SAU) (superficie in ettari)

CLASSI DI SUPERFICIE TOTALE	SUPERFICIE AGRICOLA UTILIZZATA				Arboricoltura da legno	SUPERFICIE AGRICOLA NON UTILIZZATA			Altra superficie	Totale generale
	Seminativi	Coltivazioni legnose agrarie	Prati permanenti e pascoli	Totale aziende con SAU		Totale	Di cui destinata ad attività ricreative			
AZIENDE										
CLASSI DI SUPERFICIE TOTALE										
Meno di 1 ettaro	4.021	5.503	719	7.031	34	1.580	1.498	5	3.042	7.194
1 -- 2	4.555	4.344	1.070	5.770	47	2.529	2.245	7	3.205	5.863
2 -- 3	3.257	2.932	860	3.781	38	2.000	1.664	4	2.318	3.838
3 -- 5	4.291	3.687	1.145	4.681	68	2.654	2.068	15	3.330	4.734
5 -- 10	5.536	4.626	1.521	5.805	99	3.448	2.551	10	4.567	5.836
10 -- 20	3.782	3.044	1.156	3.863	57	2.389	1.880	7	3.144	3.869
20 -- 30	1.261	1.001	363	1.279	31	800	666	2	1.046	1.283
30 -- 50	809	672	232	828	22	533	481	7	678	831
50 -- 100	319	249	113	334	10	220	203	3	289	339
100 ed oltre	71	50	105	150	12	152	133	24	138	176
TOTALE	27.902	26.108	7.284	33.522	418	16.305	13.389	84	21.757	33.963
CLASSI DI SAU										
Senza superficie	-	-	-	-	16	431	307	10	151	441
Meno di 1 ettaro	6.376	8.206	1.401	10.454	103	3.949	4.074	20	5.082	10.454
1 -- 2	4.494	4.014	1.187	5.314	44	2.295	1.863	9	3.067	5.314
2 -- 3	2.967	2.482	811	3.201	54	1.519	1.078	4	2.075	3.201
3 -- 5	3.786	3.119	1.017	3.970	45	2.075	1.397	8	2.881	3.970
5 -- 10	4.930	4.010	1.290	5.086	57	2.787	2.001	10	4.037	5.086
10 -- 20	3.258	2.606	933	3.307	53	1.923	1.515	6	2.674	3.307
20 -- 30	1.126	892	293	1.142	24	680	564	3	923	1.142
30 -- 50	667	552	200	686	11	405	372	4	559	686
50 -- 100	252	191	88	269	7	167	151	2	230	269
100 ed oltre	46	36	64	93	4	74	67	8	78	93
TOTALE	27.902	26.108	7.284	33.522	418	16.305	13.389	84	21.757	33.963
SUPERFICIE INVESTITA										
CLASSI DI SUPERFICIE TOTALE										
Meno di 1 ettaro	1.159,68	1.709,17	189,72	3.058,57	6,15	335,56	337,22	0,93	123,73	3.861,23
1 -- 2	3.409,30	2.183,27	569,66	6.162,23	18,05	951,31	1.117,27	3,84	197,01	8.445,87
2 -- 3	4.441,28	1.733,99	674,62	6.849,89	17,13	1.043,80	1.294,59	3,44	175,28	9.380,69
3 -- 5	10.276,05	2.513,66	1.307,67	14.097,38	53,95	1.850,72	2.102,52	15,30	313,91	18.418,48
5 -- 10	27.065,73	4.493,35	2.854,35	34.413,43	116,98	3.273,97	3.013,01	4,82	620,19	41.437,58
10 -- 20	39.052,44	3.909,49	3.975,68	46.937,61	102,81	3.370,51	2.520,68	16,97	666,55	53.598,16
20 -- 30	23.828,23	1.748,68	2.215,74	27.792,65	106,32	1.680,98	1.170,60	0,70	333,43	31.083,98
30 -- 50	23.483,46	1.643,75	2.292,76	27.419,97	207,44	1.728,40	1.351,50	9,30	296,74	31.004,05
50 -- 100	15.985,97	1.015,57	2.176,93	19.178,47	74,25	1.897,79	1.112,32	5,33	315,64	22.578,47
100 ed oltre	6.946,55	455,64	21.629,10	29.031,29	282,24	38.732,69	6.547,44	94,18	1.775,22	76.368,88
TOTALE	155.648,69	21.406,57	37.886,23	214.941,49	985,32	54.865,73	20.567,15	154,81	4.817,70	296.177,39
CLASSI DI SAU										
Senza superficie	-	-	-	-	91,98	6.636,56	3.163,83	37,08	118,58	10.010,95
Meno di 1 ettaro	1.825,42	2.702,79	446,19	4.974,40	63,06	2.272,08	3.734,09	26,75	299,52	11.343,15
1 -- 2	4.306,71	2.407,13	866,23	7.580,07	28,41	1.590,57	1.640,37	16,46	225,52	11.064,94
2 -- 3	5.317,27	1.648,92	875,63	7.841,82	64,79	1.261,04	955,57	5,78	182,89	10.306,11
3 -- 5	11.624,53	2.310,76	1.553,40	15.488,69	43,61	2.252,63	1.280,20	2,55	322,02	19.387,15
5 -- 10	29.051,35	4.184,16	2.967,65	36.203,16	99,84	3.159,09	1.926,87	9,55	595,04	41.984,00
10 -- 20	38.391,71	3.688,16	3.814,67	45.894,54	152,95	4.952,60	1.873,27	2,95	669,00	53.542,36
20 -- 30	23.922,44	1.655,33	1.996,16	27.573,93	133,79	2.019,30	1.017,93	2,53	321,11	31.066,06
30 -- 50	21.464,62	1.578,47	2.527,76	25.570,85	154,39	2.198,35	1.258,06	4,19	416,23	29.597,88
50 -- 100	14.192,68	813,98	2.759,85	17.766,51	36,72	4.609,26	916,43	7,08	326,00	23.654,92
100 ed oltre	5.551,96	416,87	20.078,69	26.047,52	115,78	23.914,25	2.800,53	39,89	1.341,79	54.219,87
TOTALE	155.648,69	21.406,57	37.886,23	214.941,49	985,32	54.865,73	20.567,15	154,81	4.817,70	296.177,39

Tavola 2.11 - Aziende con seminativi e relativa superficie investita per classe di superficie agricola utilizzata (SAU) e principali coltivazioni praticate (superficie in ettari) - TOTALE

COLTIVAZIONI	CLASSI DI SUPERFICIE AGRICOLA UTILIZZATA								Totale
	Meno di 1	1 -- 2	2 -- 5	5 -- 10	10 -- 20	20 -- 50	50 -- 100	100 ed oltre	
AZIENDE									
SEMINATIVI	4.317	4.139	6.580	4.883	3.242	1.785	251	46	25.243
Cereali	2.386	2.992	5.563	4.493	3.080	1.729	239	41	20.523
Frumento tenero e spelta	363	487	1.009	949	587	215	21	2	3.633
Frumento duro	1.233	1.940	3.989	3.573	2.646	1.562	215	36	15.194
Segale	3	8	42	21	16	3	2	-	95
Orzo	273	551	1.548	1.776	1.318	723	91	17	6.297
Avena	232	536	1.744	2.068	1.547	847	103	15	7.092
Granoturco	732	598	1.026	999	657	267	24	7	4.310
Riso	-	-	-	-	-	-	-	-	-
Sorgo	-	-	2	2	9	16	1	-	30
Altri cereali	10	5	50	83	81	67	13	-	309
Legumi secchi	511	291	448	438	345	192	29	4	2.258
Patata	922	520	761	605	333	89	8	-	3.238
Barbabietola da zucchero	17	43	162	261	254	199	36	6	978
Piante sarchiate da foraggio	6	8	12	12	9	7	-	-	54
Piante industriali	34	101	340	588	614	540	109	22	2.348
Tabacco	1	2	7	41	32	13	-	-	96
Luppolo	-	-	-	-	-	-	-	-	-
Cotone	-	-	-	-	-	-	-	-	-
Lino	-	-	-	-	-	-	-	-	-
Canapa	-	-	-	-	-	1	-	-	1
Piante da semi oleosi	27	97	329	543	580	524	108	22	2.230
Colza e ravizzone	-	1	2	4	8	13	12	3	43
Girasole	26	96	325	539	569	514	103	21	2.193
Soia	-	-	1	-	3	2	-	-	6
Altre piante da semi oleosi	1	-	1	-	1	1	-	-	4
Piante aromatiche, medicinali e da condimento	6	2	3	3	6	3	1	-	24
Altre piante industriali	-	-	1	2	2	3	2	-	10
Ortive	540	371	524	514	476	331	56	9	2.821
In piena aria	534	367	517	509	472	328	56	9	2.792
In coltivazioni di pieno campo	501	354	498	485	448	319	56	9	2.670
Pomodoro da mensa	184	99	96	87	64	51	3	1	585
Pomodoro da industria	32	19	27	81	95	91	24	2	371
Altre ortive	361	286	424	370	332	236	38	8	2.055
In orti stabili o industriali	41	15	25	39	35	23	-	-	178
Pomodoro da mensa	16	4	7	2	9	5	-	-	43
Altre ortive	30	12	22	38	28	20	-	-	150
Protette	9	9	12	13	9	4	-	-	56
In serra	9	8	11	12	9	4	-	-	53
Pomodoro da mensa	6	6	8	7	6	2	-	-	35
Altre ortive	4	7	4	8	3	2	-	-	28
In tunnel, campane, ecc.	-	1	1	1	-	-	-	-	3
Flori e piante ornamentali	9	5	8	4	-	1	-	-	27
In piena aria	8	3	6	3	-	-	-	-	20
Protetti	2	4	4	2	-	1	-	-	13
In serra	2	4	4	-	-	-	-	-	10
In tunnel, campane, ecc.	-	-	-	2	-	1	-	-	3
Piantine	7	2	3	5	2	3	-	-	22
Orticole	3	1	2	5	1	3	-	-	15
Floricole ed ornamentali	3	2	1	-	1	1	-	-	8
Altre piantine	1	1	1	-	1	-	-	-	4
Foraggere avvicendate	1.070	1.291	2.716	2.537	1.701	854	105	21	10.295
Prati avvicendati	985	1.162	2.379	2.154	1.409	672	78	15	8.854
Erba medica	804	881	1.747	1.512	947	388	49	8	6.336
Altri prati avvicendati	206	344	844	955	737	401	41	8	3.536
Erbai	106	169	428	484	450	281	41	8	1.967
Granoturco in erba	11	19	30	10	15	8	4	1	98
Granoturco a maturazione cerosa	12	18	19	15	10	7	1	-	82
Altri erbai monofiti di cereali	1	3	15	23	13	17	5	-	77
Altri erbai	83	132	381	438	415	258	34	7	1.748
Sementi	1	1	1	2	2	4	-	-	11
Terreni a riposo	568	460	635	468	313	278	126	32	2.880

Tavola 2.11 segue - Aziende con seminativi e relativa superficie investita per classe di superficie agricola utilizzata (SAU) e principali coltivazioni praticate (superficie in ettari) - MONTAGNA

COLTIVAZIONI	CLASSI DI SUPERFICIE AGRICOLA UTILIZZATA								Totale
	Meno di 1	1 -- 2	2 -- 5	5 -- 10	10 -- 20	20 -- 50	50 -- 100	100 ed oltre	
AZIENDE									
SEMINATIVI	2.436	2.000	3.146	2.382	1.390	539	64	11	11.968
Cereali	1.234	1.393	2.627	2.219	1.317	518	55	6	9.369
Frumento tenero e spelta	223	292	675	780	480	162	13	1	2.626
Frumento duro	527	798	1.665	1.575	1.018	416	43	5	6.047
Segale	2	6	25	16	14	2	2	-	67
Orzo	157	338	1.099	1.328	892	353	29	5	4.201
Avena	159	372	1.291	1.566	1.033	411	39	4	4.875
Granoturco	474	354	658	771	471	155	8	-	2.891
Riso	-	-	-	-	-	-	-	-	-
Sorgo	-	-	2	1	6	1	-	-	10
Altri cereali	6	3	29	55	51	36	4	-	184
Legumi secchi	419	195	293	268	186	87	7	-	1.455
Patata	819	430	681	559	291	75	5	-	2.860
Barbabietola da zucchero	7	3	13	25	16	4	-	-	68
Piante sarchiate da foraggio	3	4	6	7	5	5	-	-	30
Piante industriali	3	3	19	56	54	43	8	-	186
Tabacco	-	-	5	27	21	7	-	-	60
Luppolo	-	-	-	-	-	-	-	-	-
Cotone	-	-	-	-	-	-	-	-	-
Lino	-	-	-	-	-	-	-	-	-
Canapa	-	-	-	-	-	-	-	-	-
Piante da semi oleosi	-	3	12	27	32	36	8	-	118
Colza e ravizzone	-	-	-	-	3	-	-	-	3
Girasole	-	3	12	27	28	34	8	-	112
Soia	-	-	-	-	1	1	-	-	2
Altre piante da semi oleosi	-	-	-	-	-	1	-	-	1
Piante aromatiche, medicinali e da condimento	3	-	2	2	2	1	-	-	10
Altre piante industriali	-	-	-	-	-	-	-	-	-
Ortive	286	192	251	188	161	70	9	1	1.158
In piena aria	280	191	246	186	160	69	9	1	1.142
In coltivazioni di pieno campo	267	187	241	183	157	66	9	1	1.111
Pomodoro da mensa	105	52	46	41	32	14	3	-	293
Pomodoro da industria	23	6	6	6	10	2	-	-	53
Altre ortive	178	149	216	153	133	59	8	1	897
In orti stabili o industriali	18	5	7	4	5	3	-	-	42
Pomodoro da mensa	8	-	2	-	3	1	-	-	14
Altre ortive	12	5	5	4	2	2	-	-	30
Protette	8	3	6	3	2	1	-	-	23
In serra	8	3	6	2	2	1	-	-	22
Pomodoro da mensa	6	2	6	2	2	1	-	-	19
Altre ortive	3	2	-	-	-	-	-	-	5
In tunnel, campane, ecc.	-	-	-	1	-	-	-	-	1
Flori e piante ornamentali	5	1	4	2	-	-	-	-	12
In piena aria	5	1	3	2	-	-	-	-	11
Protetti	-	1	2	-	-	-	-	-	3
In serra	-	1	2	-	-	-	-	-	3
In tunnel, campane, ecc.	-	-	-	-	-	-	-	-	-
Piantine	2	1	1	2	1	-	-	-	7
Orticole	1	1	-	2	-	-	-	-	4
Floricole ed ornamentali	1	1	1	-	-	-	-	-	3
Altre piantine	-	-	1	-	1	-	-	-	2
Foraggere avvicendate	753	909	2.076	2.011	1.229	476	49	8	7.511
Prati avvicendati	719	848	1.880	1.788	1.074	423	44	8	6.784
Erba medica	581	620	1.390	1.302	789	274	30	4	4.990
Altri prati avvicendati	158	272	667	777	523	232	22	5	2.656
Erbai	42	69	227	280	230	94	11	-	953
Granoturco in erba	3	-	4	3	9	4	-	-	23
Granoturco a maturazione cerosa	9	7	8	7	5	2	1	-	39
Altri erbai monofiti di cereali	-	2	10	14	8	4	1	-	39
Altri erbai	30	60	207	256	208	89	9	-	859
Sementi	-	1	-	2	2	1	-	-	6
Terreni a riposo	293	215	296	224	134	54	26	4	1.246

Tavola 2.11 segue - Aziende con seminativi e relativa superficie investita per classe di superficie agricola utilizzata (SAU) e principali coltivazioni praticate (superficie in ettari) - COLLINA

COLTIVAZIONI	CLASSI DI SUPERFICIE AGRICOLA UTILIZZATA								Totale
	Meno di 1	1 -- 2	2 -- 5	5 -- 10	10 -- 20	20 -- 50	50 -- 100	100 ed oltre	
	AZIENDE								
SEMINATIVI	1.881	2.139	3.434	2.501	1.852	1.246	187	35	13.275
Cereali	1.152	1.599	2.936	2.274	1.763	1.211	184	35	11.154
Frumento tenero e spelta	140	195	334	169	107	53	8	1	1.007
Frumento duro	706	1.142	2.324	1.998	1.628	1.146	172	31	9.147
Segale	1	2	17	5	2	1	-	-	28
Orzo	116	213	449	448	426	370	62	12	2.096
Avena	73	164	453	502	514	436	64	11	2.217
Granoturco	258	244	368	228	186	112	16	7	1.419
Riso	-	-	-	-	-	-	-	-	-
Sorgo	-	-	-	1	3	15	1	-	20
Altri cereali	4	2	21	28	30	31	9	-	125
Legumi secchi	92	96	155	170	159	105	22	4	803
Patata	103	90	80	46	42	14	3	-	378
Barbabietola da zucchero	10	40	149	236	238	195	36	6	910
Piante sarchiate da foraggio	3	4	6	5	4	2	-	-	24
Piante industriali	31	98	321	532	560	497	101	22	2.162
Tabacco	1	2	2	14	11	6	-	-	36
Luppolo	-	-	-	-	-	-	-	-	-
Cotone	-	-	-	-	-	-	-	-	-
Lino	-	-	-	-	-	-	-	-	-
Canapa	-	-	-	-	-	1	-	-	1
Piante da semi oleosi	27	94	317	516	548	488	100	22	2.112
Colza e ravizzone	-	1	2	4	5	13	12	3	40
Girasole	26	93	313	512	541	480	95	21	2.081
Soia	-	-	1	-	2	1	-	-	4
Altre piante da semi oleosi	1	-	1	-	1	-	-	-	3
Piante aromatiche, medicinali e da condimento	3	2	1	1	4	2	1	-	14
Altre piante industriali	-	-	1	2	2	3	2	-	10
Ortive	254	179	273	326	315	261	47	8	1.663
In piena aria	254	176	271	323	312	259	47	8	1.650
In coltivazioni di pieno campo	234	167	257	302	291	253	47	8	1.559
Pomodoro da mensa	79	47	50	46	32	37	-	1	292
Pomodoro da industria	9	13	21	75	85	89	24	2	318
Altre ortive	183	137	208	217	199	177	30	7	1.158
In orti stabili o industriali	23	10	18	35	30	20	-	-	136
Pomodoro da mensa	8	4	5	2	6	4	-	-	29
Altre ortive	18	7	17	34	26	18	-	-	120
Protette	1	6	6	10	7	3	-	-	33
In serra	1	5	5	10	7	3	-	-	31
Pomodoro da mensa	-	4	2	5	4	1	-	-	16
Altre ortive	1	5	4	8	3	2	-	-	23
In tunnel, campane, ecc.	-	1	1	-	-	-	-	-	2
Flori e piante ornamentali	4	4	4	2	-	1	-	-	15
In piena aria	3	2	3	1	-	-	-	-	9
Protetti	2	3	2	2	-	1	-	-	10
In serra	2	3	2	-	-	-	-	-	7
In tunnel, campane, ecc.	-	-	-	2	-	1	-	-	3
Piantine	5	1	2	3	1	3	-	-	15
Orticole	2	-	2	3	1	3	-	-	11
Floricole ed ornamentali	2	1	-	-	1	1	-	-	5
Altre piantine	1	1	-	-	-	-	-	-	2
Foraggere avvicendate	317	382	640	526	472	378	56	13	2.784
Prati avvicendati	266	314	499	366	335	249	34	7	2.070
Erba medica	223	261	357	210	158	114	19	4	1.346
Altri prati avvicendati	48	72	177	178	214	169	19	3	880
Erbai	64	100	201	204	220	187	30	8	1.014
Granoturco in erba	8	19	26	7	6	4	4	1	75
Granoturco a maturazione cerosa	3	11	11	8	5	5	-	-	43
Altri erbai monofiti di cereali	1	1	5	9	5	13	4	-	38
Altri erbai	53	72	174	182	207	169	25	7	889
Sementi	1	-	1	-	-	3	-	-	5
Terreni a riposo	275	245	339	244	179	224	100	28	1.634

Tavola 2.11 segue - Aziende con seminativi e relativa superficie investita per classe di superficie agricola utilizzata (SAU) e principali coltivazioni praticate (superficie in ettari) - TOTALE

	CLASSI DI SUPERFICIE AGRICOLA UTILIZZATA								
COLTIVAZIONI	Meno di 1	1 -- 2	2 -- 5	5 -- 10	10 -- 20	20 -- 50	50 -- 100	100 ed oltre	Totale
	SUPERFICIE INVESTITA								
SEMINATIVI	1.563,25	4.147,05	16.701,55	28.865,06	38.263,26	45.322,06	14.184,31	5.550,48	154.597,02
Cereali	879,47	2.669,21	10.809,38	17.636,76	23.923,02	29.894,02	9.080,67	3.195,39	98.087,92
Frumento tenero e spelta	95,32	224,60	748,42	1.073,02	1.014,76	851,60	151,66	14,34	4.173,72
Frumento duro	535,65	1.774,63	7.177,55	11.724,97	16.678,60	22.430,96	7.179,23	2.774,91	70.276,50
Segale	1,26	2,39	35,33	25,01	33,52	32,00	48,26	-	177,77
Orzo	72,81	243,81	1.014,33	1.819,65	2.322,33	2.387,85	727,42	228,43	8.816,63
Avena	58,58	228,13	1.259,29	2.321,18	3.124,03	3.247,01	708,93	139,49	11.086,64
Granoturco	113,12	191,32	510,21	550,42	567,48	618,29	183,04	38,22	2.772,10
Riso	-	-	-	-	-	-	-	-	-
Sorgo	-	-	1,28	2,32	14,49	81,80	10,50	-	110,39
Altri cereali	2,73	4,33	62,97	120,19	167,81	244,51	71,63	-	674,17
Legumi secchi	35,31	38,18	165,47	264,06	404,70	364,14	133,74	55,76	1.461,36
Patata	60,01	49,28	91,07	87,41	59,99	27,83	21,07	-	396,66
Barbabietola da zucchero	7,76	49,32	275,31	738,87	1.160,59	1.601,53	443,80	166,35	4.443,53
Piante sarchiate da foraggio	0,63	2,06	4,06	7,68	9,54	7,58	-	-	31,55
Piante industriali	15,73	112,58	629,46	1.789,30	2.934,73	4.395,31	1.450,30	656,25	11.983,66
Tabacco	0,24	0,28	3,70	26,01	36,00	13,29	-	-	79,52
Luppolo	-	-	-	-	-	-	-	-	-
Cotone	-	-	-	-	-	-	-	-	-
Lino	-	-	-	-	-	-	-	-	-
Canapa	-	-	-	-	-	3,72	-	-	3,72
Piante da semi oleosi	15,32	112,28	622,60	1.758,61	2.880,07	4.371,92	1.424,20	656,25	11.841,25
Colza e ravizzone	-	1,30	5,50	7,71	29,26	109,31	87,64	63,02	303,74
Girasole	14,66	110,98	615,72	1.750,90	2.827,51	4.247,48	1.336,56	593,23	11.497,04
Soia	-	-	1,28	-	19,10	11,59	-	-	31,97
Altre piante da semi oleosi	0,66	-	0,10	-	4,20	3,54	-	-	8,50
Piante aromatiche, medicinali e da condimento	0,17	0,02	0,21	1,86	12,06	2,48	18,00	-	34,80
Altre piante industriali	-	-	2,95	2,82	6,60	3,90	8,10	-	24,37
Ortive	54,17	67,83	148,11	348,65	577,40	922,45	383,18	40,38	2.542,17
In piena aria	53,84	65,04	146,69	345,34	556,93	914,86	383,18	40,38	2.506,26
In coltivazioni di pieno campo	46,70	62,22	129,11	302,74	496,59	858,65	383,18	40,38	2.319,57
Pomodoro da mensa	10,28	8,93	20,63	26,34	43,10	67,12	0,94	4,75	182,09
Pomodoro da industria	2,70	7,02	25,81	133,53	198,14	357,37	255,04	2,61	982,22
Altre ortive	33,72	46,27	82,67	142,87	255,35	434,16	127,20	33,02	1.155,26
In orti stabili o industriali	7,14	2,82	17,58	42,60	60,34	56,21	-	-	186,69
Pomodoro da mensa	1,09	0,44	3,10	1,30	3,00	1,41	-	-	10,34
Altre ortive	6,05	2,38	14,48	41,30	57,34	54,80	-	-	176,35
Protette	0,33	2,79	1,42	3,31	20,47	7,59	-	-	35,91
In serra	0,33	2,54	1,34	3,25	20,47	7,59	-	-	35,52
Pomodoro da mensa	0,22	1,15	1,06	1,20	15,76	0,59	-	-	19,98
Altre ortive	0,11	1,39	0,28	2,05	4,71	7,00	-	-	15,54
In tunnel, campane, ecc.	-	0,25	0,08	0,06	-	-	-	-	0,39
Fiori e piante ornamentali	0,93	1,11	5,28	0,30	-	0,34	-	-	7,96
In piena aria	0,87	0,55	3,26	0,18	-	-	-	-	4,86
Protetti	0,06	0,56	2,02	0,12	-	-	-	-	2,76
In serra	0,06	0,56	2,02	-	-	-	-	-	2,64
In tunnel, campane, ecc.	-	-	-	0,12	-	0,34	-	-	0,46
Piantine	0,78	0,52	0,16	2,53	0,30	4,93	-	-	9,22
Orticole	0,45	0,25	0,10	2,53	0,10	4,61	-	-	8,04
Floricole ed ornamentali	0,11	0,26	0,02	-	0,10	0,32	-	-	0,81
Altre piantine	0,22	0,01	0,04	-	0,10	-	-	-	0,37
Foraggiere avvicendate	309,04	827,25	3.716,99	7.075,54	8.340,10	6.886,57	1.694,81	677,50	29.527,80
Prati avvicendati	275,80	732,70	3.262,86	6.133,39	6.878,95	5.270,44	1.223,79	573,13	24.351,06
Erba medica	206,03	511,56	2.295,72	4.258,17	4.474,70	2.737,20	639,27	244,89	15.367,54
Altri prati avvicendati	69,77	221,14	967,14	1.875,22	2.404,25	2.533,24	584,52	328,24	8.983,52
Erbai	33,24	94,55	454,13	942,15	1.461,15	1.616,13	471,02	104,37	5.176,74
Granoturco in erba	1,19	1,87	7,28	7,81	24,96	24,12	15,68	8,00	90,91
Granoturco a maturazione cerosa	1,19	2,16	3,95	24,78	16,69	50,33	0,52	-	99,62
Altri erbai monofiti di cereali	0,38	1,69	14,29	45,46	39,02	102,81	76,44	-	280,09
Altri erbai	30,48	88,83	428,61	864,10	1.380,48	1.438,87	378,38	96,37	4.706,12
Sementi	0,01	0,32	0,01	4,12	0,57	14,83	-	-	19,86
Terreni a riposo	199,41	329,39	856,25	909,84	852,32	1.202,53	976,74	758,85	6.085,33

Tavola 2.11 segue - Aziende con seminativi e relativa superficie investita per classe di superficie agricola utilizzata (SAU) e principali coltivazioni praticate (superficie in ettari) - MONTAGNA

COLTIVAZIONI	CLASSI DI SUPERFICIE AGRICOLA UTILIZZATA								Totale
	Meno di 1	1 -- 2	2 -- 5	5 -- 10	10 -- 20	20 -- 50	50 -- 100	100 ed oltre	
	SUPERFICIE INVESTITA								
SEMINATIVI	820,48	1.972,67	7.980,83	14.157,40	15.868,47	12.190,71	3.190,54	1.030,27	57.211,37
Cereali	399,21	1.121,14	4.378,96	7.436,00	8.512,42	7.246,54	1.875,90	455,44	31.425,61
Frumento tenero e spelta	59,11	122,92	391,47	662,89	574,12	283,34	32,85	10,00	2.136,70
Frumento duro	207,66	627,89	2.226,78	3.509,21	4.188,65	4.173,95	1.284,93	282,49	16.501,56
Segale	0,46	1,75	19,81	14,97	20,99	3,40	48,26	-	109,64
Orzo	42,90	141,56	656,16	1.255,97	1.429,57	1.021,71	187,17	103,12	4.838,16
Avena	35,90	146,30	860,75	1.632,01	1.948,83	1.446,06	251,62	59,83	6.381,30
Granoturco	51,85	77,37	192,22	285,63	264,93	192,77	47,39	-	1.112,16
Riso	-	-	-	-	-	-	-	-	-
Sorgo	-	-	1,28	1,02	6,64	7,64	-	-	16,58
Altri cereali	1,33	3,35	30,49	74,30	78,69	117,67	23,68	-	329,51
Legumi secchi	25,74	19,31	46,29	71,14	121,93	103,59	33,49	-	421,49
Patata	54,69	40,34	81,76	79,47	52,97	13,73	1,50	-	324,46
Barbabietola da zucchero	0,39	0,11	1,04	3,37	3,86	0,52	-	-	9,29
Piante sarchiate da foraggio	0,13	0,50	1,09	1,43	1,74	3,81	-	-	8,70
Piante industriali	0,11	2,73	28,62	100,33	150,62	227,38	65,81	-	575,60
Tabacco	-	-	2,42	14,95	22,90	9,67	-	-	49,94
Luppolo	-	-	-	-	-	-	-	-	-
Cotone	-	-	-	-	-	-	-	-	-
Lino	-	-	-	-	-	-	-	-	-
Canapa	-	-	-	-	-	-	-	-	-
Piante da semi oleosi	-	2,73	26,01	85,17	127,64	217,61	65,81	-	524,97
Colza e ravizzone	-	-	-	-	8,80	-	-	-	8,80
Girasole	-	2,73	26,01	85,17	111,84	212,48	65,81	-	504,04
Soia	-	-	-	-	7,00	1,59	-	-	8,59
Altre piante da semi oleosi	-	-	-	-	-	3,54	-	-	3,54
Piante aromatiche, medicinali e da condimento	0,11	-	0,19	0,21	0,08	0,10	-	-	0,69
Altre piante industriali	-	-	-	-	-	-	-	-	-
Ortive	19,45	22,44	32,21	20,29	32,11	15,33	3,03	0,01	144,87
In piena aria	19,13	21,45	31,37	20,20	31,95	15,23	3,03	0,01	142,37
In coltivazioni di pieno campo	18,16	20,36	30,61	19,64	31,35	14,62	3,03	0,01	137,78
Pomodoro da mensa	4,34	3,86	5,02	4,51	9,36	3,85	0,94	-	31,88
Pomodoro da industria	1,63	0,48	0,74	0,56	3,93	0,47	-	-	7,81
Altre ortive	12,19	16,02	24,85	14,57	18,06	10,30	2,09	0,01	98,09
In orti stabili o industriali	0,97	1,09	0,76	0,56	0,60	0,61	-	-	4,59
Pomodoro da mensa	0,27	-	0,11	-	0,32	0,15	-	-	0,85
Altre ortive	0,70	1,09	0,65	0,56	0,28	0,46	-	-	3,74
Protette	0,32	0,99	0,84	0,09	0,16	0,10	-	-	2,50
In serra	0,32	0,99	0,84	0,03	0,16	0,10	-	-	2,44
Pomodoro da mensa	0,22	0,65	0,84	0,03	0,16	0,10	-	-	2,00
Altre ortive	0,10	0,34	-	-	-	-	-	-	0,44
In tunnel, campane, ecc.	-	-	-	0,06	-	-	-	-	0,06
Fiori e piante ornamentali	0,39	0,50	0,79	0,14	-	-	-	-	1,82
In piena aria	0,39	0,25	0,67	0,14	-	-	-	-	1,45
Protetti	-	0,25	0,12	-	-	-	-	-	0,37
In serra	-	0,25	0,12	-	-	-	-	-	0,37
In tunnel, campane, ecc.	-	-	-	-	-	-	-	-	-
Piantine	0,06	0,50	0,06	0,13	0,10	-	-	-	0,85
Orticole	0,01	0,25	-	0,13	-	-	-	-	0,39
Floricole ed ornamentali	0,05	0,25	0,02	-	-	-	-	-	0,32
Altre piantine	-	-	0,04	-	0,10	-	-	-	0,14
Foraggiere avvicendate	220,07	619,85	3.041,93	6.010,15	6.647,88	4.328,62	904,56	452,61	22.225,67
Prati avvicendati	207,23	579,48	2.795,96	5.426,31	5.870,76	3.781,58	705,27	452,61	19.819,20
Erba medica	155,42	399,13	1.995,02	3.871,30	4.037,96	2.214,71	435,68	186,10	13.295,32
Altri prati avvicendati	51,81	180,35	800,94	1.555,01	1.832,80	1.566,87	269,59	266,51	6.523,88
Erbai	12,84	40,37	245,97	583,84	777,12	547,04	199,29	-	2.406,47
Granoturco in erba	0,23	-	1,36	3,05	16,53	10,31	-	-	31,48
Granoturco a maturazione cerosa	1,06	0,58	1,86	5,14	7,70	7,98	0,52	-	24,84
Altri erbai monofiti di cereali	-	1,54	6,36	26,85	18,91	11,62	18,56	-	83,84
Altri erbai	11,55	38,25	236,39	548,80	733,98	517,13	180,21	-	2.266,31
Sementi	-	0,32	-	4,12	0,57	0,85	-	-	5,86
Terreni a riposo	100,24	144,93	368,08	430,83	344,27	250,34	306,25	122,21	2.067,15

Tavola 2.11 segue - Aziende con seminativi e relativa superficie investita per classe di superficie agricola utilizzata (SAU) e principali coltivazioni praticate (superficie in ettari) - COLLINA

	CLASSI DI SUPERFICIE AGRICOLA UTILIZZATA								
COLTIVAZIONI	Meno di 1	1 -- 2	2 -- 5	5 -- 10	10 -- 20	20 -- 50	50 -- 100	100 ed oltre	Totale
	SUPERFICIE INVESTITA								
SEMINATIVI	742,77	2.174,38	8.720,72	14.707,66	22.394,79	33.131,35	10.993,77	4.520,21	97.385,65
Cereali	480,26	1.548,07	6.430,42	10.200,76	15.410,60	22.647,48	7.204,77	2.739,95	66.662,31
Frumento tenero e spelta	36,21	101,68	356,95	410,13	440,64	568,26	118,81	4,34	2.037,02
Frumento duro	327,99	1.146,74	4.950,77	8.215,76	12.489,95	18.257,01	5.894,30	2.492,42	53.774,94
Segale	0,80	0,64	15,52	10,04	12,53	28,60	-	-	68,13
Orzo	29,91	102,25	358,17	563,68	892,76	1.366,14	540,25	125,31	3.978,47
Avena	22,68	81,83	398,54	689,17	1.175,20	1.800,95	457,31	79,66	4.705,34
Granoturco	61,27	113,95	317,99	264,79	302,55	425,52	135,65	38,22	1.659,94
Riso	-	-	-	-	-	-	-	-	-
Sorgo	-	-	-	1,30	7,85	74,16	10,50	-	93,81
Altri cereali	1,40	0,98	32,48	45,89	89,12	126,84	47,95	-	344,66
Legumi secchi	9,57	18,87	119,18	192,92	282,77	260,55	100,25	55,76	1.039,87
Patata	5,32	8,94	9,31	7,94	7,02	14,10	19,57	-	72,20
Barbabetola da zucchero	7,37	49,21	274,27	735,50	1.156,73	1.601,01	443,80	166,35	4.434,24
Piante sarchiate da foraggio	0,50	1,56	2,97	6,25	7,80	3,77	-	-	22,85
Piante industriali	15,62	109,85	600,84	1.688,97	2.784,11	4.167,93	1.384,49	656,25	11.408,06
Tabacco	0,24	0,28	1,28	11,06	13,10	3,62	-	-	29,58
Luppolo	-	-	-	-	-	-	-	-	-
Cotone	-	-	-	-	-	-	-	-	-
Lino	-	-	-	-	-	-	-	-	-
Canapa	-	-	-	-	-	3,72	-	-	3,72
Piante da semi oleosi	15,32	109,55	596,59	1.673,44	2.752,43	4.154,31	1.358,39	656,25	11.316,28
Colza e ravizzone	-	1,30	5,50	7,71	20,46	109,31	87,64	63,02	294,94
Girasole	14,66	108,25	589,71	1.665,73	2.715,67	4.035,00	1.270,75	593,23	10.993,00
Soia	-	-	1,28	-	12,10	10,00	-	-	23,38
Altre piante da semi oleosi	0,66	-	0,10	-	4,20	-	-	-	4,96
Piante aromatiche, medicinali e da condimento	0,06	0,02	0,02	1,65	11,98	2,38	18,00	-	34,11
Altre piante industriali	-	-	2,95	2,82	6,60	3,90	8,10	-	24,37
Ortive	34,72	45,39	115,90	328,36	545,29	907,12	380,15	40,37	2.397,30
In piena aria	34,71	43,59	115,32	325,14	524,98	899,63	380,15	40,37	2.363,89
In coltivazioni di pieno campo	28,54	41,86	98,50	283,10	465,24	844,03	380,15	40,37	2.181,79
Pomodoro da mensa	5,94	5,07	15,61	21,83	33,74	63,27	-	4,75	150,21
Pomodoro da industria	1,07	6,54	25,07	132,97	194,21	356,90	255,04	2,61	974,41
Altre ortive	21,53	30,25	57,82	128,30	237,29	423,86	125,11	33,01	1.057,17
In orti stabili o industriali	6,17	1,73	16,82	42,04	59,74	55,60	-	-	182,10
Pomodoro da mensa	0,82	0,44	2,99	1,30	2,68	1,26	-	-	9,49
Altre ortive	5,35	1,29	13,83	40,74	57,06	54,34	-	-	172,61
Protette	0,01	1,80	0,58	3,22	20,31	7,49	-	-	33,41
In serra	0,01	1,55	0,50	3,22	20,31	7,49	-	-	33,08
Pomodoro da mensa	-	0,50	0,22	1,17	15,60	0,49	-	-	17,98
Altre ortive	0,01	1,05	0,28	2,05	4,71	7,00	-	-	15,10
In tunnel, campane, ecc.	-	0,25	0,08	-	-	-	-	-	0,33
Fiori e piante ornamentali	0,54	0,61	4,49	0,16	-	0,34	-	-	6,14
In piena aria	0,48	0,30	2,59	0,04	-	-	-	-	3,41
Protetti	0,06	0,31	1,90	0,12	-	-	-	-	2,39
In serra	0,06	0,31	1,90	-	-	-	-	-	2,27
In tunnel, campane, ecc.	-	-	-	0,12	-	0,34	-	-	0,46
Piantine	0,72	0,02	0,10	2,40	0,20	4,93	-	-	8,37
Orticole	0,44	-	0,10	2,40	0,10	4,61	-	-	7,65
Floricole ed ornamentali	0,06	0,01	-	-	0,10	0,32	-	-	0,49
Altre piantine	0,22	0,01	-	-	-	-	-	-	0,23
Foraggiere avvicendate	88,97	207,40	675,06	1.065,39	1.692,22	2.557,95	790,25	224,89	7.302,13
Prati avvicendati	68,57	153,22	466,90	707,08	1.008,19	1.488,86	518,52	120,52	4.531,86
Erba medica	50,61	112,43	300,70	386,87	436,74	522,49	203,59	58,79	2.072,22
Altri prati avvicendati	17,96	40,79	166,20	320,21	571,45	966,37	314,93	61,73	2.459,64
Erbai	20,40	54,18	208,16	358,31	684,03	1.069,09	271,73	104,37	2.770,27
Granoturco in erba	0,96	1,87	5,92	4,76	8,43	13,81	15,68	8,00	59,43
Granoturco a maturazione cerosa	0,13	1,58	2,09	19,64	8,99	42,35	-	-	74,78
Altri erbai monofiti di cereali	0,38	0,15	7,93	18,61	20,11	91,19	57,88	-	196,25
Altri erbai	18,93	50,58	192,22	315,30	646,50	921,74	198,17	96,37	2.439,81
Sementi	0,01	-	0,01	-	-	13,98	-	-	14,00
Terreni a riposo	99,17	184,46	488,17	479,01	508,05	952,19	670,49	636,64	4.018,18

Tavola 2.12 - Aziende con coltivazioni legnose agrarie e relativa superficie investita per le principali coltivazioni praticate e per classe di superficie agricola utilizzata (SAU) (superficie in ettari)

	CLASSI DI SUPERFICIE AGRICOLA UTILIZZATA								
COLTIVAZIONI	Meno di 1	1 -- 2	2 -- 5	5 -- 10	10 -- 20	20 -- 50	50 -- 100	100 ed oltre	Totale
AZIENDE									
COLTIVAZIONI LEGNOSE AGRARIE	8.206	4.014	5.601	4.010	2.606	1.444	191	36	26.108
Vite	3.045	1.891	2.938	2.318	1.488	653	70	14	12.417
Olivo per la produzione di olive	6.915	3.404		3.249	2.187	1.292	175	35	21.794
Da tavola	67	27	50	40	31	19	-	1	235
Per olio	6.853	3.382	4.491	3.213	2.156	1.277	175	34	21.581
Agrumi	1	-	-	-	-	-	-	-	1
Arancio	1	-	-	-	-	-	-	-	1
Mandarino	-	-	-	-	-	-	-	-	-
Clementina e suoi ibridi	-	-	-	-	-	-	-	-	-
Limone	1	-	-	-	-	-	-	-	1
Altri agrumi	1	-	-	-	-	-	-	-	1
Fruttiferi	803	460	538	425	279	176	35	5	2.721
Frutta fresca di origine temperata	754	413	476	389	250	157	33	2	2.474
Melo	606	309	344	219	138	74	17	1	1.708
Pero	410	210	225	131	70	49	13	2	1.110
Pesco	302	198	211	180	97	70	18	-	1.076
Nettarina (pesca noce)	33	28	24	21	21	19	5	-	151
Albicocco	124	82	70	57	44	42	8	-	427
Altra frutta	359	185	185	139	78	72	14	-	1.032
Frutta fresca di origine sub-tropicale	22	16	11	16	6	4	-	1	76
Actinidia (kiwi)	12	13	6	9	3	3	-	-	46
Altra frutta	10	3	6	8	3	1	-	1	32
Frutta a guscio	172	151	137	71	53	35	9	2	630
Mandorlo	62	62	52	34	23	19	6	2	260
Nocciolo	44	20	19	13	4	8	2	-	110
Castagno	7	12	13	-	6	3	1	-	42
Altra frutta	112	98	81	37	28	11	4	1	372
Vivai	11	4	7	6	1	6	1	-	36
Fruttiferi	2	1	-	2	-	-	-	-	5
Piante ornamentali	4	3	-	2	-	1	-	-	10
Altri	9	2	7	3	1	5	1	-	28
SUPERFICIE INVESTITA									
COLTIVAZIONI LEGNOSE AGRARIE	2.702,79	2.407,13	3.959,68	4.184,16	3.688,16	3.233,80	813,98	416,87	21.406,57
Vite	419,07	371,53	822,80	1.407,34	1.350,10	1.085,49	238,94	188,08	5.883,35
Olivo per la produzione di olive	2.186,30	1.910,27	2.844,32	2.332,42	1.982,46	1.716,19	408,14	226,40	13.606,50
Da tavola	19,36	16,02	25,52	31,40	24,14	19,19	-	2,75	138,38
Per olio	2.166,94	1.894,25	2.818,80	2.301,02	1.958,32	1.697,00	408,14	223,65	13.468,12
Agrumi	0,29	-	-	-	-	-	-	-	0,29
Arancio	0,10	-	-	-	-	-	-	-	0,10
Mandarino	-	-	-	-	-	-	-	-	-
Clementina e suoi ibridi	-	-	-	-	-	-	-	-	-
Limone	0,10	-	-	-	-	-	-	-	0,10
Altri agrumi	0,09	-	-	-	-	-	-	-	0,09
Fruttiferi	93,02	119,56	288,77	440,06	352,33	399,71	134,45	2,39	1.830,29
Frutta fresca di origine temperata	76,86	79,97	230,45	383,95	298,01	342,48	128,37	0,12	1.540,21
Melo	24,40	17,03	31,49	36,10	64,66	20,88	9,47	0,01	204,04
Pero	13,66	8,11	21,71	14,41	10,88	8,41	5,50	0,11	82,79
Pesco	12,94	28,02	114,36	213,80	121,24	147,54	36,82	-	674,72
Nettarina (pesca noce)	2,13	6,44	15,92	19,25	21,70	60,59	7,72	-	133,75
Albicocco	4,93	4,29	6,80	46,07	38,91	35,62	23,39	-	160,01
Altra frutta	18,80	16,08	40,17	54,32	40,62	69,44	45,47	-	284,90
Frutta fresca di origine sub-tropicale	1,27	4,94	6,04	14,25	3,16	5,19	-	0,18	35,03
Actinidia (kiwi)	0,68	3,98	3,72	11,69	2,40	4,99	-	-	27,46
Altra frutta	0,59	0,96	2,32	2,56	0,76	0,20	-	0,18	7,57
Frutta a guscio	14,89	34,65	52,28	41,86	51,16	52,04	6,08	2,09	255,05
Mandorlo	2,58	5,82	6,73	5,11	3,08	4,46	0,74	1,09	29,61
Nocciolo	2,46	3,80	8,28	13,38	0,65	23,95	0,07	-	52,59
Castagno	1,12	2,75	3,77	-	0,97	4,50	0,03	-	13,14
Altra frutta	8,73	22,28	33,50	23,37	46,46	19,13	5,24	1,00	159,71
Vivai	3,25	4,02	1,85	1,76	2,00	27,31	10,45	-	50,64
Fruttiferi	0,30	0,30	-	0,20	-	-	-	-	0,80
Piante ornamentali	1,51	1,72	-	1,35	-	0,47	-	-	5,05
Altri	1,44	2,00	1,85	0,21	2,00	26,84	10,45	-	44,79

Tavola 2.13 - Aziende con vite e relativa superficie investita per natura della produzione, classe di superficie agricola utilizzata (SAU), forma di conduzione e zona altimetrica (superficie in ettari) - TOTALE

CLASSI DI SAU FORME DI CONDUZIONE	UVA DA VINO				Uva da tavola	Viti non innestate	Viti madri da portinnesto	Barbatelle
	Totale	Totale uva da vino	Per vini DOC e DOCG	Per altri vini				
AZIENDE								
CLASSI DI SAU								
Meno di 1 ettaro	3.045	3.035	7	3.031	49	1	-	6
1 -- 2	1.891	1.887	10	1.879	30	-	-	-
2 -- 3	1.246	1.244	8	1.239	19	1	1	4
3 -- 5	1.692	1.690	14	1.682	22	1	-	2
5 -- 10	2.318	2.313	78	2.292	33	2	-	3
10 -- 20	1.488	1.482	78	1.452	33	2	-	1
20 -- 30	429	429	25	420	4	-	1	1
30 -- 50	224	223	22	214	3	-	-	1
50 -- 100	70	70	6	68	1	-	-	-
100 ed oltre	14	14	2	14	1	-	-	-
TOTALE	12.417	12.387	250	12.291	195	7	2	18
FORME DI CONDUZIONE								
Conduzione diretta del coltivatore	12.301	12.272	243	12.180	193	7	2	18
Con solo manodopera familiare	11.396	11.369	100	11.318	172	7	1	15
Con manodopera familiare prevalente	768	766	98	737	21	-	-	2
Con manodopera extrafamiliare prevalente	137	137	45	125	-	-	1	1
Conduzione con salariati	108	107	7	103	2	-	-	-
Conduzione a colonia parziaria appoderata	8	8	-	8	-	-	-	-
Altra forma di conduzione	-	-	-	-	-	-	-	-
TOTALE	12.417	12.387	250	12.291	195	7	2	18
SUPERFICIE INVESTITA								
CLASSI DI SAU								
Meno di 1 ettaro	419,57	416,99	2,35	414,64	2,02	0,06	-	0,50
1 -- 2	371,53	369,27	7,61	361,66	2,26	-	-	-
2 -- 3	296,55	294,23	5,00	289,23	1,56	0,23	0,05	0,48
3 -- 5	527,85	524,37	23,83	500,54	2,31	0,10	-	1,07
5 -- 10	1.407,55	1.404,35	163,85	1.240,50	2,92	0,07	-	0,21
10 -- 20	1.352,10	1.345,44	257,02	1.088,42	4,39	0,27	-	2,00
20 -- 30	526,62	516,89	86,38	430,51	0,40	-	3,33	6,00
30 -- 50	568,31	567,83	192,59	375,24	0,37	-	-	0,11
50 -- 100	238,94	238,79	73,65	165,14	0,15	-	-	-
100 ed oltre	188,08	187,98	55,55	132,43	0,10	-	-	-
TOTALE	5.897,10	5.866,14	867,83	4.998,31	16,48	0,73	3,38	10,37
FORME DI CONDUZIONE								
Conduzione diretta del coltivatore	5.610,96	5.580,15	793,51	4.786,64	16,33	0,73	3,38	10,37
Con solo manodopera familiare	3.178,04	3.163,73	176,97	2.986,76	11,31	0,73	0,05	2,22
Con manodopera familiare prevalente	1.554,91	1.543,74	274,29	1.269,45	5,02	-	-	6,15
Con manodopera extrafamiliare prevalente	878,01	872,68	342,25	530,43	-	-	3,33	2,00
Conduzione con salariati	280,28	280,13	74,32	205,81	0,15	-	-	-
Conduzione a colonia parziaria appoderata	5,86	5,86	-	5,86	-	-	-	-
Altra forma di conduzione	-	-	-	-	-	-	-	-
TOTALE	5.897,10	5.866,14	867,83	4.998,31	16,48	0,73	3,38	10,37

Tavola 2.13 segue - Aziende con vite e relativa superficie investita per natura della produzione, classe di superficie agricola, utilizzata (SAU), forma di conduzione e zona altimetrica (superficie in ettari) - MONTAGNA

CLASSI DI SAU FORME DI CONDUZIONE	Totale	UVA DA VINO			Uva da tavola	Viti non innestate	Viti madri da portinnesto	Barbatelle
		Totale uva da vino	Per vini DOC e DOCG	Per altri vini				
AZIENDE								
CLASSI DI SAU								
Meno di 1 ettaro	1.811	1.806	3	1.804	12	1	-	6
1 -- 2	1.131	1.129	1	1.128	13	-	-	-
2 -- 3	780	780	2	778	9	1	1	3
3 -- 5	1.094	1.093	-	1.093	6	1	-	1
5 -- 10	1.407	1.405	1	1.404	15	2	-	2
10 -- 20	808	803	1	803	17	2	-	-
20 -- 30	211	211	-	211	1	-	-	-
30 -- 50	71	71	-	71	-	-	-	1
50 -- 100	13	13	-	13	-	-	-	-
100 ed oltre	3	3	-	3	-	-	-	-
TOTALE	7.329	7.314	8	7.308	73	7	1	13
FORME DI CONDUZIONE								
Conduzione diretta del coltivatore	7.287	7.272	7	7.267	73	7	1	13
Con solo manodopera familiare	7.094	7.080	5	7.076	69	7	1	13
Con manodopera familiare prevalente	173	172	2	171	4	-	-	-
Con manodopera extrafamiliare prevalente	20	20	-	20	-	-	-	-
Conduzione con salariati	37	37	1	36	-	-	-	-
Conduzione a colonia parziaria appoderata	5	5	-	5	-	-	-	-
Altra forma di conduzione	-	-	-	-	-	-	-	-
TOTALE	7.329	7.314	8	7.308	73	7	1	13
SUPERFICIE INVESTITA								
CLASSI DI SAU								
Meno di 1 ettaro	237,34	236,47	0,97	235,50	0,31	0,06	-	0,50
1 -- 2	201,53	200,22	0,25	199,97	1,31	-	-	-
2 -- 3	152,72	151,63	0,54	151,09	0,44	0,23	0,05	0,37
3 -- 5	207,32	206,42	-	206,42	0,70	0,10	-	0,10
5 -- 10	295,54	294,54	5,00	289,54	0,87	0,07	-	0,06
10 -- 20	241,90	239,12	2,33	236,79	2,51	0,27	-	-
20 -- 30	60,33	60,28	-	60,28	0,05	-	-	-
30 -- 50	21,66	21,55	-	21,55	-	-	-	0,11
50 -- 100	3,58	3,58	-	3,58	-	-	-	-
100 ed oltre	2,22	2,22	-	2,22	-	-	-	-
TOTALE	1.424,14	1.416,03	9,09	1.406,94	6,19	0,73	0,05	1,14
FORME DI CONDUZIONE								
Conduzione diretta del coltivatore	1.395,03	1.386,92	8,69	1.378,23	6,19	0,73	0,05	1,14
Con solo manodopera familiare	1.346,88	1.340,40	6,11	1.334,29	4,56	0,73	0,05	1,14
Con manodopera familiare prevalente	44,08	42,45	2,58	39,87	1,63	-	-	-
Con manodopera extrafamiliare prevalente	4,07	4,07	-	4,07	-	-	-	-
Conduzione con salariati	27,41	27,41	0,40	27,01	-	-	-	-
Conduzione a colonia parziaria appoderata	1,70	1,70	-	1,70	-	-	-	-
Altra forma di conduzione	-	-	-	-	-	-	-	-
TOTALE	1.424,14	1.416,03	9,09	1.406,94	6,19	0,73	0,05	1,14

Tavola 2.13 segue - Aziende con vite e relativa superficie investita per natura della produzione, classe di superficie agricola, utilizzata (SAU), forma di conduzione e zona altimetrica (superficie in ettari) - COLLINA

CLASSI DI SAU FORME DI CONDUZIONE	Totale	UVA DA VINO			Uva da tavola	Viti non innestate	Viti madri da portinnesto	Barbatelle
		Totale uva da vino	Per vini DOC e DOCG	Per altri vini				
AZIENDE								
CLASSI DI SAU								
Meno di 1 ettaro	1.234	1.229	4	1.227	37	-	-	-
1 -- 2	760	758	9	751	17	-	-	-
2 -- 3	466	464	6	461	10	-	-	1
3 -- 5	598	597	14	589	16	-	-	1
5 -- 10	911	908	77	888	18	-	-	1
10 -- 20	680	679	77	649	16	-	-	1
20 -- 30	218	218	25	209	3	-	1	1
30 -- 50	153	152	22	143	3	-	-	-
50 -- 100	57	57	6	55	1	-	-	-
100 ed oltre	11	11	2	11	1	-	-	-
TOTALE	5.088	5.073	242	4.983	122	-	1	5
FORME DI CONDUZIONE								
Conduzione diretta del coltivatore	5.014	5.000	236	4.913	120	-	1	5
Con solo manodopera familiare	4.302	4.289	95	4.242	103	-	-	2
Con manodopera familiare prevalente	595	594	96	566	17	-	-	2
Con manodopera extrafamiliare prevalente	117	117	45	105	-	-	1	1
Conduzione con salariati	71	70	6	67	2	-	-	-
Conduzione a colonia parziaria appoderata	3	3	-	3	-	-	-	-
Altra forma di conduzione	-	-	-	-	-	-	-	-
TOTALE	5.088	5.073	242	4.983	122	-	1	5
SUPERFICIE INVESTITA								
CLASSI DI SAU								
Meno di 1 ettaro	182,23	180,52	1,38	179,14	1,71	-	-	-
1 -- 2	170,00	169,05	7,36	161,69	0,95	-	-	-
2 -- 3	143,83	142,60	4,46	138,14	1,12	-	-	0,11
3 -- 5	320,53	317,95	23,83	294,12	1,61	-	-	0,97
5 -- 10	1.112,01	1.109,81	158,85	950,96	2,05	-	-	0,15
10 -- 20	1.110,20	1.106,32	254,69	851,63	1,88	-	-	2,00
20 -- 30	466,29	456,61	86,38	370,23	0,35	-	3,33	6,00
30 -- 50	546,65	546,28	192,59	353,69	0,37	-	-	-
50 -- 100	235,36	235,21	73,65	161,56	0,15	-	-	-
100 ed oltre	185,86	185,76	55,55	130,21	0,10	-	-	-
TOTALE	4.472,96	4.450,11	858,74	3.591,37	10,29	-	3,33	9,23
FORME DI CONDUZIONE								
Conduzione diretta del coltivatore	4.215,93	4.193,23	784,82	3.408,41	10,14	-	3,33	9,23
Con solo manodopera familiare	1.831,16	1.823,33	170,86	1.652,47	6,75	-	-	1,08
Con manodopera familiare prevalente	1.510,83	1.501,29	271,71	1.229,58	3,39	-	-	6,15
Con manodopera extrafamiliare prevalente	873,94	868,61	342,25	526,36	-	-	3,33	2,00
Conduzione con salariati	252,87	252,72	73,92	178,80	0,15	-	-	-
Conduzione a colonia parziaria appoderata	4,16	4,16	-	4,16	-	-	-	-
Altra forma di conduzione	-	-	-	-	-	-	-	-
TOTALE	4.472,96	4.450,11	858,74	3.591,37	10,29	-	3,33	9,23

Tavola 2.14 - Aziende con vite e relativa superficie investita per natura della produzione e classe di superficie investita a vite
(superficie in ettari)

CLASSI DI SUPERFICIE A VITE	Totale	UVA DA VINO			Uva da tavola	Viti non innestate	Viti madri da portinnesto	Barbatelle
		Totale uva da vino	Per vini DOC e DOCG	Per altri vini				
AZIENDE								
Meno di 0,20	6.925	6.901	5	6.936	180	5	1	15
0,20 -- 0,30	2.509	2.506	8	2.496	7	2	-	-
0,30 -- 0,50	1.464	1.462	10	1.440	4	-	-	-
0,50 -- 1	658	657	25	649	2	-	-	1
1 -- 2	286	286	67	295	2	-	-	-
2 -- 3	159	159	48	160	-	-	-	1
3 -- 5	176	176	38	154	-	-	1	-
5 -- 10	183	183	35	120	-	-	-	1
10 ed oltre	57	57	14	41	-	-	-	-
TOTALE	12.417	12.387	250	12.291	195	7	2	18
SUPERFICIE INVESTITA								
Meno di 0,20	721,32	722,57	0,67	721,90	9,65	0,25	0,05	1,40
0,20 -- 0,30	568,58	567,44	1,81	565,63	1,49	0,48	-	-
0,30 -- 0,50	515,27	510,70	3,83	506,87	1,38	-	-	-
0,50 -- 1	408,42	420,73	17,36	403,37	1,26	-	-	0,97
1 -- 2	380,32	482,13	89,52	392,61	2,70	-	-	-
2 -- 3	370,09	480,27	106,05	374,22	-	-	-	2,00
3 -- 5	657,32	719,01	146,22	572,79	-	-	3,33	-
5 -- 10	1.209,34	1.006,73	213,15	793,58	-	-	-	6,00
10 ed oltre	1.066,44	956,56	289,22	667,34	-	-	-	-
TOTALE	5.897,10	5.866,14	867,83	4.998,31	16,48	0,73	3,38	10,37

Tavola 2.15 - Aziende con vite e relativa superficie investita per classe di superficie investita a vite, classe di superficie agricola utilizzata (SAU) e forma di conduzione (superficie in ettari)

CLASSI DI SAU FORME DI CONDUZIONE	CLASSI DI SUPERFICIE INVESTITA A VITE									Totale
	Meno di 0,20	0,20 -- 0,30	0,30 -- 0,50	0,50 -- 1	1 -- 2	2 -- 3	3 -- 5	5 -- 10	10 ed oltre	
AZIENDE										
CLASSI DI SAU										
Meno di 1 ettaro	2.321	490	183	51	-	-	-	-	-	3.045
1 -- 2	1.155	405	225	83	23	-	-	-	-	1.891
2 -- 3	712	276	154	66	26	12	-	-	-	1.246
3 -- 5	953	368	204	73	42	17	35	-	-	1.692
5 -- 10	1.088	489	328	130	82	55	70	76	-	2.318
10 -- 20	512	345	235	156	69	50	43	58	20	1.488
20 -- 30	116	96	83	49	21	18	14	23	9	429
30 -- 50	52	29	39	35	17	5	11	21	15	224
50 -- 100	15	10	11	13	2	2	3	4	10	70
100 ed oltre	1	1	2	2	4	-	-	1	3	14
TOTALE	6.925	2.509	1.464	658	286	159	176	183	57	12.417
FORME DI CONDUZIONE										
Conduzione diretta del coltivatore	6.881	2.496	1.439	648	280	157	172	175	53	12.301
Con solo manodopera familiare	6.602	2.405	1.353	597	223	102	70	41	3	11.396
Con manodopera familiare prevalente	253	85	79	42	50	48	84	107	20	768
Con manodopera extrafamiliare prevalente	26	6	7	9	7	7	18	27	30	137
Conduzione con salariati	43	12	24	8	4	1	4	8	4	108
Conduzione a colonia parziaria appoderata	1	1	1	2	2	1	-	-	-	8
TOTALE	6.925	2.509	1.464	658	286	159	176	183	57	12.417
SUPERFICIE INVESTITA										
CLASSI DI SAU										
Meno di 1 ettaro	216,44	109,10	63,78	30,25	-	-	-	-	-	419,57
1 -- 2	119,28	91,10	78,37	53,70	29,08	-	-	-	-	371,53
2 -- 3	74,51	62,91	54,12	41,17	35,88	27,96	-	-	-	296,55
3 -- 5	104,70	83,79	72,48	47,17	57,73	40,86	121,12	-	-	527,85
5 -- 10	123,25	110,91	115,56	79,62	105,81	127,76	265,10	479,54	-	1.407,55
10 -- 20	60,50	79,66	82,32	97,39	90,55	115,49	162,90	408,78	254,51	1.352,10
20 -- 30	14,40	21,70	30,01	28,77	31,69	41,26	56,19	149,90	152,70	526,62
30 -- 50	6,30	6,88	14,31	20,99	21,97	11,88	38,88	137,12	309,98	568,31
50 -- 100	1,91	2,27	3,70	8,26	2,46	4,88	13,13	26,00	176,33	238,94
100 ed oltre	0,03	0,26	0,62	1,10	5,15	-	-	8,00	172,92	188,08
TOTALE	721,32	568,58	515,27	408,42	380,32	370,09	657,32	1.209,34	1.066,44	5.897,10
FORME DI CONDUZIONE										
Conduzione diretta del coltivatore	716,83	565,49	506,53	402,64	373,55	365,84	644,32	1.152,82	882,94	5.610,96
Con solo manodopera familiare	688,74	544,82	476,15	371,10	292,99	234,92	262,32	264,15	42,85	3.178,04
Con manodopera familiare prevalente	25,49	19,40	27,61	25,84	70,81	114,81	310,81	710,82	249,32	1.554,91
Con manodopera extrafamiliare prevalente	2,60	1,27	2,77	5,70	9,75	16,11	71,19	177,85	590,77	878,01
Conduzione con salariati	4,39	2,89	8,44	4,68	4,61	2,25	13,00	56,52	183,50	280,28
Conduzione a colonia parziaria appoderata	0,10	0,20	0,30	1,10	2,16	2,00	-	-	-	5,86
TOTALE	721,32	568,58	515,27	408,42	380,32	370,09	657,32	1.209,34	1.066,44	5.897,10

Tavola 2.16 - Aziende con vite e relativa superficie investita per natura della produzione, età delle viti e tipo di vitigno
(superficie in ettari) - **AZIENDE**

NATURA DELLE PRODUZIONI VITIGNI	ETÀ DELLE VITI (anni)						Totale
	Meno di 3	3 -- 6	6 -- 10	10 -- 20	20 -- 30	30 ed oltre	
UVA DA VINO	413	503	1.055	3.899	3.890	3.829	12.387
2501999 per vini DOC e DOCG	53	12	36	118	69	11	250
2501266 AGLIANICO DEL VULTURE N.	-	-	1	2	-	-	3
2501002 AGLIANICO N.	2	1	1	13	5	1	23
2501008 ALBAROLA B.	-	-	1	-	-	-	1
2501009 ALEATICO N.	-	-	-	1	-	-	1
2501032 BOMBINO BIANCO B.	-	-	1	8	5	-	13
2501033 BOMBINO NERO N.	-	-	-	-	-	1	1
2501037 BOVALE GRANDE N.	2	1	1	1	-	-	4
2501042 CABERNET FRANC N.	2	-	-	1	1	-	4
2501043 CABERNET SAUVIGNON N.	9	3	2	2	1	-	17
2501298 CHARDONNAY B.	1	1	6	5	3	-	16
2501062 CILIEGIOLO N.	-	-	-	1	-	1	2
2501079 FALANGHINA B.	3	-	4	1	2	-	10
2501092 GARGANEGA B.	-	-	-	-	2	-	2
2501097 GRECO B.	1	-	-	-	1	-	2
2501123 LUMASSINA B.	-	-	-	1	-	-	1
2501129 MALVASIA BIANCA B.	-	-	1	2	-	-	3
2501130 MALVASIA BIANCA DI BASILICATA	3	-	-	-	-	-	3
2501131 MALVASIA BIANCA DI CANDIA B.	-	-	-	5	2	-	7
2501132 MALVASIA BIANCA LUNGA B.	-	-	1	4	-	1	6
2501279 MALVASIA DI CANDIA AROMATICA B.	-	-	-	1	1	-	2
2501135 MALVASIA DI LIPARI B.	-	-	-	-	1	-	1
2501142 MAMMOLO N.	1	-	-	-	-	-	1
2501143 MARSIGLIANA NERA N.	1	-	-	-	-	-	1
2501146 MERLOT N.	-	1	-	-	-	-	1
2501150 MONTEPULCIANO N.	45	7	22	80	61	8	198
2501153 MOSCATO BIANCO B.	1	-	1	-	1	-	3
2501154 MOSCATO GIALLO B.	-	-	-	1	1	-	1
2501322 PICULIT-NERI N.	-	-	-	1	-	-	1
2501300 PIGNOLETTO B.	-	-	-	1	-	1	1
2501193 PINOT BIANCO B.	-	1	7	6	2	-	16
2501195 PINOT NERO N.	-	1	-	-	-	-	1
2501218 SANGIOVESE N.	1	-	1	4	4	1	10
2501221 SAUVIGNON B.	-	-	1	-	-	-	1
2501224 SCHIAVA N.	-	-	-	1	-	-	1
2501290 SCHIOPPETTINO N.	-	-	-	1	-	1	1
2501231 SYRAH N.	-	1	-	-	-	-	1
2501332 TREBBIANO ABRUZZESE B.	1	1	6	18	13	-	38
2501240 TREBBIANO GIALLO B.	-	-	-	1	-	-	1
2501242 TREBBIANO ROMAGNOLO B.	-	-	-	-	1	-	1
2501244 TREBBIANO TOSCANO B.	2	2	4	33	8	3	50
2501600 UVA DI ALTRO COLORE	-	-	-	1	-	-	1
2502999 per altri vini	366	494	1.032	3.847	3.855	3.822	12.291
2502347 ABRUSCO N.	-	-	2	-	1	1	4
2502266 AGLIANICO DEL VULTURE N.	2	1	2	4	1	2	12
2502002 AGLIANICO N.	3	8	15	51	31	17	124
2502003 AGLIANICONE N.	-	1	1	1	1	-	4
2502004 ALBANA B.	2	1	2	1	1	2	9
2502008 ALBAROLA B.	2	1	2	7	14	29	55
2502009 ALEATICO N.	2	1	4	9	6	6	28
2502010 ALICANTE N.	-	-	-	1	-	1	2
2502012 ANCELLOTTA N.	-	-	-	1	-	-	1
2502013 ANSONICA B.	-	-	1	1	1	-	3
2502014 ARNEIS B.	-	-	-	-	1	-	1
2502015 ARVESINIADU B.	-	-	-	1	2	2	5
2502017 AVANÀ N.	-	-	-	-	-	1	1
2502018 AVARENGO N.	-	-	1	-	1	-	2
2502020 BARBERA BIANCA B.	1	5	8	14	22	23	73
2502019 BARBERA N.	17	25	56	217	253	260	810
2502021 BARBERA SARDA N.	-	-	-	2	1	-	3
2502022 BARSAGLINA N.	-	-	1	1	-	1	3
2502023 BELLONE	-	-	-	1	4	-	5
2502024 BERVEDINO B.	-	-	1	-	1	-	2
2502025 BIANCAME B.	-	-	1	10	19	42	71
2502026 BIANCHETTA GENOVESE B.	1	-	1	-	2	-	3
2502027 BIANCHETTA TREVIGIANA B.	-	-	1	-	-	-	1
2502028 BIANCO D'ALESSANO B.	-	1	-	-	1	-	2
2502029 BIANCOLELLA B.	-	1	-	1	-	-	2
2502032 BOMBINO BIANCO B.	7	13	18	94	74	215	420
2502033 BOMBINO NERO N.	2	2	5	21	67	42	138
2502034 BONAMICO N.	-	-	-	-	3	7	10
2502037 BOVALE GRANDE N.	27	12	37	176	280	800	1.316

Tavola 2.16 - Aziende con vite e relativa superficie investita per natura della produzione, età delle viti e tipo di vitigno
(superficie in ettari) - **AZIENDE**

NATURA DELLE PRODUZIONI VITIGNI	ETÀ DELLE VITI (anni)						Totale
	Meno di 3	3 -- 6	6 -- 10	10 -- 20	20 -- 30	30 ed oltre	
2502038 BOVALE N.	-	-	1	-	-	6	7
2502039 BRACCIOLA NERA N.	2	-	-	-	-	-	2
2502268 BRIC N.	-	-	-	1	-	-	1
2502269 BUSSANELLO B.	-	-	-	-	1	-	1
2502042 CABERNET FRANC N.	8	2	2	3	2	8	25
2502043 CABERNET SAUVIGNON N.	15	2	3	3	2	1	26
2502044 CADDIU N.	-	-	-	1	-	-	1
2502046 CALABRESE N.	-	-	-	1	1	2	4
2502048 CANAILOLO BIANCO B.	1	-	1	1	3	26	32
2502049 CANAILOLO NERO N.	-	-	2	1	3	1	7
2502051 CANNONAO N.	-	-	-	1	-	-	1
2502336 CARMENÈRE N.	1	-	-	16	2	-	19
2502058 CATARRATTO BIANCO COMUNE B.	-	-	-	1	-	-	1
2502061 CESANESE D' AFFILE N.	-	1	1	-	-	-	2
2502298 CHARDONNAY B.	-	4	15	27	6	1	53
2502270 CHASSELAS DORATO B.	-	-	-	1	-	2	3
2502062 CILIEGIOLO N.	18	40	96	344	403	292	1.180
2502064 COCOCCIOLA B.	-	-	1	-	-	3	4
2502065 CODA DI VOLPE BIANCA B.	-	1	1	3	1	3	9
2502068 CORINTO NERO N.	-	-	-	-	1	-	1
2502450 CORINTO NERO N.	-	-	-	-	-	1	1
2502069 CORTESE B.	3	-	2	8	4	9	26
2502070 CORVINA N.	-	-	-	2	-	-	2
2502071 CROATINA N.	-	-	-	1	-	-	1
2502072 DAMASCHINO B.	-	-	-	-	1	-	1
2502073 DOLCETTO N.	1	2	2	6	5	1	17
2502077 DURELLA B.	-	-	-	-	2	1	3
2502079 FALANGHINA B.	5	2	5	11	2	-	24
2502080 FAVORITA B.	-	-	-	-	-	1	1
2502273 FERTILIA N.	-	-	-	-	-	1	1
2502081 FIANO B.	1	2	1	-	1	1	5
2502084 FORTANA N.	-	-	-	3	3	24	30
2502086 FRANCONIA N.	-	-	1	1	1	1	3
2502088 FREISA N.	-	-	-	2	1	1	4
2502089 FUMIN N.	-	-	-	-	-	8	8
2502090 GAGLIOPPO N.	-	-	-	-	1	-	1
2502351 GAMARET N.	-	-	-	-	1	-	1
2502091 GAMAY N.	-	-	-	-	-	1	1
2502092 GARGANEGA B.	-	2	2	9	4	1	18
2502352 GRANOIR N.	-	-	-	1	1	-	2
2502095 GRECHETTO B.	-	1	-	-	-	-	1
2502097 GRECO B.	1	-	1	1	1	-	4
2502098 GRECO BIANCO B.	-	-	2	1	-	-	3
2502099 GRECO NERO N.	-	-	-	-	1	1	2
2502100 GRIGNOLINO N.	-	1	-	1	-	-	2
2502276 INCROCIO BIANCO FEDIT 51 C.S.G. B.	-	-	-	-	-	1	1
2502278 ITALICA B.	-	-	-	2	2	4	8
2502112 LAGREIN N.	-	1	-	-	-	-	1
2502113 LAMBRUSCA DI ALESSANDRIA N.	-	-	-	1	2	-	3
2502114 LAMBRUSCO A FOGLIA FRASTAGLIATA N.	-	-	3	3	5	2	13
2502115 LAMBRUSCO DI SORBARA N.	1	-	-	-	2	-	3
2502116 LAMBRUSCO GRASPAROSSA N.	1	-	-	1	-	2	4
2502117 LAMBRUSCO MAESTRI N.	-	2	-	-	-	-	2
2502118 LAMBRUSCO MARANI N.	-	-	-	2	8	-	10
2502120 LAMBRUSCO SALAMINO N.	-	-	-	5	1	1	7
2502121 LAMBRUSCO VIADANESE N.	-	-	1	-	-	1	2
2502122 LIVORNESE BIANCA B.	-	-	-	1	-	-	1
2502123 LUMASSINA B.	-	-	-	1	-	1	2
2502124 MACERATINO B.	-	-	-	1	3	4	8
2502126 MAIOLICA N.	-	-	-	2	1	1	4
2502333 MALBO GENTILE N.	-	-	-	1	1	-	2
2502129 MALVASIA BIANCA B.	17	22	57	175	159	176	595
2502130 MALVASIA BIANCA DI BASILICATA	1	-	4	18	6	20	48
2502131 MALVASIA BIANCA DI CANDIA B.	9	15	44	203	250	130	644
2502132 MALVASIA BIANCA LUNGA B.	5	13	30	103	97	79	327
2502133 MALVASIA DEL LAZIO B.	1	-	7	18	35	29	90
2502279 MALVASIA DI CANDIA AROMATICA B.	3	3	11	46	28	37	124
2502134 MALVASIA DI CASORZO N.	-	5	3	18	9	5	40
2502135 MALVASIA DI LIPARI B.	-	-	-	1	4	5	10
2502136 MALVASIA DI SARDEGNA B.	-	-	-	-	2	-	2
2502137 MALVASIA DI SCHIERANO N.	-	-	-	3	1	5	9
2502138 MALVASIA ISTRIANA B.	1	2	3	15	20	21	62
2502128 MALVASIA N.	5	7	26	118	187	115	452

Tavola 2.16 - Aziende con vite e relativa superficie investita per natura della produzione, età delle viti e tipo di vitigno
(superficie in ettari) - **AZIENDE**

NATURA DELLE PRODUZIONI VITIGNI		ETÀ DELLE VITI (anni)						Totale
		Meno di 3	3 -- 6	6 -- 10	10 -- 20	20 -- 30	30 ed oltre	
2502139	MALVASIA NERA DI BASILICATA N.	-	1	2	6	7	8	23
2502140	MALVASIA NERA DI BRINDISI N.	2	1	5	18	19	20	64
2502141	MALVASIA NERA DI LECCE N.	-	-	3	10	6	5	23
2502318	MALVASIA ROSA Rs.	-	-	2	2	1	2	7
2502142	MAMMOLO N.	-	-	-	2	2	-	4
2502299	MANZONI BIANCO B.	14	19	34	339	175	499	1.059
2502143	MARSIGLIANA NERA N.	-	-	2	-	-	-	2
2502144	MARZEMINO N.	-	-	-	1	2	-	3
2502145	MAZZESE N.	-	-	-	1	-	-	1
2502339	MELARA B.	-	-	-	2	-	1	3
2502146	MERLOT N.	22	32	74	226	302	294	937
2502302	MEUNIER N.	-	-	-	-	1	-	1
2502148	MOLINARA N.	-	-	-	-	1	-	1
2502150	MONTEPULCIANO N.	208	248	503	1.914	1.881	1.176	5.737
2502119	MONTERICCO N.	-	-	-	2	-	1	3
2502151	MONTONICO BIANCO B.	1	6	4	26	13	6	52
2502152	MONTÙ B.	-	1	6	9	14	6	35
2502307	MOSCATELLO SELVATICO B.	-	2	3	19	28	21	73
2502153	MOSCATO BIANCO B.	15	21	41	205	216	163	653
2502308	MOSCATO DI SCANZO N.	-	-	-	4	4	8	15
2502281	MOSCATO DI TERRACINA B.	-	1	1	2	5	1	10
2502154	MOSCATO GIALLO B.	1	4	10	18	11	13	57
2502155	MOSCATO NERO DI ACQUI N.	-	1	1	13	7	12	34
2502156	MOSCATO ROSA Rs.	-	-	1	4	6	1	12
2502157	MOSTOSA B.	1	-	-	-	2	5	8
2502158	MÜLLER THURGAU B.	-	-	2	-	-	1	3
2502159	NASCO B.	-	-	-	-	-	1	1
2502160	NEBBIOLO N.	-	-	-	2	1	-	3
2502162	NEGRETTO N.	-	-	1	2	2	-	5
2502163	NEGRO AMARO N.	-	-	-	-	1	-	1
2502166	NERETTA CUNEESE N.	-	-	-	2	2	-	4
2502167	NERETTO DI BAIRÒ N.	-	-	-	1	-	-	1
2502177	ORTRUGO B.	-	-	-	1	-	-	1
2502179	PAMPANUTO B.	-	-	-	1	5	23	29
2502180	PASCALE N.	-	-	1	1	1	1	4
2502181	PASSERINA B.	-	-	-	-	-	7	7
2502182	PAVANA N.	-	-	-	1	-	5	6
2502334	PEDEVENDA B.	1	-	-	-	-	1	2
2502309	PELAVERGA N.	-	-	-	-	1	-	1
2502330	PELAVERGA PICCOLO N.	-	-	-	-	3	1	4
2502187	PICCOLA NERA N.	-	-	-	1	2	4	7
2502188	PICOLIT B.	-	-	-	-	1	1	2
2502322	PICULIT-NERI N.	-	-	-	3	7	2	12
2502189	PIEDIROSSO N.	-	-	-	1	-	-	1
2502191	PIGNOLA N.	-	-	-	1	-	-	1
2502300	PIGNOLETTA B.	2	5	16	182	84	245	530
2502193	PINOT BIANCO B.	2	2	18	57	15	5	98
2502194	PINOT GRIGIO G.	1	-	6	4	2	2	15
2502195	PINOT NERO N.	1	4	2	9	9	1	26
2502199	PRIMITIVO N.	-	1	-	1	-	-	2
2502200	PROSECCO B.	-	-	-	2	-	1	3
2502201	PRUGNOLO GENTILE N.	-	-	2	-	1	-	3
2502206	REFOSCO NOSTRANO N.	-	-	-	4	2	-	6
2502341	REGINA B.	-	-	-	9	4	13	26
2502452	REGINA B.	-	-	-	1	-	1	2
2502342	REGINA DEI VIGNETI B.	-	1	-	3	21	12	37
2502207	RETAGLIATO BIANCO B.	-	-	-	1	1	-	2
2502208	RIBOLLA GIALLO B.	-	-	-	1	-	1	2
2502210	RIESLING B.	1	2	1	1	-	1	5
2502211	ROLLO B.	-	-	-	-	1	-	1
2502212	RONDINELLA N.	-	-	-	-	1	1	2
2502213	ROSSESE N.	-	1	-	-	1	1	3
2502214	ROSSIGNOLA N.	-	-	2	1	3	-	6
2502215	ROSSOLA NERA N.	-	-	-	-	3	-	3
2502216	ROUSSANE B.	-	-	-	1	-	-	1
2502217	SAGRANTINO N.	-	-	-	1	1	-	2
2502218	SANGIOVESE N.	56	131	278	959	1.108	898	3.373
2502219	SAN GIUSEPPE NERO N.	2	1	10	12	9	5	39
2502220	SAN LUNARDO B.	-	-	-	1	1	1	3
2502221	SAUVIGNON B.	2	1	2	2	-	1	8
2502224	SCHIAVA N.	-	1	-	5	2	1	9
2502323	SCIAGLIN B.	-	-	-	1	-	1	2
2502228	SGAVETTA N.	-	-	-	-	1	-	1

Tavola 2.16 - Aziende con vite e relativa superficie investita per natura della produzione, età delle viti e tipo di vitigno
(superficie in ettari) - **AZIENDE**

NATURA DELLE PRODUZIONI VITIGNI	ETÀ DELLE VITI (anni)						Totale
	Meno di 3	3 -- 6	6 -- 10	10 -- 20	20 -- 30	30 ed oltre	
2502280 S. MARTINO N.	-	-	-	-	-	1	1
2502292 SOPERGA N.	-	-	-	1	-	-	1
2502229 SUSUMANIELLO N.	-	2	3	7	18	16	46
2502230 SYLVANER VERDE B.	-	-	2	-	4	3	9
2502344 TANNAT N.	-	-	1	4	6	3	13
2502345 TEMPRANILLO N.	-	-	-	1	-	1	2
2502232 TEROLDEGO N.	-	-	3	3	1	8	15
2502233 TERRANO N.	-	-	-	3	12	3	18
2502234 TIMORASSO B.	-	-	-	-	-	1	1
2502235 TOCAI FRIULANO B.	1	-	2	1	2	4	10
2502236 TOCAI ROSSO N.	-	-	-	1	4	1	6
2502237 TORBATO B.	-	-	-	3	7	14	24
2502238 TRAMINER AROMATICO Rs.	-	-	4	2	1	15	22
2502332 TREBBIANO ABRUZZESE B.	66	95	212	758	801	465	2.362
2502239 TREBBIANO DI SOAVE B.	1	3	3	21	8	14	49
2502240 TREBBIANO GIALLO B.	3	5	20	77	33	29	161
2502241 TREBBIANO MODENESE B.	-	-	-	2	4	2	8
2502242 TREBBIANO ROMAGNOLO B.	3	-	5	20	10	5	42
2502243 TREBBIANO SPOLETINO B.	-	-	-	2	-	1	3
2502244 TREBBIANO TOSCANO B.	33	47	91	462	414	171	1.177
2502294 TSCHAGGELE N.	-	-	-	1	1	-	2
2502246 TURCA N.	-	-	-	1	2	1	4
2502600 UVA DI ALTRO COLORE	5	14	17	87	87	88	295
2502599 UVA DI COLORE NERO	8	14	18	83	100	122	341
2502247 UVA DI TROIA N.	1	2	3	2	1	1	6
2502248 UVA RARA N.	-	1	-	1	2	1	5
2502250 VELTLINER B.	-	-	-	1	-	2	3
2502251 VERDEA B.	-	-	1	1	-	-	2
2502254 VERDICCHIO BIANCO B.	-	4	1	5	6	-	16
2502258 VERMENTINO B.	1	-	-	1	3	-	4
2502259 VERMENTINO NERO N.	1	-	-	-	-	-	1
2502260 VERNACCIA DI ORISTANO B.	-	-	-	-	1	-	1
2502262 VERNACCIA NERA N.	-	1	1	4	8	2	16
2502264 VESPOLINA N.	-	-	-	-	1	-	1
2502346 VIOGNER B.	-	1	-	-	-	1	2
2503999 UVA DA TAVOLA	4	8	14	61	68	44	195
2503503 ANGELA B.	-	-	-	1	-	-	1
2503506 BARESANA B.	-	-	1	1	2	1	5
2503587 BLACK PEARL N.	-	2	-	-	-	-	2
2503507 CARDINAL N.	2	-	2	8	-	2	14
2503508 CATALANESCA BIANCA B.	-	-	-	-	-	1	1
2503538 FRANCA N.	-	-	-	1	-	-	1
2503576 ISABELLA N.	-	-	-	1	-	-	1
2503514 ITALIA B.	1	3	4	5	9	4	26
2503540 LACRIMA DI MARIA B.	-	-	-	-	-	1	1
2503515 LATTUARIO NERO N.	-	-	1	3	1	-	5
2503542 MARSIGLIANA N.	-	-	1	-	-	-	1
2503547 MATILDE B.	-	1	-	-	-	-	1
2503516 MOSCATO D'ADDA N.	-	-	1	5	5	-	10
2503517 MOSCATO D'AMBURGO N.	1	2	3	25	36	16	81
2503451 MOSCATO DI TERRACINA B.	-	-	-	-	-	1	1
2503518 MOSCATO DI TERRACINA B.	-	-	-	-	1	1	2
2503523 PERLONA B.	-	-	-	-	1	-	1
2503524 PIZZUTELLO BIANCO B.	-	1	-	4	5	2	12
2503527 REGINA B.	-	1	2	2	1	2	8
2503453 REGINA DEI VIGNETI B.	-	-	-	-	1	-	1
2503528 REGINA DEI VIGNETI B.	-	1	-	-	1	1	3
2503552 RUBY SEEDLESS N.	-	-	1	-	-	-	1
2503500 UVA DI ALTRO COLORE	-	1	-	5	2	2	10
2503499 UVA DI COLORE NERO	-	1	-	3	4	14	22
2503575 VICTORIA B.	-	1	-	-	-	-	1
2503533 ZIBIBBO B.	-	-	-	-	-	1	1

Tavola 2.16 - Aziende con vite e relativa superficie investita per natura della produzione, età delle viti e tipo di vitigno
(superficie in ettari) - SUPERFICIE

NATURA DELLE PRODUZIONI VITIGNI	ETÀ DELLE VITI (anni)						Totale
	Meno di 3	3 -- 6	6 -- 10	10 -- 20	20 -- 30	30 ed oltre	
UVA DA VINO	455,16	210,60	453,54	2.099,18	1.807,87	839,79	5.866,14
2501999 per vini DOC e DOCG	178,75	53,35	85,20	244,23	285,56	20,74	867,83
2501266 AGLIANICO DEL VULTURE N.	-	-	4,00	0,50	-	-	4,50
2501002 AGLIANICO N.	0,65	0,35	0,25	10,13	16,09	0,60	28,07
2501008 ALBAROLA B.	-	-	1,70	-	-	-	1,70
2501009 ALEATICO N.	-	-	-	0,50	-	-	0,50
2501032 BOMBINO BIANCO B.	-	-	0,75	4,33	4,81	-	9,89
2501033 BOMBINO NERO N.	-	-	-	-	-	0,50	0,50
2501037 BOVALE GRANDE N.	3,90	1,00	1,00	0,38	-	-	6,28
2501042 CABERNET FRANC N.	2,50	-	-	2,00	9,00	-	13,50
2501043 CABERNET SAUVIGNON N.	16,35	18,00	2,00	1,57	0,80	-	38,72
2501298 CHARDONNAY B.	0,17	5,00	15,29	12,84	2,26	-	35,56
2501062 CILIEGIOLO N.	-	-	-	0,02	-	0,16	0,18
2501079 FALANGHINA B.	4,30	-	4,80	1,00	4,28	-	14,38
2501092 GARGANEGA B.	-	-	-	-	2,00	-	2,00
2501097 GRECO B.	0,17	-	-	-	4,60	-	4,77
2501123 LUMASSINA B.	-	-	-	1,00	-	-	1,00
2501129 MALVASIA BIANCA B.	-	-	0,30	0,24	-	-	0,54
2501130 MALVASIA BIANCA DI BASILICATA	11,23	-	-	-	-	-	11,23
2501131 MALVASIA BIANCA DI CANDIA B.	-	-	-	1,22	1,31	-	2,53
2501132 MALVASIA BIANCA LUNGA B.	-	-	0,75	2,02	-	0,10	2,87
2501279 MALVASIA DI CANDIA AROMATICA B.	-	-	-	0,25	1,20	-	1,45
2501135 MALVASIA DI LIPARI B.	-	-	-	-	0,20	-	0,20
2501142 MAMMOLO N.	0,98	-	-	-	-	-	0,98
2501143 MARSIGLIANA NERA N.	1,21	-	-	-	-	-	1,21
2501146 MERLOT N.	-	9,00	-	-	-	-	9,00
2501150 MONTEPULCIANO N.	135,52	13,42	29,56	122,92	190,71	18,25	510,38
2501153 MOSCATO BIANCO B.	0,20	-	0,40	-	2,88	-	3,48
2501154 MOSCATO GIALLO B.	-	-	-	1,20	1,00	-	2,20
2501322 PICULIT-NERI N.	-	-	-	1,45	-	-	1,45
2501300 PIGNOLETTO B.	-	-	-	0,05	-	0,06	0,11
2501193 PINOT BIANCO B.	-	1,00	8,83	14,97	5,00	-	29,80
2501195 PINOT NERO N.	-	1,50	-	-	-	-	1,50
2501218 SANGIOVESE N.	0,62	-	0,30	3,70	3,33	0,10	8,05
2501221 SAUVIGNON B.	-	-	2,33	-	-	-	2,33
2501224 SCHIAVA N.	-	-	-	0,80	-	-	0,80
2501290 SCHIOPPETTINO N.	-	-	-	0,07	-	0,07	0,14
2501231 SYRAH N.	-	3,00	-	-	-	-	3,00
2501332 TREBBIANO ABRUZZESE B.	0,25	0,28	9,44	32,37	19,83	-	62,17
2501240 TREBBIANO GIALLO B.	-	-	-	0,10	-	-	0,10
2501242 TREBBIANO ROMAGNOLO B.	-	-	-	-	0,37	-	0,37
2501244 TREBBIANO TOSCANO B.	0,70	0,80	3,50	28,56	15,89	0,90	50,35
2501600 UVA DI ALTRO COLORE	-	-	-	0,04	-	-	0,04
2502999 per altri vini	276,41	157,25	368,34	1.854,95	1.522,31	819,05	4.998,31
2502347 ABRUSCO N.	-	-	0,20	-	0,60	0,07	0,87
2502266 AGLIANICO DEL VULTURE N.	0,10	0,01	0,09	1,60	0,10	0,11	2,01
2502002 AGLIANICO N.	0,36	1,47	2,25	23,62	6,31	1,10	35,11
2502003 AGLIANICONE N.	-	0,01	0,05	0,06	0,05	-	0,17
2502004 ALBANA B.	0,08	0,05	0,19	0,30	0,62	0,71	1,95
2502008 ALBAROLA B.	0,09	0,05	0,29	1,23	1,20	1,73	4,59
2502009 ALEATICO N.	0,17	0,10	0,08	1,22	0,21	0,26	2,04
2502010 ALICANTE N.	-	-	-	0,15	-	0,05	0,20
2502012 ANCELLOTTA N.	-	-	-	0,04	-	-	0,04
2502013 ANSONICA B.	-	-	0,85	0,03	0,32	-	1,20
2502014 ARNEIS B.	-	-	-	-	0,10	-	0,10
2502015 ARVESINIADU B.	-	-	-	0,10	0,06	0,61	0,77
2502017 AVANÀ N.	-	-	-	-	-	0,09	0,09
2502018 AVARENGO N.	-	-	0,20	-	0,14	-	0,34
2502020 BARBERA BIANCA B.	0,06	0,48	0,51	0,96	1,59	1,25	4,85
2502019 BARBERA N.	1,54	1,93	4,06	24,78	26,41	20,83	79,55
2502021 BARBERA SARDA N.	-	-	-	0,09	0,06	-	0,15
2502022 BARSAGLINA N.	-	-	0,03	0,07	-	0,08	0,18
2502023 BELLONE	-	-	-	0,76	0,50	-	1,26
2502024 BERVEDINO B.	-	-	0,04	-	0,20	-	0,24
2502025 BIANCAME B.	-	-	0,06	0,70	1,51	3,32	5,59
2502026 BIANCHETTA GENOVESE B.	0,10	-	0,07	-	0,09	-	0,26
2502027 BIANCHETTA TREVIGIANA B.	-	-	0,07	-	-	-	0,07
2502028 BIANCO D'ALESSANO B.	-	0,28	-	-	0,07	-	0,35
2502029 BIANCOLELLA B.	-	0,06	-	0,10	-	-	0,16
2502032 BOMBINO BIANCO B.	0,61	1,14	4,97	29,35	6,76	16,68	59,51
2502033 BOMBINO NERO N.	0,06	0,15	0,37	2,23	11,34	3,46	17,61
2502034 BONAMICO N.	-	-	-	-	0,20	1,22	1,42
2502037 BOVALE GRANDE N.	3,53	0,87	3,69	28,35	29,00	91,00	156,44

Tavola 2.16 - Aziende con vite e relativa superficie investita per natura della produzione, età delle viti e tipo di vitigno
(superficie in ettari) - SUPERFICIE

NATURA DELLE PRODUZIONI VITIGNI	ETÀ DELLE VITI (anni)						Totale
	Meno di 3	3 -- 6	6 -- 10	10 -- 20	20 -- 30	30 ed oltre	
2502038 BOVALE N.	-	-	0,09	-	-	0,84	0,93
2502039 BRACCIOLA NERA N.	0,44	-	-	-	-	-	0,44
2502268 BRIC N.	-	-	-	1,00	-	-	1,00
2502269 BUSSANELLO B.	-	-	-	-	0,04	-	0,04
2502042 CABERNET FRANC N.	7,91	0,64	1,02	1,13	0,21	0,58	11,49
2502043 CABERNET SAUVIGNON N.	19,87	0,08	3,36	0,36	0,77	0,17	24,61
2502044 CADDIU N.	-	-	-	0,21	-	-	0,21
2502046 CALABRESE N.	-	-	-	0,10	0,25	0,37	0,72
2502048 CANAILO BIANCO B.	1,31	-	1,00	0,04	0,22	2,18	4,75
2502049 CANAILO NERO N.	-	-	0,40	0,05	0,27	0,10	0,82
2502051 CANNONAO N.	-	-	-	0,18	-	-	0,18
2502336 CARMENÈRE N.	0,10	-	-	1,12	0,12	-	1,34
2502058 CATARRATTO BIANCO COMUNE B.	-	-	-	3,00	-	-	3,00
2502061 CESANESE D' AFFILE N.	-	0,05	0,20	-	-	-	0,25
2502298 CHARDONNAY B.	-	0,27	14,96	39,31	5,09	0,50	60,13
2502270 CHASSELAS DORATO B.	-	-	-	0,05	-	0,15	0,20
2502062 CILIEGIOLO N.	1,49	2,67	8,60	33,68	44,54	24,46	115,44
2502064 COCCOCOLA B.	-	-	0,03	-	-	0,26	0,29
2502065 CODA DI VOLPE BIANCA B.	-	0,45	0,03	0,42	0,10	0,30	1,30
2502068 CORINTO NERO N.	-	-	-	-	0,13	-	0,13
2502450 CORINTO NERO N.	-	-	-	-	-	0,04	0,04
2502069 CORTESE B.	0,16	-	1,53	0,46	0,21	0,42	2,78
2502070 CORVINA N.	-	-	-	0,22	-	-	0,22
2502071 CROATINA N.	-	-	-	0,03	-	-	0,03
2502072 DAMASCHINO B.	-	-	-	-	0,22	-	0,22
2502073 DOLCETTO N.	0,05	0,10	0,11	0,25	0,45	0,05	1,01
2502077 DURELLA B.	-	-	-	-	0,14	0,15	0,29
2502079 FALANGHINA B.	2,94	0,73	6,81	9,02	0,60	-	20,10
2502080 FAVORITA B.	-	-	-	-	-	0,02	0,02
2502273 FERTILIA N.	-	-	-	-	-	0,15	0,15
2502081 FIANO B.	0,01	0,05	0,02	-	0,50	0,05	0,63
2502084 FORTANA N.	-	-	-	0,38	0,65	2,80	3,83
2502086 FRANCONIA N.	-	-	0,14	0,13	0,18	0,08	0,53
2502088 FREISA N.	-	-	-	0,10	0,06	0,08	0,24
2502089 FUMIN N.	-	-	-	-	-	0,78	0,78
2502090 GAGLIOPPO N.	-	-	-	-	0,06	-	0,06
2502351 GAMARET N.	-	-	-	-	0,20	-	0,20
2502091 GAMAY N.	-	-	-	-	-	0,10	0,10
2502092 GARGANEGA B.	-	0,11	2,01	5,88	5,25	0,02	13,27
2502352 GRANOIR N.	-	-	-	0,03	0,10	-	0,13
2502095 GRECHETTO B.	-	0,01	-	-	-	-	0,01
2502097 GRECO B.	0,75	-	0,05	0,06	0,08	-	0,94
2502098 GRECO BIANCO B.	-	-	0,08	0,17	-	-	0,25
2502099 GRECO NERO N.	-	-	-	-	0,01	0,02	0,03
2502100 GRIGNOLINO N.	-	0,04	-	0,04	-	-	0,08
2502276 INCROCIO BIANCO FEDIT 51 C.S.G. B.	-	-	-	-	-	0,03	0,03
2502278 ITALICA B.	-	-	-	0,17	0,65	0,31	1,13
2502112 LAGREIN N.	-	0,06	-	-	-	-	0,06
2502113 LAMBRUSCA DI ALESSANDRIA N.	-	-	-	0,08	0,06	-	0,14
2502114 LAMBRUSCO A FOGLIA FRASTAGLIATA N.	-	-	0,13	0,24	0,30	0,33	1,00
2502115 LAMBRUSCO DI SORBARA N.	0,02	-	-	-	0,20	-	0,22
2502116 LAMBRUSCO GRASPAROSSA N.	0,03	-	-	0,14	-	0,16	0,33
2502117 LAMBRUSCO MAESTRI N.	-	0,08	-	-	-	-	0,08
2502118 LAMBRUSCO MARANI N.	-	-	-	0,15	0,70	-	0,85
2502120 LAMBRUSCO SALAMINO N.	-	-	-	0,34	0,03	0,03	0,40
2502121 LAMBRUSCO VIADANESE N.	-	-	0,02	-	-	0,05	0,07
2502122 LIVORNESE BIANCA B.	-	-	-	0,15	-	-	0,15
2502123 LUMASSINA B.	-	-	-	0,10	-	0,25	0,35
2502124 MACERATINO B.	-	-	-	0,02	0,15	0,13	0,30
2502126 MAIOLICA N.	-	-	-	0,06	0,04	0,05	0,15
2502333 MALBO GENTILE N.	-	-	-	0,15	2,00	-	2,15
2502129 MALVASIA BIANCA B.	0,78	2,24	4,46	37,86	18,39	15,37	79,10
2502130 MALVASIA BIANCA DI BASILICATA	0,50	-	1,77	4,10	1,77	1,75	9,89
2502131 MALVASIA BIANCA DI CANDIA B.	0,43	0,86	4,87	62,40	38,48	8,28	115,32
2502132 MALVASIA BIANCA LUNGA B.	0,23	1,34	8,44	14,79	12,05	5,22	42,07
2502133 MALVASIA DEL LAZIO B.	0,06	-	0,49	1,58	2,89	2,00	7,02
2502279 MALVASIA DI CANDIA AROMATICA B.	0,09	0,20	0,87	17,18	6,40	2,90	27,64
2502134 MALVASIA DI CASORZO N.	-	0,39	0,11	1,03	0,92	0,25	2,70
2502135 MALVASIA DI LIPARI B.	-	-	-	0,05	0,26	0,20	0,51
2502136 MALVASIA DI SARDEGNA B.	-	-	-	-	0,10	-	0,10
2502137 MALVASIA DI SCHIERANO N.	-	-	-	0,58	0,04	0,28	0,90
2502138 MALVASIA ISTRIANA B.	0,05	0,23	0,19	1,29	1,05	1,38	4,19
2502128 MALVASIA N.	0,44	0,38	1,45	9,58	15,55	8,37	35,77

Tavola 2.16 - Aziende con vite e relativa superficie investita per natura della produzione, età delle viti e tipo di vitigno
(superficie in ettari) - SUPERFICIE

NATURA DELLE PRODUZIONI VITIGNI		ETÀ DELLE VITI (anni)						Totale
		Meno di 3	3 -- 6	6 -- 10	10 -- 20	20 -- 30	30 ed oltre	
2502139	MALVASIA NERA DI BASILICATA N.	-	0,06	0,07	0,41	0,42	0,53	1,49
2502140	MALVASIA NERA DI BRINDISI N.	0,09	0,03	0,47	1,47	1,85	1,59	5,50
2502141	MALVASIA NERA DI LECCE N.	-	-	0,36	1,35	0,31	0,27	2,29
2502318	MALVASIA ROSA Rs.	-	-	0,08	0,14	0,10	0,11	0,43
2502142	MAMMOLO N.	-	-	-	0,11	0,14	-	0,25
2502299	MANZONI BIANCO B.	1,55	1,93	3,20	36,79	21,85	66,68	132,00
2502143	MARSIGLIANA NERA N.	-	-	0,53	-	-	-	0,53
2502144	MARZEMINO N.	-	-	-	1,94	0,13	-	2,07
2502145	MAZZESE N.	-	-	-	0,10	-	-	0,10
2502339	MELARA B.	-	-	-	3,60	-	0,09	3,69
2502146	MERLOT N.	5,17	1,74	6,86	19,22	27,96	22,70	83,65
2502302	MEUNIER N.	-	-	-	-	0,04	-	0,04
2502148	MOLINARA N.	-	-	-	-	0,03	-	0,03
2502150	MONTEPULCIANO N.	183,21	87,11	131,76	751,17	670,72	202,31	2.026,28
2502119	MONTERICCO N.	-	-	-	0,17	-	0,02	0,19
2502151	MONTONICO BIANCO B.	0,15	3,97	2,25	6,16	5,52	0,30	18,35
2502152	MONTÙ B.	-	0,10	0,42	0,56	0,99	0,80	2,87
2502307	MOSCATELLO SELVATICO B.	-	0,15	0,19	1,01	2,00	1,74	5,09
2502153	MOSCATO BIANCO B.	1,09	1,52	3,53	21,85	19,91	15,16	63,06
2502308	MOSCATO DI SCANZO N.	-	-	-	0,62	0,22	0,49	1,33
2502281	MOSCATO DI TERRACINA B.	-	0,03	0,08	0,12	0,22	0,04	0,49
2502154	MOSCATO GIALLO B.	0,05	0,26	0,75	1,48	1,29	0,80	4,63
2502155	MOSCATO NERO DI ACQUI N.	-	0,12	0,06	2,40	0,63	1,00	4,21
2502156	MOSCATO ROSA Rs.	-	-	0,20	0,36	0,58	0,06	1,20
2502157	MOSTOSA B.	0,13	-	-	-	0,23	0,67	1,03
2502158	MÜLLER THURGAU B.	-	-	0,15	-	-	0,10	0,25
2502159	NASCO B.	-	-	-	-	-	0,08	0,08
2502160	NEBBIOLO N.	-	-	-	0,16	0,10	-	0,26
2502162	NEGRETTO N.	-	-	0,10	0,07	0,13	-	0,30
2502163	NEGRO AMARO N.	-	-	-	-	0,32	-	0,32
2502166	NERETTA CUNEESE N.	-	-	-	0,09	0,36	-	0,45
2502167	NERETTO DI BAIRÒ N.	-	-	-	0,07	-	-	0,07
2502177	ORTRUGO B.	-	-	-	0,20	-	-	0,20
2502179	PAMPANUTO B.	-	-	-	0,10	0,63	1,88	2,61
2502180	PASCALE N.	-	-	0,10	0,05	0,20	0,05	0,40
2502181	PASSERINA B.	-	-	-	-	-	0,17	0,17
2502182	PAVANA N.	-	-	-	0,05	-	0,83	0,88
2502334	PEDEVENDA B.	0,50	-	-	-	-	0,10	0,60
2502309	PELAVERGA N.	-	-	-	-	0,22	-	0,22
2502330	PELAVERGA PICCOLO N.	-	-	-	-	0,59	0,01	0,60
2502187	PICCOLA NERA N.	-	-	-	0,22	0,54	0,37	1,13
2502188	PICOLIT B.	-	-	-	-	0,05	0,01	0,06
2502322	PICULIT-NERI N.	-	-	-	0,53	1,22	0,35	2,10
2502189	PIEDIROSSO N.	-	-	-	0,02	-	-	0,02
2502191	PIGNOLA N.	-	-	-	0,20	-	-	0,20
2502300	PIGNOLETTA B.	0,04	0,29	1,24	13,88	8,29	22,51	46,25
2502193	PINOT BIANCO B.	0,04	0,09	24,99	47,74	7,84	0,19	80,89
2502194	PINOT GRIGIO G.	0,04	-	5,16	2,17	2,05	0,15	9,57
2502195	PINOT NERO N.	0,20	0,42	0,26	0,67	1,87	0,06	3,48
2502199	PRIMITIVO N.	-	0,04	-	0,20	-	-	0,24
2502200	PROSECCO B.	-	-	-	0,20	-	0,04	0,24
2502201	PRUGNOLO GENTILE N.	-	-	0,25	-	1,50	-	1,75
2502206	REFOSCO NOSTRANO N.	-	-	-	0,41	0,08	-	0,49
2502341	REGINA B.	-	-	-	0,52	0,18	1,09	1,79
2502452	REGINA B.	-	-	-	0,02	-	0,10	0,12
2502342	REGINA DEI VIGNETI B.	-	0,10	-	0,46	0,92	0,40	1,88
2502207	RETAGLIATO BIANCO B.	-	-	-	0,02	0,02	-	0,04
2502208	RIBOLLA GIALLA B.	-	-	-	0,50	-	0,02	0,52
2502210	RIESLING B.	0,06	0,56	0,06	0,25	-	0,09	1,02
2502211	ROLLO B.	-	-	-	-	0,41	-	0,41
2502212	RONDINELLA N.	-	-	-	-	0,07	0,03	0,10
2502213	ROSSESE N.	-	0,09	-	-	0,02	0,20	0,31
2502214	ROSSIGNOLA N.	-	-	0,50	0,03	0,88	-	1,41
2502215	ROSSOLA NERA N.	-	-	-	-	0,19	-	0,19
2502216	ROUSSANE B.	-	-	-	0,10	-	-	0,10
2502217	SAGRANTINO N.	-	-	-	0,06	0,08	-	0,14
2502218	SANGIOVESE N.	5,93	16,27	28,65	120,11	184,86	102,23	458,05
2502219	SAN GIUSEPPE NERO N.	0,13	0,10	0,78	1,34	1,39	0,38	4,12
2502220	SAN LUNARDO B.	-	-	-	0,33	0,04	0,01	0,38
2502221	SAUVIGNON B.	3,50	0,13	1,52	2,57	-	0,02	7,74
2502224	SCHIAVA N.	-	0,06	-	0,95	0,23	0,10	1,34
2502323	SCIAGLIN B.	-	-	-	0,07	-	0,05	0,12
2502228	SGAVETTA N.	-	-	-	-	0,25	-	0,25

Tavola 2.16 - Aziende con vite e relativa superficie investita per natura della produzione, età delle viti e tipo di vitigno
(superficie in ettari) - **SUPERFICIE**

NATURA DELLE PRODUZIONI VITIGNI	ETÀ DELLE VITI (anni)						Totale
	Meno di 3	3 -- 6	6 -- 10	10 -- 20	20 -- 30	30 ed oltre	
2502280 S. MARTINO N.	-	-	-	-	-	0,10	0,10
2502292 SOPERGA N.	-	-	-	0,03	-	-	0,03
2502229 SUSUMANIELLO N.	-	0,04	0,17	0,33	1,16	1,08	2,78
2502230 SYLVANER VERDE B.	-	-	0,05	-	0,19	0,18	0,42
2502344 TANNAT N.	-	-	0,10	0,32	0,26	0,17	0,85
2502345 TEMPRANILLO N.	-	-	-	0,07	-	0,04	0,11
2502232 TEROLDEGO N.	-	-	0,20	0,27	0,07	0,96	1,50
2502233 TERRANO N.	-	-	-	0,28	1,29	0,28	1,85
2502234 TIMORASSO B.	-	-	-	-	-	0,10	0,10
2502235 TOCAI FRIULANO B.	0,09	-	0,06	0,02	0,22	0,52	0,91
2502236 TOCAI ROSSO N.	-	-	-	0,08	0,25	0,15	0,48
2502237 TORBATO B.	-	-	-	0,55	0,55	2,03	3,13
2502238 TRAMINER AROMATICO Rs.	-	-	0,45	0,04	0,05	2,76	3,30
2502332 TREBBIANO ABRUZZESE B.	9,52	12,36	32,62	184,19	150,51	85,14	474,34
2502239 TREBBIANO DI SOAVE B.	0,10	0,34	0,17	2,90	0,55	1,16	5,22
2502240 TREBBIANO GIALLO B.	0,33	0,50	2,47	11,95	6,00	1,95	23,20
2502241 TREBBIANO MODENESE B.	-	-	-	0,13	0,86	0,15	1,14
2502242 TREBBIANO ROMAGNOLO B.	3,05	-	0,35	4,26	0,90	0,36	8,92
2502243 TREBBIANO SPOLETINO B.	-	-	-	0,18	-	0,05	0,23
2502244 TREBBIANO TOSCANO B.	15,74	8,82	32,71	220,73	121,46	28,48	427,94
2502294 TSCHAGGELE N.	-	-	-	0,13	0,04	-	0,17
2502246 TURCA N.	-	-	-	0,14	0,13	0,04	0,31
2502600 UVA DI ALTRO COLORE	0,39	0,89	1,14	6,99	6,12	8,10	23,63
2502599 UVA DI COLORE NERO	0,79	0,93	1,34	7,77	9,78	13,26	33,87
2502247 UVA DI TROIA N.	0,10	0,14	0,41	0,34	0,20	0,05	1,24
2502248 UVA RARA N.	-	0,10	-	0,15	0,11	0,15	0,51
2502250 VELTLINER B.	-	-	-	0,05	-	0,12	0,17
2502251 VERDEA B.	-	-	0,02	0,11	-	-	0,13
2502254 VERDICCHIO BIANCO B.	-	0,16	0,10	1,85	0,35	-	2,46
2502258 VERMENTINO B.	0,02	-	-	0,05	0,10	-	0,17
2502259 VERMENTINO NERO N.	0,04	-	-	-	-	-	0,04
2502260 VERNACCIA DI ORISTANO B.	-	-	-	-	0,13	-	0,13
2502262 VERNACCIA NERA N.	-	0,08	0,10	0,45	0,39	0,10	1,12
2502264 VESPOLINA N.	-	-	-	-	0,05	-	0,05
2502346 VIOGNER B.	-	0,14	-	-	-	0,01	0,15
2503999 UVA DA TAVOLA	0,24	1,40	2,99	4,13	4,90	2,82	16,48
2503503 ANGELA B.	-	-	-	0,02	-	-	0,02
2503506 BARESANA B.	-	-	0,01	0,01	0,12	0,06	0,20
2503587 BLACK PEARL N.	-	0,36	-	-	-	-	0,36
2503507 CARDINAL N.	0,21	-	0,02	0,67	-	0,06	0,96
2503508 CATALANESCA BIANCA B.	-	-	-	-	-	0,02	0,02
2503538 FRANCA N.	-	-	-	0,04	-	-	0,04
2503576 ISABELLA N.	-	-	-	0,05	-	-	0,05
2503514 ITALIA B.	0,01	0,42	0,92	0,08	0,76	0,46	2,65
2503540 LACRIMA DI MARIA B.	-	-	-	-	-	0,04	0,04
2503515 LATTUARIO NERO N.	-	-	0,08	0,42	0,05	-	0,55
2503542 MARSIGLIANA N.	-	-	0,17	-	-	-	0,17
2503547 MATILDE B.	-	0,20	-	-	-	-	0,20
2503516 MOSCATO D'ADDA N.	-	-	0,04	0,64	0,57	-	1,25
2503517 MOSCATO D'AMBURGO N.	0,02	0,09	0,22	1,34	2,61	0,57	4,85
2503451 MOSCATO DI TERRACINA B.	-	-	-	-	-	0,06	0,06
2503518 MOSCATO DI TERRACINA B.	-	-	-	-	0,20	0,01	0,21
2503523 PERLONA B.	-	-	-	-	0,01	-	0,01
2503524 PIZZUTELLO BIANCO B.	-	0,01	-	0,44	0,22	0,07	0,74
2503527 REGINA B.	-	0,05	0,03	0,06	0,02	0,30	0,46
2503453 REGINA DEI VIGNETI B.	-	-	-	-	0,03	-	0,03
2503528 REGINA DEI VIGNETI B.	-	0,12	-	-	0,06	0,01	0,19
2503552 RUBY SEEDLESS N.	-	-	1,50	-	-	-	1,50
2503500 UVA DI ALTRO COLORE	-	0,01	-	0,25	0,03	0,07	0,36
2503499 UVA DI COLORE NERO	-	0,02	-	0,11	0,22	1,08	1,43
2503575 VICTORIA B.	-	0,12	-	-	-	-	0,12
2503533 ZIBIBBO B.	-	-	-	-	-	0,01	0,01

Tavola 2.17 - Aziende con arboricoltura da legno e/o boschi e relativa superficie per classe di superficie totale e zona altimetrica (superficie in ettari) - TOTALE

COLTURE BOSCHIVE	CLASSI DI SUPERFICIE TOTALE								Totale
	Meno di 1	1 -- 2	2 -- 5	5 -- 10	10 -- 20	20 -- 50	50 -- 100	100 ed oltre	
AZIENDE									
COLTURE BOSCHIVE									
ARBORICOLTURA DA LEGNO	34	47	106	99	57	53	10	12	418
Pioppeti	9	13	31	21	13	6	1	3	97
Altra arboricoltura da legno	25	36	79	78	47	48	10	10	333
BOSCHI	1.580	2.529	4.654	3.448	2.389	1.333	220	152	16.305
Fustaie	82	175	444	395	286	157	34	48	1.621
Conifere	6	12	32	24	16	7	6	24	127
Latifoglie	58	133	313	247	157	91	13	19	1.031
Miste di conifere e latifoglie	18	30	102	127	114	61	17	20	489
Cedui	1.497	2.359	4.262	3.106	2.135	1.193	192	133	14.877
Semplici	1.266	1.968	3.515	2.637	1.871	1.017	152	105	12.531
Composti	238	406	800	512	292	194	43	41	2.526
Macchia mediterranea	10	24	35	30	29	27	9	6	170
ALTRE SUPERFICI FORESTALI									
SUPERFICI BOSCHATE A TURNO BREVE	-	2	4	1	-	2	1	1	11
Alberi di Natale	-	-	-	1	-	-	-	-	1
Produzione per l'industria	-	2	4	-	-	2	1	1	10
SUPERFICIE INVESTITA									
COLTURE BOSCHIVE									
ARBORICOLTURA DA LEGNO	6,15	18,05	71,08	116,98	102,81	313,76	74,25	282,24	985,32
Pioppeti	0,78	3,10	10,29	6,44	15,26	45,52	5,80	36,48	123,67
Altra arboricoltura da legno	5,37	14,95	60,79	110,54	87,55	268,24	68,45	245,76	861,65
BOSCHI	335,56	951,31	2.894,52	3.273,97	3.370,51	3.409,38	1.897,79	38.732,69	54.865,73
Fustaie	17,68	54,96	234,91	338,59	342,64	352,85	436,55	13.862,80	15.640,98
Conifere	0,93	4,18	16,01	36,64	34,11	24,63	39,73	1.115,45	1.271,68
Latifoglie	13,19	42,06	168,67	205,49	162,72	213,72	199,69	8.340,24	9.345,78
Miste di conifere e latifoglie	3,56	8,72	50,23	96,46	145,81	114,50	197,13	4.407,11	5.023,52
Cedui	315,56	889,19	2.642,73	2.916,63	3.003,25	2.998,03	1.405,10	24.728,54	38.899,03
Semplici	267,52	757,84	2.140,30	2.358,06	2.566,45	2.431,41	1.158,09	17.814,65	29.494,32
Composti	48,04	131,35	502,43	558,57	436,80	566,62	247,01	6.913,89	9.404,71
Macchia mediterranea	2,32	7,16	16,88	18,75	24,62	58,50	56,14	141,35	325,72
ALTRE SUPERFICI FORESTALI									
SUPERFICI BOSCHATE A TURNO BREVE	-	0,61	5,07	0,33	-	28,65	5,80	8,13	48,59
Alberi di Natale	-	-	-	0,33	-	-	-	-	0,33
Produzione per l'industria	-	0,61	5,07	-	-	28,65	5,80	8,13	48,26

Tavola 2.17 segue - Aziende con arboricoltura da legno e/o boschi e relativa superficie per classe di superficie totale e zona altimetrica (superficie in ettari) - MONTAGNA

CULTURE BOSCHIVE	CLASSI DI SUPERFICIE TOTALE								Totale
	Meno di 1	1 -- 2	2 -- 5	5 -- 10	10 -- 20	20 -- 50	50 -- 100	100 ed oltre	
AZIENDE									
CULTURE BOSCHIVE									
ARBORICOLTURA DA LEGNO	21	30	66	58	36	18	3	4	236
Pioppeti	4	9	24	14	10	4	-	1	66
Altra arboricoltura da legno	17	21	44	44	28	14	3	4	175
BOSCHI	926	1.618	3.033	2.355	1.485	628	79	96	10.220
Fustaie	60	146	383	342	226	99	16	39	1.311
<i>Conifere</i>	4	5	24	16	9	3	2	19	82
<i>Latifoglie</i>	42	119	272	217	130	62	9	17	868
<i>Miste di conifere e latifoglie</i>	14	22	90	111	88	36	7	14	382
Cedui	872	1.486	2.705	2.064	1.298	554	70	84	9.133
<i>Semplici</i>	768	1.221	2.210	1.742	1.122	465	57	65	7.650
<i>Composti</i>	111	276	534	346	192	93	16	29	1.597
Macchia mediterranea	1	12	19	15	8	4	2	1	62
ALTRE SUPERFICI FORESTALI									
SUPERFICI BOSCADE A TURNO BREVE	-	1	1	-	-	-	-	-	2
Alberi di Natale	-	-	-	-	-	-	-	-	-
Produzione per l'industria	-	1	1	-	-	-	-	-	2
SUPERFICIE INVESTITA									
CULTURE BOSCHIVE									
ARBORICOLTURA DA LEGNO	4,76	11,74	47,47	71,40	51,29	80,67	7,50	75,41	350,24
Pioppeti	0,44	2,53	8,23	5,18	8,54	22,13	-	4,68	51,73
Altra arboricoltura da legno	4,32	9,21	39,24	66,22	42,75	58,54	7,50	70,73	298,51
BOSCHI	203,39	631,44	1.950,91	2.334,68	2.206,01	1.776,48	897,30	30.898,17	40.898,38
Fustaie	12,50	47,71	206,02	284,77	279,93	230,33	284,82	12.731,15	14.077,23
<i>Conifere</i>	0,72	2,35	11,56	17,78	13,81	19,49	17,80	949,92	1.033,43
<i>Latifoglie</i>	9,80	39,56	152,90	181,62	143,60	134,32	172,33	8.193,50	9.027,63
<i>Miste di conifere e latifoglie</i>	1,98	5,80	41,56	85,37	122,52	76,52	94,69	3.587,73	4.016,17
Cedui	190,87	580,91	1.737,61	2.038,52	1.917,27	1.544,28	606,34	18.065,22	26.681,02
<i>Semplici</i>	167,20	486,93	1.390,95	1.622,91	1.627,53	1.225,40	494,29	12.822,28	19.837,49
<i>Composti</i>	23,67	93,98	346,66	415,61	289,74	318,88	112,05	5.242,94	6.843,53
Macchia mediterranea	0,02	2,82	7,28	11,39	8,81	1,87	6,14	101,80	140,13
ALTRE SUPERFICI FORESTALI									
SUPERFICI BOSCADE A TURNO BREVE	-	0,25	1,88	-	-	-	-	-	2,13
Alberi di Natale	-	-	-	-	-	-	-	-	-
Produzione per l'industria	-	0,25	1,88	-	-	-	-	-	2,13

Tavola 2.17 segue - Aziende con arboricoltura da legno e/o boschi e relativa superficie per classe di superficie totale e zona altimetrica (superficie in ettari) - COLLINA

CULTURE BOSCHIVE	CLASSI DI SUPERFICIE TOTALE								Totale
	Meno di 1	1 -- 2	2 -- 5	5 -- 10	10 -- 20	20 -- 50	50 -- 100	100 ed oltre	
AZIENDE									
CULTURE BOSCHIVE									
ARBORICOLTURA DA LEGNO	13	17	40	41	21	35	7	8	182
Pioppeti	5	4	7	7	3	2	1	2	31
Altra arboricoltura da legno	8	15	35	34	19	34	7	6	158
BOSCHI	654	911	1.621	1.093	904	705	141	56	6.085
Fustaie	22	29	61	53	60	58	18	9	310
<i>Conifere</i>	2	7	8	8	7	4	4	5	45
<i>Latifoglie</i>	16	14	41	30	27	29	4	2	163
<i>Miste di conifere e latifoglie</i>	4	8	12	16	26	25	10	6	107
Cedui	625	873	1.557	1.042	837	639	122	49	5.744
<i>Semplici</i>	498	747	1.305	895	749	552	95	40	4.881
<i>Composti</i>	127	130	266	166	100	101	27	12	929
Macchia mediterranea	9	12	16	15	21	23	7	5	108
ALTRE SUPERFICI FORESTALI									
SUPERFICI BOSCADE A TURNO BREVE	-	1	3	1	-	2	1	1	9
Alberi di Natale	-	-	-	1	-	-	-	-	1
Produzione per l'industria	-	1	3	-	-	2	1	1	8
SUPERFICIE INVESTITA									
CULTURE BOSCHIVE									
ARBORICOLTURA DA LEGNO	1,39	6,31	23,61	45,58	51,52	233,09	66,75	206,83	635,08
Pioppeti	0,34	0,57	2,06	1,26	6,72	23,39	5,80	31,80	71,94
Altra arboricoltura da legno	1,05	5,74	21,55	44,32	44,80	209,70	60,95	175,03	563,14
BOSCHI	132,17	319,87	943,61	939,29	1.164,50	1.632,90	1.000,49	7.834,52	13.967,35
Fustaie	5,18	7,25	28,89	53,82	62,71	122,52	151,73	1.131,65	1.563,75
<i>Conifere</i>	0,21	1,83	4,45	18,86	20,30	5,14	21,93	165,53	238,25
<i>Latifoglie</i>	3,39	2,50	15,77	23,87	19,12	79,40	27,36	146,74	318,15
<i>Miste di conifere e latifoglie</i>	1,58	2,92	8,67	11,09	23,29	37,98	102,44	819,38	1.007,35
Cedui	124,69	308,28	905,12	878,11	1.085,98	1.453,75	798,76	6.663,32	12.218,01
<i>Semplici</i>	100,32	270,91	749,35	735,15	938,92	1.206,01	663,80	4.992,37	9.656,83
<i>Composti</i>	24,37	37,37	155,77	142,96	147,06	247,74	134,96	1.670,95	2.561,18
Macchia mediterranea	2,30	4,34	9,60	7,36	15,81	56,63	50,00	39,55	185,59
ALTRE SUPERFICI FORESTALI									
SUPERFICI BOSCADE A TURNO BREVE	-	0,36	3,19	0,33	-	28,65	5,80	8,13	46,46
Alberi di Natale	-	-	-	0,33	-	-	-	-	0,33
Produzione per l'industria	-	0,36	3,19	-	-	28,65	5,80	8,13	46,13

Tavola 2.18 - Aziende che attuano la gestione dei boschi per tipo di intervento e forma giuridica

FORME GIURIDICHE	Totale aziende con interventi boschivi	TIPI DI INTERVENTO						
		MANUTENZIONE E/O RIPULITURA				Taglio periodico	Migliora- mento	Altri interventi
		Strade	Fasce parafuoco	Sottobosco	Altro			
INTERVENTO DI MANODOPERA AZIENDALE								
FORME GIURIDICHE								
Azienda individuale	11.439	339	607	2.889	51	10.066	51	102
Comunanza o affittanza collettiva	2	-	-	1	-	2	-	-
Società di persone e di capitali	19	2	3	7	-	14	1	1
<i>Semplice</i>	13	1	2	3	-	11	1	1
<i>In nome collettivo</i>	3	-	-	2	-	1	-	-
<i>A responsabilità limitata</i>	2	-	-	1	-	1	-	-
<i>In accomandita semplice</i>	-	-	-	-	-	-	-	-
<i>In accomandita per azioni</i>	-	-	-	-	-	-	-	-
<i>Per azioni</i>	1	1	1	1	-	1	-	-
<i>Altro tipo</i>	-	-	-	-	-	-	-	-
Società cooperativa	5	-	-	2	-	4	-	-
Associazione di produttori	-	-	-	-	-	-	-	-
Ente pubblico	44	27	16	21	3	26	5	-
<i>Stato</i>	4	4	2	2	-	1	1	-
<i>Regione</i>	3	3	3	3	2	-	-	-
<i>Provincia</i>	1	-	1	1	-	-	-	-
<i>Comune</i>	35	20	10	14	1	24	4	-
<i>Comunità Montana</i>	-	-	-	-	-	-	-	-
<i>Altro</i>	1	-	-	1	-	1	-	-
Altra forma giuridica	1	-	-	-	-	1	-	-
<i>Consorzio</i>	-	-	-	-	-	-	-	-
<i>Altro tipo forma giuridica</i>	1	-	-	-	-	1	-	-
TOTALE	11.510	368	626	2.920	54	10.113	57	103
INTERVENTO DI IMPRESA ESTERNA								
FORME GIURIDICHE								
Azienda individuale	722	29	50	115	7	611	9	29
Comunanza o affittanza collettiva	1	-	-	-	-	1	-	-
Società di persone e di capitali	5	-	1	1	-	3	1	-
<i>Semplice</i>	2	-	1	1	-	1	-	-
<i>In nome collettivo</i>	1	-	-	-	-	1	-	-
<i>A responsabilità limitata</i>	1	-	-	-	-	-	1	-
<i>In accomandita semplice</i>	-	-	-	-	-	-	-	-
<i>In accomandita per azioni</i>	-	-	-	-	-	-	-	-
<i>Per azioni</i>	-	-	-	-	-	-	-	-
<i>Altro tipo</i>	1	-	-	-	-	1	-	-
Società cooperativa	-	-	-	-	-	-	-	-
Associazione di produttori	-	-	-	-	-	-	-	-
Ente pubblico	62	19	8	18	-	54	11	1
<i>Stato</i>	-	-	-	-	-	-	-	-
<i>Regione</i>	-	-	-	-	-	-	-	-
<i>Provincia</i>	-	-	-	-	-	-	-	-
<i>Comune</i>	61	18	8	18	-	53	11	1
<i>Comunità Montana</i>	-	-	-	-	-	-	-	-
<i>Altro</i>	1	1	-	-	-	1	-	-
Altra forma giuridica	1	-	-	-	-	1	-	-
<i>Consorzio</i>	-	-	-	-	-	-	-	-
<i>Altro tipo forma giuridica</i>	1	-	-	-	-	1	-	-
TOTALE	791	48	59	134	7	670	21	30

Tavola 2.19 - Aziende che attuano la gestione dei boschi per tipo di intervento, classe di superficie totale, forma di conduzione e zona altimetrica

CLASSI DI SUPERFICIE TOTALE FORME DI CONDUZIONE ZONE ALTIMETRICHE	Totale aziende con interventi boschivi	TIPI DI INTERVENTO						
		MANUTENZIONE E/O RIPULITURA				Taglio periodico	Migliora- mento	Altri interventi
		Strade	Fasce parafuoco	Sottobosco	Altro			
INTERVENTO DI MANODOPERA AZIENDALE								
CLASSI DI SUPERFICIE TOTALE (in ettari)								
Meno di 1 ettaro	989	10	25	316	9	833	1	4
1 -- 2	1.734	29	69	498	9	1.452	3	13
2 -- 3	1.339	40	51	330	6	1.168	4	10
3 -- 5	1.919	64	85	471	11	1.673	6	16
5 -- 10	2.560	91	129	618	11	2.305	14	19
10 -- 20	1.792	66	125	404	4	1.644	9	18
20 -- 30	591	17	61	140	-	538	7	8
30 -- 50	372	21	42	86	-	326	6	7
50 -- 100	144	4	18	34	1	127	1	6
100 ed oltre	70	26	21	23	3	47	6	2
TOTALE	11.510	368	626	2.920	54	10.113	57	103
FORME DI CONDUZIONE								
Conduzione diretta del coltivatore	11.310	336	586	2.835	50	9.963	51	98
Con solo manodopera familiare	10.682	319	545	2.682	49	9.413	46	91
Con manodopera familiare prevalente	543	14	28	130	1	473	5	7
Con manodopera extrafamiliare prevalente	85	3	13	23	-	77	-	-
Conduzione con salariati	194	31	40	83	4	145	6	5
Conduzione a colonia parziaria appoderata	6	1	-	2	-	5	-	-
Altra forma di conduzione	-	-	-	-	-	-	-	-
TOTALE	11.510	368	626	2.920	54	10.113	57	103
ZONE ALTIMETRICHE								
Montagna	7.754	163	245	2.020	46	6.970	30	39
Collina	3.756	205	381	1.800	8	3.143	27	64
Pianura	-	-	-	-	-	-	-	-
TOTALE	11.510	368	626	2.920	54	10.113	57	103
INTERVENTO DI IMPRESA ESTERNA								
CLASSI DI SUPERFICIE TOTALE (in ettari)								
Meno di 1 ettaro	66	2	3	14	-	53	2	-
1 -- 2	138	1	8	13	1	125	1	2
2 -- 3	125	3	6	18	1	108	-	4
3 -- 5	146	8	7	22	1	123	3	7
5 -- 10	133	8	11	22	2	112	1	8
10 -- 20	64	1	8	12	-	46	1	7
20 -- 30	26	4	4	5	1	23	-	1
30 -- 50	16	2	3	5	-	14	-	-
50 -- 100	17	1	1	9	-	14	1	-
100 ed oltre	60	18	8	14	1	52	12	1
TOTALE	791	48	59	134	7	670	21	30
FORME DI CONDUZIONE								
Conduzione diretta del coltivatore	701	27	49	109	7	594	8	29
Con solo manodopera familiare	558	14	32	73	4	474	6	26
Con manodopera familiare prevalente	115	10	14	26	3	101	1	2
Con manodopera extrafamiliare prevalente	28	3	3	10	-	19	1	1
Conduzione con salariati	89	20	10	25	-	75	13	1
Conduzione a colonia parziaria appoderata	-	-	-	-	-	-	-	-
Altra forma di conduzione	1	1	-	-	-	1	-	-
TOTALE	791	48	59	134	7	670	21	30
ZONE ALTIMETRICHE								
Montagna	451	35	18	78	4	416	13	7
Collina	340	13	41	56	3	254	8	23
Pianura	-	-	-	-	-	-	-	-
TOTALE	791	48	59	134	7	670	21	30

Tavola 2.20 - Aziende con superficie irrigabile per classe di superficie irrigabile, classe di superficie totale, classe di superficie agricola utilizzata (SAU) e zona altimetrica (superficie in ettari)

CLASSI DI SUPERFICIE TOTALE		CLASSI DI SUPERFICIE IRRIGABILE								Totale
CLASSI DI SAU ZONE ALTIMETRICHE	Meno di 1	1 -- 2	2 -- 5	5 -- 10	10 -- 20	20 -- 50	50--100	100 ed oltre		
AZIENDE										
CLASSI DI SUPERFICIE TOTALE										
Meno di 1 ettaro	1.334	-	-	-	-	-	-	-	1.334	
1 -- 2	775	314	-	-	-	-	-	-	1.089	
2 -- 3	343	114	136	-	-	-	-	-	593	
3 -- 5	285	93	297	-	-	-	-	-	675	
5 -- 10	244	60	156	393	-	-	-	-	853	
10 -- 20	92	46	78	116	257	-	-	-	589	
20 -- 30	41	12	37	35	50	67	-	-	242	
30 -- 50	19	7	24	23	28	66	-	-	167	
50 -- 100	4	2	1	8	12	30	27	-	84	
100 ed oltre	-	1	1	3	2	4	1	7	19	
TOTALE	3.137	649	730	578	349	167	28	7	5.645	
CLASSI DI SAU										
Senza superficie	-	-	-	1	1	-	-	-	2	
Meno di 1 ettaro	2.002	1	-	-	-	-	-	-	2.003	
1 -- 2	541	384	1	-	-	-	-	-	926	
2 -- 3	194	91	166	-	-	-	-	-	451	
3 -- 5	151	75	315	-	-	-	-	-	541	
5 -- 10	135	49	126	423	-	-	-	-	733	
10 -- 20	69	36	74	94	273	-	-	-	546	
20 -- 30	28	5	29	32	41	71	-	-	206	
30 -- 50	14	6	17	20	23	72	-	-	152	
50 -- 100	3	1	1	5	9	23	28	-	70	
100 ed oltre	-	1	1	3	2	1	-	7	15	
TOTALE	3.137	649	730	578	349	167	28	7	5.645	
ZONE ALTIMETRICHE										
Montagna	1.141	91	51	20	5	2	-	-	1.310	
Collina	1.996	558	679	558	344	165	28	7	4.335	
Pianura	-	-	-	-	-	-	-	-	-	
TOTALE	3.137	649	730	578	349	167	28	7	5.645	
SUPERFICIE IRRIGABILE										
CLASSI DI SUPERFICIE TOTALE										
Meno di 1 ettaro	387,27	-	-	-	-	-	-	-	387,27	
1 -- 2	263,90	432,55	-	-	-	-	-	-	696,45	
2 -- 3	106,11	162,88	318,57	-	-	-	-	-	587,56	
3 -- 5	92,13	128,39	1.012,50	-	-	-	-	-	1.233,02	
5 -- 10	50,13	79,73	536,26	2.734,90	-	-	-	-	3.401,02	
10 -- 20	23,69	60,61	240,64	871,92	3.361,56	-	-	-	4.558,42	
20 -- 30	9,73	15,72	116,21	238,10	754,16	1.558,13	-	-	2.692,05	
30 -- 50	5,27	9,95	73,97	148,97	407,88	2.126,02	-	-	2.772,06	
50 -- 100	0,38	2,50	3,00	53,60	160,81	1.028,78	1.721,06	-	2.970,13	
100 ed oltre	-	1,00	4,17	24,87	28,43	105,10	70,00	1.349,73	1.583,30	
TOTALE	938,61	893,33	2.305,32	4.072,36	4.712,84	4.818,03	1.791,06	1.349,73	20.881,28	
CLASSI DI SAU										
Senza superficie	-	-	-	5,30	15,00	-	-	-	20,30	
Meno di 1 ettaro	591,39	1,61	-	-	-	-	-	-	593,00	
1 -- 2	184,38	530,10	2,20	-	-	-	-	-	716,68	
2 -- 3	61,16	130,66	399,05	-	-	-	-	-	590,87	
3 -- 5	39,56	100,53	1.109,57	-	-	-	-	-	1.249,66	
5 -- 10	30,46	64,93	421,55	3.004,21	-	-	-	-	3.521,15	
10 -- 20	19,55	48,27	222,97	658,29	3.599,29	-	-	-	4.548,37	
20 -- 30	7,70	6,48	90,23	215,64	618,33	1.673,13	-	-	2.611,51	
30 -- 50	4,13	8,75	52,58	126,45	324,99	2.401,53	-	-	2.918,43	
50 -- 100	0,28	1,00	3,00	37,60	126,80	717,02	1.791,06	-	2.676,76	
100 ed oltre	-	1,00	4,17	24,87	28,43	26,35	-	1.349,73	1.434,55	
TOTALE	938,61	893,33	2.305,32	4.072,36	4.712,84	4.818,03	1.791,06	1.349,73	20.881,28	
ZONE ALTIMETRICHE										
Montagna	249,43	113,13	146,70	124,81	70,38	46,35	-	-	750,80	
Collina	689,18	780,20	2.158,62	3.947,55	4.642,46	4.771,68	1.791,06	1.349,73	20.130,48	
Pianura	-	-	-	-	-	-	-	-	-	
TOTALE	938,61	893,33	2.305,32	4.072,36	4.712,84	4.818,03	1.791,06	1.349,73	20.881,28	

Tavola 2.21 - Aziende che praticano l'irrigazione e relativa superficie irrigata per classe di superficie irrigata, classe di superficie totale, classe di superficie agricola utilizzata (SAU) e zona altimetrica (superficie in ettari)

		CLASSI DI SUPERFICIE IRRIGATA								
CLASSI DI SUPERFICIE TOTALE										
CLASSI DI SAU										
ZONE ALTIMETRICHE	Meno di 1	1 -- 2	2 -- 5	5 -- 10	10 -- 20	20 -- 50	50 -- 100	100 ed oltre	Totale	
AZIENDE										
CLASSI DI SUPERFICIE TOTALE										
Meno di 1 ettaro	772	-	-	-	-	-	-	-	772	
1 -- 2	641	125	-	-	-	-	-	-	766	
2 -- 3	318	67	58	-	-	-	-	-	443	
3 -- 5	277	65	163	-	-	-	-	-	505	
5 -- 10	225	57	165	228	-	-	-	-	675	
10 -- 20	99	43	92	128	102	-	-	-	464	
20 -- 30	42	15	34	34	48	26	-	-	199	
30 -- 50	24	12	22	16	34	33	-	-	141	
50 -- 100	3	4	1	12	10	21	10	-	61	
100 ed oltre	1	-	-	2	-	2	1	3	9	
TOTALE	2.402	388	535	420	194	82	11	3	4.035	
CLASSI DI SAU										
Senza superficie	-	-	-	1	-	-	-	-	1	
Meno di 1 ettaro	1.224	-	-	-	-	-	-	-	1.224	
1 -- 2	550	143	-	-	-	-	-	-	693	
2 -- 3	192	70	69	-	-	-	-	-	331	
3 -- 5	169	58	172	-	-	-	-	-	399	
5 -- 10	134	57	156	240	-	-	-	-	587	
10 -- 20	85	38	93	123	108	-	-	-	447	
20 -- 30	27	9	28	28	49	26	-	-	167	
30 -- 50	17	10	17	16	29	38	-	-	127	
50 -- 100	3	3	-	10	8	17	10	-	51	
100 ed oltre	1	-	-	2	-	1	1	3	8	
TOTALE	2.402	388	535	420	194	82	11	3	4.035	
ZONE ALTIMETRICHE										
Montagna	923	37	26	7	2	-	-	-	995	
Collina	1.479	351	509	413	192	82	11	3	3.040	
Pianura	-	-	-	-	-	-	-	-	-	
TOTALE	2.402	388	535	420	194	82	11	3	4.035	
SUPERFICIE IRRIGATA										
CLASSI DI SUPERFICIE TOTALE										
Meno di 1 ettaro	130,28	-	-	-	-	-	-	-	130,28	
1 -- 2	161,46	168,33	-	-	-	-	-	-	329,79	
2 -- 3	82,90	96,97	135,79	-	-	-	-	-	315,66	
3 -- 5	77,62	87,92	522,76	-	-	-	-	-	688,30	
5 -- 10	49,83	79,09	534,87	1.543,56	-	-	-	-	2.207,35	
10 -- 20	30,93	57,16	310,19	949,28	1.312,53	-	-	-	2.660,09	
20 -- 30	9,91	21,27	109,50	228,97	709,30	589,19	-	-	1.668,14	
30 -- 50	6,52	16,33	79,13	111,96	459,87	983,37	-	-	1.657,18	
50 -- 100	0,28	5,47	4,97	84,04	145,00	734,89	622,78	-	1.597,43	
100 ed oltre	0,38	-	-	15,50	-	60,75	82,00	399,13	557,76	
TOTALE	550,11	532,54	1.697,21	2.933,31	2.626,70	2.368,20	704,78	399,13	11.811,98	
CLASSI DI SAU										
Senza superficie	-	-	-	5,30	-	-	-	-	5,30	
Meno di 1 ettaro	204,67	-	-	-	-	-	-	-	204,67	
1 -- 2	160,50	192,10	-	-	-	-	-	-	352,60	
2 -- 3	61,00	99,80	164,43	-	-	-	-	-	325,23	
3 -- 5	48,68	80,33	553,98	-	-	-	-	-	682,99	
5 -- 10	33,16	77,55	510,59	1.638,22	-	-	-	-	2.259,52	
10 -- 20	28,66	52,22	315,70	904,98	1.396,00	-	-	-	2.697,56	
20 -- 30	7,33	13,32	91,86	189,29	723,04	589,19	-	-	1.614,03	
30 -- 50	5,45	13,25	60,65	107,02	388,66	1.164,44	-	-	1.739,47	
50 -- 100	0,28	3,97	-	73,00	119,00	574,57	622,78	-	1.393,60	
100 ed oltre	0,38	-	-	15,50	-	40,00	82,00	399,13	537,01	
TOTALE	550,11	532,54	1.697,21	2.933,31	2.626,70	2.368,20	704,78	399,13	11.811,98	
ZONE ALTIMETRICHE										
Montagna	135,41	50,24	86,52	44,68	25,11	-	-	-	341,96	
Collina	414,70	482,30	1.610,69	2.888,63	2.601,59	2.368,20	704,78	399,13	11.470,02	
Pianura	-	-	-	-	-	-	-	-	-	
TOTALE	550,11	532,54	1.697,21	2.933,31	2.626,70	2.368,20	704,78	399,13	11.811,98	

Tavola 2.22 - Aziende per principali coltivazioni irrigate e relativa superficie irrigata per classe di superficie agricola utilizzata (SAU), classe di superficie irrigata e zona altimetrica (superficie in ettari)

CLASSI DI SAU CLASSI DI SUPERFICIE IRRIGATA	COLTIVAZIONI IRRIGATE											
	Frumento	Granoturco da granello	Patata	Barbabie- tola da zucchero	Girasole	Soia	Ortive	Foraggiere avvicen- date	Vite	Agrumi	Fruttiferi	Altre coltivazioni
AZIENDE												
CLASSI DI SAU												
Senza superficie	-	-	-	-	-	-	-	-	-	-	-	1
Meno di 1 ettaro	25	212	177	1	2	-	146	71	86	-	91	798
1 -- 2	36	178	76	20	2	-	89	65	70	-	54	397
2 -- 3	37	102	27	16	1	-	41	38	37	-	26	154
3 -- 5	42	117	25	24	1	-	64	34	73	-	46	160
5 -- 10	99	82	30	87	12	-	125	47	215	-	100	250
10 -- 20	80	72	20	104	19	-	120	45	128	-	46	140
20 -- 30	34	23	4	46	14	-	62	14	37	-	21	52
30 -- 50	19	27	4	32	8	-	44	13	30	-	19	31
50 -- 100	10	7	1	20	3	-	24	8	11	-	7	8
100 ed oltre	2	2	-	4	1	-	2	1	2	-	-	3
TOTALE	384	822	364	354	63	-	717	336	689	-	410	1.994
CLASSI DI SUPERFICIE IRRIGATA												
Meno di 1 ettaro	81	533	361	17	6	-	414	218	232	-	188	1.837
1 -- 2	54	116	1	67	11	-	88	44	95	-	74	96
2 -- 5	105	115	-	145	21	-	117	47	191	-	100	46
5 -- 10	89	33	-	91	20	-	62	14	126	-	35	10
10 -- 20	43	17	2	29	4	-	27	9	34	-	11	4
20 -- 50	9	8	-	4	1	-	9	3	9	-	2	-
50 -- 100	3	-	-	1	-	-	-	1	1	-	-	1
100 ed oltre	-	-	-	-	-	-	-	-	1	-	-	-
TOTALE	384	822	364	354	63	-	717	336	689	-	410	1.994
ZONE ALTIMETRICHE												
Montagna	20	102	256	2	1	-	77	111	64	-	70	699
Collina	364	720	108	352	62	-	640	225	625	-	340	1.295
Pianura	-	-	-	-	-	-	-	-	-	-	-	-
TOTALE	384	822	364	354	63	-	717	336	689	-	410	1.994
SUPERFICIE IRRIGATA												
CLASSI DI SAU												
Senza superficie	-	-	-	-	-	-	-	-	-	-	-	5,30
Meno di 1 ettaro	7,94	52,59	11,40	0,04	1,55	-	19,37	15,82	14,23	-	12,02	69,71
1 -- 2	30,16	93,30	7,16	27,81	3,36	-	29,24	28,99	34,77	-	29,60	68,21
2 -- 3	51,79	94,26	3,22	30,35	2,17	-	24,14	21,61	40,48	-	27,05	30,16
3 -- 5	99,89	168,09	3,14	52,40	1,11	-	39,56	37,43	147,91	-	84,27	49,19
5 -- 10	367,45	193,24	4,05	251,98	24,65	-	203,47	71,41	733,03	-	270,15	140,09
10 -- 20	558,18	246,56	3,89	488,79	84,12	-	318,46	122,59	618,68	-	141,95	114,34
20 -- 30	296,22	100,76	0,37	308,23	90,82	-	304,52	81,29	263,84	-	97,40	70,58
30 -- 50	272,39	263,98	12,42	222,29	49,17	-	314,76	78,08	347,64	-	126,87	51,87
50 -- 100	330,18	92,69	15,00	232,65	21,50	-	290,51	111,05	160,31	-	94,78	44,93
100 ed oltre	58,75	13,38	-	132,93	25,00	-	29,00	51,00	148,50	-	-	78,45
TOTALE	2.072,95	1.318,85	60,65	1.747,47	303,45	-	1.573,03	619,27	2.509,39	-	884,09	722,83
CLASSI DI SUPERFICIE IRRIGATA												
Meno di 1 ettaro	33,78	190,55	32,65	10,89	4,01	-	87,17	79,30	68,45	-	46,39	288,15
1 -- 2	66,70	151,54	1,00	96,39	14,88	-	113,25	55,46	129,58	-	102,83	124,74
2 -- 5	322,26	337,56	-	461,80	66,07	-	355,29	134,10	594,77	-	300,74	133,64
5 -- 10	601,03	216,49	-	625,96	142,44	-	413,59	97,77	846,53	-	235,54	64,73
10 -- 20	576,39	222,38	27,00	374,22	51,05	-	356,10	119,00	448,95	-	139,52	51,57
20 -- 50	262,04	200,33	-	123,00	25,00	-	247,63	82,64	256,57	-	59,07	-
50 -- 100	210,75	-	-	55,21	-	-	-	51,00	54,04	-	-	60,00
100 ed oltre	-	-	-	-	-	-	-	-	110,50	-	-	-
TOTALE	2.072,95	1.318,85	60,65	1.747,47	303,45	-	1.573,03	619,27	2.509,39	-	884,09	722,83
ZONE ALTIMETRICHE												
Montagna	15,61	66,59	23,80	0,08	4,04	-	9,94	108,15	14,02	-	11,89	87,84
Collina	2.057,34	1.252,26	36,85	1.747,39	299,41	-	1.563,09	511,12	2.495,37	-	872,20	634,99
Pianura	-	-	-	-	-	-	-	-	-	-	-	-
TOTALE	2.072,95	1.318,85	60,65	1.747,47	303,45	-	1.573,03	619,27	2.509,39	-	884,09	722,83

Tavola 2.23 - Aziende che praticano l'irrigazione per tipo di approvvigionamento dell'acqua irrigua, classe di superficie totale e classe di superficie agricola utilizzata (SAU)

CLASSI DI SUPERFICIE TOTALE CLASSI DI SAU	TIPI DI APPROVVIGIONAMENTO							GESTIONE DELL'ACQUA IRRIGUA			
	Totale	Da corsi d'acqua superficiali	Da laghi naturali e laghetti artificiali	Da acquedotto	Da acque sotterranee	Diretto da impianto di depurazione	Raccolta acque pluviali	Autonoma	Da consorzi di irrigazione e di bonifica	Da altre aziende agricole	In altra forma
CLASSI DI SUPERFICIE TOTALE (in ettari)											
Meno di 1 ettaro	772	255	25	349	150	1	7	337	289	-	153
1 -- 2	766	199	9	450	130	-	5	231	375	-	171
2 -- 3	443	147	8	220	92	1	4	143	210	1	97
3 -- 5	505	112	17	319	77	1	6	125	290	3	98
5 -- 10	675	117	19	446	117	1	4	132	436	1	109
10 -- 20	464	76	28	331	40	-	9	66	336	1	65
20 -- 30	199	23	20	129	38	-	1	27	133	-	41
30 -- 50	141	18	24	88	19	-	3	24	94	-	25
50 -- 100	61	3	16	45	4	-	1	10	43	1	9
100 ed oltre	9	2	4	4	-	-	-	3	5	-	1
TOTALE	4.035	952	170	2.381	667	4	40	1.098	2.211	7	769
CLASSI DI SAU (in ettari)											
Senza superficie	1	-	-	-	1	-	-	1	-	-	-
Meno di 1 ettaro	1.224	413	33	558	243	1	18	501	418	-	315
1 -- 2	693	188	13	386	136	-	5	218	347	-	140
2 -- 3	331	104	5	176	62	1	3	98	184	1	55
3 -- 5	399	78	10	267	64	1	3	85	255	3	65
5 -- 10	587	74	19	431	73	1	2	84	426	1	79
10 -- 20	447	69	29	320	43	-	6	63	332	1	56
20 -- 30	167	10	22	114	31	-	-	18	118	-	33
30 -- 50	127	12	22	87	12	-	2	19	90	-	18
50 -- 100	51	3	14	38	2	-	1	8	36	1	8
100 ed oltre	8	1	3	4	-	-	-	3	5	-	-
TOTALE	4.035	952	170	2.381	667	4	40	1.098	2.211	7	769

Tavola 2.24 - Aziende che praticano l'irrigazione per tipo di approvvigionamento dell'acqua irrigua, forma di conduzione e zona altimetrica

FORME DI CONDUZIONE ZONE ALTIMETRICHE	TIPI DI APPROVVIGIONAMENTO							GESTIONE DELL'ACQUA IRRIGUA			
	Totale	Da corsi d'acqua superficiali	Da laghi naturali e laghetti artificiali	Da acquedotto	Da acque sotter- ranee	Diretto da impianto di depura- zione	Raccolta acque pluviali	Autonoma	Da consorzi di irrigazione e di bonifica	Da altre aziende agricole	In altra forma
FORME DI CONDUZIONE											
Conduzione diretta del coltivatore	3.931	938	165	2.308	654	2	40	1.079	2.136	7	758
<i>Con solo manodopera familiare</i>	3.342	906	116	1.832	605	1	39	1.020	1.667	5	694
<i>Con manodopera familiare prevalente</i>	446	29	36	353	41	1	-	48	346	2	54
<i>Con manodopera extrafamiliare prevalente</i>	143	3	13	123	8	-	1	11	123	-	10
Conduzione con salariati	100	14	5	70	12	2	-	19	72	-	10
Conduzione a colonia parziaria appoderata	4	-	-	3	1	-	-	-	3	-	1
Altra forma di conduzione	-	-	-	-	-	-	-	-	-	-	-
TOTALE	4.035	952	170	2.381	667	4	40	1.098	2.211	7	769
ZONE ALTIMETRICHE											
Montagna	995	525	57	169	300	-	24	577	38	-	383
Collina	3.040	427	113	2.212	367	4	16	521	2.173	7	386
Pianura	-	-	-	-	-	-	-	-	-	-	-
TOTALE	4.035	952	170	2.381	667	4	40	1.098	2.211	7	769

**Tavola 2.25 - Aziende per sistema di irrigazione e relativa superficie irrigata per classe di superficie agricola utilizzata (SAU),
classe di superficie irrigata e zona altimetrica (superficie in ettari)**

CLASSI DI SAU CLASSI DI SUPERFICIE IRRIGATA ZONE ALTIMETRICHE	SISTEMI DI IRRIGAZIONE					
	Scorrimento superficiale ed infiltrazione laterale	Sommersione	Aspersione (a pioggia)	Microirrigazione	Goccia	Altro
AZIENDE						
CLASSI DI SAU						
Senza superficie	-	-	-	-	1	-
Meno di 1 ettaro	631	-	548	3	43	44
1 -- 2	249	-	394	5	58	20
2 -- 3	108	1	213	3	20	7
3 -- 5	88	-	266	1	67	9
5 -- 10	87	-	432	7	152	15
10 -- 20	60	-	337	5	111	23
20 -- 30	21	1	137	5	40	7
30 -- 50	7	-	105	-	43	4
50 -- 100	2	-	41	1	20	1
100 ed oltre	-	-	7	-	4	-
TOTALE	1.253	2	2.480	30	559	130
CLASSI DI SUPERFICIE IRRIGATA						
Meno di 1 ettaro	1.182	1	1.172	12	165	81
1 -- 2	36	1	316	8	88	12
2 -- 5	25	-	455	4	141	21
5 -- 10	7	-	325	4	106	12
10 -- 20	3	-	148	2	39	1
20 -- 50	-	-	55	-	17	3
50 -- 100	-	-	8	-	2	-
100 ed oltre	-	-	1	-	1	-
TOTALE	1.253	2	2.480	30	559	130
ZONE ALTIMETRICHE						
Montagna	616	1	355	4	21	34
Collina	637	1	2.125	26	538	96
Pianura	-	-	-	-	-	-
TOTALE	1.253	2	2.480	30	559	130
SUPERFICIE IRRIGATA						
CLASSI DI SAU						
Senza superficie	-	-	-	-	5,30	-
Meno di 1 ettaro	74,82	-	114,04	0,24	14,49	4,43
1 -- 2	66,30	-	233,33	5,07	42,51	10,50
2 -- 3	46,64	0,19	236,45	2,95	31,57	8,56
3 -- 5	35,44	-	497,92	1,44	144,54	11,90
5 -- 10	64,79	-	1.603,66	19,90	564,97	49,40
10 -- 20	65,15	-	2.109,84	33,27	442,37	62,53
20 -- 30	29,10	1,00	1.266,66	15,84	269,57	61,08
30 -- 50	22,80	-	1.148,24	-	556,63	34,87
50 -- 100	0,60	-	1.102,99	1,90	310,13	43,10
100 ed oltre	-	-	281,54	-	255,47	-
TOTALE	405,64	1,19	8.594,67	80,61	2.637,55	286,37
CLASSI DI SUPERFICIE IRRIGATA						
Meno di 1 ettaro	201,96	0,19	315,04	5,19	64,27	11,68
1 -- 2	47,15	1,00	435,15	10,78	122,78	17,04
2 -- 5	69,11	-	1.442,65	13,49	449,27	67,07
5 -- 10	47,52	-	2.229,94	24,95	721,43	88,08
10 -- 20	39,90	-	1.999,03	26,20	528,73	14,26
20 -- 50	-	-	1.544,31	-	527,61	88,24
50 -- 100	-	-	497,89	-	114,04	-
100 ed oltre	-	-	130,66	-	109,42	-
TOTALE	405,64	1,19	8.594,67	80,61	2.637,55	286,37
ZONE ALTIMETRICHE						
Montagna	169,83	1,00	145,90	9,43	20,47	1,86
Collina	235,81	0,19	8.448,77	71,18	2.617,08	284,51
Pianura	-	-	-	-	-	-
TOTALE	405,64	1,19	8.594,67	80,61	2.637,55	286,37

Tavola 2.26 - Aziende con impianti per la lavorazione e trasformazione dei prodotti delle coltivazioni per classe di superficie totale e classe di superficie agricola utilizzata (SAU)

CLASSI DI SUPERFICIE TOTALE	Totale	ESSICCAZIONE MECCANICA		Produzione di mangimi	TRASFORMAZIONE		Lavorazione del legno
CLASSI DI SAU		Della granella	Del foraggio		Di uva	Di olive	
CLASSI DI SUPERFICIE TOTALE (in ettari)							
Meno di 1 ettaro	33	-	-	-	32	1	-
1 -- 2	83	-	-	-	82	1	-
2 -- 3	64	1	-	1	62	-	1
3 -- 5	129	2	-	1	124	2	-
5 -- 10	180	3	1	14	164	2	-
10 -- 20	108	6	1	17	85	5	-
20 -- 30	33	1	-	15	21	1	-
30 -- 50	26	2	-	17	7	2	-
50 -- 100	13	2	-	5	5	1	-
100 ed oltre	3	1	-	2	-	2	-
TOTALE	672	18	2	72	582	17	1
CLASSI DI SAU (in ettari)							
Senza superficie	-	-	-	-	-	-	-
Meno di 1 ettaro	123	-	-	1	121	1	1
1 -- 2	98	-	-	-	96	2	-
2 -- 3	62	2	-	-	60	-	-
3 -- 5	95	2	-	4	88	1	-
5 -- 10	146	2	2	17	128	3	-
10 -- 20	85	6	-	16	63	6	-
20 -- 30	30	2	-	14	18	-	-
30 -- 50	22	1	-	15	6	1	-
50 -- 100	8	2	-	3	2	1	-
100 ed oltre	3	1	-	2	-	2	-
TOTALE	672	18	2	72	582	17	-

Tavola 2.27 - Aziende con allevamenti e relativo numero di capi per specie di bestiame, classe di superficie totale e classe di superficie agricola utilizzata (SAU)

CLASSI DI SUPERFICIE TOTALE CLASSI DI SAU	SPECIE DI BESTIAME								
	Bovini	Bufalini	Ovini	Caprini	Equini	Suini	Allevamenti avicoli	Conigli	Struzzi
AZIENDE									
CLASSI DI SUPERFICIE TOTALE (in ettari)									
Senza superficie	3	-	2	1	1	1	7	2	-
Meno di 1 ettaro	34	-	151	55	26	520	1.476	380	8
1 -- 2	85	1	299	90	55	732	1.782	613	2
2 -- 3	146	2	313	106	70	664	1.366	478	1
3 -- 5	405	2	553	181	107	1.179	2.039	744	4
5 -- 10	1.217	1	1.041	349	194	2.076	3.024	1.089	8
10 -- 20	1.292	5	925	333	209	1.652	2.142	703	6
20 -- 30	467	3	327	145	91	506	656	224	4
30 -- 50	274	5	176	67	62	276	370	115	3
50 -- 100	98	1	76	30	32	93	124	28	2
100 ed oltre	22	-	21	7	8	15	22	4	-
TOTALE	4.043	20	3.884	1.364	855	7.714	13.008	4.380	38
CLASSI DI SAU (in ettari)									
Senza superficie	3	-	3	1	1	3	33	9	-
Meno di 1 ettaro	58	-	296	99	46	853	2.583	724	8
1 -- 2	127	1	390	123	81	857	1.841	661	4
2 -- 3	179	2	325	109	75	695	1.252	463	-
3 -- 5	516	3	589	194	115	1.184	1.823	680	3
5 -- 10	1.269	-	1.002	336	186	1.967	2.739	973	11
10 -- 20	1.175	6	794	302	183	1.416	1.776	590	4
20 -- 30	416	4	275	119	90	443	566	173	4
30 -- 50	218	3	137	54	50	218	289	82	2
50 -- 100	68	1	58	22	21	69	93	23	2
100 ed oltre	14	-	15	5	7	9	13	2	-
TOTALE	4.043	20	3.884	1.364	855	7.714	13.008	4.380	38
CAPI									
CLASSI DI SUPERFICIE TOTALE (in ettari)									
Senza superficie	1.076	-	165	3	1	11	24.610	2.300	-
Meno di 1 ettaro	265	-	1.242	386	77	757	50.957	4.337	74
1 -- 2	534	1	3.077	343	172	1.234	117.945	8.225	75
2 -- 3	1.131	2	3.491	622	184	1.380	196.694	13.728	3
3 -- 5	2.966	30	7.854	1.047	283	2.671	214.574	13.182	26
5 -- 10	10.423	1	20.489	1.896	574	13.102	1.176.198	20.051	53
10 -- 20	17.420	69	29.318	2.830	570	17.037	1.305.701	13.156	32
20 -- 30	9.936	85	18.196	1.548	219	3.261	393.280	4.119	69
30 -- 50	7.008	271	13.066	929	209	4.347	442.857	2.646	71
50 -- 100	4.139	30	9.752	406	158	2.404	110.588	611	39
100 ed oltre	1.696	-	6.510	312	27	1.243	1.017	93	-
TOTALE	56.594	489	113.160	10.322	2.474	47.447	4.034.421	82.448	442
CLASSI DI SAU (in ettari)									
Senza superficie	1.076	-	166	3	1	37	25.060	2.379	-
Meno di 1 ettaro	404	-	2.435	629	110	1.251	128.222	8.672	74
1 -- 2	755	1	3.963	475	241	1.452	206.076	11.589	81
2 -- 3	1.361	2	3.964	641	221	1.781	101.822	13.501	-
3 -- 5	3.809	31	8.726	1.086	379	9.929	572.662	14.049	23
5 -- 10	11.743	-	23.615	2.174	462	9.353	1.230.007	15.113	67
10 -- 20	17.385	157	29.230	2.743	501	13.546	966.019	11.284	28
20 -- 30	9.328	195	15.032	1.253	230	2.930	285.508	3.246	90
30 -- 50	6.084	73	11.325	679	181	5.226	448.926	2.022	40
50 -- 100	3.320	30	9.094	379	122	726	69.393	559	39
100 ed oltre	1.329	-	5.610	260	26	1.216	726	34	-
TOTALE	56.594	489	113.160	10.322	2.474	47.447	4.034.421	82.448	442

Tavola 2.28 - Aziende con allevamenti e relativo numero di capi per specie di bestiame, forma di conduzione e zona altimetrica

FORME DI CONDUZIONE ZONE ALTIMETRICHE	SPECIE DI BESTIAME								
	Bovini	Bufalini	Ovini	Caprini	Equini	Suini	Allevamenti avicoli	Conigli	Struzzi
AZIENDE									
FORME DI CONDUZIONE									
Conduzione diretta del coltivatore	4.006	19	3.854	1.350	846	7.676	12.905	4.346	38
<i>Con solo manodopera familiare</i>	<i>3.854</i>	<i>16</i>	<i>3.671</i>	<i>1.284</i>	<i>790</i>	<i>7.320</i>	<i>12.236</i>	<i>4.134</i>	<i>36</i>
<i>Con manodopera familiare prevalente</i>	<i>143</i>	<i>3</i>	<i>168</i>	<i>63</i>	<i>42</i>	<i>329</i>	<i>616</i>	<i>196</i>	<i>2</i>
<i>Con manodopera extrafamiliare prevalente</i>	<i>9</i>	<i>-</i>	<i>15</i>	<i>3</i>	<i>14</i>	<i>27</i>	<i>53</i>	<i>16</i>	<i>-</i>
Conduzione con salariati	30	1	27	13	8	36	97	33	-
Conduzione a colonia parziaria appoderata	6	-	3	1	1	2	6	-	-
Altra forma di conduzione	1	-	-	-	-	-	-	1	-
TOTALE	4.043	20	3.884	1.364	855	7.714	13.008	4.380	38
ZONE ALTIMETRICHE									
Montagna	3.141	9	2.646	881	632	5.367	8.460	3.046	14
Collina	902	11	1.238	483	223	2.347	4.548	1.334	24
Pianura	-	-	-	-	-	-	-	-	-
TOTALE	4.043	20	3.884	1.364	855	7.714	13.008	4.380	38
CAPI									
FORME DI CONDUZIONE									
Conduzione diretta del coltivatore	52.980	435	103.949	10.090	2.400	36.278	4.011.819	79.741	442
<i>Con solo manodopera familiare</i>	<i>49.557</i>	<i>257</i>	<i>88.935</i>	<i>9.495</i>	<i>2.253</i>	<i>27.688</i>	<i>3.674.698</i>	<i>75.837</i>	<i>428</i>
<i>Con manodopera familiare prevalente</i>	<i>2.893</i>	<i>178</i>	<i>10.291</i>	<i>577</i>	<i>95</i>	<i>4.341</i>	<i>266.300</i>	<i>2.885</i>	<i>14</i>
<i>Con manodopera extrafamiliare prevalente</i>	<i>530</i>	<i>-</i>	<i>4.723</i>	<i>18</i>	<i>52</i>	<i>4.249</i>	<i>70.821</i>	<i>1.019</i>	<i>-</i>
Conduzione con salariati	3.467	54	9.056	229	69	11.163	22.515	2.682	-
Conduzione a colonia parziaria appoderata	104	-	155	3	5	6	87	-	-
Altra forma di conduzione	43	-	-	-	-	-	-	25	-
TOTALE	56.594	489	113.160	10.322	2.474	47.447	4.034.421	82.448	442
ZONE ALTIMETRICHE									
Montagna	42.549	207	70.572	6.146	1.998	31.217	2.736.778	53.804	114
Collina	14.045	282	42.588	4.176	476	16.230	1.297.643	28.644	328
Pianura	-	-	-	-	-	-	-	-	-
TOTALE	56.594	489	113.160	10.322	2.474	47.447	4.034.421	82.448	442

Tavola 2.29 - Aziende con bovini e/o bufalini e relativo numero di capi per classe di superficie totale e categoria

CLASSI DI SUPERFICIE TOTALE (in ettari)										
CATEGORIE	Senza superficie	Meno di 1	1 -- 2	2 -- 5	5 -- 10	10 -- 20	20 -- 50	50 -- 100	100 ed oltre	Totale
AZIENDE										
BOVINI	3	34	85	551	1.217	1.292	741	98	22	4.043
Di età inferiore a 1 anno	3	23	62	400	964	1.100	646	87	20	3.305
<i>Destinati ad essere macellati come vitelli</i>	2	5	12	80	168	200	141	21	4	633
<i>Maschi da riproduzione</i>	1	1	3	9	25	35	27	5	-	106
<i>Maschi da macello</i>	2	13	39	249	622	726	444	54	13	2.162
<i>Femmine da allevamento</i>	1	6	11	69	223	352	250	47	11	970
<i>Femmine da macello</i>	1	8	20	153	381	540	313	28	7	1.451
Da 1 anno a meno di 2 anni	2	9	25	228	588	777	528	76	18	2.251
<i>Maschi da riproduzione</i>	1	-	2	7	11	28	27	4	1	81
<i>Maschi da macello</i>	2	5	18	149	400	540	365	49	12	1.540
<i>Femmine da allevamento</i>	1	2	9	69	182	295	244	44	11	857
<i>Femmine da macello</i>	1	4	6	62	198	284	174	20	4	753
Da 2 anni e più	2	19	55	410	1.063	1.184	685	91	21	3.530
<i>Maschi da riproduzione</i>	1	1	2	6	14	25	20	7	4	80
<i>Maschi da macello</i>	1	2	1	13	19	41	16	5	2	100
<i>Femmine manze da allevamento</i>	-	5	12	66	151	237	186	26	8	691
<i>Femmine manze da macello</i>	-	5	2	11	22	38	39	7	2	126
<i>Femmine vacche da latte</i>	2	7	32	280	820	891	510	68	14	2.624
<i>Femmine altre vacche</i>	1	7	20	86	175	221	138	20	7	675
BUFALINI	-	-	1	4	1	5	8	1	-	20
Bufale	-	-	1	1	-	3	6	1	-	12
Altri bufalini	-	-	-	3	1	3	6	1	-	14
CAPI										
BOVINI	1.076	265	534	4.097	10.423	17.420	16.944	4.139	1.696	56.594
Di età inferiore a 1 anno	1.032	105	194	1.370	3.436	5.506	5.226	1.023	398	18.290
<i>Destinati ad essere macellati come vitelli</i>	1.010	20	20	216	545	815	906	176	50	3.758
<i>Maschi da riproduzione</i>	5	1	13	26	87	117	134	29	-	412
<i>Maschi da macello</i>	7	38	96	603	1.517	2.219	1.958	259	93	6.790
<i>Femmine da allevamento</i>	5	29	31	144	490	965	1.142	405	234	3.445
<i>Femmine da macello</i>	5	17	34	381	797	1.390	1.086	154	21	3.885
Da 1 anno a meno di 2 anni	14	27	105	710	1.753	3.089	2.961	777	296	9.732
<i>Maschi da riproduzione</i>	1	-	4	18	20	69	87	8	1	208
<i>Maschi da macello</i>	5	8	56	351	951	1.516	1.280	221	109	4.497
<i>Femmine da allevamento</i>	5	8	37	171	415	848	1.099	481	168	3.232
<i>Femmine da macello</i>	3	11	8	170	367	656	495	67	18	1.795
Da 2 anni e più	30	133	235	2.017	5.234	8.825	8.757	2.339	1.002	28.572
<i>Maschi da riproduzione</i>	10	1	2	8	25	39	26	31	5	147
<i>Maschi da macello</i>	1	4	2	35	38	92	67	15	10	264
<i>Femmine manze da allevamento</i>	-	22	19	194	472	873	873	278	70	2.801
<i>Femmine manze da macello</i>	-	13	9	37	47	116	148	19	8	397
<i>Femmine vacche da latte</i>	11	42	100	1.067	3.835	6.366	6.169	1.741	699	20.030
<i>Femmine altre vacche</i>	8	51	103	676	817	1.339	1.474	255	210	4.933
BUFALINI	-	-	1	32	1	69	356	30	-	489
Bufale	-	-	1	29	-	46	281	20	-	377
Altri bufalini	-	-	-	3	1	23	75	10	-	112

Tavola 2.30 - Aziende con suini e relativo numero di capi per classe di superficie totale e categoria

CATEGORIE	CLASSI DI SUPERFICIE TOTALE (in ettari)									Totale
	Senza superficie	Meno di 1	1 -- 2	2 -- 5	5 -- 10	10 -- 20	20 -- 50	50 -- 100	100 ed oltre	
AZIENDE										
SUINI	1	520	732	1.843	2.076	1.652	782	93	15	7.714
Suini di peso inferiore a 20 kg	1	-	5	17	29	41	26	4	-	123
Da 20 Kg a meno di 50 Kg	-	3	10	28	36	50	28	5	3	163
Da ingrasso di 50 Kg e più	1	514	718	1.808	2.047	1.612	764	92	13	7.569
Da 50 Kg a meno di 80 Kg	1	27	45	135	148	147	58	10	3	574
Da 80 Kg a meno di 110 Kg	-	170	207	439	474	362	178	21	2	1.853
Da 110 Kg e più	-	338	482	1.274	1.510	1.177	574	68	10	5.433
Da riproduzione di 50 Kg e più	1	3	8	42	93	116	64	6	2	335
Verri	-	3	3	10	20	30	21	4	1	92
Scrofe montate	1	-	5	31	74	95	54	6	1	267
di cui montate per la prima volta	-	-	-	1	4	4	4	2	-	15
Altre scrofe	-	-	-	11	23	26	14	4	-	78
di cui giovani non ancora montate	-	-	-	1	1	2	2	1	-	7
CAPI										
SUINI	11	757	1.234	4.051	13.102	17.037	7.608	2.404	1.243	47.447
Suini di peso inferiore a 20 kg	8	-	37	212	393	895	548	417	-	2.510
Da 20 Kg a meno di 50 Kg	-	5	22	91	1.190	1.985	1.638	743	882	6.556
Da ingrasso di 50 Kg e più	2	749	1.162	3.636	11.236	13.586	5.119	1.025	359	36.874
Da 50 Kg a meno di 80 Kg	2	51	73	302	5.911	873	863	213	88	8.376
Da 80 Kg a meno di 110 Kg	-	231	332	878	2.221	2.798	1.952	300	137	8.849
Da 110 Kg e più	-	467	757	2.456	3.104	9.915	2.304	512	134	19.649
Da riproduzione di 50 Kg e più	1	3	13	112	283	571	303	219	2	1.507
Verri	-	3	3	13	26	49	27	13	1	135
Scrofe montate	1	-	10	70	214	357	228	175	1	1.056
di cui montate per la prima volta	-	-	-	3	10	8	21	16	-	58
Altre scrofe	-	-	-	29	43	165	48	31	-	316
di cui giovani non ancora montate	-	-	-	5	1	11	14	6	-	37

Tavola 2.31 - Aziende con ovini, caprini, equini, allevamenti avicoli, conigli, struzzi e/o altri allevamenti e relativo numero di capi per classe di superficie totale, specie e categoria

SPECIE E CATEGORIE	CLASSI DI SUPERFICIE TOTALE <i>(in ettari)</i>									Totale
	Senza superficie	Meno di 1	1 -- 2	2 -- 5	5 -- 10	10 -- 20	20 -- 50	50 -- 100	100 ed oltre	
AZIENDE										
OVINI	2	151	299	866	1.041	925	503	76	21	3.884
Pecore	1	137	280	814	1.008	880	482	73	21	3.696
<i>Da latte</i>	1	17	38	170	221	226	122	19	5	819
<i>Altre</i>	-	128	247	681	833	702	389	63	18	3.061
Altri ovini	1	39	107	370	458	398	206	31	8	1.618
CAPRINI	1	55	90	287	349	333	212	30	7	1.364
Capre	1	47	78	247	308	291	191	28	7	1.198
<i>Che hanno già figliato</i>	1	35	69	211	280	264	170	27	7	1.064
<i>Montate per la prima volta</i>	-	17	13	54	54	75	49	8	2	272
Altri caprini	-	21	30	95	126	122	77	10	3	484
EQUINI	1	26	55	177	194	209	153	32	8	855
Cavalli	1	22	35	104	147	177	140	30	8	664
Asini	-	1	20	67	45	34	10	5	-	182
Altri equini	-	4	2	13	11	5	8	2	-	45
ALLEVAMENTI AVICOLI	7	1.476	1.782	3.405	3.024	2.142	1.026	124	22	13.008
Polli da carne	4	1.073	1.245	2.447	2.421	1.693	839	102	20	9.844
Galline da uova	5	1.337	1.620	3.160	2.773	1.958	919	105	20	11.897
Tacchini	-	98	178	300	217	194	96	11	2	1.096
Faraone	-	8	9	23	14	20	13	4	-	91
Oche	-	58	62	140	181	147	105	17	3	713
Altri allevamenti	-	14	14	43	28	24	7	-	-	130
CONIGLI	2	380	613	1.222	1.089	703	339	28	4	4.380
Fattrici	2	300	500	1.046	943	597	299	25	4	3.716
Altri conigli	1	347	555	1.122	989	622	312	24	3	3.975
STRUZZI	-	8	2	5	8	6	7	2	-	38
Riproduttori	-	5	2	3	5	5	5	2	-	27
Altri	-	5	2	3	5	1	7	2	-	25
ALTRI ALLEVAMENTI	-	14	16	48	40	30	11	1	-	160
CAPI										
OVINI	165	1.242	3.077	11.345	20.489	29.318	31.262	9.752	6.510	113.160
Pecore	100	1.041	2.635	9.449	16.449	23.530	25.305	8.637	5.664	92.810
<i>Da latte</i>	100	111	317	2.029	3.949	7.011	6.472	3.963	1.796	25.748
<i>Altre</i>	-	930	2.318	7.420	12.500	16.519	18.833	4.674	3.868	67.062
Altri ovini	65	201	442	1.896	4.040	5.788	5.957	1.115	846	20.350
CAPRINI	3	386	343	1.669	1.896	2.830	2.477	406	312	10.322
Capre	3	334	278	1.307	1.491	2.211	1.899	334	241	8.098
<i>Che hanno già figliato</i>	3	286	254	1.142	1.284	1.983	1.653	282	227	7.114
<i>Montate per la prima volta</i>	-	48	24	165	207	228	246	52	14	984
Altri caprini	-	52	65	362	405	619	578	72	71	2.224
EQUINI	1	77	172	467	574	570	428	158	27	2.474
Cavalli	1	71	141	369	511	511	408	146	27	2.185
Asini	-	1	22	82	50	49	12	9	-	225
Altri equini	-	5	9	16	13	10	8	3	-	64
ALLEVAMENTI AVICOLI	24.610	50.957	117.945	411.268	1.176.198	1.305.701	836.137	110.588	1.017	4.034.421
Polli da carne	24.560	38.948	90.454	352.889	1.133.330	1.192.506	820.397	107.723	561	3.761.368
Galline da uova	50	11.263	25.196	54.280	40.571	108.903	14.186	2.141	393	256.983
Tacchini	-	297	667	1.597	879	2.997	470	46	7	6.960
Faraone	-	46	57	113	67	125	91	40	-	539
Oche	-	299	352	679	927	938	889	638	56	4.778
Altri allevamenti	-	104	1.219	1.710	424	232	104	-	-	3.793
CONIGLI	2.300	4.337	8.225	26.910	20.051	13.156	6.765	611	93	82.448
Fattrici	300	885	1.802	4.620	3.712	2.680	1.349	99	23	15.470
Altri conigli	2.000	3.452	6.423	22.290	16.339	10.476	5.416	512	70	66.978
STRUZZI	-	74	75	29	53	32	140	39	-	442
Riproduttori	-	24	15	12	24	24	30	8	-	137
Altri	-	50	60	17	29	8	110	31	-	305

Tavola 2.32 - Aziende con bovini e relativo numero di capi per classe di capi, classe di superficie totale e classe di superficie agricola utilizzata (SAU)

		CLASSI DI CAPI									
CLASSI DI SUPERFICIE TOTALE											
CLASSI DI SAU	1 -- 2	3 -- 5	6 -- 9	10 -- 19	20 -- 49	50 -- 99	100 -- 499	500 -- 999	1000 -- 1999	2000 ed oltre	Totale
AZIENDE											
CLASSI DI SUPERFICIE TOTALE (in ettari)											
Senza superficie	-	-	-	-	1	1	-	-	1	-	3
Meno di 1 ettaro	13	7	8	1	5	-	-	-	-	-	34
1 -- 2	40	20	11	8	4	2	-	-	-	-	85
2 -- 3	61	36	22	9	17	1	-	-	-	-	146
3 -- 5	119	123	90	53	15	3	2	-	-	-	405
5 -- 10	209	316	334	272	73	13	-	-	-	-	1.217
10 -- 20	98	194	286	447	247	18	2	-	-	-	1.292
20 -- 30	25	41	50	145	176	28	2	-	-	-	467
30 -- 50	13	23	20	76	106	30	6	-	-	-	274
50 -- 100	5	6	6	16	37	20	8	-	-	-	98
100 ed oltre	-	1	1	3	7	5	5	-	-	-	22
TOTALE	583	767	828	1.030	688	121	25	-	1	-	4.043
CLASSI DI SAU (in ettari)											
Senza superficie	-	-	-	-	1	1	-	-	1	-	3
Meno di 1 ettaro	28	10	11	3	5	1	-	-	-	-	58
1 -- 2	58	36	15	8	8	2	-	-	-	-	127
2 -- 3	71	43	33	15	16	1	-	-	-	-	179
3 -- 5	140	166	116	67	19	6	2	-	-	-	516
5 -- 10	174	300	370	322	91	12	-	-	-	-	1.269
10 -- 20	77	156	231	420	268	21	2	-	-	-	1.175
20 -- 30	22	38	35	123	166	29	3	-	-	-	416
30 -- 50	10	15	12	60	86	28	7	-	-	-	218
50 -- 100	3	3	4	10	24	17	7	-	-	-	68
100 ed oltre	-	-	1	2	4	3	4	-	-	-	14
TOTALE	583	767	828	1.030	688	121	25	-	1	-	4.043
CAPI											
CLASSI DI SUPERFICIE TOTALE (in ettari)											
Senza superficie	-	-	-	-	26	50	-	-	1.000	-	1.076
Meno di 1 ettaro	19	27	56	10	153	-	-	-	-	-	265
1 -- 2	63	79	76	101	113	102	-	-	-	-	534
2 -- 3	95	134	161	130	559	52	-	-	-	-	1.131
3 -- 5	191	471	633	707	458	227	279	-	-	-	2.966
5 -- 10	343	1.265	2.436	3.593	1.935	851	-	-	-	-	10.423
10 -- 20	164	799	2.131	6.143	6.730	1.102	351	-	-	-	17.420
20 -- 30	43	164	379	2.049	5.240	1.790	271	-	-	-	9.936
30 -- 50	23	87	148	1.125	3.109	1.817	699	-	-	-	7.008
50 -- 100	7	21	45	231	1.223	1.353	1.259	-	-	-	4.139
100 ed oltre	-	3	6	38	246	388	1.015	-	-	-	1.696
TOTALE	948	3.050	6.071	14.127	19.792	7.732	3.874	-	1.000	-	56.594
CLASSI DI SAU (in ettari)											
Senza superficie	-	-	-	-	26	50	-	-	1.000	-	1.076
Meno di 1 ettaro	45	37	78	40	153	51	-	-	-	-	404
1 -- 2	88	137	102	96	229	103	-	-	-	-	755
2 -- 3	113	158	238	216	560	76	-	-	-	-	1.361
3 -- 5	220	649	829	889	524	419	279	-	-	-	3.809
5 -- 10	295	1.215	2.717	4.280	2.399	837	-	-	-	-	11.743
10 -- 20	128	644	1.719	5.778	7.471	1.294	351	-	-	-	17.385
20 -- 30	38	143	260	1.787	4.930	1.775	395	-	-	-	9.328
30 -- 50	17	58	93	878	2.512	1.748	778	-	-	-	6.084
50 -- 100	4	9	29	140	841	1.126	1.171	-	-	-	3.320
100 ed oltre	-	-	6	23	147	253	900	-	-	-	1.329
TOTALE	948	3.050	6.071	14.127	19.792	7.732	3.874	-	1.000	-	56.594

Tavola 2.33 - Aziende con bovini e relativo numero di capi per classe di capi, forma di conduzione e zona altimetrica

FORME DI CONDUZIONE ZONE ALTIMETRICHE	CLASSI DI CAPI										Totale
	1 -- 2	3 -- 5	6 -- 9	10 -- 19	20 -- 49	50 -- 99	100 -- 499	500 -- 999	1000 -- 1999	2000 ed oltre	
AZIENDE											
FORME DI CONDUZIONE											
Conduzione diretta del coltivatore	582	764	824	1.024	679	117	16	-	-	-	4.006
Con solo manodopera familiare	560	736	798	992	657	101	10	-	-	-	3.854
Con manodopera familiare prevalente	20	28	26	32	21	12	4	-	-	-	143
Con manodopera extrafamiliare prevalente	2	-	-	-	1	4	2	-	-	-	9
Conduzione con salariati	-	3	3	3	7	4	9	-	1	-	30
Conduzione a colonia parziaria appoderata	1	-	1	3	1	-	-	-	-	-	6
Altra forma di conduzione	-	-	-	-	1	-	-	-	-	-	1
TOTALE	583	767	828	1.030	688	121	25	-	1	-	4.043
ZONE ALTIMETRICHE											
Montagna	430	587	667	819	531	93	14	-	-	-	3.141
Collina	153	180	161	211	157	28	11	-	1	-	902
Pianura	-	-	-	-	-	-	-	-	-	-	-
TOTALE	583	767	828	1.030	688	121	25	-	1	-	4.043
CAPI											
FORME DI CONDUZIONE											
Conduzione diretta del coltivatore	947	3.041	6.040	14.028	19.491	7.449	1.984	-	-	-	52.980
Con solo manodopera familiare	912	2.933	5.844	13.567	18.799	6.312	1.190	-	-	-	49.557
Con manodopera familiare prevalente	32	108	196	461	659	859	578	-	-	-	2.893
Con manodopera extrafamiliare prevalente	3	-	-	-	33	278	216	-	-	-	530
Conduzione con salariati	-	9	22	46	217	283	1.890	-	1.000	-	3.467
Conduzione a colonia parziaria appoderata	1	-	9	53	41	-	-	-	-	-	104
Altra forma di conduzione	-	-	-	-	43	-	-	-	-	-	43
TOTALE	948	3.050	6.071	14.127	19.792	7.732	3.874	-	1.000	-	56.594
ZONE ALTIMETRICHE											
Montagna	706	2.353	4.902	11.214	15.150	5.901	2.323	-	-	-	42.549
Collina	242	697	1.169	2.913	4.642	1.831	1.551	-	1.000	-	14.045
Pianura	-	-	-	-	-	-	-	-	-	-	-
TOTALE	948	3.050	6.071	14.127	19.792	7.732	3.874	-	1.000	-	56.594

Tavola 2.34 - Aziende con vacche da latte e relativo numero di capi per classe di capi, classe di superficie totale e classe di superficie agricola utilizzata (SAU)

CLASSI DI SUPERFICIE TOTALE		CLASSI DI CAPI										
CLASSI DI SAU		1 -- 2	3 -- 5	6 -- 9	10 -- 19	20 -- 49	50 -- 99	100 -- 499	500 -- 999	1000 -- 1999	2000 ed oltre	Totale
AZIENDE												
CLASSI DI SUPERFICIE TOTALE (in ettari)												
Senza superficie		-	1	1	-	-	-	-	-	-	-	2
Meno di 1 ettaro		1	4	1	1	-	-	-	-	-	-	7
1 -- 2		21	5	1	5	-	-	-	-	-	-	32
2 -- 3		31	16	10	3	1	-	-	-	-	-	61
3 -- 5		104	81	23	8	3	-	-	-	-	-	219
5 -- 10		250	345	153	60	12	-	-	-	-	-	820
10 -- 20		152	279	237	192	30	-	1	-	-	-	891
20 -- 30		32	50	97	105	41	4	-	-	-	-	329
30 -- 50		11	20	46	63	37	4	-	-	-	-	181
50 -- 100		2	5	12	12	32	3	2	-	-	-	68
100 ed oltre		1	-	2	2	3	4	2	-	-	-	14
TOTALE		605	806	583	451	159	15	5	-	-	-	2.624
CLASSI DI SAU (in ettari)												
Senza superficie		-	1	1	-	-	-	-	-	-	-	2
Meno di 1 ettaro		3	4	1	4	-	-	-	-	-	-	12
1 -- 2		32	10	2	3	-	-	-	-	-	-	47
2 -- 3		43	24	13	4	1	-	-	-	-	-	85
3 -- 5		134	108	28	13	5	-	-	-	-	-	288
5 -- 10		236	375	193	74	12	-	-	-	-	-	890
10 -- 20		129	234	216	203	35	2	1	-	-	-	820
20 -- 30		21	32	89	90	44	4	-	-	-	-	280
30 -- 50		5	16	32	52	36	3	-	-	-	-	144
50 -- 100		1	2	8	7	23	4	2	-	-	-	47
100 ed oltre		1	-	-	1	3	2	2	-	-	-	9
TOTALE		605	806	583	451	159	15	5	-	-	-	2.624
CAPI												
CLASSI DI SUPERFICIE TOTALE (in ettari)												
Senza superficie		-	5	6	-	-	-	-	-	-	-	11
Meno di 1 ettaro		1	17	6	18	-	-	-	-	-	-	42
1 -- 2		25	18	6	51	-	-	-	-	-	-	100
2 -- 3		43	58	72	52	23	-	-	-	-	-	248
3 -- 5		161	307	164	104	83	-	-	-	-	-	819
5 -- 10		407	1.342	1.061	740	285	-	-	-	-	-	3.835
10 -- 20		244	1.120	1.707	2.431	714	-	150	-	-	-	6.366
20 -- 30		50	202	710	1.359	1.065	210	-	-	-	-	3.596
30 -- 50		19	85	336	868	1.025	240	-	-	-	-	2.573
50 -- 100		4	21	98	162	953	227	276	-	-	-	1.741
100 ed oltre		2	-	15	26	108	255	293	-	-	-	699
TOTALE		956	3.175	4.181	5.811	4.256	932	719	-	-	-	20.030
CLASSI DI SAU (in ettari)												
Senza superficie		-	5	6	-	-	-	-	-	-	-	11
Meno di 1 ettaro		3	17	6	49	-	-	-	-	-	-	75
1 -- 2		41	33	14	39	-	-	-	-	-	-	127
2 -- 3		60	96	96	54	23	-	-	-	-	-	329
3 -- 5		216	415	195	166	131	-	-	-	-	-	1.123
5 -- 10		386	1.449	1.334	913	297	-	-	-	-	-	4.379
10 -- 20		203	952	1.574	2.608	836	110	150	-	-	-	6.433
20 -- 30		33	133	657	1.167	1.140	207	-	-	-	-	3.337
30 -- 50		10	69	235	704	1.027	184	-	-	-	-	2.229
50 -- 100		2	6	64	97	694	282	276	-	-	-	1.421
100 ed oltre		2	-	-	14	108	149	293	-	-	-	566
TOTALE		956	3.175	4.181	5.811	4.256	932	719	-	-	-	20.030

Tavola 2.35 - Aziende con vacche da latte e relativo numero di capi per classe di capi, forma di conduzione e zona altimetrica

FORME DI CONDUZIONE ZONE ALTIMETRICHE	CLASSI DI CAPI										Totale
	1 -- 2	3 -- 5	6 -- 9	10 -- 19	20 -- 49	50 -- 99	100 -- 499	500 -- 999	1000 -- 1999	2000 ed oltre	
AZIENDE											
FORME DI CONDUZIONE											
Conduzione diretta del coltivatore	605	805	578	448	155	11	-	-	-	-	2.602
<i>Con solo manodopera familiare</i>	586	783	564	428	139	5	-	-	-	-	2.505
<i>Con manodopera familiare prevalente</i>	19	22	13	19	13	4	-	-	-	-	90
<i>Con manodopera extrafamiliare prevalente</i>	-	-	1	1	3	2	-	-	-	-	7
Conduzione con salariati	-	1	2	3	2	4	5	-	-	-	17
Conduzione a colonia parziaria appoderata	-	-	3	-	1	-	-	-	-	-	4
Altra forma di conduzione	-	-	-	-	1	-	-	-	-	-	1
TOTALE	605	806	583	451	159	15	5	-	-	-	2.624
ZONE ALTIMETRICHE											
Montagna	495	686	485	369	120	7	4	-	-	-	2.166
Collina	110	120	98	82	39	8	1	-	-	-	458
Pianura	-	-	-	-	-	-	-	-	-	-	-
TOTALE	605	806	583	451	159	15	5	-	-	-	2.624
CAPI											
FORME DI CONDUZIONE											
Conduzione diretta del coltivatore	956	3.170	4.142	5.775	4.155	645	-	-	-	-	18.843
<i>Con solo manodopera familiare</i>	927	3.084	4.048	5.502	3.623	268	-	-	-	-	17.452
<i>Con manodopera familiare prevalente</i>	29	86	88	257	435	267	-	-	-	-	1.162
<i>Con manodopera extrafamiliare prevalente</i>	-	-	6	16	97	110	-	-	-	-	229
Conduzione con salariati	-	5	13	36	58	287	719	-	-	-	1.118
Conduzione a colonia parziaria appoderata	-	-	26	-	23	-	-	-	-	-	49
Altra forma di conduzione	-	-	-	-	20	-	-	-	-	-	20
TOTALE	956	3.175	4.181	5.811	4.256	932	719	-	-	-	20.030
ZONE ALTIMETRICHE											
Montagna	798	2.708	3.476	4.759	3.211	411	584	-	-	-	15.947
Collina	158	467	705	1.052	1.045	521	135	-	-	-	4.083
Pianura	-	-	-	-	-	-	-	-	-	-	-
TOTALE	956	3.175	4.181	5.811	4.256	932	719	-	-	-	20.030

Tavola 2.36 - Aziende con suini e relativo numero di capi per classe di capi, classe di superficie totale e classe di superficie agricola utilizzata (SAU)

CLASSI DI SUPERFICIE TOTALE CLASSI DI SAU	CLASSI DI CAPI									Totale
	1 -- 2	3 -- 5	6 -- 9	10 -- 19	20 -- 49	50 -- 99	100 -- 499	500 -- 999	1000 ed oltre	
AZIENDE										
CLASSI DI SUPERFICIE TOTALE (in ettari)										
Senza superficie	-	-	-	1	-	-	-	-	-	1
Meno di 1 ettaro	495	20	1	2	2	-	-	-	-	520
1 -- 2	657	66	5	3	1	-	-	-	-	732
2 -- 3	574	78	4	4	2	1	1	-	-	664
3 -- 5	983	161	21	9	2	1	2	-	-	1.179
5 -- 10	1.585	385	42	39	18	4	2	-	1	2.076
10 -- 20	1.065	426	64	50	28	4	9	4	2	1.652
20 -- 30	269	161	23	26	20	3	3	1	-	506
30 -- 50	124	96	23	19	8	2	2	1	1	276
50 -- 100	39	35	5	5	3	2	2	2	-	93
100 ed oltre	3	6	2	2	-	-	1	1	-	15
TOTALE	5.794	1.434	190	160	84	17	22	9	4	7.714
CLASSI DI SAU (in ettari)										
Senza superficie	1	-	-	1	1	-	-	-	-	3
Meno di 1 ettaro	800	47	3	2	1	-	-	-	-	853
1 -- 2	770	77	5	4	1	-	-	-	-	857
2 -- 3	588	90	6	5	2	1	3	-	-	695
3 -- 5	970	175	21	11	3	2	1	-	1	1.184
5 -- 10	1.446	402	51	40	21	3	3	-	1	1.967
10 -- 20	876	383	55	54	31	4	7	5	1	1.416
20 -- 30	220	151	29	22	13	4	4	-	-	443
30 -- 50	95	76	14	15	11	1	2	3	1	218
50 -- 100	26	30	5	5	-	2	1	-	-	69
100 ed oltre	2	3	1	1	-	-	1	1	-	9
TOTALE	5.794	1.434	190	160	84	17	22	9	4	7.714
CAPI										
CLASSI DI SUPERFICIE TOTALE (in ettari)										
Senza superficie	-	-	-	11	-	-	-	-	-	11
Meno di 1 ettaro	619	65	6	22	45	-	-	-	-	757
1 -- 2	922	212	33	35	32	-	-	-	-	1.234
2 -- 3	828	261	24	54	43	70	100	-	-	1.380
3 -- 5	1.459	557	146	124	43	51	291	-	-	2.671
5 -- 10	2.561	1.323	291	509	519	320	579	-	7.000	13.102
10 -- 20	1.786	1.496	456	654	755	331	2.061	2.498	7.000	17.037
20 -- 30	457	588	162	329	538	173	461	553	-	3.261
30 -- 50	215	345	162	243	201	118	877	550	1.636	4.347
50 -- 100	69	140	37	54	80	124	450	1.450	-	2.404
100 ed oltre	5	23	14	20	-	-	381	800	-	1.243
TOTALE	8.921	5.010	1.331	2.055	2.256	1.187	5.200	5.851	15.636	47.447
CLASSI DI SAU (in ettari)										
Senza superficie	1	-	-	11	25	-	-	-	-	37
Meno di 1 ettaro	1.037	152	20	22	20	-	-	-	-	1.251
1 -- 2	1.089	252	31	48	32	-	-	-	-	1.452
2 -- 3	863	300	39	75	43	70	391	-	-	1.781
3 -- 5	1.506	614	145	145	64	143	312	-	7.000	9.929
5 -- 10	2.359	1.388	355	514	630	228	879	-	3.000	9.353
10 -- 20	1.478	1.344	393	711	789	331	1.449	3.051	4.000	13.546
20 -- 30	376	556	207	283	372	225	911	-	-	2.930
30 -- 50	163	272	97	184	281	66	527	2.000	1.636	5.226
50 -- 100	46	118	36	52	-	124	350	-	-	726
100 ed oltre	3	14	8	10	-	-	381	800	-	1.216
TOTALE	8.921	5.010	1.331	2.055	2.256	1.187	5.200	5.851	15.636	47.447

Tavola 2.37 - Aziende con suini e relativo numero di capi per classe di capi, forma di conduzione e zona altimetrica

FORME DI CONDUZIONE ZONE ALTIMETRICHE	CLASSI DI CAPI									Totale
	1 -- 2	3 -- 5	6 -- 9	10 -- 19	20 -- 49	50 -- 99	100 -- 499	500 -- 999	1000 ed oltre	
AZIENDE										
FORME DI CONDUZIONE										
Conduzione diretta del coltivatore	5.772	1.428	187	157	82	17	22	9	2	7.676
<i>Con solo manodopera familiare</i>	5.530	1.352	175	142	80	17	20	3	1	7.320
<i>Con manodopera familiare prevalente</i>	229	67	11	14	2	-	1	5	-	329
<i>Con manodopera extrafamiliare prevalente</i>	13	9	1	1	-	-	1	1	1	27
Conduzione con salariati	21	5	3	3	2	-	-	-	2	36
Conduzione a colonia parziaria appoderata	1	1	-	-	-	-	-	-	-	2
Altra forma di conduzione	-	-	-	-	-	-	-	-	-	-
TOTALE	5.794	1.434	190	160	84	17	22	9	4	7.714
ZONE ALTIMETRICHE										
Montagna	4.076	991	126	94	50	11	13	3	3	5.367
Collina	1.718	443	64	66	34	6	9	6	1	2.347
Pianura	-	-	-	-	-	-	-	-	-	-
TOTALE	5.794	1.434	190	160	84	17	22	9	4	7.714
CAPI										
FORME DI CONDUZIONE										
Conduzione diretta del coltivatore	8.889	4.986	1.309	2.019	2.201	1.187	5.200	5.851	4.636	36.278
<i>Con solo manodopera familiare</i>	8.499	4.708	1.217	1.827	2.154	1.187	4.507	1.953	1.636	27.688
<i>Con manodopera familiare prevalente</i>	365	240	86	181	47	-	312	3.110	-	4.341
<i>Con manodopera extrafamiliare prevalente</i>	25	38	6	11	-	-	381	788	3.000	4.249
Conduzione con salariati	30	20	22	36	55	-	-	-	11.000	11.163
Conduzione a colonia parziaria appoderata	2	4	-	-	-	-	-	-	-	6
Altra forma di conduzione	-	-	-	-	-	-	-	-	-	-
TOTALE	8.921	5.010	1.331	2.055	2.256	1.187	5.200	5.851	15.636	47.447
ZONE ALTIMETRICHE										
Montagna	6.296	3.435	886	1.225	1.365	774	2.839	1.761	12.636	31.217
Collina	2.625	1.575	445	830	891	413	2.361	4.090	3.000	16.230
Pianura	-	-	-	-	-	-	-	-	-	-
TOTALE	8.921	5.010	1.331	2.055	2.256	1.187	5.200	5.851	15.636	47.447

Tavola 2.38 - Aziende con ovini e relativo numero di capi per classe di capi, classe di superficie totale e classe di superficie agricola utilizzata (SAU)

CLASSI DI SUPERFICIE TOTALE CLASSI DI SAU	CLASSI DI CAPI										Totale
	1 -- 2	3 -- 9	10 -- 19	20 -- 49	50 -- 99	100 -- 499	500 -- 999	1000 -- 2999	3000 -- 4999	5000 ed oltre	
AZIENDE											
CLASSI DI SUPERFICIE TOTALE (in ettari)											
Senza superficie	-	-	-	-	1	1	-	-	-	-	2
Meno di 1 ettaro	32	76	27	14	2	-	-	-	-	-	151
1 -- 2	50	166	60	15	4	4	-	-	-	-	299
2 -- 3	33	167	71	34	5	3	-	-	-	-	313
3 -- 5	50	260	158	63	10	12	-	-	-	-	553
5 -- 10	99	355	296	220	43	28	-	-	-	-	1.041
10 -- 20	50	224	269	262	78	38	2	2	-	-	925
20 -- 30	11	50	78	93	47	46	1	1	-	-	327
30 -- 50	4	21	32	52	31	32	3	1	-	-	176
50 -- 100	1	12	9	21	8	18	7	-	-	-	76
100 ed oltre	-	3	1	3	3	5	5	1	-	-	21
TOTALE	330	1.334	1.001	777	232	187	18	5	-	-	3.884
CLASSE DI SAU (in ettari)											
Senza superficie	1	-	-	-	1	1	-	-	-	-	3
Meno di 1 ettaro	60	156	53	23	2	2	-	-	-	-	296
1 -- 2	59	210	88	25	5	3	-	-	-	-	390
2 -- 3	23	172	80	42	4	4	-	-	-	-	325
3 -- 5	52	263	168	78	15	13	-	-	-	-	589
5 -- 10	82	282	309	252	47	28	1	1	-	-	1.002
10 -- 20	41	187	214	225	82	42	1	2	-	-	794
20 -- 30	7	35	60	77	44	51	1	-	-	-	275
30 -- 50	4	16	23	38	26	26	3	1	-	-	137
50 -- 100	1	11	5	15	5	13	8	-	-	-	58
100 ed oltre	-	2	1	2	1	4	4	1	-	-	15
TOTALE	330	1.334	1.001	777	232	187	18	5	-	-	3.884
CAPI											
CLASSI DI SUPERFICIE TOTALE (in ettari)											
Senza superficie	-	-	-	-	65	100	-	-	-	-	165
Meno di 1 ettaro	61	361	319	381	120	-	-	-	-	-	1.242
1 -- 2	87	813	732	383	263	799	-	-	-	-	3.077
2 -- 3	58	857	907	941	308	420	-	-	-	-	3.491
3 -- 5	93	1.349	1.979	1.778	689	1.966	-	-	-	-	7.854
5 -- 10	186	1.819	3.881	6.089	2.747	5.767	-	-	-	-	20.489
10 -- 20	93	1.195	3.571	7.676	5.350	7.763	1.440	2.230	-	-	29.318
20 -- 30	21	251	1.019	2.637	3.061	8.125	550	2.532	-	-	18.196
30 -- 50	8	113	426	1.513	2.138	5.970	1.898	1.000	-	-	13.066
50 -- 100	2	63	126	683	462	3.552	4.864	-	-	-	9.752
100 ed oltre	-	14	19	88	232	1.116	3.804	1.237	-	-	6.510
TOTALE	609	6.835	12.979	22.169	15.435	35.578	12.556	6.999	-	-	113.160
CLASSE DI SAU (in ettari)											
Senza superficie	1	-	-	-	65	100	-	-	-	-	166
Meno di 1 ettaro	112	744	629	598	120	232	-	-	-	-	2.435
1 -- 2	103	1.057	1.081	662	313	747	-	-	-	-	3.963
2 -- 3	41	878	1.028	1.157	258	602	-	-	-	-	3.964
3 -- 5	99	1.376	2.147	2.138	996	1.970	-	-	-	-	8.726
5 -- 10	152	1.460	4.066	7.151	3.145	5.901	740	1.000	-	-	23.615
10 -- 20	78	994	2.831	6.592	5.550	8.723	700	3.762	-	-	29.230
20 -- 30	13	177	796	2.242	2.810	8.444	550	-	-	-	15.032
30 -- 50	8	83	310	1.089	1.791	5.146	1.898	1.000	-	-	11.325
50 -- 100	2	57	72	472	300	2.827	5.364	-	-	-	9.094
100 ed oltre	-	9	19	68	87	886	3.304	1.237	-	-	5.610
TOTALE	609	6.835	12.979	22.169	15.435	35.578	12.556	6.999	-	-	113.160

Tavola 2.39 - Aziende con ovini e relativo numero di capi per classe di capi, forma di conduzione e zona altimetrica

FORME DI CONDUZIONE ZONE ALTIMETRICHE	CLASSI DI CAPI										Totale
	1 -- 2	3 -- 9	10 -- 19	20 -- 49	50 -- 99	100 -- 499	500 -- 999	1000 -- 2999	3000 -- 4999	5000 ed oltre	
AZIENDE											
FORME DI CONDUZIONE											
Conduzione diretta del coltivatore	329	1.328	996	773	230	182	13	3	-	-	3.854
<i>Con solo manodopera familiare</i>	314	1.277	965	740	214	153	6	2	-	-	3.671
<i>Con manodopera familiare prevalente</i>	15	48	29	31	16	26	3	-	-	-	168
<i>Con manodopera extrafamiliare prevalente</i>	-	3	2	2	-	3	4	1	-	-	15
Conduzione con salariati	1	6	4	3	2	4	5	2	-	-	27
Conduzione a colonia parziaria appoderata	-	-	1	1	-	1	-	-	-	-	3
Altra forma di conduzione	-	-	-	-	-	-	-	-	-	-	-
TOTALE	330	1.334	1.001	777	232	187	18	5	-	-	3.884
ZONE ALTIMETRICHE											
Montagna	227	858	706	591	154	97	10	3	-	-	2.646
Collina	103	476	295	186	78	90	8	2	-	-	1.238
Pianura	-	-	-	-	-	-	-	-	-	-	-
TOTALE	330	1.334	1.001	777	232	187	18	5	-	-	3.884
CAPI											
FORME DI CONDUZIONE											
Conduzione diretta del coltivatore	608	6.802	12.915	22.055	15.290	34.378	8.664	3.237	-	-	103.949
<i>Con solo manodopera familiare</i>	578	6.538	12.507	21.160	14.241	28.006	3.905	2.000	-	-	88.935
<i>Con manodopera familiare prevalente</i>	30	250	383	845	1.049	5.887	1.847	-	-	-	10.291
<i>Con manodopera extrafamiliare prevalente</i>	-	14	25	50	-	485	2.912	1.237	-	-	4.723
Conduzione con salariati	1	33	52	91	145	1.080	3.892	3.762	-	-	9.056
Conduzione a colonia parziaria appoderata	-	-	12	23	-	120	-	-	-	-	155
Altra forma di conduzione	-	-	-	-	-	-	-	-	-	-	-
TOTALE	609	6.835	12.979	22.169	15.435	35.578	12.556	6.999	-	-	113.160
ZONE ALTIMETRICHE											
Montagna	424	4.343	9.308	16.821	10.203	19.364	6.879	3.230	-	-	70.572
Collina	185	2.492	3.671	5.348	5.232	16.214	5.677	3.769	-	-	42.588
Pianura	-	-	-	-	-	-	-	-	-	-	-
TOTALE	609	6.835	12.979	22.169	15.435	35.578	12.556	6.999	-	-	113.160

Tavola 2.40 - Aziende con polli da carne e relativo numero di capi per classe di capi, classe di superficie totale e classe di superficie agricola utilizzata (SAU)

CLASSI DI SUPERFICIE TOTALE CLASSI DI SAU	CLASSI DI CAPI									Totale
	Meno di 50	50 -- 100	100 -- 500	500 -- 1000	1000 -- 5000	5000 -- 10000	10000 -- 25000	25000 -- 50000	50000 ed oltre	
AZIENDE										
CLASSI DI SUPERFICIE TOTALE (in ettari)										
Senza superficie	1	1	-	-	1	-	1	-	-	4
Meno di 1 ettaro	1.055	16	1	-	-	-	-	1	-	1.073
1 -- 2	1.209	29	4	-	-	-	2	1	-	1.245
2 -- 3	925	16	1	-	-	2	5	1	-	950
3 -- 5	1.446	38	7	-	-	1	4	-	1	1.497
5 -- 10	2.288	74	10	-	-	1	36	12	-	2.421
10 -- 20	1.564	76	10	1	1	-	26	9	6	1.693
20 -- 30	484	33	10	-	-	-	10	3	2	542
30 -- 50	251	29	6	-	-	1	2	6	2	297
50 -- 100	82	12	4	-	-	-	2	2	-	102
100 ed oltre	15	5	-	-	-	-	-	-	-	20
TOTALE	9.320	329	53	1	2	5	88	35	11	9.844
CLASSI DI SAU (in ettari)										
Senza superficie	17	1	-	-	1	-	1	-	-	20
Meno di 1 ettaro	1.697	34	3	-	-	-	3	1	-	1.738
1 -- 2	1.276	23	3	-	-	3	3	2	-	1.310
2 -- 3	903	20	4	-	-	-	3	-	-	930
3 -- 5	1.363	45	6	-	1	-	13	4	2	1.434
5 -- 10	2.082	70	9	-	-	1	35	11	2	2.210
10 -- 20	1.309	63	11	1	-	-	20	7	4	1.415
20 -- 30	414	35	7	-	-	-	8	2	1	467
30 -- 50	189	26	7	-	-	1	-	7	2	232
50 -- 100	63	8	3	-	-	-	2	1	-	77
100 ed oltre	7	4	-	-	-	-	-	-	-	11
TOTALE	9.320	329	53	1	2	5	88	35	11	9.844
CAPI										
CLASSI DI SUPERFICIE TOTALE (in ettari)										
Senza superficie	10	50	-	-	4.500	-	20.000	-	-	24.560
Meno di 1 ettaro	12.948	900	100	-	-	-	-	25.000	-	38.948
1 -- 2	16.509	1.525	420	-	-	-	32.000	40.000	-	90.454
2 -- 3	12.994	930	100	-	-	15.000	101.500	40.000	-	170.524
3 -- 5	20.925	2.090	850	-	-	5.000	63.500	-	90.000	182.365
5 -- 10	34.150	4.030	1.150	-	-	7.000	714.000	373.000	-	1.133.330
10 -- 20	25.396	3.960	1.050	600	1.500	-	529.500	265.500	365.000	1.192.506
20 -- 30	8.159	1.795	1.150	-	-	-	175.000	93.000	105.000	384.104
30 -- 50	4.573	1.560	660	-	-	5.000	31.500	173.000	220.000	436.293
50 -- 100	1.663	660	400	-	-	-	40.000	65.000	-	107.723
100 ed oltre	298	263	-	-	-	-	-	-	-	561
TOTALE	137.625	17.763	5.880	600	6.000	32.000	1.707.000	1.074.500	780.000	3.761.368
CLASSI DI SAU (in ettari)										
Senza superficie	233	50	-	-	4.500	-	20.000	-	-	24.783
Meno di 1 ettaro	20.710	1.875	300	-	-	-	59.000	25.000	-	106.885
1 -- 2	17.681	1.255	320	-	-	20.000	56.000	80.000	-	175.256
2 -- 3	12.999	1.140	400	-	-	-	52.000	-	-	66.539
3 -- 5	20.280	2.475	750	-	1.500	-	244.500	143.000	140.000	552.505
5 -- 10	32.105	3.710	1.100	-	-	7.000	702.000	315.000	105.000	1.165.915
10 -- 20	21.504	3.330	1.200	600	-	-	389.000	205.500	260.000	881.134
20 -- 30	7.066	1.905	750	-	-	-	144.500	68.000	55.000	277.221
30 -- 50	3.582	1.380	760	-	-	5.000	-	213.000	220.000	443.722
50 -- 100	1.297	430	300	-	-	-	40.000	25.000	-	67.027
100 ed oltre	168	213	-	-	-	-	-	-	-	381
TOTALE	137.625	17.763	5.880	600	6.000	32.000	1.707.000	1.074.500	780.000	3.761.368

Tavola 2.41 - Aziende con polli da carne e relativo numero di capi per classe di capi, forma di conduzione e zona altimetrica

FORME DI CONDUZIONE ZONE ALTIMETRICHE	CLASSI DI CAPI									Totale
	Meno di 50	50 -- 100	100 -- 500	500 --1000	1000 -- 5000	5000 -- 10000	10000 -- 25000	25000 -- 50000	50000 ed oltre	
AZIENDE										
FORME DI CONDUZIONE										
Conduzione diretta del coltivatore	9.262	325	52	1	2	5	87	35	11	9.780
<i>Con solo manodopera familiare</i>	<i>8.807</i>	<i>291</i>	<i>43</i>	<i>1</i>	<i>1</i>	<i>4</i>	<i>82</i>	<i>33</i>	<i>10</i>	<i>9.272</i>
<i>Con manodopera familiare prevalente</i>	<i>422</i>	<i>25</i>	<i>9</i>	<i>-</i>	<i>1</i>	<i>-</i>	<i>5</i>	<i>2</i>	<i>-</i>	<i>464</i>
<i>Con manodopera extrafamiliare prevalente</i>	<i>33</i>	<i>9</i>	<i>-</i>	<i>-</i>	<i>-</i>	<i>1</i>	<i>-</i>	<i>-</i>	<i>1</i>	<i>44</i>
Conduzione con salariati	54	4	1	-	-	-	1	-	-	60
Conduzione a colonia parziaria appoderata	4	-	-	-	-	-	-	-	-	4
Altra forma di conduzione	-	-	-	-	-	-	-	-	-	-
TOTALE	9.320	329	53	1	2	5	88	35	11	9.844
ZONE ALTIMETRICHE										
Montagna	6.186	142	26	-	1	4	59	28	6	6.452
Collina	3.134	187	27	1	1	1	29	7	5	3.392
Pianura	-	-	-	-	-	-	-	-	-	-
TOTALE	9.320	329	53	1	2	5	88	35	11	9.844
CAPI										
FORME DI CONDUZIONE										
Conduzione diretta del coltivatore	136.714	17.553	5.780	600	6.000	32.000	1.687.000	1.074.500	780.000	3.740.147
<i>Con solo manodopera familiare</i>	<i>129.566</i>	<i>15.688</i>	<i>4.780</i>	<i>600</i>	<i>4.500</i>	<i>25.000</i>	<i>1.582.000</i>	<i>1.004.500</i>	<i>720.000</i>	<i>3.486.634</i>
<i>Con manodopera familiare prevalente</i>	<i>6.522</i>	<i>1.345</i>	<i>1.000</i>	<i>-</i>	<i>1.500</i>	<i>-</i>	<i>105.000</i>	<i>70.000</i>	<i>-</i>	<i>185.367</i>
<i>Con manodopera extrafamiliare prevalente</i>	<i>626</i>	<i>520</i>	<i>-</i>	<i>-</i>	<i>-</i>	<i>7.000</i>	<i>-</i>	<i>-</i>	<i>60.000</i>	<i>68.146</i>
Conduzione con salariati	857	210	100	-	-	-	20.000	-	-	21.167
Conduzione a colonia parziaria appoderata	54	-	-	-	-	-	-	-	-	54
Altra forma di conduzione	-	-	-	-	-	-	-	-	-	-
TOTALE	137.625	17.763	5.880	600	6.000	32.000	1.707.000	1.074.500	780.000	3.761.368
ZONE ALTIMETRICHE										
Montagna	86.133	7.740	2.750	-	4.500	25.000	1.136.500	872.500	400.000	2.535.123
Collina	51.492	10.023	3.130	600	1.500	7.000	570.500	202.000	380.000	1.226.245
Pianura	-	-	-	-	-	-	-	-	-	-
TOTALE	137.625	17.763	5.880	600	6.000	32.000	1.707.000	1.074.500	780.000	3.761.368

Tavola 2.42 - Aziende con galline da uova e relativo numero di capi per classe di capi , classe di superficie totale e classe di superficie agricola utilizzata (SAU)

CLASSI DI SUPERFICIE TOTALE		CLASSI DI CAPI										Totale
CLASSI DI SAU	Meno di 50	50 --100	100 -- 500	500 --1000	1000 -- 3000	3000 -- 5000	5000 -- 10000	10000 -- 25000	25000 -- 50000	50000 ed oltre		
AZIENDE												
CLASSI DI SUPERFICIE TOTALE (in ettari)												
Senza superficie	5	-	-	-	-	-	-	-	-	-	5	
Meno di 1 ettaro	1.335	2	-	-	-	-	-	-	-	-	1.337	
1 -- 2	1.615	4	-	-	-	-	-	1	-	-	1.620	
2 -- 3	1.249	2	1	-	1	-	-	1	-	-	1.254	
3 -- 5	1.902	1	2	-	-	-	-	1	-	-	1.906	
5 -- 10	2.758	13	1	-	-	-	-	1	-	-	2.773	
10 -- 20	1.935	14	4	1	1	-	-	2	-	1	1.958	
20 -- 30	590	9	1	-	-	-	-	-	-	-	600	
30 -- 50	302	14	3	-	-	-	-	-	-	-	319	
50 -- 100	93	12	-	-	-	-	-	-	-	-	105	
100 ed oltre	19	1	-	-	-	-	-	-	-	-	20	
TOTALE	11.803	72	12	1	2	-	-	6	-	1	11.897	
CLASSI DI SAU (in ettari)												
Senza superficie	30	-	-	-	-	-	-	-	-	-	30	
Meno di 1 ettaro	2.340	3	-	-	-	-	-	-	-	-	2.343	
1 -- 2	1.682	5	-	-	1	-	-	1	-	-	1.689	
2 -- 3	1.169	2	2	-	-	-	-	2	-	-	1.175	
3 -- 5	1.674	4	1	1	-	-	-	-	-	-	1.680	
5 -- 10	2.494	10	2	-	1	-	-	2	-	-	2.509	
10 -- 20	1.599	12	4	-	-	-	-	1	-	1	1.617	
20 -- 30	506	13	-	-	-	-	-	-	-	-	519	
30 -- 50	228	11	3	-	-	-	-	-	-	-	242	
50 -- 100	69	11	-	-	-	-	-	-	-	-	80	
100 ed oltre	12	1	-	-	-	-	-	-	-	-	13	
TOTALE	11.803	72	12	1	2	-	-	6	-	1	11.897	
CAPI												
CLASSI DI SUPERFICIE TOTALE (in ettari)												
Senza superficie	50	-	-	-	-	-	-	-	-	-	50	
Meno di 1 ettaro	11.163	100	-	-	-	-	-	-	-	-	11.263	
1 -- 2	14.973	223	-	-	-	-	-	10.000	-	-	25.196	
2 -- 3	12.094	100	120	-	1.500	-	-	10.000	-	-	23.814	
3 -- 5	19.216	50	200	-	-	-	-	11.000	-	-	30.466	
5 -- 10	29.771	700	100	-	-	-	-	10.000	-	-	40.571	
10 -- 20	23.408	745	600	600	1.650	-	-	31.900	-	50.000	108.903	
20 -- 30	7.899	480	100	-	-	-	-	-	-	-	8.479	
30 -- 50	4.597	710	400	-	-	-	-	-	-	-	5.707	
50 -- 100	1.466	675	-	-	-	-	-	-	-	-	2.141	
100 ed oltre	343	50	-	-	-	-	-	-	-	-	393	
TOTALE	124.980	3.833	1.520	600	3.150	-	-	72.900	-	50.000	256.983	
CLASSI DI SAU (in ettari)												
Senza superficie	250	-	-	-	-	-	-	-	-	-	250	
Meno di 1 ettaro	19.925	150	-	-	-	-	-	-	-	-	20.075	
1 -- 2	16.299	273	-	-	1.500	-	-	10.000	-	-	28.072	
2 -- 3	11.786	100	220	-	-	-	-	21.000	-	-	33.106	
3 -- 5	17.655	220	100	600	-	-	-	-	-	-	18.575	
5 -- 10	27.539	530	200	-	1.650	-	-	30.000	-	-	59.919	
10 -- 20	19.701	645	600	-	-	-	-	11.900	-	50.000	82.846	
20 -- 30	6.922	680	-	-	-	-	-	-	-	-	7.602	
30 -- 50	3.587	560	400	-	-	-	-	-	-	-	4.547	
50 -- 100	1.073	625	-	-	-	-	-	-	-	-	1.698	
100 ed oltre	243	50	-	-	-	-	-	-	-	-	293	
TOTALE	124.980	3.833	1.520	600	3.150	-	-	72.900	-	50.000	256.983	

Tavola 2.43 - Aziende con galline da uova e relativo numero di capi per classe di capi, forma di conduzione e zona altimetrica

FORME DI CONDUZIONE ZONE ALTIMETRICHE	CLASSI DI CAPI										Totale
	Meno di 50	50 -- 100	100 -- 500	500 -- 1000	1000 -- 3000	3000 -- 5000	5.000 -- 10000	10000 -- 25000	25000 -- 50000	50000 ed oltre	
AZIENDE											
FORME DI CONDUZIONE											
Conduzione diretta del coltivatore	11.710	71	12	1	2	-	-	6	-	1	11.803
<i>Con solo manodopera familiare</i>	<i>11.144</i>	<i>60</i>	<i>12</i>	<i>-</i>	<i>1</i>	<i>-</i>	<i>-</i>	<i>4</i>	<i>-</i>	<i>-</i>	<i>11.221</i>
<i>Con manodopera familiare prevalente</i>	<i>523</i>	<i>9</i>	<i>-</i>	<i>1</i>	<i>-</i>	<i>-</i>	<i>-</i>	<i>2</i>	<i>-</i>	<i>1</i>	<i>536</i>
<i>Con manodopera extrafamiliare prevalente</i>	<i>43</i>	<i>2</i>	<i>-</i>	<i>-</i>	<i>1</i>	<i>-</i>	<i>-</i>	<i>-</i>	<i>-</i>	<i>-</i>	<i>46</i>
Conduzione con salariati	87	1	-	-	-	-	-	-	-	-	88
Conduzione a colonia parziaria appoderata	6	-	-	-	-	-	-	-	-	-	6
Altra forma di conduzione	-	-	-	-	-	-	-	-	-	-	-
TOTALE	11.803	72	12	1	2	-	-	6	-	1	11.897
ZONE ALTIMETRICHE											
Montagna	7.802	17	4	-	1	-	-	5	-	1	7.830
Collina	4.001	55	8	1	1	-	-	1	-	-	4.067
Pianura	-	-	-	-	-	-	-	-	-	-	-
TOTALE	11.803	72	12	1	2	-	-	6	-	1	11.897
CAPI											
FORME DI CONDUZIONE											
Conduzione diretta del coltivatore	123.827	3.748	1.520	600	3.150	-	-	72.900	-	50.000	255.745
<i>Con solo manodopera familiare</i>	<i>116.899</i>	<i>3.168</i>	<i>1.520</i>	<i>-</i>	<i>1.650</i>	<i>-</i>	<i>-</i>	<i>52.900</i>	<i>-</i>	<i>-</i>	<i>176.137</i>
<i>Con manodopera familiare prevalente</i>	<i>6.386</i>	<i>480</i>	<i>-</i>	<i>600</i>	<i>-</i>	<i>-</i>	<i>-</i>	<i>20.000</i>	<i>-</i>	<i>50.000</i>	<i>77.466</i>
<i>Con manodopera extrafamiliare prevalente</i>	<i>542</i>	<i>100</i>	<i>-</i>	<i>-</i>	<i>1.500</i>	<i>-</i>	<i>-</i>	<i>-</i>	<i>-</i>	<i>-</i>	<i>2.142</i>
Conduzione con salariati	1.120	85	-	-	-	-	-	-	-	-	1.205
Conduzione a colonia parziaria appoderata	33	-	-	-	-	-	-	-	-	-	33
Altra forma di conduzione	-	-	-	-	-	-	-	-	-	-	-
TOTALE	124.980	3.833	1.520	600	3.150	-	-	72.900	-	50.000	256.983
ZONE ALTIMETRICHE											
Montagna	77.549	913	600	-	1.650	-	-	61.900	-	50.000	192.612
Collina	47.431	2.920	920	600	1.500	-	-	11.000	-	-	64.371
Pianura	-	-	-	-	-	-	-	-	-	-	-
TOTALE	124.980	3.833	1.520	600	3.150	-	-	72.900	-	50.000	256.983

Tavola 2.44 - Aziende che dispongono di ricoveri per animali e relativo numero di ricoveri per specie di ricovero, classe di superficie totale, classe di capienza di capi adulti ricoverabili e zona altimetrica

CLASSI DI SUPERFICIE TOTALE CLASSI DI CAPIENZA DI CAPI ADULTI ZONE ALTIMETRICHE	Totale	STALLE		Ovili	Porcilaie	Pollai	Ricoveri per altri allevamenti
		Per bovini	Per equini				
AZIENDE							
CLASSI DI SUPERFICIE TOTALE (in ettari)							
Senza superficie	10	3	1	2	1	7	1
Meno di 1 ettaro	1.008	40	15	129	247	905	120
1 -- 2	1.369	92	45	268	409	1.173	199
2 -- 3	1.138	159	55	289	451	934	143
3 -- 5	1.777	459	68	483	792	1.344	246
5 -- 10	2.823	1.308	116	860	1.307	1.947	320
10 -- 20	2.102	1.311	104	709	1.012	1.321	148
20 -- 30	680	459	42	261	286	365	56
30 -- 50	399	266	33	142	165	205	23
50 -- 100	156	101	15	58	58	73	9
100 ed oltre	36	23	6	20	12	15	1
TOTALE	11.498	4.221	500	3.221	4.740	8.289	1.266
CLASSI DI CAPIENZA DI CAPI ADULTI							
Meno di 10	1.334	1.681	413	451	4.139	128	-
10 -- 50	6.001	2.344	83	2.130	508	5.584	-
50 -- 100	2.868	150	3	333	36	1.945	-
100 -- 500	1.062	45	1	269	36	462	-
500 -- 1000	48	-	-	27	16	5	-
1000 -- 2000	12	1	-	7	1	-	-
2000 -- 5000	9	-	-	4	2	3	-
5000 ed oltre	164	-	-	-	2	162	-
TOTALE	11.498	4.221	500	3.221	4.740	8.289	-
ZONE ALTIMETRICHE							
Montagna	7.538	3.306	371	2.220	3.296	5.238	836
Collina	3.960	915	129	1.001	1.444	3.051	430
Pianura	-	-	-	-	-	-	-
TOTALE	11.498	4.221	500	3.221	4.740	8.289	1.266
NUMERO DI RICOVERI							
CLASSI DI SUPERFICIE TOTALE (in ettari)							
Senza superficie	16	4	1	2	1	7	1
Meno di 1 ettaro	1.457	40	15	129	247	906	120
1 -- 2	2.192	92	45	268	409	1.177	201
2 -- 3	2.049	159	55	289	452	941	153
3 -- 5	3.409	460	68	483	794	1.348	256
5 -- 10	5.899	1.310	116	862	1.311	1.963	337
10 -- 20	4.669	1.321	104	720	1.021	1.345	158
20 -- 30	1.508	471	43	271	288	372	63
30 -- 50	868	279	33	147	173	213	23
50 -- 100	350	120	15	61	60	80	14
100 ed oltre	95	35	6	26	12	15	1
TOTALE	22.512	4.291	501	3.258	4.768	8.367	1.327
CLASSI DI CAPIENZA DI CAPI ADULTI							
Meno di 10	8.139	1.681	413	451	4.139	128	-
10 -- 50	10.656	2.344	83	2.130	515	5.584	-
50 -- 100	2.502	182	4	333	37	1.946	-
100 -- 500	890	82	1	287	41	479	-
500 -- 1000	64	-	-	36	23	5	-
1000 -- 2000	12	2	-	9	1	-	-
2000 -- 5000	31	-	-	12	10	9	-
5000 ed oltre	218	-	-	-	2	216	-
TOTALE	22.512	4.291	501	3.258	4.768	8.367	-
ZONE ALTIMETRICHE							
Montagna	15.433	3.351	372	2.238	3.309	5.281	882
Collina	7.079	940	129	1.020	1.459	3.086	445
Pianura	-	-	-	-	-	-	-
TOTALE	22.512	4.291	501	3.258	4.768	8.367	1.327

Tavola 2.45 - Aziende che dispongono di ricoveri per animali, per numero di capi adulti ricoverabili, tipo di ricovero e tipo di impianto

TIPO DI RICOVERO TIPO DI IMPIANTO	NUMERO DI CAPI ADULTI RICOVERABILI								Totale
	Meno di 10	10--50	50 -- 100	100 --500	500 -- 1000	1000 -- 2000	2000 -- 5000	5000 ed oltre	
STALLE PER BOVINI	1.681	2.344	150	45	-	1	-	-	4.221
Con impianti per:									
Alimentazione automatizzata	5	48	22	19	-	-	-	-	94
Abbeveraggio automatizzato	735	1.477	107	36	-	1	-	-	2.356
Sgombero di letame e rimozione rifiuti	26	352	65	24	-	1	-	-	468
Mungitura meccanica	510	1.186	92	28	-	-	-	-	1.816
STALLE PER EQUINI	413	83	3	1	-	-	-	-	500
Con impianti per:									
Alimentazione automatizzata	1	-	-	-	-	-	-	-	1
Abbeveraggio automatizzato	22	5	-	-	-	-	-	-	27
Sgombero di letame e rimozione rifiuti	3	1	-	-	-	-	-	-	4
OVILI	451	2.130	333	269	27	7	4	-	3.221
Con impianti per:									
Alimentazione automatizzata	-	1	1	5	5	1	1	-	14
Abbeveraggio automatizzato	2	36	16	36	12	3	3	-	108
Sgombero di letame e rimozione rifiuti	-	5	5	8	2	1	2	-	23
Mungitura meccanica	-	-	-	4	5	1	2	-	12
PORCILAIE	4.139	508	36	36	16	1	2	2	4.740
Con impianti per:									
Alimentazione automatizzata	-	-	1	5	8	-	2	-	16
Abbeveraggio automatizzato	35	39	14	26	13	1	2	2	132
Sgombero di letame e rimozione rifiuti	7	8	1	10	6	-	2	-	34
Depurazione liquami	3	2	5	7	4	-	1	2	24
POLLAI	128	5.584	1.945	462	5	-	3	162	8.289
Con impianti per:									
Alimentazione automatizzata	-	2	5	3	-	-	-	153	163
Abbeveraggio automatizzato	1	5	8	7	2	-	2	155	180
Sgombero di letame e rimozione rifiuti	-	7	4	2	-	-	-	32	45

Tavola 2.46 - Aziende che utilizzano mezzi meccanici aziendali ed extraziendali per titolo di possesso dei mezzi meccanici, tipo di mezzo utilizzato e zona altimetrica

MEZZI MECCANICI	Totale aziende	DI PROPRIETÀ SOLO DELL'AZIENDA			In comproprietà	Forniti da terzi
		Aziende	NUMERO MEZZI			
			Totale	Di età inferiore a 10 anni		
TOTALE						
TOTALE	31.561	21.634	-	-	1.255	24.248
Trattrici	25.668	13.180	19.168	3.625	710	12.832
Di potenza inferiore a 40 Kw	5.993	3.953	4.222	495	173	1.983
Da 40 Kw a meno di 60 Kw	14.363	7.104	8.593	1.429	405	7.226
Da 60 Kw a meno di 100 Kw	8.064	4.393	5.666	1.482	208	3.626
Di 100 Kw e oltre	797	554	687	219	23	231
Motocoltivatori, motozappe, motofresatrici e motofalciatrici	19.373	16.263	21.261	3.287	410	3.310
Mietitrebbiatrici	18.479	713	743	101	176	17.696
Macchine per la raccolta completamente automatizzata di:						
Pomodoro da industria	133	9	9	5	3	123
Patata	5	1	1	1	-	4
Barbabietola da zucchero	771	56	56	7	12	708
Altri prodotti	334	132	158	48	8	202
Apparecchi meccanici distribuzione dei prodotti fitoiatrici	6.156	2.764	2.903	381	260	3.250
Macchine per la fertilizzazione	8.770	3.904	4.326	482	316	4.703
Altri mezzi meccanici	6.474	4.392	-	-	136	2.140
MONTAGNA						
TOTALE	14.052	10.998	-	-	427	10.173
Trattrici	10.597	6.206	8.815	1.630	241	4.502
Di potenza inferiore a 40 Kw	2.541	1.888	2.002	217	52	646
Da 40 Kw a meno di 60 Kw	5.777	3.319	3.978	669	139	2.455
Da 60 Kw a meno di 100 Kw	3.408	2.060	2.515	642	79	1.353
Di 100 Kw e oltre	321	247	320	102	7	71
Motocoltivatori, motozappe, motofresatrici e motofalciatrici	10.952	9.491	13.113	1.981	190	1.697
Mietitrebbiatrici	7.916	352	363	52	62	7.566
Macchine per la raccolta completamente automatizzata di:						
Pomodoro da industria	-	-	-	-	-	-
Patata	3	1	1	1	-	2
Barbabietola da zucchero	-	-	-	-	-	-
Altri prodotti	190	59	81	25	2	132
Apparecchi meccanici distribuzione dei prodotti fitoiatrici	672	504	508	41	18	168
Macchine per la fertilizzazione	1.305	787	883	140	26	523
Altri mezzi meccanici	3.290	2.614	-	-	47	754
COLLINA						
TOTALE	17.509	10.636	-	-	828	14.075
Trattrici	15.071	6.974	10.353	1.995	469	8.330
Di potenza inferiore a 40 Kw	3.452	2.065	2.220	278	121	1.337
Da 40 Kw a meno di 60 Kw	8.586	3.785	4.615	760	266	4.771
Da 60 Kw a meno di 100 Kw	4.656	2.333	3.151	840	129	2.273
Di 100 Kw e oltre	476	307	367	117	16	160
Motocoltivatori, motozappe, motofresatrici e motofalciatrici	8.421	6.772	8.148	1.306	220	1.613
Mietitrebbiatrici	10.563	361	380	49	114	10.130
Macchine per la raccolta completamente automatizzata di:						
Pomodoro da industria	133	9	9	5	3	123
Patata	2	-	-	-	-	2
Barbabietola da zucchero	771	56	56	7	12	708
Altri prodotti	144	73	77	23	6	70
Apparecchi meccanici distribuzione dei prodotti fitoiatrici	5.484	2.260	2.395	340	242	3.082
Macchine per la fertilizzazione	7.465	3.117	3.443	342	290	4.180
Altri mezzi meccanici	3.184	1.778	-	-	89	1.386
PIANURA						
TOTALE	-	-	-	-	-	-
Trattrici	-	-	-	-	-	-
Di potenza inferiore a 40 Kw	-	-	-	-	-	-
Da 40 Kw a meno di 60 Kw	-	-	-	-	-	-
Da 60 Kw a meno di 100 Kw	-	-	-	-	-	-
Di 100 Kw e oltre	-	-	-	-	-	-
Motocoltivatori, motozappe, motofresatrici e motofalciatrici	-	-	-	-	-	-
Mietitrebbiatrici	-	-	-	-	-	-
Macchine per la raccolta completamente automatizzata di:						
Pomodoro da industria	-	-	-	-	-	-
Patata	-	-	-	-	-	-
Barbabietola da zucchero	-	-	-	-	-	-
Altri prodotti	-	-	-	-	-	-
Apparecchi meccanici distribuzione dei prodotti fitoiatrici	-	-	-	-	-	-
Macchine per la fertilizzazione	-	-	-	-	-	-
Altri mezzi meccanici	-	-	-	-	-	-

Tavola 2.47 - Aziende che utilizzano mezzi meccanici aziendali ed extraziendali per tipo di possesso, tipo di mezzo utilizzato e zona altimetrica

MEZZI MECCANICI	TIPO DI POSSESSO						
	Solo di proprietà	Solo in comproprietà	Solo forniti da terzi	Di proprietà e in comproprietà	Di proprietà e forniti da terzi	In comproprietà e forniti da terzi	Di proprietà, in comproprietà e forniti da terzi
TOTALE							
Trattrici	12.161	308	12.160	367	637	20	15
Di potenza inferiore a 40 Kw	3.838	97	1.942	75	40	1	-
Da 40 Kw a meno di 60 Kw	6.738	185	7.069	214	151	5	1
Da 60 Kw a meno di 100 Kw	4.234	99	3.571	105	51	1	3
Di 100 Kw e oltre	543	15	228	8	3	-	-
Motocoltivatori, motozappe, motofresatrici e motofalciatrici	15.657	180	2.927	226	379	3	1
Mietitrebbiatrici	608	139	17.626	36	69	1	-
Macchine per la raccolta completamente automatizzata di:							
Pomodoro da industria	7	1	123	2	-	-	-
Patata	1	-	4	-	-	-	-
Barbabietola da zucchero	51	8	707	4	1	-	-
Altri prodotti	124	2	200	6	2	-	-
Apparecchi meccanici distribuzione dei prodotti fitoiatrici	2.648	178	3.212	80	36	2	-
Macchine per la fertilizzazione	3.754	210	4.653	103	47	3	-
Altri mezzi meccanici	4.204	103	1.974	27	160	5	1
MONTAGNA							
Trattrici	5.858	82	4.306	155	192	3	1
Di potenza inferiore a 40 Kw	1.843	23	630	29	16	-	-
Da 40 Kw a meno di 60 Kw	3.184	46	2.412	92	42	-	1
Da 60 Kw a meno di 100 Kw	1.977	31	1.317	47	35	-	1
Di 100 Kw e oltre	243	5	69	2	2	-	-
Motocoltivatori, motozappe, motofresatrici e motofalciatrici	9.069	66	1.392	120	301	3	1
Mietitrebbiatrici	288	49	7.515	13	51	-	-
Macchine per la raccolta completamente automatizzata di:							
Pomodoro da industria	-	-	-	-	-	-	-
Patata	1	-	2	-	-	-	-
Barbabietola da zucchero	-	-	-	-	-	-	-
Altri prodotti	56	-	131	2	1	-	-
Apparecchi meccanici distribuzione dei prodotti fitoiatrici	486	8	160	10	8	-	-
Macchine per la fertilizzazione	756	13	505	13	18	-	-
Altri mezzi meccanici	2.490	32	643	14	110	1	-
COLLINA							
Trattrici	6.303	226	7.854	212	445	17	14
Di potenza inferiore a 40 Kw	1.995	74	1.312	46	24	1	-
Da 40 Kw a meno di 60 Kw	3.554	139	4.657	122	109	5	-
Da 60 Kw a meno di 100 Kw	2.257	68	2.254	58	16	1	2
Di 100 Kw e oltre	300	10	159	6	1	-	-
Motocoltivatori, motozappe, motofresatrici e motofalciatrici	6.588	114	1.535	106	78	-	-
Mietitrebbiatrici	320	90	10.111	23	18	1	-
Macchine per la raccolta completamente automatizzata di:							
Pomodoro da industria	7	1	123	2	-	-	-
Patata	-	-	2	-	-	-	-
Barbabietola da zucchero	51	8	707	4	1	-	-
Altri prodotti	68	2	69	4	1	-	-
Apparecchi meccanici distribuzione dei prodotti fitoiatrici	2.162	170	3.052	70	28	2	-
Macchine per la fertilizzazione	2.998	197	4.148	90	29	3	-
Altri mezzi meccanici	1.714	71	1.331	13	50	4	1
PIANURA							
Trattrici	-	-	-	-	-	-	-
Di potenza inferiore a 40 Kw	-	-	-	-	-	-	-
Da 40 Kw a meno di 60 Kw	-	-	-	-	-	-	-
Da 60 Kw a meno di 100 Kw	-	-	-	-	-	-	-
Di 100 Kw e oltre	-	-	-	-	-	-	-
Motocoltivatori, motozappe, motofresatrici e motofalciatrici	-	-	-	-	-	-	-
Mietitrebbiatrici	-	-	-	-	-	-	-
Macchine per la raccolta completamente automatizzata di:							
Pomodoro da industria	-	-	-	-	-	-	-
Patata	-	-	-	-	-	-	-
Barbabietola da zucchero	-	-	-	-	-	-	-
Altri prodotti	-	-	-	-	-	-	-
Apparecchi meccanici distribuzione dei prodotti fitoiatrici	-	-	-	-	-	-	-
Macchine per la fertilizzazione	-	-	-	-	-	-	-
Altri mezzi meccanici	-	-	-	-	-	-	-

Tavola 2.48 - Aziende che utilizzano mezzi meccanici di proprietà dell'azienda e relativo numero di mezzi per classe di superficie agricola utilizzata (SAU) e tipo di mezzo utilizzato

MEZZI MECCANICI	CLASSI DI SUPERFICIE AGRICOLA UTILIZZATA (in ettari)									Totale
	Senza superficie	Meno di 1	1 -- 2	2 -- 5	5 -- 10	10 -- 20	20 -- 50	50 -- 100	100 ed oltre	
AZIENDE										
Trattrici	10	1.087	1.154	2.738	3.418	2.822	1.671	235	45	13.180
Di potenza inferiore a 40 Kw	4	645	592	1.002	888	526	252	37	7	3.953
Da 40 Kw a meno di 60 Kw	4	369	446	1.333	2.032	1.762	1.011	125	22	7.104
Da 60 Kw a meno di 100 Kw	1	104	149	596	1.025	1.247	1.052	187	32	4.393
Di 100 Kw e oltre	1	8	8	36	68	127	209	78	19	554
Motocoltivatori, motozappe, motofresatrici e motofalciatrici	31	4.424	2.454	3.663	2.888	1.812	863	105	23	16.263
Mietitrebbiatrici	-	6	15	59	96	148	288	87	14	713
Macchine per la raccolta automatizzata di:										
Pomodoro da industria	-	-	1	-	-	3	1	4	-	9
Patata	-	-	-	-	-	-	1	-	-	1
Barbabietola da zucchero	-	-	2	4	10	18	18	3	1	56
Altri prodotti	-	4	5	12	37	39	28	4	3	132
Apparecchi meccanici distribuzione dei prodotti fitoiatrici	-	118	138	400	668	694	608	118	20	2.764
Macchine per la fertilizzazione	-	80	125	491	974	1.172	894	141	27	3.904
Altri mezzi meccanici	56	657	422	764	951	834	594	91	23	4.392
NUMERO DI MEZZI										
Trattrici	12	1.147	1.225	3.140	4.564	4.589	3.591	726	174	19.168
Di potenza inferiore a 40 Kw	4	655	606	1.045	959	598	301	44	10	4.222
Da 40 Kw a meno di 60 Kw	4	375	456	1.415	2.364	2.263	1.474	192	50	8.593
Da 60 Kw a meno di 100 Kw	1	109	153	641	1.163	1.586	1.557	375	81	5.666
Di 100 Kw e oltre	3	8	10	39	78	142	259	115	33	687
Motocoltivatori, motozappe, motofresatrici e motofalciatrici	34	4.900	2.936	4.817	4.319	2.835	1.243	146	31	21.261
Mietitrebbiatrici	-	7	15	64	100	156	294	92	15	743
Macchine per la raccolta automatizzata di:										
Pomodoro da industria	-	-	1	-	-	3	1	4	-	9
Patata	-	-	-	-	-	-	1	-	-	1
Barbabietola da zucchero	-	-	2	4	10	18	18	3	1	56
Altri prodotti	-	4	5	12	40	53	35	4	5	158
Apparecchi meccanici distribuzione dei prodotti fitoiatrici	-	118	138	402	686	721	669	136	33	2.903
Macchine per la fertilizzazione	-	82	125	498	1.035	1.289	1.067	186	44	4.326

Tavola 2.49 - Aziende che utilizzano i principali mezzi meccanici di proprietà dell'azienda per numero di mezzi e tipo di mezzo utilizzato

MEZZI MECCANICI	NUMERO DI MEZZI DI PROPRIETÀ DELL'AZIENDA							Totale
	1	2	3	4	5	6 E OLTRE		
						Aziende	Numero mezzi	
	TOTALE							
Trattrici	8.784	3.289	815	191	52	49	337	13.180
<i>Di potenza inferiore a 40 Kw</i>	3.709	228	12	2	-	2	13	3.953
<i>Da 40 Kw a meno di 60 Kw</i>	5.811	1.129	140	17	6	1	6	7.104
<i>Da 60 Kw a meno di 100 Kw</i>	3.381	815	151	31	12	3	18	4.393
<i>Di 100 Kw e oltre</i>	454	75	21	3	-	1	8	554
Motocoltivatori, motozappe, motofresatrici e motofalciatrici	12.410	3.016	604	182	32	19	119	16.263
Mietitrebbiatrici	685	26	2	-	-	-	-	713
Macchine per la raccolta completamente automatizzata di:								
<i>Pomodoro da industria</i>	9	-	-	-	-	-	-	9
<i>Patata</i>	1	-	-	-	-	-	-	1
<i>Barbabietola da zucchero</i>	56	-	-	-	-	-	-	56
<i>Altri prodotti</i>	112	15	4	1	-	-	-	132
Apparecchi meccanici distribuzione dei prodotti fitoiatrici	2.671	69	14	4	2	4	26	2.764
Macchine per la fertilizzazione	3.673	163	14	16	9	29	176	3.904
	DI ETÀ INFERIORE A 10 ANNI							
Trattrici	2.411	453	66	11	7	4	31	2.952
<i>Di potenza inferiore a 40 Kw</i>	452	20	1	-	-	-	-	473
<i>Da 40 Kw a meno di 60 Kw</i>	1.148	121	11	-	-	1	6	1.281
<i>Da 60 Kw a meno di 100 Kw</i>	1.105	142	18	6	3	-	-	1.274
<i>Di 100 Kw e oltre</i>	174	18	3	-	-	-	-	195
Motocoltivatori, motozappe, motofresatrici e motofalciatrici	2.347	278	65	33	9	2	12	2.734
Mietitrebbiatrici	91	5	-	-	-	-	-	96
Macchine per la raccolta completamente automatizzata di:								
<i>Pomodoro da industria</i>	5	-	-	-	-	-	-	5
<i>Patata</i>	1	-	-	-	-	-	-	1
<i>Barbabietola da zucchero</i>	7	-	-	-	-	-	-	7
<i>Altri prodotti</i>	41	2	1	-	-	-	-	44
Apparecchi meccanici distribuzione dei prodotti fitoiatrici	337	12	4	2	-	-	-	355
Macchine per la fertilizzazione	425	25	1	1	-	-	-	452

Tavola 2.50 - Aziende e relativo numero di giornate di lavoro aziendale per classe di giornate di lavoro, classe di superficie totale e classe di superficie agricola utilizzata (SAU)

CLASSI DI SUPERFICIE TOTALE CLASSI DI SAU	CLASSI DI GIORNATE DI LAVORO								Totale
	Meno di 50	50 -- 100	100 -- 200	200 -- 300	300 -- 500	500 -- 1000	1000 -- 2500	2500 ed oltre	

AZIENDE									
CLASSI DI SUPERFICIE TOTALE (in ettari)									
Senza superficie	5	-	1	2	1	1	-	-	10
Meno di 1 ettaro	5.558	1.114	405	79	35	3	-	-	7.194
1 -- 2	3.696	1.266	631	159	96	14	1	-	5.863
2 -- 3	2.091	853	574	179	123	17	1	-	3.838
3 -- 5	2.005	1.009	933	429	315	42	1	-	4.734
5 -- 10	1.599	938	1.228	845	971	250	5	-	5.836
10 -- 20	572	421	715	670	1.005	466	19	1	3.869
20 -- 30	113	104	185	234	377	251	18	1	1.283
30 -- 50	55	28	92	162	267	200	25	2	831
50 -- 100	27	15	26	43	93	109	20	6	339
100 ed oltre	76	16	14	11	19	25	11	4	176
TOTALE	15.797	5.764	4.804	2.813	3.302	1.378	101	14	33.973
CLASSI DI SAU (in ettari)									
Senza superficie	423	9	10	4	3	2	-	-	451
Meno di 1 ettaro	7.589	1.924	737	140	59	4	1	-	10.454
1 -- 2	3.011	1.192	760	203	127	20	1	-	5.314
2 -- 3	1.557	696	565	214	145	23	1	-	3.201
3 -- 5	1.446	767	862	467	367	59	2	-	3.970
5 -- 10	1.169	729	1.034	820	1.045	281	8	-	5.086
10 -- 20	420	332	582	592	894	471	14	2	3.307
20 -- 30	90	73	159	205	350	244	20	1	1.142
30 -- 50	39	21	73	130	215	176	30	2	686
50 -- 100	20	13	16	33	83	83	14	7	269
100 ed oltre	33	8	6	5	14	15	10	2	93
TOTALE	15.797	5.764	4.804	2.813	3.302	1.378	101	14	33.973

GIORNATE DI LAVORO AZIENDALE									
CLASSI DI SUPERFICIE TOTALE (in ettari)									
Senza superficie	50	-	156	428	340	700	-	-	1.674
Meno di 1 ettaro	106.801	70.377	50.219	17.655	12.392	2.230	-	-	259.674
1 -- 2	76.748	82.563	81.100	36.014	33.012	8.956	1.176	-	319.569
2 -- 3	45.221	56.044	75.458	41.279	43.356	11.200	1.051	-	273.609
3 -- 5	44.656	67.956	126.289	99.691	110.841	26.122	1.000	-	476.555
5 -- 10	37.141	63.189	172.338	200.060	353.748	150.376	5.521	-	982.373
10 -- 20	13.980	28.421	101.817	159.742	370.947	289.378	23.089	3.300	990.674
20 -- 30	2.478	7.093	26.270	57.199	141.276	161.433	23.037	5.300	424.086
30 -- 50	1.292	2.047	13.568	39.551	98.002	130.963	35.757	5.820	327.000
50 -- 100	525	1.015	3.815	10.221	34.990	73.152	28.427	18.688	170.833
100 ed oltre	1.195	1.145	1.957	2.838	7.182	17.969	18.398	21.070	71.754
TOTALE	330.087	379.850	652.987	664.678	1.206.086	872.479	137.456	54.178	4.297.801
CLASSI DI SAU (in ettari)									
Senza superficie	5.083	577	1.348	928	1.060	1.633	-	-	10.629
Meno di 1 ettaro	154.639	122.630	92.680	31.200	20.652	2.830	1.176	-	425.807
1 -- 2	63.409	78.787	98.946	46.227	43.689	13.124	1.051	-	345.233
2 -- 3	33.628	46.135	75.631	49.911	50.811	13.929	1.000	-	271.045
3 -- 5	32.468	51.704	118.493	108.145	131.423	36.959	2.465	-	481.657
5 -- 10	27.163	49.366	145.792	195.647	380.841	168.426	9.541	-	976.776
10 -- 20	9.951	22.698	83.241	141.401	331.846	294.622	16.604	6.300	906.663
20 -- 30	2.053	4.911	22.674	50.111	130.364	157.299	25.189	5.300	397.901
30 -- 50	712	1.575	10.739	31.939	78.768	116.608	43.862	5.820	290.023
50 -- 100	448	914	2.522	7.867	31.520	55.808	19.910	21.688	140.677
100 ed oltre	533	553	921	1.302	5.112	11.241	16.658	15.070	51.390
TOTALE	330.087	379.850	652.987	664.678	1.206.086	872.479	137.456	54.178	4.297.801

Tavola 2.51 - Aziende e relativo numero di giornate di lavoro aziendale per classe di giornate di lavoro, forma di conduzione e zona altimetrica

FORME DI CONDUZIONE ZONE ALTIMETRICHE	CLASSI DI GIORNATE DI LAVORO								Totale
	Meno di 50	50--100	100--200	200--300	300--500	500--1000	1000--2500	2500 ed oltre	
AZIENDE									
FORME DI CONDUZIONE									
Conduzione diretta del coltivatore	14.569	5.660	4.734	2.780	3.267	1.348	91	7	32.456
Con solo manodopera familiare	13.363	5.283	4.395	2.562	2.894	1.104	39	-	29.640
Con manodopera familiare prevalente	835	303	288	192	341	200	14	-	2.173
Con manodopera extrafamiliare prevalente	371	74	51	26	32	44	38	7	643
Conduzione con salariati	1.217	103	68	31	32	27	10	7	1.495
Conduzione a colonia parziaria appoderata	8	1	2	2	3	2	-	-	18
Altra forma di conduzione	3	-	-	-	-	1	-	-	4
TOTALE	15.797	5.764	4.804	2.813	3.302	1.378	101	14	33.973
ZONE ALTIMETRICHE									
Montagna	6.116	2.730	2.557	1.533	1.915	748	27	3	15.629
Collina	9.681	3.034	2.247	1.280	1.387	630	74	11	18.344
Pianura	-	-	-	-	-	-	-	-	-
TOTALE	15.797	5.764	4.804	2.813	3.302	1.378	101	14	33.973
GIORNATE DI LAVORO AZIENDALE									
FORME DI CONDUZIONE									
Conduzione diretta del coltivatore	316.247	373.018	643.545	656.848	1.193.485	852.205	122.386	21.749	4.179.483
Con solo manodopera familiare	288.861	347.107	596.038	603.796	1.054.168	690.437	43.634	-	3.624.041
Con manodopera familiare prevalente	19.537	20.776	40.606	46.959	127.700	130.123	17.709	-	403.410
Con manodopera extrafamiliare prevalente	7.849	5.135	6.901	6.093	11.617	31.645	61.043	21.749	152.032
Conduzione con salariati	13.572	6.752	9.165	7.420	11.639	18.174	15.070	32.429	114.221
Conduzione a colonia parziaria appoderata	208	80	277	410	962	1.500	-	-	3.437
Altra forma di conduzione	60	-	-	-	-	600	-	-	660
TOTALE	330.087	379.850	652.987	664.678	1.206.086	872.479	137.456	54.178	4.297.801
ZONE ALTIMETRICHE									
Montagna	134.665	179.693	348.173	361.866	700.313	465.736	34.065	9.529	2.234.040
Collina	195.422	200.157	304.814	302.812	505.773	406.743	103.391	44.649	2.063.761
Pianura	-	-	-	-	-	-	-	-	-
TOTALE	330.087	379.850	652.987	664.678	1.206.086	872.479	137.456	54.178	4.297.801

Tavola 2.52 - Aziende per categoria di manodopera familiare, classe di superficie totale, classe di superficie agricola utilizzata (SAU) e sesso

		FAMILIARI E PARENTI DEL CONDUTTORE					
CLASSI DI SUPERFICIE TOTALE CLASSI DI SAU	Conduttore	CONIUGE		ALTRI FAMILIARI DEL CONDUTTORE		Parenti del conduttore	Totale
		Totale	Di cui che lavora in azienda	Totale	Di cui che lavorano in azienda		
TOTALE							
CLASSI DI SUPERFICIE TOTALE (in ettari)							
Senza superficie	8	4	1	2	1	-	8
Meno di 1 ettaro	7.189	4.620	3.362	2.899	585	317	7.189
1 -- 2	5.855	3.883	2.934	2.528	576	245	5.855
2 -- 3	3.834	2.578	2.005	1.696	412	179	3.834
3 -- 5	4.733	3.313	2.607	2.246	631	243	4.733
5 -- 10	5.822	4.342	3.520	3.247	1.047	382	5.822
10 -- 20	3.854	2.954	2.454	2.440	902	264	3.854
20 -- 30	1.269	958	767	853	353	85	1.269
30 -- 50	821	620	486	550	217	65	821
50 -- 100	319	229	172	214	91	37	319
100 ed oltre	64	33	23	42	24	6	64
TOTALE	33.768	23.534	18.331	16.717	4.839	1.823	33.768
CLASSI DI SAU (in ettari)							
Senza superficie	412	137	61	96	19	12	412
Meno di 1 ettaro	10.438	6.670	4.925	4.197	929	458	10.438
1 -- 2	5.306	3.638	2.781	2.319	556	232	5.306
2 -- 3	3.196	2.277	1.782	1.522	357	165	3.196
3 -- 5	3.964	2.867	2.318	2.037	603	214	3.964
5 -- 10	5.072	3.862	3.152	2.972	973	341	5.072
10 -- 20	3.288	2.537	2.094	2.162	810	235	3.288
20 -- 30	1.133	846	682	760	314	82	1.133
30 -- 50	673	505	388	463	193	50	673
50 -- 100	245	175	135	162	71	29	245
100 ed oltre	41	20	13	27	14	5	41
TOTALE	33.768	23.534	18.331	16.717	4.839	1.823	33.768
MASCHI							
CLASSI DI SUPERFICIE TOTALE (in ettari)							
Senza superficie	4	3	1	1	1	-	8
Meno di 1 ettaro	4.401	1.416	1.174	2.117	458	272	6.209
1 -- 2	3.595	1.229	1.031	1.844	448	190	5.124
2 -- 3	2.344	863	741	1.253	335	156	3.416
3 -- 5	2.845	1.231	1.074	1.652	485	203	4.307
5 -- 10	3.476	1.718	1.497	2.456	845	323	5.489
10 -- 20	2.465	1.095	959	1.921	733	216	3.726
20 -- 30	946	262	220	671	292	76	1.242
30 -- 50	677	103	86	435	180	56	800
50 -- 100	264	34	27	169	77	28	308
100 ed oltre	53	5	4	36	23	4	62
TOTALE	21.070	7.959	6.814	12.555	3.877	1.524	30.691
CLASSI DI SAU (in ettari)							
Senza superficie	243	37	27	70	16	10	304
Meno di 1 ettaro	6.454	2.000	1.675	3.051	728	390	9.055
1 -- 2	3.294	1.167	984	1.704	436	181	4.710
2 -- 3	1.952	802	696	1.122	281	139	2.901
3 -- 5	2.315	1.132	993	1.536	477	177	3.660
5 -- 10	2.966	1.613	1.402	2.251	785	288	4.824
10 -- 20	2.171	894	777	1.701	655	199	3.193
20 -- 30	871	211	179	601	264	73	1.108
30 -- 50	573	67	52	367	160	41	659
50 -- 100	197	34	27	129	62	23	238
100 ed oltre	34	2	2	23	13	3	39
TOTALE	21.070	7.959	6.814	12.555	3.877	1.524	30.691

Tavola 2.52 segue - Aziende per categoria di manodopera familiare, classe di superficie totale, classe di superficie agricola utilizzata (SAU) e sesso

		FAMILIARI E PARENTI DEL CONDUTTORE					
CLASSI DI SUPERFICIE TOTALE CLASSI DI SAU	Conduttore	CONIUGE		ALTRI FAMILIARI DEL CONDUTTORE		Parenti del conduttore	Totale
		Totale	Di cui che lavora in azienda	Totale	Di cui che lavorano in azienda		
FEMMINE							
CLASSI DI SUPERFICIE TOTALE (in ettari)							
Senza superficie	4	1	-	2	1	-	5
Meno di 1 ettaro	2.788	3.204	2.188	1.737	215	109	6.183
1 -- 2	2.260	2.654	1.903	1.544	224	94	5.096
2 -- 3	1.490	1.715	1.264	995	145	64	3.359
3 -- 5	1.888	2.082	1.533	1.364	259	95	4.147
5 -- 10	2.346	2.624	2.023	1.990	423	148	5.231
10 -- 20	1.389	1.859	1.495	1.539	415	112	3.499
20 -- 30	323	696	547	566	149	34	1.130
30 -- 50	144	517	400	378	89	24	732
50 -- 100	55	195	145	146	37	17	273
100 ed oltre	11	28	19	25	5	4	47
TOTALE	12.698	15.575	11.517	10.286	1.962	701	29.702
CLASSI DI SAU (in ettari)							
Senza superficie	169	100	34	62	6	2	280
Meno di 1 ettaro	3.984	4.670	3.250	2.484	330	146	8.954
1 -- 2	2.012	2.471	1.797	1.408	210	99	4.661
2 -- 3	1.244	1.475	1.086	909	144	62	2.848
3 -- 5	1.649	1.735	1.325	1.238	246	85	3.535
5 -- 10	2.106	2.249	1.750	1.877	420	141	4.598
10 -- 20	1.117	1.643	1.317	1.361	367	97	2.987
20 -- 30	262	635	503	498	129	34	1.000
30 -- 50	100	438	336	320	79	19	599
50 -- 100	48	141	108	111	27	12	208
100 ed oltre	7	18	11	18	4	4	32
TOTALE	12.698	15.575	11.517	10.286	1.962	701	29.702

Tavola 2.53 - Aziende per categoria di altra manodopera aziendale, classe di superficie totale, classe di superficie agricola utilizzata (SAU) e sesso

	ALTRA MANODOPERA AZIENDALE				
CLASSI DI SUPERFICIE TOTALE CLASSI DI SAU	DIRIGENTI E IMPIEGATI		OPERAI ED ASSIMILATI		Totale
	A tempo indeterminato	A tempo determinato	A tempo indeterminato	A tempo determinato	
TOTALE					
CLASSI DI SUPERFICIE TOTALE (in ettari)					
Senza superficie	2	-	1	1	3
Meno di 1 ettaro	4	46	32	392	474
1 -- 2	6	41	18	404	466
2 -- 3	3	30	13	287	332
3 -- 5	3	27	14	371	414
5 -- 10	12	47	19	553	623
10 -- 20	8	36	31	374	441
20 -- 30	11	23	10	203	237
30 -- 50	9	21	12	159	196
50 -- 100	12	10	21	105	127
100 ed oltre	65	8	35	90	146
TOTALE	135	289	206	2.939	3.459
CLASSI DI SAU (in ettari)					
Senza superficie	20	6	8	45	62
Meno di 1 ettaro	13	75	40	571	694
1 -- 2	6	26	17	415	460
2 -- 3	5	29	14	259	305
3 -- 5	4	24	13	312	351
5 -- 10	10	41	20	513	577
10 -- 20	9	36	27	355	418
20 -- 30	8	24	11	184	219
30 -- 50	9	16	14	150	184
50 -- 100	12	8	19	97	114
100 ed oltre	39	4	23	38	75
TOTALE	135	289	206	2.939	3.459
MASCHI					
CLASSI DI SUPERFICIE TOTALE (in ettari)					
Senza superficie	2	-	1	1	3
Meno di 1 ettaro	4	43	32	367	446
1 -- 2	5	40	18	385	446
2 -- 3	3	28	13	276	320
3 -- 5	2	25	12	355	394
5 -- 10	11	45	19	521	589
10 -- 20	7	30	29	349	407
20 -- 30	10	22	9	190	222
30 -- 50	8	21	12	150	187
50 -- 100	11	10	21	101	123
100 ed oltre	60	8	35	89	146
TOTALE	123	272	201	2.784	3.283
CLASSI DI SAU (in ettari)					
Senza superficie	20	6	8	45	62
Meno di 1 ettaro	13	71	39	538	656
1 -- 2	5	25	16	397	441
2 -- 3	5	28	14	245	290
3 -- 5	3	22	13	301	338
5 -- 10	9	38	20	483	544
10 -- 20	7	31	25	329	384
20 -- 30	7	23	10	173	206
30 -- 50	8	16	14	141	175
50 -- 100	11	8	19	94	112
100 ed oltre	35	4	23	38	75
TOTALE	123	272	201	2.784	3.284

Tavola 2.53 segue - Aziende per categoria di altra manodopera aziendale, classe di superficie totale, classe di superficie agricola utilizzata (SAU) e sesso

	ALTRA MANODOPERA AZIENDALE				
CLASSI DI SUPERFICIE TOTALE CLASSI DI SAU	DIRIGENTI E IMPIEGATI		OPERAI ED ASSIMILATI		Totale
	A tempo indeterminato	A tempo determinato	A tempo indeterminato	A tempo determinato	
FEMMINE					
CLASSI DI SUPERFICIE TOTALE (in ettari)					
Senza superficie	-	-	-	-	-
Meno di 1 ettaro	-	6	20	87	113
1 -- 2	1	7	9	74	91
2 -- 3	-	8	5	54	66
3 -- 5	1	5	8	75	89
5 -- 10	1	11	5	133	149
10 -- 20	2	9	6	101	118
20 -- 30	2	2	4	55	60
30 -- 50	1	3	1	48	52
50 -- 100	3	1	4	42	49
100 ed oltre	26	2	3	15	44
TOTALE	37	54	65	684	831
CLASSI DI SAU (in ettari)					
Senza superficie	3	-	-	1	4
Meno di 1 ettaro	-	9	23	112	144
1 -- 2	1	7	9	87	103
2 -- 3	-	5	5	56	66
3 -- 5	1	5	6	64	76
5 -- 10	2	13	5	118	137
10 -- 20	5	7	6	98	116
20 -- 30	3	4	3	50	57
30 -- 50	2	1	4	54	60
50 -- 100	4	1	2	35	40
100 ed oltre	16	2	2	9	28
TOTALE	37	54	65	684	831

Tavola 2.54 - Giornate di lavoro aziendale per categoria di manodopera familiare, classe di superficie totale, classe di superficie agricola utilizzata (SAU) e sesso

CLASSI DI SUPERFICIE TOTALE CLASSI DI SAU	Conduttore	FAMILIARI E PARENTI DEL CONDUTTORE			Totale
		Coniuge	Altri familiari del conduttore	Parenti del conduttore	
TOTALE					
CLASSI DI SUPERFICIE TOTALE (in ettari)					
Senza superficie	1.016	8	40	-	1.064
Meno di 1 ettaro	177.200	62.778	10.719	4.660	255.357
1 -- 2	213.061	76.202	17.295	6.148	312.706
2 -- 3	180.187	67.104	15.603	5.314	268.208
3 -- 5	320.522	111.944	28.211	8.037	468.714
5 -- 10	641.371	227.887	69.649	16.248	955.155
10 -- 20	612.375	235.838	85.661	16.821	950.695
20 -- 30	242.216	95.591	44.472	8.241	390.520
30 -- 50	176.521	67.649	32.120	8.652	284.942
50 -- 100	67.128	27.716	18.031	6.837	119.712
100 ed oltre	11.389	3.975	4.570	1.326	21.260
TOTALE	2.642.986	976.692	326.371	82.284	4.028.333
CLASSI DI SAU (in ettari)					
Senza superficie	5.996	673	303	114	7.086
Meno di 1 ettaro	290.429	100.932	19.507	7.839	418.707
1 -- 2	226.643	84.122	19.923	7.159	337.847
2 -- 3	179.166	67.664	14.777	4.921	266.528
3 -- 5	320.760	112.819	31.604	7.074	472.257
5 -- 10	634.723	225.682	70.637	15.918	946.960
10 -- 20	551.697	216.162	81.278	16.620	865.757
20 -- 30	225.099	88.996	40.488	8.998	363.581
30 -- 50	147.408	56.500	32.891	6.958	243.757
50 -- 100	53.317	20.807	12.283	5.358	91.765
100 ed oltre	7.748	2.335	2.680	1.325	14.088
TOTALE	2.642.986	976.692	326.371	82.284	4.028.333
MASCHI					
CLASSI DI SUPERFICIE TOTALE (in ettari)					
Senza superficie	476	8	20	-	504
Meno di 1 ettaro	117.885	24.065	7.482	3.472	152.904
1 -- 2	135.526	30.295	11.736	4.047	181.604
2 -- 3	108.319	28.649	10.852	3.989	151.809
3 -- 5	180.732	50.719	20.155	5.863	257.469
5 -- 10	368.513	86.534	47.644	10.479	513.170
10 -- 20	398.134	74.223	55.537	11.971	539.865
20 -- 30	190.663	20.848	31.347	6.143	249.001
30 -- 50	153.169	10.561	23.189	6.551	193.470
50 -- 100	58.897	3.110	13.414	4.731	80.152
100 ed oltre	10.018	670	3.270	776	14.734
TOTALE	1.722.332	329.682	224.646	58.022	2.334.682
CLASSI DI SAU (in ettari)					
Senza superficie	3.569	223	246	101	4.139
Meno di 1 ettaro	191.475	38.536	13.555	5.770	249.336
1 -- 2	143.115	33.957	13.958	4.768	195.798
2 -- 3	105.489	29.420	9.727	3.830	148.466
3 -- 5	176.650	49.424	23.307	4.790	254.171
5 -- 10	359.619	86.691	46.479	10.421	503.210
10 -- 20	376.547	62.934	53.460	11.960	504.901
20 -- 30	182.075	18.381	29.621	6.578	236.655
30 -- 50	130.355	6.901	23.249	5.247	165.752
50 -- 100	46.551	2.995	8.964	3.782	62.292
100 ed oltre	6.887	220	2.080	775	9.962
TOTALE	1.722.332	329.682	224.646	58.022	2.334.682

Tavola 2.54 segue - Giornate di lavoro aziendale per categoria di manodopera familiare, classe di superficie totale, classe di superficie agricola utilizzata (SAU) e sesso

CLASSI DI SUPERFICIE TOTALE CLASSI DI SAU	Conduttore	FAMILIARI E PARENTI DEL CONDUTTORE			Totale
		Coniuge	Altri familiari del conduttore	Parenti del conduttore	
FEMMINE					
CLASSI DI SUPERFICIE TOTALE (in ettari)					
Senza superficie	540	-	20	-	560
Meno di 1 ettaro	59.315	38.713	3.237	1.188	102.453
1 -- 2	77.535	45.907	5.559	2.101	131.102
2 -- 3	71.868	38.455	4.751	1.325	116.399
3 -- 5	139.790	61.225	8.056	2.174	211.245
5 -- 10	272.858	141.353	22.005	5.769	441.985
10 -- 20	214.241	161.615	30.124	4.850	410.830
20 -- 30	51.553	74.743	13.125	2.098	141.519
30 -- 50	23.352	57.088	8.931	2.101	91.472
50 -- 100	8.231	24.606	4.617	2.106	39.560
100 ed oltre	1.371	3.305	1.300	550	6.526
TOTALE	920.654	647.010	101.725	24.262	1.693.651
CLASSI DI SAU (in ettari)					
Senza superficie	2.427	450	57	13	2.947
Meno di 1 ettaro	98.954	62.396	5.952	2.069	169.371
1 -- 2	83.528	50.165	5.965	2.391	142.049
2 -- 3	73.677	38.244	5.050	1.091	118.062
3 -- 5	144.110	63.395	8.297	2.284	218.086
5 -- 10	275.104	138.991	24.158	5.497	443.750
10 -- 20	175.150	153.228	27.818	4.660	360.856
20 -- 30	43.024	70.615	10.867	2.420	126.926
30 -- 50	17.053	49.599	9.642	1.711	78.005
50 -- 100	6.766	17.812	3.319	1.576	29.473
100 ed oltre	861	2.115	600	550	4.126
TOTALE	920.654	647.010	101.725	24.262	1.693.651

Tavola 2.55 - Giornate di lavoro aziendale per categoria di altra manodopera aziendale, classe di superficie totale, classe di superficie agricola utilizzata (SAU) e sesso

ALTRA MANODOPERA AZIENDALE					
CLASSI DI SUPERFICIE TOTALE CLASSI DI SAU	DIRIGENTI E IMPIEGATI		OPERAI E ASSIMILATI		Totale
	A tempo indeterminato	A tempo determinato	A tempo indeterminato	A tempo determinato	
TOTALE					
CLASSI DI SUPERFICIE TOTALE (in ettari)					
Senza superficie	110	-	100	400	610
Meno di 1 ettaro	60	225	755	3.277	4.317
1 -- 2	325	633	675	5.230	6.863
2 -- 3	30	445	1.166	3.760	5.401
3 -- 5	320	602	850	6.069	7.841
5 -- 10	132	2.399	1.986	22.701	27.218
10 -- 20	746	2.013	4.899	32.321	39.979
20 -- 30	2.620	5.761	1.930	23.255	33.566
30 -- 50	590	4.331	1.927	35.210	42.058
50 -- 100	5.824	1.331	8.521	35.445	51.121
100 ed oltre	5.375	449	15.928	28.742	50.494
TOTALE	16.132	18.189	38.737	196.410	269.468
CLASSI DI SAU (in ettari)					
Senza superficie	546	88	1.060	1.849	3.543
Meno di 1 ettaro	416	499	1.031	5.154	7.100
1 -- 2	345	466	1.110	5.465	7.386
2 -- 3	50	467	634	3.366	4.517
3 -- 5	330	694	1.480	6.896	9.400
5 -- 10	295	2.229	3.217	24.075	29.816
10 -- 20	843	2.548	4.312	33.203	40.906
20 -- 30	2.387	6.189	2.126	23.618	34.320
30 -- 50	591	3.319	2.937	39.419	46.266
50 -- 100	5.679	1.327	8.981	32.925	48.912
100 ed oltre	4.650	363	11.849	20.440	37.302
TOTALE	16.132	18.189	38.737	196.410	269.468
MASCHI					
CLASSI DI SUPERFICIE TOTALE (in ettari)					
Senza superficie	110	-	100	400	610
Meno di 1 ettaro	60	190	467	2.671	3.388
1 -- 2	315	489	365	4.323	5.492
2 -- 3	30	407	717	2.922	4.076
3 -- 5	20	536	647	4.801	6.004
5 -- 10	128	2.154	1.596	19.175	23.053
10 -- 20	450	1.836	4.219	25.296	31.801
20 -- 30	2.110	3.305	1.470	17.316	24.201
30 -- 50	390	3.356	1.827	26.417	31.990
50 -- 100	4.103	911	7.911	25.047	37.972
100 ed oltre	4.349	371	15.208	21.736	41.664
TOTALE	12.065	13.555	34.527	150.104	210.251
CLASSI DI SAU (in ettari)					
Senza superficie	533	88	1.060	1.839	3.520
Meno di 1 ettaro	416	435	648	4.406	5.905
1 -- 2	335	346	567	4.387	5.635
2 -- 3	50	434	455	2.470	3.409
3 -- 5	30	628	1.305	5.336	7.299
5 -- 10	289	1.964	2.457	20.455	25.165
10 -- 20	532	2.391	3.932	26.626	33.481
20 -- 30	1.870	3.658	1.766	17.641	24.935
30 -- 50	388	2.419	2.457	28.689	33.953
50 -- 100	3.952	907	8.461	24.201	37.521
100 ed oltre	3.670	285	11.419	14.054	29.428
TOTALE	12.065	13.555	34.527	150.104	210.251

Tavola 2.55 segue - Giornate di lavoro aziendale per categoria di altra manodopera aziendale, classe di superficie totale, classe di superficie agricola utilizzata (SAU) e sesso

	ALTRA MANODOPERA AZIENDALE				
CLASSI DI SUPERFICIE TOTALE CLASSI DI SAU	DIRIGENTI E IMPIEGATI		OPERAI E ASSIMILATI		Totale
	A tempo indeterminato	A tempo determinato	A tempo indeterminato	A tempo determinato	
FEMMINE					
CLASSI DI SUPERFICIE TOTALE (in ettari)					
Senza superficie	-	-	-	-	-
Meno di 1 ettaro	-	35	288	606	929
1 -- 2	10	144	310	907	1.371
2 -- 3	-	38	449	838	1.325
3 -- 5	300	66	203	1.268	1.837
5 -- 10	4	245	390	3.526	4.165
10 -- 20	296	177	680	7.025	8.178
20 -- 30	510	2.456	460	5.939	9.365
30 -- 50	200	975	100	8.793	10.068
50 -- 100	1.721	420	610	10.398	13.149
100 ed oltre	1.026	78	720	7.006	8.830
TOTALE	4.067	4.634	4.210	46.306	59.217
CLASSI DI SAU (in ettari)					
Senza superficie	13	-	-	10	23
Meno di 1 ettaro	-	64	383	748	1.195
1 -- 2	10	120	543	1.078	1.751
2 -- 3	-	33	179	896	1.108
3 -- 5	300	66	175	1.560	2.101
5 -- 10	6	265	760	3.620	4.651
10 -- 20	311	157	380	6.577	7.425
20 -- 30	517	2.531	360	5.977	9.385
30 -- 50	203	900	480	10.730	12.313
50 -- 100	1.727	420	520	8.724	11.391
100 ed oltre	980	78	430	6.386	7.874
TOTALE	4.067	4.634	4.210	46.306	59.217

Tavola 2.56 - Aziende per categoria di manodopera familiare, forma di conduzione, zona altimetrica e sesso

		FAMILIARI E PARENTI DEL CONDUTTORE					
CLASSI DI SUPERFICIE TOTALE CLASSI DI SAU	Conduttore	CONIUGE		ALTRI FAMILIARI DEL CONDUTTORE		Parenti del conduttore	Totale
		Totale	Di cui che lavora in azienda	Totale	Di cui che lavorano in azienda		
TOTALE							
FORME DI CONDUZIONE							
Conduzione diretta del coltivatore	32.456	22.837	18.056	16.211	4.799	1.790	32.456
<i>Con solo manodopera familiare</i>	<i>29.640</i>	<i>21.040</i>	<i>16.777</i>	<i>14.797</i>	<i>4.354</i>	<i>1.555</i>	<i>29.640</i>
<i>Con manodopera familiare prevalente</i>	<i>2.173</i>	<i>1.494</i>	<i>1.154</i>	<i>1.163</i>	<i>409</i>	<i>215</i>	<i>2.173</i>
<i>Con manodopera extrafamiliare prevalente</i>	<i>643</i>	<i>303</i>	<i>125</i>	<i>251</i>	<i>36</i>	<i>20</i>	<i>643</i>
Conduzione con salariati	1.294	687	269	501	39	31	1.294
Conduzione a colonia parziaria appoderata	18	10	6	5	1	2	18
TOTALE	33.768	23.534	18.331	16.717	4.839	1.823	33.768
ZONE ALTIMETRICHE							
Montagna	15.506	10.788	8.644	7.874	2.199	494	15.506
Collina	18.262	12.746	9.687	8.843	2.640	1.329	18.262
Pianura	-	-	-	-	-	-	-
TOTALE	33.768	23.534	18.331	16.717	4.839	1.823	33.768
MASCHI							
FORME DI CONDUZIONE							
Conduzione diretta del coltivatore	20.370	7.712	6.696	12.201	3.846	1.495	29.677
<i>Con solo manodopera familiare</i>	<i>18.603</i>	<i>7.165</i>	<i>6.267</i>	<i>11.173</i>	<i>3.505</i>	<i>1.298</i>	<i>27.203</i>
<i>Con manodopera familiare prevalente</i>	<i>1.401</i>	<i>457</i>	<i>386</i>	<i>855</i>	<i>316</i>	<i>182</i>	<i>1.999</i>
<i>Con manodopera extrafamiliare prevalente</i>	<i>366</i>	<i>90</i>	<i>43</i>	<i>173</i>	<i>25</i>	<i>15</i>	<i>475</i>
Conduzione con salariati	690	243	116	352	31	27	999
Conduzione a colonia parziaria appoderata	10	4	2	2	-	2	15
TOTALE	21.070	7.959	6.814	12.555	3.877	1.524	30.691
ZONE ALTIMETRICHE							
Montagna	9.316	3.981	3.464	5.925	1.745	377	14.069
Collina	11.754	3.978	3.350	6.630	2.132	1.147	16.622
Pianura	-	-	-	-	-	-	-
TOTALE	21.070	7.959	6.814	12.555	3.877	1.524	30.691
FEMMINE							
FORME DI CONDUZIONE							
Conduzione diretta del coltivatore	12.086	15.125	11.360	9.962	1.948	693	28.590
<i>Con solo manodopera familiare</i>	<i>11.037</i>	<i>13.875</i>	<i>10.510</i>	<i>9.054</i>	<i>1.750</i>	<i>607</i>	<i>26.137</i>
<i>Con manodopera familiare prevalente</i>	<i>772</i>	<i>1.037</i>	<i>768</i>	<i>739</i>	<i>180</i>	<i>81</i>	<i>1.938</i>
<i>Con manodopera extrafamiliare prevalente</i>	<i>277</i>	<i>213</i>	<i>82</i>	<i>169</i>	<i>18</i>	<i>5</i>	<i>515</i>
Conduzione con salariati	604	444	153	320	13	8	1.098
Conduzione a colonia parziaria appoderata	8	6	4	4	1	-	14
TOTALE	12.698	15.575	11.517	10.286	1.962	701	29.702
ZONE ALTIMETRICHE							
Montagna	6.190	6.807	5.180	4.849	927	193	13.639
Collina	6.508	8.768	6.337	5.437	1.035	508	16.063
Pianura	-	-	-	-	-	-	-
TOTALE	12.698	15.575	11.517	10.286	1.962	701	29.702

Tavola 2.57 - Aziende per categoria di altra manodopera aziendale, forma di conduzione, zona altimetrica e sesso

	ALTRA MANODOPERA AZIENDALE				
FORME DI CONDUZIONE ZONE ALTIMETRICHE	DIRIGENTI E IMPIEGATI		OPERAI ED ASSIMILATI		Totale
	A tempo indeterminato	A tempo determinato	A tempo indeterminato	A tempo determinato	
TOTALE					
FORME DI CONDUZIONE					
Conduzione diretta del coltivatore	15	246	146	2.432	2.816
Con manodopera familiare prevalente	10	176	82	1.915	2.173
Con manodopera extrafamiliare prevalente	5	70	64	517	643
Conduzione con salariati	118	43	55	499	629
Conduzione a colonia parziaria appoderata	-	-	4	6	10
Altra forma di conduzione	2	-	1	2	4
TOTALE	135	289	206	2.939	3.459
ZONE ALTIMETRICHE					
Montagna	82	53	66	549	696
Collina	53	236	140	2.390	2.763
Pianura	-	-	-	-	-
TOTALE	135	289	206	2.939	3.459
MASCHI					
FORME DI CONDUZIONE					
Conduzione diretta del coltivatore	10	230	141	2.300	2.663
Con manodopera familiare prevalente	8	164	78	1.804	2.045
Con manodopera extrafamiliare prevalente	2	66	63	496	618
Conduzione con salariati	112	42	55	476	606
Conduzione a colonia parziaria appoderata	-	-	4	6	10
Altra forma di conduzione	1	-	1	2	4
TOTALE	123	272	201	2.784	3.283
ZONE ALTIMETRICHE					
Montagna	77	51	61	542	683
Collina	46	221	140	2.242	2.600
Pianura	-	-	-	-	-
TOTALE	123	272	201	2.784	3.283
FEMMINE					
FORME DI CONDUZIONE					
Conduzione diretta del coltivatore	5	47	60	557	665
Con manodopera familiare prevalente	2	29	25	369	425
Con manodopera extrafamiliare prevalente	3	18	35	188	240
Conduzione con salariati	31	7	5	124	162
Conduzione a colonia parziaria appoderata	-	-	-	3	3
Altra forma di conduzione	1	-	-	-	1
TOTALE	37	54	65	684	831
ZONE ALTIMETRICHE					
Montagna	25	6	8	90	127
Collina	12	48	57	594	704
Pianura	-	-	-	-	-
TOTALE	37	54	65	684	831

Tavola 2.58 - Giornate di lavoro aziendale per categoria di manodopera familiare, forma di conduzione, zona altimetrica e sesso

FORME DI CONDUZIONE		FAMILIARI E PARENTI DEL CONDUTTORE			Totale
ZONE ALTIMETRICHE	Conduttore	Coniuge	Altri familiari del conduttore	Parenti del conduttore	
TOTALE					
FORME DI CONDUZIONE					
Conduzione diretta del coltivatore	2.621.076	971.608	325.058	81.302	3.999.044
Con solo manodopera familiare	2.373.079	893.765	288.797	68.400	3.624.041
Con manodopera familiare prevalente	219.971	72.561	32.578	11.946	337.056
Con manodopera extrafamiliare prevalente	28.026	5.282	3.683	956	37.947
Conduzione con salariati	20.908	4.879	1.293	970	28.050
Conduzione a colonia parziaria appoderata	1.002	205	20	12	1.239
Altra forma di conduzione	-	-	-	-	-
TOTALE	2.642.986	976.692	326.371	82.284	4.028.333
ZONE ALTIMETRICHE					
Montagna	1.438.267	549.503	171.317	24.938	2.184.025
Collina	1.204.719	427.189	155.054	57.346	1.844.308
Pianura	-	-	-	-	-
TOTALE	2.642.986	976.692	326.371	82.284	4.028.333
MASCHI					
FORME DI CONDUZIONE					
Conduzione diretta del coltivatore	1.708.293	327.362	223.745	57.116	2.316.516
Con solo manodopera familiare	1.519.784	306.032	196.975	48.134	2.070.925
Con manodopera familiare prevalente	166.612	20.605	24.985	8.476	220.678
Con manodopera extrafamiliare prevalente	21.897	725	1.785	506	24.913
Conduzione con salariati	13.384	2.180	901	894	17.359
Conduzione a colonia parziaria appoderata	655	140	-	12	807
Altra forma di conduzione	-	-	-	-	-
TOTALE	1.722.332	329.682	224.646	58.022	2.334.682
ZONE ALTIMETRICHE					
Montagna	835.505	197.947	111.903	15.098	1.160.453
Collina	886.827	131.735	112.743	42.924	1.174.229
Pianura	-	-	-	-	-
TOTALE	1.722.332	329.682	224.646	58.022	2.334.682
FEMMINE					
FORME DI CONDUZIONE					
Conduzione diretta del coltivatore	912.783	644.246	101.313	24.186	1.682.528
Con solo manodopera familiare	853.295	587.733	91.822	20.266	1.553.116
Con manodopera familiare prevalente	53.359	51.956	7.593	3.470	116.378
Con manodopera extrafamiliare prevalente	6.129	4.557	1.898	450	13.034
Conduzione con salariati	7.524	2.699	392	76	10.691
Conduzione a colonia parziaria appoderata	347	65	20	-	432
Altra forma di conduzione	-	-	-	-	-
TOTALE	920.654	647.010	101.725	24.262	1.693.651
ZONE ALTIMETRICHE					
Montagna	602.762	351.556	59.414	9.840	1.023.572
Collina	317.892	295.454	42.311	14.422	670.079
Pianura	-	-	-	-	-
TOTALE	920.654	647.010	101.725	24.262	1.693.651

Tavola 2.59 - Giornate di lavoro aziendale per categoria di altra manodopera aziendale, forma di conduzione, zona altimetrica e sesso

	ALTRA MANODOPERA AZIENDALE				
FORME DI CONDUZIONE	DIRIGENTI E IMPIEGATI		OPERAI ED ASSIMILATI		Totale
ZONE ALTIMETRICHE	A tempo indeterminato	A tempo determinato	A tempo indeterminato	A tempo determinato	
TOTALE					
FORME DI CONDUZIONE					
Conduzione diretta del coltivatore	1.327	12.780	16.737	149.595	180.439
Con manodopera familiare prevalente	462	6.381	5.531	53.980	66.354
Con manodopera extrafamiliare prevalente	865	6.399	11.206	95.615	114.085
Conduzione con salariati	14.465	5.409	21.054	45.243	86.171
Conduzione a colonia parziaria appoderata	-	-	646	1.552	2.198
Altra forma di conduzione	340	-	300	20	660
TOTALE	16.132	18.189	38.737	196.410	269.468
ZONE ALTIMETRICHE					
Montagna	9.867	1.828	15.517	22.803	50.015
Collina	6.265	16.361	23.220	173.607	219.453
Pianura	-	-	-	-	-
TOTALE	16.132	18.189	38.737	196.410	269.468
MASCHI					
FORME DI CONDUZIONE					
Conduzione diretta del coltivatore	562	10.576	13.511	114.052	138.701
Con manodopera familiare prevalente	442	5.768	4.515	43.632	54.357
Con manodopera extrafamiliare prevalente	120	4.808	8.996	70.420	84.344
Conduzione con salariati	11.463	2.979	20.070	35.085	69.597
Conduzione a colonia parziaria appoderata	-	-	646	947	1.593
Altra forma di conduzione	40	-	300	20	360
TOTALE	12.065	13.555	34.527	150.104	210.251
ZONE ALTIMETRICHE					
Montagna	7.378	1.712	14.609	20.174	43.873
Collina	4.687	11.843	19.918	129.930	166.378
Pianura	-	-	-	-	-
TOTALE	12.065	13.555	34.527	150.104	210.251
FEMMINE					
FORME DI CONDUZIONE					
Conduzione diretta del coltivatore	765	2.204	3.226	35.543	41.738
Con manodopera familiare prevalente	20	613	1.016	10.348	11.997
Con manodopera extrafamiliare prevalente	745	1.591	2.210	25.195	29.741
Conduzione con salariati	3.002	2.430	984	10.158	16.574
Conduzione a colonia parziaria appoderata	-	-	-	605	605
Altra forma di conduzione	300	-	-	-	300
TOTALE	4.067	4.634	4.210	46.306	59.217
ZONE ALTIMETRICHE					
Montagna	2.489	116	908	2.629	6.142
Collina	1.578	4.518	3.302	43.677	53.075
Pianura	-	-	-	-	-
TOTALE	4.067	4.634	4.210	46.306	59.217

Tavola 2.60 - Componenti della manodopera familiare per categoria, classe di superficie totale, classe di superficie agricola utilizzata (SAU) e sesso

		FAMILIARI E PARENTI DEL CONDUTTORE					
CLASSI DI SUPERFICIE TOTALE CLASSI DI SAU	Conduttore	CONIUGE		ALTRI FAMILIARI DEL CONDUTTORE		Parenti del conduttore	Totale
		Totale	Di cui che lavora in azienda	Totale	Di cui che lavorano in azienda		
TOTALE							
CLASSI DI SUPERFICIE TOTALE (in ettari)							
Senza superficie	8	4	1	3	2	-	15
Meno di 1 ettaro	7.189	4.620	3.362	5.136	766	420	17.365
1 -- 2	5.855	3.883	2.934	4.468	757	338	14.544
2 -- 3	3.834	2.578	2.005	2.965	542	248	9.625
3 -- 5	4.733	3.313	2.607	4.055	863	345	12.446
5 -- 10	5.822	4.342	3.520	6.018	1.504	542	16.724
10 -- 20	3.854	2.954	2.454	4.806	1.340	387	12.001
20 -- 30	1.269	958	767	1.718	519	128	4.073
30 -- 50	821	620	486	1.145	338	96	2.682
50 -- 100	319	229	172	462	149	56	1.066
100 ed oltre	64	33	23	95	35	9	201
TOTALE	33.768	23.534	18.331	30.871	6.815	2.569	90.742
CLASSI DI SAU (in ettari)							
Senza superficie	412	137	61	169	24	12	730
Meno di 1 ettaro	10.438	6.670	4.925	7.310	1.189	598	25.016
1 -- 2	5.306	3.638	2.781	4.139	741	333	13.416
2 -- 3	3.196	2.277	1.782	2.738	490	224	8.435
3 -- 5	3.964	2.867	2.318	3.727	850	307	10.865
5 -- 10	5.072	3.862	3.152	5.604	1.423	497	15.035
10 -- 20	3.288	2.537	2.094	4.266	1.193	347	10.438
20 -- 30	1.133	846	682	1.527	465	130	3.636
30 -- 50	673	505	388	981	312	68	2.227
50 -- 100	245	175	135	350	107	45	815
100 ed oltre	41	20	13	60	21	8	129
TOTALE	33.768	23.534	18.331	30.871	6.815	2.569	90.742
MASCHI							
CLASSI DI SUPERFICIE TOTALE (in ettari)							
Senza superficie	4	3	1	1	1	-	8
Meno di 1 ettaro	4.401	1.416	1.174	2.857	518	295	8.969
1 -- 2	3.595	1.229	1.031	2.474	510	222	7.520
2 -- 3	2.344	863	741	1.686	384	179	5.072
3 -- 5	2.845	1.231	1.074	2.280	571	238	6.594
5 -- 10	3.476	1.718	1.497	3.407	1.028	376	8.977
10 -- 20	2.465	1.095	959	2.696	875	260	6.516
20 -- 30	946	262	220	969	354	89	2.266
30 -- 50	677	103	86	625	231	69	1.474
50 -- 100	264	34	27	262	106	36	596
100 ed oltre	53	5	4	59	28	5	122
TOTALE	21.070	7.959	6.814	17.316	4.606	1.769	48.114
CLASSI DI SAU (in ettari)							
Senza superficie	243	37	27	90	18	10	380
Meno di 1 ettaro	6.454	2.000	1.675	4.070	813	430	12.954
1 -- 2	3.294	1.167	984	2.327	510	212	7.000
2 -- 3	1.952	802	696	1.542	329	158	4.454
3 -- 5	2.315	1.132	993	2.126	572	212	5.785
5 -- 10	2.966	1.613	1.402	3.129	954	339	8.047
10 -- 20	2.171	894	777	2.395	784	236	5.696
20 -- 30	871	211	179	863	318	90	2.035
30 -- 50	573	67	52	542	216	47	1.229
50 -- 100	197	34	27	198	76	31	460
100 ed oltre	34	2	2	34	16	4	74
TOTALE	21.070	7.959	6.814	17.316	4.606	1.769	48.114

Tavola 2.60 segue - Componenti della manodopera familiare per categoria, classe di superficie totale, classe di superficie agricola utilizzata (SAU) e sesso

		FAMILIARI E PARENTI DEL CONDUTTORE					
CLASSI DI SUPERFICIE TOTALE CLASSI DI SAU	Conduttore	CONIUGE		ALTRI FAMILIARI DEL CONDUTTORE		Parenti del conduttore	Totale
		Totale	Di cui che lavora in azienda	Totale	Di cui che lavorano in azienda		
		FEMMINE					
CLASSI DI SUPERFICIE TOTALE (in ettari)							
Senza superficie	4	1	-	2	1	-	7
Meno di 1 ettaro	2.788	3.204	2.188	2.279	248	125	8.396
1 -- 2	2.260	2.654	1.903	1.994	247	116	7.024
2 -- 3	1.490	1.715	1.264	1.279	158	69	4.553
3 -- 5	1.888	2.082	1.533	1.775	292	107	5.852
5 -- 10	2.346	2.624	2.023	2.611	476	166	7.747
10 -- 20	1.389	1.859	1.495	2.110	465	127	5.485
20 -- 30	323	696	547	749	165	39	1.807
30 -- 50	144	517	400	520	107	27	1.208
50 -- 100	55	195	145	200	43	20	470
100 ed oltre	11	28	19	36	7	4	79
TOTALE	12.698	15.575	11.517	13.555	2.209	800	42.628
CLASSI DI SAU (in ettari)							
Senza superficie	169	100	34	79	6	2	350
Meno di 1 ettaro	3.984	4.670	3.250	3.240	376	168	12.062
1 -- 2	2.012	2.471	1.797	1.812	231	121	6.416
2 -- 3	1.244	1.475	1.086	1.196	161	66	3.981
3 -- 5	1.649	1.735	1.325	1.601	278	95	5.080
5 -- 10	2.106	2.249	1.750	2.475	469	158	6.988
10 -- 20	1.117	1.643	1.317	1.871	409	111	4.742
20 -- 30	262	635	503	664	147	40	1.601
30 -- 50	100	438	336	439	96	21	998
50 -- 100	48	141	108	152	31	14	355
100 ed oltre	7	18	11	26	5	4	55
TOTALE	12.698	15.575	11.517	13.555	2.209	800	42.628

Tavola 2.61 - Persone per categoria di altra manodopera aziendale, classe di superficie totale, classe di superficie agricola utilizzata (SAU) e sesso

ALTRA MANODOPERA AZIENDALE					
CLASSI DI SUPERFICIE TOTALE CLASSI DI SAU	DIRIGENTI E IMPIEGATI		OPERAI ED ASSIMILATI		Totale
	A tempo indeterminato	A tempo determinato	A tempo indeterminato	A tempo determinato	
TOTALE					
CLASSI DI SUPERFICIE TOTALE (in ettari)					
Senza superficie	2	-	1	2	5
Meno di 1 ettaro	4	56	54	729	843
1 -- 2	6	70	37	775	888
2 -- 3	3	55	23	553	634
3 -- 5	3	54	26	775	858
5 -- 10	12	118	28	1.592	1.750
10 -- 20	9	91	45	1.250	1.395
20 -- 30	16	104	17	722	859
30 -- 50	10	67	21	672	770
50 -- 100	28	24	39	591	682
100 ed oltre	129	20	88	472	709
TOTALE	222	659	379	8.133	9.393
CLASSI DI SAU (in ettari)					
Senza superficie	31	9	18	88	146
Meno di 1 ettaro	13	102	69	1.013	1.197
1 -- 2	6	48	33	845	932
2 -- 3	5	53	23	528	609
3 -- 5	4	52	23	708	787
5 -- 10	12	108	33	1.546	1.699
10 -- 20	12	95	41	1.179	1.327
20 -- 30	15	109	17	683	824
30 -- 50	10	48	24	719	801
50 -- 100	28	22	37	531	618
100 ed oltre	86	13	61	293	453
TOTALE	222	659	379	8.133	9.393
MASCHI					
CLASSI DI SUPERFICIE TOTALE (in ettari)					
Senza superficie	2	-	1	2	5
Meno di 1 ettaro	4	47	33	541	625
1 -- 2	5	58	23	588	674
2 -- 3	3	45	16	432	496
3 -- 5	2	45	15	583	645
5 -- 10	11	98	21	1.268	1.398
10 -- 20	7	62	36	948	1.053
20 -- 30	14	80	12	544	650
30 -- 50	9	59	19	515	602
50 -- 100	20	16	34	414	484
100 ed oltre	98	14	85	357	554
TOTALE	175	524	295	6.192	7.186
CLASSI DI SAU (in ettari)					
Senza superficie	27	9	18	87	141
Meno di 1 ettaro	13	86	43	771	913
1 -- 2	5	40	19	630	694
2 -- 3	5	46	16	396	463
3 -- 5	3	43	16	532	594
5 -- 10	10	83	25	1.238	1.356
10 -- 20	7	71	32	907	1.017
20 -- 30	11	83	14	515	623
30 -- 50	8	42	18	536	604
50 -- 100	20	14	35	385	454
100 ed oltre	66	7	59	195	327
TOTALE	175	524	295	6.192	7.186

Tavola 2.61 segue - Persone per categoria di altra manodopera aziendale, classe di superficie totale, classe di superficie agricola utilizzata (SAU) e sesso

ALTRA MANODOPERA AZIENDALE					
CLASSI DI SUPERFICIE TOTALE CLASSI DI SAU	DIRIGENTI E IMPIEGATI		OPERAI ED ASSIMILATI		Totale
	A tempo indeterminato	A tempo determinato	A tempo indeterminato	A tempo determinato	
FEMMINE					
CLASSI DI SUPERFICIE TOTALE (in ettari)					
Senza superficie	-	-	-	-	-
Meno di 1 ettaro	-	9	21	188	218
1 -- 2	1	12	14	187	214
2 -- 3	-	10	7	121	138
3 -- 5	1	9	11	192	213
5 -- 10	1	20	7	324	352
10 -- 20	2	29	9	302	342
20 -- 30	2	24	5	178	209
30 -- 50	1	8	2	157	168
50 -- 100	8	8	5	177	198
100 ed oltre	31	6	3	115	155
TOTALE	47	135	84	1.941	2.207
CLASSI DI SAU (in ettari)					
Senza superficie	4	-	-	1	5
Meno di 1 ettaro	-	16	26	242	284
1 -- 2	1	8	14	215	238
2 -- 3	-	7	7	132	146
3 -- 5	1	9	7	176	193
5 -- 10	2	25	8	308	343
10 -- 20	5	24	9	272	310
20 -- 30	4	26	3	168	201
30 -- 50	2	6	6	183	197
50 -- 100	8	8	2	146	164
100 ed oltre	20	6	2	98	126
TOTALE	47	135	84	1.941	2.207

Tavola 2.62 - Persone per categoria di manodopera familiare, forma di conduzione, zona altimetrica e sesso

		FAMILIARI E PARENTI DEL CONDUTTORE					
FORME DI CONDUZIONE ZONE ALTIMETRICHE	Conduttore	CONIUGE		ALTRI FAMILIARI DEL CONDUTTORE		Parenti del conduttore	Totale
		Totale	Di cui che lavora in azienda	Totale	Di cui che lavorano in azienda		
TOTALE							
FORME DI CONDUZIONE							
Conduzione diretta del coltivatore	32.456	22.837	18.056	29.974	6.769	2.528	87.795
<i>Con solo manodopera familiare</i>	29.640	21.040	16.777	27.358	6.132	2.209	80.247
<i>Con manodopera familiare prevalente</i>	2.173	1.494	1.154	2.159	584	298	6.124
<i>Con manodopera extrafamiliare prevalente</i>	643	303	125	457	53	21	1.424
Conduzione con salariati	1.294	687	269	890	45	39	2.910
Conduzione a colonia parziaria appoderata	18	10	6	7	1	2	37
TOTALE	33.768	23.534	18.331	30.871	6.815	2.569	90.742
ZONE ALTIMETRICHE							
Montagna	15.506	10.788	8.644	14.803	3.079	656	41.753
Collina	18.262	12.746	9.687	16.068	3.736	1.913	48.989
Pianura	-	-	-	-	-	-	-
TOTALE	33.768	23.534	18.331	30.871	6.815	2.569	90.742
MASCHI							
FORME DI CONDUZIONE							
Conduzione diretta del coltivatore	20.370	7.712	6.696	16.849	4.574	1.738	46.669
<i>Con solo manodopera familiare</i>	18.603	7.165	6.267	15.431	4.160	1.515	42.714
<i>Con manodopera familiare prevalente</i>	1.401	457	386	1.175	383	208	3.241
<i>Con manodopera extrafamiliare prevalente</i>	366	90	43	243	31	15	714
Conduzione con salariati	690	243	116	465	32	29	1.427
Conduzione a colonia parziaria appoderata	10	4	2	2	-	2	18
TOTALE	21.070	7.959	6.814	17.316	4.606	1.769	48.114
ZONE ALTIMETRICHE							
Montagna	9.316	3.981	3.464	8.292	2.047	433	22.022
Collina	11.754	3.978	3.350	9.024	2.559	1.336	26.092
Pianura	-	-	-	-	-	-	-
TOTALE	21.070	7.959	6.814	17.316	4.606	1.769	48.114
FEMMINE							
FORME DI CONDUZIONE							
Conduzione diretta del coltivatore	12.086	15.125	11.360	13.125	2.195	790	41.126
<i>Con solo manodopera familiare</i>	11.037	13.875	10.510	11.927	1.972	694	37.533
<i>Con manodopera familiare prevalente</i>	772	1.037	768	984	201	90	2.883
<i>Con manodopera extrafamiliare prevalente</i>	277	213	82	214	22	6	710
Conduzione con salariati	604	444	153	425	13	10	1.483
Conduzione a colonia parziaria appoderata	8	6	4	5	1	-	19
TOTALE	12.698	15.575	11.517	13.555	2.209	800	42.628
ZONE ALTIMETRICHE							
Montagna	6.190	6.807	5.180	6.511	1.032	223	19.731
Collina	6.508	8.768	6.337	7.044	1.177	577	22.897
Pianura	-	-	-	-	-	-	-
TOTALE	12.698	15.575	11.517	13.555	2.209	800	42.628

Tavola 2.63 - Persone per categoria di altra manodopera aziendale, forma di conduzione, zona altimetrica e sesso

	ALTRA MANODOPERA AZIENDALE				
FORME DI CONDUZIONE ZONE ALTIMETRICHE	DIRIGENTI E IMPIEGATI		OPERAI ED ASSIMILATI		Totale
	A tempo indeterminato	A tempo determinato	A tempo indeterminato	A tempo determinato	
TOTALE					
FORME DI CONDUZIONE					
Conduzione diretta del coltivatore	15	537	251	6.541	7.344
Con manodopera familiare prevalente	10	355	114	4.329	4.808
Con manodopera extrafamiliare prevalente	5	182	137	2.212	2.536
Conduzione con salariati	205	122	122	1.573	2.022
Conduzione a colonia parziaria appoderata	-	-	5	17	22
Altra forma di conduzione	2	-	1	2	5
TOTALE	222	659	379	8.133	9.393
ZONE ALTIMETRICHE					
Montagna	156	79	112	1.027	1.374
Collina	66	580	267	7.106	8.019
Pianura	-	-	-	-	-
TOTALE	222	659	379	8.133	9.393
MASCHI					
FORME DI CONDUZIONE					
Conduzione diretta del coltivatore	10	440	172	4.999	5.621
Con manodopera familiare prevalente	8	303	85	3.398	3.794
Con manodopera extrafamiliare prevalente	2	137	87	1.601	1.827
Conduzione con salariati	164	84	117	1.179	1.544
Conduzione a colonia parziaria appoderata	-	-	5	12	17
Altra forma di conduzione	1	-	1	2	4
TOTALE	175	524	295	6.192	7.186
ZONE ALTIMETRICHE					
Montagna	121	72	102	873	1.168
Collina	54	452	193	5.319	6.018
Pianura	-	-	-	-	-
TOTALE	175	524	295	6.192	7.186
FEMMINE					
FORME DI CONDUZIONE					
Conduzione diretta del coltivatore	5	97	79	1.542	1.723
Con manodopera familiare prevalente	2	52	29	931	1.014
Con manodopera extrafamiliare prevalente	3	45	50	611	709
Conduzione con salariati	41	38	5	394	478
Conduzione a colonia parziaria appoderata	-	-	-	5	5
Altra forma di conduzione	1	-	-	-	1
TOTALE	47	135	84	1.941	2.207
ZONE ALTIMETRICHE					
Montagna	35	7	10	154	206
Collina	12	128	74	1.787	2.001
Pianura	-	-	-	-	-
TOTALE	47	135	84	1.941	2.207

Tavola 2.64 - Componenti la famiglia del conduttore per numero di componenti, classe di superficie agricola utilizzata (SAU) , classe di giornate di lavoro aziendale e sesso

	NUMERO DI COMPONENTI							
CLASSI DI SAU CLASSI DI GIORNATE DI LAVORO AZIENDALE	1	2	3	4	5	6 ED OLTRE		Totale
						Famiglie	Componenti	
TOTALE								
CLASSI DI SAU (in ettari)								
Senza superficie	235	214	90	108	50	3	21	718
Meno di 1 ettaro	2.747	8.310	4.269	6.228	2.475	61	389	24.418
1 -- 2	1.165	4.216	2.514	3.372	1.515	49	301	13.083
2 -- 3	619	2.452	1.620	2.296	1.010	35	214	8.211
3 -- 5	666	2.980	2.151	3.032	1.410	51	319	10.558
5 -- 10	658	3.398	3.081	4.624	2.215	89	562	14.538
10 -- 20	354	1.862	2.169	3.320	1.730	104	656	10.091
20 -- 30	142	584	747	1.080	690	42	263	3.506
30 -- 50	74	338	375	736	480	25	156	2.159
50 -- 100	40	114	105	260	200	8	51	770
100 ed oltre	9	16	21	48	20	1	7	121
TOTALE	6.709	24.484	17.142	25.104	11.795	468	2.939	88.173
CLASSI DI GIORNATE DI LAVORO AZIENDALE								
Meno di 50	4.849	16.722	12.107	19.702	9.397	127	2.147	64.924
50 -- 100	855	3.471	1.888	1.908	760	74	269	9.151
100 -- 200	555	2.555	1.580	1.649	716	79	207	7.262
200 -- 300	238	1.090	930	1.061	510	94	177	4.006
300 -- 500	212	646	637	784	412	94	139	2.830
500 -- 1000	-	-	-	-	-	-	-	-
1000 -- 2500	-	-	-	-	-	-	-	-
2500 ed oltre	-	-	-	-	-	-	-	-
TOTALE	6.709	24.484	17.142	25.104	11.795	468	2.939	88.173
MASCHI								
CLASSI DI SAU (in ettari)								
Senza superficie	125	111	46	50	26	3	12	370
Meno di 1 ettaro	1.359	4.153	2.255	3.257	1.312	61	188	12.524
1 -- 2	584	2.105	1.339	1.805	805	49	150	6.788
2 -- 3	320	1.233	861	1.237	539	35	106	4.296
3 -- 5	372	1.510	1.150	1.600	772	51	169	5.573
5 -- 10	419	1.717	1.675	2.436	1.148	89	313	7.708
10 -- 20	256	959	1.219	1.802	888	104	336	5.460
20 -- 30	111	315	419	580	372	42	148	1.945
30 -- 50	59	181	201	406	250	25	85	1.182
50 -- 100	33	59	62	136	112	8	27	429
100 ed oltre	8	9	12	24	11	1	6	70
TOTALE	3.646	12.352	9.239	13.333	6.235	468	1.540	46.345
CLASSI DI GIORNATE DI LAVORO AZIENDALE								
Meno di 50	2.355	7.712	6.287	10.401	4.956	127	1.097	32.808
50 -- 100	539	2.091	1.178	1.185	485	74	170	5.648
100 -- 200	376	1.471	845	774	336	79	109	3.911
200 -- 300	189	654	539	525	233	94	89	2.229
300 -- 500	187	424	390	448	225	94	75	1.749
500 -- 1000	-	-	-	-	-	-	-	-
1000 -- 2500	-	-	-	-	-	-	-	-
2500 ed oltre	-	-	-	-	-	-	-	-
TOTALE	3.646	12.352	9.239	13.333	6.235	468	1.540	46.345

Tavola 2.64 segue - Componenti la famiglia del conduttore per numero di componenti , classe di superficie agricola utilizzata (SAU), classe di giornate di lavoro aziendale e sesso

CLASSI DI SAU CLASSI DI GIORNATE DI LAVORO AZIENDALE	NUMERO DI COMPONENTI							Totale
	1	2	3	4	5	6 ED OLTRE		
						Famiglie	Componenti	
FEMMINE								
CLASSI DI SAU (in ettari)								
Senza superficie	110	103	44	58	24	3	9	348
Meno di 1 ettaro	1.388	4.157	2.014	2.971	1.163	61	201	11.894
1 -- 2	581	2.111	1.175	1.567	710	49	151	6.295
2 -- 3	299	1.219	759	1.059	471	35	108	3.915
3 -- 5	294	1.470	1.001	1.432	638	51	150	4.985
5 -- 10	239	1.681	1.406	2.188	1.067	89	249	6.830
10 -- 20	98	903	950	1.518	842	104	320	4.631
20 -- 30	31	269	328	500	318	42	115	1.561
30 -- 50	15	157	174	330	230	25	71	977
50 -- 100	7	55	43	124	88	8	24	341
100 ed oltre	1	7	9	24	9	1	1	51
TOTALE	3.063	12.132	7.903	11.771	5.560	468	1.399	41.828
CLASSI DI GIORNATE DI LAVORO AZIENDALE								
Meno di 50	2.494	9.010	5.820	9.301	4.441	127	1.050	32.116
50 -- 100	316	1.380	710	723	275	74	99	3.503
100 -- 200	179	1.084	735	875	380	79	98	3.351
200 -- 300	49	436	391	536	277	94	88	1.777
300 -- 500	25	222	247	336	187	94	64	1.081
500 -- 1000	-	-	-	-	-	-	-	-
1000 -- 2500	-	-	-	-	-	-	-	-
2500 ed oltre	-	-	-	-	-	-	-	-
TOTALE	3.063	12.132	7.903	11.771	5.560	468	1.399	41.828

Tavola 2.65 - Componenti la famiglia del conduttore per numero di componenti, forma di conduzione, zona altimetrica e sesso

FORME DI CONDUZIONE ZONE ALTIMETRICHE	NUMERO DI COMPONENTI							Totale
	1	2	3	4	5	6 ED OLTRE		
						Famiglie	Componenti	
TOTALE								
FORME DI CONDUZIONE								
Conduzione diretta del coltivatore	6.229	23.676	16.686	24.224	11.525	466	2.927	85.267
Con solo manodopera familiare	5.559	21.864	15.252	22.084	10.540	436	2.739	78.038
Con manodopera familiare prevalente	392	1.518	1.188	1.756	790	29	182	5.826
Con manodopera extrafamiliare prevalente	278	294	246	384	195	1	6	1.403
Conduzione con salariati	473	794	447	880	265	2	12	2.871
Conduzione a colonia parziaria appoderata	7	14	9	-	5	-	-	35
TOTALE	6.709	24.484	17.142	25.104	11.795	468	2.939	88.173
ZONE ALTIMETRICHE								
Montagna	2.995	11.104	8.181	10.924	6.045	292	1.848	41.097
Collina	3.714	13.380	8.961	14.180	5.750	176	1.091	47.076
Pianura	-	-	-	-	-	-	-	-
TOTALE	6.709	24.484	17.142	25.104	11.795	468	2.939	88.173
MASCHI								
FORME DI CONDUZIONE								
Conduzione diretta del coltivatore	3.460	11.954	9.004	12.876	6.104	466	1.533	44.931
Con solo manodopera familiare	3.125	11.063	8.248	11.735	5.590	436	1.438	41.199
Con manodopera familiare prevalente	215	749	630	940	407	29	92	3.033
Con manodopera extrafamiliare prevalente	120	142	126	201	107	1	3	699
Conduzione con salariati	182	392	231	457	129	2	7	1.398
Conduzione a colonia parziaria appoderata	4	6	4	-	2	-	-	16
TOTALE	3.646	12.352	9.239	13.333	6.235	468	1.540	46.345
ZONE ALTIMETRICHE								
Montagna	1.638	5.615	4.401	5.782	3.187	292	966	21.589
Collina	2.008	6.737	4.838	7.551	3.048	176	574	24.756
Pianura	-	-	-	-	-	-	-	-
TOTALE	3.646	12.352	9.239	13.333	6.235	468	1.540	46.345
FEMMINE								
FORME DI CONDUZIONE								
Conduzione diretta del coltivatore	2.769	11.722	7.682	11.348	5.421	466	1.394	40.336
Con solo manodopera familiare	2.434	10.801	7.004	10.349	4.950	436	1.301	36.839
Con manodopera familiare prevalente	177	769	558	816	383	29	90	2.793
Con manodopera extrafamiliare prevalente	158	152	120	183	88	1	3	704
Conduzione con salariati	291	402	216	423	136	2	5	1.473
Conduzione a colonia parziaria appoderata	3	8	5	-	3	-	-	19
TOTALE	3.063	12.132	7.903	11.771	5.560	468	1.399	41.828
ZONE ALTIMETRICHE								
Montagna	1.357	5.489	3.780	5.142	2.858	292	882	19.508
Collina	1.706	6.643	4.123	6.629	2.702	176	517	22.320
Pianura	-	-	-	-	-	-	-	-
TOTALE	3.063	12.132	7.903	11.771	5.560	468	1.399	41.828

Tavola 2.66 - Componenti la famiglia e parenti del conduttore con attività lavorativa esercitata esclusivamente o prevalentemente presso l'azienda o fuori l'azienda per settore di attività economica, classe di superficie agricola utilizzata (SAU) e forma di conduzione

CLASSI DI SAU FORME DI CONDUZIONE	Esclusivamente presso l'azienda	PREVALENTEMENTE PRESSO L'AZIENDA					Totale
		In agricoltura	Nell'industria	Nel commercio, pubblici esercizi e alberghi	Nei servizi (esclusa la Pubblica Ammin.)	Nella Pubblica Ammin.	
CONDUTTORE							
CLASSI DI SAU (in ettari)							
Senza superficie	333	-	-	1	-	-	1
Meno di 1 ettaro	7.506	-	1	1	2	-	4
1 -- 2	3.883	2	1	3	1	-	7
2 -- 3	2.451	1	1	1	-	2	5
3 -- 5	3.093	6	2	1	5	-	14
5 -- 10	4.194	19	6	3	7	-	35
10 -- 20	2.870	18	1	4	15	2	40
20 -- 30	1.016	14	5	2	8	1	30
30 -- 50	625	7	3	2	2	-	14
50 -- 100	220	6	-	1	-	-	7
100 ed oltre	36	-	-	-	-	-	-
TOTALE	26.227	73	20	19	40	5	157
FORME DI CONDUZIONE							
Conduzione diretta del coltivatore	25.308	72	20	19	40	5	156
Con solo manodopera familiare	23.198	58	16	17	35	5	131
Con manodopera familiare prevalente	1.663	14	4	1	5	-	24
Con manodopera extrafamiliare prevalente	447	-	-	1	-	-	1
Conduzione con salariati	907	1	-	-	-	-	1
Conduzione a colonia parziaria appoderata	12	-	-	-	-	-	-
TOTALE	26.227	73	20	19	40	5	157
CONIUGE							
CLASSI DI SAU (in ettari)							
Senza superficie	99	-	-	1	-	-	1
Meno di 1 ettaro	4.983	-	-	-	1	-	1
1 -- 2	2.647	1	1	-	-	-	2
2 -- 3	1.654	-	1	-	1	-	2
3 -- 5	1.943	-	1	-	1	-	2
5 -- 10	2.526	-	-	2	1	-	3
10 -- 20	1.774	3	2	-	2	-	7
20 -- 30	638	2	2	2	1	1	8
30 -- 50	411	-	-	-	2	-	2
50 -- 100	136	-	-	-	-	-	-
100 ed oltre	18	-	-	-	-	-	-
TOTALE	16.829	6	7	5	9	1	28
FORME DI CONDUZIONE							
Conduzione diretta del coltivatore	16.376	6	7	5	9	1	28
Con solo manodopera familiare	15.131	5	6	4	7	1	23
Con manodopera familiare prevalente	1.063	1	1	1	2	-	5
Con manodopera extrafamiliare prevalente	182	-	-	-	-	-	-
Conduzione con salariati	449	-	-	-	-	-	-
Conduzione a colonia parziaria appoderata	4	-	-	-	-	-	-
TOTALE	16.829	6	7	5	9	1	28

Tavola 2.66 segue - Componenti la famiglia e parenti del conduttore con attività lavorativa esercitata esclusivamente o prevalentemente presso l'azienda o fuori l'azienda per settore di attività economica, classe di superficie agricola utilizzata (SAU) e forma di conduzione

CLASSI DI SAU FORME DI CONDUZIONE	Esclusivamente presso l'azienda	PREVALENTEMENTE PRESSO L'AZIENDA					Totale
		In agricoltura	Nell'industria	Nel commercio, pubblici esercizi e alberghi	Nei servizi (esclusa la Pubblica Ammin.)	Nella Pubblica Ammin.	
ALTRI FAMILIARI CHE LAVORANO IN AZIENDA							
CLASSI DI SAU (in ettari)							
Senza superficie	12	-	-	-	-	-	-
Meno di 1 ettaro	667	-	-	-	-	-	-
1 -- 2	415	-	-	-	-	-	-
2 -- 3	267	-	-	-	-	-	-
3 -- 5	532	-	-	-	-	-	-
5 -- 10	921	1	-	-	1	-	2
10 -- 20	878	3	-	-	-	1	4
20 -- 30	385	1	-	-	-	-	1
30 -- 50	264	-	-	-	-	-	-
50 -- 100	89	-	-	-	-	-	-
100 ed oltre	19	-	-	-	-	-	-
TOTALE	4.449	5	-	-	1	1	7
FORME DI CONDUZIONE							
Conduzione diretta del coltivatore	4.417	5	-	-	1	1	7
Con solo manodopera familiare	3.976	2	-	-	1	1	4
Con manodopera familiare prevalente	402	3	-	-	-	-	3
Con manodopera extrafamiliare prevalente	39	-	-	-	-	-	-
Conduzione con salariati	31	-	-	-	-	-	-
Conduzione a colonia parziaria appoderata	1	-	-	-	-	-	-
TOTALE	4.449	5	-	-	1	1	7
PARENTI							
CLASSI DI SAU (in ettari)							
Senza superficie	3	-	-	-	-	-	-
Meno di 1 ettaro	273	-	-	-	-	-	-
1 -- 2	156	-	-	-	-	-	-
2 -- 3	93	-	-	-	-	-	-
3 -- 5	169	-	-	-	-	-	-
5 -- 10	274	-	-	-	-	-	-
10 -- 20	187	3	-	-	-	-	3
20 -- 30	91	-	-	-	-	-	-
30 -- 50	49	-	-	1	-	-	1
50 -- 100	29	1	-	-	-	-	1
100 ed oltre	8	-	-	-	-	-	-
TOTALE	1.332	4	-	1	-	-	5
FORME DI CONDUZIONE							
Conduzione diretta del coltivatore	1.309	4	-	1	-	-	5
Con solo manodopera familiare	1.153	4	-	-	-	-	4
Con manodopera familiare prevalente	145	-	-	1	-	-	1
Con manodopera extrafamiliare prevalente	11	-	-	-	-	-	-
Conduzione con salariati	22	-	-	-	-	-	-
Conduzione a colonia parziaria appoderata	1	-	-	-	-	-	-
TOTALE	1.332	4	-	1	-	-	5

Tavola 2.66 segue - Componenti la famiglia e parenti del conduttore con attività lavorativa esercitata esclusivamente o prevalentemente presso l'azienda o fuori l'azienda per settore di attività economica, classe di superficie agricola utilizzata (SAU) e forma di conduzione

CLASSI DI SAU FORME DI CONDUZIONE	PREVALENTEMENTE FUORI L'AZIENDA					Totale
	In agricoltura	Nell'industria	Nel commercio, pubblici esercizi e alberghi	Nei servizi (esclusa la Pubblica Ammin.)	Nella Pubblica Ammin.	
CONDUTTORE						
CLASSI DI SAU (in ettari)						
Senza superficie	3	21	9	28	17	78
Meno di 1 ettaro	131	938	488	817	554	2.928
1 -- 2	79	476	258	365	238	1.416
2 -- 3	44	241	142	183	130	740
3 -- 5	64	278	156	215	144	857
5 -- 10	61	247	182	224	129	843
10 -- 20	42	90	69	105	72	378
20 -- 30	13	15	19	25	15	87
30 -- 50	6	5	3	11	9	34
50 -- 100	3	2	3	6	4	18
100 ed oltre	-	-	1	2	2	5
TOTALE	446	2.313	1.330	1.981	1.314	7.384
FORME DI CONDUZIONE						
Conduzione diretta del coltivatore	421	2.228	1.262	1.860	1.221	6.992
Con solo manodopera familiare	388	2.092	1.138	1.638	1.055	6.311
Con manodopera familiare prevalente	23	112	85	162	104	486
Con manodopera extrafamiliare prevalente	10	24	39	60	62	195
Conduzione con salariati	25	84	68	120	89	386
Conduzione a colonia parziaria appoderata	-	1	-	1	4	6
TOTALE	446	2.313	1.330	1.981	1.314	7.384
CONIUGE						
CLASSI DI SAU (in ettari)						
Senza superficie	1	8	5	11	12	37
Meno di 1 ettaro	57	453	352	464	360	1.686
1 -- 2	66	281	209	231	202	989
2 -- 3	33	186	125	162	115	621
3 -- 5	42	344	174	201	161	922
5 -- 10	90	514	225	282	222	1.333
10 -- 20	36	248	136	182	154	756
20 -- 30	8	58	41	52	41	200
30 -- 50	8	13	21	22	28	92
50 -- 100	9	4	5	9	12	39
100 ed oltre	-	-	-	-	2	2
TOTALE	350	2.109	1.293	1.616	1.309	6.677
FORME DI CONDUZIONE						
Conduzione diretta del coltivatore	335	2.062	1.251	1.543	1.242	6.433
Con solo manodopera familiare	294	1.943	1.154	1.400	1.095	5.886
Con manodopera familiare prevalente	33	104	76	104	109	426
Con manodopera extrafamiliare prevalente	8	15	21	39	38	121
Conduzione con salariati	15	47	41	70	65	238
Conduzione a colonia parziaria appoderata	-	-	1	3	2	6
TOTALE	350	2.109	1.293	1.616	1.309	6.677

Tavola 2.66 segue - Componenti la famiglia e parenti del conduttore con attività lavorativa esercitata esclusivamente o prevalentemente presso l'azienda o fuori l'azienda per settore di attività economica, classe di superficie agricola utilizzata (SAU) e forma di conduzione

CLASSI DI SAU FORME DI CONDUZIONE	PREVALENTEMENTE FUORI L'AZIENDA					Totale
	In agricoltura	Nell'industria	Nel commercio, pubblici esercizi e alberghi	Nei servizi (esclusa la Pubblica Ammin.)	Nella Pubblica Ammin.	
ALTRI FAMILIARI CHE LAVORANO IN AZIENDA						
CLASSI DI SAU (in ettari)						
Senza superficie	-	6	1	3	2	12
Meno di 1 ettaro	22	206	84	135	75	522
1 -- 2	13	156	54	66	37	326
2 -- 3	10	87	52	52	22	223
3 -- 5	22	143	64	62	27	318
5 -- 10	41	210	88	115	46	500
10 -- 20	25	140	51	63	32	311
20 -- 30	14	29	17	14	5	79
30 -- 50	8	18	3	13	6	48
50 -- 100	5	4	3	5	1	18
100 ed oltre	-	1	1	-	-	2
TOTALE	160	1.000	418	528	253	2.359
FORME DI CONDUZIONE						
Conduzione diretta del coltivatore	158	994	415	527	251	2.345
Con solo manodopera familiare	138	929	382	481	222	2.152
Con manodopera familiare prevalente	18	64	28	42	27	179
Con manodopera extrafamiliare prevalente	2	1	5	4	2	14
Conduzione con salariati	2	6	3	1	2	14
Conduzione a colonia parziaria appoderata	-	-	-	-	-	-
TOTALE	160	1.000	418	528	253	2.359
PARENTI						
CLASSI DI SAU (in ettari)						
Senza superficie	-	1	1	4	3	9
Meno di 1 ettaro	23	114	43	81	64	325
1 -- 2	18	53	31	39	36	177
2 -- 3	16	40	16	26	33	131
3 -- 5	17	42	26	23	30	138
5 -- 10	33	74	29	54	33	223
10 -- 20	41	41	17	33	25	157
20 -- 30	9	6	7	8	9	39
30 -- 50	2	4	-	4	8	18
50 -- 100	5	2	1	2	5	15
100 ed oltre	-	-	-	-	-	-
TOTALE	164	377	171	274	246	1.232
FORME DI CONDUZIONE						
Conduzione diretta del coltivatore	159	374	168	268	245	1.214
Con solo manodopera familiare	140	334	147	226	205	1.052
Con manodopera familiare prevalente	19	38	19	40	36	152
Con manodopera extrafamiliare prevalente	-	2	2	2	4	10
Conduzione con salariati	4	3	3	6	1	17
Conduzione a colonia parziaria appoderata	1	-	-	-	-	1
TOTALE	164	377	171	274	246	1.232

Tavola 2.67 - Capi azienda per classe di superficie totale, titolo di studio e sesso

CLASSI DI SUPERFICIE TOTALE TITOLI DI STUDIO	CAPI AZIENDA				
	Conduttore	Coniuge	Familiare	Parente	Altra persona
TOTALE					
CLASSI DI SUPERFICIE TOTALE					
Senza superficie	8	-	-	-	2
Meno di 1 ettaro	7.002	132	36	19	5
1 -- 2	5.688	119	26	22	8
2 -- 3	3.716	86	23	9	4
3 -- 5	4.606	99	16	12	1
5 -- 10	5.697	82	33	10	14
10 -- 20	3.782	54	11	7	15
20 -- 30	1.243	15	7	4	14
30 -- 50	808	7	3	3	10
50 -- 100	311	2	4	2	20
100 ed oltre	62	-	1	1	112
TOTALE	32.923	596	160	89	205
TITOLI DI STUDIO					
Conseguito in scuole ad indirizzo agrario	564	6	4	4	17
<i>Laurea o diploma universitario</i>	93	3	-	3	12
<i>Diploma di scuola media superiore</i>	471	3	4	1	5
Conseguito in altri tipi di scuole	27.170	518	148	78	186
<i>Laurea o diploma universitario</i>	815	9	6	3	44
<i>Diploma di scuola media superiore</i>	4.215	67	34	18	105
<i>Licenza di scuola media inferiore</i>	7.644	152	64	25	25
<i>Licenza di scuola elementare</i>	14.496	290	44	32	12
Capi azienda privi di titolo di studio	5.189	72	8	7	2
TOTALE	32.923	596	160	89	205
Capi azienda che frequentano o hanno frequentato corsi professionali	1.123	12	7	2	13
MASCHI					
CLASSI DI SUPERFICIE TOTALE					
Senza superficie	4	-	-	-	2
Meno di 1 ettaro	4.340	96	30	15	5
1 -- 2	3.549	90	18	18	7
2 -- 3	2.301	62	18	7	4
3 -- 5	2.810	76	13	9	-
5 -- 10	3.431	62	23	7	13
10 -- 20	2.446	44	8	7	15
20 -- 30	936	11	7	4	13
30 -- 50	673	6	3	3	10
50 -- 100	260	1	4	2	20
100 ed oltre	52	-	-	-	100
TOTALE	20.802	448	124	72	189
TITOLI DI STUDIO					
Conseguito in scuole ad indirizzo agrario	450	5	3	3	17
<i>Laurea o diploma universitario</i>	82	3	-	2	12
<i>Diploma di scuola media superiore</i>	368	2	3	1	5
Conseguito in altri tipi di scuole	17.119	390	114	64	170
<i>Laurea o diploma universitario</i>	615	8	5	2	37
<i>Diploma di scuola media superiore</i>	2.721	57	30	16	100
<i>Licenza di scuola media inferiore</i>	4.681	110	48	22	22
<i>Licenza di scuola elementare</i>	9.102	215	31	24	11
Capi azienda privi di titolo di studio	3.233	53	7	5	2
TOTALE	20.802	448	124	72	189
Capi azienda che frequentano o hanno frequentato corsi professionali	909	10	6	2	13

Tavola 2.67 segue - Capi azienda per classe di superficie totale, titolo di studio e sesso

CLASSI DI SUPERFICIE TOTALE TITOLI DI STUDIO	CAPI AZIENDA				
	Conduttore	Coniuge	Familiare	Parente	Altra persona
FEMMINE					
CLASSI DI SUPERFICIE TOTALE					
Senza superficie	4	-	-	-	-
Meno di 1 ettaro	2.662	36	6	4	-
1 -- 2	2.139	29	8	4	1
2 -- 3	1.415	24	5	2	-
3 -- 5	1.796	23	3	3	1
5 -- 10	2.266	20	10	3	1
10 -- 20	1.336	10	3	-	-
20 -- 30	307	4	-	-	1
30 -- 50	135	1	-	-	-
50 -- 100	51	1	-	-	-
100 ed oltre	10	-	1	1	12
TOTALE	12.121	148	36	17	16
TITOLI DI STUDIO					
Conseguito in scuole ad indirizzo agrario	114	1	1	1	-
<i>Laurea o diploma universitario</i>	11	-	-	1	-
<i>Diploma di scuola media superiore</i>	103	1	1	-	-
Conseguito in altri tipi di scuole	10.051	128	34	14	16
<i>Laurea o diploma universitario</i>	200	1	1	1	7
<i>Diploma di scuola media superiore</i>	1.494	10	4	2	5
<i>Licenza di scuola media inferiore</i>	2.963	42	16	3	3
<i>Licenza di scuola elementare</i>	5.394	75	13	8	1
<i>Capi azienda privi di titolo di studio</i>	1.956	19	1	2	-
TOTALE	12.121	148	36	17	16
Capi azienda che frequentano o hanno frequentato corsi professionali	214	2	1	-	-

Tavola 2.68 - Giornate di lavoro dei capi azienda per classe di superficie totale, titolo di studio e sesso

CLASSI DI SUPERFICIE TOTALE TITOLI DI STUDIO	CAPI AZIENDA				
	Conduttore	Coniuge	Familiare	Parente	Altra persona
TOTALE					
CLASSI DI SUPERFICIE TOTALE					
Senza superficie	1.016	-	-	-	110
Meno di 1 ettaro	174.190	4.518	849	358	84
1 -- 2	209.289	4.975	1.148	446	341
2 -- 3	176.629	4.553	1.593	294	40
3 -- 5	316.388	6.824	878	437	300
5 -- 10	635.313	6.227	3.125	240	127
10 -- 20	606.248	5.998	1.111	311	825
20 -- 30	239.647	2.491	945	190	1.278
30 -- 50	175.271	1.180	745	465	234
50 -- 100	66.653	285	420	90	2.830
100 ed oltre	11.329	-	300	320	4.639
TOTALE	2.611.973	37.051	11.114	3.151	10.808
TITOLI DI STUDIO					
Conseguito in scuole ad indirizzo agrario	68.982	205	455	446	1.714
<i>Laurea o diploma universitario</i>	5.455	85	-	376	1.361
<i>Diploma di scuola media superiore</i>	63.527	120	455	70	353
Conseguito in altri tipi di scuole	2.257.178	33.044	10.437	2.510	9.080
<i>Laurea o diploma universitario</i>	29.926	630	208	62	1.770
<i>Diploma di scuola media superiore</i>	281.090	2.981	2.752	562	4.666
<i>Licenza di scuola media inferiore</i>	766.012	9.236	4.833	967	1.943
<i>Licenza di scuola elementare</i>	1.180.150	20.197	2.644	919	701
Capi azienda privi di titolo di studio	285.813	3.802	222	195	14
TOTALE	2.611.973	37.051	11.114	3.151	10.808
MASCHI					
CLASSI DI SUPERFICIE TOTALE					
Senza superficie	476	-	-	-	110
Meno di 1 ettaro	116.478	2.868	732	264	84
1 -- 2	134.189	2.859	638	359	338
2 -- 3	107.247	3.177	998	249	40
3 -- 5	179.582	4.782	633	327	-
5 -- 10	365.765	3.767	2.029	145	123
10 -- 20	396.353	4.143	705	311	825
20 -- 30	189.808	1.396	945	190	1.068
30 -- 50	152.909	1.020	745	465	234
50 -- 100	58.632	100	420	90	2.830
100 ed oltre	9.968	-	-	-	4.303
TOTALE	1.711.407	24.112	7.845	2.400	9.955
TITOLI DI STUDIO					
Conseguito in scuole ad indirizzo agrario	57.020	165	155	126	1.714
<i>Laurea o diploma universitario</i>	4.990	85	-	56	1.361
<i>Diploma di scuola media superiore</i>	52.030	80	155	70	353
Conseguito in altri tipi di scuole	1.450.714	21.607	7.478	2.109	8.227
<i>Laurea o diploma universitario</i>	24.199	330	58	22	1.744
<i>Diploma di scuola media superiore</i>	187.191	2.419	1.842	532	4.650
<i>Licenza di scuola media inferiore</i>	461.492	5.713	3.582	887	1.135
<i>Licenza di scuola elementare</i>	777.832	13.145	1.996	668	698
Capi azienda privi di titolo di studio	203.673	2.340	212	165	14
TOTALE	1.711.407	24.112	7.845	2.400	9.955

Tavola 2.68 segue - Giornate di lavoro dei capi azienda per classe di superficie totale, titolo di studio e sesso

CLASSI DI SUPERFICIE TOTALE TITOLI DI STUDIO	CAPI AZIENDA				
	Conduttore	Coniuge	Familiare	Parente	Altra persona
FEMMINE					
CLASSI DI SUPERFICIE TOTALE					
Senza superficie	540	-	-	-	-
Meno di 1 ettaro	57.712	1.650	117	94	-
1 -- 2	75.100	2.116	510	87	3
2 -- 3	69.382	1.376	595	45	-
3 -- 5	136.806	2.042	245	110	300
5 -- 10	269.548	2.460	1.096	95	4
10 -- 20	209.895	1.855	406	-	-
20 -- 30	49.839	1.095	-	-	210
30 -- 50	22.362	160	-	-	-
50 -- 100	8.021	185	-	-	-
100 ed oltre	1.361	-	300	320	336
TOTALE	900.566	12.939	3.269	751	853
TITOLI DI STUDIO					
Conseguito in scuole ad indirizzo agrario	11.962	40	300	320	-
<i>Laurea o diploma universitario</i>	465	-	-	320	-
<i>Diploma di scuola media superiore</i>	11.497	40	300	-	-
Conseguito in altri tipi di scuole	806.464	11.437	2.959	401	853
<i>Laurea o diploma universitario</i>	5.727	300	150	40	26
<i>Diploma di scuola media superiore</i>	93.899	562	910	30	16
<i>Licenza di scuola media inferiore</i>	304.520	3.523	1.251	80	808
<i>Licenza di scuola elementare</i>	402.318	7.052	648	251	3
Capi azienda privi di titolo di studio	82.140	1.462	10	30	-
TOTALE	900.566	12.939	3.269	751	853

Tavola 2.69 - Capi azienda per classe di età (in anni compiuti), classe di giornate di lavoro e sesso

CLASSI DI ETÀ' CLASSI DI GIORNATE DI LAVORO	CAPI AZIENDA				
	Conduttore	Coniuge	Familiare	Parente	Altra persona
TOTALE					
CLASSI DI ETÀ'					
Meno di 20	33	1	1	-	-
20 -- 24	176	1	5	-	-
25 -- 29	564	3	12	-	1
30 -- 34	1.264	16	11	5	8
35 -- 39	2.099	35	16	3	43
40 -- 44	2.674	48	17	13	39
45 -- 49	3.185	77	23	14	27
50 -- 54	3.934	76	19	12	38
55 -- 59	2.894	65	13	13	19
60 -- 64	3.812	83	11	7	14
65 ed oltre	12.288	191	32	22	16
TOTALE	32.923	596	160	89	205
CLASSI DI GIORNATE DI LAVORO					
Meno di 10	4.069	58	21	16	49
10 -- 20	6.071	111	21	24	92
20 -- 30	3.571	81	20	15	9
30 -- 50	4.725	103	29	12	11
50 -- 100	4.966	111	27	17	6
100 -- 200	4.419	82	24	3	12
200 -- 250	1.524	21	6	-	7
250 -- 300	1.404	10	5	1	6
300 ed oltre	2.174	19	7	1	13
TOTALE	32.923	596	160	89	205
MASCHI					
CLASSI DI ETÀ'					
Meno di 20	27	-	1	-	-
20 -- 24	131	-	3	-	-
25 -- 29	373	1	11	-	-
30 -- 34	720	10	10	2	5
35 -- 39	1.154	20	13	3	38
40 -- 44	1.538	38	14	12	39
45 -- 49	1.844	56	19	11	25
50 -- 54	2.272	55	13	10	36
55 -- 59	1.804	41	7	11	18
60 -- 64	2.524	67	9	5	13
65 ed oltre	8.415	160	24	18	15
TOTALE	20.802	448	124	72	189
CLASSI DI GIORNATE DI LAVORO					
Meno di 10	2.121	44	13	13	36
10 -- 20	3.648	88	16	19	92
20 -- 30	2.349	60	18	13	9
30 -- 50	3.238	89	26	9	11
50 -- 100	3.364	87	21	14	6
100 -- 200	2.672	55	19	3	12
200 -- 250	937	11	4	-	6
250 -- 300	924	6	4	1	5
300 ed oltre	1.549	8	3	-	12
TOTALE	20.802	448	124	72	189

Tavola 2.69 segue - Capi azienda per classe di età (in anni compiuti), classe di giornate di lavoro e sesso

CLASSI DI ETÀ' CLASSI DI GIORNATE DI LAVORO	CAPI AZIENDA				
	Conduttore	Coniuge	Familiare	Parente	Altra persona
FEMMINE					
CLASSI DI ETÀ'					
Meno di 20	6	1	-	-	-
20 -- 24	45	1	2	-	-
25 -- 29	191	2	1	-	1
30 -- 34	544	6	1	3	3
35 -- 39	945	15	3	-	5
40 -- 44	1.136	10	3	1	-
45 -- 49	1.341	21	4	3	2
50 -- 54	1.662	21	6	2	2
55 -- 59	1.090	24	6	2	1
60 -- 64	1.288	16	2	2	1
65 ed oltre	3.873	31	8	4	1
TOTALE	12.121	148	36	17	16
CLASSI DI GIORNATE DI LAVORO					
Meno di 10	1.948	14	8	3	13
10 -- 20	2.423	23	5	5	-
20 -- 30	1.222	21	2	2	-
30 -- 50	1.487	14	3	3	-
50 -- 100	1.602	24	6	3	-
100 -- 200	1.747	27	5	-	-
200 -- 250	587	10	2	-	1
250 -- 300	480	4	1	-	1
300 ed oltre	625	11	4	1	1
TOTALE	12.121	148	36	17	16

Tavola 2.70 - Giornate di lavoro dei capi azienda per classe di età (in anni compiuti), classe di giornate di lavoro e sesso

CLASSI DI ETÀ' CLASSI DI GIORNATE DI LAVORO	CAPI AZIENDA				
	Conduttore	Coniuge	Familiare	Parente	Altra persona
TOTALE					
CLASSI DI ETÀ'					
Meno di 20	4.189	50	30	-	-
20 -- 24	24.816	20	755	-	-
25 -- 29	85.915	245	870	-	298
30 -- 34	173.109	473	824	280	268
35 -- 39	253.632	2.625	1.754	70	2.646
40 -- 44	286.598	3.435	1.396	959	2.118
45 -- 49	306.700	5.409	2.042	494	1.154
50 -- 54	347.553	6.013	1.040	198	1.178
55 -- 59	235.672	4.936	531	295	1.448
60 -- 64	281.684	4.254	600	237	758
65 ed oltre	612.105	9.591	1.272	618	940
TOTALE	2.611.973	37.051	11.114	3.151	10.808
CLASSI DI GIORNATE DI LAVORO					
Meno di 10	16.291	266	87	74	171
10 -- 20	69.203	1.348	265	297	938
20 -- 30	74.592	1.726	417	309	197
30 -- 50	160.231	3.485	940	405	369
50 -- 100	312.340	6.923	1.700	1.061	410
100 -- 200	593.368	10.208	2.985	425	1.683
200 -- 250	313.590	4.300	1.200	-	1.448
250 -- 300	370.803	2.535	1.290	260	1.644
300 ed oltre	701.555	6.260	2.230	320	3.948
TOTALE	2.611.973	37.051	11.114	3.151	10.808
MASCHI					
CLASSI DI ETÀ'					
Meno di 20	3.481	-	30	-	-
20 -- 24	19.020	-	390	-	-
25 -- 29	60.400	25	710	-	-
30 -- 34	102.861	371	459	130	254
35 -- 39	132.732	888	1.154	70	2.334
40 -- 44	165.601	2.245	1.051	639	2.118
45 -- 49	170.420	3.208	1.747	429	1.148
50 -- 54	197.572	3.111	517	134	1.170
55 -- 59	154.073	2.971	235	263	1.238
60 -- 64	212.903	3.216	394	207	754
65 ed oltre	492.344	8.077	1.158	528	939
TOTALE	1.711.407	24.112	7.845	2.400	9.955
CLASSI DI GIORNATE DI LAVORO					
Meno di 10	8.856	217	58	60	126
10 -- 20	41.919	1.086	205	232	938
20 -- 30	49.147	1.293	377	267	197
30 -- 50	110.052	3.000	850	300	369
50 -- 100	210.810	5.423	1.325	856	410
100 -- 200	352.706	6.658	2.225	425	1.683
200 -- 250	193.330	2.280	800	-	1.238
250 -- 300	244.308	1.500	1.040	260	1.346
300 ed oltre	500.279	2.655	965	-	3.648
TOTALE	1.711.407	24.112	7.845	2.400	9.955

Tavola 2.70 segue - Giornate di lavoro dei capi azienda per classe di età (in anni compiuti), classe di giornate di lavoro e sesso

CLASSI DI ETÀ' CLASSI DI GIORNATE DI LAVORO	CAPI AZIENDA				
	Conduttore	Coniuge	Familiare	Parente	Altra persona
FEMMINE					
CLASSI DI ETÀ'					
Meno di 20	708	50	-	-	-
20 -- 24	5.796	20	365	-	-
25 -- 29	25.515	220	160	-	298
30 -- 34	70.248	102	365	150	14
35 -- 39	120.900	1.737	600	-	312
40 -- 44	120.997	1.190	345	320	-
45 -- 49	136.280	2.201	295	65	6
50 -- 54	149.981	2.902	523	64	8
55 -- 59	81.599	1.965	296	32	210
60 -- 64	68.781	1.038	206	30	4
65 ed oltre	119.761	1.514	114	90	1
TOTALE	900.566	12.939	3.269	751	853
CLASSI DI GIORNATE DI LAVORO					
Meno di 10	7.435	49	29	14	45
10 -- 20	27.284	262	60	65	-
20 -- 30	25.445	433	40	42	-
30 -- 50	50.179	485	90	105	-
50 -- 100	101.530	1.500	375	205	-
100 -- 200	240.662	3.550	760	-	-
200 -- 250	120.260	2.020	400	-	210
250 -- 300	126.495	1.035	250	-	298
300 ed oltre	201.276	3.605	1.265	320	300
TOTALE	900.566	12.939	3.269	751	853

Tavola 2.71 - Aziende interessate al contoterzismo e relativo numero di giornate di lavoro secondo l'utilizzazione dei mezzi meccanici per classe di superficie totale e classe di superficie agricola utilizzata (SAU)

CLASSI DI SUPERFICIE TOTALE CLASSI DI SAU	AZIENDE CHE UTILIZZANO MEZZI MECCANICI						
	IN ALTRE AZIENDE AGRICOLE			IN AZIENDA E FORNITI DA			
	Totale	Di proprietà solo dell'azienda	In comproprietà	Totale	Altre aziende agricole	Organismi associativi	Imprese di esercizio e noleggio
AZIENDE							
CLASSI DI SUPERFICIE TOTALE (in ettari)							
Senza superficie	-	-	-	-	-	-	-
Meno di 1 ettaro	11	10	1	4.068	3.463	104	520
1 -- 2	30	26	4	3.831	3.206	97	577
2 -- 3	20	20	-	2.761	2.290	69	454
3 -- 5	40	36	4	3.619	2.931	95	699
5 -- 10	75	70	5	4.836	3.763	116	1.068
10 -- 20	113	98	17	3.273	2.544	70	722
20 -- 30	96	87	9	1.016	800	23	207
30 -- 50	96	87	10	585	452	26	121
50 -- 100	42	40	2	205	151	6	54
100 ed oltre	7	5	2	54	39	3	13
TOTALE	530	479	54	24.248	19.639	609	4.435
CLASSI DI SAU (in ettari)							
Senza superficie	-	-	-	60	56	-	4
Meno di 1 ettaro	26	23	3	5.786	4.890	147	772
1 -- 2	23	21	2	3.811	3.180	92	605
2 -- 3	25	25	-	2.540	2.091	67	442
3 -- 5	44	40	4	3.289	2.637	90	665
5 -- 10	70	63	7	4.405	3.429	100	972
10 -- 20	118	105	15	2.813	2.172	62	636
20 -- 30	102	91	11	883	694	21	180
30 -- 50	83	76	8	478	361	23	106
50 -- 100	35	32	3	149	107	4	43
100 ed oltre	4	3	1	34	22	3	10
TOTALE	530	479	54	24.248	19.639	609	4.435
GIORNATE DI LAVORO EFFETTUATE							
CLASSI DI SUPERFICIE TOTALE (in ettari)							
Senza superficie	-	-	-	-	-	-	-
Meno di 1 ettaro	100	97	3	8.008	6.043	665	1.300
1 -- 2	441	397	44	9.261	7.309	513	1.439
2 -- 3	469	469	-	7.563	6.032	394	1.137
3 -- 5	681	615	66	10.989	8.633	460	1.896
5 -- 10	1.783	1.708	75	16.843	12.905	578	3.360
10 -- 20	2.870	2.523	347	12.873	9.926	389	2.558
20 -- 30	2.466	2.215	251	5.202	4.136	180	886
30 -- 50	2.646	2.486	160	3.689	2.833	194	662
50 -- 100	1.113	1.078	35	1.703	1.276	33	394
100 ed oltre	220	170	50	829	556	37	236
TOTALE	12.789	11.758	1.031	76.960	59.649	3.443	13.868
CLASSI DI SAU (in ettari)							
Senza superficie	-	-	-	242	177	-	65
Meno di 1 ettaro	208	192	16	11.719	8.923	928	1.868
1 -- 2	452	421	31	9.755	7.717	458	1.580
2 -- 3	434	434	-	7.369	5.838	382	1.149
3 -- 5	1.020	954	66	10.404	8.115	413	1.876
5 -- 10	1.511	1.429	82	15.954	12.298	517	3.139
10 -- 20	2.991	2.651	340	11.719	9.090	348	2.281
20 -- 30	2.745	2.439	306	4.934	3.900	159	875
30 -- 50	2.283	2.178	105	3.026	2.249	174	603
50 -- 100	975	920	55	1.376	1.043	27	306
100 ed oltre	170	140	30	462	299	37	126
TOTALE	12.789	11.758	1.031	76.960	59.649	3.443	13.868

Tavola 2.72 - Aziende interessate al contoterzismo e relativo numero di giornate di lavoro secondo l'utilizzazione dei mezzi meccanici per forma di conduzione e zona altimetrica

FORME DI CONDUZIONE ZONE ALTIMETRICHE	AZIENDE CHE UTILIZZANO MEZZI MECCANICI						
	IN ALTRE AZIENDE AGRICOLE			IN AZIENDA E FORNITI DA			
	Totale	Di proprietà solo dell'azienda	In comproprietà	Totale	Altre aziende agricole	Organismi associativi	Imprese di esercizio e noleggio
AZIENDE							
FORME DI CONDUZIONE							
Conduzione diretta del coltivatore	520	471	52	22.954	18.550	575	4.233
<i>Con solo manodopera familiare</i>	<i>459</i>	<i>416</i>	<i>46</i>	<i>20.630</i>	<i>16.703</i>	<i>508</i>	<i>3.775</i>
<i>Con manodopera familiare prevalente</i>	<i>55</i>	<i>49</i>	<i>6</i>	<i>1.797</i>	<i>1.442</i>	<i>50</i>	<i>341</i>
<i>Con manodopera extrafamiliare prevalente</i>	<i>6</i>	<i>6</i>	<i>-</i>	<i>527</i>	<i>405</i>	<i>17</i>	<i>117</i>
Conduzione con salariati	10	8	2	1.279	1.079	32	199
Conduzione a colonia parziaria appoderata	-	-	-	14	9	2	3
Altra forma di conduzione	-	-	-	1	1	-	-
TOTALE	530	479	54	24.248	19.639	609	4.435
ZONE ALTIMETRICHE							
Montagna	176	163	13	10.173	8.295	223	1.829
Collina	354	316	41	14.075	11.344	386	2.606
Pianura	-	-	-	-	-	-	-
TOTALE	530	479	54	24.248	19.639	609	4.435
GIORNATE DI LAVORO EFFETTUATE							
FORME DI CONDUZIONE							
Conduzione diretta del coltivatore	12.463	11.474	989	69.654	53.799	3.185	12.670
<i>Con solo manodopera familiare</i>	<i>10.135</i>	<i>9.243</i>	<i>892</i>	<i>59.481</i>	<i>45.826</i>	<i>2.764</i>	<i>10.891</i>
<i>Con manodopera familiare prevalente</i>	<i>1.797</i>	<i>1.700</i>	<i>97</i>	<i>6.930</i>	<i>5.438</i>	<i>308</i>	<i>1.184</i>
<i>Con manodopera extrafamiliare prevalente</i>	<i>531</i>	<i>531</i>	<i>-</i>	<i>3.243</i>	<i>2.535</i>	<i>113</i>	<i>595</i>
Conduzione con salariati	326	284	42	7.223	5.812	241	1.170
Conduzione a colonia parziaria appoderata	-	-	-	82	37	17	28
Altra forma di conduzione	-	-	-	1	1	-	-
TOTALE	12.789	11.758	1.031	76.960	59.649	3.443	13.868
ZONE ALTIMETRICHE							
Montagna	4.154	3.974	180	26.458	20.431	1.271	4.756
Collina	8.635	7.784	851	50.502	39.218	2.172	9.112
Pianura	-	-	-	-	-	-	-
TOTALE	12.789	11.758	1.031	76.960	59.649	3.443	13.868

Tavola 2.73 - Aziende che utilizzano mezzi meccanici in altre aziende agricole e relative giornate di lavoro per classe di giornate di lavoro effettuate in altre aziende, classe di superficie agricola utilizzata (SAU) e classe di giornate di lavoro aziendale

CLASSI DI SAU	CLASSI DI GIORNATE DI LAVORO EFFETTUATE IN ALTRE AZIENDE								Totale
CLASSI DI GIORNATE DI LAVORO AZIENDALE	1 -- 2	3 -- 4	5 -- 9	10 -- 14	15 -- 19	20 -- 29	30 -- 49	50 ed oltre	
AZIENDE									
CLASSI DI SAU (in ettari)									
Meno di 1 ettaro	8	4	6	5	-	-	3	-	26
1 -- 2	7	-	3	3	-	5	2	3	23
2 -- 3	9	1	4	4	1	1	3	2	25
3 -- 5	9	1	3	9	3	9	5	5	44
5 -- 10	17	3	6	14	2	10	11	7	70
10 -- 20	14	1	14	14	14	18	25	18	118
20 -- 30	4	2	9	16	11	24	21	15	102
30 -- 50	-	5	6	15	10	17	26	4	83
50 -- 100	2	-	4	4	4	11	4	6	35
100 ed oltre	-	-	-	-	-	2	1	1	4
TOTALE	70	17	55	84	45	97	101	61	530
CLASSI DI GIORNATE DI LAVORO AZIENDALE									
Meno di 50	11	3	11	9	2	9	9	8	62
50 -- 100	9	2	4	7	1	6	10	6	45
100 -- 200	12	3	11	13	7	14	13	8	81
200 -- 300	16	1	12	17	9	14	22	13	104
300 -- 500	16	4	9	30	18	27	25	16	145
500 -- 1000	6	4	8	7	8	24	18	9	84
1000 -- 2500	-	-	-	1	-	3	4	1	9
2500 ed oltre	-	-	-	-	-	-	-	-	-
TOTALE	70	17	55	84	45	97	101	61	530
GIORNATE DI LAVORO EFFETTUATE IN ALTRE AZIENDE									
CLASSI DI SAU (in ettari)									
Meno di 1 ettaro	13	14	39	52	-	-	90	-	208
1 -- 2	11	-	19	30	-	102	60	230	452
2 -- 3	13	4	23	40	15	20	103	216	434
3 -- 5	13	4	16	96	51	180	150	510	1.020
5 -- 10	24	12	36	149	30	205	355	700	1.511
10 -- 20	23	3	87	144	217	375	835	1.307	2.991
20 -- 30	6	8	53	172	168	517	671	1.150	2.745
30 -- 50	-	16	40	153	153	340	865	716	2.283
50 -- 100	4	-	24	42	60	235	130	480	975
100 ed oltre	-	-	-	-	-	40	30	100	170
TOTALE	107	61	337	878	694	2.014	3.289	5.409	12.789
CLASSI DI GIORNATE DI LAVORO AZIENDALE									
Meno di 50	19	10	68	90	30	185	303	550	1.255
50 -- 100	17	8	24	70	15	125	320	540	1.119
100 -- 200	15	12	66	140	111	287	405	643	1.679
200 -- 300	22	3	73	182	141	287	735	1.030	2.473
300 -- 500	24	13	55	313	277	565	830	1.716	3.793
500 -- 1000	10	15	51	73	120	505	576	880	2.230
1000 -- 2500	-	-	-	10	-	60	120	50	240
2500 ed oltre	-	-	-	-	-	-	-	-	-
TOTALE	107	61	337	878	694	2.014	3.289	5.409	12.789

Tavola 2.74 - Aziende che utilizzano mezzi meccanici in altre aziende agricole e relative giornate di lavoro per classe di giornate di lavoro effettuate in altre aziende, forma di conduzione e zona altimetrica

FORME DI CONDUZIONE ZONE ALTIMETRICHE	CLASSI DI GIORNATE DI LAVORO EFFETTUATE IN ALTRE AZIENDE								Totale
	1 -- 2	3 -- 4	5 -- 9	10 -- 14	15 -- 19	20 -- 29	30 -- 49	50 ed oltre	
AZIENDE									
FORME DI CONDUZIONE									
Conduzione diretta del coltivatore	69	17	53	83	44	97	100	57	520
Con solo manodopera familiare	65	16	51	73	39	86	87	42	459
Con manodopera familiare prevalente	3	1	2	9	5	11	13	11	55
Con manodopera extrafamiliare prevalente	1	-	-	1	-	-	-	4	6
Conduzione con salariati	1	-	2	1	1	-	1	4	10
Conduzione a colonia parziaria appoderata	-	-	-	-	-	-	-	-	-
TOTALE	70	17	55	84	45	97	101	61	530
ZONE ALTIMETRICHE									
Montagna	16	6	18	31	20	32	39	14	176
Collina	54	11	37	53	25	65	62	47	354
Pianura	-	-	-	-	-	-	-	-	-
TOTALE	70	17	55	84	45	97	101	61	530
GIORNATE DI LAVORO EFFETTUATE IN ALTRE AZIENDE									
FORME DI CONDUZIONE									
Conduzione diretta del coltivatore	105	61	323	868	679	2.014	3.254	5.159	12.463
Con solo manodopera familiare	100	57	313	761	597	1.779	2.839	3.689	10.135
Con manodopera familiare prevalente	4	4	10	97	82	235	415	950	1.797
Con manodopera extrafamiliare prevalente	1	-	-	10	-	-	-	520	531
Conduzione con salariati	2	-	14	10	15	-	35	250	326
Conduzione a colonia parziaria appoderata	-	-	-	-	-	-	-	-	-
TOTALE	107	61	337	878	694	2.014	3.289	5.409	12.789
ZONE ALTIMETRICHE									
Montagna	25	22	114	330	300	657	1.240	1.466	4.154
Collina	82	39	223	548	394	1.357	2.049	3.943	8.635
Pianura	-	-	-	-	-	-	-	-	-
TOTALE	107	61	337	878	694	2.014	3.289	5.409	12.789

Tavola 2.75 - Aziende che utilizzano mezzi meccanici extraziendali e relative giornate di lavoro extraziendale, per classe di giornate di lavoro extraziendale, classe di superficie agricola utilizzata (SAU) e classe di giornate di lavoro aziendale

CLASSI DI SAU CLASSI DI GIORNATE DI LAVORO AZIENDALE	CLASSI DI GIORNATE DI LAVORO EXTRAZIENDALI								Totale
	1 -- 2	3 -- 4	5 -- 9	10 -- 14	15 -- 19	20 -- 29	30 -- 49	50 ed oltre	
AZIENDE									
CLASSI DI SAU (in ettari)									
Senza superficie	37	15	3	2	1	-	1	1	60
Meno di 1 ettaro	4.615	642	371	151	-	4	3	-	5.786
1 -- 2	2.459	852	389	103	4	4	-	-	3.811
2 -- 3	1.416	664	375	75	7	2	-	1	2.540
3 -- 5	1.702	833	589	152	10	2	-	1	3.289
5 -- 10	2.463	801	711	305	68	48	8	1	4.405
10 -- 20	1.468	624	412	172	52	53	25	7	2.813
20 -- 30	338	250	150	75	22	19	22	7	883
30 -- 50	103	162	127	49	11	10	10	6	478
50 -- 100	17	25	53	29	9	10	1	5	149
100 ed oltre	1	3	12	9	1	4	3	1	34
TOTALE	14.619	4.871	3.192	1.122	185	156	73	30	24.248
CLASSI DI GIORNATE DI LAVORO AZIENDALE									
Meno di 50	6.409	2.287	1.498	527	77	64	38	7	10.907
50 -- 100	2.310	768	526	162	29	27	17	5	3.844
100 -- 200	2.242	689	479	161	25	19	11	6	3.632
200 -- 300	1.359	417	270	104	22	18	1	4	2.195
300 -- 500	1.678	466	277	96	16	17	4	5	2.559
500 -- 1000	595	228	132	63	15	8	1	3	1.045
1000 -- 2500	24	16	8	7	-	3	1	-	59
2500 ed oltre	2	-	2	2	1	-	-	-	7
TOTALE	14.619	4.871	3.192	1.122	185	156	73	30	24.248
GIORNATE DI LAVORO EXTRAZIENDALE									
CLASSI DI SAU (in ettari)									
Senza superficie	60	48	19	20	15	-	30	50	242
Meno di 1 ettaro	5.803	2.090	2.131	1.515	-	80	100	-	11.719
1 -- 2	3.488	2.800	2.283	1.039	60	85	-	-	9.755
2 -- 3	1.993	2.213	2.201	765	106	41	-	50	7.369
3 -- 5	2.315	2.815	3.475	1.549	155	45	-	50	10.404
5 -- 10	3.348	2.685	4.329	3.190	1.054	1.008	290	50	15.954
10 -- 20	2.198	2.082	2.492	1.810	795	1.140	852	350	11.719
20 -- 30	563	837	911	766	337	395	775	350	4.934
30 -- 50	183	555	761	498	168	206	355	300	3.026
50 -- 100	29	83	325	306	142	211	30	250	1.376
100 ed oltre	2	11	75	94	15	97	118	50	462
TOTALE	19.982	16.219	19.002	11.552	2.847	3.308	2.550	1.500	76.960
CLASSI DI GIORNATE DI LAVORO AZIENDALE									
Meno di 50	8.769	7.601	8.868	5.433	1.175	1.356	1.363	350	34.915
50 -- 100	3.137	2.585	3.175	1.651	447	570	567	250	12.382
100 -- 200	3.051	2.299	2.860	1.681	392	395	384	300	11.362
200 -- 300	1.852	1.373	1.597	1.075	342	386	30	200	6.855
300 -- 500	2.287	1.553	1.643	983	245	374	126	250	7.461
500 -- 1000	848	756	805	637	231	162	40	150	3.629
1000 -- 2500	35	52	44	72	-	65	40	-	308
2500 ed oltre	3	-	10	20	15	-	-	-	48
TOTALE	19.982	16.219	19.002	11.552	2.847	3.308	2.550	1.500	76.960

Tavola. 2.76 - Aziende che utilizzano mezzi meccanici extraziendali e relative giornate di lavoro extraziendale per classe di giornate di lavoro extraziendale, forma di conduzione e zona altimetrica

FORME DI CONDUZIONE ZONE ALTIMETRICHE	CLASSI DI GIORNATE DI LAVORO EXTRAZIENDALE								Totale
	1 -- 2	3 -- 4	5 -- 9	10 -- 14	15 -- 19	20 -- 29	30 -- 49	50 ed oltre	
AZIENDE									
FORME DI CONDUZIONE									
Conduzione diretta del coltivatore	14.123	4.578	2.917	994	149	124	51	18	22.954
<i>Con solo manodopera familiare</i>	13.037	4.018	2.502	842	106	89	27	9	20.630
<i>Con manodopera familiare prevalente</i>	908	431	296	100	30	18	10	4	1.797
<i>Con manodopera extrafamiliare prevalente</i>	178	129	119	52	13	17	14	5	527
Conduzione con salariati	491	291	271	124	36	32	22	12	1.279
Conduzione a colonia parziaria appoderata	4	2	4	4	-	-	-	-	14
Altra forma di conduzione	1	-	-	-	-	-	-	-	1
TOTALE	14.619	4.871	3.192	1.122	185	156	73	30	24.248
ZONE ALITIMETRICHE									
Montagna	6.959	1.734	1.033	363	42	33	5	4	10.173
Collina	7.660	3.137	2.159	759	143	123	68	26	14.075
Pianura	-	-	-	-	-	-	-	-	-
TOTALE	14.619	4.871	3.192	1.122	185	156	73	30	24.248
GIORNATE DI LAVORO EXTRAZIENDALE									
FORME DI CONDUZIONE									
Conduzione diretta del coltivatore	19.223	15.241	17.356	10.230	2.298	2.634	1.772	900	69.654
<i>Con solo manodopera familiare</i>	17.679	13.352	14.842	8.656	1.629	1.910	963	450	59.481
<i>Con manodopera familiare prevalente</i>	1.279	1.450	1.799	1.029	461	367	345	200	6.930
<i>Con manodopera extrafamiliare prevalente</i>	265	439	715	545	208	357	464	250	3.243
Conduzione con salariati	751	972	1.617	1.282	549	674	778	600	7.223
Conduzione a colonia parziaria appoderata	7	6	29	40	-	-	-	-	82
Altra forma di conduzione	1	-	-	-	-	-	-	-	1
TOTALE	19.982	16.219	19.002	11.552	2.847	3.308	2.550	1.500	76.960
ZONE ALTIMETRICHE									
Montagna	9.117	5.757	6.157	3.722	650	699	156	200	26.458
Collina	10.865	10.462	12.845	7.830	2.197	2.609	2.394	1.300	50.502
Pianura	-	-	-	-	-	-	-	-	-
TOTALE	19.982	16.219	19.002	11.552	2.847	3.308	2.550	1.500	76.960

Tavola 2.77 - Aziende che utilizzano mezzi meccanici extraziendali e superficie lavorata secondo le principali operazioni effettuate per classe di superficie agricola utilizzata (SAU), forma di conduzione e zona altimetrica (superficie in ettari)

OPERAZIONI EFFETTUATE IN AZIENDA CON MEZZI EXTRAZIENDALI									
CLASSI DI SAU FORME DI CONDUZIONE ZONE ALTIMETRICHE	Totale	Affidamento completo	AFFIDAMENTO PARZIALE						
			Solo aratura	Solo semina	Solo raccolta meccanica	Aratura e semina	Aratura e raccolta meccanica	Semina e raccolta meccanica	Aratura, semina e raccolta meccanica
AZIENDE									
CLASSI DI SAU									
Senza superficie	60	-	-	-	-	-	-	-	-
Meno di 1 ettaro	5.786	2.198	916	4	452	40	-	-	-
1 -- 2	3.811	1.358	277	15	620	35	-	-	-
2 -- 3	2.540	886	94	2	594	21	-	-	-
3 -- 5	3.289	944	65	7	1.093	27	-	-	-
5 -- 10	4.405	916	48	21	2.155	18	1	1	-
10 -- 20	2.813	438	16	6	1.732	14	-	-	-
20 -- 30	883	140	10	5	550	2	2	-	1
30 -- 50	478	79	-	5	327	-	1	1	1
50 -- 100	149	37	-	2	93	-	-	-	-
100 ed oltre	34	12	-	1	17	-	-	-	-
TOTALE	24.248	7.008	1.426	68	7.633	157	4	2	2
FORME DI CONDUZIONE									
Conduzione diretta del coltivatore	22.954	6.038	1.381	67	7.551	153	4	2	2
Con solo manodopera familiare	20.630	5.292	1.279	39	6.940	128	1	1	1
Con manodopera familiare prevalente	1.797	494	79	23	529	22	1	1	1
Con manodopera extrafamiliare prevalente	527	252	23	5	82	3	2	-	-
Conduzione con salariati	1.279	962	45	1	81	4	-	-	-
Conduzione a colonia parziaria appoderata	14	7	-	-	1	-	-	-	-
Altra forma di conduzione	1	1	-	-	-	-	-	-	-
TOTALE	24.248	7.008	1.426	68	7.633	157	4	2	2
ZONE ALTIMETRICHE									
Montagna	10.173	1.844	520	12	4.424	61	-	-	-
Collina	14.075	5.164	906	56	3.209	96	4	2	2
Pianura	-	-	-	-	-	-	-	-	-
TOTALE	24.248	7.008	1.426	68	7.633	157	4	2	2
SUPERFICIE LAVORATA									
CLASSI DI SAU									
Senza superficie	127,21	-	-	-	-	-	-	-	-
Meno di 1 ettaro	3.295,37	1.025,22	353,43	1,14	170,29	33,38	-	-	-
1 -- 2	6.484,18	1.782,16	253,90	15,78	546,67	69,01	-	-	-
2 -- 3	7.429,58	1.971,02	124,57	3,25	855,02	73,48	-	-	-
3 -- 5	14.996,03	3.404,99	124,35	14,91	2.421,37	166,90	-	-	-
5 -- 10	32.239,27	5.943,01	92,94	111,07	8.755,87	192,27	15,25	7,95	-
10 -- 20	35.850,19	5.802,06	101,30	67,34	14.884,57	302,95	-	-	-
20 -- 30	20.197,04	3.364,63	131,46	87,32	8.873,79	96,58	50,54	-	80,08
30 -- 50	15.356,13	2.926,59	-	164,49	8.057,01	-	33,25	55,00	114,00
50 -- 100	8.459,10	2.253,23	-	87,19	4.239,90	-	-	-	-
100 ed oltre	5.356,48	3.003,47	-	15,00	1.688,99	-	-	-	-
TOTALE	149.790,58	31.476,38	1.181,95	567,49	50.493,48	934,57	99,04	62,95	194,08
FORME DI CONDUZIONE									
Conduzione diretta del coltivatore	137.940,51	25.190,84	1.120,22	566,45	48.335,33	889,07	99,04	62,95	194,08
Con solo manodopera familiare	115.970,84	20.130,29	981,17	237,41	41.663,54	751,65	15,25	7,95	80,08
Con manodopera familiare prevalente	15.957,67	2.856,86	116,27	293,86	5.421,75	114,84	25,54	55,00	114,00
Con manodopera extrafamiliare prevalente	6.012,00	2.203,69	22,78	35,18	1.250,04	22,58	58,25	-	-
Conduzione con salariati	11.725,44	6.233,96	61,73	1,04	2.154,80	45,50	-	-	-
Conduzione a colonia parziaria appoderata	119,63	46,58	-	-	3,35	-	-	-	-
Altra forma di conduzione	5,00	5,00	-	-	-	-	-	-	-
TOTALE	149.790,58	31.476,38	1.181,95	567,49	50.493,48	934,57	99,04	62,95	194,08
ZONE ALTIMETRICHE									
Montagna	41.822,67	7.654,58	327,60	16,32	18.897,68	156,44	-	-	-
Collina	107.967,91	23.821,80	854,35	551,17	31.595,80	778,13	99,04	62,95	194,08
Pianura	-	-	-	-	-	-	-	-	-
TOTALE	149.790,58	31.476,38	1.181,95	567,49	50.493,48	934,57	99,04	62,95	194,08

Tavola 2.78 - Aziende con attrezzature informatiche per classe di superficie agricola utilizzata (SAU) e forma di conduzione

CLASSI DI SAU FORME DI CONDUZIONE	AZIENDE CON ATTREZZATURE INFORMATICHE						
	Totale	Servizi amministrativi	Gestione coltivazione e/o allevamenti	Altre operazioni	UTILIZZO ABITUALE RETE INTERNET		
					Dispone di un sito proprio	Uso del commercio elettronico per la vendita di prodotti aziendali	Uso del commercio elettronico per l'acquisto di mezzi tecnici
CLASSI DI SAU (in ettari)							
Senza superficie	7	6	-	-	2	-	-
Meno di 1 ettaro	3	1	-	-	2	-	-
1 -- 2	3	2	1	-	-	-	-
2 -- 3	6	1	1	2	6	2	1
3 -- 5	8	4	1	1	1	-	1
5 -- 10	21	9	7	4	5	-	-
10 -- 20	21	13	6	3	4	2	-
20 -- 30	22	10	9	5	2	3	3
30 -- 50	20	9	10	4	5	3	2
50 -- 100	28	16	14	2	8	5	4
100 ed oltre	24	23	6	2	8	-	1
TOTALE	163	94	55	23	43	15	12
FORME DI CONDUZIONE							
Conduzione diretta del coltivatore	111	45	49	20	31	14	11
<i>Con solo manodopera familiare</i>	62	17	24	15	20	7	7
<i>Con manodopera familiare prevalente</i>	26	13	14	1	4	3	2
<i>Con manodopera extrafamiliare prevalente</i>	23	15	11	4	7	4	2
Conduzione con salariati	51	48	6	3	12	1	1
Conduzione a colonia parziaria appoderata	-	-	-	-	-	-	-
Altra forma di conduzione	1	1	-	-	-	-	-
TOTALE	163	94	55	23	43	15	12

Capitolo 3 – Dati provinciali (Universo CEE)

Tavola 3.1 - Aziende e relativa superficie totale per classe di superficie totale, forma di conduzione, titolo di possesso dei terreni e zona altimetrica (superficie in ettari) - TOTALE

FORME DI CONDUZIONE TITOLI DI POSSESSO DEI TERRENI	CLASSI DI SUPERFICIE TOTALE								Totale
	Meno di 1	1 -- 2	2 -- 5	5 -- 10	10 -- 20	20 -- 50	50 -- 100	100 ed oltre	
AZIENDE									
Solo in proprietà	2.880	3.947	6.000	3.496	1.724	608	66	9	18.730
Solo in affitto	44	44	95	145	143	72	11	1	555
Solo in uso gratuito	62	54	124	122	59	20	3	-	444
Parte in proprietà e parte in affitto	35	93	388	731	984	711	105	13	3.060
Parte in proprietà e parte in uso gratuito	65	180	377	385	305	123	7	4	1.446
Parte in affitto e parte in uso gratuito	2	8	16	23	16	13	2	1	81
Parte in proprietà, parte in affitto e parte in uso gratuito	2	8	31	90	123	103	14	1	372
Con solo manodopera familiare	3.090	4.334	7.031	4.992	3.354	1.650	208	29	24.688
Solo in proprietà	259	269	405	299	173	105	21	8	1.539
Solo in affitto	2	1	6	16	16	18	3	-	62
Solo in uso gratuito	9	6	14	8	7	2	1	-	47
Parte in proprietà e parte in affitto	3	7	18	51	63	98	22	4	266
Parte in proprietà e parte in uso gratuito	10	13	53	40	40	23	5	2	186
Parte in affitto e parte in uso gratuito	1	1	-	1	3	3	-	1	10
Parte in proprietà, parte in affitto e parte in uso gratuito	-	3	4	6	13	25	3	-	54
Con manodopera familiare prevalente	284	300	500	421	315	274	55	15	2.164
Solo in proprietà	105	72	98	92	54	59	26	3	509
Solo in affitto	2	-	1	2	3	5	-	-	13
Solo in uso gratuito	1	3	2	4	3	1	-	-	14
Parte in proprietà e parte in affitto	2	3	3	8	9	19	6	3	53
Parte in proprietà e parte in uso gratuito	1	1	7	8	7	4	2	1	31
Parte in affitto e parte in uso gratuito	1	-	-	-	1	-	1	-	3
Parte in proprietà, parte in affitto e parte in uso gratuito	-	-	1	1	1	5	1	-	9
Con manodopera extrafamiliare prevalente	112	79	112	115	78	93	36	7	632
Solo in proprietà	157	215	330	179	86	63	25	93	1.148
Solo in affitto	54	7	7	5	4	2	1	3	83
Solo in uso gratuito	4	6	10	3	2	5	1	-	31
Parte in proprietà e parte in affitto	5	10	14	8	5	9	3	2	56
Parte in proprietà e parte in uso gratuito	1	3	20	12	3	7	3	1	50
Parte in affitto e parte in uso gratuito	-	-	-	-	1	-	-	-	1
Parte in proprietà, parte in affitto e parte in uso gratuito	-	1	1	2	1	3	1	-	9
Conduzione con salariati	221	242	382	209	102	89	34	99	1.378
Solo in proprietà	1	1	4	2	7	-	1	-	16
Solo in uso gratuito	-	-	-	-	1	-	-	-	1
Parte in proprietà e parte in uso gratuito	-	-	-	-	1	-	-	-	1
Conduzione a colonia parziaria appoderata	1	1	4	2	9	-	1	-	18
Solo in proprietà	1	-	1	-	-	1	-	-	3
Solo in uso gratuito	-	-	-	1	-	-	-	-	1
Altra forma di conduzione	1	-	1	1	-	1	-	-	4
Solo in proprietà	3.403	4.504	6.838	4.068	2.044	836	139	113	21.945
Solo in affitto	102	52	109	168	166	97	15	4	713
Solo in uso gratuito	76	69	150	138	72	28	5	-	538
Parte in proprietà e parte in affitto	45	113	423	798	1.061	837	136	22	3.435
Parte in proprietà e parte in uso gratuito	77	197	457	445	356	157	17	8	1.714
Parte in affitto e parte in uso gratuito	4	9	16	24	21	16	3	2	95
Parte in proprietà, parte in affitto e parte in uso gratuito	2	12	37	99	138	136	19	1	444
TOTALE	3.709	4.956	8.030	5.740	3.858	2.107	334	150	28.884

Tavola 3.1 segue - Aziende e relativa superficie totale per classe di superficie totale, forma di conduzione, titolo di possesso dei terreni e zona altimetrica (superficie in ettari) - MONTAGNA

FORME DI CONDUZIONE TITOLI DI POSSESSO DEI TERRENI	CLASSI DI SUPERFICIE TOTALE								Totale
	Meno di 1	1 -- 2	2 -- 5	5 -- 10	10 -- 20	20 -- 50	50 -- 100	100 ed oltre	
AZIENDE									
Solo in proprietà	1.425	2.039	3.312	2.032	856	196	16	6	9.882
Solo in affitto	6	3	32	58	64	21	5	-	189
Solo in uso gratuito	16	19	51	54	30	10	1	-	181
Parte in proprietà e parte in affitto	5	29	167	438	550	333	39	4	1.565
Parte in proprietà e parte in uso gratuito	23	80	186	215	167	55	6	2	734
Parte in affitto e parte in uso gratuito	1	3	6	10	12	8	1	-	41
Parte in proprietà, parte in affitto e parte in uso gratuito	1	3	8	52	71	47	7	-	189
Con solo manodopera familiare	1.477	2.176	3.762	2.859	1.750	670	75	12	12.781
Solo in proprietà	31	62	125	50	24	11	-	1	304
Solo in affitto	-	-	-	-	1	1	2	-	4
Solo in uso gratuito	1	1	4	-	-	-	-	-	6
Parte in proprietà e parte in affitto	-	-	5	11	10	13	4	1	44
Parte in proprietà e parte in uso gratuito	1	4	17	6	3	3	-	-	34
Parte in affitto e parte in uso gratuito	-	-	-	-	2	-	-	1	3
Parte in proprietà, parte in affitto e parte in uso gratuito	-	1	1	2	-	7	-	-	11
Con manodopera familiare prevalente	33	68	152	69	40	35	6	3	406
Solo in proprietà	18	9	9	9	3	2	1	-	51
Solo in affitto	-	-	-	-	-	-	-	-	-
Solo in uso gratuito	-	-	-	1	-	-	-	-	1
Parte in proprietà e parte in affitto	-	1	-	-	-	1	1	2	5
Parte in proprietà e parte in uso gratuito	-	-	2	-	1	1	-	-	4
Parte in affitto e parte in uso gratuito	-	-	-	-	-	-	-	-	-
Parte in proprietà, parte in affitto e parte in uso gratuito	-	-	-	-	-	-	-	-	-
Con manodopera extrafamiliare prevalente	18	10	11	10	4	4	2	2	61
Solo in proprietà	25	36	49	20	11	10	7	60	218
Solo in affitto	-	1	2	-	-	-	1	3	7
Solo in uso gratuito	-	-	-	-	-	1	-	-	1
Parte in proprietà e parte in affitto	-	-	4	-	1	4	1	2	12
Parte in proprietà e parte in uso gratuito	-	1	3	3	-	4	1	-	12
Parte in affitto e parte in uso gratuito	-	-	-	-	-	-	-	-	-
Parte in proprietà, parte in affitto e parte in uso gratuito	-	-	1	1	-	1	-	-	3
Conduzione con salariati	25	38	59	24	12	20	10	65	253
Solo in proprietà	-	1	4	2	1	-	1	-	9
Solo in uso gratuito	-	-	-	-	1	-	-	-	1
Parte in proprietà e parte in uso gratuito	-	-	-	-	1	-	-	-	1
Conduzione a colonia parziaria appoderata	-	1	4	2	3	-	1	-	11
Solo in proprietà	-	-	-	-	-	-	-	-	-
Solo in uso gratuito	-	-	-	-	-	-	-	-	-
Altra forma di conduzione	-	-	-	-	-	-	-	-	-
Solo in proprietà	1.499	2.147	3.499	2.113	895	219	25	67	10.464
Solo in affitto	6	4	34	58	65	22	8	3	200
Solo in uso gratuito	17	20	55	55	31	11	1	-	190
Parte in proprietà e parte in affitto	5	30	176	449	561	351	45	9	1.626
Parte in proprietà e parte in uso gratuito	24	85	208	224	172	63	7	2	785
Parte in affitto e parte in uso gratuito	1	3	6	10	14	8	1	1	44
Parte in proprietà, parte in affitto e parte in uso gratuito	1	4	10	55	71	55	7	-	203
TOTALE	1.553	2.293	3.988	2.964	1.809	729	94	82	13.512

Tavola 3.1 segue - Aziende e relativa superficie totale per classe di superficie totale, forma di conduzione, titolo di possesso dei terreni e zona altimetrica (superficie in ettari) - COLLINA

FORME DI CONDUZIONE TITOLI DI POSSESSO DEI TERRENI	CLASSI DI SUPERFICIE TOTALE								Totale
	Meno di 1	1 -- 2	2 -- 5	5 -- 10	10 -- 20	20 -- 50	50 -- 100	100 ed oltre	
AZIENDE									
Solo in proprietà	1.455	1.908	2.688	1.464	868	412	50	3	8.848
Solo in affitto	38	41	63	87	79	51	6	1	366
Solo in uso gratuito	46	35	73	68	29	10	2	-	263
Parte in proprietà e parte in affitto	30	64	221	293	434	378	66	9	1.495
Parte in proprietà e parte in uso gratuito	42	100	191	170	138	68	1	2	712
Parte in affitto e parte in uso gratuito	1	5	10	13	4	5	1	1	40
Parte in proprietà, parte in affitto e parte in uso gratuito	1	5	23	38	52	56	7	1	183
Con solo manodopera familiare	1.613	2.158	3.269	2.133	1.604	980	133	17	11.907
Solo in proprietà	228	207	280	249	149	94	21	7	1.235
Solo in affitto	2	1	6	16	15	17	1	-	58
Solo in uso gratuito	8	5	10	8	7	2	1	-	41
Parte in proprietà e parte in affitto	3	7	13	40	53	85	18	3	222
Parte in proprietà e parte in uso gratuito	9	9	36	34	37	20	5	2	152
Parte in affitto e parte in uso gratuito	1	1	-	1	1	3	-	-	7
Parte in proprietà, parte in affitto e parte in uso gratuito	-	2	3	4	13	18	3	-	43
Con manodopera familiare prevalente	251	232	348	352	275	239	49	12	1.758
Solo in proprietà	87	63	89	83	51	57	25	3	458
Solo in affitto	2	-	1	2	3	5	-	-	13
Solo in uso gratuito	1	3	2	3	3	1	-	-	13
Parte in proprietà e parte in affitto	2	2	3	8	9	18	5	1	48
Parte in proprietà e parte in uso gratuito	1	1	5	8	6	3	2	1	27
Parte in affitto e parte in uso gratuito	1	-	-	-	1	-	1	-	3
Parte in proprietà, parte in affitto e parte in uso gratuito	-	-	1	1	1	5	1	-	9
Con manodopera extrafamiliare prevalente	94	69	101	105	74	89	34	5	571
Solo in proprietà	132	179	281	159	75	53	18	33	930
Solo in affitto	54	6	5	5	4	2	-	-	76
Solo in uso gratuito	4	6	10	3	2	4	1	-	30
Parte in proprietà e parte in affitto	5	10	10	8	4	5	2	-	44
Parte in proprietà e parte in uso gratuito	1	2	17	9	3	3	2	1	38
Parte in affitto e parte in uso gratuito	-	-	-	-	1	-	-	-	1
Parte in proprietà, parte in affitto e parte in uso gratuito	-	1	-	1	1	2	1	-	6
Conduzione con salariati	196	204	323	185	90	69	24	34	1.125
Solo in proprietà	1	-	-	-	6	-	-	-	7
Solo in uso gratuito	-	-	-	-	-	-	-	-	-
Parte in proprietà e parte in uso gratuito	-	-	-	-	-	-	-	-	-
Conduzione a colonia parziaria appoderata	1	-	-	-	6	-	-	-	7
Solo in proprietà	1	-	1	-	-	1	-	-	3
Solo in uso gratuito	-	-	-	1	-	-	-	-	1
Altra forma di conduzione	1	-	1	1	-	1	-	-	4
Solo in proprietà	1.904	2.357	3.339	1.955	1.149	617	114	46	11.481
Solo in affitto	96	48	75	110	101	75	7	1	513
Solo in uso gratuito	59	49	95	83	41	17	4	-	348
Parte in proprietà e parte in affitto	40	83	247	349	500	486	91	13	1.809
Parte in proprietà e parte in uso gratuito	53	112	249	221	184	94	10	6	929
Parte in affitto e parte in uso gratuito	3	6	10	14	7	8	2	1	51
Parte in proprietà, parte in affitto e parte in uso gratuito	1	8	27	44	67	81	12	1	241
TOTALE	2.156	2.663	4.042	2.776	2.049	1.378	240	68	15.372

Tavola 3.1 segue - Aziende e relativa superficie totale per classe di superficie totale, forma di conduzione, titolo di possesso dei terreni e zona altimetrica (superficie in ettari) - TOTALE

FORME DI CONDUZIONE TITOLI DI POSSESSO DEI TERRENI	CLASSI DI SUPERFICIE TOTALE								Totale
	Meno di 1	1 – 2	2 -- 5	5 – 10	10 -- 20	20 -- 50	50 -- 100	100 ed oltre	
SUPERFICIE TOTALE									
Solo in proprietà	1.730,70	5.737,65	19.349,17	24.491,39	23.391,35	17.159,63	4.238,50	1.900,19	97.998,58
Solo in affitto	25,63	61,45	329,74	1.076,55	1.950,59	2.086,36	672,88	134,81	6.338,01
Solo in uso gratuito	35,18	78,54	415,61	867,56	794,44	584,25	193,10	-	2.968,66
Parte in proprietà e parte in affitto	23,25	140,35	1.379,23	5.394,70	14.021,97	21.042,29	6.987,59	1.762,08	50.751,46
Parte in proprietà e parte in uso gratuito	39,13	268,00	1.301,76	2.783,07	4.119,08	3.623,22	402,72	501,77	13.038,75
Parte in affitto e parte in uso gratuito	0,75	12,24	58,36	178,84	242,94	351,80	149,73	140,72	1.135,38
Parte in proprietà, parte in affitto e parte in uso gratuito	1,24	13,27	112,93	666,38	1.808,54	3.162,53	965,72	100,55	6.831,16
Con solo manodopera familiare	1.855,88	6.311,50	22.946,80	35.458,49	46.328,91	48.010,08	13.610,24	4.540,12	179.062,02
Solo in proprietà	150,28	388,93	1.333,52	2.141,32	2.414,23	3.173,83	1.392,21	1.621,36	12.615,68
Solo in affitto	0,84	1,87	18,60	108,01	228,65	569,39	174,26	-	1.101,62
Solo in uso gratuito	5,23	8,36	43,09	55,66	97,84	58,02	91,26	-	359,46
Parte in proprietà e parte in affitto	1,84	9,92	62,22	389,72	936,45	2.932,61	1.476,70	648,47	6.457,93
Parte in proprietà e parte in uso gratuito	7,66	19,24	184,12	291,42	546,46	628,25	321,27	299,32	2.297,74
Parte in affitto e parte in uso gratuito	0,42	1,61	-	5,72	46,46	86,68	-	112,02	252,91
Parte in proprietà, parte in affitto e parte in uso gratuito	-	4,40	12,25	52,84	183,62	704,75	212,26	-	1.170,12
Con manodopera familiare prevalente	166,27	434,33	1.653,80	3.044,69	4.453,71	8.153,53	3.667,96	2.681,17	24.255,46
Solo in proprietà	55,68	100,84	319,77	646,98	749,99	1.866,69	1.650,94	691,02	6.081,91
Solo in affitto	0,87	-	3,62	15,81	37,56	150,18	-	-	208,04
Solo in uso gratuito	0,84	3,21	5,98	32,51	40,92	24,81	-	-	108,27
Parte in proprietà e parte in affitto	1,46	4,13	10,17	60,93	133,48	618,07	412,03	461,08	1.701,35
Parte in proprietà e parte in uso gratuito	0,87	1,38	22,84	61,91	105,61	120,24	147,73	102,94	563,52
Parte in affitto e parte in uso gratuito	0,73	-	-	-	15,95	-	97,90	-	114,58
Parte in proprietà, parte in affitto e parte in uso gratuito	-	-	3,35	7,79	11,50	154,20	55,35	-	232,19
Con manodopera extrafamiliare prevalente	60,45	109,56	365,73	825,93	1.095,01	2.934,19	2.363,95	1.255,04	9.009,86
Solo in proprietà	92,35	307,83	1.057,34	1.265,28	1.226,73	1.960,25	1.800,98	58.236,93	65.947,69
Solo in affitto	25,76	8,88	24,89	38,21	54,24	74,23	82,00	580,34	888,55
Solo in uso gratuito	3,16	8,58	31,42	16,50	31,23	149,23	67,72	-	307,84
Parte in proprietà e parte in affitto	3,52	14,20	47,60	55,51	63,78	245,24	213,24	212,21	855,30
Parte in proprietà e parte in uso gratuito	0,62	5,07	66,07	77,09	34,70	202,86	241,60	275,55	903,56
Parte in affitto e parte in uso gratuito	-	-	-	-	13,51	-	-	-	13,51
Parte in proprietà, parte in affitto e parte in uso gratuito	-	1,33	2,65	13,30	15,01	98,60	94,95	-	225,84
Conduzione con salariati	125,41	345,89	1.229,97	1.465,89	1.439,20	2.730,41	2.500,49	59.305,03	69.142,29
Solo in proprietà	0,60	1,90	12,56	11,14	113,74	-	90,00	-	229,94
Solo in uso gratuito	-	-	-	-	15,00	-	-	-	15,00
Parte in proprietà e parte in uso gratuito	-	-	-	-	11,85	-	-	-	11,85
Conduzione a colonia parziaria appoderata	0,60	1,90	12,56	11,14	140,59	-	90,00	-	256,79
Solo in proprietà	0,12	-	3,90	-	-	24,94	-	-	28,96
Solo in uso gratuito	-	-	-	6,42	-	-	-	-	6,42
Altra forma di conduzione	0,12	-	3,90	6,42	-	24,94	-	-	35,38
Solo in proprietà	2.029,73	6.537,15	22.076,26	28.556,11	27.896,04	24.185,34	9.172,63	62.449,50	182.902,76
Solo in affitto	53,10	72,20	376,85	1.238,58	2.271,04	2.880,16	929,14	715,15	8.536,22
Solo in uso gratuito	44,41	98,69	496,10	978,65	979,43	816,31	352,08	-	3.765,67
Parte in proprietà e parte in affitto	30,07	168,60	1.499,22	5.900,86	15.155,68	24.838,21	9.089,56	3.083,84	59.766,04
Parte in proprietà e parte in uso gratuito	48,28	293,69	1.574,79	3.213,49	4.817,70	4.574,57	1.113,32	1.179,58	16.815,42
Parte in affitto e parte in uso gratuito	1,90	13,85	58,36	184,56	318,86	438,48	247,63	252,74	1.516,38
Parte in proprietà, parte in affitto e parte in uso gratuito	1,24	19,00	131,18	740,31	2.018,67	4.120,08	1.328,28	100,55	8.459,31
TOTALE	2.208,73	7.203,18	26.212,76	40.812,56	53.457,42	61.853,15	22.232,64	67.781,36	281.761,80

Tavola 3.1 segue - Aziende e relativa superficie totale per classe di superficie totale, forma di conduzione, titolo di possesso dei terreni e zona altimetrica (superficie in ettari) - MONTAGNA

FORME DI CONDUZIONE TITOLI DI POSSESSO DEI TERRENI	CLASSI DI SUPERFICIE TOTALE								Totale
	Meno di 1	1 – 2	2 -- 5	5 -- 10	10 -- 20	20 -- 50	50 -- 100	100 ed oltre	
SUPERFICIE TOTALE									
Solo in proprietà	871,70	2.981,50	10.763,94	14.219,33	11.371,80	5.341,15	1.055,37	1.040,77	47.645,56
Solo in affitto	2,97	3,96	121,28	426,37	844,38	572,10	320,72	-	2.291,78
Solo in uso gratuito	8,17	27,09	172,41	387,79	400,46	267,88	60,00	-	1.323,80
Parte in proprietà e parte in affitto	3,84	42,84	626,04	3.260,89	7.873,22	9.559,03	2.552,28	430,23	24.348,37
Parte in proprietà e parte in uso gratuito	14,00	120,30	660,60	1.575,21	2.239,90	1.538,12	337,42	289,29	6.774,84
Parte in affitto e parte in uso gratuito	0,10	4,16	23,03	80,42	182,64	224,08	90,16	-	604,59
Parte in proprietà, parte in affitto e parte in uso gratuito	0,65	4,90	29,54	387,94	1.050,81	1.418,44	496,07	-	3.388,35
Con solo manodopera familiare	901,43	3.184,75	12.396,84	20.337,95	23.963,21	18.920,80	4.912,02	1.760,29	86.377,29
Solo in proprietà	19,92	89,51	414,29	346,04	329,49	345,04	-	560,18	2.104,47
Solo in affitto	-	-	-	-	18,26	26,42	122,19	-	166,87
Solo in uso gratuito	0,90	1,89	12,05	-	-	-	-	-	14,84
Parte in proprietà e parte in affitto	-	-	15,60	87,77	142,44	376,05	244,35	139,13	1.005,34
Parte in proprietà e parte in uso gratuito	0,37	5,72	59,29	40,04	43,17	81,07	-	-	229,66
Parte in affitto e parte in uso gratuito	-	-	-	-	28,98	-	-	112,02	141,00
Parte in proprietà, parte in affitto e parte in uso gratuito	-	1,84	2,78	17,81	-	181,44	-	-	203,87
Con manodopera familiare prevalente	21,19	98,96	504,01	491,66	562,34	1.010,02	366,54	811,33	3.866,05
Solo in proprietà	7,81	13,43	26,52	57,55	38,38	68,22	59,78	-	271,69
Solo in affitto	-	-	-	-	-	-	-	-	-
Solo in uso gratuito	-	-	-	8,36	-	-	-	-	8,36
Parte in proprietà e parte in affitto	-	1,80	-	-	-	31,96	65,76	215,56	315,08
Parte in proprietà e parte in uso gratuito	-	-	6,87	-	16,01	24,91	-	-	47,79
Parte in affitto e parte in uso gratuito	-	-	-	-	-	-	-	-	-
Parte in proprietà, parte in affitto e parte in uso gratuito	-	-	-	-	-	-	-	-	-
Con manodopera extrafamiliare prevalente	7,81	15,23	33,39	65,91	54,39	125,09	125,54	215,56	642,92
Solo in proprietà	13,22	55,52	152,22	126,00	167,23	304,36	519,69	46.858,48	48.196,72
Solo in affitto	-	1,00	8,89	-	-	-	82,00	580,34	672,23
Solo in uso gratuito	-	-	-	-	-	31,48	-	-	31,48
Parte in proprietà e parte in affitto	-	-	12,10	-	15,00	119,94	78,01	212,21	437,26
Parte in proprietà e parte in uso gratuito	-	1,27	9,74	21,21	-	122,44	84,07	-	238,73
Parte in affitto e parte in uso gratuito	-	-	-	-	-	-	-	-	-
Parte in proprietà, parte in affitto e parte in uso gratuito	-	-	2,65	8,24	-	26,33	-	-	37,22
Conduzione con salariati	13,22	57,79	185,60	155,45	182,23	604,55	763,77	47.651,03	49.613,64
Solo in proprietà	-	1,90	12,56	11,14	11,54	-	90,00	-	127,14
Solo in uso gratuito	-	-	-	-	15,00	-	-	-	15,00
Parte in proprietà e parte in uso gratuito	-	-	-	-	11,85	-	-	-	11,85
Conduzione a colonia parziaria appoderata	-	1,90	12,56	11,14	38,39	-	90,00	-	153,99
Solo in proprietà	-	-	-	-	-	-	-	-	-
Solo in uso gratuito	-	-	-	-	-	-	-	-	-
Altra forma di conduzione	-	-	-	-	-	-	-	-	-
Solo in proprietà	912,65	3.141,86	11.369,53	14.760,06	11.918,44	6.058,77	1.724,84	48.459,43	98.345,58
Solo in affitto	2,97	4,96	130,17	426,37	862,64	598,52	524,91	580,34	3.130,88
Solo in uso gratuito	9,07	28,98	184,46	396,15	415,46	299,36	60,00	-	1.393,48
Parte in proprietà e parte in affitto	3,84	44,64	653,74	3.348,66	8.030,66	10.086,98	2.940,40	997,13	26.106,05
Parte in proprietà e parte in uso gratuito	14,37	127,29	736,50	1.636,46	2.310,93	1.766,54	421,49	289,29	7.302,87
Parte in affitto e parte in uso gratuito	0,10	4,16	23,03	80,42	211,62	224,08	90,16	112,02	745,59
Parte in proprietà, parte in affitto e parte in uso gratuito	0,65	6,74	34,97	413,99	1.050,81	1.626,21	496,07	-	3.629,44
TOTALE	943,65	3.358,63	13.132,40	21.062,11	24.800,56	20.660,46	6.257,87	50.438,21	140.653,89

Tavola 3.1 segue - Aziende e relativa superficie totale per classe di superficie totale, forma di conduzione, titolo di possesso dei terreni e zona altimetrica (superficie in ettari) - COLLINA

FORME DI CONDUZIONE TITOLI DI POSSESSO DEI TERRENI	CLASSI DI SUPERFICIE TOTALE								Totale
	Meno di 1	1 -- 2	2 -- 5	5 -- 10	10 -- 20	20 -- 50	50 -- 100	100 ed oltre	
SUPERFICIE TOTALE									
Solo in proprietà	859,00	2.756,15	8.585,23	10.272,06	12.019,55	11.818,48	3.183,13	859,42	50.353,02
Solo in affitto	22,66	57,49	208,46	650,18	1.106,21	1.514,26	352,16	134,81	4.046,23
Solo in uso gratuito	27,01	51,45	243,20	479,77	393,98	316,37	133,10	-	1.644,88
Parte in proprietà e parte in affitto	19,41	97,51	753,19	2.133,81	6.148,75	11.483,26	4.435,31	1.331,85	26.403,09
Parte in proprietà e parte in uso gratuito	25,13	147,70	641,16	1.207,86	1.879,18	2.085,10	65,30	212,48	6.263,91
Parte in affitto e parte in uso gratuito	0,65	8,08	35,33	98,42	60,30	127,72	59,57	140,72	530,79
Parte in proprietà, parte in affitto e parte in uso gratuito	0,59	8,37	83,39	278,44	757,73	1.744,09	469,65	100,55	3.442,81
Con solo manodopera familiare	954,45	3.126,75	10.549,96	15.120,54	22.365,70	29.089,28	8.698,22	2.779,83	92.684,73
Solo in proprietà	130,36	299,42	919,23	1.795,28	2.084,74	2.828,79	1.392,21	1.061,18	10.511,21
Solo in affitto	0,84	1,87	18,60	108,01	210,39	542,97	52,07	-	934,75
Solo in uso gratuito	4,33	6,47	31,04	55,66	97,84	58,02	91,26	-	344,62
Parte in proprietà e parte in affitto	1,84	9,92	46,62	301,95	794,01	2.556,56	1.232,35	509,34	5.452,59
Parte in proprietà e parte in uso gratuito	7,29	13,52	124,83	251,38	503,29	547,18	321,27	299,32	2.068,08
Parte in affitto e parte in uso gratuito	0,42	1,61	-	5,72	17,48	86,68	-	-	111,91
Parte in proprietà, parte in affitto e parte in uso gratuito	-	2,56	9,47	35,03	183,62	523,31	212,26	-	966,25
Con manodopera familiare prevalente	145,08	335,37	1.149,79	2.553,03	3.891,37	7.143,51	3.301,42	1.869,84	20.389,41
Solo in proprietà	47,87	87,41	293,25	589,43	711,61	1.798,47	1.591,16	691,02	5.810,22
Solo in affitto	0,87	-	3,62	15,81	37,56	150,18	-	-	208,04
Solo in uso gratuito	0,84	3,21	5,98	24,15	40,92	24,81	-	-	99,91
Parte in proprietà e parte in affitto	1,46	2,33	10,17	60,93	133,48	586,11	346,27	245,52	1.386,27
Parte in proprietà e parte in uso gratuito	0,87	1,38	15,97	61,91	89,60	95,33	147,73	102,94	515,73
Parte in affitto e parte in uso gratuito	0,73	-	-	-	15,95	-	97,90	-	114,58
Parte in proprietà, parte in affitto e parte in uso gratuito	-	-	3,35	7,79	11,50	154,20	55,35	-	232,19
Con manodopera extrafamiliare prevalente	52,64	94,33	332,34	760,02	1.040,62	2.809,10	2.238,41	1.039,48	8.366,94
Solo in proprietà	79,13	252,31	905,12	1.139,28	1.059,50	1.655,89	1.281,29	11.378,45	17.750,97
Solo in affitto	25,76	7,88	16,00	38,21	54,24	74,23	-	-	216,32
Solo in uso gratuito	3,16	8,58	31,42	16,50	31,23	117,75	67,72	-	276,36
Parte in proprietà e parte in affitto	3,52	14,20	35,50	55,51	48,78	125,30	135,23	-	418,04
Parte in proprietà e parte in uso gratuito	0,62	3,80	56,33	55,88	34,70	80,42	157,53	275,55	664,83
Parte in affitto e parte in uso gratuito	-	-	-	-	13,51	-	-	-	13,51
Parte in proprietà, parte in affitto e parte in uso gratuito	-	1,33	-	5,06	15,01	72,27	94,95	-	188,62
Conduzione con salariati	112,19	288,10	1.044,37	1.310,44	1.256,97	2.125,86	1.736,72	11.654,00	19.528,65
Solo in proprietà	0,60	-	-	-	102,20	-	-	-	102,80
Solo in uso gratuito	-	-	-	-	-	-	-	-	-
Parte in proprietà e parte in uso gratuito	-	-	-	-	-	-	-	-	-
Conduzione a colonia parziaria appoderata	0,60	-	-	-	102,20	-	-	-	102,80
Solo in proprietà	0,12	-	3,90	-	-	24,94	-	-	28,96
Solo in uso gratuito	-	-	-	6,42	-	-	-	-	6,42
Altra forma di conduzione	0,12	-	3,90	6,42	-	24,94	-	-	35,38
Solo in proprietà	1.117,08	3.395,29	10.706,73	13.796,05	15.977,60	18.126,57	7.447,79	13.990,07	84.557,18
Solo in affitto	50,13	67,24	246,68	812,21	1.408,40	2.281,64	404,23	134,81	5.405,34
Solo in uso gratuito	35,34	69,71	311,64	582,50	563,97	516,95	292,08	-	2.372,19
Parte in proprietà e parte in affitto	26,23	123,96	845,48	2.552,20	7.125,02	14.751,23	6.149,16	2.086,71	33.659,99
Parte in proprietà e parte in uso gratuito	33,91	166,40	838,29	1.577,03	2.506,77	2.808,03	691,83	890,29	9.512,55
Parte in affitto e parte in uso gratuito	1,80	9,69	35,33	104,14	107,24	214,40	157,47	140,72	770,79
Parte in proprietà, parte in affitto e parte in uso gratuito	0,59	12,26	96,21	326,32	967,86	2.493,87	832,21	100,55	4.829,87
TOTALE	1.265,08	3.844,55	13.080,36	19.750,45	28.656,86	41.192,69	15.974,77	17.343,15	141.107,91

Tavola 3.2 - Aziende e relativa superficie agricola utilizzata (SAU) per classe di superficie agricola utilizzata, forma di conduzione, titolo di possesso dei terreni e zona altimetrica (superficie in ettari) - TOTALE

FORME DI CONDUZIONE TITOLI DI POSSESSO DEI TERRENI	CLASSI DI SUPERFICIE AGRICOLA UTILIZZATA								Totale
	Meno di 1	1 -- 2	2 -- 5	5 -- 10	10 -- 20	20 -- 50	50 -- 100	100 ed oltre	
AZIENDE									
Solo in proprietà	4.679	4.235	5.159	2.837	1.344	483	50	4	18.791
Solo in affitto	51	55	110	178	131	68	10	1	604
Solo in uso gratuito	78	72	133	109	52	16	3	-	463
Parte in proprietà e parte in affitto	44	102	438	782	922	633	73	9	3.003
Parte in proprietà e parte in uso gratuito	96	203	371	357	256	98	3	3	1.387
Parte in affitto e parte in uso gratuito	1	8	15	23	15	10	2	-	74
Parte in proprietà, parte in affitto e parte in uso gratuito	2	9	37	99	113	92	12	-	364
Con solo manodopera familiare	4.951	4.684	6.263	4.385	2.833	1.400	153	17	24.686
Solo in proprietà	395	261	352	263	158	95	17	5	1.546
Solo in affitto	2	2	6	18	15	19	3	-	65
Solo in uso gratuito	10	7	14	9	5	3	-	-	48
Parte in proprietà e parte in affitto	5	7	16	55	68	90	16	4	261
Parte in proprietà e parte in uso gratuito	16	21	44	42	31	20	5	1	180
Parte in affitto e parte in uso gratuito	1	1	-	2	2	3	1	-	10
Parte in proprietà, parte in affitto e parte in uso gratuito	-	4	3	7	16	21	3	-	54
Con manodopera familiare prevalente	429	303	435	396	295	251	45	10	2.164
Solo in proprietà	138	67	92	80	53	58	18	3	509
Solo in affitto	2	-	1	2	3	5	-	-	13
Solo in uso gratuito	6	-	2	4	3	1	-	-	16
Parte in proprietà e parte in affitto	2	3	4	10	8	20	4	3	54
Parte in proprietà e parte in uso gratuito	1	3	4	8	7	3	3	-	29
Parte in affitto e parte in uso gratuito	1	-	-	-	1	-	1	-	3
Parte in proprietà, parte in affitto e parte in uso gratuito	-	-	-	1	1	5	1	-	8
Con manodopera extrafamiliare prevalente	150	73	103	105	76	92	27	6	632
Solo in proprietà	213	223	311	174	78	61	32	57	1.149
Solo in affitto	56	7	7	4	4	2	3	2	85
Solo in uso gratuito	5	8	9	2	2	5	2	-	33
Parte in proprietà e parte in affitto	6	9	14	8	5	8	4	-	54
Parte in proprietà e parte in uso gratuito	1	4	21	8	3	6	2	1	46
Parte in affitto e parte in uso gratuito	-	-	-	-	1	-	-	-	1
Parte in proprietà, parte in affitto e parte in uso gratuito	-	1	2	1	1	3	1	-	9
Conduzione con salariati	281	252	364	197	94	85	44	60	1.377
Solo in proprietà	1	2	4	2	7	-	-	-	16
Solo in uso gratuito	-	-	-	-	1	-	-	-	1
Parte in proprietà e parte in uso gratuito	-	-	1	-	-	-	-	-	1
Conduzione a colonia parziaria appoderata	1	2	5	2	8	-	-	-	18
Solo in proprietà	1	-	1	-	1	-	-	-	3
Solo in uso gratuito	-	-	-	1	-	-	-	-	1
Altra forma di conduzione	1	-	1	1	1	-	-	-	4
Solo in proprietà	5.427	4.788	5.919	3.356	1.641	697	117	69	22.014
Solo in affitto	111	64	124	202	153	94	16	3	767
Solo in uso gratuito	99	87	158	125	63	25	5	-	562
Parte in proprietà e parte in affitto	57	121	472	855	1.003	751	97	16	3.372
Parte in proprietà e parte in uso gratuito	114	231	441	415	297	127	13	5	1.643
Parte in affitto e parte in uso gratuito	3	9	15	25	19	13	4	-	88
Parte in proprietà, parte in affitto e parte in uso gratuito	2	14	42	108	131	121	17	-	435
TOTALE	5.813	5.314	7.171	5.086	3.307	1.828	269	93	28.881

Tavola 3.2 segue - Aziende e relativa superficie agricola utilizzata (SAU) per classe di superficie agricola utilizzata, forma di conduzione, titolo di possesso dei terreni e zona altimetrica (*superficie in ettari*) - MONTAGNA

FORME DI CONDUZIONE TITOLI DI POSSESSO DEI TERRENI	CLASSI DI SUPERFICIE AGRICOLA UTILIZZATA								Totale
	Meno di 1	1 -- 2	2 -- 5	5 -- 10	10 -- 20	20 -- 50	50 -- 100	100 ed oltre	
AZIENDE									
Solo in proprietà	2.718	2.199	2.753	1.537	572	137	9	2	9.927
Solo in affitto	9	7	42	81	56	19	5	-	219
Solo in uso gratuito	28	29	61	47	23	9	1	-	198
Parte in proprietà e parte in affitto	10	28	211	470	503	276	27	2	1.527
Parte in proprietà e parte in uso gratuito	43	87	179	199	134	40	1	2	685
Parte in affitto e parte in uso gratuito	1	3	6	12	12	5	1	-	40
Parte in proprietà, parte in affitto e parte in uso gratuito	1	3	11	58	64	40	6	-	183
Con solo manodopera familiare	2.810	2.356	3.263	2.404	1.364	526	50	6	12.779
Solo in proprietà	92	66	93	30	18	6	-	1	306
Solo in affitto	-	-	-	-	1	1	2	-	4
Solo in uso gratuito	1	1	4	-	-	-	-	-	6
Parte in proprietà e parte in affitto	-	1	4	11	13	10	3	1	43
Parte in proprietà e parte in uso gratuito	2	11	11	5	3	1	-	-	33
Parte in affitto e parte in uso gratuito	-	-	-	1	1	-	1	-	3
Parte in proprietà, parte in affitto e parte in uso gratuito	-	1	1	2	3	4	-	-	11
Con manodopera familiare prevalente	95	80	113	49	39	22	6	2	406
Solo in proprietà	28	5	9	4	2	2	1	-	51
Solo in affitto	-	-	-	-	-	-	-	-	-
Solo in uso gratuito	1	-	-	1	-	-	-	-	2
Parte in proprietà e parte in affitto	-	1	-	-	-	1	1	2	5
Parte in proprietà e parte in uso gratuito	-	1	-	-	2	-	-	-	3
Parte in affitto e parte in uso gratuito	-	-	-	-	-	-	-	-	-
Parte in proprietà, parte in affitto e parte in uso gratuito	-	-	-	-	-	-	-	-	-
Con manodopera extrafamiliare prevalente	29	7	9	5	4	3	2	2	61
Solo in proprietà	45	40	46	14	12	8	13	40	218
Solo in affitto	1	-	3	-	-	-	3	2	9
Solo in uso gratuito	-	-	-	-	-	1	1	-	2
Parte in proprietà e parte in affitto	-	-	3	-	2	3	2	-	10
Parte in proprietà e parte in uso gratuito	-	1	4	1	1	3	-	-	10
Parte in affitto e parte in uso gratuito	-	-	-	-	-	-	-	-	-
Parte in proprietà, parte in affitto e parte in uso gratuito	-	-	1	1	-	1	-	-	3
Conduzione con salariati	46	41	57	16	15	16	19	42	252
Solo in proprietà	-	2	4	2	1	-	-	-	9
Solo in uso gratuito	-	-	-	-	1	-	-	-	1
Parte in proprietà e parte in uso gratuito	-	-	1	-	-	-	-	-	1
Conduzione a colonia parziaria appoderata	-	2	5	2	2	-	-	-	11
Solo in proprietà	-	-	-	-	-	-	-	-	-
Solo in uso gratuito	-	-	-	-	-	-	-	-	-
Altra forma di conduzione	-	-	-	-	-	-	-	-	-
Solo in proprietà	2.883	2.312	2.905	1.587	605	153	23	43	10.511
Solo in affitto	10	7	45	81	57	20	10	2	232
Solo in uso gratuito	30	30	65	48	24	10	2	-	209
Parte in proprietà e parte in affitto	10	30	218	481	518	290	33	5	1.585
Parte in proprietà e parte in uso gratuito	45	100	195	205	140	44	1	2	732
Parte in affitto e parte in uso gratuito	1	3	6	13	13	5	2	-	43
Parte in proprietà, parte in affitto e parte in uso gratuito	1	4	13	61	67	45	6	-	197
TOTALE	2.980	2.486	3.447	2.476	1.424	567	77	52	13.509

Tavola 3.2 segue - Aziende e relativa superficie agricola utilizzata (SAU) per classe di superficie agricola utilizzata, forma di conduzione, titolo di possesso dei terreni e zona altimetrica (superficie in ettari) - COLLINA

FORME DI CONDUZIONE TITOLI DI POSSESSO DEI TERRENI	CLASSI DI SUPERFICIE AGRICOLA UTILIZZATA								Totale
	Meno di 1	1 -- 2	2 -- 5	5 -- 10	10 -- 20	10 -- 50	50 -- 100	100 ed oltre	
AZIENDE									
Solo in proprietà	1.961	2.036	2.406	1.300	772	346	41	2	8.864
Solo in affitto	42	48	68	97	75	49	5	1	385
Solo in uso gratuito	50	43	72	62	29	7	2	-	265
Parte in proprietà e parte in affitto	34	74	227	312	419	357	46	7	1.476
Parte in proprietà e parte in uso gratuito	53	116	192	158	122	58	2	1	702
Parte in affitto e parte in uso gratuito	-	5	9	11	3	5	1	-	34
Parte in proprietà, parte in affitto e parte in uso gratuito	1	6	26	41	49	52	6	-	181
Con solo manodopera familiare	2.141	2.328	3.000	1.981	1.469	874	103	11	11.907
Solo in proprietà	303	195	259	233	140	89	17	4	1.240
Solo in affitto	2	2	6	18	14	18	1	-	61
Solo in uso gratuito	9	6	10	9	5	3	-	-	42
Parte in proprietà e parte in affitto	5	6	12	44	55	80	13	3	218
Parte in proprietà e parte in uso gratuito	14	10	33	37	28	19	5	1	147
Parte in affitto e parte in uso gratuito	1	1	-	1	1	3	-	-	7
Parte in proprietà, parte in affitto e parte in uso gratuito	-	3	2	5	13	17	3	-	43
Con manodopera familiare prevalente	334	223	322	347	256	229	39	8	1.758
Solo in proprietà	110	62	83	76	51	56	17	3	458
Solo in affitto	2	-	1	2	3	5	-	-	13
Solo in uso gratuito	5	-	2	3	3	1	-	-	14
Parte in proprietà e parte in affitto	2	2	4	10	8	19	3	1	49
Parte in proprietà e parte in uso gratuito	1	2	4	8	5	3	3	-	26
Parte in affitto e parte in uso gratuito	1	-	-	-	1	-	1	-	3
Parte in proprietà, parte in affitto e parte in uso gratuito	-	-	-	1	1	5	1	-	8
Con manodopera extrafamiliare prevalente	121	66	94	100	72	89	25	4	571
Solo in proprietà	168	183	265	160	66	53	19	17	931
Solo in affitto	55	7	4	4	4	2	-	-	76
Solo in uso gratuito	5	8	9	2	2	4	1	-	31
Parte in proprietà e parte in affitto	6	9	11	8	3	5	2	-	44
Parte in proprietà e parte in uso gratuito	1	3	17	7	2	3	2	1	36
Parte in affitto e parte in uso gratuito	-	-	-	-	1	-	-	-	1
Parte in proprietà, parte in affitto e parte in uso gratuito	-	1	1	-	1	2	1	-	6
Conduzione con salariati	235	211	307	181	79	69	25	18	1.125
Solo in proprietà	1	-	-	-	6	-	-	-	7
Solo in uso gratuito	-	-	-	-	-	-	-	-	-
Parte in proprietà e parte in uso gratuito	-	-	-	-	-	-	-	-	-
Conduzione a colonia parziaria appoderata	1	-	-	-	6	-	-	-	7
Solo in proprietà	1	-	1	-	1	-	-	-	3
Solo in uso gratuito	-	-	-	1	-	-	-	-	1
Altra forma di conduzione	1	-	1	1	1	-	-	-	4
Solo in proprietà	2.544	2.476	3.014	1.769	1.036	544	94	26	11.503
Solo in affitto	101	57	79	121	96	74	6	1	535
Solo in uso gratuito	69	57	93	77	39	15	3	-	353
Parte in proprietà e parte in affitto	47	91	254	374	485	461	64	11	1.787
Parte in proprietà e parte in uso gratuito	69	131	246	210	157	83	12	3	911
Parte in affitto e parte in uso gratuito	2	6	9	12	6	8	2	-	45
Parte in proprietà, parte in affitto e parte in uso gratuito	1	10	29	47	64	76	11	-	238
TOTALE	2.833	2.828	3.724	2.610	1.883	1.261	192	41	15.372

Tavola 3.2 segue - Aziende e relativa superficie agricola utilizzata (SAU) per classe di superficie agricola utilizzata, forma di conduzione e titolo di possesso dei terreni e zona altimetrica (superficie in ettari) - TOTALE

FORME DI CONDUZIONE TITOLI DI POSSESSO DEI TERRENI	CLASSI DI SUPERFICIE AGRICOLA UTILIZZATA								Totale
	Meno di 1	1 – 2	2 -- 5	5 – 10	10 -- 20	20 -- 50	50 -- 100	100 ed oltre	
SUPERFICIE AGRICOLA UTILIZZATA									
Solo in proprietà	2.585,57	6.020,30	16.551,25	19.854,01	18.234,38	13.508,93	3.058,80	651,51	80.464,75
Solo in affitto	27,44	74,18	389,23	1.320,45	1.852,35	1.974,98	587,31	134,47	6.360,41
Solo in uso gratuito	38,98	104,41	453,10	773,36	676,99	438,95	179,05	-	2.664,84
Parte in proprietà e parte in affitto	28,57	152,45	1.543,61	5.760,12	13.026,14	18.400,22	4.812,60	1.288,87	45.012,58
Parte in proprietà e parte in uso gratuito	57,23	296,68	1.285,65	2.570,55	3.506,55	2.799,64	225,89	356,42	11.098,61
Parte in affitto e parte in uso gratuito	0,10	11,63	52,44	167,37	215,78	280,99	139,93	-	868,24
Parte in proprietà, parte in affitto e parte in uso gratuito	1,04	13,44	132,51	740,64	1.665,07	2.712,04	822,64	-	6.087,38
Con solo manodopera familiare	2.738,93	6.673,09	20.407,79	31.186,50	39.177,26	40.115,75	9.826,22	2.431,27	152.556,81
Solo in proprietà	205,20	374,66	1.123,67	1.892,26	2.213,53	2.986,85	1.141,31	1.048,24	10.985,72
Solo in affitto	0,84	3,84	20,46	125,60	209,42	585,32	159,02	-	1.104,50
Solo in uso gratuito	5,50	9,21	44,54	61,83	67,55	85,56	-	-	274,19
Parte in proprietà e parte in affitto	3,07	9,85	55,96	398,91	1.032,46	2.733,10	1.047,86	579,31	5.860,52
Parte in proprietà e parte in uso gratuito	9,51	32,97	142,38	307,19	431,27	540,27	354,26	183,83	2.001,68
Parte in affitto e parte in uso gratuito	0,42	1,61	-	13,83	26,42	84,30	87,35	-	213,93
Parte in proprietà, parte in affitto e parte in uso gratuito	-	5,68	8,88	53,29	232,03	565,75	187,48	-	1.053,11
Con manodopera familiare prevalente	224,54	437,82	1.395,89	2.852,91	4.212,68	7.581,15	2.977,28	1.811,38	21.493,65
Solo in proprietà	67,24	98,82	302,61	559,86	751,82	1.816,35	1.154,32	620,04	5.371,06
Solo in affitto	0,87	-	3,00	15,08	35,17	138,18	-	-	192,30
Solo in uso gratuito	4,38	-	5,92	29,35	37,02	24,19	-	-	100,86
Parte in proprietà e parte in affitto	1,36	3,87	11,19	78,82	118,68	651,96	269,86	370,83	1.506,57
Parte in proprietà e parte in uso gratuito	0,87	4,29	14,70	61,43	93,97	87,85	230,81	-	493,92
Parte in affitto e parte in uso gratuito	0,73	-	-	-	14,04	-	86,40	-	101,17
Parte in proprietà, parte in affitto e parte in uso gratuito	-	-	-	7,78	11,48	149,21	54,04	-	222,51
Con manodopera extrafamiliare prevalente	75,45	106,98	337,42	752,32	1.062,18	2.867,74	1.795,43	990,87	7.988,39
Solo in proprietà	123,92	318,09	986,30	1.229,59	1.113,14	1.892,22	2.300,33	20.421,64	28.385,23
Solo in affitto	26,70	9,85	25,06	30,69	51,61	61,41	227,80	221,02	654,14
Solo in uso gratuito	3,18	11,32	29,01	10,87	24,27	141,73	142,31	-	362,69
Parte in proprietà e parte in affitto	4,42	12,78	45,50	56,92	66,69	213,83	258,96	-	659,10
Parte in proprietà e parte in uso gratuito	0,62	5,61	73,33	54,84	35,25	173,95	144,23	171,34	659,17
Parte in affitto e parte in uso gratuito	-	-	-	-	13,51	-	-	-	13,51
Parte in proprietà, parte in affitto e parte in uso gratuito	-	1,33	7,31	7,72	15,01	97,00	93,95	-	222,32
Conduzione con salariati	158,84	358,98	1.166,51	1.390,63	1.319,48	2.580,14	3.167,58	20.814,00	30.956,16
Solo in proprietà	0,60	3,20	14,34	15,80	96,95	-	-	-	130,89
Solo in uso gratuito	-	-	-	-	14,95	-	-	-	14,95
Parte in proprietà e parte in uso gratuito	-	-	4,66	-	-	-	-	-	4,66
Conduzione a colonia parziaria appoderata	0,60	3,20	19,00	15,80	111,90	-	-	-	150,50
Solo in proprietà	0,12	-	3,90	-	11,04	-	-	-	15,06
Solo in uso gratuito	-	-	-	5,00	-	-	-	-	5,00
Altra forma di conduzione	0,12	-	3,90	5,00	11,04	-	-	-	20,06
Solo in proprietà	2.982,65	6.815,07	18.982,07	23.551,52	22.420,86	20.204,35	7.654,76	22.741,43	125.352,71
Solo in affitto	55,85	87,87	437,75	1.491,82	2.148,55	2.759,89	974,13	355,49	8.311,35
Solo in uso gratuito	52,04	124,94	532,57	880,41	820,78	690,43	321,36	-	3.422,53
Parte in proprietà e parte in affitto	37,42	178,95	1.656,26	6.294,77	14.243,97	21.999,11	6.389,28	2.239,01	53.038,77
Parte in proprietà e parte in uso gratuito	68,23	339,55	1.520,72	2.994,01	4.067,04	3.601,71	955,19	711,59	14.258,04
Parte in affitto e parte in uso gratuito	1,25	13,24	52,44	181,20	269,75	365,29	313,68	-	1.196,85
Parte in proprietà, parte in affitto e parte in uso gratuito	1,04	20,45	148,70	809,43	1.923,59	3.524,00	1.158,11	-	7.585,32
TOTALE	3.198,48	7.580,07	23.330,51	36.203,16	45.894,54	53.144,78	17.766,51	26.047,52	213.165,57

Tavola 3.2 segue - Aziende e relativa superficie agricola utilizzata (SAU) per classe di superficie agricola utilizzata, forma di conduzione, titolo di possesso dei terreni e zona altimetrica (superficie in ettari) - MONTAGNA

FORME DI CONDUZIONE TITOLI DI POSSESSO DEI TERRENI	CLASSI DI SUPERFICIE AGRICOLA UTILIZZATA								Totale
	Meno di 1	1 -- 2	2 -- 5	5 -- 10	10 -- 20	20 -- 50	50 -- 100	100 ed oltre	
SUPERFICIE AGRICOLA UTILIZZATA									
Solo in proprietà	1.472,90	3.120,81	8.900,50	10.732,26	7.590,19	3.651,50	589,82	226,78	36.284,76
Solo in affitto	4,00	9,33	158,43	597,95	780,35	543,76	284,54	-	2.378,36
Solo in uso gratuito	11,47	41,30	216,07	345,52	286,29	209,01	52,00	-	1.161,66
Parte in proprietà e parte in affitto	6,85	40,57	778,97	3.457,95	7.165,20	7.872,66	1.786,20	208,15	21.316,55
Parte in proprietà e parte in uso gratuito	25,73	126,93	645,67	1.450,48	1.819,55	1.083,57	63,51	256,07	5.471,51
Parte in affitto e parte in uso gratuito	0,10	4,16	21,39	88,28	169,39	134,86	81,60	-	499,78
Parte in proprietà, parte in affitto e parte in uso gratuito	0,45	3,52	40,67	429,10	940,20	1.175,42	425,24	-	3.014,60
Con solo manodopera familiare	1.521,50	3.346,62	10.761,70	17.101,54	18.751,17	14.670,78	3.282,91	691,00	70.127,22
Solo in proprietà	49,44	95,89	287,47	217,80	258,10	204,99	-	399,35	1.513,04
Solo in affitto	-	-	-	-	18,20	22,02	107,56	-	147,78
Solo in uso gratuito	0,85	1,63	10,57	-	-	-	-	-	13,05
Parte in proprietà e parte in affitto	-	1,85	13,03	77,93	183,42	319,91	171,53	137,61	905,28
Parte in proprietà e parte in uso gratuito	1,05	17,60	35,42	33,72	49,17	21,57	-	-	158,53
Parte in affitto e parte in uso gratuito	-	-	-	8,11	12,02	-	87,35	-	107,48
Parte in proprietà, parte in affitto e parte in uso gratuito	-	1,51	2,52	13,13	54,03	106,43	-	-	177,62
Con manodopera familiare prevalente	51,34	118,48	349,01	350,69	574,94	674,92	366,44	536,96	3.022,78
Solo in proprietà	12,12	7,51	25,75	24,70	23,85	44,56	59,73	-	198,22
Solo in affitto	-	-	-	-	-	-	-	-	-
Solo in uso gratuito	0,62	-	-	5,50	-	-	-	-	6,12
Parte in proprietà e parte in affitto	-	1,60	-	-	-	31,68	64,95	208,13	306,36
Parte in proprietà e parte in uso gratuito	-	1,79	-	-	27,69	-	-	-	29,48
Parte in affitto e parte in uso gratuito	-	-	-	-	-	-	-	-	-
Parte in proprietà, parte in affitto e parte in uso gratuito	-	-	-	-	-	-	-	-	-
Con manodopera extrafamiliare prevalente	12,74	10,90	25,75	30,20	51,54	76,24	124,68	208,13	540,18
Solo in proprietà	24,83	59,44	144,14	95,54	186,42	234,08	986,83	17.109,84	18.841,12
Solo in affitto	0,40	-	11,34	-	-	-	227,80	221,02	460,56
Solo in uso gratuito	-	-	-	-	-	28,60	82,01	-	110,61
Parte in proprietà e parte in affitto	-	-	8,09	-	30,94	94,78	142,90	-	276,71
Parte in proprietà e parte in uso gratuito	-	1,14	16,62	8,47	11,60	96,51	-	-	134,34
Parte in affitto e parte in uso gratuito	-	-	-	-	-	-	-	-	-
Parte in proprietà, parte in affitto e parte in uso gratuito	-	-	2,62	7,72	-	24,97	-	-	35,31
Conduzione con salariati	25,23	60,58	182,81	111,73	228,96	478,94	1.439,54	17.330,86	19.858,65
Solo in proprietà	-	3,20	14,34	15,80	10,00	-	-	-	43,34
Solo in uso gratuito	-	-	-	-	14,95	-	-	-	14,95
Parte in proprietà e parte in uso gratuito	-	-	4,66	-	-	-	-	-	4,66
Conduzione a colonia parziaria appoderata	-	3,20	19,00	15,80	24,95	-	-	-	62,95
Solo in proprietà	-	-	-	-	-	-	-	-	-
Solo in uso gratuito	-	-	-	-	-	-	-	-	-
Altra forma di conduzione	-	-	-	-	-	-	-	-	-
Solo in proprietà	1.559,29	3.286,85	9.372,20	11.086,10	8.068,56	4.135,13	1.636,38	17.735,97	56.880,48
Solo in affitto	4,40	9,33	169,77	597,95	798,55	565,78	619,90	221,02	2.986,70
Solo in uso gratuito	12,94	42,93	226,64	351,02	301,24	237,61	134,01	-	1.306,39
Parte in proprietà e parte in affitto	6,85	44,02	800,09	3.535,88	7.379,56	8.319,03	2.165,58	553,89	22.804,90
Parte in proprietà e parte in uso gratuito	26,78	147,46	702,37	1.492,67	1.908,01	1.201,65	63,51	256,07	5.798,52
Parte in affitto e parte in uso gratuito	0,10	4,16	21,39	96,39	181,41	134,86	168,95	-	607,26
Parte in proprietà, parte in affitto e parte in uso gratuito	0,45	5,03	45,81	449,95	994,23	1.306,82	425,24	-	3.227,53
TOTALE	1.610,81	3.539,78	11.338,27	17.609,96	19.631,56	15.900,88	5.213,57	18.766,95	93.611,77

Tavola 3.2 segue - Aziende e relativa superficie agricola utilizzata (SAU) per classe di superficie agricola utilizzata, forma di conduzione, titolo di possesso dei terreni e zona altimetrica (superficie in ettari) - COLLINA

FORME DI CONDUZIONE TITOLI DI POSSESSO DEI TERRENI	CLASSI DI SUPERFICIE AGRICOLA UTILIZZATA								Totale
	Meno di 1	1 -- 2	2 -- 5	5 -- 10	10 -- 20	20 -- 50	50 -- 100	100 ed oltre	
SUPERFICIE AGRICOLA UTILIZZATA									
Solo in proprietà	1.112,67	2.899,49	7.650,75	9.121,75	10.644,19	9.857,43	2.468,98	424,73	44.179,99
Solo in affitto	23,44	64,85	230,80	722,50	1.072,00	1.431,22	302,77	134,47	3.982,05
Solo in uso gratuito	27,51	63,11	237,03	427,84	390,70	229,94	127,05	-	1.503,18
Parte in proprietà e parte in affitto	21,72	111,88	764,64	2.302,17	5.860,94	10.527,56	3.026,40	1.080,72	23.696,03
Parte in proprietà e parte in uso gratuito	31,50	169,75	639,98	1.120,07	1.687,00	1.716,07	162,38	100,35	5.627,10
Parte in affitto e parte in uso gratuito	-	7,47	31,05	79,09	46,39	146,13	58,33	-	368,46
Parte in proprietà, parte in affitto e parte in uso gratuito	0,59	9,92	91,84	311,54	724,87	1.536,62	397,40	-	3.072,78
Con solo manodopera familiare	1.217,43	3.326,47	9.646,09	14.084,96	20.426,09	25.444,97	6.543,31	1.740,27	82.429,59
Solo in proprietà	155,76	278,77	836,20	1.674,46	1.955,43	2.781,86	1.141,31	648,89	9.472,68
Solo in affitto	0,84	3,84	20,46	125,60	191,22	563,30	51,46	-	956,72
Solo in uso gratuito	4,65	7,58	33,97	61,83	67,55	85,56	-	-	261,14
Parte in proprietà e parte in affitto	3,07	8,00	42,93	320,98	849,04	2.413,19	876,33	441,70	4.955,24
Parte in proprietà e parte in uso gratuito	8,46	15,37	106,96	273,47	382,10	518,70	354,26	183,83	1.843,15
Parte in affitto e parte in uso gratuito	0,42	1,61	-	5,72	14,40	84,30	-	-	106,45
Parte in proprietà, parte in affitto e parte in uso gratuito	-	4,17	6,36	40,16	178,00	459,32	187,48	-	875,49
Con manodopera familiare prevalente	173,20	319,34	1.046,88	2.502,22	3.637,74	6.906,23	2.610,84	1.274,42	18.470,87
Solo in proprietà	55,12	91,31	276,86	535,16	727,97	1.771,79	1.094,59	620,04	5.172,84
Solo in affitto	0,87	-	3,00	15,08	35,17	138,18	-	-	192,30
Solo in uso gratuito	3,76	-	5,92	23,85	37,02	24,19	-	-	94,74
Parte in proprietà e parte in affitto	1,36	2,27	11,19	78,82	118,68	620,28	204,91	162,70	1.200,21
Parte in proprietà e parte in uso gratuito	0,87	2,50	14,70	61,43	66,28	87,85	230,81	-	464,44
Parte in affitto e parte in uso gratuito	0,73	-	-	-	14,04	-	86,40	-	101,17
Parte in proprietà, parte in affitto e parte in uso gratuito	-	-	-	7,78	11,48	149,21	54,04	-	222,51
Con manodopera extrafamiliare prevalente	62,71	96,08	311,67	722,12	1.010,64	2.791,50	1.670,75	782,74	7.448,21
Solo in proprietà	99,09	258,65	842,16	1.134,05	926,72	1.658,14	1.313,50	3.311,80	9.544,11
Solo in affitto	26,30	9,85	13,72	30,69	51,61	61,41	-	-	193,58
Solo in uso gratuito	3,18	11,32	29,01	10,87	24,27	113,13	60,30	-	252,08
Parte in proprietà e parte in affitto	4,42	12,78	37,41	56,92	35,75	119,05	116,06	-	382,39
Parte in proprietà e parte in uso gratuito	0,62	4,47	56,71	46,37	23,65	77,44	144,23	171,34	524,83
Parte in affitto e parte in uso gratuito	-	-	-	-	13,51	-	-	-	13,51
Parte in proprietà, parte in affitto e parte in uso gratuito	-	1,33	4,69	-	15,01	72,03	93,95	-	187,01
Conduzione con salariati	133,61	298,40	983,70	1.278,90	1.090,52	2.101,20	1.728,04	3.483,14	11.097,51
Solo in proprietà	0,60	-	-	-	86,95	-	-	-	87,55
Solo in uso gratuito	-	-	-	-	-	-	-	-	-
Parte in proprietà e parte in uso gratuito	-	-	-	-	-	-	-	-	-
Conduzione a colonia parziaria appoderata	0,60	-	-	-	86,95	-	-	-	87,55
Solo in proprietà	0,12	-	3,90	-	11,04	-	-	-	15,06
Solo in uso gratuito	-	-	-	5,00	-	-	-	-	5,00
Altra forma di conduzione	0,12	-	3,90	5,00	11,04	-	-	-	20,06
Solo in proprietà	1.423,36	3.528,22	9.609,87	12.465,42	14.352,30	16.069,22	6.018,38	5.005,46	68.472,23
Solo in affitto	51,45	78,54	267,98	893,87	1.350,00	2.194,11	354,23	134,47	5.324,65
Solo in uso gratuito	39,10	82,01	305,93	529,39	519,54	452,82	187,35	-	2.116,14
Parte in proprietà e parte in affitto	30,57	134,93	856,17	2.758,89	6.864,41	13.680,08	4.223,70	1.685,12	30.233,87
Parte in proprietà e parte in uso gratuito	41,45	192,09	818,35	1.501,34	2.159,03	2.400,06	891,68	455,52	8.459,52
Parte in affitto e parte in uso gratuito	1,15	9,08	31,05	84,81	88,34	230,43	144,73	-	589,59
Parte in proprietà, parte in affitto e parte in uso gratuito	0,59	15,42	102,89	359,48	929,36	2.217,18	732,87	-	4.357,79
TOTALE	1.587,67	4.040,29	11.992,24	18.593,20	26.262,98	37.243,90	12.552,94	7.280,57	119.553,79

Tavola 3.3 - Aziende e relativa superficie per forma di utilizzazione dei terreni, classe di superficie totale e classe di superficie agricola utilizzata (SAU) (superficie in ettari)

CLASSI DI SUPERFICIE TOTALE	SUPERFICIE AGRICOLA UTILIZZATA				Arboricoltura da legno	SUPERFICIE AGRICOLA NON UTILIZZATA				Totale generale
	CLASSI DI SAU	Seminativi	Coltivazioni legnose agrarie	Prati permanenti e pascoli		Totale aziende con SAU	Boschi	Totale	Di cui destinata ad attività ricreative	
AZIENDE										
CLASSI DI SUPERFICIE TOTALE										
Meno di 1 ettaro	2.608	2.504	719	3.707	19	750	662	5	1.720	3.709
1 -- 2	4.099	3.619	1.070	4.956	37	1.890	1.545	7	2.759	4.956
2 -- 3	3.132	2.699	860	3.517	34	1.732	1.368	4	2.151	3.517
3 -- 5	4.201	3.553	1.145	4.513	64	2.461	1.864	14	3.197	4.513
5 -- 10	5.501	4.572	1.521	5.740	90	3.361	2.461	10	4.512	5.740
10 -- 20	3.780	3.038	1.156	3.857	57	2.378	1.871	7	3.140	3.858
20 -- 30	1.261	1.001	363	1.279	29	797	664	2	1.044	1.279
30 -- 50	809	672	232	828	21	531	478	6	676	828
50 -- 100	319	249	113	334	10	215	200	2	289	334
100 ed oltre	71	50	105	150	9	126	111	17	123	150
TOTALE	25.781	21.957	7.284	28.881	370	14.241	11.224	74	19.611	28.884
CLASSI DI SAU										
Senza superficie	-	-	-	-	-	2	1	-	2	3
Meno di 1 ettaro	4.255	4.055	1.401	5.813	71	2.314	2.215	20	3.085	5.813
1 -- 2	4.494	4.014	1.187	5.314	44	2.295	1.863	9	3.067	5.314
2 -- 3	2.967	2.482	811	3.201	54	1.519	1.078	4	2.075	3.201
3 -- 5	3.786	3.119	1.017	3.970	45	2.075	1.397	8	2.881	3.970
5 -- 10	4.930	4.010	1.290	5.086	57	2.787	2.001	10	4.037	5.086
10 -- 20	3.258	2.606	933	3.307	53	1.923	1.515	6	2.674	3.307
20 -- 30	1.126	892	293	1.142	24	680	564	3	923	1.142
30 -- 50	667	552	200	686	11	405	372	4	559	686
50 -- 100	252	191	88	269	7	167	151	2	230	269
100 ed oltre	46	36	64	93	4	74	67	8	78	93
TOTALE	25.781	21.957	7.284	28.881	370	14.241	11.224	74	19.611	28.884
SUPERFICIE INVESTITA										
CLASSI DI SUPERFICIE TOTALE										
Meno di 1 ettaro	882,88	797,13	189,72	1.869,73	1,74	138,02	129,38	0,93	69,86	2.208,73
1 -- 2	3.306,20	1.892,11	569,66	5.767,97	11,87	629,93	624,59	3,84	168,82	7.203,18
2 -- 3	4.419,65	1.651,98	674,62	6.746,25	13,99	821,85	873,81	3,44	154,26	8.610,16
3 -- 5	10.263,97	2.463,05	1.307,67	14.034,69	44,96	1.599,23	1.624,02	12,65	299,70	17.602,60
5 -- 10	27.060,08	4.474,74	2.854,35	34.389,17	89,30	3.071,26	2.650,74	4,82	612,09	40.812,56
10 -- 20	39.052,15	3.907,55	3.975,68	46.935,38	102,81	3.319,57	2.433,86	16,97	665,80	53.457,42
20 -- 30	23.828,23	1.748,68	2.215,74	27.792,65	77,89	1.661,99	1.122,36	0,70	323,96	30.978,85
30 -- 50	23.483,46	1.643,75	2.292,76	27.419,97	192,44	1.672,60	1.295,14	7,70	294,15	30.874,30
50 -- 100	15.985,97	1.015,57	2.176,93	19.178,47	74,25	1.595,90	1.068,38	4,22	315,64	22.232,64
100 ed oltre	6.946,55	455,64	21.629,10	29.031,29	260,67	32.925,12	3.886,59	62,46	1.677,69	67.781,36
TOTALE	155.229,14	20.050,20	37.886,23	213.165,57	869,92	47.435,47	15.708,87	117,73	4.581,97	281.761,80
CLASSI DI SAU										
Senza superficie	-	-	-	-	-	11,58	1,83	-	0,39	13,80
Meno di 1 ettaro	1.405,87	1.346,42	446,19	3.198,48	39,64	1.466,80	2.037,81	26,75	181,98	6.924,71
1 -- 2	4.306,71	2.407,13	866,23	7.580,07	28,41	1.590,57	1.640,37	16,46	225,52	11.064,94
2 -- 3	5.317,27	1.648,92	875,63	7.841,82	64,79	1.261,04	955,57	5,78	182,89	10.306,11
3 -- 5	11.624,53	2.310,76	1.553,40	15.488,69	43,61	2.252,63	1.280,20	2,55	322,02	19.387,15
5 -- 10	29.051,35	4.184,16	2.967,65	36.203,16	99,84	3.159,09	1.926,87	9,55	595,04	41.984,00
10 -- 20	38.391,71	3.688,16	3.814,67	45.894,54	152,95	4.952,60	1.873,27	2,95	669,00	53.542,36
20 -- 30	23.922,44	1.655,33	1.996,16	27.573,93	133,79	2.019,30	1.017,93	2,53	321,11	31.066,06
30 -- 50	21.464,62	1.578,47	2.527,76	25.570,85	154,39	2.198,35	1.258,06	4,19	416,23	29.597,88
50 -- 100	14.192,68	813,98	2.759,85	17.766,51	36,72	4.609,26	916,43	7,08	326,00	23.654,92
100 ed oltre	5.551,96	416,87	20.078,69	26.047,52	115,78	23.914,25	2.800,53	39,89	1.341,79	54.219,87
TOTALE	155.229,14	20.050,20	37.886,23	213.165,57	869,92	47.435,47	15.708,87	117,73	4.581,97	281.761,80

Tavola 3.4 - Aziende con seminativi e relativa superficie investita per classe di superficie agricola utilizzata (SAU) e principali coltivazioni praticate (superficie in ettari) - TOTALE

COLTIVAZIONI	CLASSI DI SUPERFICIE AGRICOLA UTILIZZATA								Totale
	Meno di 1	1 -- 2	2 -- 5	5 -- 10	10 -- 20	20 -- 50	50 -- 100	100 ed oltre	
	AZIENDE								
SEMINATIVI	3.375	4.139	6.580	4.883	3.242	1.785	251	46	24.301
Cereali	1.882	2.992	5.563	4.493	3.080	1.729	239	41	20.019
Frumento tenero e spelta	259	487	1.009	949	587	215	21	2	3.529
Frumento duro	947	1.940	3.989	3.573	2.646	1.562	215	36	14.908
Segale	3	8	42	21	16	3	2	-	95
Orzo	273	551	1.548	1.776	1.318	723	91	17	6.297
Avena	232	536	1.744	2.068	1.547	847	103	15	7.092
Granoturco	582	598	1.026	999	657	267	24	7	4.160
Riso	-	-	-	-	-	-	-	-	-
Sorgo	-	-	2	2	9	16	1	-	30
Altri cereali	10	5	50	83	81	67	13	-	309
Legumi secchi	511	291	448	438	345	192	29	4	2.258
Patata	804	520	761	605	333	89	8	-	3.120
Barbabietola da zucchero	17	43	162	261	254	199	36	6	978
Piante sarchiate da foraggio	6	8	12	12	9	7	-	-	54
Piante industriali	34	101	340	588	614	540	109	22	2.348
Tabacco	1	2	7	41	32	13	-	-	96
Luppolo	-	-	-	-	-	-	-	-	-
Cotone	-	-	-	-	-	-	-	-	-
Lino	-	-	-	-	-	-	-	-	-
Canapa	-	-	-	-	-	1	-	-	1
Piante da semi oleosi	27	97	329	543	580	524	108	22	2.230
Colza e ravizzone	-	1	2	4	8	13	12	3	43
Girasole	26	96	325	539	569	514	103	21	2.193
Soia	-	-	1	-	3	2	-	-	6
Altre piante da semi oleosi	1	-	1	-	1	1	-	-	4
Piante aromatiche, medicinali e da condimento	6	2	3	3	6	3	1	-	24
Altre piante industriali	-	-	1	2	2	3	2	-	10
Ortive	540	371	524	514	476	331	56	9	2.821
In piena aria	534	367	517	509	472	328	56	9	2.792
In coltivazioni di pieno campo	501	354	498	485	448	319	56	9	2.670
Pomodoro da mensa	184	99	96	87	64	51	3	1	585
Pomodoro da industria	32	19	27	81	95	91	24	2	371
Altre ortive	361	286	424	370	332	236	38	8	2.055
In orti stabili o industriali	41	15	25	39	35	23	-	-	178
Pomodoro da mensa	16	4	7	2	9	5	-	-	43
Altre ortive	30	12	22	38	28	20	-	-	150
Protette	9	9	12	13	9	4	-	-	56
In serra	9	8	11	12	9	4	-	-	53
Pomodoro da mensa	6	6	8	7	6	2	-	-	35
Altre ortive	4	7	4	8	3	2	-	-	28
In tunnel, campane, ecc.	-	1	1	1	-	-	-	-	3
Flori e piante ornamentali	9	5	8	4	-	1	-	-	27
In piena aria	8	3	6	3	-	-	-	-	20
Protetti	2	4	4	2	-	1	-	-	13
In serra	2	4	4	-	-	-	-	-	10
In tunnel, campane, ecc.	-	-	-	2	-	1	-	-	3
Piantine	7	2	3	5	2	3	-	-	22
Orticole	3	1	2	5	1	3	-	-	15
Floricole ed ornamentali	3	2	1	-	1	1	-	-	8
Altre piantine	1	1	1	-	1	-	-	-	4
Foraggere avvicendate	1.070	1.291	2.716	2.537	1.701	854	105	21	10.295
Prati avvicendati	985	1.162	2.379	2.154	1.409	672	78	15	8.854
Erba medica	804	881	1.747	1.512	947	388	49	8	6.336
Altri prati avvicendati	206	344	844	955	737	401	41	8	3.536
Erbai	106	169	428	484	450	281	41	8	1.967
Granoturco in erba	11	19	30	10	15	8	4	1	98
Granoturco a maturazione cerosa	12	18	19	15	10	7	1	-	82
Altri erbai monofiti di cereali	1	3	15	23	13	17	5	-	77
Altri erbai	83	132	381	438	415	258	34	7	1.748
Sementi	1	1	1	2	2	4	-	-	11
Terreni a riposo	183	460	635	468	313	278	126	32	2.495

Tavola 3.4 segue - Aziende con seminativi e relativa superficie investita per classe di superficie agricola utilizzata (SAU) e principali coltivazioni praticate (superficie in ettari) - MONTAGNA

COLTIVAZIONI	CLASSI DI SUPERFICIE AGRICOLA UTILIZZATA								Totale
	Meno di 1	1 -- 2	2 -- 5	5 -- 10	10 -- 20	20 -- 50	50 -- 100	100 ed oltre	
	AZIENDE								
SEMINATIVI	1.889	2.000	3.146	2.382	1.390	539	64	11	11.421
Cereali	921	1.393	2.627	2.219	1.317	518	55	6	9.056
Frumento tenero e spelta	153	292	675	780	480	162	13	1	2.556
Frumento duro	336	798	1.665	1.575	1.018	416	43	5	5.856
Segale	2	6	25	16	14	2	2	-	67
Orzo	157	338	1.099	1.328	892	353	29	5	4.201
Avena	159	372	1.291	1.566	1.033	411	39	4	4.875
Granoturco	399	354	658	771	471	155	8	-	2.816
Riso	-	-	-	-	-	-	-	-	-
Sorgo	-	-	2	1	6	1	-	-	10
Altri cereali	6	3	29	55	51	36	4	-	184
Legumi secchi	419	195	293	268	186	87	7	-	1.455
Patata	707	430	681	559	291	75	5	-	2.748
Barbabietola da zucchero	7	3	13	25	16	4	-	-	68
Piante sarchiate da foraggio	3	4	6	7	5	5	-	-	30
Piante industriali	3	3	19	56	54	43	8	-	186
Tabacco	-	-	5	27	21	7	-	-	60
Luppolo	-	-	-	-	-	-	-	-	-
Cotone	-	-	-	-	-	-	-	-	-
Lino	-	-	-	-	-	-	-	-	-
Canapa	-	-	-	-	-	-	-	-	-
Piante da semi oleosi	-	3	12	27	32	36	8	-	118
Colza e ravizzone	-	-	-	-	3	-	-	-	3
Girasole	-	3	12	27	28	34	8	-	112
Soia	-	-	-	-	1	1	-	-	2
Altre piante da semi oleosi	-	-	-	-	-	1	-	-	1
Piante aromatiche, medicinali e da condimento	3	-	2	2	2	1	-	-	10
Altre piante industriali	-	-	-	-	-	-	-	-	-
Ortive	286	192	251	188	161	70	9	1	1.158
In piena aria	280	191	246	186	160	69	9	1	1.142
In coltivazioni di pieno campo	267	187	241	183	157	66	9	1	1.111
Pomodoro da mensa	105	52	46	41	32	14	3	-	293
Pomodoro da industria	23	6	6	6	10	2	-	-	53
Altre ortive	178	149	216	153	133	59	8	1	897
In orti stabili o industriali	18	5	7	4	5	3	-	-	42
Pomodoro da mensa	8	-	2	-	3	1	-	-	14
Altre ortive	12	5	5	4	2	2	-	-	30
Protette	8	3	6	3	2	1	-	-	23
In serra	8	3	6	2	2	1	-	-	22
Pomodoro da mensa	6	2	6	2	2	1	-	-	19
Altre ortive	3	2	-	-	-	-	-	-	5
In tunnel, campane, ecc.	-	-	-	1	-	-	-	-	1
Flori e piante ornamentali	5	1	4	2	-	-	-	-	12
In piena aria	5	1	3	2	-	-	-	-	11
Protetti	-	1	2	-	-	-	-	-	3
In serra	-	1	2	-	-	-	-	-	3
In tunnel, campane, ecc.	-	-	-	-	-	-	-	-	-
Piantine	2	1	1	2	1	-	-	-	7
Orticole	1	1	-	2	-	-	-	-	4
Floricole ed ornamentali	1	1	1	-	-	-	-	-	3
Altre piantine	-	-	1	-	1	-	-	-	2
Foraggere avvicendate	753	909	2.076	2.011	1.229	476	49	8	7.511
Prati avvicendati	719	848	1.880	1.788	1.074	423	44	8	6.784
Erba medica	581	620	1.390	1.302	789	274	30	4	4.990
Altri prati avvicendati	158	272	667	777	523	232	22	5	2.656
Erbai	42	69	227	280	230	94	11	-	953
Granoturco in erba	3	-	4	3	9	4	-	-	23
Granoturco a maturazione cerosa	9	7	8	7	5	2	1	-	39
Altri erbai monofiti di cereali	-	2	10	14	8	4	1	-	39
Altri erbai	30	60	207	256	208	89	9	-	859
Sementi	-	1	-	2	2	1	-	-	6
Terreni a riposo	111	215	296	224	134	54	26	4	1.064

Tavola 3.4 segue - Aziende con seminativi e relativa superficie investita per classe di superficie agricola utilizzata (SAU) e principali coltivazioni praticate (superficie in ettari) - COLLINA

COLTIVAZIONI	CLASSI DI SUPERFICIE AGRICOLA UTILIZZATA								Totale
	Meno di 1	1 -- 2	2 -- 5	5 -- 10	10 -- 20	20 -- 50	50 -- 100	100 ed oltre	
	AZIENDE								
SEMINATIVI	1.486	2.139	3.434	2.501	1.852	1.246	187	35	12.880
Cereali	961	1.599	2.936	2.274	1.763	1.211	184	35	10.963
Frumento tenero e spelta	106	195	334	169	107	53	8	1	973
Frumento duro	611	1.142	2.324	1.998	1.628	1.146	172	31	9.052
Segale	1	2	17	5	2	1	-	-	28
Orzo	116	213	449	448	426	370	62	12	2.096
Avena	73	164	453	502	514	436	64	11	2.217
Granoturco	183	244	368	228	186	112	16	7	1.344
Riso	-	-	-	-	-	-	-	-	-
Sorgo	-	-	-	1	3	15	1	-	20
Altri cereali	4	2	21	28	30	31	9	-	125
Legumi secchi	92	96	155	170	159	105	22	4	803
Patata	97	90	80	46	42	14	3	-	372
Barbabietola da zucchero	10	40	149	236	238	195	36	6	910
Piante sarchiate da foraggio	3	4	6	5	4	2	-	-	24
Piante industriali	31	98	321	532	560	497	101	22	2.162
Tabacco	1	2	2	14	11	6	-	-	36
Luppolo	-	-	-	-	-	-	-	-	-
Cotone	-	-	-	-	-	-	-	-	-
Lino	-	-	-	-	-	-	-	-	-
Canapa	-	-	-	-	-	1	-	-	1
Piante da semi oleosi	27	94	317	516	548	488	100	22	2.112
Colza e ravizzone	-	1	2	4	5	13	12	3	40
Girasole	26	93	313	512	541	480	95	21	2.081
Soia	-	-	1	-	2	1	-	-	4
Altre piante da semi oleosi	1	-	1	-	1	-	-	-	3
Piante aromatiche, medicinali e da condimento	3	2	1	1	4	2	1	-	14
Altre piante industriali	-	-	1	2	2	3	2	-	10
Ortive	254	179	273	326	315	261	47	8	1.663
In piena aria	254	176	271	323	312	259	47	8	1.650
In coltivazioni di pieno campo	234	167	257	302	291	253	47	8	1.559
Pomodoro da mensa	79	47	50	46	32	37	-	1	292
Pomodoro da industria	9	13	21	75	85	89	24	2	318
Altre ortive	183	137	208	217	199	177	30	7	1.158
In orti stabili o industriali	23	10	18	35	30	20	-	-	136
Pomodoro da mensa	8	4	5	2	6	4	-	-	29
Altre ortive	18	7	17	34	26	18	-	-	120
Protette	1	6	6	10	7	3	-	-	33
In serra	1	5	5	10	7	3	-	-	31
Pomodoro da mensa	-	4	2	5	4	1	-	-	16
Altre ortive	1	5	4	8	3	2	-	-	23
In tunnel, campane, ecc.	-	1	1	-	-	-	-	-	2
Flori e piante ornamentali	4	4	4	2	-	1	-	-	15
In piena aria	3	2	3	1	-	-	-	-	9
Protetti	2	3	2	2	-	1	-	-	10
In serra	2	3	2	-	-	-	-	-	7
In tunnel, campane, ecc.	-	-	-	2	-	1	-	-	3
Piantine	5	1	2	3	1	3	-	-	15
Orticole	2	-	2	3	1	3	-	-	11
Floricole ed ornamentali	2	1	-	-	1	1	-	-	5
Altre piantine	1	1	-	-	-	-	-	-	2
Foraggere avvicendate	317	382	640	526	472	378	56	13	2.784
Prati avvicendati	266	314	499	366	335	249	34	7	2.070
Erba medica	223	261	357	210	158	114	19	4	1.346
Altri prati avvicendati	48	72	177	178	214	169	19	3	880
Erbai	64	100	201	204	220	187	30	8	1.014
Granoturco in erba	8	19	26	7	6	4	4	1	75
Granoturco a maturazione cerosa	3	11	11	8	5	5	-	-	43
Altri erbai monofiti di cereali	1	1	5	9	5	13	4	-	38
Altri erbai	53	72	174	182	207	169	25	7	889
Sementi	1	-	1	-	-	3	-	-	5
Terreni a riposo	72	245	339	244	179	224	100	28	1.431

Tavola 3.4 segue - Aziende con seminativi e relativa superficie investita per classe di superficie agricola utilizzata (SAU) e principali coltivazioni praticate (superficie in ettari) - TOTALE

COLTIVAZIONI	CLASSI DI SUPERFICIE AGRICOLA UTILIZZATA								Totale
	Meno di 1	1 -- 2	2 -- 5	5 -- 10	10 -- 20	20 -- 50	50 -- 100	100 ed oltre	
	SUPERFICIE INVESTITA								
SEMINATIVI	1.235,54	4.147,05	16.701,55	28.865,06	38.263,26	45.322,06	14.184,31	5.550,48	154.269,31
Cereali	706,93	2.669,21	10.809,38	17.636,76	23.923,02	29.894,02	9.080,67	3.195,39	97.915,38
Frumento tenero e spelta	61,13	224,60	748,42	1.073,02	1.014,76	851,60	151,66	14,34	4.139,53
Frumento duro	424,15	1.774,63	7.177,55	11.724,97	16.678,60	22.430,96	7.179,23	2.774,91	70.165,00
Segale	1,26	2,39	35,33	25,01	33,52	32,00	48,26	-	177,77
Orzo	72,81	243,81	1.014,33	1.819,65	2.322,33	2.387,85	727,42	228,43	8.816,63
Avena	58,58	228,13	1.259,29	2.321,18	3.124,03	3.247,01	708,93	139,49	11.086,64
Granoturco	86,27	191,32	510,21	550,42	567,48	618,29	183,04	38,22	2.745,25
Riso	-	-	-	-	-	-	-	-	-
Sorgo	-	-	1,28	2,32	14,49	81,80	10,50	-	110,39
Altri cereali	2,73	4,33	62,97	120,19	167,81	244,51	71,63	-	674,17
Legumi secchi	35,31	38,18	165,47	264,06	404,70	364,14	133,74	55,76	1.461,36
Patata	51,48	49,28	91,07	87,41	59,99	27,83	21,07	-	388,13
Barbabietola da zucchero	7,76	49,32	275,31	738,87	1.160,59	1.601,53	443,80	166,35	4.443,53
Piante sarchiate da foraggio	0,63	2,06	4,06	7,68	9,54	7,58	-	-	31,55
Piante industriali	15,73	112,58	629,46	1.789,30	2.934,73	4.395,31	1.450,30	656,25	11.983,66
Tabacco	0,24	0,28	3,70	26,01	36,00	13,29	-	-	79,52
Luppolo	-	-	-	-	-	-	-	-	-
Cotone	-	-	-	-	-	-	-	-	-
Lino	-	-	-	-	-	-	-	-	-
Canapa	-	-	-	-	-	3,72	-	-	3,72
Piante da semi oleosi	15,32	112,28	622,60	1.758,61	2.880,07	4.371,92	1.424,20	656,25	11.841,25
Colza e ravizzone	-	1,30	5,50	7,71	29,26	109,31	87,64	63,02	303,74
Girasole	14,66	110,98	615,72	1.750,90	2.827,51	4.247,48	1.336,56	593,23	11.497,04
Soia	-	-	1,28	-	19,10	11,59	-	-	31,97
Altre piante da semi oleosi	0,66	-	0,10	-	4,20	3,54	-	-	8,50
Piante aromatiche, medicinali e da condimento	0,17	0,02	0,21	1,86	12,06	2,48	18,00	-	34,80
Altre piante industriali	-	-	2,95	2,82	6,60	3,90	8,10	-	24,37
Ortive	54,17	67,83	148,11	348,65	577,40	922,45	383,18	40,38	2.542,17
In piena aria	53,84	65,04	146,69	345,34	556,93	914,86	383,18	40,38	2.506,26
In coltivazioni di pieno campo	46,70	62,22	129,11	302,74	496,59	858,65	383,18	40,38	2.319,57
Pomodoro da mensa	10,28	8,93	20,63	26,34	43,10	67,12	0,94	4,75	182,09
Pomodoro da industria	2,70	7,02	25,81	133,53	198,14	357,37	255,04	2,61	982,22
Altre ortive	33,72	46,27	82,67	142,87	255,35	434,16	127,20	33,02	1.155,26
In orti stabili o industriali	7,14	2,82	17,58	42,60	60,34	56,21	-	-	186,69
Pomodoro da mensa	1,09	0,44	3,10	1,30	3,00	1,41	-	-	10,34
Altre ortive	6,05	2,38	14,48	41,30	57,34	54,80	-	-	176,35
Protette	0,33	2,79	1,42	3,31	20,47	7,59	-	-	35,91
In serra	0,33	2,54	1,34	3,25	20,47	7,59	-	-	35,52
Pomodoro da mensa	0,22	1,15	1,06	1,20	15,76	0,59	-	-	19,98
Altre ortive	0,11	1,39	0,28	2,05	4,71	7,00	-	-	15,54
In tunnel, campane, ecc.	-	0,25	0,08	0,06	-	-	-	-	0,39
Fiori e piante ornamentali	0,93	1,11	5,28	0,30	-	0,34	-	-	7,96
In piena aria	0,87	0,55	3,26	0,18	-	-	-	-	4,86
Protetti	0,06	0,56	2,02	0,12	-	-	-	-	2,76
In serra	0,06	0,56	2,02	-	-	-	-	-	2,64
In tunnel, campane, ecc.	-	-	-	0,12	-	0,34	-	-	0,46
Piantine	0,78	0,52	0,16	2,53	0,30	4,93	-	-	9,22
Orticole	0,45	0,25	0,10	2,53	0,10	4,61	-	-	8,04
Floricole ed ornamentali	0,11	0,26	0,02	-	0,10	0,32	-	-	0,81
Altre piantine	0,22	0,01	0,04	-	0,10	-	-	-	0,37
Foraggiere avvicendate	309,04	827,25	3.716,99	7.075,54	8.340,10	6.886,57	1.694,81	677,50	29.527,80
Prati avvicendati	275,80	732,70	3.262,86	6.133,39	6.878,95	5.270,44	1.223,79	573,13	24.351,06
Erba medica	206,03	511,56	2.295,72	4.258,17	4.474,70	2.737,20	639,27	244,89	15.367,54
Altri prati avvicendati	69,77	221,14	967,14	1.875,22	2.404,25	2.533,24	584,52	328,24	8.983,52
Erbai	33,24	94,55	454,13	942,15	1.461,15	1.616,13	471,02	104,37	5.176,74
Granoturco in erba	1,19	1,87	7,28	7,81	24,96	24,12	15,68	8,00	90,91
Granoturco a maturazione cerosa	1,19	2,16	3,95	24,78	16,69	50,33	0,52	-	99,62
Altri erbai monofiti di cereali	0,38	1,69	14,29	45,46	39,02	102,81	76,44	-	280,09
Altri erbai	30,48	88,83	428,61	864,10	1.380,48	1.438,87	378,38	96,37	4.706,12
Sementi	0,01	0,32	0,01	4,12	0,57	14,83	-	-	19,86
Terreni a riposo	52,77	329,39	856,25	909,84	852,32	1.202,53	976,74	758,85	5.938,69

Tavola 3.4 segue - Aziende con seminativi e relativa superficie investita per classe di superficie agricola utilizzata (SAU) e principali coltivazioni praticate (superficie in ettari) - MONTAGNA

	CLASSI DI SUPERFICIE AGRICOLA UTILIZZATA								
COLTIVAZIONI	Meno di 1	1 -- 2	2 -- 5	5 -- 10	10 -- 20	20 -- 50	50 -- 100	100 ed oltre	Totale
	SUPERFICIE INVESTITA								
SEMINATIVI	632,06	1.972,67	7.980,83	14.157,40	15.868,47	12.190,71	3.190,54	1.030,27	57.022,95
Cereali	288,49	1.121,14	4.378,96	7.436,00	8.512,42	7.246,54	1.875,90	455,44	31.314,89
Frumento tenero e spelta	35,10	122,92	391,47	662,89	574,12	283,34	32,85	10,00	2.112,69
Frumento duro	130,28	627,89	2.226,78	3.509,21	4.188,65	4.173,95	1.284,93	282,49	16.424,18
Segale	0,46	1,75	19,81	14,97	20,99	3,40	48,26	-	109,64
Orzo	42,90	141,56	656,16	1.255,97	1.429,57	1.021,71	187,17	103,12	4.838,16
Avena	35,90	146,30	860,75	1.632,01	1.948,83	1.446,06	251,62	59,83	6.381,30
Granoturco	42,52	77,37	192,22	285,63	264,93	192,77	47,39	-	1.102,83
Riso	-	-	-	-	-	-	-	-	-
Sorgo	-	-	1,28	1,02	6,64	7,64	-	-	16,58
Altri cereali	1,33	3,35	30,49	74,30	78,69	117,67	23,68	-	329,51
Legumi secchi	25,74	19,31	46,29	71,14	121,93	103,59	33,49	-	421,49
Patata	46,55	40,34	81,76	79,47	52,97	13,73	1,50	-	316,32
Barbabietola da zucchero	0,39	0,11	1,04	3,37	3,86	0,52	-	-	9,29
Piante sarchiate da foraggio	0,13	0,50	1,09	1,43	1,74	3,81	-	-	8,70
Piante industriali	0,11	2,73	28,62	100,33	150,62	227,38	65,81	-	575,60
Tabacco	-	-	2,42	14,95	22,90	9,67	-	-	49,94
Luppolo	-	-	-	-	-	-	-	-	-
Cotone	-	-	-	-	-	-	-	-	-
Lino	-	-	-	-	-	-	-	-	-
Canapa	-	-	-	-	-	-	-	-	-
Piante da semi oleosi	-	2,73	26,01	85,17	127,64	217,61	65,81	-	524,97
Colza e ravizzone	-	-	-	-	8,80	-	-	-	8,80
Girasole	-	2,73	26,01	85,17	111,84	212,48	65,81	-	504,04
Soia	-	-	-	-	7,00	1,59	-	-	8,59
Altre piante da semi oleosi	-	-	-	-	-	3,54	-	-	3,54
Piante aromatiche, medicinali e da condimento	0,11	-	0,19	0,21	0,08	0,10	-	-	0,69
Altre piante industriali	-	-	-	-	-	-	-	-	-
Ortive	19,45	22,44	32,21	20,29	32,11	15,33	3,03	0,01	144,87
In piena aria	19,13	21,45	31,37	20,20	31,95	15,23	3,03	0,01	142,37
In coltivazioni di pieno campo	18,16	20,36	30,61	19,64	31,35	14,62	3,03	0,01	137,78
Pomodoro da mensa	4,34	3,86	5,02	4,51	9,36	3,85	0,94	-	31,88
Pomodoro da industria	1,63	0,48	0,74	0,56	3,93	0,47	-	-	7,81
Altre ortive	12,19	16,02	24,85	14,57	18,06	10,30	2,09	0,01	98,09
In orti stabili o industriali	0,97	1,09	0,76	0,56	0,60	0,61	-	-	4,59
Pomodoro da mensa	0,27	-	0,11	-	0,32	0,15	-	-	0,85
Altre ortive	0,70	1,09	0,65	0,56	0,28	0,46	-	-	3,74
Protette	0,32	0,99	0,84	0,09	0,16	0,10	-	-	2,50
In serra	0,32	0,99	0,84	0,03	0,16	0,10	-	-	2,44
Pomodoro da mensa	0,22	0,65	0,84	0,03	0,16	0,10	-	-	2,00
Altre ortive	0,10	0,34	-	-	-	-	-	-	0,44
In tunnel, campane, ecc.	-	-	-	0,06	-	-	-	-	0,06
Fiori e piante ornamentali	0,39	0,50	0,79	0,14	-	-	-	-	1,82
In piena aria	0,39	0,25	0,67	0,14	-	-	-	-	1,45
Protetti	-	0,25	0,12	-	-	-	-	-	0,37
In serra	-	0,25	0,12	-	-	-	-	-	0,37
In tunnel, campane, ecc.	-	-	-	-	-	-	-	-	-
Piantine	0,06	0,50	0,06	0,13	0,10	-	-	-	0,85
Orticole	0,01	0,25	-	0,13	-	-	-	-	0,39
Floricole ed ornamentali	0,05	0,25	0,02	-	-	-	-	-	0,32
Altre piantine	-	-	0,04	-	0,10	-	-	-	0,14
Foraggiere avvicendate	220,07	619,85	3.041,93	6.010,15	6.647,88	4.328,62	904,56	452,61	22.225,67
Prati avvicendati	207,23	579,48	2.795,96	5.426,31	5.870,76	3.781,58	705,27	452,61	19.819,20
Erba medica	155,42	399,13	1.995,02	3.871,30	4.037,96	2.214,71	435,68	186,10	13.295,32
Altri prati avvicendati	51,81	180,35	800,94	1.555,01	1.832,80	1.566,87	269,59	266,51	6.523,88
Erbai	12,84	40,37	245,97	583,84	777,12	547,04	199,29	-	2.406,47
Granoturco in erba	0,23	-	1,36	3,05	16,53	10,31	-	-	31,48
Granoturco a maturazione cerosa	1,06	0,58	1,86	5,14	7,70	7,98	0,52	-	24,84
Altri erbai monofiti di cereali	-	1,54	6,36	26,85	18,91	11,62	18,56	-	83,84
Altri erbai	11,55	38,25	236,39	548,80	733,98	517,13	180,21	-	2.266,31
Sementi	-	0,32	-	4,12	0,57	0,85	-	-	5,86
Terreni a riposo	30,68	144,93	368,08	430,83	344,27	250,34	306,25	122,21	1.997,59

Tavola 3.4 segue - Aziende con seminativi e relativa superficie investita per classe di superficie agricola utilizzata (SAU) e principali coltivazioni praticate (superficie in ettari) - COLLINA

COLTIVAZIONI	CLASSI DI SUPERFICIE AGRICOLA UTILIZZATA								Totale
	Meno di 1	1 -- 2	2 -- 5	5 -- 10	10 -- 20	20 -- 50	50 -- 100	100 ed oltre	
	SUPERFICIE INVESTITA								
SEMINATIVI	603,48	2.174,38	8.720,72	14.707,66	22.394,79	33.131,35	10.993,77	4.520,21	97.246,36
Cereali	418,44	1.548,07	6.430,42	10.200,76	15.410,60	22.647,48	7.204,77	2.739,95	66.600,49
Frumento tenero e spelta	26,03	101,68	356,95	410,13	440,64	568,26	118,81	4,34	2.026,84
Frumento duro	293,87	1.146,74	4.950,77	8.215,76	12.489,95	18.257,01	5.894,30	2.492,42	53.740,82
Segale	0,80	0,64	15,52	10,04	12,53	28,60	-	-	68,13
Orzo	29,91	102,25	358,17	563,68	892,76	1.366,14	540,25	125,31	3.978,47
Avena	22,68	81,83	398,54	689,17	1.175,20	1.800,95	457,31	79,66	4.705,34
Granoturco	43,75	113,95	317,99	264,79	302,55	425,52	135,65	38,22	1.642,42
Riso	-	-	-	-	-	-	-	-	-
Sorgo	-	-	-	1,30	7,85	74,16	10,50	-	93,81
Altri cereali	1,40	0,98	32,48	45,89	89,12	126,84	47,95	-	344,66
Legumi secchi	9,57	18,87	119,18	192,92	282,77	260,55	100,25	55,76	1.039,87
Patata	4,93	8,94	9,31	7,94	7,02	14,10	19,57	-	71,81
Barbabietola da zucchero	7,37	49,21	274,27	735,50	1.156,73	1.601,01	443,80	166,35	4.434,24
Piante sarchiate da foraggio	0,50	1,56	2,97	6,25	7,80	3,77	-	-	22,85
Piante industriali	15,62	109,85	600,84	1.688,97	2.784,11	4.167,93	1.384,49	656,25	11.408,06
Tabacco	0,24	0,28	1,28	11,06	13,10	3,62	-	-	29,58
Luppolo	-	-	-	-	-	-	-	-	-
Cotone	-	-	-	-	-	-	-	-	-
Lino	-	-	-	-	-	-	-	-	-
Canapa	-	-	-	-	-	3,72	-	-	3,72
Piante da semi oleosi	15,32	109,55	596,59	1.673,44	2.752,43	4.154,31	1.358,39	656,25	11.316,28
Colza e ravizzone	-	1,30	5,50	7,71	20,46	109,31	87,64	63,02	294,94
Girasole	14,66	108,25	589,71	1.665,73	2.715,67	4.035,00	1.270,75	593,23	10.993,00
Soia	-	-	1,28	-	12,10	10,00	-	-	23,38
Altre piante da semi oleosi	0,66	-	0,10	-	4,20	-	-	-	4,96
Piante aromatiche, medicinali e da condimento	0,06	0,02	0,02	1,65	11,98	2,38	18,00	-	34,11
Altre piante industriali	-	-	2,95	2,82	6,60	3,90	8,10	-	24,37
Ortive	34,72	45,39	115,90	328,36	545,29	907,12	380,15	40,37	2.397,30
In piena aria	34,71	43,59	115,32	325,14	524,98	899,63	380,15	40,37	2.363,89
In coltivazioni di pieno campo	28,54	41,86	98,50	283,10	465,24	844,03	380,15	40,37	2.181,79
Pomodoro da mensa	5,94	5,07	15,61	21,83	33,74	63,27	-	4,75	150,21
Pomodoro da industria	1,07	6,54	25,07	132,97	194,21	356,90	255,04	2,61	974,41
Altre ortive	21,53	30,25	57,82	128,30	237,29	423,86	125,11	33,01	1.057,17
In orti stabili o industriali	6,17	1,73	16,82	42,04	59,74	55,60	-	-	182,10
Pomodoro da mensa	0,82	0,44	2,99	1,30	2,68	1,26	-	-	9,49
Altre ortive	5,35	1,29	13,83	40,74	57,06	54,34	-	-	172,61
Protette	0,01	1,80	0,58	3,22	20,31	7,49	-	-	33,41
In serra	0,01	1,55	0,50	3,22	20,31	7,49	-	-	33,08
Pomodoro da mensa	-	0,50	0,22	1,17	15,60	0,49	-	-	17,98
Altre ortive	0,01	1,05	0,28	2,05	4,71	7,00	-	-	15,10
In tunnel, campane, ecc.	-	0,25	0,08	-	-	-	-	-	0,33
Fiori e piante ornamentali	0,54	0,61	4,49	0,16	-	0,34	-	-	6,14
In piena aria	0,48	0,30	2,59	0,04	-	-	-	-	3,41
Protetti	0,06	0,31	1,90	0,12	-	-	-	-	2,39
In serra	0,06	0,31	1,90	-	-	-	-	-	2,27
In tunnel, campane, ecc.	-	-	-	0,12	-	0,34	-	-	0,46
Piantine	0,72	0,02	0,10	2,40	0,20	4,93	-	-	8,37
Orticole	0,44	-	0,10	2,40	0,10	4,61	-	-	7,65
Floricole ed ornamentali	0,06	0,01	-	-	0,10	0,32	-	-	0,49
Altre piantine	0,22	0,01	-	-	-	-	-	-	0,23
Foraggiere avvicendate	88,97	207,40	675,06	1.065,39	1.692,22	2.557,95	790,25	224,89	7.302,13
Prati avvicendati	68,57	153,22	466,90	707,08	1.008,19	1.488,86	518,52	120,52	4.531,86
Erba medica	50,61	112,43	300,70	386,87	436,74	522,49	203,59	58,79	2.072,22
Altri prati avvicendati	17,96	40,79	166,20	320,21	571,45	966,37	314,93	61,73	2.459,64
Erbai	20,40	54,18	208,16	358,31	684,03	1.069,09	271,73	104,37	2.770,27
Granoturco in erba	0,96	1,87	5,92	4,76	8,43	13,81	15,68	8,00	59,43
Granoturco a maturazione cerosa	0,13	1,58	2,09	19,64	8,99	42,35	-	-	74,78
Altri erbai monofiti di cereali	0,38	0,15	7,93	18,61	20,11	91,19	57,88	-	196,25
Altri erbai	18,93	50,58	192,22	315,30	646,50	921,74	198,17	96,37	2.439,81
Sementi	0,01	-	0,01	-	-	13,98	-	-	14,00
Terreni a riposo	22,09	184,46	488,17	479,01	508,05	952,19	670,49	636,64	3.941,10

Tavola 3.5 - Aziende con coltivazioni legnose agrarie e relativa superficie investita per le principali coltivazioni praticate e per classe di superficie agricola utilizzata (SAU) (superficie in ettari)

	CLASSI DI SUPERFICIE AGRICOLA UTILIZZATA								
COLTIVAZIONI	Meno di 1	1 -- 2	2 -- 5	5 -- 10	10 -- 20	20 -- 50	50 -- 100	100 ed oltre	Totale
AZIENDE									
COLTIVAZIONI LEGNOSE AGRARIE	4.055	4.014	5.601	4.010	2.606	1.444	191	36	21.957
Vite	1.995	1.891	2.938	2.318	1.488	653	70	14	11.367
Olivo per la produzioe di olive	3.145	3.404	4.537	3.249	2.187	1.292	175	35	18.024
Da tavola	30	27	50	40	31	19	-	1	198
Per olio	3.118	3.382	4.491	3.213	2.156	1.277	175	34	17.846
Agrumi	-	-	-	-	-	-	-	-	-
Arancio	-	-	-	-	-	-	-	-	-
Mandarino	-	-	-	-	-	-	-	-	-
Clementina e suoi ibridi	-	-	-	-	-	-	-	-	-
Limone	-	-	-	-	-	-	-	-	-
Altri agrumi	-	-	-	-	-	-	-	-	-
Fruttiferi	462	460	538	425	279	176	35	5	2.380
Frutta fresca di origine temperata	427	413	476	389	250	157	33	2	2.147
Melo	337	309	344	219	138	74	17	1	1.439
Pero	220	210	225	131	70	49	13	2	920
Pesco	161	198	211	180	97	70	18	-	935
Nettarina (pesca noce)	18	28	24	21	21	19	5	-	136
Albicocco	63	82	70	57	44	42	8	-	366
Altra frutta	190	185	185	139	78	72	14	-	863
Frutta fresca di origine sub-tropicale	11	16	11	16	6	4	-	1	65
Actinidia (kiwi)	8	13	6	9	3	3	-	-	42
Altra frutta	3	3	6	8	3	1	-	1	25
Frutta a guscio	93	151	137	71	53	35	9	2	551
Mandorlo	30	62	52	34	23	19	6	2	228
Nocciolo	26	20	19	13	4	8	2	-	92
Castagno	5	12	13	-	6	3	1	-	40
Altra frutta	60	98	81	37	28	11	4	1	320
Vivai	11	4	7	6	1	6	1	-	36
Fruttiferi	2	1	-	2	-	-	-	-	5
Piante ornamentali	4	3	-	2	-	1	-	-	10
Altri	9	2	7	3	1	5	1	-	28
SUPERFICIE INVESTITA									
COLTIVAZIONI LEGNOSE AGRARIE	1.346,42	2.407,13	3.959,68	4.184,16	3.688,16	3.233,80	813,98	416,87	20.050,20
Vite	332,32	371,53	822,80	1.407,34	1.350,10	1.085,49	238,94	188,08	5.796,60
Olivo per la produzioe di olive	957,93	1.910,27	2.844,32	2.332,42	1.982,46	1.716,19	408,14	226,40	12.378,13
Da tavola	8,21	16,02	25,52	31,40	24,14	19,19	-	2,75	127,23
Per olio	949,72	1.894,25	2.818,80	2.301,02	1.958,32	1.697,00	408,14	223,65	12.250,90
Agrumi	-	-	-	-	-	-	-	-	-
Arancio	-	-	-	-	-	-	-	-	-
Mandarino	-	-	-	-	-	-	-	-	-
Clementina e suoi ibridi	-	-	-	-	-	-	-	-	-
Limone	-	-	-	-	-	-	-	-	-
Altri agrumi	-	-	-	-	-	-	-	-	-
Fruttiferi	52,06	119,56	288,77	440,06	352,33	399,71	134,45	2,39	1.789,33
Frutta fresca di origine temperata	42,68	79,97	230,45	383,95	298,01	342,48	128,37	0,12	1.506,03
Melo	12,64	17,03	31,49	36,10	64,66	20,88	9,47	0,01	192,28
Pero	6,63	8,11	21,71	14,41	10,88	8,41	5,50	0,11	75,76
Pesco	8,77	28,02	114,36	213,80	121,24	147,54	36,82	-	670,55
Nettarina (pesca noce)	1,74	6,44	15,92	19,25	21,70	60,59	7,72	-	133,36
Albicocco	2,99	4,29	6,80	46,07	38,91	35,62	23,39	-	158,07
Altra frutta	9,91	16,08	40,17	54,32	40,62	69,44	45,47	-	276,01
Frutta fresca di origine sub-tropicale	0,87	4,94	6,04	14,25	3,16	5,19	-	0,18	34,63
Actinidia (kiwi)	0,63	3,98	3,72	11,69	2,40	4,99	-	-	27,41
Altra frutta	0,24	0,96	2,32	2,56	0,76	0,20	-	0,18	7,22
Frutta a guscio	8,51	34,65	52,28	41,86	51,16	52,04	6,08	2,09	248,67
Mandorlo	1,25	5,82	6,73	5,11	3,08	4,46	0,74	1,09	28,28
Nocciolo	1,45	3,80	8,28	13,38	0,65	23,95	0,07	-	51,58
Castagno	1,10	2,75	3,77	-	0,97	4,50	0,03	-	13,12
Altra frutta	4,71	22,28	33,50	23,37	46,46	19,13	5,24	1,00	155,69
Vivai	3,25	4,02	1,85	1,76	2,00	27,31	10,45	-	50,64
Fruttiferi	0,30	0,30	-	0,20	-	-	-	-	0,80
Piante ornamentali	1,51	1,72	-	1,35	-	0,47	-	-	5,05
Altri	1,44	2,00	1,85	0,21	2,00	26,84	10,45	-	44,79

Tavola 3.6 - Aziende con superficie irrigabile per classe di superficie irrigabile, classe di superficie totale, classe di superficie agricola utilizzata (SAU) e zona altimetrica (superficie in ettari)

CLASSI DI SUPERFICIE TOTALE		CLASSI DI SUPERFICIE IRRIGABILE								Totale
CLASSI DI SAU	Meno di 1	1 -- 2	2 -- 5	5 -- 10	10 -- 20	20 -- 50	50--100	100 ed oltre		
ZONE ALTIMETRICHE										
AZIENDE										
CLASSI DI SUPERFICIE TOTALE										
Meno di 1 ettaro	686	-	-	-	-	-	-	-	686	
1 -- 2	621	313	-	-	-	-	-	-	934	
2 -- 3	316	114	136	-	-	-	-	-	566	
3 -- 5	269	93	297	-	-	-	-	-	659	
5 -- 10	234	60	156	392	-	-	-	-	842	
10 -- 20	92	46	78	116	257	-	-	-	589	
20 -- 30	41	12	37	35	50	67	-	-	242	
30 -- 50	19	7	24	23	27	66	-	-	166	
50 -- 100	4	2	1	8	12	30	27	-	84	
100 ed oltre	-	1	1	3	2	4	1	7	19	
TOTALE	2.282	648	730	577	348	167	28	7	4.787	
CLASSI DI SAU										
Meno di 1 ettaro	1.147	-	-	-	-	-	-	-	1.147	
1 -- 2	541	384	1	-	-	-	-	-	926	
2 -- 3	194	91	166	-	-	-	-	-	451	
3 -- 5	151	75	315	-	-	-	-	-	541	
5 -- 10	135	49	126	423	-	-	-	-	733	
10 -- 20	69	36	74	94	273	-	-	-	546	
20 -- 30	28	5	29	32	41	71	-	-	206	
30 -- 50	14	6	17	20	23	72	-	-	152	
50 -- 100	3	1	1	5	9	23	28	-	70	
100 ed oltre	-	1	1	3	2	1	-	7	15	
TOTALE	2.282	648	730	577	348	167	28	7	4.787	
ZONE ALTIMETRICHE										
Montagna	852	91	51	19	5	2	-	-	1.020	
Collina	1.430	557	679	558	343	165	28	7	3.767	
Pianura	-	-	-	-	-	-	-	-	-	
TOTALE	2.282	648	730	577	348	167	28	7	4.787	
SUPERFICIE IRRIGABILE										
CLASSI DI SUPERFICIE TOTALE										
Meno di 1 ettaro	231,46	-	-	-	-	-	-	-	231,46	
1 -- 2	217,88	430,94	-	-	-	-	-	-	648,82	
2 -- 3	99,37	162,88	318,57	-	-	-	-	-	580,82	
3 -- 5	87,30	128,39	1.012,50	-	-	-	-	-	1.228,19	
5 -- 10	48,57	79,73	536,26	2.729,60	-	-	-	-	3.394,16	
10 -- 20	23,69	60,61	240,64	871,92	3.361,56	-	-	-	4.558,42	
20 -- 30	9,73	15,72	116,21	238,10	754,16	1.558,13	-	-	2.692,05	
30 -- 50	5,27	9,95	73,97	148,97	392,88	2.126,02	-	-	2.757,06	
50 -- 100	0,38	2,50	3,00	53,60	160,81	1.028,78	1.721,06	-	2.970,13	
100 ed oltre	-	1,00	4,17	24,87	28,43	105,10	70,00	1.349,73	1.583,30	
TOTALE	723,65	891,72	2.305,32	4.067,06	4.697,84	4.818,03	1.791,06	1.349,73	20.644,41	
CLASSI DI SAU										
Meno di 1 ettaro	376,43	-	-	-	-	-	-	-	376,43	
1 -- 2	184,38	530,10	2,20	-	-	-	-	-	716,68	
2 -- 3	61,16	130,66	399,05	-	-	-	-	-	590,87	
3 -- 5	39,56	100,53	1.109,57	-	-	-	-	-	1.249,66	
5 -- 10	30,46	64,93	421,55	3.004,21	-	-	-	-	3.521,15	
10 -- 20	19,55	48,27	222,97	658,29	3.599,29	-	-	-	4.548,37	
20 -- 30	7,70	6,48	90,23	215,64	618,33	1.673,13	-	-	2.611,51	
30 -- 50	4,13	8,75	52,58	126,45	324,99	2.401,53	-	-	2.918,43	
50 -- 100	0,28	1,00	3,00	37,60	126,80	717,02	1.791,06	-	2.676,76	
100 ed oltre	-	1,00	4,17	24,87	28,43	26,35	-	1.349,73	1.434,55	
TOTALE	723,65	891,72	2.305,32	4.067,06	4.697,84	4.818,03	1.791,06	1.349,73	20.644,41	
ZONE ALTIMETRICHE										
Montagna	194,96	113,13	146,70	119,51	70,38	46,35	-	-	691,03	
Collina	528,69	778,59	2.158,62	3.947,55	4.627,46	4.771,68	1.791,06	1.349,73	19.953,38	
Pianura	-	-	-	-	-	-	-	-	-	
TOTALE	723,65	891,72	2.305,32	4.067,06	4.697,84	4.818,03	1.791,06	1.349,73	20.644,41	

Tavola 3.7 - Aziende con allevamenti e relativo numero di capi per specie di bestiame, classe di superficie totale e classe di superficie agricola utilizzata (SAU)

CLASSI DI SUPERFICIE TOTALE CLASSI DI SAU	SPECIE DI BESTIAME								
	Bovini	Bufalini	Ovini	Caprini	Equini	Suini	Allevamenti avicoli	Conigli	Struzzi
AZIENDE									
CLASSI DI SUPERFICIE TOTALE (in ettari)									
Senza superficie	3	-	2	1	1	1	3	2	-
Meno di 1 ettaro	34	-	137	52	26	390	950	270	3
1 -- 2	85	1	296	88	55	696	1.597	564	2
2 -- 3	146	2	310	106	70	653	1.309	466	1
3 -- 5	405	2	551	181	107	1.169	1.988	735	4
5 -- 10	1.217	1	1.041	349	194	2.074	3.003	1.086	8
10 -- 20	1.292	5	925	333	209	1.652	2.140	703	6
20 -- 30	467	3	327	145	91	506	656	224	4
30 -- 50	274	5	176	67	62	276	370	115	3
50 -- 100	98	1	76	30	32	93	124	28	2
100 ed oltre	22	-	21	7	8	15	22	4	-
TOTALE	4.043	20	3.862	1.359	855	7.525	12.162	4.197	33
CLASSI DI SAU (in ettari)									
Senza superficie	3	-	2	1	1	2	5	2	-
Meno di 1 ettaro	58	-	275	94	46	665	1.765	548	3
1 -- 2	127	1	390	123	81	857	1.841	661	4
2 -- 3	179	2	325	109	75	695	1.252	463	-
3 -- 5	516	3	589	194	115	1.184	1.823	680	3
5 -- 10	1.269	-	1.002	336	186	1.967	2.739	973	11
10 -- 20	1.175	6	794	302	183	1.416	1.776	590	4
20 -- 30	416	4	275	119	90	443	566	173	4
30 -- 50	218	3	137	54	50	218	289	82	2
50 -- 100	68	1	58	22	21	69	93	23	2
100 ed oltre	14	-	15	5	7	9	13	2	-
TOTALE	4.043	20	3.862	1.359	855	7.525	12.162	4.197	33
CAPI									
CLASSI DI SUPERFICIE TOTALE (in ettari)									
Senza superficie	1.076	-	165	3	1	11	24.570	2.300	-
Meno di 1 ettaro	265	-	1.205	380	77	578	41.914	3.209	46
1 -- 2	534	1	3.070	339	172	1.179	114.453	7.569	75
2 -- 3	1.131	2	3.485	622	184	1.366	195.815	13.578	3
3 -- 5	2.966	30	7.850	1.047	283	2.657	213.932	13.101	26
5 -- 10	10.423	1	20.489	1.896	574	13.098	1.175.920	20.027	53
10 -- 20	17.420	69	29.318	2.830	570	17.037	1.305.682	13.156	32
20 -- 30	9.936	85	18.196	1.548	219	3.261	393.280	4.119	69
30 -- 50	7.008	271	13.066	929	209	4.347	442.857	2.646	71
50 -- 100	4.139	30	9.752	406	158	2.404	110.588	611	39
100 ed oltre	1.696	-	6.510	312	27	1.243	1.017	93	-
TOTALE	56.594	489	113.106	10.312	2.474	47.181	4.020.028	80.409	414
CLASSI DI SAU (in ettari)									
Senza superficie	1.076	-	165	3	1	36	24.615	2.300	-
Meno di 1 ettaro	404	-	2.382	619	110	986	114.274	6.712	46
1 -- 2	755	1	3.963	475	241	1.452	206.076	11.589	81
2 -- 3	1.361	2	3.964	641	221	1.781	101.822	13.501	-
3 -- 5	3.809	31	8.726	1.086	379	9.929	572.662	14.049	23
5 -- 10	11.743	-	23.615	2.174	462	9.353	1.230.007	15.113	67
10 -- 20	17.385	157	29.230	2.743	501	13.546	966.019	11.284	28
20 -- 30	9.328	195	15.032	1.253	230	2.930	285.508	3.246	90
30 -- 50	6.084	73	11.325	679	181	5.226	448.926	2.022	40
50 -- 100	3.320	30	9.094	379	122	726	69.393	559	39
100 ed oltre	1.329	-	5.610	260	26	1.216	726	34	-
TOTALE	56.594	489	113.106	10.312	2.474	47.181	4.020.028	80.409	414

Tavola 3.8 - Aziende con bovini e relativo numero di capi per classe di capi, classe di superficie totale e classe di superficie agricola utilizzata (SAU)

CLASSI DI SUPERFICIE TOTALE CLASSI DI SAU	CLASSI DI CAPI										Totale
	1 -- 2	3 -- 5	6 -- 9	10 -- 19	20 -- 49	50 -- 99	100 -- 499	500 -- 999	1000 -- 1999	2000 ed oltre	
AZIENDE											
CLASSI DI SUPERFICIE TOTALE (in ettari)											
Senza superficie	-	-	-	-	1	1	-	-	1	-	3
Meno di 1 ettaro	13	7	8	1	5	-	-	-	-	-	34
1 -- 2	40	20	11	8	4	2	-	-	-	-	85
2 -- 3	61	36	22	9	17	1	-	-	-	-	146
3 -- 5	119	123	90	53	15	3	2	-	-	-	405
5 -- 10	209	316	334	272	73	13	-	-	-	-	1.217
10 -- 20	98	194	286	447	247	18	2	-	-	-	1.292
20 -- 30	25	41	50	145	176	28	2	-	-	-	467
30 -- 50	13	23	20	76	106	30	6	-	-	-	274
50 -- 100	5	6	6	16	37	20	8	-	-	-	98
100 ed oltre	-	1	1	3	7	5	5	-	-	-	22
TOTALE	583	767	828	1.030	688	121	25	-	1	-	4.043
CLASSI DI SAU (in ettari)											
Senza superficie	-	-	-	-	1	1	-	-	1	-	3
Meno di 1 ettaro	28	10	11	3	5	1	-	-	-	-	58
1 -- 2	58	36	15	8	8	2	-	-	-	-	127
2 -- 3	71	43	33	15	16	1	-	-	-	-	179
3 -- 5	140	166	116	67	19	6	2	-	-	-	516
5 -- 10	174	300	370	322	91	12	-	-	-	-	1.269
10 -- 20	77	156	231	420	268	21	2	-	-	-	1.175
20 -- 30	22	38	35	123	166	29	3	-	-	-	416
30 -- 50	10	15	12	60	86	28	7	-	-	-	218
50 -- 100	3	3	4	10	24	17	7	-	-	-	68
100 ed oltre	-	-	1	2	4	3	4	-	-	-	14
TOTALE	583	767	828	1.030	688	121	25	-	1	-	4.043
CAPI											
CLASSI DI SUPERFICIE TOTALE (in ettari)											
Senza superficie	-	-	-	-	26	50	-	-	1.000	-	1.076
Meno di 1 ettaro	19	27	56	10	153	-	-	-	-	-	265
1 -- 2	63	79	76	101	113	102	-	-	-	-	534
2 -- 3	95	134	161	130	559	52	-	-	-	-	1.131
3 -- 5	191	471	633	707	458	227	279	-	-	-	2.966
5 -- 10	343	1.265	2.436	3.593	1.935	851	-	-	-	-	10.423
10 -- 20	164	799	2.131	6.143	6.730	1.102	351	-	-	-	17.420
20 -- 30	43	164	379	2.049	5.240	1.790	271	-	-	-	9.936
30 -- 50	23	87	148	1.125	3.109	1.817	699	-	-	-	7.008
50 -- 100	7	21	45	231	1.223	1.353	1.259	-	-	-	4.139
100 ed oltre	-	3	6	38	246	388	1.015	-	-	-	1.696
TOTALE	948	3.050	6.071	14.127	19.792	7.732	3.874	-	1.000	-	56.594
CLASSI DI SAU (in ettari)											
Senza superficie	-	-	-	-	26	50	-	-	1.000	-	1.076
Meno di 1 ettaro	45	37	78	40	153	51	-	-	-	-	404
1 -- 2	88	137	102	96	229	103	-	-	-	-	755
2 -- 3	113	158	238	216	560	76	-	-	-	-	1.361
3 -- 5	220	649	829	889	524	419	279	-	-	-	3.809
5 -- 10	295	1.215	2.717	4.280	2.399	837	-	-	-	-	11.743
10 -- 20	128	644	1.719	5.778	7.471	1.294	351	-	-	-	17.385
20 -- 30	38	143	260	1.787	4.930	1.775	395	-	-	-	9.328
30 -- 50	17	58	93	878	2.512	1.748	778	-	-	-	6.084
50 -- 100	4	9	29	140	841	1.126	1.171	-	-	-	3.320
100 ed oltre	-	-	6	23	147	253	900	-	-	-	1.329
TOTALE	948	3.050	6.071	14.127	19.792	7.732	3.874	-	1.000	-	56.594

Tavola 3.9 - Aziende con vacche da latte e relativo numero di capi per classe di capi, classe di superficie totale e classe di superficie agricola utilizzata (SAU)

CLASSI DI SUPERFICIE TOTALE CLASSI DI SAU	CLASSI DI CAPI										Totale
	1 -- 2	3 -- 5	6 -- 9	10 -- 19	20 -- 49	50 -- 99	100 -- 499	500 -- 999	1000 -- 1999	2000 ed oltre	
AZIENDE											
CLASSI DI SUPERFICIE TOTALE (in ettari)											
Senza superficie	-	1	1	-	-	-	-	-	-	-	2
Meno di 1 ettaro	1	4	1	1	-	-	-	-	-	-	7
1 -- 2	21	5	1	5	-	-	-	-	-	-	32
2 -- 3	31	16	10	3	1	-	-	-	-	-	61
3 -- 5	104	81	23	8	3	-	-	-	-	-	219
5 -- 10	250	345	153	60	12	-	-	-	-	-	820
10 -- 20	152	279	237	192	30	-	1	-	-	-	891
20 -- 30	32	50	97	105	41	4	-	-	-	-	329
30 -- 50	11	20	46	63	37	4	-	-	-	-	181
50 -- 100	2	5	12	12	32	3	2	-	-	-	68
100 ed oltre	1	-	2	2	3	4	2	-	-	-	14
TOTALE	605	806	583	451	159	15	5	-	-	-	2.624
CLASSI DI SAU (in ettari)											
Senza superficie	-	1	1	-	-	-	-	-	-	-	2
Meno di 1 ettaro	3	4	1	4	-	-	-	-	-	-	12
1 -- 2	32	10	2	3	-	-	-	-	-	-	47
2 -- 3	43	24	13	4	1	-	-	-	-	-	85
3 -- 5	134	108	28	13	5	-	-	-	-	-	288
5 -- 10	236	375	193	74	12	-	-	-	-	-	890
10 -- 20	129	234	216	203	35	2	1	-	-	-	820
20 -- 30	21	32	89	90	44	4	-	-	-	-	280
30 -- 50	5	16	32	52	36	3	-	-	-	-	144
50 -- 100	1	2	8	7	23	4	2	-	-	-	47
100 ed oltre	1	-	-	1	3	2	2	-	-	-	9
TOTALE	605	806	583	451	159	15	5	-	-	-	2.624
CAPI											
CLASSI DI SUPERFICIE TOTALE (in ettari)											
Senza superficie	-	5	6	-	-	-	-	-	-	-	11
Meno di 1 ettaro	1	17	6	18	-	-	-	-	-	-	42
1 -- 2	25	18	6	51	-	-	-	-	-	-	100
2 -- 3	43	58	72	52	23	-	-	-	-	-	248
3 -- 5	161	307	164	104	83	-	-	-	-	-	819
5 -- 10	407	1.342	1.061	740	285	-	-	-	-	-	3.835
10 -- 20	244	1.120	1.707	2.431	714	-	150	-	-	-	6.366
20 -- 30	50	202	710	1.359	1.065	210	-	-	-	-	3.596
30 -- 50	19	85	336	868	1.025	240	-	-	-	-	2.573
50 -- 100	4	21	98	162	953	227	276	-	-	-	1.741
100 ed oltre	2	-	15	26	108	255	293	-	-	-	699
TOTALE	956	3.175	4.181	5.811	4.256	932	719	-	-	-	20.030
CLASSI DI SAU (in ettari)											
Senza superficie	-	5	6	-	-	-	-	-	-	-	11
Meno di 1 ettaro	3	17	6	49	-	-	-	-	-	-	75
1 -- 2	41	33	14	39	-	-	-	-	-	-	127
2 -- 3	60	96	96	54	23	-	-	-	-	-	329
3 -- 5	216	415	195	166	131	-	-	-	-	-	1.123
5 -- 10	386	1.449	1.334	913	297	-	-	-	-	-	4.379
10 -- 20	203	952	1.574	2.608	836	110	150	-	-	-	6.433
20 -- 30	33	133	657	1.167	1.140	207	-	-	-	-	3.337
30 -- 50	10	69	235	704	1.027	184	-	-	-	-	2.229
50 -- 100	2	6	64	97	694	282	276	-	-	-	1.421
100 ed oltre	2	-	-	14	108	149	293	-	-	-	566
TOTALE	956	3.175	4.181	5.811	4.256	932	719	-	-	-	20.030

Tavola 3.10 - Aziende con suini e relativo numero di capi per classe di capi, classe di superficie totale e classe di superficie agricola utilizzata (SAU)

CLASSI DI SUPERFICIE TOTALE CLASSI DI SAU	CLASSI DI CAPI									Totale
	1 -- 2	3 -- 5	6 -- 9	10 -- 19	20 -- 49	50 -- 99	100 -- 499	500 -- 999	1000 ed oltre	

AZIENDE										
CLASSI DI SUPERFICIE TOTALE (in ettari)										
Senza superficie	-	-	-	1	-	-	-	-	-	1
Meno di 1 ettaro	371	14	1	2	2	-	-	-	-	390
1 -- 2	624	63	5	3	1	-	-	-	-	696
2 -- 3	563	78	4	4	2	1	1	-	-	653
3 -- 5	974	160	21	9	2	1	2	-	-	1.169
5 -- 10	1.584	384	42	39	18	4	2	-	1	2.074
10 -- 20	1.065	426	64	50	28	4	9	4	2	1.652
20 -- 30	269	161	23	26	20	3	3	1	-	506
30 -- 50	124	96	23	19	8	2	2	1	1	276
50 -- 100	39	35	5	5	3	2	2	2	-	93
100 ed oltre	3	6	2	2	-	-	1	1	-	15
TOTALE	5.616	1.423	190	160	84	17	22	9	4	7.525
CLASSI DI SAU (in ettari)										
Senza superficie	-	-	-	1	1	-	-	-	-	2
Meno di 1 ettaro	623	36	3	2	1	-	-	-	-	665
1 -- 2	770	77	5	4	1	-	-	-	-	857
2 -- 3	588	90	6	5	2	1	3	-	-	695
3 -- 5	970	175	21	11	3	2	1	-	1	1.184
5 -- 10	1.446	402	51	40	21	3	3	-	1	1.967
10 -- 20	876	383	55	54	31	4	7	5	1	1.416
20 -- 30	220	151	29	22	13	4	4	-	-	443
30 -- 50	95	76	14	15	11	1	2	3	1	218
50 -- 100	26	30	5	5	-	2	1	-	-	69
100 ed oltre	2	3	1	1	-	-	1	1	-	9
TOTALE	5.616	1.423	190	160	84	17	22	9	4	7.525
CAPI										
CLASSI DI SUPERFICIE TOTALE (in ettari)										
Senza superficie	-	-	-	11	-	-	-	-	-	11
Meno di 1 ettaro	459	46	6	22	45	-	-	-	-	578
1 -- 2	877	202	33	35	32	-	-	-	-	1.179
2 -- 3	814	261	24	54	43	70	100	-	-	1.366
3 -- 5	1.449	553	146	124	43	51	291	-	-	2.657
5 -- 10	2.560	1.320	291	509	519	320	579	-	7.000	13.098
10 -- 20	1.786	1.496	456	654	755	331	2.061	2.498	7.000	17.037
20 -- 30	457	588	162	329	538	173	461	553	-	3.261
30 -- 50	215	345	162	243	201	118	877	550	1.636	4.347
50 -- 100	69	140	37	54	80	124	450	1.450	-	2.404
100 ed oltre	5	23	14	20	-	-	381	800	-	1.243
TOTALE	8.691	4.974	1.331	2.055	2.256	1.187	5.200	5.851	15.636	47.181
CLASSI DI SAU (in ettari)										
Senza superficie	-	-	-	11	25	-	-	-	-	36
Meno di 1 ettaro	808	116	20	22	20	-	-	-	-	986
1 -- 2	1.089	252	31	48	32	-	-	-	-	1.452
2 -- 3	863	300	39	75	43	70	391	-	-	1.781
3 -- 5	1.506	614	145	145	64	143	312	-	7.000	9.929
5 -- 10	2.359	1.388	355	514	630	228	879	-	3.000	9.353
10 -- 20	1.478	1.344	393	711	789	331	1.449	3.051	4.000	13.546
20 -- 30	376	556	207	283	372	225	911	-	-	2.930
30 -- 50	163	272	97	184	281	66	527	2.000	1.636	5.226
50 -- 100	46	118	36	52	-	124	350	-	-	726
100 ed oltre	3	14	8	10	-	-	381	800	-	1.216
TOTALE	8.691	4.974	1.331	2.055	2.256	1.187	5.200	5.851	15.636	47.181

Tavola 3.11 - Aziende con ovini e relativo numero di capi per classe di capi, classe di superficie totale e classe di superficie agricola utilizzata (SAU)

CLASSI DI SUPERFICIE TOTALE CLASSI DI SAU	CLASSI DI CAPI										Totale
	1 -- 2	3 -- 9	10 -- 19	20 -- 49	50 -- 99	100 -- 499	500 -- 999	1000 -- 2999	3000 -- 4999	5000 ed oltre	
AZIENDE											
CLASSI DI SUPERFICIE TOTALE (in ettari)											
Senza superficie	-	-	-	-	1	1	-	-	-	-	2
Meno di 1 ettaro	25	69	27	14	2	-	-	-	-	-	137
1 -- 2	48	165	60	15	4	4	-	-	-	-	296
2 -- 3	31	166	71	34	5	3	-	-	-	-	310
3 -- 5	48	260	158	63	10	12	-	-	-	-	551
5 -- 10	99	355	296	220	43	28	-	-	-	-	1.041
10 -- 20	50	224	269	262	78	38	2	2	-	-	925
20 -- 30	11	50	78	93	47	46	1	1	-	-	327
30 -- 50	4	21	32	52	31	32	3	1	-	-	176
50 -- 100	1	12	9	21	8	18	7	-	-	-	76
100 ed oltre	-	3	1	3	3	5	5	1	-	-	21
TOTALE	317	1.325	1.001	777	232	187	18	5	-	-	3.862
CLASSE DI SAU (in ettari)											
Senza superficie	-	-	-	-	1	1	-	-	-	-	2
Meno di 1 ettaro	48	147	53	23	2	2	-	-	-	-	275
1 -- 2	59	210	88	25	5	3	-	-	-	-	390
2 -- 3	23	172	80	42	4	4	-	-	-	-	325
3 -- 5	52	263	168	78	15	13	-	-	-	-	589
5 -- 10	82	282	309	252	47	28	1	1	-	-	1.002
10 -- 20	41	187	214	225	82	42	1	2	-	-	794
20 -- 30	7	35	60	77	44	51	1	-	-	-	275
30 -- 50	4	16	23	38	26	26	3	1	-	-	137
50 -- 100	1	11	5	15	5	13	8	-	-	-	58
100 ed oltre	-	2	1	2	1	4	4	1	-	-	15
TOTALE	317	1.325	1.001	777	232	187	18	5	-	-	3.862
CAPI											
CLASSI DI SUPERFICIE TOTALE (in ettari)											
Senza superficie	-	-	-	-	65	100	-	-	-	-	165
Meno di 1 ettaro	48	337	319	381	120	-	-	-	-	-	1.205
1 -- 2	84	809	732	383	263	799	-	-	-	-	3.070
2 -- 3	55	854	907	941	308	420	-	-	-	-	3.485
3 -- 5	89	1.349	1.979	1.778	689	1.966	-	-	-	-	7.850
5 -- 10	186	1.819	3.881	6.089	2.747	5.767	-	-	-	-	20.489
10 -- 20	93	1.195	3.571	7.676	5.350	7.763	1.440	2.230	-	-	29.318
20 -- 30	21	251	1.019	2.637	3.061	8.125	550	2.532	-	-	18.196
30 -- 50	8	113	426	1.513	2.138	5.970	1.898	1.000	-	-	13.066
50 -- 100	2	63	126	683	462	3.552	4.864	-	-	-	9.752
100 ed oltre	-	14	19	88	232	1.116	3.804	1.237	-	-	6.510
TOTALE	586	6.804	12.979	22.169	15.435	35.578	12.556	6.999	-	-	113.106
CLASSE DI SAU (in ettari)											
Senza superficie	-	-	-	-	65	100	-	-	-	-	165
Meno di 1 ettaro	90	713	629	598	120	232	-	-	-	-	2.382
1 -- 2	103	1.057	1.081	662	313	747	-	-	-	-	3.963
2 -- 3	41	878	1.028	1.157	258	602	-	-	-	-	3.964
3 -- 5	99	1.376	2.147	2.138	996	1.970	-	-	-	-	8.726
5 -- 10	152	1.460	4.066	7.151	3.145	5.901	740	1.000	-	-	23.615
10 -- 20	78	994	2.831	6.592	5.550	8.723	700	3.762	-	-	29.230
20 -- 30	13	177	796	2.242	2.810	8.444	550	-	-	-	15.032
30 -- 50	8	83	310	1.089	1.791	5.146	1.898	1.000	-	-	11.325
50 -- 100	2	57	72	472	300	2.827	5.364	-	-	-	9.094
100 ed oltre	-	9	19	68	87	886	3.304	1.237	-	-	5.610
TOTALE	586	6.804	12.979	22.169	15.435	35.578	12.556	6.999	-	-	113.106

Tavola 3.12 - Aziende con polli da carne e relativo numero di capi per classe di capi, classe di superficie totale e classe di superficie agricola utilizzata (SAU)

CLASSI DI SUPERFICIE TOTALE CLASSI DI SAU	CLASSI DI CAPI									Totale
	Meno di 50	50 -- 100	100 -- 500	500 -- 1000	1000 -- 5000	5000 -- 10000	10000 -- 25000	25000 -- 50000	50000 ed oltre	

AZIENDE										
CLASSI DI SUPERFICIE TOTALE (in ettari)										
Senza superficie	-	1	-	-	1	-	1	-	-	3
Meno di 1 ettaro	697	9	1	-	-	-	-	1	-	708
1 -- 2	1.098	22	3	-	-	-	2	1	-	1.126
2 -- 3	893	16	1	-	-	2	5	1	-	918
3 -- 5	1.425	38	7	-	-	1	4	-	1	1.476
5 -- 10	2.277	74	10	-	-	1	36	12	-	2.410
10 -- 20	1.563	76	10	1	1	-	26	9	6	1.692
20 -- 30	484	33	10	-	-	-	10	3	2	542
30 -- 50	251	29	6	-	-	1	2	6	2	297
50 -- 100	82	12	4	-	-	-	2	2	-	102
100 ed oltre	15	5	-	-	-	-	-	-	-	20
TOTALE	8.785	315	52	1	2	5	88	35	11	9.294
CLASSI DI SAU (in ettari)										
Senza superficie	1	1	-	-	1	-	1	-	-	4
Meno di 1 ettaro	1.178	20	2	-	-	-	3	1	-	1.204
1 -- 2	1.276	23	3	-	-	3	3	2	-	1.310
2 -- 3	903	20	4	-	-	-	3	-	-	930
3 -- 5	1.363	45	6	-	1	-	13	4	2	1.434
5 -- 10	2.082	70	9	-	-	1	35	11	2	2.210
10 -- 20	1.309	63	11	1	-	-	20	7	4	1.415
20 -- 30	414	35	7	-	-	-	8	2	1	467
30 -- 50	189	26	7	-	-	1	-	7	2	232
50 -- 100	63	8	3	-	-	-	2	1	-	77
100 ed oltre	7	4	-	-	-	-	-	-	-	11
TOTALE	8.785	315	52	1	2	5	88	35	11	9.294
CAPI										
CLASSI DI SUPERFICIE TOTALE (in ettari)										
Senza superficie	-	50	-	-	4.500	-	20.000	-	-	24.550
Meno di 1 ettaro	8.405	530	100	-	-	-	-	25.000	-	34.035
1 -- 2	15.099	1.135	320	-	-	-	32.000	40.000	-	88.554
2 -- 3	12.563	930	100	-	-	15.000	101.500	40.000	-	170.093
3 -- 5	20.672	2.090	850	-	-	5.000	63.500	-	90.000	182.112
5 -- 10	34.024	4.030	1.150	-	-	7.000	714.000	373.000	-	1.133.204
10 -- 20	25.391	3.960	1.050	600	1.500	-	529.500	265.500	365.000	1.192.501
20 -- 30	8.159	1.795	1.150	-	-	-	175.000	93.000	105.000	384.104
30 -- 50	4.573	1.560	660	-	-	5.000	31.500	173.000	220.000	436.293
50 -- 100	1.663	660	400	-	-	-	40.000	65.000	-	107.723
100 ed oltre	298	263	-	-	-	-	-	-	-	561
TOTALE	130.847	17.003	5.780	600	6.000	32.000	1.707.000	1.074.500	780.000	3.753.730
CLASSI DI SAU (in ettari)										
Senza superficie	15	50	-	-	4.500	-	20.000	-	-	24.565
Meno di 1 ettaro	14.150	1.115	200	-	-	-	59.000	25.000	-	99.465
1 -- 2	17.681	1.255	320	-	-	20.000	56.000	80.000	-	175.256
2 -- 3	12.999	1.140	400	-	-	-	52.000	-	-	66.539
3 -- 5	20.280	2.475	750	-	1.500	-	244.500	143.000	140.000	552.505
5 -- 10	32.105	3.710	1.100	-	-	7.000	702.000	315.000	105.000	1.165.915
10 -- 20	21.504	3.330	1.200	600	-	-	389.000	205.500	260.000	881.134
20 -- 30	7.066	1.905	750	-	-	-	144.500	68.000	55.000	277.221
30 -- 50	3.582	1.380	760	-	-	5.000	-	213.000	220.000	443.722
50 -- 100	1.297	430	300	-	-	-	40.000	25.000	-	67.027
100 ed oltre	168	213	-	-	-	-	-	-	-	381
TOTALE	130.847	17.003	5.780	600	6.000	32.000	1.707.000	1.074.500	780.000	3.753.730

Tavola 3.13 - Aziende con galline da uova e relativo numero di capi per classe di capi, classe di superficie totale e classe di superficie agricola utilizzata (SAU)

CLASSI DI SUPERFICIE TOTALE		CLASSI DI CAPI										Totale
CLASSI DI SAU	Meno di 50	50 -- 100	100 -- 500	500 -- 1000	1000 -- 3000	3000 -- 5000	5000 -- 10000	10000 -- 25000	25000 -- 50000	50000 ed oltre		
AZIENDE												
CLASSI DI SUPERFICIE TOTALE (in ettari)												
Senza superficie	1	-	-	-	-	-	-	-	-	-	1	
Meno di 1 ettaro	869	-	-	-	-	-	-	-	-	-	869	
1 -- 2	1.446	3	-	-	-	-	-	1	-	-	1.450	
2 -- 3	1.202	2	1	-	1	-	-	1	-	-	1.207	
3 -- 5	1.851	1	2	-	-	-	-	1	-	-	1.855	
5 -- 10	2.739	13	1	-	-	-	-	1	-	-	2.754	
10 -- 20	1.933	14	4	1	1	-	-	2	-	1	1.956	
20 -- 30	590	9	1	-	-	-	-	-	-	-	600	
30 -- 50	302	14	3	-	-	-	-	-	-	-	319	
50 -- 100	93	12	-	-	-	-	-	-	-	-	105	
100 ed oltre	19	1	-	-	-	-	-	-	-	-	20	
TOTALE	11.045	69	12	1	2	-	-	6	-	1	11.136	
CLASSI DI SAU (in ettari)												
Senza superficie	3	-	-	-	-	-	-	-	-	-	3	
Meno di 1 ettaro	1.609	-	-	-	-	-	-	-	-	-	1.609	
1 -- 2	1.682	5	-	-	1	-	-	1	-	-	1.689	
2 -- 3	1.169	2	2	-	-	-	-	2	-	-	1.175	
3 -- 5	1.674	4	1	1	-	-	-	-	-	-	1.680	
5 -- 10	2.494	10	2	-	1	-	-	2	-	-	2.509	
10 -- 20	1.599	12	4	-	-	-	-	1	-	1	1.617	
20 -- 30	506	13	-	-	-	-	-	-	-	-	519	
30 -- 50	228	11	3	-	-	-	-	-	-	-	242	
50 -- 100	69	11	-	-	-	-	-	-	-	-	80	
100 ed oltre	12	1	-	-	-	-	-	-	-	-	13	
TOTALE	11.045	69	12	1	2	-	-	6	-	1	11.136	
CAPI												
CLASSI DI SUPERFICIE TOTALE (in ettari)												
Senza superficie	20	-	-	-	-	-	-	-	-	-	20	
Meno di 1 ettaro	7.301	-	-	-	-	-	-	-	-	-	7.301	
1 -- 2	13.543	173	-	-	-	-	-	10.000	-	-	23.716	
2 -- 3	11.671	100	120	-	1.500	-	-	10.000	-	-	23.391	
3 -- 5	18.839	50	200	-	-	-	-	11.000	-	-	30.089	
5 -- 10	29.623	700	100	-	-	-	-	10.000	-	-	40.423	
10 -- 20	23.394	745	600	600	1.650	-	-	31.900	-	50.000	108.889	
20 -- 30	7.899	480	100	-	-	-	-	-	-	-	8.479	
30 -- 50	4.597	710	400	-	-	-	-	-	-	-	5.707	
50 -- 100	1.466	675	-	-	-	-	-	-	-	-	2.141	
100 ed oltre	343	50	-	-	-	-	-	-	-	-	393	
TOTALE	118.696	3.683	1.520	600	3.150	-	-	72.900	-	50.000	250.549	
CLASSI DI SAU (in ettari)												
Senza superficie	35	-	-	-	-	-	-	-	-	-	35	
Meno di 1 ettaro	13.856	-	-	-	-	-	-	-	-	-	13.856	
1 -- 2	16.299	273	-	-	1.500	-	-	10.000	-	-	28.072	
2 -- 3	11.786	100	220	-	-	-	-	21.000	-	-	33.106	
3 -- 5	17.655	220	100	600	-	-	-	-	-	-	18.575	
5 -- 10	27.539	530	200	-	1.650	-	-	30.000	-	-	59.919	
10 -- 20	19.701	645	600	-	-	-	-	11.900	-	50.000	82.846	
20 -- 30	6.922	680	-	-	-	-	-	-	-	-	7.602	
30 -- 50	3.587	560	400	-	-	-	-	-	-	-	4.547	
50 -- 100	1.073	625	-	-	-	-	-	-	-	-	1.698	
100 ed oltre	243	50	-	-	-	-	-	-	-	-	293	
TOTALE	118.696	3.683	1.520	600	3.150	-	-	72.900	-	50.000	250.549	

Tavola 3.14 - Aziende che utilizzano mezzi meccanici aziendali ed extraziendali per titolo di possesso dei mezzi meccanici, tipo di mezzo utilizzato e zona altimetrica

MEZZI MECCANICI	Totale aziende	DI PROPRIETÀ SOLO DELL'AZIENDA			In comproprietà	Forniti da terzi
		Aziende	NUMERO MEZZI			
			Totale	Di età inferiore a 10 anni		
TOTALE						
TOTALE	27.447	19.447	-	-	1.153	21.757
Trattrici	23.462	12.822	18.798	3.570	661	10.998
Di potenza inferiore a 40 Kw	5.280	3.731	3.997	463	155	1.495
Da 40 Kw a meno di 60 Kw	13.180	6.989	8.477	1.416	379	6.170
Da 60 Kw a meno di 100 Kw	7.751	4.369	5.641	1.476	203	3.340
Di 100 Kw e oltre	790	552	683	215	23	226
Motocoltivatori, motozappe, motofresatrici e motofalciatrici	16.751	14.348	19.229	2.962	344	2.609
Mietitrebbiatrici	18.140	712	742	101	174	17.359
Macchine per la raccolta completamente automatizzata di:						
Pomodoro da industria	133	9	9	5	3	123
Patata	5	1	1	1	-	4
Barbabietola da zucchero	771	56	56	7	12	708
Altri prodotti	328	132	158	48	8	196
Apparecchi meccanici distribuzione dei prodotti fitoiatrici	6.038	2.731	2.870	378	257	3.168
Macchine per la fertilizzazione	8.464	3.877	4.297	480	308	4.432
Altri mezzi meccanici	6.014	4.133	-	-	133	1.915
MONTAGNA						
TOTALE	12.517	10.011	-	-	400	9.325
Trattrici	9.904	6.067	8.667	1.610	235	3.941
Di potenza inferiore a 40 Kw	2.350	1.803	1.916	209	50	537
Da 40 Kw a meno di 60 Kw	5.390	3.273	3.931	663	135	2.113
Da 60 Kw a meno di 100 Kw	3.288	2.049	2.503	639	79	1.244
Di 100 Kw e oltre	319	246	317	99	7	70
Motocoltivatori, motozappe, motofresatrici e motofalciatrici	9.837	8.625	12.178	1.836	169	1.443
Mietitrebbiatrici	7.705	351	362	52	62	7.355
Macchine per la raccolta completamente automatizzata di:						
Pomodoro da industria	-	-	-	-	-	-
Patata	3	1	1	1	-	2
Barbabietola da zucchero	-	-	-	-	-	-
Altri prodotti	184	59	81	25	2	126
Apparecchi meccanici distribuzione dei prodotti fitoiatrici	661	498	502	41	18	163
Macchine per la fertilizzazione	1.288	786	882	140	26	507
Altri mezzi meccanici	3.105	2.477	-	-	46	683
COLLINA						
TOTALE	14.930	9.436	-	-	753	12.432
Trattrici	13.558	6.755	10.131	1.960	426	7.057
Di potenza inferiore a 40 Kw	2.930	1.928	2.081	254	105	958
Da 40 Kw a meno di 60 Kw	7.790	3.716	4.546	753	244	4.057
Da 60 Kw a meno di 100 Kw	4.463	2.320	3.138	837	124	2.096
Di 100 Kw e oltre	471	306	366	116	16	156
Motocoltivatori, motozappe, motofresatrici e motofalciatrici	6.914	5.723	7.051	1.126	175	1.166
Mietitrebbiatrici	10.435	361	380	49	112	10.004
Macchine per la raccolta completamente automatizzata di:						
Pomodoro da industria	133	9	9	5	3	123
Patata	2	-	-	-	-	2
Barbabietola da zucchero	771	56	56	7	12	708
Altri prodotti	144	73	77	23	6	70
Apparecchi meccanici distribuzione dei prodotti fitoiatrici	5.377	2.233	2.368	337	239	3.005
Macchine per la fertilizzazione	7.176	3.091	3.415	340	282	3.925
Altri mezzi meccanici	2.909	1.656	-	-	87	1.232
PIANURA						
TOTALE	-	-	-	-	-	-
Trattrici	-	-	-	-	-	-
Di potenza inferiore a 40 Kw	-	-	-	-	-	-
Da 40 Kw a meno di 60 Kw	-	-	-	-	-	-
Da 60 Kw a meno di 100 Kw	-	-	-	-	-	-
Di 100 Kw e oltre	-	-	-	-	-	-
Motocoltivatori, motozappe, motofresatrici e motofalciatrici	-	-	-	-	-	-
Mietitrebbiatrici	-	-	-	-	-	-
Macchine per la raccolta completamente automatizzata di:						
Pomodoro da industria	-	-	-	-	-	-
Patata	-	-	-	-	-	-
Barbabietola da zucchero	-	-	-	-	-	-
Altri prodotti	-	-	-	-	-	-
Apparecchi meccanici distribuzione dei prodotti fitoiatrici	-	-	-	-	-	-
Macchine per la fertilizzazione	-	-	-	-	-	-
Altri mezzi meccanici	-	-	-	-	-	-

Tavola 3.15 - Aziende e relativo numero di giornate di lavoro aziendale, per classe di giornate di lavoro, classe di superficie totale e classe di superficie agricola utilizzata (SAU)

CLASSI DI SUPERFICIE TOTALE CLASSI DI SAU	CLASSI DI GIORNATE DI LAVORO								Totale
	Meno di 50	50 -- 100	100 -- 200	200 -- 300	300 -- 500	500 -- 1000	1000 -- 2500	2500 ed oltre	

AZIENDE									
CLASSI DI SUPERFICIE TOTALE (in ettari)									
Senza superficie	1	-	1	2	1	1	-	-	6
Meno di 1 ettaro	2.726	642	251	59	28	3	-	-	3.709
1 -- 2	3.039	1.095	562	150	95	14	1	-	4.956
2 -- 3	1.829	808	561	179	122	17	1	-	3.517
3 -- 5	1.825	981	922	427	315	42	1	-	4.513
5 -- 10	1.523	923	1.223	845	971	250	5	-	5.740
10 -- 20	561	421	715	670	1.005	466	19	1	3.858
20 -- 30	111	104	184	233	377	251	18	1	1.279
30 -- 50	53	28	91	162	267	200	25	2	828
50 -- 100	23	15	25	43	93	109	20	6	334
100 ed oltre	60	12	10	10	19	24	11	4	150
TOTALE	11.751	5.029	4.545	2.780	3.293	1.377	101	14	28.890
CLASSI DI SAU (in ettari)									
Senza superficie	2	-	1	2	3	1	-	-	9
Meno di 1 ettaro	3.964	1.198	487	109	50	4	1	-	5.813
1 -- 2	3.011	1.192	760	203	127	20	1	-	5.314
2 -- 3	1.557	696	565	214	145	23	1	-	3.201
3 -- 5	1.446	767	862	467	367	59	2	-	3.970
5 -- 10	1.169	729	1.034	820	1.045	281	8	-	5.086
10 -- 20	420	332	582	592	894	471	14	2	3.307
20 -- 30	90	73	159	205	350	244	20	1	1.142
30 -- 50	39	21	73	130	215	176	30	2	686
50 -- 100	20	13	16	33	83	83	14	7	269
100 ed oltre	33	8	6	5	14	15	10	2	93
TOTALE	11.751	5.029	4.545	2.780	3.293	1.377	101	14	28.890

GIORNATE DI LAVORO AZIENDALE									
CLASSI DI SUPERFICIE TOTALE (in ettari)									
Senza superficie	10	-	156	428	340	700	-	-	1.634
Meno di 1 ettaro	53.168	40.686	31.596	13.260	9.917	2.230	-	-	150.857
1 -- 2	63.211	71.745	72.452	33.919	32.712	8.956	1.176	-	284.171
2 -- 3	40.173	53.293	73.733	41.279	43.041	11.200	1.051	-	263.770
3 -- 5	41.433	66.281	125.038	99.271	110.841	26.122	1.000	-	469.986
5 -- 10	35.809	62.299	171.760	200.060	353.748	150.376	5.521	-	979.573
10 -- 20	13.732	28.421	101.817	159.742	370.947	289.378	23.089	3.300	990.426
20 -- 30	2.455	7.093	26.120	56.949	141.276	161.433	23.037	5.300	423.663
30 -- 50	1.262	2.047	13.388	39.551	98.002	130.963	35.757	5.820	326.790
50 -- 100	477	1.015	3.693	10.221	34.990	73.152	28.427	18.688	170.663
100 ed oltre	940	858	1.457	2.588	7.182	17.036	18.398	21.070	69.529
TOTALE	252.670	333.738	621.210	657.268	1.202.996	871.546	137.456	54.178	4.131.062
CLASSI DI SAU (in ettari)									
Senza superficie	20	-	156	428	1.060	700	-	-	2.364
Meno di 1 ettaro	82.285	77.095	62.095	24.290	17.562	2.830	1.176	-	267.333
1 -- 2	63.409	78.787	98.946	46.227	43.689	13.124	1.051	-	345.233
2 -- 3	33.628	46.135	75.631	49.911	50.811	13.929	1.000	-	271.045
3 -- 5	32.468	51.704	118.493	108.145	131.423	36.959	2.465	-	481.657
5 -- 10	27.163	49.366	145.792	195.647	380.841	168.426	9.541	-	976.776
10 -- 20	9.951	22.698	83.241	141.401	331.846	294.622	16.604	6.300	906.663
20 -- 30	2.053	4.911	22.674	50.111	130.364	157.299	25.189	5.300	397.901
30 -- 50	712	1.575	10.739	31.939	78.768	116.608	43.862	5.820	290.023
50 -- 100	448	914	2.522	7.867	31.520	55.808	19.910	21.688	140.677
100 ed oltre	533	553	921	1.302	5.112	11.241	16.658	15.070	51.390
TOTALE	252.670	333.738	621.210	657.268	1.202.996	871.546	137.456	54.178	4.131.062

Tavola 3.16 - Aziende per categoria di manodopera familiare, classe di superficie totale, classe di superficie agricola utilizzata (SAU) e sesso

		FAMILIARI E PARENTI DEL CONDUTTORE					
CLASSI DI SUPERFICIE TOTALE CLASSI DI SAU	Conduttore	CONIUGE		ALTRI FAMILIARI DEL CONDUTTORE		Parenti del conduttore	Totale
		Totale	Di cui che lavora in azienda	Totale	Di cui che lavorano in azienda		
TOTALE							
CLASSI DI SUPERFICIE TOTALE (in ettari)							
Senza superficie	4	2	1	1	1	-	4
Meno di 1 ettaro	3.704	2.382	1.726	1.564	277	144	3.704
1 -- 2	4.949	3.346	2.534	2.211	499	198	4.949
2 -- 3	3.513	2.412	1.891	1.605	386	165	3.513
3 -- 5	4.512	3.207	2.531	2.172	610	236	4.512
5 -- 10	5.726	4.296	3.492	3.221	1.039	374	5.726
10 -- 20	3.844	2.948	2.452	2.438	901	263	3.844
20 -- 30	1.267	958	767	853	353	85	1.267
30 -- 50	821	620	486	550	217	65	821
50 -- 100	319	229	172	214	91	37	319
100 ed oltre	62	33	23	42	24	6	62
TOTALE	28.721	20.433	16.075	14.871	4.398	1.573	28.721
CLASSI DI SAU (in ettari)							
Senza superficie	6	4	3	2	1	-	6
Meno di 1 ettaro	5.797	3.702	2.727	2.445	506	220	5.797
1 -- 2	5.306	3.638	2.781	2.319	556	232	5.306
2 -- 3	3.196	2.277	1.782	1.522	357	165	3.196
3 -- 5	3.964	2.867	2.318	2.037	603	214	3.964
5 -- 10	5.072	3.862	3.152	2.972	973	341	5.072
10 -- 20	3.288	2.537	2.094	2.162	810	235	3.288
20 -- 30	1.133	846	682	760	314	82	1.133
30 -- 50	673	505	388	463	193	50	673
50 -- 100	245	175	135	162	71	29	245
100 ed oltre	41	20	13	27	14	5	41
TOTALE	28.721	20.433	16.075	14.871	4.398	1.573	28.721
MASCHI							
CLASSI DI SUPERFICIE TOTALE (in ettari)							
Senza superficie	2	1	1	1	1	-	4
Meno di 1 ettaro	2.246	736	600	1.116	212	123	3.214
1 -- 2	3.043	1.077	906	1.608	390	152	4.367
2 -- 3	2.138	820	699	1.183	314	143	3.143
3 -- 5	2.699	1.207	1.052	1.599	470	197	4.126
5 -- 10	3.411	1.707	1.490	2.438	837	317	5.408
10 -- 20	2.458	1.095	959	1.920	733	215	3.717
20 -- 30	944	262	220	671	292	76	1.240
30 -- 50	677	103	86	435	180	56	800
50 -- 100	264	34	27	169	77	28	308
100 ed oltre	51	5	4	36	23	4	60
TOTALE	17.933	7.047	6.044	11.176	3.529	1.311	26.387
CLASSI DI SAU (in ettari)							
Senza superficie	3	2	2	2	1	-	6
Meno di 1 ettaro	3.557	1.123	930	1.740	395	187	5.049
1 -- 2	3.294	1.167	984	1.704	436	181	4.710
2 -- 3	1.952	802	696	1.122	281	139	2.901
3 -- 5	2.315	1.132	993	1.536	477	177	3.660
5 -- 10	2.966	1.613	1.402	2.251	785	288	4.824
10 -- 20	2.171	894	777	1.701	655	199	3.193
20 -- 30	871	211	179	601	264	73	1.108
30 -- 50	573	67	52	367	160	41	659
50 -- 100	197	34	27	129	62	23	238
100 ed oltre	34	2	2	23	13	3	39
TOTALE	17.933	7.047	6.044	11.176	3.529	1.311	26.387

Tavola 3.16 segue - Aziende per categoria di manodopera familiare, classe di superficie totale, classe di superficie agricola utilizzata (SAU) e sesso

		FAMILIARI E PARENTI DEL CONDUTTORE						
CLASSI DI SUPERFICIE TOTALE CLASSI DI SAU	Conduttore	CONIUGE		ALTRI FAMILIARI DEL CONDUTTORE		Parenti del conduttore	Totale	
		Totale	Di cui che lavora in azienda	Totale	Di cui che lavorano in azienda			
FEMMINE								
CLASSI DI SUPERFICIE TOTALE (in ettari)								
Senza superficie	2	1	-	1	1	-	3	
Meno di 1 ettaro	1.458	1.646	1.126	920	104	46	3.225	
1 -- 2	1.906	2.269	1.628	1.361	198	81	4.340	
2 -- 3	1.375	1.592	1.192	944	138	62	3.115	
3 -- 5	1.813	2.000	1.479	1.325	251	93	3.981	
5 -- 10	2.315	2.589	2.002	1.976	421	146	5.162	
10 -- 20	1.386	1.853	1.493	1.538	414	112	3.490	
20 -- 30	323	696	547	566	149	34	1.130	
30 -- 50	144	517	400	378	89	24	732	
50 -- 100	55	195	145	146	37	17	273	
100 ed oltre	11	28	19	25	5	4	47	
TOTALE	10.788	13.386	10.031	9.180	1.807	619	25.498	
CLASSI DI SAU (in ettari)								
Senza superficie	3	2	1	2	1	-	5	
Meno di 1 ettaro	2.240	2.579	1.797	1.438	180	66	5.025	
1 -- 2	2.012	2.471	1.797	1.408	210	99	4.661	
2 -- 3	1.244	1.475	1.086	909	144	62	2.848	
3 -- 5	1.649	1.735	1.325	1.238	246	85	3.535	
5 -- 10	2.106	2.249	1.750	1.877	420	141	4.598	
10 -- 20	1.117	1.643	1.317	1.361	367	97	2.987	
20 -- 30	262	635	503	498	129	34	1.000	
30 -- 50	100	438	336	320	79	19	599	
50 -- 100	48	141	108	111	27	12	208	
100 ed oltre	7	18	11	18	4	4	32	
TOTALE	10.788	13.386	10.031	9.180	1.807	619	25.498	

Tavola 3.17 - Aziende per categoria di altra manodopera aziendale, classe di superficie totale, classe di superficie agricola utilizzata (SAU) e sesso

	ALTRA MANODOPERA AZIENDALE				
CLASSI DI SUPERFICIE TOTALE CLASSI DI SAU	DIRIGENTI E IMPIEGATI		OPERAI ED ASSIMILATI		Totale
	A tempo indeterminato	A tempo determinato	A tempo indeterminato	A tempo determinato	
	TOTALE				
CLASSI DI SUPERFICIE TOTALE (in ettari)					
Senza superficie	2	-	1	1	3
Meno di 1 ettaro	4	45	32	366	467
1 -- 2	6	41	18	400	462
2 -- 3	3	30	13	283	328
3 -- 5	3	27	14	368	411
5 -- 10	12	46	19	552	621
10 -- 20	8	36	30	373	439
20 -- 30	10	23	10	201	235
30 -- 50	8	21	11	158	193
50 -- 100	10	9	21	102	122
100 ed oltre	51	5	30	72	120
TOTALE	117	283	199	2.896	3.401
CLASSI DI SAU (in ettari)					
Senza superficie	2	-	1	2	4
Meno di 1 ettaro	13	75	40	571	694
1 -- 2	6	26	17	415	460
2 -- 3	5	29	14	259	305
3 -- 5	4	24	13	312	351
5 -- 10	10	41	20	513	577
10 -- 20	9	36	27	355	418
20 -- 30	8	24	11	184	219
30 -- 50	9	16	14	150	184
50 -- 100	12	8	19	97	114
100 ed oltre	39	4	23	38	75
TOTALE	117	283	199	2.896	3.401
	MASCHI				
CLASSI DI SUPERFICIE TOTALE (in ettari)					
Senza superficie	2	-	1	1	3
Meno di 1 ettaro	4	42	32	361	439
1 -- 2	5	40	18	381	442
2 -- 3	3	28	13	272	316
3 -- 5	2	25	12	352	391
5 -- 10	11	44	19	520	587
10 -- 20	7	30	28	348	405
20 -- 30	9	22	9	188	220
30 -- 50	7	21	11	149	184
50 -- 100	9	9	21	98	118
100 ed oltre	46	5	30	71	120
TOTALE	105	266	194	2.741	3.225
CLASSI DI SAU (in ettari)					
Senza superficie	2	-	1	2	4
Meno di 1 ettaro	13	71	39	538	656
1 -- 2	5	25	16	397	441
2 -- 3	5	28	14	245	290
3 -- 5	3	22	13	301	338
5 -- 10	9	38	20	483	544
10 -- 20	7	31	25	329	384
20 -- 30	7	23	10	173	206
30 -- 50	8	16	14	141	175
50 -- 100	11	8	19	94	112
100 ed oltre	35	4	23	38	75
TOTALE	105	266	194	2.741	3.225

Tavola 3.17 segue - Aziende per categoria di altra manodopera aziendale, classe di superficie totale, classe di superficie agricola utilizzata (SAU) e sesso

	ALTRA MANODOPERA AZIENDALE				
CLASSI DI SUPERFICIE TOTALE CLASSI DI SAU	DIRIGENTI E IMPIEGATI		OPERAI ED ASSIMILATI		Totale
	A tempo indeterminato	A tempo determinato	A tempo indeterminato	A tempo determinato	
FEMMINE					
CLASSI DI SUPERFICIE TOTALE (in ettari)					
Senza superficie	-	-	-	-	-
Meno di 1 ettaro	-	6	20	87	113
1 -- 2	1	7	9	74	91
2 -- 3	-	8	5	54	66
3 -- 5	1	5	8	75	89
5 -- 10	1	11	5	133	149
10 -- 20	2	9	6	101	118
20 -- 30	2	2	4	55	60
30 -- 50	1	3	1	48	52
50 -- 100	2	1	4	42	48
100 ed oltre	24	2	3	14	41
TOTALE	34	54	65	683	827
CLASSI DI SAU (in ettari)					
Senza superficie	-	-	-	-	-
Meno di 1 ettaro	-	9	23	112	144
1 -- 2	1	7	9	87	103
2 -- 3	-	5	5	56	66
3 -- 5	1	5	6	64	76
5 -- 10	2	13	5	118	137
10 -- 20	5	7	6	98	116
20 -- 30	3	4	3	50	57
30 -- 50	2	1	4	54	60
50 -- 100	4	1	2	35	40
100 ed oltre	16	2	2	9	28
TOTALE	34	54	65	683	827

Tavola 3.18 - Aziende interessate al contoterzismo e relativo numero di giornate di lavoro secondo l'utilizzazione dei mezzi meccanici per classe di superficie totale e classe di superficie agricola utilizzata (SAU)

CLASSI DI SUPERFICIE TOTALE CLASSI DI SAU	AZIENDE CHE UTILIZZANO MEZZI MECCANICI						
	IN ALTRE AZIENDE AGRICOLE			IN AZIENDA E FORNITI DA			
	Totale	Di proprietà solo dell'azienda	In comproprietà	Totale	Altre aziende agricole	Organismi associativi	Imprese di esercizio e noleggio
AZIENDE							
CLASSI DI SUPERFICIE TOTALE (in ettari)							
Senza superficie	-	-	-	-	-	-	-
Meno di 1 ettaro	11	10	1	2.286	1.965	58	281
1 -- 2	30	26	4	3.378	2.842	87	498
2 -- 3	20	20	-	2.619	2.180	67	424
3 -- 5	40	36	4	3.545	2.876	95	679
5 -- 10	75	70	5	4.803	3.736	115	1.063
10 -- 20	113	98	17	3.271	2.542	70	722
20 -- 30	96	87	9	1.016	800	23	207
30 -- 50	96	87	10	584	451	26	121
50 -- 100	42	40	2	205	151	6	54
100 ed oltre	7	5	2	50	37	3	11
TOTALE	530	479	54	21.757	17.580	550	4.060
CLASSI DI SAU (in ettari)							
Senza superficie	-	-	-	-	-	-	-
Meno di 1 ettaro	26	23	3	3.355	2.887	88	401
1 -- 2	23	21	2	3.811	3.180	92	605
2 -- 3	25	25	-	2.540	2.091	67	442
3 -- 5	44	40	4	3.289	2.637	90	665
5 -- 10	70	63	7	4.405	3.429	100	972
10 -- 20	118	105	15	2.813	2.172	62	636
20 -- 30	102	91	11	883	694	21	180
30 -- 50	83	76	8	478	361	23	106
50 -- 100	35	32	3	149	107	4	43
100 ed oltre	4	3	1	34	22	3	10
TOTALE	530	479	54	21.757	17.580	550	4.060
GIORNATE DI LAVORO EFFETTUATE							
CLASSI DI SUPERFICIE TOTALE (in ettari)							
Senza superficie	-	-	-	-	-	-	-
Meno di 1 ettaro	100	97	3	4.738	3.653	377	708
1 -- 2	441	397	44	8.331	6.610	447	1.274
2 -- 3	469	469	-	7.264	5.797	384	1.083
3 -- 5	681	615	66	10.818	8.504	460	1.854
5 -- 10	1.783	1.708	75	16.757	12.840	568	3.349
10 -- 20	2.870	2.523	347	12.867	9.920	389	2.558
20 -- 30	2.466	2.215	251	5.202	4.136	180	886
30 -- 50	2.646	2.486	160	3.674	2.818	194	662
50 -- 100	1.113	1.078	35	1.703	1.276	33	394
100 ed oltre	220	170	50	732	519	37	176
TOTALE	12.789	11.758	1.031	72.086	56.073	3.069	12.944
CLASSI DI SAU (in ettari)							
Senza superficie	-	-	-	-	-	-	-
Meno di 1 ettaro	208	192	16	7.087	5.524	554	1.009
1 -- 2	452	421	31	9.755	7.717	458	1.580
2 -- 3	434	434	-	7.369	5.838	382	1.149
3 -- 5	1.020	954	66	10.404	8.115	413	1.876
5 -- 10	1.511	1.429	82	15.954	12.298	517	3.139
10 -- 20	2.991	2.651	340	11.719	9.090	348	2.281
20 -- 30	2.745	2.439	306	4.934	3.900	159	875
30 -- 50	2.283	2.178	105	3.026	2.249	174	603
50 -- 100	975	920	55	1.376	1.043	27	306
100 ed oltre	170	140	30	462	299	37	126
TOTALE	12.789	11.758	1.031	72.086	56.073	3.069	12.944

Glossario

Abitazioni situate nell'azienda – Tutte le abitazioni comprese nel perimetro aziendale. Per abitazione si intende un insieme di vani o anche un vano solo, destinato funzionalmente ad uso abitazione, che dispone di un ingresso indipendente su strada, pianerottolo, cortile, terrazza, ballatoio e simili. Sono esclusi i locali che non hanno le caratteristiche proprie delle abitazioni (roulotte, carrozzoni, cantine, magazzini, ecc.) anche se risultano occupati di fatto da una o più famiglie. Una abitazione è considerata occupata quando in essa abitano una o più persone ivi aventi la loro dimora abituale anche se temporaneamente assenti alla data del censimento.

Agrumi – Arancio, mandarino, clementina e i suoi ibridi, limone, altri agrumi (arancio amaro o melangolo, bergamotto, cedro, chinotto, kumquat, limetta, pompelmo).

Alimentazione automatizzata del bestiame (impianti per l') – Apparecchiature rappresentate essenzialmente dagli alimentatori automatici (a coclea, a nastro o a catena fissa) fissi o mobili con strutture metalliche o di legno, utilizzati per la distribuzione automatica degli alimenti agli animali che consistono in uno o più trasportatori che prelevano il foraggio o i mangimi da una tramoggia oppure direttamente dai silos e li trasportano in una canaletta parallela alla mangiatoia.

Allevamenti – I dati sulla consistenza degli allevamenti fanno riferimento a tutti i capi di bestiame che alla data del censimento si trovavano presso l'azienda sia che si trattasse di bestiame in dotazione dell'azienda stessa, sia che si trattasse di bestiame affidato o da essa allevato. Sono inclusi i capi temporaneamente assenti per transumanza, pascolo, ecc. sono esclusi gli animali di passaggio (es.: femmine presenti per la monta).

Allevamenti avicoli

Polli da carne – compresi i giovani capi destinati alla produzione di carne.

Galline da uova – Galline che hanno già cominciato a deporre uova e giovani capi destinati alla produzione di uova.

Allevamenti (altri) – Allevamenti di anatre, lumache, lombrichi, rane, cervidi.

Ammendante organico – Prodotto di diverso tipo la cui funzione principale è quella di modificare e migliorare le caratteristiche fisiche del terreno (ammendante animale idrolizzato, vegetale composto, vegetale fermentato, vegetale semplice, torboso composto, leonardite, torba acida, ecc.).

Approvvigionamento dell'acqua irrigua – L'approvvigionamento dell'acqua irrigua è considerato: fonte di approvvigionamento, quando l'azienda si approvvigiona per derivazione diretta da corsi d'acqua superficiali, senza essere soggetta a vincoli per quanto riguarda le modalità di presa e di utilizzazione dell'acqua o mediante pozzi, fontanili, ecc. situati nel proprio fondo;

- *da consorzi di irrigazione e bonifica* quando l'azienda si approvvigiona di acqua attraverso consorzi di irrigazione e bonifica che servono per lo più un complesso organizzato di aziende;
- *da altre aziende agricole*;
- *in altra forma*, quando l'azienda si approvvigiona d'acqua attraverso imprese private non agricole, ecc..

Aratura – Fondamentale tecnica di lavorazione che consiste nel ribaltare una fetta di terreno dopo aver proceduto al suo distacco dal suolo con lo scopo della distruzione della vegetazione preesistente, dell'incorporamento di concimi, dell'aumento dell'areazione permeabilità e dei fenomeni ad essa collegati.

Area protetta – Ecosistema tutelato per conservare la biodiversità che lo caratterizza, con l'obiettivo di uno sviluppo sostenibile del territorio.

Aree boscate a turno breve – Superfici a bosco in cui il periodo tra l'impianto degli alberi ed il taglio del prodotto (escludendo le normali operazioni di sfoltitura) non supera i 15 anni.

Artigianato – Attività artigianali esercitate dal conduttore, dai membri della sua famiglia o da manodopera non familiare a condizione che essi siano addetti anche ai lavori agricoli.

Aspersione – Metodo che prevede l'aspersione dell'acqua con apparecchiature che simulano la pioggia naturale. Esso prevede una serie di tubi, una pompa che fornisce pressione all'acqua e uno o più irrigatori che distribuiscono l'acqua sul terreno. Gli impianti possono essere fissi, semifissi o mobili. La pressione idrica e la gittata degli irrigatori possono variare sensibilmente.

Associazioni di produttori – Associazioni costituite per iniziativa dei produttori stessi allo scopo di:

- promuovere la concentrazione dell'offerta e la regolarizzazione dei prezzi nella fase della produzione per uno o più prodotti agricoli;
- mettere a disposizione dei produttori associati mezzi tecnici adeguati per il condizionamento e la commercializzazione dei prodotti in questione.

Attività di agriturismo – Attività turistica svolta in locali rurali, nei quali viene dato alloggio a turisti da imprenditori agricoli.

Attività remunerativa extraaziendale – Qualsiasi attività esercitata al di fuori dell'azienda e che ha come corrispettivo una remunerazione. Sono comprese eventuali attività remunerative che possono essere esercitate sull'azienda stessa o in un'altra impresa agricola (gestione di un terreno da campeggio, affitto di alloggi a turisti), oppure in una impresa non agricola appartenente al conduttore.

Avvicendamento libero – La successione di colture diverse sullo stesso terreno viene decisa annualmente.

Azienda agricola, forestale e zootecnica – L'unità tecnico-economica costituita da terreni, anche in appezzamenti non contigui, ed eventualmente da impianti ed attrezzature varie, in cui si attua la produzione agraria, forestale e zootecnica ad opera di un conduttore, cioè persona fisica, società od ente che ne sopporta il rischio sia da solo (conduttore coltivatore e conduttore con salariati e/o compartecipanti), sia in associazione ad un mezzadro o colono parziario.

Azienda senza terreno agrario – Per *terreno agrario* si intende la superficie dell'azienda destinata alla pratica delle varie colture o che potrebbe essere ad esse destinata mediante l'impiego di mezzi normalmente disponibili presso un'azienda agricola. Non è terreno agrario la superficie costituita da aree occupate da fabbricati, cortili, strade poderali, ecc.

Le *aziende senza terreno agrario* sono quelle zootecniche nelle quali si attua esclusivamente l'allevamento di bestiame e le aziende che utilizzano terreni pascolativi appartenenti a Comuni, ad altri enti pubblici o a privati senza che i terreni stessi si configurino come elementi costitutivi delle aziende stesse.

Le aziende che praticano la coltivazione di funghi in grotte, sotterranei ed appositi edifici sono assimilate a quelle con terreno agrario.

Barbatelle – Giovani piante di vite, innestate e non, prima del loro impianto definitivo.

Boschi – Superfici coperte da alberi e/o arbusti forestali, il cui prodotto principale è il legno. Sono considerati boschi anche i terreni il cui suolo occupato dalle piante forestali viene parzialmente utilizzato per coltivazioni erbacee aventi carattere accessorio o marginale. Sono compresi i vivai forestali destinati al fabbisogno aziendale. Sono esclusi i castagneti da frutto e le pioppete.

Bosco misto – Quando non possiede le caratteristiche del bosco puro.

Bosco puro – Quando le piante di una singola specie legnosa rappresentano, a maturità, almeno i 9/10 della superficie.

Bovini

— *Maschi:*

- *da riproduzione*, costituiti dai torelli (bovini interi destinati alla riproduzione) e dai tori (bovini interi già adibiti alla riproduzione naturale od impiegati per la fecondazione artificiale) compresi i tori riformati, cioè al termine della loro carriera riproduttiva;
- *da macello*, costituiti dai vitelli, vitelloni, manzetti o manzi e buoi destinati alla produzione di carne;

— *Femmine:*

- *da allevamento*: bovine che non hanno mai partorito anche se gravide alla data del censimento o che sono allevate per la riproduzione;
- *da macello*: bovine che non hanno mai partorito e che vengono allevate per essere macellate;
- *vacche da latte* (comprese le vacche da latte e carne): vacche (bovine che hanno già partorito almeno una volta), che, per razza o attitudine, sono adibite esclusivamente o prevalentemente alla produzione di latte destinato al consumo umano o alla trasformazione in prodotti lattiero-caseari. Sono comprese le vacche da latte riformate o al termine della loro carriera economica;
- *altre vacche* (da carne e/o da lavoro): bovine che hanno già partorito almeno una volta, ma che sono allevate per la produzione di vitelli o vengono adibite per il lavoro o ad entrambe le funzioni economiche e il cui latte, di norma, non è

destinato né al consumo umano diretto né alla trasformazione in prodotti lattiero-caseari. Sono comprese le altre vacche riformate o al termine della loro carriera economica.

Burro – Prodotto avente un tenore di materie grasse del latte, uguale o superiore all'80%, ma inferiore al 90%, un tenore massimo di acqua del 16% ed un massimo del 2% di materie secche e non grasse del latte.

Capo azienda – Persona che di fatto gestisce l'azienda e cioè la persona fisica che assicura la gestione corrente e quotidiana dell'azienda. Si ha la gestione quotidiana dell'azienda anche quando l'attività è assicurata per un limitato numero di mesi, come ad esempio, nelle aziende specializzate per la viticoltura, olivicoltura, ecc.. Il capo azienda è in genere il conduttore stesso, ma può essere una diversa persona, qualora il conduttore stesso abbia affidato la gestione dell'azienda ad altra persona, per esempio ad un membro della famiglia. Per ciascuna azienda si considera capo azienda esclusivamente una persona. Se più persone partecipano alla gestione corrente e quotidiana dell'azienda, è considerato capo azienda la persona che reca il maggior contributo alla gestione dell'azienda. Qualora tale contributo alla gestione si è ripartito in maniera uguale tra due o più persone, di queste è considerata capo azienda la più avanzata in età. Il mezzadro è da considerarsi come capo azienda ed analogamente il soccidario per le aziende a soccida.

Caprini – Gruppo di mammiferi artiodattili ruminanti della specie Capra.

- *Capre che hanno già figliato*: femmine che hanno già figliato anche una volta, anche se alla data della rilevazione sono a riposo o stanno allattando. In questa categoria devono essere comprese anche le femmine riformate al termine della loro carriera economica.
- *Capre montate per la prima volta*: femmine di meno di un anno che non hanno ancora figliato.
- *Altri caprini*: capretti (maschi e femmine di età inferiore ad un anno), maschi di più di un anno compresi i riproduttori e femmine di età superiore ad un anno che non hanno mai partorito (non comprese nelle capre).

Caseifici – Comprendono:

- a) le imprese o stabilimenti - compresi gli enti cooperativi agricoli e le latterie turnarie che svolgono attività di trattamento igienico e/o di trasformazione del latte;
- b) le aziende agricole, i cui impianti tecnici di lavorazione e/o di trasformazione sono paragonabili a quelli degli stabilimenti di cui al punto a);
- c) gli stabilimenti che raccolgono latte o crema e li cedono interamente od in parte alle unità di cui al punto a) senza averli lavorati né trasformati (centri di raccolta, generalmente dotati di attrezzature - quali impianti e vasche di refrigerazione - adeguate per la raccolta e/o della crema).

Castagneto da frutto – Sono i castagneti allevati ad alto fusto e destinati principalmente alla produzione del frutto. Sono compresi soltanto i castagneti nei quali durante l'annata agraria di riferimento si è proceduto alle operazioni colturali e alla raccolta del frutto. La superficie degli altri castagneti va indicata tra i boschi (fustaie di latifoglie).

Cavalli – Sono compresi i cavalli da corsa e da sella appartenenti ad aziende agricole.

Categorie assimilate – Lavoratori che guidano e controllano, con apporto di adeguata competenza tecnico-pratica, gruppi di altri lavoratori operai esercitando a volte un certo potere di iniziativa per la condotta dei lavori.

Ceduo composto – Bosco costituito da fustaia e ceduo semplice frammisti. Sono assimilati ai cedui composti i cedui semplici con matricine dal turno almeno triplo di quello del ceduo e la cui area di insidenza a maturità sia superiore al 15% della superficie totale del bosco.

Ceduo semplice – Bosco le cui piante, nate esclusivamente e prevalentemente da gemma, sono destinate a rinnovarsi per via agamica (gemma).

Celle frigorifere – Locali in muratura o prefabbricati predisposti allo stoccaggio di prodotti delle coltivazioni e/ o degli allevamenti i quali vengono mantenuti a temperatura ed umidità costanti.

Centro aziendale – Insieme di fabbricati situati nell'azienda agricola e connessi all'attività dell'azienda stessa. Essi, di norma, comprendono le abitazioni del conduttore e dell'altra manodopera impiegata nell'azienda; i ricoveri per animali; locali per l'immagazzinamento dei prodotti (magazzini, sili da foraggio, fienili ecc.) e quelli per il deposito di macchine ed attrezzi di uso agricolo.

Ciclo aperto – Un allevamento:

- ove si praticano solo le fasi di riproduzione e svezzamento (si vendono suinetti);

- ove si pratica solo la fase di ingrasso di suinetti acquistati all'esterno, in Italia o all'estero.

Ciclo chiuso – Un allevamento caratterizzato dalla presenza di tutte le fasi produttive: dalla riproduzione e svezzamento fino all'ingrasso dei soggetti nati in azienda (non vengono considerati eventuali acquisti di capi da riproduzione).

Classi di ampiezza – L'intervallo tra un valore ed un altro all'interno di una classificazione.

Coloni impropri – Coloro che prestano lavoro manuale in una azienda agricola, sulla base di pattuizioni particolari aventi in comune la natura associativa parziaria, ma caratterizzata da una diversità di contenuto per quanto riguarda le prestazioni di lavoro, i conferimenti delle scorte e le suddivisioni delle spese e dei prodotti.

Coltivazione principale

- *Coltivazione unica*, cioè quella che è la sola ad essere praticata su una data superficie nel corso dell'annata agraria di riferimento. Una coltivazione si considera unica anche quando è consociata con coltivazioni erbacee aventi carattere accessorio o marginale o con colture legnose agrarie o boschive presenti in numero trascurabile di piante.
- *Coltivazioni erbacee consociate praticate su seminativi nudi*. Ciascuna coltivazione erbacea consociata va considerata come *coltivazione principale* per la parte di superficie effettivamente occupata.
- *Coltivazioni legnose agrarie consociate tra loro o con coltivazioni erbacee*. Ciascuna coltivazione va considerata come *coltivazione principale* per la parte di superficie effettivamente occupata.
- *Coltivazione successiva o intercalare più importante dal punto di vista economico*.
E' considerata come *coltivazione principale* per l'intera superficie sulla quale essa è stata praticata.

Coltivazioni in serra – Si intendono le coltivazioni praticate per l'intero ciclo vegetativo o per la quasi totalità di esso, entro costruzioni di altezza sufficiente per potervi accedere ed eseguirvi le operazioni colturali e nei quali si realizza un ambiente artificiale che permette di coltivare le piante fuori stagione o piante che esigono speciali condizioni ambientali. Sono escluse in quante considerate in piena area, le coltivazioni sottoposte a copertura temporanea (campane, tunnel, ecc.) nonché quelle praticate in costruzioni la cui copertura è limitata al tetto, senza resistenza di pareti esterne.

Coltivazioni legnose agrarie – Vite, olivo, agrumi, fruttiferi, vivaia, canne, gelso (foglie), giunco, manna, salice da vimini, sommacco.

Coltivazione secondaria successiva o intercalare – La coltivazione successiva meno importante dal punto di vista economico (valore della produzione annuale). In tal caso a ciascuna coltivazione successiva od intercalare, viene attribuita l'intera superficie su cui è stata praticata.

Compostaggio – Processo che ha l'obiettivo di favorire la biodegradazione per evaporazione; si ottengono modificazioni della sostanza organica che viene umificata per attività biologica e si ha contemporaneamente distruzione dei batteri patogeni contenuti nelle deiezioni. Il compost è il prodotto derivato generalmente da residui solidi urbani trattati e trasformati in un composto scuro abbastanza simile al letame.

Concimazione – Apporto artificiale di sostanze naturali o sintetiche, minerali od organiche idonee a fornire alle colture l'elemento o gli elementi chimici della fertilità a queste necessarie per lo svolgimento del loro ciclo produttivo e vegetativo.

Concimazione (macchine per la)

- *Spandiconcime*: macchine semoventi, trainate, portate o semiportate da trattori, utilizzate per la distribuzione meccanica dei concimi chimici, distributori combinati di concimi ed antiparassitari. Sono esclusi gli spandiconcime azionati a mano e le seminatrici combinate con spandiconcime.
- *Spandiletame*: macchine trainate o portate da trattori, utilizzate per il trasporto e la distribuzione meccanica del letame. Sono esclusi gli spanditori semimeccanici ed i rimorchi a piano mobile senza apparecchi spanditori.

Condizione professionale – La condizione professionale è quella posseduta nella settimana precedente la data di riferimento del censimento e si distingue in:

- *Occupato*: chi possiede una occupazione (in proprio o alle dipendenze) da cui trae una retribuzione o un profitto. Si considera occupato anche chi collabora, senza avere un regolare contratto di lavoro con un familiare che svolge una attività lavorativa in conto proprio;
- *Disoccupato alla ricerca di nuova occupazione*: chi ha perduto una precedente occupazione alle dipendenze ed è alla ricerca attiva di una nuova occupazione, essendo in grado accettarla se gli viene offerta;

- *In cerca di prima occupazione*: chi non ha mai esercitato un'attività lavorativa o ha cessato una attività lavorativa in proprio ed è alla ricerca attiva di una occupazione essendo in grado di accettarla se gli viene offerta;
- *Casalinga/o*: chi si dedica prevalentemente alla cura della propria famiglia o della propria casa;
- *Studente*: chi si dedica prevalentemente allo studio;
- *Ritirato dal lavoro*: chi ha cessato una attività lavorativa per raggiunti limiti di età oppure per altra causa;
- *In altra condizione*: proprietari, benestanti, inabili al lavoro, chi sta assolvendo agli obblighi di leva ecc..

Conduttore – Responsabile giuridico ed economico dell'azienda. Può essere una persona fisica, una società o un Ente pubblico. Nel caso di colonia parziaria appoderata (mezzadria) come conduttore di azienda è stato considerato il mezzadro. Nel caso di soccida quale conduttore di azienda è stato considerato il soccidante.

Conigli – Comprendono le fattrici femmine che hanno partorito almeno una volta.

Consistenza del bestiame – I dati sulla consistenza degli allevamenti fanno riferimento a tutti i capi di bestiame che alla data della rilevazione si trovavano presso l'azienda sia che si tratti di bestiame in dotazione dell'azienda stessa sia che si tratti di bestiame affidato o da essa allevato. Sono inclusi i capi temporaneamente assenti per transumanza, pascolo, ecc.. Sono esclusi gli animali di passaggio (es.: femmine presenti per la monta).

Consociazioni – Coltivazioni che si trovano sullo stesso terreno durante uno stesso periodo e ciascuna delle quali fornisce un raccolto ben distinto nel corso dell'annata agraria.

Consorzio – Associazione tra gli agricoltori costituita secondo la legislazione vigente, avente scopo mutualistico e rivolta prevalentemente alla fornitura di beni e servizi direttamente agli appartenenti all'organismo sociale a condizioni più vantaggiose. A seconda delle finalità e del campo di attività prende denominazioni diverse come cantine sociali, centrali ortofrutticole, latterie e caseifici sociali, di bonifica e irrigazione, tra imprese, tra Enti pubblici, consorzi fitoiatrici ecc.. Sono compresi i consorzi per il noleggio di macchine agricole, gli organismi associativi che abbiano come scopo mutualistico l'acquisto o la produzione per i propri soci di sostanze utili per l'agricoltura, l'acquisto di terreni, la raccolta, la conservazione, la trasformazione e vendita dei prodotti.

Contoterzismo – Utilizzazione di mezzi meccanici:

- *in altre aziende agricole*. Sono rilevate le giornate di lavoro prestate in altre aziende agricole con mezzi meccanici di proprietà o comproprietà dell'azienda con e senza manodopera aziendale;
- *in azienda*. Sono rilevate le giornate di lavoro effettuate in azienda con mezzi meccanici forniti distintamente da terzi, cioè da altre aziende agricole, da organismi associativi o da imprese di esercizio e noleggio.

Corpo – Porzione continua di terreno facente di un'unica azienda, non interrotto da fattori di discontinuità quali strade, corsi d'acqua, ecc. Non costituiscono fattori tali da configurare l'esistenza di due o più corpi, piccoli canali, sentieri poderali, muriccioli, siepi, nonché aree di servizio delle coltivazioni. Il numero di corpi fa riferimento alla superficie totale dell'azienda.

Credito agrario – Strumento che fornisce agli imprenditori agricoli i capitali necessari alla produzione ed all'incremento e miglioramento delle strutture aziendali. Si suddivide in credito agrario di esercizio e di miglioramento ed entrambi possono essere a saggio agevolato od ordinario a seconda che gli enti pubblici intervengano o no alla diminuzione del tasso di interesse. Il credito agrario è regolato dalla legge n.1760 del 5 luglio 1928 e da altre posteriori, ma le forme di intervento variano da Regione a Regione.

Il "*credito agrario di esercizio*" viene concesso ad agricoltori, anche non proprietari, per la conduzione e per la dotazione dell'azienda. Le principali operazioni riguardano:

- prestiti per la conduzione delle aziende agrarie e per l'utilizzazione, manipolazione e trasformazione dei prodotti (credito agrario di conduzione);
- prestiti per l'acquisto di bestiame, macchine ed attrezzi agricoli (credito agrario di dotazione);
- anticipazione su pegno di prodotti agricoli;
- prestiti a favore di enti ed associazioni agrarie.

Il "*credito agrario di miglioramento*" viene concesso per l'esecuzione di opere di miglioramento fondiario e per l'acquisto di terreni agrari per la formazione delle piccole proprietà contadine.

Crema – Strato di grasso che si forma naturalmente alla superficie del latte per lenta agglomerazione dei globuli grassi dell'emulsione. Prelevata per scrematura dalla superficie del latte o estratta mediante centrifugazione del latte in una scrematrice, essa contiene, oltre alle altre sostanze costitutive del latte, una quantità relativamente elevata di materie grasse superiore generalmente al 10% in peso del prodotto.

Depurazione dei liquami – Sistema per accelerare artificialmente, in un ambiente controllato, i fenomeni di degradazione biologica naturale della sostanza organica con processi biologici, chimici o processi misti.

Depurazione dei liquami (impianti per la) – Impianti costituiti da fosse biologiche di decantazione, fosse di ossigenazione, fosse biologiche di decantazione, fosse di ossigenazione, fanghi attivi, letti percolatori, ecc. che, attraverso l'attività di micro-organismi e/o reattivi chimici, provvedono a depurare i liquami degli allevamenti al fine di ottenere acque non inquinanti.

Dirigenti – Lavoratori che ricoprono un ruolo caratterizzato da un grado di professionalità, autonomia e potere decisionale e sono preposti alla direzione dell'azienda agricola, forestale e zootecnica, esplicando le loro funzioni al fine di promuovere, coordinare e gestire la realizzazione degli obiettivi dell'azienda stessa.

Diserbanti – Vedi la voce *erbicidi*.

Erbicidi (o diserbanti) – Prodotti attivi contro le erbe infestanti. Si distinguono in erbicidi per contatto, per traslocazione, residui, secondo il sistema di assorbimento. Inoltre esistono erbicidi totali, il cui pa è tossico per tutte le specie vegetali e selettivi quando agiscono solo su alcune specie.

Erpicatura – Tecnica superficiale di lavorazione che si attua generalmente su terreno arato e in tempera che ha subito l'azione disgregante del gelo o delle piogge.

Equini – *Cavalli* (compresi i cavalli da corsa e da sella appartenenti ad aziende agricole), *Asini*, *Altri* (muli e bardotti).

Essiccazione meccanica (impianti per l')

- *della granella*: impianti utilizzati per l'essiccamento artificiale della granella che per la ventilazione di aria fredda, riscaldata o calda riducono il tasso di umidità della granella ad un grado che ne consenta la conservazione;
- *del foraggio*: impianti utilizzati per l'essiccamento artificiale del foraggio verde o semiappassito che per la ventilazione di aria fredda, riscaldata o calda riducono il tasso di umidità del foraggio in modo da ottenere un prodotto concentrato di più alto potere nutritivo.

Fabbricati rurali – Locali per la conservazione o l'immagazzinamento dei prodotti nonché per il deposito di macchine ed attrezzi di uso agricolo.

- *Celle frigorifere*: locali in muratura o prefabbricati predisposti allo stoccaggio di prodotti delle coltivazioni e/o degli allevamenti che vengono mantenuti a temperatura ed umidità costanti.
- *Magazzini*: locali appositamente attrezzati per il deposito e la conservazione dei prodotti dell'azienda.
- *Sili da foraggio*: speciali serbatoi in muratura od in plastica rigida destinati alla conservazione del foraggio verde o semiessiccato che vi subisce una particolare maturazione. Sono esclusi i cosiddetti *sili all'aperto*, costituiti da masse di fieno o paglia pressate e conservate all'aperto.

Famiglia del conduttore – Per famiglia, ai fini del censimento, si intende un insieme di persone legate da vincoli di matrimonio, parentela, affinità, adozione. Tutela o da vincoli affettivi, coabitanti ed aventi dimora abituale nello stesso Comune. Sono considerate facenti parte della famiglia, come membri aggregati di essa, anche le persone addette ai servizi domestici, nonché le altre persone che, a qualsiasi titolo, convivono abitualmente con la famiglia stessa. I caratteri distintivi della famiglia per il Censimento sono:

- la relazione di parentela, affinità o affettività che unisce tra loro più persone;
- la coabitazione, cioè la convivenza di tutti i membri nello stesso alloggio e la conseguente condizione della loro dimora abituale in uno stesso Comune.

Fertirrigazione – Somministrazione di elementi fertilizzanti, disciolti o sospesi nell'acqua, alle coltivazioni mediante apposite apparecchiature per l'irrigazione opportunamente predisposte per il dosaggio degli elementi stessi.

Fiori e piante ornamentali – Tutte le coltivazioni sia in piena aria che protette, di piante da fiore, da foglia e da fronda da recidere, di bulbi e tuberi da fiori, nonché di piante ornamentali non legnose da interni o destinate alla formazione di aiuole, bordure, tappeti erbosi.

Fitofarmaci o antiparassitari – Sostanze di origine inorganica o organica, naturali o di sintesi, tossiche verso i nemici delle piante, costituiti dal principio attivo (pa) rappresentato dalla sostanza tossica, da sostanze inerti per uniformare la distribuzione e per veicolare il pa, e da sostanze coadiuvanti come emulsionanti, umettanti, ecc. Fanno parte dei fitofarmaci:

- fungicida, la sostanza che ha la proprietà di distruggere i funghi e le loro spore o di inibirne la crescita;
- insetticida, la sostanza la cui tossicità verso gli insetti è tale da provocarne la morte;
- erbicida, la sostanza che ha una azione tossica su specifiche vegetazioni infestanti.

Foglio di mappa catastale – Un insieme di fogli di mappa individua una sezione censuaria, che a sua volta e ai fini del catasto indica una parte del territorio comunale.

Foraggiere avvicendate

- *Prati avvicendati*, coltivazioni foraggiere erbacee in avvicendamento che occupano il terreno per più annate agrarie consecutive (al massimo fino a cinque anni) e che sono costituite generalmente da leguminose pure o in miscuglio. Si distinguono in puri (erba medica, lupinella, sulla, trifoglio ladino, trifoglio pratense) e misti.
- *Erbai*, coltivazioni foraggiere erbacee in avvicendamento che occupano il terreno al massimo per un'annata agraria (veccia, trifoglio incarnato, cereali in erba ed a maturazione cerosa, ecc.). Si distinguono in puri (avena, bietola, cicerchia, colza, fava, favino, frumento e triticale, granoturco, loglio italico, lupino, miglio, moco, orzo, panico, pimpinella, pisello, ravizzone, sala palustre, segale, senape, serradella, soia, sorgo, trifoglio alessandrino, trifoglio incarnato, trigonella o fieno greco, veccia, vigna cinese) e misti.

Forma di conduzione (rapporti tra impresa e lavoro)

- *Conduzione diretta del coltivatore*, quando il conduttore presta egli stesso lavoro manuale nell'azienda da solo o con l'aiuto di familiari, indipendentemente dall'entità del lavoro fornito da eventuale manodopera salariale, che può anche risultare prevalente rispetto a quella prestata dal conduttore e dai suoi familiari. La conduzione diretta del coltivatore si suddivide ulteriormente nelle seguenti forme:
 - con solo manodopera familiare, quando le giornate lavorative impiegate nell'azienda sono dovute esclusivamente al conduttore, ai suoi familiari o agli altri parenti;
 - con manodopera familiare prevalente, se le giornate di lavoro prestate dal conduttore e dai suoi familiari o dagli altri parenti sono in numero uguale o maggiore di quelle prestate dall'altra manodopera aziendale (salarati fissi, braccianti, ecc.);
 - con manodopera extrafamiliare prevalente, se le giornate di lavoro prestate dal conduttore, e dagli altri parenti, risultano inferiori a quelle dell'altra manodopera aziendale (salarati fissi, braccianti, ecc.).
- *Conduzione con salarati e/o compartecipanti (in economia)*, quando il conduttore impiega per i lavori manuali dell'azienda esclusivamente manodopera fornita da operai a tempo indeterminato o a tempo determinato (salarati fissi ed assimilati, braccianti, giornalieri e simili) e/o compartecipanti, mentre la sua opera e quella dei familiari è rivolta, in generale, alla direzione dell'azienda nei riguardi dei vari aspetti tecnico-organizzativi.
- *Conduzione a colonia parziaria appoderata (mezzadria)*, quando una persona fisica o giuridica (concedente) affida un podere ad un capo famiglia il quale si impegna ad eseguire, con l'aiuto dei familiari (famiglia colonica), tutti i lavori che il podere richiede, sostenendo parte delle spese necessarie.
- *Altra forma di conduzione*, comprende tutte le forme di conduzione non classificabili tra quelle sopraindicate tra le quali:
 - conduzione parziaria non appoderata, con questa forma di conduzione il concedente non conferisce un podere come si riscontra nelle aziende a colonia parziaria appoderata (mezzadria) ma soltanto uno o più appezzamenti di terreno. Inoltre, il rapporto associativo non si estende ai familiari del colono, sebbene questi di norma si avvalga di familiari per i lavori richiesti dal fondo;
 - soccida: contratto di natura associativa tra chi dispone di bestiame e di terreni a pascolo (soccidante) ed allevatore (soccidario) che presta lavoro manuale, anche se talvolta può conferire parte del bestiame e di altre scorte. I due contraenti si associano per l'allevamento e per l'esercizio delle attività connesse al fine di ripartire i prodotti e gli utili che ne derivano.

Formaggio – Prodotto solido o semisolido, fresco o giunto a maturazione, ottenuto in seguito a coagulazione del latte, del latte scremato, del latte scremato, della crema, della crema di siero di latte o di latticello, o di una combinazione di tali prodotti, con l'azione della pressione o di altri agenti coagulanti appropriati, e sgocciolando parzialmente il siero di latte che si forma in seguito a tale processo di coagulazione.

Forma giuridica

- a) *Azienda individuale*: persona singola, persone legate da vincoli di parentela che conducono unitariamente terreni appartenenti a più componenti
- b) *Comunanza o affittanza collettiva*: la comunanza è un'associazione costituita da collettività di famiglie che conducono in forma mutualistica un'azienda agricola costituita di norma, da terreni pascolativi di proprietà della comunanza stessa. L'affittanza collettiva è un'associazione di lavoratori agricoli che conducono pro-indiviso un'azienda agricola costituita di norma da estese superfici prese in affitto.
- c) *Società di persone e di capitali*: le società di persone sono collettività di soci su base personale e godono di un'autonomia patrimoniale in funzione della destinazione dei beni ad uno scopo comune. Con il contratto i soci regolano la loro reciproca posizione dandosi un ordinamento per lo svolgimento dell'attività sociale e, a tale ordinamento, la legge riconosce efficacia anche nei confronti dei terzi.

Le altre società di persone sono le *società* in nome collettivo, le società in accomandita semplice e le altre forme per le quali sono state osservate le formalità prescritte e la conseguente iscrizione al Registro delle società.

Le società di capitali sono quelle organizzate su base capitalistica nelle quali i beni conferiti non rimangono proprietà comune dei soci ma costituiscono il patrimonio delle società. Rientrano in questa categoria la società per azioni, la società a responsabilità limitata e la società in accomandita per azioni.

- d) *Cooperativa*: per cooperativa si intende l'associazione di agricoltori costituita secondo la legislazione vigente la cui caratteristica fondamentale è la mutualità (stalla sociale, cooperativa per la conduzione dei terreni, ecc.).
- e) *Associazione di produttori*: trattasi di associazioni costituite per iniziativa dei produttori stessi allo scopo di:
- promuovere la concentrazione dell'offerta e la regolarizzazione dei prezzi nella fase della produzione per uno o più prodotti agricoli;
 - mettere a disposizione dei produttori associati mezzi tecnici adeguati per il condizionamento e la commercializzazione dei prodotti in questione.
- I produttori associati hanno l'obbligo di:
- vendere, tramite l'organizzazione dei produttori, tutta la produzione relativa al prodotto o ai prodotti per i quali hanno aderito, con la possibilità, tuttavia, per l'organizzazione di esentare i produttori da tale obbligo per determinate quantità;
 - applicare in materia di produzione e di commercializzazione, le norme adottate dall'organizzazione dei produttori per migliorare la qualità dei prodotti e per adattare il volume dell'offerta alle esigenze del mercato;
 - fornire le informazioni richieste dall'organizzazione in materia di raccolti e disponibilità dei prodotti.
- f) *Ente pubblico*: trattasi di azienda condotta da una persona giuridica di diritto pubblico (Stato, Regioni, Province, Comuni), nonché da altri enti ed istituzioni non aventi scopo di lucro (ospedali, enti comunali di assistenza, enti ecclesiastici e religiosi, fondazioni, istituti penitenziari, scuole agrarie, ecc.).
- g) *Altra forma giuridica*: trattasi di tutte quelle aziende che non rientrano nelle forme giuridiche precedenti.

Fresatura – Pratica che provoca un elevato amminutamento del terreno eseguito con strumenti il cui corpo lavorante è un rotore orizzontale dotato di utensili rigidi (zappatrice) o elastici (fresatrice).

Fruttiferi

- *Frutta fresca di origine temperata*: melo, pero, pesco, nettarina (pesca noce), albicocco, susino, ciliegio (ciliegia tenerina e duracina, ciliegia visciola ed amarena o marasca), cotogno, fico, gelso (bacca), giuggiolo, lampone, loto (kaki), melograno, mirtillo, mora di rovo, nespola comune, nespola del Giappone, ribes comune, ribes nero, sorbo, uva spina.
- *Frutta fresca di origine sub-tropicale*: actinidia (kiwi), ananas, annone, avocado, babaco, banano, dattero, fico d'India, mango, maracuja, papaja, passiflora.
- *Frutta a guscio*: mandorlo, nocciolo, carrubo, noce, pistacchio.

Funghi in grotte, sotterranei, appositi edifici – Coltivazione dei funghi praticata in grotte ovvero nei sotterranei od in appositi edifici. Qualora la stessa superficie di un letto di coltura fosse stata utilizzata più volte nel corso dell'annata agraria è stata conteggiata una sola volta.

Fustaia – Bosco le cui piante, nate da seme, sono destinate a crescere ad alto fusto ed a rinnovarsi per via sessuale (seme).

Giornata di lavoro – Prestazione lavorativa non inferiore alle otto ore. Se il lavoro prestato giornalmente presso l'azienda è stato inferiore alle 8 ore si sono convertite le ore di lavoro in giornate di 8 ore. Se invece le ore di lavoro giornaliero hanno superato le 8 ore non si è operata alcuna conversione. Il numero delle giornate di lavoro fa riferimento a quelle effettivamente prestate con esclusione di giorni di congedo, ferie e malattia.

Goccia (irrigazione a) – Metodo che si basa sull'impiego di tubi ove l'acqua raggiunge esigue pressioni (meno di 3 atm) e gocciolatoi di modesta portata. I risultati desiderati si ottengono con tempi di distribuzione lunghi. Considerare in questa voce anche la *sub-irrigazione*, ovvero il metodo di distribuzione localizzata dell'acqua con tubi sotterranei.

Impiegati – Lavoratori che svolgono un'attività nel campo tecnico-amministrativo di coordinamento e controllo o di esecuzione con diverso grado di responsabilità.

Inerbimento controllato – L'utilizzo di una coltura intercalare avente la finalità di intercettare l'azoto solubile per evitare il dilavamento, effettuata con specie vegetali che vengono interrate prima della successiva coltura.

Irrigazione (superficie irrigabile) – Superficie aziendale che nel corso dell'annata agraria di riferimento potrebbe essere irrigabile in base alla potenzialità degli impianti a disposizione dell'azienda ed alla quantità di acqua disponibile.

Irrorazione per la lotta contro i parassiti e le erbe infestanti (apparecchi meccanici per l') – Apparecchi a motore, a dorso o a trazione animale e tutti gli apparecchi a trazione meccanica e semoventi che servono per irrorare, atomizzare, nebulizzare, polverizzare o bruciare e che vengono utilizzati nella lotta contro i parassiti vegetali ed animali e le erbe infestanti. Sono compresi gli elicotteri, gli aerei e le jeep utilizzati a detto scopo. Sono esclusi gli apparecchi portati a dorso o a trazione animale non azionati a motore.

Latte – Liquido opaco biancastro secreto dalle ghiandole delle femmine dei mammiferi dopo il parto e che costituisce l'alimento dei piccoli nei primi mesi di vita. Il latte di maggiore importanza come prodotto alimentare è il latte vaccino; il latte di capra, di pecora e di bufala viene principalmente usato per la preparazione dei formaggi.

Latte alimentare – Destinato alla alimentazione umana pastorizzato, sterilizzato o uperizzato.

Latte intero – Il latte che abbia subito, in una impresa che tratta il latte, almeno un trattamento termico od un trattamento di effetto equivalente autorizzato ed il cui tenore di materia grassa sia uguale o superiore al 3,50% oppure il cui tenore di materia grassa sia stato portato almeno al 3,50%.

Latte scremato – Latte che abbia subito, in un'impresa che tratta il latte, almeno un trattamento termico od un trattamento di effetto equivalente autorizzato, ed il cui tenore di materia grassa sia stato portato ad un tasso massimo dello 0,30%.

Lavorazione e trasformazione dei prodotti delle coltivazioni (impianti per la) – Impianti propri dell'azienda utilizzati esclusivamente o prevalentemente per la lavorazione e la trasformazione di prodotti aziendali e per la produzione di mangimi da consumarsi in azienda.

Lavoro – I *lavori agricoli* sono quelli che contribuiscono al conseguimento della produzione agricola, forestale e zootecnica, ad eccezione dei lavori domestici (pulizia dell'abitazione, preparazione dei pasti per la famiglia, ecc.). Sono considerati lavori agricoli, purché effettuati dalla manodopera aziendale, la direzione e la sorveglianza dei lavori, l'organizzazione e la gestione aziendale, la conservazione, la lavorazione, la trasformazione e la commercializzazione dei prodotti nonché la manutenzione di fabbricati, macchine ed impianti ed il trasporto per conto dell'azienda. Sono esclusi i lavori effettuati dalla manodopera aziendale presso altre aziende agricole, nonché i lavori di stoccaggio, condizionamento, trasformazione, vendita e trasporto dei prodotti di altre aziende. E' esclusa la manodopera fornita da imprese di esercizio e noleggio di mezzi meccanici, da imprese industriali od a titolo di aiuto reciproco.

Legname

- *Combustibile*, la produzione legnosa destinata direttamente alla combustione di essenze forti e dolci (legna da ardere e fasciame), alla carbonizzazione (legna da carbone e carbonella);
- *da lavoro*, comprende gli assortimenti ricavati sul luogo dell'abbattimento della massa legnosa grezza; le quantità espresse in metri cubi sono quelle effettive della massa legnosa utilizzata, valutata dopo le operazioni di allestimento ed esbosco.

Legnosa agraria – La coltura praticata sulle superfici fuori avvicendamento, investite a coltivazioni di piante legnose agrarie che occupano il terreno per un lungo periodo.

Legumi secchi

- *per foraggio* (esclusi i miscugli): favetta, pisello, veccia, vecciolo;
- *altri*: cece, cicerchia, dolico, fagiuolo, fava, lenticchia, lupino, pisello, serradella, soia.

Letame solido – Qualsiasi tipo di escremento di animale domestico, con o senza stame, comprendente eventualmente una minima quantità di urina. E' da includere in tale voce anche la pollina.

Liquame – Per *liquame* si intende il letame liquido, vale a dire una miscela di escrementi ed urine di animali domestici, con l'aggiunta eventuale di acqua e comprendenti in alcuni casi anche una minima quantità di stame.

Locali per la conservazione dei prodotti (celle frigorifere) – Locali in muratura o prefabbricati predisposti allo stoccaggio di prodotti delle coltivazioni e/o degli allevamenti i quali vengono mantenuti a temperatura ed umidità costanti.

Locali per l'immagazzinamento dei prodotti

- a) *Magazzini*, locali appositamente attrezzati per il deposito e la conservazione dei prodotti dell'azienda (escluse le celle frigorifere).
- b) *Sili da foraggio*, speciali serbatoi in muratura od in plastica rigida destinati alla conservazione del foraggio verde o semiessiccato che vi subisce una particolare maturazione. Sono esclusi i cosiddetti "*sili all'aperto*" costituiti da masse di fieno o paglia pressate e conservate all'aperto.

Lotta biologica – Tecnica di difesa delle piante di interesse agrario basata sull'uso di mezzi biologici inteso nel senso più ampio del termine quale interventi indiretti sulle fasi vegetative delle infestanti, uso di virus e batteri letali specie-specifici, uso di feromoni sessuali a scopo di mascheramento o di confusione oppure ormoni della crescita (juvenoidi), uso di piante-trappola (piante con caratteristiche simili quelle coltivate ma di interesse economico nullo o scarso) oppure, ancora, sull'uso di predatori appositamente allevati allo scopo.

Lotta guidata – Tecnica di difesa delle piante di interesse agrario tendente a limitare l'uso di pesticidi ed erbicidi con la quale il momento dell'intervento non viene più stabilito sulla base di un calendario dei trattamenti ma sulla base del concetto di "soglia economica di intervento" cioè sul limite, da individuare sperimentalmente volta per volta, oltre il quale il danno potenziale provocato dal parassita (stimato quale mancata produzione) è maggiore del costo dell'intervento di difesa stesso nonché su modelli deterministici i cui parametri sono generalmente costituiti dalle fasi fenologiche delle piante, dagli andamenti climatici e pluviometrici, dal monitoraggio dei parassiti (cattura e conteggio con trappole a feromoni).

Lotta integrata – Sistema di regolazione delle popolazioni delle specie dannose che utilizza tutte le tecniche e i mezzi adatte a mantenerle a un livello a cui non causino danni economici. E' una lotta che prevede interventi di diversa natura (biologici, fisici, agronomici e meccanici) limitando quelli chimici ai quali si ricorre solo quando è effettivamente necessario e con prodotti selettivi.

Macchia mediterranea – L'associazione vegetale tipica della fascia litoranea del Mediterraneo, costituita da piante forestali sempreverdi (pino marittimo, cipresso, leccio, sughero, ecc.) alle quali si associano, con carattere di prevalenza, piante arbustive sempreverdi (lentisco, alloro, mirto, corbezzolo, olivastro, oleandro, ecc.). Tali formazioni non sono sottoposte a regolari tagli per la produzione di legname.

Mangime

- **Completo:** la miscela di mangimi per animali che per la loro composizione bastano ad assicurare una razione giornaliera, cioè la quantità necessaria in media al giorno ad un animale di una specie, di una categoria di età e di rendimento determinato, per soddisfare tutti i suoi bisogni.
- **Complementare:** la miscela di mangimi per animali che contengono tassi elevati di alcune sostanze e che, per la loro composizione, assicurano la razione giornaliera soltanto se sono associati ad altri mangimi. Rientrano in questa categoria la maggior parte dei mangimi per ruminanti che in genere sono carenti di fibra e quindi rappresentano una integrazione di una frazione a base di foraggio.

Manodopera (agricola) – Persone di 16 anni e più occupati nei lavori agricoli dell'azienda. Nella Manodopera extrafamiliare (*altra manodopera aziendale*) sono compresi i dirigenti, impiegati, categorie speciali, operai ed assimilati a tempo indeterminato e determinato.

Manodopera agricola familiare – Persone di 16 anni e più appartenenti alla famiglia del conduttore (*v. famiglia del conduttore*) che svolgono lavoro agricolo nell'azienda.

Mezzi di produzione – I dati sui mezzi di produzione riguardano le sementi, i mangimi, i prodotti fitoiatrici e dei concimi chimici distribuiti al settore agricolo nell'anno solare. La periodicità delle rilevazioni è semestrale per i concimi, annuale per gli altri mezzi di produzione. I dati rilevati attraverso le imprese che producono e/o che importano detti prodotti fanno riferimento ai quantitativi distribuiti per uso agricolo dalle stesse ditte al commercio o direttamente.

Mezzi meccanici utilizzati – Mezzi meccanici utilizzati durante l'annata agraria di riferimento per l'effettuazione di lavori agricoli. Sono:

- *di proprietà dell'azienda* i mezzi meccanici di proprietà esclusiva dell'azienda, anche se temporaneamente utilizzati in altre aziende agricole, compresi i mezzi meccanici acquistati in leasing;
- *in comproprietà* i mezzi meccanici di proprietà di due o più aziende agricole;
- *forniti da altre aziende agricole* i mezzi meccanici temporaneamente utilizzati dall'azienda, ma di proprietà di una altra azienda (aiuto reciproco, consorzi per il noleggio di macchine agricole);
- *forniti da organismi associativi* i mezzi meccanici appartenenti a cooperative agricole, enti di sviluppo, consorzi di bonifica, ecc. e utilizzati dall'azienda facente parte dell'organismo associativo stesso;
- *forniti da imprese di esercizio e noleggio* i mezzi meccanici utilizzati in azienda e di proprietà di imprenditori di lavori agricoli e di altre imprese industriali.

Microirrigazione – Forma particolare di irrigazione per aspersione, in cui si fa ricorso ad aspersori di piccola gittata ad alta pressione, con una minimizzazione dei consumi d'acqua.

Mietitrebbiatrici – Macchine semoventi, trainate o portate da trattori, utilizzate per la mietitura, raccolta, trebbiatura dei cereali, dei legumi secchi, dei semi oleosi e delle sementi foraggere.

Monosuccessione – Su uno stesso appezzamento si pratica la coltura di una singola specie.

Motocoltivatori, motozappe, motofesatrici, motofalciatrici – Veicoli a motore, ad un solo asse, utilizzati per i lavori agricoli. Sono esclusi tutti gli apparecchi utilizzati esclusivamente per gli orti familiari, i parchi e i giardini ornamentali.

Mungitura (sala di) – Locale, distinto dalla stalla, appositamente attrezzato con poste fisse ed impianti di mungitura meccanica.

Mungitura completamente automatizzata (sala di) – Sala di mungitura nella quale si svolgono contemporaneamente le operazioni di distacco automatico del porta capezzolo alla fine della mungitura e di registrazione automatica del volume del latte munto durante la mungitura.

Operai a tempo determinato – Operai assunti con un rapporto individuale di lavoro a tempo determinato per l'esecuzione di lavori di breve durata, stagionale o a carattere saltuario oppure assunti per fase lavorativa o per la sostituzione di operai per i quali sussista il diritto alla conservazione del posto. Agli operai a tempo determinato sono assimilati, ai fini del censimento, i compartecipanti, intendendosi per tali lavoratori ai quali vengono affidati, nel corso dell'annata agraria, tutti o soltanto una parte dei lavori che richiede una determinata coltivazione, ricevendo come compenso una quota parte del prodotto.

Operai a tempo indeterminato – Lavoratori agricoli assunti con rapporti di lavoro senza prefissione di termine ed ai quali il datore di lavoro garantisce 181 giornate annuali di effettivo lavoro per tutta la durata del rapporto e la cui retribuzione, riferita ad anno, viene corrisposta mensilmente, a norma del contratto nazionale di lavoro per gli operai agricoli con l'integrazione dei contratti provinciali.

Organismi associativi – Per organismi associativi si intendono le cooperative agricole e gli organismi associativi simili.

- *Cooperative agricole.* Associazioni tra agricoltori costituite secondo la legislazione vigente, aventi scopo mutualistico e rivolte prevalentemente alla fornitura di beni e servizi direttamente agli appartenenti all'organismo sociale e condizioni più vantaggiose. Le cooperative a seconda della finalità e del campo di attività prendono denominazioni diverse, come cantine sociali, oleifici cooperativi, centrali ortofrutticole, latterie e caseifici sociali, macelli cooperativi, ecc..
- *Organismi associativi simili.* Società di diritto o di fatto che operano nel campo agricolo e che hanno lo scopo di conseguire un dato fine economico sia attraverso l'aumento della produzione e della produttività che attraverso l'espletamento di determinati servizi senza che sia sancito il principio mutualistico. Sono compresi tra gli organismi associativi gli enopoli, gli elaiopoli, i consorzi di miglioramento fondiario ed ogni altra società o ente che abbia come scopo mutualistico l'acquisto o la produzione per i propri soci di sostanze utili per l'agricoltura, l'acquisto di terreni, la raccolta, la conservazione, la trasformazione e vendita di prodotti ai soci.

Orti familiari – Piccole superfici utilizzate essenzialmente per la produzione di ortaggi, legumi freschi, patate, ecc. destinati, di norma, ad essere consumati dalla famiglia del conduttore o da altre persone che lavorano nell'azienda. Su tali superfici possono essere eventualmente presenti anche altre coltivazioni erbacee e/o alcune piante legnose agrarie.

Ortive

Le coltivazioni *ortive in piena aria* sono le coltivazioni di legumi freschi ed ortaggi praticate all'aperto sia in pieno campo che in orti stabili o industriali. Si distinguono in:

- *coltivazioni ortive di pieno campo*, quando sono in avvicendamento con le altre coltivazioni agricole;
- *coltivazioni ortive in orti stabili o industriali*, quando sono caratterizzate da un rapido avvicendamento tra di loro e producono ortaggi e legumi freschi normalmente immessi nel commercio.

Le coltivazioni *ortive protette* sono quelle coltivazioni praticate al coperto per tutto o per la maggior parte del ciclo vegetativo. Rientrano in questa voce:

- *legumi freschi:* fagiolo (compresi i fagioli mangiatutto), pisello (compresi i piselli mangiatutto o taccole), fava;
- *carciofo*;
- *fragola*;
- *pomodoro da mensa*;
- *pomodoro da industria*;
- *altre ortive:* acetosella, aglio, asparago, barbabietola da orto, basilico, bietola, broccolo di rapa, cardo, carota, cavolfiore, cavolo a penna, cavolo broccolo, cavolo cappuccio, cavolo di Bruxelles, cavolo rapa, cavolo rosso, cavolo verza, cetriolo da mensa, cetriolini, cicoria o radicchio (da foglie e da radici), cipolla, cocomero o anguria, crescione, finocchio, funghi (esclusi quelli coltivati in grotte, sotterranei o in appositi edifici), indivia (riccia e scarola), lattuga (cappuccina romana, da taglio), mais dolce, melanzana, melone o popone o cantalupo, pastinaca, peperone, porro, prezzemolo, rapa, ravanella, scalogno,

scorzonera, scorzonera bianca, sedano (da coste e da foglie), sedano rapa (da radice), spinacio, topinambur, zucca, zucchine.

Ovini

Pecore e agnelle montate.

- *Pecore*, femmine che hanno partorito almeno una volta anche se alla data di riferimento della rilevazione sono a riposo o stanno allattando. In questa categoria sono comprese le pecore riformate al termine della loro carriera economica.
- *Agnelle montate*, femmine di meno di un anno montate per la prima volta che non hanno ancora figliato.
- Altri ovini, *agnelli (maschi e femmine di età inferiore ad un anno)*, *agnelloni*, *castrati*, *montoni*. In questa categoria sono comprese le femmine di età superiore ad un anno che non hanno mai partorito (non comprese nelle pecore).
- *Agnelloni*: ovini interi di età superiore ai 12 mesi, non destinati alla riproduzione.
- *Castrati*: maschi della specie ovina di età superiore ad 1 anno castrati destinati alla macellazione.

Pacciamatura – Pratica di copertura del suolo con utilizzo di materiali di origine naturale (paglia, trucioli di legno, schegge di corteccia, foglie secche, ecc.) o di origine artificiale (film plastici, teli di carta, tessuto-non-tessuto, composti altri derivati industriali, ecc.) posto direttamente a contatto con il terreno con diversi scopi agronomici.

Parco – Area naturale protetta iscritta in un elenco ufficiale, generalmente dotata di perimetrazione e di un Ente Gestore operativo. La Legge quadro sulle aree protette, 6 Dicembre 1991, n. 394 all'art.1 comma 1 definisce i parchi nazionali come "costituiti da aree terrestri, lacuali o marine che contengono uno o più ecosistemi intatti o anche parzialmente alterati da interventi antropici, una o più formazioni fisiche, geologiche, geomorfologiche, biologiche di rilievo nazionale o internazionale per valori naturalistici, scientifici, estetici, culturali, educativi e ricreativi, tali da richiedere l'intervento dello Stato ai fini della loro conservazione per le generazioni presenti e future" Il comma 2 definisce i parchi regionali naturali "costituiti da aree terrestri, fluviali, lacuali, ed eventualmente tratti di mare prospicienti la costa, di valore naturalistico ed ambientale, che costituiscono, nell'ambito di una o più Regioni limitrofe, un sistema omogeneo individuato dagli assetti naturali dei luoghi, dai valori paesaggistici e dalle tradizioni culturali delle popolazioni locali".

Parenti del conduttore che lavorano in azienda – Per parenti del conduttore che lavorano in azienda si intendono i discendenti, gli ascendenti ed altri parenti o affini del conduttore (compresi i casi di parentela derivante da adozione) non facenti parte della famiglia del conduttore stesso, la cui attività lavorativa presso l'azienda durante l'annata agraria non è stata svolta a carattere saltuario o occasionale.

Particella catastale – Poligono chiuso di una porzione di territorio situata in uno stesso Comune appartenente ad un'unica proprietà (la quale può appartenere a più soggetti), avente la stessa qualità o classe e la stessa destinazione. Una particella è individuata da un numero, da un foglio catastale all'interno del quale è inserita, dal Comune e Provincia in cui il foglio ricade.

Piante industriali – Tabacco, luppolo, cotone, piante da semi oleosi (colza e ravizzone, girasole, soia, arachide, canapa, lino, papavero, ricino, senape, sesamo), piante aromatiche, medicinali, da condimento (aneto, angelica, anice, assenzio, belladonna, camomilla, capperi, cerfoglio, cumino o carvi, digitale, dragoncello, gelsomino, genziana, hamamelis, issopo, lavanda, liquirizia, maggiorana, malva, melissa o cedronella, menta, origano, piretro, rabarbaro, rafano, rosmarino, ruchetta, salvia, segale cornuta, timo, valeriana, zafferano), canapa (fibra). Canna da zucchero, cicoria da caffè, giaggiolo (ireos), lino (fibra), saggina da scopa, scopiglio, sorgo zuccherino.

Piante sarchiate da foraggio – Barbabietola da foraggio e semizuccherina, carota da foraggio, cavolo da foraggio o rutabaga, pastinaca da foraggio, topinambur, zucca da foraggio. Sono escluse le superfici destinate alla produzione di sementi.

Piantine – Piantine non legnose ai primi stadi di sviluppo destinate alla vendita per essere trapiantate.

Pioppeti – Superfici utilizzate per la coltivazione dei pioppi ad alto fusto anche se il suolo viene parzialmente adibito a coltivazioni erbacee a carattere accessorio o marginale.

Prati permanenti e pascoli – Coltivazioni foraggere erbacee fuori avvicendamento che occupano il terreno per un periodo superiore a cinque anni.

- *Prato permanente* quando il foraggio viene, di norma, raccolto mediante falciatura.
- *Pascolo* quando il foraggio viene utilizzato, di regola, soltanto dal bestiame pascolante.

Prodotti condizionati – Sono da intendere tutti i prodotti principali (o grezzi) che hanno subito una lavorazione e/o manipolazione diversa dalla trasformazione e/o specifici trattamenti fisico-chimici finalizzati a consentirne il trasferimento nello spazio e nel tempo (disidratazione, insilamento, confezionamento, surgelazione, salatura, presso-condizionato o sottovuoto, ecc.).

Prodotti ottenuti dalla lavorazione del latte in azienda – Vanno indicati i singoli quantitativi dei prodotti ottenuti nell'azienda dalla trasformazione del latte munto nell'azienda stessa (formaggio, burro, ricotta).

Prodotti trasformati – Sono da intendere tutti i prodotti derivati dalla trasformazione di prodotti primari (ad esempio, farine di cereali, vino, olio di oliva, passate di pomodoro, ecc.).

Produzione di mangime (impianti per la) – Impianti utilizzati per ridurre in farina o in piccoli frammenti le granaglie ed i foraggi destinati all'alimentazione del bestiame e per miscelare gli elementi costitutivi dei mangimi, previamente tritati o macinati.

Purino – Si intende l'urina di animali domestici comprendenti eventualmente una minima quantità di escrementi e/o acqua.

Raccogliatrici pressatrici di foraggio – Macchine semoventi oppure trainate, portate o semiportate da trattori che effettuano in maniera continua la raccolta, la trinciatura ed il caricamento del foraggio (verde, da insilare semiappassito o secco) e della paglia lasciati sul posto o preventivamente disposti in andane.

Raccolta (macchine per la)

- *Delle ortive*: macchine specializzate per la raccolta di prodotti ortivi, dotate di pettine battitore che possono realizzare in una sola operazione e in modo continuo il distacco delle parti non utilizzabili degli ortaggi e la loro raccolta. Il prodotto raccolto può essere convogliato provvisoriamente in tramogge situate nella stessa macchina;
- *Di uva*: macchine semoventi, oppure trainate o portate da trattori, utilizzate per la vendemmia e costituite da una piattaforma portante e da una testa di raccolta, nonché da installazioni per la raccolta e lo scarico dell'uva;
- *Della frutta*: macchine semoventi dotate di piattaforma mobile a comando idraulico portata all'estremità di telai articolati capaci di spostarsi verticalmente ed orizzontalmente (carrelli elevatori), utilizzati per la raccolta della frutta.

Raccolta meccanizzata della patata (macchine per la) – Macchine semoventi oppure trainate o portate da trattori, che estraggono le patate dal terreno, le separano dalle foglie, zolle, terriccio, ecc., le dispongono in file, le raccolgono e/o le caricano in sacchi o in casse o recipienti da carico o su di un rimorchio. Gli organi che eseguono tale operazione possono essere raccolti in un'unica macchina o divisi in più macchine semplici collegate tra loro.

Raccolta meccanizzata della barbabietola da zucchero (macchine per la) – Macchine semoventi, oppure trainate o portate da trattori, che scollettano le barbabietole da zucchero, le estraggono dal terreno, le allineano in file, le raccolgono in casoni e/o distruggono le foglie, oppure le sistemano in andane trasversali o longitudinali. Gli organi che eseguono tale operazione possono essere raccolti in un'unica macchina o divisi in più macchine semplici collegate tra loro.

Refrigerazione e/o il trattamento igienico del latte (impianti per la) – Impianti per il raffreddamento e la conservazione del latte freddo dopo la mungitura per impedire la moltiplicazione dei batteri. Subito dopo la mungitura si esegue anche la filtrazione del latte mediante filtri adatti, semplici e disinfettabili.

Ricoveri

- *Stalle*: i locali appositamente adibiti all'allevamento dei bovini. Esse possono essere a *stabulazione fissa*, quando i bovini vivono costantemente nelle poste, oppure a *stabulazione libera* allorché gli animali possono muoversi liberamente nell'ambito delle diverse zone della stalla (zona di riposo, di alimentazione, sala di mungitura, ecc.).
- *Ovili*: i locali appositamente predisposti per l'allevamento degli ovini. Come le stalle per bovini, gli ovili possono essere a *stabulazione fissa* o a *stabulazione libera*.
- *Porcilaie*: i locali appositamente predisposti per l'allevamento suino aventi caratteristiche particolari in relazione al tipo di specializzazione produttiva. Le porcilaie *da riproduzione* sono caratterizzate dalla presenza di una zona parto, allevamento e svezzamento destinata ad ospitare le scrofe e la relativa nidata. Le porcilaie *da ingrasso* sono destinate all'allevamento dei suini svezzati, sino al momento della loro vendita.
- *Pollai*: i locali appositamente predisposti per gli allevamenti avicoli e con caratteristiche particolari a seconda del tipo di allevamento praticato. Nei pollai per *allevamento a terra*, l'allevamento stesso è effettuato al suolo in capannoni aperti o chiusi; nei pollai destinati all'*allevamento in batteria* l'allevamento stesso è effettuato al suolo in capannoni aperti o chiusi; nei pollai destinati all'*allevamento in batteria* l'allevamento stesso è effettuato con un sistema di gabbie disposte in fila, in un unico piano o incastellate.

Ripuntatura – Come lavorazione di coltivazione è chiamata anche scarificazione. Si attua nei prati vecchi in inverno o inizio primavera allo scopo di favorire la penetrazione dell'aria, dell'acqua e dei fertilizzanti, di intensificare l'attività microbica e di propiziare la mineralizzazione della sostanza organica.

Ristallo – Un allevamento di bovini generalmente vitelli) acquistati all'esterno, in Italia o all'estero e destinati al macello (sono pertanto esclusi gli acquisti di capi da riproduzione o da rimonta come ad esempio le manze da allevamento).

Rotazione (o avvicendamento a ciclo chiuso) – La successione segue un piano prestabilito di colture che ritornano ciclicamente sugli stessi appezzamenti.

Sarchiatura – Tipica lavorazione di coltivazione, si esegue su piante seminate a file, smuovendo la porzione di terreno libero dalla coltura.

Scarificazione – Come lavorazione di coltivazione è chiamata anche ripuntatura. Si attua nei prati vecchi in inverno o inizio primavera con attrezzi che incidono il terreno con tagli verticali allo scopo di favorire la penetrazione dell'aria, dell'acqua e dei fertilizzanti, di intensificare l'attività microbica e di propiziare la mineralizzazione della sostanza organica.

Scorrimento superficiale ed infiltrazione laterale – Metodo di irrigazione in cui l'acqua viene fatta scorrere sul terreno sistemato a piani inclinati (è tipica delle marcite lombarde) oppure viene immessa in canaletti o in solchi e raggiunge lateralmente, per infiltrazione, le radici delle piante coltivate. E' frequente nell'irrigazione delle sarchiate, in genere, e delle culture ortive del Mezzogiorno.

Sementi – Superfici per la produzione di sementi destinate alla vendita per essere trapiantate. Sono escluse le superfici per la produzione di sementi di cereali, di leguminose, di patate da semina, di piante da semi oleosi. Le superfici utilizzate per la produzione di sementi per il fabbisogno aziendale rientrano nelle varie voci relative alle singole colture.

Seminativi – Le colture di piante erbacee, soggette all'avvicendamento colturale che prevede una durata delle coltivazioni non superiore a cinque anni.

Serre – Costruzione per la protezione delle coltivazioni, di altezza sufficiente per potervi accedere ed eseguire le operazioni colturali e che realizza un ambiente artificiale che permette di coltivare piante fuori stagione o piante che esigono speciali condizioni climatiche. Fra le serre sono comprese sia le installazioni di tipo tradizionale con strutture in muratura o metallica e con copertura di vetro, che le costruzioni più semplici, generalmente costituite da intelaiatura di legno con copertura di materiale plastico rigido o flessibile estesa sia al tetto sia alle pareti, che di norma si rinnova all'inizio della campagna. Non sono considerate serre le costruzioni la cui copertura è limitata al tetto, dato che non si realizza quella differenza tra condizioni ambientali interne ed esterne che è caratteristica delle serre vere e proprie.

Sezione censuaria – Parte del territorio in cui ai fini del catasto è suddiviso il Comune.

Sgombero quotidiano del letame o rimozione dei rifiuti (impianti per lo) – Impianti fissi, meccanici o semi meccanici, che trasportano il letame o i rifiuti fuori dai ricoveri nelle concimaie. Sono esclusi i caricatori frontali o posteriori, i ripulitori-trasportatori di letame fissati alle trattrici e le treggie utilizzate per lo sgombero.

Sili da foraggio – Speciali serbatoi in muratura od in plastica rigida destinati alla conservazione del foraggio verde o semiessiccato che vi subisce una particolare maturazione. Possono essere di tipo *verticale (ermetici, a compressione, ciclatori)* e *orizzontali (a trincea, a fossa, a corridoio, a cumulo)*. Sono da escludere i cosiddetti "sili all'aperto" costituiti da masse di fieno o paglia pressate e conservate all'aperto.

Sommersione – Metodo che prevede la sommersione del terreno con uno strato d'acqua per periodi variabili e con livelli variabili (tipico delle risaie). L'irrigazione "a conca" degli alberi da frutto nel Mezzogiorno è assimilata alla sommersione.

Sovescio – Pratica agricola che prevede la coltivazione di colture intercalari a rapido sviluppo e seminate a forte densità col fine di apportare al terreno azoto e altri elementi fertilizzanti.

Suini

- *Verri*: maschi interi già utilizzati per la funzione riproduttiva o ad essa destinati.
- *Scrofe*: femmine utilizzate o destinate alla riproduzione.
- *Suini da macello*: suini destinati alla produzione di carne compresi i verri e le scrofe riformate, ossia al termine della loro carriera riproduttiva.

Sughero – Sostituisce l'epidermide nella struttura secondaria della pianta; è formato da più strati di cellule nelle cui pareti deposita la suberina, derivata da acidi grassi.

Superficie aziendale

- *Superficie Totale*: area complessiva dei terreni dell'azienda formata dalla superficie agricola utilizzata, da quella coperta da arboricoltura da legno, da boschi, dalla superficie agraria non utilizzata, nonché dall'area occupata da parchi e giardini ornamentali, fabbricati, stagni, canali, cortili situati entro il perimetro dei terreni che costituiscono l'azienda.
- *Superficie agricola utilizzata*: insieme dei terreni investiti a seminativi, coltivazioni legnose agrarie, orti familiari, prati permanenti e pascoli e castagneti da frutto. Essa costituisce la superficie investita ed effettivamente utilizzata in coltivazioni propriamente agricole. E' esclusa la superficie investita a funghi in grotte, sotterranei ed appositi edifici.
- *Agraria non utilizzata*: insieme dei terreni dell'azienda non utilizzati a scopi agricoli per una qualsiasi ragione (di natura economica, sociale od altra), ma suscettibili di essere utilizzati a scopi agricoli mediante l'intervento di mezzi normalmente disponibili presso un'azienda agricola. Sono compresi gli eventuali terreni abbandonati facenti parte dell'azienda ed aree destinate ad attività ricreative. Sono esclusi i terreni a riposo.
- *Altra*: è costituita dalle aree occupate da fabbricati, cortili, strade poderali, fossi, canali, cave, terre sterili, rocce, parchi e giardini ornamentali. Sono comprese anche le superfici delle grotte, dei sotterranei e degli appositi edifici destinati alla coltivazione dei funghi.

Superficie in produzione – Per superficie in produzione si intende quella che risulta occupata dagli impianti in fase produttiva, anche se, a seguito di avversità climatiche e/o attacchi parassitari, non ha dato luogo a produzione.

Terreni a riposo – Terreni, lavorati (maggesi) o non, che entrano in avvicendamento e sui quali non è praticata alcuna coltura nel corso dell'annata agraria. I dati sono forniti distintamente per le superfici soggette e non a regime d'aiuto comunitario secondo quanto previsto dalla nuova Politica Agraria Comune (PAC). Sono esclusi i terreni in stato di abbandono per una qualsiasi ragione di natura economica, sociale od altra.

Titolo di possesso dei terreni – Sono assimilati alla *proprietà*: l'usufrutto, l'enfiteusi, l'assegnazione dei terreni da parte di enti di sviluppo, consorzi e simili, il beneficio parrocchiale, la colonia perpetua. Sono assimilati all'*affitto*: l'affitto misto e l'uso gratuito.

Trasformazione di uva e olive (impianti per la) – Impianti utilizzati per la trasformazione dell'uva o delle olive azionati a motore e situati, in genere, in appositi locali destinati ed attrezzati a tale scopo. Sono escluse le pigiatrici, le diraspatrici ed i torchi azionati a mano.

Trattamento e la trasformazione del latte (impianti per il) – Impianti propri dell'azienda utilizzati esclusivamente o prevalentemente per il trattamento e la trasformazione del latte aziendale.

Trattrici – Trattrici con almeno due assi, utilizzate per l'esecuzione dei lavori agricoli. Sono compresi i veicoli a motore trasformati (derivate) ed i veicoli a motore specializzati (Jeep, Unimag, ecc.) che vengono utilizzati come trattrici agricole propriamente dette.

Tunnel e campane

- *Tunnel*: coperture installate allo scopo di proteggere file di piante;
- *Campane*: coperture installate allo scopo di proteggere singole piante.

Tra i tunnel e le campane sono compresi i cassoni fissi e mobili.

Uso civico – E' il diritto che gruppi di persone (collettività di abitanti di un Comune o di una sua frazione) o, anche, di una sola parte di essi o di una collettività di altro tipo (associazione agraria, università, comunanza, partecipazione, dominio collettivo, vicinia, regola, ecc.), esercitano su terreni appartenenti a privati, oppure, ad enti territoriali od associativi di vario genere (Legge 16 giugno 1927, n. 1766, G.U. 3 ottobre 1927, n. 228 e regolamento di applicazione 26 febbraio 1926, n. 332, G.U. 8 marzo 1928, n. 57 e leggi delle Regioni di Statuto ordinario ed a Statuto speciale che regolano la materia).

Uva per la produzione di vini a denominazione di origine controllata (vini DOC) e controllata e garantita (vini DOCG) – Uva prodotta da viti appartenenti a vitigni di uva da vino le cui superfici sono iscritte all'*Albo dei vigneti* istituito presso le Camere di Commercio, Industria, Artigianato e Agricoltura, per la produzione di vini a denominazione di origine controllata (vini DOC) e controllata e garantita (vini DOCG). Tale uva può essere destinata in tutto o in parte alla produzione di altri vini o al consumo diretto.

Uva per la produzione di altri vini (compresi i vini da tavola con indicazione geografica) – Uva prodotta da viti appartenenti a vitigni di uva da vino le cui superfici non sono iscritte all'*Albo dei vigneti*. Tale uva può anche essere destinata in tutto o in parte al consumo diretto.

Uva da tavola – Uva prodotta da viti appartenenti a vitigni di uva da tavola, anche se essa viene destinata del tutto o in parte alla vinificazione.

Uva per la produzione di vini da tavola con indicazione geografica – Uva per la produzione di altri vini le cui superfici sono destinate dall'azienda alla produzione di vini da tavola con indicazione geografica e dichiarate come tali alla competente Camera di Commercio, Industria, Artigianato e Agricoltura. Per indicazione geografica si intende la specificazione della zona di produzione in cui ricadono le superfici a vite. Tale zona può essere costituita da una o più unità amministrative (Comune, Provincia, Regione) oppure da una parte del loro territorio o da località delimitate da apposito decreto del Ministero dell'agricoltura e delle foreste.

Viti madri di portinnesto – Piante di vite appartenenti a varietà coltivate per la produzione di materiale per la moltiplicazione della vite (tralci). Trattasi di particolari varietà di viti dalle quali vengono prelevate parti di tralci le quali, interrate, emettono radici dando origine ad una nuova piante di vite (barbatella).

Viti non innestate – Giovani piante di vite messe a dimora e non ancora innestate, ma destinate ad esserlo.

Vitigno – Varietà di una stessa specie di vite, compresi i loro incroci e reincroci, nonché gli incroci tra diverse specie di vite, coltivate per la produzione di uva da vino, uva da tavola o materiale per la moltiplicazione vegetativa della vite.

Vivai – Superfici investite a piantine legnose agrarie e forestali, destinate ad essere trapiantate. Sono esclusi i vivai forestali destinati al fabbisogno aziendale, la cui superficie è compresa tra le colture boschive.