

CARATTERISTICHE STRUTTURALI DELLE AZIENDE AGRICOLE

FASCICOLO PROVINCIALE
PESCARA



SISTEMA STATISTICO NAZIONALE
ISTITUTO NAZIONALE DI STATISTICA

Caratteristiche strutturali delle aziende agricole

FASCICOLO PROVINCIALE PESCARA

*5° Censimento generale dell'agricoltura
22 ottobre 2000*

Coordinatore scientifico: Bruno Massoli
Progetto informatico elaborazione dati: M. Carla Runci
Progetto informatico diffusione dati: Alberto Sorce
Coordinamento editoriale diffusione dati: Franco Lorenzini

Per chiarimenti sul contenuto
della pubblicazione rivolgersi a:
ISTAT, Servizio CUE, Via Adolfo Ravà 150 - Roma

Tel: 06.59584535 - 06.59524573
Fax: 06.5940121

**CARATTERISTICHE
STRUTTURALI
DELLE AZIENDE
AGRICOLE**

**FASCICOLO PROVINCIALE
PESCARA**

Istituto Nazionale di Statistica
Via Cesare Balbo, 16 - Roma

Coordinamento tecnico editoriale:
Andrea Braghin - Piero Crivelli
Servizio Produzione Editoriale
Via Tuscolana, 1782 - Roma

Stampa Digitale:
Industrie Abbate S.p.a. - febbraio 2003

Tiratura:
200 copie

Si autorizza la riproduzione a fini
non commerciali e con la citazione della fonte

Il volume e le tavole in esso contenute sono disponibili in formato
elettronico al sito Internet dell'Istat: www.istat.it o al sito dedicato
esclusivamente ai censimenti: www.censimenti.it

Indice

Presentazione	13
----------------------------	-----------

Introduzione

1. Cenni storici	15
2. Le basi giuridiche	16
3. La struttura organizzativa	16
4. Le attività di formazione ed istruzione della rete di rilevazione	20
5. Il campo di osservazione e l'unità di rilevazione	20
6. I criteri per l'individuazione delle aziende agricole	21
7. Il questionario di rilevazione	22
8. Epoca di riferimento dei dati	23
9. L'aggiornamento degli elenchi comunali delle aziende agricole	23
10. Le indagini pilota pre-censuarie	25
11. Le operazioni preliminari della rete di rilevazione	26
12. Le attività di raccolta dei dati	27
13. La registrazione controllata	28
14. Il trattamento informatico dei dati	29
15. Il piano di diffusione dei risultati	30
16. Le indagini di qualità e copertura	32

Avvertenze alle tavole	35
-------------------------------------	-----------

Tavole statistiche

Capitolo 1 – Confronti temporali (Universo Italia)

Tavola 1.1	– Aziende e relativa superficie totale per forma di conduzione e titolo di possesso dei terreni	43
Tavola 1.2	– Aziende e relativa superficie agricola utilizzata (SAU) per forma di conduzione e titolo di possesso dei terreni	43
Tavola 1.3	– Aziende e relativa superficie totale per classe di superficie totale e classe di superficie agricola utilizzata (SAU)	44
Tavola 1.4	– Aziende e relativa superficie investita per le principali coltivazioni praticate	44
Tavola 1.5	– Aziende con irrigazione secondo il tipo di approvvigionamento dell'acqua irrigua ed il sistema di irrigazione	45
Tavola 1.6	– Aziende con irrigazione secondo le principali coltivazioni irrigate	45
Tavola 1.7	– Aziende con allevamenti secondo le principali specie di bestiame	46
Tavola 1.8	– Aziende e relativo numero di giornate di lavoro per categoria di manodopera aziendale e classe di giornate di lavoro aziendale	46
Tavola 1.9	– Aziende con abitazioni	47

Tavola 1.10	– Aziende che utilizzano mezzi meccanici nel complesso e numero di mezzi di proprietà dell'azienda	47
-------------	--	----

Capitolo 2 – Dati provinciali (Universo Italia)

Notizie generali sull'azienda

Tavola 2.1	– Aziende, relativa superficie totale e numero di giornate di lavoro effettuate nell'azienda per classe di superficie totale e forma giuridica	51
Tavola 2.2	– Aziende, relativa superficie totale e numero di giornate di lavoro effettuate nell'azienda per classe di superficie totale e forma di conduzione	53
Tavola 2.3	– Aziende, relativa superficie agricola utilizzata (SAU) e numero di giornate di lavoro effettuate nell'azienda per classe di superficie agricola utilizzata e forma giuridica	54
Tavola 2.4	– Aziende, relativa superficie agricola utilizzata (SAU) e numero di giornate di lavoro effettuate nell'azienda per classe di superficie agricola utilizzata e forma di conduzione	56
Tavola 2.5	– Aziende e relativa superficie totale per classe di superficie totale, forma di conduzione, titolo di possesso dei terreni e zona altimetrica	57
Tavola 2.6	– Aziende e relativa superficie agricola utilizzata (SAU) per classe di superficie agricola utilizzata, forma di conduzione, titolo di possesso dei terreni e zona altimetrica	63
Tavola 2.7	– Aziende per numero dei corpi di terreno, classe di superficie totale e classe di superficie agricola utilizzata (SAU)	69
Tavola 2.8	– Superficie totale per numero dei corpi di terreno, classe di superficie totale e classe di superficie agricola utilizzata (SAU)	70
Tavola 2.9	– Superficie agricola utilizzata (SAU) per numero dei corpi di terreno, classe di superficie totale e classe di superficie agricola utilizzata	71

Utilizzazione dei terreni

Tavola 2.10	– Aziende e relativa superficie per forma di utilizzazione dei terreni, classe di superficie totale e classe di superficie agricola utilizzata (SAU)	72
Tavola 2.11	– Aziende con seminativi e relativa superficie investita per classe di superficie agricola utilizzata (SAU) e principali coltivazioni praticate	73
Tavola 2.12	– Aziende con coltivazioni legnose agrarie e relativa superficie investita per le principali coltivazioni praticate e per classe di superficie agricola utilizzata (SAU).....	79
Tavola 2.13	– Aziende con vite e relativa superficie investita per natura della produzione, classe di superficie agricola utilizzata (SAU), forma di conduzione e zona altimetrica	80
Tavola 2.14	– Aziende con vite e relativa superficie investita per natura della produzione e classe di superficie investita a vite	83
Tavola 2.15	– Aziende con vite e relativa superficie investita per classe di superficie investita a vite, classe di superficie agricola utilizzata (SAU) e forma di conduzione	84
Tavola 2.16	– Aziende con vite e relativa superficie investita per natura della produzione, età delle viti e tipo di vitigno	85
Tavola 2.17	– Aziende con arboricoltura da legno e/o boschi e relativa superficie per classe di superficie totale e zona altimetrica	91
Tavola 2.18	– Aziende che attuano la gestione dei boschi per tipo di intervento e forma giuridica	94

Tavola 2.19	– Aziende che attuano la gestione dei boschi per tipo di intervento, classe di superficie totale, forma di conduzione e zona altimetrica	95
Tavola 2.20	– Aziende con superficie irrigabile per classe di superficie irrigabile, classe di superficie totale, classe di superficie agricola utilizzata (SAU) e zona altimetrica	96
Tavola 2.21	– Aziende che praticano l'irrigazione e relativa superficie irrigata per classe di superficie irrigata, classe di superficie totale, classe di superficie agricola utilizzata (SAU) e zona altimetrica	97
Tavola 2.22	– Aziende per principali coltivazioni irrigate e relativa superficie irrigata per classe di superficie agricola utilizzata (SAU), classe di superficie irrigata e zona altimetrica	98
Tavola 2.23	– Aziende che praticano l'irrigazione per tipo di approvvigionamento dell'acqua irrigua, classe di superficie totale e classe di superficie agricola utilizzata (SAU)	99
Tavola 2.24	– Aziende che praticano l'irrigazione per tipo di approvvigionamento dell'acqua irrigua, forma di conduzione e zona altimetrica	100
Tavola 2.25	– Aziende per sistema di irrigazione e relativa superficie irrigata per classe di superficie agricola utilizzata (SAU), classe di superficie irrigata e zona altimetrica	101
Tavola 2.26	– Aziende con impianti per la lavorazione e trasformazione dei prodotti delle coltivazioni per classe di superficie totale e classe di superficie agricola utilizzata (SAU)	102
Allevamenti		
Tavola 2.27	– Aziende con allevamenti e relativo numero di capi per specie di bestiame, classe di superficie totale e classe di superficie agricola utilizzata (SAU)	103
Tavola 2.28	– Aziende con allevamenti e relativo numero di capi per specie di bestiame, forma di conduzione e zona altimetrica	104
Tavola 2.29	– Aziende con bovini e/o bufalini e relativo numero di capi per classe di superficie totale e categoria	105
Tavola 2.30	– Aziende con suini e relativo numero di capi per classe di superficie totale e categoria	106
Tavola 2.31	– Aziende con ovini, caprini, equini, allevamenti avicoli, conigli, struzzi e/o altri allevamenti e relativo numero di capi per classe di superficie totale, specie e categoria	107
Tavola 2.32	– Aziende con bovini e relativo numero di capi per classe di capi, classe di superficie totale e classe di superficie agricola utilizzata (SAU)	108
Tavola 2.33	– Aziende con bovini e relativo numero di capi per classe di capi, forma di conduzione e zona altimetrica	109
Tavola 2.34	– Aziende con vacche da latte e relativo numero di capi per classe di capi, classe di superficie totale e classe di superficie agricola utilizzata (SAU)	110
Tavola 2.35	– Aziende con vacche da latte e relativo numero di capi per classe di capi, forma di conduzione e zona altimetrica	111
Tavola 2.36	– Aziende con suini e relativo numero di capi per classe di capi, classe di superficie totale e classe di superficie agricola utilizzata (SAU)	112
Tavola 2.37	– Aziende con suini e relativo numero di capi per classe di capi, forma di conduzione e zona altimetrica	113
Tavola 2.38	– Aziende con ovini e relativo numero di capi per classe di capi, classe di superficie totale e classe di superficie agricola utilizzata (SAU)	114
Tavola 2.39	– Aziende con ovini e relativo numero di capi per classe di capi, forma di conduzione e zona altimetrica	115

Tavola 2.40	– Aziende con polli da carne e relativo numero di capi per classe di capi, classe di superficie totale e classe di superficie agricola utilizzata (SAU)	116
Tavola 2.41	– Aziende con polli da carne e relativo numero di capi per classe di capi, forma di conduzione e zona altimetrica	117
Tavola 2.42	– Aziende con galline da uova e relativo numero di capi per classe di capi, classe di superficie totale e classe di superficie agricola utilizzata (SAU)	118
Tavola 2.43	– Aziende con galline da uova e relativo numero di capi per classe di capi, forma di conduzione e zona altimetrica	119
Tavola 2.44	– Aziende che dispongono di ricoveri per animali e relativo numero di ricoveri per specie di ricovero, classe di superficie totale, classe di capienza di capi adulti ricoverabili e zona altimetrica	120
Tavola 2.45	– Aziende che dispongono di ricoveri per animali per numero di capi adulti ricoverabili, tipo di ricovero e tipo di impianto	121

Mezzi meccanici

Tavola 2.46	– Aziende che utilizzano mezzi meccanici aziendali ed extraziendali per titolo di possesso dei mezzi meccanici, tipo di mezzo utilizzato e zona altimetrica.....	122
Tavola 2.47	– Aziende che utilizzano mezzi meccanici aziendali ed extraziendali per tipo di possesso, tipo di mezzo utilizzato e zona altimetrica	123
Tavola 2.48	– Aziende che utilizzano mezzi meccanici di proprietà dell'azienda e relativo numero di mezzi per classe di superficie agricola utilizzata (SAU) e tipo di mezzo utilizzato	124
Tavola 2.49	– Aziende che utilizzano i principali mezzi meccanici di proprietà dell'azienda per numero di mezzi e tipo di mezzo utilizzato	125

Lavoro

Tavola 2.50	– Aziende e relativo numero di giornate di lavoro aziendale per classe di giornate di lavoro, classe di superficie totale e classe di superficie agricola utilizzata (SAU)	126
Tavola 2.51	– Aziende e relativo numero di giornate di lavoro aziendale per classe di giornate di lavoro, forma di conduzione e zona altimetrica	127
Tavola 2.52	– Aziende per categoria di manodopera familiare, classe di superficie totale, classe di superficie agricola utilizzata (SAU) e sesso	128
Tavola 2.53	– Aziende per categoria di altra manodopera aziendale, classe di superficie totale, classe di superficie agricola utilizzata (SAU) e sesso	130
Tavola 2.54	– Giornate di lavoro aziendale per categoria di manodopera familiare, classe di superficie totale, classe di superficie agricola utilizzata (SAU) e sesso	132
Tavola 2.55	– Giornate di lavoro aziendale per categoria di altra manodopera aziendale, classe di superficie totale, classe di superficie agricola utilizzata (SAU) e sesso	134
Tavola 2.56	– Aziende per categoria di manodopera familiare, forma di conduzione, zona altimetrica e sesso	136
Tavola 2.57	– Aziende per categoria di altra manodopera aziendale, forma di conduzione, zona altimetrica e sesso	137
Tavola 2.58	– Giornate di lavoro aziendale per categoria di manodopera familiare, forma di conduzione, zona altimetrica e sesso	138
Tavola 2.59	– Giornate di lavoro aziendale per categoria di altra manodopera aziendale, forma di conduzione, zona altimetrica e sesso	139
Tavola 2.60	– Componenti della manodopera familiare per categoria, classe di superficie totale, classe di superficie agricola utilizzata (SAU) e sesso	140

Tavola 2.61	– Persone per categoria di altra manodopera aziendale, classe di superficie totale, classe di superficie agricola utilizzata (SAU) e sesso	142
Tavola 2.62	– Persone per categoria di manodopera familiare, forma di conduzione, zona altimetrica e sesso	144
Tavola 2.63	Persone per categoria di altra manodopera aziendale, forma di conduzione, zona altimetrica e sesso	145
Tavola 2.64	– Componenti la famiglia del conduttore per numero di componenti, classe di superficie agricola utilizzata (SAU), classe di giornate di lavoro aziendale e sesso	146
Tavola 2.65	– Componenti la famiglia del conduttore per numero di componenti, forma di conduzione, zona altimetrica e sesso	148
Tavola 2.66	– Componenti la famiglia e parenti del conduttore con attività lavorativa esercitata esclusivamente o prevalentemente presso l'azienda o fuori l'azienda per settore di attività economica, classe di superficie agricola utilizzata (SAU) e forma di conduzione	149
Tavola 2.67	– Capi azienda per classe di superficie totale, titolo di studio e sesso	153
Tavola 2.68	– Giornate di lavoro dei capi azienda per classe di superficie totale, titolo di studio e sesso	155
Tavola 2.69	– Capi azienda per classe di età (in anni compiuti), classe di giornate di lavoro e sesso	157
Tavola 2.70	– Giornate di lavoro dei capi azienda per classe di età (in anni compiuti), classe di giornate di lavoro e sesso	159

Altre notizie

Tavola 2.71	– Aziende interessate al contoterzismo e relativo numero di giornate di lavoro secondo l'utilizzazione dei mezzi meccanici per classe di superficie totale e classe di superficie agricola utilizzata (SAU)	161
Tavola 2.72	– Aziende interessate al contoterzismo e relativo numero di giornate di lavoro secondo l'utilizzazione dei mezzi meccanici per forma di conduzione e zona altimetrica	162
Tavola 2.73	– Aziende che utilizzano mezzi meccanici in altre aziende agricole e relative giornate di lavoro per classe di giornate di lavoro effettuate in altre aziende, classe di superficie agricola utilizzata (SAU) e classe di giornate di lavoro aziendale	163
Tavola 2.74	– Aziende che utilizzano mezzi meccanici in altre aziende agricole e relative giornate di lavoro per classe di giornate di lavoro effettuate in altre aziende, forma di conduzione e zona altimetrica	164
Tavola 2.75	– Aziende che utilizzano mezzi meccanici extraziendali e relative giornate di lavoro extraziendale per classe di giornate di lavoro extraziendale, classe di superficie agricola utilizzata (SAU) e classe di giornate di lavoro aziendale	165
Tavola 2.76	– Aziende che utilizzano mezzi meccanici extraziendali e relative giornate di lavoro extraziendale per classe di giornate di lavoro extraziendale, forma di conduzione e zona altimetrica	166
Tavola 2.77	– Aziende che utilizzano mezzi meccanici extraziendali e superficie lavorata secondo le principali operazioni effettuate per classe di superficie agricola utilizzata (SAU), forma di conduzione e zona altimetrica	167
Tavola 2.78	– Aziende con attrezzature informatiche per classe di superficie agricola utilizzata (SAU) e forma di conduzione	168

Capitolo 3 – Dati provinciali (Universo CEE)

Tavola 3.1	– Aziende e relativa superficie totale per classe di superficie totale, forma di conduzione, titolo di possesso dei terreni e zona altimetrica	171
------------	--	-----

Tavola 3.2	– Aziende e relativa superficie agricola utilizzata (SAU) per classe di superficie agricola utilizzata, forma di conduzione, titolo di possesso dei terreni e zona altimetrica	177
Tavola 3.3	– Aziende e relativa superficie per forma di utilizzazione dei terreni, classe di superficie totale e classe di superficie agricola utilizzata (SAU)	183
Tavola 3.4	– Aziende con seminativi e relativa superficie investita per classe di superficie agricola utilizzata (SAU) e principali coltivazioni praticate	184
Tavola 3.5	– Aziende con coltivazioni legnose agrarie e relativa superficie investita per le principali coltivazioni praticate e per classe di superficie agricola utilizzata (SAU)	190
Tavola 3.6	– Aziende con superficie irrigabile per classe di superficie irrigabile, classe di superficie totale, classe di superficie agricola utilizzata (SAU) e zona altimetrica	191
Tavola 3.7	– Aziende con allevamenti e relativo numero di capi per specie di bestiame, classe di superficie totale e classe di superficie agricola utilizzata (SAU)	192
Tavola 3.8	– Aziende con bovini e relativo numero di capi per classe di capi, classe di superficie totale e classe di superficie agricola utilizzata (SAU)	193
Tavola 3.9	– Aziende con vacche da latte e relativo numero di capi per classe di capi, classe di superficie totale e classe di superficie agricola utilizzata (SAU)	194
Tavola 3.10	– Aziende con suini e relativo numero di capi per classe di capi, classe di superficie totale e classe di superficie agricola utilizzata (SAU)	195
Tavola 3.11	– Aziende con ovini e relativo numero di capi per classe di capi, classe di superficie totale e classe di superficie agricola utilizzata (SAU)	196
Tavola 3.12	– Aziende con polli da carne e relativo numero di capi per classe di capi, classe di superficie totale e classe di superficie agricola utilizzata (SAU)	197
Tavola 3.13	– Aziende con galline da uova e relativo numero di capi per classe di capi, classe di superficie totale e classe di superficie agricola utilizzata (SAU)	198
Tavola 3.14	– Aziende che utilizzano mezzi meccanici aziendali ed extraaziendali per titolo di possesso dei mezzi meccanici, tipo di mezzo utilizzato e zona altimetrica	199
Tavola 3.15	– Aziende e relativo numero di giornate di lavoro aziendale per classe di giornate di lavoro, classe di superficie totale e classe di superficie agricola utilizzata (SAU)	200
Tavola 3.16	– Aziende per categoria di manodopera familiare, classe di superficie totale, classe di superficie agricola utilizzata (SAU) e sesso	201
Tavola 3.17	– Aziende per categoria di altra manodopera aziendale, classe di superficie totale, classe di superficie agricola utilizzata (SAU) e sesso	203
Tavola 3.18	– Aziende interessate al contoterzismo e relativo numero di giornate di lavoro secondo l'utilizzazione dei mezzi meccanici per classe di superficie totale e classe di superficie agricola utilizzata (SAU)	205

Capitolo 4 – Dati comunali

Tavola 4.1	– Aziende per forma di conduzione, comune e zona altimetrica	209
Tavola 4.2	– Superficie totale per forma di conduzione delle aziende, comune e zona altimetrica	210
Tavola 4.3	– Superficie agricola utilizzata (SAU) per forma di conduzione delle aziende, comune e zona altimetrica	211
Tavola 4.4	– Aziende per titolo di possesso dei terreni, comune e zona altimetrica	212
Tavola 4.5	– Superficie totale per titolo di possesso dei terreni, comune e zona altimetrica..	213
Tavola 4.6	– Superficie agricola utilizzata (SAU) per titolo di possesso dei terreni, comune e zona altimetrica	214

Tavola 4.7	– Aziende per classe di superficie totale, comune e zona altimetrica	215
Tavola 4.8	– Superficie totale per classe di superficie, comune e zona altimetrica	216
Tavola 4.9	– Aziende per classe di superficie agricola utilizzata (SAU), comune e zona altimetrica	217
Tavola 4.10	– Superficie agricola utilizzata (SAU) per classe di SAU, comune e zona altimetrica	218
Tavola 4.11	– Superficie aziendale secondo l'utilizzazione dei terreni per comune e zona altimetrica	219
Tavola 4.12	– Aziende con seminativi e relativa superficie per le principali coltivazioni praticate, comune e zona altimetrica	220
Tavola 4.13	– Aziende con coltivazioni legnose agrarie e relativa superficie per le principali coltivazioni praticate, comune e zona altimetrica	221
Tavola 4.14	– Aziende con allevamenti e aziende con bovini, bufalini, suini e relativo numero di capi per comune e zona altimetrica	222
Tavola 4.15	– Aziende con ovini, caprini, equini, allevamenti avicoli e relativo numero di capi per comune e zona altimetrica	223
Tavola 4.16	– Persone per categoria di manodopera agricola, comune e zona altimetrica	224
Tavola 4.17	– Giornate di lavoro aziendale per categoria di manodopera agricola, comune e zona altimetrica	225
Tavola 4.18	– Aziende che utilizzano mezzi meccanici in complesso e relativo numero di mezzi di proprietà dell'azienda per comune e zona altimetrica	226
 Allegati		
Glossario		229
Questionario di azienda agricola		245

Presentazione

In questo fascicolo sono riportati i risultati definitivi del 5° Censimento generale dell'agricoltura. Le tavole formano un ampio quadro conoscitivo dell'agricoltura nello specifico territorio di riferimento e della sua evoluzione rispetto al 1990 e al 1982, anni di effettuazione dei due precedenti censimenti. In particolare, le tavole di questo fascicolo trattano delle caratteristiche strutturali delle aziende agricole, rinviando ad altri fascicoli di prossima uscita le informazioni relative alle caratteristiche tipologiche (dimensione economica e orientamento tecnico delle aziende agricole).

Il fascicolo è stato strutturato in modo da offrire all'utente non solo dati sulle dimensioni del settore agricolo nel territorio di riferimento, ma anche informazioni sui principali aspetti tecnici e metodologici che hanno caratterizzato l'esecuzione del Censimento.

Dopo brevi cenni storici sui censimenti dell'agricoltura effettuati in Italia, vengono fornite indicazioni sulle basi giuridiche del Censimento, sulle indagini pilota realizzate per verificare sul piano tecnico l'efficacia delle procedure previste e degli strumenti di rilevazione, sulle modalità dell'aggiornamento preliminare degli elenchi comunali delle aziende agricole, finalizzato ad ottenere la massima copertura dei risultati, sulla struttura organizzativa adottata per la rilevazione e sulle modalità di istruzione del personale addetto alle operazioni censuarie.

Vengono, inoltre, riportate le definizioni relative all'unità di rilevazione adottata per il Censimento, in continuità con le precedenti edizioni e in coerenza con le regole statistiche internazionali ed europee; si tratta in particolare delle definizioni di *azienda agricola*, *forestale* e *zootecnica*, di *centro aziendale* e di *conduttore dell'azienda*. Ulteriori informazioni sono offerte in merito ai criteri stabiliti per individuare le unità da censire sul territorio. Alla determinazione del campo di osservazione è dedicato un breve paragrafo nel quale viene specificata la differenza tra universo delle aziende a livello nazionale e a livello comunitario. Le innovazioni apportate al questionario di rilevazione rispetto alle precedenti edizioni del Censimento sono presentate in un apposito paragrafo, mentre il questionario stesso è riprodotto alla fine del fascicolo.

Lo svolgimento delle operazioni censuarie viene riassunto nei paragrafi successivi, mettendo in luce le operazioni preliminari eseguite dagli organi censuari e lo sviluppo delle attività di raccolta dei dati che sono stati monitorati in continuo attraverso un sistema di *reporting* condiviso dai principali organi censuari, aventi accesso ad un sito Internet predisposto allo scopo dall'Istat. Altre informazioni sulle attività censuarie sono riassunte in merito alla registrazione controllata e al trattamento informatico dei dati per la loro validazione e correzione.

Nell'ultimo paragrafo della "Introduzione" al fascicolo si dà conto delle modalità di diffusione dei risultati provvisori e definitivi e viene presentato il piano di pubblicazione del 5° Censimento generale dell'agricoltura, in modo da orientare il lettore circa la complessiva offerta informativa predisposta dall'Istat sia su supporto cartaceo che informatico, in questo caso attraverso la disponibilità di un *data warehouse* accessibile dal sito Internet dell'Istituto.

Per facilitare l'interpretazione dei dati riportati nelle tavole statistiche, sono state redatte apposite "Avvertenze", nelle quali viene chiarito il significato dei valori presenti in ciascuna di esse.

Le tavole statistiche di questo fascicolo sono 124 e sono state raggruppate in quattro capitoli.

Il Capitolo 1 – Confronti temporali (Universo Italia) – riporta in 10 tavole statistiche i dati del territorio di riferimento del fascicolo, relativi ai principali caratteri rilevati, messi a confronto con i dati risultati dai censimenti del 1990 e del 1982 in termini di valori assoluti. Vengono presentati anche confronti in termini di indicatori sintetici, quali la superficie media per azienda. Tutti i confronti sono

effettuati con riferimento all'universo Italia che comprende tutte le aziende agricole censite nel territorio di riferimento del fascicolo, quale che sia la loro ampiezza in termini di superficie e di dimensione economica.

Il Capitolo 2 – Dati provinciali (Universo Italia) – contiene le elaborazioni effettuate sui risultati aggregati a livello complessivo e per zone altimetriche. I dati considerati nelle 78 tavole statistiche si riferiscono alle informazioni registrate nel questionario di azienda, combinando i diversi caratteri strutturali in relazione all'argomento considerato.

Un primo gruppo di tavole prende in esame le informazioni generali sull'azienda, concernenti la forma giuridica e il sistema di conduzione, inteso sia come rapporto tra impresa e lavoro (forma di conduzione), sia come rapporto tra impresa e proprietà fondiaria (titolo di possesso dei terreni). Fanno parte di questo primo gruppo di tavole anche quelle dedicate alla frammentazione delle superfici aziendali in corpi di terreno.

Gli aspetti relativi all'utilizzazione dei terreni vengono trattati mettendo in luce la destinazione delle superfici alle principali classi di coltivazione dei terreni durante l'annata agraria 1999-2000. In questo ambito sono presentate anche alcune tavole statistiche che espongono i dati relativi alle sole aziende con terreni irrigui. Viene inoltre proposta una dettagliata analisi della viticoltura con riferimento agli impianti secondo la loro natura, la classe di età e il tipo di vitigno.

Le elaborazioni sulle aziende con allevamenti riguardano la consistenza delle specie di bestiame più rilevanti dal punto di vista economico, nonché i ricoveri per animali con riferimento alla loro capienza e alla dotazione di specifiche installazioni.

Alla meccanizzazione aziendale sono riferite numerose tavole che ne descrivono l'intensità e la diffusione distinguendo per tipo di mezzo meccanico e per titolo di utilizzazione (in proprietà, in comproprietà, in conto terzi). Particolare attenzione è dedicata al contoterzismo attivo e passivo che viene esaminato anche in relazione al numero di giornate di lavoro effettuate in azienda.

Le tavole sulla manodopera aziendale riportano i dati differenziati per singole categorie e per genere. L'analisi riguarda il volume di lavoro e il numero di persone che hanno lavorato in azienda durante l'annata agraria 1999-2000. Il tipo di attività lavorativa esercitata fuori dall'azienda agricola dal conduttore e dai suoi familiari è considerata in una specifica tavola. Ulteriori informazioni sono fornite in merito alle caratteristiche socio-demografiche dei conduttori e dei capi azienda, nonché alla composizione della famiglia del conduttore.

Il Capitolo 3 – Dati provinciali (Universo CEE) – comprende 18 tavole statistiche elaborate in base al particolare campo di osservazione comunitario, comparabile tra gli stati membri dell'Unione Europea. Esso differisce dall'Universo Italia per il fatto che non comprende le aziende agricole con superficie agricola utilizzata (SAU) inferiore ad un ettaro e con produzione agricola commercializzata inferiore a 4 milioni di Lire (pari a 2.065,83 Euro). Le elaborazioni relative alle aziende che superano almeno uno dei due limiti citati, offrono agli utenti la possibilità di confrontare alcune fondamentali caratteristiche strutturali del settore, anche per zone altimetriche, secondo i due campi di osservazione della rilevazione censuaria: quello nazionale e quello comunitario.

Il Capitolo 4 – Dati comunali – riporta per ciascun Comune la ripartizione delle aziende esistenti nei territori di rispettiva competenza, secondo i principali caratteri da esse possedute.

In allegato è riportato un glossario contenente, per ciascuna informazione rilevata con il questionario di azienda, la corrispondente definizione adottata. Per una più agevole consultazione, le singole voci sono riportate in ordine alfabetico.

Introduzione

1. Cenni storici

I censimenti economici hanno l'obiettivo principale di fornire un quadro esaustivo e territorialmente dettagliato delle dimensioni e delle caratteristiche del sistema economico nazionale. Inoltre, essi consentono la predisposizione di archivi delle unità produttive (aziende, imprese, istituzioni) da utilizzare nei periodi intercensuari come basi per l'esecuzione di indagini campionarie, per ricerche e per studi economici e sociali.

Il Censimento generale dell'agricoltura è stato effettuato con riferimento alla data del 22 ottobre 2000. Esso è il quinto svolto in Italia ed ha avuto luogo in una stagione di grande importanza per il settore agricolo, che ha vissuto un riposizionamento strategico di notevole portata. Infatti, la riforma della politica agricola comunitaria, unitamente al varo della cosiddetta "Agenda 2000" e al previsto allargamento dell'Unione Europea a numerosi altri paesi, ha avviato un ripensamento profondo delle strategie di sviluppo del settore, sempre più orientato a svolgere un ruolo multifunzionale, di carattere economico, ambientale e sociale.

Il Censimento del 2000, pur utilizzando una tecnica di rilevazione tradizionale basata sulla conduzione di interviste "faccia a faccia" e salvaguardando la continuità storica rispetto ai censimenti precedenti, ha presentato numerose ed importanti novità rispetto al passato, conseguendo un elevato standard qualitativo dei dati e una più rapida diffusione dei risultati, che costituiscono una base conoscitiva affidabile per la definizione di politiche nazionali e regionali.

Il piano di rilevazione del 5° Censimento generale dell'agricoltura è stato predisposto sulla base delle proposte formulate da un'apposita Commissione di studio istituita presso l'Istituto nazionale di statistica, della quale hanno fatto parte docenti universitari e rappresentanti di amministrazioni pubbliche e di organizzazioni di categoria.¹

Sul piano dell'organizzazione, il sistema degli organi censuari è stato improntato alla massima integrazione e valorizzazione delle specifiche competenze dei soggetti che svolgono attività statistica sul territorio nazionale, in particolare a livello regionale e comunale, in linea con le recenti riforme amministrative e costituzionali che hanno ridisegnato il ruolo ed i compiti delle autonomie locali nell'ordinamento italiano.

La diffusione dei dati è stata progettata in modo da rispettare la tutela della riservatezza e da utilizzare anche moderni strumenti informatici (*data warehouse on line*) allo scopo di facilitarne l'accesso da parte degli utenti. Infine, va sottolineato come i risultati del Censimento agricolo vengono rilasciati secondo un'articolazione territoriale coerente con quella che verrà adottata nei censimenti generali del 2001 (popolazione, abitazioni, industria e servizi), così da offrire all'utenza (in particolare quella costituita dagli enti locali) una base statistica pienamente integrata sui principali caratteri demografici, sociali ed economici.

¹ In tale Commissione erano rappresentate le seguenti Amministrazioni ed Enti: Ministero per le Politiche Agricole e Forestali; Ministero per le Attività Produttive; Ministero dell'Ambiente e della Tutela del Territorio; Ministero dell'Interno; Ministero dell'Economia e delle Finanze; Ministero della Salute; Istituto Nazionale di Economia Agraria; Assessorati all'Agricoltura ed alle Foreste delle Regioni Piemonte, Veneto, Emilia -Romagna, Marche e Sicilia; Unione Italiana delle Camere di Commercio, Industria, Artigianato e Agricoltura; Associazione nazionale comuni italiani; Unione Statistica dei Comuni Italiani; Confederazione generale dell'agricoltura italiana, Confederazione nazionale coltivatori diretti; Confederazione Italiana Agricoltori; Confederazione Produttori Agricoli; Agenzia Nazionale per la Protezione dell'Ambiente; Istituto di Servizi per il Mercato Agricolo

2. Le basi giuridiche

L'obbligo di esecuzione decennale di un censimento dell'agricoltura è previsto dall'art. 2 del regolamento CEE n. 571 del 28 febbraio 1988, modificato dal regolamento CE n. 2467 del 17 dicembre 1996. Queste norme disciplinano la produzione (con cadenza biennale) di informazioni statistiche di carattere strutturale sulle aziende agricole, sulle coltivazioni, sulla consistenza degli allevamenti, sui mezzi meccanici, sul lavoro, ecc., allo scopo di valutare la situazione di un settore fondamentale per l'economia dell'Unione Europea e di seguire l'evoluzione nel tempo della sua struttura produttiva.

Mentre la rilevazione periodica di tali caratteri (che in Italia ha cadenza annuale) è effettuata su base campionaria, il Censimento rileva informazioni strutturali su tutte le aziende agricole, perseguendo anche l'obiettivo di aggiornare lo schedario delle aziende stesse. Di conseguenza sono state rilevate, in ciascun Comune, la consistenza numerica delle aziende agricole, forestali e zootecniche, di qualsiasi ampiezza e da chiunque condotte, nonché le loro fondamentali caratteristiche strutturali. I dati di censimento, inoltre, servono a costruire l'Archivio statistico delle aziende e imprese agricole (ASAIA), in esecuzione del regolamento comunitario n. 2186 del 1993.

Altre disposizioni in materia di statistiche agricole sono contenute in vari regolamenti e direttive dell'Unione Europea e nelle raccomandazioni dell'Organizzazione delle Nazioni Unite per l'alimentazione e l'agricoltura (FAO), tutti atti volti ad ottenere informazioni statistiche omogenee e comparabili a livello europeo e mondiale.

A livello nazionale, le disposizioni di carattere generale in materia di censimenti sono contenute nell'art. 37 della legge 17 maggio 1999 n. 144 e nel relativo regolamento di esecuzione approvato con DPR n.197 del 6 giugno 2000. L'attuale disciplina dell'attività censuaria deriva dalla considerazione della stessa come funzione istituzionale dell'Istat, a differenza dal passato quando i censimenti erano disciplinati autonomamente da un'apposita legge di indizione e finanziamento e da uno specifico regolamento di esecuzione.

L'attività censuaria svolta dalle Regioni e dalla Province autonome di Trento e di Bolzano è oggetto di una separata disciplina stabilita nelle sue linee fondamentali dal Protocollo di intesa stipulato tra l'Istat e la Conferenza dei Presidenti delle Regioni e delle Province autonome il 5 agosto 1999 ed approvato dalla Conferenza Stato-Regioni.

L'attività censuaria si è svolta secondo quanto previsto dalla normativa che regola il trattamento dei dati personali dettata dagli articoli 17 e 18 del regolamento di esecuzione del Censimento e dalla legge n. 675 del 1996 e successive modifiche e integrazioni, in particolare del d.lgs. n. 281 del 1999.

La disciplina delle operazioni tecniche è stata dettata con il Piano di censimento generale, integrato dai piani regionali approvati secondo la procedura prevista dal citato Protocollo di intesa, nonché da specifiche circolari dell'Istat.

Il 5° Censimento generale dell'agricoltura è inserito tra le statistiche di interesse nazionale: esso è incluso nel Programma statistico nazionale, approvato con DPCM del 31 marzo 2000, e nell'elenco delle rilevazioni soggette all'obbligo di risposta previsto dal DPR del 5 luglio 1999, pubblicato nella G.U. n. 194 del 19 agosto 1999.

3. La struttura organizzativa

La rete di rilevazione del Censimento si è articolata su quattro livelli territoriali e ha coinvolto diversi organismi: il livello nazionale è stato costituito dall'Istat e dall'Unione nazionale delle Camere di Commercio; il livello regionale è stato costituito dagli Uffici regionali di censimento, dalle Commissioni tecniche regionali istituite presso le Regioni e le Province autonome e dagli Uffici regionali dell'Istat; il

Alimentare; Ente per le Nuove tecnologie, l'Energia e l'Ambiente; Azienda di Stato Interventi nel Mercato Agricolo; Unione Province Italiane; Istituto Nazionale di Sociologia Rurale; docenti universitari.

livello provinciale è stato costituito dagli Uffici provinciali di censimento istituiti presso le Camere di commercio e dai Gruppi tecnici provinciali; il livello comunale è stato costituito dagli Uffici comunali di censimento.

I Prefetti e i Sindaci, con riferimento al territorio di propria competenza, hanno provveduto ad assicurare il buon andamento ed il regolare svolgimento delle operazioni di censimento, secondo quanto disposto dalle vigenti disposizioni di legge e dal regolamento di esecuzione del Censimento stesso.

Struttura della rete di rilevazione

REGIONI	NUMERO COMUNI AL 22-10- 2000	ISPETTORATI PROVINCIALI ISTAT	UNITA' – ORGANI DI CENSIMENTO						
			REGIONI (UCR)		CAMERE DI COMMERCIO (UCP)	COMUNI (UCC)			RILEVATORI
			Responsabili dei coordinatori intercomunali (RPCIC)	Coordinatori intercomunali (CIC)	Responsabili dei coordinatori provinciali (RCP)	Totale	Responsabili (a)	Coordinatori	
Piemonte	1.206	8	29	130	8	1.206	1.206	148	1.619
Valle d'Aosta	74	1	1	8	1	74	74	2	88
Lombardia	1.546	11	36	108	11	1.546	1.546	285	1.811
Trentino-A.A.	339	2	2	32	2	339	339	19	614
Veneto	581	7	29	75	7	626	581	45	1.732
Friuli-V.G.	219	4	7	31	4	219	219	70	413
Liguria	235	4	11	37	4	257	235	22	511
Emilia-R.	341	9	23	59	9	341	341	14	1.066
Toscana	287	10	34	64	10	346	287	59	1.246
Umbria	92	2	12	20	2	114	92	22	499
Marche	246	4	4	52	4	246	246	21	2.939
Lazio	377	5	15	87	5	512	377	135	1.867
Abruzzo	305	4	11	40	4	315	305	10	770
Molise	136	2	6	16	2	136	136	38	340
Campania	551	5	12	105	5	555	551	4	2.230
Puglia	258	5	26	80	5	643	258	385	3.047
Basilicata	131	2	9	35	2	169	131	38	743
Calabria	409	5	5	78	5	511	409	102	1.745
Sicilia	390	9	24	150	9	622	390	232	2.830
Sardegna	377	4	19	100	4	377	377	65	1.016
ITALIA	8.100	103	315	1.307	103	9.154	8.100	1.716	27.126

(a) In 643 Comuni il responsabile di UCC ha anche svolto le funzioni ed i compiti di coordinatore.

Al livello nazionale hanno operato i seguenti organismi:

- Istituto nazionale di statistica*, con l'incarico di provvedere all'effettuazione del Censimento dell'agricoltura. L'Istat, quale titolare della rilevazione, ha esercitato un potere decisorio tecnico e metodologico in ordine all'organizzazione del Censimento e alle sue modalità di svolgimento. In particolare, l'Istat ha impartito agli organismi della rete censuaria le istruzioni necessarie per

l'esecuzione del Censimento e ha sovrinteso a tutte le relative operazioni, adottando i provvedimenti necessari per assicurare il loro regolare e tempestivo svolgimento. L'Istat ha esercitato tali funzioni anche attraverso le sue articolazioni territoriali costituite dagli uffici regionali. Inoltre, l'Istituto si è avvalso della collaborazione degli Uffici di statistica del Sistema statistico nazionale (Sistan) che, in base a quanto stabilito dal regolamento, hanno assunto la qualificazione giuridica di organi di censimento.

- b) L'*Ufficio di statistica di Unioncamere*, facente parte del Sistema statistico nazionale, ha avuto il compito di collaborare con l'Istat e con le Camere di commercio per assicurare il funzionamento degli organi censuari di livello provinciale.

Al *livello regionale* l'organizzazione si è basata su un modello "a geometria variabile" definito dal Protocollo d'intesa Istat-Regioni. In base ad esso il Piano generale di censimento è stato integrato dai singoli piani di censimento regionali approvati dalle Regioni e dalle Province autonome, anche sulla scorta delle valutazioni organizzative, tecniche e metodologiche effettuate dall'Istat.

Il nucleo dell'organizzazione a livello regionale è stato rappresentato dall'Ufficio di censimento regionale (UCR), mentre l'operatività sul territorio di competenza è stata assicurata dalla rete dei coordinatori intercomunali e dei rispettivi responsabili provinciali. L'UCR ha, inoltre, avuto il compito di fornire assistenza e sostegno tecnico alla Commissione tecnica regionale.

Nel dettaglio, il livello regionale è stato rappresentato dai seguenti organismi:

- a) *Ufficio regionale dell'Istat*, con il compito di sovrintendere a tutte le attività svolte dagli organi censuari a livello locale e di verificare l'attuazione dei piani di censimento regionali, con particolare riferimento alla designazione dei coordinatori intercomunali e dei loro responsabili provinciali, alle attività di formazione, istruzione e sensibilizzazione, allo svolgimento delle indagini pilota e di controllo. Gli uffici regionali hanno, inoltre, valutato i rapporti periodici sullo svolgimento delle operazioni censuarie nel territorio di competenza e svolto attività ispettiva.
- b) *Ufficio di censimento regionale (UCR)*, con il compito di curare, in generale, l'esecuzione del piano di censimento dell'Istat e di quello regionale.

Tra le funzioni svolte dagli UCR si segnalano in particolare le seguenti:

- la designazione dei coordinatori intercomunali e dei loro responsabili provinciali;
 - la sensibilizzazione delle istituzioni locali e delle aziende agricole;
 - lo svolgimento di attività di istruzione e di formazione;
 - il monitoraggio delle operazioni;
 - la rendicontazione dei contributi finanziari ricevuti.
- c) *Commissione tecnica regionale*, con il compito di assistere la Regione nella predisposizione del piano regionale di censimento e di sovrintendere al buon andamento delle operazioni censuarie, attraverso la valutazione del monitoraggio delle stesse.
- I compiti specifici assegnati alle Commissioni sono stati:
- la predisposizione del piano regionale e la sua eventuale revisione alla luce delle osservazioni dell'Istat;
 - la valutazione dello stato di attuazione del piano, anche nella fase precedente l'avvio delle operazioni di rilevazione censuaria;
 - la valutazione, sulla base degli aggiornamenti periodici trasmessi dall'UCR, dell'andamento delle attività censuarie;
 - l'individuazione degli interventi da adottare nelle situazioni di ritardo a livello comunale e provinciale.

Al *livello provinciale* hanno operato i seguenti organismi:

- a) *Ufficio di censimento provinciale (UCP)*, istituito presso la Camera di commercio, con il compito di sovrintendere al coordinamento delle operazioni censuarie a livello provinciale. Gli UCP hanno assolto a una funzione di stimolo, raccordo e controllo di tutte le operazioni censuarie svolte dagli Uffici comunali, svolgendo attività di natura organizzativa strumentali all'attività di rilevazione, nonché compiti di istruzione e formazione, di assistenza organizzativa e monitoraggio delle operazioni censuarie, attraverso un apposito collegamento informatico.

Tra i compiti specifici assegnati agli UCP vi sono stati:

- l'organizzazione di riunioni di istruzione sulle attività censuarie;
- la creazione del collegamento telematico con l'Istat per la trasmissione dei dati via Internet;
- il raccordo tecnico-organizzativo con il responsabile provinciale dei coordinatori intercomunali;
- la segnalazione di situazioni critiche all'UCR ed all'Ufficio regionale dell'Istat.

Nelle Province autonome di Trento e Bolzano le funzioni di UCP sono state svolte rispettivamente dal Servizio Statistica della Provincia autonoma di Trento e dall'Istituto provinciale di statistica della Provincia autonoma di Bolzano (ASTAT).

- b) *Gruppo tecnico provinciale*, con il compito di realizzare il collegamento funzionale tra i diversi livelli di responsabilità censuarie presenti a livello provinciale, ai fini della elaborazione del calendario di assistenza tecnica agli UCC, della programmazione di attività e di interventi di diversa natura, nonché di valutazione dell'andamento complessivo del Censimento. Esso è stato formato dal responsabile dell'UCP, da un funzionario dell'Ufficio regionale dell'Istat e dal responsabile provinciale dei coordinatori intercomunali.

Nell'ambito di ciascuna Provincia hanno operato i coordinatori intercomunali e il loro responsabile provinciale, i primi con il compito di provvedere al controllo delle attività di rilevazione effettuate presso le aziende agricole, il secondo con il compito di coordinare le attività di assistenza tecnica alla rilevazione.

Tra le funzioni specifiche dei coordinatori intercomunali era compresa:

- l'istruzione dei coordinatori e rilevatori comunali;
- l'assistenza tecnica nel corso delle attività di rilevazione;
- la redazione di rapporti settimanali.

Tra le funzioni specifiche dei responsabili provinciali figurava:

- l'assegnazione dei Comuni della Provincia di competenza ai singoli coordinatori intercomunali;
- la predisposizione dei programmi di attività dei coordinatori intercomunali;
- l'espletamento di attività di istruzione;
- l'organizzazione delle indagini post-censuarie.

Nella struttura organizzativa il *livello comunale* è stato rappresentato dall'*Ufficio di censimento comunale (UCC)*, con la funzione di rilevazione diretta sul territorio. I principali compiti assegnati all'UCC sono stati:

- la nomina di eventuali ulteriori coordinatori comunali;
- la selezione dei rilevatori;
- l'istruzione ai rilevatori e coordinatori comunali;
- la verifica, controllo e aggiornamento degli elenchi delle unità di rilevazione;
- la raccolta dei dati presso le aziende agricole e il controllo della corretta compilazione dei questionari;
- la comunicazione periodica di informazioni e dati sullo svolgimento delle operazioni censuarie;
- la revisione quantitativa del materiale raccolto e il suo confezionamento per la successiva spedizione ai centri di registrazione.

Alle dirette dipendenze del responsabile dell'UCC hanno operato i coordinatori comunali e i rilevatori. La nomina dei primi era obbligatoria nei Comuni con almeno 600 aziende da censire. I

secondi sono stati impegnati nella misura di uno ogni 150 aziende (o frazione di 150 comunque non inferiore a 100).

Ai coordinatori comunali è stato affidato l'incarico di pianificare, coordinare e controllare l'attività di rilevazione presso le aziende. I rilevatori comunali hanno effettuato la rilevazione presso le aziende agricole, raccogliendo i dati tramite intervista diretta ai conduttori.

4. Le attività di formazione ed istruzione della rete di rilevazione

A causa dell'articolazione territoriale e della complessità della rete di rilevazione, l'attività di formazione e istruzione dei soggetti coinvolti ha avuto un ruolo determinante per il buon esito delle operazioni censuarie.

Le attività formative hanno coperto l'intera rete di rilevazione con una serie di interventi "a cascata", ricorrendo a più strumenti. Infatti i corsi di istruzione e formazione si sono sviluppati secondo un percorso per fasi successive che ha coinvolto via via destinatari diversi: gli Uffici regionali dell'Istat, gli Uffici di censimento regionali (UCR), gli Uffici di censimento provinciali (UCP), i coordinatori intercomunali e i loro responsabili provinciali e gli Uffici di censimento comunali (UCC) con i loro coordinatori e rilevatori.

Dato l'elevato numero delle persone da formare e la loro distribuzione su tutto il territorio nazionale, nonché la diversità dei fabbisogni formativi, si sono attuati molteplici interventi. Accanto alla formazione in aula si è fatto ricorso anche allo strumento della formazione a distanza, tramite l'utilizzo di appositi strumenti (CD-Rom formativo, pagina dedicata nel sito Internet del Censimento).

Ulteriori interventi di carattere formativo, aggiuntivi rispetto a quelli dedicati alle istruzioni per la rilevazione, si sono svolti nei confronti dei coordinatori intercomunali e dei coordinatori comunali, a cura sia dell'Istat, sia degli Uffici regionali di censimento.

Interventi di verifica della formazione dei rilevatori e di *training on the job* sono stati svolti dai coordinatori intercomunali nel corso delle ispezioni volte a fornire assistenza tecnica agli UCC durante lo svolgimento della rilevazione.

Le istruzioni al personale degli UCR, ai responsabili degli UCP e ai responsabili provinciali dei coordinatori intercomunali sono state effettuate da personale selezionato dall'Istat e da funzionari dell'Istituto.

Le istruzioni ai coordinatori intercomunali sono state trasmesse da personale appartenente all'Istat e agli UCR, nonché dai responsabili dei coordinatori intercomunali. A loro volta, i coordinatori intercomunali, coadiuvati da personale dell'Istat, hanno effettuato gli interventi di istruzione ai coordinatori comunali e ai rilevatori.

5. Il campo di osservazione e l'unità di rilevazione

Il campo di osservazione del Censimento dell'agricoltura ha considerato tutte le aziende agricole, forestali e zootecniche, di qualsiasi ampiezza e da chiunque condotte. Sono rientrate nel suddetto campo di osservazione anche:

- le aziende agricole degli istituti di ricerca, degli ospedali, delle cliniche, delle comunità religiose, degli istituti penitenziari e delle imprese industriali;
- gli allevamenti di tori e verri da riproduzione, gli allevamenti di cavalli, i centri di incubazione;
- le aziende agricole costituite da prati permanenti e/o pascoli condotti dalle amministrazioni comunali (terreni messi a disposizione, generalmente dietro corresponsione di un canone, per il pascolo di animali appartenenti ad altre aziende).

I terreni destinati ad alcuni usi particolari, se non compresi nella superficie totale di un'azienda agricola attiva, sono stati esclusi dal campo di osservazione del Censimento. Questa esclusione riguarda in particolare:

- i suoli edificabili o comunque non destinati ad uso agricolo;
- i parchi e i giardini ornamentali;
- i terreni completamente abbandonati;
- i piccoli orti familiari, generalmente annessi alle abitazioni, la cui produzione era destinata normalmente all'autoconsumo (salvo il caso in cui la persona che ne disponeva fosse conduttore di azienda agricola; in tal caso l'orto doveva essere considerato parte integrante dell'azienda stessa);
- i piccoli allevamenti a conduzione familiare, costituiti da uno o due capi di bestiame suino, ovino, caprino o da pochi animali di bassa corte (polli, tacchini, oche, conigli ecc.) utilizzati normalmente per autoconsumo (salvo il caso in cui la persona che ne disponeva fosse anche conduttore di azienda agricola; in tal caso questi allevamenti dovevano essere considerati parte integrante dell'azienda stessa).

Sono state inoltre escluse dal campo di osservazione le scuderie, i terreni per l'esercizio dei cavalli da corsa, gli allevamenti di cani, i centri di commercio del bestiame ed i macelli che non praticavano l'allevamento del bestiame. Gli allevamenti ittici (impianti di acquacoltura) sono rientrati nel campo di osservazione del Censimento solo se praticati nell'ambito di un'azienda agricola.

L'unità di rilevazione del Censimento è stata *l'azienda agricola, forestale e zootecnica*, definita come *l'unità tecnico-economica costituita da terreni, anche in appezzamenti non contigui, ed eventualmente da impianti ed attrezzature varie in cui si attua la produzione agraria, forestale o zootecnica ad opera di un conduttore, e cioè persona fisica, società od ente, che ne sopporta il rischio sia da solo (conduttore coltivatore o conduttore con salariati), sia in forma associata.*

Caratteri distintivi fondamentali di un'azienda agricola sono stati pertanto:

- l'utilizzazione dei terreni per la produzione agricola e/o forestale e/o zootecnica: tali terreni potevano essere costituiti da una o più particelle (contigue o no), situate nello stesso Comune oppure in Comuni diversi, anche non confinanti o vicini tra loro;
- la presenza di un conduttore, cioè di una persona fisica, società od ente che sopportava il rischio imprenditoriale connesso con l'attività economica dell'azienda.

Tra le aziende agricole sono state comprese anche quelle prive di terreno agrario ed in particolare:

- le aziende zootecniche nelle quali si allevava bestiame senza utilizzazione di terreno agrario (allevamenti intensivi di bovini, di suini, avicunicoli, ecc.);
- le aziende zootecniche nelle quali il bestiame veniva allevato utilizzando terreni pascolativi appartenenti a Comuni, ad altri enti pubblici od a privati, senza che i terreni potessero configurarsi come elementi costitutivi di dette aziende.

6. I criteri per l'individuazione delle aziende agricole

Le aziende agricole sono state individuate nel Comune, ed in particolare nel foglio di mappa catastale, in cui ricadeva il centro aziendale o, in mancanza di esso, la maggior parte delle particelle catastali costituenti la superficie totale aziendale. Ne consegue che le aziende agricole, i cui terreni erano situati in due o più fogli di mappa catastali dello stesso Comune oppure in due o più Comuni, sono state rilevate dal Comune ove era situato il centro aziendale e, quindi, indicate nel relativo foglio di mappa catastale. Pertanto, il luogo dove era ubicata l'abitazione del conduttore, se non coincidente con il centro aziendale, non ha costituito elemento per l'individuazione di un'azienda agricola, né per l'attribuzione dell'azienda stessa ad un determinato foglio di mappa.

Per *centro aziendale* s'intende il complesso dei fabbricati situati nei terreni dell'azienda agricola e connessi alla sua attività produttiva. Il centro aziendale, in molti casi, comprende le abitazioni del

conduttore e dell'altra manodopera impiegata nei lavori agricoli aziendali, i ricoveri per animali, i locali per l'immagazzinamento dei prodotti (magazzini, sili da foraggio, fienili, ecc.) e quelli per il deposito di macchine ed attrezzi di uso agricolo.

Le aziende pastorali con greggi transumanti, nel caso in cui il conduttore disponeva anche di terreno agrario, sono state individuate nel Comune e foglio di mappa catastale nel quale ricadeva il centro aziendale o la maggior parte delle particelle costituenti la superficie totale aziendale. Se, invece, tali aziende erano prive di terreno agrario (esclusivamente zootecniche), sono state individuate nel Comune e foglio di mappa catastale nel quale erano situati i ricoveri di proprietà dell'azienda; oppure, se l'azienda non possedeva ricoveri propri, nel Comune dove il gregge era stato ricoverato per la maggior parte dell'anno; oppure, se quest'ultimo criterio fosse risultato di difficile adozione, nel Comune dove il gregge si trovava alla data di riferimento del Censimento.

Ai fini del censimento, per individuare le aziende agricole si è fatto riferimento ai conduttori e non ai proprietari o intestatari dei terreni, in quanto:

- il proprietario o intestatario dei terreni non è necessariamente conduttore di azienda agricola, termine con il quale si intende la persona fisica, società o ente, che, in quanto responsabile giuridico ed economico, sopporta il rischio della gestione aziendale, indipendentemente dal titolo di possesso dei terreni;
- i terreni di proprietà o intestati a soggetti diversi possono essere condotti da un'unica azienda agricola.

I censimenti generali del 2000-01 prevedono di incrementare in misura significativa il dettaglio territoriale disponibile nella georeferenziazione dei dati, con l'obiettivo di potenziare la capacità informativa dei dati raccolti. In particolare, Il 5° Censimento generale dell'agricoltura, che copre con il suo campo di osservazione il territorio extraurbano, ha adottato per la prima volta come livello minimo di aggregazione dei dati il foglio di mappa catastale, che ha il vantaggio di essere un riferimento facilmente individuabile sia per i rispondenti che per gli utenti finali e corrisponde ad un livello di dettaglio ottimale, ad esempio, per le esigenze di analisi della pianificazione territoriale. La disponibilità dei dati elementari aggregati per foglio di mappa consentirà di ottenere proiezioni cartografiche molto accurate dei risultati censuari: dalla semplice localizzazione delle aziende agricole e dei relativi terreni a mappe tematiche sull'utilizzazione del suolo e sulla distribuzione delle caratteristiche strutturali e tipologiche delle aziende.

7. Il questionario di rilevazione

Nella progettazione del questionario di azienda si è tenuto conto di esigenze diverse: la domanda di informazioni da parte dell'utenza; l'obbligo di rispondere alle esigenze internazionali (FAO e UE) secondo un prestabilito elenco di caratteristiche da rilevare; l'esigenza di mantenere la confrontabilità dei risultati con quelli delle precedenti rilevazioni censuarie; la necessità di indagare fenomeni attuali di interesse nazionale e locale; la limitazione degli oneri di risposta per i rilevatori, e, soprattutto, per le aziende stesse.

Il questionario di rilevazione adottato per il 5° Censimento generale dell'agricoltura ha rappresentato una soluzione di equilibrio tra queste esigenze. Una volta assicurata la sua corrispondenza al quadro informativo richiesto dai regolamenti europei, esso è stato redatto apportando integrazioni finalizzate a rispondere alle molteplici esigenze informative nazionali e locali.

Il compito di definire i contenuti rispondenti a tali esigenze è stato affidato ad una apposita sottocommissione nell'ambito della Commissione di studio avente l'incarico di formulare proposte in merito agli aspetti organizzativi, metodologici e tecnici per il 5° Censimento generale dell'agricoltura. Le attività svolte al riguardo nel corso di circa un anno hanno consentito l'approntamento di un questionario di azienda, che, oltre a consentire una soddisfacente comparabilità dei risultati nel tempo,

ha esteso le informazioni su fenomeni maggiormente esplicativi della nuova realtà agricola. In esso sono stati mantenuti molti dei quesiti già rilevati nel 1990, compresi quelli relativi alla viticoltura, ed inserite alcune interessanti novità.

In particolare, i nuovi quesiti hanno riguardato:

- la ulteriore suddivisione della superficie aziendale secondo il titolo di possesso dei terreni: proprietà, affitto (Legge 203/82) e uso gratuito;
- una maggiore articolazione della forma giuridica delle aziende (persona fisica, società, cooperativa, associazione di produttori, Ente pubblico);
- più specifiche informazioni sulla tenuta della contabilità aziendale;
- la rilevazione della superficie utilizzata per attività extragricole (turismo, sport, ecc.);
- la capacità lavorativa oraria degli impianti per la lavorazione e/o trasformazione in azienda dei prodotti delle coltivazioni;
- la consistenza degli "altri" allevamenti, la produzione del latte distinta per specie, l'impiego del latte munto e i prodotti ottenuti dalla lavorazione del latte in azienda;
- riguardo al lavoro aziendale, la posizione nella professione dei componenti la famiglia del conduttore e la distinzione della "altra manodopera aziendale" tra operai e dirigenti e impiegati, nonché la loro distinzione per genere;
- alcune informazioni sulle pratiche colturali e sui sistemi utilizzati per la fertilizzazione dei terreni;
- le produzioni di qualità, sia vegetali che zootecniche.

8. Epoca di riferimento dei dati

Fanno riferimento all'annata agraria 1° novembre 1999 – 31 ottobre 2000 i dati relativi a: vendita dei prodotti dell'azienda; contabilità; utilizzazione dei terreni; lavoro; mezzi meccanici; contoterzismo; attrezzature informatiche; rapporti con l'esterno.

Fanno riferimento alla data del 22 ottobre 2000 i dati relativi a: forma di conduzione; forma giuridica; credito agrario; adesione ad organismi associativi economici; parchi ed aree protette; ricoveri; superficie totale; superficie agricola utilizzata; consistenza degli allevamenti; fabbricati ed abitazioni.

La condizione professionale del conduttore, dei familiari, dei parenti e del capo azienda si riferisce a quella posseduta nella settimana precedente il 22 ottobre 2000. Fanno riferimento all'anno solare 2000 i dati relativi alla produzione del latte.

9. L'aggiornamento degli elenchi comunali delle aziende agricole

Sul piano tecnico-metodologico, il problema di maggior rilevanza nell'esecuzione di un censimento generale dell'agricoltura è connesso con l'identificazione delle aziende e con l'obiettivo di massimizzare il grado di copertura della rilevazione, dato il notevole riflesso che tale operazione riveste nel dimensionamento numerico del collettivo di osservazione.

Le operazioni di aggiornamento si sono articolate nelle seguenti fasi:

- produzione dell'elenco delle aziende agricole, forestali e zootecniche, risultanti nello schedario Istat e dell'elenco dei soggetti risultanti in archivi e/o registri di fonte amministrativa e non individuati tra i conduttori delle aziende agricole, forestali e zootecniche dello schedario Istat
- individuazione delle aziende agricole, forestali e zootecniche "ancora esistenti", "non più esistenti" e "di nuova costituzione" (rispetto all'elenco, basato sul Censimento del 1990);
- per ciascuna azienda agricola risultante negli elenchi come "ancora esistente" o "di nuova costituzione", indicazione dell'ubicazione del centro aziendale o, in assenza di esso, della località dove ricadeva il maggior numero di particelle dei terreni costituenti l'azienda agricola. Tale località

poteva essere distinta dal domicilio del conduttore, ove quest'ultimo non coincidesse con l'ubicazione del centro aziendale. Per le aziende "ancora esistenti" dovevano essere verificati, modificati ed eventualmente integrati i dati personalizzati a cura dell'Istat;

- per ciascuna azienda agricola "ancora esistente" o "di nuova costituzione", indicazione delle superfici ricadenti nel Comune, distintamente per i terreni situati nello stesso foglio di mappa catastale del centro aziendale e per quelli ricadenti in altri fogli di mappa dello stesso Comune o di altri Comuni, con la specificazione, per ciascuna azienda, del numero complessivo delle particelle catastali che ne costituivano la superficie. Per le aziende prive di terreno agrario (esclusivamente zootecniche) si doveva indicare il Comune e il foglio di mappa catastale ove erano situati i ricoveri di proprietà dell'azienda; oppure, se l'azienda non possedeva ricoveri propri, il Comune dove erano ricoverati i capi di bestiame per la maggior parte dell'anno; oppure, se quest'ultimo criterio risultava di difficile adozione, il Comune dove gli allevamenti si trovavano al momento della verifica effettuata per l'aggiornamento;
- scambi di informazioni tra Comuni sulle superfici di aziende con parte dei terreni localizzati in Comuni diversi;
- compilazione dei riepiloghi delle superfici di foglio di mappa catastale e comunali e verifica del grado di copertura raggiunto.

Per agevolare i compiti degli Uffici comunali, l'Istat ha fornito a ciascuno di essi un apposito Manuale contenente il piano completo dell'aggiornamento con le istruzioni da seguire per le diverse operazioni da effettuare. Inoltre l'Istat ha inviato a ciascun Comune un CD multimediale con finalità di comunicazione generale sui censimenti 2000 – 2001, unitamente ad un apposito *software*, le cui procedure hanno consentito la compilazione automatica di alcuni modelli man mano che il Comune procedeva alle previste operazioni di aggiornamento degli elenchi.

Alle operazioni di aggiornamento hanno contribuito l'Istat, i Comuni e le Camere di Commercio, ciascuno con ruoli e compiti ben definiti.

Prima di avviare le operazioni di aggiornamento l'Istat ha effettuato un preliminare processo di integrazione e/o sovrapposizione dei dati anagrafici e strutturali contenuti nei principali archivi amministrativi di interesse agricolo, ha predisposto la metodologia, sviluppato le procedure informatiche di acquisizione e trattamento delle informazioni aggiornate, prodotto il materiale per l'aggiornamento stesso su supporto cartaceo ed informatico, nonché sottoposto a verifica di fattibilità tutte le modalità tecniche ed organizzative dell'operazione.

In particolare l'aggiornamento delle liste si è basato su una verifica preliminare dell'archivio censuario riferito al 1990, svolta mediante l'uso di archivi anagrafici delle aziende aggiornati al 1997 e al 1998 e provenienti dal Sistema informativo agricolo nazionale (SIAN), dall'anagrafe tributaria del Ministero delle Finanze, dal registro delle imprese agricole tenuto presso le Camere di Commercio e dall'archivio residente presso l'AIMA (attualmente AGEA). Tale operazione di aggiornamento e di "incrocio" tra archivi (analoga a quella posta alla base dell'Archivio statistico delle imprese attive, ASIA) è stata estremamente complessa, in quanto il Censimento del 1990 non aveva rilevato il codice fiscale delle aziende agricole (o dei relativi conduttori). Di conseguenza, per effettuare le verifiche sono state utilizzate altre "chiavi", quali la localizzazione e la denominazione dell'azienda, tutti elementi certamente meno sicuri del codice identificativo.²

L'analisi integrata degli archivi sopra menzionati³ ha consentito di "rintracciare" circa 1.400.000 aziende censite nel 1990, informazione questa che è stata fornita ai Comuni per rendere più agevole il loro lavoro di aggiornamento degli elenchi. D'altra parte, i Comuni hanno ricevuto anche un elenco di

² Per essere trattato in modo efficace, l'archivio del 1990 e gli archivi integrativi sono stati preliminarmente sottoposti ad una "normalizzazione", cioè ad un trattamento statistico finalizzato ad assicurare che i caratteri in essi contenuti fossero resi omogenei e confrontabili tra loro.

³ L'operazione di *linkage* tra i diversi archivi, su cui si baserà anche in futuro la costruzione e l'aggiornamento annuale dell'Archivio statistico delle aziende e delle imprese agricole (ASAIA) ha costituito, naturalmente, solo il primo passo del lavoro, cui sono seguite approfondite analisi di carattere statistico volte all'individuazione dei soggetti effettivamente titolari di un'attività agricola rientrante nel campo di osservazione del censimento.

circa 1.800.000 altri soggetti presenti negli archivi amministrativi, per i quali è stato impossibile procedere all'abbinamento automatico e preventivo con le unità contenute nell'archivio censuario del 1990. In alcuni casi si è trattato effettivamente di nuove aziende, ma in molti altri il mancato abbinamento è dipeso unicamente dalla assenza del codice identificativo nell'archivio del 1990.

L'operazione di aggiornamento è poi proseguita sul territorio a cura dei Comuni. Anche le Camere di Commercio, attraverso i propri Uffici di statistica, hanno partecipato all'operazione, svolgendo attività di coordinamento e monitoraggio in collegamento telematico con l'Istat.

Le modalità tecniche ed operative da seguire per l'aggiornamento sono state descritte in un apposito fascicolo contenente il Piano completo delle operazioni.

Con la circolare n.38 del 15 ottobre 1999 prot. 10465, sono stati disposti i criteri e le modalità per la costituzione degli Uffici di censimento comunali e provinciali, precisandone compiti e funzioni per l'aggiornamento.

Entro il mese di giugno 2000, tutti i Comuni, ad eccezione di pochi per i quali si è reso necessario prorogare la scadenza al mese di agosto, hanno trasmesso all'Istat tutto il materiale su supporto informatico e cartaceo. Il materiale pervenuto soltanto su supporto cartaceo, dopo i necessari controlli quantitativi e qualitativi presso l'Istat, è stato sottoposto a registrazione *in service*. Appena registrato, il materiale è stato elaborato al pari di quello pervenuto su supporto informatico, in modo da ottenere gli elenchi definitivi comunali, per foglio di mappa catastale. Questo ha costituito l'area di riferimento da assegnare successivamente a ciascun rilevatore per la raccolta dei dati mediante somministrazione del questionario aziendale.

I file contenenti i dati identificativi dei conduttori, integrati con quello di superficie totale dell'azienda, da inviare ai Comuni come elenchi definitivi, sono stati approntati dall'Istat nel periodo luglio - settembre 2000 e sono stati utilizzati anche per la personalizzazione dei questionari di rilevazione.

10. Le indagini pilota pre-censuarie

Al fine di risolvere le problematiche relative alla localizzazione delle aziende agricole e dei loro terreni, all'aggiornamento delle liste comunali di aziende, nonché alla messa a punto degli strumenti di rilevazione, sono state realizzate nel periodo pre-censuario tre indagini pilota:

1. *localizzazione e georeferenziazione dei terreni aziendali*: l'indagine è stata effettuata nel periodo novembre 1998 – gennaio 1999 per verificare le difficoltà incontrate dai Comuni nell'individuare le aziende agricole e nel localizzare i loro terreni. Hanno partecipato volontariamente 10 Comuni in totale; in particolare, 3 Comuni delle Marche, 5 dell'Emilia-Romagna e 2 della Toscana. Con questa indagine è stata verificata anche la possibilità di utilizzare, per la prima volta nel settore delle statistiche agricole, la documentazione catastale. Il materiale di base per l'esecuzione dell'indagine pilota (elenchi delle aziende agricole e dei soggetti da rilevare) è stato fornito dall'Istat) mentre la documentazione catastale è stata acquisita dai Comuni interessati all'indagine. Per agevolare il compito ai Comuni partecipanti l'Istat ha redatto un apposito manuale di istruzioni.
2. *aggiornamento dell'archivio Istat delle aziende agricole*: questa seconda indagine pilota è stata effettuata nel periodo aprile – maggio 1999 al fine di valutare la fattibilità delle operazioni di individuazione delle aziende agricole finalizzata all'aggiornamento degli elenchi. Ad essa hanno partecipato gli stessi Comuni già coinvolti nella prima indagine pilota, integrati da altri 22 in modo da rispettare criteri di rappresentatività per grandi circoscrizioni territoriali.

La metodologia seguita per questa seconda indagine pilota è stata simile a quella adottata per la prima. Tuttavia, tenuto conto che un aggiornamento esaustivo degli elenchi non può essere realizzato se non a seguito di un accurato e completo scambio di informazioni tra Comuni confinanti, tra i 30 sono stati scelti 2 Comuni "nucleo" con i rispettivi Comuni "satelliti" in numero di

8. In termini di numero di aziende agricole da aggiornare con l'indagine pilota, la selezione ha riguardato 5 Comuni con un numero consistente di aziende censite nel 1990 (Comuni "grandi" con oltre 1.000 aziende), 7 altri di "media dimensione" (500 - 1.000 aziende) e 20 di "piccola dimensione" (meno di 500 aziende).

Per i Comuni di grande e media dimensione l'indagine ha consentito di sperimentare le diverse modalità di assunzione delle informazioni dal conduttore, di verificare l'utilizzazione della cartografia più opportuna e di valutare le difficoltà inerenti la localizzazione dei terreni aziendali, nonché i tempi di esecuzione dell'operazione. Per 20 Comuni non erano previsti scambi di informazioni con i Comuni limitrofi, per i 2 Comuni "nucleo" sono state effettuate tutte le fasi dell'operazione di aggiornamento, sino alla completa verifica del grado di copertura raggiunto. Gli 8 Comuni "satelliti", infine, hanno proceduto all'aggiornamento degli elenchi di loro competenza, all'individuazione ed attribuzione delle aziende agricole e dei relativi terreni ai rispettivi fogli di mappa catastali ed allo scambio di informazioni con il corrispondente Comune "nucleo".

Anche per questa seconda indagine l'Istat ha approntato tutto il materiale di base su supporto cartaceo ed informatico, nonché la redazione di un apposito fascicolo di istruzioni.

3. *controllo della qualità degli elenchi aziendali e test del questionario di azienda agricola*: allo scopo di completare le attività preparatorie del Censimento, nel mese di maggio 2000 è stata condotta la terza indagine pilota, finalizzata a valutare le caratteristiche del questionario di rilevazione ed a verificare la qualità degli elenchi aziendali approntati con l'aggiornamento dell'archivio Istat. La rilevazione è stata affidata agli Uffici regionali di censimento (UCR). Essa ha riguardato circa 2.700 unità dislocate in 43 Comuni. Per l'esecuzione dell'indagine pilota gli UCR si sono avvalsi di proprio personale dipendente.

Sono stati utilizzati due modelli: il primo (Mod. ISTAT SME1) per stabilire l'appartenenza dell'unità oggetto dell'indagine pilota al campo di osservazione del Censimento; il secondo che riproduceva il questionario di azienda agricola (Mod. ISTAT CEAGR1) da somministrare alle unità risultate appartenenti al campo di osservazione a seguito dell'accertamento effettuato dal rilevatore.

Alla fine dell'intervista il rilevatore ha redatto per ciascuna azienda agricola intervistata un rapporto (Mod. ISTAT CEAGR RIL1), nel quale è stato precisato il grado di difficoltà riscontrato nella compilazione del questionario di azienda, il tempo di durata dell'intervista e la completezza e chiarezza delle istruzioni predisposte dall'Istat e delle definizioni adottate.

11. Le operazioni preliminari della rete di rilevazione

Preliminarmente alla raccolta dei dati presso i conduttori d'azienda, l'Istat ha fornito a ciascun Comune il materiale necessario allo svolgimento della rilevazione censuaria ed in particolare:

- a) l'elenco delle aziende agricole da intervistare (Mod. ISTAT CEAGR 201), nel quale sono state riportate le aziende individuate con l'aggiornamento degli archivi statistici ed amministrativi, distinte per foglio di mappa catastale;
- b) elenchi aggiuntivi contenenti le indicazioni sui conduttori domiciliati in luogo diverso dall'ubicazione del centro aziendale;
- c) i questionari di azienda agricola (Mod. ISTAT CEAGR 1) in bianco, secondo il numero delle aziende da censire, integrato da una congrua scorta;
- d) le etichette autoadesive con la pre stampa dei caratteri identificativi dei conduttori ai quali somministrare il questionario per le aziende agricole individuate in fase di aggiornamento; per le eventuali aziende nuove (o non identificate nel corso dell'aggiornamento) sono state fornite etichette in bianco, le quali contenevano soltanto i codici e le denominazioni della Provincia e del Comune ed un apposito codice di azienda;

- e) un congruo numero di copie del manuale di istruzioni per la rilevazione, contenente le definizioni, le modalità tecnico-operative e le disposizioni per la raccolta dei dati;
- f) un congruo numero di CD-rom per la formazione dei rilevatori;
- g) il materiale e i modelli accessori da utilizzare per lo svolgimento delle operazioni e per la spedizione del materiale censuario, al termine delle operazioni stesse.

Sempre nel periodo precedente la rilevazione, gli UCC hanno svolto alcune operazioni preparatorie, come la predisposizione del materiale per ciascun rilevatore e la definizione degli "itinerari di sezione" per il rilevatori. Di particolare rilievo, in tale ambito, sono stati i casi in cui vi era differenza tra l'ubicazione dell'azienda e il domicilio del conduttore. Al fine di agevolare gli UCC nella rilevazione di queste aziende, l'Istat ha trasmesso agli UCC, su supporto informatico, la lista dei "conduttori con domicilio in Comune diverso da quello di rilevazione".

Inoltre, per agevolare il compito dei rilevatori e dei rispondenti, molti Comuni hanno fornito a ciascun rilevatore una copia del foglio di mappa catastale di competenza, unitamente ad una copia del quadro di unione dei fogli di mappa in cui si ripartisce il territorio comunale. Ciò ha consentito al rilevatore di individuare più facilmente l'ubicazione delle aziende e la distribuzione dei loro terreni sul territorio. In questo modo si è anche agevolato il rispondente nella collocazione delle diverse attività aziendali in ciascun foglio di mappa.

12. Le attività di raccolta dei dati

All'inizio del mese di ottobre 2000 gli UCC hanno ricevuto il materiale necessario allo svolgimento della rilevazione censuaria. A partire dal 23 ottobre 2000, i rilevatori hanno condotto personalmente le interviste con i conduttori delle aziende agricole secondo un calendario programmato sulle seguenti scadenze di conclusione della rilevazione sul campo: 22 novembre 2000 per i Comuni con meno di 100 aziende da censire e 31 dicembre 2000 per i Comuni con 100 o più aziende da censire.

La concentrazione dei tempi previsti per la raccolta dei dati in circa 60 giorni lavorativi ha richiesto l'impiego di più personale rispetto al precedente censimento.

La revisione dei questionari di rilevazione da parte dei coordinatori comunali è stata effettuata, di norma, giornalmente presso l'UCC, subordinatamente alla consegna quotidiana dei questionari compilati da parte dei rilevatori. L'attività di revisione si è svolta nel periodo dal 23 ottobre 2000 al 12 gennaio 2001, anche con l'ausilio dei coordinatori intercomunali, i quali hanno visitato periodicamente gli UCC, così da risolvere eventuali dubbi ed offrire assistenza tecnica alla rilevazione.

A questo stesso scopo l'Istat ha attivato durante il periodo della rilevazione censuaria due numeri verdi di *help-desk* delle operazioni di raccolta dei dati destinati uno agli operatori istituzionali della rete censuaria e l'altro ai rispondenti.

Il primo è stato gestito dagli Uffici regionali dell'Istat, mentre il secondo è stato affidato ad un *call center* specializzato che ha operato sull'intero territorio nazionale. In entrambi i casi, comunque, l'Istat ha provveduto a predisporre preliminarmente un numero molto consistente di risposte a fattispecie di quesiti (oltre 700 per il primo e più di 35 per il secondo), opportunamente ripartiti nell'ambito di tre differenti tipologie (amministrativa, metodologica e tecnico-informatica). Il ricorso a tali numeri verdi è stato consistente: a quello destinato agli operatori di censimento sono pervenute 6.416 chiamate, di cui 4.235 da parte degli UCC, a quello destinato agli altri soggetti sono pervenute 4.233 chiamate.

Non appena revisionati tutti i questionari di azienda compilati dai rilevatori, gli UCC hanno provveduto alla redazione dei prospetti riepilogativi contenenti i dati relativi alle principali variabili rilevate a livello di foglio di mappa (Mod. ISTAT RIEP 1). Man mano che la compilazione dei prospetti riepilogativi è stata terminata, e comunque entro febbraio 2001, l'UCC ha provveduto a riepilogare tali prospetti a livello comunale, compilando l'apposito modello predisposto dall'Istat (Mod. ISTAT RIEP 2) che è stato inviato all'UCP competente per territorio. I modelli riepilogativi per Comune hanno

consentito all'Istat di elaborare e diffondere alcuni risultati preliminari l'8 marzo 2001 e quelli provvisori il 20 giugno 2001.

La verifica del buon andamento delle operazioni censuarie è stata svolta attraverso un sistema di monitoraggio basato su rapporti periodici inoltrati dagli UCC agli UCP. Tali rapporti sono stati immessi da questi ultimi nella rete telematica appositamente predisposta e sono stati resi disponibili in tempo reale agli uffici di censimento regionali (UCR) ed all'Istat. Più in dettaglio, il monitoraggio ha previsto le seguenti attività:

- a) gli uffici di censimento comunali:
 - hanno comunicato al competente UCP l'inizio della raccolta dei dati;
 - in funzione della numerosità aziendale di competenza, hanno inviato via fax o per via telematica, al competente UCP l'apposito modello con la comunicazione del numero dei questionari compilati, evidenziando anche il numero delle aziende viticole e zootecniche;
 - al termine della raccolta dei dati hanno trasmesso all'UCP gli appositi modelli, nei quali sono stati indicati, tra l'altro, il numero definitivo delle aziende censite, il numero delle aziende per le quali non è stato possibile condurre l'intervista, il numero delle aziende viticole e zootecniche, queste ultime distinte per gli allevamenti bovini, suini, ovini ed altri tipi, alcuni ulteriori dati riassuntivi a livello comunale;
- b) i responsabili provinciali dei coordinatori intercomunali: hanno inoltrato all'UCP e all'UCR competenti per territorio, mediamente ogni 14 giorni, un rapporto sull'attività svolta dai coordinatori intercomunali di propria competenza, compilando l'apposito modello predisposto dall'Istat; tale modello ha fornito per ogni coordinatore intercomunale il numero delle visite effettuate presso ciascun Comune di competenza, il numero dei questionari revisionati unitamente ai rilevatori e ai coordinatori comunali, il grado di difficoltà riscontrato dai rilevatori nella compilazione delle diverse sezioni dei questionari di rilevazione, nonché i problemi eventualmente riscontrati nell'attività dei Comuni;
- c) gli Uffici di censimento provinciali: hanno provveduto all'inserimento nella rete Internet delle informazioni ricevute dagli UCC e dai responsabili dei coordinatori intercomunali, impegnandosi tempestivamente a risolvere i problemi che emergevano dal monitoraggio;
- d) gli Uffici di censimento regionali: hanno riepilogato a livello regionale le informazioni ricevute dagli Uffici di censimento provinciali, utilizzando i prospetti appositamente predisposti dall'Istat, trasmettendoli per via telematica all'Istat ed alla competente Commissione tecnica regionale; essi sono, inoltre, intervenuti tempestivamente per la risoluzione dei problemi evidenziati dal monitoraggio, collaborando strettamente con gli UCP e gli Uffici regionali dell'Istat.

Il monitoraggio telematico è stato svolto utilizzando la rete Internet come struttura di trasmissione, limitando però l'accesso alle aree di monitoraggio ai soli soggetti autorizzati. In questo modo è stato possibile assicurare in tempo reale la condivisione delle informazioni relative allo stato di avanzamento delle operazioni censuarie tra tutti i soggetti della rete territoriale.

Al termine delle operazioni di rilevazione, gli UCC hanno confezionato tutto il materiale utilizzato per la raccolta dei dati, secondo le istruzioni trasmesse dall'Istat. Anche le operazioni di trasmissione del materiale sono state monitorate mediante apposite comunicazioni veicolate dalla rete telematica.

13. La registrazione controllata

La registrazione dei dati su supporto informatico è stata eseguita presso 6 centri distribuiti sul territorio nazionale. Tale attività è stata svolta dai centri applicando piani di registrazione controllata predisposti secondo norme tecniche, operative e di sicurezza stabilite dall'Istat che ha provveduto anche a verificarne l'applicazione. Ciò ha consentito di garantire la completa omogeneità tra le operazioni effettuate dai diversi centri.

Le regole di registrazione dei dati sono state impostate in modo da garantire la maggiore conformità possibile tra le informazioni memorizzate sul supporto informatico ed il questionario cartaceo. Inoltre, nel *software* di registrazione dei dati sono state introdotte alcune regole di incompatibilità con lo scopo di evidenziare particolari incongruenze. Compito dell'operatore è stato di verificare se l'errore segnalato fosse dovuto ad una errata digitazione oppure ad una errata compilazione del questionario. Nel primo caso l'operatore era tenuto a correggere l'errore introdotto; nel secondo, invece, doveva confermare la registrazione effettuata e segnalare la situazione anomala, secondo una opportuna sintassi, su un file di errori che è stato consegnato all'Istat insieme ai dati registrati.

I supporti informatici contenenti i dati registrati per ciascuna Provincia sono stati sottoposti dall'Istat ad una serie di controlli tecnici a campione che hanno garantito il rispetto degli standard di qualità della registrazione effettuata. In questo modo i livelli accertati di errore nella registrazione non hanno superato le soglie prestabilite per la validità dell'operazione.

La registrazione era stata inizialmente fissata nel periodo maggio - settembre 2001; tuttavia, alcune difficoltà tecniche riscontrate presso alcuni centri non hanno consentito il pieno rispetto della tempistica inizialmente predisposta, ritardando così la disponibilità presso l'Istat dei dati registrati per alcune Regioni.

14. Il trattamento informatico dei dati

Espletati i necessari controlli amministrativi e tecnici dei dati contenuti sul supporto informatico provinciale, i record registrati sono stati sottoposti ad un programma di controllo (piano di incompatibilità) che prevedeva l'imposizione automatica, sotto determinate condizioni, di notizie mancanti e la correzione di notizie registrate nei casi di accertata incongruenza.

Il controllo automatico dei dati qualitativi (mutabili) è stato effettuato con tabelle decisionali a doppia o multipla entrata (adottando come criteri di base le definizioni censuarie dei singoli quesiti) e con tabelle di correzione che, secondo combinazioni di risposte non compatibili, prevedevano quale risposta si dovesse ritenere non fondamentale e consentivano l'imposizione della relativa correzione. In caso di combinazioni di tre o più risposte incompatibili, si è corretto il minor numero di risposte necessarie a ristabilire la compatibilità tra esse.

Tabelle decisionali e di correzione per area geografica sono state impostate per quelle coltivazioni la cui presenza è limitata solo in aree geoclimatiche definite. Il controllo automatico dei dati quantitativi (variabili) è stato effettuato con i metodi dell'operatore logico e della funzione di controllo.

Per numerose variabili del questionario di azienda è stata verificata la relazione dell'operatore uguaglianza o disuguaglianza (maggiore o minore). Ad esempio, la superficie irrigata di una coltivazione non può essere superiore alla superficie complessiva della coltivazione stessa, la quantità di latte trasformato deve essere minore o uguale alla quantità di latte munto, e così via.

Maggiormente applicata è stata la funzione di controllo, considerato l'elevato numero di variabili soggette a quadratura con la funzione "addizione". Ad esempio, la somma delle singole superfici deve essere uguale alla superficie totale aziendale; la somma del numero dei capi delle singole categorie di bestiame bovino deve essere uguale al numero totale di capi bovini, e così via.

Inoltre, le risposte ai quesiti del questionario sono in prevalenza non obbligatorie. Ove però sono risultate presenti una o più risposte non obbligatorie, ciò ha implicato il controllo di presenza di risposta ad altro quesito.

Una volta verificata l'esistenza della condizione di errore, è stato automaticamente corretto il campo del *record* relativo al quesito affetto da errore. Nel caso di controlli tra più campi appartenenti allo stesso *record* o a *record* diversi relativi ad uno stesso questionario, sono stati scelti uno o più campi come fondamentali ed i rimanenti campi sono stati oggetto di correzione.

La procedura descritta ha permesso di ottenere come risultato una sufficiente minimizzazione della differenza tra i dati aggregati osservati e i dati aggregati reali.

Dal supporto informatico così ottenuto sono state elaborate delle tavole di controllo contenenti i principali caratteri delle aziende agricole rilevati con il questionario di azienda ed i possibili confronti con quelli del precedente Censimento del 1990, secondo i livelli territoriali previsti.

Un'analisi approfondita dei dati contenuti nelle tavole suddette ha consentito l'individuazione di "aziende anomale" (aventi cioè delle caratteristiche sostanzialmente diverse rispetto a quelle desumibili anche da altre fonti) da sottoporre ad ulteriori controlli ed eventuali correzioni parametriche o interattive.

Dopo l'ultimazione delle precedenti fasi di controllo critico e di analisi dei dati, si è proceduto alla costruzione di una struttura, tipo *data warehouse*, per la costruzione delle tavole statistiche. Tale struttura prevede la trasposizione dei dati dalla forma tipo "questionario" ad una forma più idonea per l'interrogazione dei microdati (Tabelle dei fatti).

I dati, infatti, presentavano una struttura studiata per fornire il massimo della *performance* in fase di inserimento, *check* e controllo. Detta struttura è del tutto inadatta per la produzione veloce di tavole statistiche e per l'analisi; a tal proposito si è resa necessaria la creazione di 21 tabelle dei fatti che aggregano settorialmente e per argomenti i dati di rilevazione, riclassificando ove necessario le voci e aggregando per classi e settori previsti dal piano di diffusione. Queste tabelle hanno alimentato tutti i processi di creazione dei volumi cartacei, della stampa su richiesta (*Print on demand*) e della produzione delle tavole sul *web*.

Le tabelle dei fatti sono le fonti che alimentano ulteriori strutture di dati (*datamart*) più sintetiche (a livello di Comune) che vengono poi date in *input* alle procedure informatiche preposte alla consultazione libera.

Sui *datamart* tutti i dati "sensibili" (a norma della Legge 675 a tutela della *privacy*) sono stati oscurati, al fine di preservare il segreto statistico. Gli elaborati prodotti sono stati realizzati parametrizzando il livello territoriale, in modo da produrre agevolmente le tavole a livello provinciale, regionale e nazionale.

15. Il piano di diffusione dei risultati

Tenuto conto del Protocollo di intesa tra Istat e Conferenza dei Presidenti delle Regioni e di quanto previsto dall'articolo 17 del regolamento di esecuzione del Censimento l'Istat ha fornito agli Uffici di statistica delle Regioni che ne hanno fatto richiesta i file dei dati definitivi, privi dei caratteri anagrafici, relativi alle singole unità di rilevazione per il territorio di rispettiva competenza. Ciò ha permesso di programmare la diffusione dei dati secondo modalità articolate nei tempi, negli strumenti e nei contenuti. In particolare, i dati provvisori del Censimento sono stati diffusi dall'Istat in due occasioni. Con la prima l'Istat ha diffuso l'8 marzo 2001 una "Statistica in breve" con alcuni dati preliminari relativi al numero complessivo di aziende agricole ed alla loro distribuzione per Regione. Successivamente l'Istat ha prodotto una seconda "Statistica in breve", che ha diffuso il 20 giugno 2001, con i dati provvisori a livello nazionale e regionale riferiti al numero delle aziende con e senza superficie agricola utilizzata (SAU), secondo le principali forme di utilizzazione dei terreni, e con allevamenti, secondo le principali specie di bestiame. Anche diverse Regioni hanno curato in proprio la diffusione dei dati provvisori ad un maggior livello di dettaglio a partire dal mese di giugno 2001.

Il piano di diffusione dei dati definitivi a livello regionale è stato concordato dall'Istat con il Centro Interregionale per il sistema informativo ed il sistema statistico (CISIS) ed è stato messo in atto secondo criteri organizzativi comuni. A partire dal 14 giugno 2002 sono state effettuate conferenze stampa organizzate congiuntamente dall'Istat e dai singoli Uffici di statistica delle Regioni, durante le quali sono stati presentati i risultati definitivi fino a livello comunale riguardanti le principali

caratteristiche strutturali delle aziende agricole. I principali dati sono stati anche esposti sui siti Internet dell'Istat e delle Regioni interessate insieme a prime note di commento.

Il piano di pubblicazione dei risultati definitivi del 5° Censimento generale dell'agricoltura è stato predisposto dall'Istat secondo un'articolazione che distingue tra livelli territoriali di riferimento e contenuti caratterizzanti. Le pubblicazioni sono così articolate:

A. Pubblicazioni generali

1. *"Caratteristiche strutturali delle aziende agricole"*
 - a) Fascicolo nazionale
 - b) Fascicoli regionali
 - c) Fascicoli provinciali
2. *"Caratteristiche tipologiche delle aziende agricole"*
 - a) Fascicolo nazionale
 - b) Fascicoli regionali
 - c) *I censimenti agricoli in Italia dal 1961 al 2000*
3. Organizzazione e atti del 5° Censimento generale dell'agricoltura

B. Pubblicazioni tematiche

1. La coltivazione della vite in Italia
volume 1 – *"Caratteristiche generali"*
volume 2 – *"Vitigni"*
2. Le aziende familiari
3. Le imprese agricole
4. I giovani in agricoltura
5. L'uso del suolo (le coltivazioni)
6. La zootecnia (gli allevamenti)
7. Le infrastrutture aziendali (gli impianti, i fabbricati rurali ed i mezzi meccanici agricoli)
8. La donna in agricoltura

Tutti i volumi previsti dal piano di pubblicazione sono resi disponibili anche sul sito Internet dell'Istat. Inoltre, viene reso disponibile agli utenti un *data warehouse* specializzato.

C. Data Warehouse

Al termine del processo di *check* e controllo, i dati memorizzati su *database* relazionale sono stati normalizzati e trattati secondo le regole statistiche ed i vincoli imposti dai metodi di rilevazione.

Grafico 1 – Struttura del Data Warehouse

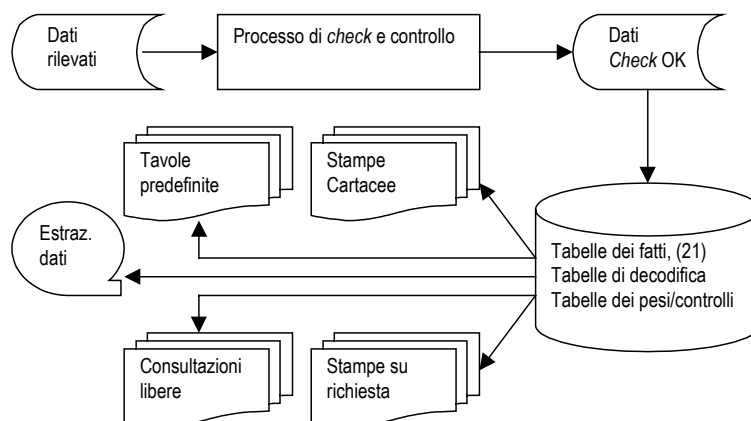

Essi sono stati trasferiti in strutture denominate “tabelle dei fatti”. Queste sono uniche per tutti i successivi processi del *Data Warehouse*.

La sua disponibilità consente ad utenti remoti di creare proprie interrogazioni e di ottenere risposte garantite sotto il profilo dell'integrità dei dati e del rispetto del segreto statistico.

16. Le indagini di qualità e copertura

La qualità dell'informazione statistica fornita dal 5° Censimento generale dell'agricoltura è stata documentata dall'Istat con due rilevazioni post-censuarie mirate a valutare il grado di copertura e il grado di attendibilità delle singole risposte fornite dai conduttori di azienda. Le due rilevazioni post-censuarie sono state eseguite, con riferimento al censimento dell'agricoltura, per la prima volta in questa occasione. Nella precedenti edizioni la valutazione della qualità dell'informazione, fornita con i risultati censuari, era stata realizzata con altre tecniche di analisi dei dati, come risulta dagli specifici volumi a suo tempo pubblicati. Le due indagini di controllo post-censuarie realizzate in questa occasione sono:

- *indagine di copertura*, finalizzata a fornire una misurazione del grado di copertura del Censimento relativamente alla popolazione delle aziende agricole, mediante un campione areale di fogli di mappa del Catasto dei terreni.
- *indagine di qualità*, finalizzata a fornire alcune valutazioni dell'errore di misura dovuto al processo di risposta, mediante reintervista telefonica su un campione di aziende rilevate al Censimento.

Con riferimento alla prima indagine, per *tasso di copertura* si intende il rapporto tra il numero di aziende agricole rilevate al Censimento ed il numero di aziende realmente esistenti sul territorio nazionale alla data di riferimento del Censimento stesso (22 Ottobre 2000).

I domini territoriali di riferimento delle stime sono: l'intero territorio nazionale (ad esclusione della Provincia autonoma di Bolzano), le cinque ripartizioni geografiche (Nord Ovest, Nord Est, Centro, Sud, Isole), le 19 Regioni e la Provincia autonoma di Trento.

Nell'indagine campionaria, di tipo areale, le unità finali di campionamento sono costituite dai fogli di mappa del Catasto dei terreni.⁴ Nella fase di rilevazione sono state individuate le aziende agricole che, alla data di riferimento del Censimento, avevano terreni nelle particelle catastali⁵ di ciascuno dei fogli di mappa selezionati nel campione.

Il disegno di campionamento è del tipo a due stadi con stratificazione delle unità di primo stadio.

Il primo stadio di campionamento è costituito dai Comuni che sono stati stratificati, nell'ambito di ciascuna Regione o Provincia autonoma, nel modo seguente:

- a) i Comuni del medesimo strato sono omogenei rispetto alla variabile numero di aziende facenti parte della lista inviata dall'Istat ai Comuni per il Censimento;
- b) gli strati hanno approssimativamente la medesima dimensione, ossia il numero di aziende agricole è circa lo stesso nei vari strati della Regione.

In ogni strato è stato selezionato un unico Comune campione con probabilità proporzionale alla sua dimensione definita secondo il punto (b) sopra riportato. Il secondo stadio di campionamento è stato costituito dai fogli di mappa catastali. In ciascun Comune campione è stato selezionato un unico foglio del Catasto dei terreni con probabilità proporzionale alla sua dimensione definita secondo il punto (b) sopra riportato. Ciascun foglio di mappa selezionato nel campione è stato sottoposto nuovamente a censimento, al fine di individuare le aziende agricole che avevano terreni nel territorio individuato dal foglio stesso.

⁴ *Foglio di mappa catastale*: insieme di particelle catastali continue, rurali o urbane, che appartengono a precise porzioni di territorio, predeterminate dal catasto dei terreni.

⁵ *Particella catastale*: poligono chiuso di una porzione di territorio situata in uno stesso Comune appartenente ad un'unica proprietà (la quale può appartenere a più soggetti), avente la stessa qualità o classe e la stessa destinazione. Una particella è individuata da un numero identificativo, da un foglio di mappa all'interno del quale è inserita, dal Comune e Provincia in cui il foglio ricade.

Obiettivo dell'*indagine di qualità* è stato ottenere stime sufficientemente affidabili dell'errore di misura e delle sue principali componenti (varianza di risposta e direzione dell'eventuale errore di misura) relativamente alle variabili più significative rilevate tramite il questionario censuario.

La rilevazione è stata condotta su un campione di aziende agricole, già rilevate al Censimento, attraverso una reintervista effettuata con tecniche di rilevazione telefonica (CATI). Le variabili oggetto dell'intervista telefonica riguardavano l'uso dei terreni, la consistenza dei principali allevamenti e le giornate di lavoro dell'annata agraria 1999-2000. Il meccanismo dell'indagine ha previsto il confronto tra il dato ottenuto sulla medesima unità nelle due rilevazioni – per le variabili rilevate sia al Censimento che all'indagine di qualità – e la riconciliazione delle eventuali differenze tra il dato rilevato al Censimento e la risposta all'intervista telefonica.

I domini territoriali di riferimento sono stati rappresentati dall'intero territorio nazionale, dalle cinque ripartizioni geografiche (Nord-Ovest, Nord-Est, Centro, Sud, Isole) e per alcune variabili dalle 19 Regioni e dalla Provincia Autonoma di Bolzano.

Per la selezione del campione di aziende agricole è stato adottato un disegno di campionamento a due stadi, con stratificazione delle unità del primo e del secondo stadio. Il primo stadio è stato rappresentato dai Comuni, stratificati per zona altimetrica e numero di aziende facenti parte della lista di aziende agricole rilevate al Censimento; il secondo stadio è stato costituito dalle aziende agricole stratificate per classe di superficie totale.

Avvertenze alle tavole

Generali

Le denominazioni e le circoscrizioni territoriali di Province e Comuni fanno riferimento alla data del 22 ottobre 2000. Nelle tavole che riportano i dati per classi di valori (superficie totale, superficie agricola utilizzata, giornate di lavoro, ecc.) gli estremi inferiori di ciascuna classe s'intendono inclusi e gli estremi superiori esclusi. Così, ad esempio, nelle classi di superficie da 2 a 5 ettari sono comprese le aziende da 2,00 ettari fino a 4,99 ettari.

Per alcune tavole si deve tener presente che, secondo i caratteri considerati, la stessa azienda può essere conteggiata più volte. Con riferimento alle coltivazioni, ad esempio, un'azienda che pratica la coltivazione della vite e dell'olivo risulta sia tra quelle che coltivano la vite che tra quelle che coltivano l'olivo. Allo stesso modo, un'azienda che pratica l'irrigazione con diverse modalità di approvvigionamento dell'acqua è conteggiata tante volte quante sono le modalità di approvvigionamento utilizzate. Ad esempio, un'azienda che si approvvigiona di acqua irrigua sia da un lago artificiale che da altre aziende agricole entra nel conteggio sia del primo che del secondo dato.

Poiché la superficie agricola utilizzata (SAU) costituisce parte della superficie totale, nella ripartizione delle aziende per classi di SAU si verifica normalmente uno slittamento delle aziende verso le classi inferiori. Così, ad esempio, un'azienda con 3,50 ettari di superficie totale, di cui 1,20 ettari di SAU, è conteggiata nella classe da 3 a 5 ettari nella ripartizione per classi di superficie totale e nella classe da 1 a 2 ettari nella ripartizione per classi di SAU.

Nella fiancata delle tavole, una determinata modalità di variabile è presente solo se esiste almeno un caso verificato. Ad esempio, le sei modalità della forma di conduzione (conduzione diretta del coltivatore con solo manodopera familiare; conduzione diretta del coltivatore con manodopera familiare prevalente; conduzione diretta del coltivatore con manodopera extrafamiliare prevalente; conduzione con salariati; conduzione a colonia parziaria appoderata; altra forma di conduzione) compaiono tutte in fiancata solo se per ciascuna di esse è stato rilevato almeno un caso.

Particolari

Tavola 1.1 – Nella distribuzione per titolo di possesso dei terreni sono escluse le aziende senza terreno agrario (esclusivamente zootecniche), in quanto la distribuzione si riferisce al titolo di possesso della

superficie totale. Le superfici medie aziendali riferite alle forme di conduzione (prima parte della tavola) sono calcolate rispetto al numero totale delle aziende rilevate, mentre quelle riferite ai titoli di possesso dei terreni (seconda parte della tavola) sono calcolate rispetto al numero delle aziende con superficie.

Tavola 1.2 – Sono escluse le aziende senza superficie agricola utilizzata (esclusivamente forestali, esclusivamente zootecniche e forestali-zootecniche).

Tavola 1.4 – La voce SEMINATIVI comprende la modalità *orti familiari* prevista nel questionario di azienda. Nella voce FORAGGERE AVVICENDATE è compresa la modalità *piante sarchiate da foraggio*. La voce VITE comprende anche la modalità *viti non innestate* e non comprende le modalità *viti madri di portinnesto* e *barbatelle*. Per garantire il confronto con i dati dei due censimenti precedenti, la voce FRUTTIFERI riferita agli anni 1982 e 1990 comprende la modalità *castagneti da frutto*, considerata autonoma nei relativi questionari di azienda.

Tavola 1.5 – La voce ALTRO riferita all'approvvigionamento dell'acqua irrigua comprende le seguenti modalità previste nel questionario di azienda: *da acquedotto*, *da acque sotterranee*, *diretto da impianto di depurazione*, *raccolta acque pluviali*. La voce IN ALTRA FORMA riferita alla gestione dell'acqua irrigua comprende la modalità *gestione autonoma*. La voce ASPERSIONE riferita ai sistemi di irrigazione comprende la modalità *microirrigazione* prevista nel questionario di azienda.

Tavola 1.6 – Con riferimento al 2000, la differenza che si riscontra tra la somma degli addendi e il totale della superficie è dovuta ad arrotondamenti operati direttamente dal calcolatore, causati dalla ridistribuzione proporzionale del totale della superficie irrigata tra le diverse tipologie di coltivazioni effettivamente irrigate, limitatamente alle aziende per le quali il totale della superficie irrigata è risultato al controllo maggiore del totale della superficie irrigabile. Con riferimento al 1990, la voce FRUMENTO comprende solo la modalità *frumento duro*, mentre il *frumento tenero* è incluso nella voce ALTRE COLTIVAZIONI.

Tavola 1.7 – La voce AZIENDE CON ALLEVAMENTI comprende anche le aziende con produzione di pulcini di un giorno mediante incubazione artificiale.

Tavola 1.10 – La voce ALTRI MEZZI MECCANICI riferita al 2000 comprende le seguenti modalità previste nel questionario di azienda: *macchine per la raccolta completamente automatizzata di pomodoro da industria e di altri prodotti* e *altri mezzi meccanici utilizzati*. La stessa voce riferita al 1990 comprende le modalità *macchine per la raccolta di ortive, uve e frutta*; *raccogliatrici-trinciatrici*; *raccogliatrici-presse di foraggio*; *automezzi per trasporto merci*; *altri mezzi meccanici utilizzati* previste nel relativo questionario. La stessa voce riferita al 1982 comprende le modalità *macchine per la raccolta della frutta*; *raccogliatrici-trinciatrici*; *automezzi per trasporto merci* e *altri mezzi meccanici utilizzati* previste nel relativo questionario.

Tavola 2.1 – Sono escluse le aziende senza terreno agrario (esclusivamente zootecniche).

Tavola 2.2 – Sono escluse le aziende senza terreno agrario (esclusivamente zootecniche).

Tavola 2.3 – Sono escluse le aziende senza superficie agricola utilizzata (esclusivamente forestali, esclusivamente zootecniche e forestali-zootecniche).

Tavola 2.4 – Sono escluse le aziende senza superficie agricola utilizzata (esclusivamente forestali, esclusivamente zootecniche e forestali-zootecniche).

Tavola 2.5 – Sono escluse le aziende senza terreno agrario (esclusivamente zootecniche).

Tavola 2.6 – Sono escluse le aziende senza superficie agricola utilizzata (esclusivamente forestali, esclusivamente zootecniche e forestali-zootecniche).

Tavola 2.10 – La voce SEMINATIVI comprende la modalità *orti familiari* prevista nel questionario di azienda.

Tavola 2.11 – La voce SEMINATIVI non comprende la modalità *orti familiari*.

Tavola 2.12 – Nella tavola sono riportate solo le principali coltivazioni praticate. Per tale motivo, nella seconda parte della tavola (superficie investita), la somma degli addendi non corrisponde al totale. La voce VITE non comprende le modalità *viti madri di portinnesto* e *barbatelle* previste nel questionario di azienda.

Tavola 2.16 – I vitigni sono indicati sia con il codice di riferimento che con la denominazione.

Tavola 2.17 – Sono escluse le aziende senza terreno agrario (esclusivamente zootecniche).

Tavole 2.20 e 2.21 – Nella superficie irrigabile può essere compresa la superficie investita ad arboricoltura da legno. Pertanto può verificarsi il caso di aziende che hanno superficie irrigabile pur essendo prive di SAU.

Tavola 2.22 – La differenza tra il totale della superficie irrigata di Tav. 2.21 e la somma delle superfici effettivamente irrigate è dovuta ad arrotondamenti operati direttamente dal calcolatore, causati dalla ridistribuzione proporzionale del totale della superficie irrigata tra le coltivazioni stesse, limitatamente alle aziende per le quali il totale della superficie irrigata è risultato al controllo maggiore del totale della superficie irrigabile.

Tavola 2.67 – Nei casi in cui il capo azienda ha conseguito più titoli di studio, sia in scuole ad indirizzo agrario che in altri tipi di scuole, è stato considerato esclusivamente il titolo di studio conseguito nelle scuole ad indirizzo agrario.

Tavola 3.1 – Sono escluse le aziende senza superficie agricola utilizzata (esclusivamente forestali, esclusivamente zootecniche e forestali-zootecniche).

Tavola 3.3 – La voce SEMINATIVI comprende la modalità *orti familiari*. La voce ALTRA SUPERFICIE comprende anche la modalità *superficie agraria non utilizzata*,

Tavola 3.5 – La voce VITE non comprende le modalità *viti madri di portinnesto* e *barbatelle*.

Tavola 4.4 – Nella distribuzione per titolo di possesso dei terreni sono escluse le aziende senza terreno agrario (aziende esclusivamente zootecniche).

Tavola 4.11 – La voce SEMINATIVI comprende la modalità *orti familiari* prevista nel questionario di azienda.

Tavola 4.12 – La voce FRUMENTO comprende sia il *frumento tenero* sia il *frumento duro*. La voce FORAGGERE AVVICENDATE comprendono le *piante sarchiate da foraggio*.

Tavola 4.13 – Nella voce VITE sono escluse le *viti madri di portinnesto* e le *barbatelle*.

Tavola 4.14 – Le AZIENDE CON ALLEVAMENTI comprendono aziende con bovini, bufalini, ovini, caprini, equini, suini, allevamenti avicoli, conigli, struzzi, altri allevamenti e pulcini di un giorno.

Tavole statistiche

Capitolo 1 – Confronti temporali (Universo Italia)

Tavola 1.1 - Aziende e relativa superficie totale per forma di conduzione e titolo di possesso dei terreni (superficie in ettari)

FORME DI CONDUZIONE TITOLI DI POSSESSO DEI TERRENI	ANNI DI CENSIMENTO						SUPERFICIE MEDIA AZIENDALE		
	2000		1990		1982		2000	1990	1982
	Aziende	Superficie totale	Aziende	Superficie totale	Aziende	Superficie totale			
FORME DI CONDUZIONE									
Conduzione diretta del coltivatore	14.371	55.231,68	17.261	69.762,47	17.360	61.085,69	3,84	4,04	3,52
<i>Con solo manodopera familiare</i>	<i>13.064</i>	<i>44.669,73</i>	<i>15.162</i>	<i>50.451,01</i>	<i>14.561</i>	<i>48.696,03</i>	<i>3,42</i>	<i>3,33</i>	<i>3,34</i>
<i>Con manodopera familiare prevalente</i>	<i>1.022</i>	<i>7.580,19</i>	<i>1.497</i>	<i>8.550,24</i>	<i>2.221</i>	<i>8.584,06</i>	<i>7,42</i>	<i>5,71</i>	<i>3,86</i>
<i>Con manodopera extrafamiliare prevalente</i>	<i>285</i>	<i>2.981,76</i>	<i>602</i>	<i>10.761,22</i>	<i>578</i>	<i>3.805,60</i>	<i>10,46</i>	<i>17,88</i>	<i>6,58</i>
Conduzione con salariati	1.160	23.719,26	143	18.414,98	323	26.897,15	20,45	128,78	83,27
Conduzione a colonia parziaria appoderata	9	49,38	153	1.529,91	698	5.218,37	5,49	10,00	7,48
Altra forma di conduzione	-	-	4	35,78	45	116,86	-	8,95	2,60
TOTALE	15.540	79.000,32	17.561	89.743,14	18.426	93.318,07	5,08	5,11	5,06
TITOLI DI POSSESSO DEI TERRENI									
Solo in proprietà	13.976	59.754,87	16.016	75.175,35	16.642	77.707,37	4,28	4,69	4,67
Solo in affitto	496	5.628,33	273	2.755,45	365	4.387,34	11,35	10,09	12,02
Parte in proprietà e parte in affitto	1.066	13.617,12	1.258	11.812,34	1.406	11.223,36	12,77	9,39	7,98
<i>In proprietà</i>	<i>-</i>	<i>5.429,74</i>	<i>-</i>	<i>6.318,98</i>	<i>-</i>	<i>7.386,85</i>	<i>5,09</i>	<i>5,02</i>	<i>5,25</i>
<i>In affitto</i>	<i>-</i>	<i>8.187,38</i>	<i>-</i>	<i>5.493,36</i>	<i>-</i>	<i>3.836,51</i>	<i>7,68</i>	<i>4,37</i>	<i>2,73</i>
TOTALE	15.538	79.000,32	17.547	89.743,14	18.413	93.318,07	5,08	5,11	5,07

Tavola 1.2 - Aziende e relativa superficie agricola utilizzata (SAU) per forma di conduzione e titolo di possesso dei terreni (superficie in ettari)

FORME DI CONDUZIONE TITOLI DI POSSESSO DEI TERRENI	ANNI DI CENSIMENTO						SUPERFICIE MEDIA AZIENDALE		
	2000		1990		1982		2000	1990	1982
	Aziende	SAU	Aziende	SAU	Aziende	SAU			
FORME DI CONDUZIONE									
Conduzione diretta del coltivatore	14.338	46.759,04	17.237	55.797,27	17.235	50.011,08	3,26	3,24	2,90
<i>Con solo manodopera familiare</i>	<i>13.033</i>	<i>37.326,86</i>	<i>15.139</i>	<i>40.758,47</i>	<i>14.440</i>	<i>39.171,57</i>	<i>2,86</i>	<i>2,69</i>	<i>4,69</i>
<i>Con manodopera familiare prevalente</i>	<i>1.021</i>	<i>6.824,80</i>	<i>1.497</i>	<i>7.574,64</i>	<i>2.219</i>	<i>7.533,37</i>	<i>6,68</i>	<i>5,06</i>	<i>3,39</i>
<i>Con manodopera extrafamiliare prevalente</i>	<i>284</i>	<i>2.607,38</i>	<i>601</i>	<i>7.464,16</i>	<i>576</i>	<i>3.306,14</i>	<i>9,18</i>	<i>12,42</i>	<i>5,74</i>
Conduzione con salariati	1.152	11.141,46	138	7.526,45	316	12.967,60	9,67	54,54	41,04
Conduzione a colonia parziaria appoderata	9	45,85	153	1.382,27	698	4.692,79	5,09	9,03	6,72
Altra forma di conduzione	-	-	4	23,20	45	99,17	-	5,80	2,20
TOTALE	15.499	57.946,35	17.532	64.729,19	18.294	67.770,64	3,74	3,69	3,70
TITOLI DI POSSESSO DEI TERRENI									
Solo in proprietà	13.972	43.885,92	16.027	52.663,38	16.616	58.063,14	3,14	3,29	3,49
Solo in affitto	510	4.113,53	298	1.800,08	394	2.619,20	8,07	6,04	6,65
Parte in proprietà e parte in affitto	1.017	9.946,90	1.207	10.265,73	1.284	7.088,30	9,78	8,51	5,52
<i>In proprietà</i>	<i>-</i>	<i>4.484,38</i>	<i>-</i>	<i>5.385,62</i>	<i>-</i>	<i>4.122,05</i>	<i>4,41</i>	<i>4,46</i>	<i>3,21</i>
<i>In affitto</i>	<i>-</i>	<i>5.462,52</i>	<i>-</i>	<i>4.880,11</i>	<i>-</i>	<i>2.966,25</i>	<i>5,37</i>	<i>4,04</i>	<i>2,31</i>
TOTALE	15.499	57.946,35	17.532	64.729,19	18.294	67.770,64	3,74	3,69	3,70

Tavola 1.3 - Aziende e relativa superficie totale per classe di superficie totale e classe di superficie agricola utilizzata (SAU)
(superficie in ettari)

CLASSI DI SUPERFICIE TOTALE CLASSI DI SAU	ANNI DI CENSIMENTO					
	2000		1990		1982	
	Aziende	Superficie totale	Aziende	Superficie totale	Aziende	Superficie totale
CLASSI DI SUPERFICIE TOTALE						
Senza superficie	2	-	14	-	13	-
Meno di 1 ettaro	4.808	2.517,74	4.949	2.420,94	5.080	2.473,48
1 -- 2	3.518	4.909,90	3.606	4.933,65	3.697	5.080,97
2 -- 3	1.926	4.626,13	2.292	5.380,49	2.501	5.858,68
3 -- 5	2.049	7.818,83	2.698	10.042,56	2.984	11.108,60
5 -- 10	1.905	12.991,46	2.505	16.898,47	2.672	17.965,20
10 -- 20	910	12.342,87	1.087	14.473,30	1.108	14.479,86
20 -- 30	205	4.886,23	201	4.779,20	199	4.670,34
30 -- 50	120	4.425,50	110	4.094,32	91	3.383,01
50 -- 100	53	3.634,61	57	3.920,45	40	2.672,69
100 ed oltre	44	20.847,05	42	22.799,76	41	25.625,24
TOTALE	15.540	79.000,32	17.561	89.743,14	18.426	93.318,07
CLASSI DI SAU						
Senza superficie	41	856,40	29	561,13	132	670,46
Meno di 1 ettaro	6.177	4.731,86	6.608	5.304,72	6.655	5.146,68
1 -- 2	3.245	5.766,48	3.565	6.845,20	3.694	6.859,18
2 -- 3	1.686	5.013,42	2.067	6.336,76	2.289	7.325,48
3 -- 5	1.744	8.073,12	2.191	10.104,53	2.466	11.261,43
5 -- 10	1.588	12.455,88	1.947	15.221,51	2.093	16.455,05
10 -- 20	736	11.386,18	829	12.789,01	823	12.193,45
20 -- 30	164	4.480,92	174	4.868,25	143	3.821,49
30 -- 50	80	3.420,43	76	3.477,81	68	2.967,62
50 -- 100	47	4.584,25	44	3.864,45	30	2.704,26
100 ed oltre	32	18.231,38	31	20.369,77	33	23.912,97
TOTALE	15.540	79.000,32	17.561	89.743,14	18.426	93.318,07

Tavola 1.4 - Aziende e relativa superficie investita per le principali coltivazioni praticate (superficie in ettari)

COLTIVAZIONI	ANNI DI CENSIMENTO						SUPERFICIE MEDIA AZIENDALE		
	2000		1990		1982		2000	1990	1982
	Aziende	Superficie investita	Aziende	Superficie investita	Aziende	Superficie investita			
SEMINATIVI	11.325	32.790,43	14.539	40.566,40	15.608	40.485,08	2,90	2,79	2,59
Cereali	5.404	15.875,55	7.903	19.105,57	10.036	18.461,04	2,94	2,42	1,84
<i>Frumento tenero</i>	1.164	1.915,16	2.828	4.888,22	6.714	9.201,59	1,65	1,73	1,37
<i>Frumento duro</i>	2.571	8.163,91	3.240	7.831,01	2.695	4.904,95	3,18	2,42	1,82
<i>Orzo</i>	2.318	3.729,60	2.661	3.588,17	1.890	1.750,18	1,61	1,35	0,93
<i>Granoturco</i>	1.161	1.400,72	2.606	1.988,28	3.261	2.369,21	1,21	0,76	0,73
<i>Riso</i>	-	-	-	-	-	-	-	-	-
Legumi secchi	376	543,02	353	196,27	1.143	229,17	1,44	0,56	0,20
Patata	424	53,64	2.275	212,92	2.966	335,73	0,13	0,09	0,11
Barbabietola da zucchero	94	353,07	105	332,31	190	387,61	3,76	3,16	2,04
Piante industriali	307	1.776,67	188	1.171,46	91	112,11	5,79	6,23	1,23
Ortive	2.021	1.187,33	3.030	1.385,09	7.251	1.462,99	0,59	0,46	0,20
Foraggere avvicendate	4.110	9.332,21	7.553	15.154,47	10.025	18.149,12	2,27	2,01	1,81
COLTIVAZIONI LEGNOSE AGRARIE	13.966	16.828,51	15.204	15.626,92	15.883	15.775,24	1,20	1,03	0,99
Vite	4.805	3.315,69	7.644	4.065,46	10.243	4.415,43	0,69	0,53	0,43
<i>per vini DOC e DOCG</i>	565	1.544,40	239	890,22	180	872,54	2,73	3,72	4,85
<i>per altri vini</i>	4.359	1.743,58	7.411	3.053,56	9.971	3.270,95	0,40	0,41	0,33
<i>per uva da tavola</i>	76	27,71	163	105,98	447	270,33	0,36	0,65	0,60
Olivo	13.280	12.456,81	13.647	9.921,11	13.638	10.012,39	0,94	0,73	0,73
Agrumi	26	28,77	-	-	8	8,61	1,11	-	1,08
Fruttiferi	1.670	901,34	2.087	1.554,03	1.582	1.267,19	0,54	0,74	0,80
Vivai	34	67,37	23	58,96	33	71,30	1,98	2,56	2,16
PRATI PERMANENTI E PASCOLI	1.207	8.327,41	1.811	8.535,87	1.860	11.510,32	6,90	4,71	6,19
SUPERFICIE AGRICOLA UTILIZZATA	15.499	57.946,35	17.532	64.729,19	18.294	67.770,64	3,74	3,69	3,70
ARBORICOLTURA DA LEGNO	289	479,91	-	-	-	-	1,66	-	-
<i>di cui pioppeti</i>	62	41,85	102	55,63	90	89,63	0,68	0,55	1,00
BOSCHI	3.573	12.508,61	4.130	14.622,80	4.071	13.909,56	3,50	3,54	3,42
SUPERFICIE AGRARIA NON UTILIZZATA	4.279	5.414,65	5.569	5.672,15	6.316	8.242,85	1,27	1,02	1,31
ALTRA SUPERFICIE	11.462	2.650,80	13.814	4.663,37	13.474	3.305,39	0,23	0,34	0,25
SUPERFICIE TOTALE	15.538	79.000,32	17.547	89.743,14	18.413	93.318,07	5,08	5,11	5,07

Tavola 1.5 - Aziende con irrigazione secondo il tipo di approvvigionamento dell'acqua irrigua ed il sistema di irrigazione

TIPI DI APPROVVIGIONAMENTO SISTEMI DI IRRIGAZIONE	ANNI DI CENSIMENTO		
	2000	1990	1982
APPROVVIGIONAMENTO DELL'ACQUA IRRIGUA	3.508	6.805	3.864
Fonte di approvvigionamento			
<i>Da corsi d'acqua superficiali</i>	232	507	365
<i>Da laghi naturali e laghetti artificiali</i>	405	574	451
<i>Altro</i>	2.984	2.461	1.198
Gestione dell'acqua irrigua			
<i>Da consorzi di irrigazione e di bonifica</i>	2.248	3.362	1.905
<i>Da altre aziende agricole</i>	12	21	3
<i>In altra forma</i>	1.302	18	9
SISTEMI DI IRRIGAZIONE			
Scorrimento superficiale ed infiltrazione laterale	1.065	2.946	2.306
Sommersione	1	54	32
Aspersione (a pioggia)	2.537	3.796	1.853
Goccia	144	199	71
Altro sistema	39	156	22

Tavola 1.6 - Aziende con irrigazione secondo le principali coltivazioni irrigate (superficie in ettari)

COLTIVAZIONI IRRIGATE	ANNI DI CENSIMENTO					
	2000		1990		1982	
	Aziende	Superficie irrigata	Aziende	Superficie irrigata	Aziende	Superficie irrigata
Frumento	207	433,50	185	361,48	-	-
Granoturco da granella	732	1.030,87	1.182	1.191,77	1.217	1.287,45
Patata	73	7,83	560	42,37	-	-
Barbabietola da zucchero	80	328,39	68	291,40	-	-
Girasole	48	177,00	28	150,25	-	-
Soia	1	4,00	9	51,05	-	-
Ortive	904	847,96	1.405	782,16	1.904	659,21
Foraggere avvicendate	516	848,01	1.162	1.814,08	1.628	2.852,50
Vite	262	394,25	377	302,89	164	167,79
Agrumi	-	-	-	-	-	-
Fruttiferi	287	297,47	383	459,03	243	525,83
Altre coltivazioni	1.855	855,59	4.574	1.296,58	1.045	1.133,67
TOTALE	3.508	5.224,87	6.331	6.743,06	3.864	6.626,45

Tavola 1.7 - Aziende con allevamenti secondo le principali specie di bestiame

SPECIE DI BESTIAME	ANNI DI CENSIMENTO					
	2000		1990		1982	
	Aziende	Capi	Aziende	Capi	Aziende	Capi
AZIENDE CON ALLEVAMENTI	6.376	-	8.755	-	10.400	-
BOVINI E BUFALINI	1.219	18.850	2.231	25.675	3.891	33.406
<i>Vacche da latte</i>	309	4.401	911	6.325	1.268	6.281
OVINI	1.888	38.318	3.994	55.666	5.158	45.281
<i>Pecore</i>	1.785	34.699	3.967	49.581	5.146	39.078
CAPRINI	245	1.908	526	3.700	715	2.934
<i>Capre</i>	200	1.658	510	3.553	624	2.621
EQUINI	241	683	291	1.047	383	494
SUINI	2.398	15.562	4.056	24.667	5.698	26.570
<i>Scrofe</i>	124	1.035	177	1.780	215	1.510
CONIGLI	1.358	54.030	2.728	50.435	3.865	51.484
<i>Fattrici</i>	1.101	9.874	2.232	8.425	2.946	12.070
ALLEVAMENTI AVICOLI	5.700	1.016.796	7.829	1.243.123	9.235	523.080
<i>Polli da carne</i>	3.764	904.646	5.018	843.768	6.184	306.030
<i>Galline da uova</i>	5.042	94.256	7.120	295.704	7.779	169.489
<i>Altri avicoli</i>	1.520	17.894	2.263	103.651	3.314	47.561

Tavola 1.8 - Aziende e relativo numero di giornate di lavoro per categoria di manodopera aziendale e classe di giornate di lavoro aziendale

CATEGORIE DI MANODOPERA AZIENDALE CLASSI DI GIORNATE DI LAVORO AZIENDALE	ANNI DI CENSIMENTO					
	2000		1990		1982	
	Aziende	Giornate di lavoro	Aziende	Giornate di lavoro	Aziende	Giornate di lavoro
CATEGORIE DI MANODOPERA AZIENDALE						
Conduttore	15.435	1.070.617	17.473	1.472.452	18.347	2.024.932
Coniuge	8.785	422.982	11.156	661.148	10.491	1.089.448
Familiari e parenti del conduttore	4.669	306.953	4.751	400.984	4.698	649.675
Manodopera aziendale a tempo indeterminato	150	41.062	101	38.082	273	73.500
Manodopera aziendale a tempo determinato	1.527	143.336	2.203	204.257	3.094	228.355
CLASSI DI GIORNATE DI LAVORO AZIENDALE						
Meno di 50	6.888	162.907	6.187	153.398	4.506	114.614
50 -- 100	3.356	220.046	3.688	247.371	3.143	208.329
100 -- 200	2.254	299.502	3.043	415.040	3.432	465.033
200 -- 300	1.066	247.849	1.637	389.414	2.139	502.690
300 -- 500	1.190	434.539	1.789	663.776	2.860	1.069.230
500 -- 1000	687	447.445	1.080	691.063	2.073	1.332.575
1000 -- 2500	88	117.367	126	169.193	262	332.012
2500 ed oltre	11	55.295	11	47.668	11	41.427
TOTALE	15.540	1.984.950	17.561	2.776.923	18.426	4.065.910

Tavola 1.9 - Aziende con abitazioni

ABITAZIONI	ANNI DI CENSIMENTO					
	2000		1990		1982	
	Aziende	Numero abitazioni	Aziende	Numero abitazioni	Aziende	Numero abitazioni
AZIENDE CON ABITAZIONI	10.122	11.993	13.215	14.720	12.649	14.037
Occupate	8.821	9.645	12.040	12.839	11.732	12.446
<i>dal conduttore, familiari e parenti</i>	8.635	-	11.884	12.445	11.519	11.961
<i>da altra manodopera aziendale</i>	59	-	33	58	69	123
<i>da altre persone</i>	218	-	271	336	311	362
Non occupate	2.073	2.348	1.705	1.881	1.428	1.591
Aziende che praticano agriturismo	85	-	1	-	40	-

Tavola 1.10 - Aziende che utilizzano mezzi meccanici nel complesso e numero di mezzi di proprietà dell'azienda

MEZZI MECCANICI	ANNI DI CENSIMENTO					
	2000		1990		1982	
	Aziende in complesso	Numero mezzi di proprietà	Aziende in complesso	Numero mezzi di proprietà	Aziende in complesso	Numero mezzi di proprietà
AZIENDE CHE UTILIZZANO MEZZI MECCANICI	14.353	-	16.276	-	15.691	-
Trattrici	11.942	10.644	14.066	8.587	12.667	6.957
<i>Di potenza inferiore a 40 kw</i>	5.475	4.196	7.627	4.236	7.573	3.959
<i>Da 40 Kw a meno di 60 Kw</i>	5.996	4.597	6.404	3.468	4.803	2.478
<i>Oltre 60 Kw</i>	1.818	1.851	1.380	883	958	520
Motocoltivatori, motozappe, motofresatrici e motofalciatrici	9.005	9.851	10.900	10.716	11.418	9.060
Mietitrebbiatrici	4.344	299	5.853	85	2.172	69
Macchine per la raccolta automatizzata di:						
<i>Patata</i>	4	2	11	13	1	-
<i>Barbabietola da zucchero</i>	56	6	56	1	48	4
Apparecchi meccanici per l'irrorazione di prodotti fitoiatrici	3.326	2.513	5.234	3.578	2.681	1.891
Macchine per la fertilizzazione	1.872	1.392	3.369	2.278	1.148	765
Altri mezzi meccanici	2.270	-	6.153	-	6.673	-

Capitolo 2 – Dati provinciali (Universo Italia)

Tavola 2.1 - Aziende, relativa superficie totale e numero di giornate di lavoro effettuate nell'azienda per classe di superficie totale e forma giuridica (superficie in ettari)

FORME GIURIDICHE	CLASSI DI SUPERFICIE TOTALE									Totale
	Meno di 1	1 -- 2	2 -- 5	5 -- 10	10 -- 20	20 - 30	30 -- 50	50 -- 100	100 ed oltre	
AZIENDE										
Azienda individuale	4.797	3.497	3.942	1.888	882	194	101	38	19	15.358
Comunanza o affittanza collettiva	3	4	3	2	2	1	-	-	-	15
Società di persone e di capitali	7	14	22	13	20	9	15	11	7	118
Semplice	2	8	9	4	13	8	7	6	5	62
In nome collettivo	1	-	1	2	3	-	-	2	-	9
A responsabilità limitata	1	4	9	4	3	1	3	1	2	28
In accomandita semplice	1	-	1	3	1	-	3	1	-	10
In accomandita per azioni	-	-	-	-	-	-	-	-	-	-
Per azioni	-	-	-	-	-	-	1	1	-	2
Altro tipo	2	2	2	-	-	-	1	-	-	7
Società cooperativa	-	-	2	-	1	-	1	1	-	5
Associazione di produttori	-	-	-	-	-	-	1	-	1	2
Ente pubblico	1	3	3	2	4	1	2	3	17	36
Stato	-	-	-	-	2	-	-	-	1	3
Regione	-	-	-	1	-	-	-	-	-	1
Provincia	-	-	-	1	-	-	-	-	-	1
Comune	1	1	1	-	2	-	2	2	15	24
Comunità montana	-	-	-	-	-	-	-	-	-	-
Altro	-	2	2	-	-	1	-	1	1	7
Altra forma giuridica	-	-	3	-	1	-	-	-	-	4
Consorzio	-	-	-	-	-	-	-	-	-	-
Altro tipo forma giuridica	-	-	3	-	1	-	-	-	-	4
TOTALE	4.808	3.518	3.975	1.905	910	205	120	53	44	15.538
SUPERFICIE TOTALE										
Azienda individuale	2.510,44	4.876,71	12.343,76	12.870,01	11.933,27	4.629,05	3.699,68	2.566,70	3.921,29	59.350,91
Comunanza o affittanza collettiva	2,43	7,47	7,08	11,66	32,23	23,05	-	-	-	83,92
Società di persone e di capitali	3,96	20,93	68,69	98,06	288,01	211,00	581,63	780,24	1.177,24	3.229,76
Semplice	0,98	12,07	25,92	31,05	199,50	185,60	274,46	413,53	792,48	1.935,59
In nome collettivo	0,87	-	3,80	14,18	41,32	-	-	111,61	-	171,78
A responsabilità limitata	0,28	6,36	29,27	29,60	32,91	25,40	114,02	92,24	384,76	714,84
In accomandita semplice	0,76	-	2,46	23,23	14,28	-	114,89	89,86	-	245,48
In accomandita per azioni	-	-	-	-	-	-	-	-	-	-
Per azioni	-	-	-	-	-	-	42,80	73,00	-	115,80
Altro tipo	1,07	2,50	7,24	-	-	-	35,46	-	-	46,27
Società cooperativa	-	-	7,47	-	14,00	-	36,08	57,00	-	114,55
Associazione di produttori	-	-	-	-	-	-	35,00	-	172,97	207,97
Ente pubblico	0,91	4,79	8,60	11,73	59,12	23,13	73,11	230,67	15.575,55	15.987,61
Stato	-	-	-	-	29,72	-	-	-	2.852,00	2.881,72
Regione	-	-	-	5,60	-	-	-	-	-	5,60
Provincia	-	-	-	6,13	-	-	-	-	-	6,13
Comune	0,91	1,98	3,09	-	29,40	-	73,11	159,36	10.628,03	10.895,88
Comunità montana	-	-	-	-	-	-	-	-	-	-
Altro	-	2,81	5,51	-	-	23,13	-	71,31	2.095,52	2.198,28
Altra forma giuridica	-	-	9,36	-	16,24	-	-	-	-	25,60
Consorzio	-	-	-	-	-	-	-	-	-	-
Altro tipo forma giuridica	-	-	9,36	-	16,24	-	-	-	-	25,60
TOTALE	2.517,74	4.909,90	12.444,96	12.991,46	12.342,87	4.886,23	4.425,50	3.634,61	20.847,05	79.000,32

Tavola 2.1 segue - Aziende, relativa superficie totale e numero di giornate di lavoro effettuate nell'azienda per classe di superficie totale e forma giuridica (superficie in ettari)

FORME GIURIDICHE	CLASSI DI SUPERFICIE TOTALE									Totale
	Meno di 1	1 -- 2	2 -- 5	5 -- 10	10 -- 20	20 - 30	30 -- 50	50 -- 100	100 ed oltre	
	GIORNATE DI LAVORO AZIENDALE									
Azienda individuale	201.682	235.249	484.275	442.123	332.617	93.148	53.840	18.153	21.181	1.882.268
Comunanza o affittanza collettiva	270	445	240	700	520	190	-	-	-	2.365
Società di persone e di capitali	128	2.964	12.881	17.624	10.512	4.449	12.317	11.106	10.382	82.363
Semplice	58	1.632	7.949	1.596	7.159	4.419	8.663	5.962	9.372	46.810
In nome collettivo	10	-	10	750	130	-	-	3.778	-	4.678
A responsabilità limitata	10	1.312	4.292	2.036	903	30	1.583	360	1.010	11.536
In accomandita semplice	30	-	10	13.242	2.320	-	890	1.005	-	17.497
In accomandita per azioni	-	-	-	-	-	-	-	-	-	-
Per azioni	-	-	-	-	-	-	1	1	-	2
Altro tipo	20	20	620	-	-	-	1.180	-	-	1.840
Società cooperativa	-	-	1.070	-	10	-	480	960	-	2.520
Associazione di produttori	-	-	-	-	-	-	416	-	4.962	5.378
Ente pubblico	10	115	33	1.418	1.356	660	25	16	5.650	9.283
Stato	-	-	-	-	1.340	-	-	-	3.269	4.609
Regione	-	-	-	1.408	-	-	-	-	-	1.408
Provincia	-	-	-	10	-	-	-	-	-	10
Comune	10	5	3	-	16	-	25	6	2.366	2.431
Comunità montana	-	-	-	-	-	-	-	-	-	-
Altro	-	110	30	-	-	660	-	10	15	825
Altra forma giuridica	-	-	150	-	10	-	-	-	-	160
Consorzio	-	-	-	-	-	-	-	-	-	-
Altro tipo forma giuridica	-	-	150	-	10	-	-	-	-	160
TOTALE	202.090	238.773	498.649	461.865	345.025	98.447	67.078	30.235	42.175	1.984.337

Tavola 2.2 - Aziende, relativa superficie totale e numero di giornate di lavoro effettuate nell'azienda per classe di superficie totale e forma di conduzione (superficie in ettari)

FORME DI CONDUZIONE	CLASSI DI SUPERFICIE TOTALE									Totale
	Meno di 1	1 -- 2	2-- 5	5 -- 10	10 -- 20	20 -- 30	30 -- 50	50 -- 100	100 ed oltre	
AZIENDE										
Conduzione diretta del coltivatore	4.357	3.246	3.752	1.824	855	185	101	36	13	14.369
Con solo manodopera familiare	4.141	3.004	3.395	1.612	690	133	60	22	5	13.062
Con manodopera familiare prevalente	186	190	276	163	122	37	34	10	4	1.022
Con manodopera extrafamiliare prevalente	30	52	81	49	43	15	7	4	4	285
Conduzione con salariati	451	272	218	78	54	20	19	17	31	1.160
Conduzione a colonia parziaria appoderata	-	-	5	3	1	-	-	-	-	9
TOTALE	4.808	3.518	3.975	1.905	910	205	120	53	44	15.538
SUPERFICIE TOTALE										
Conduzione diretta del coltivatore	2.296,44	4.529,11	11.756,03	12.432,45	11.601,38	4.401,42	3.700,93	2.386,67	2.127,25	55.231,68
Con solo manodopera familiare	2.170,70	4.195,37	10.602,16	10.946,27	9.312,45	3.168,14	2.076,05	1.468,77	729,82	44.669,73
Con manodopera familiare prevalente	109,06	264,48	905,57	1.128,39	1.663,46	863,22	1.321,80	646,61	677,60	7.580,19
Con manodopera extrafamiliare prevalente	16,68	69,26	248,30	357,79	625,47	370,06	303,08	271,29	719,83	2.981,76
Conduzione con salariati	221,30	380,79	668,06	540,77	731,22	484,81	724,57	1.247,94	18.719,80	23.719,26
Conduzione a colonia parziaria appoderata	-	-	20,87	18,24	10,27	-	-	-	-	49,38
TOTALE	2.517,74	4.909,90	12.444,96	12.991,46	12.342,87	4.886,23	4.425,50	3.634,61	20.847,05	79.000,32
GIORNATE DI LAVORO AZIENDALE										
Conduzione diretta del coltivatore	190.505	227.283	474.332	436.928	331.365	92.138	57.878	20.779	17.073	1.848.281
Con solo manodopera familiare	178.015	209.289	427.733	380.878	254.404	62.025	29.712	10.622	1.330	1.554.008
Con manodopera familiare prevalente	8.569	15.782	40.211	45.031	56.294	19.936	21.937	5.085	4.120	216.965
Con manodopera extrafamiliare prevalente	3.921	2.212	6.388	11.019	20.667	10.177	6.229	5.072	11.623	77.308
Conduzione con salariati	11.585	11.490	23.642	24.633	13.280	6.309	9.200	9.456	25.102	134.697
Conduzione a colonia parziaria appoderata	-	-	675	304	380	-	-	-	-	1.359
TOTALE	202.090	238.773	498.649	461.865	345.025	98.447	67.078	30.235	42.175	1.984.337

Tavola 2.3 - Aziende, relativa superficie agricola utilizzata (SAU) e numero di giornate di lavoro effettuate nell'azienda per classe di superficie agricola utilizzata e forma giuridica (superficie in ettari)

FORME GIURIDICHE	CLASSI DI SUPERFICIE AGRICOLA UTILIZZATA									Totale
	Meno di 1	1 -- 2	2 -- 5	5 -- 10	10 -- 20	20--30	30 -- 50	50 -- 100	100 ed oltre	
AZIENDE										
Azienda individuale	6.162	3.217	3.401	1.567	716	152	64	34	12	15.325
Comunanza o affittanza collettiva	4	5	2	2	1	1	-	-	-	15
Società di persone e di capitali	9	18	21	14	19	9	12	9	5	116
<i>Semplice</i>	4	9	7	4	16	6	7	5	4	62
<i>In nome collettivo</i>	1	-	1	3	2	-	-	2	-	9
<i>A responsabilità limitata</i>	1	6	9	4	-	2	2	1	1	26
<i>In accomandita semplice</i>	1	-	1	3	1	1	2	1	-	10
<i>In accomandita per azioni</i>	-	-	-	-	-	-	-	-	-	-
<i>Per azioni</i>	-	-	2	-	-	-	-	-	-	2
<i>Altro tipo</i>	2	3	1	-	-	-	1	-	-	7
Società cooperativa	-	1	1	1	-	1	-	1	-	5
Associazione di produttori	-	-	-	-	-	-	1	-	1	2
Ente pubblico	2	3	3	3	-	1	3	3	14	32
<i>Stato</i>	-	-	-	1	-	-	-	-	1	2
<i>Regione</i>	-	-	-	1	-	-	-	-	-	1
<i>Provincia</i>	-	-	1	-	-	-	-	-	-	1
<i>Comune</i>	2	-	1	1	-	-	2	3	12	21
<i>Comunità montana</i>	-	-	-	-	-	-	-	-	-	-
<i>Altro</i>	-	3	1	-	-	1	1	-	1	7
Altra forma giuridica	-	1	2	1	-	-	-	-	-	4
<i>Consorzio</i>	-	-	-	-	-	-	-	-	-	-
<i>Altro tipo forma giuridica</i>	-	1	2	1	-	-	-	-	-	4
TOTALE	6.177	3.245	3.430	1.588	736	164	80	47	32	15.499
SUPERFICIE AGRICOLA UTILIZZATA										
Azienda individuale	3.068,98	4.476,28	10.713,57	10.746,61	9.721,04	3.683,38	2.385,08	2.365,07	2.260,56	49.420,57
Comunanza o affittanza collettiva	2,87	8,07	5,77	14,89	13,85	22,50	-	-	-	67,95
Società di persone e di capitali	4,24	25,09	66,73	104,83	282,23	233,81	438,88	643,39	739,93	2.539,13
<i>Semplice</i>	2,04	13,92	19,88	32,68	249,18	155,51	262,92	374,35	623,93	1.734,41
<i>In nome collettivo</i>	0,27	-	3,50	22,34	20,50	-	-	101,34	-	147,95
<i>A responsabilità limitata</i>	0,28	7,38	30,89	31,83	-	51,30	75,92	84,70	116,00	398,30
<i>In accomandita semplice</i>	0,66	-	2,46	17,98	12,55	27,00	68,97	83,00	-	212,62
<i>In accomandita per azioni</i>	-	-	-	-	-	-	-	-	-	-
<i>Per azioni</i>	-	-	5,80	-	-	-	-	-	-	5,80
<i>Altro tipo</i>	0,99	3,79	4,20	-	-	-	31,07	-	-	40,05
Società cooperativa	-	1,64	3,59	7,00	-	24,68	-	54,50	-	91,41
Associazione di produttori	-	-	-	-	-	-	34,00	-	165,00	199,00
Ente pubblico	1,06	3,50	10,99	20,19	-	20,70	113,61	183,80	5.258,71	5.612,56
<i>Stato</i>	-	-	-	6,10	-	-	-	-	714,00	720,10
<i>Regione</i>	-	-	-	5,00	-	-	-	-	-	5,00
<i>Provincia</i>	-	-	4,50	-	-	-	-	-	-	4,50
<i>Comune</i>	1,06	-	3,09	9,09	-	-	68,19	183,80	3.601,30	3.866,53
<i>Comunità montana</i>	-	-	-	-	-	-	-	-	-	-
<i>Altro</i>	-	3,50	3,40	-	-	20,70	45,42	-	943,41	1.016,43
Altra forma giuridica	-	1,50	5,15	9,08	-	-	-	-	-	15,73
<i>Consorzio</i>	-	-	-	-	-	-	-	-	-	-
<i>Altro tipo forma giuridica</i>	-	1,50	5,15	9,08	-	-	-	-	-	15,73
TOTALE	3.077,15	4.516,08	10.805,80	10.902,60	10.017,12	3.985,07	2.971,57	3.246,76	8.424,20	57.946,35

Tavola 2.3 segue - Aziende, relativa superficie agricola utilizzata (SAU) e numero di giornate di lavoro effettuate nell'azienda per classe di superficie agricola utilizzata e forma giuridica (superficie in ettari)

FORME GIURIDICHE	CLASSI DI SUPERFICIE AGRICOLA UTILIZZATA									Totale
	Meno di 1	1 -- 2	2 -- 5	5 -- 10	10 -- 20	20--30	30 -- 50	50 -- 100	100 ed oltre	
	GIORNATE DI LAVORO AZIENDALE									
Azienda individuale	273.867	246.974	494.712	423.052	292.767	75.575	38.672	17.370	16.172	1.879.161
Comunanza o affittanza collettiva	340	515	350	900	70	190	-	-	-	2.365
Società di persone e di capitali	140	6.641	10.413	17.487	11.500	4.308	11.508	10.603	9.742	82.342
Semplice	70	2.040	7.849	1.356	9.160	3.718	8.415	5.460	8.742	46.810
In nome collettivo	10	-	10	860	20	-	-	3.778	-	4.678
A responsabilità limitata	10	4.561	1.942	2.029	-	580	1.033	360	1.000	11.515
In accomandita semplice	30	-	10	13.242	2.320	10	880	1.005	-	17.497
In accomandita per azioni	-	-	-	-	-	-	-	-	-	-
Per azioni	-	-	2	-	-	-	-	-	-	2
Altro tipo	20	40	600	-	-	-	1.180	-	-	1.840
Società cooperativa	-	1.030	40	10	-	480	-	960	-	2.520
Associazione di produttori	-	-	-	-	-	-	416	-	4.962	5.378
Ente pubblico	15	120	33	1.714	-	660	24	27	5.615	8.208
Stato	-	-	-	300	-	-	-	-	3.269	3.569
Regione	-	-	-	1.408	-	-	-	-	-	1.408
Provincia	-	-	10	-	-	-	-	-	-	10
Comune	15	-	3	6	-	-	14	27	2.331	2.396
Comunità montana	-	-	-	-	-	-	-	-	-	-
Altro	-	120	20	-	-	660	10	-	15	825
Altra forma giuridica	-	10	140	10	-	-	-	-	-	160
Consorzio	-	-	-	-	-	-	-	-	-	-
Altro tipo forma giuridica	-	10	140	10	-	-	-	-	-	160
TOTALE	274.362	255.290	505.688	443.173	304.337	81.213	50.620	28.960	36.491	1.980.134

Tavola 2.4 - Aziende, relativa superficie agricola utilizzata (SAU) e numero di giornate di lavoro effettuate nell'azienda per classe di superficie agricola utilizzata e forma di conduzione (superficie in ettari)

FORME DI CONDUZIONE	CLASSI DI SUPERFICIE AGRICOLA UTILIZZATA									Totale
	Meno di 1	1 -- 2	2 -- 5	5 -- 10	10 -- 20	20 -- 30	30 -- 50	50 -- 100	100 ed oltre	
AZIENDE										
Conduzione diretta del coltivatore	5.559	3.047	3.272	1.514	693	149	66	29	9	14.338
Con solo manodopera familiare	5.285	2.804	2.934	1.312	538	110	31	15	4	13.033
Con manodopera familiare prevalente	231	192	261	154	114	29	29	9	2	1.021
Con manodopera extrafamiliare prevalente	43	51	77	48	41	10	6	5	3	284
Conduzione con salariati	618	198	152	72	42	15	14	18	23	1.152
Conduzione a colonia parziaria appoderata	-	-	6	2	1	-	-	-	-	9
TOTALE	6.177	3.245	3.430	1.588	736	164	80	47	32	15.499
SUPERFICIE AGRICOLA UTILIZZATA										
Conduzione diretta del coltivatore	2.789,54	4.250,63	10.319,02	10.390,25	9.425,74	3.610,00	2.452,45	1.984,13	1.537,28	46.759,04
Con solo manodopera familiare	2.634,40	3.914,85	9.217,14	8.959,72	7.233,36	2.669,82	1.100,75	1.042,77	554,05	37.326,86
Con manodopera familiare prevalente	131,60	265,54	864,34	1.090,81	1.605,95	699,45	1.105,20	625,36	436,55	6.824,80
Con manodopera extrafamiliare prevalente	23,54	70,24	237,54	339,72	586,43	240,73	246,50	316,00	546,68	2.607,38
Conduzione con salariati	287,61	265,45	462,78	500,52	581,36	375,07	519,12	1.262,63	6.886,92	11.141,46
Conduzione a colonia parziaria appoderata	-	-	24,00	11,83	10,02	-	-	-	-	45,85
TOTALE	3.077,15	4.516,08	10.805,80	10.902,60	10.017,12	3.985,07	2.971,57	3.246,76	8.424,20	57.946,35
GIORNATE DI LAVORO AZIENDALE										
Conduzione diretta del coltivatore	256.950	241.553	486.996	416.855	292.122	76.403	42.420	18.687	13.293	1.845.279
Con solo manodopera familiare	243.216	221.914	434.732	354.529	220.596	53.139	16.562	7.022	1.170	1.552.880
Con manodopera familiare prevalente	11.236	16.698	43.146	46.880	56.151	15.812	19.899	5.528	1.565	216.915
Con manodopera extrafamiliare prevalente	2.498	2.941	9.118	15.446	15.375	7.452	5.959	6.137	10.558	75.484
Conduzione con salariati	17.412	13.737	17.958	26.073	11.835	4.810	8.200	10.273	23.198	133.496
Conduzione a colonia parziaria appoderata	-	-	734	245	380	-	-	-	-	1.359
TOTALE	274.362	255.290	505.688	443.173	304.337	81.213	50.620	28.960	36.491	1.980.134

Tavola 2.5 - Aziende e relativa superficie totale per classe di superficie totale, forma di conduzione, titolo di possesso dei terreni e zona altimetrica (superficie in ettari) - TOTALE

FORME DI CONDUZIONE TITOLI DI POSSESSO DEI TERRENI	CLASSI DI SUPERFICIE TOTALE								Totale
	Meno di 1	1 -- 2	2 -- 5	5 -- 10	10 -- 20	20 -- 50	50 -- 100	100 ed oltre	
AZIENDE									
Solo in proprietà	4.018	2.852	3.036	1.248	451	114	16	3	11.738
Solo in affitto	15	15	76	88	45	6	-	-	245
Solo in uso gratuito	40	38	45	16	8	3	-	-	150
Parte in proprietà e parte in affitto	19	17	90	133	115	44	3	1	422
Parte in proprietà e parte in uso gratuito	48	78	137	100	43	12	1	-	419
Parte in affitto e parte in uso gratuito	1	-	1	4	6	1	-	-	13
Parte in proprietà, parte in affitto e parte in uso gratuito	-	4	10	23	22	13	2	1	75
Con solo manodopera familiare	4.141	3.004	3.395	1.612	690	193	22	5	13.062
Solo in proprietà	182	182	253	138	97	40	5	1	898
Solo in affitto	2	2	6	4	9	6	-	-	29
Solo in uso gratuito	1	4	2	3	1	2	2	-	15
Parte in proprietà e parte in affitto	-	-	7	10	9	18	3	-	47
Parte in proprietà e parte in uso gratuito	1	2	8	7	4	2	-	1	25
Parte in affitto e parte in uso gratuito	-	-	-	-	-	1	-	-	1
Parte in proprietà, parte in affitto e parte in uso gratuito	-	-	-	1	2	2	-	2	7
Con manodopera familiare prevalente	186	190	276	163	122	71	10	4	1.022
Solo in proprietà	29	51	76	46	38	18	4	3	265
Solo in affitto	1	1	1	-	1	1	-	-	5
Solo in uso gratuito	-	-	1	-	-	1	-	-	2
Parte in proprietà e parte in affitto	-	-	1	1	2	1	-	1	6
Parte in proprietà e parte in uso gratuito	-	-	2	1	2	1	-	-	6
Parte in affitto e parte in uso gratuito	-	-	-	1	-	-	-	-	1
Con manodopera extrafamiliare prevalente	30	52	81	49	43	22	4	4	285
Solo in proprietà	434	257	201	61	46	30	15	27	1.071
Solo in affitto	1	2	4	-	2	4	-	2	15
Solo in uso gratuito	8	1	3	3	-	2	-	-	17
Parte in proprietà e parte in affitto	-	4	2	6	1	1	1	1	16
Parte in proprietà e parte in uso gratuito	8	8	7	7	5	1	1	1	38
Parte in proprietà, parte in affitto e parte in uso gratuito	-	-	1	1	-	1	-	-	3
Conduzione con salariati	451	272	218	78	54	39	17	31	1.160
Solo in proprietà	-	-	2	2	-	-	-	-	4
Solo in affitto	-	-	2	-	-	-	-	-	2
Solo in uso gratuito	-	-	-	1	-	-	-	-	1
Parte in proprietà e parte in affitto	-	-	1	-	1	-	-	-	2
Conduzione a colonia parziaria appoderata	-	-	5	3	1	-	-	-	9
Altra forma di conduzione	-	-	-	-	-	-	-	-	-
Solo in proprietà	4.663	3.342	3.568	1.495	632	202	40	34	13.976
Solo in affitto	19	20	89	92	57	17	-	2	296
Solo in uso gratuito	49	43	51	23	9	8	2	-	185
Parte in proprietà e parte in affitto	19	21	101	150	128	64	7	3	493
Parte in proprietà e parte in uso gratuito	57	88	154	115	54	16	2	2	488
Parte in affitto e parte in uso gratuito	1	-	1	5	6	2	-	-	15
Parte in proprietà, parte in affitto e parte in uso gratuito	-	4	11	25	24	16	2	3	85
TOTALE	4.808	3.518	3.975	1.905	910	325	53	44	15.538

Tavola 2.5 segue - Aziende e relativa superficie totale per classe di superficie totale, forma di conduzione, titolo di possesso dei terreni e zona altimetrica (superficie in ettari) - MONTAGNA

FORME DI CONDUZIONE TITOLI DI POSSESSO DEI TERRENI	CLASSI DI SUPERFICIE TOTALE								Totale
	Meno di 1	1 -- 2	2 -- 5	5 -- 10	10 -- 20	20 -- 50	50 -- 100	100 ed oltre	
AZIENDE									
Solo in proprietà	267	254	548	307	91	33	4	-	1.504
Solo in affitto	6	-	12	21	10	-	-	-	49
Solo in uso gratuito	5	-	1	2	1	-	-	-	9
Parte in proprietà e parte in affitto	7	2	12	28	22	15	-	1	87
Parte in proprietà e parte in uso gratuito	2	9	4	10	7	3	-	-	35
Parte in affitto e parte in uso gratuito	1	-	-	-	2	-	-	-	3
Parte in proprietà, parte in affitto e parte in uso gratuito	-	-	2	5	6	4	-	-	17
Con solo manodopera familiare	288	265	579	373	139	55	4	1	1.704
Solo in proprietà	1	4	15	3	9	5	-	-	37
Solo in affitto	-	-	-	1	-	1	-	-	2
Solo in uso gratuito	-	-	-	-	-	-	-	-	-
Parte in proprietà e parte in affitto	-	-	2	-	-	3	-	-	5
Parte in proprietà e parte in uso gratuito	-	-	-	1	1	-	-	1	3
Parte in affitto e parte in uso gratuito	-	-	-	-	-	-	-	-	-
Parte in proprietà, parte in affitto e parte in uso gratuito	-	-	-	-	-	1	-	-	1
Con manodopera familiare prevalente	1	4	17	5	10	10	-	1	48
Solo in proprietà	3	6	11	5	2	4	-	-	31
Solo in affitto	-	-	-	-	-	-	-	-	-
Solo in uso gratuito	-	-	-	-	-	-	-	-	-
Parte in proprietà e parte in affitto	-	-	-	-	-	1	-	-	1
Parte in proprietà e parte in uso gratuito	-	-	-	-	-	-	-	-	-
Parte in affitto e parte in uso gratuito	-	-	-	-	-	-	-	-	-
Con manodopera extrafamiliare prevalente	3	6	11	5	2	5	-	-	32
Solo in proprietà	195	63	58	11	4	3	2	14	350
Solo in affitto	-	-	-	-	-	-	-	1	1
Solo in uso gratuito	3	-	-	-	-	-	-	-	3
Parte in proprietà e parte in affitto	-	-	-	-	-	-	-	-	-
Parte in proprietà e parte in uso gratuito	2	1	1	1	-	-	-	1	6
Parte in proprietà, parte in affitto e parte in uso gratuito	-	-	-	-	-	-	-	-	-
Conduzione con salariati	200	64	59	12	4	3	2	16	360
Solo in proprietà	-	-	-	1	-	-	-	-	1
Solo in affitto	-	-	-	-	-	-	-	-	-
Solo in uso gratuito	-	-	-	1	-	-	-	-	1
Parte in proprietà e parte in affitto	-	-	-	-	-	-	-	-	-
Conduzione a colonia parziaria appoderata	-	-	-	2	-	-	-	-	2
Altra forma di conduzione	-	-	-	-	-	-	-	-	-
Solo in proprietà	466	327	632	327	106	45	6	14	1.923
Solo in affitto	6	-	12	22	10	1	-	1	52
Solo in uso gratuito	8	-	1	3	1	-	-	-	13
Parte in proprietà e parte in affitto	7	2	14	28	22	19	-	1	93
Parte in proprietà e parte in uso gratuito	4	10	5	12	8	3	-	2	44
Parte in affitto e parte in uso gratuito	1	-	-	-	2	-	-	-	3
Parte in proprietà, parte in affitto e parte in uso gratuito	-	-	2	5	6	5	-	-	18
TOTALE	492	339	666	397	155	73	6	18	2.146

Tavola 2.5 segue - Aziende e relativa superficie totale per classe di superficie totale, forma di conduzione, titolo di possesso dei terreni e zona altimetrica (superficie in ettari) - COLLINA

FORME DI CONDUZIONE TITOLI DI POSSESSO DEI TERRENI	CLASSI DI SUPERFICIE TOTALE								Totale
	Meno di 1	1 -- 2	2 -- 5	5 -- 10	10 -- 20	20 -- 50	50 -- 100	100 ed oltre	
AZIENDE									
Solo in proprietà	3.751	2.598	2.488	941	360	81	12	3	10.234
Solo in affitto	9	15	64	67	35	6	-	-	196
Solo in uso gratuito	35	38	44	14	7	3	-	-	141
Parte in proprietà e parte in affitto	12	15	78	105	93	29	3	-	335
Parte in proprietà e parte in uso gratuito	46	69	133	90	36	9	1	-	384
Parte in affitto e parte in uso gratuito	-	-	1	4	4	1	-	-	10
Parte in proprietà, parte in affitto e parte in uso gratuito	-	4	8	18	16	9	2	1	58
Con solo manodopera familiare	3.853	2.739	2.816	1.239	551	138	18	4	11.358
Solo in proprietà	181	178	238	135	88	35	5	1	861
Solo in affitto	2	2	6	3	9	5	-	-	27
Solo in uso gratuito	1	4	2	3	1	2	2	-	15
Parte in proprietà e parte in affitto	-	-	5	10	9	15	3	-	42
Parte in proprietà e parte in uso gratuito	1	2	8	6	3	2	-	-	22
Parte in affitto e parte in uso gratuito	-	-	-	-	-	1	-	-	1
Parte in proprietà, parte in affitto e parte in uso gratuito	-	-	-	1	2	1	-	2	6
Con manodopera familiare prevalente	185	186	259	158	112	61	10	3	974
Solo in proprietà	26	45	65	41	36	14	4	3	234
Solo in affitto	1	1	1	-	1	1	-	-	5
Solo in uso gratuito	-	-	1	-	-	1	-	-	2
Parte in proprietà e parte in affitto	-	-	1	1	2	-	-	1	5
Parte in proprietà e parte in uso gratuito	-	-	2	1	2	1	-	-	6
Parte in affitto e parte in uso gratuito	-	-	-	1	-	-	-	-	1
Con manodopera extrafamiliare prevalente	27	46	70	44	41	17	4	4	253
Solo in proprietà	239	194	143	50	42	27	13	13	721
Solo in affitto	1	2	4	-	2	4	-	1	14
Solo in uso gratuito	5	1	3	3	-	2	-	-	14
Parte in proprietà e parte in affitto	-	4	2	6	1	1	1	1	16
Parte in proprietà e parte in uso gratuito	6	7	6	6	5	1	1	-	32
Parte in proprietà, parte in affitto e parte in uso gratuito	-	-	1	1	-	1	-	-	3
Conduzione con salariati	251	208	159	66	50	36	15	15	800
Solo in proprietà	-	-	2	1	-	-	-	-	3
Solo in affitto	-	-	2	-	-	-	-	-	2
Solo in uso gratuito	-	-	-	-	-	-	-	-	-
Parte in proprietà e parte in affitto	-	-	1	-	1	-	-	-	2
Conduzione a colonia parziaria appoderata	-	-	5	1	1	-	-	-	7
Altra forma di conduzione	-	-	-	-	-	-	-	-	-
Solo in proprietà	4.197	3.015	2.936	1.168	526	157	34	20	12.053
Solo in affitto	13	20	77	70	47	16	-	1	244
Solo in uso gratuito	41	43	50	20	8	8	2	-	172
Parte in proprietà e parte in affitto	12	19	87	122	106	45	7	2	400
Parte in proprietà e parte in uso gratuito	53	78	149	103	46	13	2	-	444
Parte in affitto e parte in uso gratuito	-	-	1	5	4	2	-	-	12
Parte in proprietà, parte in affitto e parte in uso gratuito	-	4	9	20	18	11	2	3	67
TOTALE	4.316	3.179	3.309	1.508	755	252	47	26	13.392

Tavola 2.5 segue - Aziende e relativa superficie totale per classe di superficie totale, forma di conduzione, titolo di possesso dei terreni e zona altimetrica (superficie in ettari) - TOTALE

FORME DI CONDUZIONE TITOLI DI POSSESSO DEI TERRENI	CLASSI DI SUPERFICIE TOTALE								Totale
	Meno di 1	1 -- 2	2 -- 5	5 -- 10	10 -- 20	20 -- 50	50 -- 100	100 ed oltre	
SUPERFICIE TOTALE									
Solo in proprietà	2.100,86	3.976,39	9.379,04	8.399,51	5.995,82	3.110,23	1.072,91	401,11	34.435,87
Solo in affitto	7,51	21,50	267,66	630,07	596,54	159,68	-	-	1.682,96
Solo in uso gratuito	20,12	51,08	147,78	104,97	116,07	81,90	-	-	521,92
Parte in proprietà e parte in affitto	12,31	25,39	315,25	928,41	1.625,96	1.171,77	172,53	148,78	4.400,40
Parte in proprietà e parte in uso gratuito	29,44	115,67	456,00	691,37	582,99	320,21	92,47	-	2.288,15
Parte in affitto e parte in uso gratuito	0,46	-	2,00	27,38	86,81	34,12	-	-	150,77
Parte in proprietà, parte in affitto e parte in uso gratuito	-	5,34	34,43	164,56	308,26	366,28	130,86	179,93	1.189,66
Con solo manodopera familiare	2.170,70	4.195,37	10.602,16	10.946,27	9.312,45	5.244,19	1.468,77	729,82	44.669,73
Solo in proprietà	106,99	253,13	826,38	935,07	1.325,40	1.213,73	304,59	124,00	5.089,29
Solo in affitto	0,81	2,39	22,60	25,27	120,55	183,17	-	-	354,79
Solo in uso gratuito	0,31	5,67	5,50	22,00	11,40	52,00	140,00	-	236,88
Parte in proprietà e parte in affitto	-	-	23,60	79,13	126,85	572,25	202,02	-	1.003,85
Parte in proprietà e parte in uso gratuito	0,95	3,29	27,49	57,42	54,99	76,63	-	196,00	416,77
Parte in affitto e parte in uso gratuito	-	-	-	-	-	20,00	-	-	20,00
Parte in proprietà, parte in affitto e parte in uso gratuito	-	-	-	9,50	24,27	67,24	-	357,60	458,61
Con manodopera familiare prevalente	109,06	264,48	905,57	1.128,39	1.663,46	2.185,02	646,61	677,60	7.580,19
Solo in proprietà	15,88	67,76	234,01	334,65	553,76	518,80	271,29	503,72	2.499,87
Solo in affitto	0,80	1,50	2,50	-	14,70	46,00	-	-	65,50
Solo in uso gratuito	-	-	3,45	-	-	44,00	-	-	47,45
Parte in proprietà e parte in affitto	-	-	2,04	8,32	28,26	43,00	-	216,11	297,73
Parte in proprietà e parte in uso gratuito	-	-	6,30	5,71	28,75	21,34	-	-	62,10
Parte in affitto e parte in uso gratuito	-	-	-	9,11	-	-	-	-	9,11
Con manodopera extrafamiliare prevalente	16,68	69,26	248,30	357,79	625,47	673,14	271,29	719,83	2.981,76
Solo in proprietà	212,46	360,09	609,90	419,39	620,79	950,02	1.091,96	13.443,37	17.707,98
Solo in affitto	0,76	2,75	11,55	-	30,00	129,96	-	2.268,49	2.443,51
Solo in uso gratuito	4,61	1,00	11,78	17,22	-	46,88	-	-	81,49
Parte in proprietà e parte in affitto	-	5,57	8,64	44,66	10,75	26,36	58,73	155,94	310,65
Parte in proprietà e parte in uso gratuito	3,47	11,38	23,20	51,71	69,68	36,08	97,25	2.852,00	3.144,77
Parte in proprietà, parte in affitto e parte in uso gratuito	-	-	2,99	7,79	-	20,08	-	-	30,86
Conduzione con salariati	221,30	380,79	668,06	540,77	731,22	1.209,38	1.247,94	18.719,80	23.719,26
Solo in proprietà	-	-	8,86	13,00	-	-	-	-	21,86
Solo in affitto	-	-	8,71	-	-	-	-	-	8,71
Solo in uso gratuito	-	-	-	5,24	-	-	-	-	5,24
Parte in proprietà e parte in affitto	-	-	3,30	-	10,27	-	-	-	13,57
Conduzione a colonia parziaria appoderata	-	-	20,87	18,24	10,27	-	-	-	49,38
Altra forma di conduzione	-	-	-	-	-	-	-	-	-
Solo in proprietà	2.436,19	4.657,37	11.058,19	10.101,62	8.495,77	5.792,78	2.740,75	14.472,20	59.754,87
Solo in affitto	9,88	28,14	313,02	655,34	761,79	518,81	-	2.268,49	4.555,47
Solo in uso gratuito	25,04	57,75	168,51	149,43	127,47	224,78	140,00	-	892,98
Parte in proprietà e parte in affitto	12,31	30,96	352,83	1.060,52	1.802,09	1.813,38	433,28	520,83	6.026,20
Parte in proprietà e parte in uso gratuito	33,86	130,34	512,99	806,21	736,41	454,26	189,72	3.048,00	5.911,79
Parte in affitto e parte in uso gratuito	0,46	-	2,00	36,49	86,81	54,12	-	-	179,88
Parte in proprietà, parte in affitto e parte in uso gratuito	-	5,34	37,42	181,85	332,53	453,60	130,86	537,53	1.679,13
TOTALE	2.517,74	4.909,90	12.444,96	12.991,46	12.342,87	9.311,73	3.634,61	20.847,05	79.000,32

Tavola 2.5 segue - Aziende e relativa superficie totale per classe di superficie totale, forma di conduzione, titolo di possesso dei terreni e zona altimetrica (superficie in ettari) - MONTAGNA

FORME DI CONDUZIONE TITOLI DI POSSESSO DEI TERRENI	CLASSI DI SUPERFICIE TOTALE								Totale
	Meno di 1	1 -- 2	2 -- 5	5 -- 10	10 -- 20	20 -- 50	50 -- 100	100 ed oltre	
SUPERFICIE TOTALE									
Solo in proprietà	127,38	370,55	1.738,81	2.048,35	1.238,33	852,26	269,00	-	6.644,68
Solo in affitto	1,73	-	39,50	151,52	119,00	-	-	-	311,75
Solo in uso gratuito	1,55	-	4,60	11,72	16,05	-	-	-	33,92
Parte in proprietà e parte in affitto	4,15	3,13	40,72	188,43	313,41	418,05	-	148,78	1.116,67
Parte in proprietà e parte in uso gratuito	0,74	12,74	15,00	69,95	87,97	76,93	-	-	263,33
Parte in affitto e parte in uso gratuito	0,46	-	-	-	27,67	-	-	-	28,13
Parte in proprietà, parte in affitto e parte in uso gratuito	-	-	7,23	33,83	83,38	106,72	-	-	231,16
Con solo manodopera familiare	136,01	386,42	1.845,86	2.503,80	1.885,81	1.453,96	269,00	148,78	8.629,64
Solo in proprietà	0,96	6,25	52,74	20,10	129,27	164,15	-	-	373,47
Solo in affitto	-	-	-	6,24	-	26,40	-	-	32,64
Solo in uso gratuito	-	-	-	-	-	-	-	-	-
Parte in proprietà e parte in affitto	-	-	6,50	-	-	86,23	-	-	92,73
Parte in proprietà e parte in uso gratuito	-	-	-	8,56	14,97	-	-	196,00	219,53
Parte in affitto e parte in uso gratuito	-	-	-	-	-	-	-	-	-
Parte in proprietà, parte in affitto e parte in uso gratuito	-	-	-	-	-	36,39	-	-	36,39
Con manodopera familiare prevalente	0,96	6,25	59,24	34,90	144,24	313,17	-	196,00	754,76
Solo in proprietà	1,63	7,97	36,94	37,26	22,27	111,55	-	-	217,62
Solo in affitto	-	-	-	-	-	-	-	-	-
Solo in uso gratuito	-	-	-	-	-	-	-	-	-
Parte in proprietà e parte in affitto	-	-	-	-	-	43,00	-	-	43,00
Parte in proprietà e parte in uso gratuito	-	-	-	-	-	-	-	-	-
Parte in affitto e parte in uso gratuito	-	-	-	-	-	-	-	-	-
Con manodopera extrafamiliare prevalente	1,63	7,97	36,94	37,26	22,27	154,55	-	-	260,62
Solo in proprietà	83,92	86,42	177,75	77,33	62,48	111,38	144,31	10.269,13	11.012,72
Solo in affitto	-	-	-	-	-	-	-	2.095,52	2.095,52
Solo in uso gratuito	1,38	-	-	-	-	-	-	-	1,38
Parte in proprietà e parte in affitto	-	-	-	-	-	-	-	-	-
Parte in proprietà e parte in uso gratuito	0,77	1,81	2,98	9,15	-	-	-	2.852,00	2.866,71
Parte in proprietà, parte in affitto e parte in uso gratuito	-	-	-	-	-	-	-	-	-
Conduzione con salariati	86,07	88,23	180,73	86,48	62,48	111,38	144,31	15.216,65	15.976,33
Solo in proprietà	-	-	-	6,00	-	-	-	-	6,00
Solo in affitto	-	-	-	-	-	-	-	-	-
Solo in uso gratuito	-	-	-	5,24	-	-	-	-	5,24
Parte in proprietà e parte in affitto	-	-	-	-	-	-	-	-	-
Conduzione a colonia parziaria appoderata	-	-	-	11,24	-	-	-	-	11,24
Altra forma di conduzione	-	-	-	-	-	-	-	-	-
Solo in proprietà	213,89	471,19	2.006,24	2.189,04	1.452,35	1.239,34	413,31	10.269,13	18.254,49
Solo in affitto	1,73	-	39,50	157,76	119,00	26,40	-	2.095,52	2.439,91
Solo in uso gratuito	2,93	-	4,60	16,96	16,05	-	-	-	40,54
Parte in proprietà e parte in affitto	4,15	3,13	47,22	188,43	313,41	547,28	-	148,78	1.252,40
Parte in proprietà e parte in uso gratuito	1,51	14,55	17,98	87,66	102,94	76,93	-	3.048,00	3.349,57
Parte in affitto e parte in uso gratuito	0,46	-	-	-	27,67	-	-	-	28,13
Parte in proprietà, parte in affitto e parte in uso gratuito	-	-	7,23	33,83	83,38	143,11	-	-	267,55
TOTALE	224,67	488,87	2.122,77	2.673,68	2.114,80	2.033,06	413,31	15.561,43	25.632,22

Tavola 2.5 segue - Aziende e relativa superficie totale per classe di superficie totale, forma di conduzione, titolo di possesso dei terreni e zona altimetrica (superficie in ettari) - COLLINA

FORME DI CONDUZIONE TITOLI DI POSSESSO DEI TERRENI	CLASSI DI SUPERFICIE TOTALE								Totale
	Meno di 1	1 -- 2	2 -- 5	5 -- 10	10 -- 20	20 -- 50	50 -- 100	100 ed oltre	
SUPERFICIE TOTALE									
Solo in proprietà	1.973,48	3.605,84	7.640,23	6.351,16	4.757,49	2.257,97	803,91	401,11	27.791,19
Solo in affitto	5,78	21,50	228,16	478,55	477,54	159,68	-	-	1.371,21
Solo in uso gratuito	18,57	51,08	143,18	93,25	100,02	81,90	-	-	488,00
Parte in proprietà e parte in affitto	8,16	22,26	274,53	739,98	1.312,55	753,72	172,53	-	3.283,73
Parte in proprietà e parte in uso gratuito	28,70	102,93	441,00	621,42	495,02	243,28	92,47	-	2.024,82
Parte in affitto e parte in uso gratuito	-	-	2,00	27,38	59,14	34,12	-	-	122,64
Parte in proprietà, parte in affitto e parte in uso gratuito	-	5,34	27,20	130,73	224,88	259,56	130,86	179,93	958,50
Con solo manodopera familiare	2.034,69	3.808,95	8.756,30	8.442,47	7.426,64	3.790,23	1.199,77	581,04	36.040,09
Solo in proprietà	106,03	246,88	773,64	914,97	1.196,13	1.049,58	304,59	124,00	4.715,82
Solo in affitto	0,81	2,39	22,60	19,03	120,55	156,77	-	-	322,15
Solo in uso gratuito	0,31	5,67	5,50	22,00	11,40	52,00	140,00	-	236,88
Parte in proprietà e parte in affitto	-	-	17,10	79,13	126,85	486,02	202,02	-	911,12
Parte in proprietà e parte in uso gratuito	0,95	3,29	27,49	48,86	40,02	76,63	-	-	197,24
Parte in affitto e parte in uso gratuito	-	-	-	-	-	20,00	-	-	20,00
Parte in proprietà, parte in affitto e parte in uso gratuito	-	-	-	9,50	24,27	30,85	-	357,60	422,22
Con manodopera familiare prevalente	108,10	258,23	846,33	1.093,49	1.519,22	1.871,85	646,61	481,60	6.825,43
Solo in proprietà	14,25	59,79	197,07	297,39	531,49	407,25	271,29	503,72	2.282,25
Solo in affitto	0,80	1,50	2,50	-	14,70	46,00	-	-	65,50
Solo in uso gratuito	-	-	3,45	-	-	44,00	-	-	47,45
Parte in proprietà e parte in affitto	-	-	2,04	8,32	28,26	-	-	216,11	254,73
Parte in proprietà e parte in uso gratuito	-	-	6,30	5,71	28,75	21,34	-	-	62,10
Parte in affitto e parte in uso gratuito	-	-	-	9,11	-	-	-	-	9,11
Con manodopera extrafamiliare prevalente	15,05	61,29	211,36	320,53	603,20	518,59	271,29	719,83	2.721,14
Solo in proprietà	128,54	273,67	432,15	342,06	558,31	838,64	947,65	3.174,24	6.695,26
Solo in affitto	0,76	2,75	11,55	-	30,00	129,96	-	172,97	347,99
Solo in uso gratuito	3,23	1,00	11,78	17,22	-	46,88	-	-	80,11
Parte in proprietà e parte in affitto	-	5,57	8,64	44,66	10,75	26,36	58,73	155,94	310,65
Parte in proprietà e parte in uso gratuito	2,70	9,57	20,22	42,56	69,68	36,08	97,25	-	278,06
Parte in proprietà, parte in affitto e parte in uso gratuito	-	-	2,99	7,79	-	20,08	-	-	30,86
Conduzione con salariati	135,23	292,56	487,33	454,29	668,74	1.098,00	1.103,63	3.503,15	7.742,93
Solo in proprietà	-	-	8,86	7,00	-	-	-	-	15,86
Solo in affitto	-	-	8,71	-	-	-	-	-	8,71
Solo in uso gratuito	-	-	-	-	-	-	-	-	-
Parte in proprietà e parte in affitto	-	-	3,30	-	10,27	-	-	-	13,57
Conduzione a colonia parziaria appoderata	-	-	20,87	7,00	10,27	-	-	-	38,14
Altra forma di conduzione	-	-	-	-	-	-	-	-	-
Solo in proprietà	2.222,30	4.186,18	9.051,95	7.912,58	7.043,42	4.553,44	2.327,44	4.203,07	41.500,38
Solo in affitto	8,15	28,14	273,52	497,58	642,79	492,41	-	172,97	2.115,56
Solo in uso gratuito	22,11	57,75	163,91	132,47	111,42	224,78	140,00	-	852,44
Parte in proprietà e parte in affitto	8,16	27,83	305,61	872,09	1.488,68	1.266,10	433,28	372,05	4.773,80
Parte in proprietà e parte in uso gratuito	32,35	115,79	495,01	718,55	633,47	377,33	189,72	-	2.562,22
Parte in affitto e parte in uso gratuito	-	-	2,00	36,49	59,14	54,12	-	-	151,75
Parte in proprietà, parte in affitto e parte in uso gratuito	-	5,34	30,19	148,02	249,15	310,49	130,86	537,53	1.411,58
TOTALE	2.293,07	4.421,03	10.322,19	10.317,78	10.228,07	7.278,67	3.221,30	5.285,62	53.367,73

Tavola 2.6 - Aziende e relativa superficie agricola utilizzata (SAU) per classe di superficie agricola utilizzata, forma di conduzione, titolo di possesso dei terreni e zona altimetrica (superficie in ettari) - TOTALE

FORME DI CONDUZIONE TITOLI DI POSSESSO DEI TERRENI	CLASSI DI SUPERFICIE AGRICOLA UTILIZZATA								Totale
	Meno di 1	1 -- 2	2 -- 5	5 -- 10	10 -- 20	20 -- 50	50 -- 100	100 ed oltre	
AZIENDE									
Solo in proprietà	5.108	2.654	2.559	985	340	79	11	2	11.738
Solo in affitto	20	14	92	86	36	4	-	-	252
Solo in uso gratuito	58	33	41	13	8	2	-	-	155
Parte in proprietà e parte in affitto	22	23	97	128	99	37	1	1	408
Parte in proprietà e parte in uso gratuito	74	78	127	76	32	7	1	-	395
Parte in affitto e parte in uso gratuito	1	-	2	3	6	2	-	-	14
Parte in proprietà, parte in affitto e parte in uso gratuito	2	2	16	21	17	10	2	1	71
Con solo manodopera familiare	5.285	2.804	2.934	1.312	538	141	15	4	13.033
Solo in proprietà	226	183	236	130	84	33	5	-	897
Solo in affitto	2	2	7	4	10	4	-	-	29
Solo in uso gratuito	2	3	3	2	2	2	1	-	15
Parte in proprietà e parte in affitto	-	1	8	9	12	15	2	-	47
Parte in proprietà e parte in uso gratuito	1	3	7	8	3	2	-	1	25
Parte in affitto e parte in uso gratuito	-	-	-	-	1	-	-	-	1
Parte in proprietà, parte in affitto e parte in uso gratuito	-	-	-	1	2	2	1	1	7
Con manodopera familiare prevalente	231	192	261	154	114	58	9	2	1.021
Solo in proprietà	42	49	73	44	37	13	5	2	265
Solo in affitto	-	1	1	-	1	1	-	-	4
Solo in uso gratuito	1	-	-	-	-	1	-	-	2
Parte in proprietà e parte in affitto	-	1	1	1	1	1	-	1	6
Parte in proprietà e parte in uso gratuito	-	-	2	2	2	-	-	-	6
Parte in affitto e parte in uso gratuito	-	-	-	1	-	-	-	-	1
Con manodopera extrafamiliare prevalente	43	51	77	48	41	16	5	3	284
Solo in proprietà	595	184	140	57	35	22	16	19	1.068
Solo in affitto	2	5	1	-	3	3	-	2	16
Solo in uso gratuito	9	1	5	1	-	2	-	-	18
Parte in proprietà e parte in affitto	1	3	1	7	-	1	1	1	15
Parte in proprietà e parte in uso gratuito	11	5	4	6	3	1	1	1	32
Parte in proprietà, parte in affitto e parte in uso gratuito	-	-	1	1	1	-	-	-	3
Conduzione con salariati	618	198	152	72	42	29	18	23	1.152
Solo in proprietà	-	-	2	2	-	-	-	-	4
Solo in affitto	-	-	2	-	-	-	-	-	2
Solo in uso gratuito	-	-	1	-	-	-	-	-	1
Parte in proprietà e parte in affitto	-	-	1	-	1	-	-	-	2
Conduzione a colonia parziaria appoderata	-	-	6	2	1	-	-	-	9
Altra forma di conduzione	-	-	-	-	-	-	-	-	-
Solo in proprietà	5.971	3.070	3.010	1.218	496	147	37	23	13.972
Solo in affitto	24	22	103	90	50	12	-	2	303
Solo in uso gratuito	70	37	50	16	10	7	1	-	191
Parte in proprietà e parte in affitto	23	28	108	145	113	54	4	3	478
Parte in proprietà e parte in uso gratuito	86	86	140	92	40	10	2	2	458
Parte in affitto e parte in uso gratuito	1	-	2	4	7	2	-	-	16
Parte in proprietà, parte in affitto e parte in uso gratuito	2	2	17	23	20	12	3	2	81
TOTALE	6.177	3.245	3.430	1.588	736	244	47	32	15.499

Tavola 2.6 segue - Aziende e relativa superficie agricola utilizzata (SAU) per classe di superficie agricola utilizzata, forma di conduzione, titolo di possesso dei terreni e zona altimetrica (superficie in ettari) - MONTAGNA

FORME DI CONDUZIONE TITOLI DI POSSESSO DEI TERRENI	CLASSI DI SUPERFICIE AGRICOLA UTILIZZATA								Totale
	Meno di 1	1 -- 2	2 -- 5	5 -- 10	10 -- 20	20 -- 50	50 -- 100	100 ed oltre	
AZIENDE									
Solo in proprietà	470	304	454	180	71	18	4	-	1.501
Solo in affitto	7	1	16	22	7	-	-	-	53
Solo in uso gratuito	5	-	2	1	1	-	-	-	9
Parte in proprietà e parte in affitto	6	8	15	24	20	10	-	1	84
Parte in proprietà e parte in uso gratuito	7	3	8	6	5	2	-	-	31
Parte in affitto e parte in uso gratuito	1	-	-	-	1	1	-	-	3
Parte in proprietà, parte in affitto e parte in uso gratuito	-	-	2	7	4	2	-	-	15
Con solo manodopera familiare	496	316	497	240	109	33	4	1	1.696
Solo in proprietà	5	4	11	4	8	5	-	-	37
Solo in affitto	-	-	1	-	-	1	-	-	2
Solo in uso gratuito	-	-	-	-	-	-	-	-	-
Parte in proprietà e parte in affitto	-	1	1	-	1	2	-	-	5
Parte in proprietà e parte in uso gratuito	-	-	-	1	1	-	-	1	3
Parte in affitto e parte in uso gratuito	-	-	-	-	-	-	-	-	-
Parte in proprietà, parte in affitto e parte in uso gratuito	-	-	-	-	-	1	-	-	1
Con manodopera familiare prevalente	5	5	13	5	10	9	-	1	48
Solo in proprietà	5	5	10	6	2	3	-	-	31
Solo in affitto	-	-	-	-	-	-	-	-	-
Solo in uso gratuito	-	-	-	-	-	-	-	-	-
Parte in proprietà e parte in affitto	-	-	-	-	-	1	-	-	1
Parte in proprietà e parte in uso gratuito	-	-	-	-	-	-	-	-	-
Parte in affitto e parte in uso gratuito	-	-	-	-	-	-	-	-	-
Con manodopera extrafamiliare prevalente	5	5	10	6	2	4	-	-	32
Solo in proprietà	225	58	41	8	2	3	2	11	350
Solo in affitto	-	-	-	-	-	-	-	1	1
Solo in uso gratuito	3	-	-	-	-	-	-	-	3
Parte in proprietà e parte in affitto	-	-	-	-	-	-	-	-	-
Parte in proprietà e parte in uso gratuito	3	-	1	-	-	-	-	1	5
Parte in proprietà, parte in affitto e parte in uso gratuito	-	-	-	-	-	-	-	-	-
Conduzione con salariati	231	58	42	8	2	3	2	13	359
Solo in proprietà	-	-	-	1	-	-	-	-	1
Solo in affitto	-	-	-	-	-	-	-	-	-
Solo in uso gratuito	-	-	1	-	-	-	-	-	1
Parte in proprietà e parte in affitto	-	-	-	-	-	-	-	-	-
Conduzione a colonia parziaria appoderata	-	-	1	1	-	-	-	-	2
Altra forma di conduzione	-	-	-	-	-	-	-	-	-
Solo in proprietà	705	371	516	199	83	29	6	11	1.920
Solo in affitto	7	1	17	22	7	1	-	1	56
Solo in uso gratuito	8	-	3	1	1	-	-	-	13
Parte in proprietà e parte in affitto	6	9	16	24	21	13	-	1	90
Parte in proprietà e parte in uso gratuito	10	3	9	7	6	2	-	2	39
Parte in affitto e parte in uso gratuito	1	-	-	-	1	1	-	-	3
Parte in proprietà, parte in affitto e parte in uso gratuito	-	-	2	7	4	3	-	-	16
TOTALE	737	384	563	260	123	49	6	15	2.137

Tavola 2.6 segue - Aziende e relativa superficie agricola utilizzata (SAU) per classe di superficie agricola utilizzata, forma di conduzione, titolo di possesso dei terreni e zona altimetrica (superficie in ettari) - COLLINA

FORME DI CONDUZIONE TITOLI DI POSSESSO DEI TERRENI	CLASSI DI SUPERFICIE AGRICOLA UTILIZZATA								Totale
	Meno di 1	1 -- 2	2 -- 5	5 -- 10	10 -- 20	10 -- 50	50 -- 100	100 ed oltre	
AZIENDE									
Solo in proprietà	4.638	2.350	2.105	805	269	61	7	2	10.237
Solo in affitto	13	13	76	64	29	4	-	-	199
Solo in uso gratuito	53	33	39	12	7	2	-	-	146
Parte in proprietà e parte in affitto	16	15	82	104	79	27	1	-	324
Parte in proprietà e parte in uso gratuito	67	75	119	70	27	5	1	-	364
Parte in affitto e parte in uso gratuito	-	-	2	3	5	1	-	-	11
Parte in proprietà, parte in affitto e parte in uso gratuito	2	2	14	14	13	8	2	1	56
Con solo manodopera familiare	4.789	2.488	2.437	1.072	429	108	11	3	11.337
Solo in proprietà	221	179	225	126	76	28	5	-	860
Solo in affitto	2	2	6	4	10	3	-	-	27
Solo in uso gratuito	2	3	3	2	2	2	1	-	15
Parte in proprietà e parte in affitto	-	-	7	9	11	13	2	-	42
Parte in proprietà e parte in uso gratuito	1	3	7	7	2	2	-	-	22
Parte in affitto e parte in uso gratuito	-	-	-	-	1	-	-	-	1
Parte in proprietà, parte in affitto e parte in uso gratuito	-	-	-	1	2	1	1	1	6
Con manodopera familiare prevalente	226	187	248	149	104	49	9	1	973
Solo in proprietà	37	44	63	38	35	10	5	2	234
Solo in affitto	-	1	1	-	1	1	-	-	4
Solo in uso gratuito	1	-	-	-	-	1	-	-	2
Parte in proprietà e parte in affitto	-	1	1	1	1	-	-	1	5
Parte in proprietà e parte in uso gratuito	-	-	2	2	2	-	-	-	6
Parte in affitto e parte in uso gratuito	-	-	-	1	-	-	-	-	1
Con manodopera extrafamiliare prevalente	38	46	67	42	39	12	5	3	252
Solo in proprietà	370	126	99	49	33	19	14	8	718
Solo in affitto	2	5	1	-	3	3	-	1	15
Solo in uso gratuito	6	1	5	1	-	2	-	-	15
Parte in proprietà e parte in affitto	1	3	1	7	-	1	1	1	15
Parte in proprietà e parte in uso gratuito	8	5	3	6	3	1	1	-	27
Parte in proprietà, parte in affitto e parte in uso gratuito	-	-	1	1	1	-	-	-	3
Conduzione con salariati	387	140	110	64	40	26	16	10	793
Solo in proprietà	-	-	2	1	-	-	-	-	3
Solo in affitto	-	-	2	-	-	-	-	-	2
Solo in uso gratuito	-	-	-	-	-	-	-	-	-
Parte in proprietà e parte in affitto	-	-	1	-	1	-	-	-	2
Conduzione a colonia parziaria appoderata	-	-	5	1	1	-	-	-	7
Altra forma di conduzione	-	-	-	-	-	-	-	-	-
Solo in proprietà	5.266	2.699	2.494	1.019	413	118	31	12	12.052
Solo in affitto	17	21	86	68	43	11	-	1	247
Solo in uso gratuito	62	37	47	15	9	7	1	-	178
Parte in proprietà e parte in affitto	17	19	92	121	92	41	4	2	388
Parte in proprietà e parte in uso gratuito	76	83	131	85	34	8	2	-	419
Parte in affitto e parte in uso gratuito	-	-	2	4	6	1	-	-	13
Parte in proprietà, parte in affitto e parte in uso gratuito	2	2	15	16	16	9	3	2	65
TOTALE	5.440	2.861	2.867	1.328	613	195	41	17	13.362

Tavola 2.6 segue - Aziende e relativa superficie agricola utilizzata (SAU) per classe di superficie agricola utilizzata, forma di conduzione, titolo di possesso dei terreni e zona altimetrica (*superficie in ettari*) - TOTALE

FORME DI CONDUZIONE TITOLI DI POSSESSO DEI TERRENI	CLASSI DI SUPERFICIE AGRICOLA UTILIZZATA								Totale
	Meno di 1	1 -- 2	2 -- 5	5 -- 10	10 -- 20	20 -- 50	50 -- 100	100 ed oltre	
SUPERFICIE AGRICOLA UTILIZZATA									
Solo in proprietà	2.540,21	3.696,60	7.941,96	6.671,38	4.544,17	2.157,18	765,46	255,10	28.572,06
Solo in affitto	7,92	20,55	318,31	613,84	473,92	107,70	-	-	1.542,24
Solo in uso gratuito	27,91	44,96	129,39	79,85	108,25	40,01	-	-	430,37
Parte in proprietà e parte in affitto	13,34	34,31	346,00	899,36	1.356,81	947,62	64,14	145,90	3.807,48
Parte in proprietà e parte in uso gratuito	43,02	115,97	419,56	521,01	439,97	190,71	86,77	-	1.817,01
Parte in affitto e parte in uso gratuito	0,46	-	6,80	21,79	74,73	50,32	-	-	154,10
Parte in proprietà, parte in affitto e parte in uso gratuito	1,54	2,46	55,12	152,49	235,51	277,03	126,40	153,05	1.003,60
Con solo manodopera familiare	2.634,40	3.914,85	9.217,14	8.959,72	7.233,36	3.770,57	1.042,77	554,05	37.326,86
Solo in proprietà	128,90	252,40	776,41	905,01	1.170,19	984,56	341,95	-	4.559,42
Solo in affitto	0,71	2,39	24,79	27,64	138,05	133,28	-	-	326,86
Solo in uso gratuito	1,06	4,60	9,44	15,90	29,50	69,20	52,50	-	182,20
Parte in proprietà e parte in affitto	-	1,20	28,54	71,65	184,27	484,86	136,41	-	906,93
Parte in proprietà e parte in uso gratuito	0,93	4,95	25,16	61,46	42,04	71,92	-	195,96	402,42
Parte in affitto e parte in uso gratuito	-	-	-	-	18,30	-	-	-	18,30
Parte in proprietà, parte in affitto e parte in uso gratuito	-	-	-	9,15	23,60	60,83	94,50	240,59	428,67
Con manodopera familiare prevalente	131,60	265,54	864,34	1.090,81	1.605,95	1.804,65	625,36	436,55	6.824,80
Solo in proprietà	23,14	67,20	224,62	306,86	530,28	371,13	316,00	331,72	2.170,95
Solo in affitto	-	1,50	2,20	-	13,50	35,70	-	-	52,90
Solo in uso gratuito	0,40	-	-	-	-	43,50	-	-	43,90
Parte in proprietà e parte in affitto	-	1,54	4,72	8,91	10,01	36,90	-	214,96	277,04
Parte in proprietà e parte in uso gratuito	-	-	6,00	14,86	32,64	-	-	-	53,50
Parte in affitto e parte in uso gratuito	-	-	-	9,09	-	-	-	-	9,09
Con manodopera extrafamiliare prevalente	23,54	70,24	237,54	339,72	586,43	487,23	316,00	546,68	2.607,38
Solo in proprietà	274,75	248,65	416,76	396,87	474,52	695,62	1.128,29	4.928,52	8.563,98
Solo in affitto	1,47	6,20	2,50	-	43,56	104,58	-	1.108,41	1.266,72
Solo in uso gratuito	4,41	1,00	19,53	5,00	-	43,85	-	-	73,79
Parte in proprietà e parte in affitto	0,74	3,79	4,50	48,34	-	25,46	50,34	135,99	269,16
Parte in proprietà e parte in uso gratuito	6,24	5,81	16,65	42,95	43,34	24,68	84,00	714,00	937,67
Parte in proprietà, parte in affitto e parte in uso gratuito	-	-	2,84	7,36	19,94	-	-	-	30,14
Conduzione con salariati	287,61	265,45	462,78	500,52	581,36	894,19	1.262,63	6.886,92	11.141,46
Solo in proprietà	-	-	7,68	11,83	-	-	-	-	19,51
Solo in affitto	-	-	8,36	-	-	-	-	-	8,36
Solo in uso gratuito	-	-	4,70	-	-	-	-	-	4,70
Parte in proprietà e parte in affitto	-	-	3,26	-	10,02	-	-	-	13,28
Conduzione a colonia parziaria appoderata	-	-	24,00	11,83	10,02	-	-	-	45,85
Altra forma di conduzione	-	-	-	-	-	-	-	-	-
Solo in proprietà	2.967,00	4.264,85	9.367,43	8.291,95	6.719,16	4.208,49	2.551,70	5.515,34	43.885,92
Solo in affitto	10,10	30,64	356,16	641,48	669,03	381,26	-	1.108,41	3.197,08
Solo in uso gratuito	33,78	50,56	163,06	100,75	137,75	196,56	52,50	-	734,96
Parte in proprietà e parte in affitto	14,08	40,84	387,02	1.028,26	1.561,11	1.494,84	250,89	496,85	5.273,89
Parte in proprietà e parte in uso gratuito	50,19	126,73	467,37	640,28	557,99	287,31	170,77	909,96	3.210,60
Parte in affitto e parte in uso gratuito	0,46	-	6,80	30,88	93,03	50,32	-	-	181,49
Parte in proprietà, parte in affitto e parte in uso gratuito	1,54	2,46	57,96	169,00	279,05	337,86	220,90	393,64	1.462,41
TOTALE	3.077,15	4.516,08	10.805,80	10.902,60	10.017,12	6.956,64	3.246,76	8.424,20	57.946,35

Tavola 2.6 segue - Aziende e relativa superficie agricola utilizzata (SAU) per classe di superficie agricola utilizzata, forma di conduzione, titolo di possesso dei terreni e zona altimetrica (superficie in ettari) - MONTAGNA

FORME DI CONDUZIONE TITOLI DI POSSESSO DEI TERRENI	CLASSI DI SUPERFICIE AGRICOLA UTILIZZATA								Totale
	Meno di 1	1 -- 2	2 -- 5	5 -- 10	10 -- 20	20 -- 50	50 -- 100	100 ed oltre	
SUPERFICIE AGRICOLA UTILIZZATA									
Solo in proprietà	234,31	431,37	1.438,45	1.180,22	972,98	462,46	233,68	-	4.953,47
Solo in affitto	1,93	1,65	55,04	156,51	83,71	-	-	-	298,84
Solo in uso gratuito	1,09	-	6,48	6,04	14,83	-	-	-	28,44
Parte in proprietà e parte in affitto	3,37	12,52	57,94	165,45	274,01	256,06	-	145,90	915,25
Parte in proprietà e parte in uso gratuito	4,21	4,25	31,20	40,53	65,90	51,23	-	-	197,32
Parte in affitto e parte in uso gratuito	0,46	-	-	-	11,78	21,00	-	-	33,24
Parte in proprietà, parte in affitto e parte in uso gratuito	-	-	7,01	51,56	60,90	59,20	-	-	178,67
Con solo manodopera familiare	245,37	449,79	1.596,12	1.600,31	1.484,11	849,95	233,68	145,90	6.605,23
Solo in proprietà	3,56	6,59	35,56	27,99	105,26	138,18	-	-	317,14
Solo in affitto	-	-	4,94	-	-	26,40	-	-	31,34
Solo in uso gratuito	-	-	-	-	-	-	-	-	-
Parte in proprietà e parte in affitto	-	1,20	3,80	-	19,50	60,23	-	-	84,73
Parte in proprietà e parte in uso gratuito	-	-	-	6,58	13,56	-	-	195,96	216,10
Parte in affitto e parte in uso gratuito	-	-	-	-	-	-	-	-	-
Parte in proprietà, parte in affitto e parte in uso gratuito	-	-	-	-	-	30,88	-	-	30,88
Con manodopera familiare prevalente	3,56	7,79	44,30	34,57	138,32	255,69	-	195,96	680,19
Solo in proprietà	2,49	6,84	32,59	40,78	27,45	74,71	-	-	184,86
Solo in affitto	-	-	-	-	-	-	-	-	-
Solo in uso gratuito	-	-	-	-	-	-	-	-	-
Parte in proprietà e parte in affitto	-	-	-	-	-	36,90	-	-	36,90
Parte in proprietà e parte in uso gratuito	-	-	-	-	-	-	-	-	-
Parte in affitto e parte in uso gratuito	-	-	-	-	-	-	-	-	-
Con manodopera extrafamiliare prevalente	2,49	6,84	32,59	40,78	27,45	111,61	-	-	221,76
Solo in proprietà	97,05	77,96	116,40	55,39	24,35	106,56	147,33	3.357,89	3.982,93
Solo in affitto	-	-	-	-	-	-	-	943,41	943,41
Solo in uso gratuito	1,34	-	-	-	-	-	-	-	1,34
Parte in proprietà e parte in affitto	-	-	-	-	-	-	-	-	-
Parte in proprietà e parte in uso gratuito	1,65	-	4,65	-	-	-	-	714,00	720,30
Parte in proprietà, parte in affitto e parte in uso gratuito	-	-	-	-	-	-	-	-	-
Conduzione con salariati	100,04	77,96	121,05	55,39	24,35	106,56	147,33	5.015,30	5.647,98
Solo in proprietà	-	-	-	5,33	-	-	-	-	5,33
Solo in affitto	-	-	-	-	-	-	-	-	-
Solo in uso gratuito	-	-	4,70	-	-	-	-	-	4,70
Parte in proprietà e parte in affitto	-	-	-	-	-	-	-	-	-
Conduzione a colonia parziaria appoderata	-	-	4,70	5,33	-	-	-	-	10,03
Altra forma di conduzione	-	-	-	-	-	-	-	-	-
Solo in proprietà	337,41	522,76	1.623,00	1.309,71	1.130,04	781,91	381,01	3.357,89	9.443,73
Solo in affitto	1,93	1,65	59,98	156,51	83,71	26,40	-	943,41	1.273,59
Solo in uso gratuito	2,43	-	11,18	6,04	14,83	-	-	-	34,48
Parte in proprietà e parte in affitto	3,37	13,72	61,74	165,45	293,51	353,19	-	145,90	1.036,88
Parte in proprietà e parte in uso gratuito	5,86	4,25	35,85	47,11	79,46	51,23	-	909,96	1.133,72
Parte in affitto e parte in uso gratuito	0,46	-	-	-	11,78	21,00	-	-	33,24
Parte in proprietà, parte in affitto e parte in uso gratuito	-	-	7,01	51,56	60,90	90,08	-	-	209,55
TOTALE	351,46	542,38	1.798,76	1.736,38	1.674,23	1.323,81	381,01	5.357,16	13.165,11

Tavola 2.6 segue - Aziende e relativa superficie agricola utilizzata (SAU) per classe di superficie agricola utilizzata, forma di conduzione, titolo di possesso dei terreni e zona altimetrica (superficie in ettari) - COLLINA

FORME DI CONDUZIONE TITOLI DI POSSESSO DEI TERRENI	CLASSI DI SUPERFICIE AGRICOLA UTILIZZATA								Totale
	Meno di 1	1 -- 2	2 -- 5	5 -- 10	10 -- 20	20 -- 50	50 -- 100	100 ed oltre	
SUPERFICIE AGRICOLA UTILIZZATA									
Solo in proprietà	2.305,90	3.265,23	6.503,51	5.491,16	3.571,19	1.694,72	531,78	255,10	23.618,59
Solo in affitto	5,99	18,90	263,27	457,33	390,21	107,70	-	-	1.243,40
Solo in uso gratuito	26,82	44,96	122,91	73,81	93,42	40,01	-	-	401,93
Parte in proprietà e parte in affitto	9,97	21,79	288,06	733,91	1.082,80	691,56	64,14	-	2.892,23
Parte in proprietà e parte in uso gratuito	38,81	111,72	388,36	480,48	374,07	139,48	86,77	-	1.619,69
Parte in affitto e parte in uso gratuito	-	-	6,80	21,79	62,95	29,32	-	-	120,86
Parte in proprietà, parte in affitto e parte in uso gratuito	1,54	2,46	48,11	100,93	174,61	217,83	126,40	153,05	824,93
Con solo manodopera familiare	2.389,03	3.465,06	7.621,02	7.359,41	5.749,25	2.920,62	809,09	408,15	30.721,63
Solo in proprietà	125,34	245,81	740,85	877,02	1.064,93	846,38	341,95	-	4.242,28
Solo in affitto	0,71	2,39	19,85	27,64	138,05	106,88	-	-	295,52
Solo in uso gratuito	1,06	4,60	9,44	15,90	29,50	69,20	52,50	-	182,20
Parte in proprietà e parte in affitto	-	-	24,74	71,65	164,77	424,63	136,41	-	822,20
Parte in proprietà e parte in uso gratuito	0,93	4,95	25,16	54,88	28,48	71,92	-	-	186,32
Parte in affitto e parte in uso gratuito	-	-	-	-	18,30	-	-	-	18,30
Parte in proprietà, parte in affitto e parte in uso gratuito	-	-	-	9,15	23,60	29,95	94,50	240,59	397,79
Con manodopera familiare prevalente	128,04	257,75	820,04	1.056,24	1.467,63	1.548,96	625,36	240,59	6.144,61
Solo in proprietà	20,65	60,36	192,03	266,08	502,83	296,42	316,00	331,72	1.986,09
Solo in affitto	-	1,50	2,20	-	13,50	35,70	-	-	52,90
Solo in uso gratuito	0,40	-	-	-	-	43,50	-	-	43,90
Parte in proprietà e parte in affitto	-	1,54	4,72	8,91	10,01	-	-	214,96	240,14
Parte in proprietà e parte in uso gratuito	-	-	6,00	14,86	32,64	-	-	-	53,50
Parte in affitto e parte in uso gratuito	-	-	-	9,09	-	-	-	-	9,09
Con manodopera extrafamiliare prevalente	21,05	63,40	204,95	298,94	558,98	375,62	316,00	546,68	2.385,62
Solo in proprietà	177,70	170,69	300,36	341,48	450,17	589,06	980,96	1.570,63	4.581,05
Solo in affitto	1,47	6,20	2,50	-	43,56	104,58	-	165,00	323,31
Solo in uso gratuito	3,07	1,00	19,53	5,00	-	43,85	-	-	72,45
Parte in proprietà e parte in affitto	0,74	3,79	4,50	48,34	-	25,46	50,34	135,99	269,16
Parte in proprietà e parte in uso gratuito	4,59	5,81	12,00	42,95	43,34	24,68	84,00	-	217,37
Parte in proprietà, parte in affitto e parte in uso gratuito	-	-	2,84	7,36	19,94	-	-	-	30,14
Conduzione con salariati	187,57	187,49	341,73	445,13	557,01	787,63	1.115,30	1.871,62	5.493,48
Solo in proprietà	-	-	7,68	6,50	-	-	-	-	14,18
Solo in affitto	-	-	8,36	-	-	-	-	-	8,36
Solo in uso gratuito	-	-	-	-	-	-	-	-	-
Parte in proprietà e parte in affitto	-	-	3,26	-	10,02	-	-	-	13,28
Conduzione a colonia parziaria appoderata	-	-	19,30	6,50	10,02	-	-	-	35,82
Altra forma di conduzione	-	-	-	-	-	-	-	-	-
Solo in proprietà	2.629,59	3.742,09	7.744,43	6.982,24	5.589,12	3.426,58	2.170,69	2.157,45	34.442,19
Solo in affitto	8,17	28,99	296,18	484,97	585,32	354,86	-	165,00	1.923,49
Solo in uso gratuito	31,35	50,56	151,88	94,71	122,92	196,56	52,50	-	700,48
Parte in proprietà e parte in affitto	10,71	27,12	325,28	862,81	1.267,60	1.141,65	250,89	350,95	4.237,01
Parte in proprietà e parte in uso gratuito	44,33	122,48	431,52	593,17	478,53	236,08	170,77	-	2.076,88
Parte in affitto e parte in uso gratuito	-	-	6,80	30,88	81,25	29,32	-	-	148,25
Parte in proprietà, parte in affitto e parte in uso gratuito	1,54	2,46	50,95	117,44	218,15	247,78	220,90	393,64	1.252,86
TOTALE	2.725,69	3.973,70	9.007,04	9.166,22	8.342,89	5.632,83	2.865,75	3.067,04	44.781,16

Tavola 2.7 - Aziende per numero dei corpi di terreno, classe di superficie totale e classe di superficie agricola utilizzata (SAU)

	NUMERO DEI CORPI DI TERRENO								
CLASSI DI SUPERFICIE TOTALE CLASSI DI SAU	1	2	3	4	5	6 ed oltre	TOTALE		
							Aziende	Corpi	
CLASSI DI SUPERFICIE TOTALE (in ettari)									
Meno di 1 ettaro	2.838	1.198	458	172	75	67	4.808	8.194	
1 -- 2	1.261	912	550	301	206	288	3.518	9.195	
2 -- 3	440	461	334	222	143	326	1.926	6.857	
3 -- 5	359	382	337	260	199	512	2.049	8.666	
5 -- 10	269	358	276	213	144	645	1.905	10.013	
10 -- 20	137	153	143	103	57	317	910	5.040	
20 -- 30	27	52	23	15	13	75	205	1.210	
30 -- 50	15	19	17	21	9	39	120	694	
50 -- 100	5	7	8	9	4	20	53	558	
100 ed oltre	-	2	2	6	2	32	44	939	
TOTALE	5.351	3.544	2.148	1.322	852	2.321	15.538	51.366	
CLASSI DI SAU (in ettari)									
Senza superficie	20	6	2	3	2	6	39	122	
Meno di 1 ettaro	3.186	1.484	700	328	180	299	6.177	13.100	
1 -- 2	1.080	801	495	271	211	387	3.245	9.535	
2 -- 3	374	408	254	197	129	324	1.686	6.310	
3 -- 5	302	338	300	222	158	424	1.744	7.578	
5 -- 10	249	323	238	172	101	505	1.588	7.933	
10 -- 20	104	130	123	85	51	243	736	3.943	
20 -- 30	23	36	19	17	10	59	164	972	
30 -- 50	8	11	10	15	5	31	80	635	
50 -- 100	5	5	7	8	3	19	47	534	
100 ed oltre	-	2	-	4	2	24	32	704	
TOTALE	5.351	3.544	2.148	1.322	852	2.321	15.538	51.366	

Tavola 2.8 - Superficie totale per numero dei corpi di terreno, classe di superficie totale e classe di superficie agricola utilizzata (SAU) (superficie in ettari)

CLASSI DI SUPERFICIE TOTALE CLASSI DI SAU	NUMERO DEI CORPI DI TERRENO						Totale
	1	2	3	4	5	6 ed oltre	
CLASSI DI SUPERFICIE TOTALE							
Meno di 1 ettaro	1.312,97	683,01	304,39	115,37	55,80	46,20	2.517,74
1 -- 2	1.679,77	1.270,64	770,93	438,20	309,34	441,02	4.909,90
2 -- 3	1.041,71	1.103,42	795,11	539,25	347,74	798,90	4.626,13
3 -- 5	1.358,08	1.466,48	1.290,11	988,58	752,90	1.962,68	7.818,83
5 -- 10	1.857,89	2.413,62	1.886,47	1.441,81	959,39	4.432,28	12.991,46
10 -- 20	1.801,95	2.032,07	1.984,53	1.407,67	787,45	4.329,20	12.342,87
20 -- 30	661,08	1.245,82	538,43	357,15	304,73	1.779,02	4.886,23
30 -- 50	555,68	706,56	635,71	774,50	342,35	1.410,70	4.425,50
50 -- 100	381,67	421,03	548,34	647,93	268,82	1.366,82	3.634,61
100 ed oltre	-	507,00	309,17	2.800,67	301,90	16.928,31	20.847,05
TOTALE	10.650,80	11.849,65	9.063,19	9.511,13	4.430,42	33.495,13	79.000,32
CLASSI DI SAU							
Senza superficie	63,21	17,98	10,60	12,26	22,50	729,85	856,40
Meno di 1 ettaro	1.790,33	1.093,53	672,88	389,76	252,47	532,89	4.731,86
1 -- 2	1.644,61	1.321,14	876,87	509,50	427,70	986,66	5.766,48
2 -- 3	1.014,36	1.130,59	759,75	570,48	397,75	1.140,49	5.013,42
3 -- 5	1.307,05	1.516,08	1.366,76	996,14	712,68	2.174,41	8.073,12
5 -- 10	1.962,64	2.472,21	1.836,93	1.340,59	782,52	4.060,99	12.455,88
10 -- 20	1.543,18	2.049,77	1.895,21	1.304,19	795,91	3.797,92	11.386,18
20 -- 30	617,23	979,31	526,25	478,25	316,83	1.563,05	4.480,92
30 -- 50	326,52	451,91	468,13	631,67	208,30	1.333,90	3.420,43
50 -- 100	381,67	310,13	649,81	701,62	211,86	2.329,16	4.584,25
100 ed oltre	-	507,00	-	2.576,67	301,90	14.845,81	18.231,38
TOTALE	10.650,80	11.849,65	9.063,19	9.511,13	4.430,42	33.495,13	79.000,32

Tavola 2.9 - Superficie agricola utilizzata (SAU) per numero dei corpi di terreno, classe di superficie totale e classe di superficie agricola utilizzata (superficie in ettari)

CLASSI DI SUPERFICIE TOTALE CLASSI DI SAU	NUMERO DEI CORPI DI TERRENO						Totale
	1	2	3	4	5	6 ed oltre	
CLASSI DI SUPERFICIE TOTALE							
Meno di 1 ettaro	1.157,01	580,28	246,90	90,88	42,11	35,61	2.152,79
1 -- 2	1.451,81	1.049,51	616,03	328,72	227,67	291,04	3.964,78
2 -- 3	898,79	930,37	633,42	415,95	256,60	543,86	3.678,99
3 -- 5	1.162,96	1.260,90	1.101,14	818,80	609,84	1.468,05	6.421,69
5 -- 10	1.610,80	2.127,60	1.648,33	1.214,05	792,94	3.556,31	10.950,03
10 -- 20	1.577,28	1.741,20	1.749,42	1.224,34	680,79	3.613,27	10.586,30
20 -- 30	572,26	1.066,97	455,21	305,01	242,42	1.606,80	4.248,67
30 -- 50	456,70	593,75	518,60	672,72	311,08	1.217,07	3.769,92
50 -- 100	378,68	343,85	406,38	528,00	231,47	1.069,32	2.957,70
100 ed oltre	-	264,50	139,33	962,37	289,01	7.560,27	9.215,48
TOTALE	9.266,29	9.958,93	7.514,76	6.560,84	3.683,93	20.961,60	57.946,35
CLASSI DI SAU							
Meno di 1 ettaro	1.416,62	768,09	412,42	193,60	106,99	179,43	3.077,15
1 -- 2	1.449,50	1.108,76	699,97	379,32	305,98	572,55	4.516,08
2 -- 3	898,05	967,97	617,05	473,13	317,79	796,14	4.070,13
3 -- 5	1.153,21	1.297,68	1.149,24	856,21	613,52	1.665,81	6.735,67
5 -- 10	1.730,83	2.197,27	1.642,14	1.173,86	691,91	3.466,59	10.902,60
10 -- 20	1.380,77	1.766,97	1.688,68	1.127,09	698,88	3.354,73	10.017,12
20 -- 30	557,03	886,72	463,93	407,53	257,95	1.411,91	3.985,07
30 -- 50	301,60	409,37	385,28	558,20	199,13	1.117,99	2.971,57
50 -- 100	378,68	291,60	456,05	619,80	202,77	1.297,86	3.246,76
100 ed oltre	-	264,50	-	772,10	289,01	7.098,59	8.424,20
TOTALE	9.266,29	9.958,93	7.514,76	6.560,84	3.683,93	20.961,60	57.946,35

Tavola 2.10 - Aziende e relativa superficie per forma di utilizzazione dei terreni, classe di superficie totale e classe di superficie agricola utilizzata (SAU) (superficie in ettari)

CLASSI DI SUPERFICIE TOTALE CLASSI DI SAU	SUPERFICIE AGRICOLA UTILIZZATA				Arboricoltura da legno	Boschi	SUPERFICIE AGRICOLA NON UTILIZZATA		Altra superficie	Totale generale
	Seminativi	Coltivazioni legnose agrarie	Prati permanenti e pascoli	Totale aziende con SAU			Totale	Di cui destinata ad attività ricreative		
AZIENDE										
CLASSI DI SUPERFICIE TOTALE										
Meno di 1 ettaro	2.469	4.271	173	4.799	31	310	639	3	2.523	4.808
1 -- 2	2.480	3.183	209	3.510	48	648	964	4	2.537	3.518
2 -- 3	1.557	1.737	169	1.919	38	495	663	3	1.560	1.926
3 -- 5	1.806	1.871	208	2.044	42	673	744	3	1.801	2.049
5 -- 10	1.774	1.745	222	1.901	70	777	738	4	1.782	1.905
10 -- 20	864	819	109	908	35	435	363	4	866	910
20 -- 30	190	176	49	205	13	113	77	1	194	205
30 -- 50	112	99	23	118	7	57	50	2	114	120
50 -- 100	46	42	19	53	2	33	17	-	45	53
100 ed oltre	27	23	26	42	3	32	24	1	40	44
TOTALE	11.325	13.966	1.207	15.499	289	3.573	4.279	25	11.462	15.538
CLASSI DI SAU										
Senza superficie	-	-	-	-	12	25	19	3	19	39
Meno di 1 ettaro	3.393	5.511	279	6.177	73	870	1.529	5	3.606	6.177
1 -- 2	2.419	2.925	212	3.245	53	634	831	4	2.394	3.245
2 -- 3	1.419	1.536	181	1.686	30	433	494	2	1.382	1.686
3 -- 5	1.598	1.619	177	1.744	34	537	527	1	1.565	1.744
5 -- 10	1.502	1.443	173	1.588	50	581	498	4	1.495	1.588
10 -- 20	708	671	95	736	23	330	264	4	700	736
20 -- 30	152	143	32	164	9	83	55	1	157	164
30 -- 50	74	65	18	80	1	32	29	-	75	80
50 -- 100	40	37	21	47	3	26	18	1	41	47
100 ed oltre	20	16	19	32	1	22	15	-	28	32
TOTALE	11.325	13.966	1.207	15.499	289	3.573	4.279	25	11.462	15.538
SUPERFICIE INVESTITA										
CLASSI DI SUPERFICIE TOTALE										
Meno di 1 ettaro	559,74	1.543,07	49,98	2.152,79	9,08	53,95	133,57	0,33	168,35	2.517,74
1 -- 2	1.477,27	2.377,30	110,21	3.964,78	20,82	203,23	434,90	2,27	286,17	4.909,90
2 -- 3	1.753,28	1.776,98	148,73	3.678,99	20,84	221,67	484,39	2,31	220,24	4.626,13
3 -- 5	3.596,90	2.601,40	223,39	6.421,69	32,40	405,64	657,52	1,55	301,58	7.818,83
5 -- 10	7.156,14	3.397,75	396,14	10.950,03	77,83	670,26	886,02	0,95	407,32	12.991,46
10 -- 20	7.677,33	2.515,36	393,61	10.586,30	64,31	697,26	636,76	3,35	358,24	12.342,87
20 -- 30	2.891,72	1.047,83	309,12	4.248,67	30,52	299,47	188,43	2,00	119,14	4.886,23
30 -- 50	2.905,87	649,48	214,57	3.769,92	70,03	294,52	169,36	1,66	121,67	4.425,50
50 -- 100	2.053,27	511,80	392,63	2.957,70	53,28	366,97	164,20	-	92,46	3.634,61
100 ed oltre	2.718,91	407,54	6.089,03	9.215,48	100,80	9.295,64	1.659,50	0,75	575,63	20.847,05
TOTALE	32.790,43	16.828,51	8.327,41	57.946,35	479,91	12.508,61	5.414,65	15,17	2.650,80	79.000,32
CLASSI DI SAU										
Senza superficie	-	-	-	-	48,43	370,92	418,38	3,80	18,67	856,40
Meno di 1 ettaro	826,37	2.165,08	85,70	3.077,15	37,22	355,88	947,97	0,89	313,64	4.731,86
1 -- 2	1.862,16	2.503,45	150,47	4.516,08	45,13	303,95	605,42	2,48	295,90	5.766,48
2 -- 3	2.069,29	1.805,79	195,05	4.070,13	20,77	324,49	388,11	1,40	209,92	5.013,42
3 -- 5	4.004,00	2.491,38	240,29	6.735,67	92,87	470,91	504,99	0,15	268,68	8.073,12
5 -- 10	7.350,59	3.201,11	350,90	10.902,60	67,74	553,95	540,66	0,95	390,93	12.455,88
10 -- 20	7.249,85	2.345,61	421,66	10.017,12	30,95	557,94	458,90	3,35	321,27	11.386,18
20 -- 30	2.850,92	885,52	248,63	3.985,07	22,72	248,61	107,49	1,40	117,03	4.480,92
30 -- 50	2.093,48	572,19	305,90	2.971,57	10,00	233,47	97,49	-	107,90	3.420,43
50 -- 100	2.185,02	518,35	543,39	3.246,76	84,78	939,68	186,24	0,75	126,79	4.584,25
100 ed oltre	2.298,75	340,03	5.785,42	8.424,20	19,30	8.148,81	1.159,00	-	480,07	18.231,38
TOTALE	32.790,43	16.828,51	8.327,41	57.946,35	479,91	12.508,61	5.414,65	15,17	2.650,80	79.000,32

Tavola 2.11 - Aziende con seminativi e relativa superficie investita per classe di superficie agricola utilizzata (SAU) e principali coltivazioni praticate (superficie in ettari) - TOTALE

COLTIVAZIONI	CLASSI DI SUPERFICIE AGRICOLA UTILIZZATA								Totale
	Meno di 1	1 -- 2	2 -- 5	5 -- 10	10 -- 20	20 -- 50	50 -- 100	100 ed oltre	
AZIENDE									
SEMINATIVI	2.006	2.026	2.865	1.485	703	226	40	20	9.371
Cereali	580	915	1.841	1.213	618	188	34	15	5.404
Frumento tenero e spelta	105	177	425	284	130	32	8	3	1.164
Frumento duro	126	319	815	712	429	130	27	13	2.571
Segale	-	-	3	3	-	-	-	-	6
Orzo	206	346	803	549	300	95	12	7	2.318
Avena	8	18	38	50	41	8	5	1	169
Granoturco	187	205	351	239	115	51	7	6	1.161
Riso	-	-	-	-	-	-	-	-	-
Sorgo	3	3	16	29	37	11	3	1	103
Altri cereali	6	6	16	18	18	4	3	1	72
Legumi secchi	97	53	86	64	48	17	7	4	376
Patata	129	87	107	62	26	13	-	-	424
Barbabietola da zucchero	5	5	25	13	23	15	3	5	94
Piante sarchiate da foraggio	1	1	-	6	7	2	-	-	17
Piante industriali	12	22	53	71	88	38	13	10	307
Tabacco	-	-	5	4	6	7	4	3	29
Luppolo	-	-	-	-	-	-	-	-	-
Cotone	-	-	-	-	-	-	-	-	-
Lino	-	-	-	-	-	-	-	1	1
Canapa	-	-	-	-	-	-	-	-	-
Piante da semi oleosi	5	21	45	66	81	31	9	7	265
Colza e ravizzone	-	-	-	-	-	1	-	-	1
Girasole	5	21	44	64	72	27	9	7	249
Soia	-	-	1	2	9	3	-	-	15
Altre piante da semi oleosi	-	-	-	-	-	-	-	-	-
Piante aromatiche, medicinali e da condimento	7	1	2	1	1	-	-	-	12
Altre piante industriali	1	-	1	-	-	-	-	-	2
Ortive	524	343	543	334	190	63	15	9	2.021
In piena aria	513	337	537	330	189	61	14	8	1.989
In coltivazioni di pieno campo	439	307	500	310	185	57	13	8	1.819
Pomodoro da mensa	101	50	92	54	30	8	-	-	335
Pomodoro da industria	4	2	5	3	1	-	-	-	15
Altre ortive	404	299	463	290	177	52	13	8	1.706
In orti stabili o industriali	87	37	52	31	7	9	2	1	226
Pomodoro da mensa	17	3	13	6	-	1	-	-	40
Altre ortive	83	36	50	26	7	9	2	1	214
Protette	14	14	23	14	4	2	2	1	74
In serra	13	14	22	13	4	2	2	1	71
Pomodoro da mensa	3	6	15	5	3	1	-	1	34
Altre ortive	11	12	11	9	2	1	2	-	48
In tunnel, campane, ecc.	1	-	1	1	1	-	-	-	4
Flori e piante ornamentali	49	24	22	6	1	-	-	-	102
In piena aria	14	12	11	3	-	-	-	-	40
Protetti	43	23	19	5	1	-	-	-	91
In serra	40	22	19	4	-	-	-	-	85
In tunnel, campane, ecc.	3	1	1	1	1	-	-	-	7
Piantine	5	4	4	1	1	1	-	-	16
Orticole	-	4	1	-	-	-	-	-	5
Floricole ed ornamentali	3	1	1	-	-	-	-	-	5
Altre piantine	2	-	3	1	1	1	-	-	8
Foraggiere avvicendate	496	717	1.400	895	441	129	17	10	4.105
Prati avvicendati	452	653	1.307	823	416	120	15	8	3.794
Erba medica	404	598	1.208	771	396	114	15	7	3.513
Altri prati avvicendati	51	69	141	99	61	21	2	3	447
Erbai	51	88	196	181	115	44	6	3	684
Granoturco in erba	5	5	19	11	7	3	-	-	50
Granoturco a maturazione cerosa	11	10	25	37	20	14	1	-	118
Altri erbai monofiti di cereali	2	11	12	15	22	10	1	-	73
Altri erbai	33	62	144	126	80	25	4	3	477
Sementi	1	-	1	-	-	-	-	-	2
Terreni a riposo	621	572	598	234	87	46	16	11	2.185

Tavola 2.11 segue - Aziende con seminativi e relativa superficie investita per classe di superficie agricola utilizzata (SAU) e principali coltivazioni praticate (superficie in ettari) - MONTAGNA

	CLASSI DI SUPERFICIE AGRICOLA UTILIZZATA								
COLTIVAZIONI	Meno di 1	1 -- 2	2 -- 5	5 -- 10	10 -- 20	20 -- 50	50 -- 100	100 ed oltre	Totale
AZIENDE									
SEMINATIVI	174	230	447	242	114	42	4	4	1.257
Cereali	32	82	269	192	99	33	3	1	711
Frumento tenero e spelta	10	19	65	54	22	5	1	-	176
Frumento duro	13	38	141	124	74	24	3	-	417
Segale	-	-	1	-	-	-	-	-	1
Orzo	4	21	79	78	47	14	1	1	245
Avena	-	2	7	19	12	6	-	1	47
Granoturco	4	11	27	19	12	8	-	-	81
Riso	-	-	-	-	-	-	-	-	-
Sorgo	1	-	2	2	7	-	-	-	12
Altri cereali	-	1	1	2	3	1	-	-	8
Legumi secchi	9	14	15	17	4	2	-	-	61
Patata	52	47	54	41	10	8	-	-	212
Barbabietola da zucchero	1	-	-	-	-	-	-	-	1
Piante sarchiate da foraggio	-	-	-	1	2	2	-	-	5
Piante industriali	-	-	-	3	3	3	-	-	9
Tabacco	-	-	-	-	-	-	-	-	-
Luppolo	-	-	-	-	-	-	-	-	-
Cotone	-	-	-	-	-	-	-	-	-
Lino	-	-	-	-	-	-	-	-	-
Canapa	-	-	-	-	-	-	-	-	-
Piante da semi oleosi	-	-	-	3	3	3	-	-	9
Colza e ravizzone	-	-	-	-	-	-	-	-	-
Girasole	-	-	-	3	3	3	-	-	9
Soia	-	-	-	-	-	-	-	-	-
Altre piante da semi oleosi	-	-	-	-	-	-	-	-	-
Piante aromatiche, medicinali e da condimento	-	-	-	-	-	-	-	-	-
Altre piante industriali	-	-	-	-	-	-	-	-	-
Ortive	36	33	74	44	23	12	1	-	223
In piena aria	35	33	74	44	23	12	1	-	222
In coltivazioni di pieno campo	35	33	74	44	23	12	1	-	222
Pomodoro da mensa	7	1	5	3	1	1	-	-	18
Pomodoro da industria	-	-	1	1	-	-	-	-	2
Altre ortive	32	33	69	41	22	11	1	-	209
In orti stabili o industriali	-	-	-	-	-	-	-	-	-
Pomodoro da mensa	-	-	-	-	-	-	-	-	-
Altre ortive	-	-	-	-	-	-	-	-	-
Protette	1	-	-	1	-	-	-	-	2
In serra	1	-	-	1	-	-	-	-	2
Pomodoro da mensa	-	-	-	-	-	-	-	-	-
Altre ortive	1	-	-	1	-	-	-	-	2
In tunnel, campane, ecc.	-	-	-	-	-	-	-	-	-
Flori e piante ornamentali	2	-	1	-	1	-	-	-	4
In piena aria	1	-	1	-	-	-	-	-	2
Protetti	2	-	1	-	1	-	-	-	4
In serra	2	-	1	-	-	-	-	-	3
In tunnel, campane, ecc.	-	-	-	-	1	-	-	-	1
Piantine	-	-	1	-	-	-	-	-	1
Orticole	-	-	-	-	-	-	-	-	-
Floricole ed ornamentali	-	-	1	-	-	-	-	-	1
Altre piantine	-	-	1	-	-	-	-	-	1
Foraggiere avvicendate	110	158	327	193	100	35	3	4	930
Prati avvicendati	106	153	317	184	91	31	3	3	888
Erba medica	95	139	274	155	84	27	3	3	780
Altri prati avvicendati	12	16	48	42	18	11	-	1	148
Erbai	4	11	26	21	25	10	1	2	100
Granoturco in erba	3	3	4	1	2	-	-	-	13
Granoturco a maturazione cerosa	-	1	2	3	2	-	-	-	8
Altri erbai monofiti di cereali	-	1	3	4	1	4	-	-	13
Altri erbai	1	6	17	14	22	7	1	2	70
Sementi	-	-	-	-	-	-	-	-	-
Terreni a riposo	10	31	52	23	4	5	-	-	125

Tavola 2.11 segue - Aziende con seminativi e relativa superficie investita per classe di superficie agricola utilizzata (SAU) e principali coltivazioni praticate (superficie in ettari) - COLLINA

COLTIVAZIONI	CLASSI DI SUPERFICIE AGRICOLA UTILIZZATA								Totale
	Meno di 1	1 -- 2	2 -- 5	5 -- 10	10 -- 20	20 -- 50	50 -- 100	100 ed oltre	
AZIENDE									
SEMINATIVI	1.832	1.796	2.418	1.243	589	184	36	16	8.114
Cereali	548	833	1.572	1.021	519	155	31	14	4.693
Frumento tenero e spelta	95	158	360	230	108	27	7	3	988
Frumento duro	113	281	674	588	355	106	24	13	2.154
Segale	-	-	2	3	-	-	-	-	5
Orzo	202	325	724	471	253	81	11	6	2.073
Avena	8	16	31	31	29	2	5	-	122
Granoturco	183	194	324	220	103	43	7	6	1.080
Riso	-	-	-	-	-	-	-	-	-
Sorgo	2	3	14	27	30	11	3	1	91
Altri cereali	6	5	15	16	15	3	3	1	64
Legumi secchi	88	39	71	47	44	15	7	4	315
Patata	77	40	53	21	16	5	-	-	212
Barbabietola da zucchero	4	5	25	13	23	15	3	5	93
Piante sarchiate da foraggio	1	1	-	5	5	-	-	-	12
Piante industriali	12	22	53	68	85	35	13	10	298
Tabacco	-	-	5	4	6	7	4	3	29
Luppolo	-	-	-	-	-	-	-	-	-
Cotone	-	-	-	-	-	-	-	-	-
Lino	-	-	-	-	-	-	-	1	1
Canapa	-	-	-	-	-	-	-	-	-
Piante da semi oleosi	5	21	45	63	78	28	9	7	256
Colza e ravizzone	-	-	-	-	-	1	-	-	1
Girasole	5	21	44	61	69	24	9	7	240
Soia	-	-	1	2	9	3	-	-	15
Altre piante da semi oleosi	-	-	-	-	-	-	-	-	-
Piante aromatiche, medicinali e da condimento	7	1	2	1	1	-	-	-	12
Altre piante industriali	1	-	1	-	-	-	-	-	2
Ortive	488	310	469	290	167	51	14	9	1.798
In piena aria	478	304	463	286	166	49	13	8	1.767
In coltivazioni di pieno campo	404	274	426	266	162	45	12	8	1.597
Pomodoro da mensa	94	49	87	51	29	7	-	-	317
Pomodoro da industria	4	2	4	2	1	-	-	-	13
Altre ortive	372	266	394	249	155	41	12	8	1.497
In orti stabili o industriali	87	37	52	31	7	9	2	1	226
Pomodoro da mensa	17	3	13	6	-	1	-	-	40
Altre ortive	83	36	50	26	7	9	2	1	214
Protette	13	14	23	13	4	2	2	1	72
In serra	12	14	22	12	4	2	2	1	69
Pomodoro da mensa	3	6	15	5	3	1	-	1	34
Altre ortive	10	12	11	8	2	1	2	-	46
In tunnel, campane, ecc.	1	-	1	1	1	-	-	-	4
Flori e piante ornamentali	47	24	21	6	-	-	-	-	98
In piena aria	13	12	10	3	-	-	-	-	38
Protetti	41	23	18	5	-	-	-	-	87
In serra	38	22	18	4	-	-	-	-	82
In tunnel, campane, ecc.	3	1	1	1	-	-	-	-	6
Piantine	5	4	3	1	1	1	-	-	15
Orticole	-	4	1	-	-	-	-	-	5
Floricole ed ornamentali	3	1	-	-	-	-	-	-	4
Altre piantine	2	-	2	1	1	1	-	-	7
Foraggiere avvicendate	386	559	1.073	702	341	94	14	6	3.175
Prati avvicendati	346	500	990	639	325	89	12	5	2.906
Erba medica	309	459	934	616	312	87	12	4	2.733
Altri prati avvicendati	39	53	93	57	43	10	2	2	299
Erbai	47	77	170	160	90	34	5	1	584
Granoturco in erba	2	2	15	10	5	3	-	-	37
Granoturco a maturazione cerosa	11	9	23	34	18	14	1	-	110
Altri erbai monofiti di cereali	2	10	9	11	21	6	1	-	60
Altri erbai	32	56	127	112	58	18	3	1	407
Sementi	1	-	1	-	-	-	-	-	2
Terreni a riposo	611	541	546	211	83	41	16	11	2.060

Tavola 2.11 segue - Aziende con seminativi e relativa superficie investita per classe di superficie agricola utilizzata (SAU) e principali coltivazioni praticate (superficie in ettari) - TOTALE

	CLASSI DI SUPERFICIE AGRICOLA UTILIZZATA								
COLTIVAZIONI	Meno di 1	1 -- 2	2 -- 5	5 -- 10	10 -- 20	20 -- 50	50 -- 100	100 ed oltre	Totale
	SUPERFICIE INVESTITA								
SEMINATIVI	666,67	1.738,59	5.894,21	7.248,23	7.200,29	4.930,74	2.183,35	2.297,63	32.159,71
Cereali	207,36	688,66	2.848,10	3.787,35	3.890,98	2.296,28	1.162,41	994,41	15.875,55
Frumento tenero e spelta	37,98	113,31	463,61	494,16	357,68	192,86	103,16	152,40	1.915,16
Frumento duro	50,32	248,74	1.192,30	1.926,40	2.187,13	1.271,72	661,90	625,40	8.163,91
Segale	-	-	6,53	3,61	-	-	-	-	10,14
Orzo	72,45	223,51	848,04	890,11	849,14	485,21	282,57	78,57	3.729,60
Avena	1,99	7,73	39,76	72,34	93,70	46,06	37,76	9,12	308,46
Granoturco	40,18	88,79	263,10	331,67	283,08	263,13	51,63	79,14	1.400,72
Riso	-	-	-	-	-	-	-	-	-
Sorgo	1,30	2,24	12,39	42,84	79,62	29,40	9,78	45,28	222,85
Altri cereali	3,14	4,34	22,37	26,22	40,63	7,90	15,61	4,50	124,71
Legumi secchi	6,34	15,28	45,15	97,04	105,66	60,71	100,20	112,64	543,02
Patata	10,12	10,84	13,28	10,61	5,88	2,91	-	-	53,64
Barbabietola da zucchero	1,27	5,70	30,26	34,20	81,87	115,59	36,00	48,18	353,07
Piante sarchiate da foraggio	0,40	0,99	-	13,72	9,78	3,49	-	-	28,38
Piante industriali	2,20	20,63	88,38	217,97	380,94	446,22	208,58	411,75	1.776,67
Tabacco	-	-	10,43	7,00	20,14	88,00	48,00	134,50	308,07
Luppolo	-	-	-	-	-	-	-	-	-
Cotone	-	-	-	-	-	-	-	-	-
Lino	-	-	-	-	-	-	-	4,00	4,00
Canapa	-	-	-	-	-	-	-	-	-
Piante da semi oleosi	2,09	20,58	77,87	209,97	360,50	358,22	160,58	273,25	1.463,06
Colza e ravizzone	-	-	-	-	-	7,00	-	-	7,00
Girasole	2,09	20,58	76,87	202,07	328,21	327,34	160,58	273,25	1.390,99
Soia	-	-	1,00	7,90	32,29	23,88	-	-	65,07
Altre piante da semi oleosi	-	-	-	-	-	-	-	-	-
Piante aromatiche, medicinali e da condimento	0,10	0,05	0,06	1,00	0,30	-	-	-	1,51
Altre piante industriali	0,01	-	0,02	-	-	-	-	-	0,03
Ortive	64,70	66,08	160,25	140,94	120,24	179,32	200,66	255,14	1.187,33
In piena aria	62,92	61,03	155,44	136,73	115,72	178,06	190,16	253,64	1.153,70
In coltivazioni di pieno campo	51,59	51,97	125,20	107,48	94,80	158,00	162,16	69,68	820,88
Pomodoro da mensa	7,11	6,56	18,36	14,85	7,53	14,90	-	-	69,31
Pomodoro da industria	0,24	0,21	1,10	1,10	0,20	-	-	-	2,85
Altre ortive	44,24	45,20	105,74	91,53	87,07	143,10	162,16	69,68	748,72
In orti stabili o industriali	11,33	9,06	30,24	29,25	20,92	20,06	28,00	183,96	332,82
Pomodoro da mensa	1,99	0,50	6,95	4,30	-	2,00	-	-	15,74
Altre ortive	9,34	8,56	23,29	24,95	20,92	18,06	28,00	183,96	317,08
Protette	1,78	5,05	4,81	4,21	4,52	1,26	10,50	1,50	33,63
In serra	1,45	5,05	4,56	4,18	4,47	1,26	10,50	1,50	32,97
Pomodoro da mensa	0,09	0,87	1,89	1,09	0,42	1,16	-	1,50	7,02
Altre ortive	1,36	4,18	2,67	3,09	4,05	0,10	10,50	-	25,95
In tunnel, campane, ecc.	0,33	-	0,25	0,03	0,05	-	-	-	0,66
Fiori e piante ornamentali	11,82	12,47	14,47	13,96	2,00	-	-	-	54,72
In piena aria	2,88	5,38	9,26	7,24	-	-	-	-	24,76
Protetti	8,94	7,09	5,21	6,72	-	-	-	-	27,96
In serra	8,69	6,99	5,19	6,60	-	-	-	-	27,47
In tunnel, campane, ecc.	0,25	0,10	0,02	0,12	2,00	-	-	-	2,49
Piantine	0,53	0,36	2,65	1,00	5,00	3,38	-	-	12,92
Oricole	-	0,32	0,01	-	-	-	-	-	0,33
Floricole ed ornamentali	0,48	0,04	0,02	-	-	-	-	-	0,54
Altre piantine	0,05	-	2,62	1,00	5,00	3,38	-	-	12,05
Foraggiere avvicendate	162,10	498,89	1.915,23	2.410,24	2.309,17	1.544,40	308,55	155,25	9.303,83
Prati avvicendati	147,34	448,07	1.711,87	2.091,07	1.924,15	1.235,06	273,10	79,10	7.909,76
Erba medica	128,10	399,92	1.527,31	1.877,39	1.770,24	1.097,03	258,63	59,55	7.118,17
Altri prati avvicendati	19,24	48,15	184,56	213,68	153,91	138,03	14,47	19,55	791,59
Erbai	14,76	50,82	203,36	319,17	385,02	309,34	35,45	76,15	1.394,07
Granoturco in erba	1,16	2,40	14,63	16,36	12,46	7,50	-	-	54,51
Granoturco a maturazione cerosa	2,59	4,14	20,43	41,94	77,57	50,04	8,36	-	205,07
Altri erbai monofiti di cereali	0,23	8,94	13,45	28,56	62,67	72,78	13,40	-	200,03
Altri erbai	10,78	35,34	154,85	232,31	232,32	179,02	13,69	76,15	934,46
Sementi	0,27	-	0,60	-	-	-	-	-	0,87
Terreni a riposo	199,56	418,69	775,84	521,20	288,77	278,44	166,95	320,26	2.969,71

Tavola 2.11 segue - Aziende con seminativi e relativa superficie investita per classe di superficie agricola utilizzata (SAU) e principali coltivazioni praticate (superficie in ettari) - MONTAGNA

COLTIVAZIONI	CLASSI DI SUPERFICIE AGRICOLA UTILIZZATA								Totale
	Meno di 1	1 -- 2	2 -- 5	5 -- 10	10 -- 20	20 -- 50	50 -- 100	100 ed oltre	
	SUPERFICIE INVESTITA								
SEMINATIVI	61,02	222,93	989,62	1.216,97	1.182,76	855,57	164,43	45,39	4.738,69
Cereali	10,73	53,70	344,82	500,91	532,02	292,23	84,82	13,12	1.832,35
Frumento tenero e spelta	3,41	11,24	66,99	75,53	62,02	34,60	1,00	-	254,79
Frumento duro	5,08	24,15	171,42	276,77	300,86	162,00	80,82	-	1.021,10
Segale	-	-	3,67	-	-	-	-	-	3,67
Orzo	0,55	13,81	74,44	101,90	115,94	40,75	3,00	4,00	354,39
Avena	-	0,80	6,94	28,62	18,08	40,56	-	9,12	104,12
Granoturco	0,79	3,65	19,46	11,06	13,01	14,02	-	-	61,99
Riso	-	-	-	-	-	-	-	-	-
Sorgo	0,90	-	1,30	4,53	15,89	-	-	-	22,62
Altri cereali	-	0,05	0,60	2,50	6,22	0,30	-	-	9,67
Legumi secchi	0,61	3,03	16,55	28,51	6,15	1,92	-	-	56,77
Patata	6,56	7,94	8,86	8,84	1,89	2,34	-	-	36,43
Barbabietola da zucchero	0,35	-	-	-	-	-	-	-	0,35
Piante sarchiate da foraggio	-	-	-	1,38	0,32	3,49	-	-	5,19
Piante industriali	-	-	-	4,80	10,12	34,40	-	-	49,32
Tabacco	-	-	-	-	-	-	-	-	-
Luppolo	-	-	-	-	-	-	-	-	-
Cotone	-	-	-	-	-	-	-	-	-
Lino	-	-	-	-	-	-	-	-	-
Canapa	-	-	-	-	-	-	-	-	-
Piante da semi oleosi	-	-	-	4,80	10,12	34,40	-	-	49,32
Colza e ravizzone	-	-	-	-	-	-	-	-	-
Girasole	-	-	-	4,80	10,12	34,40	-	-	49,32
Soia	-	-	-	-	-	-	-	-	-
Altre piante da semi oleosi	-	-	-	-	-	-	-	-	-
Piante aromatiche, medicinali e da condimento	-	-	-	-	-	-	-	-	-
Altre piante industriali	-	-	-	-	-	-	-	-	-
Ortive	2,31	0,87	5,18	7,88	2,47	22,91	0,81	-	42,43
In piena aria	2,30	0,87	5,18	7,85	2,47	22,91	0,81	-	42,39
In coltivazioni di pieno campo	2,30	0,87	5,18	7,85	2,47	22,91	0,81	-	42,39
Pomodoro da mensa	0,22	0,17	0,75	1,05	0,40	0,05	-	-	2,64
Pomodoro da industria	-	-	0,18	0,50	-	-	-	-	0,68
Altre ortive	2,08	0,70	4,25	6,30	2,07	22,86	0,81	-	39,07
In orti stabili o industriali	-	-	-	-	-	-	-	-	-
Pomodoro da mensa	-	-	-	-	-	-	-	-	-
Altre ortive	-	-	-	-	-	-	-	-	-
Protette	0,01	-	-	0,03	-	-	-	-	0,04
In serra	0,01	-	-	0,03	-	-	-	-	0,04
Pomodoro da mensa	-	-	-	-	-	-	-	-	-
Altre ortive	0,01	-	-	0,03	-	-	-	-	0,04
In tunnel, campane, ecc.	-	-	-	-	-	-	-	-	-
Fiori e piante ornamentali	0,26	-	0,26	-	2,00	-	-	-	2,52
In piena aria	0,16	-	0,24	-	-	-	-	-	0,40
Protetti	0,10	-	0,02	-	-	-	-	-	0,12
In serra	0,10	-	0,02	-	-	-	-	-	0,12
In tunnel, campane, ecc.	-	-	-	-	2,00	-	-	-	2,00
Piantine	-	-	0,04	-	-	-	-	-	0,04
Orticole	-	-	-	-	-	-	-	-	-
Floricole ed ornamentali	-	-	0,02	-	-	-	-	-	0,02
Altre piantine	-	-	0,02	-	-	-	-	-	0,02
Foraggiere avvicendate	36,61	129,45	537,43	614,06	618,94	450,93	78,80	32,27	2.498,49
Prati avvicendati	35,45	124,35	512,70	567,38	532,36	382,89	77,49	26,35	2.258,97
Erba medica	30,14	111,41	427,42	452,75	461,58	301,88	77,49	22,35	1.885,02
Altri prati avvicendati	5,31	12,94	85,28	114,63	70,78	81,01	-	4,00	373,95
Erbai	1,16	5,10	24,73	46,68	86,58	68,04	1,31	5,92	239,52
Granoturco in erba	0,76	1,20	3,24	0,50	2,08	-	-	-	7,78
Granoturco a maturazione cerosa	-	0,69	0,50	2,58	3,00	-	-	-	6,77
Altri erbai monofiti di cereali	-	0,80	2,62	8,02	3,00	8,98	-	-	23,42
Altri erbai	0,40	2,41	18,37	35,58	78,50	59,06	1,31	5,92	201,55
Sementi	-	-	-	-	-	-	-	-	-
Terreni a riposo	3,59	27,94	76,48	50,59	8,85	47,35	-	-	214,80

Tavola 2.11 segue - Aziende con seminativi e relativa superficie investita per classe di superficie agricola utilizzata (SAU) e principali coltivazioni praticate (superficie in ettari) - COLLINA

	CLASSI DI SUPERFICIE AGRICOLA UTILIZZATA								
COLTIVAZIONI	Meno di 1	1 -- 2	2 -- 5	5 -- 10	10 -- 20	20 -- 50	50 -- 100	100 ed oltre	Totale
SUPERFICIE INVESTITA									
SEMINATIVI	605,65	1.515,66	4.904,59	6.031,26	6.017,53	4.075,17	2.018,92	2.252,24	27.421,02
Cereali	196,63	634,96	2.503,28	3.286,44	3.358,96	2.004,05	1.077,59	981,29	14.043,20
Frumento tenero e spelta	34,57	102,07	396,62	418,63	295,66	158,26	102,16	152,40	1.660,37
Frumento duro	45,24	224,59	1.020,88	1.649,63	1.886,27	1.109,72	581,08	625,40	7.142,81
Segale	-	-	2,86	3,61	-	-	-	-	6,47
Orzo	71,90	209,70	773,60	788,21	733,20	444,46	279,57	74,57	3.375,21
Avena	1,99	6,93	32,82	43,72	75,62	5,50	37,76	-	204,34
Granoturco	39,39	85,14	243,64	320,61	270,07	249,11	51,63	79,14	1.338,73
Riso	-	-	-	-	-	-	-	-	-
Sorgo	0,40	2,24	11,09	38,31	63,73	29,40	9,78	45,28	200,23
Altri cereali	3,14	4,29	21,77	23,72	34,41	7,60	15,61	4,50	115,04
Legumi secchi	5,73	12,25	28,60	68,53	99,51	58,79	100,20	112,64	486,25
Patata	3,56	2,90	4,42	1,77	3,99	0,57	-	-	17,21
Barbabetola da zucchero	0,92	5,70	30,26	34,20	81,87	115,59	36,00	48,18	352,72
Piante sarchiate da foraggio	0,40	0,99	-	12,34	9,46	-	-	-	23,19
Piante industriali	2,20	20,63	88,38	213,17	370,82	411,82	208,58	411,75	1.727,35
Tabacco	-	-	10,43	7,00	20,14	88,00	48,00	134,50	308,07
Luppolo	-	-	-	-	-	-	-	-	-
Cotone	-	-	-	-	-	-	-	-	-
Lino	-	-	-	-	-	-	-	4,00	4,00
Canapa	-	-	-	-	-	-	-	-	-
Piante da semi oleosi	2,09	20,58	77,87	205,17	350,38	323,82	160,58	273,25	1.413,74
Colza e ravizzone	-	-	-	-	-	7,00	-	-	7,00
Girasole	2,09	20,58	76,87	197,27	318,09	292,94	160,58	273,25	1.341,67
Soia	-	-	1,00	7,90	32,29	23,88	-	-	65,07
Altre piante da semi oleosi	-	-	-	-	-	-	-	-	-
Piante aromatiche, medicinali e da condimento	0,10	0,05	0,06	1,00	0,30	-	-	-	1,51
Altre piante industriali	0,01	-	0,02	-	-	-	-	-	0,03
Ortive	62,39	65,21	155,07	133,06	117,77	156,41	199,85	255,14	1.144,90
In piena aria	60,62	60,16	150,26	128,88	113,25	155,15	189,35	253,64	1.111,31
In coltivazioni di pieno campo	49,29	51,10	120,02	99,63	92,33	135,09	161,35	69,68	778,49
Pomodoro da mensa	6,89	6,39	17,61	13,80	7,13	14,85	-	-	66,67
Pomodoro da industria	0,24	0,21	0,92	0,60	0,20	-	-	-	2,17
Altre ortive	42,16	44,50	101,49	85,23	85,00	120,24	161,35	69,68	709,65
In orti stabili o industriali	11,33	9,06	30,24	29,25	20,92	20,06	28,00	183,96	332,82
Pomodoro da mensa	1,99	0,50	6,95	4,30	-	2,00	-	-	15,74
Altre ortive	9,34	8,56	23,29	24,95	20,92	18,06	28,00	183,96	317,08
Protette	1,77	5,05	4,81	4,18	4,52	1,26	10,50	1,50	33,59
In serra	1,44	5,05	4,56	4,15	4,47	1,26	10,50	1,50	32,93
Pomodoro da mensa	0,09	0,87	1,89	1,09	0,42	1,16	-	1,50	7,02
Altre ortive	1,35	4,18	2,67	3,06	4,05	0,10	10,50	-	25,91
In tunnel, campane, ecc.	0,33	-	0,25	0,03	0,05	-	-	-	0,66
Fiori e piante ornamentali	11,56	12,47	14,21	13,96	-	-	-	-	52,20
In piena aria	2,72	5,38	9,02	7,24	-	-	-	-	24,36
Protetti	8,84	7,09	5,19	6,72	-	-	-	-	27,84
In serra	8,59	6,99	5,17	6,60	-	-	-	-	27,35
In tunnel, campane, ecc.	0,25	0,10	0,02	0,12	-	-	-	-	0,49
Piantine	0,53	0,36	2,61	1,00	5,00	3,38	-	-	12,88
Oricole	-	0,32	0,01	-	-	-	-	-	0,33
Floricole ed ornamentali	0,48	0,04	-	-	-	-	-	-	0,52
Altre piantine	0,05	-	2,60	1,00	5,00	3,38	-	-	12,03
Foraggiere avvicendate	125,49	369,44	1.377,80	1.796,18	1.690,23	1.093,47	229,75	122,98	6.805,34
Prati avvicendati	111,89	323,72	1.199,17	1.523,69	1.391,79	852,17	195,61	52,75	5.650,79
Erba medica	97,96	288,51	1.099,89	1.424,64	1.308,66	795,15	181,14	37,20	5.233,15
Altri prati avvicendati	13,93	35,21	99,28	99,05	83,13	57,02	14,47	15,55	417,64
Erbai	13,60	45,72	178,63	272,49	298,44	241,30	34,14	70,23	1.154,55
Granoturco in erba	0,40	1,20	11,39	15,86	10,38	7,50	-	-	46,73
Granoturco a maturazione cerosa	2,59	3,45	19,93	39,36	74,57	50,04	8,36	-	198,30
Altri erbai monofiti di cereali	0,23	8,14	10,83	20,54	59,67	63,80	13,40	-	176,61
Altri erbai	10,38	32,93	136,48	196,73	153,82	119,96	12,38	70,23	732,91
Sementi	0,27	-	0,60	-	-	-	-	-	0,87
Terreni a riposo	195,97	390,75	699,36	470,61	279,92	231,09	166,95	320,26	2.754,91

Tavola 2.12 - Aziende con coltivazioni legnose agrarie e relativa superficie investita per le principali coltivazioni praticate e per classe di superficie agricola utilizzata (SAU) (superficie in ettari)

	CLASSI DI SUPERFICIE AGRICOLA UTILIZZATA								
COLTIVAZIONI	Meno di 1	1 -- 2	2 -- 5	5 -- 10	10 -- 20	20 -- 50	50 -- 100	100 ed oltre	Totale
AZIENDE									
COLTIVAZIONI LEGNOSE AGRARIE	5.511	2.925	3.155	1.443	671	208	37	16	13.966
Vite	1.220	911	1.343	794	383	121	23	10	4.805
Olivio per la produzione di olive	5.136	2.827		1.385	637	194	34	16	13.280
Da tavola	48	24	30	13	9	6	-	-	130
Per olio	5.088	2.804	3.026	1.375	628	190	34	16	13.161
Agrumi	8	6	8	3	1	-	-	-	26
Arancio	3	1	-	2	-	-	-	-	6
Mandarino	4	5	5	1	1	-	-	-	16
Clementina e suoi ibridi	-	-	2	-	-	-	-	-	2
Limone	-	-	-	-	-	-	-	-	-
Altri agrumi	1	-	1	-	-	-	-	-	2
Fruttiferi	504	332	446	231	111	36	6	4	1.670
Frutta fresca di origine temperata	431	272	374	192	93	31	6	4	1.403
Melo	232	135	188	107	45	15	3	1	726
Pero	154	99	124	67	26	11	2	-	483
Pesco	198	138	225	122	62	21	3	1	770
Nettarina (pesca noce)	30	13	21	16	10	6	1	-	97
Albicocco	102	70	92	48	20	8	2	-	342
Altra frutta	207	141	181	77	43	17	3	2	671
Frutta fresca di origine sub-tropicale	9	9	14	8	5	3	1	-	49
Actinidia (kiwi)	2	3	3	6	4	1	1	-	20
Altra frutta	7	6	12	2	1	2	-	-	30
Frutta a guscio	94	97	96	58	29	8	-	-	382
Mandorlo	19	28	23	9	6	2	-	-	87
Nocciolo	11	10	12	8	4	-	-	-	45
Castagno	2	-	-	2	-	-	-	-	4
Altra frutta	70	68	67	41	21	6	-	-	273
Vivai	12	7	8	4	3	-	-	-	34
Fruttiferi	3	1	2	3	-	-	-	-	9
Piante ornamentali	7	6	7	3	3	-	-	-	26
Altri	4	-	1	-	-	-	-	-	5
SUPERFICIE INVESTITA									
COLTIVAZIONI LEGNOSE AGRARIE	2.165,08	2.503,45	4.297,17	3.201,11	2.345,61	1.457,71	518,35	340,03	16.828,51
Vite	178,34	225,87	525,29	660,82	769,98	599,04	212,64	143,71	3.315,69
Olivio per la produzione di olive	1.907,87	2.170,39	3.512,77	2.315,50	1.376,93	724,65	278,55	170,15	12.456,81
Da tavola	14,29	20,18	34,32	12,62	23,98	51,05	-	-	156,44
Per olio	1.893,58	2.150,21	3.478,45	2.302,88	1.352,95	673,60	278,55	170,15	12.300,37
Agrumi	1,60	5,01	10,67	5,49	6,00	-	-	-	28,77
Arancio	0,17	0,50	-	0,15	-	-	-	-	0,82
Mandarino	1,42	4,51	5,00	5,34	6,00	-	-	-	22,27
Clementina e suoi ibridi	-	-	5,60	-	-	-	-	-	5,60
Limone	-	-	-	-	-	-	-	-	-
Altri agrumi	0,01	-	0,07	-	-	-	-	-	0,08
Fruttiferi	71,77	92,54	228,84	196,73	147,48	110,65	27,16	26,17	901,34
Frutta fresca di origine temperata	52,56	59,67	161,87	147,42	111,78	97,29	25,66	26,17	682,42
Melo	11,36	8,84	22,74	28,66	10,93	12,74	3,16	1,00	99,43
Pero	5,41	5,87	10,44	8,12	7,44	4,01	4,00	-	45,29
Pesco	12,57	16,19	64,19	62,51	44,64	25,84	2,50	8,00	236,44
Nettarina (pesca noce)	1,58	2,12	4,05	6,54	4,63	24,22	0,50	-	43,64
Albicocco	3,47	3,52	9,15	8,65	5,30	5,21	2,50	-	37,80
Altra frutta	18,17	23,13	51,30	32,94	38,84	25,27	13,00	17,17	219,82
Frutta fresca di origine sub-tropicale	2,03	2,26	7,69	9,25	5,32	3,55	1,50	-	31,60
Actinidia (kiwi)	0,66	1,10	1,46	8,73	5,02	3,00	1,50	-	21,47
Altra frutta	1,37	1,16	6,23	0,52	0,30	0,55	-	-	10,13
Frutta a guscio	17,18	30,61	59,28	40,06	30,38	9,81	-	-	187,32
Mandorlo	0,91	4,97	4,77	2,92	2,07	1,76	-	-	17,40
Nocciolo	1,42	4,39	4,67	5,27	2,25	-	-	-	18,00
Castagno	0,41	-	-	1,50	-	-	-	-	1,91
Altra frutta	14,44	21,25	49,84	30,37	26,06	8,05	-	-	150,01
Vivai	3,86	6,90	12,68	17,37	26,56	-	-	-	67,37
Fruttiferi	0,68	0,10	1,50	1,52	-	-	-	-	3,80
Piante ornamentali	2,39	6,80	11,13	15,85	26,56	-	-	-	62,73
Altri	0,79	-	0,05	-	-	-	-	-	0,84

Tavola 2.13 - Aziende con vite e relativa superficie investita per natura della produzione, classe di superficie agricola utilizzata (SAU), forma di conduzione e zona altimetrica (superficie in ettari) - TOTALE

CLASSI DI SAU FORME DI CONDUZIONE	Totale	UVA DA VINO			Uva da tavola	Viti non innestate	Viti madri da portinnesto	Barbatelle
		Totale uva da vino	Per vini DOC e DOCG	Per altri vini				
AZIENDE								
CLASSI DI SAU								
Meno di 1 ettaro	1.220	1.216	32	1.187	11	-	-	-
1 -- 2	911	908	55	860	11	-	-	-
2 -- 3	594	592	44	554	7	-	-	-
3 -- 5	750	742	91	666	18	-	-	1
5 -- 10	794	790	146	688	19	-	-	-
10 -- 20	383	383	132	294	8	-	-	-
20 -- 30	87	87	28	67	2	-	-	-
30 -- 50	34	34	17	24	-	-	-	-
50 -- 100	23	23	12	15	-	-	-	-
100 ed oltre	10	10	8	4	-	-	-	-
TOTALE	4.806	4.785	565	4.359	76	-	-	1
FORME DI CONDUZIONE								
Conduzione diretta del coltivatore	4.618	4.598	524	4.201	74	-	-	1
Con solo manodopera familiare	4.134	4.115	375	3.816	60	-	-	1
Con manodopera familiare prevalente	390	390	111	311	11	-	-	-
Con manodopera extrafamiliare prevalente	94	93	38	74	3	-	-	-
Conduzione con salariati	182	182	40	154	1	-	-	-
Conduzione a colonia parziaria appoderata	6	5	1	4	1	-	-	-
Altra forma di conduzione	-	-	-	-	-	-	-	-
TOTALE	4.806	4.785	565	4.359	76	-	-	1
SUPERFICIE INVESTITA								
CLASSI DI SAU								
Meno di 1 ettaro	178,34	177,60	9,43	168,17	0,74	-	-	-
1 -- 2	225,87	224,29	33,02	191,27	1,58	-	-	-
2 -- 3	174,06	171,19	32,57	138,62	2,87	-	-	-
3 -- 5	351,28	345,90	96,27	249,63	5,33	-	-	0,05
5 -- 10	660,82	654,26	295,95	358,31	6,56	-	-	-
10 -- 20	769,98	763,11	466,28	296,83	6,87	-	-	-
20 -- 30	351,45	347,69	181,89	165,80	3,76	-	-	-
30 -- 50	247,59	247,59	156,37	91,22	-	-	-	-
50 -- 100	212,64	212,64	137,61	75,03	-	-	-	-
100 ed oltre	143,71	143,71	135,01	8,70	-	-	-	-
TOTALE	3.315,74	3.287,98	1.544,40	1.743,58	27,71	-	-	0,05
FORME DI CONDUZIONE								
Conduzione diretta del coltivatore	2.876,27	2.849,16	1.261,48	1.587,68	27,06	-	-	0,05
Con solo manodopera familiare	1.750,61	1.731,82	545,45	1.186,37	18,74	-	-	0,05
Con manodopera familiare prevalente	715,32	709,69	456,53	253,16	5,63	-	-	-
Con manodopera extrafamiliare prevalente	410,34	407,65	259,50	148,15	2,69	-	-	-
Conduzione con salariati	434,47	434,42	280,02	154,40	0,05	-	-	-
Conduzione a colonia parziaria appoderata	5,00	4,40	2,90	1,50	0,60	-	-	-
Altra forma di conduzione	-	-	-	-	-	-	-	-
TOTALE	3.315,74	3.287,98	1.544,40	1.743,58	27,71	-	-	0,05

Tavola 2.13 segue - Aziende con vite e relativa superficie investita per natura della produzione, classe di superficie agricola utilizzata (SAU), forma di conduzione e zona altimetrica (superficie in ettari) - MONTAGNA

CLASSI DI SAU FORME DI CONDUZIONE	Totale	UVA DA VINO			Uva da tavola	Viti non innestate	Viti madri da portinnesto	Barbatelle
		Totale uva da vino	Per vini DOC e DOCG	Per altri vini				
AZIENDE								
CLASSI DI SAU								
Meno di 1 ettaro	139	139	-	139	-	-	-	-
1 -- 2	49	49	1	48	-	-	-	-
2 -- 3	53	53	-	53	-	-	-	-
3 -- 5	74	74	3	72	-	-	-	-
5 -- 10	52	52	7	47	-	-	-	-
10 -- 20	41	41	8	37	-	-	-	-
20 -- 30	14	14	2	13	-	-	-	-
30 -- 50	3	3	-	3	-	-	-	-
50 -- 100	1	1	1	1	-	-	-	-
100 ed oltre	-	-	-	-	-	-	-	-
TOTALE	426	426	22	413	-	-	-	-
FORME DI CONDUZIONE								
Conduzione diretta del coltivatore	396	396	18	384	-	-	-	-
Con solo manodopera familiare	382	382	13	372	-	-	-	-
Con manodopera familiare prevalente	10	10	2	9	-	-	-	-
Con manodopera extrafamiliare prevalente	4	4	3	3	-	-	-	-
Conduzione con salariati	28	28	4	27	-	-	-	-
Conduzione a colonia parziaria appoderata	2	2	-	2	-	-	-	-
Altra forma di conduzione	-	-	-	-	-	-	-	-
TOTALE	426	426	22	413	-	-	-	-
SUPERFICIE INVESTITA								
CLASSI DI SAU								
Meno di 1 ettaro	20,03	20,03	-	20,03	-	-	-	-
1 -- 2	11,96	11,96	1,35	10,61	-	-	-	-
2 -- 3	13,87	13,87	-	13,87	-	-	-	-
3 -- 5	20,55	20,55	2,36	18,19	-	-	-	-
5 -- 10	35,51	35,51	19,60	15,91	-	-	-	-
10 -- 20	47,72	47,72	27,55	20,17	-	-	-	-
20 -- 30	23,14	23,14	11,70	11,44	-	-	-	-
30 -- 50	1,89	1,89	-	1,89	-	-	-	-
50 -- 100	6,61	6,61	4,00	2,61	-	-	-	-
100 ed oltre	-	-	-	-	-	-	-	-
TOTALE	181,28	181,28	66,56	114,72	-	-	-	-
FORME DI CONDUZIONE								
Conduzione diretta del coltivatore	149,48	149,48	46,03	103,45	-	-	-	-
Con solo manodopera familiare	110,81	110,81	20,83	89,98	-	-	-	-
Con manodopera familiare prevalente	21,17	21,17	10,50	10,67	-	-	-	-
Con manodopera extrafamiliare prevalente	17,50	17,50	14,70	2,80	-	-	-	-
Conduzione con salariati	31,50	31,50	20,53	10,97	-	-	-	-
Conduzione a colonia parziaria appoderata	0,30	0,30	-	0,30	-	-	-	-
Altra forma di conduzione	-	-	-	-	-	-	-	-
TOTALE	181,28	181,28	66,56	114,72	-	-	-	-

Tavola 2.13 segue - Aziende con vite e relativa superficie investita per natura della produzione, classe di superficie agricola utilizzata (SAU), forma di conduzione e zona altimetrica (superficie in ettari) - COLLINA

CLASSI DI SAU FORME DI CONDUZIONE	Totale	UVA DA VINO			Uva da tavola	Viti non innestate	Viti madri da portinnesto	Barbatelle
		Totale uva da vino	Per vini DOC e DOCG	Per altri vini				
AZIENDE								
CLASSI DI SAU								
Meno di 1 ettaro	1.081	1.077	32	1.048	11	-	-	-
1 -- 2	862	859	54	812	11	-	-	-
2 -- 3	541	539	44	501	7	-	-	-
3 -- 5	676	668	88	594	18	-	-	1
5 -- 10	742	738	139	641	19	-	-	-
10 -- 20	342	342	124	257	8	-	-	-
20 -- 30	73	73	26	54	2	-	-	-
30 -- 50	31	31	17	21	-	-	-	-
50 -- 100	22	22	11	14	-	-	-	-
100 ed oltre	10	10	8	4	-	-	-	-
TOTALE	4.380	4.359	543	3.946	76	-	-	1
FORME DI CONDUZIONE								
Conduzione diretta del coltivatore	4.222	4.202	506	3.817	74	-	-	1
Con solo manodopera familiare	3.752	3.733	362	3.444	60	-	-	1
Con manodopera familiare prevalente	380	380	109	302	11	-	-	-
Con manodopera extrafamiliare prevalente	90	89	35	71	3	-	-	-
Conduzione con salariati	154	154	36	127	1	-	-	-
Conduzione a colonia parziaria appoderata	4	3	1	2	1	-	-	-
Altra forma di conduzione	-	-	-	-	-	-	-	-
TOTALE	4.380	4.359	543	3.946	76	-	-	1
SUPERFICIE INVESTITA								
CLASSI DI SAU								
Meno di 1 ettaro	158,31	157,57	9,43	148,14	0,74	-	-	-
1 -- 2	213,91	212,33	31,67	180,66	1,58	-	-	-
2 -- 3	160,19	157,32	32,57	124,75	2,87	-	-	-
3 -- 5	330,73	325,35	93,91	231,44	5,33	-	-	0,05
5 -- 10	625,31	618,75	276,35	342,40	6,56	-	-	-
10 -- 20	722,26	715,39	438,73	276,66	6,87	-	-	-
20 -- 30	328,31	324,55	170,19	154,36	3,76	-	-	-
30 -- 50	245,70	245,70	156,37	89,33	-	-	-	-
50 -- 100	206,03	206,03	133,61	72,42	-	-	-	-
100 ed oltre	143,71	143,71	135,01	8,70	-	-	-	-
TOTALE	3.134,46	3.106,70	1.477,84	1.628,86	27,71	-	-	0,05
FORME DI CONDUZIONE								
Conduzione diretta del coltivatore	2.726,79	2.699,68	1.215,45	1.484,23	27,06	-	-	0,05
Con solo manodopera familiare	1.639,80	1.621,01	524,62	1.096,39	18,74	-	-	0,05
Con manodopera familiare prevalente	694,15	688,52	446,03	242,49	5,63	-	-	-
Con manodopera extrafamiliare prevalente	392,84	390,15	244,80	145,35	2,69	-	-	-
Conduzione con salariati	402,97	402,92	259,49	143,43	0,05	-	-	-
Conduzione a colonia parziaria appoderata	4,70	4,10	2,90	1,20	0,60	-	-	-
Altra forma di conduzione	-	-	-	-	-	-	-	-
TOTALE	3.134,46	3.106,70	1.477,84	1.628,86	27,71	-	-	0,05

Tavola 2.14 - Aziende con vite e relativa superficie investita per natura della produzione e classe di superficie investita a vite
(superficie in ettari)

CLASSI DI SUPERFICIE A VITE	Totale	UVA DA VINO			Uva da tavola	Viti non innestate	Viti madri da portinnesto	Barbatelle
		Totale uva da vino	Per vini DOC e DOCG	Per altri vini				
AZIENDE								
Meno di 0,20	2.263	2.252	35	2.236	41	-	-	1
0,20 -- 0,30	827	823	29	808	12	-	-	-
0,30 -- 0,50	638	635	64	586	6	-	-	-
0,50 -- 1	507	505	131	411	10	-	-	-
1 -- 2	268	267	111	180	3	-	-	-
2 -- 3	90	90	57	57	4	-	-	-
3 -- 5	85	85	53	45	-	-	-	-
5 -- 10	77	77	54	24	-	-	-	-
10 ed oltre	51	51	31	12	-	-	-	-
TOTALE	4.806	4.785	565	4.359	76	-	-	1
SUPERFICIE INVESTITA								
Meno di 0,20	215,44	216,36	3,70	212,66	2,62	-	-	0,05
0,20 -- 0,30	178,17	180,44	6,52	173,92	2,77	-	-	-
0,30 -- 0,50	221,83	226,26	22,83	203,43	2,31	-	-	-
0,50 -- 1	319,29	343,51	89,44	254,07	6,15	-	-	-
1 -- 2	347,73	368,91	140,98	227,93	5,16	-	-	-
2 -- 3	209,97	261,26	131,80	129,46	8,70	-	-	-
3 -- 5	319,31	361,83	198,81	163,02	-	-	-	-
5 -- 10	543,14	522,74	361,73	161,01	-	-	-	-
10 ed oltre	960,86	806,67	588,59	218,08	-	-	-	-
TOTALE	3.315,74	3.287,98	1.544,40	1.743,58	27,71	-	-	0,05

Tavola 2.15 - Aziende con vite e relativa superficie investita per classe di superficie investita a vite, classe di superficie agricola utilizzata (SAU) e forma di conduzione (superficie in ettari)

CLASSI DI SAU FORME DI CONDUZIONE	CLASSI DI SUPERFICIE INVESTITA A VITE									Totale
	Meno di 0,20	0,20 -- 0,30	0,30 -- 0,50	0,50 -- 1	1 -- 2	2 -- 3	3 -- 5	5 -- 10	10 ed oltre	
AZIENDE										
CLASSI DI SAU										
Meno di 1 ettaro	890	191	104	35	-	-	-	-	-	1.220
1 -- 2	491	177	117	95	31	-	-	-	-	911
2 -- 3	298	116	85	53	35	7	-	-	-	594
3 -- 5	298	139	113	104	63	15	18	-	-	750
5 -- 10	216	144	151	123	61	34	38	27	-	794
10 -- 20	54	51	53	77	54	23	23	28	20	383
20 -- 30	12	6	9	12	18	5	5	8	12	87
30 -- 50	2	3	2	8	1	4	1	3	10	34
50 -- 100	2	-	3	-	5	1	-	6	6	23
100 ed oltre	-	-	1	-	-	1	-	5	3	10
TOTALE	2.263	827	638	507	268	90	85	77	51	4.806
FORME DI CONDUZIONE										
Conduzione diretta del coltivatore	2.189	801	613	489	259	87	81	58	41	4.618
Con solo manodopera familiare	2.062	744	557	419	207	60	48	26	11	4.134
Con manodopera familiare prevalente	109	49	48	58	38	24	25	19	20	390
Con manodopera extrafamiliare prevalente	18	8	8	12	14	3	8	13	10	94
Conduzione con salariati	73	25	25	15	9	2	4	19	10	182
Conduzione a colonia parziaria appoderata	1	1	-	3	-	1	-	-	-	6
TOTALE	2.263	827	638	507	268	90	85	77	51	4.806
SUPERFICIE INVESTITA										
CLASSI DI SAU										
Meno di 1 ettaro	79,38	40,92	36,82	21,22	-	-	-	-	-	178,34
1 -- 2	46,02	38,17	40,51	60,38	40,79	-	-	-	-	225,87
2 -- 3	29,51	24,80	30,00	32,48	42,77	14,50	-	-	-	174,06
3 -- 5	30,63	29,82	39,28	67,64	82,67	36,05	65,19	-	-	351,28
5 -- 10	22,81	31,58	51,89	75,44	79,67	79,08	144,05	176,30	-	660,82
10 -- 20	5,55	10,94	18,27	49,99	71,10	53,90	88,22	213,08	258,93	769,98
20 -- 30	1,17	1,26	2,89	7,65	23,33	11,54	18,75	57,85	227,01	351,45
30 -- 50	0,16	0,68	0,76	4,49	1,00	10,00	3,10	21,20	206,20	247,59
50 -- 100	0,21	-	1,11	-	6,40	2,50	-	38,21	164,21	212,64
100 ed oltre	-	-	0,30	-	-	2,40	-	36,50	104,51	143,71
TOTALE	215,44	178,17	221,83	319,29	347,73	209,97	319,31	543,14	960,86	3.315,74
FORME DI CONDUZIONE										
Conduzione diretta del coltivatore	208,16	172,44	212,92	308,06	335,55	201,77	301,20	403,36	732,81	2.876,27
Con solo manodopera familiare	196,03	160,00	193,44	262,91	267,70	138,49	178,16	179,63	174,25	1.750,61
Con manodopera familiare prevalente	10,30	10,75	16,48	37,55	50,80	55,74	91,35	124,20	318,15	715,32
Con manodopera extrafamiliare prevalente	1,83	1,69	3,00	7,60	17,05	7,54	31,69	99,53	240,41	410,34
Conduzione con salariati	7,18	5,53	8,91	9,43	12,18	5,30	18,11	139,78	228,05	434,47
Conduzione a colonia parziaria appoderata	0,10	0,20	-	1,80	-	2,90	-	-	-	5,00
TOTALE	215,44	178,17	221,83	319,29	347,73	209,97	319,31	543,14	960,86	3.315,74

Tavola 2.16 - Aziende con vite e relativa superficie investita per natura della produzione, età delle viti e tipo di vitigno
(superficie in ettari) - **AZIENDE**

NATURA DELLE PRODUZIONI VITIGNI	ETÀ DELLE VITI (anni)						Totale
	Meno di 3	3 -- 6	6 -- 10	10 -- 20	20 -- 30	30 ed oltre	
UVA DA VINO	152	163	302	1.282	2.020	1.221	4.785
2501999 per vini DOC e DOCG	24	19	25	136	325	142	565
2501015 ARVESINIADU B.	-	-	-	-	1	-	1
2501019 BARBERA N.	-	-	-	-	1	-	1
2501042 CABERNET FRANC N.	-	1	-	-	-	-	1
2501043 CABERNET SAUVIGNON N.	1	1	-	2	3	-	7
2501050 CANINA NERA N.	1	-	-	3	6	-	8
2501298 CHARDONNAY B.	-	-	1	1	1	-	2
2501352 GRANOIR N.	-	-	-	-	-	1	1
2501099 GRECO NERO N.	-	-	-	1	-	-	1
2501333 MALBO GENTILE N.	-	-	-	-	-	1	1
2501129 MALVASIA BIANCA B.	-	-	-	1	-	-	1
2501130 MALVASIA BIANCA DI BASILICATA	-	-	-	2	4	4	10
2501132 MALVASIA BIANCA LUNGA B.	-	-	-	1	1	-	2
2501128 MALVASIA N.	-	-	-	-	1	-	1
2501140 MALVASIA NERA DI BRINDISI N.	-	-	-	-	1	1	2
2501299 MANZONI BIANCO B.	-	-	-	-	1	-	1
2501144 MARZEMINO N.	-	-	-	-	1	-	1
2501302 MEUNIER N.	-	-	-	-	1	-	1
2501150 MONTEPULCIANO N.	21	16	16	102	278	124	490
2501151 MONTONICO BIANCO B.	-	-	1	-	1	-	1
2501152 MONTÙ B.	-	-	2	1	6	-	8
2501155 MOSCATO NERO DI ACQUI N.	-	-	-	-	1	-	1
2501156 MOSCATO ROSA Rs.	-	-	-	-	2	-	2
2501157 MOSTOSA B.	-	-	-	-	1	-	1
2501160 NEBBIOLO N.	-	-	-	-	-	1	1
2501170 NIEDDERA N.	-	-	-	-	1	-	1
2501334 PEDEVENDA B.	-	-	-	-	-	1	1
2501335 PETIT VERDOT N.	-	-	-	-	1	-	1
2501322 PICULIT-NERI N.	-	-	-	3	6	2	10
2501190 PIGATO B.	-	-	-	-	-	2	2
2501300 PIGNOLETTO B.	-	-	-	-	1	-	1
2501193 PINOT BIANCO B.	-	-	-	-	1	-	1
2501312 PRIÉ ROUGE Rs.	-	-	-	-	1	-	1
2501199 PRIMITIVO N.	-	-	-	-	1	-	1
2501218 SANGIOVESE N.	-	-	1	2	6	1	8
2501221 SAUVIGNON B.	-	-	-	1	-	-	1
2501323 SCIAGLIN B.	-	-	-	1	-	-	1
2501235 TOCAI FRIULANO B.	-	-	1	-	-	-	1
2501332 TREBBIANO ABRUZZESE B.	2	5	11	47	73	23	146
2501242 TREBBIANO ROMAGNOLO B.	-	-	-	-	2	-	2
2501244 TREBBIANO TOSCANO B.	-	-	2	9	16	3	29
2501600 UVA DI ALTRO COLORE	1	-	-	1	-	-	2
2501599 UVA DI COLORE NERO	1	-	-	-	-	-	1
2501250 VELTLINER B.	-	-	-	-	5	2	7
2502999 per altri vini	129	146	277	1.173	1.749	1.095	4.359
2502002 AGLIANICO N.	-	-	-	1	1	-	2
2502004 ALBANA B.	-	1	-	-	1	-	2
2502008 ALBAROLA B.	-	-	-	-	1	-	1
2502010 ALICANTE N.	-	-	-	-	1	1	2
2502315 ALIONZA B.	-	-	-	-	1	-	1
2502015 ARVESINIADU B.	-	-	1	3	3	1	8
2502017 AVANÀ N.	-	-	1	-	-	-	1
2502019 BARBERA N.	-	-	-	-	-	1	1
2502032 BOMBINO BIANCO B.	-	1	-	2	1	2	6
2502042 CABERNET FRANC N.	-	-	-	3	2	1	6
2502043 CABERNET SAUVIGNON N.	-	-	-	1	-	-	1
2502044 CADDIU N.	-	-	1	3	-	-	4
2502298 CHARDONNAY B.	2	3	5	20	23	10	61
2502270 CHASSELAS DORATO B.	-	1	-	1	1	1	4
2502064 COCOCCIOLA B.	-	-	-	1	-	-	1
2502450 CORINTO NERO N.	-	-	1	-	-	-	1
2502071 CROATINA N.	-	-	-	-	1	-	1
2502350 DIOLINOIR N.	-	-	-	-	1	-	1
2502077 DURELLA B.	-	-	-	-	1	-	1
2502338 ERVI N.	-	-	-	-	1	1	2
2502079 FALANGHINA B.	-	-	1	-	-	-	1
2502084 FORTANA N.	-	2	-	-	1	1	4
2502091 GAMAY N.	-	-	-	-	1	-	1
2502099 GRECO NERO N.	-	-	-	1	-	-	1
2502100 GRIGNOLINO N.	-	-	1	-	1	1	3
2502103 GROPPELLO DI SANTO STEFANO N.	-	-	-	-	-	1	1
2502276 INCROCIO BIANCO FEDIT 51 C.S.G. B.	-	-	-	-	-	1	1

Tavola 2.16 - Aziende con vite e relativa superficie investita per natura della produzione, età delle viti e tipo di vitigno
(superficie in ettari) - **AZIENDE**

NATURA DELLE PRODUZIONI VITIGNI	ETÀ DELLE VITI (anni)						Totale
	Meno di 3	3 -- 6	6 -- 10	10 -- 20	20 -- 30	30 ed oltre	
2502110 INCROCIO TERZI N.1 N.	-	-	-	-	1	-	1
2502278 ITALICA B.	-	-	-	-	-	1	1
2502115 LAMBRUSCO DI SORBARA N.	-	-	-	1	2	2	5
2502129 MALVASIA BIANCA B.	-	-	-	-	2	-	2
2502130 MALVASIA BIANCA DI BASILICATA	1	-	2	4	4	1	10
2502131 MALVASIA BIANCA DI CANDIA B.	-	1	-	2	-	1	4
2502132 MALVASIA BIANCA LUNGA B.	2	1	2	4	1	1	11
2502279 MALVASIA DI CANDIA AROMATICA B.	-	-	-	1	-	-	1
2502136 MALVASIA DI SARDEGNA B.	-	-	-	-	-	1	1
2502128 MALVASIA N.	-	-	-	-	2	-	2
2502140 MALVASIA NERA DI BRINDISI N.	-	-	-	2	4	1	7
2502299 MANZONI BIANCO B.	3	2	2	6	3	3	15
2502319 MARSANNE B.	-	-	-	-	-	1	1
2502144 MARZEMINO N.	-	-	-	1	-	-	1
2502145 MAZZESE N.	-	-	-	-	1	-	1
2502339 MELARA B.	-	-	-	2	1	1	4
2502146 MERLOT N.	-	-	-	1	1	-	2
2502302 MEUNIER N.	-	-	-	-	1	-	1
2502150 MONTEPULCIANO N.	102	113	231	903	1.452	931	3.632
2502151 MONTONICO BIANCO B.	1	-	-	1	2	4	8
2502152 MONTÙ B.	2	1	4	22	17	14	57
2502307 MOSCATELLO SELVATICO B.	-	-	-	-	-	1	1
2502153 MOSCATO BIANCO B.	1	-	-	2	5	4	12
2502155 MOSCATO NERO DI ACQUI N.	3	-	3	21	27	11	64
2502156 MOSCATO ROSA Rs.	1	-	-	-	-	-	1
2502158 MÜLLER THURGAU B.	-	-	-	2	2	2	6
2502159 NASCO B.	1	-	1	2	3	1	8
2502160 NEBBIOLO N.	-	1	1	-	3	3	8
2502165 NERELLO MASCALESE N.	-	-	-	-	1	-	1
2502169 NEYRET N.	-	-	-	-	-	1	1
2502180 PASCALE N.	1	-	-	1	4	1	7
2502334 PEDEVENDA B.	-	-	-	-	1	-	1
2502330 PELAVERGA PICCOLO N.	-	-	1	-	-	1	2
2502331 PERERA B.	1	-	-	-	-	-	1
2502335 PETIT VERDOT N.	-	-	-	1	-	1	2
2502322 PICULIT-NERI N.	1	-	-	1	2	2	6
2502190 PIGATO B.	-	-	1	-	3	2	6
2502300 PIGNOLETTO B.	3	-	-	3	1	3	10
2502193 PINOT BIANCO B.	-	-	-	4	-	-	4
2502194 PINOT GRIGIO G.	-	-	-	-	1	-	1
2502312 PRIÉ ROUGE Rs.	-	-	-	3	2	1	5
2502199 PRIMITIVO N.	-	-	-	1	-	2	3
2502200 PROSECCO B.	-	-	-	1	-	-	1
2502341 REGINA B.	-	-	-	-	3	2	5
2502452 REGINA B.	-	-	-	-	2	1	3
2502342 REGINA DEI VIGNETI B.	-	-	-	-	1	1	2
2502208 RIBOLLA GIALLA B.	-	-	-	1	-	-	1
2502210 RIESLING B.	-	-	-	-	-	1	1
2502209 RIESLING ITALICO B.	-	1	-	1	-	-	2
2502214 ROSSIGNOLA N.	-	-	2	-	3	-	4
2502215 ROSSOLA NERA N.	2	3	3	18	27	13	64
2502216 ROUSSANE B.	-	-	-	-	2	1	3
2502218 SANGIOVESE N.	2	4	4	20	33	17	78
2502221 SAUVIGNON B.	1	-	-	-	-	1	2
2502344 TANNAT N.	-	1	-	-	-	-	1
2502232 TEROLDEGO N.	-	-	-	6	2	-	7
2502332 TREBBIANO ABRUZZESE B.	19	42	87	260	307	183	884
2502240 TREBBIANO GIALLO B.	-	-	-	-	-	1	1
2502241 TREBBIANO MODENESE B.	-	-	-	1	-	1	2
2502242 TREBBIANO ROMAGNOLO B.	-	-	-	1	-	-	1
2502244 TREBBIANO TOSCANO B.	2	4	11	51	51	16	133
2502246 TURCA N.	-	-	-	1	-	-	1
2502600 UVA DI ALTRO COLORE	1	1	-	30	26	14	69
2502599 UVA DI COLORE NERO	3	2	5	41	46	24	116
2502250 VELTLINER B.	-	-	-	-	1	-	1
2502254 VERDICCHIO BIANCO B.	-	2	-	-	1	1	4
2502255 VERDISO B.	-	-	-	-	1	-	1
2502320 VITOUSKA B.	-	-	-	1	-	-	1
2503999 UVA DA TAVOLA	6	9	6	24	21	11	76
2503502 ALPHONSE LAVALLÉE N.	-	1	-	-	-	-	1
2503507 CARDINAL N.	2	4	1	8	5	1	20
2503508 CATALANESCA BIANCA B.	-	-	-	-	-	1	1
2503450 CORINTO NERO N.	-	2	-	-	1	-	3

Tavola 2.16 - Aziende con vite e relativa superficie investita per natura della produzione, età delle viti e tipo di vitigno
(superficie in ettari) - **AZIENDE**

NATURA DELLE PRODUZIONI VITIGNI	ETÀ DELLE VITI (anni)						Totale
	Meno di 3	3 -- 6	6 -- 10	10 -- 20	20 -- 30	30 ed oltre	
2503514 ITALIA B.	1	-	2	8	6	2	19
2503515 LATTUARIO NERO N.	-	-	-	-	-	1	1
2503547 MATILDE B.	-	-	-	1	-	-	1
2503519 OLIVETTA VIBONESE N.	-	1	1	2	6	1	11
2503523 PERLONA B.	-	-	-	1	-	-	1
2503524 PIZZUTELLO BIANCO B.	-	3	2	1	1	-	7
2503452 REGINA B.	3	2	1	6	3	5	20
2503527 REGINA B.	-	-	2	1	4	-	7
2503453 REGINA DEI VIGNETI B.	1	-	1	1	2	1	6
2503528 REGINA DEI VIGNETI B.	-	1	2	1	1	1	6
2503500 UVA DI ALTRO COLORE	-	1	1	2	3	-	7

Tavola 2.16 - Aziende con vite e relativa superficie investita per natura della produzione, età delle viti e tipo di vitigno
(superficie in ettari) - **SUPERFICIE**

NATURA DELLE PRODUZIONI VITIGNI	ETÀ DELLE VITI (anni)						Totale
	Meno di 3	3 -- 6	6 -- 10	10 -- 20	20 -- 30	30 ed oltre	
UVA DA VINO	107,19	83,53	151,59	851,73	1.501,75	592,19	3.287,98
2501999 per vini DOC e DOCG	38,82	42,22	53,23	294,50	832,62	283,01	1.544,40
2501015 ARVESINIADU B.	-	-	-	-	17,00	-	17,00
2501019 BARBERA N.	-	-	-	-	0,20	-	0,20
2501042 CABERNET FRANC N.	-	1,00	-	-	-	-	1,00
2501043 CABERNET SAUVIGNON N.	0,50	1,20	-	8,10	1,50	-	11,30
2501050 CANINA NERA N.	1,00	-	-	2,30	5,90	-	9,20
2501298 CHARDONNAY B.	-	-	2,50	1,00	1,00	-	4,50
2501352 GRANOIR N.	-	-	-	-	-	1,00	1,00
2501099 GRECO NERO N.	-	-	-	0,41	-	-	0,41
2501333 MALBO GENTILE N.	-	-	-	-	-	1,50	1,50
2501129 MALVASIA BIANCA B.	-	-	-	0,02	-	-	0,02
2501130 MALVASIA BIANCA DI BASILICATA	-	-	-	3,70	5,50	4,73	13,93
2501132 MALVASIA BIANCA LUNGA B.	-	-	-	0,03	0,10	-	0,13
2501128 MALVASIA N.	-	-	-	-	2,50	-	2,50
2501140 MALVASIA NERA DI BRINDISI N.	-	-	-	-	0,80	0,80	1,60
2501299 MANZONI BIANCO B.	-	-	-	-	0,30	-	0,30
2501144 MARZEMINO N.	-	-	-	-	1,00	-	1,00
2501302 MEUNIER N.	-	-	-	-	1,30	-	1,30
2501150 MONTEPULCIANO N.	34,02	33,74	25,41	169,61	572,40	238,71	1.073,89
2501151 MONTONICO BIANCO B.	-	-	1,55	-	3,55	-	5,10
2501152 MONTÙ B.	-	-	1,80	0,33	19,94	-	22,07
2501155 MOSCATO NERO DI ACQUI N.	-	-	-	-	0,70	-	0,70
2501156 MOSCATO ROSA Rs.	-	-	-	-	4,94	-	4,94
2501157 MOSTOSA B.	-	-	-	-	1,00	-	1,00
2501160 NEBBIOLO N.	-	-	-	-	-	0,25	0,25
2501170 NIEDDERA N.	-	-	-	-	1,53	-	1,53
2501334 PEDEVENDA B.	-	-	-	-	-	4,50	4,50
2501335 PETIT VERDOT N.	-	-	-	-	0,10	-	0,10
2501322 PICULIT-NERI N.	-	-	-	1,72	9,95	1,86	13,53
2501190 PIGATO B.	-	-	-	-	-	1,70	1,70
2501300 PIGNOLETTO B.	-	-	-	-	0,04	-	0,04
2501193 PINOT BIANCO B.	-	-	-	-	0,20	-	0,20
2501312 PRIÉ ROUGE Rs.	-	-	-	-	1,23	-	1,23
2501199 PRIMITIVO N.	-	-	-	-	0,50	-	0,50
2501218 SANGIOVESE N.	-	-	1,50	0,65	3,65	0,30	6,10
2501221 SAUVIGNON B.	-	-	-	0,80	-	-	0,80
2501323 SCIAGLIN B.	-	-	-	0,30	-	-	0,30
2501235 TOCAI FRIULANO B.	-	-	0,50	-	-	-	0,50
2501332 TREBBIANO ABRUZZESE B.	3,00	6,28	17,87	95,86	103,15	26,60	252,76
2501242 TREBBIANO ROMAGNOLO B.	-	-	-	-	0,60	-	0,60
2501244 TREBBIANO TOSCANO B.	-	-	2,10	9,52	34,55	0,40	46,57
2501600 UVA DI ALTRO COLORE	0,10	-	-	0,15	-	-	0,25
2501599 UVA DI COLORE NERO	0,20	-	-	-	-	-	0,20
2501250 VELTLINER B.	-	-	-	-	37,49	0,66	38,15
2502999 per altri vini	68,37	41,31	98,36	557,23	669,13	309,18	1.743,58
2502002 AGLIANICO N.	-	-	-	0,40	0,10	-	0,50
2502004 ALBANA B.	-	0,10	-	-	0,10	-	0,20
2502008 ALBAROLA B.	-	-	-	-	0,05	-	0,05
2502010 ALICANTE N.	-	-	-	-	0,15	0,07	0,22
2502315 ALIONZA B.	-	-	-	-	2,00	-	2,00
2502015 ARVESINIADU B.	-	-	0,60	1,35	0,80	0,15	2,90
2502017 AVANÀ N.	-	-	0,07	-	-	-	0,07
2502019 BARBERA N.	-	-	-	-	-	0,30	0,30
2502032 BOMBINO BIANCO B.	-	0,03	-	0,07	0,10	0,24	0,44
2502042 CABERNET FRANC N.	-	-	-	1,42	0,15	0,51	2,08
2502043 CABERNET SAUVIGNON N.	-	-	-	5,50	-	-	5,50
2502044 CADDIU N.	-	-	0,02	0,55	-	-	0,57
2502298 CHARDONNAY B.	0,13	0,20	3,42	17,08	17,56	6,23	44,62
2502270 CHASSELAS DORATO B.	-	0,07	-	0,05	0,10	0,10	0,32
2502064 COCCOCCIOLA B.	-	-	-	1,00	-	-	1,00
2502450 CORINTO NERO N.	-	-	0,10	-	-	-	0,10
2502071 CROATINA N.	-	-	-	-	0,20	-	0,20
2502350 DIOLINOIR N.	-	-	-	-	0,10	-	0,10
2502077 DURELLA B.	-	-	-	-	0,15	-	0,15
2502338 ERVI N.	-	-	-	-	0,04	0,01	0,05
2502079 FALANGHINA B.	-	-	0,04	-	-	-	0,04
2502084 FORTANA N.	-	0,15	-	-	0,05	0,13	0,33
2502091 GAMAY N.	-	-	-	-	0,35	-	0,35
2502099 GRECO NERO N.	-	-	-	0,07	-	-	0,07
2502100 GRIGNOLINO N.	-	-	0,06	-	0,20	0,01	0,27
2502103 GROPPELLO DI SANTO STEFANO N.	-	-	-	-	-	0,10	0,10
2502276 INCROCIO BIANCO FEDIT 51 C.S.G. B.	-	-	-	-	-	0,19	0,19

Tavola 2.16 - Aziende con vite e relativa superficie investita per natura della produzione, età delle viti e tipo di vitigno
(superficie in ettari) - **SUPERFICIE**

NATURA DELLE PRODUZIONI VITIGNI	ETÀ DELLE VITI (anni)						Totale
	Meno di 3	3 -- 6	6 -- 10	10 -- 20	20 -- 30	30 ed oltre	
2502110 INCROCIO TERZI N.1 N.	-	-	-	-	0,40	-	0,40
2502278 ITALICA B.	-	-	-	-	-	0,02	0,02
2502115 LAMBRUSCO DI SORBARA N.	-	-	-	0,17	0,40	1,05	1,62
2502129 MALVASIA BIANCA B.	-	-	-	-	0,40	-	0,40
2502130 MALVASIA BIANCA DI BASILICATA	1,00	-	1,60	2,41	1,17	0,10	6,28
2502131 MALVASIA BIANCA DI CANDIA B.	-	0,15	-	0,16	-	0,10	0,41
2502132 MALVASIA BIANCA LUNGA B.	0,10	0,01	0,12	0,67	0,05	0,10	1,05
2502279 MALVASIA DI CANDIA AROMATICA B.	-	-	-	0,20	-	-	0,20
2502136 MALVASIA DI SARDEGNA B.	-	-	-	-	-	0,06	0,06
2502128 MALVASIA N.	-	-	-	-	2,00	-	2,00
2502140 MALVASIA NERA DI BRINDISI N.	-	-	-	0,14	1,00	0,23	1,37
2502299 MANZONI BIANCO B.	0,19	0,08	0,14	1,09	2,20	0,60	4,30
2502319 MARSANNE B.	-	-	-	-	-	0,10	0,10
2502144 MARZEMINO N.	-	-	-	0,08	-	-	0,08
2502145 MAZZESE N.	-	-	-	-	0,10	-	0,10
2502339 MELARA B.	-	-	-	0,25	0,25	0,20	0,70
2502146 MERLOT N.	-	-	-	6,50	0,30	-	6,80
2502302 MEUNIER N.	-	-	-	-	0,05	-	0,05
2502150 MONTEPULCIANO N.	54,84	31,31	66,15	312,99	445,77	230,32	1.141,38
2502151 MONTONICO BIANCO B.	0,06	-	-	0,05	0,47	2,84	3,42
2502152 MONTÙ B.	0,13	0,30	0,29	6,75	5,71	8,92	22,10
2502307 MOSCATELLO SELVATICO B.	-	-	-	-	-	0,20	0,20
2502153 MOSCATO BIANCO B.	0,02	-	-	0,08	0,83	0,63	1,56
2502155 MOSCATO NERO DI ACQUI N.	1,26	-	0,19	8,03	7,81	2,79	20,08
2502156 MOSCATO ROSA Rs.	0,05	-	-	-	-	-	0,05
2502158 MÜLLER THURGAU B.	-	-	-	1,43	0,25	0,30	1,98
2502159 NASCO B.	0,15	-	0,03	0,40	0,40	0,15	1,13
2502160 NEBBIOLO N.	-	0,10	0,05	-	0,73	0,40	1,28
2502165 NERELLO MASCALESE N.	-	-	-	-	0,40	-	0,40
2502169 NEYRET N.	-	-	-	-	-	0,10	0,10
2502180 PASCALE N.	2,80	-	-	0,08	1,47	0,05	4,40
2502334 PEDEVENDA B.	-	-	-	-	0,08	-	0,08
2502330 PELAVERGA PICCOLO N.	-	-	0,07	-	-	0,20	0,27
2502331 PERERA B.	0,04	-	-	-	-	-	0,04
2502335 PETIT VERDOT N.	-	-	-	0,12	-	0,06	0,18
2502322 PICULIT-NERI N.	0,15	-	-	0,30	1,05	0,45	1,95
2502190 PIGATO B.	-	-	0,07	-	1,17	0,53	1,77
2502300 PIGNOLETTO B.	0,20	-	-	0,12	0,03	0,32	0,67
2502193 PINOT BIANCO B.	-	-	-	3,71	-	-	3,71
2502194 PINOT GRIGIO G.	-	-	-	-	0,05	-	0,05
2502312 PRIÉ ROUGE Rs.	-	-	-	3,80	0,15	0,10	4,05
2502199 PRIMITIVO N.	-	-	-	0,05	-	0,30	0,35
2502200 PROSECCO B.	-	-	-	0,12	-	-	0,12
2502341 REGINA B.	-	-	-	-	1,25	0,07	1,32
2502452 REGINA B.	-	-	-	-	0,21	1,00	1,21
2502342 REGINA DEI VIGNETI B.	-	-	-	-	1,60	0,20	1,80
2502208 RIBOLLA GIALLA B.	-	-	-	0,05	-	-	0,05
2502210 RIESLING B.	-	-	-	-	-	0,10	0,10
2502209 RIESLING ITALICO B.	-	0,10	-	3,00	-	-	3,10
2502214 ROSSIGNOLA N.	-	-	0,40	-	0,58	-	0,98
2502215 ROSSOLA NERA N.	0,50	0,12	0,47	45,46	7,92	1,44	55,91
2502216 ROUSSANE B.	-	-	-	-	0,25	0,05	0,30
2502218 SANGIOVESE N.	0,40	0,24	0,75	7,32	13,58	6,70	28,99
2502221 SAUVIGNON B.	1,00	-	-	-	-	0,05	1,05
2502344 TANNAT N.	-	0,05	-	-	-	-	0,05
2502232 TEROLDEGO N.	-	-	-	2,38	0,49	-	2,87
2502332 TREBBIANO ABRUZZESE B.	3,77	7,31	15,00	80,42	92,37	30,15	229,02
2502240 TREBBIANO GIALLO B.	-	-	-	-	-	0,05	0,05
2502241 TREBBIANO MODENESE B.	-	-	-	0,15	-	0,32	0,47
2502242 TREBBIANO ROMAGNOLO B.	-	-	-	0,10	-	-	0,10
2502244 TREBBIANO TOSCANO B.	0,10	0,71	3,27	19,82	15,91	2,16	41,97
2502246 TURCA N.	-	-	-	0,80	-	-	0,80
2502600 UVA DI ALTRO COLORE	0,50	0,03	-	7,01	11,76	2,22	21,52
2502599 UVA DI COLORE NERO	0,98	0,14	5,45	13,44	18,30	5,33	43,64
2502250 VELTLINER B.	-	-	-	-	7,67	-	7,67
2502254 VERDICCHIO BIANCO B.	-	0,11	-	-	0,10	0,08	0,29
2502255 VERDISO B.	-	-	-	-	0,25	-	0,25
2502320 VITOUSKA B.	-	-	-	0,09	-	-	0,09
2503999 UVA DA TAVOLA	0,34	5,10	2,72	12,23	6,17	1,15	27,71
2503502 ALPHONSE LAVALLÉE N.	-	0,30	-	-	-	-	0,30
2503507 CARDINAL N.	0,14	2,87	0,01	5,05	1,18	0,05	9,30
2503508 CATALANESCA BIANCA B.	-	-	-	-	-	0,03	0,03
2503450 CORINTO NERO N.	-	0,25	-	-	0,05	-	0,30

Tavola 2.16 - Aziende con vite e relativa superficie investita per natura della produzione, età delle viti e tipo di vitigno
(superficie in ettari) - **SUPERFICIE**

NATURA DELLE PRODUZIONI VITIGNI	ETÀ DELLE VITI (anni)						Totale
	Meno di 3	3 -- 6	6 -- 10	10 -- 20	20 -- 30	30 ed oltre	
2503514 ITALIA B.	0,02	-	0,06	0,71	1,17	0,30	2,26
2503515 LATTUARIO NERO N.	-	-	-	-	-	0,04	0,04
2503547 MATILDE B.	-	-	-	0,50	-	-	0,50
2503519 OLIVETTA VIBONESE N.	-	0,30	0,25	0,17	1,51	0,25	2,48
2503523 PERLONA B.	-	-	-	0,60	-	-	0,60
2503524 PIZZUTELLO BIANCO B.	-	0,48	0,63	0,09	0,03	-	1,23
2503452 REGINA B.	0,16	0,35	0,05	1,92	0,20	0,43	3,11
2503527 REGINA B.	-	-	0,31	0,20	0,68	-	1,19
2503453 REGINA DEI VIGNETI B.	0,02	-	0,30	0,14	0,40	0,03	0,89
2503528 REGINA DEI VIGNETI B.	-	0,15	0,31	0,80	0,20	0,02	1,48
2503500 UVA DI ALTRO COLORE	-	0,40	0,80	2,05	0,75	-	4,00

Tavola 2.17 - Aziende con arboricoltura da legno e/o boschi e relativa superficie per classe di superficie totale e zona altimetrica (superficie in ettari) - TOTALE

COLTURE BOSCHIVE	CLASSI DI SUPERFICIE TOTALE								Totale
	Meno di 1	1 -- 2	2 -- 5	5 -- 10	10 -- 20	20 -- 50	50 -- 100	100 ed oltre	
AZIENDE									
COLTURE BOSCHIVE									
ARBORICOLTURA DA LEGNO	31	48	80	70	35	20	2	3	289
Pioppeti	7	14	18	14	5	3	-	1	62
Altra arboricoltura da legno	24	35	64	57	31	18	2	2	233
BOSCHI	310	648	1.168	777	435	170	33	32	3.573
Fustaie	124	327	630	492	256	95	14	15	1.953
Conifere	4	8	13	6	8	5	2	7	53
Latifoglie	75	232	498	346	188	79	8	12	1.438
Miste di conifere e latifoglie	45	88	127	145	61	15	4	4	489
Cedui	137	267	466	236	163	67	16	21	1.373
Semplici	75	152	266	153	107	47	9	13	822
Composti	62	115	202	88	60	25	7	10	569
Macchia mediterranea	52	61	89	62	41	19	3	2	329
ALTRE SUPERFICI FORESTALI									
SUPERFICI BOSCATI A TURNO BREVE	3	3	3	6	2	1	-	-	18
Produzione di energia	-	-	-	-	-	1	-	-	1
Produzione per l'industria	3	3	3	6	2	-	-	-	17
SUPERFICIE INVESTITA									
COLTURE BOSCHIVE									
ARBORICOLTURA DA LEGNO	9,08	20,82	53,24	77,83	64,31	100,55	53,28	100,80	479,91
Pioppeti	0,98	5,86	7,42	8,79	10,30	4,00	-	4,50	41,85
Altra arboricoltura da legno	8,10	14,96	45,82	69,04	54,01	96,55	53,28	96,30	438,06
BOSCHI	53,95	203,23	627,31	670,26	697,26	593,99	366,97	9.295,64	12.508,61
Fustaie	22,31	97,22	311,25	415,83	382,61	302,31	260,88	4.651,52	6.443,93
Conifere	0,88	2,82	5,82	1,87	25,98	9,69	43,98	1.158,13	1.249,17
Latifoglie	12,72	64,03	229,82	281,73	258,98	209,42	117,85	1.728,01	2.902,56
Miste di conifere e latifoglie	8,71	30,37	75,61	132,23	97,65	83,20	99,05	1.765,38	2.292,20
Cedui	25,16	92,72	282,41	207,78	260,60	224,64	69,31	4.315,45	5.478,07
Semplici	12,06	51,17	151,11	122,19	162,19	148,40	47,44	1.904,20	2.598,76
Composti	13,10	41,55	131,30	85,59	98,41	76,24	21,87	2.411,25	2.879,31
Macchia mediterranea	6,48	13,29	33,65	46,65	54,05	67,04	36,78	328,67	586,61
ALTRE SUPERFICI FORESTALI									
SUPERFICI BOSCATI A TURNO BREVE	0,89	0,80	1,08	8,30	4,50	0,20	-	-	15,77
Produzione di energia	-	-	-	-	-	0,20	-	-	0,20
Produzione per l'industria	0,89	0,80	1,08	8,30	4,50	-	-	-	15,57

Tavola 2.17 segue - Aziende con arboricoltura da legno e/o boschi e relativa superficie per classe di superficie totale e zona altimetrica (superficie in ettari) - MONTAGNA

CULTURE BOSCHIVE	CLASSI DI SUPERFICIE TOTALE								Totale
	Meno di 1	1 -- 2	2 -- 5	5 -- 10	10 -- 20	20 -- 50	50 -- 100	100 ed oltre	
AZIENDE									
CULTURE BOSCHIVE									
ARBORICOLTURA DA LEGNO	6	9	9	10	7	4	-	-	45
Pioppeti	3	6	-	4	2	2	-	-	17
Altra arboricoltura da legno	3	4	9	7	5	2	-	-	30
BOSCHI	46	165	435	291	123	58	6	16	1.140
Fustaie	14	70	243	204	69	40	3	10	653
Conifere	-	-	1	-	-	1	-	6	8
Latifoglie	12	54	207	149	55	36	1	8	522
Miste di conifere e latifoglie	2	16	37	57	14	5	2	2	135
Cedui	31	92	192	87	57	17	3	9	488
Semplici	8	53	107	46	40	14	2	5	275
Composti	23	39	85	41	17	3	1	5	214
Macchia mediterranea	1	3	3	1	-	1	-	2	11
ALTRE SUPERFICI FORESTALI									
SUPERFICI BOSCADE A TURNO BREVE	-	-	-	-	-	-	-	-	-
Produzione di energia	-	-	-	-	-	-	-	-	-
Produzione per l'industria	-	-	-	-	-	-	-	-	-
SUPERFICIE INVESTITA									
CULTURE BOSCHIVE									
ARBORICOLTURA DA LEGNO	1,21	5,69	6,17	6,41	9,63	12,01	-	-	41,12
Pioppeti	0,25	3,74	-	1,02	6,00	2,00	-	-	13,01
Altra arboricoltura da legno	0,96	1,95	6,17	5,39	3,63	10,01	-	-	28,11
BOSCHI	11,35	64,12	256,61	275,19	190,52	244,78	129,24	8.459,24	9.631,05
Fustaie	3,40	23,66	118,52	178,58	80,13	148,48	112,39	4.114,17	4.779,33
Conifere	-	-	0,10	-	-	1,00	-	858,13	859,23
Latifoglie	2,76	18,96	97,23	122,53	58,92	94,22	16,50	1.623,82	2.034,94
Miste di conifere e latifoglie	0,64	4,70	21,19	56,05	21,21	53,26	95,89	1.632,22	1.885,16
Cedui	7,91	39,15	136,38	90,98	110,39	74,70	16,85	4.016,40	4.492,76
Semplici	2,36	21,22	72,31	52,84	76,80	60,61	16,36	1.818,92	2.121,42
Composti	5,55	17,93	64,07	38,14	33,59	14,09	0,49	2.197,48	2.371,34
Macchia mediterranea	0,04	1,31	1,71	5,63	-	21,60	-	328,67	358,96
ALTRE SUPERFICI FORESTALI									
SUPERFICI BOSCADE A TURNO BREVE	-	-	-	-	-	-	-	-	-
Produzione di energia	-	-	-	-	-	-	-	-	-
Produzione per l'industria	-	-	-	-	-	-	-	-	-

Tavola 2.17 segue - Aziende con arboricoltura da legno e/o boschi e relativa superficie per classe di superficie totale e zona altimetrica (superficie in ettari) - COLLINA

CULTURE BOSCHIVE	CLASSI DI SUPERFICIE TOTALE								Totale
	Meno di 1	1 -- 2	2 -- 5	5 -- 10	10 -- 20	20 -- 50	50 -- 100	100 ed oltre	
AZIENDE									
CULTURE BOSCHIVE									
ARBORICOLTURA DA LEGNO	25	39	71	60	28	16	2	3	244
Pioppeti	4	8	18	10	3	1	-	1	45
Altra arboricoltura da legno	21	31	55	50	26	16	2	2	203
BOSCHI	264	483	733	486	312	112	27	16	2.433
Fustaie	110	257	387	288	187	55	11	5	1.300
<i>Conifere</i>	4	8	12	6	8	4	2	1	45
<i>Latifoglie</i>	63	178	291	197	133	43	7	4	916
<i>Miste di conifere e latifoglie</i>	43	72	90	88	47	10	2	2	354
Cedui	106	175	274	149	106	50	13	12	885
<i>Semplici</i>	67	99	159	107	67	33	7	8	547
<i>Composti</i>	39	76	117	47	43	22	6	5	355
Macchia mediterranea	51	58	86	61	41	18	3	-	318
ALTRE SUPERFICI FORESTALI									
SUPERFICI BOSCADE A TURNO BREVE	3	3	3	6	2	1	-	-	18
Produzione di energia	-	-	-	-	-	1	-	-	1
Produzione per l'industria	3	3	3	6	2	-	-	-	17
SUPERFICIE INVESTITA									
CULTURE BOSCHIVE									
ARBORICOLTURA DA LEGNO	7,87	15,13	47,07	71,42	54,68	88,54	53,28	100,80	438,79
Pioppeti	0,73	2,12	7,42	7,77	4,30	2,00	-	4,50	28,84
Altra arboricoltura da legno	7,14	13,01	39,65	63,65	50,38	86,54	53,28	96,30	409,95
BOSCHI	42,60	139,11	370,70	395,07	506,74	349,21	237,73	836,40	2.877,56
Fustaie	18,91	73,56	192,73	237,25	302,48	153,83	148,49	537,35	1.664,60
<i>Conifere</i>	0,88	2,82	5,72	1,87	25,98	8,69	43,98	300,00	389,94
<i>Latifoglie</i>	9,96	45,07	132,59	159,20	200,06	115,20	101,35	104,19	867,62
<i>Miste di conifere e latifoglie</i>	8,07	25,67	54,42	76,18	76,44	29,94	3,16	133,16	407,04
Cedui	17,25	53,57	146,03	116,80	150,21	149,94	52,46	299,05	985,31
<i>Semplici</i>	9,70	29,95	78,80	69,35	85,39	87,79	31,08	85,28	477,34
<i>Composti</i>	7,55	23,62	67,23	47,45	64,82	62,15	21,38	213,77	507,97
Macchia mediterranea	6,44	11,98	31,94	41,02	54,05	45,44	36,78	-	227,65
ALTRE SUPERFICI FORESTALI									
SUPERFICI BOSCADE A TURNO BREVE	0,89	0,80	1,08	8,30	4,50	0,20	-	-	15,77
Produzione di energia	-	-	-	-	-	0,20	-	-	0,20
Produzione per l'industria	0,89	0,80	1,08	8,30	4,50	-	-	-	15,57

Tavola 2.18 - Aziende che attuano la gestione dei boschi per tipo di intervento e forma giuridica

FORME GIURIDICHE	Totale aziende con interventi boschivi	TIPI DI INTERVENTO						
		MANUTENZIONE E/O RIPULITURA				Taglio periodico	Migliora- mento	Altri interventi
		Strade	Fasce parafuoco	Sottobosco	Altro			
INTERVENTO DI MANODOPERA AZIENDALE								
FORME GIURIDICHE								
Azienda individuale	2.564	141	25	887	49	2.066	41	54
Comunanza o affittanza collettiva	1	-	-	-	-	1	-	-
Società di persone e di capitali	19	-	-	11	-	17	1	1
<i>Semplice</i>	11	-	-	8	-	9	1	1
<i>In nome collettivo</i>	1	-	-	-	-	1	-	-
<i>A responsabilità limitata</i>	2	-	-	-	-	2	-	-
<i>In accomandita semplice</i>	3	-	-	2	-	3	-	-
<i>In accomandita per azioni</i>	-	-	-	-	-	-	-	-
<i>Per azioni</i>	-	-	-	-	-	-	-	-
<i>Altro tipo</i>	2	-	-	1	-	2	-	-
Società cooperativa	1	1	1	1	-	-	1	-
Associazione di produttori	-	-	-	-	-	-	-	-
Ente pubblico	9	6	3	2	3	3	3	-
<i>Stato</i>	1	1	1	1	-	1	1	-
<i>Regione</i>	-	-	-	-	-	-	-	-
<i>Provincia</i>	-	-	-	-	-	-	-	-
<i>Comune</i>	8	5	2	1	3	2	2	-
<i>Comunità Montana</i>	-	-	-	-	-	-	-	-
<i>Altro</i>	-	-	-	-	-	-	-	-
Altra forma giuridica	2	-	1	1	-	1	-	-
<i>Consorzio</i>	-	-	-	-	-	-	-	-
<i>Altro tipo forma giuridica</i>	2	-	1	1	-	1	-	-
TOTALE	2.596	148	30	902	52	2.088	46	55
INTERVENTO DI IMPRESA ESTERNA								
FORME GIURIDICHE								
Azienda individuale	22	4	1	9	-	8	-	3
Comunanza o affittanza collettiva	-	-	-	-	-	-	-	-
Società di persone e di capitali	-	-	-	-	-	-	-	-
<i>Semplice</i>	-	-	-	-	-	-	-	-
<i>In nome collettivo</i>	-	-	-	-	-	-	-	-
<i>A responsabilità limitata</i>	-	-	-	-	-	-	-	-
<i>In accomandita semplice</i>	-	-	-	-	-	-	-	-
<i>In accomandita per azioni</i>	-	-	-	-	-	-	-	-
<i>Per azioni</i>	-	-	-	-	-	-	-	-
<i>Altro tipo</i>	-	-	-	-	-	-	-	-
Società cooperativa	-	-	-	-	-	-	-	-
Associazione di produttori	-	-	-	-	-	-	-	-
Ente pubblico	15	6	3	8	1	13	4	2
<i>Stato</i>	1	-	-	-	-	1	-	-
<i>Regione</i>	-	-	-	-	-	-	-	-
<i>Provincia</i>	-	-	-	-	-	-	-	-
<i>Comune</i>	13	6	2	7	1	11	3	2
<i>Comunità Montana</i>	-	-	-	-	-	-	-	-
<i>Altro</i>	1	-	1	1	-	1	1	-
Altra forma giuridica	-	-	-	-	-	-	-	-
<i>Consorzio</i>	-	-	-	-	-	-	-	-
<i>Altro tipo forma giuridica</i>	-	-	-	-	-	-	-	-
TOTALE	37	10	4	17	1	21	4	5

Tavola 2.19 - Aziende che attuano la gestione dei boschi per tipo di intervento, classe di superficie totale, forma di conduzione e zona altimetrica

CLASSI DI SUPERFICIE TOTALE FORME DI CONDUZIONE ZONE ALTIMETRICHE	Totale aziende con interventi boschivi	TIPI DI INTERVENTO						
		MANUTENZIONE E/O RIPULITURA				Taglio periodico	Migliora- mento	Altri interventi
		Strade	Fasce parafuoco	Sottobosco	Altro			
INTERVENTO DI MANODOPERA AZIENDALE								
CLASSI DI SUPERFICIE TOTALE (in ettari)								
Meno di 1 ettaro	195	4	2	83	5	140	10	2
1 -- 2	434	7	2	144	13	365	4	5
2 -- 3	350	11	2	111	8	300	3	4
3 -- 5	501	33	6	174	5	402	7	9
5 -- 10	608	47	5	195	10	494	10	19
10 -- 20	327	28	5	113	5	256	5	11
20 -- 30	98	6	2	46	1	71	2	2
30 -- 50	46	5	3	17	1	40	1	2
50 -- 100	20	2	1	11	1	11	1	1
100 ed oltre	17	5	2	8	3	9	3	-
TOTALE	2.596	148	30	902	52	2.088	46	55
FORME DI CONDUZIONE								
Conduzione diretta del coltivatore	2.352	136	25	790	40	1.896	40	48
Con solo manodopera familiare	2.193	128	23	762	39	1.762	35	46
Con manodopera familiare prevalente	123	4	-	20	1	109	4	1
Con manodopera extrafamiliare prevalente	36	4	2	8	-	25	1	1
Conduzione con salariati	241	12	5	111	12	190	6	7
Conduzione a colonia parziaria appoderata	3	-	-	1	-	2	-	-
TOTALE	2.596	148	30	902	52	2.088	46	55
ZONE ALTIMETRICHE								
Montagna	983	64	4	276	5	866	5	11
Collina	1.613	84	26	1.252	47	1.222	41	44
Pianura	-	-	-	-	-	-	-	-
TOTALE	2.596	148	30	902	52	2.088	46	55
INTERVENTO DI IMPRESA ESTERNA								
CLASSI DI SUPERFICIE TOTALE (in ettari)								
Meno di 1 ettaro	5	-	-	3	-	4	-	-
1 -- 2	3	-	-	1	-	-	-	2
2 -- 3	-	-	-	-	-	-	-	-
3 -- 5	1	1	-	-	-	-	-	-
5 -- 10	6	1	-	4	-	-	-	1
10 -- 20	5	2	1	2	-	2	-	-
20 -- 30	2	-	-	-	-	2	-	-
30 -- 50	2	-	-	-	-	1	-	1
50 -- 100	-	-	-	-	-	-	-	-
100 ed oltre	13	6	3	7	1	12	4	1
TOTALE	37	10	4	17	1	21	4	5
FORME DI CONDUZIONE								
Conduzione diretta del coltivatore	17	3	1	7	-	4	-	3
Con solo manodopera familiare	14	3	1	6	-	3	-	2
Con manodopera familiare prevalente	1	-	-	-	-	1	-	-
Con manodopera extrafamiliare prevalente	2	-	-	1	-	-	-	1
Conduzione con salariati	20	7	3	10	1	17	4	2
Conduzione a colonia parziaria appoderata	-	-	-	-	-	-	-	-
TOTALE	37	10	4	17	1	21	4	5
ZONE ALTIMETRICHE								
Montagna	16	9	3	7	-	10	3	2
Collina	21	1	1	10	1	11	1	3
Pianura	-	-	-	-	-	-	-	-
TOTALE	37	10	4	17	1	21	4	5

Tavola 2.20 - Aziende con superficie irrigabile per classe di superficie irrigabile, classe di superficie totale, classe di superficie agricola utilizzata (SAU) e zona altimetrica (superficie in ettari)

CLASSI DI SUPERFICIE TOTALE		CLASSI DI SUPERFICIE IRRIGABILE								Totale
CLASSI DI SAU ZONE ALTIMETRICHE	Meno di 1	1 -- 2	2 -- 5	5 -- 10	10 -- 20	20 -- 50	50--100	100 ed oltre		
AZIENDE										
CLASSI DI SUPERFICIE TOTALE										
Meno di 1 ettaro	1.667	-	-	-	-	-	-	-	1.667	
1 -- 2	658	505	-	-	-	-	-	-	1.163	
2 -- 3	252	192	214	-	-	-	-	-	658	
3 -- 5	237	104	343	-	-	-	-	-	684	
5 -- 10	196	84	203	221	-	-	-	-	704	
10 -- 20	77	37	79	98	102	-	-	-	393	
20 -- 30	10	1	17	19	16	22	-	-	85	
30 -- 50	5	4	6	9	10	29	-	-	63	
50 -- 100	3	1	-	2	4	8	6	-	24	
100 ed oltre	1	-	1	-	2	3	5	4	16	
TOTALE	3.106	928	863	349	134	62	11	4	5.457	
CLASSI DI SAU										
Meno di 1 ettaro	2.044	4	-	-	-	-	-	-	2.048	
1 -- 2	418	626	3	-	-	-	-	-	1.047	
2 -- 3	201	95	284	-	-	-	-	-	580	
3 -- 5	211	95	337	-	-	-	-	-	643	
5 -- 10	155	79	155	258	-	-	-	-	647	
10 -- 20	62	23	67	69	114	-	-	-	335	
20 -- 30	7	1	14	18	10	28	-	-	78	
30 -- 50	4	4	2	2	6	26	-	-	44	
50 -- 100	3	1	-	2	3	6	7	-	22	
100 ed oltre	1	-	1	-	1	2	4	4	13	
TOTALE	3.106	928	863	349	134	62	11	4	5.457	
ZONE ALTIMETRICHE										
Montagna	260	4	10	7	1	2	-	-	284	
Collina	2.846	924	853	342	133	60	11	4	5.173	
Pianura	-	-	-	-	-	-	-	-	-	
TOTALE	3.106	928	863	349	134	62	11	4	5.457	
SUPERFICIE IRRIGABILE										
CLASSI DI SUPERFICIE TOTALE										
Meno di 1 ettaro	583,19	-	-	-	-	-	-	-	583,19	
1 -- 2	279,58	653,85	-	-	-	-	-	-	933,43	
2 -- 3	85,26	279,65	491,28	-	-	-	-	-	856,19	
3 -- 5	63,05	133,55	1.091,43	-	-	-	-	-	1.288,03	
5 -- 10	45,56	108,29	660,25	1.398,15	-	-	-	-	2.212,25	
10 -- 20	14,37	47,55	243,50	727,85	1.329,95	-	-	-	2.363,22	
20 -- 30	1,65	1,00	53,05	126,61	232,01	530,69	-	-	945,01	
30 -- 50	1,48	4,90	19,42	63,87	129,90	952,48	-	-	1.172,05	
50 -- 100	1,03	1,00	-	14,86	57,10	292,85	370,75	-	737,59	
100 ed oltre	0,63	-	3,00	-	28,00	119,00	409,61	580,46	1.140,70	
TOTALE	1.075,80	1.229,79	2.561,93	2.331,34	1.776,96	1.895,02	780,36	580,46	12.231,66	
CLASSI DI SAU										
Meno di 1 ettaro	772,90	4,24	-	-	-	-	-	-	777,14	
1 -- 2	135,40	840,35	8,03	-	-	-	-	-	983,78	
2 -- 3	62,38	125,09	671,90	-	-	-	-	-	859,37	
3 -- 5	51,85	122,95	1.139,39	-	-	-	-	-	1.314,19	
5 -- 10	37,31	100,31	491,77	1.702,79	-	-	-	-	2.332,18	
10 -- 20	12,31	29,95	195,87	478,11	1.502,18	-	-	-	2.218,42	
20 -- 30	0,53	1,00	46,93	121,58	142,93	685,19	-	-	998,16	
30 -- 50	1,46	4,90	5,04	14,00	80,25	920,64	-	-	1.026,29	
50 -- 100	1,03	1,00	-	14,86	33,60	216,19	447,05	-	713,73	
100 ed oltre	0,63	-	3,00	-	18,00	73,00	333,31	580,46	1.008,40	
TOTALE	1.075,80	1.229,79	2.561,93	2.331,34	1.776,96	1.895,02	780,36	580,46	12.231,66	
ZONE ALTIMETRICHE										
Montagna	32,95	4,30	27,82	44,97	10,00	40,10	-	-	160,14	
Collina	1.042,85	1.225,49	2.534,11	2.286,37	1.766,96	1.854,92	780,36	580,46	12.071,52	
Pianura	-	-	-	-	-	-	-	-	-	
TOTALE	1.075,80	1.229,79	2.561,93	2.331,34	1.776,96	1.895,02	780,36	580,46	12.231,66	

Tavola 2.21 - Aziende che praticano l'irrigazione e relativa superficie irrigata per classe di superficie irrigata, classe di superficie totale, classe di superficie agricola utilizzata (SAU) e zona altimetrica (superficie in ettari)

CLASSI DI SUPERFICIE IRRIGATA										Totale
CLASSI DI SUPERFICIE TOTALE										
CLASSI DI SAU ZONE ALTIMETRICHE	Meno di 1	1 -- 2	2 -- 5	5 -- 10	10 -- 20	20 -- 50	50 -- 100	100 ed oltre		
AZIENDE										
CLASSI DI SUPERFICIE TOTALE										
Meno di 1 ettaro	891	-	-	-	-	-	-	-	891	
1 -- 2	628	81	-	-	-	-	-	-	709	
2 -- 3	302	105	28	-	-	-	-	-	435	
3 -- 5	295	114	90	-	-	-	-	-	499	
5 -- 10	239	88	151	56	-	-	-	-	534	
10 -- 20	98	28	85	67	20	-	-	-	298	
20 -- 30	14	6	13	15	15	3	-	-	66	
30 -- 50	5	3	8	7	11	10	-	-	44	
50 -- 100	3	1	-	2	4	7	1	-	18	
100 ed oltre	1	1	-	1	4	3	2	2	14	
TOTALE	2.476	427	375	148	54	23	3	2	3.508	
CLASSI DI SAU										
Meno di 1 ettaro	1.101	-	-	-	-	-	-	-	1.101	
1 -- 2	561	107	-	-	-	-	-	-	668	
2 -- 3	249	105	41	-	-	-	-	-	395	
3 -- 5	270	112	98	-	-	-	-	-	480	
5 -- 10	205	71	147	69	-	-	-	-	492	
10 -- 20	71	25	73	59	24	-	-	-	252	
20 -- 30	11	2	13	16	13	4	-	-	59	
30 -- 50	4	3	3	2	12	10	-	-	34	
50 -- 100	3	1	-	1	1	7	2	-	15	
100 ed oltre	1	1	-	1	4	2	1	2	12	
TOTALE	2.476	427	375	148	54	23	3	2	3.508	
ZONE ALTIMETRICHE										
Montagna	185	5	8	4	1	-	-	-	203	
Collina	2.291	422	367	144	53	23	3	2	3.305	
Pianura	-	-	-	-	-	-	-	-	-	
TOTALE	2.476	427	375	148	54	23	3	2	3.508	
SUPERFICIE IRRIGATA										
CLASSI DI SUPERFICIE TOTALE										
Meno di 1 ettaro	159,72	-	-	-	-	-	-	-	159,72	
1 -- 2	171,61	100,37	-	-	-	-	-	-	271,98	
2 -- 3	88,10	141,22	62,11	-	-	-	-	-	291,43	
3 -- 5	80,34	154,70	249,34	-	-	-	-	-	484,38	
5 -- 10	64,37	119,66	464,16	339,75	-	-	-	-	987,94	
10 -- 20	22,22	37,38	275,56	448,05	255,15	-	-	-	1.038,36	
20 -- 30	2,70	9,11	36,05	106,24	216,16	68,50	-	-	438,76	
30 -- 50	1,08	4,20	23,38	49,38	161,87	290,01	-	-	529,92	
50 -- 100	0,58	1,00	-	11,81	58,71	224,45	75,00	-	371,55	
100 ed oltre	0,63	1,50	-	8,31	66,02	92,80	172,61	308,96	650,83	
TOTALE	591,35	569,14	1.110,60	963,54	757,91	675,76	247,61	308,96	5.224,87	
CLASSI DI SAU										
Meno di 1 ettaro	210,97	-	-	-	-	-	-	-	210,97	
1 -- 2	160,44	136,04	-	-	-	-	-	-	296,48	
2 -- 3	74,74	140,54	93,18	-	-	-	-	-	308,46	
3 -- 5	68,73	153,82	274,59	-	-	-	-	-	497,14	
5 -- 10	55,57	95,15	466,77	428,89	-	-	-	-	1.046,38	
10 -- 20	17,06	33,92	229,23	397,61	307,43	-	-	-	985,25	
20 -- 30	1,57	2,97	38,83	108,92	186,50	91,70	-	-	430,49	
30 -- 50	1,06	4,20	8,00	14,00	179,96	296,81	-	-	504,03	
50 -- 100	0,58	1,00	-	5,81	18,00	225,65	151,30	-	402,34	
100 ed oltre	0,63	1,50	-	8,31	66,02	61,60	96,31	308,96	543,33	
TOTALE	591,35	569,14	1.110,60	963,54	757,91	675,76	247,61	308,96	5.224,87	
ZONE ALTIMETRICHE										
Montagna	20,43	6,30	19,82	30,47	15,52	-	-	-	92,54	
Collina	570,92	562,84	1.090,78	933,07	742,39	675,76	247,61	308,96	5.132,33	
Pianura	-	-	-	-	-	-	-	-	-	
TOTALE	591,35	569,14	1.110,60	963,54	757,91	675,76	247,61	308,96	5.224,87	

Tavola 2.22 - Aziende per principali coltivazioni irrigate e relativa superficie irrigata per classe di superficie agricola utilizzata (SAU), classe di superficie irrigata e zona altimetrica (superficie in ettari)

CLASSI DI SAU CLASSI DI SUPERFICIE IRRIGATA ZONE ALTIMETRICHE	COLTIVAZIONI IRRIGATE											
	Frumento	Granoturco da granello	Patata	Barbabie- tola da zucchero	Girasole	Soia	Ortive	Foraggiere avvicen- date	Vite	Agrumi	Fruttiferi	Altre coltivazioni
AZIENDE												
CLASSI DI SAU												
Meno di 1 ettaro	11	131	31	3	1	-	313	83	65	-	84	628
1 -- 2	34	121	15	5	3	-	147	86	50	-	47	391
2 -- 3	36	91	8	7	7	-	103	69	29	-	33	206
3 -- 5	41	129	8	12	3	-	115	90	24	-	39	247
5 -- 10	50	149	4	13	13	-	114	108	50	-	47	223
10 -- 20	23	74	4	19	11	1	73	58	29	-	21	117
20 -- 30	6	17	1	7	4	-	18	18	5	-	6	20
30 -- 50	3	10	2	7	2	-	9	1	5	-	4	12
50 -- 100	2	4	-	3	3	-	6	2	3	-	4	8
100 ed oltre	1	6	-	4	1	-	6	1	2	-	2	3
TOTALE	207	732	73	80	48	1	904	516	262	-	287	1.855
CLASSI DI SUPERFICIE IRRIGATA												
Meno di 1 ettaro	83	446	71	10	7	-	783	271	181	-	223	1.708
1 -- 2	54	139	2	22	10	-	63	112	27	-	29	76
2 -- 5	53	104	-	31	21	1	37	100	33	-	24	46
5 -- 10	11	30	-	6	5	-	14	21	16	-	6	14
10 -- 20	5	12	-	10	4	-	-	11	4	-	4	7
20 -- 50	1	1	-	1	1	-	5	1	1	-	1	3
50 -- 100	-	-	-	-	-	-	1	-	-	-	-	-
100 ed oltre	-	-	-	-	-	-	1	-	-	-	-	1
TOTALE	207	732	73	80	48	1	904	516	262	-	287	1.855
ZONE ALTIMETRICHE												
Montagna	3	6	14	1	1	-	32	9	13	-	-	151
Collina	204	726	59	79	47	1	872	507	249	-	287	1.704
Pianura	-	-	-	-	-	-	-	-	-	-	-	-
TOTALE	207	732	73	80	48	1	904	516	262	-	287	1.855
SUPERFICIE IRRIGATA												
CLASSI DI SAU												
Meno di 1 ettaro	3,97	30,55	1,53	1,17	0,90	-	43,26	25,64	11,24	-	13,32	79,39
1 -- 2	22,92	55,21	0,90	5,70	2,63	-	39,57	52,15	22,74	-	12,64	82,02
2 -- 3	38,34	59,76	1,15	6,58	9,54	-	40,75	55,58	18,08	-	16,52	62,16
3 -- 5	57,55	121,28	0,88	20,76	4,85	-	61,32	103,21	22,68	-	30,41	74,20
5 -- 10	112,57	261,73	0,47	34,20	29,50	-	89,54	240,50	102,94	-	62,35	112,58
10 -- 20	78,43	206,17	2,20	72,09	34,13	4,00	81,36	231,61	69,79	-	59,71	145,76
20 -- 30	29,80	89,49	0,10	38,90	22,98	-	26,93	122,29	39,52	-	27,22	33,26
30 -- 50	20,50	86,16	0,60	75,44	30,00	-	114,61	11,00	61,76	-	26,80	77,16
50 -- 100	29,92	41,38	-	36,00	38,97	-	135,61	5,40	33,00	-	25,50	56,56
100 ed oltre	39,50	79,14	-	37,55	3,50	-	215,01	0,63	12,50	-	23,00	132,50
TOTALE	433,50	1.030,87	7,83	328,39	177,00	4,00	847,96	848,01	394,25	-	297,47	855,59
CLASSI DI SUPERFICIE IRRIGATA												
Meno di 1 ettaro	40,50	163,23	5,83	6,15	4,33	-	151,31	116,71	53,96	-	57,52	262,21
1 -- 2	66,89	174,20	2,00	30,74	12,13	-	76,88	145,50	37,20	-	39,08	98,48
2 -- 5	147,76	293,68	-	99,04	61,06	4,00	103,98	290,56	99,15	-	70,24	135,32
5 -- 10	73,50	197,23	-	36,77	30,51	-	91,13	133,24	113,77	-	37,50	83,18
10 -- 20	65,35	168,53	-	133,05	48,97	-	-	142,00	52,91	-	69,13	99,90
20 -- 50	39,50	34,00	-	22,64	20,00	-	147,40	20,00	37,26	-	24,00	76,50
50 -- 100	-	-	-	-	-	-	76,30	-	-	-	-	-
100 ed oltre	-	-	-	-	-	-	200,96	-	-	-	-	100,00
TOTALE	433,50	1.030,87	7,83	328,39	177,00	4,00	847,96	848,01	394,25	-	297,47	855,59
ZONE ALTIMETRICHE												
Montagna	6,60	11,99	1,46	0,35	2,00	-	4,77	27,33	14,95	-	-	23,09
Collina	426,90	1.018,88	6,37	328,04	175,00	4,00	843,19	820,68	379,30	-	297,47	832,50
Pianura	-	-	-	-	-	-	-	-	-	-	-	-
TOTALE	433,50	1.030,87	7,83	328,39	177,00	4,00	847,96	848,01	394,25	-	297,47	855,59

Tavola 2.23 - Aziende che praticano l'irrigazione per tipo di approvvigionamento dell'acqua irrigua, classe di superficie totale e classe di superficie agricola utilizzata (SAU)

CLASSI DI SUPERFICIE TOTALE CLASSI DI SAU	TIPI DI APPROVVIGIONAMENTO							GESTIONE DELL'ACQUA IRRIGUA			
	Totale	Da corsi d'acqua superficiali	Da laghi naturali e laghetti artificiali	Da acquedotto	Da acque sotterranee	Diretto da impianto di depurazione	Raccolta acque pluviali	Autonoma	Da consorzi di irrigazione e di bonifica	Da altre aziende agricole	In altra forma
CLASSI DI SUPERFICIE TOTALE (in ettari)											
Meno di 1 ettaro	891	49	23	596	210	2	24	177	609	4	109
1 -- 2	709	47	44	483	127	-	21	120	507	1	87
2 -- 3	435	17	41	293	86	-	7	87	292	3	59
3 -- 5	499	30	56	309	107	1	19	97	311	-	99
5 -- 10	534	40	112	292	96	-	17	118	295	-	129
10 -- 20	298	29	83	145	41	-	11	73	151	2	77
20 -- 30	66	8	19	32	9	-	2	16	33	-	18
30 -- 50	44	7	16	23	4	-	-	12	24	-	10
50 -- 100	18	1	4	13	2	-	1	5	13	1	3
100 ed oltre	14	4	7	10	1	-	-	6	13	1	-
TOTALE	3.508	232	405	2.196	683	3	102	711	2.248	12	591
CLASSI DI SAU (in ettari)											
Meno di 1 ettaro	1.101	75	28	736	242	2	35	213	757	5	136
1 -- 2	668	35	51	444	133	-	18	122	461	-	92
2 -- 3	395	15	41	269	70	-	9	71	267	3	60
3 -- 5	480	34	60	288	105	1	16	99	293	-	96
5 -- 10	492	33	115	265	89	-	13	116	266	-	118
10 -- 20	252	24	71	124	33	-	8	57	129	2	66
20 -- 30	59	8	18	29	6	-	2	14	30	-	17
30 -- 50	34	4	10	22	2	-	-	8	23	-	4
50 -- 100	15	1	4	10	2	-	1	5	11	1	2
100 ed oltre	12	3	7	9	1	-	-	6	11	1	-
TOTALE	3.508	232	405	2.196	683	3	102	711	2.248	12	591

Tavola 2.24 - Aziende che praticano l'irrigazione per tipo di approvvigionamento dell'acqua irrigua, forma di conduzione e zona altimetrica

FORME DI CONDUZIONE ZONE ALTIMETRICHE	TIPI DI APPROVVIGIONAMENTO							GESTIONE DELL'ACQUA IRRIGUA			
	Totale	Da corsi d'acqua superficiali	Da laghi naturali e laghetti artificiali	Da acquedotto	Da acque sotter- ranee	Diretto da impianto di depu- razione	Raccolta acque pluviali	Autonoma	Da consorzi di irrigazione e di bonifica	Da altre aziende agricole	In altra forma
FORME DI CONDUZIONE											
Conduzione diretta del coltivatore	3.375	209	384	2.108	673	3	100	676	2.159	10	575
<i>Con solo manodopera familiare</i>	3.072	196	325	1.941	598	2	90	596	1.994	9	510
<i>Con manodopera familiare prevalente</i>	243	12	46	125	68	1	9	67	119	1	61
<i>Con manodopera extrafamiliare prevalente</i>	60	1	13	42	7	-	1	13	46	-	4
Conduzione con salariati	130	22	21	86	10	-	2	35	87	2	15
Conduzione a colonia parziaria appoderata	3	1	-	2	-	-	-	-	2	-	1
TOTALE	3.508	232	405	2.196	683	3	102	711	2.248	12	591
ZONE ALTIMETRICHE											
Montagna	203	122	12	10	30	-	29	51	28	-	124
Collina	3.305	110	393	2.186	653	3	73	660	2.220	12	467
Pianura	-	-	-	-	-	-	-	-	-	-	-
TOTALE	3.508	232	405	2.196	683	3	102	711	2.248	12	591

**Tavola 2.25 - Aziende per sistema di irrigazione e relativa superficie irrigata per classe di superficie agricola utilizzata (SAU),
classe di superficie irrigata e zona altimetrica (superficie in ettari)**

CLASSI DI SAU CLASSI DI SUPERFICIE IRRIGATA ZONE ALTIMETRICHE	SISTEMI DI IRRIGAZIONE					
	Scorrimento superficiale ed infiltrazione laterale	Sommersione	Aspersione (a pioggia)	Microirrigazione	Goccia	Altro
AZIENDE						
CLASSI DI SAU						
Meno di 1 ettaro	512	-	601	19	47	18
1 -- 2	200	-	482	15	32	9
2 -- 3	96	1	304	7	12	5
3 -- 5	118	-	379	9	11	3
5 -- 10	87	-	404	4	22	1
10 -- 20	38	-	206	4	8	3
20 -- 30	7	-	49	-	6	-
30 -- 50	3	-	30	-	3	-
50 -- 100	3	-	13	-	2	-
100 ed oltre	1	-	11	-	1	-
TOTALE	1.065	1	2.479	58	144	39
CLASSI DI SUPERFICIE IRRIGATA						
Meno di 1 ettaro	1.023	1	1.542	43	98	29
1 -- 2	23	-	383	7	16	6
2 -- 5	16	-	344	7	16	1
5 -- 10	3	-	134	1	8	2
10 -- 20	-	-	49	-	5	1
20 -- 50	-	-	22	-	1	-
50 -- 100	-	-	3	-	-	-
100 ed oltre	-	-	2	-	-	-
TOTALE	1.065	1	2.479	58	144	39
ZONE ALTIMETRICHE						
Montagna	181	-	17	1	3	2
Collina	884	1	2.462	57	141	37
Pianura	-	-	-	-	-	-
TOTALE	1.065	1	2.479	58	144	39
SUPERFICIE IRRIGATA						
CLASSI DI SAU						
Meno di 1 ettaro	64,35	-	138,75	6,25	7,74	3,83
1 -- 2	40,32	-	243,22	7,62	13,53	2,62
2 -- 3	28,46	0,10	267,19	6,68	6,87	6,16
3 -- 5	46,32	-	444,98	6,51	11,08	0,26
5 -- 10	43,78	-	952,63	17,33	44,55	8,28
10 -- 20	16,58	-	882,95	8,66	56,49	22,50
20 -- 30	1,17	-	380,78	-	53,61	-
30 -- 50	0,96	-	464,21	-	52,96	-
50 -- 100	4,18	-	398,90	-	9,50	-
100 ed oltre	0,63	-	527,70	-	15,00	-
TOTALE	246,75	0,10	4.701,31	53,05	271,33	43,65
CLASSI DI SUPERFICIE IRRIGATA						
Meno di 1 ettaro	152,86	0,10	447,23	15,60	21,65	5,21
1 -- 2	28,49	-	509,24	8,37	21,15	7,66
2 -- 5	49,65	-	1.009,14	20,80	53,59	2,50
5 -- 10	15,75	-	872,13	8,28	59,03	13,28
10 -- 20	-	-	671,76	-	78,65	15,00
20 -- 50	-	-	637,00	-	37,26	-
50 -- 100	-	-	245,85	-	-	-
100 ed oltre	-	-	308,96	-	-	-
TOTALE	246,75	0,10	4.701,31	53,05	271,33	43,65
ZONE ALTIMETRICHE						
Montagna	22,60	-	57,09	8,28	4,47	8,38
Collina	224,15	0,10	4.644,22	44,77	266,86	35,27
Pianura	-	-	-	-	-	-
TOTALE	246,75	0,10	4.701,31	53,05	271,33	43,65

Tavola 2.26 - Aziende con impianti per la lavorazione e trasformazione dei prodotti delle coltivazioni per classe di superficie totale e classe di superficie agricola utilizzata (SAU)

CLASSI DI SUPERFICIE TOTALE CLASSI DI SAU	Totale	ESSICCAZIONE	MECCANICA	Produzione di mangimi	TRASFORMAZIONE		Lavorazione del legno
		Della granella	Del foraggio		Di uva	Di olive	
CLASSI DI SUPERFICIE TOTALE (in ettari)							
Meno di 1 ettaro	36	-	-	1	35	1	-
1 -- 2	74	-	-	2	70	2	-
2 -- 3	62	-	-	2	53	8	-
3 -- 5	110	2	-	17	91	5	-
5 -- 10	156	2	-	32	126	3	1
10 -- 20	85	5	-	25	58	8	-
20 -- 30	23	3	-	8	12	2	-
30 -- 50	14	1	-	4	6	3	-
50 -- 100	5	2	-	-	3	1	-
100 ed oltre	5	2	-	-	3	-	-
TOTALE	570	17	-	91	457	33	1
CLASSI DI SAU (in ettari)							
Senza superficie	-	-	-	-	-	-	-
Meno di 1 ettaro	59	-	-	3	54	3	-
1 -- 2	76	-	-	2	71	3	-
2 -- 3	80	-	-	6	70	6	-
3 -- 5	111	3	-	22	87	6	1
5 -- 10	125	3	-	25	101	2	-
10 -- 20	80	5	-	24	53	7	-
20 -- 30	20	2	-	5	11	4	-
30 -- 50	11	1	-	4	5	2	-
50 -- 100	4	1	-	-	3	-	-
100 ed oltre	4	2	-	-	2	-	-
TOTALE	570	17	-	91	457	33	-

Tavola 2.27 - Aziende con allevamenti e relativo numero di capi per specie di bestiame, classe di superficie totale e classe di superficie agricola utilizzata (SAU)

CLASSI DI SUPERFICIE TOTALE CLASSI DI SAU	SPECIE DI BESTIAME								
	Bovini	Bufalini	Ovini	Caprini	Equini	Suini	Allevamenti avicoli	Conigli	Struzzi
AZIENDE									
CLASSI DI SUPERFICIE TOTALE (in ettari)									
Senza superficie	1	-	-	-	1	1	-	-	-
Meno di 1 ettaro	24	-	107	12	13	159	993	168	-
1 -- 2	51	-	187	29	32	307	1.067	266	2
2 -- 3	67	-	207	23	27	282	753	186	3
3 -- 5	170	-	423	46	46	484	999	274	1
5 -- 10	430	-	535	63	44	638	1.130	268	2
10 -- 20	337	-	323	49	51	380	564	149	3
20 -- 30	87	-	58	10	15	85	115	33	-
30 -- 50	40	-	30	6	7	46	60	9	-
50 -- 100	9	-	12	3	3	13	13	3	-
100 ed oltre	3	-	6	4	2	3	6	2	-
TOTALE	1.219	-	1.888	245	241	2.398	5.700	1.358	11
CLASSI DI SAU (in ettari)									
Senza superficie	1	-	-	-	1	1	3	1	-
Meno di 1 ettaro	34	-	174	24	27	254	1.383	257	1
1 -- 2	70	-	237	33	36	359	1.092	273	2
2 -- 3	86	-	239	19	30	308	743	211	3
3 -- 5	191	-	420	51	38	470	925	249	2
5 -- 10	442	-	476	59	45	576	964	215	-
10 -- 20	291	-	265	40	44	316	447	118	3
20 -- 30	72	-	41	10	11	73	95	25	-
30 -- 50	23	-	23	4	5	29	34	5	-
50 -- 100	7	-	9	2	2	12	11	3	-
100 ed oltre	2	-	4	3	2	-	3	1	-
TOTALE	1.219	-	1.888	245	241	2.398	5.700	1.358	11
CAPI									
CLASSI DI SUPERFICIE TOTALE (in ettari)									
Senza superficie	13	-	-	-	2	32	-	-	-
Meno di 1 ettaro	95	-	585	46	26	233	86.055	1.928	-
1 -- 2	197	-	1.154	106	65	1.048	207.662	3.048	7
2 -- 3	364	-	2.615	87	72	2.150	236.820	28.576	12
3 -- 5	1.316	-	4.922	218	86	1.048	70.115	3.670	9
5 -- 10	5.183	-	8.792	480	81	4.508	52.535	14.002	43
10 -- 20	6.342	-	10.007	449	104	2.876	89.895	2.098	99
20 -- 30	2.722	-	3.604	206	80	806	164.791	491	-
30 -- 50	1.966	-	2.837	94	153	2.751	108.090	147	-
50 -- 100	618	-	1.632	39	9	97	586	27	-
100 ed oltre	34	-	2.170	183	5	13	247	43	-
TOTALE	18.850	-	38.318	1.908	683	15.562	1.016.796	54.030	170
CLASSI DI SAU (in ettari)									
Senza superficie	13	-	-	-	2	32	23	10	-
Meno di 1 ettaro	113	-	1.115	134	50	476	92.830	2.941	5
1 -- 2	290	-	1.666	136	91	1.078	252.072	29.231	4
2 -- 3	495	-	3.026	44	71	2.252	240.424	2.887	19
3 -- 5	1.715	-	5.301	230	57	1.235	72.988	13.295	43
5 -- 10	5.508	-	9.269	453	88	4.750	49.254	3.584	-
10 -- 20	6.370	-	8.674	420	130	2.193	197.808	1.553	99
20 -- 30	2.476	-	2.999	246	87	770	109.329	384	-
30 -- 50	1.418	-	3.177	56	94	2.674	1.383	77	-
50 -- 100	449	-	1.681	19	8	102	618	50	-
100 ed oltre	3	-	1.410	170	5	-	67	18	-
TOTALE	18.850	-	38.318	1.908	683	15.562	1.016.796	54.030	170

Tavola 2.28 - Aziende con allevamenti e relativo numero di capi per specie di bestiame, forma di conduzione e zona altimetrica

FORME DI CONDUZIONE ZONE ALTIMETRICHE	SPECIE DI BESTIAME								
	Bovini	Bufalini	Ovini	Caprini	Equini	Suini	Allevamenti avicoli	Conigli	Struzzi
AZIENDE									
FORME DI CONDUZIONE									
Conduzione diretta del coltivatore	1.206	-	1.860	239	237	2.355	5.557	1.332	11
<i>Con solo manodopera familiare</i>	1.125	-	1.739	226	220	2.209	5.148	1.254	11
<i>Con manodopera familiare prevalente</i>	74	-	110	13	14	133	367	73	-
<i>Con manodopera extrafamiliare prevalente</i>	7	-	11	-	3	13	42	5	-
Conduzione con salariati	12	-	23	6	4	40	134	25	-
Conduzione a colonia parziaria appoderata	1	-	5	-	-	3	9	1	-
TOTALE	1.219	-	1.888	245	241	2.398	5.700	1.358	11
ZONE ALTIMETRICHE									
Montagna	269	-	428	94	97	416	1.014	279	2
Collina	950	-	1.460	151	144	1.982	4.686	1.079	9
Pianura	-	-	-	-	-	-	-	-	-
TOTALE	1.219	-	1.888	245	241	2.398	5.700	1.358	11
CAPI									
FORME DI CONDUZIONE									
Conduzione diretta del coltivatore	18.695	-	37.566	1.868	657	13.348	383.034	27.725	170
<i>Con solo manodopera familiare</i>	16.719	-	27.673	1.636	537	11.320	188.667	23.249	170
<i>Con manodopera familiare prevalente</i>	1.840	-	7.953	232	115	1.105	192.588	4.416	-
<i>Con manodopera extrafamiliare prevalente</i>	136	-	1.940	-	5	923	1.779	60	-
Conduzione con salariati	153	-	720	40	26	2.209	633.561	26.295	-
Conduzione a colonia parziaria appoderata	2	-	32	-	-	5	201	10	-
TOTALE	18.850	-	38.318	1.908	683	15.562	1.016.796	54.030	170
ZONE ALTIMETRICHE									
Montagna	3.721	-	11.921	1.144	325	1.515	79.572	14.064	10
Collina	15.129	-	26.397	764	358	14.047	937.224	39.966	160
Pianura	-	-	-	-	-	-	-	-	-
TOTALE	18.850	-	38.318	1.908	683	15.562	1.016.796	54.030	170

Tavola 2.29 - Aziende con bovini e/o bufalini e relativo numero di capi per classe di superficie totale e categoria

CATEGORIE	CLASSI DI SUPERFICIE TOTALE (in ettari)									Totale
	Senza superficie	Meno di 1	1 -- 2	2 -- 5	5 -- 10	10 -- 20	20 -- 50	50 -- 100	100 ed oltre	
AZIENDE										
BOVINI	1	24	51	237	430	337	127	9	3	1.219
Di età inferiore a 1 anno	1	15	32	160	318	271	113	9	3	922
Destinati ad essere macellati come vitelli	-	3	15	56	91	71	28	2	1	267
Maschi da riproduzione	-	-	2	4	23	18	3	1	-	51
Maschi da macello	-	10	11	74	171	160	69	4	1	500
Femmine da allevamento	1	1	6	34	88	90	48	4	1	273
Femmine da macello	-	5	6	50	107	101	50	4	-	323
Da 1 anno a meno di 2 anni	1	4	10	71	170	170	85	8	-	519
Maschi da riproduzione	-	-	1	2	11	5	2	1	-	22
Maschi da macello	-	3	4	43	93	102	49	4	-	298
Femmine da allevamento	1	-	3	21	75	84	49	6	-	239
Femmine da macello	-	1	2	16	30	30	17	2	-	98
Da 2 anni e più	1	14	26	185	367	280	113	9	1	996
Maschi da riproduzione	-	-	-	-	12	7	4	2	-	25
Maschi da macello	-	1	-	9	11	11	7	1	-	40
Femmine manze da allevamento	1	6	4	59	119	82	37	-	1	309
Femmine manze da macello	-	2	3	18	22	18	7	-	-	70
Femmine vacche da latte	-	4	6	39	110	96	50	4	-	309
Femmine altre vacche	1	3	13	76	136	101	43	4	-	377
BUFALINI	-	-	-	-	-	-	-	-	-	-
CAPI										
BOVINI	13	95	197	1.680	5.183	6.342	4.688	618	34	18.850
Di età inferiore a 1 anno	1	32	114	616	1.748	2.065	1.481	240	11	6.308
Destinati ad essere macellati come vitelli	-	5	29	200	514	530	190	41	2	1.511
Maschi da riproduzione	-	-	3	9	56	73	12	1	-	154
Maschi da macello	-	17	20	191	568	662	632	105	8	2.203
Femmine da allevamento	1	1	10	78	282	461	362	76	1	1.272
Femmine da macello	-	9	52	138	328	339	285	17	-	1.168
Da 1 anno a meno di 2 anni	1	7	27	309	882	1.273	1.047	86	-	3.632
Maschi da riproduzione	-	-	1	5	64	28	7	1	-	106
Maschi da macello	-	6	5	184	499	743	595	33	-	2.065
Femmine da allevamento	1	-	7	34	200	406	362	49	-	1.059
Femmine da macello	-	1	14	86	119	96	83	3	-	402
Da 2 anni e più	11	56	56	755	2.553	3.004	2.160	292	23	8.910
Maschi da riproduzione	-	-	-	-	50	40	47	41	-	178
Maschi da macello	-	2	-	53	62	66	19	1	-	203
Femmine manze da allevamento	6	10	8	188	528	506	386	-	23	1.655
Femmine manze da macello	-	5	3	56	79	79	34	-	-	256
Femmine vacche da latte	-	35	16	242	1.176	1.558	1.205	169	-	4.401
Femmine altre vacche	5	4	29	216	658	755	469	81	-	2.217
BUFALINI	-	-	-	-	-	-	-	-	-	-

Tavola 2.30 - Aziende con suini e relativo numero di capi per classe di superficie totale e categoria

CATEGORIE	CLASSI DI SUPERFICIE TOTALE (in ettari)									Totale
	Senza superficie	Meno di 1	1 -- 2	2 -- 5	5 -- 10	10 -- 20	20 -- 50	50 -- 100	100 ed oltre	
AZIENDE										
SUINI	1	159	307	766	638	380	131	13	3	2.398
Suini di peso inferiore a 20 kg	1	3	5	8	9	8	2	1	-	37
Da 20 Kg a meno di 50 Kg	-	9	3	7	12	17	8	-	-	56
Da ingrasso di 50 Kg e più	1	150	305	759	627	374	128	13	3	2.360
Da 50 Kg a meno di 80 Kg	1	2	15	17	30	27	8	-	-	100
Da 80 Kg a meno di 110 Kg	-	25	53	124	94	47	15	3	-	361
Da 110 Kg e più	1	123	243	626	526	319	113	10	3	1.964
Da riproduzione di 50 Kg e più	1	2	7	28	33	42	13	1	-	127
Verri	1	1	4	11	12	15	8	-	-	52
Scrofe montate	1	1	5	23	30	36	10	1	-	107
di cui montate per la prima volta	-	-	2	2	1	1	-	-	-	6
Altre scrofe	-	1	2	7	4	11	5	-	-	30
di cui giovani non ancora montate	-	-	1	1	1	1	-	-	-	4
CAPI										
SUINI	32	233	1.048	3.198	4.508	2.876	3.557	97	13	15.562
Suini di peso inferiore a 20 kg	6	8	104	215	400	209	559	5	-	1.506
Da 20 Kg a meno di 50 Kg	-	21	42	81	437	531	294	-	-	1.406
Da ingrasso di 50 Kg e più	19	199	848	2.782	3.448	1.839	2.293	91	13	11.532
Da 50 Kg a meno di 80 Kg	4	2	121	52	274	455	1.226	-	-	2.134
Da 80 Kg a meno di 110 Kg	-	33	246	517	1.963	361	610	61	-	3.791
Da 110 Kg e più	15	164	481	2.213	1.211	1.023	457	30	13	5.607
Da riproduzione di 50 Kg e più	7	5	54	120	223	297	411	1	-	1.118
Verri	1	2	4	18	16	29	13	-	-	83
Scrofe montate	6	2	37	78	193	202	338	1	-	857
di cui montate per la prima volta	-	-	22	2	2	7	-	-	-	33
Altre scrofe	-	1	13	24	14	66	60	-	-	178
di cui giovani non ancora montate	-	-	12	5	1	6	-	-	-	24

Tavola 2.31 - Aziende con ovini, caprini, equini, allevamenti avicoli, conigli, struzzi e/o altri allevamenti e relativo numero di capi per classe di superficie totale, specie e categoria

SPECIE E CATEGORIE	CLASSI DI SUPERFICIE TOTALE <i>(in ettari)</i>									Totale
	Senza superficie	Meno di 1	1 -- 2	2 -- 5	5 -- 10	10 -- 20	20 -- 50	50 -- 100	100 ed oltre	
AZIENDE										
OVINI	-	107	187	630	535	323	88	12	6	1.888
Pecore	-	98	177	594	511	305	83	12	5	1.785
<i>Da latte</i>	-	25	47	151	142	85	21	3	2	476
<i>Altre</i>	-	77	138	484	416	252	68	11	5	1.451
Altri ovini	-	25	33	149	141	126	36	4	4	518
CAPRINI	-	12	29	69	63	49	16	3	4	245
Capre	-	8	21	49	55	45	15	3	4	200
<i>Che hanno già figliato</i>	-	7	20	40	46	40	14	2	3	172
<i>Montate per la prima volta</i>	-	1	3	12	25	10	4	3	2	60
Altri caprini	-	7	14	31	17	17	8	1	2	97
EQUINI	1	13	32	73	44	51	22	3	2	241
Cavalli	1	13	29	60	41	48	22	3	2	219
Asini	-	-	1	6	2	5	-	-	-	14
Altri equini	-	1	3	9	3	3	-	-	-	19
ALLEVAMENTI AVICOLI	-	993	1.067	1.752	1.130	564	175	13	6	5.700
Polli da carne	-	626	676	1.165	773	382	129	8	5	3.764
Galline da uova	-	883	930	1.538	996	517	161	13	4	5.042
Tacchini	-	115	153	338	278	150	72	6	2	1.114
Faraone	-	8	8	14	8	7	3	-	-	48
Oche	-	75	116	196	148	112	35	5	1	688
Altri allevamenti	-	9	8	12	7	9	3	1	-	49
CONIGLI	-	168	266	460	268	149	42	3	2	1.358
Fattrici	-	139	214	367	224	120	34	1	2	1.101
Altri conigli	-	145	231	397	225	130	36	2	2	1.168
STRUZZI	-	-	2	4	2	3	-	-	-	11
Riproduttori	-	-	-	1	2	3	-	-	-	6
Altri	-	-	2	4	1	1	-	-	-	8
ALTRI ALLEVAMENTI	-	10	9	14	5	8	5	-	2	53
CAPI										
OVINI	-	585	1.154	7.537	8.792	10.007	6.441	1.632	2.170	38.318
Pecore	-	509	1.040	6.943	7.996	8.880	5.609	1.612	2.110	34.699
<i>Da latte</i>	-	127	286	1.826	2.213	2.080	1.720	570	950	9.772
<i>Altre</i>	-	382	754	5.117	5.783	6.800	3.889	1.042	1.160	24.927
Altri ovini	-	76	114	594	796	1.127	832	20	60	3.619
CAPRINI	-	46	106	305	480	449	300	39	183	1.908
Capre	-	25	83	241	431	393	268	38	179	1.658
<i>Che hanno già figliato</i>	-	24	79	193	361	361	241	28	173	1.460
<i>Montate per la prima volta</i>	-	1	4	48	70	32	27	10	6	198
Altri caprini	-	21	23	64	49	56	32	1	4	250
EQUINI	2	26	65	158	81	104	233	9	5	683
Cavalli	2	25	60	141	73	86	233	9	5	634
Asini	-	-	2	6	4	12	-	-	-	24
Altri equini	-	1	3	11	4	6	-	-	-	25
ALLEVAMENTI AVICOLI	-	86.055	207.662	306.935	52.535	89.895	272.881	586	247	1.016.796
Polli da carne	-	73.745	197.382	281.924	14.941	67.390	268.864	225	175	904.646
Galline da uova	-	10.114	8.550	20.549	32.398	19.797	2.596	207	45	94.256
Tacchini	-	1.479	701	1.889	1.520	1.131	554	52	23	7.349
Faraone	-	61	58	111	56	27	82	-	-	395
Oche	-	606	869	2.170	1.537	1.299	578	98	4	7.161
Altri allevamenti	-	50	102	292	2.083	251	207	4	-	2.989
CONIGLI	-	1.928	3.048	32.246	14.002	2.098	638	27	43	54.030
Fattrici	-	372	573	6.515	1.842	436	126	2	8	9.874
Altri conigli	-	1.556	2.475	25.731	12.160	1.662	512	25	35	44.156
STRUZZI	-	-	7	21	43	99	-	-	-	170
Riproduttori	-	-	-	2	11	50	-	-	-	63
Altri	-	-	7	19	32	49	-	-	-	107

Tavola 2.32 - Aziende con bovini e relativo numero di capi per classe di capi, classe di superficie totale e classe di superficie agricola utilizzata (SAU)

		CLASSI DI CAPI									
CLASSI DI SUPERFICIE TOTALE											
CLASSI DI SAU	1 -- 2	3 -- 5	6 -- 9	10 -- 19	20 -- 49	50 -- 99	100 -- 499	500 -- 999	1000 -- 1999	2000 ed oltre	Totale
AZIENDE											
CLASSI DI SUPERFICIE TOTALE (in ettari)											
Senza superficie	-	-	-	1	-	-	-	-	-	-	1
Meno di 1 ettaro	15	4	3	1	1	-	-	-	-	-	24
1 -- 2	34	10	4	2	-	1	-	-	-	-	51
2 -- 3	27	19	8	9	4	-	-	-	-	-	67
3 -- 5	39	55	35	28	11	2	-	-	-	-	170
5 -- 10	48	93	86	120	78	4	1	-	-	-	430
10 -- 20	35	40	43	103	94	20	2	-	-	-	337
20 -- 30	2	3	6	19	43	12	2	-	-	-	87
30 -- 50	-	3	1	4	18	9	5	-	-	-	40
50 -- 100	-	-	-	-	3	4	2	-	-	-	9
100 ed oltre	2	-	-	-	1	-	-	-	-	-	3
TOTALE	202	227	186	287	253	52	12	-	-	-	1.219
CLASSI DI SAU (in ettari)											
Senza superficie	-	-	-	1	-	-	-	-	-	-	1
Meno di 1 ettaro	24	4	4	1	1	-	-	-	-	-	34
1 -- 2	39	21	5	3	1	1	-	-	-	-	70
2 -- 3	27	28	14	12	5	-	-	-	-	-	86
3 -- 5	37	52	49	38	12	2	1	-	-	-	191
5 -- 10	50	93	72	128	95	4	-	-	-	-	442
10 -- 20	22	24	37	89	93	23	3	-	-	-	291
20 -- 30	1	5	4	14	32	15	1	-	-	-	72
30 -- 50	-	-	1	1	10	6	5	-	-	-	23
50 -- 100	-	-	-	-	4	1	2	-	-	-	7
100 ed oltre	2	-	-	-	-	-	-	-	-	-	2
TOTALE	202	227	186	287	253	52	12	-	-	-	1.219
CAPI											
CLASSI DI SUPERFICIE TOTALE (in ettari)											
Senza superficie	-	-	-	13	-	-	-	-	-	-	13
Meno di 1 ettaro	23	15	21	14	22	-	-	-	-	-	95
1 -- 2	50	36	29	27	-	55	-	-	-	-	197
2 -- 3	39	67	58	110	90	-	-	-	-	-	364
3 -- 5	65	206	246	376	296	127	-	-	-	-	1.316
5 -- 10	78	369	628	1.620	2.104	272	112	-	-	-	5.183
10 -- 20	52	166	323	1.396	2.878	1.263	264	-	-	-	6.342
20 -- 30	3	14	42	266	1.353	775	269	-	-	-	2.722
30 -- 50	-	9	8	56	656	571	666	-	-	-	1.966
50 -- 100	-	-	-	-	92	290	236	-	-	-	618
100 ed oltre	3	-	-	-	31	-	-	-	-	-	34
TOTALE	313	882	1.355	3.878	7.522	3.353	1.547	-	-	-	18.850
CLASSI DI SAU (in ettari)											
Senza superficie	-	-	-	13	-	-	-	-	-	-	13
Meno di 1 ettaro	35	15	27	14	22	-	-	-	-	-	113
1 -- 2	58	74	37	37	29	55	-	-	-	-	290
2 -- 3	41	103	102	148	101	-	-	-	-	-	495
3 -- 5	63	197	356	512	348	127	112	-	-	-	1.715
5 -- 10	78	375	520	1.711	2.552	272	-	-	-	-	5.508
10 -- 20	34	100	277	1.223	2.891	1.442	403	-	-	-	6.370
20 -- 30	1	18	28	210	1.116	973	130	-	-	-	2.476
30 -- 50	-	-	8	10	340	394	666	-	-	-	1.418
50 -- 100	-	-	-	-	123	90	236	-	-	-	449
100 ed oltre	3	-	-	-	-	-	-	-	-	-	3
TOTALE	313	882	1.355	3.878	7.522	3.353	1.547	-	-	-	18.850

Tavola 2.33 - Aziende con bovini e relativo numero di capi per classe di capi, forma di conduzione e zona altimetrica

FORME DI CONDUZIONE ZONE ALTIMETRICHE	CLASSI DI CAPI										Totale
	1 -- 2	3 -- 5	6 -- 9	10 -- 19	20 -- 49	50 -- 99	100 -- 499	500 -- 999	1000 -- 1999	2000 ed oltre	
AZIENDE											
FORME DI CONDUZIONE											
Conduzione diretta del coltivatore	198	224	185	286	249	52	12	-	-	-	1.206
<i>Con solo manodopera familiare</i>	188	217	175	268	224	44	9	-	-	-	1.125
<i>Con manodopera familiare prevalente</i>	10	7	9	16	21	8	3	-	-	-	74
<i>Con manodopera extrafamiliare prevalente</i>	-	-	1	2	4	-	-	-	-	-	7
Conduzione con salariati	3	3	1	1	4	-	-	-	-	-	12
Conduzione a colonia parziaria appoderata	1	-	-	-	-	-	-	-	-	-	1
TOTALE	202	227	186	287	253	52	12	-	-	-	1.219
ZONE ALTIMETRICHE											
Montagna	38	64	40	66	51	8	2	-	-	-	269
Collina	164	163	146	221	202	44	10	-	-	-	950
Pianura	-	-	-	-	-	-	-	-	-	-	-
TOTALE	202	227	186	287	253	52	12	-	-	-	1.219
CAPI											
FORME DI CONDUZIONE											
Conduzione diretta del coltivatore	308	869	1.349	3.868	7.401	3.353	1.547	-	-	-	18.695
<i>Con solo manodopera familiare</i>	291	841	1.277	3.647	6.658	2.788	1.217	-	-	-	16.719
<i>Con manodopera familiare prevalente</i>	17	28	65	200	635	565	330	-	-	-	1.840
<i>Con manodopera extrafamiliare prevalente</i>	-	-	7	21	108	-	-	-	-	-	136
Conduzione con salariati	3	13	6	10	121	-	-	-	-	-	153
Conduzione a colonia parziaria appoderata	2	-	-	-	-	-	-	-	-	-	2
TOTALE	313	882	1.355	3.878	7.522	3.353	1.547	-	-	-	18.850
ZONE ALTIMETRICHE											
Montagna	63	254	292	903	1.494	492	223	-	-	-	3.721
Collina	250	628	1.063	2.975	6.028	2.861	1.324	-	-	-	15.129
Pianura	-	-	-	-	-	-	-	-	-	-	-
TOTALE	313	882	1.355	3.878	7.522	3.353	1.547	-	-	-	18.850

Tavola 2.34 - Aziende con vacche da latte e relativo numero di capi per classe di capi, classe di superficie totale e classe di superficie agricola utilizzata (SAU)

CLASSI DI SUPERFICIE TOTALE CLASSI DI SAU	CLASSI DI CAPI										Totale
	1 -- 2	3 -- 5	6 -- 9	10 -- 19	20 -- 49	50 -- 99	100 -- 499	500 -- 999	1000 -- 1999	2000 ed oltre	
AZIENDE											
CLASSI DI SUPERFICIE TOTALE (in ettari)											
Senza superficie	-	-	-	-	-	-	-	-	-	-	-
Meno di 1 ettaro	2	-	-	2	-	-	-	-	-	-	4
1 -- 2	4	1	1	-	-	-	-	-	-	-	6
2 -- 3	6	3	1	3	-	-	-	-	-	-	13
3 -- 5	7	5	9	3	2	-	-	-	-	-	26
5 -- 10	18	14	23	39	16	-	-	-	-	-	110
10 -- 20	14	12	13	27	25	5	-	-	-	-	96
20 -- 30	-	4	6	9	13	1	-	-	-	-	33
30 -- 50	2	-	-	6	5	4	-	-	-	-	17
50 -- 100	-	-	-	-	3	1	-	-	-	-	4
100 ed oltre	-	-	-	-	-	-	-	-	-	-	-
TOTALE	53	39	53	89	64	11	-	-	-	-	309
CLASSI DI SAU (in ettari)											
Senza superficie	-	-	-	-	-	-	-	-	-	-	-
Meno di 1 ettaro	2	-	-	2	-	-	-	-	-	-	4
1 -- 2	7	2	1	1	-	-	-	-	-	-	11
2 -- 3	5	4	2	2	1	-	-	-	-	-	14
3 -- 5	5	8	11	7	2	-	-	-	-	-	33
5 -- 10	21	12	21	47	18	-	-	-	-	-	119
10 -- 20	11	10	13	20	24	6	-	-	-	-	84
20 -- 30	2	3	5	7	14	-	-	-	-	-	31
30 -- 50	-	-	-	3	5	4	-	-	-	-	12
50 -- 100	-	-	-	-	-	1	-	-	-	-	1
100 ed oltre	-	-	-	-	-	-	-	-	-	-	-
TOTALE	53	39	53	89	64	11	-	-	-	-	309
CAPI											
CLASSI DI SUPERFICIE TOTALE (in ettari)											
Senza superficie	-	-	-	-	-	-	-	-	-	-	-
Meno di 1 ettaro	3	-	-	32	-	-	-	-	-	-	35
1 -- 2	5	3	8	-	-	-	-	-	-	-	16
2 -- 3	8	11	6	32	-	-	-	-	-	-	57
3 -- 5	8	21	66	39	51	-	-	-	-	-	185
5 -- 10	26	57	169	534	390	-	-	-	-	-	1.176
10 -- 20	22	50	96	378	667	345	-	-	-	-	1.558
20 -- 30	-	15	44	120	367	65	-	-	-	-	611
30 -- 50	3	-	-	91	153	347	-	-	-	-	594
50 -- 100	-	-	-	-	104	65	-	-	-	-	169
100 ed oltre	-	-	-	-	-	-	-	-	-	-	-
TOTALE	75	157	389	1.226	1.732	822	-	-	-	-	4.401
CLASSI DI SAU (in ettari)											
Senza superficie	-	-	-	-	-	-	-	-	-	-	-
Meno di 1 ettaro	3	-	-	32	-	-	-	-	-	-	35
1 -- 2	10	7	8	10	-	-	-	-	-	-	35
2 -- 3	6	16	14	22	20	-	-	-	-	-	78
3 -- 5	5	32	80	98	53	-	-	-	-	-	268
5 -- 10	31	48	155	643	441	-	-	-	-	-	1.318
10 -- 20	17	42	96	282	639	410	-	-	-	-	1.486
20 -- 30	3	12	36	94	426	-	-	-	-	-	571
30 -- 50	-	-	-	45	153	347	-	-	-	-	545
50 -- 100	-	-	-	-	-	65	-	-	-	-	65
100 ed oltre	-	-	-	-	-	-	-	-	-	-	-
TOTALE	75	157	389	1.226	1.732	822	-	-	-	-	4.401

Tavola 2.35 - Aziende con vacche da latte e relativo numero di capi per classe di capi, forma di conduzione e zona altimetrica

FORME DI CONDUZIONE ZONE ALTIMETRICHE	CLASSI DI CAPI										Totale
	1 -- 2	3 -- 5	6 -- 9	10 -- 19	20 -- 49	50 -- 99	100 -- 499	500 -- 999	1000 -- 1999	2000 ed oltre	
AZIENDE											
FORME DI CONDUZIONE											
Conduzione diretta del coltivatore	51	38	53	88	64	11	-	-	-	-	305
<i>Con solo manodopera familiare</i>	44	37	49	80	62	7	-	-	-	-	279
<i>Con manodopera familiare prevalente</i>	6	1	4	7	2	4	-	-	-	-	24
<i>Con manodopera extrafamiliare prevalente</i>	1	-	-	1	-	-	-	-	-	-	2
Conduzione con salariati	2	1	-	1	-	-	-	-	-	-	4
Conduzione a colonia parziaria appoderata	-	-	-	-	-	-	-	-	-	-	-
TOTALE	53	39	53	89	64	11	-	-	-	-	309
ZONE ALTIMETRICHE											
Montagna	8	12	10	15	12	3	-	-	-	-	60
Collina	45	27	43	74	52	8	-	-	-	-	249
Pianura	-	-	-	-	-	-	-	-	-	-	-
TOTALE	53	39	53	89	64	11	-	-	-	-	309
CAPI											
FORME DI CONDUZIONE											
Conduzione diretta del coltivatore	73	154	389	1.215	1.732	822	-	-	-	-	4.385
<i>Con solo manodopera familiare</i>	63	149	361	1.107	1.674	520	-	-	-	-	3.874
<i>Con manodopera familiare prevalente</i>	8	5	28	91	58	302	-	-	-	-	492
<i>Con manodopera extrafamiliare prevalente</i>	2	-	-	17	-	-	-	-	-	-	19
Conduzione con salariati	2	3	-	11	-	-	-	-	-	-	16
Conduzione a colonia parziaria appoderata	-	-	-	-	-	-	-	-	-	-	-
TOTALE	75	157	389	1.226	1.732	822	-	-	-	-	4.401
ZONE ALTIMETRICHE											
Montagna	14	51	73	226	309	237	-	-	-	-	910
Collina	61	106	316	1.000	1.423	585	-	-	-	-	3.491
Pianura	-	-	-	-	-	-	-	-	-	-	-
TOTALE	75	157	389	1.226	1.732	822	-	-	-	-	4.401

Tavola 2.36 - Aziende con suini e relativo numero di capi per classe di capi, classe di superficie totale e classe di superficie agricola utilizzata (SAU)

CLASSI DI SUPERFICIE TOTALE CLASSI DI SAU	CLASSI DI CAPI									Totale
	1 -- 2	3 -- 5	6 -- 9	10 -- 19	20 -- 49	50 -- 99	100 -- 499	500 -- 999	1000 ed oltre	
AZIENDE										
CLASSI DI SUPERFICIE TOTALE (in ettari)										
Senza superficie	-	-	-	-	1	-	-	-	-	1
Meno di 1 ettaro	155	2	1	1	-	-	-	-	-	159
1 -- 2	270	22	4	6	2	2	1	-	-	307
2 -- 3	253	15	3	4	1	1	3	2	-	282
3 -- 5	421	43	10	5	4	1	-	-	-	484
5 -- 10	497	89	23	11	7	7	2	1	1	638
10 -- 20	257	75	10	14	11	7	6	-	-	380
20 -- 30	51	22	3	3	2	2	2	-	-	85
30 -- 50	24	10	2	3	3	1	1	1	1	46
50 -- 100	5	4	2	1	-	1	-	-	-	13
100 ed oltre	1	1	1	-	-	-	-	-	-	3
TOTALE	1.934	283	59	48	31	22	15	4	2	2.398
CLASSI DI SAU (in ettari)										
Senza superficie	-	-	-	-	1	-	-	-	-	1
Meno di 1 ettaro	242	5	3	3	-	1	-	-	-	254
1 -- 2	317	28	4	5	3	1	1	-	-	359
2 -- 3	278	14	4	4	1	2	3	2	-	308
3 -- 5	399	47	10	6	4	4	-	-	-	470
5 -- 10	436	92	20	10	8	4	4	1	1	576
10 -- 20	195	75	12	15	9	6	4	-	-	316
20 -- 30	51	12	2	1	3	2	2	-	-	73
30 -- 50	13	6	1	3	2	1	1	1	1	29
50 -- 100	3	4	3	1	-	1	-	-	-	12
TOTALE	1.934	283	59	48	31	22	15	4	2	2.398
CAPI										
CLASSI DI SUPERFICIE TOTALE (in ettari)										
Senza superficie	-	-	-	-	32	-	-	-	-	32
Meno di 1 ettaro	198	10	8	17	-	-	-	-	-	233
1 -- 2	329	73	27	81	76	162	300	-	-	1.048
2 -- 3	323	55	21	51	42	90	433	1.135	-	2.150
3 -- 5	591	157	68	60	103	69	-	-	-	1.048
5 -- 10	711	312	160	144	176	469	441	664	1.431	4.508
10 -- 20	397	260	70	185	314	432	1.218	-	-	2.876
20 -- 30	80	83	22	33	68	120	400	-	-	806
30 -- 50	37	34	15	30	98	70	182	804	1.481	2.751
50 -- 100	7	16	14	10	-	50	-	-	-	97
100 ed oltre	2	4	7	-	-	-	-	-	-	13
TOTALE	2.675	1.004	412	611	909	1.462	2.974	2.603	2.912	15.562
CLASSI DI SAU (in ettari)										
Senza superficie	-	-	-	-	32	-	-	-	-	32
Meno di 1 ettaro	305	21	22	46	-	82	-	-	-	476
1 -- 2	395	93	27	65	118	80	300	-	-	1.078
2 -- 3	375	50	28	52	20	159	433	1.135	-	2.252
3 -- 5	555	176	67	72	107	258	-	-	-	1.235
5 -- 10	636	318	140	136	214	271	940	664	1.431	4.750
10 -- 20	307	268	85	190	252	372	719	-	-	2.193
20 -- 30	78	41	13	10	108	120	400	-	-	770
30 -- 50	19	21	9	30	58	70	182	804	1.481	2.674
50 -- 100	5	16	21	10	-	50	-	-	-	102
TOTALE	2.675	1.004	412	611	909	1.462	2.974	2.603	2.912	15.562

Tavola 2.37 - Aziende con suini e relativo numero di capi per classe di capi, forma di conduzione e zona altimetrica

FORME DI CONDUZIONE ZONE ALTIMETRICHE	CLASSI DI CAPI									Totale
	1 -- 2	3 -- 5	6 -- 9	10 -- 19	20 -- 49	50 -- 99	100 -- 499	500 -- 999	1000 ed oltre	
AZIENDE										
FORME DI CONDUZIONE										
Conduzione diretta del coltivatore	1.898	278	59	48	31	22	15	3	1	2.355
Con solo manodopera familiare	1.805	252	54	42	24	16	13	2	1	2.209
Con manodopera familiare prevalente	87	24	5	5	5	5	2	-	-	133
Con manodopera extrafamiliare prevalente	6	2	-	1	2	1	-	1	-	13
Conduzione con salariati	33	5	-	-	-	-	-	1	1	40
Conduzione a colonia parziaria appoderata	3	-	-	-	-	-	-	-	-	3
TOTALE	1.934	283	59	48	31	22	15	4	2	2.398
ZONE ALTIMETRICHE										
Montagna	348	49	2	4	9	2	2	-	-	416
Collina	1.586	234	57	44	22	20	13	4	2	1.982
Pianura	-	-	-	-	-	-	-	-	-	-
TOTALE	1.934	283	59	48	31	22	15	4	2	2.398
CAPI										
FORME DI CONDUZIONE										
Conduzione diretta del coltivatore	2.627	983	412	611	909	1.462	2.974	1.939	1.431	13.348
Con solo manodopera familiare	2.497	887	380	530	683	1.102	2.675	1.135	1.431	11.320
Con manodopera familiare prevalente	124	88	32	66	186	310	299	-	-	1.105
Con manodopera extrafamiliare prevalente	6	8	-	15	40	50	-	804	-	923
Conduzione con salariati	43	21	-	-	-	-	-	664	1.481	2.209
Conduzione a colonia parziaria appoderata	5	-	-	-	-	-	-	-	-	5
TOTALE	2.675	1.004	412	611	909	1.462	2.974	2.603	2.912	15.562
ZONE ALTIMETRICHE										
Montagna	490	178	16	40	248	129	414	-	-	1.515
Collina	2.185	826	396	571	661	1.333	2.560	2.603	2.912	14.047
Pianura	-	-	-	-	-	-	-	-	-	-
TOTALE	2.675	1.004	412	611	909	1.462	2.974	2.603	2.912	15.562

Tavola 2.38 - Aziende con ovini e relativo numero di capi per classe di capi, classe di superficie totale e classe di superficie agricola utilizzata (SAU)

CLASSI DI SUPERFICIE TOTALE CLASSI DI SAU	CLASSI DI CAPI										Totale
	1 -- 2	3 -- 9	10 -- 19	20 -- 49	50 -- 99	100 -- 499	500 -- 999	1000 -- 2999	3000 -- 4999	5000 ed oltre	
AZIENDE											
CLASSI DI SUPERFICIE TOTALE (in ettari)											
Senza superficie	-	-	-	-	-	-	-	-	-	-	-
Meno di 1 ettaro	18	72	13	4	-	-	-	-	-	-	107
1 -- 2	32	121	27	5	2	-	-	-	-	-	187
2 -- 3	29	111	51	14	-	1	1	-	-	-	207
3 -- 5	27	195	141	54	5	1	-	-	-	-	423
5 -- 10	25	219	169	93	18	11	-	-	-	-	535
10 -- 20	10	89	111	73	22	17	-	1	-	-	323
20 -- 30	-	8	17	16	8	8	1	-	-	-	58
30 -- 50	-	9	3	8	1	8	-	1	-	-	30
50 -- 100	1	3	-	2	2	3	1	-	-	-	12
100 ed oltre	-	-	1	1	-	1	3	-	-	-	6
TOTALE	142	827	533	270	58	50	6	2	-	-	1.888
CLASSE DI SAU (in ettari)											
Senza superficie	-	-	-	-	-	-	-	-	-	-	-
Meno di 1 ettaro	37	110	17	7	2	1	-	-	-	-	174
1 -- 2	30	145	51	10	1	-	-	-	-	-	237
2 -- 3	25	126	67	19	1	-	1	-	-	-	239
3 -- 5	21	184	139	67	7	2	-	-	-	-	420
5 -- 10	21	174	159	90	19	13	-	-	-	-	476
10 -- 20	7	70	88	62	22	15	-	1	-	-	265
20 -- 30	-	10	9	9	3	9	1	-	-	-	41
30 -- 50	-	8	2	3	1	8	-	1	-	-	23
50 -- 100	1	-	1	2	2	1	2	-	-	-	9
100 ed oltre	-	-	-	1	-	1	2	-	-	-	4
TOTALE	142	827	533	270	58	50	6	2	-	-	1.888
CAPI											
CLASSI DI SUPERFICIE TOTALE (in ettari)											
Senza superficie	-	-	-	-	-	-	-	-	-	-	-
Meno di 1 ettaro	36	293	139	117	-	-	-	-	-	-	585
1 -- 2	62	535	323	112	122	-	-	-	-	-	1.154
2 -- 3	53	526	635	401	-	100	900	-	-	-	2.615
3 -- 5	51	963	1.833	1.463	312	300	-	-	-	-	4.922
5 -- 10	47	1.065	2.192	2.518	1.176	1.794	-	-	-	-	8.792
10 -- 20	19	466	1.502	2.145	1.445	3.170	-	1.260	-	-	10.007
20 -- 30	-	37	220	471	567	1.789	520	-	-	-	3.604
30 -- 50	-	55	36	221	65	1.430	-	1.030	-	-	2.837
50 -- 100	2	11	-	50	130	924	515	-	-	-	1.632
100 ed oltre	-	-	10	26	-	154	1.980	-	-	-	2.170
TOTALE	270	3.951	6.890	7.524	3.817	9.661	3.915	2.290	-	-	38.318
CLASSE DI SAU (in ettari)											
Senza superficie	-	-	-	-	-	-	-	-	-	-	-
Meno di 1 ettaro	73	457	188	189	108	100	-	-	-	-	1.115
1 -- 2	57	673	613	256	67	-	-	-	-	-	1.666
2 -- 3	46	573	868	547	92	-	900	-	-	-	3.026
3 -- 5	38	936	1.790	1.759	373	405	-	-	-	-	5.301
5 -- 10	40	860	2.104	2.553	1.303	2.409	-	-	-	-	9.269
10 -- 20	14	358	1.164	1.814	1.444	2.620	-	1.260	-	-	8.674
20 -- 30	-	50	131	244	235	1.819	520	-	-	-	2.999
30 -- 50	-	44	22	86	65	1.930	-	1.030	-	-	3.177
50 -- 100	2	-	10	50	130	224	1.265	-	-	-	1.681
100 ed oltre	-	-	-	26	-	154	1.230	-	-	-	1.410
TOTALE	270	3.951	6.890	7.524	3.817	9.661	3.915	2.290	-	-	38.318

Tavola 2.39 - Aziende con ovini e relativo numero di capi per classe di capi, forma di conduzione e zona altimetrica

FORME DI CONDUZIONE ZONE ALTIMETRICHE	CLASSI DI CAPI										Totale
	1 -- 2	3 -- 9	10 -- 19	20 -- 49	50 -- 99	100 -- 499	500 -- 999	1000 -- 2999	3000 -- 4999	5000 ed oltre	
AZIENDE											
FORME DI CONDUZIONE											
Conduzione diretta del coltivatore	139	815	525	267	58	48	6	2	-	-	1.860
Con solo manodopera familiare	134	768	499	248	50	40	-	-	-	-	1.739
Con manodopera familiare prevalente	5	43	23	18	7	8	5	1	-	-	110
Con manodopera extrafamiliare prevalente	-	4	3	1	1	-	1	1	-	-	11
Conduzione con salariati	3	9	6	3	-	2	-	-	-	-	23
Conduzione a colonia parziaria appoderata	-	3	2	-	-	-	-	-	-	-	5
TOTALE	142	827	533	270	58	50	6	2	-	-	1.888
ZONE ALTIMETRICHE											
Montagna	18	157	130	72	22	27	2	-	-	-	428
Collina	124	670	403	198	36	23	4	2	-	-	1.460
Pianura	-	-	-	-	-	-	-	-	-	-	-
TOTALE	142	827	533	270	58	50	6	2	-	-	1.888
CAPI											
FORME DI CONDUZIONE											
Conduzione diretta del coltivatore	264	3.892	6.785	7.456	3.817	9.147	3.915	2.290	-	-	37.566
Con solo manodopera familiare	255	3.657	6.451	6.871	3.279	7.160	-	-	-	-	27.673
Con manodopera familiare prevalente	9	213	296	555	463	1.987	3.400	1.030	-	-	7.953
Con manodopera extrafamiliare prevalente	-	22	38	30	75	-	515	1.260	-	-	1.940
Conduzione con salariati	6	49	83	68	-	514	-	-	-	-	720
Conduzione a colonia parziaria appoderata	-	10	22	-	-	-	-	-	-	-	32
TOTALE	270	3.951	6.890	7.524	3.817	9.661	3.915	2.290	-	-	38.318
ZONE ALTIMETRICHE											
Montagna	35	796	1.675	2.085	1.479	4.721	1.130	-	-	-	11.921
Collina	235	3.155	5.215	5.439	2.338	4.940	2.785	2.290	-	-	26.397
Pianura	-	-	-	-	-	-	-	-	-	-	-
TOTALE	270	3.951	6.890	7.524	3.817	9.661	3.915	2.290	-	-	38.318

Tavola 2.40 - Aziende con polli da carne e relativo numero di capi per classe di capi, classe di superficie totale e classe di superficie agricola utilizzata (SAU)

CLASSI DI SUPERFICIE TOTALE CLASSI DI SAU	CLASSI DI CAPI									Totale
	Meno di 50	50 -- 100	100 -- 500	500 -- 1000	1000 -- 5000	5000 -- 10000	10000 -- 25000	25000 -- 50000	50000 ed oltre	
AZIENDE										
CLASSI DI SUPERFICIE TOTALE (in ettari)										
Senza superficie	-	-	-	-	-	-	-	-	-	-
Meno di 1 ettaro	610	11	4	-	-	-	-	-	1	626
1 -- 2	663	10	1	-	1	-	-	-	1	676
2 -- 3	482	12	3	-	-	-	-	-	1	498
3 -- 5	644	20	2	-	-	-	-	1	-	667
5 -- 10	729	35	9	-	-	-	-	-	-	773
10 -- 20	359	16	5	-	-	-	1	-	1	382
20 -- 30	83	6	1	-	-	-	-	-	1	91
30 -- 50	34	2	-	-	-	-	-	1	1	38
50 -- 100	6	2	-	-	-	-	-	-	-	8
100 ed oltre	4	-	1	-	-	-	-	-	-	5
TOTALE	3.614	114	26	-	1	-	1	2	6	3.764
CLASSI DI SAU (in ettari)										
Senza superficie	1	-	-	-	-	-	-	-	-	1
Meno di 1 ettaro	848	14	4	-	-	-	-	-	1	867
1 -- 2	678	15	3	-	1	-	-	1	1	699
2 -- 3	470	12	1	-	-	-	-	-	1	484
3 -- 5	600	16	4	-	-	-	-	-	1	621
5 -- 10	633	34	9	-	-	-	-	-	-	676
10 -- 20	295	16	4	-	-	-	1	-	1	317
20 -- 30	62	4	-	-	-	-	-	1	1	68
30 -- 50	19	1	-	-	-	-	-	-	-	20
50 -- 100	6	2	1	-	-	-	-	-	-	9
100 ed oltre	2	-	-	-	-	-	-	-	-	2
TOTALE	3.614	114	26	-	1	-	1	2	6	3.764
CAPI										
CLASSI DI SUPERFICIE TOTALE (in ettari)										
Senza superficie	-	-	-	-	-	-	-	-	-	-
Meno di 1 ettaro	8.765	580	400	-	-	-	-	-	64.000	73.745
1 -- 2	9.697	535	150	-	2.000	-	-	-	185.000	197.382
2 -- 3	7.273	620	320	-	-	-	-	-	220.000	228.213
3 -- 5	9.891	1.120	200	-	-	-	-	42.500	-	53.711
5 -- 10	12.101	1.940	900	-	-	-	-	-	-	14.941
10 -- 20	5.980	910	500	-	-	-	10.000	-	50.000	67.390
20 -- 30	1.686	330	100	-	-	-	-	-	160.000	162.116
30 -- 50	648	100	-	-	-	-	-	46.000	60.000	106.748
50 -- 100	115	110	-	-	-	-	-	-	-	225
100 ed oltre	75	-	100	-	-	-	-	-	-	175
TOTALE	56.231	6.245	2.670	-	2.000	-	10.000	88.500	739.000	904.646
CLASSI DI SAU (in ettari)										
Senza superficie	10	-	-	-	-	-	-	-	-	10
Meno di 1 ettaro	12.048	730	400	-	-	-	-	-	64.000	77.178
1 -- 2	10.060	815	370	-	2.000	-	-	42.500	185.000	240.745
2 -- 3	7.124	620	100	-	-	-	-	-	220.000	227.844
3 -- 5	9.452	900	400	-	-	-	-	-	50.000	60.752
5 -- 10	10.485	1.900	900	-	-	-	-	-	-	13.285
10 -- 20	5.314	920	400	-	-	-	10.000	-	160.000	176.634
20 -- 30	1.185	200	-	-	-	-	-	46.000	60.000	107.385
30 -- 50	413	50	-	-	-	-	-	-	-	463
50 -- 100	105	110	100	-	-	-	-	-	-	315
100 ed oltre	35	-	-	-	-	-	-	-	-	35
TOTALE	56.231	6.245	2.670	-	2.000	-	10.000	88.500	739.000	904.646

Tavola 2.41 - Aziende con polli da carne e relativo numero di capi per classe di capi, forma di conduzione e zona altimetrica

FORME DI CONDUZIONE ZONE ALTIMETRICHE	CLASSI DI CAPI									Totale
	Meno di 50	50 -- 100	100 -- 500	500 --1000	1000 -- 5000	5000 -- 10000	10000 -- 25000	25000 -- 50000	50000 ed oltre	
AZIENDE										
FORME DI CONDUZIONE										
Conduzione diretta del coltivatore	3.564	113	26	-	1	-	1	-	2	3.707
Con solo manodopera familiare	3.318	99	23	-	1	-	-	-	1	3.442
Con manodopera familiare prevalente	221	13	1	-	-	-	1	-	1	237
Con manodopera extrafamiliare prevalente	25	1	2	-	-	-	-	-	-	28
Conduzione con salariati	46	-	-	-	-	-	-	2	4	52
Conduzione a colonia parziaria appoderata	4	1	-	-	-	-	-	-	-	5
TOTALE	3.614	114	26	-	1	-	1	2	6	3.764
ZONE ALTIMETRICHE										
Montagna	566	11	1	-	-	-	-	-	1	579
Collina	3.048	103	25	-	1	-	1	2	5	3.185
Pianura	-	-	-	-	-	-	-	-	-	-
TOTALE	3.614	114	26	-	1	-	1	2	6	3.764
CAPI										
FORME DI CONDUZIONE										
Conduzione diretta del coltivatore	55.487	6.185	2.670	-	2.000	-	10.000	-	220.000	296.342
Con solo manodopera familiare	51.381	5.425	2.370	-	2.000	-	-	-	60.000	121.176
Con manodopera familiare prevalente	3.733	710	100	-	-	-	10.000	-	160.000	174.543
Con manodopera extrafamiliare prevalente	373	50	200	-	-	-	-	-	-	623
Conduzione con salariati	694	-	-	-	-	-	-	88.500	519.000	608.194
Conduzione a colonia parziaria appoderata	50	60	-	-	-	-	-	-	-	110
TOTALE	56.231	6.245	2.670	-	2.000	-	10.000	88.500	739.000	904.646
ZONE ALTIMETRICHE										
Montagna	8.068	610	100	-	-	-	-	-	60.000	68.778
Collina	48.163	5.635	2.570	-	2.000	-	10.000	88.500	679.000	835.868
Pianura	-	-	-	-	-	-	-	-	-	-
TOTALE	56.231	6.245	2.670	-	2.000	-	10.000	88.500	739.000	904.646

Tavola 2.42 - Aziende con galline da uova e relativo numero di capi per classe di capi , classe di superficie totale e classe di superficie agricola utilizzata (SAU)

CLASSI DI SUPERFICIE TOTALE CLASSI DI SAU	CLASSI DI CAPI										Totale
	Meno di 50	50 --100	100 -- 500	500 --1000	1000 -- 3000	3000 -- 5000	5000 -- 10000	10000 -- 25000	25000 -- 50000	50000 ed oltre	
AZIENDE											
CLASSI DI SUPERFICIE TOTALE (in ettari)											
Senza superficie	-	-	-	-	-	-	-	-	-	-	-
Meno di 1 ettaro	879	3	-	-	-	1	-	-	-	-	883
1 -- 2	928	2	-	-	-	-	-	-	-	-	930
2 -- 3	655	5	-	-	-	-	-	-	-	-	660
3 -- 5	868	7	2	-	-	1	-	-	-	-	878
5 -- 10	981	11	3	-	-	-	-	1	-	-	996
10 -- 20	510	4	2	-	-	-	-	1	-	-	517
20 -- 30	103	3	-	-	-	-	-	-	-	-	106
30 -- 50	52	3	-	-	-	-	-	-	-	-	55
50 -- 100	12	1	-	-	-	-	-	-	-	-	13
100 ed oltre	4	-	-	-	-	-	-	-	-	-	4
TOTALE	4.992	39	7	-	-	2	-	2	-	-	5.042
CLASSI DI SAU (in ettari)											
Senza superficie	2	-	-	-	-	-	-	-	-	-	2
Meno di 1 ettaro	1.202	5	-	-	-	1	-	-	-	-	1.208
1 -- 2	941	3	-	-	-	-	-	-	-	-	944
2 -- 3	653	6	-	-	-	1	-	-	-	-	660
3 -- 5	818	5	3	-	-	-	-	-	-	-	826
5 -- 10	851	10	2	-	-	-	-	1	-	-	864
10 -- 20	401	3	2	-	-	-	-	1	-	-	407
20 -- 30	82	4	-	-	-	-	-	-	-	-	86
30 -- 50	31	2	-	-	-	-	-	-	-	-	33
50 -- 100	9	1	-	-	-	-	-	-	-	-	10
100 ed oltre	2	-	-	-	-	-	-	-	-	-	2
TOTALE	4.992	39	7	-	-	2	-	2	-	-	5.042
CAPI											
CLASSI DI SUPERFICIE TOTALE (in ettari)											
Senza superficie	-	-	-	-	-	-	-	-	-	-	-
Meno di 1 ettaro	6.954	160	-	-	-	3.000	-	-	-	-	10.114
1 -- 2	8.440	110	-	-	-	-	-	-	-	-	8.550
2 -- 3	6.319	260	-	-	-	-	-	-	-	-	6.579
3 -- 5	9.140	380	450	-	-	4.000	-	-	-	-	13.970
5 -- 10	11.278	570	550	-	-	-	-	20.000	-	-	32.398
10 -- 20	6.347	250	200	-	-	-	-	13.000	-	-	19.797
20 -- 30	1.553	160	-	-	-	-	-	-	-	-	1.713
30 -- 50	733	150	-	-	-	-	-	-	-	-	883
50 -- 100	157	50	-	-	-	-	-	-	-	-	207
100 ed oltre	45	-	-	-	-	-	-	-	-	-	45
TOTALE	50.966	2.090	1.200	-	-	7.000	-	33.000	-	-	94.256
CLASSI DI SAU (in ettari)											
Senza superficie	13	-	-	-	-	-	-	-	-	-	13
Meno di 1 ettaro	9.669	260	-	-	-	3.000	-	-	-	-	12.929
1 -- 2	8.995	170	-	-	-	-	-	-	-	-	9.165
2 -- 3	6.507	330	-	-	-	4.000	-	-	-	-	10.837
3 -- 5	8.762	250	700	-	-	-	-	-	-	-	9.712
5 -- 10	10.058	550	300	-	-	-	-	20.000	-	-	30.908
10 -- 20	5.201	170	200	-	-	-	-	13.000	-	-	18.571
20 -- 30	1.113	210	-	-	-	-	-	-	-	-	1.323
30 -- 50	508	100	-	-	-	-	-	-	-	-	608
50 -- 100	120	50	-	-	-	-	-	-	-	-	170
100 ed oltre	20	-	-	-	-	-	-	-	-	-	20
TOTALE	50.966	2.090	1.200	-	-	7.000	-	33.000	-	-	94.256

Tavola 2.43 - Aziende con galline da uova e relativo numero di capi per classe di capi, forma di conduzione e zona altimetrica

FORME DI CONDUZIONE ZONE ALTIMETRICHE	CLASSI DI CAPI										Totale
	Meno di 50	50 -- 100	100 -- 500	500 -- 1000	1000 -- 3000	3000 -- 5000	5.000 -- 10000	10000 -- 25000	25000 -- 50000	50000 ed oltre	
AZIENDE											
FORME DI CONDUZIONE											
Conduzione diretta del coltivatore	4.863	38	7	-	-	1	-	1	-	-	4.910
<i>Con solo manodopera familiare</i>	<i>4.514</i>	<i>31</i>	<i>6</i>	<i>-</i>	<i>-</i>	<i>1</i>	<i>-</i>	<i>-</i>	<i>-</i>	<i>-</i>	<i>4.552</i>
<i>Con manodopera familiare prevalente</i>	<i>317</i>	<i>6</i>	<i>1</i>	<i>-</i>	<i>-</i>	<i>-</i>	<i>-</i>	<i>1</i>	<i>-</i>	<i>-</i>	<i>325</i>
<i>Con manodopera extrafamiliare prevalente</i>	<i>32</i>	<i>1</i>	<i>-</i>	<i>-</i>	<i>-</i>	<i>-</i>	<i>-</i>	<i>-</i>	<i>-</i>	<i>-</i>	<i>33</i>
Conduzione con salariati	121	1	-	-	-	1	-	1	-	-	124
Conduzione a colonia parziaria appoderata	8	-	-	-	-	-	-	-	-	-	8
TOTALE	4.992	39	7	-	-	2	-	2	-	-	5.042
ZONE ALTIMETRICHE											
Montagna	769	4	1	-	-	-	-	-	-	-	774
Collina	4.223	35	6	-	-	2	-	2	-	-	4.268
Pianura	-	-	-	-	-	-	-	-	-	-	-
TOTALE	4.992	39	7	-	-	2	-	2	-	-	5.042
CAPI											
FORME DI CONDUZIONE											
Conduzione diretta del coltivatore	49.827	2.040	1.200	-	-	4.000	-	13.000	-	-	70.067
<i>Con solo manodopera familiare</i>	<i>45.967</i>	<i>1.690</i>	<i>1.100</i>	<i>-</i>	<i>-</i>	<i>4.000</i>	<i>-</i>	<i>-</i>	<i>-</i>	<i>-</i>	<i>52.757</i>
<i>Con manodopera familiare prevalente</i>	<i>3.481</i>	<i>300</i>	<i>100</i>	<i>-</i>	<i>-</i>	<i>-</i>	<i>-</i>	<i>13.000</i>	<i>-</i>	<i>-</i>	<i>16.881</i>
<i>Con manodopera extrafamiliare prevalente</i>	<i>379</i>	<i>50</i>	<i>-</i>	<i>-</i>	<i>-</i>	<i>-</i>	<i>-</i>	<i>-</i>	<i>-</i>	<i>-</i>	<i>429</i>
Conduzione con salariati	1.058	50	-	-	-	3.000	-	20.000	-	-	24.108
Conduzione a colonia parziaria appoderata	81	-	-	-	-	-	-	-	-	-	81
TOTALE	50.966	2.090	1.200	-	-	7.000	-	33.000	-	-	94.256
ZONE ALTIMETRICHE											
Montagna	8.480	210	100	-	-	-	-	-	-	-	8.790
Collina	42.486	1.880	1.100	-	-	7.000	-	33.000	-	-	85.466
Pianura	-	-	-	-	-	-	-	-	-	-	-
TOTALE	50.966	2.090	1.200	-	-	7.000	-	33.000	-	-	94.256

Tavola 2.44 - Aziende che dispongono di ricoveri per animali e relativo numero di ricoveri per specie di ricovero, classe di superficie totale, classe di capienza di capi adulti ricoverabili e zona altimetrica

CLASSI DI SUPERFICIE TOTALE CLASSI DI CAPIENZA DI CAPI ADULTI ZONE ALTIMETRICHE	Totale	STALLE		Ovili	Porcilaie	Pollai	Ricoveri per altri allevamenti
		Per bovini	Per equini				
AZIENDE							
CLASSI DI SUPERFICIE TOTALE (in ettari)							
Senza superficie	2	1	1	-	-	1	-
Meno di 1 ettaro	961	28	15	103	149	888	94
1 -- 2	1.128	65	26	191	295	1.003	140
2 -- 3	827	84	23	213	278	716	85
3 -- 5	1.097	203	35	421	460	919	124
5 -- 10	1.253	461	38	530	616	1.054	103
10 -- 20	647	369	35	317	354	515	66
20 -- 30	139	92	13	61	80	107	12
30 -- 50	73	44	8	33	45	54	4
50 -- 100	21	12	1	11	13	13	1
100 ed oltre	17	7	3	10	5	5	2
TOTALE	6.165	1.366	198	1.890	2.295	5.275	631
CLASSI DI CAPIENZA DI CAPI ADULTI							
Meno di 10	394	498	163	484	2.051	82	-
10 -- 50	3.902	749	34	1.190	185	4.060	-
50 -- 100	1.362	90	1	119	20	906	-
100 -- 500	461	28	-	84	27	211	-
500 -- 1000	28	-	-	12	9	3	-
1000 -- 2000	3	-	-	-	2	1	-
2000 -- 5000	3	-	-	1	1	1	-
5000 ed oltre	12	1	-	-	-	11	-
TOTALE	6.165	1.366	198	1.890	2.295	5.275	-
ZONE ALTIMETRICHE							
Montagna	973	279	71	422	341	810	84
Collina	5.192	1.087	127	1.468	1.954	4.465	547
Pianura	-	-	-	-	-	-	-
TOTALE	6.165	1.366	198	1.890	2.295	5.275	631
NUMERO DI RICOVERI							
CLASSI DI SUPERFICIE TOTALE (in ettari)							
Senza superficie	3	1	1	-	-	1	-
Meno di 1 ettaro	1.283	28	15	103	149	893	95
1 -- 2	1.731	65	26	191	297	1.010	142
2 -- 3	1.413	84	23	213	279	724	90
3 -- 5	2.195	203	35	421	461	933	142
5 -- 10	2.852	463	39	530	628	1.079	113
10 -- 20	1.698	380	35	318	363	535	67
20 -- 30	383	95	13	62	82	118	13
30 -- 50	207	53	9	34	51	56	4
50 -- 100	59	16	1	15	13	13	1
100 ed oltre	42	13	3	14	5	5	2
TOTALE	11.866	1.401	200	1.901	2.328	5.367	669
CLASSI DI CAPIENZA DI CAPI ADULTI							
Meno di 10	3.947	498	163	484	2.051	82	-
10 -- 50	6.224	749	36	1.190	189	4.060	-
50 -- 100	1.155	104	1	119	23	908	-
100 -- 500	437	49	-	89	37	262	-
500 -- 1000	41	-	-	18	18	5	-
1000 -- 2000	7	-	-	-	5	2	-
2000 -- 5000	10	-	-	1	5	4	-
5000 ed oltre	45	1	-	-	-	44	-
TOTALE	11.866	1.401	200	1.901	2.328	5.367	-
ZONE ALTIMETRICHE							
Montagna	2.037	285	71	425	345	813	98
Collina	9.829	1.116	129	1.476	1.983	4.554	571
Pianura	-	-	-	-	-	-	-
TOTALE	11.866	1.401	200	1.901	2.328	5.367	669

Tavola 2.45 - Aziende che dispongono di ricoveri per animali, per numero di capi adulti ricoverabili, tipo di ricovero e tipo di impianto

TIPO DI RICOVERO	NUMERO DI CAPI ADULTI RICOVERABILI								Totale
TIPO DI IMPIANTO	Meno di 10	10--50	50 -- 100	100 --500	500 -- 1000	1000 -- 2000	2000 -- 5000	5000 ed oltre	
STALLE PER BOVINI	498	749	90	28	-	-	-	1	1.366
Con impianti per:									
Alimentazione automatizzata	3	39	11	12	-	-	-	1	66
Abbeveraggio automatizzato	142	483	77	24	-	-	-	1	727
Sgombero di letame e rimozione rifiuti	5	117	48	17	-	-	-	1	188
Mungitura meccanica	16	97	33	9	-	-	-	-	155
STALLE PER EQUINI	163	34	1	-	-	-	-	-	198
Con impianti per:									
Alimentazione automatizzata	-	2	-	-	-	-	-	-	2
Abbeveraggio automatizzato	24	10	-	-	-	-	-	-	34
Sgombero di letame e rimozione rifiuti	5	3	-	-	-	-	-	-	8
OVILI	484	1.190	119	84	12	-	1	-	1.890
Con impianti per:									
Alimentazione automatizzata	1	3	2	4	-	-	-	-	10
Abbeveraggio automatizzato	24	116	30	24	6	-	1	-	201
Sgombero di letame e rimozione rifiuti	-	7	2	2	2	-	-	-	13
Mungitura meccanica	-	2	1	2	1	-	-	-	6
PORCILAIE	2.051	185	20	27	9	2	1	-	2.295
Con impianti per:									
Alimentazione automatizzata	2	1	1	6	2	-	1	-	13
Abbeveraggio automatizzato	277	66	6	21	6	2	1	-	379
Sgombero di letame e rimozione rifiuti	13	6	-	5	1	1	1	-	27
Depurazione liquami	1	5	-	2	3	-	-	-	11
POLLAI	82	4.060	906	211	3	1	1	11	5.275
Con impianti per:									
Alimentazione automatizzata	-	2	1	-	-	1	-	10	14
Abbeveraggio automatizzato	3	67	22	8	-	1	1	9	111
Sgombero di letame e rimozione rifiuti	-	5	3	4	-	-	-	5	17

Tavola 2.46 - Aziende che utilizzano mezzi meccanici aziendali ed extraziendali per titolo di possesso dei mezzi meccanici, tipo di mezzo utilizzato e zona altimetrica

MEZZI MECCANICI	Totale aziende	DI PROPRIETÀ SOLO DELL'AZIENDA			In comproprietà	Forniti da terzi
		Aziende	NUMERO MEZZI			
			Totale	Di età inferiore a 10 anni		
TOTALE						
TOTALE	14.353	10.887	-	-	891	8.214
Trattrici	11.942	7.950	10.644	1.657	685	4.088
Di potenza inferiore a 40 Kw	5.475	3.875	4.196	466	331	1.577
Da 40 Kw a meno di 60 Kw	5.996	3.882	4.597	736	316	2.071
Da 60 Kw a meno di 100 Kw	1.724	1.290	1.675	408	72	434
Di 100 Kw e oltre	196	151	176	47	21	39
Motocoltivatori, motozappe, motofresatrici e motofalciatrici	9.005	7.857	9.851	858	393	1.147
Mietitrebbiatrici	4.344	280	299	7	21	4.267
Macchine per la raccolta completamente automatizzata di:						
Patata	4	2	2	-	2	-
Barbabietola da zucchero	56	6	6	-	3	48
Altri prodotti	285	146	160	67	9	134
Apparecchi meccanici distribuzione dei prodotti fitoiatrici	3.326	2.432	2.513	158	201	865
Macchine per la fertilizzazione	1.872	1.347	1.392	83	85	495
Altri mezzi meccanici	2.030	1.369	-	-	89	641
MONTAGNA						
TOTALE	1.976	1.539	-	-	51	1.153
Trattrici	1.526	1.022	1.333	152	36	507
Di potenza inferiore a 40 Kw	551	337	358	13	-	215
Da 40 Kw a meno di 60 Kw	812	561	630	58	27	247
Da 60 Kw a meno di 100 Kw	295	254	316	72	5	43
Di 100 Kw e oltre	34	29	29	9	4	4
Motocoltivatori, motozappe, motofresatrici e motofalciatrici	1.315	1.205	1.661	100	25	148
Mietitrebbiatrici	633	84	88	1	-	623
Macchine per la raccolta completamente automatizzata di:						
Patata	-	-	-	-	-	-
Barbabietola da zucchero	-	-	-	-	-	-
Altri prodotti	38	8	9	3	-	30
Apparecchi meccanici distribuzione dei prodotti fitoiatrici	44	44	46	5	-	-
Macchine per la fertilizzazione	93	89	93	7	1	4
Altri mezzi meccanici	85	51	-	-	2	33
COLLINA						
TOTALE	12.377	9.348	-	-	840	7.061
Trattrici	10.416	6.928	9.311	1.505	649	3.581
Di potenza inferiore a 40 Kw	4.924	3.538	3.838	453	331	1.362
Da 40 Kw a meno di 60 Kw	5.184	3.321	3.967	678	289	1.824
Da 60 Kw a meno di 100 Kw	1.429	1.036	1.359	336	67	391
Di 100 Kw e oltre	162	122	147	38	17	35
Motocoltivatori, motozappe, motofresatrici e motofalciatrici	7.690	6.652	8.190	758	368	999
Mietitrebbiatrici	3.711	196	211	6	21	3.644
Macchine per la raccolta completamente automatizzata di:						
Patata	4	2	2	-	2	-
Barbabietola da zucchero	56	6	6	-	3	48
Altri prodotti	247	138	151	64	9	104
Apparecchi meccanici distribuzione dei prodotti fitoiatrici	3.282	2.388	2.467	153	201	865
Macchine per la fertilizzazione	1.779	1.258	1.299	76	84	491
Altri mezzi meccanici	1.945	1.318	-	-	87	608
PIANURA						
TOTALE	-	-	-	-	-	-
Trattrici	-	-	-	-	-	-
Di potenza inferiore a 40 Kw	-	-	-	-	-	-
Da 40 Kw a meno di 60 Kw	-	-	-	-	-	-
Da 60 Kw a meno di 100 Kw	-	-	-	-	-	-
Di 100 Kw e oltre	-	-	-	-	-	-
Motocoltivatori, motozappe, motofresatrici e motofalciatrici	-	-	-	-	-	-
Mietitrebbiatrici	-	-	-	-	-	-
Macchine per la raccolta completamente automatizzata di:						
Patata	-	-	-	-	-	-
Barbabietola da zucchero	-	-	-	-	-	-
Altri prodotti	-	-	-	-	-	-
Apparecchi meccanici distribuzione dei prodotti fitoiatrici	-	-	-	-	-	-
Macchine per la fertilizzazione	-	-	-	-	-	-
Altri mezzi meccanici	-	-	-	-	-	-

Tavola 2.47 - Aziende che utilizzano mezzi meccanici aziendali ed extraziendali per tipo di possesso, tipo di mezzo utilizzato e zona altimetrica

MEZZI MECCANICI	TIPO DI POSSESSO						
	Solo di proprietà	Solo in comproprietà	Solo forniti da terzi	Di proprietà e in comproprietà	Di proprietà e forniti da terzi	In comproprietà e forniti da terzi	Di proprietà, in comproprietà e forniti da terzi
TOTALE							
Trattrici	7.188	191	3.798	475	271	3	16
<i>Di potenza inferiore a 40 Kw</i>	3.568	99	1.501	231	75	-	1
<i>Da 40 Kw a meno di 60 Kw</i>	3.610	97	2.017	218	53	-	1
<i>Da 60 Kw a meno di 100 Kw</i>	1.219	23	410	48	23	1	-
<i>Di 100 Kw e oltre</i>	136	9	36	12	3	-	-
Motocoltivatori, motozappe, motofresatrici e motofalciatrici	7.470	115	1.032	273	110	1	4
Mietitrebbiatrici	58	14	4.048	5	217	2	-
Macchine per la raccolta completamente automatizzata di:							
<i>Patata</i>	2	2	-	-	-	-	-
<i>Barbabietola da zucchero</i>	6	2	47	-	-	1	-
<i>Altri prodotti</i>	142	6	133	3	1	-	-
Apparecchi meccanici distribuzione dei prodotti fitoiatrici	2.261	70	823	130	41	1	-
Macchine per la fertilizzazione	1.292	38	487	47	8	-	-
Altri mezzi meccanici	1.300	54	607	35	34	-	-
MONTAGNA							
Trattrici	983	5	499	31	8	-	-
<i>Di potenza inferiore a 40 Kw</i>	336	-	214	-	1	-	-
<i>Da 40 Kw a meno di 60 Kw</i>	538	5	246	22	1	-	-
<i>Da 60 Kw a meno di 100 Kw</i>	247	-	41	5	2	-	-
<i>Di 100 Kw e oltre</i>	26	1	4	3	-	-	-
Motocoltivatori, motozappe, motofresatrici e motofalciatrici	1.142	2	108	23	40	-	-
Mietitrebbiatrici	10	-	549	-	74	-	-
Macchine per la raccolta completamente automatizzata di:							
<i>Patata</i>	-	-	-	-	-	-	-
<i>Barbabietola da zucchero</i>	-	-	-	-	-	-	-
<i>Altri prodotti</i>	8	-	30	-	-	-	-
Apparecchi meccanici distribuzione dei prodotti fitoiatrici	44	-	-	-	-	-	-
Macchine per la fertilizzazione	88	-	4	1	-	-	-
Altri mezzi meccanici	50	2	32	-	1	-	-
COLLINA							
Trattrici	6.205	186	3.299	444	263	3	16
<i>Di potenza inferiore a 40 Kw</i>	3.232	99	1.287	231	74	-	1
<i>Da 40 Kw a meno di 60 Kw</i>	3.072	92	1.771	196	52	-	1
<i>Da 60 Kw a meno di 100 Kw</i>	972	23	369	43	21	1	-
<i>Di 100 Kw e oltre</i>	110	8	32	9	3	-	-
Motocoltivatori, motozappe, motofresatrici e motofalciatrici	6.328	113	924	250	70	1	4
Mietitrebbiatrici	48	14	3.499	5	143	2	-
Macchine per la raccolta completamente automatizzata di:							
<i>Patata</i>	2	2	-	-	-	-	-
<i>Barbabietola da zucchero</i>	6	2	47	-	-	1	-
<i>Altri prodotti</i>	134	6	103	3	1	-	-
Apparecchi meccanici distribuzione dei prodotti fitoiatrici	2.217	70	823	130	41	1	-
Macchine per la fertilizzazione	1.204	38	483	46	8	-	-
Altri mezzi meccanici	1.250	52	575	35	33	-	-
PIANURA							
Trattrici	-	-	-	-	-	-	-
<i>Di potenza inferiore a 40 Kw</i>	-	-	-	-	-	-	-
<i>Da 40 Kw a meno di 60 Kw</i>	-	-	-	-	-	-	-
<i>Da 60 Kw a meno di 100 Kw</i>	-	-	-	-	-	-	-
<i>Di 100 Kw e oltre</i>	-	-	-	-	-	-	-
Motocoltivatori, motozappe, motofresatrici e motofalciatrici	-	-	-	-	-	-	-
Mietitrebbiatrici	-	-	-	-	-	-	-
Macchine per la raccolta completamente automatizzata di:							
<i>Patata</i>	-	-	-	-	-	-	-
<i>Barbabietola da zucchero</i>	-	-	-	-	-	-	-
<i>Altri prodotti</i>	-	-	-	-	-	-	-
Apparecchi meccanici distribuzione dei prodotti fitoiatrici	-	-	-	-	-	-	-
Macchine per la fertilizzazione	-	-	-	-	-	-	-
Altri mezzi meccanici	-	-	-	-	-	-	-

Tavola 2.48 - Aziende che utilizzano mezzi meccanici di proprietà dell'azienda e relativo numero di mezzi per classe di superficie agricola utilizzata (SAU) e tipo di mezzo utilizzato

MEZZI MECCANICI	CLASSI DI SUPERFICIE AGRICOLA UTILIZZATA (in ettari)									Totale
	Senza superficie	Meno di 1	1 -- 2	2 -- 5	5 -- 10	10 -- 20	20 -- 50	50 -- 100	100 ed oltre	
AZIENDE										
Trattrici	5	1.629	1.524	2.415	1.413	687	223	36	18	7.950
Di potenza inferiore a 40 Kw	3	1.147	900	1.099	472	183	55	9	7	3.875
Da 40 Kw a meno di 60 Kw	2	447	595	1.289	890	471	151	23	14	3.882
Da 60 Kw a meno di 100 Kw	-	67	94	285	380	296	132	24	12	1.290
Di 100 Kw e oltre	-	5	8	21	31	39	33	5	9	151
Motocoltivatori, motozappe, motofresatrici e motofalciatrici	2	2.658	1.507	1.973	1.073	470	143	22	9	7.857
Mietitrebbiatrici	-	4	19	62	89	78	19	5	4	280
Macchine per la raccolta automatizzata di:										
Patata	-	-	1	-	-	1	-	-	-	2
Barbabietola da zucchero	-	-	-	2	-	1	1	-	2	6
Altri prodotti	-	8	14	32	32	37	19	2	2	146
Apparecchi meccanici distribuzione dei prodotti fitoiatrici	-	479	456	691	439	244	93	20	10	2.432
Macchine per la fertilizzazione	-	104	136	351	380	251	95	19	11	1.347
Altri mezzi meccanici	1	252	260	431	234	132	49	7	3	1.369
NUMERO DI MEZZI										
Trattrici	8	1.713	1.686	2.972	2.140	1.346	578	110	91	10.644
Di potenza inferiore a 40 Kw	3	1.177	944	1.209	547	216	74	11	15	4.196
Da 40 Kw a meno di 60 Kw	5	461	628	1.410	1.098	663	245	54	33	4.597
Da 60 Kw a meno di 100 Kw	-	70	104	325	463	425	220	38	30	1.675
Di 100 Kw e oltre	-	5	10	28	32	42	39	7	13	176
Motocoltivatori, motozappe, motofresatrici e motofalciatrici	2	2.938	1.804	2.618	1.522	712	210	35	10	9.851
Mietitrebbiatrici	-	4	20	69	90	85	21	6	4	299
Macchine per la raccolta automatizzata di:										
Patata	-	-	1	-	-	1	-	-	-	2
Barbabietola da zucchero	-	-	-	2	-	1	1	-	2	6
Altri prodotti	-	8	14	34	33	42	22	2	5	160
Apparecchi meccanici distribuzione dei prodotti fitoiatrici	-	482	457	695	448	261	117	31	22	2.513
Macchine per la fertilizzazione	-	105	136	353	385	259	111	22	21	1.392

Tavola 2.49 - Aziende che utilizzano i principali mezzi meccanici di proprietà dell'azienda per numero di mezzi e tipo di mezzo utilizzato

MEZZI MECCANICI	NUMERO DI MEZZI DI PROPRIETÀ DELL'AZIENDA							Totale
	1	2	3	4	5	6 E OLTRE		
						Aziende	Numero mezzi	
TOTALE								
Trattrici	5.962	1.508	342	91	26	21	146	7.950
Di potenza inferiore a 40 Kw	3.598	250	18	6	1	2	15	3.875
Da 40 Kw a meno di 60 Kw	3.276	524	63	15	2	2	14	3.882
Da 60 Kw a meno di 100 Kw	987	246	38	15	2	2	12	1.290
Di 100 Kw e oltre	134	13	3	-	-	1	7	151
Motocoltivatori, motozappe, motofresatrici e motofalciatrici	6.241	1.318	237	54	2	5	37	7.857
Mietitrebbiatrici	263	15	2	-	-	-	-	280
Macchine per la raccolta completamente automatizzata di:								
Patata	2	-	-	-	-	-	-	2
Barbabietola da zucchero	6	-	-	-	-	-	-	6
Altri prodotti	135	8	3	-	-	-	-	146
Apparecchi meccanici distribuzione dei prodotti fitoiatrici	2.379	37	9	5	1	1	8	2.432
Macchine per la fertilizzazione	1.309	32	5	1	-	-	-	1.347
DI ETÀ INFERIORE A 10 ANNI								
Trattrici	1.104	202	27	8	3	3	21	1.347
Di potenza inferiore a 40 Kw	390	30	3	-	-	1	7	424
Da 40 Kw a meno di 60 Kw	568	64	12	1	-	-	-	645
Da 60 Kw a meno di 100 Kw	294	47	4	2	-	-	-	347
Di 100 Kw e oltre	37	5	-	-	-	-	-	42
Motocoltivatori, motozappe, motofresatrici e motofalciatrici	689	69	6	2	1	-	-	767
Mietitrebbiatrici	3	2	-	-	-	-	-	5
Macchine per la raccolta completamente automatizzata di:								
Patata	-	-	-	-	-	-	-	-
Barbabietola da zucchero	-	-	-	-	-	-	-	-
Altri prodotti	55	3	2	-	-	-	-	60
Apparecchi meccanici distribuzione dei prodotti fitoiatrici	138	7	2	-	-	-	-	147
Macchine per la fertilizzazione	74	3	1	-	-	-	-	78

Tavola 2.50 - Aziende e relativo numero di giornate di lavoro aziendale per classe di giornate di lavoro, classe di superficie totale e classe di superficie agricola utilizzata (SAU)

CLASSI DI SUPERFICIE TOTALE		CLASSI DI GIORNATE DI LAVORO								Totale
CLASSI DI SAU	Meno di 50	50 -- 100	100 -- 200	200 -- 300	300 -- 500	500 -- 1000	1000 -- 2500	2500 ed oltre		
AZIENDE										
CLASSI DI SUPERFICIE TOTALE (in ettari)										
Senza superficie	-	-	1	-	1	-	-	-	2	
Meno di 1 ettaro	3.577	859	279	44	28	19	2	-	4.808	
1 -- 2	1.799	1.100	403	116	69	29	2	-	3.518	
2 -- 3	693	546	434	136	88	28	1	-	1.926	
3 -- 5	475	506	529	262	210	63	3	1	2.049	
5 -- 10	249	258	451	322	432	178	14	1	1.905	
10 -- 20	61	63	120	153	260	227	25	1	910	
20 -- 30	6	9	20	22	67	64	17	-	205	
30 -- 50	5	7	10	9	25	52	11	1	120	
50 -- 100	9	4	5	2	8	18	5	2	53	
100 ed oltre	14	4	2	-	2	9	8	5	44	
TOTALE	6.888	3.356	2.254	1.066	1.190	687	88	11	15.540	
CLASSI DI SAU (in ettari)										
Senza superficie	32	4	1	-	1	1	2	-	41	
Meno di 1 ettaro	4.412	1.227	397	73	41	26	1	-	6.177	
1 -- 2	1.451	1.047	490	139	87	27	4	-	3.245	
2 -- 3	456	504	428	159	100	38	-	1	1.686	
3 -- 5	309	359	493	267	235	76	5	-	1.744	
5 -- 10	166	156	339	287	438	186	14	2	1.588	
10 -- 20	36	41	79	119	219	218	24	-	736	
20 -- 30	5	6	16	17	45	60	15	-	164	
30 -- 50	3	6	4	4	16	35	11	1	80	
50 -- 100	8	3	6	1	7	14	6	2	47	
100 ed oltre	10	3	1	-	1	6	6	5	32	
TOTALE	6.888	3.356	2.254	1.066	1.190	687	88	11	15.540	
GIORNATE DI LAVORO AZIENDALE										
CLASSI DI SUPERFICIE TOTALE (in ettari)										
Senza superficie	-	-	140	-	473	-	-	-	613	
Meno di 1 ettaro	78.210	53.780	34.848	9.976	9.976	12.266	3.034	-	202.090	
1 -- 2	45.375	71.229	50.882	26.472	23.974	18.421	2.420	-	238.773	
2 -- 3	18.046	36.778	57.420	31.493	30.954	18.168	2.250	-	195.109	
3 -- 5	12.785	34.585	71.077	60.194	76.252	38.028	3.710	6.909	303.540	
5 -- 10	6.747	17.830	62.958	75.132	157.842	110.442	19.514	11.400	461.865	
10 -- 20	1.226	4.186	17.032	36.647	96.509	152.718	31.611	5.096	345.025	
20 -- 30	137	596	2.806	5.256	25.112	43.517	21.023	-	98.447	
30 -- 50	76	519	1.310	2.279	9.687	35.404	15.248	2.555	67.078	
50 -- 100	121	280	759	400	2.950	12.149	7.131	6.445	30.235	
100 ed oltre	184	263	270	-	810	6.332	11.426	22.890	42.175	
TOTALE	162.907	220.046	299.502	247.849	434.539	447.445	117.367	55.295	1.984.950	
CLASSI DI SAU (in ettari)										
Senza superficie	489	250	140	-	473	600	2.864	-	4.816	
Meno di 1 ettaro	98.914	77.201	49.336	16.649	14.676	16.376	1.210	-	274.362	
1 -- 2	37.464	68.901	63.231	31.976	30.442	17.576	5.700	-	255.290	
2 -- 3	12.414	33.918	56.785	36.343	35.251	23.123	-	6.909	204.743	
3 -- 5	8.184	24.884	66.368	61.903	85.365	47.133	7.108	-	300.945	
5 -- 10	4.329	10.932	49.067	67.075	160.301	115.567	19.406	16.496	443.173	
10 -- 20	712	2.739	10.816	28.606	81.826	149.271	30.367	-	304.337	
20 -- 30	107	367	2.205	4.068	17.051	39.438	17.977	-	81.213	
30 -- 50	24	461	525	1.029	6.194	24.554	15.278	2.555	50.620	
50 -- 100	131	219	919	200	2.540	9.775	8.731	6.445	28.960	
100 ed oltre	139	174	110	-	420	4.032	8.726	22.890	36.491	
TOTALE	162.907	220.046	299.502	247.849	434.539	447.445	117.367	55.295	1.984.950	

Tavola 2.51 - Aziende e relativo numero di giornate di lavoro aziendale per classe di giornate di lavoro, forma di conduzione e zona altimetrica

FORME DI CONDUZIONE ZONE ALTIMETRICHE	CLASSI DI GIORNATE DI LAVORO								Totale
	Meno di 50	50--100	100--200	200--300	300--500	500--1000	1000--2500	2500 ed oltre	
AZIENDE									
FORME DI CONDUZIONE									
Conduzione diretta del coltivatore	6.067	3.195	2.169	1.048	1.161	658	69	4	14.371
Con solo manodopera familiare	5.636	2.930	1.977	945	1.020	522	34	-	13.064
Con manodopera familiare prevalente	328	195	147	88	124	121	19	-	1.022
Con manodopera extrafamiliare prevalente	103	70	45	15	17	15	16	4	285
Conduzione con salariati	821	159	80	17	28	29	19	7	1.160
Conduzione a colonia parziaria appoderata	-	2	5	1	1	-	-	-	9
TOTALE	6.888	3.356	2.254	1.066	1.190	687	88	11	15.540
ZONE ALTIMETRICHE									
Montagna	769	446	429	185	211	97	9	1	2.147
Collina	6.119	2.910	1.825	881	979	590	79	10	13.393
Pianura	-	-	-	-	-	-	-	-	-
TOTALE	6.888	3.356	2.254	1.066	1.190	687	88	11	15.540
GIORNATE DI LAVORO AZIENDALE									
FORME DI CONDUZIONE									
Conduzione diretta del coltivatore	147.197	209.539	288.321	243.599	423.789	427.513	89.564	19.372	1.848.894
Con solo manodopera familiare	135.650	191.641	262.108	218.332	370.705	334.299	41.886	-	1.554.621
Con manodopera familiare prevalente	8.758	13.118	20.062	21.654	46.877	81.728	24.768	-	216.965
Con manodopera extrafamiliare prevalente	2.789	4.780	6.151	3.613	6.207	11.486	22.910	19.372	77.308
Conduzione con salariati	15.710	10.398	10.551	4.010	10.370	19.932	27.803	35.923	134.697
Conduzione a colonia parziaria appoderata	-	109	630	240	380	-	-	-	1.359
TOTALE	162.907	220.046	299.502	247.849	434.539	447.445	117.367	55.295	1.984.950
ZONE ALTIMETRICHE									
Montagna	18.242	29.751	56.614	42.750	76.980	59.870	13.175	3.269	300.651
Collina	144.665	190.295	242.888	205.099	357.559	387.575	104.192	52.026	1.684.299
Pianura	-	-	-	-	-	-	-	-	-
TOTALE	162.907	220.046	299.502	247.849	434.539	447.445	117.367	55.295	1.984.950

Tavola 2.52 - Aziende per categoria di manodopera familiare, classe di superficie totale, classe di superficie agricola utilizzata (SAU) e sesso

		FAMILIARI E PARENTI DEL CONDUTTORE					
CLASSI DI SUPERFICIE TOTALE CLASSI DI SAU	Conduttore	CONIUGE		ALTRI FAMILIARI DEL CONDUTTORE		Parenti del conduttore	Totale
		Totale	Di cui che lavora in azienda	Totale	Di cui che lavorano in azienda		
TOTALE							
CLASSI DI SUPERFICIE TOTALE (in ettari)							
Senza superficie	2	2	2	1	1	-	2
Meno di 1 ettaro	4.802	3.269	2.514	2.284	663	386	4.802
1 -- 2	3.509	2.414	1.944	1.856	650	338	3.509
2 -- 3	1.917	1.353	1.096	978	415	210	1.917
3 -- 5	2.037	1.475	1.241	1.106	504	243	2.037
5 -- 10	1.894	1.407	1.206	1.126	573	229	1.894
10 -- 20	896	664	572	602	360	117	896
20 -- 30	202	151	131	140	78	25	202
30 -- 50	108	72	55	69	50	17	108
50 -- 100	44	28	18	33	17	11	44
100 ed oltre	24	10	6	11	9	2	24
TOTALE	15.435	10.845	8.785	8.206	3.320	1.578	15.435
CLASSI DI SAU (in ettari)							
Senza superficie	35	12	5	15	4	-	35
Meno di 1 ettaro	6.170	4.164	3.236	2.889	884	488	6.170
1 -- 2	3.231	2.255	1.831	1.734	645	328	3.231
2 -- 3	1.679	1.201	998	884	388	212	1.679
3 -- 5	1.731	1.287	1.083	1.001	452	207	1.731
5 -- 10	1.573	1.184	1.011	1.000	534	197	1.573
10 -- 20	732	549	472	493	290	101	732
20 -- 30	158	116	94	111	71	22	158
30 -- 50	71	47	38	45	31	12	71
50 -- 100	39	24	14	27	16	10	39
100 ed oltre	16	6	3	7	5	1	16
TOTALE	15.435	10.845	8.785	8.206	3.320	1.578	15.435
MASCHI							
CLASSI DI SUPERFICIE TOTALE (in ettari)							
Senza superficie	2	-	-	1	1	-	2
Meno di 1 ettaro	3.346	805	703	1.695	529	325	4.442
1 -- 2	2.459	567	514	1.384	522	294	3.303
2 -- 3	1.353	338	312	727	331	177	1.813
3 -- 5	1.363	428	388	843	406	208	1.939
5 -- 10	1.307	395	369	897	486	209	1.830
10 -- 20	692	138	122	506	306	109	870
20 -- 30	147	40	38	113	65	24	196
30 -- 50	85	16	11	60	43	16	107
50 -- 100	32	8	3	28	16	11	43
100 ed oltre	19	-	-	9	8	1	19
TOTALE	10.805	2.735	2.460	6.263	2.713	1.374	14.564
CLASSI DI SAU (in ettari)							
Senza superficie	24	5	2	8	4	-	30
Meno di 1 ettaro	4.315	1.008	888	2.134	700	411	5.703
1 -- 2	2.272	535	490	1.290	518	286	3.067
2 -- 3	1.160	310	283	665	318	183	1.585
3 -- 5	1.144	395	358	788	367	176	1.668
5 -- 10	1.105	322	303	809	455	181	1.523
10 -- 20	569	118	105	406	243	94	714
20 -- 30	118	27	23	98	64	22	155
30 -- 50	56	9	7	36	25	11	70
50 -- 100	30	6	1	24	15	9	37
100 ed oltre	12	-	-	5	4	1	12
TOTALE	10.805	2.735	2.460	6.263	2.713	1.374	14.564

Tavola 2.52 segue - Aziende per categoria di manodopera familiare, classe di superficie totale, classe di superficie agricola utilizzata (SAU) e sesso

		FAMILIARI E PARENTI DEL CONDUTTORE						
CLASSI DI SUPERFICIE TOTALE CLASSI DI SAU	Conduttore	CONIUGE		ALTRI FAMILIARI DEL CONDUTTORE		Parenti del conduttore	Totale	
		Totale	Di cui che lavora in azienda	Totale	Di cui che lavorano in azienda			
FEMMINE								
CLASSI DI SUPERFICIE TOTALE (in ettari)								
Senza superficie	-	2	2	1	-	-	2	
Meno di 1 ettaro	1.456	2.464	1.811	1.359	253	125	4.172	
1 -- 2	1.050	1.847	1.430	1.094	266	118	3.095	
2 -- 3	564	1.015	784	610	178	82	1.685	
3 -- 5	674	1.047	853	647	201	93	1.839	
5 -- 10	587	1.012	837	687	244	89	1.728	
10 -- 20	204	526	450	388	180	50	820	
20 -- 30	55	111	93	96	41	12	188	
30 -- 50	23	56	44	50	29	8	94	
50 -- 100	12	20	15	23	6	4	35	
100 ed oltre	5	10	6	4	2	1	16	
TOTALE	4.630	8.110	6.325	4.959	1.400	582	13.674	
CLASSI DI SAU (in ettari)								
Senza superficie	11	7	3	10	-	-	21	
Meno di 1 ettaro	1.855	3.156	2.348	1.723	355	160	5.335	
1 -- 2	959	1.720	1.341	1.038	266	117	2.873	
2 -- 3	519	891	715	526	156	77	1.499	
3 -- 5	587	892	725	575	175	88	1.585	
5 -- 10	468	862	708	627	234	74	1.442	
10 -- 20	163	431	367	332	153	45	671	
20 -- 30	40	89	71	74	35	11	146	
30 -- 50	15	38	31	34	18	6	61	
50 -- 100	9	18	13	18	7	4	30	
100 ed oltre	4	6	3	2	1	-	11	
TOTALE	4.630	8.110	6.325	4.959	1.400	582	13.674	

Tavola 2.53 - Aziende per categoria di altra manodopera aziendale, classe di superficie totale, classe di superficie agricola utilizzata (SAU) e sesso

	ALTRA MANODOPERA AZIENDALE				
CLASSI DI SUPERFICIE TOTALE CLASSI DI SAU	DIRIGENTI E IMPIEGATI		OPERAI ED ASSIMILATI		Totale
	A tempo indeterminato	A tempo determinato	A tempo indeterminato	A tempo determinato	
TOTALE					
CLASSI DI SUPERFICIE TOTALE (in ettari)					
Meno di 1 ettaro	4	79	6	182	268
1 -- 2	8	63	7	224	298
2 -- 3	6	29	2	160	194
3 -- 5	8	36	8	178	224
5 -- 10	7	30	13	203	246
10 -- 20	12	18	14	167	201
20 -- 30	2	8	10	51	65
30 -- 50	11	8	11	44	60
50 -- 100	7	-	6	25	31
100 ed oltre	18	4	9	24	39
TOTALE	83	275	86	1.258	1.626
CLASSI DI SAU (in ettari)					
Senza superficie	3	1	2	5	9
Meno di 1 ettaro	5	96	8	238	344
1 -- 2	9	61	5	226	297
2 -- 3	7	27	4	142	173
3 -- 5	9	35	7	167	216
5 -- 10	11	22	15	207	246
10 -- 20	5	18	10	155	180
20 -- 30	5	4	11	39	52
30 -- 50	8	7	11	35	49
50 -- 100	6	2	6	26	32
100 ed oltre	15	2	7	18	28
TOTALE	83	275	86	1.258	1.626
MASCHI					
CLASSI DI SUPERFICIE TOTALE (in ettari)					
Meno di 1 ettaro	4	78	6	166	251
1 -- 2	8	62	7	207	280
2 -- 3	5	29	2	153	186
3 -- 5	7	36	6	165	210
5 -- 10	7	28	11	194	234
10 -- 20	12	18	14	157	193
20 -- 30	2	8	9	45	58
30 -- 50	9	7	10	41	58
50 -- 100	6	-	6	25	30
100 ed oltre	14	4	9	24	37
TOTALE	74	270	80	1.177	1.537
CLASSI DI SAU (in ettari)					
Senza superficie	3	1	2	5	9
Meno di 1 ettaro	5	95	8	219	324
1 -- 2	8	60	5	211	280
2 -- 3	6	27	4	135	166
3 -- 5	9	34	4	153	199
5 -- 10	11	21	14	199	237
10 -- 20	5	18	10	144	171
20 -- 30	5	4	10	34	46
30 -- 50	6	6	10	33	48
50 -- 100	5	2	6	26	31
100 ed oltre	11	2	7	18	26
TOTALE	74	270	80	1.177	1.537

Tavola 2.53 segue - Aziende per categoria di altra manodopera aziendale, classe di superficie totale, classe di superficie agricola utilizzata (SAU) e sesso

ALTRA MANODOPERA AZIENDALE					
CLASSI DI SUPERFICIE TOTALE CLASSI DI SAU	DIRIGENTI E IMPIEGATI		OPERAI ED ASSIMILATI		Totale
	A tempo indeterminato	A tempo determinato	A tempo indeterminato	A tempo determinato	
FEMMINE					
CLASSI DI SUPERFICIE TOTALE (in ettari)					
Meno di 1 ettaro	-	9	2	55	64
1 -- 2	3	7	1	101	112
2 -- 3	1	3	-	69	73
3 -- 5	1	5	3	85	92
5 -- 10	2	10	5	110	125
10 -- 20	1	7	1	94	102
20 -- 30	-	2	5	32	38
30 -- 50	3	2	1	24	27
50 -- 100	2	-	1	16	18
100 ed oltre	6	-	1	16	19
TOTALE	19	45	20	602	670
CLASSI DI SAU (in ettari)					
Senza superficie	2	-	1	1	3
Meno di 1 ettaro	-	13	1	68	81
1 -- 2	3	5	1	102	111
2 -- 3	1	2	-	68	70
3 -- 5	-	6	5	86	96
5 -- 10	2	9	4	115	128
10 -- 20	1	6	-	91	97
20 -- 30	-	2	5	22	28
30 -- 50	2	2	1	20	22
50 -- 100	2	-	1	16	18
100 ed oltre	6	-	1	13	16
TOTALE	19	45	20	602	670

Tavola 2.54 - Giornate di lavoro aziendale per categoria di manodopera familiare, classe di superficie totale, classe di superficie agricola utilizzata (SAU) e sesso

CLASSI DI SUPERFICIE TOTALE CLASSI DI SAU	Conduttore	FAMILIARI E PARENTI DEL CONDUTTORE			Totale
		Coniuge	Altri familiari del conduttore	Parenti del conduttore	
		TOTALE			
CLASSI DI SUPERFICIE TOTALE (in ettari)					
Senza superficie	153	210	250	-	613
Meno di 1 ettaro	126.671	44.861	15.367	8.953	195.852
1 -- 2	144.422	54.849	22.018	10.465	231.754
2 -- 3	113.092	45.970	17.870	8.657	185.589
3 -- 5	179.201	67.897	27.970	12.379	287.447
5 -- 10	260.107	103.041	48.474	17.046	428.668
10 -- 20	167.580	74.054	53.626	18.172	313.432
20 -- 30	44.786	19.299	14.366	5.802	84.253
30 -- 50	22.753	8.665	14.801	2.207	48.426
50 -- 100	7.154	2.939	4.090	1.765	15.948
100 ed oltre	4.698	1.197	2.135	540	8.570
TOTALE	1.070.617	422.982	220.967	85.986	1.800.552
CLASSI DI SAU (in ettari)					
Senza superficie	1.296	241	571	-	2.108
Meno di 1 ettaro	173.180	62.941	21.293	11.324	268.738
1 -- 2	150.406	57.845	23.707	11.265	243.223
2 -- 3	117.903	47.167	18.464	8.765	192.299
3 -- 5	180.690	66.506	29.011	11.991	288.198
5 -- 10	241.273	98.788	48.765	17.157	405.983
10 -- 20	146.165	66.391	48.930	16.992	278.478
20 -- 30	34.666	14.232	15.306	4.757	68.961
30 -- 50	15.841	6.150	9.955	1.590	33.536
50 -- 100	5.578	1.744	3.890	1.905	13.117
100 ed oltre	3.619	977	1.075	240	5.911
TOTALE	1.070.617	422.982	220.967	85.986	1.800.552
MASCHI					
CLASSI DI SUPERFICIE TOTALE (in ettari)					
Senza superficie	153	-	250	-	403
Meno di 1 ettaro	99.836	14.028	11.337	6.842	132.043
1 -- 2	110.342	15.197	16.585	8.189	150.313
2 -- 3	85.399	14.435	12.496	6.347	118.677
3 -- 5	117.676	20.883	20.049	9.173	167.781
5 -- 10	186.012	26.522	33.420	11.921	257.875
10 -- 20	138.900	11.467	38.905	11.847	201.119
20 -- 30	35.493	3.705	10.883	3.962	54.043
30 -- 50	20.242	910	10.808	1.837	33.797
50 -- 100	6.089	380	3.510	1.405	11.384
100 ed oltre	3.989	-	2.045	240	6.274
TOTALE	804.131	107.527	160.288	61.763	1.133.709
CLASSI DI SAU (in ettari)					
Senza superficie	1.204	30	571	-	1.805
Meno di 1 ettaro	135.800	18.987	15.648	8.665	179.100
1 -- 2	112.647	16.723	17.763	8.822	155.955
2 -- 3	86.598	14.408	12.868	6.612	120.486
3 -- 5	116.856	20.802	20.317	8.302	166.277
5 -- 10	178.468	23.020	34.137	12.021	247.646
10 -- 20	121.781	10.897	35.037	11.309	179.024
20 -- 30	28.863	1.850	12.422	3.107	46.242
30 -- 50	14.109	530	7.230	1.400	23.269
50 -- 100	4.595	280	3.280	1.285	9.440
100 ed oltre	3.210	-	1.015	240	4.465
TOTALE	804.131	107.527	160.288	61.763	1.133.709

Tavola 2.54 segue - Giornate di lavoro aziendale per categoria di manodopera familiare, classe di superficie totale, classe di superficie agricola utilizzata (SAU) e sesso

CLASSI DI SUPERFICIE TOTALE CLASSI DI SAU	Conduttore	FAMILIARI E PARENTI DEL CONDUTTORE			Totale
		Coniuge	Altri familiari del conduttore	Parenti del conduttore	
FEMMINE					
CLASSI DI SUPERFICIE TOTALE (in ettari)					
Senza superficie	-	210	-	-	210
Meno di 1 ettaro	26.835	30.833	4.030	2.111	63.809
1 -- 2	34.080	39.652	5.433	2.276	81.441
2 -- 3	27.693	31.535	5.374	2.310	66.912
3 -- 5	61.525	47.014	7.921	3.206	119.666
5 -- 10	74.095	76.519	15.054	5.125	170.793
10 -- 20	28.680	62.587	14.721	6.325	112.313
20 -- 30	9.293	15.594	3.483	1.840	30.210
30 -- 50	2.511	7.755	3.993	370	14.629
50 -- 100	1.065	2.559	580	360	4.564
100 ed oltre	709	1.197	90	300	2.296
TOTALE	266.486	315.455	60.679	24.223	666.843
CLASSI DI SAU (in ettari)					
Senza superficie	92	211	-	-	303
Meno di 1 ettaro	37.380	43.954	5.645	2.659	89.638
1 -- 2	37.759	41.122	5.944	2.443	87.268
2 -- 3	31.305	32.759	5.596	2.153	71.813
3 -- 5	63.834	45.704	8.694	3.689	121.921
5 -- 10	62.805	75.768	14.628	5.136	158.337
10 -- 20	24.384	55.494	13.893	5.683	99.454
20 -- 30	5.803	12.382	2.884	1.650	22.719
30 -- 50	1.732	5.620	2.725	190	10.267
50 -- 100	983	1.464	610	620	3.677
100 ed oltre	409	977	60	-	1.446
TOTALE	266.486	315.455	60.679	24.223	666.843

Tavola 2.55 - Giornate di lavoro aziendale per categoria di altra manodopera aziendale, classe di superficie totale, classe di superficie agricola utilizzata (SAU) e sesso

ALTRA MANODOPERA AZIENDALE					
CLASSI DI SUPERFICIE TOTALE CLASSI DI SAU	DIRIGENTI E IMPIEGATI		OPERAI E ASSIMILATI		Totale
	A tempo indeterminato	A tempo determinato	A tempo indeterminato	A tempo determinato	
TOTALE					
CLASSI DI SUPERFICIE TOTALE (in ettari)					
Meno di 1 ettaro	40	469	1.095	4.634	6.238
1 -- 2	169	719	984	5.147	7.019
2 -- 3	765	2.842	456	5.457	9.520
3 -- 5	1.039	998	2.533	11.523	16.093
5 -- 10	4.536	2.093	2.584	23.984	33.197
10 -- 20	1.649	1.846	4.764	23.334	31.593
20 -- 30	20	771	3.449	9.954	14.194
30 -- 50	1.887	752	2.542	13.471	18.652
50 -- 100	817	-	2.940	10.530	14.287
100 ed oltre	2.017	205	6.776	24.607	33.605
TOTALE	12.939	10.695	28.123	132.641	184.398
CLASSI DI SAU (in ettari)					
Senza superficie	36	20	1.796	856	2.708
Meno di 1 ettaro	43	671	399	4.511	5.624
1 -- 2	605	2.996	1.204	7.262	12.067
2 -- 3	1.382	731	1.729	8.602	12.444
3 -- 5	134	896	1.403	10.314	12.747
5 -- 10	4.675	1.947	3.341	27.227	37.190
10 -- 20	1.350	2.151	3.044	19.314	25.859
20 -- 30	420	346	3.389	8.097	12.252
30 -- 50	1.485	732	2.694	12.173	17.084
50 -- 100	827	90	3.088	11.838	15.843
100 ed oltre	1.982	115	6.036	22.447	30.580
TOTALE	12.939	10.695	28.123	132.641	184.398
MASCHI					
CLASSI DI SUPERFICIE TOTALE (in ettari)					
Meno di 1 ettaro	40	354	395	3.162	3.951
1 -- 2	150	505	664	3.723	5.042
2 -- 3	715	1.325	456	3.536	6.032
3 -- 5	103	908	2.133	6.304	9.448
5 -- 10	3.105	1.738	2.046	12.879	19.768
10 -- 20	1.189	1.466	4.744	15.515	22.914
20 -- 30	20	762	2.695	5.987	9.464
30 -- 50	1.382	500	2.392	8.471	12.745
50 -- 100	385	-	2.660	5.202	8.247
100 ed oltre	1.369	205	5.143	15.006	21.723
TOTALE	8.458	7.763	23.328	79.785	119.334
CLASSI DI SAU (in ettari)					
Senza superficie	22	20	1.246	306	1.594
Meno di 1 ettaro	43	535	249	3.485	4.312
1 -- 2	545	1.298	884	5.048	7.775
2 -- 3	446	689	1.729	4.624	7.488
3 -- 5	134	779	730	6.814	8.457
5 -- 10	3.244	1.639	3.056	14.966	22.905
10 -- 20	890	1.781	3.044	11.898	17.613
20 -- 30	420	337	2.635	5.106	8.498
30 -- 50	985	480	2.544	7.650	11.659
50 -- 100	395	90	2.808	6.752	10.045
100 ed oltre	1.334	115	4.403	13.136	18.988
TOTALE	8.458	7.763	23.328	79.785	119.334

Tavola 2.55 segue - Giornate di lavoro aziendale per categoria di altra manodopera aziendale, classe di superficie totale, classe di superficie agricola utilizzata (SAU) e sesso

ALTRA MANODOPERA AZIENDALE					
CLASSI DI SUPERFICIE TOTALE CLASSI DI SAU	DIRIGENTI E IMPIEGATI		OPERAI E ASSIMILATI		Totale
	A tempo indeterminato	A tempo determinato	A tempo indeterminato	A tempo determinato	
FEMMINE					
CLASSI DI SUPERFICIE TOTALE (in ettari)					
Meno di 1 ettaro	-	115	700	1.472	2.287
1 -- 2	19	214	320	1.424	1.977
2 -- 3	50	1.517	-	1.921	3.488
3 -- 5	936	90	400	5.219	6.645
5 -- 10	1.431	355	538	11.105	13.429
10 -- 20	460	380	20	7.819	8.679
20 -- 30	-	9	754	3.967	4.730
30 -- 50	505	252	150	5.000	5.907
50 -- 100	432	-	280	5.328	6.040
100 ed oltre	648	-	1.633	9.601	11.882
TOTALE	4.481	2.932	4.795	52.856	65.064
CLASSI DI SAU (in ettari)					
Senza superficie	14	-	550	550	1.114
Meno di 1 ettaro	-	136	150	1.026	1.312
1 -- 2	60	1.698	320	2.214	4.292
2 -- 3	936	42	-	3.978	4.956
3 -- 5	-	117	673	3.500	4.290
5 -- 10	1.431	308	285	12.261	14.285
10 -- 20	460	370	-	7.416	8.246
20 -- 30	-	9	754	2.991	3.754
30 -- 50	500	252	150	4.523	5.425
50 -- 100	432	-	280	5.086	5.798
100 ed oltre	648	-	1.633	9.311	11.592
TOTALE	4.481	2.932	4.795	52.856	65.064

Tavola 2.56 - Aziende per categoria di manodopera familiare, forma di conduzione, zona altimetrica e sesso

		FAMILIARI E PARENTI DEL CONDUTTORE					
CLASSI DI SUPERFICIE TOTALE CLASSI DI SAU	Conduttore	CONIUGE		ALTRI FAMILIARI DEL CONDUTTORE		Parenti del conduttore	Totale
		Totale	Di cui che lavora in azienda	Totale	Di cui che lavorano in azienda		
TOTALE							
FORME DI CONDUZIONE							
Conduzione diretta del coltivatore	14.371	10.255	8.329	7.773	3.115	1.448	14.371
<i>Con solo manodopera familiare</i>	13.064	9.518	7.779	7.165	2.805	1.269	13.064
<i>Con manodopera familiare prevalente</i>	1.022	599	482	501	284	162	1.022
<i>Con manodopera extrafamiliare prevalente</i>	285	138	68	107	26	17	285
Conduzione con salariati	1.055	584	451	428	202	130	1.055
Conduzione a colonia parziaria appoderata	9	6	5	5	3	-	9
TOTALE	15.435	10.845	8.785	8.206	3.320	1.578	15.435
ZONE ALTIMETRICHE							
Montagna	2.124	1.414	1.319	1.039	551	189	2.124
Collina	13.311	9.431	7.466	7.167	2.769	1.389	13.311
Pianura	-	-	-	-	-	-	-
TOTALE	15.435	10.845	8.785	8.206	3.320	1.578	15.435
MASCHI							
FORME DI CONDUZIONE							
Conduzione diretta del coltivatore	10.208	2.527	2.286	5.953	2.559	1.262	13.647
<i>Con solo manodopera familiare</i>	9.350	2.331	2.124	5.498	2.306	1.113	12.504
<i>Con manodopera familiare prevalente</i>	692	160	140	387	232	134	926
<i>Con manodopera extrafamiliare prevalente</i>	166	36	22	68	21	15	217
Conduzione con salariati	592	206	172	307	152	112	908
Conduzione a colonia parziaria appoderata	5	2	2	3	2	-	9
TOTALE	10.805	2.735	2.460	6.263	2.713	1.374	14.564
ZONE ALTIMETRICHE							
Montagna	1.511	361	350	769	438	176	2.026
Collina	9.294	2.374	2.110	5.494	2.275	1.198	12.538
Pianura	-	-	-	-	-	-	-
TOTALE	10.805	2.735	2.460	6.263	2.713	1.374	14.564
FEMMINE							
FORME DI CONDUZIONE							
Conduzione diretta del coltivatore	4.163	7.728	6.043	4.704	1.302	545	12.778
<i>Con solo manodopera familiare</i>	3.714	7.187	5.655	4.326	1.164	463	11.716
<i>Con manodopera familiare prevalente</i>	330	439	342	307	129	74	829
<i>Con manodopera extrafamiliare prevalente</i>	119	102	46	71	9	8	233
Conduzione con salariati	463	378	279	252	96	37	888
Conduzione a colonia parziaria appoderata	4	4	3	3	2	-	8
TOTALE	4.630	8.110	6.325	4.959	1.400	582	13.674
ZONE ALTIMETRICHE							
Montagna	613	1.053	969	621	239	46	1.824
Collina	4.017	7.057	5.356	4.338	1.161	536	11.850
Pianura	-	-	-	-	-	-	-
TOTALE	4.630	8.110	6.325	4.959	1.400	582	13.674

Tavola 2.57 - Aziende per categoria di altra manodopera aziendale, forma di conduzione, zona altimetrica e sesso

		ALTRA MANODOPERA AZIENDALE				
FORME DI CONDUZIONE ZONE ALTIMETRICHE		DIRIGENTI E IMPIEGATI		OPERAI ED ASSIMILATI		Totale
		A tempo indeterminato	A tempo determinato	A tempo indeterminato	A tempo determinato	
TOTALE						
FORME DI CONDUZIONE						
Conduzione diretta del coltivatore	11	250	44	1.018	1.307	
Con manodopera familiare prevalente	5	220	24	779	1.022	
Con manodopera extrafamiliare prevalente	6	30	20	239	285	
Conduzione con salariati	72	25	41	240	318	
Conduzione a colonia parziaria appoderata	-	-	1	-	1	
TOTALE	83	275	86	1.258	1.626	
ZONE ALTIMETRICHE						
Montagna	14	8	13	96	125	
Collina	69	267	73	1.162	1.501	
Pianura	-	-	-	-	-	
TOTALE	83	275	86	1.258	1.626	
MASCHI						
FORME DI CONDUZIONE						
Conduzione diretta del coltivatore	9	246	41	949	1.232	
Con manodopera familiare prevalente	4	218	21	717	955	
Con manodopera extrafamiliare prevalente	5	28	20	232	277	
Conduzione con salariati	65	24	38	228	304	
Conduzione a colonia parziaria appoderata	-	-	1	-	1	
TOTALE	74	270	80	1.177	1.537	
ZONE ALTIMETRICHE						
Montagna	13	7	11	92	118	
Collina	61	263	69	1.085	1.419	
Pianura	-	-	-	-	-	
TOTALE	74	270	80	1.177	1.537	
FEMMINE						
FORME DI CONDUZIONE						
Conduzione diretta del coltivatore	4	39	11	488	537	
Con manodopera familiare prevalente	2	28	4	357	391	
Con manodopera extrafamiliare prevalente	2	11	7	131	146	
Conduzione con salariati	15	6	9	114	133	
Conduzione a colonia parziaria appoderata	-	-	-	-	-	
TOTALE	19	45	20	602	670	
ZONE ALTIMETRICHE						
Montagna	2	2	3	49	56	
Collina	17	43	17	553	614	
Pianura	-	-	-	-	-	
TOTALE	19	45	20	602	670	

Tavola 2.58 - Giornate di lavoro aziendale per categoria di manodopera familiare, forma di conduzione, zona altimetrica e sesso

FORME DI CONDUZIONE ZONE ALTIMETRICHE	Conduttore	FAMILIARI E PARENTI DEL CONDUTTORE			Totale
		Coniuge	Altri familiari del conduttore	Parenti del conduttore	
TOTALE					
FORME DI CONDUZIONE					
Conduzione diretta del coltivatore	1.042.651	415.338	214.104	82.841	1.754.934
Con solo manodopera familiare	928.395	373.957	183.676	68.593	1.554.621
Con manodopera familiare prevalente	102.233	38.863	29.148	12.673	182.917
Con manodopera extrafamiliare prevalente	12.023	2.518	1.280	1.575	17.396
Conduzione con salariati	27.162	7.484	6.688	3.145	44.479
Conduzione a colonia parziaria appoderata	804	160	175	-	1.139
Altra forma di conduzione	-	-	-	-	-
TOTALE	1.070.617	422.982	220.967	85.986	1.800.552
ZONE ALTIMETRICHE					
Montagna	178.776	66.988	30.260	8.193	284.217
Collina	891.841	355.994	190.707	77.793	1.516.335
Pianura	-	-	-	-	-
TOTALE	1.070.617	422.982	220.967	85.986	1.800.552
MASCHI					
FORME DI CONDUZIONE					
Conduzione diretta del coltivatore	785.635	104.360	155.411	59.197	1.104.603
Con solo manodopera familiare	698.634	94.573	133.573	49.245	976.025
Con manodopera familiare prevalente	78.447	9.003	20.723	9.086	117.259
Con manodopera extrafamiliare prevalente	8.554	784	1.115	866	11.319
Conduzione con salariati	18.151	3.117	4.767	2.566	28.601
Conduzione a colonia parziaria appoderata	345	50	110	-	505
Altra forma di conduzione	-	-	-	-	-
TOTALE	804.131	107.527	160.288	61.763	1.133.709
ZONE ALTIMETRICHE					
Montagna	128.341	20.492	22.294	6.661	177.788
Collina	675.790	87.035	137.994	55.102	955.921
Pianura	-	-	-	-	-
TOTALE	804.131	107.527	160.288	61.763	1.133.709
FEMMINE					
FORME DI CONDUZIONE					
Conduzione diretta del coltivatore	257.016	310.978	58.693	23.644	650.331
Con solo manodopera familiare	229.761	279.384	50.103	19.348	578.596
Con manodopera familiare prevalente	23.786	29.860	8.425	3.587	65.658
Con manodopera extrafamiliare prevalente	3.469	1.734	165	709	6.077
Conduzione con salariati	9.011	4.367	1.921	579	15.878
Conduzione a colonia parziaria appoderata	459	110	65	-	634
Altra forma di conduzione	-	-	-	-	-
TOTALE	266.486	315.455	60.679	24.223	666.843
ZONE ALTIMETRICHE					
Montagna	50.435	46.496	7.966	1.532	106.429
Collina	216.051	268.959	52.713	22.691	560.414
Pianura	-	-	-	-	-
TOTALE	266.486	315.455	60.679	24.223	666.843

Tavola 2.59 - Giornate di lavoro aziendale per categoria di altra manodopera aziendale, forma di conduzione, zona altimetrica e sesso

	ALTRA MANODOPERA AZIENDALE				
FORME DI CONDUZIONE	DIRIGENTI E IMPIEGATI		OPERAI ED ASSIMILATI		Totale
ZONE ALTIMETRICHE	A tempo indeterminato	A tempo determinato	A tempo indeterminato	A tempo determinato	
TOTALE					
FORME DI CONDUZIONE					
Conduzione diretta del coltivatore	1.719	6.053	11.316	74.872	93.960
Con manodopera familiare prevalente	400	3.847	3.664	26.137	34.048
Con manodopera extrafamiliare prevalente	1.319	2.206	7.652	48.735	59.912
Conduzione con salariati	11.220	4.642	16.587	57.769	90.218
Conduzione a colonia parziaria appoderata	-	-	220	-	220
TOTALE	12.939	10.695	28.123	132.641	184.398
ZONE ALTIMETRICHE					
Montagna	230	530	3.886	11.788	16.434
Collina	12.709	10.165	24.237	120.853	167.964
Pianura	-	-	-	-	-
TOTALE	12.939	10.695	28.123	132.641	184.398
MASCHI					
FORME DI CONDUZIONE					
Conduzione diretta del coltivatore	1.237	4.938	7.982	50.993	65.150
Con manodopera familiare prevalente	345	3.275	3.133	18.152	24.905
Con manodopera extrafamiliare prevalente	892	1.663	4.849	32.841	40.245
Conduzione con salariati	7.221	2.825	15.126	28.792	53.964
Conduzione a colonia parziaria appoderata	-	-	220	-	220
TOTALE	8.458	7.763	23.328	79.785	119.334
ZONE ALTIMETRICHE					
Montagna	185	465	3.259	8.992	12.901
Collina	8.273	7.298	20.069	70.793	106.433
Pianura	-	-	-	-	-
TOTALE	8.458	7.763	23.328	79.785	119.334
FEMMINE					
FORME DI CONDUZIONE					
Conduzione diretta del coltivatore	482	1.115	3.334	23.879	28.810
Con manodopera familiare prevalente	55	572	531	7.985	9.143
Con manodopera extrafamiliare prevalente	427	543	2.803	15.894	19.667
Conduzione con salariati	3.999	1.817	1.461	28.977	36.254
Conduzione a colonia parziaria appoderata	-	-	-	-	-
TOTALE	4.481	2.932	4.795	52.856	65.064
ZONE ALTIMETRICHE					
Montagna	45	65	627	2.796	3.533
Collina	4.436	2.867	4.168	50.060	61.531
Pianura	-	-	-	-	-
TOTALE	4.481	2.932	4.795	52.856	65.064

Tavola 2.60 - Componenti della manodopera familiare per categoria, classe di superficie totale, classe di superficie agricola utilizzata (SAU) e sesso

FAMILIARI E PARENTI DEL CONDUTTORE							
CLASSI DI SUPERFICIE TOTALE CLASSI DI SAU	Conduttore	CONIUGE		ALTRI FAMILIARI DEL CONDUTTORE		Parenti del conduttore	Totale
		Totale	Di cui che lavora in azienda	Totale	Di cui che lavorano in azienda		
		TOTALE					
CLASSI DI SUPERFICIE TOTALE (in ettari)							
Senza superficie	2	2	2	2	1	-	6
Meno di 1 ettaro	4.802	3.269	2.514	4.104	926	513	12.688
1 -- 2	3.509	2.414	1.944	3.390	934	495	9.808
2 -- 3	1.917	1.353	1.096	1.837	612	320	5.427
3 -- 5	2.037	1.475	1.241	2.084	735	362	5.958
5 -- 10	1.894	1.407	1.206	2.261	896	386	5.948
10 -- 20	896	664	572	1.323	592	203	3.086
20 -- 30	202	151	131	297	129	47	697
30 -- 50	108	72	55	170	89	31	381
50 -- 100	44	28	18	78	30	21	171
100 ed oltre	24	10	6	22	12	3	59
TOTALE	15.435	10.845	8.785	15.568	4.956	2.381	44.229
CLASSI DI SAU (in ettari)							
Senza superficie	35	12	5	24	5	-	71
Meno di 1 ettaro	6.170	4.164	3.236	5.173	1.235	656	16.163
1 -- 2	3.231	2.255	1.831	3.209	942	492	9.187
2 -- 3	1.679	1.201	998	1.636	572	313	4.829
3 -- 5	1.731	1.287	1.083	1.919	663	329	5.266
5 -- 10	1.573	1.184	1.011	2.068	844	331	5.156
10 -- 20	732	549	472	1.095	483	175	2.551
20 -- 30	158	116	94	261	123	45	580
30 -- 50	71	47	38	106	53	20	244
50 -- 100	39	24	14	66	31	18	147
100 ed oltre	16	6	3	11	5	2	35
TOTALE	15.435	10.845	8.785	15.568	4.956	2.381	44.229
MASCHI							
CLASSI DI SUPERFICIE TOTALE (in ettari)							
Senza superficie	2	-	-	1	1	-	3
Meno di 1 ettaro	3.346	805	703	2.337	635	373	6.861
1 -- 2	2.459	567	514	1.923	639	354	5.303
2 -- 3	1.353	338	312	1.019	405	221	2.931
3 -- 5	1.363	428	388	1.218	516	261	3.270
5 -- 10	1.307	395	369	1.299	616	284	3.285
10 -- 20	692	138	122	758	378	147	1.735
20 -- 30	147	40	38	168	84	34	389
30 -- 50	85	16	11	98	56	23	222
50 -- 100	32	8	3	44	24	17	101
100 ed oltre	19	-	-	18	10	2	39
TOTALE	10.805	2.735	2.460	8.883	3.364	1.716	24.139
CLASSI DI SAU (in ettari)							
Senza superficie	24	5	2	14	5	-	43
Meno di 1 ettaro	4.315	1.008	888	2.922	835	477	8.722
1 -- 2	2.272	535	490	1.821	647	350	4.978
2 -- 3	1.160	310	283	932	389	222	2.624
3 -- 5	1.144	395	358	1.140	468	231	2.910
5 -- 10	1.105	322	303	1.178	570	249	2.854
10 -- 20	569	118	105	612	304	123	1.422
20 -- 30	118	27	23	155	84	34	334
30 -- 50	56	9	7	58	34	14	137
50 -- 100	30	6	1	42	24	14	92
100 ed oltre	12	-	-	9	4	2	23
TOTALE	10.805	2.735	2.460	8.883	3.364	1.716	24.139

Tavola 2.60 segue - Componenti della manodopera familiare per categoria, classe di superficie totale, classe di superficie agricola utilizzata (SAU) e sesso

FAMILIARI E PARENTI DEL CONDUTTORE							
CLASSI DI SUPERFICIE TOTALE CLASSI DI SAU	Conduttore	CONIUGE		ALTRI FAMILIARI DEL CONDUTTORE		Parenti del conduttore	Totale
		Totale	Di cui che lavora in azienda	Totale	Di cui che lavorano in azienda		
		FEMMINE					
CLASSI DI SUPERFICIE TOTALE (in ettari)							
Senza superficie	-	2	2	1	-	-	3
Meno di 1 ettaro	1.456	2.464	1.811	1.767	291	140	5.827
1 -- 2	1.050	1.847	1.430	1.467	295	141	4.505
2 -- 3	564	1.015	784	818	207	99	2.496
3 -- 5	674	1.047	853	866	219	101	2.688
5 -- 10	587	1.012	837	962	280	102	2.663
10 -- 20	204	526	450	565	214	56	1.351
20 -- 30	55	111	93	129	45	13	308
30 -- 50	23	56	44	72	33	8	159
50 -- 100	12	20	15	34	6	4	70
100 ed oltre	5	10	6	4	2	1	20
TOTALE	4.630	8.110	6.325	6.685	1.592	665	20.090
CLASSI DI SAU (in ettari)							
Senza superficie	11	7	3	10	-	-	28
Meno di 1 ettaro	1.855	3.156	2.348	2.251	400	179	7.441
1 -- 2	959	1.720	1.341	1.388	295	142	4.209
2 -- 3	519	891	715	704	183	91	2.205
3 -- 5	587	892	725	779	195	98	2.356
5 -- 10	468	862	708	890	274	82	2.302
10 -- 20	163	431	367	483	179	52	1.129
20 -- 30	40	89	71	106	39	11	246
30 -- 50	15	38	31	48	19	6	107
50 -- 100	9	18	13	24	7	4	55
100 ed oltre	4	6	3	2	1	-	12
TOTALE	4.630	8.110	6.325	6.685	1.592	665	20.090

Tavola 2.61 - Persone per categoria di altra manodopera aziendale, classe di superficie totale, classe di superficie agricola utilizzata (SAU) e sesso

ALTRA MANODOPERA AZIENDALE					
CLASSI DI SUPERFICIE TOTALE CLASSI DI SAU	DIRIGENTI E IMPIEGATI		OPERAI ED ASSIMILATI		Totale
	A tempo indeterminato	A tempo determinato	A tempo indeterminato	A tempo determinato	
TOTALE					
CLASSI DI SUPERFICIE TOTALE (in ettari)					
Meno di 1 ettaro	4	112	14	420	550
1 -- 2	12	127	11	642	792
2 -- 3	6	58	2	497	563
3 -- 5	12	62	12	600	686
5 -- 10	18	90	21	936	1.065
10 -- 20	18	73	27	887	1.005
20 -- 30	2	27	24	271	324
30 -- 50	13	15	16	272	316
50 -- 100	11	-	11	158	180
100 ed oltre	24	8	43	295	370
TOTALE	120	572	181	4.978	5.851
CLASSI DI SAU (in ettari)					
Senza superficie	5	1	12	25	43
Meno di 1 ettaro	6	140	9	518	673
1 -- 2	11	135	9	665	820
2 -- 3	9	41	7	501	558
3 -- 5	11	62	9	645	727
5 -- 10	23	84	24	978	1.109
10 -- 20	10	76	19	771	876
20 -- 30	5	11	25	209	250
30 -- 50	9	14	15	240	278
50 -- 100	11	2	12	180	205
100 ed oltre	20	6	40	246	312
TOTALE	120	572	181	4.978	5.851
MASCHI					
CLASSI DI SUPERFICIE TOTALE (in ettari)					
Meno di 1 ettaro	4	93	8	298	403
1 -- 2	9	104	9	398	520
2 -- 3	5	44	2	320	371
3 -- 5	9	53	9	386	457
5 -- 10	13	72	15	567	667
10 -- 20	16	43	26	566	651
20 -- 30	2	24	17	165	208
30 -- 50	10	11	15	173	209
50 -- 100	7	-	10	96	113
100 ed oltre	18	8	29	187	242
TOTALE	93	452	140	3.156	3.841
CLASSI DI SAU (in ettari)					
Senza superficie	3	1	7	20	31
Meno di 1 ettaro	6	115	8	375	504
1 -- 2	8	107	7	411	533
2 -- 3	6	35	7	319	367
3 -- 5	11	54	4	401	470
5 -- 10	18	65	19	600	702
10 -- 20	8	49	19	484	560
20 -- 30	5	8	18	135	166
30 -- 50	7	10	14	147	178
50 -- 100	7	2	11	110	130
100 ed oltre	14	6	26	154	200
TOTALE	93	452	140	3.156	3.841

Tavola 2.61 segue - Persone per categoria di altra manodopera aziendale, classe di superficie totale, classe di superficie agricola utilizzata (SAU) e sesso

ALTRA MANODOPERA AZIENDALE					
CLASSI DI SUPERFICIE TOTALE CLASSI DI SAU	DIRIGENTI E IMPIEGATI		OPERAI ED ASSIMILATI		Totale
	A tempo indeterminato	A tempo determinato	A tempo indeterminato	A tempo determinato	
	FEMMINE				
CLASSI DI SUPERFICIE TOTALE (in ettari)					
Meno di 1 ettaro	-	19	6	122	147
1 -- 2	3	23	2	244	272
2 -- 3	1	14	-	177	192
3 -- 5	3	9	3	214	229
5 -- 10	5	18	6	369	398
10 -- 20	2	30	1	321	354
20 -- 30	-	3	7	106	116
30 -- 50	3	4	1	99	107
50 -- 100	4	-	1	62	67
100 ed oltre	6	-	14	108	128
TOTALE	27	120	41	1.822	2.010
CLASSI DI SAU (in ettari)					
Senza superficie	2	-	5	5	12
Meno di 1 ettaro	-	25	1	143	169
1 -- 2	3	28	2	254	287
2 -- 3	3	6	-	182	191
3 -- 5	-	8	5	244	257
5 -- 10	5	19	5	378	407
10 -- 20	2	27	-	287	316
20 -- 30	-	3	7	74	84
30 -- 50	2	4	1	93	100
50 -- 100	4	-	1	70	75
100 ed oltre	6	-	14	92	112
TOTALE	27	120	41	1.822	2.010

Tavola 2.62 - Persone per categoria di manodopera familiare, forma di conduzione, zona altimetrica e sesso

		FAMILIARI E PARENTI DEL CONDUTTORE					
FORME DI CONDUZIONE ZONE ALTIMETRICHE	Conduttore	CONIUGE		ALTRI FAMILIARI DEL CONDUTTORE		Parenti del conduttore	Totale
		Totale	Di cui che lavora in azienda	Totale	Di cui che lavorano in azienda		
TOTALE							
FORME DI CONDUZIONE							
Conduzione diretta del coltivatore	14.371	10.255	8.329	14.844	4.658	2.208	41.678
Con solo manodopera familiare	13.064	9.518	7.779	13.683	4.191	1.929	38.194
Con manodopera familiare prevalente	1.022	599	482	977	429	255	2.853
Con manodopera extrafamiliare prevalente	285	138	68	184	38	24	631
Conduzione con salariati	1.055	584	451	717	293	173	2.529
Conduzione a colonia parziaria appoderata	9	6	5	7	5	-	22
TOTALE	15.435	10.845	8.785	15.568	4.956	2.381	44.229
ZONE ALTIMETRICHE							
Montagna	2.124	1.414	1.319	1.890	808	267	5.695
Collina	13.311	9.431	7.466	13.678	4.148	2.114	38.534
Pianura	-	-	-	-	-	-	-
TOTALE	15.435	10.845	8.785	15.568	4.956	2.381	44.229
MASCHI							
FORME DI CONDUZIONE							
Conduzione diretta del coltivatore	10.208	2.527	2.286	8.486	3.182	1.585	22.806
Con solo manodopera familiare	9.350	2.331	2.124	7.845	2.875	1.397	20.923
Con manodopera familiare prevalente	692	160	140	550	279	172	1.574
Con manodopera extrafamiliare prevalente	166	36	22	91	28	16	309
Conduzione con salariati	592	206	172	394	180	131	1.323
Conduzione a colonia parziaria appoderata	5	2	2	3	2	-	10
TOTALE	10.805	2.735	2.460	8.883	3.364	1.716	24.139
ZONE ALTIMETRICHE							
Montagna	1.511	361	350	1.055	534	218	3.145
Collina	9.294	2.374	2.110	7.828	2.830	1.498	20.994
Pianura	-	-	-	-	-	-	-
TOTALE	10.805	2.735	2.460	8.883	3.364	1.716	24.139
FEMMINE							
FORME DI CONDUZIONE							
Conduzione diretta del coltivatore	4.163	7.728	6.043	6.358	1.476	623	18.872
Con solo manodopera familiare	3.714	7.187	5.655	5.838	1.316	532	17.271
Con manodopera familiare prevalente	330	439	342	427	150	83	1.279
Con manodopera extrafamiliare prevalente	119	102	46	93	10	8	322
Conduzione con salariati	463	378	279	323	113	42	1.206
Conduzione a colonia parziaria appoderata	4	4	3	4	3	-	12
TOTALE	4.630	8.110	6.325	6.685	1.592	665	20.090
ZONE ALTIMETRICHE							
Montagna	613	1.053	969	835	274	49	2.550
Collina	4.017	7.057	5.356	5.850	1.318	616	17.540
Pianura	-	-	-	-	-	-	-
TOTALE	4.630	8.110	6.325	6.685	1.592	665	20.090

Tavola 2.63 - Persone per categoria di altra manodopera aziendale, forma di conduzione, zona altimetrica e sesso

	ALTRA MANODOPERA AZIENDALE				
FORME DI CONDUZIONE ZONE ALTIMETRICHE	DIRIGENTI E IMPIEGATI		OPERAI ED ASSIMILATI		Totale
	A tempo indeterminato	A tempo determinato	A tempo indeterminato	A tempo determinato	
TOTALE					
FORME DI CONDUZIONE					
Conduzione diretta del coltivatore	15	505	100	3.821	4.441
Con manodopera familiare prevalente	8	402	32	2.645	3.087
Con manodopera extrafamiliare prevalente	7	103	68	1.176	1.354
Conduzione con salariati	105	67	80	1.157	1.409
Conduzione a colonia parziaria appoderata	-	-	1	-	1
TOTALE	120	572	181	4.978	5.851
ZONE ALTIMETRICHE					
Montagna	18	17	23	340	398
Collina	102	555	158	4.638	5.453
Pianura	-	-	-	-	-
TOTALE	120	572	181	4.978	5.851
MASCHI					
FORME DI CONDUZIONE					
Conduzione diretta del coltivatore	11	405	69	2.451	2.936
Con manodopera familiare prevalente	6	345	26	1.700	2.077
Con manodopera extrafamiliare prevalente	5	60	43	751	859
Conduzione con salariati	82	47	70	705	904
Conduzione a colonia parziaria appoderata	-	-	1	-	1
TOTALE	93	452	140	3.156	3.841
ZONE ALTIMETRICHE					
Montagna	16	12	18	211	257
Collina	77	440	122	2.945	3.584
Pianura	-	-	-	-	-
TOTALE	93	452	140	3.156	3.841
FEMMINE					
FORME DI CONDUZIONE					
Conduzione diretta del coltivatore	4	100	31	1.370	1.505
Con manodopera familiare prevalente	2	57	6	945	1.010
Con manodopera extrafamiliare prevalente	2	43	25	425	495
Conduzione con salariati	23	20	10	452	505
Conduzione a colonia parziaria appoderata	-	-	-	-	-
TOTALE	27	120	41	1.822	2.010
ZONE ALTIMETRICHE					
Montagna	2	5	5	129	141
Collina	25	115	36	1.693	1.869
Pianura	-	-	-	-	-
TOTALE	27	120	41	1.822	2.010

Tavola 2.64 - Componenti la famiglia del conduttore per numero di componenti, classe di superficie agricola utilizzata (SAU) , classe di giornate di lavoro aziendale e sesso

	NUMERO DI COMPONENTI							
CLASSI DI SAU CLASSI DI GIORNATE DI LAVORO AZIENDALE	1	2	3	4	5	6 ED OLTRE		Totale
						Famiglie	Componenti	
TOTALE								
CLASSI DI SAU (in ettari)								
Senza superficie	17	16	15	12	5	1	6	71
Meno di 1 ettaro	1.272	4.832	3.120	4.064	1.780	70	439	15.507
1 -- 2	504	2.468	1.794	2.500	1.075	55	354	8.695
2 -- 3	249	1.344	918	1.160	670	28	175	4.516
3 -- 5	193	1.310	1.065	1.332	725	50	312	4.937
5 -- 10	153	1.018	1.005	1.312	880	72	457	4.825
10 -- 20	67	414	468	612	490	51	325	2.376
20 -- 30	13	82	78	196	75	14	91	535
30 -- 50	9	46	45	28	50	7	46	224
50 -- 100	8	16	12	40	25	4	28	129
100 ed oltre	6	14	3	-	10	-	-	33
TOTALE	2.491	11.560	8.523	11.256	5.785	352	2.233	41.848
CLASSI DI GIORNATE DI LAVORO AZIENDALE								
Meno di 50	1.842	8.223	6.386	9.136	4.650	133	1.671	31.908
50 -- 100	355	1.577	885	843	389	42	170	4.219
100 -- 200	170	982	630	611	304	59	171	2.868
200 -- 300	57	397	287	294	191	44	89	1.315
300 -- 500	67	381	335	372	251	74	132	1.538
500 -- 1000	-	-	-	-	-	-	-	-
1000 -- 2500	-	-	-	-	-	-	-	-
2500 ed oltre	-	-	-	-	-	-	-	-
TOTALE	2.491	11.560	8.523	11.256	5.785	352	2.233	41.848
MASCHI								
CLASSI DI SAU (in ettari)								
Senza superficie	12	10	6	7	3	1	5	43
Meno di 1 ettaro	764	2.439	1.676	2.169	970	70	227	8.245
1 -- 2	315	1.246	974	1.354	547	55	192	4.628
2 -- 3	147	685	499	634	356	28	81	2.402
3 -- 5	116	673	598	743	378	50	171	2.679
5 -- 10	99	520	578	703	473	72	232	2.605
10 -- 20	48	216	278	330	254	51	173	1.299
20 -- 30	10	41	49	115	35	14	50	300
30 -- 50	7	26	22	15	28	7	25	123
50 -- 100	6	11	7	20	15	4	19	78
100 ed oltre	3	8	2	-	8	-	-	21
TOTALE	1.527	5.875	4.689	6.090	3.067	352	1.175	22.423
CLASSI DI GIORNATE DI LAVORO AZIENDALE								
Meno di 50	1.025	3.726	3.297	4.795	2.410	133	827	16.080
50 -- 100	262	1.034	580	554	252	42	110	2.792
100 -- 200	133	632	396	340	162	59	96	1.759
200 -- 300	48	229	179	158	93	44	46	753
300 -- 500	59	254	237	243	150	74	96	1.039
500 -- 1000	-	-	-	-	-	-	-	-
1000 -- 2500	-	-	-	-	-	-	-	-
2500 ed oltre	-	-	-	-	-	-	-	-
TOTALE	1.527	5.875	4.689	6.090	3.067	352	1.175	22.423

Tavola 2.64 segue - Componenti la famiglia del conduttore per numero di componenti , classe di superficie agricola utilizzata (SAU), classe di giornate di lavoro aziendale e sesso

CLASSI DI SAU CLASSI DI GIORNATE DI LAVORO AZIENDALE	NUMERO DI COMPONENTI							Totale
	1	2	3	4	5	6 ED OLTRE		
						Famiglie	Componenti	
FEMMINE								
CLASSI DI SAU (in ettari)								
Senza superficie	5	6	9	5	2	1	1	28
Meno di 1 ettaro	508	2.393	1.444	1.895	810	70	212	7.262
1 -- 2	189	1.222	820	1.146	528	55	162	4.067
2 -- 3	102	659	419	526	314	28	94	2.114
3 -- 5	77	637	467	589	347	50	141	2.258
5 -- 10	54	498	427	609	407	72	225	2.220
10 -- 20	19	198	190	282	236	51	152	1.077
20 -- 30	3	41	29	81	40	14	41	235
30 -- 50	2	20	23	13	22	7	21	101
50 -- 100	2	5	5	20	10	4	9	51
100 ed oltre	3	6	1	-	2	-	-	12
TOTALE	964	5.685	3.834	5.166	2.718	352	1.058	19.425
CLASSI DI GIORNATE DI LAVORO AZIENDALE								
Meno di 50	817	4.497	3.089	4.341	2.240	133	844	15.828
50 -- 100	93	543	305	289	137	42	60	1.427
100 -- 200	37	350	234	271	142	59	75	1.109
200 -- 300	9	168	108	136	98	44	43	562
300 -- 500	8	127	98	129	101	74	36	499
500 -- 1000	-	-	-	-	-	-	-	-
1000 -- 2500	-	-	-	-	-	-	-	-
2500 ed oltre	-	-	-	-	-	-	-	-
TOTALE	964	5.685	3.834	5.166	2.718	352	1.058	19.425

Tavola 2.65 - Componenti la famiglia del conduttore per numero di componenti, forma di conduzione, zona altimetrica e sesso

FORME DI CONDUZIONE ZONE ALTIMETRICHE	NUMERO DI COMPONENTI							Totale
	1	2	3	4	5	6 ED OLTRE		
						Famiglie	Componenti	
TOTALE								
FORME DI CONDUZIONE								
Conduzione diretta del coltivatore	2.175	10.738	8.064	10.684	5.600	348	2.209	39.470
Con solo manodopera familiare	1.793	9.914	7.419	9.952	5.200	313	1.987	36.265
Con manodopera familiare prevalente	273	632	546	608	330	33	209	2.598
Con manodopera extrafamiliare prevalente	109	192	99	124	70	2	13	607
Conduzione con salariati	315	814	450	568	185	4	24	2.356
Conduzione a colonia parziaria appoderata	1	8	9	4	-	-	-	22
TOTALE	2.491	11.560	8.523	11.256	5.785	352	2.233	41.848
ZONE ALTIMETRICHE								
Montagna	384	1.766	1.089	1.316	660	33	213	5.428
Collina	2.107	9.794	7.434	9.940	5.125	319	2.020	36.420
Pianura	-	-	-	-	-	-	-	-
TOTALE	2.491	11.560	8.523	11.256	5.785	352	2.233	41.848
MASCHI								
FORME DI CONDUZIONE								
Conduzione diretta del coltivatore	1.370	5.467	4.458	5.791	2.973	348	1.162	21.221
Con solo manodopera familiare	1.153	5.056	4.099	5.409	2.766	313	1.043	19.526
Con manodopera familiare prevalente	167	325	310	317	170	33	113	1.402
Con manodopera extrafamiliare prevalente	50	86	49	65	37	2	6	293
Conduzione con salariati	156	404	227	298	94	4	13	1.192
Conduzione a colonia parziaria appoderata	1	4	4	1	-	-	-	10
TOTALE	1.527	5.875	4.689	6.090	3.067	352	1.175	22.423
ZONE ALTIMETRICHE								
Montagna	264	905	601	690	348	33	119	2.927
Collina	1.263	4.970	4.088	5.400	2.719	319	1.056	19.496
Pianura	-	-	-	-	-	-	-	-
TOTALE	1.527	5.875	4.689	6.090	3.067	352	1.175	22.423
FEMMINE								
FORME DI CONDUZIONE								
Conduzione diretta del coltivatore	805	5.271	3.606	4.893	2.627	348	1.047	18.249
Con solo manodopera familiare	640	4.858	3.320	4.543	2.434	313	944	16.739
Con manodopera familiare prevalente	106	307	236	291	160	33	96	1.196
Con manodopera extrafamiliare prevalente	59	106	50	59	33	2	7	314
Conduzione con salariati	159	410	223	270	91	4	11	1.164
Conduzione a colonia parziaria appoderata	-	4	5	3	-	-	-	12
TOTALE	964	5.685	3.834	5.166	2.718	352	1.058	19.425
ZONE ALTIMETRICHE								
Montagna	120	861	488	626	312	33	94	2.501
Collina	844	4.824	3.346	4.540	2.406	319	964	16.924
Pianura	-	-	-	-	-	-	-	-
TOTALE	964	5.685	3.834	5.166	2.718	352	1.058	19.425

Tavola 2.66 - Componenti la famiglia e parenti del conduttore con attività lavorativa esercitata esclusivamente o prevalentemente presso l'azienda o fuori l'azienda per settore di attività economica, classe di superficie agricola utilizzata (SAU) e forma di conduzione

CLASSI DI SAU FORME DI CONDUZIONE	Esclusivamente presso l'azienda	PREVALENTEMENTE PRESSO L'AZIENDA					Totale
		In agricoltura	Nell'industria	Nel commercio, pubblici esercizi e alberghi	Nei servizi (esclusa la Pubblica Ammin.)	Nella Pubblica Ammin.	
CONDUTTORE							
CLASSI DI SAU (in ettari)							
Senza superficie	19	1	-	-	-	-	1
Meno di 1 ettaro	4.160	-	-	-	-	-	-
1 -- 2	2.096	1	1	-	-	1	3
2 -- 3	1.215	5	-	2	3	-	10
3 -- 5	1.364	8	1	1	2	1	13
5 -- 10	1.353	5	4	2	4	-	15
10 -- 20	662	11	-	1	2	-	14
20 -- 30	140	1	-	1	1	-	3
30 -- 50	64	1	-	-	-	1	2
50 -- 100	30	-	1	-	-	-	1
100 ed oltre	14	1	-	-	-	-	1
TOTALE	11.117	34	7	7	12	3	63
FORME DI CONDUZIONE							
Conduzione diretta del coltivatore	10.333	34	7	6	11	3	61
Con solo manodopera familiare	9.357	27	6	4	8	3	48
Con manodopera familiare prevalente	781	5	1	1	3	-	10
Con manodopera extrafamiliare prevalente	195	2	-	1	-	-	3
Conduzione con salariati	776	-	-	1	1	-	2
Conduzione a colonia parziaria appoderata	8	-	-	-	-	-	-
TOTALE	11.117	34	7	7	12	3	63
CONIUGE							
CLASSI DI SAU (in ettari)							
Senza superficie	7	-	-	-	-	-	-
Meno di 1 ettaro	3.180	-	-	-	-	-	-
1 -- 2	1.641	-	-	1	-	-	1
2 -- 3	880	2	-	-	1	-	3
3 -- 5	952	-	-	1	1	-	2
5 -- 10	869	3	1	-	3	1	8
10 -- 20	425	2	1	2	-	-	5
20 -- 30	83	1	-	-	2	-	3
30 -- 50	37	1	-	1	-	-	2
50 -- 100	16	-	-	-	-	-	-
100 ed oltre	3	1	-	-	-	-	1
TOTALE	8.093	10	2	5	7	1	25
FORME DI CONDUZIONE							
Conduzione diretta del coltivatore	7.650	10	2	5	7	1	25
Con solo manodopera familiare	7.133	9	2	4	5	1	21
Con manodopera familiare prevalente	431	-	-	1	2	-	3
Con manodopera extrafamiliare prevalente	86	1	-	-	-	-	1
Conduzione con salariati	439	-	-	-	-	-	-
Conduzione a colonia parziaria appoderata	4	-	-	-	-	-	-
TOTALE	8.093	10	2	5	7	1	25

Tavola 2.66 segue - Componenti la famiglia e parenti del conduttore con attività lavorativa esercitata esclusivamente o prevalentemente presso l'azienda o fuori l'azienda per settore di attività economica, classe di superficie agricola utilizzata (SAU) e forma di conduzione

CLASSI DI SAU FORME DI CONDUZIONE	Esclusivamente presso l'azienda	PREVALENTEMENTE PRESSO L'AZIENDA					Totale
		In agricoltura	Nell'industria	Nel commercio, pubblici esercizi e alberghi	Nei servizi (esclusa la Pubblica Ammin.)	Nella Pubblica Ammin.	
ALTRI FAMILIARI CHE LAVORANO IN AZIENDA							
CLASSI DI SAU (in ettari)							
Senza superficie	2	-	-	-	-	-	-
Meno di 1 ettaro	596	-	-	1	-	-	1
1 -- 2	452	-	-	-	-	-	-
2 -- 3	280	-	-	-	-	-	-
3 -- 5	341	-	1	-	-	-	1
5 -- 10	447	2	1	2	-	-	5
10 -- 20	354	1	-	1	3	-	5
20 -- 30	91	2	-	1	1	-	4
30 -- 50	48	-	2	-	-	-	2
50 -- 100	23	-	1	1	-	-	2
100 ed oltre	4	-	-	-	-	-	-
TOTALE	2.638	5	5	6	4	-	20
FORME DI CONDUZIONE							
Conduzione diretta del coltivatore	2.469	5	5	6	4	-	20
Con solo manodopera familiare	2.186	3	4	5	3	-	15
Con manodopera familiare prevalente	264	2	1	1	-	-	4
Con manodopera extrafamiliare prevalente	19	-	-	-	1	-	1
Conduzione con salariati	167	-	-	-	-	-	-
Conduzione a colonia parziaria appoderata	2	-	-	-	-	-	-
TOTALE	2.638	5	5	6	4	-	20
PARENTI							
CLASSI DI SAU (in ettari)							
Senza superficie	-	-	-	-	-	-	-
Meno di 1 ettaro	316	-	-	-	-	-	-
1 -- 2	216	-	-	-	-	-	-
2 -- 3	133	-	-	-	-	-	-
3 -- 5	154	-	-	-	-	-	-
5 -- 10	158	1	-	-	-	-	1
10 -- 20	100	1	-	2	2	-	5
20 -- 30	28	-	-	-	-	-	-
30 -- 50	14	-	-	-	-	-	-
50 -- 100	9	-	-	-	-	-	-
100 ed oltre	2	-	-	-	-	-	-
TOTALE	1.130	2	-	2	2	-	6
FORME DI CONDUZIONE							
Conduzione diretta del coltivatore	1.068	2	-	2	2	-	6
Con solo manodopera familiare	920	2	-	1	-	-	3
Con manodopera familiare prevalente	137	-	-	1	2	-	3
Con manodopera extrafamiliare prevalente	11	-	-	-	-	-	-
Conduzione con salariati	62	-	-	-	-	-	-
Conduzione a colonia parziaria appoderata	-	-	-	-	-	-	-
TOTALE	1.130	2	-	2	2	-	6

Tavola 2.66 segue - Componenti la famiglia e parenti del conduttore con attività lavorativa esercitata esclusivamente o prevalentemente presso l'azienda o fuori l'azienda per settore di attività economica, classe di superficie agricola utilizzata (SAU) e forma di conduzione

CLASSI DI SAU FORME DI CONDUZIONE	PREVALENTEMENTE FUORI L'AZIENDA					Totale
	In agricoltura	Nell'industria	Nel commercio, pubblici esercizi e alberghi	Nei servizi (esclusa la Pubblica Ammin.)	Nella Pubblica Ammin.	
CONDUTTORE						
CLASSI DI SAU (in ettari)						
Senza superficie	1	6	1	4	3	15
Meno di 1 ettaro	103	732	388	479	308	2.010
1 -- 2	68	429	219	252	164	1.132
2 -- 3	38	141	94	115	66	454
3 -- 5	24	109	70	107	44	354
5 -- 10	18	52	38	65	32	205
10 -- 20	4	16	12	14	10	56
20 -- 30	2	4	3	5	1	15
30 -- 50	-	2	1	1	1	5
50 -- 100	1	2	-	3	2	8
100 ed oltre	-	1	-	-	-	1
TOTALE	259	1.494	826	1.045	631	4.255
FORME DI CONDUZIONE						
Conduzione diretta del coltivatore	253	1.425	760	976	563	3.977
Con solo manodopera familiare	240	1.357	688	866	508	3.659
Con manodopera familiare prevalente	9	52	48	80	42	231
Con manodopera extrafamiliare prevalente	4	16	24	30	13	87
Conduzione con salariati	6	69	66	68	68	277
Conduzione a colonia parziaria appoderata	-	-	-	1	-	1
TOTALE	259	1.494	826	1.045	631	4.255
CONIUGE						
CLASSI DI SAU (in ettari)						
Senza superficie	-	1	1	3	-	5
Meno di 1 ettaro	45	295	226	249	169	984
1 -- 2	43	183	132	131	124	613
2 -- 3	29	80	64	84	61	318
3 -- 5	15	112	54	92	60	333
5 -- 10	19	103	52	81	52	307
10 -- 20	8	27	18	29	37	119
20 -- 30	2	12	3	7	6	30
30 -- 50	-	3	1	2	2	8
50 -- 100	-	-	1	3	4	8
100 ed oltre	1	-	-	1	-	2
TOTALE	162	816	552	682	515	2.727
FORME DI CONDUZIONE						
Conduzione diretta del coltivatore	160	782	520	636	482	2.580
Con solo manodopera familiare	151	738	477	572	426	2.364
Con manodopera familiare prevalente	8	34	32	49	42	165
Con manodopera extrafamiliare prevalente	1	10	11	15	14	51
Conduzione con salariati	2	32	32	46	33	145
Conduzione a colonia parziaria appoderata	-	2	-	-	-	2
TOTALE	162	816	552	682	515	2.727

Tavola 2.66 segue - Componenti la famiglia e parenti del conduttore con attività lavorativa esercitata esclusivamente o prevalentemente presso l'azienda o fuori l'azienda per settore di attività economica, classe di superficie agricola utilizzata (SAU) e forma di conduzione

CLASSI DI SAU FORME DI CONDUZIONE	PREVALENTEMENTE FUORI L'AZIENDA					Totale
	In agricoltura	Nell'industria	Nel commercio, pubblici esercizi e alberghi	Nei servizi (esclusa la Pubblica Ammin.)	Nella Pubblica Ammin.	
ALTRI FAMILIARI CHE LAVORANO IN AZIENDA						
CLASSI DI SAU (in ettari)						
Senza superficie	2	1	-	-	-	3
Meno di 1 ettaro	27	209	128	195	79	638
1 -- 2	25	188	97	121	59	490
2 -- 3	18	113	52	74	35	292
3 -- 5	16	153	50	74	28	321
5 -- 10	17	165	75	100	35	392
10 -- 20	13	50	13	32	16	124
20 -- 30	3	10	5	8	2	28
30 -- 50	-	2	-	-	1	3
50 -- 100	-	-	2	4	-	6
100 ed oltre	1	-	-	-	-	1
TOTALE	122	891	422	608	255	2.298
FORME DI CONDUZIONE						
Conduzione diretta del coltivatore	117	862	398	561	231	2.169
Con solo manodopera familiare	110	817	352	505	206	1.990
Con manodopera familiare prevalente	6	43	39	51	22	161
Con manodopera extrafamiliare prevalente	1	2	7	5	3	18
Conduzione con salariati	4	29	24	47	22	126
Conduzione a colonia parziaria appoderata	1	-	-	-	2	3
TOTALE	122	891	422	608	255	2.298
PARENTI						
CLASSI DI SAU (in ettari)						
Senza superficie	-	-	-	-	-	-
Meno di 1 ettaro	16	94	76	99	55	340
1 -- 2	25	78	57	58	58	276
2 -- 3	15	65	28	48	24	180
3 -- 5	19	42	31	43	40	175
5 -- 10	19	74	23	31	25	172
10 -- 20	10	24	7	22	7	70
20 -- 30	2	5	3	5	2	17
30 -- 50	-	2	-	-	4	6
50 -- 100	-	2	3	2	2	9
100 ed oltre	-	-	-	-	-	-
TOTALE	106	386	228	308	217	1.245
FORME DI CONDUZIONE						
Conduzione diretta del coltivatore	103	360	208	272	191	1.134
Con solo manodopera familiare	89	327	188	235	167	1.006
Con manodopera familiare prevalente	14	31	15	35	20	115
Con manodopera extrafamiliare prevalente	-	2	5	2	4	13
Conduzione con salariati	3	26	20	36	26	111
Conduzione a colonia parziaria appoderata	-	-	-	-	-	-
TOTALE	106	386	228	308	217	1.245

Tavola 2.67 - Capi azienda per classe di superficie totale, titolo di studio e sesso

CLASSI DI SUPERFICIE TOTALE TITOLI DI STUDIO	CAPI AZIENDA				
	Conduttore	Coniuge	Familiare	Parente	Altra persona
TOTALE					
CLASSI DI SUPERFICIE TOTALE					
Senza superficie	2	-	-	-	-
Meno di 1 ettaro	4.590	122	54	36	6
1 -- 2	3.363	78	43	25	9
2 -- 3	1.839	47	23	8	9
3 -- 5	1.969	31	24	13	12
5 -- 10	1.821	33	32	8	11
10 -- 20	863	18	14	1	14
20 -- 30	196	4	2	-	3
30 -- 50	107	-	1	-	12
50 -- 100	41	1	2	-	9
100 ed oltre	24	-	-	-	20
TOTALE	14.815	334	195	91	105
TITOLI DI STUDIO					
Conseguito in scuole ad indirizzo agrario	365	8	6	6	15
<i>Laurea o diploma universitario</i>	62	2	-	-	7
<i>Diploma di scuola media superiore</i>	303	6	6	6	8
Conseguito in altri tipi di scuole	12.883	294	183	81	89
<i>Laurea o diploma universitario</i>	475	8	14	8	23
<i>Diploma di scuola media superiore</i>	2.010	44	49	15	44
<i>Licenza di scuola media inferiore</i>	3.457	82	73	26	12
<i>Licenza di scuola elementare</i>	6.941	160	47	32	10
Capi azienda privi di titolo di studio	1.567	32	6	4	1
TOTALE	14.815	334	195	91	105
Capi azienda che frequentano o hanno frequentato corsi professionali	1.146	34	19	5	19
MASCHI					
CLASSI DI SUPERFICIE TOTALE					
Senza superficie	2	-	-	-	-
Meno di 1 ettaro	3.275	95	43	29	6
1 -- 2	2.408	62	36	23	8
2 -- 3	1.328	35	20	7	9
3 -- 5	1.335	23	22	10	10
5 -- 10	1.265	20	28	8	9
10 -- 20	678	12	10	-	14
20 -- 30	146	3	2	-	3
30 -- 50	84	-	1	-	10
50 -- 100	31	1	2	-	7
100 ed oltre	19	-	-	-	17
TOTALE	10.571	251	164	77	93
TITOLI DI STUDIO					
Conseguito in scuole ad indirizzo agrario	293	6	5	6	13
<i>Laurea o diploma universitario</i>	53	2	-	-	5
<i>Diploma di scuola media superiore</i>	240	4	5	6	8
Conseguito in altri tipi di scuole	9.234	226	155	68	79
<i>Laurea o diploma universitario</i>	340	8	12	6	19
<i>Diploma di scuola media superiore</i>	1.406	41	40	10	39
<i>Licenza di scuola media inferiore</i>	2.454	65	62	25	12
<i>Licenza di scuola elementare</i>	5.034	112	41	27	9
Capi azienda privi di titolo di studio	1.044	19	4	3	1
TOTALE	10.571	251	164	77	93
Capi azienda che frequentano o hanno frequentato corsi professionali	913	26	18	4	17

Tavola 2.67 segue - Capi azienda per classe di superficie totale, titolo di studio e sesso

CLASSI DI SUPERFICIE TOTALE TITOLI DI STUDIO	CAPI AZIENDA				
	Conduttore	Coniuge	Familiare	Parente	Altra persona
FEMMINE					
CLASSI DI SUPERFICIE TOTALE					
Senza superficie	-	-	-	-	-
Meno di 1 ettaro	1.315	27	11	7	-
1 -- 2	955	16	7	2	1
2 -- 3	511	12	3	1	-
3 -- 5	634	8	2	3	2
5 -- 10	556	13	4	-	2
10 -- 20	185	6	4	1	-
20 -- 30	50	1	-	-	-
30 -- 50	23	-	-	-	2
50 -- 100	10	-	-	-	2
100 ed oltre	5	-	-	-	3
TOTALE	4.244	83	31	14	12
TITOLI DI STUDIO					
Conseguito in scuole ad indirizzo agrario	72	2	1	-	2
<i>Laurea o diploma universitario</i>	9	-	-	-	2
<i>Diploma di scuola media superiore</i>	63	2	1	-	-
Conseguito in altri tipi di scuole	3.649	68	28	13	10
<i>Laurea o diploma universitario</i>	135	-	2	2	4
<i>Diploma di scuola media superiore</i>	604	3	9	5	5
<i>Licenza di scuola media inferiore</i>	1.003	17	11	1	-
<i>Licenza di scuola elementare</i>	1.907	48	6	5	1
<i>Capi azienda privi di titolo di studio</i>	523	13	2	1	-
TOTALE	4.244	83	31	14	12
Capi azienda che frequentano o hanno frequentato corsi professionali	233	8	1	1	2

Tavola 2.68 - Giornate di lavoro dei capi azienda per classe di superficie totale, titolo di studio e sesso

CLASSI DI SUPERFICIE TOTALE TITOLI DI STUDIO	CAPI AZIENDA				
	Conduttore	Coniuge	Familiare	Parente	Altra persona
TOTALE					
CLASSI DI SUPERFICIE TOTALE					
Senza superficie	153	-	-	-	-
Meno di 1 ettaro	124.319	3.244	1.308	610	65
1 -- 2	141.806	2.837	1.821	1.096	400
2 -- 3	110.724	3.083	1.204	350	835
3 -- 5	175.855	2.596	2.070	1.242	738
5 -- 10	255.879	3.820	2.874	932	1.702
10 -- 20	165.165	2.261	1.965	10	1.166
20 -- 30	44.194	475	300	-	300
30 -- 50	22.723	-	200	-	1.664
50 -- 100	7.127	50	110	-	887
100 ed oltre	4.698	-	-	-	923
TOTALE	1.052.643	18.366	11.852	4.240	8.680
TITOLI DI STUDIO					
Conseguito in scuole ad indirizzo agrario	34.921	706	709	327	2.500
<i>Laurea o diploma universitario</i>	4.696	100	-	-	1.072
<i>Diploma di scuola media superiore</i>	30.225	606	709	327	1.428
Conseguito in altri tipi di scuole	916.749	15.797	11.033	3.629	6.170
<i>Laurea o diploma universitario</i>	19.969	430	578	193	1.428
<i>Diploma di scuola media superiore</i>	129.511	1.549	2.808	894	2.435
<i>Licenza di scuola media inferiore</i>	268.824	4.901	4.327	1.281	863
<i>Licenza di scuola elementare</i>	498.445	8.917	3.320	1.261	1.444
Capi azienda privi di titolo di studio	100.973	1.863	110	284	10
TOTALE	1.052.643	18.366	11.852	4.240	8.680
MASCHI					
CLASSI DI SUPERFICIE TOTALE					
Senza superficie	153	-	-	-	-
Meno di 1 ettaro	98.941	2.411	1.037	575	65
1 -- 2	109.497	2.179	1.335	1.030	391
2 -- 3	84.693	2.031	1.167	290	835
3 -- 5	115.914	1.786	1.850	862	398
5 -- 10	183.625	1.575	2.264	932	1.337
10 -- 20	137.805	1.201	1.605	-	1.166
20 -- 30	35.463	415	300	-	300
30 -- 50	20.212	-	200	-	1.164
50 -- 100	6.084	50	110	-	685
100 ed oltre	3.989	-	-	-	858
TOTALE	796.376	11.648	9.868	3.689	7.199
TITOLI DI STUDIO					
Conseguito in scuole ad indirizzo agrario	30.816	346	689	327	1.900
<i>Laurea o diploma universitario</i>	4.274	100	-	-	472
<i>Diploma di scuola media superiore</i>	26.542	246	689	327	1.428
Conseguito in altri tipi di scuole	686.826	10.381	9.085	3.079	5.289
<i>Laurea o diploma universitario</i>	14.833	430	518	143	1.163
<i>Diploma di scuola media superiore</i>	87.343	1.444	2.222	509	2.119
<i>Licenza di scuola media inferiore</i>	188.150	2.946	3.472	1.251	863
<i>Licenza di scuola elementare</i>	396.500	5.561	2.873	1.176	1.144
Capi azienda privi di titolo di studio	78.734	921	94	283	10
TOTALE	796.376	11.648	9.868	3.689	7.199

Tavola 2.68 segue - Giornate di lavoro dei capi azienda per classe di superficie totale, titolo di studio e sesso

CLASSI DI SUPERFICIE TOTALE TITOLI DI STUDIO	CAPI AZIENDA				
	Conduttore	Coniuge	Familiare	Parente	Altra persona
FEMMINE					
CLASSI DI SUPERFICIE TOTALE					
Senza superficie	-	-	-	-	-
Meno di 1 ettaro	25.378	833	271	35	-
1 -- 2	32.309	658	486	66	9
2 -- 3	26.031	1.052	37	60	-
3 -- 5	59.941	810	220	380	340
5 -- 10	72.254	2.245	610	-	365
10 -- 20	27.360	1.060	360	10	-
20 -- 30	8.731	60	-	-	-
30 -- 50	2.511	-	-	-	500
50 -- 100	1.043	-	-	-	202
100 ed oltre	709	-	-	-	65
TOTALE	256.267	6.718	1.984	551	1.481
TITOLI DI STUDIO					
Conseguito in scuole ad indirizzo agrario	4.105	360	20	-	600
<i>Laurea o diploma universitario</i>	422	-	-	-	600
<i>Diploma di scuola media superiore</i>	3.683	360	20	-	-
Conseguito in altri tipi di scuole	229.923	5.416	1.948	550	881
<i>Laurea o diploma universitario</i>	5.136	-	60	50	265
<i>Diploma di scuola media superiore</i>	42.168	105	586	385	316
<i>Licenza di scuola media inferiore</i>	80.674	1.955	855	30	-
<i>Licenza di scuola elementare</i>	101.945	3.356	447	85	300
Capi azienda privi di titolo di studio	22.239	942	16	1	-
TOTALE	256.267	6.718	1.984	551	1.481

Tavola 2.69 - Capi azienda per classe di età (in anni compiuti), classe di giornate di lavoro e sesso

CLASSI DI ETÀ' CLASSI DI GIORNATE DI LAVORO	CAPI AZIENDA				
	Conduttore	Coniuge	Familiare	Parente	Altra persona
TOTALE					
CLASSI DI ETÀ'					
Meno di 20	17	-	-	1	-
20 -- 24	49	-	5	-	2
25 -- 29	219	2	11	4	3
30 -- 34	488	9	15	3	5
35 -- 39	780	19	32	5	15
40 -- 44	1.030	21	25	7	15
45 -- 49	1.341	41	19	7	15
50 -- 54	1.769	43	31	21	20
55 -- 59	1.608	39	17	8	16
60 -- 64	1.983	63	16	11	6
65 ed oltre	5.531	97	24	24	8
TOTALE	14.815	334	195	91	105
CLASSI DI GIORNATE DI LAVORO					
Meno di 10	1.323	23	20	15	16
10 -- 20	3.066	64	33	17	37
20 -- 30	1.950	49	32	10	5
30 -- 50	2.481	67	42	23	6
50 -- 100	2.394	60	23	15	6
100 -- 200	1.667	54	27	5	14
200 -- 250	530	11	10	3	3
250 -- 300	341	1	1	-	10
300 ed oltre	1.063	5	7	3	8
TOTALE	14.815	334	195	91	105
MASCHI					
CLASSI DI ETÀ'					
Meno di 20	10	-	-	1	-
20 -- 24	37	-	5	-	1
25 -- 29	150	1	10	4	2
30 -- 34	315	7	14	2	5
35 -- 39	506	12	23	4	15
40 -- 44	662	13	23	5	13
45 -- 49	883	29	17	6	12
50 -- 54	1.204	32	27	19	18
55 -- 59	1.172	29	12	8	14
60 -- 64	1.465	50	15	7	6
65 ed oltre	4.167	78	18	21	7
TOTALE	10.571	251	164	77	93
CLASSI DI GIORNATE DI LAVORO					
Meno di 10	710	13	16	9	14
10 -- 20	1.947	53	28	14	37
20 -- 30	1.397	41	24	10	2
30 -- 50	1.937	57	39	21	5
50 -- 100	1.892	49	19	13	5
100 -- 200	1.220	32	24	5	14
200 -- 250	364	4	8	3	1
250 -- 300	230	-	1	-	10
300 ed oltre	874	2	5	2	5
TOTALE	10.571	251	164	77	93

Tavola 2.69 segue - Capi azienda per classe di età (in anni compiuti), classe di giornate di lavoro e sesso

CLASSI DI ETÀ' CLASSI DI GIORNATE DI LAVORO	CAPI AZIENDA				
	Conduttore	Coniuge	Familiare	Parente	Altra persona
FEMMINE					
CLASSI DI ETÀ'					
Meno di 20	7	-	-	-	-
20 -- 24	12	-	-	-	1
25 -- 29	69	1	1	-	1
30 -- 34	173	2	1	1	-
35 -- 39	274	7	9	1	-
40 -- 44	368	8	2	2	2
45 -- 49	458	12	2	1	3
50 -- 54	565	11	4	2	2
55 -- 59	436	10	5	-	2
60 -- 64	518	13	1	4	-
65 ed oltre	1.364	19	6	3	1
TOTALE	4.244	83	31	14	12
CLASSI DI GIORNATE DI LAVORO					
Meno di 10	613	10	4	6	2
10 -- 20	1.119	11	5	3	-
20 -- 30	553	8	8	-	3
30 -- 50	544	10	3	2	1
50 -- 100	502	11	4	2	1
100 -- 200	447	22	3	-	-
200 -- 250	166	7	2	-	2
250 -- 300	111	1	-	-	-
300 ed oltre	189	3	2	1	3
TOTALE	4.244	83	31	14	12

Tavola 2.70 - Giornate di lavoro dei capi azienda per classe di età (in anni compiuti), classe di giornate di lavoro e sesso

CLASSI DI ETÀ' CLASSI DI GIORNATE DI LAVORO	CAPI AZIENDA				
	Conduttore	Coniuge	Familiare	Parente	Altra persona
TOTALE					
CLASSI DI ETÀ'					
Meno di 20	1.585	-	-	32	-
20 -- 24	4.828	-	360	-	55
25 -- 29	26.872	110	780	107	700
30 -- 34	49.867	520	1.353	115	1.156
35 -- 39	70.501	1.486	3.356	842	1.427
40 -- 44	87.461	1.523	1.249	122	974
45 -- 49	102.853	2.705	1.181	291	659
50 -- 54	136.935	2.380	1.239	915	1.145
55 -- 59	117.294	1.932	486	360	897
60 -- 64	148.610	3.346	951	303	364
65 ed oltre	305.837	4.364	897	1.153	1.303
TOTALE	1.052.643	18.366	11.852	4.240	8.680
CLASSI DI GIORNATE DI LAVORO					
Meno di 10	6.087	113	104	39	56
10 -- 20	34.731	740	352	199	382
20 -- 30	40.556	1.024	662	212	105
30 -- 50	83.323	2.170	1.363	747	194
50 -- 100	148.094	3.611	1.440	978	325
100 -- 200	211.030	6.618	3.481	555	1.914
200 -- 250	107.557	2.220	2.040	600	630
250 -- 300	87.692	250	250	-	2.674
300 ed oltre	333.573	1.620	2.160	910	2.400
TOTALE	1.052.643	18.366	11.852	4.240	8.680
MASCHI					
CLASSI DI ETÀ'					
Meno di 20	828	-	-	32	-
20 -- 24	4.039	-	360	-	15
25 -- 29	19.536	100	760	107	400
30 -- 34	32.079	340	1.333	75	1.156
35 -- 39	40.541	536	2.112	532	1.427
40 -- 44	52.930	630	1.049	52	952
45 -- 49	65.885	1.025	1.155	285	239
50 -- 54	92.927	1.406	1.174	902	820
55 -- 59	92.052	1.137	239	360	823
60 -- 64	127.426	2.695	931	202	364
65 ed oltre	268.133	3.779	755	1.142	1.003
TOTALE	796.376	11.648	9.868	3.689	7.199
CLASSI DI GIORNATE DI LAVORO					
Meno di 10	3.338	58	82	18	45
10 -- 20	22.340	615	300	169	382
20 -- 30	29.016	857	502	212	40
30 -- 50	64.968	1.850	1.273	677	154
50 -- 100	117.213	2.971	1.210	858	260
100 -- 200	151.642	3.897	3.051	555	1.914
200 -- 250	73.985	800	1.640	600	230
250 -- 300	59.177	-	250	-	2.674
300 ed oltre	274.697	600	1.560	600	1.500
TOTALE	796.376	11.648	9.868	3.689	7.199

Tavola 2.70 segue - Giornate di lavoro dei capi azienda per classe di età (in anni compiuti), classe di giornate di lavoro e sesso

CLASSI DI ETA' CLASSI DI GIORNATE DI LAVORO	CAPI AZIENDA				
	Conduttore	Coniuge	Familiare	Parente	Altra persona
FEMMINE					
CLASSI DI ETA'					
Meno di 20	757	-	-	-	-
20 -- 24	789	-	-	-	40
25 -- 29	7.336	10	20	-	300
30 -- 34	17.788	180	20	40	-
35 -- 39	29.960	950	1.244	310	-
40 -- 44	34.531	893	200	70	22
45 -- 49	36.968	1.680	26	6	420
50 -- 54	44.008	974	65	13	325
55 -- 59	25.242	795	247	-	74
60 -- 64	21.184	651	20	101	-
65 ed oltre	37.704	585	142	11	300
TOTALE	256.267	6.718	1.984	551	1.481
CLASSI DI GIORNATE DI LAVORO					
Meno di 10	2.749	55	22	21	11
10 -- 20	12.391	125	52	30	-
20 -- 30	11.540	167	160	-	65
30 -- 50	18.355	320	90	70	40
50 -- 100	30.881	640	230	120	65
100 -- 200	59.388	2.721	430	-	-
200 -- 250	33.572	1.420	400	-	400
250 -- 300	28.515	250	-	-	-
300 ed oltre	58.876	1.020	600	310	900
TOTALE	256.267	6.718	1.984	551	1.481

Tavola 2.71 - Aziende interessate al contoterzismo e relativo numero di giornate di lavoro secondo l'utilizzazione dei mezzi meccanici per classe di superficie totale e classe di superficie agricola utilizzata (SAU)

CLASSI DI SUPERFICIE TOTALE CLASSI DI SAU	AZIENDE CHE UTILIZZANO MEZZI MECCANICI						
	IN ALTRE AZIENDE AGRICOLE			IN AZIENDA E FORNITI DA			
	Totale	Di proprietà solo dell'azienda	In comproprietà	Totale	Altre aziende agricole	Organismi associativi	Imprese di esercizio e noleggio
AZIENDE							
CLASSI DI SUPERFICIE TOTALE (in ettari)							
Senza superficie	-	-	-	-	-	-	-
Meno di 1 ettaro	20	12	8	2.198	1.405	80	747
1 -- 2	16	14	2	1.631	984	54	652
2 -- 3	15	11	4	1.000	565	29	457
3 -- 5	30	28	3	1.146	531	30	651
5 -- 10	43	42	1	1.272	478	25	828
10 -- 20	38	37	1	684	203	16	488
20 -- 30	7	7	-	148	43	3	111
30 -- 50	5	5	-	87	20	1	67
50 -- 100	3	3	-	32	15	-	18
100 ed oltre	1	1	-	16	2	2	14
TOTALE	178	160	19	8.214	4.246	240	4.033
CLASSI DI SAU (in ettari)							
Senza superficie	-	-	-	6	3	-	3
Meno di 1 ettaro	30	19	11	2.754	1.770	103	931
1 -- 2	16	15	1	1.585	927	53	674
2 -- 3	14	12	2	918	490	20	458
3 -- 5	33	30	4	1.057	444	25	649
5 -- 10	37	37	-	1.120	385	26	755
10 -- 20	34	33	1	562	167	8	408
20 -- 30	6	6	-	116	32	2	87
30 -- 50	5	5	-	55	14	1	40
50 -- 100	2	2	-	30	13	1	18
100 ed oltre	1	1	-	11	1	1	10
TOTALE	178	160	19	8.214	4.246	240	4.033
GIORNATE DI LAVORO EFFETTUATE							
CLASSI DI SUPERFICIE TOTALE (in ettari)							
Senza superficie	-	-	-	-	-	-	-
Meno di 1 ettaro	78	52	26	4.619	2.716	466	1.437
1 -- 2	203	196	7	4.054	2.401	308	1.345
2 -- 3	161	142	19	2.578	1.584	159	835
3 -- 5	547	521	26	3.001	1.620	177	1.204
5 -- 10	737	732	5	3.139	1.446	168	1.525
10 -- 20	933	883	50	1.869	737	96	1.036
20 -- 30	75	75	-	634	250	11	373
30 -- 50	349	349	-	417	126	6	285
50 -- 100	108	108	-	318	144	-	174
100 ed oltre	60	60	-	322	17	19	286
TOTALE	3.251	3.118	133	20.951	11.041	1.410	8.500
CLASSI DI SAU (in ettari)							
Senza superficie	-	-	-	10	5	-	5
Meno di 1 ettaro	196	158	38	5.917	3.518	590	1.809
1 -- 2	189	187	2	4.037	2.415	293	1.329
2 -- 3	131	119	12	2.313	1.363	112	838
3 -- 5	585	554	31	2.695	1.393	168	1.134
5 -- 10	895	895	-	2.905	1.282	166	1.457
10 -- 20	678	628	50	1.669	646	47	976
20 -- 30	62	62	-	502	159	9	334
30 -- 50	350	350	-	295	120	6	169
50 -- 100	105	105	-	344	133	5	206
100 ed oltre	60	60	-	264	7	14	243
TOTALE	3.251	3.118	133	20.951	11.041	1.410	8.500

Tavola 2.72 - Aziende interessate al contoterzismo e relativo numero di giornate di lavoro secondo l'utilizzazione dei mezzi meccanici per forma di conduzione e zona altimetrica

FORME DI CONDUZIONE ZONE ALTIMETRICHE	AZIENDE CHE UTILIZZANO MEZZI MECCANICI						
	IN ALTRE AZIENDE AGRICOLE			IN AZIENDA E FORNITI DA			
	Totale	Di proprietà solo dell'azienda	In comproprietà	Totale	Altre aziende agricole	Organismi associativi	Imprese di esercizio e noleggio
AZIENDE							
FORME DI CONDUZIONE							
Conduzione diretta del coltivatore	175	157	19	7.243	3.628	226	3.665
<i>Con solo manodopera familiare</i>	<i>165</i>	<i>147</i>	<i>19</i>	<i>6.447</i>	<i>3.194</i>	<i>199</i>	<i>3.294</i>
<i>Con manodopera familiare prevalente</i>	<i>8</i>	<i>8</i>	<i>-</i>	<i>614</i>	<i>325</i>	<i>24</i>	<i>293</i>
<i>Con manodopera extrafamiliare prevalente</i>	<i>2</i>	<i>2</i>	<i>-</i>	<i>182</i>	<i>109</i>	<i>3</i>	<i>78</i>
Conduzione con salariati	2	2	-	966	615	14	365
Conduzione a colonia parziaria appoderata	1	1	-	5	3	-	3
TOTALE	178	160	19	8.214	4.246	240	4.033
ZONE ALTIMETRICHE							
Montagna	12	8	4	1.153	551	17	657
Collina	166	152	15	7.061	3.695	223	3.376
Pianura	-	-	-	-	-	-	-
TOTALE	178	160	19	8.214	4.246	240	4.033
GIORNATE DI LAVORO EFFETTUATE							
FORME DI CONDUZIONE							
Conduzione diretta del coltivatore	3.190	3.057	133	17.793	9.278	1.301	7.214
<i>Con solo manodopera familiare</i>	<i>3.035</i>	<i>2.902</i>	<i>133</i>	<i>14.908</i>	<i>7.604</i>	<i>1.137</i>	<i>6.167</i>
<i>Con manodopera familiare prevalente</i>	<i>91</i>	<i>91</i>	<i>-</i>	<i>1.962</i>	<i>1.122</i>	<i>141</i>	<i>699</i>
<i>Con manodopera extrafamiliare prevalente</i>	<i>64</i>	<i>64</i>	<i>-</i>	<i>923</i>	<i>552</i>	<i>23</i>	<i>348</i>
Conduzione con salariati	21	21	-	3.148	1.757	109	1.282
Conduzione a colonia parziaria appoderata	40	40	-	10	6	-	4
TOTALE	3.251	3.118	133	20.951	11.041	1.410	8.500
ZONE ALTIMETRICHE							
Montagna	257	227	30	2.339	1.287	94	958
Collina	2.994	2.891	103	18.612	9.754	1.316	7.542
Pianura	-	-	-	-	-	-	-
TOTALE	3.251	3.118	133	20.951	11.041	1.410	8.500

Tavola 2.73 - Aziende che utilizzano mezzi meccanici in altre aziende agricole e relative giornate di lavoro per classe di giornate di lavoro effettuate in altre aziende, classe di superficie agricola utilizzata (SAU) e classe di giornate di lavoro aziendale

CLASSI DI SAU	CLASSI DI GIORNATE DI LAVORO EFFETTUATE IN ALTRE AZIENDE								Totale
CLASSI DI GIORNATE DI LAVORO AZIENDALE	1 -- 2	3 -- 4	5 -- 9	10 -- 14	15 -- 19	20 -- 29	30 -- 49	50 ed oltre	
	AZIENDE								
CLASSI DI SAU (in ettari)									
Meno di 1 ettaro	12	6	8	3	-	-	-	1	30
1 -- 2	7	4	1	-	-	2	-	2	16
2 -- 3	8	1	1	2	-	-	1	1	14
3 -- 5	16	1	2	1	4	4	1	4	33
5 -- 10	17	4	1	2	1	4	1	7	37
10 -- 20	9	3	7	1	2	2	5	5	34
20 -- 30	1	-	2	1	-	2	-	-	6
30 -- 50	1	1	-	-	1	-	1	1	5
50 -- 100	-	-	-	-	1	-	-	1	2
100 ed oltre	-	-	-	-	-	-	-	1	1
TOTALE	71	20	22	10	9	14	9	23	178
CLASSI DI GIORNATE DI LAVORO AZIENDALE									
Meno di 50	15	4	7	4	-	-	1	2	33
50 -- 100	8	4	2	1	1	2	-	2	20
100 -- 200	15	4	2	1	2	-	3	5	32
200 -- 300	10	1	1	-	1	3	1	5	22
300 -- 500	12	3	4	3	4	4	3	3	36
500 -- 1000	11	4	4	1	1	4	-	6	31
1000 -- 2500	-	-	2	-	-	1	1	-	4
2500 ed oltre	-	-	-	-	-	-	-	-	-
TOTALE	71	20	22	10	9	14	9	23	178
GIORNATE DI LAVORO EFFETTUATE IN ALTRE AZIENDE									
CLASSI DI SAU (in ettari)									
Meno di 1 ettaro	17	19	40	30	-	-	-	90	196
1 -- 2	11	13	5	-	-	40	-	120	189
2 -- 3	12	4	5	20	-	-	40	50	131
3 -- 5	24	3	10	10	62	86	30	360	585
5 -- 10	27	13	5	20	15	85	40	690	895
10 -- 20	17	10	37	10	30	44	160	370	678
20 -- 30	2	-	10	10	-	40	-	-	62
30 -- 50	1	3	-	-	16	-	30	300	350
50 -- 100	-	-	-	-	15	-	-	90	105
100 ed oltre	-	-	-	-	-	-	-	60	60
TOTALE	111	65	112	100	138	295	300	2.130	3.251
CLASSI DI GIORNATE DI LAVORO AZIENDALE									
Meno di 50	22	12	35	40	-	-	30	210	349
50 -- 100	10	14	10	10	15	40	-	150	249
100 -- 200	24	13	10	10	32	-	110	590	789
200 -- 300	16	3	5	-	15	70	30	330	469
300 -- 500	21	10	20	30	61	81	100	270	593
500 -- 1000	18	13	22	10	15	84	-	580	742
1000 -- 2500	-	-	10	-	-	20	30	-	60
2500 ed oltre	-	-	-	-	-	-	-	-	-
TOTALE	111	65	112	100	138	295	300	2.130	3.251

Tavola 2.74 - Aziende che utilizzano mezzi meccanici in altre aziende agricole e relative giornate di lavoro per classe di giornate di lavoro effettuate in altre aziende, forma di conduzione e zona altimetrica

FORME DI CONDUZIONE ZONE ALTIMETRICHE	CLASSI DI GIORNATE DI LAVORO EFFETTUATE IN ALTRE AZIENDE								Totale
	1 -- 2	3 -- 4	5 -- 9	10 -- 14	15 -- 19	20 -- 29	30 -- 49	50 ed oltre	
AZIENDE									
FORME DI CONDUZIONE									
Conduzione diretta del coltivatore	70	20	22	10	9	13	8	23	175
<i>Con solo manodopera familiare</i>	69	16	22	9	9	11	7	22	165
<i>Con manodopera familiare prevalente</i>	1	3	-	1	-	2	1	-	8
<i>Con manodopera extrafamiliare prevalente</i>	-	1	-	-	-	-	-	1	2
Conduzione con salariati	1	-	-	-	-	1	-	-	2
Conduzione a colonia parziaria appoderata	-	-	-	-	-	-	1	-	1
TOTALE	71	20	22	10	9	14	9	23	178
ZONE ALTIMETRICHE									
Montagna	1	1	2	2	1	2	1	2	12
Collina	70	19	20	8	8	12	8	21	166
Pianura	-	-	-	-	-	-	-	-	-
TOTALE	71	20	22	10	9	14	9	23	178
GIORNATE DI LAVORO EFFETTUATE IN ALTRE AZIENDE									
FORME DI CONDUZIONE									
Conduzione diretta del coltivatore	110	65	112	100	138	275	260	2.130	3.190
<i>Con solo manodopera familiare</i>	108	52	112	90	138	235	230	2.070	3.035
<i>Con manodopera familiare prevalente</i>	2	9	-	10	-	40	30	-	91
<i>Con manodopera extrafamiliare prevalente</i>	-	4	-	-	-	-	-	60	64
Conduzione con salariati	1	-	-	-	-	20	-	-	21
Conduzione a colonia parziaria appoderata	-	-	-	-	-	-	40	-	40
TOTALE	111	65	112	100	138	295	300	2.130	3.251
ZONE ALTIMETRICHE									
Montagna	2	4	10	20	16	45	40	120	257
Collina	109	61	102	80	122	250	260	2.010	2.994
Pianura	-	-	-	-	-	-	-	-	-
TOTALE	111	65	112	100	138	295	300	2.130	3.251

Tavola 2.75 - Aziende che utilizzano mezzi meccanici extraziendali e relative giornate di lavoro extraziendale, per classe di giornate di lavoro extraziendale, classe di superficie agricola utilizzata (SAU) e classe di giornate di lavoro aziendale

CLASSI DI SAU CLASSI DI GIORNATE DI LAVORO AZIENDALE	CLASSI DI GIORNATE DI LAVORO EXTRAZIENDALI								Totale
	1 -- 2	3 -- 4	5 -- 9	10 -- 14	15 -- 19	20 -- 29	30 -- 49	50 ed oltre	
AZIENDE									
CLASSI DI SAU (in ettari)									
Senza superficie	6	-	-	-	-	-	-	-	6
Meno di 1 ettaro	2.164	305	192	90	-	2	-	1	2.754
1 -- 2	1.079	270	170	63	1	-	1	1	1.585
2 -- 3	626	142	118	28	1	3	-	-	918
3 -- 5	765	122	114	47	5	2	-	2	1.057
5 -- 10	853	107	85	54	10	6	3	2	1.120
10 -- 20	404	82	36	26	4	6	2	2	562
20 -- 30	64	30	10	3	2	4	3	-	116
30 -- 50	24	14	8	5	2	1	-	1	55
50 -- 100	8	5	5	4	2	2	2	2	30
100 ed oltre	-	1	2	-	3	2	-	3	11
TOTALE	5.993	1.078	740	320	30	28	11	14	8.214
CLASSI DI GIORNATE DI LAVORO AZIENDALE									
Meno di 50	2.474	486	345	150	7	13	-	3	3.478
50 -- 100	1.155	245	166	72	8	1	2	1	1.650
100 -- 200	881	143	108	48	5	4	3	1	1.193
200 -- 300	498	65	36	15	-	-	1	2	617
300 -- 500	596	80	51	22	4	4	2	4	763
500 -- 1000	361	53	30	12	3	4	2	3	468
1000 -- 2500	26	6	3	1	3	2	1	-	42
2500 ed oltre	2	-	1	-	-	-	-	-	3
TOTALE	5.993	1.078	740	320	30	28	11	14	8.214
GIORNATE DI LAVORO EXTRAZIENDALE									
CLASSI DI SAU (in ettari)									
Senza superficie	10	-	-	-	-	-	-	-	10
Meno di 1 ettaro	2.801	983	1.139	904	-	40	-	50	5.917
1 -- 2	1.458	892	958	634	15	-	30	50	4.037
2 -- 3	795	481	680	281	15	61	-	-	2.313
3 -- 5	924	398	671	484	78	40	-	100	2.695
5 -- 10	1.029	347	510	549	156	124	90	100	2.905
10 -- 20	554	263	223	266	62	131	70	100	1.669
20 -- 30	101	98	63	30	30	80	100	-	502
30 -- 50	42	49	52	52	30	20	-	50	295
50 -- 100	14	18	33	45	34	40	60	100	344
100 ed oltre	-	3	14	-	49	48	-	150	264
TOTALE	7.728	3.532	4.343	3.245	469	584	350	700	20.951
CLASSI DI GIORNATE DI LAVORO AZIENDALE									
Meno di 50	3.248	1.587	2.020	1.512	108	269	-	150	8.894
50 -- 100	1.530	806	978	730	126	20	70	50	4.310
100 -- 200	1.103	470	630	491	76	80	90	50	2.990
200 -- 300	623	216	220	154	-	-	30	100	1.343
300 -- 500	728	258	297	222	61	87	70	200	1.923
500 -- 1000	452	177	174	126	49	80	60	150	1.268
1000 -- 2500	41	18	17	10	49	48	30	-	213
2500 ed oltre	3	-	7	-	-	-	-	-	10
TOTALE	7.728	3.532	4.343	3.245	469	584	350	700	20.951

Tavola. 2.76 - Aziende che utilizzano mezzi meccanici extraziendali e relative giornate di lavoro extraziendale per classe di giornate di lavoro extraziendale, forma di conduzione e zona altimetrica

FORME DI CONDUZIONE ZONE ALTIMETRICHE	CLASSI DI GIORNATE DI LAVORO EXTRAZIENDALE								Totale
	1 -- 2	3 -- 4	5 -- 9	10 -- 14	15 -- 19	20 -- 29	30 -- 49	50 ed oltre	
AZIENDE									
FORME DI CONDUZIONE									
Conduzione diretta del coltivatore	5.346	933	635	275	20	18	6	10	7.243
Con solo manodopera familiare	4.886	777	532	220	12	10	3	7	6.447
Con manodopera familiare prevalente	373	116	77	39	4	4	-	1	614
Con manodopera extrafamiliare prevalente	87	40	26	16	4	4	3	2	182
Conduzione con salariati	643	144	105	45	10	10	5	4	966
Conduzione a colonia parziaria appoderata	4	1	-	-	-	-	-	-	5
TOTALE	5.993	1.078	740	320	30	28	11	14	8.214
ZONE ALITIMETRICHE									
Montagna	943	113	69	24	2	-	-	2	1.153
Collina	5.050	965	671	296	28	28	11	12	7.061
Pianura	-	-	-	-	-	-	-	-	-
TOTALE	5.993	1.078	740	320	30	28	11	14	8.214
GIORNATE DI LAVORO EXTRAZIENDALE									
FORME DI CONDUZIONE									
Conduzione diretta del coltivatore	6.864	3.044	3.719	2.783	314	379	190	500	17.793
Con solo manodopera familiare	6.217	2.529	3.103	2.223	186	210	90	350	14.908
Con manodopera familiare prevalente	522	385	464	399	61	81	-	50	1.962
Con manodopera extrafamiliare prevalente	125	130	152	161	67	88	100	100	923
Conduzione con salariati	858	484	624	462	155	205	160	200	3.148
Conduzione a colonia parziaria appoderata	6	4	-	-	-	-	-	-	10
TOTALE	7.728	3.532	4.343	3.245	469	584	350	700	20.951
ZONE ALTIMETRICHE									
Montagna	1.194	368	402	245	30	-	-	100	2.339
Collina	6.534	3.164	3.941	3.000	439	584	350	600	18.612
Pianura	-	-	-	-	-	-	-	-	-
TOTALE	7.728	3.532	4.343	3.245	469	584	350	700	20.951

Tavola 2.77 - Aziende che utilizzano mezzi meccanici extraziendali e superficie lavorata secondo le principali operazioni effettuate per classe di superficie agricola utilizzata (SAU), forma di conduzione e zona altimetrica (superficie in ettari)

OPERAZIONI EFFETTUATE IN AZIENDA CON MEZZI EXTRAZIENDALI									
CLASSI DI SAU FORME DI CONDUZIONE ZONE ALTIMETRICHE	Totale	Affidamento completo	AFFIDAMENTO PARZIALE						
			Solo aratura	Solo semina	Solo raccolta meccanica	Aratura e semina	Aratura e raccolta meccanica	Semina e raccolta meccanica	Aratura, semina e raccolta meccanica
AZIENDE									
CLASSI DI SAU									
Senza superficie	6	3	-	-	-	-	-	-	-
Meno di 1 ettaro	2.754	660	204	1	220	4	-	-	-
1 -- 2	1.585	345	78	3	391	5	-	-	-
2 -- 3	918	170	34	2	380	5	-	-	-
3 -- 5	1.057	162	22	1	627	1	-	-	-
5 -- 10	1.120	124	5	1	793	3	-	-	-
10 -- 20	562	43	1	-	452	-	-	-	-
20 -- 30	116	8	-	-	92	-	-	-	-
30 -- 50	55	3	-	-	41	-	-	-	-
50 -- 100	30	3	-	-	15	-	-	-	-
100 ed oltre	11	2	-	-	3	-	-	-	-
TOTALE	8.214	1.523	344	8	3.014	18	-	-	-
FORME DI CONDUZIONE									
Conduzione diretta del coltivatore	7.243	1.289	285	7	2.932	15	-	-	-
Con solo manodopera familiare	6.447	1.087	269	7	2.686	14	-	-	-
Con manodopera familiare prevalente	614	151	13	-	201	-	-	-	-
Con manodopera extrafamiliare prevalente	182	51	3	-	45	1	-	-	-
Conduzione con salariati	966	234	59	1	78	3	-	-	-
Conduzione a colonia parziaria appoderata	5	-	-	-	4	-	-	-	-
TOTALE	8.214	1.523	344	8	3.014	18	-	-	-
ZONE ALTIMETRICHE									
Montagna	1.153	85	31	2	547	1	-	-	-
Collina	7.061	1.438	313	6	2.467	17	-	-	-
Pianura	-	-	-	-	-	-	-	-	-
TOTALE	8.214	1.523	344	8	3.014	18	-	-	-
SUPERFICIE LAVORATA									
CLASSI DI SAU									
Senza superficie	14,29	5,35	-	-	-	-	-	-	-
Meno di 1 ettaro	1.676,96	328,01	90,86	0,30	85,02	4,51	-	-	-
1 -- 2	2.409,24	458,02	82,99	2,42	316,56	7,29	-	-	-
2 -- 3	2.043,02	378,56	52,34	4,11	469,15	10,60	-	-	-
3 -- 5	3.143,54	588,99	62,80	0,70	1.145,21	3,80	-	-	-
5 -- 10	5.343,44	845,96	22,70	1,17	2.566,80	33,02	-	-	-
10 -- 20	4.983,98	578,68	0,15	-	3.124,58	-	-	-	-
20 -- 30	1.828,76	191,11	-	-	1.086,98	-	-	-	-
30 -- 50	1.547,34	100,36	-	-	749,90	-	-	-	-
50 -- 100	1.685,91	190,60	-	-	575,95	-	-	-	-
100 ed oltre	1.825,75	310,06	-	-	125,52	-	-	-	-
TOTALE	26.502,23	3.975,70	311,84	8,70	10.245,67	59,22	-	-	-
FORME DI CONDUZIONE									
Conduzione diretta del coltivatore	22.218,69	3.121,93	278,31	8,40	9.497,63	30,75	-	-	-
Con solo manodopera familiare	16.905,09	2.489,18	245,62	8,40	7.861,04	24,75	-	-	-
Con manodopera familiare prevalente	3.721,30	473,97	22,30	-	1.255,50	-	-	-	-
Con manodopera extrafamiliare prevalente	1.592,30	158,78	10,39	-	381,09	6,00	-	-	-
Conduzione con salariati	4.268,72	853,77	33,53	0,30	736,93	28,47	-	-	-
Conduzione a colonia parziaria appoderata	14,82	-	-	-	11,11	-	-	-	-
TOTALE	26.502,23	3.975,70	311,84	8,70	10.245,67	59,22	-	-	-
ZONE ALTIMETRICHE									
Montagna	2.724,64	367,38	26,65	1,87	1.493,05	1,20	-	-	-
Collina	23.777,59	3.608,32	285,19	6,83	8.752,62	58,02	-	-	-
Pianura	-	-	-	-	-	-	-	-	-
TOTALE	26.502,23	3.975,70	311,84	8,70	10.245,67	59,22	-	-	-

Tavola 2.78 - Aziende con attrezzature informatiche per classe di superficie agricola utilizzata (SAU) e forma di conduzione

CLASSI DI SAU FORME DI CONDUZIONE	AZIENDE CON ATTREZZATURE INFORMATICHE						
	Totale	Servizi amministrativi	Gestione coltivazione e/o allevamenti	Altre operazioni	UTILIZZO ABITUALE RETE INTERNET		
					Dispone di un sito proprio	Uso del commercio elettronico per la vendita di prodotti aziendali	Uso del commercio elettronico per l'acquisto di mezzi tecnici
CLASSI DI SAU (in ettari)							
Senza superficie	2	2	-	-	1	-	-
Meno di 1 ettaro	4	2	2	-	2	1	1
1 -- 2	4	3	1	-	1	-	-
2 -- 3	8	4	5	1	1	1	-
3 -- 5	8	1	2	1	3	3	-
5 -- 10	17	9	7	1	6	2	2
10 -- 20	17	8	3	1	11	6	2
20 -- 30	9	7	4	2	3	3	1
30 -- 50	12	5	5	2	2	3	2
50 -- 100	6	5	2	-	2	-	-
100 ed oltre	9	9	3	-	2	-	-
TOTALE	96	55	34	8	34	19	8
FORME DI CONDUZIONE							
Conduzione diretta del coltivatore	57	21	24	7	21	14	5
<i>Con solo manodopera familiare</i>	31	8	16	3	8	6	1
<i>Con manodopera familiare prevalente</i>	19	8	5	4	8	4	3
<i>Con manodopera extrafamiliare prevalente</i>	7	5	3	-	5	4	1
Conduzione con salariati	39	34	10	1	13	5	3
Conduzione a colonia parziaria appoderata	-	-	-	-	-	-	-
TOTALE	96	55	34	8	34	19	8

Capitolo 3 – Dati provinciali (Universo CEE)

Tavola 3.1 - Aziende e relativa superficie totale per classe di superficie totale, forma di conduzione, titolo di possesso dei terreni e zona altimetrica (superficie in ettari) - TOTALE

FORME DI CONDUZIONE TITOLI DI POSSESSO DEI TERRENI	CLASSI DI SUPERFICIE TOTALE								Totale
	Meno di 1	1 -- 2	2 -- 5	5 -- 10	10 -- 20	20 -- 50	50 -- 100	100 ed oltre	
AZIENDE									
Solo in proprietà	1.468	2.426	2.912	1.235	450	114	16	3	8.624
Solo in affitto	8	14	76	88	45	6	-	-	237
Solo in uso gratuito	14	33	44	16	8	3	-	-	118
Parte in proprietà e parte in affitto	15	16	89	133	114	44	3	1	415
Parte in proprietà e parte in uso gratuito	24	61	135	98	43	12	1	-	374
Parte in affitto e parte in uso gratuito	1	-	1	4	6	1	-	-	13
Parte in proprietà, parte in affitto e parte in uso gratuito	-	4	10	23	22	13	2	1	75
Con solo manodopera familiare	1.530	2.554	3.267	1.597	688	193	22	5	9.856
Solo in proprietà	182	182	252	138	97	40	5	1	897
Solo in affitto	2	2	6	4	9	6	-	-	29
Solo in uso gratuito	1	4	2	3	1	2	2	-	15
Parte in proprietà e parte in affitto	-	-	7	10	9	18	3	-	47
Parte in proprietà e parte in uso gratuito	1	2	8	7	4	2	-	1	25
Parte in affitto e parte in uso gratuito	-	-	-	-	-	1	-	-	1
Parte in proprietà, parte in affitto e parte in uso gratuito	-	-	-	1	2	2	-	2	7
Con manodopera familiare prevalente	186	190	275	163	122	71	10	4	1.021
Solo in proprietà	29	51	76	46	38	18	4	3	265
Solo in affitto	1	1	1	-	1	1	-	-	5
Solo in uso gratuito	-	-	1	-	-	1	-	-	2
Parte in proprietà e parte in affitto	-	-	1	1	2	1	-	1	6
Parte in proprietà e parte in uso gratuito	-	-	2	1	2	1	-	-	6
Parte in affitto e parte in uso gratuito	-	-	-	1	-	-	-	-	1
Con manodopera extrafamiliare prevalente	30	52	81	49	43	22	4	4	285
Solo in proprietà	152	202	180	60	44	28	15	25	706
Solo in affitto	1	2	4	-	2	4	-	2	15
Solo in uso gratuito	4	1	3	3	-	2	-	-	13
Parte in proprietà e parte in affitto	-	2	2	6	1	1	1	1	14
Parte in proprietà e parte in uso gratuito	-	6	5	7	5	1	1	1	26
Parte in proprietà, parte in affitto e parte in uso gratuito	-	-	1	1	-	1	-	-	3
Conduzione con salariati	157	213	195	77	52	37	17	29	777
Solo in proprietà	-	-	2	2	-	-	-	-	4
Solo in affitto	-	-	2	-	-	-	-	-	2
Solo in uso gratuito	-	-	-	1	-	-	-	-	1
Parte in proprietà e parte in affitto	-	-	1	-	1	-	-	-	2
Conduzione a colonia parziaria appoderata	-	-	5	3	1	-	-	-	9
Altra forma di conduzione	-	-	-	-	-	-	-	-	-
Solo in proprietà	1.831	2.861	3.422	1.481	629	200	40	32	10.496
Solo in affitto	12	19	89	92	57	17	-	2	288
Solo in uso gratuito	19	38	50	23	9	8	2	-	149
Parte in proprietà e parte in affitto	15	18	100	150	127	64	7	3	484
Parte in proprietà e parte in uso gratuito	25	69	150	113	54	16	2	2	431
Parte in affitto e parte in uso gratuito	1	-	1	5	6	2	-	-	15
Parte in proprietà, parte in affitto e parte in uso gratuito	-	4	11	25	24	16	2	3	85
TOTALE	1.903	3.009	3.823	1.889	906	323	53	42	11.948

Tavola 3.1 segue - Aziende e relativa superficie totale per classe di superficie totale, forma di conduzione, titolo di possesso dei terreni e zona altimetrica (superficie in ettari) - MONTAGNA

FORME DI CONDUZIONE TITOLI DI POSSESSO DEI TERRENI	CLASSI DI SUPERFICIE TOTALE								Totale
	Meno di 1	1 -- 2	2 -- 5	5 -- 10	10 -- 20	20 -- 50	50 -- 100	100 ed oltre	
AZIENDE									
Solo in proprietà	117	197	512	302	91	33	4	-	1.256
Solo in affitto	4	-	12	21	10	-	-	-	47
Solo in uso gratuito	1	-	1	2	1	-	-	-	5
Parte in proprietà e parte in affitto	6	2	12	28	22	15	-	1	86
Parte in proprietà e parte in uso gratuito	1	5	4	9	7	3	-	-	29
Parte in affitto e parte in uso gratuito	1	-	-	-	2	-	-	-	3
Parte in proprietà, parte in affitto e parte in uso gratuito	-	-	2	5	6	4	-	-	17
Con solo manodopera familiare	130	204	543	367	139	55	4	1	1.443
Solo in proprietà	1	4	15	3	9	5	-	-	37
Solo in affitto	-	-	-	1	-	1	-	-	2
Solo in uso gratuito	-	-	-	-	-	-	-	-	-
Parte in proprietà e parte in affitto	-	-	2	-	-	3	-	-	5
Parte in proprietà e parte in uso gratuito	-	-	-	1	1	-	-	1	3
Parte in affitto e parte in uso gratuito	-	-	-	-	-	-	-	-	-
Parte in proprietà, parte in affitto e parte in uso gratuito	-	-	-	-	-	1	-	-	1
Con manodopera familiare prevalente	1	4	17	5	10	10	-	1	48
Solo in proprietà	3	6	11	5	2	4	-	-	31
Solo in affitto	-	-	-	-	-	-	-	-	-
Solo in uso gratuito	-	-	-	-	-	-	-	-	-
Parte in proprietà e parte in affitto	-	-	-	-	-	1	-	-	1
Parte in proprietà e parte in uso gratuito	-	-	-	-	-	-	-	-	-
Parte in affitto e parte in uso gratuito	-	-	-	-	-	-	-	-	-
Con manodopera extrafamiliare prevalente	3	6	11	5	2	5	-	-	32
Solo in proprietà	56	56	56	10	4	3	2	13	200
Solo in affitto	-	-	-	-	-	-	-	1	1
Solo in uso gratuito	1	-	-	-	-	-	-	-	1
Parte in proprietà e parte in affitto	-	-	-	-	-	-	-	-	-
Parte in proprietà e parte in uso gratuito	-	1	1	1	-	-	-	1	4
Parte in proprietà, parte in affitto e parte in uso gratuito	-	-	-	-	-	-	-	-	-
Conduzione con salariati	57	57	57	11	4	3	2	15	206
Solo in proprietà	-	-	-	1	-	-	-	-	1
Solo in affitto	-	-	-	-	-	-	-	-	-
Solo in uso gratuito	-	-	-	1	-	-	-	-	1
Parte in proprietà e parte in affitto	-	-	-	-	-	-	-	-	-
Conduzione a colonia parziaria appoderata	-	-	-	2	-	-	-	-	2
Altra forma di conduzione	-	-	-	-	-	-	-	-	-
Solo in proprietà	177	263	594	321	106	45	6	13	1.525
Solo in affitto	4	-	12	22	10	1	-	1	50
Solo in uso gratuito	2	-	1	3	1	-	-	-	7
Parte in proprietà e parte in affitto	6	2	14	28	22	19	-	1	92
Parte in proprietà e parte in uso gratuito	1	6	5	11	8	3	-	2	36
Parte in affitto e parte in uso gratuito	1	-	-	-	2	-	-	-	3
Parte in proprietà, parte in affitto e parte in uso gratuito	-	-	2	5	6	5	-	-	18
TOTALE	191	271	628	390	155	73	6	17	1.731

Tavola 3.1 segue - Aziende e relativa superficie totale per classe di superficie totale, forma di conduzione, titolo di possesso dei terreni e zona altimetrica (superficie in ettari) - COLLINA

FORME DI CONDUZIONE TITOLI DI POSSESSO DEI TERRENI	CLASSI DI SUPERFICIE TOTALE								Totale
	Meno di 1	1 -- 2	2 -- 5	5 -- 10	10 -- 20	20 -- 50	50 -- 100	100 ed oltre	
AZIENDE									
Solo in proprietà	1.351	2.229	2.400	933	359	81	12	3	7.368
Solo in affitto	4	14	64	67	35	6	-	-	190
Solo in uso gratuito	13	33	43	14	7	3	-	-	113
Parte in proprietà e parte in affitto	9	14	77	105	92	29	3	-	329
Parte in proprietà e parte in uso gratuito	23	56	131	89	36	9	1	-	345
Parte in affitto e parte in uso gratuito	-	-	1	4	4	1	-	-	10
Parte in proprietà, parte in affitto e parte in uso gratuito	-	4	8	18	16	9	2	1	58
Con solo manodopera familiare	1.400	2.350	2.724	1.230	549	138	18	4	8.413
Solo in proprietà	181	178	237	135	88	35	5	1	860
Solo in affitto	2	2	6	3	9	5	-	-	27
Solo in uso gratuito	1	4	2	3	1	2	2	-	15
Parte in proprietà e parte in affitto	-	-	5	10	9	15	3	-	42
Parte in proprietà e parte in uso gratuito	1	2	8	6	3	2	-	-	22
Parte in affitto e parte in uso gratuito	-	-	-	-	-	1	-	-	1
Parte in proprietà, parte in affitto e parte in uso gratuito	-	-	-	1	2	1	-	2	6
Con manodopera familiare prevalente	185	186	258	158	112	61	10	3	973
Solo in proprietà	26	45	65	41	36	14	4	3	234
Solo in affitto	1	1	1	-	1	1	-	-	5
Solo in uso gratuito	-	-	1	-	-	1	-	-	2
Parte in proprietà e parte in affitto	-	-	1	1	2	-	-	1	5
Parte in proprietà e parte in uso gratuito	-	-	2	1	2	1	-	-	6
Parte in affitto e parte in uso gratuito	-	-	-	1	-	-	-	-	1
Con manodopera extrafamiliare prevalente	27	46	70	44	41	17	4	4	253
Solo in proprietà	96	146	124	50	40	25	13	12	506
Solo in affitto	1	2	4	-	2	4	-	1	14
Solo in uso gratuito	3	1	3	3	-	2	-	-	12
Parte in proprietà e parte in affitto	-	2	2	6	1	1	1	1	14
Parte in proprietà e parte in uso gratuito	-	5	4	6	5	1	1	-	22
Parte in proprietà, parte in affitto e parte in uso gratuito	-	-	1	1	-	1	-	-	3
Conduzione con salariati	100	156	138	66	48	34	15	14	571
Solo in proprietà	-	-	2	1	-	-	-	-	3
Solo in affitto	-	-	2	-	-	-	-	-	2
Solo in uso gratuito	-	-	-	-	-	-	-	-	-
Parte in proprietà e parte in affitto	-	-	1	-	1	-	-	-	2
Conduzione a colonia parziaria appoderata	-	-	5	1	1	-	-	-	7
Altra forma di conduzione	-	-	-	-	-	-	-	-	-
Solo in proprietà	1.654	2.598	2.828	1.160	523	155	34	19	8.971
Solo in affitto	8	19	77	70	47	16	-	1	238
Solo in uso gratuito	17	38	49	20	8	8	2	-	142
Parte in proprietà e parte in affitto	9	16	86	122	105	45	7	2	392
Parte in proprietà e parte in uso gratuito	24	63	145	102	46	13	2	-	395
Parte in affitto e parte in uso gratuito	-	-	1	5	4	2	-	-	12
Parte in proprietà, parte in affitto e parte in uso gratuito	-	4	9	20	18	11	2	3	67
TOTALE	1.712	2.738	3.195	1.499	751	250	47	25	10.217

Tavola 3.1 segue - Aziende e relativa superficie totale per classe di superficie totale, forma di conduzione, titolo di possesso dei terreni e zona altimetrica (superficie in ettari) - TOTALE

FORME DI CONDUZIONE TITOLI DI POSSESSO DEI TERRENI	CLASSI DI SUPERFICIE TOTALE								Totale
	Meno di 1	1 -- 2	2 -- 5	5 -- 10	10 -- 20	20 -- 50	50 -- 100	100 ed oltre	
SUPERFICIE TOTALE									
Solo in proprietà	860,37	3.436,63	9.043,51	8.320,34	5.982,32	3.110,23	1.072,91	401,11	32.227,42
Solo in affitto	3,76	20,30	267,66	630,07	596,54	159,68	-	-	1.678,01
Solo in uso gratuito	6,61	44,49	144,14	104,97	116,07	81,90	-	-	498,18
Parte in proprietà e parte in affitto	10,29	23,59	311,05	928,41	1.614,22	1.171,77	172,53	148,78	4.380,64
Parte in proprietà e parte in uso gratuito	15,68	93,15	451,41	679,58	582,99	320,21	92,47	-	2.235,49
Parte in affitto e parte in uso gratuito	0,46	-	2,00	27,38	86,81	34,12	-	-	150,77
Parte in proprietà, parte in affitto e parte in uso gratuito	-	5,34	34,43	164,56	308,26	366,28	130,86	179,93	1.189,66
Con solo manodopera familiare	897,17	3.623,50	10.254,20	10.855,31	9.287,21	5.244,19	1.468,77	729,82	42.360,17
Solo in proprietà	106,99	253,13	822,57	935,07	1.325,40	1.213,73	304,59	124,00	5.085,48
Solo in affitto	0,81	2,39	22,60	25,27	120,55	183,17	-	-	354,79
Solo in uso gratuito	0,31	5,67	5,50	22,00	11,40	52,00	140,00	-	236,88
Parte in proprietà e parte in affitto	-	-	23,60	79,13	126,85	572,25	202,02	-	1.003,85
Parte in proprietà e parte in uso gratuito	0,95	3,29	27,49	57,42	54,99	76,63	-	196,00	416,77
Parte in affitto e parte in uso gratuito	-	-	-	-	-	20,00	-	-	20,00
Parte in proprietà, parte in affitto e parte in uso gratuito	-	-	-	9,50	24,27	67,24	-	357,60	458,61
Con manodopera familiare prevalente	109,06	264,48	901,76	1.128,39	1.663,46	2.185,02	646,61	677,60	7.576,38
Solo in proprietà	15,88	67,76	234,01	334,65	553,76	518,80	271,29	503,72	2.499,87
Solo in affitto	0,80	1,50	2,50	-	14,70	46,00	-	-	65,50
Solo in uso gratuito	-	-	3,45	-	-	44,00	-	-	47,45
Parte in proprietà e parte in affitto	-	-	2,04	8,32	28,26	43,00	-	216,11	297,73
Parte in proprietà e parte in uso gratuito	-	-	6,30	5,71	28,75	21,34	-	-	62,10
Parte in affitto e parte in uso gratuito	-	-	-	9,11	-	-	-	-	9,11
Con manodopera extrafamiliare prevalente	16,68	69,26	248,30	357,79	625,47	673,14	271,29	719,83	2.981,76
Solo in proprietà	89,16	284,61	556,74	412,53	582,51	882,24	1.091,96	12.773,22	16.672,97
Solo in affitto	0,76	2,75	11,55	-	30,00	129,96	-	2.268,49	2.443,51
Solo in uso gratuito	2,39	1,00	11,78	17,22	-	46,88	-	-	79,27
Parte in proprietà e parte in affitto	-	2,67	8,64	44,66	10,75	26,36	58,73	155,94	307,75
Parte in proprietà e parte in uso gratuito	-	8,48	16,73	51,71	69,68	36,08	97,25	2.852,00	3.131,93
Parte in proprietà, parte in affitto e parte in uso gratuito	-	-	2,99	7,79	-	20,08	-	-	30,86
Conduzione con salariati	92,31	299,51	608,43	533,91	692,94	1.141,60	1.247,94	18.049,65	22.666,29
Solo in proprietà	-	-	8,86	13,00	-	-	-	-	21,86
Solo in affitto	-	-	8,71	-	-	-	-	-	8,71
Solo in uso gratuito	-	-	-	5,24	-	-	-	-	5,24
Parte in proprietà e parte in affitto	-	-	3,30	-	10,27	-	-	-	13,57
Conduzione a colonia parziaria appoderata	-	-	20,87	18,24	10,27	-	-	-	49,38
Altra forma di conduzione	-	-	-	-	-	-	-	-	-
Solo in proprietà	1.072,40	4.042,13	10.665,69	10.015,59	8.443,99	5.725,00	2.740,75	13.802,05	56.507,60
Solo in affitto	6,13	26,94	313,02	655,34	761,79	518,81	-	2.268,49	4.550,52
Solo in uso gratuito	9,31	51,16	164,87	149,43	127,47	224,78	140,00	-	867,02
Parte in proprietà e parte in affitto	10,29	26,26	348,63	1.060,52	1.790,35	1.813,38	433,28	520,83	6.003,54
Parte in proprietà e parte in uso gratuito	16,63	104,92	501,93	794,42	736,41	454,26	189,72	3.048,00	5.846,29
Parte in affitto e parte in uso gratuito	0,46	-	2,00	36,49	86,81	54,12	-	-	179,88
Parte in proprietà, parte in affitto e parte in uso gratuito	-	5,34	37,42	181,85	332,53	453,60	130,86	537,53	1.679,13
TOTALE	1.115,22	4.256,75	12.033,56	12.893,64	12.279,35	9.243,95	3.634,61	20.176,90	75.633,99

Tavola 3.1 segue - Aziende e relativa superficie totale per classe di superficie totale, forma di conduzione, titolo di possesso dei terreni e zona altimetrica (superficie in ettari) - MONTAGNA

FORME DI CONDUZIONE TITOLI DI POSSESSO DEI TERRENI	CLASSI DI SUPERFICIE TOTALE								Totale
	Meno di 1	1 -- 2	2 -- 5	5 -- 10	10 -- 20	20 -- 50	50 -- 100	100 ed oltre	
SUPERFICIE TOTALE									
Solo in proprietà	63,18	293,49	1.639,97	2.019,53	1.238,33	852,26	269,00	-	6.375,76
Solo in affitto	0,88	-	39,50	151,52	119,00	-	-	-	310,90
Solo in uso gratuito	0,41	-	4,60	11,72	16,05	-	-	-	32,78
Parte in proprietà e parte in affitto	3,55	3,13	40,72	188,43	313,41	418,05	-	148,78	1.116,07
Parte in proprietà e parte in uso gratuito	0,28	7,80	15,00	64,16	87,97	76,93	-	-	252,14
Parte in affitto e parte in uso gratuito	0,46	-	-	-	27,67	-	-	-	28,13
Parte in proprietà, parte in affitto e parte in uso gratuito	-	-	7,23	33,83	83,38	106,72	-	-	231,16
Con solo manodopera familiare	68,76	304,42	1.747,02	2.469,19	1.885,81	1.453,96	269,00	148,78	8.346,94
Solo in proprietà	0,96	6,25	52,74	20,10	129,27	164,15	-	-	373,47
Solo in affitto	-	-	-	6,24	-	26,40	-	-	32,64
Solo in uso gratuito	-	-	-	-	-	-	-	-	-
Parte in proprietà e parte in affitto	-	-	6,50	-	-	86,23	-	-	92,73
Parte in proprietà e parte in uso gratuito	-	-	-	8,56	14,97	-	-	196,00	219,53
Parte in affitto e parte in uso gratuito	-	-	-	-	-	-	-	-	-
Parte in proprietà, parte in affitto e parte in uso gratuito	-	-	-	-	-	36,39	-	-	36,39
Con manodopera familiare prevalente	0,96	6,25	59,24	34,90	144,24	313,17	-	196,00	754,76
Solo in proprietà	1,63	7,97	36,94	37,26	22,27	111,55	-	-	217,62
Solo in affitto	-	-	-	-	-	-	-	-	-
Solo in uso gratuito	-	-	-	-	-	-	-	-	-
Parte in proprietà e parte in affitto	-	-	-	-	-	43,00	-	-	43,00
Parte in proprietà e parte in uso gratuito	-	-	-	-	-	-	-	-	-
Parte in affitto e parte in uso gratuito	-	-	-	-	-	-	-	-	-
Con manodopera extrafamiliare prevalente	1,63	7,97	36,94	37,26	22,27	154,55	-	-	260,62
Solo in proprietà	33,18	76,75	173,73	70,47	62,48	111,38	144,31	9.861,29	10.533,59
Solo in affitto	-	-	-	-	-	-	-	2.095,52	2.095,52
Solo in uso gratuito	0,50	-	-	-	-	-	-	-	0,50
Parte in proprietà e parte in affitto	-	-	-	-	-	-	-	-	-
Parte in proprietà e parte in uso gratuito	-	1,81	2,98	9,15	-	-	-	2.852,00	2.865,94
Parte in proprietà, parte in affitto e parte in uso gratuito	-	-	-	-	-	-	-	-	-
Conduzione con salariati	33,68	78,56	176,71	79,62	62,48	111,38	144,31	14.808,81	15.495,55
Solo in proprietà	-	-	-	6,00	-	-	-	-	6,00
Solo in affitto	-	-	-	-	-	-	-	-	-
Solo in uso gratuito	-	-	-	5,24	-	-	-	-	5,24
Parte in proprietà e parte in affitto	-	-	-	-	-	-	-	-	-
Conduzione a colonia parziaria appoderata	-	-	-	11,24	-	-	-	-	11,24
Altra forma di conduzione	-	-	-	-	-	-	-	-	-
Solo in proprietà	98,95	384,46	1.903,38	2.153,36	1.452,35	1.239,34	413,31	9.861,29	17.506,44
Solo in affitto	0,88	-	39,50	157,76	119,00	26,40	-	2.095,52	2.439,06
Solo in uso gratuito	0,91	-	4,60	16,96	16,05	-	-	-	38,52
Parte in proprietà e parte in affitto	3,55	3,13	47,22	188,43	313,41	547,28	-	148,78	1.251,80
Parte in proprietà e parte in uso gratuito	0,28	9,61	17,98	81,87	102,94	76,93	-	3.048,00	3.337,61
Parte in affitto e parte in uso gratuito	0,46	-	-	-	27,67	-	-	-	28,13
Parte in proprietà, parte in affitto e parte in uso gratuito	-	-	7,23	33,83	83,38	143,11	-	-	267,55
TOTALE	105,03	397,20	2.019,91	2.632,21	2.114,80	2.033,06	413,31	15.153,59	24.869,11

Tavola 3.1 segue - Aziende e relativa superficie totale per classe di superficie totale, forma di conduzione, titolo di possesso dei terreni e zona altimetrica (superficie in ettari) - COLLINA

FORME DI CONDUZIONE TITOLI DI POSSESSO DEI TERRENI	CLASSI DI SUPERFICIE TOTALE								Totale
	Meno di 1	1 -- 2	2 -- 5	5 -- 10	10 -- 20	20 -- 50	50 -- 100	100 ed oltre	
SUPERFICIE TOTALE									
Solo in proprietà	797,19	3.143,14	7.403,54	6.300,81	4.743,99	2.257,97	803,91	401,11	25.851,66
Solo in affitto	2,88	20,30	228,16	478,55	477,54	159,68	-	-	1.367,11
Solo in uso gratuito	6,20	44,49	139,54	93,25	100,02	81,90	-	-	465,40
Parte in proprietà e parte in affitto	6,74	20,46	270,33	739,98	1.300,81	753,72	172,53	-	3.264,57
Parte in proprietà e parte in uso gratuito	15,40	85,35	436,41	615,42	495,02	243,28	92,47	-	1.983,35
Parte in affitto e parte in uso gratuito	-	-	2,00	27,38	59,14	34,12	-	-	122,64
Parte in proprietà, parte in affitto e parte in uso gratuito	-	5,34	27,20	130,73	224,88	259,56	130,86	179,93	958,50
Con solo manodopera familiare	828,41	3.319,08	8.507,18	8.386,12	7.401,40	3.790,23	1.199,77	581,04	34.013,23
Solo in proprietà	106,03	246,88	769,83	914,97	1.196,13	1.049,58	304,59	124,00	4.712,01
Solo in affitto	0,81	2,39	22,60	19,03	120,55	156,77	-	-	322,15
Solo in uso gratuito	0,31	5,67	5,50	22,00	11,40	52,00	140,00	-	236,88
Parte in proprietà e parte in affitto	-	-	17,10	79,13	126,85	486,02	202,02	-	911,12
Parte in proprietà e parte in uso gratuito	0,95	3,29	27,49	48,86	40,02	76,63	-	-	197,24
Parte in affitto e parte in uso gratuito	-	-	-	-	-	20,00	-	-	20,00
Parte in proprietà, parte in affitto e parte in uso gratuito	-	-	-	9,50	24,27	30,85	-	357,60	422,22
Con manodopera familiare prevalente	108,10	258,23	842,52	1.093,49	1.519,22	1.871,85	646,61	481,60	6.821,62
Solo in proprietà	14,25	59,79	197,07	297,39	531,49	407,25	271,29	503,72	2.282,25
Solo in affitto	0,80	1,50	2,50	-	14,70	46,00	-	-	65,50
Solo in uso gratuito	-	-	3,45	-	-	44,00	-	-	47,45
Parte in proprietà e parte in affitto	-	-	2,04	8,32	28,26	-	-	216,11	254,73
Parte in proprietà e parte in uso gratuito	-	-	6,30	5,71	28,75	21,34	-	-	62,10
Parte in affitto e parte in uso gratuito	-	-	-	9,11	-	-	-	-	9,11
Con manodopera extrafamiliare prevalente	15,05	61,29	211,36	320,53	603,20	518,59	271,29	719,83	2.721,14
Solo in proprietà	55,98	207,86	383,01	342,06	520,03	770,86	947,65	2.911,93	6.139,38
Solo in affitto	0,76	2,75	11,55	-	30,00	129,96	-	172,97	347,99
Solo in uso gratuito	1,89	1,00	11,78	17,22	-	46,88	-	-	78,77
Parte in proprietà e parte in affitto	-	2,67	8,64	44,66	10,75	26,36	58,73	155,94	307,75
Parte in proprietà e parte in uso gratuito	-	6,67	13,75	42,56	69,68	36,08	97,25	-	265,99
Parte in proprietà, parte in affitto e parte in uso gratuito	-	-	2,99	7,79	-	20,08	-	-	30,86
Conduzione con salariati	58,63	220,95	431,72	454,29	630,46	1.030,22	1.103,63	3.240,84	7.170,74
Solo in proprietà	-	-	8,86	7,00	-	-	-	-	15,86
Solo in affitto	-	-	8,71	-	-	-	-	-	8,71
Solo in uso gratuito	-	-	-	-	-	-	-	-	-
Parte in proprietà e parte in affitto	-	-	3,30	-	10,27	-	-	-	13,57
Conduzione a colonia parziaria appoderata	-	-	20,87	7,00	10,27	-	-	-	38,14
Altra forma di conduzione	-	-	-	-	-	-	-	-	-
Solo in proprietà	973,45	3.657,67	8.762,31	7.862,23	6.991,64	4.485,66	2.327,44	3.940,76	39.001,16
Solo in affitto	5,25	26,94	273,52	497,58	642,79	492,41	-	172,97	2.111,46
Solo in uso gratuito	8,40	51,16	160,27	132,47	111,42	224,78	140,00	-	828,50
Parte in proprietà e parte in affitto	6,74	23,13	301,41	872,09	1.476,94	1.266,10	433,28	372,05	4.751,74
Parte in proprietà e parte in uso gratuito	16,35	95,31	483,95	712,55	633,47	377,33	189,72	-	2.508,68
Parte in affitto e parte in uso gratuito	-	-	2,00	36,49	59,14	54,12	-	-	151,75
Parte in proprietà, parte in affitto e parte in uso gratuito	-	5,34	30,19	148,02	249,15	310,49	130,86	537,53	1.411,58
TOTALE	1.010,19	3.859,55	10.013,65	10.261,43	10.164,55	7.210,89	3.221,30	5.023,31	50.764,87

Tavola 3.2 - Aziende e relativa superficie agricola utilizzata (SAU) per classe di superficie agricola utilizzata, forma di conduzione, titolo di possesso dei terreni e zona altimetrica (superficie in ettari) - TOTALE

FORME DI CONDUZIONE TITOLI DI POSSESSO DEI TERRENI	CLASSI DI SUPERFICIE AGRICOLA UTILIZZATA								Totale
	Meno di 1	1 -- 2	2 -- 5	5 -- 10	10 -- 20	20 -- 50	50 -- 100	100 ed oltre	
AZIENDE									
Solo in proprietà	2.015	2.654	2.559	985	340	79	11	2	8.645
Solo in affitto	11	14	92	86	36	4	-	-	243
Solo in uso gratuito	23	33	41	13	8	2	-	-	120
Parte in proprietà e parte in affitto	18	23	97	128	99	37	1	1	404
Parte in proprietà e parte in uso gratuito	36	78	127	76	32	7	1	-	357
Parte in affitto e parte in uso gratuito	1	-	2	3	6	2	-	-	14
Parte in proprietà, parte in affitto e parte in uso gratuito	2	2	16	21	17	10	2	1	71
Con solo manodopera familiare	2.106	2.804	2.934	1.312	538	141	15	4	9.854
Solo in proprietà	226	183	236	130	84	33	5	-	897
Solo in affitto	2	2	7	4	10	4	-	-	29
Solo in uso gratuito	2	3	3	2	2	2	1	-	15
Parte in proprietà e parte in affitto	-	1	8	9	12	15	2	-	47
Parte in proprietà e parte in uso gratuito	1	3	7	8	3	2	-	1	25
Parte in affitto e parte in uso gratuito	-	-	-	-	1	-	-	-	1
Parte in proprietà, parte in affitto e parte in uso gratuito	-	-	-	1	2	2	1	1	7
Con manodopera familiare prevalente	231	192	261	154	114	58	9	2	1.021
Solo in proprietà	42	49	73	44	37	13	5	2	265
Solo in affitto	-	1	1	-	1	1	-	-	4
Solo in uso gratuito	1	-	-	-	-	1	-	-	2
Parte in proprietà e parte in affitto	-	1	1	1	1	1	-	1	6
Parte in proprietà e parte in uso gratuito	-	-	2	2	2	-	-	-	6
Parte in affitto e parte in uso gratuito	-	-	-	1	-	-	-	-	1
Con manodopera extrafamiliare prevalente	43	51	77	48	41	16	5	3	284
Solo in proprietà	236	184	140	57	35	22	16	19	709
Solo in affitto	1	5	1	-	3	3	-	2	15
Solo in uso gratuito	4	1	5	1	-	2	-	-	13
Parte in proprietà e parte in affitto	-	3	1	7	-	1	1	1	14
Parte in proprietà e parte in uso gratuito	2	5	4	6	3	1	1	1	23
Parte in proprietà, parte in affitto e parte in uso gratuito	-	-	1	1	1	-	-	-	3
Conduzione con salariati	243	198	152	72	42	29	18	23	777
Solo in proprietà	-	-	2	2	-	-	-	-	4
Solo in affitto	-	-	2	-	-	-	-	-	2
Solo in uso gratuito	-	-	1	-	-	-	-	-	1
Parte in proprietà e parte in affitto	-	-	1	-	1	-	-	-	2
Conduzione a colonia parziaria appoderata	-	-	6	2	1	-	-	-	9
Altra forma di conduzione	-	-	-	-	-	-	-	-	-
Solo in proprietà	2.519	3.070	3.010	1.218	496	147	37	23	10.520
Solo in affitto	14	22	103	90	50	12	-	2	293
Solo in uso gratuito	30	37	50	16	10	7	1	-	151
Parte in proprietà e parte in affitto	18	28	108	145	113	54	4	3	473
Parte in proprietà e parte in uso gratuito	39	86	140	92	40	10	2	2	411
Parte in affitto e parte in uso gratuito	1	-	2	4	7	2	-	-	16
Parte in proprietà, parte in affitto e parte in uso gratuito	2	2	17	23	20	12	3	2	81
TOTALE	2.623	3.245	3.430	1.588	736	244	47	32	11.945

Tavola 3.2 segue - Aziende e relativa superficie agricola utilizzata (SAU) per classe di superficie agricola utilizzata, forma di conduzione, titolo di possesso dei terreni e zona altimetrica (superficie in ettari) - MONTAGNA

FORME DI CONDUZIONE TITOLI DI POSSESSO DEI TERRENI	CLASSI DI SUPERFICIE AGRICOLA UTILIZZATA								Totale
	Meno di 1	1 -- 2	2 -- 5	5 -- 10	10 -- 20	20 -- 50	50 -- 100	100 ed oltre	
AZIENDE									
Solo in proprietà	228	304	454	180	71	18	4	-	1.259
Solo in affitto	4	1	16	22	7	-	-	-	50
Solo in uso gratuito	1	-	2	1	1	-	-	-	5
Parte in proprietà e parte in affitto	6	8	15	24	20	10	-	1	84
Parte in proprietà e parte in uso gratuito	3	3	8	6	5	2	-	-	27
Parte in affitto e parte in uso gratuito	1	-	-	-	1	1	-	-	3
Parte in proprietà, parte in affitto e parte in uso gratuito	-	-	2	7	4	2	-	-	15
Con solo manodopera familiare	243	316	497	240	109	33	4	1	1.443
Solo in proprietà	5	4	11	4	8	5	-	-	37
Solo in affitto	-	-	1	-	-	1	-	-	2
Solo in uso gratuito	-	-	-	-	-	-	-	-	-
Parte in proprietà e parte in affitto	-	1	1	-	1	2	-	-	5
Parte in proprietà e parte in uso gratuito	-	-	-	1	1	-	-	1	3
Parte in affitto e parte in uso gratuito	-	-	-	-	-	-	-	-	-
Parte in proprietà, parte in affitto e parte in uso gratuito	-	-	-	-	-	1	-	-	1
Con manodopera familiare prevalente	5	5	13	5	10	9	-	1	48
Solo in proprietà	5	5	10	6	2	3	-	-	31
Solo in affitto	-	-	-	-	-	-	-	-	-
Solo in uso gratuito	-	-	-	-	-	-	-	-	-
Parte in proprietà e parte in affitto	-	-	-	-	-	1	-	-	1
Parte in proprietà e parte in uso gratuito	-	-	-	-	-	-	-	-	-
Parte in affitto e parte in uso gratuito	-	-	-	-	-	-	-	-	-
Con manodopera extrafamiliare prevalente	5	5	10	6	2	4	-	-	32
Solo in proprietà	76	58	41	8	2	3	2	11	201
Solo in affitto	-	-	-	-	-	-	-	1	1
Solo in uso gratuito	1	-	-	-	-	-	-	-	1
Parte in proprietà e parte in affitto	-	-	-	-	-	-	-	-	-
Parte in proprietà e parte in uso gratuito	1	-	1	-	-	-	-	1	3
Parte in proprietà, parte in affitto e parte in uso gratuito	-	-	-	-	-	-	-	-	-
Conduzione con salariati	78	58	42	8	2	3	2	13	206
Solo in proprietà	-	-	-	1	-	-	-	-	1
Solo in affitto	-	-	-	-	-	-	-	-	-
Solo in uso gratuito	-	-	1	-	-	-	-	-	1
Parte in proprietà e parte in affitto	-	-	-	-	-	-	-	-	-
Conduzione a colonia parziaria appoderata	-	-	1	1	-	-	-	-	2
Altra forma di conduzione	-	-	-	-	-	-	-	-	-
Solo in proprietà	314	371	516	199	83	29	6	11	1.529
Solo in affitto	4	1	17	22	7	1	-	1	53
Solo in uso gratuito	2	-	3	1	1	-	-	-	7
Parte in proprietà e parte in affitto	6	9	16	24	21	13	-	1	90
Parte in proprietà e parte in uso gratuito	4	3	9	7	6	2	-	2	33
Parte in affitto e parte in uso gratuito	1	-	-	-	1	1	-	-	3
Parte in proprietà, parte in affitto e parte in uso gratuito	-	-	2	7	4	3	-	-	16
TOTALE	331	384	563	260	123	49	6	15	1.731

Tavola 3.2 segue - Aziende e relativa superficie agricola utilizzata (SAU) per classe di superficie agricola utilizzata, forma di conduzione, titolo di possesso dei terreni e zona altimetrica (superficie in ettari) - COLLINA

FORME DI CONDUZIONE TITOLI DI POSSESSO DEI TERRENI	CLASSI DI SUPERFICIE AGRICOLA UTILIZZATA								Totale
	Meno di 1	1 -- 2	2 -- 5	5 -- 10	10 -- 20	10 -- 50	50 -- 100	100 ed oltre	
AZIENDE									
Solo in proprietà	1.787	2.350	2.105	805	269	61	7	2	7.386
Solo in affitto	7	13	76	64	29	4	-	-	193
Solo in uso gratuito	22	33	39	12	7	2	-	-	115
Parte in proprietà e parte in affitto	12	15	82	104	79	27	1	-	320
Parte in proprietà e parte in uso gratuito	33	75	119	70	27	5	1	-	330
Parte in affitto e parte in uso gratuito	-	-	2	3	5	1	-	-	11
Parte in proprietà, parte in affitto e parte in uso gratuito	2	2	14	14	13	8	2	1	56
Con solo manodopera familiare	1.863	2.488	2.437	1.072	429	108	11	3	8.411
Solo in proprietà	221	179	225	126	76	28	5	-	860
Solo in affitto	2	2	6	4	10	3	-	-	27
Solo in uso gratuito	2	3	3	2	2	2	1	-	15
Parte in proprietà e parte in affitto	-	-	7	9	11	13	2	-	42
Parte in proprietà e parte in uso gratuito	1	3	7	7	2	2	-	-	22
Parte in affitto e parte in uso gratuito	-	-	-	-	1	-	-	-	1
Parte in proprietà, parte in affitto e parte in uso gratuito	-	-	-	1	2	1	1	1	6
Con manodopera familiare prevalente	226	187	248	149	104	49	9	1	973
Solo in proprietà	37	44	63	38	35	10	5	2	234
Solo in affitto	-	1	1	-	1	1	-	-	4
Solo in uso gratuito	1	-	-	-	-	1	-	-	2
Parte in proprietà e parte in affitto	-	1	1	1	1	-	-	1	5
Parte in proprietà e parte in uso gratuito	-	-	2	2	2	-	-	-	6
Parte in affitto e parte in uso gratuito	-	-	-	1	-	-	-	-	1
Con manodopera extrafamiliare prevalente	38	46	67	42	39	12	5	3	252
Solo in proprietà	160	126	99	49	33	19	14	8	508
Solo in affitto	1	5	1	-	3	3	-	1	14
Solo in uso gratuito	3	1	5	1	-	2	-	-	12
Parte in proprietà e parte in affitto	-	3	1	7	-	1	1	1	14
Parte in proprietà e parte in uso gratuito	1	5	3	6	3	1	1	-	20
Parte in proprietà, parte in affitto e parte in uso gratuito	-	-	1	1	1	-	-	-	3
Conduzione con salariati	165	140	110	64	40	26	16	10	571
Solo in proprietà	-	-	2	1	-	-	-	-	3
Solo in affitto	-	-	2	-	-	-	-	-	2
Solo in uso gratuito	-	-	-	-	-	-	-	-	-
Parte in proprietà e parte in affitto	-	-	1	-	1	-	-	-	2
Conduzione a colonia parziaria appoderata	-	-	5	1	1	-	-	-	7
Altra forma di conduzione	-	-	-	-	-	-	-	-	-
Solo in proprietà	2.205	2.699	2.494	1.019	413	118	31	12	8.991
Solo in affitto	10	21	86	68	43	11	-	1	240
Solo in uso gratuito	28	37	47	15	9	7	1	-	144
Parte in proprietà e parte in affitto	12	19	92	121	92	41	4	2	383
Parte in proprietà e parte in uso gratuito	35	83	131	85	34	8	2	-	378
Parte in affitto e parte in uso gratuito	-	-	2	4	6	1	-	-	13
Parte in proprietà, parte in affitto e parte in uso gratuito	2	2	15	16	16	9	3	2	65
TOTALE	2.292	2.861	2.867	1.328	613	195	41	17	10.214

Tavola 3.2 segue - Aziende e relativa superficie agricola utilizzata (SAU) per classe di superficie agricola utilizzata, forma di conduzione, titolo di possesso dei terreni e zona altimetrica (superficie in ettari) - TOTALE

FORME DI CONDUZIONE TITOLI DI POSSESSO DEI TERRENI	CLASSI DI SUPERFICIE AGRICOLA UTILIZZATA								Totale
	Meno di 1	1 -- 2	2 -- 5	5 -- 10	10 -- 20	20 -- 50	50 -- 100	100 ed oltre	
SUPERFICIE AGRICOLA UTILIZZATA									
Solo in proprietà	1.157,12	3.696,60	7.941,96	6.671,38	4.544,17	2.157,18	765,46	255,10	27.188,97
Solo in affitto	4,45	20,55	318,31	613,84	473,92	107,70	-	-	1.538,77
Solo in uso gratuito	12,54	44,96	129,39	79,85	108,25	40,01	-	-	415,00
Parte in proprietà e parte in affitto	11,76	34,31	346,00	899,36	1.356,81	947,62	64,14	145,90	3.805,90
Parte in proprietà e parte in uso gratuito	22,26	115,97	419,56	521,01	439,97	190,71	86,77	-	1.796,25
Parte in affitto e parte in uso gratuito	0,46	-	6,80	21,79	74,73	50,32	-	-	154,10
Parte in proprietà, parte in affitto e parte in uso gratuito	1,54	2,46	55,12	152,49	235,51	277,03	126,40	153,05	1.003,60
Con solo manodopera familiare	1.210,13	3.914,85	9.217,14	8.959,72	7.233,36	3.770,57	1.042,77	554,05	35.902,59
Solo in proprietà	128,90	252,40	776,41	905,01	1.170,19	984,56	341,95	-	4.559,42
Solo in affitto	0,71	2,39	24,79	27,64	138,05	133,28	-	-	326,86
Solo in uso gratuito	1,06	4,60	9,44	15,90	29,50	69,20	52,50	-	182,20
Parte in proprietà e parte in affitto	-	1,20	28,54	71,65	184,27	484,86	136,41	-	906,93
Parte in proprietà e parte in uso gratuito	0,93	4,95	25,16	61,46	42,04	71,92	-	195,96	402,42
Parte in affitto e parte in uso gratuito	-	-	-	-	18,30	-	-	-	18,30
Parte in proprietà, parte in affitto e parte in uso gratuito	-	-	-	9,15	23,60	60,83	94,50	240,59	428,67
Con manodopera familiare prevalente	131,60	265,54	864,34	1.090,81	1.605,95	1.804,65	625,36	436,55	6.824,80
Solo in proprietà	23,14	67,20	224,62	306,86	530,28	371,13	316,00	331,72	2.170,95
Solo in affitto	-	1,50	2,20	-	13,50	35,70	-	-	52,90
Solo in uso gratuito	0,40	-	-	-	-	43,50	-	-	43,90
Parte in proprietà e parte in affitto	-	1,54	4,72	8,91	10,01	36,90	-	214,96	277,04
Parte in proprietà e parte in uso gratuito	-	-	6,00	14,86	32,64	-	-	-	53,50
Parte in affitto e parte in uso gratuito	-	-	-	9,09	-	-	-	-	9,09
Con manodopera extrafamiliare prevalente	23,54	70,24	237,54	339,72	586,43	487,23	316,00	546,68	2.607,38
Solo in proprietà	135,28	248,65	416,76	396,87	474,52	695,62	1.128,29	4.928,52	8.424,51
Solo in affitto	0,66	6,20	2,50	-	43,56	104,58	-	1.108,41	1.265,91
Solo in uso gratuito	2,38	1,00	19,53	5,00	-	43,85	-	-	71,76
Parte in proprietà e parte in affitto	-	3,79	4,50	48,34	-	25,46	50,34	135,99	268,42
Parte in proprietà e parte in uso gratuito	1,82	5,81	16,65	42,95	43,34	24,68	84,00	714,00	933,25
Parte in proprietà, parte in affitto e parte in uso gratuito	-	-	2,84	7,36	19,94	-	-	-	30,14
Conduzione con salariati	140,14	265,45	462,78	500,52	581,36	894,19	1.262,63	6.886,92	10.993,99
Solo in proprietà	-	-	7,68	11,83	-	-	-	-	19,51
Solo in affitto	-	-	8,36	-	-	-	-	-	8,36
Solo in uso gratuito	-	-	4,70	-	-	-	-	-	4,70
Parte in proprietà e parte in affitto	-	-	3,26	-	10,02	-	-	-	13,28
Conduzione a colonia parziaria appoderata	-	-	24,00	11,83	10,02	-	-	-	45,85
Altra forma di conduzione	-	-	-	-	-	-	-	-	-
Solo in proprietà	1.444,44	4.264,85	9.367,43	8.291,95	6.719,16	4.208,49	2.551,70	5.515,34	42.363,36
Solo in affitto	5,82	30,64	356,16	641,48	669,03	381,26	-	1.108,41	3.192,80
Solo in uso gratuito	16,38	50,56	163,06	100,75	137,75	196,56	52,50	-	717,56
Parte in proprietà e parte in affitto	11,76	40,84	387,02	1.028,26	1.561,11	1.494,84	250,89	496,85	5.271,57
Parte in proprietà e parte in uso gratuito	25,01	126,73	467,37	640,28	557,99	287,31	170,77	909,96	3.185,42
Parte in affitto e parte in uso gratuito	0,46	-	6,80	30,88	93,03	50,32	-	-	181,49
Parte in proprietà, parte in affitto e parte in uso gratuito	1,54	2,46	57,96	169,00	279,05	337,86	220,90	393,64	1.462,41
TOTALE	1.505,41	4.516,08	10.805,80	10.902,60	10.017,12	6.956,64	3.246,76	8.424,20	56.374,61

Tavola 3.2 segue - Aziende e relativa superficie agricola utilizzata (SAU) per classe di superficie agricola utilizzata, forma di conduzione, titolo di possesso dei terreni e zona altimetrica (superficie in ettari) - MONTAGNA

FORME DI CONDUZIONE TITOLI DI POSSESSO DEI TERRENI	CLASSI DI SUPERFICIE AGRICOLA UTILIZZATA								Totale
	Meno di 1	1 -- 2	2 -- 5	5 -- 10	10 -- 20	20 -- 50	50 -- 100	100 ed oltre	
SUPERFICIE AGRICOLA UTILIZZATA									
Solo in proprietà	131,00	431,37	1.438,45	1.180,22	972,98	462,46	233,68	-	4.850,16
Solo in affitto	0,88	1,65	55,04	156,51	83,71	-	-	-	297,79
Solo in uso gratuito	0,39	-	6,48	6,04	14,83	-	-	-	27,74
Parte in proprietà e parte in affitto	3,37	12,52	57,94	165,45	274,01	256,06	-	145,90	915,25
Parte in proprietà e parte in uso gratuito	1,94	4,25	31,20	40,53	65,90	51,23	-	-	195,05
Parte in affitto e parte in uso gratuito	0,46	-	-	-	11,78	21,00	-	-	33,24
Parte in proprietà, parte in affitto e parte in uso gratuito	-	-	7,01	51,56	60,90	59,20	-	-	178,67
Con solo manodopera familiare	138,04	449,79	1.596,12	1.600,31	1.484,11	849,95	233,68	145,90	6.497,90
Solo in proprietà	3,56	6,59	35,56	27,99	105,26	138,18	-	-	317,14
Solo in affitto	-	-	4,94	-	-	26,40	-	-	31,34
Solo in uso gratuito	-	-	-	-	-	-	-	-	-
Parte in proprietà e parte in affitto	-	1,20	3,80	-	19,50	60,23	-	-	84,73
Parte in proprietà e parte in uso gratuito	-	-	-	6,58	13,56	-	-	195,96	216,10
Parte in affitto e parte in uso gratuito	-	-	-	-	-	-	-	-	-
Parte in proprietà, parte in affitto e parte in uso gratuito	-	-	-	-	-	30,88	-	-	30,88
Con manodopera familiare prevalente	3,56	7,79	44,30	34,57	138,32	255,69	-	195,96	680,19
Solo in proprietà	2,49	6,84	32,59	40,78	27,45	74,71	-	-	184,86
Solo in affitto	-	-	-	-	-	-	-	-	-
Solo in uso gratuito	-	-	-	-	-	-	-	-	-
Parte in proprietà e parte in affitto	-	-	-	-	-	36,90	-	-	36,90
Parte in proprietà e parte in uso gratuito	-	-	-	-	-	-	-	-	-
Parte in affitto e parte in uso gratuito	-	-	-	-	-	-	-	-	-
Con manodopera extrafamiliare prevalente	2,49	6,84	32,59	40,78	27,45	111,61	-	-	221,76
Solo in proprietà	44,59	77,96	116,40	55,39	24,35	106,56	147,33	3.357,89	3.930,47
Solo in affitto	-	-	-	-	-	-	-	943,41	943,41
Solo in uso gratuito	0,50	-	-	-	-	-	-	-	0,50
Parte in proprietà e parte in affitto	-	-	-	-	-	-	-	-	-
Parte in proprietà e parte in uso gratuito	0,90	-	4,65	-	-	-	-	714,00	719,55
Parte in proprietà, parte in affitto e parte in uso gratuito	-	-	-	-	-	-	-	-	-
Conduzione con salariati	45,99	77,96	121,05	55,39	24,35	106,56	147,33	5.015,30	5.593,93
Solo in proprietà	-	-	-	5,33	-	-	-	-	5,33
Solo in affitto	-	-	-	-	-	-	-	-	-
Solo in uso gratuito	-	-	4,70	-	-	-	-	-	4,70
Parte in proprietà e parte in affitto	-	-	-	-	-	-	-	-	-
Conduzione a colonia parziaria appoderata	-	-	4,70	5,33	-	-	-	-	10,03
Altra forma di conduzione	-	-	-	-	-	-	-	-	-
Solo in proprietà	181,64	522,76	1.623,00	1.309,71	1.130,04	781,91	381,01	3.357,89	9.287,96
Solo in affitto	0,88	1,65	59,98	156,51	83,71	26,40	-	943,41	1.272,54
Solo in uso gratuito	0,89	-	11,18	6,04	14,83	-	-	-	32,94
Parte in proprietà e parte in affitto	3,37	13,72	61,74	165,45	293,51	353,19	-	145,90	1.036,88
Parte in proprietà e parte in uso gratuito	2,84	4,25	35,85	47,11	79,46	51,23	-	909,96	1.130,70
Parte in affitto e parte in uso gratuito	0,46	-	-	-	11,78	21,00	-	-	33,24
Parte in proprietà, parte in affitto e parte in uso gratuito	-	-	7,01	51,56	60,90	90,08	-	-	209,55
TOTALE	190,08	542,38	1.798,76	1.736,38	1.674,23	1.323,81	381,01	5.357,16	13.003,81

Tavola 3.2 segue - Aziende e relativa superficie agricola utilizzata (SAU) per classe di superficie agricola utilizzata, forma di conduzione, titolo di possesso dei terreni e zona altimetrica (superficie in ettari) - COLLINA

FORME DI CONDUZIONE TITOLI DI POSSESSO DEI TERRENI	CLASSI DI SUPERFICIE AGRICOLA UTILIZZATA								Totale
	Meno di 1	1 -- 2	2 -- 5	5 -- 10	10 -- 20	20 -- 50	50 -- 100	100 ed oltre	
SUPERFICIE AGRICOLA UTILIZZATA									
Solo in proprietà	1.026,12	3.265,23	6.503,51	5.491,16	3.571,19	1.694,72	531,78	255,10	22.338,81
Solo in affitto	3,57	18,90	263,27	457,33	390,21	107,70	-	-	1.240,98
Solo in uso gratuito	12,15	44,96	122,91	73,81	93,42	40,01	-	-	387,26
Parte in proprietà e parte in affitto	8,39	21,79	288,06	733,91	1.082,80	691,56	64,14	-	2.890,65
Parte in proprietà e parte in uso gratuito	20,32	111,72	388,36	480,48	374,07	139,48	86,77	-	1.601,20
Parte in affitto e parte in uso gratuito	-	-	6,80	21,79	62,95	29,32	-	-	120,86
Parte in proprietà, parte in affitto e parte in uso gratuito	1,54	2,46	48,11	100,93	174,61	217,83	126,40	153,05	824,93
Con solo manodopera familiare	1.072,09	3.465,06	7.621,02	7.359,41	5.749,25	2.920,62	809,09	408,15	29.404,69
Solo in proprietà	125,34	245,81	740,85	877,02	1.064,93	846,38	341,95	-	4.242,28
Solo in affitto	0,71	2,39	19,85	27,64	138,05	106,88	-	-	295,52
Solo in uso gratuito	1,06	4,60	9,44	15,90	29,50	69,20	52,50	-	182,20
Parte in proprietà e parte in affitto	-	-	24,74	71,65	164,77	424,63	136,41	-	822,20
Parte in proprietà e parte in uso gratuito	0,93	4,95	25,16	54,88	28,48	71,92	-	-	186,32
Parte in affitto e parte in uso gratuito	-	-	-	-	18,30	-	-	-	18,30
Parte in proprietà, parte in affitto e parte in uso gratuito	-	-	-	9,15	23,60	29,95	94,50	240,59	397,79
Con manodopera familiare prevalente	128,04	257,75	820,04	1.056,24	1.467,63	1.548,96	625,36	240,59	6.144,61
Solo in proprietà	20,65	60,36	192,03	266,08	502,83	296,42	316,00	331,72	1.986,09
Solo in affitto	-	1,50	2,20	-	13,50	35,70	-	-	52,90
Solo in uso gratuito	0,40	-	-	-	-	43,50	-	-	43,90
Parte in proprietà e parte in affitto	-	1,54	4,72	8,91	10,01	-	-	214,96	240,14
Parte in proprietà e parte in uso gratuito	-	-	6,00	14,86	32,64	-	-	-	53,50
Parte in affitto e parte in uso gratuito	-	-	-	9,09	-	-	-	-	9,09
Con manodopera extrafamiliare prevalente	21,05	63,40	204,95	298,94	558,98	375,62	316,00	546,68	2.385,62
Solo in proprietà	90,69	170,69	300,36	341,48	450,17	589,06	980,96	1.570,63	4.494,04
Solo in affitto	0,66	6,20	2,50	-	43,56	104,58	-	165,00	322,50
Solo in uso gratuito	1,88	1,00	19,53	5,00	-	43,85	-	-	71,26
Parte in proprietà e parte in affitto	-	3,79	4,50	48,34	-	25,46	50,34	135,99	268,42
Parte in proprietà e parte in uso gratuito	0,92	5,81	12,00	42,95	43,34	24,68	84,00	-	213,70
Parte in proprietà, parte in affitto e parte in uso gratuito	-	-	2,84	7,36	19,94	-	-	-	30,14
Conduzione con salariati	94,15	187,49	341,73	445,13	557,01	787,63	1.115,30	1.871,62	5.400,06
Solo in proprietà	-	-	7,68	6,50	-	-	-	-	14,18
Solo in affitto	-	-	8,36	-	-	-	-	-	8,36
Solo in uso gratuito	-	-	-	-	-	-	-	-	-
Parte in proprietà e parte in affitto	-	-	3,26	-	10,02	-	-	-	13,28
Conduzione a colonia parziaria appoderata	-	-	19,30	6,50	10,02	-	-	-	35,82
Altra forma di conduzione	-	-	-	-	-	-	-	-	-
Solo in proprietà	1.262,80	3.742,09	7.744,43	6.982,24	5.589,12	3.426,58	2.170,69	2.157,45	33.075,40
Solo in affitto	4,94	28,99	296,18	484,97	585,32	354,86	-	165,00	1.920,26
Solo in uso gratuito	15,49	50,56	151,88	94,71	122,92	196,56	52,50	-	684,62
Parte in proprietà e parte in affitto	8,39	27,12	325,28	862,81	1.267,60	1.141,65	250,89	350,95	4.234,69
Parte in proprietà e parte in uso gratuito	22,17	122,48	431,52	593,17	478,53	236,08	170,77	-	2.054,72
Parte in affitto e parte in uso gratuito	-	-	6,80	30,88	81,25	29,32	-	-	148,25
Parte in proprietà, parte in affitto e parte in uso gratuito	1,54	2,46	50,95	117,44	218,15	247,78	220,90	393,64	1.252,86
TOTALE	1.315,33	3.973,70	9.007,04	9.166,22	8.342,89	5.632,83	2.865,75	3.067,04	43.370,80

Tavola 3.3 - Aziende e relativa superficie per forma di utilizzazione dei terreni, classe di superficie totale e classe di superficie agricola utilizzata (SAU) (superficie in ettari)

CLASSI DI SUPERFICIE TOTALE CLASSI DI SAU	SUPERFICIE AGRICOLA UTILIZZATA				Arboricoltura da legno	Boschi	SUPERFICIE AGRICOLA NON UTILIZZATA		Altra superficie	Totale generale
	Seminativi	Coltivazioni legnose agrarie	Prati permanenti e pascoli	Totale aziende con SAU			Totale	Di cui destinata ad attività ricreative		
AZIENDE										
CLASSI DI SUPERFICIE TOTALE										
Meno di 1 ettaro	1.300	1.540	173	1.902	17	127	221	3	1.128	1.903
1 -- 2	2.187	2.701	209	3.008	35	456	620	4	2.152	3.009
2 -- 3	1.507	1.644	169	1.823	35	434	572	3	1.484	1.824
3 -- 5	1.781	1.826	208	1.999	38	641	697	3	1.764	1.999
5 -- 10	1.768	1.735	222	1.889	66	766	725	4	1.772	1.889
10 -- 20	863	817	109	906	35	431	360	3	863	906
20 -- 30	190	176	49	205	13	113	77	1	194	205
30 -- 50	112	99	23	118	6	56	48	1	113	118
50 -- 100	46	42	19	53	2	33	17	-	45	53
100 ed oltre	27	23	26	42	3	30	22	1	38	42
TOTALE	9.781	10.603	1.207	11.945	250	3.087	3.359	23	9.553	11.948
CLASSI DI SAU										
Senza superficie	-	-	-	-	-	-	2	1	2	3
Meno di 1 ettaro	1.849	2.148	279	2.623	46	409	626	5	1.714	2.623
1 -- 2	2.419	2.925	212	3.245	53	634	831	4	2.394	3.245
2 -- 3	1.419	1.536	181	1.686	30	433	494	2	1.382	1.686
3 -- 5	1.598	1.619	177	1.744	34	537	527	1	1.565	1.744
5 -- 10	1.502	1.443	173	1.588	50	581	498	4	1.495	1.588
10 -- 20	708	671	95	736	23	330	264	4	700	736
20 -- 30	152	143	32	164	9	83	55	1	157	164
30 -- 50	74	65	18	80	1	32	29	-	75	80
50 -- 100	40	37	21	47	3	26	18	1	41	47
100 ed oltre	20	16	19	32	1	22	15	-	28	32
TOTALE	9.781	10.603	1.207	11.945	250	3.087	3.359	23	9.553	11.948
SUPERFICIE INVESTITA										
CLASSI DI SUPERFICIE TOTALE										
Meno di 1 ettaro	358,88	565,48	49,98	974,34	3,99	18,89	40,01	0,33	77,99	1.115,22
1 -- 2	1.418,03	2.122,53	110,21	3.650,77	13,81	130,53	221,18	2,27	240,46	4.256,75
2 -- 3	1.746,14	1.735,54	148,73	3.630,41	18,06	178,53	353,56	2,31	208,05	4.388,61
3 -- 5	3.594,62	2.579,13	223,39	6.397,14	24,76	371,18	555,55	1,55	296,32	7.644,95
5 -- 10	7.155,59	3.392,88	396,14	10.944,61	71,03	646,49	827,81	0,95	403,70	12.893,64
10 -- 20	7.677,30	2.514,66	393,61	10.585,57	64,31	654,26	617,91	1,35	357,30	12.279,35
20 -- 30	2.891,72	1.047,83	309,12	4.248,67	30,52	299,47	188,43	2,00	119,14	4.886,23
30 -- 50	2.905,87	649,48	214,57	3.769,92	38,03	263,70	164,50	1,40	121,57	4.357,72
50 -- 100	2.053,27	511,80	392,63	2.957,70	53,28	366,97	164,20	-	92,46	3.634,61
100 ed oltre	2.718,91	407,54	6.089,03	9.215,48	100,80	9.015,81	1.283,01	0,75	561,80	20.176,90
TOTALE	32.520,33	15.526,87	8.327,41	56.374,61	418,59	11.945,83	4.416,16	12,91	2.478,79	75.633,98
CLASSI DI SAU										
Senza superficie	-	-	-	-	-	-	3,19	1,54	1,15	4,34
Meno di 1 ettaro	556,27	863,44	85,70	1.505,41	24,33	164,02	364,67	0,89	159,15	2.217,58
1 -- 2	1.862,16	2.503,45	150,47	4.516,08	45,13	303,95	605,42	2,48	295,90	5.766,48
2 -- 3	2.069,29	1.805,79	195,05	4.070,13	20,77	324,49	388,11	1,40	209,92	5.013,42
3 -- 5	4.004,00	2.491,38	240,29	6.735,67	92,87	470,91	504,99	0,15	268,68	8.073,12
5 -- 10	7.350,59	3.201,11	350,90	10.902,60	67,74	553,95	540,66	0,95	390,93	12.455,88
10 -- 20	7.249,85	2.345,61	421,66	10.017,12	30,95	557,94	458,90	3,35	321,27	11.386,18
20 -- 30	2.850,92	885,52	248,63	3.985,07	22,72	248,61	107,49	1,40	117,03	4.480,92
30 -- 50	2.093,48	572,19	305,90	2.971,57	10,00	233,47	97,49	-	107,90	3.420,43
50 -- 100	2.185,02	518,35	543,39	3.246,76	84,78	939,68	186,24	0,75	126,79	4.584,25
100 ed oltre	2.298,75	340,03	5.785,42	8.424,20	19,30	8.148,81	1.159,00	-	480,07	18.231,38
TOTALE	32.520,33	15.526,87	8.327,41	56.374,61	418,59	11.945,83	4.416,16	12,91	2.478,79	75.633,98

Tavola 3.4 - Aziende con seminativi e relativa superficie investita per classe di superficie agricola utilizzata (SAU) e principali coltivazioni praticate (superficie in ettari) - TOTALE

COLTIVAZIONI	CLASSI DI SUPERFICIE AGRICOLA UTILIZZATA								Totale
	Meno di 1	1 -- 2	2 -- 5	5 -- 10	10 -- 20	20 -- 50	50 -- 100	100 ed oltre	
AZIENDE									
SEMINATIVI	1.417	2.026	2.865	1.485	703	226	40	20	8.782
Cereali	424	915	1.841	1.213	618	188	34	15	5.248
Frumento tenero e spelta	51	177	425	284	130	32	8	3	1.110
Frumento duro	74	319	815	712	429	130	27	13	2.519
Segale	-	-	3	3	-	-	-	-	6
Orzo	206	346	803	549	300	95	12	7	2.318
Avena	8	18	38	50	41	8	5	1	169
Granoturco	127	205	351	239	115	51	7	6	1.101
Riso	-	-	-	-	-	-	-	-	-
Sorgo	3	3	16	29	37	11	3	1	103
Altri cereali	6	6	16	18	18	4	3	1	72
Legumi secchi	97	53	86	64	48	17	7	4	376
Patata	111	87	107	62	26	13	-	-	406
Barbabietola da zucchero	5	5	25	13	23	15	3	5	94
Piante sarchiate da foraggio	1	1	-	6	7	2	-	-	17
Piante industriali	12	22	53	71	88	38	13	10	307
Tabacco	-	-	5	4	6	7	4	3	29
Luppolo	-	-	-	-	-	-	-	-	-
Cotone	-	-	-	-	-	-	-	-	-
Lino	-	-	-	-	-	-	-	1	1
Canapa	-	-	-	-	-	-	-	-	-
Piante da semi oleosi	5	21	45	66	81	31	9	7	265
Colza e ravizzone	-	-	-	-	-	1	-	-	1
Girasole	5	21	44	64	72	27	9	7	249
Soia	-	-	1	2	9	3	-	-	15
Altre piante da semi oleosi	-	-	-	-	-	-	-	-	-
Piante aromatiche, medicinali e da condimento	7	1	2	1	1	-	-	-	12
Altre piante industriali	1	-	1	-	-	-	-	-	2
Ortive	524	343	543	334	190	63	15	9	2.021
In piena aria	513	337	537	330	189	61	14	8	1.989
In coltivazioni di pieno campo	439	307	500	310	185	57	13	8	1.819
Pomodoro da mensa	101	50	92	54	30	8	-	-	335
Pomodoro da industria	4	2	5	3	1	-	-	-	15
Altre ortive	404	299	463	290	177	52	13	8	1.706
In orti stabili o industriali	87	37	52	31	7	9	2	1	226
Pomodoro da mensa	17	3	13	6	-	1	-	-	40
Altre ortive	83	36	50	26	7	9	2	1	214
Protette	14	14	23	14	4	2	2	1	74
In serra	13	14	22	13	4	2	2	1	71
Pomodoro da mensa	3	6	15	5	3	1	-	1	34
Altre ortive	11	12	11	9	2	1	2	-	48
In tunnel, campane, ecc.	1	-	1	1	1	-	-	-	4
Flori e piante ornamentali	49	24	22	6	1	-	-	-	102
In piena aria	14	12	11	3	-	-	-	-	40
Protetti	43	23	19	5	1	-	-	-	91
In serra	40	22	19	4	-	-	-	-	85
In tunnel, campane, ecc.	3	1	1	1	1	-	-	-	7
Piantine	5	4	4	1	1	1	-	-	16
Orticole	-	4	1	-	-	-	-	-	5
Floricole ed ornamentali	3	1	1	-	-	-	-	-	5
Altre piantine	2	-	3	1	1	1	-	-	8
Foraggiere avvicendate	496	717	1.400	895	441	129	17	10	4.105
Prati avvicendati	452	653	1.307	823	416	120	15	8	3.794
Erba medica	404	598	1.208	771	396	114	15	7	3.513
Altri prati avvicendati	51	69	141	99	61	21	2	3	447
Erbai	51	88	196	181	115	44	6	3	684
Granoturco in erba	5	5	19	11	7	3	-	-	50
Granoturco a maturazione cerosa	11	10	25	37	20	14	1	-	118
Altri erbai monofiti di cereali	2	11	12	15	22	10	1	-	73
Altri erbai	33	62	144	126	80	25	4	3	477
Sementi	1	-	1	-	-	-	-	-	2
Terreni a riposo	193	572	598	234	87	46	16	11	1.757

Tavola 3.4 segue - Aziende con seminativi e relativa superficie investita per classe di superficie agricola utilizzata (SAU) e principali coltivazioni praticate (superficie in ettari) - MONTAGNA

	CLASSI DI SUPERFICIE AGRICOLA UTILIZZATA								
COLTIVAZIONI	Meno di 1	1 -- 2	2 -- 5	5 -- 10	10 -- 20	20 -- 50	50 -- 100	100 ed oltre	Totale
AZIENDE									
SEMINATIVI	146	230	447	242	114	42	4	4	1.229
Cereali	18	82	269	192	99	33	3	1	697
Frumento tenero e spelta	3	19	65	54	22	5	1	-	169
Frumento duro	7	38	141	124	74	24	3	-	411
Segale	-	-	1	-	-	-	-	-	1
Orzo	4	21	79	78	47	14	1	1	245
Avena	-	2	7	19	12	6	-	1	47
Granoturco	3	11	27	19	12	8	-	-	80
Riso	-	-	-	-	-	-	-	-	-
Sorgo	1	-	2	2	7	-	-	-	12
Altri cereali	-	1	1	2	3	1	-	-	8
Legumi secchi	9	14	15	17	4	2	-	-	61
Patata	41	47	54	41	10	8	-	-	201
Barbabietola da zucchero	1	-	-	-	-	-	-	-	1
Piante sarchiate da foraggio	-	-	-	1	2	2	-	-	5
Piante industriali	-	-	-	3	3	3	-	-	9
Tabacco	-	-	-	-	-	-	-	-	-
Luppolo	-	-	-	-	-	-	-	-	-
Cotone	-	-	-	-	-	-	-	-	-
Lino	-	-	-	-	-	-	-	-	-
Canapa	-	-	-	-	-	-	-	-	-
Piante da semi oleosi	-	-	-	3	3	3	-	-	9
Colza e ravizzone	-	-	-	-	-	-	-	-	-
Girasole	-	-	-	3	3	3	-	-	9
Soia	-	-	-	-	-	-	-	-	-
Altre piante da semi oleosi	-	-	-	-	-	-	-	-	-
Piante aromatiche, medicinali e da condimento	-	-	-	-	-	-	-	-	-
Altre piante industriali	-	-	-	-	-	-	-	-	-
Ortive	36	33	74	44	23	12	1	-	223
In piena aria	35	33	74	44	23	12	1	-	222
In coltivazioni di pieno campo	35	33	74	44	23	12	1	-	222
Pomodoro da mensa	7	1	5	3	1	1	-	-	18
Pomodoro da industria	-	-	1	1	-	-	-	-	2
Altre ortive	32	33	69	41	22	11	1	-	209
In orti stabili o industriali	-	-	-	-	-	-	-	-	-
Pomodoro da mensa	-	-	-	-	-	-	-	-	-
Altre ortive	-	-	-	-	-	-	-	-	-
Protette	1	-	-	1	-	-	-	-	2
In serra	1	-	-	1	-	-	-	-	2
Pomodoro da mensa	-	-	-	-	-	-	-	-	-
Altre ortive	1	-	-	1	-	-	-	-	2
In tunnel, campane, ecc.	-	-	-	-	-	-	-	-	-
Flori e piante ornamentali	2	-	1	-	1	-	-	-	4
In piena aria	1	-	1	-	-	-	-	-	2
Protetti	2	-	1	-	1	-	-	-	4
In serra	2	-	1	-	-	-	-	-	3
In tunnel, campane, ecc.	-	-	-	-	1	-	-	-	1
Piantine	-	-	1	-	-	-	-	-	1
Orticole	-	-	-	-	-	-	-	-	-
Floricole ed ornamentali	-	-	1	-	-	-	-	-	1
Altre piantine	-	-	1	-	-	-	-	-	1
Foraggiere avvicendate	110	158	327	193	100	35	3	4	930
Prati avvicendati	106	153	317	184	91	31	3	3	888
Erba medica	95	139	274	155	84	27	3	3	780
Altri prati avvicendati	12	16	48	42	18	11	-	1	148
Erbai	4	11	26	21	25	10	1	2	100
Granoturco in erba	3	3	4	1	2	-	-	-	13
Granoturco a maturazione cerosa	-	1	2	3	2	-	-	-	8
Altri erbai monofiti di cereali	-	1	3	4	1	4	-	-	13
Altri erbai	1	6	17	14	22	7	1	2	70
Sementi	-	-	-	-	-	-	-	-	-
Terreni a riposo	4	31	52	23	4	5	-	-	119

Tavola 3.4 segue - Aziende con seminativi e relativa superficie investita per classe di superficie agricola utilizzata (SAU) e principali coltivazioni praticate (superficie in ettari) - COLLINA

	CLASSI DI SUPERFICIE AGRICOLA UTILIZZATA								
COLTIVAZIONI	Meno di 1	1 -- 2	2 -- 5	5 -- 10	10 -- 20	20 -- 50	50 -- 100	100 ed oltre	Totale
AZIENDE									
SEMINATIVI	1.271	1.796	2.418	1.243	589	184	36	16	7.553
Cereali	406	833	1.572	1.021	519	155	31	14	4.551
Frumento tenero e spelta	48	158	360	230	108	27	7	3	941
Frumento duro	67	281	674	588	355	106	24	13	2.108
Segale	-	-	2	3	-	-	-	-	5
Orzo	202	325	724	471	253	81	11	6	2.073
Avena	8	16	31	31	29	2	5	-	122
Granoturco	124	194	324	220	103	43	7	6	1.021
Riso	-	-	-	-	-	-	-	-	-
Sorgo	2	3	14	27	30	11	3	1	91
Altri cereali	6	5	15	16	15	3	3	1	64
Legumi secchi	88	39	71	47	44	15	7	4	315
Patata	70	40	53	21	16	5	-	-	205
Barbabietola da zucchero	4	5	25	13	23	15	3	5	93
Piante sarchiate da foraggio	1	1	-	5	5	-	-	-	12
Piante industriali	12	22	53	68	85	35	13	10	298
Tabacco	-	-	5	4	6	7	4	3	29
Luppolo	-	-	-	-	-	-	-	-	-
Cotone	-	-	-	-	-	-	-	-	-
Lino	-	-	-	-	-	-	-	1	1
Canapa	-	-	-	-	-	-	-	-	-
Piante da semi oleosi	5	21	45	63	78	28	9	7	256
Colza e ravizzone	-	-	-	-	-	1	-	-	1
Girasole	5	21	44	61	69	24	9	7	240
Soia	-	-	1	2	9	3	-	-	15
Altre piante da semi oleosi	-	-	-	-	-	-	-	-	-
Piante aromatiche, medicinali e da condimento	7	1	2	1	1	-	-	-	12
Altre piante industriali	1	-	1	-	-	-	-	-	2
Ortive	488	310	469	290	167	51	14	9	1.798
In piena aria	478	304	463	286	166	49	13	8	1.767
In coltivazioni di pieno campo	404	274	426	266	162	45	12	8	1.597
Pomodoro da mensa	94	49	87	51	29	7	-	-	317
Pomodoro da industria	4	2	4	2	1	-	-	-	13
Altre ortive	372	266	394	249	155	41	12	8	1.497
In orti stabili o industriali	87	37	52	31	7	9	2	1	226
Pomodoro da mensa	17	3	13	6	-	1	-	-	40
Altre ortive	83	36	50	26	7	9	2	1	214
Protette	13	14	23	13	4	2	2	1	72
In serra	12	14	22	12	4	2	2	1	69
Pomodoro da mensa	3	6	15	5	3	1	-	1	34
Altre ortive	10	12	11	8	2	1	2	-	46
In tunnel, campane, ecc.	1	-	1	1	1	-	-	-	4
Flori e piante ornamentali	47	24	21	6	-	-	-	-	98
In piena aria	13	12	10	3	-	-	-	-	38
Protetti	41	23	18	5	-	-	-	-	87
In serra	38	22	18	4	-	-	-	-	82
In tunnel, campane, ecc.	3	1	1	1	-	-	-	-	6
Piantine	5	4	3	1	1	1	-	-	15
Orticole	-	4	1	-	-	-	-	-	5
Floricole ed ornamentali	3	1	-	-	-	-	-	-	4
Altre piantine	2	-	2	1	1	1	-	-	7
Foraggiere avvicendate	386	559	1.073	702	341	94	14	6	3.175
Prati avvicendati	346	500	990	639	325	89	12	5	2.906
Erba medica	309	459	934	616	312	87	12	4	2.733
Altri prati avvicendati	39	53	93	57	43	10	2	2	299
Erbai	47	77	170	160	90	34	5	1	584
Granoturco in erba	2	2	15	10	5	3	-	-	37
Granoturco a maturazione cerosa	11	9	23	34	18	14	1	-	110
Altri erbai monofiti di cereali	2	10	9	11	21	6	1	-	60
Altri erbai	32	56	127	112	58	18	3	1	407
Sementi	1	-	1	-	-	-	-	-	2
Terreni a riposo	189	541	546	211	83	41	16	11	1.638

Tavola 3.4 segue - Aziende con seminativi e relativa superficie investita per classe di superficie agricola utilizzata (SAU) e principali coltivazioni praticate (superficie in ettari) - TOTALE

COLTIVAZIONI	CLASSI DI SUPERFICIE AGRICOLA UTILIZZATA								Totale
	Meno di 1	1 -- 2	2 -- 5	5 -- 10	10 -- 20	20 -- 50	50 -- 100	100 ed oltre	
	SUPERFICIE INVESTITA								
SEMINATIVI	465,66	1.738,59	5.894,21	7.248,23	7.200,29	4.930,74	2.183,35	2.297,63	31.958,70
Cereali	155,11	688,66	2.848,10	3.787,35	3.890,98	2.296,28	1.162,41	994,41	15.823,30
Frumento tenero e spelta	18,57	113,31	463,61	494,16	357,68	192,86	103,16	152,40	1.895,75
Frumento duro	31,64	248,74	1.192,30	1.926,40	2.187,13	1.271,72	661,90	625,40	8.145,23
Segale	-	-	6,53	3,61	-	-	-	-	10,14
Orzo	72,45	223,51	848,04	890,11	849,14	485,21	282,57	78,57	3.729,60
Avena	1,99	7,73	39,76	72,34	93,70	46,06	37,76	9,12	308,46
Granoturco	26,02	88,79	263,10	331,67	283,08	263,13	51,63	79,14	1.386,56
Riso	-	-	-	-	-	-	-	-	-
Sorgo	1,30	2,24	12,39	42,84	79,62	29,40	9,78	45,28	222,85
Altri cereali	3,14	4,34	22,37	26,22	40,63	7,90	15,61	4,50	124,71
Legumi secchi	6,34	15,28	45,15	97,04	105,66	60,71	100,20	112,64	543,02
Patata	8,26	10,84	13,28	10,61	5,88	2,91	-	-	51,78
Barbabietola da zucchero	1,27	5,70	30,26	34,20	81,87	115,59	36,00	48,18	353,07
Piante sarchiate da foraggio	0,40	0,99	-	13,72	9,78	3,49	-	-	28,38
Piante industriali	2,20	20,63	88,38	217,97	380,94	446,22	208,58	411,75	1.776,67
Tabacco	-	-	10,43	7,00	20,14	88,00	48,00	134,50	308,07
Luppolo	-	-	-	-	-	-	-	-	-
Cotone	-	-	-	-	-	-	-	-	-
Lino	-	-	-	-	-	-	-	4,00	4,00
Canapa	-	-	-	-	-	-	-	-	-
Piante da semi oleosi	2,09	20,58	77,87	209,97	360,50	358,22	160,58	273,25	1.463,06
Colza e ravizzone	-	-	-	-	-	7,00	-	-	7,00
Girasole	2,09	20,58	76,87	202,07	328,21	327,34	160,58	273,25	1.390,99
Soia	-	-	1,00	7,90	32,29	23,88	-	-	65,07
Altre piante da semi oleosi	-	-	-	-	-	-	-	-	-
Piante aromatiche, medicinali e da condimento	0,10	0,05	0,06	1,00	0,30	-	-	-	1,51
Altre piante industriali	0,01	-	0,02	-	-	-	-	-	0,03
Ortive	64,70	66,08	160,25	140,94	120,24	179,32	200,66	255,14	1.187,33
In piena aria	62,92	61,03	155,44	136,73	115,72	178,06	190,16	253,64	1.153,70
In coltivazioni di pieno campo	51,59	51,97	125,20	107,48	94,80	158,00	162,16	69,68	820,88
Pomodoro da mensa	7,11	6,56	18,36	14,85	7,53	14,90	-	-	69,31
Pomodoro da industria	0,24	0,21	1,10	1,10	0,20	-	-	-	2,85
Altre ortive	44,24	45,20	105,74	91,53	87,07	143,10	162,16	69,68	748,72
In orti stabili o industriali	11,33	9,06	30,24	29,25	20,92	20,06	28,00	183,96	332,82
Pomodoro da mensa	1,99	0,50	6,95	4,30	-	2,00	-	-	15,74
Altre ortive	9,34	8,56	23,29	24,95	20,92	18,06	28,00	183,96	317,08
Protette	1,78	5,05	4,81	4,21	4,52	1,26	10,50	1,50	33,63
In serra	1,45	5,05	4,56	4,18	4,47	1,26	10,50	1,50	32,97
Pomodoro da mensa	0,09	0,87	1,89	1,09	0,42	1,16	-	1,50	7,02
Altre ortive	1,36	4,18	2,67	3,09	4,05	0,10	10,50	-	25,95
In tunnel, campane, ecc.	0,33	-	0,25	0,03	0,05	-	-	-	0,66
Fiori e piante ornamentali	11,82	12,47	14,47	13,96	2,00	-	-	-	54,72
In piena aria	2,88	5,38	9,26	7,24	-	-	-	-	24,76
Protetti	8,94	7,09	5,21	6,72	-	-	-	-	27,96
In serra	8,69	6,99	5,19	6,60	-	-	-	-	27,47
In tunnel, campane, ecc.	0,25	0,10	0,02	0,12	2,00	-	-	-	2,49
Piantine	0,53	0,36	2,65	1,00	5,00	3,38	-	-	12,92
Oricole	-	0,32	0,01	-	-	-	-	-	0,33
Floricole ed ornamentali	0,48	0,04	0,02	-	-	-	-	-	0,54
Altre piantine	0,05	-	2,62	1,00	5,00	3,38	-	-	12,05
Foraggiere avvicendate	162,10	498,89	1.915,23	2.410,24	2.309,17	1.544,40	308,55	155,25	9.303,83
Prati avvicendati	147,34	448,07	1.711,87	2.091,07	1.924,15	1.235,06	273,10	79,10	7.909,76
Erba medica	128,10	399,92	1.527,31	1.877,39	1.770,24	1.097,03	258,63	59,55	7.118,17
Altri prati avvicendati	19,24	48,15	184,56	213,68	153,91	138,03	14,47	19,55	791,59
Erbai	14,76	50,82	203,36	319,17	385,02	309,34	35,45	76,15	1.394,07
Granoturco in erba	1,16	2,40	14,63	16,36	12,46	7,50	-	-	54,51
Granoturco a maturazione cerosa	2,59	4,14	20,43	41,94	77,57	50,04	8,36	-	205,07
Altri erbai monofiti di cereali	0,23	8,94	13,45	28,56	62,67	72,78	13,40	-	200,03
Altri erbai	10,78	35,34	154,85	232,31	232,32	179,02	13,69	76,15	934,46
Sementi	0,27	-	0,60	-	-	-	-	-	0,87
Terreni a riposo	52,66	418,69	775,84	521,20	288,77	278,44	166,95	320,26	2.822,81

Tavola 3.4 segue - Aziende con seminativi e relativa superficie investita per classe di superficie agricola utilizzata (SAU) e principali coltivazioni praticate (superficie in ettari) - MONTAGNA

COLTIVAZIONI	CLASSI DI SUPERFICIE AGRICOLA UTILIZZATA								Totale
	Meno di 1	1 -- 2	2 -- 5	5 -- 10	10 -- 20	20 -- 50	50 -- 100	100 ed oltre	
	SUPERFICIE INVESTITA								
SEMINATIVI	51,60	222,93	989,62	1.216,97	1.182,76	855,57	164,43	45,39	4.729,27
Cereali	5,59	53,70	344,82	500,91	532,02	292,23	84,82	13,12	1.827,21
Frumento tenero e spelta	0,84	11,24	66,99	75,53	62,02	34,60	1,00	-	252,22
Frumento duro	2,61	24,15	171,42	276,77	300,86	162,00	80,82	-	1.018,63
Segale	-	-	3,67	-	-	-	-	-	3,67
Orzo	0,55	13,81	74,44	101,90	115,94	40,75	3,00	4,00	354,39
Avena	-	0,80	6,94	28,62	18,08	40,56	-	9,12	104,12
Granoturco	0,69	3,65	19,46	11,06	13,01	14,02	-	-	61,89
Riso	-	-	-	-	-	-	-	-	-
Sorgo	0,90	-	1,30	4,53	15,89	-	-	-	22,62
Altri cereali	-	0,05	0,60	2,50	6,22	0,30	-	-	9,67
Legumi secchi	0,61	3,03	16,55	28,51	6,15	1,92	-	-	56,77
Patata	4,96	7,94	8,86	8,84	1,89	2,34	-	-	34,83
Barbabietola da zucchero	0,35	-	-	-	-	-	-	-	0,35
Piante sarchiate da foraggio	-	-	-	1,38	0,32	3,49	-	-	5,19
Piante industriali	-	-	-	4,80	10,12	34,40	-	-	49,32
Tabacco	-	-	-	-	-	-	-	-	-
Luppolo	-	-	-	-	-	-	-	-	-
Cotone	-	-	-	-	-	-	-	-	-
Lino	-	-	-	-	-	-	-	-	-
Canapa	-	-	-	-	-	-	-	-	-
Piante da semi oleosi	-	-	-	4,80	10,12	34,40	-	-	49,32
Colza e ravizzone	-	-	-	-	-	-	-	-	-
Girasole	-	-	-	4,80	10,12	34,40	-	-	49,32
Soia	-	-	-	-	-	-	-	-	-
Altre piante da semi oleosi	-	-	-	-	-	-	-	-	-
Piante aromatiche, medicinali e da condimento	-	-	-	-	-	-	-	-	-
Altre piante industriali	-	-	-	-	-	-	-	-	-
Ortive	2,31	0,87	5,18	7,88	2,47	22,91	0,81	-	42,43
In piena aria	2,30	0,87	5,18	7,85	2,47	22,91	0,81	-	42,39
In coltivazioni di pieno campo	2,30	0,87	5,18	7,85	2,47	22,91	0,81	-	42,39
Pomodoro da mensa	0,22	0,17	0,75	1,05	0,40	0,05	-	-	2,64
Pomodoro da industria	-	-	0,18	0,50	-	-	-	-	0,68
Altre ortive	2,08	0,70	4,25	6,30	2,07	22,86	0,81	-	39,07
In orti stabili o industriali	-	-	-	-	-	-	-	-	-
Pomodoro da mensa	-	-	-	-	-	-	-	-	-
Altre ortive	-	-	-	-	-	-	-	-	-
Protette	0,01	-	-	0,03	-	-	-	-	0,04
In serra	0,01	-	-	0,03	-	-	-	-	0,04
Pomodoro da mensa	-	-	-	-	-	-	-	-	-
Altre ortive	0,01	-	-	0,03	-	-	-	-	0,04
In tunnel, campane, ecc.	-	-	-	-	-	-	-	-	-
Fiori e piante ornamentali	0,26	-	0,26	-	2,00	-	-	-	2,52
In piena aria	0,16	-	0,24	-	-	-	-	-	0,40
Protetti	0,10	-	0,02	-	-	-	-	-	0,12
In serra	0,10	-	0,02	-	-	-	-	-	0,12
In tunnel, campane, ecc.	-	-	-	-	2,00	-	-	-	2,00
Piantine	-	-	0,04	-	-	-	-	-	0,04
Orticole	-	-	-	-	-	-	-	-	-
Floricole ed ornamentali	-	-	0,02	-	-	-	-	-	0,02
Altre piantine	-	-	0,02	-	-	-	-	-	0,02
Foraggiere avvicendate	36,61	129,45	537,43	614,06	618,94	450,93	78,80	32,27	2.498,49
Prati avvicendati	35,45	124,35	512,70	567,38	532,36	382,89	77,49	26,35	2.258,97
Erba medica	30,14	111,41	427,42	452,75	461,58	301,88	77,49	22,35	1.885,02
Altri prati avvicendati	5,31	12,94	85,28	114,63	70,78	81,01	-	4,00	373,95
Erbai	1,16	5,10	24,73	46,68	86,58	68,04	1,31	5,92	239,52
Granoturco in erba	0,76	1,20	3,24	0,50	2,08	-	-	-	7,78
Granoturco a maturazione cerosa	-	0,69	0,50	2,58	3,00	-	-	-	6,77
Altri erbai monofiti di cereali	-	0,80	2,62	8,02	3,00	8,98	-	-	23,42
Altri erbai	0,40	2,41	18,37	35,58	78,50	59,06	1,31	5,92	201,55
Sementi	-	-	-	-	-	-	-	-	-
Terreni a riposo	0,91	27,94	76,48	50,59	8,85	47,35	-	-	212,12

Tavola 3.4 segue - Aziende con seminativi e relativa superficie investita per classe di superficie agricola utilizzata (SAU) e principali coltivazioni praticate (superficie in ettari) - COLLINA

	CLASSI DI SUPERFICIE AGRICOLA UTILIZZATA								
COLTIVAZIONI	Meno di 1	1 -- 2	2 -- 5	5 -- 10	10 -- 20	20 -- 50	50 -- 100	100 ed oltre	Totale
	SUPERFICIE INVESTITA								
SEMINATIVI	414,06	1.515,66	4.904,59	6.031,26	6.017,53	4.075,17	2.018,92	2.252,24	27.229,43
Cereali	149,52	634,96	2.503,28	3.286,44	3.358,96	2.004,05	1.077,59	981,29	13.996,09
Frumento tenero e spelta	17,73	102,07	396,62	418,63	295,66	158,26	102,16	152,40	1.643,53
Frumento duro	29,03	224,59	1.020,88	1.649,63	1.886,27	1.109,72	581,08	625,40	7.126,60
Segale	-	-	2,86	3,61	-	-	-	-	6,47
Orzo	71,90	209,70	773,60	788,21	733,20	444,46	279,57	74,57	3.375,21
Avena	1,99	6,93	32,82	43,72	75,62	5,50	37,76	-	204,34
Granoturco	25,33	85,14	243,64	320,61	270,07	249,11	51,63	79,14	1.324,67
Riso	-	-	-	-	-	-	-	-	-
Sorgo	0,40	2,24	11,09	38,31	63,73	29,40	9,78	45,28	200,23
Altri cereali	3,14	4,29	21,77	23,72	34,41	7,60	15,61	4,50	115,04
Legumi secchi	5,73	12,25	28,60	68,53	99,51	58,79	100,20	112,64	486,25
Patata	3,30	2,90	4,42	1,77	3,99	0,57	-	-	16,95
Barbabietola da zucchero	0,92	5,70	30,26	34,20	81,87	115,59	36,00	48,18	352,72
Piante sarchiate da foraggio	0,40	0,99	-	12,34	9,46	-	-	-	23,19
Piante industriali	2,20	20,63	88,38	213,17	370,82	411,82	208,58	411,75	1.727,35
Tabacco	-	-	10,43	7,00	20,14	88,00	48,00	134,50	308,07
Luppolo	-	-	-	-	-	-	-	-	-
Cotone	-	-	-	-	-	-	-	-	-
Lino	-	-	-	-	-	-	-	4,00	4,00
Canapa	-	-	-	-	-	-	-	-	-
Piante da semi oleosi	2,09	20,58	77,87	205,17	350,38	323,82	160,58	273,25	1.413,74
Colza e ravizzone	-	-	-	-	-	7,00	-	-	7,00
Girasole	2,09	20,58	76,87	197,27	318,09	292,94	160,58	273,25	1.341,67
Soia	-	-	1,00	7,90	32,29	23,88	-	-	65,07
Altre piante da semi oleosi	-	-	-	-	-	-	-	-	-
Piante aromatiche, medicinali e da condimento	0,10	0,05	0,06	1,00	0,30	-	-	-	1,51
Altre piante industriali	0,01	-	0,02	-	-	-	-	-	0,03
Ortive	62,39	65,21	155,07	133,06	117,77	156,41	199,85	255,14	1.144,90
In piena aria	60,62	60,16	150,26	128,88	113,25	155,15	189,35	253,64	1.111,31
In coltivazioni di pieno campo	49,29	51,10	120,02	99,63	92,33	135,09	161,35	69,68	778,49
Pomodoro da mensa	6,89	6,39	17,61	13,80	7,13	14,85	-	-	66,67
Pomodoro da industria	0,24	0,21	0,92	0,60	0,20	-	-	-	2,17
Altre ortive	42,16	44,50	101,49	85,23	85,00	120,24	161,35	69,68	709,65
In orti stabili o industriali	11,33	9,06	30,24	29,25	20,92	20,06	28,00	183,96	332,82
Pomodoro da mensa	1,99	0,50	6,95	4,30	-	2,00	-	-	15,74
Altre ortive	9,34	8,56	23,29	24,95	20,92	18,06	28,00	183,96	317,08
Protette	1,77	5,05	4,81	4,18	4,52	1,26	10,50	1,50	33,59
In serra	1,44	5,05	4,56	4,15	4,47	1,26	10,50	1,50	32,93
Pomodoro da mensa	0,09	0,87	1,89	1,09	0,42	1,16	-	1,50	7,02
Altre ortive	1,35	4,18	2,67	3,06	4,05	0,10	10,50	-	25,91
In tunnel, campane, ecc.	0,33	-	0,25	0,03	0,05	-	-	-	0,66
Fiori e piante ornamentali	11,56	12,47	14,21	13,96	-	-	-	-	52,20
In piena aria	2,72	5,38	9,02	7,24	-	-	-	-	24,36
Protetti	8,84	7,09	5,19	6,72	-	-	-	-	27,84
In serra	8,59	6,99	5,17	6,60	-	-	-	-	27,35
In tunnel, campane, ecc.	0,25	0,10	0,02	0,12	-	-	-	-	0,49
Piantine	0,53	0,36	2,61	1,00	5,00	3,38	-	-	12,88
Orticole	-	0,32	0,01	-	-	-	-	-	0,33
Floricole ed ornamentali	0,48	0,04	-	-	-	-	-	-	0,52
Altre piantine	0,05	-	2,60	1,00	5,00	3,38	-	-	12,03
Foraggiere avvicendate	125,49	369,44	1.377,80	1.796,18	1.690,23	1.093,47	229,75	122,98	6.805,34
Prati avvicendati	111,89	323,72	1.199,17	1.523,69	1.391,79	852,17	195,61	52,75	5.650,79
Erba medica	97,96	288,51	1.099,89	1.424,64	1.308,66	795,15	181,14	37,20	5.233,15
Altri prati avvicendati	13,93	35,21	99,28	99,05	83,13	57,02	14,47	15,55	417,64
Erbai	13,60	45,72	178,63	272,49	298,44	241,30	34,14	70,23	1.154,55
Granoturco in erba	0,40	1,20	11,39	15,86	10,38	7,50	-	-	46,73
Granoturco a maturazione cerosa	2,59	3,45	19,93	39,36	74,57	50,04	8,36	-	198,30
Altri erbai monofiti di cereali	0,23	8,14	10,83	20,54	59,67	63,80	13,40	-	176,61
Altri erbai	10,38	32,93	136,48	196,73	153,82	119,96	12,38	70,23	732,91
Sementi	0,27	-	0,60	-	-	-	-	-	0,87
Terreni a riposo	51,75	390,75	699,36	470,61	279,92	231,09	166,95	320,26	2.610,69

Tavola 3.5 - Aziende con coltivazioni legnose agrarie e relativa superficie investita per le principali coltivazioni praticate e per classe di superficie agricola utilizzata (SAU) (superficie in ettari)

	CLASSI DI SUPERFICIE AGRICOLA UTILIZZATA								
COLTIVAZIONI	Meno di 1	1 -- 2	2 -- 5	5 -- 10	10 -- 20	20 -- 50	50 -- 100	100 ed oltre	Totale
AZIENDE									
COLTIVAZIONI LEGNOSE AGRARIE	2.148	2.925	3.155	1.443	671	208	37	16	10.603
Vite	770	911	1.343	794	383	121	23	10	4.355
Olivo per la produzioe di olive	1.887	2.827	3.051	1.385	637	194	34	16	10.031
Da tavola	18	24	30	13	9	6	-	-	100
Per olio	1.869	2.804	3.026	1.375	628	190	34	16	9.942
Agrumi	6	6	8	3	1	-	-	-	24
Arancio	2	1	-	2	-	-	-	-	5
Mandarino	3	5	5	1	1	-	-	-	15
Clementina e suoi ibridi	-	-	2	-	-	-	-	-	2
Limone	-	-	-	-	-	-	-	-	-
Altri agrumi	1	-	1	-	-	-	-	-	2
Fruttiferi	253	332	446	231	111	36	6	4	1.419
Frutta fresca di origine temperata	226	272	374	192	93	31	6	4	1.198
Melo	117	135	188	107	45	15	3	1	611
Pero	73	99	124	67	26	11	2	-	402
Pesco	110	138	225	122	62	21	3	1	682
Nettarina (pesca noce)	13	13	21	16	10	6	1	-	80
Albicocco	49	70	92	48	20	8	2	-	289
Altra frutta	118	141	181	77	43	17	3	2	582
Frutta fresca di origine sub-tropicale	6	9	14	8	5	3	1	-	46
Actinidia (kiwi)	2	3	3	6	4	1	1	-	20
Altra frutta	4	6	12	2	1	2	-	-	27
Frutta a guscio	38	97	96	58	29	8	-	-	326
Mandorlo	12	28	23	9	6	2	-	-	80
Nocciolo	6	10	12	8	4	-	-	-	40
Castagno	-	-	-	2	-	-	-	-	2
Altra frutta	25	68	67	41	21	6	-	-	228
Vivai	12	7	8	4	3	-	-	-	34
Fruttiferi	3	1	2	3	-	-	-	-	9
Piante ornamentali	7	6	7	3	3	-	-	-	26
Altri	4	-	1	-	-	-	-	-	5
SUPERFICIE INVESTITA									
COLTIVAZIONI LEGNOSE AGRARIE	863,44	2.503,45	4.297,17	3.201,11	2.345,61	1.457,71	518,35	340,03	15.526,87
Vite	143,75	225,87	525,29	660,82	769,98	599,04	212,64	143,71	3.281,10
Olivo per la produzioe di olive	678,16	2.170,39	3.512,77	2.315,50	1.376,93	724,65	278,55	170,15	11.227,10
Da tavola	4,51	20,18	34,32	12,62	23,98	51,05	-	-	146,66
Per olio	673,65	2.150,21	3.478,45	2.302,88	1.352,95	673,60	278,55	170,15	11.080,44
Agrumi	1,28	5,01	10,67	5,49	6,00	-	-	-	28,45
Arancio	0,07	0,50	-	0,15	-	-	-	-	0,72
Mandarino	1,20	4,51	5,00	5,34	6,00	-	-	-	22,05
Clementina e suoi ibridi	-	-	5,60	-	-	-	-	-	5,60
Limone	-	-	-	-	-	-	-	-	-
Altri agrumi	0,01	-	0,07	-	-	-	-	-	0,08
Fruttiferi	34,75	92,54	228,84	196,73	147,48	110,65	27,16	26,17	864,32
Frutta fresca di origine temperata	29,02	59,67	161,87	147,42	111,78	97,29	25,66	26,17	658,88
Melo	6,24	8,84	22,74	28,66	10,93	12,74	3,16	1,00	94,31
Pero	2,33	5,87	10,44	8,12	7,44	4,01	4,00	-	42,21
Pesco	7,59	16,19	64,19	62,51	44,64	25,84	2,50	8,00	231,46
Nettarina (pesca noce)	0,32	2,12	4,05	6,54	4,63	24,22	0,50	-	42,38
Albicocco	1,78	3,52	9,15	8,65	5,30	5,21	2,50	-	36,11
Altra frutta	10,76	23,13	51,30	32,94	38,84	25,27	13,00	17,17	212,41
Frutta fresca di origine sub-tropicale	1,32	2,26	7,69	9,25	5,32	3,55	1,50	-	30,89
Actinidia (kiwi)	0,66	1,10	1,46	8,73	5,02	3,00	1,50	-	21,47
Altra frutta	0,66	1,16	6,23	0,52	0,30	0,55	-	-	9,42
Frutta a guscio	4,41	30,61	59,28	40,06	30,38	9,81	-	-	174,55
Mandorlo	0,42	4,97	4,77	2,92	2,07	1,76	-	-	16,91
Nocciolo	0,94	4,39	4,67	5,27	2,25	-	-	-	17,52
Castagno	-	-	-	1,50	-	-	-	-	1,50
Altra frutta	3,05	21,25	49,84	30,37	26,06	8,05	-	-	138,62
Vivai	3,86	6,90	12,68	17,37	26,56	-	-	-	67,37
Fruttiferi	0,68	0,10	1,50	1,52	-	-	-	-	3,80
Piante ornamentali	2,39	6,80	11,13	15,85	26,56	-	-	-	62,73
Altri	0,79	-	0,05	-	-	-	-	-	0,84

Tavola 3.6 - Aziende con superficie irrigabile per classe di superficie irrigabile, classe di superficie totale, classe di superficie agricola utilizzata (SAU) e zona altimetrica (superficie in ettari)

CLASSI DI SUPERFICIE TOTALE		CLASSI DI SUPERFICIE IRRIGABILE								Totale
CLASSI DI SAU ZONE ALTIMETRICHE	Meno di 1	1 -- 2	2 -- 5	5 -- 10	10 -- 20	20 -- 50	50--100	100 ed oltre		
AZIENDE										
CLASSI DI SUPERFICIE TOTALE										
Meno di 1 ettaro	843	-	-	-	-	-	-	-	843	
1 -- 2	534	503	-	-	-	-	-	-	1.037	
2 -- 3	241	192	214	-	-	-	-	-	647	
3 -- 5	231	104	343	-	-	-	-	-	678	
5 -- 10	193	84	203	221	-	-	-	-	701	
10 -- 20	77	37	79	98	102	-	-	-	393	
20 -- 30	10	1	17	19	16	22	-	-	85	
30 -- 50	5	4	6	9	10	29	-	-	63	
50 -- 100	3	1	-	2	4	8	6	-	24	
100 ed oltre	1	-	1	-	2	3	5	4	16	
TOTALE	2.138	926	863	349	134	62	11	4	4.487	
CLASSI DI SAU										
Meno di 1 ettaro	1.076	2	-	-	-	-	-	-	1.078	
1 -- 2	418	626	3	-	-	-	-	-	1.047	
2 -- 3	201	95	284	-	-	-	-	-	580	
3 -- 5	211	95	337	-	-	-	-	-	643	
5 -- 10	155	79	155	258	-	-	-	-	647	
10 -- 20	62	23	67	69	114	-	-	-	335	
20 -- 30	7	1	14	18	10	28	-	-	78	
30 -- 50	4	4	2	2	6	26	-	-	44	
50 -- 100	3	1	-	2	3	6	7	-	22	
100 ed oltre	1	-	1	-	1	2	4	4	13	
TOTALE	2.138	926	863	349	134	62	11	4	4.487	
ZONE ALTIMETRICHE										
Montagna	214	4	10	7	1	2	-	-	238	
Collina	1.924	922	853	342	133	60	11	4	4.249	
Pianura	-	-	-	-	-	-	-	-	-	
TOTALE	2.138	926	863	349	134	62	11	4	4.487	
SUPERFICIE IRRIGABILE										
CLASSI DI SUPERFICIE TOTALE										
Meno di 1 ettaro	310,78	-	-	-	-	-	-	-	310,78	
1 -- 2	217,40	651,66	-	-	-	-	-	-	869,06	
2 -- 3	79,51	279,65	491,28	-	-	-	-	-	850,44	
3 -- 5	60,97	133,55	1.091,43	-	-	-	-	-	1.285,95	
5 -- 10	45,29	108,29	660,25	1.398,15	-	-	-	-	2.211,98	
10 -- 20	14,37	47,55	243,50	727,85	1.329,95	-	-	-	2.363,22	
20 -- 30	1,65	1,00	53,05	126,61	232,01	530,69	-	-	945,01	
30 -- 50	1,48	4,90	19,42	63,87	129,90	952,48	-	-	1.172,05	
50 -- 100	1,03	1,00	-	14,86	57,10	292,85	370,75	-	737,59	
100 ed oltre	0,63	-	3,00	-	28,00	119,00	409,61	580,46	1.140,70	
TOTALE	733,11	1.227,60	2.561,93	2.331,34	1.776,96	1.895,02	780,36	580,46	11.886,78	
CLASSI DI SAU										
Meno di 1 ettaro	430,21	2,05	-	-	-	-	-	-	432,26	
1 -- 2	135,40	840,35	8,03	-	-	-	-	-	983,78	
2 -- 3	62,38	125,09	671,90	-	-	-	-	-	859,37	
3 -- 5	51,85	122,95	1.139,39	-	-	-	-	-	1.314,19	
5 -- 10	37,31	100,31	491,77	1.702,79	-	-	-	-	2.332,18	
10 -- 20	12,31	29,95	195,87	478,11	1.502,18	-	-	-	2.218,42	
20 -- 30	0,53	1,00	46,93	121,58	142,93	685,19	-	-	998,16	
30 -- 50	1,46	4,90	5,04	14,00	80,25	920,64	-	-	1.026,29	
50 -- 100	1,03	1,00	-	14,86	33,60	216,19	447,05	-	713,73	
100 ed oltre	0,63	-	3,00	-	18,00	73,00	333,31	580,46	1.008,40	
TOTALE	733,11	1.227,60	2.561,93	2.331,34	1.776,96	1.895,02	780,36	580,46	11.886,78	
ZONE ALTIMETRICHE										
Montagna	28,99	4,30	27,82	44,97	10,00	40,10	-	-	156,18	
Collina	704,12	1.223,30	2.534,11	2.286,37	1.766,96	1.854,92	780,36	580,46	11.730,60	
Pianura	-	-	-	-	-	-	-	-	-	
TOTALE	733,11	1.227,60	2.561,93	2.331,34	1.776,96	1.895,02	780,36	580,46	11.886,78	

Tavola 3.7 - Aziende con allevamenti e relativo numero di capi per specie di bestiame, classe di superficie totale e classe di superficie agricola utilizzata (SAU)

CLASSI DI SUPERFICIE TOTALE CLASSI DI SAU	SPECIE DI BESTIAME								
	Bovini	Bufalini	Ovini	Caprini	Equini	Suini	Allevamenti avicoli	Conigli	Struzzi
AZIENDE									
CLASSI DI SUPERFICIE TOTALE (in ettari)									
Senza superficie	1	-	-	-	1	1	-	-	-
Meno di 1 ettaro	24	-	91	10	13	105	539	120	-
1 -- 2	51	-	185	28	32	294	965	241	1
2 -- 3	67	-	205	23	27	279	737	182	3
3 -- 5	170	-	423	46	46	482	993	273	1
5 -- 10	430	-	535	63	44	637	1.128	268	2
10 -- 20	337	-	323	49	51	380	564	149	3
20 -- 30	87	-	58	10	15	85	115	33	-
30 -- 50	40	-	30	6	7	46	60	9	-
50 -- 100	9	-	12	3	3	13	13	3	-
100 ed oltre	3	-	6	4	2	3	6	2	-
TOTALE	1.219	-	1.868	242	241	2.325	5.120	1.280	10
CLASSI DI SAU (in ettari)									
Senza superficie	1	-	-	-	1	1	-	-	-
Meno di 1 ettaro	34	-	154	21	27	181	806	180	-
1 -- 2	70	-	237	33	36	359	1.092	273	2
2 -- 3	86	-	239	19	30	308	743	211	3
3 -- 5	191	-	420	51	38	470	925	249	2
5 -- 10	442	-	476	59	45	576	964	215	-
10 -- 20	291	-	265	40	44	316	447	118	3
20 -- 30	72	-	41	10	11	73	95	25	-
30 -- 50	23	-	23	4	5	29	34	5	-
50 -- 100	7	-	9	2	2	12	11	3	-
100 ed oltre	2	-	4	3	2	-	3	1	-
TOTALE	1.219	-	1.868	242	241	2.325	5.120	1.280	10
CAPI									
CLASSI DI SUPERFICIE TOTALE (in ettari)									
Senza superficie	13	-	-	-	2	32	-	-	-
Meno di 1 ettaro	95	-	541	42	26	166	79.170	1.378	-
1 -- 2	197	-	1.150	104	65	1.030	206.091	2.787	2
2 -- 3	364	-	2.610	87	72	2.147	236.579	28.516	12
3 -- 5	1.316	-	4.922	218	86	1.045	70.051	3.660	9
5 -- 10	5.183	-	8.792	480	81	4.507	52.510	14.002	43
10 -- 20	6.342	-	10.007	449	104	2.876	89.895	2.098	99
20 -- 30	2.722	-	3.604	206	80	806	164.791	491	-
30 -- 50	1.966	-	2.837	94	153	2.751	108.090	147	-
50 -- 100	618	-	1.632	39	9	97	586	27	-
100 ed oltre	34	-	2.170	183	5	13	247	43	-
TOTALE	18.850	-	38.265	1.902	683	15.470	1.008.010	53.149	165
CLASSI DI SAU (in ettari)									
Senza superficie	13	-	-	-	2	32	-	-	-
Meno di 1 ettaro	113	-	1.062	128	50	384	84.067	2.070	-
1 -- 2	290	-	1.666	136	91	1.078	252.072	29.231	4
2 -- 3	495	-	3.026	44	71	2.252	240.424	2.887	19
3 -- 5	1.715	-	5.301	230	57	1.235	72.988	13.295	43
5 -- 10	5.508	-	9.269	453	88	4.750	49.254	3.584	-
10 -- 20	6.370	-	8.674	420	130	2.193	197.808	1.553	99
20 -- 30	2.476	-	2.999	246	87	770	109.329	384	-
30 -- 50	1.418	-	3.177	56	94	2.674	1.383	77	-
50 -- 100	449	-	1.681	19	8	102	618	50	-
100 ed oltre	3	-	1.410	170	5	-	67	18	-
TOTALE	18.850	-	38.265	1.902	683	15.470	1.008.010	53.149	165

Tavola 3.8 - Aziende con bovini e relativo numero di capi per classe di capi, classe di superficie totale e classe di superficie agricola utilizzata (SAU)

		CLASSI DI CAPI										
CLASSI DI SUPERFICIE TOTALE												
CLASSI DI SAU		1 -- 2	3 -- 5	6 -- 9	10 -- 19	20 -- 49	50 -- 99	100 -- 499	500 -- 999	1000 -- 1999	2000 ed oltre	Totale
AZIENDE												
CLASSI DI SUPERFICIE TOTALE (in ettari)												
Senza superficie	-	-	-	1	-	-	-	-	-	-	-	1
Meno di 1 ettaro	15	4	3	1	1	-	-	-	-	-	-	24
1 -- 2	34	10	4	2	-	1	-	-	-	-	-	51
2 -- 3	27	19	8	9	4	-	-	-	-	-	-	67
3 -- 5	39	55	35	28	11	2	-	-	-	-	-	170
5 -- 10	48	93	86	120	78	4	1	-	-	-	-	430
10 -- 20	35	40	43	103	94	20	2	-	-	-	-	337
20 -- 30	2	3	6	19	43	12	2	-	-	-	-	87
30 -- 50	-	3	1	4	18	9	5	-	-	-	-	40
50 -- 100	-	-	-	-	3	4	2	-	-	-	-	9
100 ed oltre	2	-	-	-	1	-	-	-	-	-	-	3
TOTALE	202	227	186	287	253	52	12	-	-	-	-	1.219
CLASSI DI SAU (in ettari)												
Senza superficie	-	-	-	1	-	-	-	-	-	-	-	1
Meno di 1 ettaro	24	4	4	1	1	-	-	-	-	-	-	34
1 -- 2	39	21	5	3	1	1	-	-	-	-	-	70
2 -- 3	27	28	14	12	5	-	-	-	-	-	-	86
3 -- 5	37	52	49	38	12	2	1	-	-	-	-	191
5 -- 10	50	93	72	128	95	4	-	-	-	-	-	442
10 -- 20	22	24	37	89	93	23	3	-	-	-	-	291
20 -- 30	1	5	4	14	32	15	1	-	-	-	-	72
30 -- 50	-	-	1	1	10	6	5	-	-	-	-	23
50 -- 100	-	-	-	-	4	1	2	-	-	-	-	7
100 ed oltre	2	-	-	-	-	-	-	-	-	-	-	2
TOTALE	202	227	186	287	253	52	12	-	-	-	-	1.219
CAPI												
CLASSI DI SUPERFICIE TOTALE (in ettari)												
Senza superficie	-	-	-	13	-	-	-	-	-	-	-	13
Meno di 1 ettaro	23	15	21	14	22	-	-	-	-	-	-	95
1 -- 2	50	36	29	27	-	55	-	-	-	-	-	197
2 -- 3	39	67	58	110	90	-	-	-	-	-	-	364
3 -- 5	65	206	246	376	296	127	-	-	-	-	-	1.316
5 -- 10	78	369	628	1.620	2.104	272	112	-	-	-	-	5.183
10 -- 20	52	166	323	1.396	2.878	1.263	264	-	-	-	-	6.342
20 -- 30	3	14	42	266	1.353	775	269	-	-	-	-	2.722
30 -- 50	-	9	8	56	656	571	666	-	-	-	-	1.966
50 -- 100	-	-	-	-	92	290	236	-	-	-	-	618
100 ed oltre	3	-	-	-	31	-	-	-	-	-	-	34
TOTALE	313	882	1.355	3.878	7.522	3.353	1.547	-	-	-	-	18.850
CLASSI DI SAU (in ettari)												
Senza superficie	-	-	-	13	-	-	-	-	-	-	-	13
Meno di 1 ettaro	35	15	27	14	22	-	-	-	-	-	-	113
1 -- 2	58	74	37	37	29	55	-	-	-	-	-	290
2 -- 3	41	103	102	148	101	-	-	-	-	-	-	495
3 -- 5	63	197	356	512	348	127	112	-	-	-	-	1.715
5 -- 10	78	375	520	1.711	2.552	272	-	-	-	-	-	5.508
10 -- 20	34	100	277	1.223	2.891	1.442	403	-	-	-	-	6.370
20 -- 30	1	18	28	210	1.116	973	130	-	-	-	-	2.476
30 -- 50	-	-	8	10	340	394	666	-	-	-	-	1.418
50 -- 100	-	-	-	-	123	90	236	-	-	-	-	449
100 ed oltre	3	-	-	-	-	-	-	-	-	-	-	3
TOTALE	313	882	1.355	3.878	7.522	3.353	1.547	-	-	-	-	18.850

Tavola 3.9 - Aziende con vacche da latte e relativo numero di capi per classe di capi, classe di superficie totale e classe di superficie agricola utilizzata (SAU)

CLASSI DI SUPERFICIE TOTALE CLASSI DI SAU	CLASSI DI CAPI										Totale
	1 -- 2	3 -- 5	6 -- 9	10 -- 19	20 -- 49	50 -- 99	100 -- 499	500 -- 999	1000 -- 1999	2000 ed oltre	
AZIENDE											
CLASSI DI SUPERFICIE TOTALE (in ettari)											
Senza superficie	-	-	-	-	-	-	-	-	-	-	-
Meno di 1 ettaro	2	-	-	2	-	-	-	-	-	-	4
1 -- 2	4	1	1	-	-	-	-	-	-	-	6
2 -- 3	6	3	1	3	-	-	-	-	-	-	13
3 -- 5	7	5	9	3	2	-	-	-	-	-	26
5 -- 10	18	14	23	39	16	-	-	-	-	-	110
10 -- 20	14	12	13	27	25	5	-	-	-	-	96
20 -- 30	-	4	6	9	13	1	-	-	-	-	33
30 -- 50	2	-	-	6	5	4	-	-	-	-	17
50 -- 100	-	-	-	-	3	1	-	-	-	-	4
100 ed oltre	-	-	-	-	-	-	-	-	-	-	-
TOTALE	53	39	53	89	64	11	-	-	-	-	309
CLASSI DI SAU (in ettari)											
Senza superficie	-	-	-	-	-	-	-	-	-	-	-
Meno di 1 ettaro	2	-	-	2	-	-	-	-	-	-	4
1 -- 2	7	2	1	1	-	-	-	-	-	-	11
2 -- 3	5	4	2	2	1	-	-	-	-	-	14
3 -- 5	5	8	11	7	2	-	-	-	-	-	33
5 -- 10	21	12	21	47	18	-	-	-	-	-	119
10 -- 20	11	10	13	20	24	6	-	-	-	-	84
20 -- 30	2	3	5	7	14	-	-	-	-	-	31
30 -- 50	-	-	-	3	5	4	-	-	-	-	12
50 -- 100	-	-	-	-	-	1	-	-	-	-	1
100 ed oltre	-	-	-	-	-	-	-	-	-	-	-
TOTALE	53	39	53	89	64	11	-	-	-	-	309
CAPI											
CLASSI DI SUPERFICIE TOTALE (in ettari)											
Senza superficie	-	-	-	-	-	-	-	-	-	-	-
Meno di 1 ettaro	3	-	-	32	-	-	-	-	-	-	35
1 -- 2	5	3	8	-	-	-	-	-	-	-	16
2 -- 3	8	11	6	32	-	-	-	-	-	-	57
3 -- 5	8	21	66	39	51	-	-	-	-	-	185
5 -- 10	26	57	169	534	390	-	-	-	-	-	1.176
10 -- 20	22	50	96	378	667	345	-	-	-	-	1.558
20 -- 30	-	15	44	120	367	65	-	-	-	-	611
30 -- 50	3	-	-	91	153	347	-	-	-	-	594
50 -- 100	-	-	-	-	104	65	-	-	-	-	169
100 ed oltre	-	-	-	-	-	-	-	-	-	-	-
TOTALE	75	157	389	1.226	1.732	822	-	-	-	-	4.401
CLASSI DI SAU (in ettari)											
Senza superficie	-	-	-	-	-	-	-	-	-	-	-
Meno di 1 ettaro	3	-	-	32	-	-	-	-	-	-	35
1 -- 2	10	7	8	10	-	-	-	-	-	-	35
2 -- 3	6	16	14	22	20	-	-	-	-	-	78
3 -- 5	5	32	80	98	53	-	-	-	-	-	268
5 -- 10	31	48	155	643	441	-	-	-	-	-	1.318
10 -- 20	17	42	96	282	639	410	-	-	-	-	1.486
20 -- 30	3	12	36	94	426	-	-	-	-	-	571
30 -- 50	-	-	-	45	153	347	-	-	-	-	545
50 -- 100	-	-	-	-	-	65	-	-	-	-	65
100 ed oltre	-	-	-	-	-	-	-	-	-	-	-
TOTALE	75	157	389	1.226	1.732	822	-	-	-	-	4.401

Tavola 3.10 - Aziende con suini e relativo numero di capi per classe di capi, classe di superficie totale e classe di superficie agricola utilizzata (SAU)

CLASSI DI SUPERFICIE TOTALE CLASSI DI SAU	CLASSI DI CAPI									Totale
	1 -- 2	3 -- 5	6 -- 9	10 -- 19	20 -- 49	50 -- 99	100 -- 499	500 -- 999	1000 ed oltre	
AZIENDE										
CLASSI DI SUPERFICIE TOTALE (in ettari)										
Senza superficie	-	-	-	-	1	-	-	-	-	1
Meno di 1 ettaro	101	2	1	1	-	-	-	-	-	105
1 -- 2	258	21	4	6	2	2	1	-	-	294
2 -- 3	250	15	3	4	1	1	3	2	-	279
3 -- 5	419	43	10	5	4	1	-	-	-	482
5 -- 10	496	89	23	11	7	7	2	1	1	637
10 -- 20	257	75	10	14	11	7	6	-	-	380
20 -- 30	51	22	3	3	2	2	2	-	-	85
30 -- 50	24	10	2	3	3	1	1	1	1	46
50 -- 100	5	4	2	1	-	1	-	-	-	13
100 ed oltre	1	1	1	-	-	-	-	-	-	3
TOTALE	1.862	282	59	48	31	22	15	4	2	2.325
CLASSI DI SAU (in ettari)										
Senza superficie	-	-	-	-	1	-	-	-	-	1
Meno di 1 ettaro	170	4	3	3	-	1	-	-	-	181
1 -- 2	317	28	4	5	3	1	1	-	-	359
2 -- 3	278	14	4	4	1	2	3	2	-	308
3 -- 5	399	47	10	6	4	4	-	-	-	470
5 -- 10	436	92	20	10	8	4	4	1	1	576
10 -- 20	195	75	12	15	9	6	4	-	-	316
20 -- 30	51	12	2	1	3	2	2	-	-	73
30 -- 50	13	6	1	3	2	1	1	1	1	29
50 -- 100	3	4	3	1	-	1	-	-	-	12
TOTALE	1.862	282	59	48	31	22	15	4	2	2.325
CAPI										
CLASSI DI SUPERFICIE TOTALE (in ettari)										
Senza superficie	-	-	-	-	32	-	-	-	-	32
Meno di 1 ettaro	131	10	8	17	-	-	-	-	-	166
1 -- 2	314	70	27	81	76	162	300	-	-	1.030
2 -- 3	320	55	21	51	42	90	433	1.135	-	2.147
3 -- 5	588	157	68	60	103	69	-	-	-	1.045
5 -- 10	710	312	160	144	176	469	441	664	1.431	4.507
10 -- 20	397	260	70	185	314	432	1.218	-	-	2.876
20 -- 30	80	83	22	33	68	120	400	-	-	806
30 -- 50	37	34	15	30	98	70	182	804	1.481	2.751
50 -- 100	7	16	14	10	-	50	-	-	-	97
100 ed oltre	2	4	7	-	-	-	-	-	-	13
TOTALE	2.586	1.001	412	611	909	1.462	2.974	2.603	2.912	15.470
CLASSI DI SAU (in ettari)										
Senza superficie	-	-	-	-	32	-	-	-	-	32
Meno di 1 ettaro	216	18	22	46	-	82	-	-	-	384
1 -- 2	395	93	27	65	118	80	300	-	-	1.078
2 -- 3	375	50	28	52	20	159	433	1.135	-	2.252
3 -- 5	555	176	67	72	107	258	-	-	-	1.235
5 -- 10	636	318	140	136	214	271	940	664	1.431	4.750
10 -- 20	307	268	85	190	252	372	719	-	-	2.193
20 -- 30	78	41	13	10	108	120	400	-	-	770
30 -- 50	19	21	9	30	58	70	182	804	1.481	2.674
50 -- 100	5	16	21	10	-	50	-	-	-	102
TOTALE	2.586	1.001	412	611	909	1.462	2.974	2.603	2.912	15.470

Tavola 3.11 - Aziende con ovini e relativo numero di capi per classe di capi, classe di superficie totale e classe di superficie agricola utilizzata (SAU)

CLASSI DI SUPERFICIE TOTALE		CLASSI DI CAPI									Totale
CLASSI DI SAU	1 -- 2	3 -- 9	10 -- 19	20 -- 49	50 -- 99	100 -- 499	500 -- 999	1000 -- 2999	3000 -- 4999	5000 ed oltre	
AZIENDE											
CLASSI DI SUPERFICIE TOTALE (in ettari)											
Senza superficie	-	-	-	-	-	-	-	-	-	-	-
Meno di 1 ettaro	12	62	13	4	-	-	-	-	-	-	91
1 -- 2	30	121	27	5	2	-	-	-	-	-	185
2 -- 3	28	110	51	14	-	1	1	-	-	-	205
3 -- 5	27	195	141	54	5	1	-	-	-	-	423
5 -- 10	25	219	169	93	18	11	-	-	-	-	535
10 -- 20	10	89	111	73	22	17	-	1	-	-	323
20 -- 30	-	8	17	16	8	8	1	-	-	-	58
30 -- 50	-	9	3	8	1	8	-	1	-	-	30
50 -- 100	1	3	-	2	2	3	1	-	-	-	12
100 ed oltre	-	-	1	1	-	1	3	-	-	-	6
TOTALE	133	816	533	270	58	50	6	2	-	-	1.868
CLASSE DI SAU (in ettari)											
Senza superficie	-	-	-	-	-	-	-	-	-	-	-
Meno di 1 ettaro	28	99	17	7	2	1	-	-	-	-	154
1 -- 2	30	145	51	10	1	-	-	-	-	-	237
2 -- 3	25	126	67	19	1	-	1	-	-	-	239
3 -- 5	21	184	139	67	7	2	-	-	-	-	420
5 -- 10	21	174	159	90	19	13	-	-	-	-	476
10 -- 20	7	70	88	62	22	15	-	1	-	-	265
20 -- 30	-	10	9	9	3	9	1	-	-	-	41
30 -- 50	-	8	2	3	1	8	-	1	-	-	23
50 -- 100	1	-	1	2	2	1	2	-	-	-	9
100 ed oltre	-	-	-	1	-	1	2	-	-	-	4
TOTALE	133	816	533	270	58	50	6	2	-	-	1.868
CAPI											
CLASSI DI SUPERFICIE TOTALE (in ettari)											
Senza superficie	-	-	-	-	-	-	-	-	-	-	-
Meno di 1 ettaro	24	261	139	117	-	-	-	-	-	-	541
1 -- 2	58	535	323	112	122	-	-	-	-	-	1.150
2 -- 3	51	523	635	401	-	100	900	-	-	-	2.610
3 -- 5	51	963	1.833	1.463	312	300	-	-	-	-	4.922
5 -- 10	47	1.065	2.192	2.518	1.176	1.794	-	-	-	-	8.792
10 -- 20	19	466	1.502	2.145	1.445	3.170	-	1.260	-	-	10.007
20 -- 30	-	37	220	471	567	1.789	520	-	-	-	3.604
30 -- 50	-	55	36	221	65	1.430	-	1.030	-	-	2.837
50 -- 100	2	11	-	50	130	924	515	-	-	-	1.632
100 ed oltre	-	-	10	26	-	154	1.980	-	-	-	2.170
TOTALE	252	3.916	6.890	7.524	3.817	9.661	3.915	2.290	-	-	38.265
CLASSE DI SAU (in ettari)											
Senza superficie	-	-	-	-	-	-	-	-	-	-	-
Meno di 1 ettaro	55	422	188	189	108	100	-	-	-	-	1.062
1 -- 2	57	673	613	256	67	-	-	-	-	-	1.666
2 -- 3	46	573	868	547	92	-	900	-	-	-	3.026
3 -- 5	38	936	1.790	1.759	373	405	-	-	-	-	5.301
5 -- 10	40	860	2.104	2.553	1.303	2.409	-	-	-	-	9.269
10 -- 20	14	358	1.164	1.814	1.444	2.620	-	1.260	-	-	8.674
20 -- 30	-	50	131	244	235	1.819	520	-	-	-	2.999
30 -- 50	-	44	22	86	65	1.930	-	1.030	-	-	3.177
50 -- 100	2	-	10	50	130	224	1.265	-	-	-	1.681
100 ed oltre	-	-	-	26	-	154	1.230	-	-	-	1.410
TOTALE	252	3.916	6.890	7.524	3.817	9.661	3.915	2.290	-	-	38.265

Tavola 3.12 - Aziende con polli da carne e relativo numero di capi per classe di capi, classe di superficie totale e classe di superficie agricola utilizzata (SAU)

CLASSI DI SUPERFICIE TOTALE CLASSI DI SAU	CLASSI DI CAPI									Totale
	Meno di 50	50 -- 100	100 -- 500	500 -- 1000	1000 -- 5000	5000 -- 10000	10000 -- 25000	25000 -- 50000	50000 ed oltre	
AZIENDE										
CLASSI DI SUPERFICIE TOTALE (in ettari)										
Senza superficie	-	-	-	-	-	-	-	-	-	-
Meno di 1 ettaro	352	10	3	-	-	-	-	-	1	366
1 -- 2	599	10	1	-	1	-	-	-	1	612
2 -- 3	472	12	3	-	-	-	-	-	1	488
3 -- 5	643	20	2	-	-	-	-	1	-	666
5 -- 10	729	35	9	-	-	-	-	-	-	773
10 -- 20	359	16	5	-	-	-	1	-	1	382
20 -- 30	83	6	1	-	-	-	-	-	1	91
30 -- 50	34	2	-	-	-	-	-	1	1	38
50 -- 100	6	2	-	-	-	-	-	-	-	8
100 ed oltre	4	-	1	-	-	-	-	-	-	5
TOTALE	3.281	113	25	-	1	-	1	2	6	3.429
CLASSI DI SAU (in ettari)										
Senza superficie	-	-	-	-	-	-	-	-	-	-
Meno di 1 ettaro	516	13	3	-	-	-	-	-	1	533
1 -- 2	678	15	3	-	1	-	-	1	1	699
2 -- 3	470	12	1	-	-	-	-	-	1	484
3 -- 5	600	16	4	-	-	-	-	-	1	621
5 -- 10	633	34	9	-	-	-	-	-	-	676
10 -- 20	295	16	4	-	-	-	1	-	1	317
20 -- 30	62	4	-	-	-	-	-	1	1	68
30 -- 50	19	1	-	-	-	-	-	-	-	20
50 -- 100	6	2	1	-	-	-	-	-	-	9
100 ed oltre	2	-	-	-	-	-	-	-	-	2
TOTALE	3.281	113	25	-	1	-	1	2	6	3.429
CAPI										
CLASSI DI SUPERFICIE TOTALE (in ettari)										
Senza superficie	-	-	-	-	-	-	-	-	-	-
Meno di 1 ettaro	5.481	530	300	-	-	-	-	-	64.000	70.311
1 -- 2	8.885	535	150	-	2.000	-	-	-	185.000	196.570
2 -- 3	7.131	620	320	-	-	-	-	-	220.000	228.071
3 -- 5	9.881	1.120	200	-	-	-	-	42.500	-	53.701
5 -- 10	12.101	1.940	900	-	-	-	-	-	-	14.941
10 -- 20	5.980	910	500	-	-	-	10.000	-	50.000	67.390
20 -- 30	1.686	330	100	-	-	-	-	-	160.000	162.116
30 -- 50	648	100	-	-	-	-	-	46.000	60.000	106.748
50 -- 100	115	110	-	-	-	-	-	-	-	225
100 ed oltre	75	-	100	-	-	-	-	-	-	175
TOTALE	51.983	6.195	2.570	-	2.000	-	10.000	88.500	739.000	900.248
CLASSI DI SAU (in ettari)										
Senza superficie	-	-	-	-	-	-	-	-	-	-
Meno di 1 ettaro	7.810	680	300	-	-	-	-	-	64.000	72.790
1 -- 2	10.060	815	370	-	2.000	-	-	42.500	185.000	240.745
2 -- 3	7.124	620	100	-	-	-	-	-	220.000	227.844
3 -- 5	9.452	900	400	-	-	-	-	-	50.000	60.752
5 -- 10	10.485	1.900	900	-	-	-	-	-	-	13.285
10 -- 20	5.314	920	400	-	-	-	10.000	-	160.000	176.634
20 -- 30	1.185	200	-	-	-	-	-	46.000	60.000	107.385
30 -- 50	413	50	-	-	-	-	-	-	-	463
50 -- 100	105	110	100	-	-	-	-	-	-	315
100 ed oltre	35	-	-	-	-	-	-	-	-	35
TOTALE	51.983	6.195	2.570	-	2.000	-	10.000	88.500	739.000	900.248

Tavola 3.13 - Aziende con galline da uova e relativo numero di capi per classe di capi, classe di superficie totale e classe di superficie agricola utilizzata (SAU)

CLASSI DI SUPERFICIE TOTALE CLASSI DI SAU	CLASSI DI CAPI										Totale
	Meno di 50	50 --100	100 -- 500	500 --1000	1000 -- 3000	3000 -- 5000	5000 -- 10000	10000 -- 25000	25000 -- 50000	50000 ed oltre	
AZIENDE											
CLASSI DI SUPERFICIE TOTALE (in ettari)											
Senza superficie	-	-	-	-	-	-	-	-	-	-	-
Meno di 1 ettaro	469	3	-	-	-	1	-	-	-	-	473
1 -- 2	841	2	-	-	-	-	-	-	-	-	843
2 -- 3	644	5	-	-	-	-	-	-	-	-	649
3 -- 5	862	7	2	-	-	1	-	-	-	-	872
5 -- 10	979	11	3	-	-	-	-	1	-	-	994
10 -- 20	510	4	2	-	-	-	-	1	-	-	517
20 -- 30	103	3	-	-	-	-	-	-	-	-	106
30 -- 50	52	3	-	-	-	-	-	-	-	-	55
50 -- 100	12	1	-	-	-	-	-	-	-	-	13
100 ed oltre	4	-	-	-	-	-	-	-	-	-	4
TOTALE	4.476	39	7	-	-	2	-	2	-	-	4.526
CLASSI DI SAU (in ettari)											
Senza superficie	-	-	-	-	-	-	-	-	-	-	-
Meno di 1 ettaro	688	5	-	-	-	1	-	-	-	-	694
1 -- 2	941	3	-	-	-	-	-	-	-	-	944
2 -- 3	653	6	-	-	-	1	-	-	-	-	660
3 -- 5	818	5	3	-	-	-	-	-	-	-	826
5 -- 10	851	10	2	-	-	-	-	1	-	-	864
10 -- 20	401	3	2	-	-	-	-	1	-	-	407
20 -- 30	82	4	-	-	-	-	-	-	-	-	86
30 -- 50	31	2	-	-	-	-	-	-	-	-	33
50 -- 100	9	1	-	-	-	-	-	-	-	-	10
100 ed oltre	2	-	-	-	-	-	-	-	-	-	2
TOTALE	4.476	39	7	-	-	2	-	2	-	-	4.526
CAPI											
CLASSI DI SUPERFICIE TOTALE (in ettari)											
Senza superficie	-	-	-	-	-	-	-	-	-	-	-
Meno di 1 ettaro	3.879	160	-	-	-	3.000	-	-	-	-	7.039
1 -- 2	7.816	110	-	-	-	-	-	-	-	-	7.926
2 -- 3	6.235	260	-	-	-	-	-	-	-	-	6.495
3 -- 5	9.086	380	450	-	-	4.000	-	-	-	-	13.916
5 -- 10	11.253	570	550	-	-	-	-	20.000	-	-	32.373
10 -- 20	6.347	250	200	-	-	-	-	13.000	-	-	19.797
20 -- 30	1.553	160	-	-	-	-	-	-	-	-	1.713
30 -- 50	733	150	-	-	-	-	-	-	-	-	883
50 -- 100	157	50	-	-	-	-	-	-	-	-	207
100 ed oltre	45	-	-	-	-	-	-	-	-	-	45
TOTALE	47.104	2.090	1.200	-	-	7.000	-	33.000	-	-	90.394
CLASSI DI SAU (in ettari)											
Senza superficie	-	-	-	-	-	-	-	-	-	-	-
Meno di 1 ettaro	5.820	260	-	-	-	3.000	-	-	-	-	9.080
1 -- 2	8.995	170	-	-	-	-	-	-	-	-	9.165
2 -- 3	6.507	330	-	-	-	4.000	-	-	-	-	10.837
3 -- 5	8.762	250	700	-	-	-	-	-	-	-	9.712
5 -- 10	10.058	550	300	-	-	-	-	20.000	-	-	30.908
10 -- 20	5.201	170	200	-	-	-	-	13.000	-	-	18.571
20 -- 30	1.113	210	-	-	-	-	-	-	-	-	1.323
30 -- 50	508	100	-	-	-	-	-	-	-	-	608
50 -- 100	120	50	-	-	-	-	-	-	-	-	170
100 ed oltre	20	-	-	-	-	-	-	-	-	-	20
TOTALE	47.104	2.090	1.200	-	-	7.000	-	33.000	-	-	90.394

Tavola 3.14 - Aziende che utilizzano mezzi meccanici aziendali ed extraziendali per titolo di possesso dei mezzi meccanici, tipo di mezzo utilizzato e zona altimetrica

MEZZI MECCANICI	Totale aziende	DI PROPRIETÀ SOLO DELL'AZIENDA			In comproprietà	Forniti da terzi
		Aziende	NUMERO MEZZI			
			Totale	Di età inferiore a 10 anni		
TOTALE						
TOTALE	11.261	9.062	-	-	733	6.602
Trattrici	9.840	7.177	9.841	1.568	578	2.770
Di potenza inferiore a 40 Kw	4.214	3.297	3.607	406	251	904
Da 40 Kw a meno di 60 Kw	5.239	3.703	4.408	710	292	1.500
Da 60 Kw a meno di 100 Kw	1.628	1.266	1.651	405	69	362
Di 100 Kw e oltre	190	150	175	47	20	35
Motocoltivatori, motozappe, motofresatrici e motofalciatrici	7.246	6.472	8.351	699	314	780
Mietitrebbiatrici	4.239	280	299	7	21	4.162
Macchine per la raccolta completamente automatizzata di:						
Patata	4	2	2	-	2	-
Barbabietola da zucchero	56	6	6	-	3	48
Altri prodotti	279	142	156	66	9	132
Apparecchi meccanici distribuzione dei prodotti fitoiatrici	2.875	2.220	2.300	149	182	626
Macchine per la fertilizzazione	1.701	1.295	1.339	80	82	376
Altri mezzi meccanici	1.792	1.264	-	-	79	508
MONTAGNA						
TOTALE	1.623	1.360	-	-	47	964
Trattrici	1.275	947	1.256	150	36	331
Di potenza inferiore a 40 Kw	405	286	306	13	-	120
Da 40 Kw a meno di 60 Kw	714	538	606	56	27	172
Da 60 Kw a meno di 100 Kw	288	253	315	72	5	37
Di 100 Kw e oltre	33	29	29	9	4	3
Motocoltivatori, motozappe, motofresatrici e motofalciatrici	1.189	1.089	1.533	88	21	134
Mietitrebbiatrici	623	84	88	1	-	613
Macchine per la raccolta completamente automatizzata di:						
Patata	-	-	-	-	-	-
Barbabietola da zucchero	-	-	-	-	-	-
Altri prodotti	37	7	8	3	-	30
Apparecchi meccanici distribuzione dei prodotti fitoiatrici	44	44	46	5	-	-
Macchine per la fertilizzazione	93	89	93	7	1	4
Altri mezzi meccanici	82	49	-	-	2	32
COLLINA						
TOTALE	9.638	7.702	-	-	686	5.638
Trattrici	8.565	6.230	8.585	1.418	542	2.439
Di potenza inferiore a 40 Kw	3.809	3.011	3.301	393	251	784
Da 40 Kw a meno di 60 Kw	4.525	3.165	3.802	654	265	1.328
Da 60 Kw a meno di 100 Kw	1.340	1.013	1.336	333	64	325
Di 100 Kw e oltre	157	121	146	38	16	32
Motocoltivatori, motozappe, motofresatrici e motofalciatrici	6.057	5.383	6.818	611	293	646
Mietitrebbiatrici	3.616	196	211	6	21	3.549
Macchine per la raccolta completamente automatizzata di:						
Patata	4	2	2	-	2	-
Barbabietola da zucchero	56	6	6	-	3	48
Altri prodotti	242	135	148	63	9	102
Apparecchi meccanici distribuzione dei prodotti fitoiatrici	2.831	2.176	2.254	144	182	626
Macchine per la fertilizzazione	1.608	1.206	1.246	73	81	372
Altri mezzi meccanici	1.710	1.215	-	-	77	476
PIANURA						
TOTALE	-	-	-	-	-	-
Trattrici	-	-	-	-	-	-
Di potenza inferiore a 40 Kw	-	-	-	-	-	-
Da 40 Kw a meno di 60 Kw	-	-	-	-	-	-
Da 60 Kw a meno di 100 Kw	-	-	-	-	-	-
Di 100 Kw e oltre	-	-	-	-	-	-
Motocoltivatori, motozappe, motofresatrici e motofalciatrici	-	-	-	-	-	-
Mietitrebbiatrici	-	-	-	-	-	-
Macchine per la raccolta completamente automatizzata di:						
Patata	-	-	-	-	-	-
Barbabietola da zucchero	-	-	-	-	-	-
Altri prodotti	-	-	-	-	-	-
Apparecchi meccanici distribuzione dei prodotti fitoiatrici	-	-	-	-	-	-
Macchine per la fertilizzazione	-	-	-	-	-	-
Altri mezzi meccanici	-	-	-	-	-	-

Tavola 3.15 - Aziende e relativo numero di giornate di lavoro aziendale, per classe di giornate di lavoro, classe di superficie totale e classe di superficie agricola utilizzata (SAU)

CLASSI DI SUPERFICIE TOTALE CLASSI DI SAU	CLASSI DI GIORNATE DI LAVORO								Totale
	Meno di 50	50 -- 100	100 -- 200	200 -- 300	300 -- 500	500 -- 1000	1000 -- 2500	2500 ed oltre	
AZIENDE									
CLASSI DI SUPERFICIE TOTALE (in ettari)									
Senza superficie	-	-	1	-	1	-	-	-	2
Meno di 1 ettaro	1.230	420	177	30	25	19	2	-	1.903
1 -- 2	1.433	984	380	112	69	29	2	-	3.009
2 -- 3	617	521	433	136	88	28	1	-	1.824
3 -- 5	440	493	527	262	210	63	3	1	1.999
5 -- 10	238	255	449	322	432	178	14	1	1.889
10 -- 20	58	63	120	153	260	227	24	1	906
20 -- 30	6	9	20	22	67	64	17	-	205
30 -- 50	4	6	10	9	25	52	11	1	118
50 -- 100	9	4	5	2	8	18	5	2	53
100 ed oltre	12	4	2	-	2	9	8	5	42
TOTALE	4.047	2.759	2.124	1.048	1.187	687	87	11	11.950
CLASSI DI SAU (in ettari)									
Senza superficie	1	-	1	-	1	1	1	-	5
Meno di 1 ettaro	1.602	634	267	55	38	26	1	-	2.623
1 -- 2	1.451	1.047	490	139	87	27	4	-	3.245
2 -- 3	456	504	428	159	100	38	-	1	1.686
3 -- 5	309	359	493	267	235	76	5	-	1.744
5 -- 10	166	156	339	287	438	186	14	2	1.588
10 -- 20	36	41	79	119	219	218	24	-	736
20 -- 30	5	6	16	17	45	60	15	-	164
30 -- 50	3	6	4	4	16	35	11	1	80
50 -- 100	8	3	6	1	7	14	6	2	47
100 ed oltre	10	3	1	-	1	6	6	5	32
TOTALE	4.047	2.759	2.124	1.048	1.187	687	87	11	11.950
GIORNATE DI LAVORO AZIENDALE									
CLASSI DI SUPERFICIE TOTALE (in ettari)									
Senza superficie	-	-	140	-	473	-	-	-	613
Meno di 1 ettaro	28.495	26.560	22.029	6.783	9.076	12.266	3.034	-	108.243
1 -- 2	36.686	63.897	48.167	25.532	23.974	18.421	2.420	-	219.097
2 -- 3	16.426	35.143	57.300	31.493	30.954	18.168	2.250	-	191.734
3 -- 5	12.003	33.825	70.847	60.194	76.252	38.028	3.710	6.909	301.768
5 -- 10	6.447	17.644	62.758	75.132	157.842	110.442	19.514	11.400	461.179
10 -- 20	1.181	4.186	17.032	36.647	96.509	152.718	30.571	5.096	343.940
20 -- 30	137	596	2.806	5.256	25.112	43.517	21.023	-	98.447
30 -- 50	61	429	1.310	2.279	9.687	35.404	15.248	2.555	66.973
50 -- 100	121	280	759	400	2.950	12.149	7.131	6.445	30.235
100 ed oltre	164	263	270	-	810	6.332	11.426	22.890	42.155
TOTALE	101.721	182.823	283.418	243.716	433.639	447.445	116.327	55.295	1.864.384
CLASSI DI SAU (in ettari)									
Senza superficie	10	-	140	-	473	600	1.824	-	3.047
Meno di 1 ettaro	38.207	40.228	33.252	12.516	13.776	16.376	1.210	-	155.565
1 -- 2	37.464	68.901	63.231	31.976	30.442	17.576	5.700	-	255.290
2 -- 3	12.414	33.918	56.785	36.343	35.251	23.123	-	6.909	204.743
3 -- 5	8.184	24.884	66.368	61.903	85.365	47.133	7.108	-	300.945
5 -- 10	4.329	10.932	49.067	67.075	160.301	115.567	19.406	16.496	443.173
10 -- 20	712	2.739	10.816	28.606	81.826	149.271	30.367	-	304.337
20 -- 30	107	367	2.205	4.068	17.051	39.438	17.977	-	81.213
30 -- 50	24	461	525	1.029	6.194	24.554	15.278	2.555	50.620
50 -- 100	131	219	919	200	2.540	9.775	8.731	6.445	28.960
100 ed oltre	139	174	110	-	420	4.032	8.726	22.890	36.491
TOTALE	101.721	182.823	283.418	243.716	433.639	447.445	116.327	55.295	1.864.384

Tavola 3.16 - Aziende per categoria di manodopera familiare, classe di superficie totale, classe di superficie agricola utilizzata (SAU) e sesso

		FAMILIARI E PARENTI DEL CONDUTTORE					
CLASSI DI SUPERFICIE TOTALE CLASSI DI SAU	Conduttore	CONIUGE		ALTRI FAMILIARI DEL CONDUTTORE		Parenti del conduttore	Totale
		Totale	Di cui che lavora in azienda	Totale	Di cui che lavorano in azienda		
TOTALE							
CLASSI DI SUPERFICIE TOTALE (in ettari)							
Senza superficie	2	2	2	1	1	-	2
Meno di 1 ettaro	1.897	1.270	991	927	236	169	1.897
1 -- 2	3.001	2.084	1.679	1.634	574	312	3.001
2 -- 3	1.815	1.294	1.049	945	402	204	1.815
3 -- 5	1.987	1.451	1.224	1.088	492	238	1.987
5 -- 10	1.878	1.400	1.201	1.121	571	229	1.878
10 -- 20	894	664	572	601	360	117	894
20 -- 30	202	151	131	140	78	25	202
30 -- 50	107	72	55	69	50	17	107
50 -- 100	44	28	18	33	17	11	44
100 ed oltre	24	10	6	11	9	2	24
TOTALE	11.851	8.426	6.928	6.570	2.790	1.324	11.851
CLASSI DI SAU (in ettari)							
Senza superficie	5	2	2	2	2	-	5
Meno di 1 ettaro	2.616	1.755	1.382	1.266	356	234	2.616
1 -- 2	3.231	2.255	1.831	1.734	645	328	3.231
2 -- 3	1.679	1.201	998	884	388	212	1.679
3 -- 5	1.731	1.287	1.083	1.001	452	207	1.731
5 -- 10	1.573	1.184	1.011	1.000	534	197	1.573
10 -- 20	732	549	472	493	290	101	732
20 -- 30	158	116	94	111	71	22	158
30 -- 50	71	47	38	45	31	12	71
50 -- 100	39	24	14	27	16	10	39
100 ed oltre	16	6	3	7	5	1	16
TOTALE	11.851	8.426	6.928	6.570	2.790	1.324	11.851
MASCHI							
CLASSI DI SUPERFICIE TOTALE (in ettari)							
Senza superficie	2	-	-	1	1	-	2
Meno di 1 ettaro	1.351	311	270	708	200	139	1.796
1 -- 2	2.119	485	437	1.223	460	271	2.853
2 -- 3	1.288	321	296	706	323	172	1.725
3 -- 5	1.330	421	384	833	398	205	1.898
5 -- 10	1.294	394	369	894	484	209	1.816
10 -- 20	690	138	122	506	306	109	868
20 -- 30	147	40	38	113	65	24	196
30 -- 50	84	16	11	60	43	16	106
50 -- 100	32	8	3	28	16	11	43
100 ed oltre	19	-	-	9	8	1	19
TOTALE	8.356	2.134	1.930	5.081	2.304	1.157	11.322
CLASSI DI SAU (in ettari)							
Senza superficie	5	-	-	2	2	-	5
Meno di 1 ettaro	1.885	412	360	958	293	194	2.486
1 -- 2	2.272	535	490	1.290	518	286	3.067
2 -- 3	1.160	310	283	665	318	183	1.585
3 -- 5	1.144	395	358	788	367	176	1.668
5 -- 10	1.105	322	303	809	455	181	1.523
10 -- 20	569	118	105	406	243	94	714
20 -- 30	118	27	23	98	64	22	155
30 -- 50	56	9	7	36	25	11	70
50 -- 100	30	6	1	24	15	9	37
100 ed oltre	12	-	-	5	4	1	12
TOTALE	8.356	2.134	1.930	5.081	2.304	1.157	11.322

Tavola 3.16 segue - Aziende per categoria di manodopera familiare, classe di superficie totale, classe di superficie agricola utilizzata (SAU) e sesso

		FAMILIARI E PARENTI DEL CONDUTTORE					
CLASSI DI SUPERFICIE TOTALE CLASSI DI SAU	Conduttore	CONIUGE		ALTRI FAMILIARI DEL CONDUTTORE		Parenti del conduttore	Totale
		Totale	Di cui che lavora in azienda	Totale	Di cui che lavorano in azienda		
FEMMINE							
CLASSI DI SUPERFICIE TOTALE (in ettari)							
Senza superficie	-	2	2	1	-	-	2
Meno di 1 ettaro	546	959	721	518	75	58	1.626
1 -- 2	882	1.599	1.242	962	237	108	2.666
2 -- 3	527	973	753	586	169	80	1.601
3 -- 5	657	1.030	840	635	195	90	1.803
5 -- 10	584	1.006	832	685	244	89	1.719
10 -- 20	204	526	450	387	180	50	819
20 -- 30	55	111	93	96	41	12	188
30 -- 50	23	56	44	50	29	8	94
50 -- 100	12	20	15	23	6	4	35
100 ed oltre	5	10	6	4	2	1	16
TOTALE	3.495	6.292	4.998	3.947	1.178	500	10.569
CLASSI DI SAU (in ettari)							
Senza superficie	-	2	2	1	-	-	2
Meno di 1 ettaro	731	1.343	1.022	720	133	78	2.249
1 -- 2	959	1.720	1.341	1.038	266	117	2.873
2 -- 3	519	891	715	526	156	77	1.499
3 -- 5	587	892	725	575	175	88	1.585
5 -- 10	468	862	708	627	234	74	1.442
10 -- 20	163	431	367	332	153	45	671
20 -- 30	40	89	71	74	35	11	146
30 -- 50	15	38	31	34	18	6	61
50 -- 100	9	18	13	18	7	4	30
100 ed oltre	4	6	3	2	1	-	11
TOTALE	3.495	6.292	4.998	3.947	1.178	500	10.569

Tavola 3.17 - Aziende per categoria di altra manodopera aziendale, classe di superficie totale, classe di superficie agricola utilizzata (SAU) e sesso

	ALTRA MANODOPERA AZIENDALE				
CLASSI DI SUPERFICIE TOTALE CLASSI DI SAU	DIRIGENTI E IMPIEGATI		OPERAI ED ASSIMILATI		Totale
	A tempo indeterminato	A tempo determinato	A tempo indeterminato	A tempo determinato	
TOTALE					
CLASSI DI SUPERFICIE TOTALE (in ettari)					
Meno di 1 ettaro	4	79	6	182	268
1 -- 2	7	63	7	224	297
2 -- 3	6	29	2	160	194
3 -- 5	8	36	8	177	223
5 -- 10	7	30	13	203	246
10 -- 20	12	18	13	166	199
20 -- 30	2	8	10	51	65
30 -- 50	10	7	11	43	58
50 -- 100	7	-	6	25	31
100 ed oltre	17	4	9	23	37
TOTALE	80	274	85	1.254	1.618
CLASSI DI SAU (in ettari)					
Senza superficie	-	-	1	1	1
Meno di 1 ettaro	5	96	8	238	344
1 -- 2	9	61	5	226	297
2 -- 3	7	27	4	142	173
3 -- 5	9	35	7	167	216
5 -- 10	11	22	15	207	246
10 -- 20	5	18	10	155	180
20 -- 30	5	4	11	39	52
30 -- 50	8	7	11	35	49
50 -- 100	6	2	6	26	32
100 ed oltre	15	2	7	18	28
TOTALE	80	274	85	1.254	1.618
MASCHI					
CLASSI DI SUPERFICIE TOTALE (in ettari)					
Meno di 1 ettaro	4	78	6	166	251
1 -- 2	7	62	7	207	279
2 -- 3	5	29	2	153	186
3 -- 5	7	36	6	164	209
5 -- 10	7	28	11	194	234
10 -- 20	12	18	13	156	191
20 -- 30	2	8	9	45	58
30 -- 50	8	6	10	40	56
50 -- 100	6	-	6	25	30
100 ed oltre	13	4	9	23	35
TOTALE	71	269	79	1.173	1.529
CLASSI DI SAU (in ettari)					
Senza superficie	-	-	1	1	1
Meno di 1 ettaro	5	95	8	219	324
1 -- 2	8	60	5	211	280
2 -- 3	6	27	4	135	166
3 -- 5	9	34	4	153	199
5 -- 10	11	21	14	199	237
10 -- 20	5	18	10	144	171
20 -- 30	5	4	10	34	46
30 -- 50	6	6	10	33	48
50 -- 100	5	2	6	26	31
100 ed oltre	11	2	7	18	26
TOTALE	71	269	79	1.173	1.529

Tavola 3.17 segue - Aziende per categoria di altra manodopera aziendale, classe di superficie totale, classe di superficie agricola utilizzata (SAU) e sesso

ALTRA MANODOPERA AZIENDALE					
CLASSI DI SUPERFICIE TOTALE CLASSI DI SAU	DIRIGENTI E IMPIEGATI		OPERAI ED ASSIMILATI		Totale
	A tempo indeterminato	A tempo determinato	A tempo indeterminato	A tempo determinato	
FEMMINE					
CLASSI DI SUPERFICIE TOTALE (in ettari)					
Meno di 1 ettaro	-	9	2	55	64
1 -- 2	2	7	1	101	111
2 -- 3	1	3	-	69	73
3 -- 5	1	5	3	85	92
5 -- 10	2	10	5	110	125
10 -- 20	1	7	1	94	102
20 -- 30	-	2	5	32	38
30 -- 50	2	2	1	24	26
50 -- 100	2	-	1	16	18
100 ed oltre	6	-	1	16	19
TOTALE	17	45	20	602	668
CLASSI DI SAU (in ettari)					
Senza superficie	-	-	1	1	1
Meno di 1 ettaro	-	13	1	68	81
1 -- 2	3	5	1	102	111
2 -- 3	1	2	-	68	70
3 -- 5	-	6	5	86	96
5 -- 10	2	9	4	115	128
10 -- 20	1	6	-	91	97
20 -- 30	-	2	5	22	28
30 -- 50	2	2	1	20	22
50 -- 100	2	-	1	16	18
100 ed oltre	6	-	1	13	16
TOTALE	17	45	20	602	668

Tavola 3.18 - Aziende interessate al contoterzismo e relativo numero di giornate di lavoro secondo l'utilizzazione dei mezzi meccanici per classe di superficie totale e classe di superficie agricola utilizzata (SAU)

CLASSI DI SUPERFICIE TOTALE CLASSI DI SAU	AZIENDE CHE UTILIZZANO MEZZI MECCANICI						
	IN ALTRE AZIENDE AGRICOLE			IN AZIENDA E FORNITI DA			
	Totale	Di proprietà solo dell'azienda	In comproprietà	Totale	Altre aziende agricole	Organismi associativi	Imprese di esercizio e noleggio
AZIENDE							
CLASSI DI SUPERFICIE TOTALE (in ettari)							
Senza superficie	-	-	-	-	-	-	-
Meno di 1 ettaro	20	12	8	840	512	28	321
1 -- 2	16	14	2	1.438	855	46	594
2 -- 3	15	11	4	961	536	28	448
3 -- 5	30	28	3	1.127	518	30	645
5 -- 10	43	42	1	1.269	476	24	828
10 -- 20	38	37	1	684	203	16	488
20 -- 30	7	7	-	148	43	3	111
30 -- 50	5	5	-	87	20	1	67
50 -- 100	3	3	-	32	15	-	18
100 ed oltre	1	1	-	16	2	2	14
TOTALE	178	160	19	6.602	3.180	178	3.534
CLASSI DI SAU (in ettari)							
Senza superficie	-	-	-	-	-	-	-
Meno di 1 ettaro	30	19	11	1.148	707	41	435
1 -- 2	16	15	1	1.585	927	53	674
2 -- 3	14	12	2	918	490	20	458
3 -- 5	33	30	4	1.057	444	25	649
5 -- 10	37	37	-	1.120	385	26	755
10 -- 20	34	33	1	562	167	8	408
20 -- 30	6	6	-	116	32	2	87
30 -- 50	5	5	-	55	14	1	40
50 -- 100	2	2	-	30	13	1	18
100 ed oltre	1	1	-	11	1	1	10
TOTALE	178	160	19	6.602	3.180	178	3.534
GIORNATE DI LAVORO EFFETTUATE							
CLASSI DI SUPERFICIE TOTALE (in ettari)							
Senza superficie	-	-	-	-	-	-	-
Meno di 1 ettaro	78	52	26	1.891	1.138	157	596
1 -- 2	203	196	7	3.614	2.138	262	1.214
2 -- 3	161	142	19	2.509	1.531	154	824
3 -- 5	547	521	26	2.969	1.599	177	1.193
5 -- 10	737	732	5	3.121	1.438	158	1.525
10 -- 20	933	883	50	1.869	737	96	1.036
20 -- 30	75	75	-	634	250	11	373
30 -- 50	349	349	-	417	126	6	285
50 -- 100	108	108	-	318	144	-	174
100 ed oltre	60	60	-	322	17	19	286
TOTALE	3.251	3.118	133	17.664	9.118	1.040	7.506
CLASSI DI SAU (in ettari)							
Senza superficie	-	-	-	-	-	-	-
Meno di 1 ettaro	196	158	38	2.640	1.600	220	820
1 -- 2	189	187	2	4.037	2.415	293	1.329
2 -- 3	131	119	12	2.313	1.363	112	838
3 -- 5	585	554	31	2.695	1.393	168	1.134
5 -- 10	895	895	-	2.905	1.282	166	1.457
10 -- 20	678	628	50	1.669	646	47	976
20 -- 30	62	62	-	502	159	9	334
30 -- 50	350	350	-	295	120	6	169
50 -- 100	105	105	-	344	133	5	206
100 ed oltre	60	60	-	264	7	14	243
TOTALE	3.251	3.118	133	17.664	9.118	1.040	7.506

Capitolo 4 – Dati comunali

Tavola 4.1 - Aziende per forma di conduzione, comune e zona altimetrica

COMUNI ZONE ALTIMETRICHE	CONDUZIONE DIRETTA DEL COLTIVATORE			Totale	Conduzione con salariati	Conduzione a colonia parziaria appoderata	Altra forma di conduzione	Totale generale
	Con solo manodopera familiare	Con manodopera familiare prevalente	Con manodopera extrafamiliare prevalente					
Abbateggio	47	2	-	49	17	-	-	66
Alanno	366	2	-	368	53	-	-	421
Bolognaro	78	-	-	78	50	-	-	128
Brittoli	89	-	-	89	1	-	-	90
Bussi sul Tirino	109	1	-	110	14	-	-	124
Cappelle sul Tavo	98	7	2	107	7	-	-	114
Caramanico Terme	79	2	-	81	1	-	-	82
Carpineto della Nora	127	1	-	128	1	-	-	129
Castiglione a Casauria	183	-	1	184	85	-	-	269
Catignano	253	14	6	273	3	1	-	277
Cepagatti	727	10	14	751	23	1	-	775
Citta' Sant'Angelo	658	244	41	943	64	-	-	1.007
Civitaquana	339	-	1	340	-	1	-	341
Civitella Casanova	248	13	9	270	4	1	-	275
Collecorvino	909	33	17	959	11	-	-	970
Corvara	61	-	-	61	19	-	-	80
Cugnoli	279	1	-	280	10	-	-	290
Elice	386	4	2	392	2	-	-	394
Farindola	233	1	1	235	3	1	-	239
Lettomanoppello	101	2	-	103	11	-	-	114
Loreto Aprutino	1.025	166	33	1.224	59	-	-	1.283
Manoppello	554	16	4	574	167	-	-	741
Montebello di Bertona	145	4	2	151	1	-	-	152
Montesilvano	451	14	9	474	6	-	-	480
Moscufo	459	44	13	516	30	2	-	548
Nocciano	229	11	18	258	21	-	-	279
Penne	1.101	59	14	1.174	8	-	-	1.182
Pescara	539	9	6	554	16	-	-	570
Pescosansonesco	101	-	-	101	12	-	-	113
Pianella	916	113	19	1.048	9	1	-	1.058
Picciano	62	137	8	207	4	1	-	212
Pietranico	111	-	-	111	10	-	-	121
Popoli	81	1	-	82	4	-	-	86
Roccamorice	42	1	-	43	3	-	-	46
Rosciano	423	23	9	455	10	-	-	465
Salle	11	-	-	11	2	-	-	13
Sant'Eufemia a Maiella	16	1	-	17	3	-	-	20
San Valentino in Abruzzo Cite	123	-	-	123	31	-	-	154
Scafa	87	1	-	88	29	-	-	117
Serramonacesca	38	2	-	40	3	-	-	43
Spoltore	577	56	32	665	36	-	-	701
Tocco da Casauria	209	18	20	247	291	-	-	538
Torre de' Passeri	32	3	1	36	16	-	-	52
Turrivalignani	74	-	2	76	8	-	-	84
Vicoli	134	1	1	136	1	-	-	137
Villa Celiera	154	5	-	159	1	-	-	160
TOTALE	13.064	1.022	285	14.371	1.160	9	-	15.540
ZONE ALTIMETRICHE								
Montagna	1.705	48	32	1.785	360	2	-	2.147
Collina	11.359	974	253	12.586	800	7	-	13.393
Pianura	-	-	-	-	-	-	-	-
TOTALE	13.064	1.022	285	14.371	1.160	9	-	15.540

Tavola 4.2 - Superficie totale per forma di conduzione delle aziende, comune e zona altimetrica (superficie in ettari)

COMUNI ZONE ALTIMETRICHE	CONDUZIONE DIRETTA DEL COLTIVATORE				Conduzione con salariati	Conduzione a colonia parziaria appoderata	Altra forma di conduzione	Totale generale
	Con solo manodopera familiare	Con manodopera familiare prevalente	Con manodopera extrafamiliare prevalente	Totale				
Abbateggio	254,81	70,40	-	325,21	318,21	-	-	643,42
Alanno	1.582,44	46,07	-	1.628,51	360,44	-	-	1.988,95
Bolognaro	599,95	-	-	599,95	250,48	-	-	850,43
Brittoli	488,64	-	-	488,64	391,05	-	-	879,69
Bussi sul Tirino	157,22	1,50	-	158,72	969,78	-	-	1.128,50
Cappelle sul Tavo	154,54	19,22	48,28	222,04	62,75	-	-	284,79
Caramanico Terme	667,87	237,40	-	905,27	2.608,37	-	-	3.513,64
Carpineto della Nora	740,51	6,24	-	746,75	1.026,00	-	-	1.772,75
Castiglione a Casauria	423,65	-	28,46	452,11	124,93	-	-	577,04
Catignano	1.178,83	87,51	48,87	1.315,21	55,27	4,04	-	1.374,52
Cepagatti	1.524,65	100,55	139,80	1.765,00	253,20	3,93	-	2.022,13
Citta' Sant'Angelo	1.839,59	1.737,23	239,73	3.816,55	1.497,65	-	-	5.314,20
Civitaquana	1.414,87	-	46,00	1.460,87	-	7,00	-	1.467,87
Civitella Casanova	1.410,91	121,06	147,19	1.679,16	755,01	5,24	-	2.439,41
Collecervino	1.787,04	291,31	130,54	2.208,89	311,20	-	-	2.520,09
Corvara	645,78	-	-	645,78	266,83	-	-	912,61
Cugnoli	1.006,85	5,53	-	1.012,38	19,43	-	-	1.031,81
Elice	904,67	136,67	3,85	1.045,19	61,90	-	-	1.107,09
Farindola	1.036,86	39,50	0,40	1.076,76	1.687,20	6,00	-	2.769,96
Lettomanoppello	282,61	16,68	-	299,29	637,92	-	-	937,21
Loreto Aprutino	2.759,62	998,66	629,24	4.387,52	773,07	-	-	5.160,59
Manoppello	1.815,89	136,98	116,61	2.069,48	343,45	-	-	2.412,93
Montebello di Bertona	1.041,66	67,15	18,57	1.127,38	380,00	-	-	1.507,38
Montesilvano	750,24	39,66	53,69	843,59	123,44	-	-	967,03
Moscufo	1.138,18	317,29	88,36	1.543,83	162,58	14,94	-	1.721,35
Nocciano	695,67	121,95	56,27	873,89	181,95	-	-	1.055,84
Penne	6.697,03	395,54	114,01	7.206,58	688,82	-	-	7.895,40
Pescara	547,43	40,28	40,74	628,45	26,61	-	-	655,06
Pescosansonesco	545,53	-	-	545,53	709,49	-	-	1.255,02
Pianella	2.599,46	1.008,82	156,87	3.765,15	190,84	4,93	-	3.960,92
Picciano	170,69	300,92	254,21	725,82	28,75	3,30	-	757,87
Pietranico	841,37	-	-	841,37	90,30	-	-	931,67
Popoli	339,69	34,50	-	374,19	3.197,56	-	-	3.571,75
Roccamorice	303,92	14,97	-	318,89	627,82	-	-	946,71
Rosciano	1.415,13	283,51	63,39	1.762,03	131,19	-	-	1.893,22
Salle	87,07	-	-	87,07	4,83	-	-	91,90
Sant'Eufemia a Maiella	239,37	26,40	-	265,77	2.206,16	-	-	2.471,93
San Valentino in Abruzzo Cite	518,80	-	-	518,80	202,12	-	-	720,92
Scafa	318,24	16,70	-	334,94	63,12	-	-	398,06
Serramonacesca	227,74	287,80	-	515,54	254,09	-	-	769,63
Spoltore	1.694,43	294,82	406,78	2.396,03	422,02	-	-	2.818,05
Tocco da Casauria	443,29	191,24	94,46	728,99	755,23	-	-	1.484,22
Torre de' Passeri	96,90	51,89	24,66	173,45	43,54	-	-	216,99
Turrivalignani	142,72	-	13,06	155,78	46,51	-	-	202,29
Vicoli	656,05	19,44	17,72	693,21	17,15	-	-	710,36
Villa Celiera	481,32	14,80	-	496,12	391,00	-	-	887,12
TOTALE	44.669,73	7.580,19	2.981,76	55.231,68	23.719,26	49,38	-	79.000,32
ZONE ALTIMETRICHE								
Montagna	8.629,64	754,76	260,62	9.645,02	15.976,33	11,24	-	25.632,59
Collina	36.040,09	6.825,43	2.721,14	45.586,66	7.742,93	38,14	-	53.367,73
Pianura	-	-	-	-	-	-	-	-
TOTALE	44.669,73	7.580,19	2.981,76	55.231,68	23.719,26	49,38	-	79.000,32

Tavola 4.3 - Superficie agricola utilizzata (SAU) per forma di conduzione delle aziende, comune e zona altimetrica
(superficie in ettari)

COMUNI ZONE ALTIMETRICHE	CONDUZIONE DIRETTA DEL COLTIVATORE				Conduzione con salariati	Conduzione a colonia parziaria appoderata	Altra forma di conduzione	Totale generale
	Con solo manodopera familiare	Con manodopera familiare prevalente	Con manodopera extrafamiliare prevalente	Totale				
Abbateggio	156,38	43,40	-	199,78	74,18	-	-	273,96
Alanno	1.409,44	42,92	-	1.452,36	325,42	-	-	1.777,78
Bolognano	497,96	-	-	497,96	148,17	-	-	646,13
Brittoli	318,59	-	-	318,59	159,57	-	-	478,16
Bussi sul Tirino	132,97	0,50	-	133,47	449,43	-	-	582,90
Cappelle sul Tavo	142,96	18,17	47,50	208,63	59,50	-	-	268,13
Caramanico Terme	530,89	232,36	-	763,25	630,86	-	-	1.394,11
Carpineto della Nora	551,91	4,94	-	556,85	376,00	-	-	932,85
Castiglione a Casauria	335,12	-	27,92	363,04	99,31	-	-	462,35
Catignano	948,05	79,45	27,38	1.054,88	46,04	3,81	-	1.104,73
Cepagatti	1.428,71	95,79	130,16	1.654,66	236,01	3,83	-	1.894,50
Citta' Sant'Angelo	1.598,88	1.528,68	205,75	3.333,31	1.203,98	-	-	4.537,29
Civitaquana	1.202,66	-	35,70	1.238,36	-	6,50	-	1.244,86
Civitella Casanova	1.173,10	98,58	118,62	1.390,30	490,01	4,70	-	1.885,01
Collecervino	1.625,59	247,60	118,51	1.991,70	293,12	-	-	2.284,82
Corvara	523,99	-	-	523,99	114,36	-	-	638,35
Cugnoli	921,28	5,48	-	926,76	14,29	-	-	941,05
Elice	696,65	113,37	3,15	813,17	58,70	-	-	871,87
Farindola	771,22	34,80	0,30	806,32	297,95	5,33	-	1.109,60
Lettomanoppello	191,25	14,35	-	205,60	97,81	-	-	303,41
Loreto Aprutino	2.451,05	924,06	578,53	3.953,64	674,03	-	-	4.627,67
Manoppello	1.396,77	110,40	67,70	1.574,87	214,96	-	-	1.789,83
Montebello di Bertona	741,38	57,23	13,47	812,08	145,00	-	-	957,08
Montesilvano	659,10	35,01	46,65	740,76	90,47	-	-	831,23
Moscufò	1.032,55	302,34	77,43	1.412,32	132,72	14,57	-	1.559,61
Nocciano	645,17	116,70	53,79	815,66	172,97	-	-	988,63
Penne	5.473,97	355,31	98,48	5.927,76	332,13	-	-	6.259,89
Pescara	457,53	29,18	31,61	518,32	24,71	-	-	543,03
Pescosansonesco	398,25	-	-	398,25	253,18	-	-	651,43
Pianella	2.448,20	970,77	149,17	3.568,14	169,70	3,85	-	3.741,69
Picciano	106,28	239,54	244,35	590,17	23,95	3,26	-	617,38
Pietranico	691,80	-	-	691,80	67,64	-	-	759,44
Popoli	287,83	33,50	-	321,33	1.056,87	-	-	1.378,20
Roccamorice	223,55	13,56	-	237,11	214,72	-	-	451,83
Rosciano	1.230,37	229,75	56,22	1.516,34	108,57	-	-	1.624,91
Salle	84,31	-	-	84,31	4,20	-	-	88,51
Sant'Eufemia a Maiella	210,78	26,40	-	237,18	1.022,89	-	-	1.260,07
San Valentino in Abruzzo Cite	387,25	-	-	387,25	109,70	-	-	496,95
Scafa	221,56	16,60	-	238,16	28,22	-	-	266,38
Serramonacesca	195,85	286,39	-	482,24	251,31	-	-	733,55
Spoltore	1.531,81	273,40	336,92	2.142,13	368,98	-	-	2.511,11
Tocco da Casauria	352,26	170,12	89,37	611,75	272,44	-	-	884,19
Torre de' Passeri	88,38	51,85	21,28	161,51	31,07	-	-	192,58
Turrivalignani	110,77	-	10,90	121,67	19,52	-	-	141,19
Vicoli	438,29	14,10	16,52	468,91	16,30	-	-	485,21
Villa Celiera	304,20	8,20	-	312,40	160,50	-	-	472,90
TOTALE	37.326,86	6.824,80	2.607,38	46.759,04	11.141,46	45,85	-	57.946,35
ZONE ALTIMETRICHE								
Montagna	6.605,23	680,19	221,76	7.507,18	5.647,98	10,03	-	13.165,19
Collina	30.721,63	6.144,61	2.385,62	39.251,86	5.493,48	35,82	-	44.781,16
Pianura	-	-	-	-	-	-	-	-
TOTALE	37.326,86	6.824,80	2.607,38	46.759,04	11.141,46	45,85	-	57.946,35

Tavola 4.4 - Aziende per titolo di possesso dei terreni, comune e zona altimetrica

COMUNI ZONE ALTIMETRICHE	TITOLO DI POSSESSO DEI TERRENI							Totale
	Proprietà	Affitto	Uso gratuito	Parte in proprietà e parte in affitto	Parte in proprietà e parte in uso gratuito	Parte in affitto e parte in uso gratuito	Parte in proprietà, parte in affitto e parte in uso gratuito	
Abbateggio	48	-	-	11	5	-	2	66
Alanno	327	11	4	35	30	2	12	421
Bolognano	108	2	1	4	9	-	4	128
Brittoli	82	-	-	2	6	-	-	90
Bussi sul Tirino	100	6	1	14	2	1	-	124
Cappelle sul Tavo	92	-	7	-	13	-	2	114
Caramanico Terme	80	-	-	-	2	-	-	82
Carpineto della Nora	99	8	1	10	7	-	4	129
Castiglione a Casauria	246	1	4	4	12	-	1	268
Catignano	252	8	-	14	3	-	-	277
Cepagatti	694	13	10	26	30	-	2	775
Citta' Sant'Angelo	887	33	21	36	28	2	-	1.007
Civitaquana	319	7	-	9	5	1	-	341
Civitella Casanova	236	18	2	13	4	-	1	274
Collecervino	873	19	33	17	22	2	4	970
Corvara	60	2	-	10	4	1	3	80
Cugnoli	269	1	-	18	2	-	-	290
Elice	344	8	6	5	29	-	2	394
Farindola	227	10	-	2	-	-	-	239
Lettomanoppello	86	-	6	3	16	-	3	114
Loreto Aprutino	1.225	24	3	14	16	1	-	1.283
Manoppello	629	29	23	29	31	-	-	741
Montebello di Bertona	141	1	1	8	1	-	-	152
Montesilvano	461	8	6	2	2	-	1	480
Moscufo	486	14	9	18	19	2	-	548
Nocciano	264	6	3	6	-	-	-	279
Penne	1.071	15	13	38	42	-	3	1.182
Pescara	566	2	1	1	-	-	-	570
Pescosansonesco	95	2	-	8	6	-	2	113
Pianella	988	13	4	26	26	-	1	1.058
Picciano	205	1	-	5	1	-	-	212
Pietranico	68	1	-	10	27	1	14	121
Popoli	77	1	1	3	2	1	1	86
Roccamorice	27	1	1	7	5	-	5	46
Rosciano	417	10	4	19	12	-	3	465
Salle	10	-	-	1	1	-	1	13
Sant'Eufemia a Maiella	18	2	-	-	-	-	-	20
San Valentino in Abruzzo Cite	123	2	1	13	12	-	3	154
Scafa	95	4	1	8	5	-	4	117
Serramonacesca	30	1	-	9	2	-	1	43
Spoltore	650	10	10	12	17	1	1	701
Tocco da Casauria	522	1	6	4	4	-	1	538
Torre de' Passeri	51	-	-	-	1	-	-	52
Turrivalignani	74	-	-	2	8	-	-	84
Vicoli	105	1	2	6	19	-	4	137
Villa Celiera	149	-	-	11	-	-	-	160
TOTALE	13.976	296	185	493	488	15	85	15.538
ZONE ALTIMETRICHE								
Montagna	1.923	52	13	93	44	3	18	2.146
Collina	12.053	244	172	400	444	12	67	13.392
Pianura	-	-	-	-	-	-	-	-
TOTALE	13.976	296	185	493	488	15	85	15.538

Tavola 4.5 - Superficie totale per titolo di possesso dei terreni, comune e zona altimetrica (superficie in ettari)

COMUNI ZONE ALTIMETRICHE	TITOLO DI POSSESSO DEI TERRENI							Totale
	Proprietà	Affitto	Uso gratuito	Parte in proprietà e parte in affitto	Parte in proprietà e parte in uso gratuito	Parte in affitto e parte in uso gratuito	Parte in proprietà, parte in affitto e parte in uso gratuito	
Abbateggio	409,17	-	-	160,23	52,02	-	22,00	643,42
Alanno	1.175,74	111,22	27,64	395,41	139,72	13,34	125,88	1.988,95
Bolognano	405,91	2,18	13,34	23,74	89,44	-	315,82	850,43
Brittoli	798,96	-	-	36,39	44,34	-	-	879,69
Bussi sul Tirino	1.069,45	4,46	0,05	36,82	2,72	15,00	-	1.128,50
Cappelle sul Tavo	230,65	-	10,48	-	29,36	-	14,30	284,79
Caramanico Terme	3.310,64	-	-	-	203,00	-	-	3.513,64
Carpineto della Nora	1.500,18	65,66	5,58	78,05	69,34	-	53,94	1.772,75
Castiglione a Casauria	448,03	3,50	6,14	58,57	29,50	-	31,30	577,04
Catignano	1.097,14	73,52	-	178,78	25,08	-	-	1.374,52
Cepagatti	1.464,09	130,24	100,40	174,83	128,90	-	23,67	2.022,13
Citta' Sant'Angelo	4.199,91	379,48	73,55	506,73	128,52	26,01	-	5.314,20
Civitaquana	1.180,89	79,38	-	167,30	23,50	16,80	-	1.467,87
Civitella Casanova	2.089,36	118,65	21,29	169,97	29,74	-	10,40	2.439,41
Collecervino	1.845,85	273,25	89,29	155,09	126,52	14,04	16,05	2.520,09
Corvara	612,73	16,16	-	158,81	68,03	12,67	44,21	912,61
Cugnoli	859,42	5,40	-	157,61	9,38	-	-	1.031,81
Elice	804,82	36,23	14,16	24,12	101,46	-	126,30	1.107,09
Farindola	2.700,91	61,70	-	7,35	-	-	-	2.769,96
Lettomanoppello	785,13	-	10,65	64,77	54,65	-	22,01	937,21
Loreto Aprutino	4.528,41	178,81	4,34	342,12	96,04	10,87	-	5.160,59
Manoppello	1.648,04	195,24	111,97	291,88	165,80	-	-	2.412,93
Montebello di Bertona	1.308,71	15,98	4,60	166,75	11,34	-	-	1.507,38
Montesilvano	787,76	30,70	29,71	5,71	101,85	-	11,30	967,03
Moscufò	1.387,43	96,14	15,23	145,97	54,58	22,00	-	1.721,35
Nocciano	898,31	77,08	6,37	74,08	-	-	-	1.055,84
Penne	6.754,01	125,07	108,27	491,41	371,56	-	45,08	7.895,40
Pescara	637,54	2,00	2,00	13,52	-	-	-	655,06
Pescosansonesco	1.015,79	20,08	-	155,09	23,27	-	40,79	1.255,02
Pianella	3.393,92	81,41	21,49	277,93	155,32	-	30,85	3.960,92
Picciano	521,16	0,80	-	235,51	0,40	-	-	757,87
Pietranico	359,27	7,53	-	104,30	236,88	34,12	189,57	931,67
Popoli	498,84	0,36	0,41	202,75	2.852,28	0,46	16,65	3.571,75
Roccamorice	749,98	2,07	6,14	107,95	36,66	-	43,91	946,71
Rosciano	1.318,86	108,79	151,64	227,64	42,09	-	44,20	1.893,22
Salle	47,14	-	-	20,00	3,50	-	21,26	91,90
Sant'Eufemia a Maiella	350,01	2.121,92	-	-	-	-	-	2.471,93
San Valentino in Abruzzo Cite	527,26	14,00	13,89	75,87	57,10	-	32,80	720,92
Scafa	265,41	22,31	0,64	29,64	19,95	-	60,11	398,06
Serramonacesca	363,36	5,90	-	147,51	12,06	-	240,80	769,63
Spoltore	2.428,73	64,38	31,31	107,03	159,26	14,57	12,77	2.818,05
Tocco da Casauria	1.366,37	12,87	2,47	60,77	5,35	-	36,39	1.484,22
Torre de' Passeri	213,94	-	-	-	3,05	-	-	216,99
Turrivalignani	158,87	-	-	7,93	35,49	-	-	202,29
Vicoli	401,35	11,00	9,93	128,57	112,74	-	46,77	710,36
Villa Celiera	835,42	-	-	51,70	-	-	-	887,12
TOTALE	59.754,87	4.555,47	892,98	6.026,20	5.911,79	179,88	1.679,13	79.000,32
ZONE ALTIMETRICHE								
Montagna	18.254,49	2.439,91	40,54	1.252,40	3.349,57	28,13	267,55	25.632,59
Collina	41.500,38	2.115,56	852,44	4.773,80	2.562,22	151,75	1.411,58	53.367,73
Pianura	-	-	-	-	-	-	-	-
TOTALE	59.754,87	4.555,47	892,98	6.026,20	5.911,79	179,88	1.679,13	79.000,32

Tavola 4.6 - Superficie agricola utilizzata (SAU) per titolo di possesso dei terreni, comune e zona altimetrica (superficie in ettari)

COMUNI ZONE ALTIMETRICHE	TITOLO DI POSSESSO DEI TERRENI							Totale
	Proprietà	Affitto	Uso gratuito	Parte in proprietà e parte in affitto	Parte in proprietà e parte in uso gratuito	Parte in affitto e parte in uso gratuito	Parte in proprietà, parte in affitto e parte in uso gratuito	
Abbateggio	122,40	-	-	93,59	42,60	-	15,37	273,96
Alanno	1.038,67	100,63	25,06	355,59	124,89	12,79	120,15	1.777,78
Bolognano	254,12	1,17	13,34	20,29	74,76	-	282,45	646,13
Brittoli	413,16	-	-	30,25	34,75	-	-	478,16
Bussi sul Tirino	528,28	28,36	0,05	26,21	-	-	-	582,90
Cappelle sul Tavo	216,63	-	9,69	-	28,01	-	13,80	268,13
Caramanico Terme	1.198,15	-	-	-	195,96	-	-	1.394,11
Carpineto della Nora	708,98	53,82	4,28	64,38	53,19	-	48,20	932,85
Castiglione a Casauria	349,73	3,40	6,19	57,77	18,26	-	27,00	462,35
Catignano	871,64	62,69	-	151,05	19,35	-	-	1.104,73
Cepagatti	1.360,32	122,36	97,91	170,46	120,58	-	22,87	1.894,50
Citta' Sant'Angelo	3.551,09	336,25	55,47	458,02	113,22	23,24	-	4.537,29
Civitaquana	992,07	64,40	-	153,94	21,15	13,30	-	1.244,86
Civitella Casanova	1.576,72	101,79	19,53	152,19	25,18	-	9,60	1.885,01
Collecervino	1.651,93	258,23	83,54	146,93	116,19	13,80	14,20	2.284,82
Corvara	381,39	13,48	-	146,32	53,24	11,78	32,14	638,35
Cugnoli	780,49	8,45	-	142,85	9,26	-	-	941,05
Elice	633,53	30,18	11,77	21,52	71,22	-	103,65	871,87
Farindola	1.046,50	58,00	-	5,10	-	-	-	1.109,60
Lettomanoppello	182,09	3,60	7,30	53,05	38,31	-	19,06	303,41
Loreto Aprutino	4.055,76	159,67	4,33	311,36	85,92	10,63	-	4.627,67
Manoppello	1.155,66	185,75	81,57	242,25	124,60	-	-	1.789,83
Montebello di Bertona	789,36	13,68	2,20	142,85	8,99	-	-	957,08
Montesilvano	674,84	28,50	22,93	5,46	88,50	-	11,00	831,23
Moscufo	1.244,04	90,18	13,64	141,01	50,44	20,30	-	1.559,61
Nocciano	837,42	75,94	6,17	69,10	-	-	-	988,63
Penne	5.342,40	103,48	84,07	431,33	257,28	-	41,33	6.259,89
Pescara	529,06	2,00	1,97	10,00	-	-	-	543,03
Pescosansonesco	458,17	15,64	-	120,97	17,88	-	38,77	651,43
Pianella	3.209,89	78,72	19,39	266,09	137,65	-	29,95	3.741,69
Picciano	387,03	-	-	229,96	0,39	-	-	617,38
Pietranico	269,07	7,34	-	92,74	191,36	29,32	169,61	759,44
Popoli	448,33	0,36	0,39	198,84	714,28	0,46	15,54	1.378,20
Roccamorice	299,27	1,65	6,04	85,65	24,80	-	34,42	451,83
Rosciano	1.136,77	101,46	111,24	200,51	33,68	-	41,25	1.624,91
Salle	44,41	-	-	19,90	3,20	21,00	-	88,51
Sant'Eufemia a Maiella	290,26	969,81	-	-	-	-	-	1.260,07
San Valentino in Abruzzo Cite	356,17	4,61	7,45	63,96	37,16	-	27,60	496,95
Scafa	167,26	18,49	0,41	16,69	13,45	-	50,08	266,38
Serramonacesca	344,21	4,34	-	133,91	10,50	-	240,59	733,55
Spoltore	2.145,26	61,45	29,74	102,93	145,76	13,57	12,40	2.511,11
Tocco da Casauria	817,65	17,00	1,99	14,42	2,25	-	30,88	884,19
Torre de' Passeri	191,46	-	-	-	1,12	-	-	192,58
Turrivalignani	104,34	-	-	6,65	30,20	-	-	141,19
Vicoli	286,84	10,20	7,30	88,00	71,07	11,30	10,50	485,21
Villa Celiera	443,10	-	-	29,80	-	-	-	472,90
TOTALE	43.885,92	3.197,08	734,96	5.273,89	3.210,60	181,49	1.462,41	57.946,35
ZONE ALTIMETRICHE								
Montagna	9.443,73	1.273,59	34,48	1.036,88	1.133,72	33,24	209,55	13.165,19
Collina	34.442,19	1.923,49	700,48	4.237,01	2.076,88	148,25	1.252,86	44.781,16
Pianura	-	-	-	-	-	-	-	-
TOTALE	43.885,92	3.197,08	734,96	5.273,89	3.210,60	181,49	1.462,41	57.946,35

Tavola 4.7 - Aziende per classe di superficie totale, comune e zona altimetrica

COMUNI ZONE ALTIMETRICHE	CLASSI DI SUPERFICIE TOTALE (superficie in ettari)									Totale
	Senza superficie	Meno di 1	1 -- 2	2 -- 5	5 -- 10	10 -- 20	20 -- 50	50 -- 100	100 ed oltre	
Abbateggio	-	9	13	22	11	6	3	1	1	66
Alanno	-	82	98	114	77	36	14	-	-	421
Bolognano	-	31	33	36	17	5	2	2	2	128
Brittoli	-	8	15	28	26	9	3	-	1	90
Bussi sul Tirino	-	85	17	10	5	3	2	1	1	124
Cappelle sul Tavo	-	46	42	18	5	1	1	1	-	114
Caramanico Terme	-	-	4	24	27	17	8	-	2	82
Carpineto della Nora	-	1	13	44	56	12	2	-	1	129
Castiglione a Casauria	1	150	45	52	9	8	4	-	-	269
Catignano	-	31	65	92	52	30	7	-	-	277
Cepagatti	-	374	167	146	53	18	16	1	-	775
Citta' Sant'Angelo	-	321	218	243	118	62	35	6	4	1.007
Civitaquana	-	56	82	120	49	27	6	1	-	341
Civitella Casanova	1	6	32	119	82	19	13	1	2	275
Collecervino	-	457	213	203	59	25	10	1	2	970
Corvara	-	-	6	26	20	17	10	-	1	80
Cugnoli	-	79	67	79	46	16	3	-	-	290
Elice	-	137	98	106	39	12	-	1	1	394
Farindola	-	15	35	108	62	16	2	-	1	239
Lettomanoppello	-	26	39	34	11	2	-	1	1	114
Loreto Aprutino	-	411	362	290	120	65	22	10	3	1.283
Manoppello	-	239	177	198	85	31	8	2	1	741
Montebello di Bertona	-	1	18	61	35	25	10	1	1	152
Montesilvano	-	248	117	74	27	12	1	1	-	480
Moscufo	-	183	132	127	70	30	6	-	-	548
Nocciano	-	95	60	74	22	17	10	1	-	279
Penne	-	198	214	315	239	150	55	8	3	1.182
Pescara	-	412	92	52	7	4	3	-	-	570
Pescosansonesco	-	7	30	46	12	12	5	-	1	113
Pianella	-	237	287	320	134	60	19	-	1	1.058
Picciano	-	75	51	60	17	5	3	-	1	212
Pietranico	-	5	27	49	14	18	5	2	1	121
Popoli	-	43	20	10	5	3	2	-	3	86
Roccamorice	-	-	6	18	12	5	4	-	1	46
Rosciano	-	112	115	132	60	39	4	3	-	465
Salle	-	6	1	3	-	-	3	-	-	13
Sant'Eufemia a Maiella	-	-	-	2	6	5	4	2	1	20
San Valentino in Abruzzo Cite	-	32	37	48	25	7	3	2	-	154
Scafa	-	31	36	26	17	5	2	-	-	117
Serramonacesca	-	5	1	16	13	4	2	-	2	43
Spoltore	-	173	210	198	75	37	4	1	3	701
Tocco da Casauria	-	311	96	90	23	11	5	1	1	538
Torre de' Passeri	-	28	12	3	3	2	3	1	-	52
Turrivalignani	-	25	34	15	6	4	-	-	-	84
Vicoli	-	8	35	47	28	17	1	1	-	137
Villa Celiera	-	9	46	77	26	1	-	-	1	160
TOTALE	2	4.808	3.518	3.975	1.905	910	325	53	44	15.540
ZONE ALTIMETRICHE										
Montagna	1	492	339	666	397	155	73	6	18	2.147
Collina	1	4.316	3.179	3.309	1.508	755	252	47	26	13.393
Pianura	-	-	-	-	-	-	-	-	-	-
TOTALE	2	4.808	3.518	3.975	1.905	910	325	53	44	15.540

Tavola 4.8 - Superficie totale per classe di superficie, comune e zona altimetrica (superficie in ettari)

COMUNI ZONE ALTIMETRICHE	CLASSI DI SUPERFICIE TOTALE								Totale
	Meno di 1	1 – 2	2 -- 5	5 --10	10 - 20	20 -- 50	50 -- 100	100 ed oltre	
Abbateggio	5,09	20,76	69,05	77,73	75,33	72,80	59,60	263,06	643,42
Alanno	51,53	139,23	372,13	552,54	494,92	378,60	-	-	1.988,95
Bolognano	19,30	50,66	115,68	111,95	80,02	54,53	130,86	287,43	850,43
Brittoli	6,30	20,37	90,99	172,71	129,67	68,60	-	391,05	879,69
Bussi sul Tirino	27,89	22,33	30,47	32,49	44,00	68,32	73,00	830,00	1.128,50
Cappelle sul Tavo	27,35	56,30	59,29	32,37	11,50	47,08	50,90	-	284,79
Caramanico Terme	-	5,78	78,92	170,43	245,41	208,73	-	2.804,37	3.513,64
Carpineto della Nora	0,20	19,15	138,46	388,11	141,83	59,00	-	1.026,00	1.772,75
Castiglione a Casauria	68,73	62,87	155,33	59,63	115,26	115,22	-	-	577,04
Catignano	21,87	87,78	305,25	356,48	408,27	194,87	-	-	1.374,52
Cepagatti	172,73	225,47	437,41	352,17	267,47	509,13	57,75	-	2.022,13
Citta' Sant'Angelo	170,73	298,59	761,00	817,17	828,93	1.057,10	494,79	885,89	5.314,20
Civitaquana	36,47	117,16	373,09	329,43	361,32	185,30	65,10	-	1.467,87
Civitella Casanova	4,18	48,84	384,03	565,20	265,50	372,93	80,00	718,73	2.439,41
Collecorvino	196,58	289,69	630,50	407,39	327,62	291,01	80,33	296,97	2.520,09
Corvara	-	8,00	85,93	134,72	212,04	271,92	-	200,00	912,61
Cugnoli	41,72	99,22	266,83	299,82	224,33	99,89	-	-	1.031,81
Elice	74,06	137,00	311,56	258,17	152,50	-	57,00	116,80	1.107,09
Farindola	9,44	46,58	351,15	408,79	209,10	63,20	-	1.681,70	2.769,96
Lettomanoppello	16,59	52,27	94,88	79,22	23,88	-	50,47	619,90	937,21
Loreto Aprutino	237,76	504,55	884,41	842,96	900,84	657,30	665,75	467,02	5.160,59
Manoppello	129,78	249,55	625,40	553,67	403,36	235,33	110,75	105,09	2.412,93
Montebello di Bertona	0,80	27,62	200,70	237,55	339,68	255,03	66,00	380,00	1.507,38
Montesilvano	128,26	155,87	222,65	180,64	161,36	21,00	97,25	-	967,03
Moscufo	92,02	186,01	399,02	506,54	379,20	158,56	-	-	1.721,35
Nocciano	47,74	81,19	223,22	157,35	215,88	240,60	89,86	-	1.055,84
Penne	108,38	294,70	1.013,19	1.622,44	2.040,42	1.571,71	549,23	695,33	7.895,40
Pescara	193,18	122,17	145,94	53,57	58,05	82,15	-	-	655,06
Pescosansonesco	4,16	44,67	139,38	78,77	164,18	143,86	-	680,00	1.255,02
Pianella	151,00	402,78	1.003,38	904,76	830,41	552,59	-	116,00	3.960,92
Picciano	38,59	68,70	189,94	110,39	64,19	69,95	-	216,11	757,87
Pietranico	4,05	42,16	152,69	101,06	241,32	135,67	154,72	100,00	931,67
Popoli	21,03	31,30	27,92	38,09	52,56	65,63	-	3.335,22	3.571,75
Roccamorice	-	8,27	59,76	80,37	72,34	105,97	-	620,00	946,71
Rosciano	66,86	164,09	413,15	408,17	541,46	100,76	198,73	-	1.893,22
Salle	3,68	1,05	9,91	-	-	77,26	-	-	91,90
Sant'Eufemia a Maiella	-	-	5,95	45,23	69,56	113,78	141,89	2.095,52	2.471,93
San Valentino in Abruzzo Cite	22,81	54,05	147,46	170,26	92,81	85,16	148,37	-	720,92
Scafa	20,10	51,75	84,90	117,76	65,84	57,71	-	-	398,06
Serramonacesca	3,22	1,25	56,25	95,59	57,04	71,64	-	484,64	769,63
Spoltore	108,80	291,36	604,68	511,24	484,73	132,98	52,88	631,38	2.818,05
Tocco da Casauria	140,24	134,55	279,54	153,17	157,63	158,83	52,42	407,84	1.484,22
Torre de' Passeri	13,61	16,00	7,80	20,85	32,20	76,53	50,00	-	216,99
Turrialignani	18,49	47,92	42,87	38,46	54,55	-	-	-	202,29
Vicoli	5,67	49,93	153,24	188,00	233,06	23,50	56,96	-	710,36
Villa Celiera	6,75	70,36	239,66	168,05	11,30	-	-	391,00	887,12
TOTALE	2.517,74	4.909,90	12.444,96	12.991,46	12.342,87	9.311,73	3.634,61	20.847,05	79.000,32
ZONE ALTIMETRICHE									
Montagna	224,67	488,87	2.122,77	2.673,68	2.114,80	2.033,06	413,31	15.561,43	25.632,59
Collina	2.293,07	4.421,03	10.322,19	10.317,78	10.228,07	7.278,67	3.221,30	5.285,62	53.367,73
Pianura	-	-	-	-	-	-	-	-	-
TOTALE	2.517,74	4.909,90	12.444,96	12.991,46	12.342,87	9.311,73	3.634,61	20.847,05	79.000,32

Tavola 4.9 - Aziende per classe di superficie agricola utilizzata (SAU), comune e zona altimetrica

COMUNI ZONE ALTIMETRICHE	CLASSI DI SUPERFICIE AGRICOLA UTILIZZATA (in ettari)									Totale
	Senza superficie	Meno di 1	1 -- 2	2 -- 5	5 -- 10	10 -- 20	20 -- 50	50 -- 100	100 ed oltre	
Abbateggio	-	30	7	16	7	3	2	1	-	66
Alanno	-	117	97	87	75	34	11	-	-	421
Bolognano	3	65	22	20	8	6	-	3	1	128
Brittoli	3	28	15	22	11	8	2	-	1	90
Bussi sul Tirino	2	91	13	8	6	3	-	-	1	124
Cappelle sul Tavo	-	62	26	18	5	1	2	-	-	114
Caramanico Terme	-	9	8	28	14	16	5	-	2	82
Carpineto della Nora	-	10	24	52	36	4	2	-	1	129
Castiglione a Casauria	5	173	37	38	6	7	3	-	-	269
Catignano	-	77	47	81	43	23	6	-	-	277
Cepagatti	-	409	155	133	46	16	15	1	-	775
Citta' Sant'Angelo	5	365	216	221	112	56	22	7	3	1.007
Civitaquana	-	82	86	110	33	23	6	1	-	341
Civitella Casanova	2	16	49	118	59	20	8	2	1	275
Collecervino	-	499	207	175	56	23	7	2	1	970
Corvara	-	7	12	26	16	11	7	1	-	80
Cugnoli	-	95	57	82	38	15	3	-	-	290
Elice	-	199	80	81	26	6	-	2	-	394
Farindola	-	46	52	89	39	10	2	-	1	239
Lettomanoppello	-	66	25	13	6	2	1	1	-	114
Loreto Aprutino	1	491	337	255	106	62	19	9	3	1.283
Manoppello	2	367	120	160	62	21	8	1	-	741
Montebello di Bertona	-	25	28	46	26	22	3	1	1	152
Montesilvano	1	283	100	60	27	8	-	1	-	480
Moscufo	-	215	112	124	69	23	5	-	-	548
Nocciano	-	109	62	60	24	15	8	1	-	279
Penne	10	286	201	310	222	111	36	4	2	1.182
Pescara	-	445	77	35	8	2	3	-	-	570
Pescosansonesco	-	35	29	28	8	8	4	-	1	113
Pianella	-	281	271	309	126	54	16	-	1	1.058
Picciano	1	94	54	47	11	4	-	-	1	212
Pietranico	-	27	33	31	10	13	4	3	-	121
Popoli	1	61	9	4	3	3	2	-	3	86
Roccamorice	-	3	11	16	8	4	3	-	1	46
Rosciano	-	154	115	97	58	36	3	2	-	465
Salle	-	7	-	3	-	1	2	-	-	13
Sant'Eufemia a Maiella	-	-	1	3	5	4	5	1	1	20
San Valentino in Abruzzo Cite	-	57	31	37	22	3	4	-	-	154
Scafa	-	66	19	19	9	2	2	-	-	117
Serramonacesca	-	6	2	17	11	3	2	-	2	43
Spoltore	2	215	195	179	76	27	3	1	3	701
Tocco da Casauria	2	346	81	76	19	9	4	1	-	538
Torre de' Passeri	-	31	11	2	2	2	3	1	-	52
Turrivalignani	1	45	24	7	5	2	-	-	-	84
Vicoli	-	29	35	43	19	10	1	-	-	137
Villa Celiera	-	53	52	44	10	-	-	-	1	160
TOTALE	41	6.177	3.245	3.430	1.588	736	244	47	32	15.540
ZONE ALTIMETRICHE										
Montagna	10	737	384	563	260	123	49	6	15	2.147
Collina	31	5.440	2.861	2.867	1.328	613	195	41	17	13.393
Pianura	-	-	-	-	-	-	-	-	-	-
TOTALE	41	6.177	3.245	3.430	1.588	736	244	47	32	15.540

Tavola 4.10 - Superficie agricola utilizzata (SAU) per classe di SAU, comune e zona altimetrica (superficie in ettari)

COMUNI ZONE ALTIMETRICHE	CLASSI DI SUPERFICIE AGRICOLA UTILIZZATA								Totale
	Meno di 1	1 -- 2	2 -- 5	5 -- 10	10 -- 20	20 -- 50	50 -- 100	100 ed oltre	
Abbateggio	13,27	10,18	38,93	47,97	50,19	57,84	55,58	-	273,96
Alanno	63,97	139,27	290,05	524,21	463,22	297,06	-	-	1.777,78
Bolognano	31,77	31,83	64,58	48,96	93,04	-	222,90	153,05	646,13
Brittoli	12,76	21,49	71,66	68,35	99,19	45,14	-	159,57	478,16
Bussi sul Tirino	28,49	17,36	22,60	38,57	47,88	-	-	428,00	582,90
Cappelle sul Tavo	38,04	35,83	56,40	30,86	11,20	95,80	-	-	268,13
Caramanico Terme	5,01	11,66	92,27	97,91	221,91	138,53	-	826,82	1.394,11
Carpineto della Nora	4,84	35,32	171,97	244,15	44,17	56,40	-	376,00	932,85
Castiglione a Casauria	70,38	49,90	106,90	45,42	100,33	89,42	-	-	462,35
Catignano	44,53	64,62	263,47	291,93	286,10	154,08	-	-	1.104,73
Cepagatti	185,35	214,08	413,20	308,88	248,61	468,63	55,75	-	1.894,50
Citta' Sant'Angelo	182,89	299,17	694,64	775,06	771,10	667,71	518,89	627,83	4.537,29
Civitaquana	48,07	118,17	340,64	222,18	285,06	166,60	64,14	-	1.244,86
Civitella Casanova	10,55	74,73	391,63	391,38	282,36	214,26	139,33	380,77	1.885,01
Collecervino	204,44	285,61	546,01	389,93	313,66	206,87	173,30	165,00	2.284,82
Corvara	4,04	16,26	87,11	119,47	150,75	189,72	71,00	-	638,35
Cugnoli	49,07	80,82	273,08	243,44	205,63	89,01	-	-	941,05
Elice	100,10	115,13	249,32	184,99	73,33	-	149,00	-	871,87
Farindola	27,17	69,23	280,08	253,02	128,60	56,50	-	295,00	1.109,60
Lettomanoppello	35,85	34,46	38,12	40,71	22,62	45,45	86,20	-	303,41
Loreto Aprutino	272,96	459,85	775,73	725,09	816,95	574,47	578,46	424,16	4.627,67
Manoppello	168,63	165,90	503,63	418,58	277,46	197,73	57,90	-	1.789,83
Montebello di Bertona	13,64	38,65	145,64	172,12	295,36	89,23	57,44	145,00	957,08
Montesilvano	138,84	133,10	178,83	186,29	110,17	-	84,00	-	831,23
Moscufo	104,90	153,80	385,20	492,73	298,44	124,54	-	-	1.559,61
Nocciano	52,20	87,35	189,20	176,03	205,45	195,40	83,00	-	988,63
Penne	146,26	284,50	1.020,92	1.559,42	1.543,19	1.006,17	291,83	407,60	6.259,89
Pescara	191,49	99,84	98,83	49,22	24,00	79,65	-	-	543,03
Pescosansonesco	23,89	41,98	88,30	53,67	107,10	98,49	-	238,00	651,43
Pianella	173,13	383,32	971,52	869,67	768,65	471,40	-	104,00	3.741,69
Picciano	45,61	70,29	152,91	73,46	60,15	-	-	214,96	617,38
Pietranico	17,46	48,61	95,86	79,81	169,87	106,87	240,96	-	759,44
Popoli	24,24	13,08	9,16	25,95	51,42	60,26	-	1.194,09	1.378,20
Roccamorice	1,57	15,51	54,61	49,38	53,33	67,43	-	210,00	451,83
Rosciano	82,01	162,71	308,21	392,67	472,08	104,39	102,84	-	1.624,91
Salle	3,51	-	9,10	-	19,90	56,00	-	-	88,51
Sant'Eufemia a Maiella	-	1,93	10,60	35,90	58,11	148,45	61,67	943,41	1.260,07
San Valentino in Abruzzo Cite	33,54	43,88	116,49	148,33	44,50	110,21	-	-	496,95
Scafa	33,71	28,04	63,92	61,37	30,80	48,54	-	-	266,38
Serramonacesca	2,96	2,92	57,08	77,50	39,95	69,14	-	484,00	733,55
Spoltore	136,32	277,95	556,26	530,13	366,14	106,87	51,00	486,44	2.511,11
Tocco da Casauria	155,15	110,03	224,68	125,21	114,15	103,40	51,57	-	884,19
Torre de' Passeri	11,80	12,94	4,14	12,65	30,77	70,28	50,00	-	192,58
Turrivalignani	28,24	30,95	23,51	35,46	23,03	-	-	-	141,19
Vicoli	17,90	48,68	129,46	123,27	137,20	28,70	-	-	485,21
Villa Celiera	36,60	75,15	139,35	61,30	-	-	-	160,50	472,90
TOTALE	3.077,15	4.516,08	10.805,80	10.902,60	10.017,12	6.956,64	3.246,76	8.424,20	57.946,35
ZONE ALTIMETRICHE									
Montagna	351,46	542,38	1.798,76	1.736,38	1.674,23	1.323,81	381,01	5.357,16	13.165,19
Collina	2.725,69	3.973,70	9.007,04	9.166,22	8.342,89	5.632,83	2.865,75	3.067,04	44.781,16
Pianura	-	-	-	-	-	-	-	-	-
TOTALE	3.077,15	4.516,08	10.805,80	10.902,60	10.017,12	6.956,64	3.246,76	8.424,20	57.946,35

Tavola 4.11 - Superficie aziendale secondo l'utilizzazione dei terreni per comune e zona altimetrica (superficie in ettari)

COMUNI ZONE ALTIMETRICHE	SUPERFICIE AGRICOLA UTILIZZATA				Arboricoltura da legno	Boschi	SUPERFICIE AGRARIA NON UTILIZZATA		Altra superficie	Totale
	Seminativi	Coltivazioni legnose agrarie	Prati permanenti e pascoli	Totale			Totale	Di cui destinata ad attività ricreative		
Abbateggio	129,44	42,85	101,67	273,96	-	245,13	120,68	0,75	3,65	643,42
Alanno	1.371,23	365,40	41,15	1.777,78	3,23	37,74	83,48	-	86,72	1.988,95
Bolognano	477,56	101,15	67,42	646,13	30,99	92,28	67,65	0,26	13,38	850,43
Brittoli	237,67	53,86	186,63	478,16	-	262,14	122,28	-	17,11	879,69
Bussi sul Tirino	108,20	32,95	441,75	582,90	5,05	477,94	58,09	-	4,52	1.128,50
Cappelle sul Tavo	179,31	88,82	-	268,13	-	-	1,45	-	15,21	284,79
Caramanico Terme	314,31	30,19	1.049,61	1.394,11	0,50	1.427,36	683,55	-	8,12	3.513,64
Carpineto della Nora	430,07	114,86	387,92	932,85	-	614,75	150,74	-	74,41	1.772,75
Castiglione a Casauria	193,08	219,33	49,94	462,35	0,43	39,43	63,19	0,98	11,64	577,04
Catignano	638,78	446,11	19,84	1.104,73	8,96	71,13	142,36	0,51	47,34	1.374,52
Cepagatti	1.356,16	532,34	6,00	1.894,50	5,46	16,45	20,12	1,00	85,60	2.022,13
Citta' Sant'Angelo	3.001,20	1.395,46	140,63	4.537,29	137,78	66,13	356,99	3,54	216,01	5.314,20
Civitaquana	1.022,21	219,95	2,70	1.244,86	0,30	61,84	72,46	-	88,41	1.467,87
Civitella Casanova	999,55	262,90	622,56	1.885,01	5,10	401,48	84,44	-	63,38	2.439,41
Collecervino	1.444,85	802,53	37,44	2.284,82	13,97	50,43	50,48	0,90	120,39	2.520,09
Corvara	486,98	69,96	81,41	638,35	3,00	130,77	91,50	-	48,99	912,61
Cugnoli	606,38	321,12	13,55	941,05	2,00	28,95	42,17	-	17,64	1.031,81
Elice	501,26	359,81	10,80	871,87	3,87	9,91	182,12	0,05	39,32	1.107,09
Farindola	574,17	91,81	443,62	1.109,60	5,65	1.304,74	159,85	-	190,12	2.769,96
Lettomanoppello	95,46	71,85	136,10	303,41	-	522,98	42,22	-	68,60	937,21
Loreto Aprutino	2.369,14	2.213,55	44,98	4.627,67	31,24	115,13	157,11	-	229,44	5.160,59
Manoppello	1.160,51	598,47	30,85	1.789,83	76,33	123,44	329,13	-	94,20	2.412,93
Montebello di Bertona	643,71	86,29	227,08	957,08	1,60	372,85	109,55	-	66,30	1.507,38
Montesilvano	399,80	430,84	0,59	831,23	0,25	29,93	67,30	-	38,32	967,03
Moscufo	552,66	1.003,87	3,08	1.559,61	21,45	23,02	64,25	-	53,02	1.721,35
Nocciano	571,92	416,71	-	988,63	-	3,70	23,60	-	39,91	1.055,84
Penne	5.018,63	1.111,75	129,51	6.259,89	40,69	728,56	656,16	1,40	210,10	7.895,40
Pescara	137,96	404,31	0,76	543,03	0,34	12,97	77,45	1,46	21,27	655,06
Pescosansonesco	242,71	125,01	283,71	651,43	0,59	329,91	267,05	-	6,04	1.255,02
Pianella	1.800,77	1.930,57	10,35	3.741,69	18,25	2,56	51,27	0,40	147,15	3.960,92
Picciano	408,07	203,28	6,03	617,38	11,36	39,98	77,66	0,05	11,49	757,87
Pietranico	498,58	143,52	117,34	759,44	-	58,76	96,57	0,42	16,90	931,67
Popoli	165,34	41,41	1.171,45	1.378,20	7,98	2.034,22	26,38	-	124,97	3.571,75
Roccamorice	150,74	12,31	288,78	451,83	0,05	445,69	22,52	0,35	26,62	946,71
Rosciano	1.082,25	542,66	-	1.624,91	3,53	116,67	88,00	1,10	60,11	1.893,22
Salle	77,11	4,40	7,00	88,51	-	0,82	1,10	-	1,47	91,90
Sant'Eufemia a Maiella	14,70	0,42	1.244,95	1.260,07	-	1.210,07	0,23	-	1,56	2.471,93
San Valentino in Abruzzo Cite	338,69	117,30	40,96	496,95	1,30	111,75	53,05	-	57,87	720,92
Scafa	146,04	120,19	0,15	266,38	4,20	35,89	79,48	-	12,11	398,06
Serramonacesca	180,62	41,34	511,59	733,55	4,30	13,68	10,20	-	7,90	769,63
Spoltore	1.696,58	810,29	4,24	2.511,11	5,98	43,59	127,44	-	129,93	2.818,05
Tocco da Casauria	174,63	555,54	154,02	884,19	11,60	354,69	221,15	-	12,59	1.484,22
Torre de' Passeri	130,04	60,54	2,00	192,58	-	6,69	16,35	-	1,37	216,99
Turrialignani	65,54	53,50	22,15	141,19	1,00	38,33	17,75	2,00	4,02	202,29
Vicoli	355,39	117,37	12,45	485,21	11,58	130,51	62,48	-	20,58	710,36
Villa Celiera	240,43	59,82	172,65	472,90	-	263,62	115,60	-	35,00	887,12
TOTALE	32.790,43	16.828,51	8.327,41	57.946,35	479,91	12.508,61	5.414,65	15,17	2.650,80	79.000,32
ZONE ALTIMETRICHE										
Montagna	4.860,32	1.541,73	6.763,14	13.165,19	41,12	9.631,05	2.114,03	0,35	681,20	25.632,59
Collina	27.930,11	15.286,78	1.564,27	44.781,16	438,79	2.877,56	3.300,62	14,82	1.969,60	53.367,73
Pianura	-	-	-	-	-	-	-	-	-	-
TOTALE	32.790,43	16.828,51	8.327,41	57.946,35	479,91	12.508,61	5.414,65	15,17	2.650,80	79.000,32

Tavola 4.12 - Aziende con seminativi e relativa superficie per le principali coltivazioni praticate, comune e zona altimetrica
(superficie in ettari)

COMUNI ZONE ALTIMETRICHE	Totale aziende	CEREALI				COLTIVAZIONI ORTIVE		COLTIVAZIONI FORAGGERE AVVICENDATE	
		TOTALE		FRUMENTO		Aziende	Superficie	Aziende	Superficie
		Aziende	Superficie	Aziende	Superficie				
Abbateggio	46	21	47,82	16	35,43	4	0,35	28	77,72
Alanno	352	232	721,75	206	572,15	47	6,65	168	473,47
Bolognano	93	52	298,50	50	280,61	5	0,85	8	58,59
Brittoli	67	45	97,30	42	79,43	6	0,52	47	128,74
Bussi sul Tirino	87	18	40,54	11	13,49	8	0,96	56	61,92
Cappelle sul Tavo	99	32	57,73	21	34,90	33	50,57	7	4,00
Caramanico Terme	77	36	77,13	32	49,99	13	5,53	56	221,13
Carpineto della Nora	126	43	56,32	41	52,29	6	0,71	75	239,17
Castiglione a Casauria	76	25	87,35	22	76,13	13	1,39	43	95,90
Catignano	226	118	323,39	88	227,40	28	4,11	103	212,57
Cepagatti	641	334	859,99	186	407,54	105	40,08	176	157,89
Citta' Sant'Angelo	818	363	1.550,25	222	923,12	228	152,27	182	388,11
Civitaquana	317	159	516,49	140	377,62	28	3,11	151	334,05
Civitella Casanova	256	174	534,19	152	402,14	55	1,54	156	352,73
Collecervino	686	290	630,95	107	266,78	325	163,45	167	264,94
Corvara	74	48	184,25	45	161,28	3	0,67	59	280,27
Cugnoli	227	170	412,92	146	315,07	29	7,80	76	102,25
Elice	330	137	216,37	82	105,31	45	48,26	91	139,23
Farindola	229	122	238,05	77	142,25	5	0,10	124	246,13
Lettomanoppello	93	25	26,08	17	11,18	4	0,85	41	53,21
Loreto Aprutino	648	377	1.179,62	179	652,65	120	117,42	144	432,97
Manoppello	573	271	575,69	171	325,33	16	9,14	234	364,78
Montebello di Bertona	133	81	259,01	52	125,39	20	5,21	104	360,92
Montesilvano	331	69	177,41	44	117,57	96	74,86	37	35,44
Moscufo	325	153	287,25	83	188,16	49	23,90	60	82,30
Nocciano	173	108	373,11	88	298,88	4	0,64	61	124,28
Penne	1.037	549	2.164,28	365	1.133,40	185	98,69	580	1.908,07
Pescara	264	12	42,40	9	37,35	49	10,12	23	27,65
Pescosansonesco	81	38	123,27	37	109,07	6	1,30	35	111,58
Pianella	789	396	990,61	222	604,86	86	35,32	220	399,03
Picciano	152	40	67,30	28	49,84	21	203,92	46	41,66
Pietranico	101	55	306,04	45	253,16	26	5,71	50	135,78
Popoli	65	10	77,65	2	25,51	21	1,80	25	76,83
Roccamorice	42	6	6,60	3	2,70	4	1,07	36	137,57
Rosciano	386	238	602,62	132	369,21	51	30,14	178	301,91
Salle	11	5	21,00	4	18,00	3	1,02	8	42,31
Sant'Eufemia a Maiella	4	1	1,50	-	-	-	-	4	13,10
San Valentino in Abruzzo Cite	138	50	92,75	37	74,88	11	1,26	66	155,87
Scafa	88	45	71,18	30	55,26	10	1,14	27	55,01
Serramonacesca	36	24	104,03	19	70,33	7	0,14	22	61,75
Spoltore	574	259	989,63	201	716,77	147	51,39	94	155,16
Tocco da Casauria	97	21	51,64	19	47,60	7	20,49	24	95,13
Torre de' Passeri	9	6	93,80	6	93,00	-	-	3	12,20
Turrivalignani	67	16	32,40	7	20,96	2	0,22	14	21,30
Vicoli	128	67	143,49	56	108,33	24	1,15	80	151,44
Villa Celiera	153	63	63,90	50	46,75	66	1,51	121	136,15
TOTALE	11.325	5.404	15.875,55	3.592	10.079,07	2.021	1.187,33	4.110	9.332,21
ZONE ALTIMETRICHE									
Montagna	1.502	711	1.832,35	567	1.275,89	223	42,43	930	2.503,68
Collina	9.823	4.693	14.043,20	3.025	8.803,18	1.798	1.144,90	3.180	6.828,53
Pianura	-	-	-	-	-	-	-	-	-
TOTALE	11.325	5.404	15.875,55	3.592	10.079,07	2.021	1.187,33	4.110	9.332,21

Tavola 4.13 - Aziende con coltivazioni legnose agrarie e relativa superficie per le principali coltivazioni praticate, comune e zona altimetrica (superficie in ettari)

COMUNI ZONE ALTIMETRICHE	Totale aziende	VITE		OLIVO		AGRUMI		FRUTTIFERI	
		Aziende	Superficie	Aziende	Superficie	Aziende	Superficie	Aziende	Superficie
Abbateggio	62	24	4,42	58	37,51	-	-	7	0,92
Alanno	405	168	95,95	392	249,20	-	-	31	19,53
Bolognano	118	55	35,87	111	64,34	1	0,20	3	0,74
Brittoli	74	4	0,80	74	51,86	-	-	3	1,20
Bussi sul Tirino	83	50	11,89	36	18,32	-	-	11	2,69
Cappelle sul Tavo	96	28	18,18	92	67,39	-	-	15	2,95
Caramanico Terme	40	23	4,61	35	23,93	-	-	3	1,65
Carpineto della Nora	124	-	-	124	112,59	-	-	5	2,27
Castiglione a Casauria	239	42	38,77	235	179,77	-	-	5	0,79
Catignano	260	129	171,24	257	233,50	-	-	76	41,37
Cepagatti	632	212	120,01	551	350,40	-	-	96	57,98
Citta' Sant'Angelo	930	398	543,81	881	709,10	2	0,11	196	117,45
Civitaquana	331	70	19,68	330	192,57	-	-	12	6,10
Civitella Casanova	238	98	57,43	236	190,01	-	-	27	15,46
Collecervino	793	225	116,40	726	584,73	-	-	117	59,89
Corvara	72	13	2,88	71	65,08	-	-	1	2,00
Cugnoli	283	112	56,18	275	251,45	1	1,81	16	11,68
Elice	374	145	50,23	367	264,99	-	-	40	42,84
Farindola	170	42	7,16	168	83,80	-	-	2	0,85
Lettomanoppello	107	37	10,19	105	61,62	-	-	1	0,04
Loreto Aprutino	1.149	285	439,62	1.095	1.669,23	3	7,42	154	93,50
Manoppello	697	274	167,15	657	392,39	1	0,50	49	38,43
Montebello di Bertona	116	14	5,82	113	68,55	1	0,20	8	11,72
Montesilvano	443	168	83,45	416	317,67	1	0,05	73	23,50
Moscufo	537	208	87,45	514	838,87	4	8,61	129	54,06
Nocciano	249	107	225,97	221	178,36	-	-	30	12,38
Penne	1.025	365	116,76	985	954,96	-	-	71	35,52
Pescara	539	130	63,71	521	316,90	-	-	55	22,16
Pescosansonesco	111	36	9,46	111	114,39	-	-	3	1,16
Pianella	1.022	391	203,10	999	1.647,05	1	2,60	97	76,79
Picciano	192	71	22,66	181	161,32	-	-	38	19,30
Pietranico	118	66	25,48	116	114,28	3	1,52	7	1,45
Popoli	68	55	21,69	38	19,48	-	-	5	0,24
Roccamorice	16	9	1,37	12	10,94	-	-	-	-
Rosciano	423	171	156,11	410	354,66	-	-	44	31,09
Salle	10	5	0,61	5	3,79	-	-	-	-
Sant'Eufemia a Maiella	1	-	-	-	-	-	-	1	0,42
San Valentino in Abruzzo Cite	150	56	9,95	147	105,41	1	1,00	8	0,94
Scafa	109	53	40,81	101	65,15	-	-	8	2,23
Serramonacesca	40	24	15,81	39	24,08	-	-	4	1,45
Spoltore	636	259	170,70	607	591,10	7	4,75	136	42,35
Tocco da Casauria	522	71	56,66	508	459,13	-	-	71	35,61
Torre de' Passeri	51	11	8,80	51	46,07	-	-	3	5,67
Turrivalignani	82	31	6,63	81	46,87	-	-	-	-
Vicoli	133	64	9,32	132	105,18	-	-	8	2,87
Villa Celiera	96	6	0,90	96	58,82	-	-	1	0,10
TOTALE	13.966	4.805	3.315,69	13.280	12.456,81	26	28,77	1.670	901,34
ZONE ALTIMETRICHE									
Montagna	1.741	426	181,28	1.627	1.280,69	1	0,20	141	75,37
Collina	12.225	4.379	3.134,41	11.653	11.176,12	25	28,57	1.529	825,97
Pianura	-	-	-	-	-	-	-	-	-
TOTALE	13.966	4.805	3.315,69	13.280	12.456,81	26	28,77	1.670	901,34

Tavola 4.14 - Aziende con allevamenti e aziende con bovini, bufalini, suini e relativo numero di capi per comune e zona altimetrica

COMUNI ZONE ALTIMETRICHE	Totale aziende	BOVINI			BUFALINI			SUINI	
		Aziende	CAPI		Aziende	CAPI		Aziende	Capi
			Totale	Di cui vacche		Totale	Di cui bufale		
Abbateggio	22	10	144	68	-	-	-	11	21
Alanno	185	55	943	310	-	-	-	59	118
Bolognano	13	6	69	22	-	-	-	4	19
Brittoli	61	16	172	113	-	-	-	14	23
Bussi sul Tirino	21	1	1	1	-	-	-	2	7
Cappelle sul Tavo	38	4	14	1	-	-	-	17	38
Caramanico Terme	74	26	534	297	-	-	-	46	218
Carpineto della Nora	86	24	326	192	-	-	-	36	370
Castiglione a Casauria	28	8	172	76	-	-	-	9	55
Catignano	129	19	334	103	-	-	-	38	152
Cepagatti	334	32	854	57	-	-	-	76	1.875
Citta' Sant'Angelo	488	51	614	181	-	-	-	188	641
Civitaquana	137	41	636	212	-	-	-	43	897
Civitella Casanova	212	55	576	261	-	-	-	81	221
Collecervino	365	36	583	165	-	-	-	159	1.109
Corvara	40	18	408	218	-	-	-	21	41
Cugnoli	153	38	452	77	-	-	-	40	62
Elice	223	28	215	76	-	-	-	67	99
Farindola	186	34	372	160	-	-	-	45	186
Lettomanoppello	57	6	114	40	-	-	-	14	32
Loreto Aprutino	441	61	1.175	458	-	-	-	140	2.425
Manoppello	232	51	509	99	-	-	-	146	333
Montebello di Bertona	77	30	638	131	-	-	-	50	142
Montesilvano	187	7	35	14	-	-	-	46	76
Moscufo	173	20	191	89	-	-	-	64	433
Nocciano	61	28	327	65	-	-	-	13	27
Penne	650	202	4.085	1.346	-	-	-	290	964
Pescara	31	3	25	8	-	-	-	4	4
Pescosansonesco	51	9	97	48	-	-	-	21	30
Pianella	487	81	1.338	532	-	-	-	194	1.452
Picciano	69	4	34	16	-	-	-	12	19
Pietranico	66	16	165	95	-	-	-	24	103
Popoli	31	4	150	106	-	-	-	9	72
Roccamorice	42	6	61	23	-	-	-	22	37
Rosciano	216	66	953	200	-	-	-	107	1.000
Salle	3	1	17	-	-	-	-	1	10
Sant'Eufemia a Maiella	12	8	71	66	-	-	-	-	-
San Valentino in Abruzzo Cite	79	20	203	100	-	-	-	59	113
Scafa	28	5	123	58	-	-	-	14	25
Serramonacesca	28	3	92	-	-	-	-	14	1.654
Spoltore	237	31	435	178	-	-	-	77	213
Tocco da Casauria	93	4	190	114	-	-	-	15	87
Torre de' Passeri	6	1	19	-	-	-	-	2	14
Turrivalignani	22	5	63	32	-	-	-	13	25
Vicoli	95	12	213	115	-	-	-	38	49
Villa Celiera	121	33	108	95	-	-	-	53	71
TOTALE	6.390	1.219	18.850	6.618	-	-	-	2.398	15.562
ZONE ALTIMETRICHE									
Montagna	1.110	269	3.721	1.825	-	-	-	416	1.515
Collina	5.280	950	15.129	4.793	-	-	-	1.982	14.047
Pianura	-	-	-	-	-	-	-	-	-
TOTALE	6.390	1.219	18.850	6.618	-	-	-	2.398	15.562

Tavola 4.15 - Aziende con ovini, caprini, equini, allevamenti avicoli e relativo numero di capi per comune e zona altimetrica

COMUNI	OVINI		CAPRINI		EQUINI		ALLEVAMENTI AVICOLI	
	Aziende	Capi	Aziende	Capi	Aziende	Capi	Aziende	Capi
Abbateggio	6	336	7	62	3	3	19	664
Alanno	85	1.113	11	46	3	5	116	1.975
Bolognano	8	143	3	29	-	-	1	42.500
Brittoli	6	338	1	16	2	5	57	1.057
Bussi sul Tirino	9	313	4	79	9	26	5	181
Cappelle sul Tavo	6	50	-	-	2	3	35	1.040
Caramanico Terme	35	2.229	14	142	11	31	68	1.818
Carpineto della Nora	40	1.134	14	83	11	42	84	1.667
Castiglione a Casauria	9	98	-	-	5	6	18	335
Catignano	37	778	5	11	5	7	124	2.739
Cepagatti	41	1.358	6	12	3	29	317	76.968
Citta' Sant'Angelo	108	2.744	6	25	10	40	469	173.250
Civitaquana	45	471	5	13	7	11	105	2.368
Civitella Casanova	80	871	4	19	20	32	205	3.610
Collecervino	90	1.107	6	16	10	17	328	10.813
Corvara	9	288	4	21	1	1	35	726
Cugnoli	44	400	7	47	1	2	116	2.150
Elice	50	1.206	3	15	2	3	217	4.714
Farindola	76	1.545	6	41	6	10	173	3.328
Lettomanoppello	17	1.020	9	165	2	4	40	750
Loreto Aprutino	94	1.853	3	6	8	22	405	290.253
Manoppello	136	1.564	13	72	2	7	190	27.523
Montebello di Bertona	51	1.523	5	17	3	7	75	61.961
Montesilvano	27	152	4	10	1	2	181	3.584
Moscufo	14	134	-	-	4	23	160	224.630
Nocciano	27	648	2	6	1	3	24	503
Penne	270	4.877	18	44	17	30	572	14.434
Pescara	7	145	-	-	-	-	27	578
Pescosansonesco	19	348	4	11	5	28	45	1.038
Pianella	97	1.475	6	24	20	36	450	14.369
Picciano	12	109	-	-	2	2	65	1.089
Pietranico	18	225	5	26	4	7	62	892
Popoli	10	360	8	265	4	37	26	805
Roccamorice	26	665	22	225	2	3	38	1.199
Rosciano	67	622	7	32	6	6	199	28.683
Salle	2	360	-	-	2	48	-	-
Sant'Eufemia a Maiella	5	1.199	4	195	2	22	-	-
San Valentino in Abruzzo Cite	26	206	7	23	3	6	58	1.597
Scafa	6	73	2	6	1	3	21	392
Serramonacesca	16	1.066	5	35	2	36	26	672
Spoltore	44	443	5	21	14	32	226	5.178
Tocco da Casauria	4	339	2	24	2	12	89	726
Torre de' Passeri	4	31	1	10	1	1	4	125
Turrivalignani	9	122	3	6	2	3	18	582
Vicoli	40	1.828	2	2	3	9	93	1.874
Villa Celiera	56	409	2	6	17	21	114	1.456
TOTALE	1.888	38.318	245	1.908	241	683	5.700	1.016.796
ZONE ALTIMETRICHE								
Montagna	428	11.921	94	1.144	97	325	1.014	79.572
Collina	1.460	26.397	151	764	144	358	4.686	937.224
Pianura	-	-	-	-	-	-	-	-
TOTALE	1.888	38.318	245	1.908	241	683	5.700	1.016.796

Tavola 4.16 - Persone per categoria di manodopera agricola, comune e zona altimetrica

COMUNI ZONE ALTIMETRICHE	FAMILIARI E PARENTI DEL CONDUTTORE					ALTRA MANODOPERA AZIENDALE				Totale generale
	Conduttore	Coniuge	Altri familiari del conduttore	Parenti del conduttore	Totale	DIRIGENTI E IMPIEGATI		OPERAI ED ASSIMILATI		
						A tempo indeter- minato	A tempo deter- minato	A tempo indeter- minato	A tempo deter- minato	
Abbateggio	65	22	22	6	50	2	-	1	2	120
Alanno	419	289	300	25	614	1	2	10	12	1.058
Bolognano	125	70	87	34	191	6	-	5	25	352
Brittoli	89	31	67	-	98	1	-	-	-	188
Bussi sul Tirino	121	86	96	1	183	3	-	3	-	310
Cappelle sul Tavo	114	100	130	15	245	-	-	1	46	406
Caramanico Terme	81	69	16	-	85	-	-	6	6	178
Carpineto della Nora	128	92	139	24	255	2	-	1	-	386
Castiglione a Casauria	265	118	123	45	286	4	-	4	-	559
Catignano	276	181	248	138	567	1	2	4	115	965
Cepagatti	768	608	733	39	1.380	15	15	14	142	2.334
Citta' Sant'Angelo	996	760	1.120	344	2.224	6	67	9	1.238	4.540
Civitaquana	341	186	285	21	492	-	-	1	1	835
Civitella Casanova	273	172	330	26	528	-	-	-	52	853
Collecervino	963	448	959	56	1.463	3	34	14	173	2.650
Corvara	79	52	93	7	152	1	-	-	-	232
Cugnoli	290	192	176	8	376	-	-	-	5	671
Elice	392	282	500	31	813	-	-	1	30	1.236
Farindola	238	203	164	1	368	3	1	2	1	613
Lettomanoppello	114	89	69	6	164	1	1	2	-	282
Loreto Aprutino	1.275	987	1.529	383	2.899	13	51	6	1.065	5.309
Manoppello	738	589	728	16	1.333	9	3	1	87	2.171
Montebello di Bertona	151	112	120	5	237	1	2	1	13	405
Montesilvano	479	402	480	30	912	-	5	11	34	1.441
Moscufo	542	432	823	101	1.356	7	5	6	288	2.204
Nocciano	277	209	219	15	443	2	2	8	97	829
Penne	1.178	863	1.463	195	2.521	4	25	2	187	3.917
Pescara	568	396	567	126	1.089	1	12	3	77	1.750
Pescosansonesco	112	67	21	61	149	-	-	-	1	262
Pianella	1.056	832	1.327	184	2.343	3	134	8	255	3.799
Picciano	212	50	41	2	93	2	134	36	96	573
Pietranico	120	89	102	-	191	1	-	-	10	322
Popoli	83	13	9	-	22	1	-	1	41	148
Roccamorice	45	40	59	8	107	2	-	-	1	155
Rosciano	460	346	504	39	889	4	3	6	140	1.502
Salle	13	10	3	-	13	-	1	-	-	27
Sant'Eufemia a Maiella	17	12	23	2	37	1	5	1	5	66
San Valentino in Abruzzo Cite	153	105	102	54	261	1	1	-	2	418
Scafa	114	50	9	1	60	3	-	-	22	199
Serramonacesca	42	30	17	-	47	1	-	1	6	97
Spoltore	698	544	795	183	1.522	11	55	4	459	2.749
Tocco da Casauria	535	336	517	111	964	2	8	7	215	1.731
Torre de' Passeri	52	21	13	-	34	-	4	-	12	102
Turrivalignani	82	49	33	-	82	1	-	-	6	171
Vicoli	137	92	174	17	283	-	-	-	6	426
Villa Celiera	159	119	233	21	373	1	-	1	5	539
TOTALE	15.435	10.845	15.568	2.381	28.794	120	572	181	4.978	50.080
ZONE ALTIMETRICHE										
Montagna	2.124	1.414	1.890	267	3.571	18	17	23	340	6.093
Collina	13.311	9.431	13.678	2.114	25.223	102	555	158	4.638	43.987
Pianura	-	-	-	-	-	-	-	-	-	-
TOTALE	15.435	10.845	15.568	2.381	28.794	120	572	181	4.978	50.080

Tavola 4.17 - Giornate di lavoro aziendale per categoria di manodopera agricola, comune e zona altimetrica

COMUNI ZONE ALTIMETRICHE	FAMILIARI E PARENTI DEL CONDUTTORE					ALTRA MANODOPERA AZIENDALE				Totale generale
	Conduttore	Coniuge	Altri familiari del conduttore	Parenti del conduttore	Totale	DIRIGENTI E IMPIEGATI		OPERAI ED ASSIMILATI		
						A tempo indeter- minato	A tempo deter- minato	A tempo indeter- minato	A tempo deter- minato	
Abbateggio	4.937	1.515	1.215	247	2.977	20	-	280	50	8.264
Alanno	29.644	12.496	8.114	1.952	22.562	10	150	640	120	53.126
Bolognano	5.766	1.461	705	1.160	3.326	935	-	1.200	1.830	13.057
Brittoli	6.530	3.450	1.250	-	4.700	20	-	-	-	11.250
Bussi sul Tirino	5.144	1.279	692	25	1.996	22	-	640	-	7.802
Cappelle sul Tavo	4.827	1.461	320	330	2.111	-	-	312	2.460	9.710
Caramanico Terme	12.010	3.860	810	-	4.670	-	-	1.584	919	19.183
Carpineto della Nora	9.549	2.995	1.685	480	5.160	20	-	153	-	14.882
Castiglione a Casauria	8.526	2.406	1.777	698	4.881	33	-	360	-	13.800
Catignano	21.194	9.928	2.708	4.934	17.570	10	147	38	3.228	42.187
Cepagatti	33.964	12.800	6.331	1.430	20.561	3.156	222	2.818	13.667	74.388
Citta' Sant'Angelo	94.184	39.972	24.408	13.252	77.632	496	1.588	2.044	25.403	201.347
Civitaquana	22.145	5.831	3.851	382	10.064	-	-	10	154	32.373
Civitella Casanova	36.649	14.970	6.239	1.144	22.353	-	-	-	3.991	62.993
Collecchio	57.562	16.282	7.001	998	24.281	270	3.445	1.206	10.038	96.802
Corvara	11.947	3.436	2.902	235	6.573	5	-	-	-	18.525
Cugnoli	22.434	6.386	3.336	260	9.982	-	-	-	102	32.518
Elice	22.245	9.890	4.131	1.315	15.336	-	-	300	1.928	39.809
Farindola	24.841	9.160	1.680	80	10.920	95	15	165	15	36.051
Lettomanoppello	7.278	2.680	750	210	3.640	60	40	106	-	11.124
Loreto Aprutino	90.169	39.196	29.129	15.321	83.646	2.211	459	1.600	23.487	201.572
Manoppello	40.148	19.034	7.248	505	26.787	91	20	280	2.186	69.512
Montebello di Bertona	15.989	9.668	3.905	1.050	14.623	12	175	50	143	30.992
Montesilvano	19.637	5.924	1.007	887	7.818	-	15	1.504	892	29.866
Moscufo	35.885	12.741	6.493	4.449	23.683	1.235	5	1.180	5.815	67.803
Nocciano	16.354	6.840	4.751	2.095	13.686	40	7	2.200	2.496	34.783
Penne	119.845	53.112	27.141	7.170	87.423	572	257	240	2.728	211.065
Pescara	25.353	8.383	4.654	4.651	17.688	250	161	660	1.241	45.353
Pescosansonesco	8.135	3.485	830	1.865	6.180	-	-	-	10	14.325
Pianella	87.963	43.119	21.973	9.211	74.303	135	1.965	986	5.732	171.084
Picciano	7.440	1.658	688	8	2.354	624	1.268	4.157	5.771	21.614
Pietranico	9.947	3.670	4.155	-	7.825	2	-	-	40	17.814
Popoli	8.035	1.420	1.170	-	2.590	4	-	300	4.019	14.948
Roccamorice	5.070	1.601	290	570	2.461	10	-	-	30	7.571
Rosciano	36.051	14.927	6.291	1.011	22.229	860	20	1.202	4.641	65.003
Salle	1.286	350	24	-	374	-	90	-	-	1.750
Sant'Eufemia a Maiella	2.690	872	580	100	1.552	10	15	200	10	4.477
San Valentino in Abruzzo Cite	9.330	3.765	2.023	1.135	6.923	4	80	-	80	16.417
Scafa	8.350	2.605	295	40	2.940	13	-	-	272	11.575
Serramonacesca	4.900	1.915	865	-	2.780	20	-	300	285	8.285
Spoltore	30.753	9.250	5.689	3.723	18.662	1.652	221	614	5.329	57.231
Tocco da Casauria	18.251	4.882	3.965	2.271	11.118	20	235	744	2.631	32.999
Torre de' Passeri	2.485	1.315	560	-	1.875	-	95	-	35	4.490
Turrivalignani	4.253	2.544	1.506	-	4.050	10	-	-	180	8.493
Vicoli	8.272	2.888	1.592	419	4.899	-	-	-	663	13.834
Villa Celiera	12.650	5.560	4.238	373	10.171	12	-	50	20	22.903
TOTALE	1.070.617	422.982	220.967	85.986	729.935	12.939	10.695	28.123	132.641	1.984.950
ZONE ALTIMETRICHE										
Montagna	178.776	66.988	30.260	8.193	105.441	230	530	3.886	11.788	300.651
Collina	891.841	355.994	190.707	77.793	624.494	12.709	10.165	24.237	120.853	1.684.299
Pianura	-	-	-	-	-	-	-	-	-	-
TOTALE	1.070.617	422.982	220.967	85.986	729.935	12.939	10.695	28.123	132.641	1.984.950

Tavola 4.18 - Aziende che utilizzano mezzi meccanici in complesso e relativo numero di mezzi di proprietà dell'azienda per comune e zona altimetrica

COMUNI ZONE ALTIMETRICHE	TOTALE			AZIENDE CON MEZZI DI PROPRIETÀ				
	Aziende con mezzi	Aziende con mezzi forniti da terzi	Aziende con mezzi in compro- pietà	Totale	TRATTRICI		MOTOCOLTIVATORI, MOTOZAPPE, MOTOFRESATRICI E MOTOFALCIATRICI	
					Aziende	Mezzi	Aziende	Mezzi
Abbateggio	55	25	4	44	26	40	38	63
Alanno	386	194	11	358	270	393	257	344
Bolognano	126	106	4	88	49	66	66	70
Brittoli	69	47	-	54	44	65	37	46
Bussi sul Tirino	109	51	3	84	19	26	75	79
Cappelle sul Tavo	111	54	2	81	47	63	68	74
Caramanico Terme	82	34	-	81	76	95	66	82
Carpineto della Nora	103	44	2	98	67	92	91	141
Castiglione a Casauria	215	99	8	128	88	111	92	115
Catignano	274	213	8	182	162	234	146	194
Cepagatti	754	599	33	507	334	485	373	418
Citta' Sant'Angelo	977	631	82	681	528	699	521	613
Civitaquana	316	241	3	208	170	238	152	193
Civitella Casanova	266	209	14	246	198	259	208	290
Collecervino	733	237	91	616	451	566	420	505
Corvara	76	67	2	57	48	75	50	66
Cugnoli	272	176	-	251	193	274	151	167
Elice	338	144	38	290	191	228	229	324
Farindola	220	151	1	203	121	164	150	194
Lettomanoppello	112	25	4	104	104	133	77	163
Loreto Aprutino	1.180	724	114	801	610	833	465	524
Manoppello	723	363	52	568	407	519	429	537
Montebello di Bertona	127	74	2	126	85	120	105	141
Montesilvano	466	172	29	369	209	235	285	322
Moscufo	542	352	44	331	241	318	220	284
Nocciano	253	132	5	198	155	235	140	171
Penne	987	538	72	872	725	1.002	658	888
Pescara	535	309	46	309	125	144	240	262
Pescosansonesco	111	69	1	101	50	67	95	190
Pianella	1.044	613	108	815	734	983	419	477
Picciano	157	70	1	101	54	65	68	72
Pietranico	120	89	4	108	84	131	89	144
Popoli	83	5	3	81	20	32	80	101
Roccamorice	44	13	3	39	17	25	36	57
Rosciano	433	277	24	338	263	396	256	292
Salle	12	6	-	11	9	12	9	14
Sant'Eufemia a Maiella	17	1	-	17	16	17	17	17
San Valentino in Abruzzo Cite	153	79	7	124	85	111	110	141
Scafa	114	63	11	93	78	98	75	100
Serramonacesca	42	21	1	39	37	54	33	47
Spoltore	693	373	23	525	374	487	384	410
Tocco da Casauria	530	329	5	232	183	208	83	87
Torre de' Passeri	50	22	-	31	8	15	25	25
Turrivalignani	80	26	11	73	59	71	58	68
Vicoli	136	94	-	115	67	84	108	183
Villa Celiera	127	53	15	109	69	76	103	156
TOTALE	14.353	8.214	891	10.887	7.950	10.644	7.857	9.851
ZONE ALTIMETRICHE								
Montagna	1.976	1.153	51	1.539	1.022	1.333	1.205	1.661
Collina	12.377	7.061	840	9.348	6.928	9.311	6.652	8.190
Pianura	-	-	-	-	-	-	-	-
TOTALE	14.353	8.214	891	10.887	7.950	10.644	7.857	9.851

Tavola 4.18 - Aziende che utilizzano mezzi meccanici in complesso e relativo numero di mezzi di proprietà dell'azienda per comune e zona altimetrica

COMUNI ZONE ALTIMETRICHE	AZIENDE CON MEZZI DI PROPRIETÀ								
	MIETITREBBIATRICI		MACCHINE PER RACCOLTA COMPLETAMENTE AUTOMATIZZATA		APPARECCHI PER L'IRRORAZIONE DI PRODOTTI FITOIATRICI		MACCHINE PER LA FERTILIZZAZIONE		ALTRI MEZZI MECCA- NICI
	Aziende	Mezzi	Aziende	Mezzi	Aziende	Mezzi	Aziende	Mezzi	Aziende
Abbateggio	-	-	-	-	5	7	4	4	7
Alanno	4	6	5	5	72	77	78	85	17
Bolognano	4	5	1	2	24	31	22	22	10
Brittoli	1	1	1	1	-	-	11	14	-
Bussi sul Tirino	1	1	2	3	1	1	-	-	-
Cappelle sul Tavo	1	2	1	1	-	-	13	13	1
Caramanico Terme	1	1	-	-	-	-	-	-	-
Carpineto della Nora	4	6	-	-	-	-	-	-	-
Castiglione a Casauria	-	-	1	3	1	1	4	4	10
Catignano	1	2	16	16	14	18	73	74	60
Cepagatti	1	1	2	3	257	257	178	178	70
Citta' Sant'Angelo	4	4	24	26	221	237	86	94	210
Civitaquana	5	5	2	2	14	14	45	46	45
Civitella Casanova	1	1	-	-	28	30	62	62	2
Collecervino	1	1	13	15	252	258	79	87	1
Corvara	-	-	-	-	10	10	10	10	1
Cugnoli	-	-	-	-	-	-	-	-	-
Elice	10	10	1	1	30	30	16	16	1
Farindola	3	5	-	-	-	-	1	1	-
Lettomanoppello	-	-	-	-	-	-	2	2	24
Loreto Aprutino	1	2	21	26	166	170	128	132	38
Manoppello	4	5	-	-	81	81	91	92	-
Montebello di Bertona	71	71	-	-	-	-	-	-	-
Montesilvano	2	2	-	-	107	108	8	8	-
Moscufo	1	1	13	14	96	103	61	62	6
Nocciano	-	-	3	3	32	38	24	27	6
Penne	114	116	3	3	56	57	76	76	29
Pescara	-	-	-	-	45	46	4	4	4
Pescosansonesco	1	1	-	-	2	2	1	1	1
Pianella	29	31	4	4	624	637	34	35	589
Picciano	-	-	2	2	11	13	5	6	2
Pietranico	-	-	-	-	36	36	31	35	2
Popoli	-	-	-	-	1	1	-	-	4
Roccamorice	-	-	-	-	-	-	1	2	16
Rosciano	1	2	30	31	53	56	72	72	85
Salle	-	-	-	-	-	-	-	-	1
Sant'Eufemia a Maiella	-	-	-	-	-	-	-	-	5
San Valentino in Abruzzo Cite	1	1	1	1	2	2	5	5	15
Scafa	-	-	1	1	39	39	-	-	-
Serramonacesca	-	-	-	-	-	-	4	4	1
Spoltore	6	8	-	-	117	118	87	87	54
Tocco da Casauria	1	1	5	5	2	2	3	3	21
Torre de' Passeri	1	2	-	-	-	-	-	-	-
Turrialignani	1	1	-	-	5	5	4	4	-
Vicoli	4	4	-	-	28	28	24	25	31
Villa Celiera	-	-	-	-	-	-	-	-	-
TOTALE	280	299	152	168	2.432	2.513	1.347	1.392	1.369
ZONE ALTIMETRICHE									
Montagna	84	88	8	9	44	46	89	93	51
Collina	196	211	144	159	2.388	2.467	1.258	1.299	1.318
Pianura	-	-	-	-	-	-	-	-	-
TOTALE	280	299	152	168	2.432	2.513	1.347	1.392	1.369

Glossario

Abitazioni situate nell'azienda – Tutte le abitazioni comprese nel perimetro aziendale. Per abitazione si intende un insieme di vani o anche un vano solo, destinato funzionalmente ad uso abitazione, che dispone di un ingresso indipendente su strada, pianerottolo, cortile, terrazza, ballatoio e simili. Sono esclusi i locali che non hanno le caratteristiche proprie delle abitazioni (roulotte, carrozzoni, cantine, magazzini, ecc.) anche se risultano occupati di fatto da una o più famiglie. Una abitazione è considerata occupata quando in essa abitano una o più persone ivi aventi la loro dimora abituale anche se temporaneamente assenti alla data del censimento.

Agrumi – Arancio, mandarino, clementina e i suoi ibridi, limone, altri agrumi (arancio amaro o melangolo, bergamotto, cedro, chinotto, kunquat, limetta, pompelmo).

Alimentazione automatizzata del bestiame (impianti per l') – Apparecchiature rappresentate essenzialmente dagli alimentatori automatici (a coclea, a nastro o a catena fissa) fissi o mobili con strutture metalliche o di legno, utilizzati per la distribuzione automatica degli alimenti agli animali che consistono in uno o più trasportatori che prelevano il foraggio o i mangimi da una tramoggia oppure direttamente dai silos e li trasportano in una canaletta parallela alla mangiatoia.

Allevamenti – I dati sulla consistenza degli allevamenti fanno riferimento a tutti i capi di bestiame che alla data del censimento si trovavano presso l'azienda sia che si trattasse di bestiame in dotazione dell'azienda stessa, sia che si trattasse di bestiame affidato o da essa allevato. Sono inclusi i capi temporaneamente assenti per transumanza, pascolo, ecc. sono esclusi gli animali di passaggio (es.: femmine presenti per la monta).

Allevamenti avicoli

Polli da carne – compresi i giovani capi destinati alla produzione di carne.

Galline da uova – Galline che hanno già cominciato a deporre uova e giovani capi destinati alla produzione di uova.

Allevamenti (altri) – Allevamenti di anatre, lumache, lombrichi, rane, cervidi.

Ammendante organico – Prodotto di diverso tipo la cui funzione principale è quella di modificare e migliorare le caratteristiche fisiche del terreno (ammendante animale idrolizzato, vegetale composto, vegetale fermentato, vegetale semplice, torboso composto, leonardite, torba acida, ecc.).

Approvvigionamento dell'acqua irrigua – L'approvvigionamento dell'acqua irrigua è considerato: fonte di approvvigionamento, quando l'azienda si approvvigiona per derivazione diretta da corsi d'acqua superficiali, senza essere soggetta a vincoli per quanto riguarda le modalità di presa e di utilizzazione dell'acqua o mediante pozzi, fontanili, ecc. situati nel proprio fondo;

- *da consorzi di irrigazione e bonifica* quando l'azienda si approvvigiona di acqua attraverso consorzi di irrigazione e bonifica che servono per lo più un complesso organizzato di aziende;
- *da altre aziende agricole*;
- *in altra forma*, quando l'azienda si approvvigiona d'acqua attraverso imprese private non agricole, ecc..

Aratura – Fondamentale tecnica di lavorazione che consiste nel ribaltare una fetta di terreno dopo aver proceduto al suo distacco dal suolo con lo scopo della distruzione della vegetazione preesistente, dell'incorporamento di concimi, dell'aumento dell'areazione permeabilità e dei fenomeni ad essa collegati.

Area protetta – Ecosistema tutelato per conservare la biodiversità che lo caratterizza, con l'obiettivo di uno sviluppo sostenibile del territorio.

Aree boscate a turno breve – Superfici a bosco in cui il periodo tra l'impianto degli alberi ed il taglio del prodotto (escludendo le normali operazioni di sfoltitura) non supera i 15 anni.

Artigianato – Attività artigianali esercitate dal conduttore, dai membri della sua famiglia o da manodopera non familiare a condizione che essi siano addetti anche ai lavori agricoli.

Aspersione – Metodo che prevede l'aspersione dell'acqua con apparecchiature che simulano la pioggia naturale. Esso prevede una serie di tubi, una pompa che fornisce pressione all'acqua e uno o più irrigatori che distribuiscono l'acqua sul terreno. Gli impianti possono essere fissi, semifissi o mobili. La pressione idrica e la gittata degli irrigatori possono variare sensibilmente.

Associazioni di produttori – Associazioni costituite per iniziativa dei produttori stessi allo scopo di:

- promuovere la concentrazione dell'offerta e la regolarizzazione dei prezzi nella fase della produzione per uno o più prodotti agricoli;
- mettere a disposizione dei produttori associati mezzi tecnici adeguati per il condizionamento e la commercializzazione dei prodotti in questione.

Attività di agriturismo – Attività turistica svolta in locali rurali, nei quali viene dato alloggio a turisti da imprenditori agricoli.

Attività remunerativa extraaziendale – Qualsiasi attività esercitata al di fuori dell'azienda e che ha come corrispettivo una remunerazione. Sono comprese eventuali attività remunerative che possono essere esercitate sull'azienda stessa o in un'altra impresa agricola (gestione di un terreno da campeggio, affitto di alloggi a turisti), oppure in una impresa non agricola appartenente al conduttore.

Avvicendamento libero – La successione di colture diverse sullo stesso terreno viene decisa annualmente.

Azienda agricola, forestale e zootecnica – L'unità tecnico-economica costituita da terreni, anche in appezzamenti non contigui, ed eventualmente da impianti ed attrezzature varie, in cui si attua la produzione agraria, forestale e zootecnica ad opera di un conduttore, cioè persona fisica, società od ente che ne sopporta il rischio sia da solo (conduttore coltivatore e conduttore con salariati e/o compartecipanti), sia in associazione ad un mezzadro o colono parziario.

Azienda senza terreno agrario – Per *terreno agrario* si intende la superficie dell'azienda destinata alla pratica delle varie colture o che potrebbe essere ad esse destinata mediante l'impiego di mezzi normalmente disponibili presso un'azienda agricola. Non è terreno agrario la superficie costituita da aree occupate da fabbricati, cortili, strade poderali, ecc.

Le *aziende senza terreno agrario* sono quelle zootecniche nelle quali si attua esclusivamente l'allevamento di bestiame e le aziende che utilizzano terreni pascolativi appartenenti a Comuni, ad altri enti pubblici o a privati senza che i terreni stessi si configurino come elementi costitutivi delle aziende stesse.

Le aziende che praticano la coltivazione di funghi in grotte, sotterranei ed appositi edifici sono assimilate a quelle con terreno agrario.

Barbatelle – Giovani piante di vite, innestate e non, prima del loro impianto definitivo.

Boschi – Superfici coperte da alberi e/o arbusti forestali, il cui prodotto principale è il legno. Sono considerati boschi anche i terreni il cui suolo occupato dalle piante forestali viene parzialmente utilizzato per coltivazioni erbacee aventi carattere accessorio o marginale. Sono compresi i vivai forestali destinati al fabbisogno aziendale. Sono esclusi i castagneti da frutto e le pioppete.

Bosco misto – Quando non possiede le caratteristiche del bosco puro.

Bosco puro – Quando le piante di una singola specie legnosa rappresentano, a maturità, almeno i 9/10 della superficie.

Bovini

— *Maschi:*

- *da riproduzione*, costituiti dai torelli (bovini interi destinati alla riproduzione) e dai tori (bovini interi già adibiti alla riproduzione naturale od impiegati per la fecondazione artificiale) compresi i tori riformati, cioè al termine della loro carriera riproduttiva;
- *da macello*, costituiti dai vitelli, vitelloni, manzetti o manzi e buoi destinati alla produzione di carne;

— *Femmine:*

- *da allevamento*: bovine che non hanno mai partorito anche se gravide alla data del censimento o che sono allevate per la riproduzione;
- *da macello*: bovine che non hanno mai partorito e che vengono allevate per essere macellate;
- *vacche da latte* (comprese le vacche da latte e carne): vacche (bovine che hanno già partorito almeno una volta), che, per razza o attitudine, sono adibite esclusivamente o prevalentemente alla produzione di latte destinato al consumo umano o alla trasformazione in prodotti lattiero-caseari. Sono comprese le vacche da latte riformate o al termine della loro carriera economica;
- *altre vacche* (da carne e/o da lavoro): bovine che hanno già partorito almeno una volta, ma che sono allevate per la produzione di vitelli o vengono adibite per il lavoro o ad entrambe le funzioni economiche e il cui latte, di norma, non è

destinato né al consumo umano diretto né alla trasformazione in prodotti lattiero-caseari. Sono comprese le altre vacche riformate o al termine della loro carriera economica.

Burro – Prodotto avente un tenore di materie grasse del latte, uguale o superiore all'80%, ma inferiore al 90%, un tenore massimo di acqua del 16% ed un massimo del 2% di materie secche e non grasse del latte.

Capo azienda – Persona che di fatto gestisce l'azienda e cioè la persona fisica che assicura la gestione corrente e quotidiana dell'azienda. Si ha la gestione quotidiana dell'azienda anche quando l'attività è assicurata per un limitato numero di mesi, come ad esempio, nelle aziende specializzate per la viticoltura, olivicoltura, ecc.. Il capo azienda è in genere il conduttore stesso, ma può essere una diversa persona, qualora il conduttore stesso abbia affidato la gestione dell'azienda ad altra persona, per esempio ad un membro della famiglia. Per ciascuna azienda si considera capo azienda esclusivamente una persona. Se più persone partecipano alla gestione corrente e quotidiana dell'azienda, è considerato capo azienda la persona che reca il maggior contributo alla gestione dell'azienda. Qualora tale contributo alla gestione si è ripartito in maniera uguale tra due o più persone, di queste è considerata capo azienda la più avanzata in età. Il mezzadro è da considerarsi come capo azienda ed analogamente il soccidario per le aziende a soccida.

Caprini – Gruppo di mammiferi artiodattili ruminanti della specie Capra.

- *Capre che hanno già figliato*: femmine che hanno già figliato anche una volta, anche se alla data della rilevazione sono a riposo o stanno allattando. In questa categoria devono essere comprese anche le femmine riformate al termine della loro carriera economica.
- *Capre montate per la prima volta*: femmine di meno di un anno che non hanno ancora figliato.
- *Altri caprini*: capretti (maschi e femmine di età inferiore ad un anno), maschi di più di un anno compresi i riproduttori e femmine di età superiore ad un anno che non hanno mai partorito (non comprese nelle capre).

Caseifici – Comprendono:

- a) le imprese o stabilimenti - compresi gli enti cooperativi agricoli e le latterie turnarie che svolgono attività di trattamento igienico e/o di trasformazione del latte;
- b) le aziende agricole, i cui impianti tecnici di lavorazione e/o di trasformazione sono paragonabili a quelli degli stabilimenti di cui al punto a);
- c) gli stabilimenti che raccolgono latte o crema e li cedono interamente od in parte alle unità di cui al punto a) senza averli lavorati né trasformati (centri di raccolta, generalmente dotati di attrezzature - quali impianti e vasche di refrigerazione - adeguate per la raccolta e/o della crema).

Castagneto da frutto – Sono i castagneti allevati ad alto fusto e destinati principalmente alla produzione del frutto. Sono compresi soltanto i castagneti nei quali durante l'annata agraria di riferimento si è proceduto alle operazioni culturali e alla raccolta del frutto. La superficie degli altri castagneti va indicata tra i boschi (fustaie di latifoglie).

Cavalli – Sono compresi i cavalli da corsa e da sella appartenenti ad aziende agricole.

Categorie assimilate – Lavoratori che guidano e controllano, con apporto di adeguata competenza tecnico-pratica, gruppi di altri lavoratori operai esercitando a volte un certo potere di iniziativa per la condotta dei lavori.

Ceduo composto – Bosco costituito da fustaia e ceduo semplice frammisti. Sono assimilati ai cedui composti i cedui semplici con matricine dal turno almeno triplo di quello del ceduo e la cui area di insidenza a maturità sia superiore al 15% della superficie totale del bosco.

Ceduo semplice – Bosco le cui piante, nate esclusivamente e prevalentemente da gemma, sono destinate a rinnovarsi per via agamica (gemma).

Celle frigorifere – Locali in muratura o prefabbricati predisposti allo stoccaggio di prodotti delle coltivazioni e/ o degli allevamenti i quali vengono mantenuti a temperatura ed umidità costanti.

Centro aziendale – Insieme di fabbricati situati nell'azienda agricola e connessi all'attività dell'azienda stessa. Essi, di norma, comprendono le abitazioni del conduttore e dell'altra manodopera impiegata nell'azienda; i ricoveri per animali; locali per l'immagazzinamento dei prodotti (magazzini, sili da foraggio, fienili ecc.) e quelli per il deposito di macchine ed attrezzi di uso agricolo.

Ciclo aperto – Un allevamento:

- ove si praticano solo le fasi di riproduzione e svezzamento (si vendono suinetti);

- ove si pratica solo la fase di ingrasso di suinetti acquistati all'esterno, in Italia o all'estero.

Ciclo chiuso – Un allevamento caratterizzato dalla presenza di tutte le fasi produttive: dalla riproduzione e svezzamento fino all'ingrasso dei soggetti nati in azienda (non vengono considerati eventuali acquisti di capi da riproduzione).

Classi di ampiezza – L'intervallo tra un valore ed un altro all'interno di una classificazione.

Coloni impropri – Coloro che prestano lavoro manuale in una azienda agricola, sulla base di pattuizioni particolari aventi in comune la natura associativa parziaria, ma caratterizzata da una diversità di contenuto per quanto riguarda le prestazioni di lavoro, i conferimenti delle scorte e le suddivisioni delle spese e dei prodotti.

Coltivazione principale

- *Coltivazione unica*, cioè quella che è la sola ad essere praticata su una data superficie nel corso dell'annata agraria di riferimento. Una coltivazione si considera unica anche quando è consociata con coltivazioni erbacee aventi carattere accessorio o marginale o con colture legnose agrarie o boschive presenti in numero trascurabile di piante.
- *Coltivazioni erbacee consociate praticate su seminativi nudi*. Ciascuna coltivazione erbacea consociata va considerata come *coltivazione principale* per la parte di superficie effettivamente occupata.
- *Coltivazioni legnose agrarie consociate tra loro o con coltivazioni erbacee*. Ciascuna coltivazione va considerata come *coltivazione principale* per la parte di superficie effettivamente occupata.
- *Coltivazione successiva o intercalare più importante dal punto di vista economico*. E' considerata come *coltivazione principale* per l'intera superficie sulla quale essa è stata praticata.

Coltivazioni in serra – Si intendono le coltivazioni praticate per l'intero ciclo vegetativo o per la quasi totalità di esso, entro costruzioni di altezza sufficiente per potervi accedere ed eseguirvi le operazioni colturali e nei quali si realizza un ambiente artificiale che permette di coltivare le piante fuori stagione o piante che esigono speciali condizioni ambientali. Sono escluse in quante considerate in piena area, le coltivazioni sottoposte a copertura temporanea (campane, tunnel, ecc.) nonché quelle praticate in costruzioni la cui copertura è limitata al tetto, senza resistenza di pareti esterne.

Coltivazioni legnose agrarie – Vite, olivo, agrumi, fruttiferi, vivaia, canne, gelso (foglie), giunco, manna, salice da vimini, sommacco.

Coltivazione secondaria successiva o intercalare – La coltivazione successiva meno importante dal punto di vista economico (valore della produzione annuale). In tal caso a ciascuna coltivazione successiva od intercalare, viene attribuita l'intera superficie su cui è stata praticata.

Compostaggio – Processo che ha l'obiettivo di favorire la biodegradazione per evaporazione; si ottengono modificazioni della sostanza organica che viene umificata per attività biologica e si ha contemporaneamente distruzione dei batteri patogeni contenuti nelle deiezioni. Il compost è il prodotto derivato generalmente da residui solidi urbani trattati e trasformati in un composto scuro abbastanza simile al letame.

Concimazione – Apporto artificiale di sostanze naturali o sintetiche, minerali od organiche idonee a fornire alle colture l'elemento o gli elementi chimici della fertilità a queste necessarie per lo svolgimento del loro ciclo produttivo e vegetativo.

Concimazione (macchine per la)

- *Spandiconcime*: macchine semoventi, trainate, portate o semiportate da trattori, utilizzate per la distribuzione meccanica dei concimi chimici, distributori combinati di concimi ed antiparassitari. Sono esclusi gli spandiconcime azionati a mano e le seminatrici combinate con spandiconcime.
- *Spandiletame*: macchine trainate o portate da trattori, utilizzate per il trasporto e la distribuzione meccanica del letame. Sono esclusi gli spanditori semimeccanici ed i rimorchi a piano mobile senza apparecchi spanditori.

Condizione professionale – La condizione professionale è quella posseduta nella settimana precedente la data di riferimento del censimento e si distingue in:

- *Occupato*: chi possiede una occupazione (in proprio o alle dipendenze) da cui trae una retribuzione o un profitto. Si considera occupato anche chi collabora, senza avere un regolare contratto di lavoro con un familiare che svolge una attività lavorativa in conto proprio;
- *Disoccupato alla ricerca di nuova occupazione*: chi ha perduto una precedente occupazione alle dipendenze ed è alla ricerca attiva di una nuova occupazione, essendo in grado accettarla se gli viene offerta;

- *In cerca di prima occupazione*: chi non ha mai esercitato un'attività lavorativa o ha cessato una attività lavorativa in proprio ed è alla ricerca attiva di una occupazione essendo in grado di accettarla se gli viene offerta;
- *Casalinga/o*: chi si dedica prevalentemente alla cura della propria famiglia o della propria casa;
- *Studente*: chi si dedica prevalentemente allo studio;
- *Ritirato dal lavoro*: chi ha cessato una attività lavorativa per raggiunti limiti di età oppure per altra causa;
- *In altra condizione*: proprietari, benestanti, inabili al lavoro, chi sta assolvendo agli obblighi di leva ecc..

Conduttore – Responsabile giuridico ed economico dell'azienda. Può essere una persona fisica, una società o un Ente pubblico. Nel caso di colonia parziaria appoderata (mezzadria) come conduttore di azienda è stato considerato il mezzadro. Nel caso di soccida quale conduttore di azienda è stato considerato il soccidante.

Conigli – Comprendono le fattrici femmine che hanno partorito almeno una volta.

Consistenza del bestiame – I dati sulla consistenza degli allevamenti fanno riferimento a tutti i capi di bestiame che alla data della rilevazione si trovavano presso l'azienda sia che si tratti di bestiame in dotazione dell'azienda stessa sia che si tratti di bestiame affidato o da essa allevato. Sono inclusi i capi temporaneamente assenti per transumanza, pascolo, ecc.. Sono esclusi gli animali di passaggio (es.: femmine presenti per la monta).

Consociazioni – Coltivazioni che si trovano sullo stesso terreno durante uno stesso periodo e ciascuna delle quali fornisce un raccolto ben distinto nel corso dell'annata agraria.

Consorzio – Associazione tra gli agricoltori costituita secondo la legislazione vigente, avente scopo mutualistico e rivolta prevalentemente alla fornitura di beni e servizi direttamente agli appartenenti all'organismo sociale a condizioni più vantaggiose. A seconda delle finalità e del campo di attività prende denominazioni diverse come cantine sociali, centrali ortofrutticole, latterie e caseifici sociali, di bonifica e irrigazione, tra imprese, tra Enti pubblici, consorzi fitoiatrici ecc.. Sono compresi i consorzi per il noleggio di macchine agricole, gli organismi associativi che abbiano come scopo mutualistico l'acquisto o la produzione per i propri soci di sostanze utili per l'agricoltura, l'acquisto di terreni, la raccolta, la conservazione, la trasformazione e vendita dei prodotti.

Contoterzismo – Utilizzazione di mezzi meccanici:

- *in altre aziende agricole*. Sono rilevate le giornate di lavoro prestate in altre aziende agricole con mezzi meccanici di proprietà o comproprietà dell'azienda con e senza manodopera aziendale;
- *in azienda*. Sono rilevate le giornate di lavoro effettuate in azienda con mezzi meccanici forniti distintamente da terzi, cioè da altre aziende agricole, da organismi associativi o da imprese di esercizio e noleggio.

Corpo – Porzione continua di terreno facente di un'unica azienda, non interrotto da fattori di discontinuità quali strade, corsi d'acqua, ecc. Non costituiscono fattori tali da configurare l'esistenza di due o più corpi, piccoli canali, sentieri poderali, muriccioli, siepi, nonché aree di servizio delle coltivazioni. Il numero di corpi fa riferimento alla superficie totale dell'azienda.

Credito agrario – Strumento che fornisce agli imprenditori agricoli i capitali necessari alla produzione ed all'incremento e miglioramento delle strutture aziendali. Si suddivide in credito agrario di esercizio e di miglioramento ed entrambi possono essere a saggio agevolato od ordinario a seconda che gli enti pubblici intervengano o no alla diminuzione del tasso di interesse. Il credito agrario è regolato dalla legge n.1760 del 5 luglio 1928 e da altre posteriori, ma le forme di intervento variano da Regione a Regione.

Il "*credito agrario di esercizio*" viene concesso ad agricoltori, anche non proprietari, per la conduzione e per la dotazione dell'azienda. Le principali operazioni riguardano:

- prestiti per la conduzione delle aziende agrarie e per l'utilizzazione, manipolazione e trasformazione dei prodotti (credito agrario di conduzione);
- prestiti per l'acquisto di bestiame, macchine ed attrezzi agricoli (credito agrario di dotazione);
- anticipazione su pegno di prodotti agricoli;
- prestiti a favore di enti ed associazioni agrarie.

Il "*credito agrario di miglioramento*" viene concesso per l'esecuzione di opere di miglioramento fondiario e per l'acquisto di terreni agrari per la formazione delle piccole proprietà contadine.

Crema – Strato di grasso che si forma naturalmente alla superficie del latte per lenta agglomerazione dei globuli grassi dell'emulsione. Prelevata per scrematura dalla superficie del latte o estratta mediante centrifugazione del latte in una scrematrice, essa contiene, oltre alle altre sostanze costitutive del latte, una quantità relativamente elevata di materie grasse superiore generalmente al 10% in peso del prodotto.

Depurazione dei liquami – Sistema per accelerare artificialmente, in un ambiente controllato, i fenomeni di degradazione biologica naturale della sostanza organica con processi biologici, chimici o processi misti.

Depurazione dei liquami (impianti per la) – Impianti costituiti da fosse biologiche di decantazione, fosse di ossigenazione, fosse biologiche di decantazione, fosse di ossigenazione, fanghi attivi, letti percolatori, ecc. che, attraverso l'attività di micro-organismi e/o reattivi chimici, provvedono a depurare i liquami degli allevamenti al fine di ottenere acque non inquinanti.

Dirigenti – Lavoratori che ricoprono un ruolo caratterizzato da un grado di professionalità, autonomia e potere decisionale e sono preposti alla direzione dell'azienda agricola, forestale e zootecnica, esplicando le loro funzioni al fine di promuovere, coordinare e gestire la realizzazione degli obiettivi dell'azienda stessa.

Diserbanti – Vedi la voce *erbicidi*.

Erbicidi (o diserbanti) – Prodotti attivi contro le erbe infestanti. Si distinguono in erbicidi per contatto, per traslocazione, residui, secondo il sistema di assorbimento. Inoltre esistono erbicidi totali, il cui pa è tossico per tutte le specie vegetali e selettivi quando agiscono solo su alcune specie.

Erpicatura – Tecnica superficiale di lavorazione che si attua generalmente su terreno arato e in tempera che ha subito l'azione disgregante del gelo o delle piogge.

Equini – *Cavalli* (compresi i cavalli da corsa e da sella appartenenti ad aziende agricole), *Asini*, *Altri* (muli e bardotti).

Essiccazione meccanica (impianti per l')

- *della granella*: impianti utilizzati per l'essiccamento artificiale della granella che per la ventilazione di aria fredda, riscaldata o calda riducono il tasso di umidità della granella ad un grado che ne consenta la conservazione;
- *del foraggio*: impianti utilizzati per l'essiccamento artificiale del foraggio verde o semiappassito che per la ventilazione di aria fredda, riscaldata o calda riducono il tasso di umidità del foraggio in modo da ottenere un prodotto concentrato di più alto potere nutritivo.

Fabbricati rurali – Locali per la conservazione o l'immagazzinamento dei prodotti nonché per il deposito di macchine ed attrezzi di uso agricolo.

- *Celle frigorifere*: locali in muratura o prefabbricati predisposti allo stoccaggio di prodotti delle coltivazioni e/o degli allevamenti che vengono mantenuti a temperatura ed umidità costanti.
- *Magazzini*: locali appositamente attrezzati per il deposito e la conservazione dei prodotti dell'azienda.
- *Sili da foraggio*: speciali serbatoi in muratura od in plastica rigida destinati alla conservazione del foraggio verde o semiessiccato che vi subisce una particolare maturazione. Sono esclusi i cosiddetti *sili all'aperto*, costituiti da masse di fieno o paglia pressate e conservate all'aperto.

Famiglia del conduttore – Per famiglia, ai fini del censimento, si intende un insieme di persone legate da vincoli di matrimonio, parentela, affinità, adozione. Tutela o da vincoli affettivi, coabitanti ed aventi dimora abituale nello stesso Comune. Sono considerate facenti parte della famiglia, come membri aggregati di essa, anche le persone addette ai servizi domestici, nonché le altre persone che, a qualsiasi titolo, convivono abitualmente con la famiglia stessa. I caratteri distintivi della famiglia per il Censimento sono:

- la relazione di parentela, affinità o affettività che unisce tra loro più persone;
- la coabitazione, cioè la convivenza di tutti i membri nello stesso alloggio e la conseguente condizione della loro dimora abituale in uno stesso Comune.

Fertirrigazione – Somministrazione di elementi fertilizzanti, disciolti o sospesi nell'acqua, alle coltivazioni mediante apposite apparecchiature per l'irrigazione opportunamente predisposte per il dosaggio degli elementi stessi.

Fiori e piante ornamentali – Tutte le coltivazioni sia in piena aria che protette, di piante da fiore, da foglia e da fronda da recidere, di bulbi e tuberi da fiori, nonché di piante ornamentali non legnose da interni o destinate alla formazione di aiuole, bordure, tappeti erbosi.

Fitofarmaci o antiparassitari – Sostanze di origine inorganica o organica, naturali o di sintesi, tossiche verso i nemici delle piante, costituiti dal principio attivo (pa) rappresentato dalla sostanza tossica, da sostanze inerti per uniformare la distribuzione e per veicolare il pa, e da sostanze coadiuvanti come emulsionanti, umettanti, ecc. Fanno parte dei fitofarmaci:

- fungicida, la sostanza che ha la proprietà di distruggere i funghi e le loro spore o di inibirne la crescita;
- insetticida, la sostanza la cui tossicità verso gli insetti è tale da provocarne la morte;
- erbicida, la sostanza che ha una azione tossica su specifiche vegetazioni infestanti.

Foglio di mappa catastale – Un insieme di fogli di mappa individua una sezione censuaria, che a sua volta e ai fini del catasto indica una parte del territorio comunale.

Foraggiere avvicendate

- *Prati avvicendati*, coltivazioni foraggiere erbacee in avvicendamento che occupano il terreno per più annate agrarie consecutive (al massimo fino a cinque anni) e che sono costituite generalmente da leguminose pure o in miscuglio. Si distinguono in puri (erba medica, lupinella, sulla, trifoglio ladino, trifoglio pratense) e misti.
- *Erbai*, coltivazioni foraggiere erbacee in avvicendamento che occupano il terreno al massimo per un'annata agraria (veccia, trifoglio incarnato, cereali in erba ed a maturazione cerosa, ecc.). Si distinguono in puri (avena, bietola, cicerchia, colza, fava, favino, frumento e triticale, granoturco, loglio italico, lupino, miglio, moco, orzo, panico, pimpinella, pisello, ravizzone, sala palustre, segale, senape, serradella, soia, sorgo, trifoglio alessandrino, trifoglio incarnato, trigonella o fieno greco, veccia, vigna cinese) e misti.

Forma di conduzione (rapporti tra impresa e lavoro)

- *Conduzione diretta del coltivatore*, quando il conduttore presta egli stesso lavoro manuale nell'azienda da solo o con l'aiuto di familiari, indipendentemente dall'entità del lavoro fornito da eventuale manodopera salariale, che può anche risultare prevalente rispetto a quella prestata dal conduttore e dai suoi familiari. La conduzione diretta del coltivatore si suddivide ulteriormente nelle seguenti forme:
 - con solo manodopera familiare, quando le giornate lavorative impiegate nell'azienda sono dovute esclusivamente al conduttore, ai suoi familiari o agli altri parenti;
 - con manodopera familiare prevalente, se le giornate di lavoro prestate dal conduttore e dai suoi familiari o dagli altri parenti sono in numero uguale o maggiore di quelle prestate dall'altra manodopera aziendale (salarati fissi, braccianti, ecc.);
 - con manodopera extrafamiliare prevalente, se le giornate di lavoro prestate dal conduttore, e dagli altri parenti, risultano inferiori a quelle dell'altra manodopera aziendale (salarati fissi, braccianti, ecc.).
- *Conduzione con salarati e/o compartecipanti (in economia)*, quando il conduttore impiega per i lavori manuali dell'azienda esclusivamente manodopera fornita da operai a tempo indeterminato o a tempo determinato (salarati fissi ed assimilati, braccianti, giornalieri e simili) e/o compartecipanti, mentre la sua opera e quella dei familiari è rivolta, in generale, alla direzione dell'azienda nei riguardi dei vari aspetti tecnico-organizzativi.
- *Conduzione a colonia parziaria appoderata (mezzadria)*, quando una persona fisica o giuridica (concedente) affida un podere ad un capo famiglia il quale si impegna ad eseguire, con l'aiuto dei familiari (famiglia colonica), tutti i lavori che il podere richiede, sostenendo parte delle spese necessarie.
- *Altra forma di conduzione*, comprende tutte le forme di conduzione non classificabili tra quelle sopraindicate tra le quali:
 - conduzione parziaria non appoderata, con questa forma di conduzione il concedente non conferisce un podere come si riscontra nelle aziende a colonia parziaria appoderata (mezzadria) ma soltanto uno o più appezzamenti di terreno. Inoltre, il rapporto associativo non si estende ai familiari del colono, sebbene questi di norma si avvalga di familiari per i lavori richiesti dal fondo;
 - soccida: contratto di natura associativa tra chi dispone di bestiame e di terreni a pascolo (soccidante) ed allevatore (soccidario) che presta lavoro manuale, anche se talvolta può conferire parte del bestiame e di altre scorte. I due contraenti si associano per l'allevamento e per l'esercizio delle attività connesse al fine di ripartire i prodotti e gli utili che ne derivano.

Formaggio – Prodotto solido o semisolido, fresco o giunto a maturazione, ottenuto in seguito a coagulazione del latte, del latte scremato, del latte scremato, della crema, della crema di siero di latte o di latticello, o di una combinazione di tali prodotti, con l'azione della pressione o di altri agenti coagulanti appropriati, e sgocciolando parzialmente il siero di latte che si forma in seguito a tale processo di coagulazione.

Forma giuridica

- a) *Azienda individuale*: persona singola, persone legate da vincoli di parentela che conducono unitariamente terreni appartenenti a più componenti
- b) *Comunanza o affittanza collettiva*: la comunanza è un'associazione costituita da collettività di famiglie che conducono in forma mutualistica un'azienda agricola costituita di norma, da terreni pascolativi di proprietà della comunanza stessa. L'affittanza collettiva è un'associazione di lavoratori agricoli che conducono pro-indiviso un'azienda agricola costituita di norma da estese superfici prese in affitto.
- c) *Società di persone e di capitali*: le società di persone sono collettività di soci su base personale e godono di un'autonomia patrimoniale in funzione della destinazione dei beni ad uno scopo comune. Con il contratto i soci regolano la loro reciproca posizione dandosi un ordinamento per lo svolgimento dell'attività sociale e, a tale ordinamento, la legge riconosce efficacia anche nei confronti dei terzi.

Le altre società di persone sono le *società* in nome collettivo, le società in accomandita semplice e le altre forme per le quali sono state osservate le formalità prescritte e la conseguente iscrizione al Registro delle società.

Le società di capitali sono quelle organizzate su base capitalistica nelle quali i beni conferiti non rimangono proprietà comune dei soci ma costituiscono il patrimonio delle società. Rientrano in questa categoria la società per azioni, la società a responsabilità limitata e la società in accomandita per azioni.

- d) *Cooperativa*: per cooperativa si intende l'associazione di agricoltori costituita secondo la legislazione vigente la cui caratteristica fondamentale è la mutualità (stalla sociale, cooperativa per la conduzione dei terreni, ecc.).
- e) *Associazione di produttori*: trattasi di associazioni costituite per iniziativa dei produttori stessi allo scopo di:
 - promuovere la concentrazione dell'offerta e la regolarizzazione dei prezzi nella fase della produzione per uno o più prodotti agricoli;
 - mettere a disposizione dei produttori associati mezzi tecnici adeguati per il condizionamento e la commercializzazione dei prodotti in questione.I produttori associati hanno l'obbligo di:
 - vendere, tramite l'organizzazione dei produttori, tutta la produzione relativa al prodotto o ai prodotti per i quali hanno aderito, con la possibilità, tuttavia, per l'organizzazione di esentare i produttori da tale obbligo per determinate quantità;
 - applicare in materia di produzione e di commercializzazione, le norme adottate dall'organizzazione dei produttori per migliorare la qualità dei prodotti e per adattare il volume dell'offerta alle esigenze del mercato;
 - fornire le informazioni richieste dall'organizzazione in materia di raccolti e disponibilità dei prodotti.
- f) *Ente pubblico*: trattasi di azienda condotta da una persona giuridica di diritto pubblico (Stato, Regioni, Province, Comuni), nonché da altri enti ed istituzioni non aventi scopo di lucro (ospedali, enti comunali di assistenza, enti ecclesiastici e religiosi, fondazioni, istituti penitenziari, scuole agrarie, ecc.).
- g) *Altra forma giuridica*: trattasi di tutte quelle aziende che non rientrano nelle forme giuridiche precedenti.

Fresatura – Pratica che provoca un elevato amminutamento del terreno eseguito con strumenti il cui corpo lavorante è un rotore orizzontale dotato di utensili rigidi (zappatrice) o elastici (fresatrice).

Fruttiferi

- *Frutta fresca di origine temperata*: melo, pero, pesco, nettarina (pesca noce), albicocco, susino, ciliegio (ciliegia tenerina e duracina, ciliegia visciola ed amarena o marasca), cotogno, fico, gelso (bacca), giuggiolo, lampone, loto (kaki), melograno, mirtillo, mora di rovo, nespola comune, nespola del Giappone, ribes comune, ribes nero, sorbo, uva spina.
- *Frutta fresca di origine sub-tropicale*: actinidia (kiwi), ananas, annone, avocado, babaco, banano, dattero, fico d'India, mango, maracuja, papaja, passiflora.
- *Frutta a guscio*: mandorlo, nocciolo, carrubo, noce, pistacchio.

Funghi in grotte, sotterranei, appositi edifici – Coltivazione dei funghi praticata in grotte ovvero nei sotterranei od in appositi edifici. Qualora la stessa superficie di un letto di coltura fosse stata utilizzata più volte nel corso dell'annata agraria è stata conteggiata una sola volta.

Fustaia – Bosco le cui piante, nate da seme, sono destinate a crescere ad alto fusto ed a rinnovarsi per via sessuale (seme).

Giornata di lavoro – Prestazione lavorativa non inferiore alle otto ore. Se il lavoro prestato giornalmente presso l'azienda è stato inferiore alle 8 ore si sono convertite le ore di lavoro in giornate di 8 ore. Se invece le ore di lavoro giornaliero hanno superato le 8 ore non si è operata alcuna conversione. Il numero delle giornate di lavoro fa riferimento a quelle effettivamente prestate con esclusione di giorni di congedo, ferie e malattia.

Goccia (irrigazione a) – Metodo che si basa sull'impiego di tubi ove l'acqua raggiunge esigue pressioni (meno di 3 atm) e gocciolatoi di modesta portata. I risultati desiderati si ottengono con tempi di distribuzione lunghi. Considerare in questa voce anche la *sub-irrigazione*, ovvero il metodo di distribuzione localizzata dell'acqua con tubi sotterranei.

Impiegati – Lavoratori che svolgono un'attività nel campo tecnico-amministrativo di coordinamento e controllo o di esecuzione con diverso grado di responsabilità.

Inerbimento controllato – L'utilizzo di una coltura intercalare avente la finalità di intercettare l'azoto solubile per evitare il dilavamento, effettuata con specie vegetali che vengono interrate prima della successiva coltura.

Irrigazione (superficie irrigabile) – Superficie aziendale che nel corso dell'annata agraria di riferimento potrebbe essere irrigabile in base alla potenzialità degli impianti a disposizione dell'azienda ed alla quantità di acqua disponibile.

Irrorazione per la lotta contro i parassiti e le erbe infestanti (apparecchi meccanici per l') – Apparecchi a motore, a dorso o a trazione animale e tutti gli apparecchi a trazione meccanica e semoventi che servono per irrorare, atomizzare, nebulizzare, polverizzare o bruciare e che vengono utilizzati nella lotta contro i parassiti vegetali ed animali e le erbe infestanti. Sono compresi gli elicotteri, gli aerei e le jeep utilizzati a detto scopo. Sono esclusi gli apparecchi portati a dorso o a trazione animale non azionati a motore.

Latte – Liquido opaco biancastro secreto dalle ghiandole delle femmine dei mammiferi dopo il parto e che costituisce l'alimento dei piccoli nei primi mesi di vita. Il latte di maggiore importanza come prodotto alimentare è il latte vaccino; il latte di capra, di pecora e di bufala viene principalmente usato per la preparazione dei formaggi.

Latte alimentare – Destinato alla alimentazione umana pastorizzato, sterilizzato o uperizzato.

Latte intero – Il latte che abbia subito, in una impresa che tratta il latte, almeno un trattamento termico od un trattamento di effetto equivalente autorizzato ed il cui tenore di materia grassa sia uguale o superiore al 3,50% oppure il cui tenore di materia grassa sia stato portato almeno al 3,50%.

Latte scremato – Latte che abbia subito, in un'impresa che tratta il latte, almeno un trattamento termico od un trattamento di effetto equivalente autorizzato, ed il cui tenore di materia grassa sia stato portato ad un tasso massimo dello 0,30%.

Lavorazione e trasformazione dei prodotti delle coltivazioni (impianti per la) – Impianti propri dell'azienda utilizzati esclusivamente o prevalentemente per la lavorazione e la trasformazione di prodotti aziendali e per la produzione di mangimi da consumarsi in azienda.

Lavoro – I *lavori agricoli* sono quelli che contribuiscono al conseguimento della produzione agricola, forestale e zootecnica, ad eccezione dei lavori domestici (pulizia dell'abitazione, preparazione dei pasti per la famiglia, ecc.). Sono considerati lavori agricoli, purché effettuati dalla manodopera aziendale, la direzione e la sorveglianza dei lavori, l'organizzazione e la gestione aziendale, la conservazione, la lavorazione, la trasformazione e la commercializzazione dei prodotti nonché la manutenzione di fabbricati, macchine ed impianti ed il trasporto per conto dell'azienda. Sono esclusi i lavori effettuati dalla manodopera aziendale presso altre aziende agricole, nonché i lavori di stoccaggio, condizionamento, trasformazione, vendita e trasporto dei prodotti di altre aziende. E' esclusa la manodopera fornita da imprese di esercizio e noleggio di mezzi meccanici, da imprese industriali od a titolo di aiuto reciproco.

Legname

- *Combustibile*, la produzione legnosa destinata direttamente alla combustione di essenze forti e dolci (legna da ardere e fasciame), alla carbonizzazione (legna da carbone e carbonella);
- *da lavoro*, comprende gli assortimenti ricavati sul luogo dell'abbattimento della massa legnosa grezza; le quantità espresse in metri cubi sono quelle effettive della massa legnosa utilizzata, valutata dopo le operazioni di allestimento ed esbosco.

Legnosa agraria – La coltura praticata sulle superfici fuori avvicendamento, investite a coltivazioni di piante legnose agrarie che occupano il terreno per un lungo periodo.

Legumi secchi

- *per foraggio* (esclusi i miscugli): favetta, pisello, veccia, vecciolo;
- *altri*: cece, cicerchia, dolico, fagiuolo, fava, lenticchia, lupino, pisello, serradella, soia.

Letame solido – Qualsiasi tipo di escremento di animale domestico, con o senza stame, comprendente eventualmente una minima quantità di urina. E' da includere in tale voce anche la pollina.

Liquame – Per *liquame* si intende il letame liquido, vale a dire una miscela di escrementi ed urine di animali domestici, con l'aggiunta eventuale di acqua e comprendenti in alcuni casi anche una minima quantità di stame.

Locali per la conservazione dei prodotti (celle frigorifere) – Locali in muratura o prefabbricati predisposti allo stoccaggio di prodotti delle coltivazioni e/o degli allevamenti i quali vengono mantenuti a temperatura ed umidità costanti.

Locali per l'immagazzinamento dei prodotti

- a) *Magazzini*, locali appositamente attrezzati per il deposito e la conservazione dei prodotti dell'azienda (escluse le celle frigorifere).
- b) *Sili da foraggio*, speciali serbatoi in muratura od in plastica rigida destinati alla conservazione del foraggio verde o semiessiccato che vi subisce una particolare maturazione. Sono esclusi i cosiddetti "*sili all'aperto*" costituiti da masse di fieno o paglia pressate e conservate all'aperto.

Lotta biologica – Tecnica di difesa delle piante di interesse agrario basata sull'uso di mezzi biologici inteso nel senso più ampio del termine quale interventi indiretti sulle fasi vegetative delle infestanti, uso di virus e batteri letali specie-specifici, uso di feromoni sessuali a scopo di mascheramento o di confusione oppure ormoni della crescita (juvenoidi), uso di piante-trappola (piante con caratteristiche simili quelle coltivate ma di interesse economico nullo o scarso) oppure, ancora, sull'uso di predatori appositamente allevati allo scopo.

Lotta guidata – Tecnica di difesa delle piante di interesse agrario tendente a limitare l'uso di pesticidi ed erbicidi con la quale il momento dell'intervento non viene più stabilito sulla base di un calendario dei trattamenti ma sulla base del concetto di "soglia economica di intervento" cioè sul limite, da individuare sperimentalmente volta per volta, oltre il quale il danno potenziale provocato dal parassita (stimato quale mancata produzione) è maggiore del costo dell'intervento di difesa stesso nonché su modelli deterministici i cui parametri sono generalmente costituiti dalle fasi fenologiche delle piante, dagli andamenti climatici e pluviometrici, dal monitoraggio dei parassiti (cattura e conteggio con trappole a feromoni).

Lotta integrata – Sistema di regolazione delle popolazioni delle specie dannose che utilizza tutte le tecniche e i mezzi adatte a mantenerle a un livello a cui non causino danni economici. E' una lotta che prevede interventi di diversa natura (biologici, fisici, agronomici e meccanici) limitando quelli chimici ai quali si ricorre solo quando è effettivamente necessario e con prodotti selettivi.

Macchia mediterranea – L'associazione vegetale tipica della fascia litoranea del Mediterraneo, costituita da piante forestali sempreverdi (pino marittimo, cipresso, leccio, sughero, ecc.) alle quali si associano, con carattere di prevalenza, piante arbustive sempreverdi (lentisco, alloro, mirto, corbezzolo, olivastro, oleandro, ecc.). Tali formazioni non sono sottoposte a regolari tagli per la produzione di legname.

Mangime

- *Completo*: la miscela di mangimi per animali che per la loro composizione bastano ad assicurare una razione giornaliera, cioè la quantità necessaria in media al giorno ad un animale di una specie, di una categoria di età e di rendimento determinato, per soddisfare tutti i suoi bisogni.
- *Complementare*: la miscela di mangimi per animali che contengono tassi elevati di alcune sostanze e che, per la loro composizione, assicurano la razione giornaliera soltanto se sono associati ad altri mangimi. Rientrano in questa categoria la maggior parte dei mangimi per ruminanti che in genere sono carenti di fibra e quindi rappresentano una integrazione di una frazione a base di foraggio.

Manodopera (agricola) – Persone di 16 anni e più occupati nei lavori agricoli dell'azienda. Nella Manodopera extrafamiliare (*altra manodopera aziendale*) sono compresi i dirigenti, impiegati, categorie speciali, operai ed assimilati a tempo indeterminato e determinato.

Manodopera agricola familiare – Persone di 16 anni e più appartenenti alla famiglia del conduttore (*v. famiglia del conduttore*) che svolgono lavoro agricolo nell'azienda.

Mezzi di produzione – I dati sui mezzi di produzione riguardano le sementi, i mangimi, i prodotti fitoiatrici e dei concimi chimici distribuiti al settore agricolo nell'anno solare. La periodicità delle rilevazioni è semestrale per i concimi, annuale per gli altri mezzi di produzione. I dati rilevati attraverso le imprese che producono e/o che importano detti prodotti fanno riferimento ai quantitativi distribuiti per uso agricolo dalle stesse ditte al commercio o direttamente.

Mezzi meccanici utilizzati – Mezzi meccanici utilizzati durante l'annata agraria di riferimento per l'effettuazione di lavori agricoli. Sono:

- *di proprietà dell'azienda* i mezzi meccanici di proprietà esclusiva dell'azienda, anche se temporaneamente utilizzati in altre aziende agricole, compresi i mezzi meccanici acquistati in leasing;
- *in comproprietà* i mezzi meccanici di proprietà di due o più aziende agricole;
- *forniti da altre aziende agricole* i mezzi meccanici temporaneamente utilizzati dall'azienda, ma di proprietà di una altra azienda (aiuto reciproco, consorzi per il noleggio di macchine agricole);
- *forniti da organismi associativi* i mezzi meccanici appartenenti a cooperative agricole, enti di sviluppo, consorzi di bonifica, ecc. e utilizzati dall'azienda facente parte dell'organismo associativo stesso;
- *forniti da imprese di esercizio e noleggio* i mezzi meccanici utilizzati in azienda e di proprietà di imprenditori di lavori agricoli e di altre imprese industriali.

Microirrigazione – Forma particolare di irrigazione per aspersione, in cui si fa ricorso ad aspersori di piccola gittata ad alta pressione, con una minimizzazione dei consumi d'acqua.

Mietitrebbiatrici – Macchine semoventi, trainate o portate da trattori, utilizzate per la mietitura, raccolta, trebbiatura dei cereali, dei legumi secchi, dei semi oleosi e delle sementi foraggere.

Monosuccessione – Su uno stesso appezzamento si pratica la coltura di una singola specie.

Motocoltivatori, motozappe, motofesatrici, motofalciatrici – Veicoli a motore, ad un solo asse, utilizzati per i lavori agricoli. Sono esclusi tutti gli apparecchi utilizzati esclusivamente per gli orti familiari, i parchi e i giardini ornamentali.

Mungitura (sala di) – Locale, distinto dalla stalla, appositamente attrezzato con poste fisse ed impianti di mungitura meccanica.

Mungitura completamente automatizzata (sala di) – Sala di mungitura nella quale si svolgono contemporaneamente le operazioni di distacco automatico del porta capezzolo alla fine della mungitura e di registrazione automatica del volume del latte munto durante la mungitura.

Operai a tempo determinato – Operai assunti con un rapporto individuale di lavoro a tempo determinato per l'esecuzione di lavori di breve durata, stagionale o a carattere saltuario oppure assunti per fase lavorativa o per la sostituzione di operai per i quali sussista il diritto alla conservazione del posto. Agli operai a tempo determinato sono assimilati, ai fini del censimento, i compartecipanti, intendendosi per tali lavoratori ai quali vengono affidati, nel corso dell'annata agraria, tutti o soltanto una parte dei lavori che richiede una determinata coltivazione, ricevendo come compenso una quota parte del prodotto.

Operai a tempo indeterminato – Lavoratori agricoli assunti con rapporti di lavoro senza prefissione di termine ed ai quali il datore di lavoro garantisce 181 giornate annuali di effettivo lavoro per tutta la durata del rapporto e la cui retribuzione, riferita ad anno, viene corrisposta mensilmente, a norma del contratto nazionale di lavoro per gli operai agricoli con l'integrazione dei contratti provinciali.

Organismi associativi – Per organismi associativi si intendono le cooperative agricole e gli organismi associativi simili.

- *Cooperative agricole.* Associazioni tra agricoltori costituite secondo la legislazione vigente, aventi scopo mutualistico e rivolte prevalentemente alla fornitura di beni e servizi direttamente agli appartenenti all'organismo sociale e condizioni più vantaggiose. Le cooperative a seconda della finalità e del campo di attività prendono denominazioni diverse, come cantine sociali, oleifici cooperativi, centrali ortofrutticole, latterie e caseifici sociali, macelli cooperativi, ecc..
- *Organismi associativi simili.* Società di diritto o di fatto che operano nel campo agricolo e che hanno lo scopo di conseguire un dato fine economico sia attraverso l'aumento della produzione e della produttività che attraverso l'espletamento di determinati servizi senza che sia sancito il principio mutualistico. Sono compresi tra gli organismi associativi gli enopoli, gli elaiopoli, i consorzi di miglioramento fondiario ed ogni altra società o ente che abbia come scopo mutualistico l'acquisto o la produzione per i propri soci di sostanze utili per l'agricoltura, l'acquisto di terreni, la raccolta, la conservazione, la trasformazione e vendita di prodotti ai soci.

Orti familiari – Piccole superfici utilizzate essenzialmente per la produzione di ortaggi, legumi freschi, patate, ecc. destinati, di norma, ad essere consumati dalla famiglia del conduttore o da altre persone che lavorano nell'azienda. Su tali superfici possono essere eventualmente presenti anche altre coltivazioni erbacee e/o alcune piante legnose agrarie.

Ortive

Le coltivazioni *ortive in piena aria* sono le coltivazioni di legumi freschi ed ortaggi praticate all'aperto sia in pieno campo che in orti stabili o industriali. Si distinguono in:

- *coltivazioni ortive di pieno campo*, quando sono in avvicendamento con le altre coltivazioni agricole;
- *coltivazioni ortive in orti stabili o industriali*, quando sono caratterizzate da un rapido avvicendamento tra di loro e producono ortaggi e legumi freschi normalmente immessi nel commercio.

Le coltivazioni *ortive protette* sono quelle coltivazioni praticate al coperto per tutto o per la maggior parte del ciclo vegetativo. Rientrano in questa voce:

- *legumi freschi:* fagiolo (compresi i fagioli mangiatutto), pisello (compresi i piselli mangiatutto o taccole), fava;
- *carciofo;*
- *fragola;*
- *pomodoro da mensa;*
- *pomodoro da industria;*
- *altre ortive:* acetosella, aglio, asparago, barbabietola da orto, basilico, bietola, broccolo di rapa, cardo, carota, cavolfiore, cavolo a penna, cavolo broccolo, cavolo cappuccio, cavolo di Bruxelles, cavolo rapa, cavolo rosso, cavolo verza, cetriolo da mensa, cetriolini, cicoria o radicchio (da foglie e da radici), cipolla, cocomero o anguria, crescione, finocchio, funghi (esclusi quelli coltivati in grotte, sotterranei o in appositi edifici), indivia (riccia e scarola), lattuga (cappuccina romana, da taglio), mais dolce, melanzana, melone o popone o cantalupo, pastinaca, peperone, porro, prezzemolo, rapa, ravanella, scalogno,

scorzonera, scorzonera bianca, sedano (da coste e da foglie), sedano rapa (da radice), spinacio, topinambur, zucca, zucchine.

Ovini

Pecore e agnelle montate.

- *Pecore*, femmine che hanno partorito almeno una volta anche se alla data di riferimento della rilevazione sono a riposo o stanno allattando. In questa categoria sono comprese le pecore riformate al termine della loro carriera economica.
- *Agnelle montate*, femmine di meno di un anno montate per la prima volta che non hanno ancora figliato.
- Altri ovini, *agnelli (maschi e femmine di età inferiore ad un anno)*, *agnelloni*, *castrati*, *montoni*. In questa categoria sono comprese le femmine di età superiore ad un anno che non hanno mai partorito (non comprese nelle pecore).
- *Agnelloni*: ovini interi di età superiore ai 12 mesi, non destinati alla riproduzione.
- *Castrati*: maschi della specie ovina di età superiore ad 1 anno castrati destinati alla macellazione.

Pacciamatura – Pratica di copertura del suolo con utilizzo di materiali di origine naturale (paglia, trucioli di legno, schegge di corteccia, foglie secche, ecc.) o di origine artificiale (film plastici, teli di carta, tessuto-non-tessuto, composti altri derivati industriali, ecc.) posto direttamente a contatto con il terreno con diversi scopi agronomici.

Parco – Area naturale protetta iscritta in un elenco ufficiale, generalmente dotata di perimetrazione e di un Ente Gestore operativo. La Legge quadro sulle aree protette, 6 Dicembre 1991, n. 394 all'art.1 comma 1 definisce i parchi nazionali come "costituiti da aree terrestri, lacuali o marine che contengono uno o più ecosistemi intatti o anche parzialmente alterati da interventi antropici, una o più formazioni fisiche, geologiche, geomorfologiche, biologiche di rilievo nazionale o internazionale per valori naturalistici, scientifici, estetici, culturali, educativi e ricreativi, tali da richiedere l'intervento dello Stato ai fini della loro conservazione per le generazioni presenti e future" Il comma 2 definisce i parchi regionali naturali "costituiti da aree terrestri, fluviali, lacuali, ed eventualmente tratti di mare prospicienti la costa, di valore naturalistico ed ambientale, che costituiscono, nell'ambito di una o più Regioni limitrofe, un sistema omogeneo individuato dagli assetti naturali dei luoghi, dai valori paesaggistici e dalle tradizioni culturali delle popolazioni locali".

Parenti del conduttore che lavorano in azienda – Per parenti del conduttore che lavorano in azienda si intendono i discendenti, gli ascendenti ed altri parenti o affini del conduttore (compresi i casi di parentela derivante da adozione) non facenti parte della famiglia del conduttore stesso, la cui attività lavorativa presso l'azienda durante l'annata agraria non è stata svolta a carattere saltuario o occasionale.

Particella catastale – Poligono chiuso di una porzione di territorio situata in uno stesso Comune appartenente ad un'unica proprietà (la quale può appartenere a più soggetti), avente la stessa qualità o classe e la stessa destinazione. Una particella è individuata da un numero, da un foglio catastale all'interno del quale è inserita, dal Comune e Provincia in cui il foglio ricade.

Piante industriali – Tabacco, luppolo, cotone, piante da semi oleosi (colza e ravizzone, girasole, soia, arachide, canapa, lino, papavero, ricino, senape, sesamo), piante aromatiche, medicinali, da condimento (aneto, angelica, anice, assenzio, belladonna, camomilla, capperi, cerfoglio, cumino o carvi, digitale, dragoncello, gelsomino, genziana, hamamelis, issopo, lavanda, liquirizia, maggiorana, malva, melissa o cedronella, menta, origano, piretro, rabarbaro, rafano, rosmarino, ruchetta, salvia, segale cornuta, timo, valeriana, zafferano), canapa (fibra). Canna da zucchero, cicoria da caffè, giaggiolo (ireos), lino (fibra), saggina da scopa, scopiglio, sorgo zuccherino.

Piante sarchiate da foraggio – Barbabetola da foraggio e semizuccherina, carota da foraggio, cavolo da foraggio o rutabaga, pastinaca da foraggio, topinambur, zucca da foraggio. Sono escluse le superfici destinate alla produzione di sementi.

Piantine – Piantine non legnose ai primi stadi di sviluppo destinate alla vendita per essere trapiantate.

Pioppeti – Superfici utilizzate per la coltivazione dei pioppi ad alto fusto anche se il suolo viene parzialmente adibito a coltivazioni erbacee a carattere accessorio o marginale.

Prati permanenti e pascoli – Coltivazioni foraggere erbacee fuori avvicendamento che occupano il terreno per un periodo superiore a cinque anni.

- *Prato permanente* quando il foraggio viene, di norma, raccolto mediante falciatura.
- *Pascolo* quando il foraggio viene utilizzato, di regola, soltanto dal bestiame pascolante.

Prodotti condizionati – Sono da intendere tutti i prodotti principali (o grezzi) che hanno subito una lavorazione e/o manipolazione diversa dalla trasformazione e/o specifici trattamenti fisico-chimici finalizzati a consentirne il trasferimento nello spazio e nel tempo (disidratazione, insilamento, confezionamento, surgelazione, salatura, presso-condizionato o sottovuoto, ecc.).

Prodotti ottenuti dalla lavorazione del latte in azienda – Vanno indicati i singoli quantitativi dei prodotti ottenuti nell'azienda dalla trasformazione del latte munto nell'azienda stessa (formaggio, burro, ricotta).

Prodotti trasformati – Sono da intendere tutti i prodotti derivati dalla trasformazione di prodotti primari (ad esempio, farine di cereali, vino, olio di oliva, passate di pomodoro, ecc.).

Produzione di mangime (impianti per la) – Impianti utilizzati per ridurre in farina o in piccoli frammenti le granaglie ed i foraggi destinati all'alimentazione del bestiame e per miscelare gli elementi costitutivi dei mangimi, previamente tritati o macinati.

Purino – Si intende l'urina di animali domestici comprendenti eventualmente una minima quantità di escrementi e/o acqua.

Raccogliatrici pressatrici di foraggio – Macchine semoventi oppure trainate, portate o semiportate da trattori che effettuano in maniera continua la raccolta, la trinciatura ed il caricamento del foraggio (verde, da insilare semiappassito o secco) e della paglia lasciati sul posto o preventivamente disposti in andane.

Raccolta (macchine per la)

- *Delle ortive*: macchine specializzate per la raccolta di prodotti ortivi, dotate di pettine battitore che possono realizzare in una sola operazione e in modo continuo il distacco delle parti non utilizzabili degli ortaggi e la loro raccolta. Il prodotto raccolto può essere convogliato provvisoriamente in tramogge situate nella stessa macchina;
- *Di uva*: macchine semoventi, oppure trainate o portate da trattori, utilizzate per la vendemmia e costituite da una piattaforma portante e da una testa di raccolta, nonché da installazioni per la raccolta e lo scarico dell'uva;
- *Della frutta*: macchine semoventi dotate di piattaforma mobile a comando idraulico portata all'estremità di telai articolati capaci di spostarsi verticalmente ed orizzontalmente (carrelli elevatori), utilizzati per la raccolta della frutta.

Raccolta meccanizzata della patata (macchine per la) – Macchine semoventi oppure trainate o portate da trattori, che estraggono le patate dal terreno, le separano dalle foglie, zolle, terriccio, ecc., le dispongono in file, le raccolgono e/o le caricano in sacchi o in casse o recipienti da carico o su di un rimorchio. Gli organi che eseguono tale operazione possono essere raccolti in un'unica macchina o divisi in più macchine semplici collegate tra loro.

Raccolta meccanizzata della barbabietola da zucchero (macchine per la) – Macchine semoventi, oppure trainate o portate da trattori, che scollettano le barbabietole da zucchero, le estraggono dal terreno, le allineano in file, le raccolgono in casoni e/o distruggono le foglie, oppure le sistemano in andane trasversali o longitudinali. Gli organi che eseguono tale operazione possono essere raccolti in un'unica macchina o divisi in più macchine semplici collegate tra loro.

Refrigerazione e/o il trattamento igienico del latte (impianti per la) – Impianti per il raffreddamento e la conservazione del latte freddo dopo la mungitura per impedire la moltiplicazione dei batteri. Subito dopo la mungitura si esegue anche la filtrazione del latte mediante filtri adatti, semplici e disinfettabili.

Ricoveri

- *Stalle*: i locali appositamente adibiti all'allevamento dei bovini. Esse possono essere a *stabulazione fissa*, quando i bovini vivono costantemente nelle poste, oppure a *stabulazione libera* allorché gli animali possono muoversi liberamente nell'ambito delle diverse zone della stalla (zona di riposo, di alimentazione, sala di mungitura, ecc.).
- *Ovili*: i locali appositamente predisposti per l'allevamento degli ovini. Come le stalle per bovini, gli ovili possono essere a *stabulazione fissa* o a *stabulazione libera*.
- *Porcilaie*: i locali appositamente predisposti per l'allevamento suino aventi caratteristiche particolari in relazione al tipo di specializzazione produttiva. Le porcilaie *da riproduzione* sono caratterizzate dalla presenza di una zona parto, allevamento e svezzamento destinata ad ospitare le scrofe e la relativa nidata. Le porcilaie *da ingrasso* sono destinate all'allevamento dei suini svezzati, sino al momento della loro vendita.
- *Pollai*: i locali appositamente predisposti per gli allevamenti avicoli e con caratteristiche particolari a seconda del tipo di allevamento praticato. Nei pollai per *allevamento a terra*, l'allevamento stesso è effettuato al suolo in capannoni aperti o chiusi; nei pollai destinati all'*allevamento in batteria* l'allevamento stesso è effettuato al suolo in capannoni aperti o chiusi; nei pollai destinati all'*allevamento in batteria* l'allevamento stesso è effettuato con un sistema di gabbie disposte in fila, in un unico piano o incastellate.

Ripuntatura – Come lavorazione di coltivazione è chiamata anche scarificazione. Si attua nei prati vecchi in inverno o inizio primavera allo scopo di favorire la penetrazione dell'aria, dell'acqua e dei fertilizzanti, di intensificare l'attività microbica e di propiziare la mineralizzazione della sostanza organica.

Ristallo – Un allevamento di bovini generalmente vitelli) acquistati all'esterno, in Italia o all'estero e destinati al macello (sono pertanto esclusi gli acquisti di capi da riproduzione o da rimonta come ad esempio le manze da allevamento).

Rotazione (o avvicendamento a ciclo chiuso) – La successione segue un piano prestabilito di colture che ritornano ciclicamente sugli stessi appezzamenti.

Sarchiatura – Tipica lavorazione di coltivazione, si esegue su piante seminate a file, smuovendo la porzione di terreno libero dalla coltura.

Scarificazione – Come lavorazione di coltivazione è chiamata anche ripuntatura. Si attua nei prati vecchi in inverno o inizio primavera con attrezzi che incidono il terreno con tagli verticali allo scopo di favorire la penetrazione dell'aria, dell'acqua e dei fertilizzanti, di intensificare l'attività microbica e di propiziare la mineralizzazione della sostanza organica.

Scorrimento superficiale ed infiltrazione laterale – Metodo di irrigazione in cui l'acqua viene fatta scorrere sul terreno sistemato a piani inclinati (è tipica delle marcite lombarde) oppure viene immessa in canaletti o in solchi e raggiunge lateralmente, per infiltrazione, le radici delle piante coltivate. E' frequente nell'irrigazione delle sarchiate, in genere, e delle culture ortive del Mezzogiorno.

Sementi – Superfici per la produzione di sementi destinate alla vendita per essere trapiantate. Sono escluse le superfici per la produzione di sementi di cereali, di leguminose, di patate da semina, di piante da semi oleosi. Le superfici utilizzate per la produzione di sementi per il fabbisogno aziendale rientrano nelle varie voci relative alle singole colture.

Seminativi – Le colture di piante erbacee, soggette all'avvicendamento colturale che prevede una durata delle coltivazioni non superiore a cinque anni.

Serre – Costruzione per la protezione delle coltivazioni, di altezza sufficiente per potervi accedere ed eseguire le operazioni colturali e che realizza un ambiente artificiale che permette di coltivare piante fuori stagione o piante che esigono speciali condizioni climatiche. Fra le serre sono comprese sia le installazioni di tipo tradizionale con strutture in muratura o metallica e con copertura di vetro, che le costruzioni più semplici, generalmente costituite da intelaiatura di legno con copertura di materiale plastico rigido o flessibile estesa sia al tetto sia alle pareti, che di norma si rinnova all'inizio della campagna. Non sono considerate serre le costruzioni la cui copertura è limitata al tetto, dato che non si realizza quella differenza tra condizioni ambientali interne ed esterne che è caratteristica delle serre vere e proprie.

Sezione censuaria – Parte del territorio in cui ai fini del catasto è suddiviso il Comune.

Sgombero quotidiano del letame o rimozione dei rifiuti (impianti per lo) – Impianti fissi, meccanici o semi meccanici, che trasportano il letame o i rifiuti fuori dai ricoveri nelle concimaie. Sono esclusi i caricatori frontali o posteriori, i ripulitori-trasportatori di letame fissati alle trattrici e le treggie utilizzate per lo sgombero.

Sili da foraggio – Speciali serbatoi in muratura od in plastica rigida destinati alla conservazione del foraggio verde o semiessiccato che vi subisce una particolare maturazione. Possono essere di tipo *verticale* (*ermetici, a compressione, ciclatori*) e *orizzontali* (*a trincea, a fossa, a corridoio, a cumulo*). Sono da escludere i cosiddetti "sili all'aperto" costituiti da masse di fieno o paglia pressate e conservate all'aperto.

Sommersione – Metodo che prevede la sommersione del terreno con uno strato d'acqua per periodi variabili e con livelli variabili. (tipico delle risaie). L'irrigazione "a conca" degli alberi da frutto nel Mezzogiorno è assimilata alla sommersione.

Sovescio – Pratica agricola che prevede la coltivazione di colture intercalari a rapido sviluppo e seminate a forte densità col fine di apportare al terreno azoto e altri elementi fertilizzanti.

Suini

- *Verri*: maschi interi già utilizzati per la funzione riproduttiva o ad essa destinati.
- *Scrofe*: femmine utilizzate o destinate alla riproduzione.
- *Suini da macello*: suini destinati alla produzione di carne compresi i verri e le scrofe riformate, ossia al termine della loro carriera riproduttiva.

Sughero – Sostituisce l'epidermide nella struttura secondaria della pianta; è formato da più strati di cellule nelle cui pareti deposita la suberina, derivata da acidi grassi.

Superficie aziendale

- *Superficie Totale*: area complessiva dei terreni dell'azienda formata dalla superficie agricola utilizzata, da quella coperta da arboricoltura da legno, da boschi, dalla superficie agraria non utilizzata, nonché dall'area occupata da parchi e giardini ornamentali, fabbricati, stagni, canali, cortili situati entro il perimetro dei terreni che costituiscono l'azienda.
- *Superficie agricola utilizzata*: insieme dei terreni investiti a seminativi, coltivazioni legnose agrarie, orti familiari, prati permanenti e pascoli e castagneti da frutto. Essa costituisce la superficie investita ed effettivamente utilizzata in coltivazioni propriamente agricole. E' esclusa la superficie investita a funghi in grotte, sotterranei ed appositi edifici.
- *Agraria non utilizzata*: insieme dei terreni dell'azienda non utilizzati a scopi agricoli per una qualsiasi ragione (di natura economica, sociale od altra), ma suscettibili di essere utilizzati a scopi agricoli mediante l'intervento di mezzi normalmente disponibili presso un'azienda agricola. Sono compresi gli eventuali terreni abbandonati facenti parte dell'azienda ed aree destinate ad attività ricreative. Sono esclusi i terreni a riposo.
- *Altra*: è costituita dalle aree occupate da fabbricati, cortili, strade poderali, fossi, canali, cave, terre sterili, rocce, parchi e giardini ornamentali. Sono comprese anche le superfici delle grotte, dei sotterranei e degli appositi edifici destinati alla coltivazione dei funghi.

Superficie in produzione – Per superficie in produzione si intende quella che risulta occupata dagli impianti in fase produttiva, anche se, a seguito di avversità climatiche e/o attacchi parassitari, non ha dato luogo a produzione.

Terreni a riposo – Terreni, lavorati (maggesi) o non, che entrano in avvicendamento e sui quali non è praticata alcuna coltura nel corso dell'annata agraria. I dati sono forniti distintamente per le superfici soggette e non a regime d'aiuto comunitario secondo quanto previsto dalla nuova Politica Agraria Comune (PAC). Sono esclusi i terreni in stato di abbandono per una qualsiasi ragione di natura economica, sociale od altra.

Titolo di possesso dei terreni – Sono assimilati alla *proprietà*: l'usufrutto, l'enfiteusi, l'assegnazione dei terreni da parte di enti di sviluppo, consorzi e simili, il beneficio parrocchiale, la colonia perpetua. Sono assimilati all'*affitto*: l'affitto misto e l'uso gratuito.

Trasformazione di uva e olive (impianti per la) – Impianti utilizzati per la trasformazione dell'uva o delle olive azionati a motore e situati, in genere, in appositi locali destinati ed attrezzati a tale scopo. Sono escluse le pigiatrici, le diraspatrici ed i torchi azionati a mano.

Trattamento e la trasformazione del latte (impianti per il) – Impianti propri dell'azienda utilizzati esclusivamente o prevalentemente per il trattamento e la trasformazione del latte aziendale.

Trattrici – Trattrici con almeno due assi, utilizzate per l'esecuzione dei lavori agricoli. Sono compresi i veicoli a motore trasformati (derivate) ed i veicoli a motore specializzati (Jeep, Unimag, ecc.) che vengono utilizzati come trattrici agricole propriamente dette.

Tunnel e campane

- *Tunnel*: coperture installate allo scopo di proteggere file di piante;
- *Campane*: coperture installate allo scopo di proteggere singole piante.

Tra i tunnel e le campane sono compresi i cassoni fissi e mobili.

Uso civico – E' il diritto che gruppi di persone (collettività di abitanti di un Comune o di una sua frazione) o, anche, di una sola parte di essi o di una collettività di altro tipo (associazione agraria, università, comunanza, partecipazione, dominio collettivo, vicinia, regola, ecc.), esercitano su terreni appartenenti a privati, oppure, ad enti territoriali od associativi di vario genere (Legge 16 giugno 1927, n. 1766, G.U. 3 ottobre 1927, n. 228 e regolamento di applicazione 26 febbraio 1926, n. 332, G.U. 8 marzo 1928, n. 57 e leggi delle Regioni di Statuto ordinario ed a Statuto speciale che regolano la materia).

Uva per la produzione di vini a denominazione di origine controllata (vini DOC) e controllata e garantita (vini DOCG) – Uva prodotta da viti appartenenti a vitigni di uva da vino le cui superfici sono iscritte all'*Albo dei vigneti* istituito presso le Camere di Commercio, Industria, Artigianato e Agricoltura, per la produzione di vini a denominazione di origine controllata (vini DOC) e controllata e garantita (vini DOCG). Tale uva può essere destinata in tutto o in parte alla produzione di altri vini o al consumo diretto.

Uva per la produzione di altri vini (compresi i vini da tavola con indicazione geografica) – Uva prodotta da viti appartenenti a vitigni di uva da vino le cui superfici non sono iscritte all'*Albo dei vigneti*. Tale uva può anche essere destinata in tutto o in parte al consumo diretto.

Uva da tavola – Uva prodotta da viti appartenenti a vitigni di uva da tavola, anche se essa viene destinata del tutto o in parte alla vinificazione.

Uva per la produzione di vini da tavola con indicazione geografica – Uva per la produzione di altri vini le cui superfici sono destinate dall'azienda alla produzione di vini da tavola con indicazione geografica e dichiarate come tali alla competente Camera di Commercio, Industria, Artigianato e Agricoltura. Per indicazione geografica si intende la specificazione della zona di produzione in cui ricadono le superfici a vite. Tale zona può essere costituita da una o più unità amministrative (Comune, Provincia, Regione) oppure da una parte del loro territorio o da località delimitate da apposito decreto del Ministero dell'agricoltura e delle foreste.

Viti madri di portinnesto – Piante di vite appartenenti a varietà coltivate per la produzione di materiale per la moltiplicazione della vite (tralci). Trattasi di particolari varietà di viti dalle quali vengono prelevate parti di tralci le quali, interrate, emettono radici dando origine ad una nuova piante di vite (barbatella).

Viti non innestate – Giovani piante di vite messe a dimora e non ancora innestate, ma destinate ad esserlo.

Vitigno – Varietà di una stessa specie di vite, compresi i loro incroci e reincroci, nonché gli incroci tra diverse specie di vite, coltivate per la produzione di uva da vino, uva da tavola o materiale per la moltiplicazione vegetativa della vite.

Vivai – Superfici investite a piantine legnose agrarie e forestali, destinate ad essere trapiantate. Sono esclusi i vivai forestali destinati al fabbisogno aziendale, la cui superficie è compresa tra le colture boschive.