

CARATTERISTICHE STRUTTURALI DELLE AZIENDE AGRICOLE

FASCICOLO PROVINCIALE
CHIETI



SISTEMA STATISTICO NAZIONALE
ISTITUTO NAZIONALE DI STATISTICA

Caratteristiche strutturali delle aziende agricole

FASCICOLO PROVINCIALE CHIETI

*5° Censimento generale dell'agricoltura
22 ottobre 2000*

Coordinatore scientifico: Bruno Massoli
Progetto informatico elaborazione dati: M. Carla Runci
Progetto informatico diffusione dati: Alberto Sorce
Coordinamento editoriale diffusione dati: Franco Lorenzini

Per chiarimenti sul contenuto
della pubblicazione rivolgersi a:
ISTAT, Servizio CUE, Via Adolfo Ravà 150 - Roma

Tel: 06.59584535 - 06.59524573
Fax: 06.5940121

**CARATTERISTICHE
STRUTTURALI
DELLE AZIENDE
AGRICOLE**

**FASCICOLO PROVINCIALE
CHIETI**

Istituto Nazionale di Statistica
Via Cesare Balbo, 16 - Roma

Coordinamento tecnico editoriale:
Andrea Braghin - Piero Crivelli
Servizio Produzione Editoriale
Via Tuscolana, 1782 - Roma

Stampa Digitale:
Industrie Abbate S.p.a. - febbraio 2003

Tiratura:
250 copie

Si autorizza la riproduzione a fini
non commerciali e con la citazione della fonte

Il volume e le tavole in esso contenute sono disponibili in formato
elettronico al sito Internet dell'Istat: www.istat.it o al sito dedicato
esclusivamente ai censimenti: www.censimenti.it

Indice

Presentazione	13
----------------------------	-----------

Introduzione

1. Cenni storici	15
2. Le basi giuridiche	16
3. La struttura organizzativa	16
4. Le attività di formazione ed istruzione della rete di rilevazione	20
5. Il campo di osservazione e l'unità di rilevazione	20
6. I criteri per l'individuazione delle aziende agricole	21
7. Il questionario di rilevazione	22
8. Epoca di riferimento dei dati	23
9. L'aggiornamento degli elenchi comunali delle aziende agricole	23
10. Le indagini pilota pre-censuarie	25
11. Le operazioni preliminari della rete di rilevazione	26
12. Le attività di raccolta dei dati	27
13. La registrazione controllata	28
14. Il trattamento informatico dei dati	29
15. Il piano di diffusione dei risultati	30
16. Le indagini di qualità e copertura	32

Avvertenze alle tavole	35
-------------------------------------	-----------

Tavole statistiche

Capitolo 1 – Confronti temporali (Universo Italia)

Tavola 1.1	– Aziende e relativa superficie totale per forma di conduzione e titolo di possesso dei terreni	43
Tavola 1.2	– Aziende e relativa superficie agricola utilizzata (SAU) per forma di conduzione e titolo di possesso dei terreni	43
Tavola 1.3	– Aziende e relativa superficie totale per classe di superficie totale e classe di superficie agricola utilizzata (SAU)	44
Tavola 1.4	– Aziende e relativa superficie investita per le principali coltivazioni praticate	44
Tavola 1.5	– Aziende con irrigazione secondo il tipo di approvvigionamento dell'acqua irrigua ed il sistema di irrigazione	45
Tavola 1.6	– Aziende con irrigazione secondo le principali coltivazioni irrigate	45
Tavola 1.7	– Aziende con allevamenti secondo le principali specie di bestiame	46
Tavola 1.8	– Aziende e relativo numero di giornate di lavoro per categoria di manodopera aziendale e classe di giornate di lavoro aziendale	46
Tavola 1.9	– Aziende con abitazioni	47

Tavola 1.10	– Aziende che utilizzano mezzi meccanici nel complesso e numero di mezzi di proprietà dell'azienda	47
-------------	--	----

Capitolo 2 – Dati provinciali (Universo Italia)

Notizie generali sull'azienda

Tavola 2.1	– Aziende, relativa superficie totale e numero di giornate di lavoro effettuate nell'azienda per classe di superficie totale e forma giuridica	51
Tavola 2.2	– Aziende, relativa superficie totale e numero di giornate di lavoro effettuate nell'azienda per classe di superficie totale e forma di conduzione	53
Tavola 2.3	– Aziende, relativa superficie agricola utilizzata (SAU) e numero di giornate di lavoro effettuate nell'azienda per classe di superficie agricola utilizzata e forma giuridica	54
Tavola 2.4	– Aziende, relativa superficie agricola utilizzata (SAU) e numero di giornate di lavoro effettuate nell'azienda per classe di superficie agricola utilizzata e forma di conduzione	56
Tavola 2.5	– Aziende e relativa superficie totale per classe di superficie totale, forma di conduzione, titolo di possesso dei terreni e zona altimetrica	57
Tavola 2.6	– Aziende e relativa superficie agricola utilizzata (SAU) per classe di superficie agricola utilizzata, forma di conduzione, titolo di possesso dei terreni e zona altimetrica	63
Tavola 2.7	– Aziende per numero dei corpi di terreno, classe di superficie totale e classe di superficie agricola utilizzata (SAU)	69
Tavola 2.8	– Superficie totale per numero dei corpi di terreno, classe di superficie totale e classe di superficie agricola utilizzata (SAU)	70
Tavola 2.9	– Superficie agricola utilizzata (SAU) per numero dei corpi di terreno, classe di superficie totale e classe di superficie agricola utilizzata	71

Utilizzazione dei terreni

Tavola 2.10	– Aziende e relativa superficie per forma di utilizzazione dei terreni, classe di superficie totale e classe di superficie agricola utilizzata (SAU)	72
Tavola 2.11	– Aziende con seminativi e relativa superficie investita per classe di superficie agricola utilizzata (SAU) e principali coltivazioni praticate	73
Tavola 2.12	– Aziende con coltivazioni legnose agrarie e relativa superficie investita per le principali coltivazioni praticate e per classe di superficie agricola utilizzata (SAU).....	79
Tavola 2.13	– Aziende con vite e relativa superficie investita per natura della produzione, classe di superficie agricola utilizzata (SAU), forma di conduzione e zona altimetrica	80
Tavola 2.14	– Aziende con vite e relativa superficie investita per natura della produzione e classe di superficie investita a vite	83
Tavola 2.15	– Aziende con vite e relativa superficie investita per classe di superficie investita a vite, classe di superficie agricola utilizzata (SAU) e forma di conduzione	84
Tavola 2.16	– Aziende con vite e relativa superficie investita per natura della produzione, età delle viti e tipo di vitigno	85
Tavola 2.17	– Aziende con arboricoltura da legno e/o boschi e relativa superficie per classe di superficie totale e zona altimetrica	97
Tavola 2.18	– Aziende che attuano la gestione dei boschi per tipo di intervento e forma giuridica	100

Tavola 2.19	– Aziende che attuano la gestione dei boschi per tipo di intervento, classe di superficie totale, forma di conduzione e zona altimetrica	101
Tavola 2.20	– Aziende con superficie irrigabile per classe di superficie irrigabile, classe di superficie totale, classe di superficie agricola utilizzata (SAU) e zona altimetrica	102
Tavola 2.21	– Aziende che praticano l'irrigazione e relativa superficie irrigata per classe di superficie irrigata, classe di superficie totale, classe di superficie agricola utilizzata (SAU) e zona altimetrica	103
Tavola 2.22	– Aziende per principali coltivazioni irrigate e relativa superficie irrigata per classe di superficie agricola utilizzata (SAU), classe di superficie irrigata e zona altimetrica	104
Tavola 2.23	– Aziende che praticano l'irrigazione per tipo di approvvigionamento dell'acqua irrigua, classe di superficie totale e classe di superficie agricola utilizzata (SAU)	105
Tavola 2.24	– Aziende che praticano l'irrigazione per tipo di approvvigionamento dell'acqua irrigua, forma di conduzione e zona altimetrica	106
Tavola 2.25	– Aziende per sistema di irrigazione e relativa superficie irrigata per classe di superficie agricola utilizzata (SAU), classe di superficie irrigata e zona altimetrica	107
Tavola 2.26	– Aziende con impianti per la lavorazione e trasformazione dei prodotti delle coltivazioni per classe di superficie totale e classe di superficie agricola utilizzata (SAU)	108
Allevamenti		
Tavola 2.27	– Aziende con allevamenti e relativo numero di capi per specie di bestiame, classe di superficie totale e classe di superficie agricola utilizzata (SAU)	109
Tavola 2.28	– Aziende con allevamenti e relativo numero di capi per specie di bestiame, forma di conduzione e zona altimetrica	110
Tavola 2.29	– Aziende con bovini e/o bufalini e relativo numero di capi per classe di superficie totale e categoria	111
Tavola 2.30	– Aziende con suini e relativo numero di capi per classe di superficie totale e categoria	112
Tavola 2.31	– Aziende con ovini, caprini, equini, allevamenti avicoli, conigli, struzzi e/o altri allevamenti e relativo numero di capi per classe di superficie totale, specie e categoria	113
Tavola 2.32	– Aziende con bovini e relativo numero di capi per classe di capi, classe di superficie totale e classe di superficie agricola utilizzata (SAU)	114
Tavola 2.33	– Aziende con bovini e relativo numero di capi per classe di capi, forma di conduzione e zona altimetrica	115
Tavola 2.34	– Aziende con vacche da latte e relativo numero di capi per classe di capi, classe di superficie totale e classe di superficie agricola utilizzata (SAU)	116
Tavola 2.35	– Aziende con vacche da latte e relativo numero di capi per classe di capi, forma di conduzione e zona altimetrica	117
Tavola 2.36	– Aziende con suini e relativo numero di capi per classe di capi, classe di superficie totale e classe di superficie agricola utilizzata (SAU)	118
Tavola 2.37	– Aziende con suini e relativo numero di capi per classe di capi, forma di conduzione e zona altimetrica	119
Tavola 2.38	– Aziende con ovini e relativo numero di capi per classe di capi, classe di superficie totale e classe di superficie agricola utilizzata (SAU)	120
Tavola 2.39	– Aziende con ovini e relativo numero di capi per classe di capi, forma di conduzione e zona altimetrica	121

Tavola 2.40	– Aziende con polli da carne e relativo numero di capi per classe di capi, classe di superficie totale e classe di superficie agricola utilizzata (SAU)	122
Tavola 2.41	– Aziende con polli da carne e relativo numero di capi per classe di capi, forma di conduzione e zona altimetrica	123
Tavola 2.42	– Aziende con galline da uova e relativo numero di capi per classe di capi, classe di superficie totale e classe di superficie agricola utilizzata (SAU)	124
Tavola 2.43	– Aziende con galline da uova e relativo numero di capi per classe di capi, forma di conduzione e zona altimetrica	125
Tavola 2.44	– Aziende che dispongono di ricoveri per animali e relativo numero di ricoveri per specie di ricovero, classe di superficie totale, classe di capienza di capi adulti ricoverabili e zona altimetrica	126
Tavola 2.45	– Aziende che dispongono di ricoveri per animali per numero di capi adulti ricoverabili, tipo di ricovero e tipo di impianto	127

Mezzi meccanici

Tavola 2.46	– Aziende che utilizzano mezzi meccanici aziendali ed extraziendali per titolo di possesso dei mezzi meccanici, tipo di mezzo utilizzato e zona altimetrica.....	128
Tavola 2.47	– Aziende che utilizzano mezzi meccanici aziendali ed extraziendali per tipo di possesso, tipo di mezzo utilizzato e zona altimetrica	129
Tavola 2.48	– Aziende che utilizzano mezzi meccanici di proprietà dell'azienda e relativo numero di mezzi per classe di superficie agricola utilizzata (SAU) e tipo di mezzo utilizzato	130
Tavola 2.49	– Aziende che utilizzano i principali mezzi meccanici di proprietà dell'azienda per numero di mezzi e tipo di mezzo utilizzato	131

Lavoro

Tavola 2.50	– Aziende e relativo numero di giornate di lavoro aziendale per classe di giornate di lavoro, classe di superficie totale e classe di superficie agricola utilizzata (SAU)	132
Tavola 2.51	– Aziende e relativo numero di giornate di lavoro aziendale per classe di giornate di lavoro, forma di conduzione e zona altimetrica	133
Tavola 2.52	– Aziende per categoria di manodopera familiare, classe di superficie totale, classe di superficie agricola utilizzata (SAU) e sesso	134
Tavola 2.53	– Aziende per categoria di altra manodopera aziendale, classe di superficie totale, classe di superficie agricola utilizzata (SAU) e sesso	136
Tavola 2.54	– Giornate di lavoro aziendale per categoria di manodopera familiare, classe di superficie totale, classe di superficie agricola utilizzata (SAU) e sesso	138
Tavola 2.55	– Giornate di lavoro aziendale per categoria di altra manodopera aziendale, classe di superficie totale, classe di superficie agricola utilizzata (SAU) e sesso	140
Tavola 2.56	– Aziende per categoria di manodopera familiare, forma di conduzione, zona altimetrica e sesso	142
Tavola 2.57	– Aziende per categoria di altra manodopera aziendale, forma di conduzione, zona altimetrica e sesso	143
Tavola 2.58	– Giornate di lavoro aziendale per categoria di manodopera familiare, forma di conduzione, zona altimetrica e sesso	144
Tavola 2.59	– Giornate di lavoro aziendale per categoria di altra manodopera aziendale, forma di conduzione, zona altimetrica e sesso	145
Tavola 2.60	– Componenti della manodopera familiare per categoria, classe di superficie totale, classe di superficie agricola utilizzata (SAU) e sesso	146

Tavola 2.61	–	Persone per categoria di altra manodopera aziendale, classe di superficie totale, classe di superficie agricola utilizzata (SAU) e sesso	148
Tavola 2.62	–	Persone per categoria di manodopera familiare, forma di conduzione, zona altimetrica e sesso	150
Tavola 2.63		Persone per categoria di altra manodopera aziendale, forma di conduzione, zona altimetrica e sesso	151
Tavola 2.64	–	Componenti la famiglia del conduttore per numero di componenti, classe di superficie agricola utilizzata (SAU), classe di giornate di lavoro aziendale e sesso	152
Tavola 2.65	–	Componenti la famiglia del conduttore per numero di componenti, forma di conduzione, zona altimetrica e sesso	154
Tavola 2.66	–	Componenti la famiglia e parenti del conduttore con attività lavorativa esercitata esclusivamente o prevalentemente presso l'azienda o fuori l'azienda per settore di attività economica, classe di superficie agricola utilizzata (SAU) e forma di conduzione	155
Tavola 2.67	–	Capi azienda per classe di superficie totale, titolo di studio e sesso	159
Tavola 2.68	–	Giornate di lavoro dei capi azienda per classe di superficie totale, titolo di studio e sesso	161
Tavola 2.69	–	Capi azienda per classe di età (in anni compiuti), classe di giornate di lavoro e sesso	163
Tavola 2.70	–	Giornate di lavoro dei capi azienda per classe di età (in anni compiuti), classe di giornate di lavoro e sesso	165

Altre notizie

Tavola 2.71	–	Aziende interessate al contoterzismo e relativo numero di giornate di lavoro secondo l'utilizzazione dei mezzi meccanici per classe di superficie totale e classe di superficie agricola utilizzata (SAU)	167
Tavola 2.72	–	Aziende interessate al contoterzismo e relativo numero di giornate di lavoro secondo l'utilizzazione dei mezzi meccanici per forma di conduzione e zona altimetrica	168
Tavola 2.73	–	Aziende che utilizzano mezzi meccanici in altre aziende agricole e relative giornate di lavoro per classe di giornate di lavoro effettuate in altre aziende, classe di superficie agricola utilizzata (SAU) e classe di giornate di lavoro aziendale	169
Tavola 2.74	–	Aziende che utilizzano mezzi meccanici in altre aziende agricole e relative giornate di lavoro per classe di giornate di lavoro effettuate in altre aziende, forma di conduzione e zona altimetrica	170
Tavola 2.75	–	Aziende che utilizzano mezzi meccanici extraziendali e relative giornate di lavoro extraziendale per classe di giornate di lavoro extraziendale, classe di superficie agricola utilizzata (SAU) e classe di giornate di lavoro aziendale	171
Tavola 2.76	–	Aziende che utilizzano mezzi meccanici extraziendali e relative giornate di lavoro extraziendale per classe di giornate di lavoro extraziendale, forma di conduzione e zona altimetrica	172
Tavola 2.77	–	Aziende che utilizzano mezzi meccanici extraziendali e superficie lavorata secondo le principali operazioni effettuate per classe di superficie agricola utilizzata (SAU), forma di conduzione e zona altimetrica	173
Tavola 2.78	–	Aziende con attrezzature informatiche per classe di superficie agricola utilizzata (SAU) e forma di conduzione	174

Capitolo 3 – Dati provinciali (Universo CEE)

Tavola 3.1	–	Aziende e relativa superficie totale per classe di superficie totale, forma di conduzione, titolo di possesso dei terreni e zona altimetrica	177
------------	---	--	-----

Tavola 3.2	– Aziende e relativa superficie agricola utilizzata (SAU) per classe di superficie agricola utilizzata, forma di conduzione, titolo di possesso dei terreni e zona altimetrica	183
Tavola 3.3	– Aziende e relativa superficie per forma di utilizzazione dei terreni, classe di superficie totale e classe di superficie agricola utilizzata (SAU)	189
Tavola 3.4	– Aziende con seminativi e relativa superficie investita per classe di superficie agricola utilizzata (SAU) e principali coltivazioni praticate	190
Tavola 3.5	– Aziende con coltivazioni legnose agrarie e relativa superficie investita per le principali coltivazioni praticate e per classe di superficie agricola utilizzata (SAU)	196
Tavola 3.6	– Aziende con superficie irrigabile per classe di superficie irrigabile, classe di superficie totale, classe di superficie agricola utilizzata (SAU) e zona altimetrica	197
Tavola 3.7	– Aziende con allevamenti e relativo numero di capi per specie di bestiame, classe di superficie totale e classe di superficie agricola utilizzata (SAU)	198
Tavola 3.8	– Aziende con bovini e relativo numero di capi per classe di capi, classe di superficie totale e classe di superficie agricola utilizzata (SAU)	199
Tavola 3.9	– Aziende con vacche da latte e relativo numero di capi per classe di capi, classe di superficie totale e classe di superficie agricola utilizzata (SAU)	200
Tavola 3.10	– Aziende con suini e relativo numero di capi per classe di capi, classe di superficie totale e classe di superficie agricola utilizzata (SAU)	201
Tavola 3.11	– Aziende con ovini e relativo numero di capi per classe di capi, classe di superficie totale e classe di superficie agricola utilizzata (SAU)	202
Tavola 3.12	– Aziende con polli da carne e relativo numero di capi per classe di capi, classe di superficie totale e classe di superficie agricola utilizzata (SAU)	203
Tavola 3.13	– Aziende con galline da uova e relativo numero di capi per classe di capi, classe di superficie totale e classe di superficie agricola utilizzata (SAU)	204
Tavola 3.14	– Aziende che utilizzano mezzi meccanici aziendali ed extraaziendali per titolo di possesso dei mezzi meccanici, tipo di mezzo utilizzato e zona altimetrica	205
Tavola 3.15	– Aziende e relativo numero di giornate di lavoro aziendale per classe di giornate di lavoro, classe di superficie totale e classe di superficie agricola utilizzata (SAU)	206
Tavola 3.16	– Aziende per categoria di manodopera familiare, classe di superficie totale, classe di superficie agricola utilizzata (SAU) e sesso	207
Tavola 3.17	– Aziende per categoria di altra manodopera aziendale, classe di superficie totale, classe di superficie agricola utilizzata (SAU) e sesso	209
Tavola 3.18	– Aziende interessate al contoterzismo e relativo numero di giornate di lavoro secondo l'utilizzazione dei mezzi meccanici per classe di superficie totale e classe di superficie agricola utilizzata (SAU)	211

Capitolo 4 – Dati comunali

Tavola 4.1	– Aziende per forma di conduzione, comune e zona altimetrica	215
Tavola 4.2	– Superficie totale per forma di conduzione delle aziende, comune e zona altimetrica	217
Tavola 4.3	– Superficie agricola utilizzata (SAU) per forma di conduzione delle aziende, comune e zona altimetrica	219
Tavola 4.4	– Aziende per titolo di possesso dei terreni, comune e zona altimetrica	221
Tavola 4.5	– Superficie totale per titolo di possesso dei terreni, comune e zona altimetrica..	223
Tavola 4.6	– Superficie agricola utilizzata (SAU) per titolo di possesso dei terreni, comune e zona altimetrica	225

Tavola 4.7	– Aziende per classe di superficie totale, comune e zona altimetrica	227
Tavola 4.8	– Superficie totale per classe di superficie, comune e zona altimetrica	229
Tavola 4.9	– Aziende per classe di superficie agricola utilizzata (SAU), comune e zona altimetrica	231
Tavola 4.10	– Superficie agricola utilizzata (SAU) per classe di SAU, comune e zona altimetrica	233
Tavola 4.11	– Superficie aziendale secondo l'utilizzazione dei terreni per comune e zona altimetrica	235
Tavola 4.12	– Aziende con seminativi e relativa superficie per le principali coltivazioni praticate, comune e zona altimetrica	237
Tavola 4.13	– Aziende con coltivazioni legnose agrarie e relativa superficie per le principali coltivazioni praticate, comune e zona altimetrica	239
Tavola 4.14	– Aziende con allevamenti e aziende con bovini, bufalini, suini e relativo numero di capi per comune e zona altimetrica	241
Tavola 4.15	– Aziende con ovini, caprini, equini, allevamenti avicoli e relativo numero di capi per comune e zona altimetrica	243
Tavola 4.16	– Persone per categoria di manodopera agricola, comune e zona altimetrica	245
Tavola 4.17	– Giornate di lavoro aziendale per categoria di manodopera agricola, comune e zona altimetrica	247
Tavola 4.18	– Aziende che utilizzano mezzi meccanici in complesso e relativo numero di mezzi di proprietà dell'azienda per comune e zona altimetrica	249
 Allegati		
Glossario		253
Questionario di azienda agricola		269

Presentazione

In questo fascicolo sono riportati i risultati definitivi del 5° Censimento generale dell'agricoltura. Le tavole formano un ampio quadro conoscitivo dell'agricoltura nello specifico territorio di riferimento e della sua evoluzione rispetto al 1990 e al 1982, anni di effettuazione dei due precedenti censimenti. In particolare, le tavole di questo fascicolo trattano delle caratteristiche strutturali delle aziende agricole, rinviando ad altri fascicoli di prossima uscita le informazioni relative alle caratteristiche tipologiche (dimensione economica e orientamento tecnico delle aziende agricole).

Il fascicolo è stato strutturato in modo da offrire all'utente non solo dati sulle dimensioni del settore agricolo nel territorio di riferimento, ma anche informazioni sui principali aspetti tecnici e metodologici che hanno caratterizzato l'esecuzione del Censimento.

Dopo brevi cenni storici sui censimenti dell'agricoltura effettuati in Italia, vengono fornite indicazioni sulle basi giuridiche del Censimento, sulle indagini pilota realizzate per verificare sul piano tecnico l'efficacia delle procedure previste e degli strumenti di rilevazione, sulle modalità dell'aggiornamento preliminare degli elenchi comunali delle aziende agricole, finalizzato ad ottenere la massima copertura dei risultati, sulla struttura organizzativa adottata per la rilevazione e sulle modalità di istruzione del personale addetto alle operazioni censuarie.

Vengono, inoltre, riportate le definizioni relative all'unità di rilevazione adottata per il Censimento, in continuità con le precedenti edizioni e in coerenza con le regole statistiche internazionali ed europee; si tratta in particolare delle definizioni di *azienda agricola*, *forestale* e *zootecnica*, di *centro aziendale* e di *conduttore dell'azienda*. Ulteriori informazioni sono offerte in merito ai criteri stabiliti per individuare le unità da censire sul territorio. Alla determinazione del campo di osservazione è dedicato un breve paragrafo nel quale viene specificata la differenza tra universo delle aziende a livello nazionale e a livello comunitario. Le innovazioni apportate al questionario di rilevazione rispetto alle precedenti edizioni del Censimento sono presentate in un apposito paragrafo, mentre il questionario stesso è riprodotto alla fine del fascicolo.

Lo svolgimento delle operazioni censuarie viene riassunto nei paragrafi successivi, mettendo in luce le operazioni preliminari eseguite dagli organi censuari e lo sviluppo delle attività di raccolta dei dati che sono stati monitorati in continuo attraverso un sistema di *reporting* condiviso dai principali organi censuari, aventi accesso ad un sito Internet predisposto allo scopo dall'Istat. Altre informazioni sulle attività censuarie sono riassunte in merito alla registrazione controllata e al trattamento informatico dei dati per la loro validazione e correzione.

Nell'ultimo paragrafo della "Introduzione" al fascicolo si dà conto delle modalità di diffusione dei risultati provvisori e definitivi e viene presentato il piano di pubblicazione del 5° Censimento generale dell'agricoltura, in modo da orientare il lettore circa la complessiva offerta informativa predisposta dall'Istat sia su supporto cartaceo che informatico, in questo caso attraverso la disponibilità di un *data warehouse* accessibile dal sito Internet dell'Istituto.

Per facilitare l'interpretazione dei dati riportati nelle tavole statistiche, sono state redatte apposite "Avvertenze", nelle quali viene chiarito il significato dei valori presenti in ciascuna di esse.

Le tavole statistiche di questo fascicolo sono 124 e sono state raggruppate in quattro capitoli.

Il Capitolo 1 – Confronti temporali (Universo Italia) – riporta in 10 tavole statistiche i dati del territorio di riferimento del fascicolo, relativi ai principali caratteri rilevati, messi a confronto con i dati risultati dai censimenti del 1990 e del 1982 in termini di valori assoluti. Vengono presentati anche confronti in termini di indicatori sintetici, quali la superficie media per azienda. Tutti i confronti sono

effettuati con riferimento all'universo Italia che comprende tutte le aziende agricole censite nel territorio di riferimento del fascicolo, quale che sia la loro ampiezza in termini di superficie e di dimensione economica.

Il Capitolo 2 – Dati provinciali (Universo Italia) – contiene le elaborazioni effettuate sui risultati aggregati a livello complessivo e per zone altimetriche. I dati considerati nelle 78 tavole statistiche si riferiscono alle informazioni registrate nel questionario di azienda, combinando i diversi caratteri strutturali in relazione all'argomento considerato.

Un primo gruppo di tavole prende in esame le informazioni generali sull'azienda, concernenti la forma giuridica e il sistema di conduzione, inteso sia come rapporto tra impresa e lavoro (forma di conduzione), sia come rapporto tra impresa e proprietà fondiaria (titolo di possesso dei terreni). Fanno parte di questo primo gruppo di tavole anche quelle dedicate alla frammentazione delle superfici aziendali in corpi di terreno.

Gli aspetti relativi all'utilizzazione dei terreni vengono trattati mettendo in luce la destinazione delle superfici alle principali classi di coltivazione dei terreni durante l'annata agraria 1999-2000. In questo ambito sono presentate anche alcune tavole statistiche che espongono i dati relativi alle sole aziende con terreni irrigui. Viene inoltre proposta una dettagliata analisi della viticoltura con riferimento agli impianti secondo la loro natura, la classe di età e il tipo di vitigno.

Le elaborazioni sulle aziende con allevamenti riguardano la consistenza delle specie di bestiame più rilevanti dal punto di vista economico, nonché i ricoveri per animali con riferimento alla loro capienza e alla dotazione di specifiche installazioni.

Alla meccanizzazione aziendale sono riferite numerose tavole che ne descrivono l'intensità e la diffusione distinguendo per tipo di mezzo meccanico e per titolo di utilizzazione (in proprietà, in comproprietà, in conto terzi). Particolare attenzione è dedicata al contoterzismo attivo e passivo che viene esaminato anche in relazione al numero di giornate di lavoro effettuate in azienda.

Le tavole sulla manodopera aziendale riportano i dati differenziati per singole categorie e per genere. L'analisi riguarda il volume di lavoro e il numero di persone che hanno lavorato in azienda durante l'annata agraria 1999-2000. Il tipo di attività lavorativa esercitata fuori dall'azienda agricola dal conduttore e dai suoi familiari è considerata in una specifica tavola. Ulteriori informazioni sono fornite in merito alle caratteristiche socio-demografiche dei conduttori e dei capi azienda, nonché alla composizione della famiglia del conduttore.

Il Capitolo 3 – Dati provinciali (Universo CEE) – comprende 18 tavole statistiche elaborate in base al particolare campo di osservazione comunitario, comparabile tra gli stati membri dell'Unione Europea. Esso differisce dall'Universo Italia per il fatto che non comprende le aziende agricole con superficie agricola utilizzata (SAU) inferiore ad un ettaro e con produzione agricola commercializzata inferiore a 4 milioni di Lire (pari a 2.065,83 Euro). Le elaborazioni relative alle aziende che superano almeno uno dei due limiti citati, offrono agli utenti la possibilità di confrontare alcune fondamentali caratteristiche strutturali del settore, anche per zone altimetriche, secondo i due campi di osservazione della rilevazione censuaria: quello nazionale e quello comunitario.

Il Capitolo 4 – Dati comunali – riporta per ciascun Comune la ripartizione delle aziende esistenti nei territori di rispettiva competenza, secondo i principali caratteri da esse possedute.

In allegato è riportato un glossario contenente, per ciascuna informazione rilevata con il questionario di azienda, la corrispondente definizione adottata. Per una più agevole consultazione, le singole voci sono riportate in ordine alfabetico.

Introduzione

1. Cenni storici

I censimenti economici hanno l'obiettivo principale di fornire un quadro esaustivo e territorialmente dettagliato delle dimensioni e delle caratteristiche del sistema economico nazionale. Inoltre, essi consentono la predisposizione di archivi delle unità produttive (aziende, imprese, istituzioni) da utilizzare nei periodi intercensuari come basi per l'esecuzione di indagini campionarie, per ricerche e per studi economici e sociali.

Il Censimento generale dell'agricoltura è stato effettuato con riferimento alla data del 22 ottobre 2000. Esso è il quinto svolto in Italia ed ha avuto luogo in una stagione di grande importanza per il settore agricolo, che ha vissuto un riposizionamento strategico di notevole portata. Infatti, la riforma della politica agricola comunitaria, unitamente al varo della cosiddetta "Agenda 2000" e al previsto allargamento dell'Unione Europea a numerosi altri paesi, ha avviato un ripensamento profondo delle strategie di sviluppo del settore, sempre più orientato a svolgere un ruolo multifunzionale, di carattere economico, ambientale e sociale.

Il Censimento del 2000, pur utilizzando una tecnica di rilevazione tradizionale basata sulla conduzione di interviste "faccia a faccia" e salvaguardando la continuità storica rispetto ai censimenti precedenti, ha presentato numerose ed importanti novità rispetto al passato, conseguendo un elevato standard qualitativo dei dati e una più rapida diffusione dei risultati, che costituiscono una base conoscitiva affidabile per la definizione di politiche nazionali e regionali.

Il piano di rilevazione del 5° Censimento generale dell'agricoltura è stato predisposto sulla base delle proposte formulate da un'apposita Commissione di studio istituita presso l'Istituto nazionale di statistica, della quale hanno fatto parte docenti universitari e rappresentanti di amministrazioni pubbliche e di organizzazioni di categoria.¹

Sul piano dell'organizzazione, il sistema degli organi censuari è stato improntato alla massima integrazione e valorizzazione delle specifiche competenze dei soggetti che svolgono attività statistica sul territorio nazionale, in particolare a livello regionale e comunale, in linea con le recenti riforme amministrative e costituzionali che hanno ridisegnato il ruolo ed i compiti delle autonomie locali nell'ordinamento italiano.

La diffusione dei dati è stata progettata in modo da rispettare la tutela della riservatezza e da utilizzare anche moderni strumenti informatici (*data warehouse on line*) allo scopo di facilitarne l'accesso da parte degli utenti. Infine, va sottolineato come i risultati del Censimento agricolo vengono rilasciati secondo un'articolazione territoriale coerente con quella che verrà adottata nei censimenti generali del 2001 (popolazione, abitazioni, industria e servizi), così da offrire all'utenza (in particolare quella costituita dagli enti locali) una base statistica pienamente integrata sui principali caratteri demografici, sociali ed economici.

¹ In tale Commissione erano rappresentate le seguenti Amministrazioni ed Enti: Ministero per le Politiche Agricole e Forestali; Ministero per le Attività Produttive; Ministero dell'Ambiente e della Tutela del Territorio; Ministero dell'Interno; Ministero dell'Economia e delle Finanze; Ministero della Salute; Istituto Nazionale di Economia Agraria; Assessorati all'Agricoltura ed alle Foreste delle Regioni Piemonte, Veneto, Emilia -Romagna, Marche e Sicilia; Unione Italiana delle Camere di Commercio, Industria, Artigianato e Agricoltura; Associazione nazionale comuni italiani; Unione Statistica dei Comuni Italiani; Confederazione generale dell'agricoltura italiana, Confederazione nazionale coltivatori diretti; Confederazione Italiana Agricoltori; Confederazione Produttori Agricoli; Agenzia Nazionale per la Protezione dell'Ambiente; Istituto di Servizi per il Mercato Agricolo

2. Le basi giuridiche

L'obbligo di esecuzione decennale di un censimento dell'agricoltura è previsto dall'art. 2 del regolamento CEE n. 571 del 28 febbraio 1988, modificato dal regolamento CE n. 2467 del 17 dicembre 1996. Queste norme disciplinano la produzione (con cadenza biennale) di informazioni statistiche di carattere strutturale sulle aziende agricole, sulle coltivazioni, sulla consistenza degli allevamenti, sui mezzi meccanici, sul lavoro, ecc., allo scopo di valutare la situazione di un settore fondamentale per l'economia dell'Unione Europea e di seguire l'evoluzione nel tempo della sua struttura produttiva.

Mentre la rilevazione periodica di tali caratteri (che in Italia ha cadenza annuale) è effettuata su base campionaria, il Censimento rileva informazioni strutturali su tutte le aziende agricole, perseguendo anche l'obiettivo di aggiornare lo schedario delle aziende stesse. Di conseguenza sono state rilevate, in ciascun Comune, la consistenza numerica delle aziende agricole, forestali e zootecniche, di qualsiasi ampiezza e da chiunque condotte, nonché le loro fondamentali caratteristiche strutturali. I dati di censimento, inoltre, servono a costruire l'Archivio statistico delle aziende e imprese agricole (ASAIA), in esecuzione del regolamento comunitario n. 2186 del 1993.

Altre disposizioni in materia di statistiche agricole sono contenute in vari regolamenti e direttive dell'Unione Europea e nelle raccomandazioni dell'Organizzazione delle Nazioni Unite per l'alimentazione e l'agricoltura (FAO), tutti atti volti ad ottenere informazioni statistiche omogenee e comparabili a livello europeo e mondiale.

A livello nazionale, le disposizioni di carattere generale in materia di censimenti sono contenute nell'art. 37 della legge 17 maggio 1999 n. 144 e nel relativo regolamento di esecuzione approvato con DPR n.197 del 6 giugno 2000. L'attuale disciplina dell'attività censuaria deriva dalla considerazione della stessa come funzione istituzionale dell'Istat, a differenza dal passato quando i censimenti erano disciplinati autonomamente da un'apposita legge di indizione e finanziamento e da uno specifico regolamento di esecuzione.

L'attività censuaria svolta dalle Regioni e dalla Province autonome di Trento e di Bolzano è oggetto di una separata disciplina stabilita nelle sue linee fondamentali dal Protocollo di intesa stipulato tra l'Istat e la Conferenza dei Presidenti delle Regioni e delle Province autonome il 5 agosto 1999 ed approvato dalla Conferenza Stato-Regioni.

L'attività censuaria si è svolta secondo quanto previsto dalla normativa che regola il trattamento dei dati personali dettata dagli articoli 17 e 18 del regolamento di esecuzione del Censimento e dalla legge n. 675 del 1996 e successive modifiche e integrazioni, in particolare del d.lgs. n. 281 del 1999.

La disciplina delle operazioni tecniche è stata dettata con il Piano di censimento generale, integrato dai piani regionali approvati secondo la procedura prevista dal citato Protocollo di intesa, nonché da specifiche circolari dell'Istat.

Il 5° Censimento generale dell'agricoltura è inserito tra le statistiche di interesse nazionale: esso è incluso nel Programma statistico nazionale, approvato con DPCM del 31 marzo 2000, e nell'elenco delle rilevazioni soggette all'obbligo di risposta previsto dal DPR del 5 luglio 1999, pubblicato nella G.U. n. 194 del 19 agosto 1999.

3. La struttura organizzativa

La rete di rilevazione del Censimento si è articolata su quattro livelli territoriali e ha coinvolto diversi organismi: il livello nazionale è stato costituito dall'Istat e dall'Unione nazionale delle Camere di Commercio; il livello regionale è stato costituito dagli Uffici regionali di censimento, dalle Commissioni tecniche regionali istituite presso le Regioni e le Province autonome e dagli Uffici regionali dell'Istat; il

Alimentare; Ente per le Nuove tecnologie, l'Energia e l'Ambiente; Azienda di Stato Interventi nel Mercato Agricolo; Unione Province Italiane; Istituto Nazionale di Sociologia Rurale; docenti universitari.

livello provinciale è stato costituito dagli Uffici provinciali di censimento istituiti presso le Camere di commercio e dai Gruppi tecnici provinciali; il livello comunale è stato costituito dagli Uffici comunali di censimento.

I Prefetti e i Sindaci, con riferimento al territorio di propria competenza, hanno provveduto ad assicurare il buon andamento ed il regolare svolgimento delle operazioni di censimento, secondo quanto disposto dalle vigenti disposizioni di legge e dal regolamento di esecuzione del Censimento stesso.

Struttura della rete di rilevazione

REGIONI	NUMERO COMUNI AL 22-10- 2000	ISPETTORATI PROVINCIALI ISTAT	UNITA' – ORGANI DI CENSIMENTO						
			REGIONI (UCR)		CAMERE DI COMMERCIO (UCP)	COMUNI (UCC)			RILEVATORI
			Responsabili dei coordinatori intercomunali (RPCIC)	Coordinatori intercomunali (CIC)	Responsabili dei coordinatori provinciali (RCP)	Totale	Responsabili (a)	Coordinatori	
Piemonte	1.206	8	29	130	8	1.206	1.206	148	1.619
Valle d'Aosta	74	1	1	8	1	74	74	2	88
Lombardia	1.546	11	36	108	11	1.546	1.546	285	1.811
Trentino-A.A.	339	2	2	32	2	339	339	19	614
Veneto	581	7	29	75	7	626	581	45	1.732
Friuli-V.G.	219	4	7	31	4	219	219	70	413
Liguria	235	4	11	37	4	257	235	22	511
Emilia-R.	341	9	23	59	9	341	341	14	1.066
Toscana	287	10	34	64	10	346	287	59	1.246
Umbria	92	2	12	20	2	114	92	22	499
Marche	246	4	4	52	4	246	246	21	2.939
Lazio	377	5	15	87	5	512	377	135	1.867
Abruzzo	305	4	11	40	4	315	305	10	770
Molise	136	2	6	16	2	136	136	38	340
Campania	551	5	12	105	5	555	551	4	2.230
Puglia	258	5	26	80	5	643	258	385	3.047
Basilicata	131	2	9	35	2	169	131	38	743
Calabria	409	5	5	78	5	511	409	102	1.745
Sicilia	390	9	24	150	9	622	390	232	2.830
Sardegna	377	4	19	100	4	377	377	65	1.016
ITALIA	8.100	103	315	1.307	103	9.154	8.100	1.716	27.126

(a) In 643 Comuni il responsabile di UCC ha anche svolto le funzioni ed i compiti di coordinatore.

Al livello nazionale hanno operato i seguenti organismi:

- Istituto nazionale di statistica*, con l'incarico di provvedere all'effettuazione del Censimento dell'agricoltura. L'Istat, quale titolare della rilevazione, ha esercitato un potere decisorio tecnico e metodologico in ordine all'organizzazione del Censimento e alle sue modalità di svolgimento. In particolare, l'Istat ha impartito agli organismi della rete censuaria le istruzioni necessarie per

l'esecuzione del Censimento e ha sovrinteso a tutte le relative operazioni, adottando i provvedimenti necessari per assicurare il loro regolare e tempestivo svolgimento. L'Istat ha esercitato tali funzioni anche attraverso le sue articolazioni territoriali costituite dagli uffici regionali. Inoltre, l'Istituto si è avvalso della collaborazione degli Uffici di statistica del Sistema statistico nazionale (Sistan) che, in base a quanto stabilito dal regolamento, hanno assunto la qualificazione giuridica di organi di censimento.

- b) L'*Ufficio di statistica di Unioncamere*, facente parte del Sistema statistico nazionale, ha avuto il compito di collaborare con l'Istat e con le Camere di commercio per assicurare il funzionamento degli organi censuari di livello provinciale.

Al *livello regionale* l'organizzazione si è basata su un modello "a geometria variabile" definito dal Protocollo d'intesa Istat-Regioni. In base ad esso il Piano generale di censimento è stato integrato dai singoli piani di censimento regionali approvati dalle Regioni e dalle Province autonome, anche sulla scorta delle valutazioni organizzative, tecniche e metodologiche effettuate dall'Istat.

Il nucleo dell'organizzazione a livello regionale è stato rappresentato dall'Ufficio di censimento regionale (UCR), mentre l'operatività sul territorio di competenza è stata assicurata dalla rete dei coordinatori intercomunali e dei rispettivi responsabili provinciali. L'UCR ha, inoltre, avuto il compito di fornire assistenza e sostegno tecnico alla Commissione tecnica regionale.

Nel dettaglio, il livello regionale è stato rappresentato dai seguenti organismi:

- a) *Ufficio regionale dell'Istat*, con il compito di sovrintendere a tutte le attività svolte dagli organi censuari a livello locale e di verificare l'attuazione dei piani di censimento regionali, con particolare riferimento alla designazione dei coordinatori intercomunali e dei loro responsabili provinciali, alle attività di formazione, istruzione e sensibilizzazione, allo svolgimento delle indagini pilota e di controllo. Gli uffici regionali hanno, inoltre, valutato i rapporti periodici sullo svolgimento delle operazioni censuarie nel territorio di competenza e svolto attività ispettiva.
- b) *Ufficio di censimento regionale (UCR)*, con il compito di curare, in generale, l'esecuzione del piano di censimento dell'Istat e di quello regionale.

Tra le funzioni svolte dagli UCR si segnalano in particolare le seguenti:

- la designazione dei coordinatori intercomunali e dei loro responsabili provinciali;
 - la sensibilizzazione delle istituzioni locali e delle aziende agricole;
 - lo svolgimento di attività di istruzione e di formazione;
 - il monitoraggio delle operazioni;
 - la rendicontazione dei contributi finanziari ricevuti.
- c) *Commissione tecnica regionale*, con il compito di assistere la Regione nella predisposizione del piano regionale di censimento e di sovrintendere al buon andamento delle operazioni censuarie, attraverso la valutazione del monitoraggio delle stesse.
- I compiti specifici assegnati alle Commissioni sono stati:
- la predisposizione del piano regionale e la sua eventuale revisione alla luce delle osservazioni dell'Istat;
 - la valutazione dello stato di attuazione del piano, anche nella fase precedente l'avvio delle operazioni di rilevazione censuaria;
 - la valutazione, sulla base degli aggiornamenti periodici trasmessi dall'UCR, dell'andamento delle attività censuarie;
 - l'individuazione degli interventi da adottare nelle situazioni di ritardo a livello comunale e provinciale.

Al *livello provinciale* hanno operato i seguenti organismi:

- a) *Ufficio di censimento provinciale (UCP)*, istituito presso la Camera di commercio, con il compito di sovrintendere al coordinamento delle operazioni censuarie a livello provinciale. Gli UCP hanno assolto a una funzione di stimolo, raccordo e controllo di tutte le operazioni censuarie svolte dagli Uffici comunali, svolgendo attività di natura organizzativa strumentali all'attività di rilevazione, nonché compiti di istruzione e formazione, di assistenza organizzativa e monitoraggio delle operazioni censuarie, attraverso un apposito collegamento informatico.

Tra i compiti specifici assegnati agli UCP vi sono stati:

- l'organizzazione di riunioni di istruzione sulle attività censuarie;
- la creazione del collegamento telematico con l'Istat per la trasmissione dei dati via Internet;
- il raccordo tecnico-organizzativo con il responsabile provinciale dei coordinatori intercomunali;
- la segnalazione di situazioni critiche all'UCR ed all'Ufficio regionale dell'Istat.

Nelle Province autonome di Trento e Bolzano le funzioni di UCP sono state svolte rispettivamente dal Servizio Statistica della Provincia autonoma di Trento e dall'Istituto provinciale di statistica della Provincia autonoma di Bolzano (ASTAT).

- b) *Gruppo tecnico provinciale*, con il compito di realizzare il collegamento funzionale tra i diversi livelli di responsabilità censuarie presenti a livello provinciale, ai fini della elaborazione del calendario di assistenza tecnica agli UCC, della programmazione di attività e di interventi di diversa natura, nonché di valutazione dell'andamento complessivo del Censimento. Esso è stato formato dal responsabile dell'UCP, da un funzionario dell'Ufficio regionale dell'Istat e dal responsabile provinciale dei coordinatori intercomunali.

Nell'ambito di ciascuna Provincia hanno operato i coordinatori intercomunali e il loro responsabile provinciale, i primi con il compito di provvedere al controllo delle attività di rilevazione effettuate presso le aziende agricole, il secondo con il compito di coordinare le attività di assistenza tecnica alla rilevazione.

Tra le funzioni specifiche dei coordinatori intercomunali era compresa:

- l'istruzione dei coordinatori e rilevatori comunali;
- l'assistenza tecnica nel corso delle attività di rilevazione;
- la redazione di rapporti settimanali.

Tra le funzioni specifiche dei responsabili provinciali figurava:

- l'assegnazione dei Comuni della Provincia di competenza ai singoli coordinatori intercomunali;
- la predisposizione dei programmi di attività dei coordinatori intercomunali;
- l'espletamento di attività di istruzione;
- l'organizzazione delle indagini post-censuarie.

Nella struttura organizzativa il *livello comunale* è stato rappresentato dall'*Ufficio di censimento comunale (UCC)*, con la funzione di rilevazione diretta sul territorio. I principali compiti assegnati all'UCC sono stati:

- la nomina di eventuali ulteriori coordinatori comunali;
- la selezione dei rilevatori;
- l'istruzione ai rilevatori e coordinatori comunali;
- la verifica, controllo e aggiornamento degli elenchi delle unità di rilevazione;
- la raccolta dei dati presso le aziende agricole e il controllo della corretta compilazione dei questionari;
- la comunicazione periodica di informazioni e dati sullo svolgimento delle operazioni censuarie;
- la revisione quantitativa del materiale raccolto e il suo confezionamento per la successiva spedizione ai centri di registrazione.

Alle dirette dipendenze del responsabile dell'UCC hanno operato i coordinatori comunali e i rilevatori. La nomina dei primi era obbligatoria nei Comuni con almeno 600 aziende da censire. I

secondi sono stati impegnati nella misura di uno ogni 150 aziende (o frazione di 150 comunque non inferiore a 100).

Ai coordinatori comunali è stato affidato l'incarico di pianificare, coordinare e controllare l'attività di rilevazione presso le aziende. I rilevatori comunali hanno effettuato la rilevazione presso le aziende agricole, raccogliendo i dati tramite intervista diretta ai conduttori.

4. Le attività di formazione ed istruzione della rete di rilevazione

A causa dell'articolazione territoriale e della complessità della rete di rilevazione, l'attività di formazione e istruzione dei soggetti coinvolti ha avuto un ruolo determinante per il buon esito delle operazioni censuarie.

Le attività formative hanno coperto l'intera rete di rilevazione con una serie di interventi "a cascata", ricorrendo a più strumenti. Infatti i corsi di istruzione e formazione si sono sviluppati secondo un percorso per fasi successive che ha coinvolto via via destinatari diversi: gli Uffici regionali dell'Istat, gli Uffici di censimento regionali (UCR), gli Uffici di censimento provinciali (UCP), i coordinatori intercomunali e i loro responsabili provinciali e gli Uffici di censimento comunali (UCC) con i loro coordinatori e rilevatori.

Dato l'elevato numero delle persone da formare e la loro distribuzione su tutto il territorio nazionale, nonché la diversità dei fabbisogni formativi, si sono attuati molteplici interventi. Accanto alla formazione in aula si è fatto ricorso anche allo strumento della formazione a distanza, tramite l'utilizzo di appositi strumenti (CD-Rom formativo, pagina dedicata nel sito Internet del Censimento).

Ulteriori interventi di carattere formativo, aggiuntivi rispetto a quelli dedicati alle istruzioni per la rilevazione, si sono svolti nei confronti dei coordinatori intercomunali e dei coordinatori comunali, a cura sia dell'Istat, sia degli Uffici regionali di censimento.

Interventi di verifica della formazione dei rilevatori e di *training on the job* sono stati svolti dai coordinatori intercomunali nel corso delle ispezioni volte a fornire assistenza tecnica agli UCC durante lo svolgimento della rilevazione.

Le istruzioni al personale degli UCR, ai responsabili degli UCP e ai responsabili provinciali dei coordinatori intercomunali sono state effettuate da personale selezionato dall'Istat e da funzionari dell'Istituto.

Le istruzioni ai coordinatori intercomunali sono state trasmesse da personale appartenente all'Istat e agli UCR, nonché dai responsabili dei coordinatori intercomunali. A loro volta, i coordinatori intercomunali, coadiuvati da personale dell'Istat, hanno effettuato gli interventi di istruzione ai coordinatori comunali e ai rilevatori.

5. Il campo di osservazione e l'unità di rilevazione

Il campo di osservazione del Censimento dell'agricoltura ha considerato tutte le aziende agricole, forestali e zootecniche, di qualsiasi ampiezza e da chiunque condotte. Sono rientrate nel suddetto campo di osservazione anche:

- le aziende agricole degli istituti di ricerca, degli ospedali, delle cliniche, delle comunità religiose, degli istituti penitenziari e delle imprese industriali;
- gli allevamenti di tori e verri da riproduzione, gli allevamenti di cavalli, i centri di incubazione;
- le aziende agricole costituite da prati permanenti e/o pascoli condotti dalle amministrazioni comunali (terreni messi a disposizione, generalmente dietro corresponsione di un canone, per il pascolo di animali appartenenti ad altre aziende).

I terreni destinati ad alcuni usi particolari, se non compresi nella superficie totale di un'azienda agricola attiva, sono stati esclusi dal campo di osservazione del Censimento. Questa esclusione riguarda in particolare:

- i suoli edificabili o comunque non destinati ad uso agricolo;
- i parchi e i giardini ornamentali;
- i terreni completamente abbandonati;
- i piccoli orti familiari, generalmente annessi alle abitazioni, la cui produzione era destinata normalmente all'autoconsumo (salvo il caso in cui la persona che ne disponeva fosse conduttore di azienda agricola; in tal caso l'orto doveva essere considerato parte integrante dell'azienda stessa);
- i piccoli allevamenti a conduzione familiare, costituiti da uno o due capi di bestiame suino, ovino, caprino o da pochi animali di bassa corte (polli, tacchini, oche, conigli ecc.) utilizzati normalmente per autoconsumo (salvo il caso in cui la persona che ne disponeva fosse anche conduttore di azienda agricola; in tal caso questi allevamenti dovevano essere considerati parte integrante dell'azienda stessa).

Sono state inoltre escluse dal campo di osservazione le scuderie, i terreni per l'esercizio dei cavalli da corsa, gli allevamenti di cani, i centri di commercio del bestiame ed i macelli che non praticavano l'allevamento del bestiame. Gli allevamenti ittici (impianti di acquacoltura) sono rientrati nel campo di osservazione del Censimento solo se praticati nell'ambito di un'azienda agricola.

L'unità di rilevazione del Censimento è stata l'*azienda agricola, forestale e zootecnica*, definita come *l'unità tecnico-economica costituita da terreni, anche in appezzamenti non contigui, ed eventualmente da impianti ed attrezzature varie in cui si attua la produzione agraria, forestale o zootecnica ad opera di un conduttore, e cioè persona fisica, società od ente, che ne sopporta il rischio sia da solo (conduttore coltivatore o conduttore con salariati), sia in forma associata.*

Caratteri distintivi fondamentali di un'azienda agricola sono stati pertanto:

- l'utilizzazione dei terreni per la produzione agricola e/o forestale e/o zootecnica: tali terreni potevano essere costituiti da una o più particelle (contigue o no), situate nello stesso Comune oppure in Comuni diversi, anche non confinanti o vicini tra loro;
- la presenza di un conduttore, cioè di una persona fisica, società od ente che sopportava il rischio imprenditoriale connesso con l'attività economica dell'azienda.

Tra le aziende agricole sono state comprese anche quelle prive di terreno agrario ed in particolare:

- le aziende zootecniche nelle quali si allevava bestiame senza utilizzazione di terreno agrario (allevamenti intensivi di bovini, di suini, avicunicoli, ecc.);
- le aziende zootecniche nelle quali il bestiame veniva allevato utilizzando terreni pascolativi appartenenti a Comuni, ad altri enti pubblici od a privati, senza che i terreni potessero configurarsi come elementi costitutivi di dette aziende.

6. I criteri per l'individuazione delle aziende agricole

Le aziende agricole sono state individuate nel Comune, ed in particolare nel foglio di mappa catastale, in cui ricadeva il centro aziendale o, in mancanza di esso, la maggior parte delle particelle catastali costituenti la superficie totale aziendale. Ne consegue che le aziende agricole, i cui terreni erano situati in due o più fogli di mappa catastali dello stesso Comune oppure in due o più Comuni, sono state rilevate dal Comune ove era situato il centro aziendale e, quindi, indicate nel relativo foglio di mappa catastale. Pertanto, il luogo dove era ubicata l'abitazione del conduttore, se non coincidente con il centro aziendale, non ha costituito elemento per l'individuazione di un'azienda agricola, né per l'attribuzione dell'azienda stessa ad un determinato foglio di mappa.

Per *centro aziendale* s'intende il complesso dei fabbricati situati nei terreni dell'azienda agricola e connessi alla sua attività produttiva. Il centro aziendale, in molti casi, comprende le abitazioni del

conduttore e dell'altra manodopera impiegata nei lavori agricoli aziendali, i ricoveri per animali, i locali per l'immagazzinamento dei prodotti (magazzini, sili da foraggio, fienili, ecc.) e quelli per il deposito di macchine ed attrezzi di uso agricolo.

Le aziende pastorali con greggi transumanti, nel caso in cui il conduttore disponeva anche di terreno agrario, sono state individuate nel Comune e foglio di mappa catastale nel quale ricadeva il centro aziendale o la maggior parte delle particelle costituenti la superficie totale aziendale. Se, invece, tali aziende erano prive di terreno agrario (esclusivamente zootecniche), sono state individuate nel Comune e foglio di mappa catastale nel quale erano situati i ricoveri di proprietà dell'azienda; oppure, se l'azienda non possedeva ricoveri propri, nel Comune dove il gregge era stato ricoverato per la maggior parte dell'anno; oppure, se quest'ultimo criterio fosse risultato di difficile adozione, nel Comune dove il gregge si trovava alla data di riferimento del Censimento.

Ai fini del censimento, per individuare le aziende agricole si è fatto riferimento ai conduttori e non ai proprietari o intestatari dei terreni, in quanto:

- il proprietario o intestatario dei terreni non è necessariamente conduttore di azienda agricola, termine con il quale si intende la persona fisica, società o ente, che, in quanto responsabile giuridico ed economico, sopporta il rischio della gestione aziendale, indipendentemente dal titolo di possesso dei terreni;
- i terreni di proprietà o intestati a soggetti diversi possono essere condotti da un'unica azienda agricola.

I censimenti generali del 2000-01 prevedono di incrementare in misura significativa il dettaglio territoriale disponibile nella georeferenziazione dei dati, con l'obiettivo di potenziare la capacità informativa dei dati raccolti. In particolare, Il 5° Censimento generale dell'agricoltura, che copre con il suo campo di osservazione il territorio extraurbano, ha adottato per la prima volta come livello minimo di aggregazione dei dati il foglio di mappa catastale, che ha il vantaggio di essere un riferimento facilmente individuabile sia per i rispondenti che per gli utenti finali e corrisponde ad un livello di dettaglio ottimale, ad esempio, per le esigenze di analisi della pianificazione territoriale. La disponibilità dei dati elementari aggregati per foglio di mappa consentirà di ottenere proiezioni cartografiche molto accurate dei risultati censuari: dalla semplice localizzazione delle aziende agricole e dei relativi terreni a mappe tematiche sull'utilizzazione del suolo e sulla distribuzione delle caratteristiche strutturali e tipologiche delle aziende.

7. Il questionario di rilevazione

Nella progettazione del questionario di azienda si è tenuto conto di esigenze diverse: la domanda di informazioni da parte dell'utenza; l'obbligo di rispondere alle esigenze internazionali (FAO e UE) secondo un prestabilito elenco di caratteristiche da rilevare; l'esigenza di mantenere la confrontabilità dei risultati con quelli delle precedenti rilevazioni censuarie; la necessità di indagare fenomeni attuali di interesse nazionale e locale; la limitazione degli oneri di risposta per i rilevatori, e, soprattutto, per le aziende stesse.

Il questionario di rilevazione adottato per il 5° Censimento generale dell'agricoltura ha rappresentato una soluzione di equilibrio tra queste esigenze. Una volta assicurata la sua corrispondenza al quadro informativo richiesto dai regolamenti europei, esso è stato redatto apportando integrazioni finalizzate a rispondere alle molteplici esigenze informative nazionali e locali.

Il compito di definire i contenuti rispondenti a tali esigenze è stato affidato ad una apposita sottocommissione nell'ambito della Commissione di studio avente l'incarico di formulare proposte in merito agli aspetti organizzativi, metodologici e tecnici per il 5° Censimento generale dell'agricoltura. Le attività svolte al riguardo nel corso di circa un anno hanno consentito l'approntamento di un questionario di azienda, che, oltre a consentire una soddisfacente comparabilità dei risultati nel tempo,

ha esteso le informazioni su fenomeni maggiormente esplicativi della nuova realtà agricola. In esso sono stati mantenuti molti dei quesiti già rilevati nel 1990, compresi quelli relativi alla viticoltura, ed inserite alcune interessanti novità.

In particolare, i nuovi quesiti hanno riguardato:

- la ulteriore suddivisione della superficie aziendale secondo il titolo di possesso dei terreni: proprietà, affitto (Legge 203/82) e uso gratuito;
- una maggiore articolazione della forma giuridica delle aziende (persona fisica, società, cooperativa, associazione di produttori, Ente pubblico);
- più specifiche informazioni sulla tenuta della contabilità aziendale;
- la rilevazione della superficie utilizzata per attività extragricole (turismo, sport, ecc.);
- la capacità lavorativa oraria degli impianti per la lavorazione e/o trasformazione in azienda dei prodotti delle coltivazioni;
- la consistenza degli "altri" allevamenti, la produzione del latte distinta per specie, l'impiego del latte munto e i prodotti ottenuti dalla lavorazione del latte in azienda;
- riguardo al lavoro aziendale, la posizione nella professione dei componenti la famiglia del conduttore e la distinzione della "altra manodopera aziendale" tra operai e dirigenti e impiegati, nonché la loro distinzione per genere;
- alcune informazioni sulle pratiche colturali e sui sistemi utilizzati per la fertilizzazione dei terreni;
- le produzioni di qualità, sia vegetali che zootecniche.

8. Epoca di riferimento dei dati

Fanno riferimento all'annata agraria 1° novembre 1999 – 31 ottobre 2000 i dati relativi a: vendita dei prodotti dell'azienda; contabilità; utilizzazione dei terreni; lavoro; mezzi meccanici; contoterzismo; attrezzature informatiche; rapporti con l'esterno.

Fanno riferimento alla data del 22 ottobre 2000 i dati relativi a: forma di conduzione; forma giuridica; credito agrario; adesione ad organismi associativi economici; parchi ed aree protette; ricoveri; superficie totale; superficie agricola utilizzata; consistenza degli allevamenti; fabbricati ed abitazioni.

La condizione professionale del conduttore, dei familiari, dei parenti e del capo azienda si riferisce a quella posseduta nella settimana precedente il 22 ottobre 2000. Fanno riferimento all'anno solare 2000 i dati relativi alla produzione del latte.

9. L'aggiornamento degli elenchi comunali delle aziende agricole

Sul piano tecnico-metodologico, il problema di maggior rilevanza nell'esecuzione di un censimento generale dell'agricoltura è connesso con l'identificazione delle aziende e con l'obiettivo di massimizzare il grado di copertura della rilevazione, dato il notevole riflesso che tale operazione riveste nel dimensionamento numerico del collettivo di osservazione.

Le operazioni di aggiornamento si sono articolate nelle seguenti fasi:

- produzione dell'elenco delle aziende agricole, forestali e zootecniche, risultanti nello schedario Istat e dell'elenco dei soggetti risultanti in archivi e/o registri di fonte amministrativa e non individuati tra i conduttori delle aziende agricole, forestali e zootecniche dello schedario Istat
- individuazione delle aziende agricole, forestali e zootecniche "ancora esistenti", "non più esistenti" e "di nuova costituzione" (rispetto all'elenco, basato sul Censimento del 1990);
- per ciascuna azienda agricola risultante negli elenchi come "ancora esistente" o "di nuova costituzione", indicazione dell'ubicazione del centro aziendale o, in assenza di esso, della località dove ricadeva il maggior numero di particelle dei terreni costituenti l'azienda agricola. Tale località

poteva essere distinta dal domicilio del conduttore, ove quest'ultimo non coincidesse con l'ubicazione del centro aziendale. Per le aziende "ancora esistenti" dovevano essere verificati, modificati ed eventualmente integrati i dati personalizzati a cura dell'Istat;

- per ciascuna azienda agricola "ancora esistente" o "di nuova costituzione", indicazione delle superfici ricadenti nel Comune, distintamente per i terreni situati nello stesso foglio di mappa catastale del centro aziendale e per quelli ricadenti in altri fogli di mappa dello stesso Comune o di altri Comuni, con la specificazione, per ciascuna azienda, del numero complessivo delle particelle catastali che ne costituivano la superficie. Per le aziende prive di terreno agrario (esclusivamente zootecniche) si doveva indicare il Comune e il foglio di mappa catastale ove erano situati i ricoveri di proprietà dell'azienda; oppure, se l'azienda non possedeva ricoveri propri, il Comune dove erano ricoverati i capi di bestiame per la maggior parte dell'anno; oppure, se quest'ultimo criterio risultava di difficile adozione, il Comune dove gli allevamenti si trovavano al momento della verifica effettuata per l'aggiornamento;
- scambi di informazioni tra Comuni sulle superfici di aziende con parte dei terreni localizzati in Comuni diversi;
- compilazione dei riepiloghi delle superfici di foglio di mappa catastale e comunali e verifica del grado di copertura raggiunto.

Per agevolare i compiti degli Uffici comunali, l'Istat ha fornito a ciascuno di essi un apposito Manuale contenente il piano completo dell'aggiornamento con le istruzioni da seguire per le diverse operazioni da effettuare. Inoltre l'Istat ha inviato a ciascun Comune un CD multimediale con finalità di comunicazione generale sui censimenti 2000 – 2001, unitamente ad un apposito *software*, le cui procedure hanno consentito la compilazione automatica di alcuni modelli man mano che il Comune procedeva alle previste operazioni di aggiornamento degli elenchi.

Alle operazioni di aggiornamento hanno contribuito l'Istat, i Comuni e le Camere di Commercio, ciascuno con ruoli e compiti ben definiti.

Prima di avviare le operazioni di aggiornamento l'Istat ha effettuato un preliminare processo di integrazione e/o sovrapposizione dei dati anagrafici e strutturali contenuti nei principali archivi amministrativi di interesse agricolo, ha predisposto la metodologia, sviluppato le procedure informatiche di acquisizione e trattamento delle informazioni aggiornate, prodotto il materiale per l'aggiornamento stesso su supporto cartaceo ed informatico, nonché sottoposto a verifica di fattibilità tutte le modalità tecniche ed organizzative dell'operazione.

In particolare l'aggiornamento delle liste si è basato su una verifica preliminare dell'archivio censuario riferito al 1990, svolta mediante l'uso di archivi anagrafici delle aziende aggiornati al 1997 e al 1998 e provenienti dal Sistema informativo agricolo nazionale (SIAN), dall'anagrafe tributaria del Ministero delle Finanze, dal registro delle imprese agricole tenuto presso le Camere di Commercio e dall'archivio residente presso l'AIMA (attualmente AGEA). Tale operazione di aggiornamento e di "incrocio" tra archivi (analoga a quella posta alla base dell'Archivio statistico delle imprese attive, ASIA) è stata estremamente complessa, in quanto il Censimento del 1990 non aveva rilevato il codice fiscale delle aziende agricole (o dei relativi conduttori). Di conseguenza, per effettuare le verifiche sono state utilizzate altre "chiavi", quali la localizzazione e la denominazione dell'azienda, tutti elementi certamente meno sicuri del codice identificativo.²

L'analisi integrata degli archivi sopra menzionati³ ha consentito di "rintracciare" circa 1.400.000 aziende censite nel 1990, informazione questa che è stata fornita ai Comuni per rendere più agevole il loro lavoro di aggiornamento degli elenchi. D'altra parte, i Comuni hanno ricevuto anche un elenco di

² Per essere trattato in modo efficace, l'archivio del 1990 e gli archivi integrativi sono stati preliminarmente sottoposti ad una "normalizzazione", cioè ad un trattamento statistico finalizzato ad assicurare che i caratteri in essi contenuti fossero resi omogenei e confrontabili tra loro.

³ L'operazione di *linkage* tra i diversi archivi, su cui si baserà anche in futuro la costruzione e l'aggiornamento annuale dell'Archivio statistico delle aziende e delle imprese agricole (ASAI/A) ha costituito, naturalmente, solo il primo passo del lavoro, cui sono seguite approfondite analisi di carattere statistico volte all'individuazione dei soggetti effettivamente titolari di un'attività agricola rientrante nel campo di osservazione del censimento.

circa 1.800.000 altri soggetti presenti negli archivi amministrativi, per i quali è stato impossibile procedere all'abbinamento automatico e preventivo con le unità contenute nell'archivio censuario del 1990. In alcuni casi si è trattato effettivamente di nuove aziende, ma in molti altri il mancato abbinamento è dipeso unicamente dalla assenza del codice identificativo nell'archivio del 1990.

L'operazione di aggiornamento è poi proseguita sul territorio a cura dei Comuni. Anche le Camere di Commercio, attraverso i propri Uffici di statistica, hanno partecipato all'operazione, svolgendo attività di coordinamento e monitoraggio in collegamento telematico con l'Istat.

Le modalità tecniche ed operative da seguire per l'aggiornamento sono state descritte in un apposito fascicolo contenente il Piano completo delle operazioni.

Con la circolare n.38 del 15 ottobre 1999 prot. 10465, sono stati disposti i criteri e le modalità per la costituzione degli Uffici di censimento comunali e provinciali, precisandone compiti e funzioni per l'aggiornamento.

Entro il mese di giugno 2000, tutti i Comuni, ad eccezione di pochi per i quali si è reso necessario prorogare la scadenza al mese di agosto, hanno trasmesso all'Istat tutto il materiale su supporto informatico e cartaceo. Il materiale pervenuto soltanto su supporto cartaceo, dopo i necessari controlli quantitativi e qualitativi presso l'Istat, è stato sottoposto a registrazione *in service*. Appena registrato, il materiale è stato elaborato al pari di quello pervenuto su supporto informatico, in modo da ottenere gli elenchi definitivi comunali, per foglio di mappa catastale. Questo ha costituito l'area di riferimento da assegnare successivamente a ciascun rilevatore per la raccolta dei dati mediante somministrazione del questionario aziendale.

I file contenenti i dati identificativi dei conduttori, integrati con quello di superficie totale dell'azienda, da inviare ai Comuni come elenchi definitivi, sono stati approntati dall'Istat nel periodo luglio - settembre 2000 e sono stati utilizzati anche per la personalizzazione dei questionari di rilevazione.

10. Le indagini pilota pre-censuarie

Al fine di risolvere le problematiche relative alla localizzazione delle aziende agricole e dei loro terreni, all'aggiornamento delle liste comunali di aziende, nonché alla messa a punto degli strumenti di rilevazione, sono state realizzate nel periodo pre-censuario tre indagini pilota:

1. *localizzazione e georeferenziazione dei terreni aziendali*: l'indagine è stata effettuata nel periodo novembre 1998 – gennaio 1999 per verificare le difficoltà incontrate dai Comuni nell'individuare le aziende agricole e nel localizzare i loro terreni. Hanno partecipato volontariamente 10 Comuni in totale; in particolare, 3 Comuni delle Marche, 5 dell'Emilia-Romagna e 2 della Toscana. Con questa indagine è stata verificata anche la possibilità di utilizzare, per la prima volta nel settore delle statistiche agricole, la documentazione catastale. Il materiale di base per l'esecuzione dell'indagine pilota (elenchi delle aziende agricole e dei soggetti da rilevare) è stato fornito dall'Istat) mentre la documentazione catastale è stata acquisita dai Comuni interessati all'indagine. Per agevolare il compito ai Comuni partecipanti l'Istat ha redatto un apposito manuale di istruzioni.
2. *aggiornamento dell'archivio Istat delle aziende agricole*: questa seconda indagine pilota è stata effettuata nel periodo aprile – maggio 1999 al fine di valutare la fattibilità delle operazioni di individuazione delle aziende agricole finalizzata all'aggiornamento degli elenchi. Ad essa hanno partecipato gli stessi Comuni già coinvolti nella prima indagine pilota, integrati da altri 22 in modo da rispettare criteri di rappresentatività per grandi circoscrizioni territoriali.

La metodologia seguita per questa seconda indagine pilota è stata simile a quella adottata per la prima. Tuttavia, tenuto conto che un aggiornamento esaustivo degli elenchi non può essere realizzato se non a seguito di un accurato e completo scambio di informazioni tra Comuni confinanti, tra i 30 sono stati scelti 2 Comuni "nucleo" con i rispettivi Comuni "satelliti" in numero di

8. In termini di numero di aziende agricole da aggiornare con l'indagine pilota, la selezione ha riguardato 5 Comuni con un numero consistente di aziende censite nel 1990 (Comuni "grandi" con oltre 1.000 aziende), 7 altri di "media dimensione" (500 - 1.000 aziende) e 20 di "piccola dimensione" (meno di 500 aziende).

Per i Comuni di grande e media dimensione l'indagine ha consentito di sperimentare le diverse modalità di assunzione delle informazioni dal conduttore, di verificare l'utilizzazione della cartografia più opportuna e di valutare le difficoltà inerenti la localizzazione dei terreni aziendali, nonché i tempi di esecuzione dell'operazione. Per 20 Comuni non erano previsti scambi di informazioni con i Comuni limitrofi, per i 2 Comuni "nucleo" sono state effettuate tutte le fasi dell'operazione di aggiornamento, sino alla completa verifica del grado di copertura raggiunto. Gli 8 Comuni "satelliti", infine, hanno proceduto all'aggiornamento degli elenchi di loro competenza, all'individuazione ed attribuzione delle aziende agricole e dei relativi terreni ai rispettivi fogli di mappa catastali ed allo scambio di informazioni con il corrispondente Comune "nucleo".

Anche per questa seconda indagine l'Istat ha approntato tutto il materiale di base su supporto cartaceo ed informatico, nonché la redazione di un apposito fascicolo di istruzioni.

3. *controllo della qualità degli elenchi aziendali e test del questionario di azienda agricola*: allo scopo di completare le attività preparatorie del Censimento, nel mese di maggio 2000 è stata condotta la terza indagine pilota, finalizzata a valutare le caratteristiche del questionario di rilevazione ed a verificare la qualità degli elenchi aziendali approntati con l'aggiornamento dell'archivio Istat. La rilevazione è stata affidata agli Uffici regionali di censimento (UCR). Essa ha riguardato circa 2.700 unità dislocate in 43 Comuni. Per l'esecuzione dell'indagine pilota gli UCR si sono avvalsi di proprio personale dipendente.

Sono stati utilizzati due modelli: il primo (Mod. ISTAT SME1) per stabilire l'appartenenza dell'unità oggetto dell'indagine pilota al campo di osservazione del Censimento; il secondo che riproduceva il questionario di azienda agricola (Mod. ISTAT CEAGR1) da somministrare alle unità risultate appartenenti al campo di osservazione a seguito dell'accertamento effettuato dal rilevatore.

Alla fine dell'intervista il rilevatore ha redatto per ciascuna azienda agricola intervistata un rapporto (Mod. ISTAT CEAGR RIL1), nel quale è stato precisato il grado di difficoltà riscontrato nella compilazione del questionario di azienda, il tempo di durata dell'intervista e la completezza e chiarezza delle istruzioni predisposte dall'Istat e delle definizioni adottate.

11. Le operazioni preliminari della rete di rilevazione

Preliminarmente alla raccolta dei dati presso i conduttori d'azienda, l'Istat ha fornito a ciascun Comune il materiale necessario allo svolgimento della rilevazione censuaria ed in particolare:

- a) l'elenco delle aziende agricole da intervistare (Mod. ISTAT CEAGR 201), nel quale sono state riportate le aziende individuate con l'aggiornamento degli archivi statistici ed amministrativi, distinte per foglio di mappa catastale;
- b) elenchi aggiuntivi contenenti le indicazioni sui conduttori domiciliati in luogo diverso dall'ubicazione del centro aziendale;
- c) i questionari di azienda agricola (Mod. ISTAT CEAGR 1) in bianco, secondo il numero delle aziende da censire, integrato da una congrua scorta;
- d) le etichette autoadesive con la pre stampa dei caratteri identificativi dei conduttori ai quali somministrare il questionario per le aziende agricole individuate in fase di aggiornamento; per le eventuali aziende nuove (o non identificate nel corso dell'aggiornamento) sono state fornite etichette in bianco, le quali contenevano soltanto i codici e le denominazioni della Provincia e del Comune ed un apposito codice di azienda;

- e) un congruo numero di copie del manuale di istruzioni per la rilevazione, contenente le definizioni, le modalità tecnico-operative e le disposizioni per la raccolta dei dati;
- f) un congruo numero di CD-rom per la formazione dei rilevatori;
- g) il materiale e i modelli accessori da utilizzare per lo svolgimento delle operazioni e per la spedizione del materiale censuario, al termine delle operazioni stesse.

Sempre nel periodo precedente la rilevazione, gli UCC hanno svolto alcune operazioni preparatorie, come la predisposizione del materiale per ciascun rilevatore e la definizione degli "itinerari di sezione" per il rilevatori. Di particolare rilievo, in tale ambito, sono stati i casi in cui vi era differenza tra l'ubicazione dell'azienda e il domicilio del conduttore. Al fine di agevolare gli UCC nella rilevazione di queste aziende, l'Istat ha trasmesso agli UCC, su supporto informatico, la lista dei "conduttori con domicilio in Comune diverso da quello di rilevazione".

Inoltre, per agevolare il compito dei rilevatori e dei rispondenti, molti Comuni hanno fornito a ciascun rilevatore una copia del foglio di mappa catastale di competenza, unitamente ad una copia del quadro di unione dei fogli di mappa in cui si ripartisce il territorio comunale. Ciò ha consentito al rilevatore di individuare più facilmente l'ubicazione delle aziende e la distribuzione dei loro terreni sul territorio. In questo modo si è anche agevolato il rispondente nella collocazione delle diverse attività aziendali in ciascun foglio di mappa.

12. Le attività di raccolta dei dati

All'inizio del mese di ottobre 2000 gli UCC hanno ricevuto il materiale necessario allo svolgimento della rilevazione censuaria. A partire dal 23 ottobre 2000, i rilevatori hanno condotto personalmente le interviste con i conduttori delle aziende agricole secondo un calendario programmato sulle seguenti scadenze di conclusione della rilevazione sul campo: 22 novembre 2000 per i Comuni con meno di 100 aziende da censire e 31 dicembre 2000 per i Comuni con 100 o più aziende da censire.

La concentrazione dei tempi previsti per la raccolta dei dati in circa 60 giorni lavorativi ha richiesto l'impiego di più personale rispetto al precedente censimento.

La revisione dei questionari di rilevazione da parte dei coordinatori comunali è stata effettuata, di norma, giornalmente presso l'UCC, subordinatamente alla consegna quotidiana dei questionari compilati da parte dei rilevatori. L'attività di revisione si è svolta nel periodo dal 23 ottobre 2000 al 12 gennaio 2001, anche con l'ausilio dei coordinatori intercomunali, i quali hanno visitato periodicamente gli UCC, così da risolvere eventuali dubbi ed offrire assistenza tecnica alla rilevazione.

A questo stesso scopo l'Istat ha attivato durante il periodo della rilevazione censuaria due numeri verdi di *help-desk* delle operazioni di raccolta dei dati destinati uno agli operatori istituzionali della rete censuaria e l'altro ai rispondenti.

Il primo è stato gestito dagli Uffici regionali dell'Istat, mentre il secondo è stato affidato ad un *call center* specializzato che ha operato sull'intero territorio nazionale. In entrambi i casi, comunque, l'Istat ha provveduto a predisporre preliminarmente un numero molto consistente di risposte a fattispecie di quesiti (oltre 700 per il primo e più di 35 per il secondo), opportunamente ripartiti nell'ambito di tre differenti tipologie (amministrativa, metodologica e tecnico-informatica). Il ricorso a tali numeri verdi è stato consistente: a quello destinato agli operatori di censimento sono pervenute 6.416 chiamate, di cui 4.235 da parte degli UCC, a quello destinato agli altri soggetti sono pervenute 4.233 chiamate.

Non appena revisionati tutti i questionari di azienda compilati dai rilevatori, gli UCC hanno provveduto alla redazione dei prospetti riepilogativi contenenti i dati relativi alle principali variabili rilevate a livello di foglio di mappa (Mod. ISTAT RIEP 1). Man mano che la compilazione dei prospetti riepilogativi è stata terminata, e comunque entro febbraio 2001, l'UCC ha provveduto a riepilogare tali prospetti a livello comunale, compilando l'apposito modello predisposto dall'Istat (Mod. ISTAT RIEP 2) che è stato inviato all'UCP competente per territorio. I modelli riepilogativi per Comune hanno

consentito all'Istat di elaborare e diffondere alcuni risultati preliminari l'8 marzo 2001 e quelli provvisori il 20 giugno 2001.

La verifica del buon andamento delle operazioni censuarie è stata svolta attraverso un sistema di monitoraggio basato su rapporti periodici inoltrati dagli UCC agli UCP. Tali rapporti sono stati immessi da questi ultimi nella rete telematica appositamente predisposta e sono stati resi disponibili in tempo reale agli uffici di censimento regionali (UCR) ed all'Istat. Più in dettaglio, il monitoraggio ha previsto le seguenti attività:

- a) gli uffici di censimento comunali:
 - hanno comunicato al competente UCP l'inizio della raccolta dei dati;
 - in funzione della numerosità aziendale di competenza, hanno inviato via fax o per via telematica, al competente UCP l'apposito modello con la comunicazione del numero dei questionari compilati, evidenziando anche il numero delle aziende viticole e zootecniche;
 - al termine della raccolta dei dati hanno trasmesso all'UCP gli appositi modelli, nei quali sono stati indicati, tra l'altro, il numero definitivo delle aziende censite, il numero delle aziende per le quali non è stato possibile condurre l'intervista, il numero delle aziende viticole e zootecniche, queste ultime distinte per gli allevamenti bovini, suini, ovini ed altri tipi, alcuni ulteriori dati riassuntivi a livello comunale;
- b) i responsabili provinciali dei coordinatori intercomunali: hanno inoltrato all'UCP e all'UCR competenti per territorio, mediamente ogni 14 giorni, un rapporto sull'attività svolta dai coordinatori intercomunali di propria competenza, compilando l'apposito modello predisposto dall'Istat; tale modello ha fornito per ogni coordinatore intercomunale il numero delle visite effettuate presso ciascun Comune di competenza, il numero dei questionari revisionati unitamente ai rilevatori e ai coordinatori comunali, il grado di difficoltà riscontrato dai rilevatori nella compilazione delle diverse sezioni dei questionari di rilevazione, nonché i problemi eventualmente riscontrati nell'attività dei Comuni;
- c) gli Uffici di censimento provinciali: hanno provveduto all'inserimento nella rete Internet delle informazioni ricevute dagli UCC e dai responsabili dei coordinatori intercomunali, impegnandosi tempestivamente a risolvere i problemi che emergevano dal monitoraggio;
- d) gli Uffici di censimento regionali: hanno riepilogato a livello regionale le informazioni ricevute dagli Uffici di censimento provinciali, utilizzando i prospetti appositamente predisposti dall'Istat, trasmettendoli per via telematica all'Istat ed alla competente Commissione tecnica regionale; essi sono, inoltre, intervenuti tempestivamente per la risoluzione dei problemi evidenziati dal monitoraggio, collaborando strettamente con gli UCP e gli Uffici regionali dell'Istat.

Il monitoraggio telematico è stato svolto utilizzando la rete Internet come struttura di trasmissione, limitando però l'accesso alle aree di monitoraggio ai soli soggetti autorizzati. In questo modo è stato possibile assicurare in tempo reale la condivisione delle informazioni relative allo stato di avanzamento delle operazioni censuarie tra tutti i soggetti della rete territoriale.

Al termine delle operazioni di rilevazione, gli UCC hanno confezionato tutto il materiale utilizzato per la raccolta dei dati, secondo le istruzioni trasmesse dall'Istat. Anche le operazioni di trasmissione del materiale sono state monitorate mediante apposite comunicazioni veicolate dalla rete telematica.

13. La registrazione controllata

La registrazione dei dati su supporto informatico è stata eseguita presso 6 centri distribuiti sul territorio nazionale. Tale attività è stata svolta dai centri applicando piani di registrazione controllata predisposti secondo norme tecniche, operative e di sicurezza stabilite dall'Istat che ha provveduto anche a verificarne l'applicazione. Ciò ha consentito di garantire la completa omogeneità tra le operazioni effettuate dai diversi centri.

Le regole di registrazione dei dati sono state impostate in modo da garantire la maggiore conformità possibile tra le informazioni memorizzate sul supporto informatico ed il questionario cartaceo. Inoltre, nel *software* di registrazione dei dati sono state introdotte alcune regole di incompatibilità con lo scopo di evidenziare particolari incongruenze. Compito dell'operatore è stato di verificare se l'errore segnalato fosse dovuto ad una errata digitazione oppure ad una errata compilazione del questionario. Nel primo caso l'operatore era tenuto a correggere l'errore introdotto; nel secondo, invece, doveva confermare la registrazione effettuata e segnalare la situazione anomala, secondo una opportuna sintassi, su un file di errori che è stato consegnato all'Istat insieme ai dati registrati.

I supporti informatici contenenti i dati registrati per ciascuna Provincia sono stati sottoposti dall'Istat ad una serie di controlli tecnici a campione che hanno garantito il rispetto degli standard di qualità della registrazione effettuata. In questo modo i livelli accertati di errore nella registrazione non hanno superato le soglie prestabilite per la validità dell'operazione.

La registrazione era stata inizialmente fissata nel periodo maggio - settembre 2001; tuttavia, alcune difficoltà tecniche riscontrate presso alcuni centri non hanno consentito il pieno rispetto della tempistica inizialmente predisposta, ritardando così la disponibilità presso l'Istat dei dati registrati per alcune Regioni.

14. Il trattamento informatico dei dati

Espletati i necessari controlli amministrativi e tecnici dei dati contenuti sul supporto informatico provinciale, i record registrati sono stati sottoposti ad un programma di controllo (piano di incompatibilità) che prevedeva l'imposizione automatica, sotto determinate condizioni, di notizie mancanti e la correzione di notizie registrate nei casi di accertata incongruenza.

Il controllo automatico dei dati qualitativi (mutabili) è stato effettuato con tabelle decisionali a doppia o multipla entrata (adottando come criteri di base le definizioni censuarie dei singoli quesiti) e con tabelle di correzione che, secondo combinazioni di risposte non compatibili, prevedevano quale risposta si dovesse ritenere non fondamentale e consentivano l'imposizione della relativa correzione. In caso di combinazioni di tre o più risposte incompatibili, si è corretto il minor numero di risposte necessarie a ristabilire la compatibilità tra esse.

Tabelle decisionali e di correzione per area geografica sono state impostate per quelle coltivazioni la cui presenza è limitata solo in aree geoclimatiche definite. Il controllo automatico dei dati quantitativi (variabili) è stato effettuato con i metodi dell'operatore logico e della funzione di controllo.

Per numerose variabili del questionario di azienda è stata verificata la relazione dell'operatore uguaglianza o disuguaglianza (maggiore o minore). Ad esempio, la superficie irrigata di una coltivazione non può essere superiore alla superficie complessiva della coltivazione stessa, la quantità di latte trasformato deve essere minore o uguale alla quantità di latte munto, e così via.

Maggiormente applicata è stata la funzione di controllo, considerato l'elevato numero di variabili soggette a quadratura con la funzione "addizione". Ad esempio, la somma delle singole superfici deve essere uguale alla superficie totale aziendale; la somma del numero dei capi delle singole categorie di bestiame bovino deve essere uguale al numero totale di capi bovini, e così via.

Inoltre, le risposte ai quesiti del questionario sono in prevalenza non obbligatorie. Ove però sono risultate presenti una o più risposte non obbligatorie, ciò ha implicato il controllo di presenza di risposta ad altro quesito.

Una volta verificata l'esistenza della condizione di errore, è stato automaticamente corretto il campo del *record* relativo al quesito affetto da errore. Nel caso di controlli tra più campi appartenenti allo stesso *record* o a *record* diversi relativi ad uno stesso questionario, sono stati scelti uno o più campi come fondamentali ed i rimanenti campi sono stati oggetto di correzione.

La procedura descritta ha permesso di ottenere come risultato una sufficiente minimizzazione della differenza tra i dati aggregati osservati e i dati aggregati reali.

Dal supporto informatico così ottenuto sono state elaborate delle tavole di controllo contenenti i principali caratteri delle aziende agricole rilevati con il questionario di azienda ed i possibili confronti con quelli del precedente Censimento del 1990, secondo i livelli territoriali previsti.

Un'analisi approfondita dei dati contenuti nelle tavole suddette ha consentito l'individuazione di "aziende anomale" (aventi cioè delle caratteristiche sostanzialmente diverse rispetto a quelle desumibili anche da altre fonti) da sottoporre ad ulteriori controlli ed eventuali correzioni parametriche o interattive.

Dopo l'ultimazione delle precedenti fasi di controllo critico e di analisi dei dati, si è proceduto alla costruzione di una struttura, tipo *data warehouse*, per la costruzione delle tavole statistiche. Tale struttura prevede la trasposizione dei dati dalla forma tipo "questionario" ad una forma più idonea per l'interrogazione dei microdati (Tabelle dei fatti).

I dati, infatti, presentavano una struttura studiata per fornire il massimo della *performance* in fase di inserimento, *check* e controllo. Detta struttura è del tutto inadatta per la produzione veloce di tavole statistiche e per l'analisi; a tal proposito si è resa necessaria la creazione di 21 tabelle dei fatti che aggregano settorialmente e per argomenti i dati di rilevazione, riclassificando ove necessario le voci e aggregando per classi e settori previsti dal piano di diffusione. Queste tabelle hanno alimentato tutti i processi di creazione dei volumi cartacei, della stampa su richiesta (*Print on demand*) e della produzione delle tavole sul *web*.

Le tabelle dei fatti sono le fonti che alimentano ulteriori strutture di dati (*datamart*) più sintetiche (a livello di Comune) che vengono poi date in *input* alle procedure informatiche preposte alla consultazione libera.

Sui *datamart* tutti i dati "sensibili" (a norma della Legge 675 a tutela della *privacy*) sono stati oscurati, al fine di preservare il segreto statistico. Gli elaborati prodotti sono stati realizzati parametrizzando il livello territoriale, in modo da produrre agevolmente le tavole a livello provinciale, regionale e nazionale.

15. Il piano di diffusione dei risultati

Tenuto conto del Protocollo di intesa tra Istat e Conferenza dei Presidenti delle Regioni e di quanto previsto dall'articolo 17 del regolamento di esecuzione del Censimento l'Istat ha fornito agli Uffici di statistica delle Regioni che ne hanno fatto richiesta i file dei dati definitivi, privi dei caratteri anagrafici, relativi alle singole unità di rilevazione per il territorio di rispettiva competenza. Ciò ha permesso di programmare la diffusione dei dati secondo modalità articolate nei tempi, negli strumenti e nei contenuti. In particolare, i dati provvisori del Censimento sono stati diffusi dall'Istat in due occasioni. Con la prima l'Istat ha diffuso l'8 marzo 2001 una "Statistica in breve" con alcuni dati preliminari relativi al numero complessivo di aziende agricole ed alla loro distribuzione per Regione. Successivamente l'Istat ha prodotto una seconda "Statistica in breve", che ha diffuso il 20 giugno 2001, con i dati provvisori a livello nazionale e regionale riferiti al numero delle aziende con e senza superficie agricola utilizzata (SAU), secondo le principali forme di utilizzazione dei terreni, e con allevamenti, secondo le principali specie di bestiame. Anche diverse Regioni hanno curato in proprio la diffusione dei dati provvisori ad un maggior livello di dettaglio a partire dal mese di giugno 2001.

Il piano di diffusione dei dati definitivi a livello regionale è stato concordato dall'Istat con il Centro Interregionale per il sistema informativo ed il sistema statistico (CISIS) ed è stato messo in atto secondo criteri organizzativi comuni. A partire dal 14 giugno 2002 sono state effettuate conferenze stampa organizzate congiuntamente dall'Istat e dai singoli Uffici di statistica delle Regioni, durante le quali sono stati presentati i risultati definitivi fino a livello comunale riguardanti le principali

caratteristiche strutturali delle aziende agricole. I principali dati sono stati anche esposti sui siti Internet dell'Istat e delle Regioni interessate insieme a prime note di commento.

Il piano di pubblicazione dei risultati definitivi del 5° Censimento generale dell'agricoltura è stato predisposto dall'Istat secondo un'articolazione che distingue tra livelli territoriali di riferimento e contenuti caratterizzanti. Le pubblicazioni sono così articolate:

A. Pubblicazioni generali

1. *“Caratteristiche strutturali delle aziende agricole”*
 - a) Fascicolo nazionale
 - b) Fascicoli regionali
 - c) Fascicoli provinciali
2. *“Caratteristiche tipologiche delle aziende agricole”*
 - a) Fascicolo nazionale
 - b) Fascicoli regionali
 - c) *I censimenti agricoli in Italia dal 1961 al 2000*
3. Organizzazione e atti del 5° Censimento generale dell'agricoltura

B. Pubblicazioni tematiche

1. La coltivazione della vite in Italia
volume 1 – *“Caratteristiche generali”*
volume 2 – *“Vitigni”*
2. Le aziende familiari
3. Le imprese agricole
4. I giovani in agricoltura
5. L'uso del suolo (le coltivazioni)
6. La zootecnia (gli allevamenti)
7. Le infrastrutture aziendali (gli impianti, i fabbricati rurali ed i mezzi meccanici agricoli)
8. La donna in agricoltura

Tutti i volumi previsti dal piano di pubblicazione sono resi disponibili anche sul sito Internet dell'Istat. Inoltre, viene reso disponibile agli utenti un *data warehouse* specializzato.

C. Data Warehouse

Al termine del processo di *check* e controllo, i dati memorizzati su *database* relazionale sono stati normalizzati e trattati secondo le regole statistiche ed i vincoli imposti dai metodi di rilevazione.

Grafico 1 – Struttura del Data Warehouse

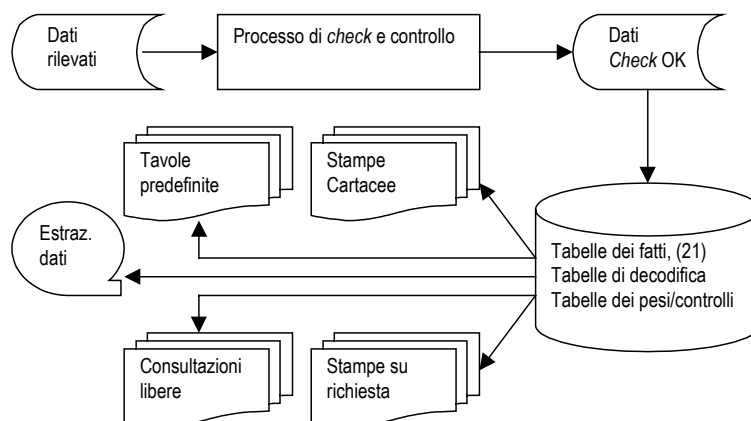

Essi sono stati trasferiti in strutture denominate “tabelle dei fatti”. Queste sono uniche per tutti i successivi processi del *Data Warehouse*.

La sua disponibilità consente ad utenti remoti di creare proprie interrogazioni e di ottenere risposte garantite sotto il profilo dell'integrità dei dati e del rispetto del segreto statistico.

16. Le indagini di qualità e copertura

La qualità dell'informazione statistica fornita dal 5° Censimento generale dell'agricoltura è stata documentata dall'Istat con due rilevazioni post-censuarie mirate a valutare il grado di copertura e il grado di attendibilità delle singole risposte fornite dai conduttori di azienda. Le due rilevazioni post-censuarie sono state eseguite, con riferimento al censimento dell'agricoltura, per la prima volta in questa occasione. Nella precedenti edizioni la valutazione della qualità dell'informazione, fornita con i risultati censuari, era stata realizzata con altre tecniche di analisi dei dati, come risulta dagli specifici volumi a suo tempo pubblicati. Le due indagini di controllo post-censuarie realizzate in questa occasione sono:

- *indagine di copertura*, finalizzata a fornire una misurazione del grado di copertura del Censimento relativamente alla popolazione delle aziende agricole, mediante un campione areale di fogli di mappa del Catasto dei terreni.
- *indagine di qualità*, finalizzata a fornire alcune valutazioni dell'errore di misura dovuto al processo di risposta, mediante reintervista telefonica su un campione di aziende rilevate al Censimento.

Con riferimento alla prima indagine, per *tasso di copertura* si intende il rapporto tra il numero di aziende agricole rilevate al Censimento ed il numero di aziende realmente esistenti sul territorio nazionale alla data di riferimento del Censimento stesso (22 Ottobre 2000).

I domini territoriali di riferimento delle stime sono: l'intero territorio nazionale (ad esclusione della Provincia autonoma di Bolzano), le cinque ripartizioni geografiche (Nord Ovest, Nord Est, Centro, Sud, Isole), le 19 Regioni e la Provincia autonoma di Trento.

Nell'indagine campionaria, di tipo areale, le unità finali di campionamento sono costituite dai fogli di mappa del Catasto dei terreni.⁴ Nella fase di rilevazione sono state individuate le aziende agricole che, alla data di riferimento del Censimento, avevano terreni nelle particelle catastali⁵ di ciascuno dei fogli di mappa selezionati nel campione.

Il disegno di campionamento è del tipo a due stadi con stratificazione delle unità di primo stadio.

Il primo stadio di campionamento è costituito dai Comuni che sono stati stratificati, nell'ambito di ciascuna Regione o Provincia autonoma, nel modo seguente:

- a) i Comuni del medesimo strato sono omogenei rispetto alla variabile numero di aziende facenti parte della lista inviata dall'Istat ai Comuni per il Censimento;
- b) gli strati hanno approssimativamente la medesima dimensione, ossia il numero di aziende agricole è circa lo stesso nei vari strati della Regione.

In ogni strato è stato selezionato un unico Comune campione con probabilità proporzionale alla sua dimensione definita secondo il punto (b) sopra riportato. Il secondo stadio di campionamento è stato costituito dai fogli di mappa catastali. In ciascun Comune campione è stato selezionato un unico foglio del Catasto dei terreni con probabilità proporzionale alla sua dimensione definita secondo il punto (b) sopra riportato. Ciascun foglio di mappa selezionato nel campione è stato sottoposto nuovamente a censimento, al fine di individuare le aziende agricole che avevano terreni nel territorio individuato dal foglio stesso.

⁴ *Foglio di mappa catastale*: insieme di particelle catastali continue, rurali o urbane, che appartengono a precise porzioni di territorio, predeterminate dal catasto dei terreni.

⁵ *Particella catastale*: poligono chiuso di una porzione di territorio situata in uno stesso Comune appartenente ad un'unica proprietà (la quale può appartenere a più soggetti), avente la stessa qualità o classe e la stessa destinazione. Una particella è individuata da un numero identificativo, da un foglio di mappa all'interno del quale è inserita, dal Comune e Provincia in cui il foglio ricade.

Obiettivo dell'*indagine di qualità* è stato ottenere stime sufficientemente affidabili dell'errore di misura e delle sue principali componenti (varianza di risposta e direzione dell'eventuale errore di misura) relativamente alle variabili più significative rilevate tramite il questionario censuario.

La rilevazione è stata condotta su un campione di aziende agricole, già rilevate al Censimento, attraverso una reintervista effettuata con tecniche di rilevazione telefonica (CATI). Le variabili oggetto dell'intervista telefonica riguardavano l'uso dei terreni, la consistenza dei principali allevamenti e le giornate di lavoro dell'annata agraria 1999-2000. Il meccanismo dell'indagine ha previsto il confronto tra il dato ottenuto sulla medesima unità nelle due rilevazioni – per le variabili rilevate sia al Censimento che all'indagine di qualità – e la riconciliazione delle eventuali differenze tra il dato rilevato al Censimento e la risposta all'intervista telefonica.

I domini territoriali di riferimento sono stati rappresentati dall'intero territorio nazionale, dalle cinque ripartizioni geografiche (Nord-Ovest, Nord-Est, Centro, Sud, Isole) e per alcune variabili dalle 19 Regioni e dalla Provincia Autonoma di Bolzano.

Per la selezione del campione di aziende agricole è stato adottato un disegno di campionamento a due stadi, con stratificazione delle unità del primo e del secondo stadio. Il primo stadio è stato rappresentato dai Comuni, stratificati per zona altimetrica e numero di aziende facenti parte della lista di aziende agricole rilevate al Censimento; il secondo stadio è stato costituito dalle aziende agricole stratificate per classe di superficie totale.

Avvertenze alle tavole

Generali

Le denominazioni e le circoscrizioni territoriali di Province e Comuni fanno riferimento alla data del 22 ottobre 2000. Nelle tavole che riportano i dati per classi di valori (superficie totale, superficie agricola utilizzata, giornate di lavoro, ecc.) gli estremi inferiori di ciascuna classe s'intendono inclusi e gli estremi superiori esclusi. Così, ad esempio, nelle classi di superficie da 2 a 5 ettari sono comprese le aziende da 2,00 ettari fino a 4,99 ettari.

Per alcune tavole si deve tener presente che, secondo i caratteri considerati, la stessa azienda può essere conteggiata più volte. Con riferimento alle coltivazioni, ad esempio, un'azienda che pratica la coltivazione della vite e dell'olivo risulta sia tra quelle che coltivano la vite che tra quelle che coltivano l'olivo. Allo stesso modo, un'azienda che pratica l'irrigazione con diverse modalità di approvvigionamento dell'acqua è conteggiata tante volte quante sono le modalità di approvvigionamento utilizzate. Ad esempio, un'azienda che si approvvigiona di acqua irrigua sia da un lago artificiale che da altre aziende agricole entra nel conteggio sia del primo che del secondo dato.

Poiché la superficie agricola utilizzata (SAU) costituisce parte della superficie totale, nella ripartizione delle aziende per classi di SAU si verifica normalmente uno slittamento delle aziende verso le classi inferiori. Così, ad esempio, un'azienda con 3,50 ettari di superficie totale, di cui 1,20 ettari di SAU, è conteggiata nella classe da 3 a 5 ettari nella ripartizione per classi di superficie totale e nella classe da 1 a 2 ettari nella ripartizione per classi di SAU.

Nella fiancata delle tavole, una determinata modalità di variabile è presente solo se esiste almeno un caso verificato. Ad esempio, le sei modalità della forma di conduzione (conduzione diretta del coltivatore con solo manodopera familiare; conduzione diretta del coltivatore con manodopera familiare prevalente; conduzione diretta del coltivatore con manodopera extrafamiliare prevalente; conduzione con salariati; conduzione a colonia parziaria appoderata; altra forma di conduzione) compaiono tutte in fiancata solo se per ciascuna di esse è stato rilevato almeno un caso.

Particolari

Tavola 1.1 – Nella distribuzione per titolo di possesso dei terreni sono escluse le aziende senza terreno agrario (esclusivamente zootecniche), in quanto la distribuzione si riferisce al titolo di possesso della

superficie totale. Le superfici medie aziendali riferite alle forme di conduzione (prima parte della tavola) sono calcolate rispetto al numero totale delle aziende rilevate, mentre quelle riferite ai titoli di possesso dei terreni (seconda parte della tavola) sono calcolate rispetto al numero delle aziende con superficie.

Tavola 1.2 – Sono escluse le aziende senza superficie agricola utilizzata (esclusivamente forestali, esclusivamente zootecniche e forestali-zootecniche).

Tavola 1.4 – La voce SEMINATIVI comprende la modalità *orti familiari* prevista nel questionario di azienda. Nella voce FORAGGERE AVVICENDATE è compresa la modalità *piante sarchiate da foraggio*. La voce VITE comprende anche la modalità *viti non innestate* e non comprende le modalità *viti madri di portinnesto* e *barbatelle*. Per garantire il confronto con i dati dei due censimenti precedenti, la voce FRUTTIFERI riferita agli anni 1982 e 1990 comprende la modalità *castagneti da frutto*, considerata autonoma nei relativi questionari di azienda.

Tavola 1.5 – La voce ALTRO riferita all'approvvigionamento dell'acqua irrigua comprende le seguenti modalità previste nel questionario di azienda: *da acquedotto*, *da acque sotterranee*, *diretto da impianto di depurazione*, *raccolta acque pluviali*. La voce IN ALTRA FORMA riferita alla gestione dell'acqua irrigua comprende la modalità *gestione autonoma*. La voce ASPERSIONE riferita ai sistemi di irrigazione comprende la modalità *microirrigazione* prevista nel questionario di azienda.

Tavola 1.6 – Con riferimento al 2000, la differenza che si riscontra tra la somma degli addendi e il totale della superficie è dovuta ad arrotondamenti operati direttamente dal calcolatore, causati dalla ridistribuzione proporzionale del totale della superficie irrigata tra le diverse tipologie di coltivazioni effettivamente irrigate, limitatamente alle aziende per le quali il totale della superficie irrigata è risultato al controllo maggiore del totale della superficie irrigabile. Con riferimento al 1990, la voce FRUMENTO comprende solo la modalità *frumento duro*, mentre il *frumento tenero* è incluso nella voce ALTRE COLTIVAZIONI.

Tavola 1.7 – La voce AZIENDE CON ALLEVAMENTI comprende anche le aziende con produzione di pulcini di un giorno mediante incubazione artificiale.

Tavola 1.10 – La voce ALTRI MEZZI MECCANICI riferita al 2000 comprende le seguenti modalità previste nel questionario di azienda: *macchine per la raccolta completamente automatizzata di pomodoro da industria e di altri prodotti* e *altri mezzi meccanici utilizzati*. La stessa voce riferita al 1990 comprende le modalità *macchine per la raccolta di ortive, uve e frutta*; *raccogliatrici-trinciatrici*; *raccogliatrici-pressatrici di foraggio*; *automezzi per trasporto merci*; *altri mezzi meccanici utilizzati* previste nel relativo questionario. La stessa voce riferita al 1982 comprende le modalità *macchine per la raccolta della frutta*; *raccogliatrici-trinciatrici*; *automezzi per trasporto merci* e *altri mezzi meccanici utilizzati* previste nel relativo questionario.

Tavola 2.1 – Sono escluse le aziende senza terreno agrario (esclusivamente zootecniche).

Tavola 2.2 – Sono escluse le aziende senza terreno agrario (esclusivamente zootecniche).

Tavola 2.3 – Sono escluse le aziende senza superficie agricola utilizzata (esclusivamente forestali, esclusivamente zootecniche e forestali-zootecniche).

Tavola 2.4 – Sono escluse le aziende senza superficie agricola utilizzata (esclusivamente forestali, esclusivamente zootecniche e forestali-zootecniche).

Tavola 2.5 – Sono escluse le aziende senza terreno agrario (esclusivamente zootecniche).

Tavola 2.6 – Sono escluse le aziende senza superficie agricola utilizzata (esclusivamente forestali, esclusivamente zootecniche e forestali-zootecniche).

Tavola 2.10 – La voce SEMINATIVI comprende la modalità *orti familiari* prevista nel questionario di azienda.

Tavola 2.11 – La voce SEMINATIVI non comprende la modalità *orti familiari*.

Tavola 2.12 – Nella tavola sono riportate solo le principali coltivazioni praticate. Per tale motivo, nella seconda parte della tavola (superficie investita), la somma degli addendi non corrisponde al totale. La voce VITE non comprende le modalità *viti madri di portinnesto* e *barbatelle* previste nel questionario di azienda.

Tavola 2.16 – I vitigni sono indicati sia con il codice di riferimento che con la denominazione.

Tavola 2.17 – Sono escluse le aziende senza terreno agrario (esclusivamente zootecniche).

Tavole 2.20 e 2.21 – Nella superficie irrigabile può essere compresa la superficie investita ad arboricoltura da legno. Pertanto può verificarsi il caso di aziende che hanno superficie irrigabile pur essendo prive di SAU.

Tavola 2.22 – La differenza tra il totale della superficie irrigata di Tav. 2.21 e la somma delle superfici effettivamente irrigate è dovuta ad arrotondamenti operati direttamente dal calcolatore, causati dalla ridistribuzione proporzionale del totale della superficie irrigata tra le coltivazioni stesse, limitatamente alle aziende per le quali il totale della superficie irrigata è risultato al controllo maggiore del totale della superficie irrigabile.

Tavola 2.67 – Nei casi in cui il capo azienda ha conseguito più titoli di studio, sia in scuole ad indirizzo agrario che in altri tipi di scuole, è stato considerato esclusivamente il titolo di studio conseguito nelle scuole ad indirizzo agrario.

Tavola 3.1 – Sono escluse le aziende senza superficie agricola utilizzata (esclusivamente forestali, esclusivamente zootecniche e forestali-zootecniche).

Tavola 3.3 – La voce SEMINATIVI comprende la modalità *orti familiari*. La voce ALTRA SUPERFICIE comprende anche la modalità *superficie agraria non utilizzata*,

Tavola 3.5 – La voce VITE non comprende le modalità *viti madri di portinnesto* e *barbatelle*.

Tavola 4.4 – Nella distribuzione per titolo di possesso dei terreni sono escluse le aziende senza terreno agrario (aziende esclusivamente zootecniche).

Tavola 4.11 – La voce SEMINATIVI comprende la modalità *orti familiari* prevista nel questionario di azienda.

Tavola 4.12 – La voce FRUMENTO comprende sia il *frumento tenero* sia il *frumento duro*. La voce FORAGGERE AVVICENDATE comprendono le *piante sarchiate da foraggio*.

Tavola 4.13 – Nella voce VITE sono escluse le *viti madri di portinnesto* e le *barbatelle*.

Tavola 4.14 – Le AZIENDE CON ALLEVAMENTI comprendono aziende con bovini, bufalini, ovini, caprini, equini, suini, allevamenti avicoli, conigli, struzzi, altri allevamenti e pulcini di un giorno.

Tavole statistiche

Capitolo 1 – Confronti temporali (Universo Italia)

Tavola 1.1 - Aziende e relativa superficie totale per forma di conduzione e titolo di possesso dei terreni (superficie in ettari)

FORME DI CONDUZIONE TITOLI DI POSSESSO DEI TERRENI	ANNI DI CENSIMENTO						SUPERFICIE MEDIA AZIENDALE		
	2000		1990		1982		2000	1990	1982
	Aziende	Superficie totale	Aziende	Superficie totale	Aziende	Superficie totale			
FORME DI CONDUZIONE									
Conduzione diretta del coltivatore	36.527	119.871,20	41.823	144.916,02	44.060	145.913,99	3,28	3,46	3,31
<i>Con solo manodopera familiare</i>	33.692	105.928,85	35.091	113.325,99	40.218	128.707,95	3,14	3,23	3,20
<i>Con manodopera familiare prevalente</i>	2.343	10.637,59	5.592	24.923,19	2.844	11.578,76	4,54	4,46	4,07
<i>Con manodopera extrafamiliare prevalente</i>	492	3.304,76	1.140	6.666,84	998	5.627,28	6,72	5,85	5,64
Conduzione con salariati	435	32.144,27	361	36.757,86	481	37.913,08	73,89	101,82	78,82
Conduzione a colonia parziaria appoderata	43	449,03	221	1.435,44	1.000	5.508,56	10,44	6,50	5,51
Altra forma di conduzione	4	12,90	31	61,60	71	217,37	3,23	1,99	3,06
TOTALE	37.009	152.477,40	42.436	183.170,92	45.612	189.553,00	4,12	4,32	4,16
TITOLI DI POSSESSO DEI TERRENI									
Solo in proprietà	31.043	112.518,39	38.138	146.312,38	40.089	152.853,84	3,62	3,84	3,81
Solo in affitto	1.112	4.722,56	514	4.749,77	687	3.588,58	4,25	9,24	5,22
Parte in proprietà e parte in affitto	4.837	35.236,45	3.762	32.108,77	4.804	33.110,58	7,28	8,54	6,89
<i>In proprietà</i>	-	18.367,33	-	17.597,20	-	19.766,11	3,80	4,68	4,11
<i>In affitto</i>	-	16.869,12	-	14.511,57	-	13.344,47	3,49	3,86	2,78
TOTALE	36.992	152.477,40	42.414	183.170,92	45.580	189.553,00	4,12	4,32	4,16

Tavola 1.2 - Aziende e relativa superficie agricola utilizzata (SAU) per forma di conduzione e titolo di possesso dei terreni (superficie in ettari)

FORME DI CONDUZIONE TITOLI DI POSSESSO DEI TERRENI	ANNI DI CENSIMENTO						SUPERFICIE MEDIA AZIENDALE		
	2000		1990		1982		2000	1990	1982
	Aziende	SAU	Aziende	SAU	Aziende	SAU			
FORME DI CONDUZIONE									
Conduzione diretta del coltivatore	36.401	98.487,09	41.727	115.894,72	43.608	115.522,97	2,71	2,78	2,65
<i>Con solo manodopera familiare</i>	33.571	86.694,00	34.997	89.925,03	39.772	101.515,31	2,58	2,57	3,51
<i>Con manodopera familiare prevalente</i>	2.339	9.059,37	5.591	20.568,54	2.840	9.497,90	3,87	3,68	3,34
<i>Con manodopera extrafamiliare prevalente</i>	491	2.733,72	1.139	5.401,15	996	4.509,76	5,57	4,74	4,53
Conduzione con salariati	420	14.892,66	347	18.042,75	451	18.957,35	35,46	52,00	42,03
Conduzione a colonia parziaria appoderata	43	412,81	221	1.295,65	1.000	4.964,16	9,60	5,86	4,96
Altra forma di conduzione	4	12,08	31	41,69	71	157,91	3,02	1,34	2,22
TOTALE	36.868	113.804,64	42.326	135.274,81	45.130	139.602,39	3,09	3,20	3,09
TITOLI DI POSSESSO DEI TERRENI									
Solo in proprietà	31.103	78.717,13	38.129	103.503,86	39.962	107.790,01	2,53	2,71	2,70
Solo in affitto	1.185	4.638,43	559	4.831,94	744	3.847,75	3,91	8,64	5,17
Parte in proprietà e parte in affitto	4.580	30.449,08	3.638	26.939,01	4.424	27.964,63	6,65	7,40	6,32
<i>In proprietà</i>	-	15.527,07	-	14.991,69	-	16.123,22	3,39	4,12	3,64
<i>In affitto</i>	-	14.922,01	-	11.947,32	-	11.841,41	3,26	3,28	2,68
TOTALE	36.868	113.804,64	42.326	135.274,81	45.130	139.602,39	3,09	3,20	3,09

Tavola 1.3 - Aziende e relativa superficie totale per classe di superficie totale e classe di superficie agricola utilizzata (SAU)
(superficie in ettari)

CLASSI DI SUPERFICIE TOTALE CLASSI DI SAU	ANNI DI CENSIMENTO					
	2000		1990		1982	
	Aziende	Superficie totale	Aziende	Superficie totale	Aziende	Superficie totale
CLASSI DI SUPERFICIE TOTALE						
Senza superficie	17	-	22	-	32	-
Meno di 1 ettaro	11.183	5.826,91	10.242	5.235,11	10.310	5.169,58
1 -- 2	8.097	11.536,11	8.821	12.160,12	9.749	13.365,24
2 -- 3	5.096	12.334,19	6.523	15.308,18	7.258	17.013,09
3 -- 5	5.688	21.761,82	7.986	29.798,68	8.939	33.323,99
5 -- 10	4.812	32.781,19	6.344	42.212,73	6.862	45.642,54
10 -- 20	1.566	20.761,02	1.905	24.531,60	1.953	25.322,72
20 -- 30	281	6.738,92	315	7.410,59	286	6.607,84
30 -- 50	131	4.852,92	134	4.813,08	101	3.621,24
50 -- 100	79	5.093,43	76	5.201,08	53	3.676,42
100 ed oltre	59	30.790,89	68	36.499,75	69	35.810,34
TOTALE	37.009	152.477,40	42.436	183.170,92	45.612	189.553,00
CLASSI DI SAU						
Senza superficie	141	1.246,07	110	2.043,52	482	4.706,46
Meno di 1 ettaro	15.272	13.886,95	15.391	15.734,65	15.021	15.251,60
1 -- 2	7.546	14.594,45	9.122	19.037,97	10.486	20.767,79
2 -- 3	4.231	12.721,68	5.565	17.310,89	6.508	20.051,81
3 -- 5	4.504	20.567,03	5.922	27.159,19	6.628	30.061,92
5 -- 10	3.661	28.187,11	4.545	35.599,15	4.795	36.759,85
10 -- 20	1.222	18.248,41	1.350	20.183,88	1.347	19.588,05
20 -- 30	228	6.244,96	238	6.522,40	189	5.115,74
30 -- 50	101	5.203,03	93	4.666,90	74	3.372,13
50 -- 100	63	5.426,52	58	4.930,38	39	5.651,25
100 ed oltre	40	26.151,19	42	29.981,99	43	28.226,40
TOTALE	37.009	152.477,40	42.436	183.170,92	45.612	189.553,00

Tavola 1.4 - Aziende e relativa superficie investita per le principali coltivazioni praticate (superficie in ettari)

COLTIVAZIONI	ANNI DI CENSIMENTO						SUPERFICIE MEDIA AZIENDALE		
	2000		1990		1982		2000	1990	1982
	Aziende	Superficie investita	Aziende	Superficie investita	Aziende	Superficie investita			
SEMINATIVI	22.090	49.430,88	29.705	62.052,04	34.591	72.741,18	2,24	2,09	2,10
Cereali	10.772	30.024,60	17.812	37.421,02	24.291	43.917,40	2,79	2,10	1,81
<i>Frumento tenero</i>	2.462	2.371,96	5.869	4.947,41	12.142	11.417,50	0,96	0,84	0,94
<i>Frumento duro</i>	7.454	21.192,13	10.309	22.418,83	12.284	22.252,58	2,84	2,17	1,81
<i>Orzo</i>	3.019	2.980,41	5.166	4.065,55	4.614	2.791,51	0,99	0,79	0,61
<i>Granoturco</i>	1.413	612,67	5.945	2.319,90	7.550	2.705,01	0,43	0,39	0,36
<i>Riso</i>	-	-	-	-	-	-	-	-	-
Legumi secchi	1.356	1.216,62	1.103	832,12	3.634	853,33	0,90	0,75	0,23
Patata	1.146	134,81	3.243	507,23	5.062	740,78	0,12	0,16	0,15
Barbabietola da zucchero	117	379,00	358	567,36	732	646,43	3,24	1,58	0,88
Piante industriali	581	966,76	1.915	2.086,38	2.572	1.195,60	1,66	1,09	0,46
Ortive	2.839	1.071,08	4.839	1.944,52	9.486	2.497,07	0,38	0,40	0,26
Foraggere avvicendate	4.752	9.393,69	9.276	14.172,82	15.486	19.758,09	1,98	1,53	1,28
COLTIVAZIONI LEGNOSE AGRARIE	34.744	51.680,54	39.226	55.247,37	40.602	48.103,44	1,49	1,41	1,18
Vite	19.997	27.606,96	27.271	29.868,75	33.346	27.149,38	1,38	1,10	0,81
<i>per vini DOC e DOCG</i>	4.268	7.205,31	2.380	4.107,27	2.098	3.315,52	1,69	1,73	1,58
<i>per altri vini</i>	18.749	19.036,49	24.780	19.534,27	30.347	17.295,28	1,02	0,79	0,57
<i>per uva da tavola</i>	2.201	1.354,29	6.252	6.031,65	7.281	6.514,07	0,62	0,96	0,89
Olivo	32.057	20.395,73	34.673	20.186,34	33.262	17.451,18	0,64	0,58	0,52
Agrumi	272	54,28	138	290,91	140	37,89	0,20	2,11	0,27
Fruttiferi	5.783	3.500,68	7.474	4.624,87	4.916	3.342,17	0,61	0,62	0,68
Vivai	93	97,80	140	129,91	214	118,76	1,05	0,93	0,55
PRATI PERMANENTI E PASCOLI	1.217	12.693,22	2.915	17.975,40	3.918	18.757,77	10,43	6,17	4,79
SUPERFICIE AGRICOLA UTILIZZATA	36.868	113.804,64	42.326	135.274,81	45.130	139.602,39	3,09	3,20	3,09
ARBORICOLTURA DA LEGNO	546	378,38	-	-	-	-	0,69	-	-
<i>di cui pioppeti</i>	120	56,55	192	147,18	301	178,31	0,47	0,77	0,59
BOSCHI	11.052	19.538,32	13.787	22.033,01	14.445	23.638,93	1,77	1,60	1,64
SUPERFICIE AGRARIA NON UTILIZZATA	13.947	14.082,18	17.041	19.543,96	17.506	21.206,06	1,01	1,15	1,21
ALTRA SUPERFICIE	26.044	4.673,88	30.792	6.171,96	28.305	4.927,31	0,18	0,20	0,17
SUPERFICIE TOTALE	36.992	152.477,40	42.414	183.170,92	45.580	189.553,00	4,12	4,32	4,16

Tavola 1.5 - Aziende con irrigazione secondo il tipo di approvvigionamento dell'acqua irrigua ed il sistema di irrigazione

TIPI DI APPROVVIGIONAMENTO SISTEMI DI IRRIGAZIONE	ANNI DI CENSIMENTO		
	2000	1990	1982
APPROVVIGIONAMENTO DELL'ACQUA IRRIGUA	5.571	9.567	6.064
Fonte di approvvigionamento			
<i>Da corsi d'acqua superficiali</i>	683	1.400	1.359
<i>Da laghi naturali e laghetti artificiali</i>	260	258	248
<i>Altro</i>	4.965	3.303	2.218
Gestione dell'acqua irrigua			
<i>Da consorzi di irrigazione e di bonifica</i>	3.224	4.920	2.320
<i>Da altre aziende agricole</i>	59	28	30
<i>In altra forma</i>	2.433	40	7
SISTEMI DI IRRIGAZIONE			
Scorrimento superficiale ed infiltrazione laterale	3.153	6.989	5.289
Sommersione	-	43	46
Aspersione (a pioggia)	1.769	2.534	1.023
Goccia	993	793	120
Altro sistema	173	92	69

Tavola 1.6 - Aziende con irrigazione secondo le principali coltivazioni irrigate (superficie in ettari)

COLTIVAZIONI IRRIGATE	ANNI DI CENSIMENTO					
	2000		1990		1982	
	Aziende	Superficie irrigata	Aziende	Superficie irrigata	Aziende	Superficie irrigata
Frumento	194	308,25	292	285,17	-	-
Granoturco da granella	430	202,47	1.166	561,74	1.090	539,87
Patata	108	12,08	162	36,10	-	-
Barbabietola da zucchero	49	101,61	209	287,66	-	-
Girasole	6	5,27	29	49,85	-	-
Soia	-	-	-	-	-	-
Ortive	1.644	678,50	2.471	1.192,52	3.430	1.163,29
Foraggiere avvicendate	180	163,49	415	518,25	696	975,82
Vite	1.376	1.672,17	1.341	1.180,31	1.238	569,99
Agrumi	15	1,56	12	4,02	11	2,21
Fruttiferi	1.241	1.142,93	1.182	889,77	849	744,55
Altre coltivazioni	2.352	853,34	4.864	1.097,17	1.145	649,76
TOTALE	5.571	5.141,67	8.190	6.102,56	6.064	4.645,49

Tavola 1.7 - Aziende con allevamenti secondo le principali specie di bestiame

SPECIE DI BESTIAME	ANNI DI CENSIMENTO					
	2000		1990		1982	
	Aziende	Capi	Aziende	Capi	Aziende	Capi
AZIENDE CON ALLEVAMENTI	14.434	-	18.171	-	24.363	-
BOVINI E BUFALINI	1.329	14.392	2.741	22.009	5.199	29.123
<i>Vacche da latte</i>	553	3.862	1.552	6.331	2.548	6.794
OVINI	1.876	30.923	4.883	51.217	8.949	73.239
<i>Pecore</i>	1.698	26.373	4.866	44.991	8.914	57.778
CAPRINI	573	3.558	996	4.458	1.841	4.587
<i>Capre</i>	451	2.701	973	4.065	1.781	4.295
EQUINI	214	443	494	705	1.725	1.941
SUINI	5.314	38.485	7.969	39.328	12.069	42.340
<i>Scrofe</i>	70	1.741	127	2.626	306	2.412
CONIGLI	5.197	120.445	7.866	192.399	12.291	209.923
<i>Fattrici</i>	4.334	20.987	6.433	32.128	10.297	48.089
ALLEVAMENTI AVICOLI	13.593	871.550	16.054	1.057.337	20.484	927.158
<i>Polli da carne</i>	10.185	637.012	11.726	562.036	15.861	397.372
<i>Galline da uova</i>	12.367	203.524	14.410	447.155	18.074	501.753
<i>Altri avicoli</i>	2.726	31.014	3.652	48.146	4.356	28.033

Tavola 1.8 - Aziende e relativo numero di giornate di lavoro per categoria di manodopera aziendale e classe di giornate di lavoro aziendale

CATEGORIE DI MANODOPERA AZIENDALE CLASSI DI GIORNATE DI LAVORO AZIENDALE	ANNI DI CENSIMENTO					
	2000		1990		1982	
	Aziende	Giornate di lavoro	Aziende	Giornate di lavoro	Aziende	Giornate di lavoro
CATEGORIE DI MANODOPERA AZIENDALE						
Conduttore	36.899	2.597.688	42.324	3.680.568	45.510	4.938.915
Coniuge	22.028	1.239.415	28.366	2.139.360	29.566	3.083.812
Familiari e parenti del conduttore	10.575	658.024	12.477	1.179.662	11.265	1.481.413
Manodopera aziendale a tempo indeterminato	178	46.616	143	48.418	594	71.659
Manodopera aziendale a tempo determinato	3.059	163.483	7.054	312.874	3.958	354.448
CLASSI DI GIORNATE DI LAVORO AZIENDALE						
Meno di 50	15.345	352.385	12.245	301.076	8.611	221.559
50 -- 100	7.209	480.258	8.280	558.848	7.671	511.101
100 -- 200	6.278	847.264	8.388	1.144.315	9.653	1.309.397
200 -- 300	3.312	776.688	5.012	1.178.889	6.712	1.563.425
300 -- 500	3.306	1.208.258	5.302	1.982.036	7.871	2.918.984
500 -- 1000	1.475	907.091	2.986	1.879.107	4.769	2.929.835
1000 -- 2500	78	105.145	212	261.452	308	390.489
2500 ed oltre	6	28.137	11	55.159	17	85.457
TOTALE	37.009	4.705.226	42.436	7.360.882	45.612	9.930.247

Tavola 1.9 - Aziende con abitazioni

ABITAZIONI	ANNI DI CENSIMENTO					
	2000		1990		1982	
	Aziende	Numero abitazioni	Aziende	Numero abitazioni	Aziende	Numero abitazioni
AZIENDE CON ABITAZIONI	23.703	27.732	29.557	32.466	28.941	31.341
Occupate	21.489	23.269	27.547	29.061	26.767	27.689
<i>dal conduttore, familiari e parenti</i>	21.351	-	27.438	28.757	26.643	27.307
<i>da altra manodopera aziendale</i>	43	-	21	28	31	62
<i>da altre persone</i>	248	-	228	276	270	320
Non occupate	4.075	4.463	3.108	3.405	3.405	3.652
Aziende che praticano agriturismo	112	-	-	-	66	-

Tavola 1.10 - Aziende che utilizzano mezzi meccanici nel complesso e numero di mezzi di proprietà dell'azienda

MEZZI MECCANICI	ANNI DI CENSIMENTO					
	2000		1990		1982	
	Aziende in complesso	Numero mezzi di proprietà	Aziende in complesso	Numero mezzi di proprietà	Aziende in complesso	Numero mezzi di proprietà
AZIENDE CHE UTILIZZANO MEZZI MECCANICI	33.954	-	39.977	-	40.328	-
Trattrici	29.229	29.516	34.655	27.231	32.323	21.354
<i>Di potenza inferiore a 40 kw</i>	15.695	13.643	22.358	17.267	22.937	14.766
<i>Da 40 Kw a meno di 60 Kw</i>	13.802	11.916	14.496	8.811	10.152	5.585
<i>Oltre 60 Kw</i>	4.019	3.957	2.122	1.153	1.642	1.003
Motocoltivatori, motozappe, motofresatrici e motofalciatrici	18.976	20.066	24.402	23.667	24.278	19.306
Mietitrebbiatrici	8.443	343	13.406	217	7.936	149
Macchine per la raccolta automatizzata di:						
<i>Patata</i>	1	1	4	20	-	-
<i>Barbabietola da zucchero</i>	51	4	168	12	255	9
Apparecchi meccanici per l'irrorazione di prodotti fitoiatrici	14.231	11.857	16.710	12.975	11.461	8.857
Macchine per la fertilizzazione	8.679	6.722	5.898	4.152	1.974	1.495
Altri mezzi meccanici	13.706	-	10.741	-	16.776	-

Capitolo 2 – Dati provinciali (Universo Italia)

Tavola 2.1 - Aziende, relativa superficie totale e numero di giornate di lavoro effettuate nell'azienda per classe di superficie totale e forma giuridica (superficie in ettari)

FORME GIURIDICHE	CLASSI DI SUPERFICIE TOTALE									Totale
	Meno di 1	1 -- 2	2 -- 5	5 -- 10	10 -- 20	20 - 30	30 -- 50	50 -- 100	100 ed oltre	
AZIENDE										
Azienda individuale	11.161	8.078	10.758	4.790	1.549	273	121	59	16	36.805
Comunanza o affittanza collettiva	9	7	7	8	1	1	-	-	1	34
Società di persone e di capitali	8	9	16	10	13	5	5	11	7	84
Semplice	5	7	9	8	5	3	4	3	1	45
In nome collettivo	1	1	1	1	1	-	1	3	1	10
A responsabilità limitata	1	1	1	1	4	2	-	3	3	16
In accomandita semplice	-	-	3	-	2	-	-	1	1	7
In accomandita per azioni	-	-	-	-	-	-	-	-	-	-
Per azioni	-	-	1	-	-	-	-	-	1	2
Altro tipo	1	-	1	-	1	-	-	1	-	4
Società cooperativa	3	2	-	1	-	1	3	1	4	15
Associazione di produttori	-	-	-	-	-	-	-	-	-	-
Ente pubblico	1	-	2	1	3	1	2	7	31	48
Stato	-	-	-	-	-	-	-	-	1	1
Regione	-	-	-	-	1	-	-	-	-	1
Provincia	-	-	1	-	-	-	-	-	-	1
Comune	1	-	-	-	2	1	1	7	30	42
Comunità montana	-	-	-	-	-	-	-	-	-	-
Altro	-	-	1	1	-	-	1	-	-	3
Altra forma giuridica	1	1	1	2	-	-	-	1	-	6
Consorzio	-	-	-	-	-	-	-	1	-	1
Altro tipo forma giuridica	1	1	1	2	-	-	-	-	-	5
TOTALE	11.183	8.097	10.784	4.812	1.566	281	131	79	59	36.992
SUPERFICIE TOTALE										
Azienda individuale	5.815,52	11.506,79	34.018,42	32.625,79	20.515,80	6.558,76	4.458,72	3.784,69	2.798,13	122.082,62
Comunanza o affittanza collettiva	4,03	11,64	18,10	53,64	14,50	22,42	-	-	245,60	369,93
Società di persone e di capitali	4,00	13,41	49,40	76,26	179,87	116,04	194,15	713,11	1.785,73	3.131,97
Semplice	2,19	10,04	26,80	59,70	72,19	70,96	152,20	202,27	124,00	720,35
In nome collettivo	0,96	1,50	2,25	7,18	12,61	-	41,95	200,18	188,35	454,98
A responsabilità limitata	0,45	1,87	2,60	9,38	50,67	45,08	-	196,48	696,32	1.002,85
In accomandita semplice	-	-	10,97	-	33,73	-	-	59,18	327,06	430,94
In accomandita per azioni	-	-	-	-	-	-	-	-	-	-
Per azioni	-	-	4,78	-	-	-	-	-	450,00	454,78
Altro tipo	0,40	-	2,00	-	10,67	-	-	55,00	-	68,07
Società cooperativa	1,91	3,08	-	5,60	-	21,70	124,86	92,59	789,35	1.039,09
Associazione di produttori	-	-	-	-	-	-	-	-	-	-
Ente pubblico	0,55	-	7,58	6,00	50,85	20,00	75,19	450,04	25.172,08	25.782,29
Stato	-	-	-	-	-	-	-	-	1.519,49	1.519,49
Regione	-	-	-	-	17,15	-	-	-	-	17,15
Provincia	-	-	4,88	-	-	-	-	-	-	4,88
Comune	0,55	-	-	-	33,70	20,00	33,00	450,04	23.652,59	24.189,88
Comunità montana	-	-	-	-	-	-	-	-	-	-
Altro	-	-	2,70	6,00	-	-	42,19	-	-	50,89
Altra forma giuridica	0,90	1,19	2,51	13,90	-	-	-	53,00	-	71,50
Consorzio	-	-	-	-	-	-	-	53,00	-	53,00
Altro tipo forma giuridica	0,90	1,19	2,51	13,90	-	-	-	-	-	18,50
TOTALE	5.826,91	11.536,11	34.096,01	32.781,19	20.761,02	6.738,92	4.852,92	5.093,43	30.790,89	152.477,40

Tavola 2.1 segue - Aziende, relativa superficie totale e numero di giornate di lavoro effettuate nell'azienda per classe di superficie totale e forma giuridica (superficie in ettari)

FORME GIURIDICHE	CLASSI DI SUPERFICIE TOTALE									Totale
	Meno di 1	1 -- 2	2 -- 5	5 -- 10	10 -- 20	20 - 30	30 -- 50	50 -- 100	100 ed oltre	
	GIORNATE DI LAVORO AZIENDALE									
Azienda individuale	432.504	626.913	1.593.091	1.217.325	533.495	110.531	63.076	32.857	12.242	4.622.034
Comunanza o affittanza collettiva	240	1.074	739	2.713	320	210	-	-	49	5.345
Società di persone e di capitali	460	1.202	4.336	3.140	3.915	4.206	4.834	10.744	20.711	53.548
Semplice	91	507	3.099	2.765	1.877	2.536	4.334	3.294	4.400	22.903
In nome collettivo	10	485	15	25	30	-	500	2.920	1.460	5.445
A responsabilità limitata	330	210	100	350	890	1.670	-	1.680	7.602	12.832
In accomandita semplice	-	-	961	-	796	-	-	1.050	820	3.627
In accomandita per azioni	-	-	-	-	-	-	-	-	-	-
Per azioni	-	-	11	-	-	-	-	-	6.429	6.440
Altro tipo	29	-	150	-	322	-	-	1.800	-	2.301
Società cooperativa	510	1.450	-	4.496	-	480	1.532	258	2.541	11.267
Associazione di produttori	-	-	-	-	-	-	-	-	-	-
Ente pubblico	10	-	70	10	4.870	10	843	186	1.287	7.286
Stato	-	-	-	-	-	-	-	-	360	360
Regione	-	-	-	-	4.850	-	-	-	-	4.850
Provincia	-	-	50	-	-	-	-	-	-	50
Comune	10	-	-	-	20	10	10	186	927	1.163
Comunità montana	-	-	-	-	-	-	-	-	-	-
Altro	-	-	20	10	-	-	833	-	-	863
Altra forma giuridica	10	6	10	110	-	-	-	10	-	146
Consorzio	-	-	-	-	-	-	-	10	-	10
Altro tipo forma giuridica	10	6	10	110	-	-	-	-	-	136
TOTALE	433.734	630.645	1.598.246	1.227.794	542.600	115.437	70.285	44.055	36.830	4.699.626

Tavola 2.2 - Aziende, relativa superficie totale e numero di giornate di lavoro effettuate nell'azienda per classe di superficie totale e forma di conduzione (superficie in ettari)

FORME DI CONDUZIONE	CLASSI DI SUPERFICIE TOTALE									Totale
	Meno di 1	1 -- 2	2-- 5	5 -- 10	10 -- 20	20 -- 30	30 -- 50	50 -- 100	100 ed oltre	
AZIENDE										
Conduzione diretta del coltivatore	11.092	8.023	10.670	4.764	1.521	262	112	55	14	36.513
Con solo manodopera familiare	10.408	7.429	9.874	4.306	1.314	212	87	41	7	33.678
Con manodopera familiare prevalente	584	488	656	384	169	37	12	10	3	2.343
Con manodopera extrafamiliare prevalente	100	106	140	74	38	13	13	4	4	492
Conduzione con salariati	87	67	106	41	30	15	17	24	45	432
Conduzione a colonia parziaria appoderata	3	6	7	6	15	4	2	-	-	43
Altra forma di conduzione	1	1	1	1	-	-	-	-	-	4
TOTALE	11.183	8.097	10.784	4.812	1.566	281	131	79	59	36.992
SUPERFICIE TOTALE										
Conduzione diretta del coltivatore	5.777,66	11.427,50	33.738,96	32.455,07	20.123,69	6.303,02	4.134,44	3.498,25	2.412,61	119.871,20
Con solo manodopera familiare	5.408,39	10.578,17	31.202,03	29.234,29	17.396,27	5.074,57	3.204,10	2.522,16	1.308,87	105.928,85
Con manodopera familiare prevalente	315,08	694,46	2.094,93	2.693,66	2.209,98	916,65	448,41	675,59	588,83	10.637,59
Con manodopera extrafamiliare prevalente	54,19	154,87	442,00	527,12	517,44	311,80	481,93	300,50	514,91	3.304,76
Conduzione con salariati	46,23	96,67	330,82	274,54	429,57	348,90	644,08	1.595,18	28.378,28	32.144,27
Conduzione a colonia parziaria appoderata	2,12	10,75	23,72	43,28	207,76	87,00	74,40	-	-	449,03
Altra forma di conduzione	0,90	1,19	2,51	8,30	-	-	-	-	-	12,90
TOTALE	5.826,91	11.536,11	34.096,01	32.781,19	20.761,02	6.738,92	4.852,92	5.093,43	30.790,89	152.477,40
GIORNATE DI LAVORO AZIENDALE										
Conduzione diretta del coltivatore	430.656	624.335	1.587.234	1.213.200	521.393	109.709	55.726	30.126	11.275	4.583.654
Con solo manodopera familiare	405.176	578.127	1.471.667	1.083.785	434.259	81.833	38.016	19.229	2.143	4.114.235
Con manodopera familiare prevalente	22.487	39.968	100.450	108.593	71.570	19.721	6.772	6.757	2.042	378.360
Con manodopera extrafamiliare prevalente	2.993	6.240	15.117	20.822	15.564	8.155	10.938	4.140	7.090	91.059
Conduzione con salariati	2.971	5.935	10.052	12.764	14.680	4.828	13.129	13.929	25.555	103.843
Conduzione a colonia parziaria appoderata	97	369	950	1.820	6.527	900	1.430	-	-	12.093
Altra forma di conduzione	10	6	10	10	-	-	-	-	-	36
TOTALE	433.734	630.645	1.598.246	1.227.794	542.600	115.437	70.285	44.055	36.830	4.699.626

Tavola 2.3 - Aziende, relativa superficie agricola utilizzata (SAU) e numero di giornate di lavoro effettuate nell'azienda per classe di superficie agricola utilizzata e forma giuridica (superficie in ettari)

	CLASSI DI SUPERFICIE AGRICOLA UTILIZZATA									
FORME GIURIDICHE	Meno di 1	1 -- 2	2 -- 5	5 -- 10	10 -- 20	20--30	30 -- 50	50 -- 100	100 ed oltre	Totale
AZIENDE										
Azienda individuale	15.242	7.516	8.720	3.637	1.206	220	89	49	14	36.693
Comunanza o affittanza collettiva	11	7	5	9	1	-	-	-	1	34
Società di persone e di capitali	12	18	8	10	11	2	8	9	5	83
<i>Semplice</i>	8	10	7	6	5	1	5	2	1	45
<i>In nome collettivo</i>	2	2	-	-	1	-	1	3	1	10
<i>A responsabilità limitata</i>	1	2	-	3	3	1	1	2	2	15
<i>In accomandita semplice</i>	-	2	1	-	2	-	1	1	-	7
<i>In accomandita per azioni</i>	-	-	-	-	-	-	-	-	-	-
<i>Per azioni</i>	-	1	-	-	-	-	-	-	1	2
<i>Altro tipo</i>	1	1	-	1	-	-	-	1	-	4
Società cooperativa	3	2	-	1	-	3	1	1	4	15
Associazione di produttori	-	-	-	-	-	-	-	-	-	-
Ente pubblico	3	2	1	2	4	3	2	4	16	37
<i>Stato</i>	-	-	-	-	-	-	-	-	1	1
<i>Regione</i>	-	-	-	-	1	-	-	-	-	1
<i>Provincia</i>	1	-	-	-	-	-	-	-	-	1
<i>Comune</i>	2	1	1	1	3	2	2	4	15	31
<i>Comunità montana</i>	-	-	-	-	-	-	-	-	-	-
<i>Altro</i>	-	1	-	1	-	1	-	-	-	3
Altra forma giuridica	1	1	1	2	-	-	1	-	-	6
<i>Consorzio</i>	-	-	-	-	-	-	1	-	-	1
<i>Altro tipo forma giuridica</i>	1	1	1	2	-	-	-	-	-	5
TOTALE	15.272	7.546	8.735	3.661	1.222	228	101	63	40	36.868
SUPERFICIE AGRICOLA UTILIZZATA										
Azienda individuale	7.113,93	10.653,52	27.616,60	24.917,64	16.132,33	5.322,54	3.264,70	3.090,69	2.388,35	100.500,30
Comunanza o affittanza collettiva	4,57	10,44	12,44	60,53	14,14	-	-	-	110,61	212,73
Società di persone e di capitali	5,31	25,73	25,49	78,80	160,18	57,73	301,33	550,11	1.087,81	2.292,49
<i>Semplice</i>	3,43	13,81	22,99	45,02	77,68	28,73	187,30	148,71	100,00	627,67
<i>In nome collettivo</i>	1,11	2,75	-	-	12,61	-	34,53	188,15	179,42	418,57
<i>A responsabilità limitata</i>	0,37	3,07	-	27,00	39,19	29,00	43,03	105,34	360,82	607,82
<i>In accomandita semplice</i>	-	3,20	2,50	-	30,70	-	36,47	54,91	-	127,78
<i>In accomandita per azioni</i>	-	-	-	-	-	-	-	-	-	-
<i>Per azioni</i>	-	1,00	-	-	-	-	-	-	447,57	448,57
<i>Altro tipo</i>	0,40	1,90	-	6,78	-	-	-	53,00	-	62,08
Società cooperativa	1,64	3,08	-	5,60	-	73,12	41,50	83,09	780,42	988,45
Associazione di produttori	-	-	-	-	-	-	-	-	-	-
Ente pubblico	2,13	3,43	3,50	13,50	60,23	73,05	60,79	229,21	9.312,19	9.758,03
<i>Stato</i>	-	-	-	-	-	-	-	-	187,50	187,50
<i>Regione</i>	-	-	-	-	15,00	-	-	-	-	15,00
<i>Provincia</i>	0,88	-	-	-	-	-	-	-	-	0,88
<i>Comune</i>	1,25	1,53	3,50	7,50	45,23	49,25	60,79	229,21	9.124,69	9.522,95
<i>Comunità montana</i>	-	-	-	-	-	-	-	-	-	-
<i>Altro</i>	-	1,90	-	6,00	-	23,80	-	-	-	31,70
Altra forma giuridica	0,90	1,19	2,09	13,22	-	-	35,24	-	-	52,64
<i>Consorzio</i>	-	-	-	-	-	-	35,24	-	-	35,24
<i>Altro tipo forma giuridica</i>	0,90	1,19	2,09	13,22	-	-	-	-	-	17,40
TOTALE	7.128,48	10.697,39	27.660,12	25.089,29	16.366,88	5.526,44	3.703,56	3.953,10	13.679,38	113.804,64

Tavola 2.3 segue - Aziende, relativa superficie agricola utilizzata (SAU) e numero di giornate di lavoro effettuate nell'azienda per classe di superficie agricola utilizzata e forma giuridica (superficie in ettari)

FORME GIURIDICHE	CLASSI DI SUPERFICIE AGRICOLA UTILIZZATA									Totale
	Meno di 1	1 -- 2	2 -- 5	5 -- 10	10 -- 20	20--30	30 -- 50	50 -- 100	100 ed oltre	
	GIORNATE DI LAVORO AZIENDALE									
Azienda individuale	645.220	701.813	1.563.011	1.075.228	447.672	94.245	52.153	30.140	11.048	4.620.530
Comunanza o affittanza collettiva	360	1.034	659	2.923	320	-	-	-	49	5.345
Società di persone e di capitali	955	3.348	2.740	3.847	4.229	800	8.444	9.654	17.891	51.908
<i>Semplice</i>	571	1.537	2.609	2.315	3.343	500	5.124	2.504	4.400	22.903
<i>In nome collettivo</i>	25	510	-	-	30	-	500	2.920	1.460	5.445
<i>A responsabilità limitata</i>	330	310	-	1.210	60	300	2.000	1.380	5.602	11.192
<i>In accomandita semplice</i>	-	830	131	-	796	-	820	1.050	-	3.627
<i>In accomandita per azioni</i>	-	-	-	-	-	-	-	-	-	-
<i>Per azioni</i>	-	11	-	-	-	-	-	-	6.429	6.440
<i>Altro tipo</i>	29	150	-	322	-	-	-	1.800	-	2.301
Società cooperativa	510	1.450	-	4.496	-	1.092	920	258	2.541	11.267
Associazione di produttori	-	-	-	-	-	-	-	-	-	-
Ente pubblico	70	22	10	55	5.133	846	20	47	1.007	7.210
<i>Stato</i>	-	-	-	-	-	-	-	-	360	360
<i>Regione</i>	-	-	-	-	4.850	-	-	-	-	4.850
<i>Provincia</i>	50	-	-	-	-	-	-	-	-	50
<i>Comune</i>	20	2	10	45	283	13	20	47	647	1.087
<i>Comunità montana</i>	-	-	-	-	-	-	-	-	-	-
<i>Altro</i>	-	20	-	10	-	833	-	-	-	863
Altra forma giuridica	10	6	10	110	-	-	10	-	-	146
<i>Consorzio</i>	-	-	-	-	-	-	10	-	-	10
<i>Altro tipo forma giuridica</i>	10	6	10	110	-	-	-	-	-	136
TOTALE	647.125	707.673	1.566.430	1.086.659	457.354	96.983	61.547	40.099	32.536	4.696.406

Tavola 2.4 - Aziende, relativa superficie agricola utilizzata (SAU) e numero di giornate di lavoro effettuate nell'azienda per classe di superficie agricola utilizzata e forma di conduzione (superficie in ettari)

FORME DI CONDUZIONE	CLASSI DI SUPERFICIE AGRICOLA UTILIZZATA									Totale
	Meno di 1	1 -- 2	2 -- 5	5 -- 10	10 -- 20	20 -- 30	30 -- 50	50 -- 100	100 ed oltre	
AZIENDE										
Conduzione diretta del coltivatore	15.151	7.458	8.645	3.620	1.176	210	83	46	12	36.401
<i>Con solo manodopera familiare</i>	<i>14.238</i>	<i>6.853</i>	<i>7.957</i>	<i>3.243</i>	<i>1.004</i>	<i>172</i>	<i>63</i>	<i>35</i>	<i>6</i>	<i>33.571</i>
<i>Con manodopera familiare prevalente</i>	<i>774</i>	<i>495</i>	<i>569</i>	<i>314</i>	<i>138</i>	<i>29</i>	<i>10</i>	<i>7</i>	<i>3</i>	<i>2.339</i>
<i>Con manodopera extrafamiliare prevalente</i>	<i>139</i>	<i>110</i>	<i>119</i>	<i>63</i>	<i>34</i>	<i>9</i>	<i>10</i>	<i>4</i>	<i>3</i>	<i>491</i>
Conduzione con salariati	116	79	83	35	32	13	17	17	28	420
Conduzione a colonia parziaria appoderata	4	8	6	5	14	5	1	-	-	43
Altra forma di conduzione	1	1	1	1	-	-	-	-	-	4
TOTALE	15.272	7.546	8.735	3.661	1.222	228	101	63	40	36.868
SUPERFICIE AGRICOLA UTILIZZATA										
Conduzione diretta del coltivatore	7.070,76	10.568,73	27.385,26	24.798,71	15.710,11	5.084,80	3.060,94	2.888,27	1.919,51	98.487,09
<i>Con solo manodopera familiare</i>	<i>6.610,28</i>	<i>9.717,51</i>	<i>25.181,36</i>	<i>22.137,32</i>	<i>13.412,23</i>	<i>4.149,79</i>	<i>2.313,53</i>	<i>2.141,56</i>	<i>1.030,42</i>	<i>86.694,00</i>
<i>Con manodopera familiare prevalente</i>	<i>390,13</i>	<i>698,14</i>	<i>1.823,85</i>	<i>2.221,27</i>	<i>1.813,37</i>	<i>714,58</i>	<i>390,52</i>	<i>473,37</i>	<i>534,14</i>	<i>9.059,37</i>
<i>Con manodopera extrafamiliare prevalente</i>	<i>70,35</i>	<i>153,08</i>	<i>380,05</i>	<i>440,12</i>	<i>484,51</i>	<i>220,43</i>	<i>356,89</i>	<i>273,34</i>	<i>354,95</i>	<i>2.733,72</i>
Conduzione con salariati	54,06	114,01	252,71	242,82	465,15	334,29	604,92	1.064,83	11.759,87	14.892,66
Conduzione a colonia parziaria appoderata	2,76	13,46	20,06	39,86	191,62	107,35	37,70	-	-	412,81
Altra forma di conduzione	0,90	1,19	2,09	7,90	-	-	-	-	-	12,08
TOTALE	7.128,48	10.697,39	27.660,12	25.089,29	16.366,88	5.526,44	3.703,56	3.953,10	13.679,38	113.804,64
GIORNATE DI LAVORO AZIENDALE										
Conduzione diretta del coltivatore	642.984	699.112	1.556.763	1.070.755	438.158	89.235	47.383	27.679	10.081	4.582.150
<i>Con solo manodopera familiare</i>	<i>606.100</i>	<i>644.050</i>	<i>1.437.812</i>	<i>948.234</i>	<i>358.545</i>	<i>68.165</i>	<i>31.262</i>	<i>17.225</i>	<i>1.519</i>	<i>4.112.912</i>
<i>Con manodopera familiare prevalente</i>	<i>32.769</i>	<i>47.371</i>	<i>103.182</i>	<i>100.908</i>	<i>63.570</i>	<i>16.231</i>	<i>6.112</i>	<i>6.054</i>	<i>2.042</i>	<i>378.239</i>
<i>Con manodopera extrafamiliare prevalente</i>	<i>4.115</i>	<i>7.691</i>	<i>15.769</i>	<i>21.613</i>	<i>16.043</i>	<i>4.839</i>	<i>10.009</i>	<i>4.400</i>	<i>6.520</i>	<i>90.999</i>
Conduzione con salariati	3.634	8.006	8.947	13.634	13.449	6.648	12.934	12.420	22.455	102.127
Conduzione a colonia parziaria appoderata	497	549	710	2.260	5.747	1.100	1.230	-	-	12.093
Altra forma di conduzione	10	6	10	10	-	-	-	-	-	36
TOTALE	647.125	707.673	1.566.430	1.086.659	457.354	96.983	61.547	40.099	32.536	4.696.406

Tavola 2.5 - Aziende e relativa superficie totale per classe di superficie totale, forma di conduzione, titolo di possesso dei terreni e zona altimetrica (superficie in ettari) - TOTALE

FORME DI CONDUZIONE TITOLI DI POSSESSO DEI TERRENI	CLASSI DI SUPERFICIE TOTALE								Totale
	Meno di 1	1 -- 2	2 -- 5	5 -- 10	10 -- 20	20 -- 50	50 -- 100	100 ed oltre	
AZIENDE									
Solo in proprietà	9.695	6.587	8.136	2.995	695	107	9	4	28.228
Solo in affitto	107	60	116	68	21	4	1	-	377
Solo in uso gratuito	158	114	181	78	33	3	1	-	568
Parte in proprietà e parte in affitto	70	132	353	385	216	96	17	3	1.272
Parte in proprietà e parte in uso gratuito	367	504	1.015	660	247	46	2	-	2.841
Parte in affitto e parte in uso gratuito	5	10	16	12	7	5	-	-	55
Parte in proprietà, parte in affitto e parte in uso gratuito	6	22	57	108	95	38	11	-	337
Con solo manodopera familiare	10.408	7.429	9.874	4.306	1.314	299	41	7	33.678
Solo in proprietà	554	444	557	290	113	23	2	1	1.984
Solo in affitto	4	2	5	11	4	-	-	1	27
Solo in uso gratuito	8	8	7	3	2	1	-	-	29
Parte in proprietà e parte in affitto	5	4	22	29	20	10	8	1	99
Parte in proprietà e parte in uso gratuito	13	29	55	39	25	11	-	-	172
Parte in affitto e parte in uso gratuito	-	-	4	3	1	1	-	-	9
Parte in proprietà, parte in affitto e parte in uso gratuito	-	1	6	9	4	3	-	-	23
Con manodopera familiare prevalente	584	488	656	384	169	49	10	3	2.343
Solo in proprietà	95	98	126	63	31	18	3	3	437
Solo in affitto	2	1	1	1	3	1	-	-	9
Solo in uso gratuito	1	1	-	-	-	-	-	-	2
Parte in proprietà e parte in affitto	-	1	-	1	1	3	-	1	7
Parte in proprietà e parte in uso gratuito	2	5	12	9	3	4	1	-	36
Parte in proprietà, parte in affitto e parte in uso gratuito	-	-	1	-	-	-	-	-	1
Con manodopera extrafamiliare prevalente	100	106	140	74	38	26	4	4	492
Solo in proprietà	83	62	91	35	25	18	20	38	372
Solo in affitto	1	1	-	1	1	4	1	-	9
Solo in uso gratuito	3	1	2	-	1	-	-	-	7
Parte in proprietà e parte in affitto	-	-	3	3	2	5	1	4	18
Parte in proprietà e parte in uso gratuito	-	3	10	2	1	4	1	-	21
Parte in proprietà, parte in affitto e parte in uso gratuito	-	-	-	-	-	1	1	3	5
Conduzione con salariati	87	67	106	41	30	32	24	45	432
Solo in proprietà	2	4	4	3	5	2	-	-	20
Solo in affitto	1	1	2	2	8	3	-	-	17
Solo in uso gratuito	-	1	-	-	-	-	-	-	1
Parte in proprietà e parte in affitto	-	-	-	1	1	1	-	-	3
Parte in proprietà e parte in uso gratuito	-	-	1	-	1	-	-	-	2
Conduzione a colonia parziaria appoderata	3	6	7	6	15	6	-	-	43
Solo in proprietà	-	1	1	-	-	-	-	-	2
Solo in affitto	1	-	-	-	-	-	-	-	1
Solo in uso gratuito	-	-	-	1	-	-	-	-	1
Altra forma di conduzione	1	1	1	1	-	-	-	-	4
Solo in proprietà	10.429	7.196	8.915	3.386	869	168	34	46	31.043
Solo in affitto	116	65	124	83	37	12	2	1	440
Solo in uso gratuito	170	125	190	82	36	4	1	-	608
Parte in proprietà e parte in affitto	75	137	378	419	240	115	26	9	1.399
Parte in proprietà e parte in uso gratuito	382	541	1.093	710	277	65	4	-	3.072
Parte in affitto e parte in uso gratuito	5	10	20	15	8	6	-	-	64
Parte in proprietà, parte in affitto e parte in uso gratuito	6	23	64	117	99	42	12	3	366
TOTALE	11.183	8.097	10.784	4.812	1.566	412	79	59	36.992

Tavola 2.5 segue - Aziende e relativa superficie totale per classe di superficie totale, forma di conduzione, titolo di possesso dei terreni e zona altimetrica (superficie in ettari) - MONTAGNA

FORME DI CONDUZIONE TITOLI DI POSSESSO DEI TERRENI	CLASSI DI SUPERFICIE TOTALE								Totale
	Meno di 1	1 -- 2	2 -- 5	5 -- 10	10 -- 20	20 -- 50	50 -- 100	100 ed oltre	
AZIENDE									
Solo in proprietà	456	493	771	390	98	19	1	2	2.230
Solo in affitto	1	1	5	3	3	1	1	-	15
Solo in uso gratuito	16	6	15	9	8	1	-	-	55
Parte in proprietà e parte in affitto	3	7	26	56	53	42	6	1	194
Parte in proprietà e parte in uso gratuito	48	34	50	30	16	9	2	-	189
Parte in affitto e parte in uso gratuito	-	-	1	-	3	1	-	-	5
Parte in proprietà, parte in affitto e parte in uso gratuito	-	-	6	9	7	8	2	-	32
Con solo manodopera familiare	524	541	874	497	188	81	12	3	2.720
Solo in proprietà	8	3	4	4	4	1	-	1	25
Solo in affitto	-	-	-	-	-	-	-	-	-
Solo in uso gratuito	-	1	-	-	-	-	-	-	1
Parte in proprietà e parte in affitto	-	-	-	4	2	2	2	1	11
Parte in proprietà e parte in uso gratuito	4	4	3	1	-	1	-	-	13
Parte in affitto e parte in uso gratuito	-	-	1	-	-	-	-	-	1
Parte in proprietà, parte in affitto e parte in uso gratuito	-	-	1	1	1	1	-	-	4
Con manodopera familiare prevalente	12	8	9	10	7	5	2	2	55
Solo in proprietà	-	1	2	3	-	-	-	-	6
Solo in affitto	-	-	-	-	1	-	-	-	1
Solo in uso gratuito	-	-	-	-	-	-	-	-	-
Parte in proprietà e parte in affitto	-	-	-	-	-	-	-	-	-
Parte in proprietà e parte in uso gratuito	-	1	-	-	-	1	-	-	2
Parte in proprietà, parte in affitto e parte in uso gratuito	-	-	-	-	-	-	-	-	-
Con manodopera extrafamiliare prevalente	-	2	2	3	1	1	-	-	9
Solo in proprietà	-	1	1	1	1	1	3	22	30
Solo in affitto	-	1	-	-	-	3	-	-	4
Solo in uso gratuito	1	-	1	-	-	-	-	-	2
Parte in proprietà e parte in affitto	-	-	-	-	-	-	1	2	3
Parte in proprietà e parte in uso gratuito	-	-	-	-	-	1	-	-	1
Parte in proprietà, parte in affitto e parte in uso gratuito	-	-	-	-	-	-	1	2	3
Conduzione con salariati	1	2	2	1	1	5	5	26	43
Solo in proprietà	-	-	-	-	-	-	-	-	-
Solo in affitto	-	-	-	-	-	-	-	-	-
Solo in uso gratuito	-	-	-	-	-	-	-	-	-
Parte in proprietà e parte in affitto	-	-	-	-	-	-	-	-	-
Parte in proprietà e parte in uso gratuito	-	-	-	-	-	-	-	-	-
Conduzione a colonia parziaria appoderata	-	-	-	-	-	-	-	-	-
Solo in proprietà	-	-	-	-	-	-	-	-	-
Solo in affitto	-	-	-	-	-	-	-	-	-
Solo in uso gratuito	-	-	-	-	-	-	-	-	-
Altra forma di conduzione	-	-	-	-	-	-	-	-	-
Solo in proprietà	464	498	778	398	103	21	4	25	2.291
Solo in affitto	1	2	5	3	4	4	1	-	20
Solo in uso gratuito	17	7	16	9	8	1	-	-	58
Parte in proprietà e parte in affitto	3	7	26	60	55	44	9	4	208
Parte in proprietà e parte in uso gratuito	52	39	53	31	16	12	2	-	205
Parte in affitto e parte in uso gratuito	-	-	2	-	3	1	-	-	6
Parte in proprietà, parte in affitto e parte in uso gratuito	-	-	7	10	8	9	3	2	39
TOTALE	537	553	887	511	197	92	19	31	2.827

Tavola 2.5 segue - Aziende e relativa superficie totale per classe di superficie totale, forma di conduzione, titolo di possesso dei terreni e zona altimetrica (superficie in ettari) - COLLINA

FORME DI CONDUZIONE TITOLI DI POSSESSO DEI TERRENI	CLASSI DI SUPERFICIE TOTALE								Totale
	Meno di 1	1 -- 2	2 -- 5	5 -- 10	10 -- 20	20 -- 50	50 -- 100	100 ed oltre	
AZIENDE									
Solo in proprietà	9.239	6.094	7.365	2.605	597	88	8	2	25.998
Solo in affitto	106	59	111	65	18	3	-	-	362
Solo in uso gratuito	142	108	166	69	25	2	1	-	513
Parte in proprietà e parte in affitto	67	125	327	329	163	54	11	2	1.078
Parte in proprietà e parte in uso gratuito	319	470	965	630	231	37	-	-	2.652
Parte in affitto e parte in uso gratuito	5	10	15	12	4	4	-	-	50
Parte in proprietà, parte in affitto e parte in uso gratuito	6	22	51	99	88	30	9	-	305
Con solo manodopera familiare	9.884	6.888	9.000	3.809	1.126	218	29	4	30.958
Solo in proprietà	546	441	553	286	109	22	2	-	1.959
Solo in affitto	4	2	5	11	4	-	-	1	27
Solo in uso gratuito	8	7	7	3	2	1	-	-	28
Parte in proprietà e parte in affitto	5	4	22	25	18	8	6	-	88
Parte in proprietà e parte in uso gratuito	9	25	52	38	25	10	-	-	159
Parte in affitto e parte in uso gratuito	-	-	3	3	1	1	-	-	8
Parte in proprietà, parte in affitto e parte in uso gratuito	-	1	5	8	3	2	-	-	19
Con manodopera familiare prevalente	572	480	647	374	162	44	8	1	2.288
Solo in proprietà	95	97	124	60	31	18	3	3	431
Solo in affitto	2	1	1	1	2	1	-	-	8
Solo in uso gratuito	1	1	-	-	-	-	-	-	2
Parte in proprietà e parte in affitto	-	1	-	1	1	3	-	1	7
Parte in proprietà e parte in uso gratuito	2	4	12	9	3	3	1	-	34
Parte in proprietà, parte in affitto e parte in uso gratuito	-	-	1	-	-	-	-	-	1
Con manodopera extrafamiliare prevalente	100	104	138	71	37	25	4	4	483
Solo in proprietà	83	61	90	34	24	17	17	16	342
Solo in affitto	1	-	-	1	1	1	1	-	5
Solo in uso gratuito	2	1	1	-	1	-	-	-	5
Parte in proprietà e parte in affitto	-	-	3	3	2	5	-	2	15
Parte in proprietà e parte in uso gratuito	-	3	10	2	1	3	1	-	20
Parte in proprietà, parte in affitto e parte in uso gratuito	-	-	-	-	-	1	-	1	2
Conduzione con salariati	86	65	104	40	29	27	19	19	389
Solo in proprietà	2	4	4	3	5	2	-	-	20
Solo in affitto	1	1	2	2	8	3	-	-	17
Solo in uso gratuito	-	1	-	-	-	-	-	-	1
Parte in proprietà e parte in affitto	-	-	-	1	1	1	-	-	3
Parte in proprietà e parte in uso gratuito	-	-	1	-	1	-	-	-	2
Conduzione a colonia parziaria appoderata	3	6	7	6	15	6	-	-	43
Solo in proprietà	-	1	1	-	-	-	-	-	2
Solo in affitto	1	-	-	-	-	-	-	-	1
Solo in uso gratuito	-	-	-	1	-	-	-	-	1
Altra forma di conduzione	1	1	1	1	-	-	-	-	4
Solo in proprietà	9.965	6.698	8.137	2.988	766	147	30	21	28.752
Solo in affitto	115	63	119	80	33	8	1	1	420
Solo in uso gratuito	153	118	174	73	28	3	1	-	550
Parte in proprietà e parte in affitto	72	130	352	359	185	71	17	5	1.191
Parte in proprietà e parte in uso gratuito	330	502	1.040	679	261	53	2	-	2.867
Parte in affitto e parte in uso gratuito	5	10	18	15	5	5	-	-	58
Parte in proprietà, parte in affitto e parte in uso gratuito	6	23	57	107	91	33	9	1	327
TOTALE	10.646	7.544	9.897	4.301	1.369	320	60	28	34.165

Tavola 2.5 segue - Aziende e relativa superficie totale per classe di superficie totale, forma di conduzione, titolo di possesso dei terreni e zona altimetrica (superficie in ettari) - TOTALE

FORME DI CONDUZIONE TITOLI DI POSSESSO DEI TERRENI	CLASSI DI SUPERFICIE TOTALE								Totale
	Meno di 1	1 -- 2	2 -- 5	5 -- 10	10 -- 20	20 -- 50	50 -- 100	100 ed oltre	
SUPERFICIE TOTALE									
Solo in proprietà	4.994,32	9.330,96	25.409,02	20.008,86	8.977,39	2.792,65	565,98	680,69	72.759,87
Solo in affitto	55,69	81,26	389,09	469,18	284,18	110,90	63,86	-	1.454,16
Solo in uso gratuito	77,66	163,95	574,88	506,29	410,77	97,39	68,48	-	1.899,42
Parte in proprietà e parte in affitto	46,06	198,48	1.199,31	2.784,99	3.026,82	2.778,15	1.062,52	628,18	11.724,51
Parte in proprietà e parte in uso gratuito	227,03	753,15	3.368,06	4.561,41	3.300,92	1.291,82	111,04	-	13.613,43
Parte in affitto e parte in uso gratuito	3,24	16,28	53,15	79,76	86,39	131,29	-	-	370,11
Parte in proprietà, parte in affitto e parte in uso gratuito	4,39	34,09	208,52	823,80	1.309,80	1.076,47	650,28	-	4.107,35
Con solo manodopera familiare	5.408,39	10.578,17	31.202,03	29.234,29	17.396,27	8.278,67	2.522,16	1.308,87	105.928,85
Solo in proprietà	296,64	629,78	1.755,11	2.020,33	1.451,50	647,76	128,62	168,16	7.097,90
Solo in affitto	1,82	2,99	14,86	79,03	56,34	-	-	101,50	256,54
Solo in uso gratuito	4,86	10,32	21,68	18,81	22,62	28,96	-	-	107,25
Parte in proprietà e parte in affitto	3,36	6,21	77,77	217,09	267,32	262,66	546,97	319,17	1.700,55
Parte in proprietà e parte in uso gratuito	8,40	43,51	191,51	271,50	347,77	313,77	-	-	1.176,46
Parte in affitto e parte in uso gratuito	-	-	14,95	20,80	13,69	22,77	-	-	72,21
Parte in proprietà, parte in affitto e parte in uso gratuito	-	1,65	19,05	66,10	50,74	89,14	-	-	226,68
Con manodopera familiare prevalente	315,08	694,46	2.094,93	2.693,66	2.209,98	1.365,06	675,59	588,83	10.637,59
Solo in proprietà	51,13	142,42	391,67	448,79	423,47	533,71	246,78	398,14	2.636,11
Solo in affitto	1,16	1,03	4,50	5,15	48,98	37,14	-	-	97,96
Solo in uso gratuito	0,61	1,13	-	-	-	-	-	-	1,74
Parte in proprietà e parte in affitto	-	1,05	-	9,44	12,21	106,35	-	116,77	245,82
Parte in proprietà e parte in uso gratuito	1,29	9,24	42,52	63,74	32,78	116,53	53,72	-	319,82
Parte in proprietà, parte in affitto e parte in uso gratuito	-	-	3,31	-	-	-	-	-	3,31
Con manodopera extrafamiliare prevalente	54,19	154,87	442,00	527,12	517,44	793,73	300,50	514,91	3.304,76
Solo in proprietà	43,63	90,04	283,47	230,32	354,72	538,25	1.288,76	27.030,34	29.859,53
Solo in affitto	0,55	1,50	-	5,60	12,61	139,86	55,16	-	215,28
Solo in uso gratuito	2,05	1,11	7,51	-	19,50	-	-	-	30,17
Parte in proprietà e parte in affitto	-	-	9,76	22,85	28,12	185,14	68,85	876,13	1.190,85
Parte in proprietà e parte in uso gratuito	-	4,02	30,08	15,77	14,62	87,78	89,82	-	242,09
Parte in proprietà, parte in affitto e parte in uso gratuito	-	-	-	-	-	41,95	92,59	471,81	606,35
Conduzione con salariati	46,23	96,67	330,82	274,54	429,57	992,98	1.595,18	28.378,28	32.144,27
Solo in proprietà	1,83	7,00	12,69	19,67	73,09	47,00	-	-	161,28
Solo in affitto	0,29	1,94	7,00	18,61	101,07	77,80	-	-	206,71
Solo in uso gratuito	-	1,81	-	-	-	-	-	-	1,81
Parte in proprietà e parte in affitto	-	-	-	5,00	18,34	36,60	-	-	59,94
Parte in proprietà e parte in uso gratuito	-	-	4,03	-	15,26	-	-	-	19,29
Conduzione a colonia parziaria appoderata	2,12	10,75	23,72	43,28	207,76	161,40	-	-	449,03
Solo in proprietà	-	1,19	2,51	-	-	-	-	-	3,70
Solo in affitto	0,90	-	-	-	-	-	-	-	0,90
Solo in uso gratuito	-	-	-	8,30	-	-	-	-	8,30
Altra forma di conduzione	0,90	1,19	2,51	8,30	-	-	-	-	12,90
Solo in proprietà	5.387,55	10.201,39	27.854,47	22.727,97	11.280,17	4.559,37	2.230,14	28.277,33	112.518,39
Solo in affitto	60,41	88,72	415,45	577,57	503,18	365,70	119,02	101,50	2.231,55
Solo in uso gratuito	85,18	178,32	604,07	533,40	452,89	126,35	68,48	-	2.048,69
Parte in proprietà e parte in affitto	49,42	205,74	1.286,84	3.039,37	3.352,81	3.368,90	1.678,34	1.940,25	14.921,67
Parte in proprietà e parte in uso gratuito	236,72	809,92	3.636,20	4.912,42	3.711,35	1.809,90	254,58	-	15.371,09
Parte in affitto e parte in uso gratuito	3,24	16,28	68,10	100,56	100,08	154,06	-	-	442,32
Parte in proprietà, parte in affitto e parte in uso gratuito	4,39	35,74	230,88	889,90	1.360,54	1.207,56	742,87	471,81	4.943,69
TOTALE	5.826,91	11.536,11	34.096,01	32.781,19	20.761,02	11.591,84	5.093,43	30.790,89	152.477,40

Tavola 2.5 segue - Aziende e relativa superficie totale per classe di superficie totale, forma di conduzione, titolo di possesso dei terreni e zona altimetrica (superficie in ettari) - MONTAGNA

FORME DI CONDUZIONE TITOLI DI POSSESSO DEI TERRENI	CLASSI DI SUPERFICIE TOTALE								
	Meno di 1	1 -- 2	2 -- 5	5 -- 10	10 -- 20	20 -- 50	50 -- 100	100 ed oltre	Totale
SUPERFICIE TOTALE									
Solo in proprietà	271,70	680,60	2.419,65	2.557,01	1.274,57	493,04	56,79	443,76	8.197,12
Solo in affitto	0,58	1,11	16,28	26,17	43,71	42,31	63,86	-	194,02
Solo in uso gratuito	6,90	8,54	50,34	57,04	109,26	24,00	-	-	256,08
Parte in proprietà e parte in affitto	2,07	9,47	92,24	417,06	768,32	1.292,81	362,53	202,97	3.147,47
Parte in proprietà e parte in uso gratuito	29,37	46,95	158,53	203,83	222,50	251,06	111,04	-	1.023,28
Parte in affitto e parte in uso gratuito	-	-	4,92	-	38,41	21,76	-	-	65,09
Parte in proprietà, parte in affitto e parte in uso gratuito	-	-	22,70	70,52	105,52	233,71	143,67	-	576,12
Con solo manodopera familiare	310,62	746,67	2.764,66	3.331,63	2.562,29	2.358,69	737,89	646,73	13.459,18
Solo in proprietà	3,04	4,18	14,27	28,43	54,08	28,11	-	168,16	300,27
Solo in affitto	-	-	-	-	-	-	-	-	-
Solo in uso gratuito	-	1,15	-	-	-	-	-	-	1,15
Parte in proprietà e parte in affitto	-	-	-	33,42	26,18	55,09	147,82	319,17	581,68
Parte in proprietà e parte in uso gratuito	2,57	5,95	8,34	7,99	-	38,98	-	-	63,83
Parte in affitto e parte in uso gratuito	-	-	4,35	-	-	-	-	-	4,35
Parte in proprietà, parte in affitto e parte in uso gratuito	-	-	3,80	6,63	10,53	32,86	-	-	53,82
Con manodopera familiare prevalente	5,61	11,28	30,76	76,47	90,79	155,04	147,82	487,33	1.005,10
Solo in proprietà	-	1,60	7,25	25,39	-	-	-	-	34,24
Solo in affitto	-	-	-	-	12,48	-	-	-	12,48
Solo in uso gratuito	-	-	-	-	-	-	-	-	-
Parte in proprietà e parte in affitto	-	-	-	-	-	-	-	-	-
Parte in proprietà e parte in uso gratuito	-	1,72	-	-	-	32,89	-	-	34,61
Parte in proprietà, parte in affitto e parte in uso gratuito	-	-	-	-	-	-	-	-	-
Con manodopera extrafamiliare prevalente	-	3,32	7,25	25,39	12,48	32,89	-	-	81,33
Solo in proprietà	-	1,94	2,41	5,57	11,79	21,70	195,41	22.352,06	22.590,88
Solo in affitto	-	1,50	-	-	-	101,46	-	-	102,96
Solo in uso gratuito	0,50	-	3,35	-	-	-	-	-	3,85
Parte in proprietà e parte in affitto	-	-	-	-	-	-	68,85	511,73	580,58
Parte in proprietà e parte in uso gratuito	-	-	-	-	-	22,03	-	-	22,03
Parte in proprietà, parte in affitto e parte in uso gratuito	-	-	-	-	-	-	92,59	358,35	450,94
Conduzione con salariati	0,50	3,44	5,76	5,57	11,79	145,19	356,85	23.222,14	23.751,24
Solo in proprietà	-	-	-	-	-	-	-	-	-
Solo in affitto	-	-	-	-	-	-	-	-	-
Solo in uso gratuito	-	-	-	-	-	-	-	-	-
Parte in proprietà e parte in affitto	-	-	-	-	-	-	-	-	-
Parte in proprietà e parte in uso gratuito	-	-	-	-	-	-	-	-	-
Conduzione a colonia parziaria appoderata	-	-	-	-	-	-	-	-	-
Solo in proprietà	-	-	-	-	-	-	-	-	-
Solo in affitto	-	-	-	-	-	-	-	-	-
Solo in uso gratuito	-	-	-	-	-	-	-	-	-
Altra forma di conduzione	-	-	-	-	-	-	-	-	-
Solo in proprietà	274,74	688,32	2.443,58	2.616,40	1.340,44	542,85	252,20	22.963,98	31.122,51
Solo in affitto	0,58	2,61	16,28	26,17	56,19	143,77	63,86	-	309,46
Solo in uso gratuito	7,40	9,69	53,69	57,04	109,26	24,00	-	-	261,08
Parte in proprietà e parte in affitto	2,07	9,47	92,24	450,48	794,50	1.347,90	579,20	1.033,87	4.309,73
Parte in proprietà e parte in uso gratuito	31,94	54,62	166,87	211,82	222,50	344,96	111,04	-	1.143,75
Parte in affitto e parte in uso gratuito	-	-	9,27	-	38,41	21,76	-	-	69,44
Parte in proprietà, parte in affitto e parte in uso gratuito	-	-	26,50	77,15	116,05	266,57	236,26	358,35	1.080,88
TOTALE	316,73	764,71	2.808,43	3.439,06	2.677,35	2.691,81	1.242,56	24.356,20	38.296,85

Tavola 2.5 segue - Aziende e relativa superficie totale per classe di superficie totale, forma di conduzione, titolo di possesso dei terreni e zona altimetrica (superficie in ettari) - COLLINA

FORME DI CONDUZIONE TITOLI DI POSSESSO DEI TERRENI	CLASSI DI SUPERFICIE TOTALE								Totale
	Meno di 1	1 -- 2	2 -- 5	5 -- 10	10 -- 20	20 -- 50	50 -- 100	100 ed oltre	
SUPERFICIE TOTALE									
Solo in proprietà	4.722,62	8.650,36	22.989,37	17.451,85	7.702,82	2.299,61	509,19	236,93	64.562,75
Solo in affitto	55,11	80,15	372,81	443,01	240,47	68,59	-	-	1.260,14
Solo in uso gratuito	70,76	155,41	524,54	449,25	301,51	73,39	68,48	-	1.643,34
Parte in proprietà e parte in affitto	43,99	189,01	1.107,07	2.367,93	2.258,50	1.485,34	699,99	425,21	8.577,04
Parte in proprietà e parte in uso gratuito	197,66	706,20	3.209,53	4.357,58	3.078,42	1.040,76	-	-	12.590,15
Parte in affitto e parte in uso gratuito	3,24	16,28	48,23	79,76	47,98	109,53	-	-	305,02
Parte in proprietà, parte in affitto e parte in uso gratuito	4,39	34,09	185,82	753,28	1.204,28	842,76	506,61	-	3.531,23
Con solo manodopera familiare	5.097,77	9.831,50	28.437,37	25.902,66	14.833,98	5.919,98	1.784,27	662,14	92.469,67
Solo in proprietà	293,60	625,60	1.740,84	1.991,90	1.397,42	619,65	128,62	-	6.797,63
Solo in affitto	1,82	2,99	14,86	79,03	56,34	-	-	101,50	256,54
Solo in uso gratuito	4,86	9,17	21,68	18,81	22,62	28,96	-	-	106,10
Parte in proprietà e parte in affitto	3,36	6,21	77,77	183,67	241,14	207,57	399,15	-	1.118,87
Parte in proprietà e parte in uso gratuito	5,83	37,56	183,17	263,51	347,77	274,79	-	-	1.112,63
Parte in affitto e parte in uso gratuito	-	-	10,60	20,80	13,69	22,77	-	-	67,86
Parte in proprietà, parte in affitto e parte in uso gratuito	-	1,65	15,25	59,47	40,21	56,28	-	-	172,86
Con manodopera familiare prevalente	309,47	683,18	2.064,17	2.617,19	2.119,19	1.210,02	527,77	101,50	9.632,49
Solo in proprietà	51,13	140,82	384,42	423,40	423,47	533,71	246,78	398,14	2.601,87
Solo in affitto	1,16	1,03	4,50	5,15	36,50	37,14	-	-	85,48
Solo in uso gratuito	0,61	1,13	-	-	-	-	-	-	1,74
Parte in proprietà e parte in affitto	-	1,05	-	9,44	12,21	106,35	-	116,77	245,82
Parte in proprietà e parte in uso gratuito	1,29	7,52	42,52	63,74	32,78	83,64	53,72	-	285,21
Parte in proprietà, parte in affitto e parte in uso gratuito	-	-	3,31	-	-	-	-	-	3,31
Con manodopera extrafamiliare prevalente	54,19	151,55	434,75	501,73	504,96	760,84	300,50	514,91	3.223,43
Solo in proprietà	43,63	88,10	281,06	224,75	342,93	516,55	1.093,35	4.678,28	7.268,65
Solo in affitto	0,55	-	-	5,60	12,61	38,40	55,16	-	112,32
Solo in uso gratuito	1,55	1,11	4,16	-	19,50	-	-	-	26,32
Parte in proprietà e parte in affitto	-	-	9,76	22,85	28,12	185,14	-	364,40	610,27
Parte in proprietà e parte in uso gratuito	-	4,02	30,08	15,77	14,62	65,75	89,82	-	220,06
Parte in proprietà, parte in affitto e parte in uso gratuito	-	-	-	-	-	41,95	-	113,46	155,41
Conduzione con salariati	45,73	93,23	325,06	268,97	417,78	847,79	1.238,33	5.156,14	8.393,03
Solo in proprietà	1,83	7,00	12,69	19,67	73,09	47,00	-	-	161,28
Solo in affitto	0,29	1,94	7,00	18,61	101,07	77,80	-	-	206,71
Solo in uso gratuito	-	1,81	-	-	-	-	-	-	1,81
Parte in proprietà e parte in affitto	-	-	-	5,00	18,34	36,60	-	-	59,94
Parte in proprietà e parte in uso gratuito	-	-	4,03	-	15,26	-	-	-	19,29
Conduzione a colonia parziaria appoderata	2,12	10,75	23,72	43,28	207,76	161,40	-	-	449,03
Solo in proprietà	-	1,19	2,51	-	-	-	-	-	3,70
Solo in affitto	0,90	-	-	-	-	-	-	-	0,90
Solo in uso gratuito	-	-	-	8,30	-	-	-	-	8,30
Altra forma di conduzione	0,90	1,19	2,51	8,30	-	-	-	-	12,90
Solo in proprietà	5.112,81	9.513,07	25.410,89	20.111,57	9.939,73	4.016,52	1.977,94	5.313,35	81.395,88
Solo in affitto	59,83	86,11	399,17	551,40	446,99	221,93	55,16	101,50	1.922,09
Solo in uso gratuito	77,78	168,63	550,38	476,36	343,63	102,35	68,48	-	1.787,61
Parte in proprietà e parte in affitto	47,35	196,27	1.194,60	2.588,89	2.558,31	2.021,00	1.099,14	906,38	10.611,94
Parte in proprietà e parte in uso gratuito	204,78	755,30	3.469,33	4.700,60	3.488,85	1.464,94	143,54	-	14.227,34
Parte in affitto e parte in uso gratuito	3,24	16,28	58,83	100,56	61,67	132,30	-	-	372,88
Parte in proprietà, parte in affitto e parte in uso gratuito	4,39	35,74	204,38	812,75	1.244,49	940,99	506,61	113,46	3.862,81
TOTALE	5.510,18	10.771,40	31.287,58	29.342,13	18.083,67	8.900,03	3.850,87	6.434,69	114.180,55

Tavola 2.6 - Aziende e relativa superficie agricola utilizzata (SAU) per classe di superficie agricola utilizzata, forma di conduzione, titolo di possesso dei terreni e zona altimetrica (superficie in ettari) - TOTALE

FORME DI CONDUZIONE TITOLI DI POSSESSO DEI TERRENI	CLASSI DI SUPERFICIE AGRICOLA UTILIZZATA								Totale
	Meno di 1	1 -- 2	2 -- 5	5 -- 10	10 -- 20	20 -- 50	50 -- 100	100 ed oltre	
AZIENDE									
Solo in proprietà	13.280	5.984	6.338	2.115	484	75	7	3	28.286
Solo in affitto	112	72	126	58	22	2	1	-	393
Solo in uso gratuito	242	134	151	64	24	3	1	-	619
Parte in proprietà e parte in affitto	87	143	368	352	189	83	16	3	1.241
Parte in proprietà e parte in uso gratuito	507	491	898	535	184	37	1	-	2.653
Parte in affitto e parte in uso gratuito	4	9	18	14	6	4	-	-	55
Parte in proprietà, parte in affitto e parte in uso gratuito	6	20	58	105	95	31	9	-	324
Con solo manodopera familiare	14.238	6.853	7.957	3.243	1.004	235	35	6	33.571
Solo in proprietà	736	446	473	230	87	17	1	1	1.991
Solo in affitto	5	1	7	10	4	-	-	1	28
Solo in uso gratuito	13	6	5	5	1	1	-	-	31
Parte in proprietà e parte in affitto	4	5	22	30	19	9	6	1	96
Parte in proprietà e parte in uso gratuito	16	36	50	29	21	9	-	-	161
Parte in affitto e parte in uso gratuito	-	-	4	3	2	-	-	-	9
Parte in proprietà, parte in affitto e parte in uso gratuito	-	1	8	7	4	3	-	-	23
Con manodopera familiare prevalente	774	495	569	314	138	39	7	3	2.339
Solo in proprietà	134	102	107	51	29	11	3	2	439
Solo in affitto	2	1	2	1	2	1	-	-	9
Solo in uso gratuito	1	1	-	-	-	-	-	-	2
Parte in proprietà e parte in affitto	-	1	-	1	1	3	-	1	7
Parte in proprietà e parte in uso gratuito	2	5	9	10	2	4	1	-	33
Parte in proprietà, parte in affitto e parte in uso gratuito	-	-	1	-	-	-	-	-	1
Con manodopera extrafamiliare prevalente	139	110	119	63	34	19	4	3	491
Solo in proprietà	110	72	74	30	25	20	13	21	365
Solo in affitto	1	3	-	-	2	3	1	2	12
Solo in uso gratuito	3	1	2	-	1	-	-	-	7
Parte in proprietà e parte in affitto	-	-	2	3	2	5	1	2	15
Parte in proprietà e parte in uso gratuito	2	3	5	2	2	1	1	-	16
Parte in proprietà, parte in affitto e parte in uso gratuito	-	-	-	-	-	1	1	3	5
Conduzione con salariati	116	79	83	35	32	30	17	28	420
Solo in proprietà	3	5	3	3	4	2	-	-	20
Solo in affitto	1	1	2	2	8	3	-	-	17
Solo in uso gratuito	-	1	-	-	-	-	-	-	1
Parte in proprietà e parte in affitto	-	-	1	-	1	1	-	-	3
Parte in proprietà e parte in uso gratuito	-	1	-	-	1	-	-	-	2
Conduzione a colonia parziaria appoderata	4	8	6	5	14	6	-	-	43
Solo in proprietà	-	1	1	-	-	-	-	-	2
Solo in affitto	1	-	-	-	-	-	-	-	1
Solo in uso gratuito	-	-	-	1	-	-	-	-	1
Altra forma di conduzione	1	1	1	1	-	-	-	-	4
Solo in proprietà	14.263	6.610	6.996	2.429	629	125	24	27	31.103
Solo in affitto	122	78	137	71	38	9	2	3	460
Solo in uso gratuito	259	143	158	70	26	4	1	-	661
Parte in proprietà e parte in affitto	91	149	393	386	212	101	23	7	1.362
Parte in proprietà e parte in uso gratuito	527	536	962	576	210	51	3	-	2.865
Parte in affitto e parte in uso gratuito	4	9	22	17	8	4	-	-	64
Parte in proprietà, parte in affitto e parte in uso gratuito	6	21	67	112	99	35	10	3	353
TOTALE	15.272	7.546	8.735	3.661	1.222	329	63	40	36.868

Tavola 2.6 segue - Aziende e relativa superficie agricola utilizzata (SAU) per classe di superficie agricola utilizzata, forma di conduzione, titolo di possesso dei terreni e zona altimetrica (superficie in ettari) - MONTAGNA

FORME DI CONDUZIONE TITOLI DI POSSESSO DEI TERRENI	CLASSI DI SUPERFICIE AGRICOLA UTILIZZATA								Totale
	Meno di 1	1 -- 2	2 -- 5	5 -- 10	10 -- 20	20 -- 50	50 -- 100	100 ed oltre	
AZIENDE									
Solo in proprietà	1.249	412	378	136	47	9	-	2	2.233
Solo in affitto	2	1	7	4	3	1	1	-	19
Solo in uso gratuito	32	13	4	7	7	1	-	-	64
Parte in proprietà e parte in affitto	5	6	33	51	47	36	6	1	185
Parte in proprietà e parte in uso gratuito	66	23	29	20	16	6	1	-	161
Parte in affitto e parte in uso gratuito	-	-	1	1	4	-	-	-	6
Parte in proprietà, parte in affitto e parte in uso gratuito	-	-	6	8	9	6	2	-	31
Con solo manodopera familiare	1.354	455	458	227	133	59	10	3	2.699
Solo in proprietà	10	3	7	3	2	-	-	1	26
Solo in affitto	-	-	-	-	-	-	-	-	-
Solo in uso gratuito	-	1	-	-	-	-	-	-	1
Parte in proprietà e parte in affitto	-	-	-	4	3	1	2	1	11
Parte in proprietà e parte in uso gratuito	5	4	1	-	-	1	-	-	11
Parte in affitto e parte in uso gratuito	-	-	1	-	-	-	-	-	1
Parte in proprietà, parte in affitto e parte in uso gratuito	-	-	2	-	1	1	-	-	4
Con manodopera familiare prevalente	15	8	11	7	6	3	2	2	54
Solo in proprietà	-	1	2	3	-	-	-	-	6
Solo in affitto	-	-	-	1	-	-	-	-	1
Solo in uso gratuito	-	-	-	-	-	-	-	-	-
Parte in proprietà e parte in affitto	-	-	-	-	-	-	-	-	-
Parte in proprietà e parte in uso gratuito	1	-	-	-	-	1	-	-	2
Parte in proprietà, parte in affitto e parte in uso gratuito	-	-	-	-	-	-	-	-	-
Con manodopera extrafamiliare prevalente	1	1	2	4	-	1	-	-	9
Solo in proprietà	2	1	-	2	2	4	4	13	28
Solo in affitto	-	1	-	-	1	2	-	1	5
Solo in uso gratuito	1	-	1	-	-	-	-	-	2
Parte in proprietà e parte in affitto	-	-	-	-	-	-	1	1	2
Parte in proprietà e parte in uso gratuito	-	-	-	-	-	-	-	-	-
Parte in proprietà, parte in affitto e parte in uso gratuito	-	-	-	-	-	-	1	2	3
Conduzione con salariati	3	2	1	2	3	6	6	17	40
Solo in proprietà	-	-	-	-	-	-	-	-	-
Solo in affitto	-	-	-	-	-	-	-	-	-
Solo in uso gratuito	-	-	-	-	-	-	-	-	-
Parte in proprietà e parte in affitto	-	-	-	-	-	-	-	-	-
Parte in proprietà e parte in uso gratuito	-	-	-	-	-	-	-	-	-
Conduzione a colonia parziaria appoderata	-	-	-	-	-	-	-	-	-
Solo in proprietà	-	-	-	-	-	-	-	-	-
Solo in affitto	-	-	-	-	-	-	-	-	-
Solo in uso gratuito	-	-	-	-	-	-	-	-	-
Altra forma di conduzione	-	-	-	-	-	-	-	-	-
Solo in proprietà	1.261	417	387	144	51	13	4	16	2.293
Solo in affitto	2	2	7	5	4	3	1	1	25
Solo in uso gratuito	33	14	5	7	7	1	-	-	67
Parte in proprietà e parte in affitto	5	6	33	55	50	37	9	3	198
Parte in proprietà e parte in uso gratuito	72	27	30	20	16	8	1	-	174
Parte in affitto e parte in uso gratuito	-	-	2	1	4	-	-	-	7
Parte in proprietà, parte in affitto e parte in uso gratuito	-	-	8	8	10	7	3	2	38
TOTALE	1.373	466	472	240	142	69	18	22	2.802

Tavola 2.6 segue - Aziende e relativa superficie agricola utilizzata (SAU) per classe di superficie agricola utilizzata, forma di conduzione, titolo di possesso dei terreni e zona altimetrica (superficie in ettari) - COLLINA

FORME DI CONDUZIONE TITOLI DI POSSESSO DEI TERRENI	CLASSI DI SUPERFICIE AGRICOLA UTILIZZATA								Totale
	Meno di 1	1 -- 2	2 -- 5	5 -- 10	10 -- 20	10 -- 50	50 -- 100	100 ed oltre	
AZIENDE									
Solo in proprietà	12.031	5.572	5.960	1.979	437	66	7	1	26.053
Solo in affitto	110	71	119	54	19	1	-	-	374
Solo in uso gratuito	210	121	147	57	17	2	1	-	555
Parte in proprietà e parte in affitto	82	137	335	301	142	47	10	2	1.056
Parte in proprietà e parte in uso gratuito	441	468	869	515	168	31	-	-	2.492
Parte in affitto e parte in uso gratuito	4	9	17	13	2	4	-	-	49
Parte in proprietà, parte in affitto e parte in uso gratuito	6	20	52	97	86	25	7	-	293
Con solo manodopera familiare	12.884	6.398	7.499	3.016	871	176	25	3	30.872
Solo in proprietà	726	443	466	227	85	17	1	-	1.965
Solo in affitto	5	1	7	10	4	-	-	1	28
Solo in uso gratuito	13	5	5	5	1	1	-	-	30
Parte in proprietà e parte in affitto	4	5	22	26	16	8	4	-	85
Parte in proprietà e parte in uso gratuito	11	32	49	29	21	8	-	-	150
Parte in affitto e parte in uso gratuito	-	-	3	3	2	-	-	-	8
Parte in proprietà, parte in affitto e parte in uso gratuito	-	1	6	7	3	2	-	-	19
Con manodopera familiare prevalente	759	487	558	307	132	36	5	1	2.285
Solo in proprietà	134	101	105	48	29	11	3	2	433
Solo in affitto	2	1	2	-	2	1	-	-	8
Solo in uso gratuito	1	1	-	-	-	-	-	-	2
Parte in proprietà e parte in affitto	-	1	-	1	1	3	-	1	7
Parte in proprietà e parte in uso gratuito	1	5	9	10	2	3	1	-	31
Parte in proprietà, parte in affitto e parte in uso gratuito	-	-	1	-	-	-	-	-	1
Con manodopera extrafamiliare prevalente	138	109	117	59	34	18	4	3	482
Solo in proprietà	108	71	74	28	23	16	9	8	337
Solo in affitto	1	2	-	-	1	1	1	1	7
Solo in uso gratuito	2	1	1	-	1	-	-	-	5
Parte in proprietà e parte in affitto	-	-	2	3	2	5	-	1	13
Parte in proprietà e parte in uso gratuito	2	3	5	2	2	1	1	-	16
Parte in proprietà, parte in affitto e parte in uso gratuito	-	-	-	-	-	1	-	1	2
Conduzione con salariati	113	77	82	33	29	24	11	11	380
Solo in proprietà	3	5	3	3	4	2	-	-	20
Solo in affitto	1	1	2	2	8	3	-	-	17
Solo in uso gratuito	-	1	-	-	-	-	-	-	1
Parte in proprietà e parte in affitto	-	-	1	-	1	1	-	-	3
Parte in proprietà e parte in uso gratuito	-	1	-	-	1	-	-	-	2
Conduzione a colonia parziaria appoderata	4	8	6	5	14	6	-	-	43
Solo in proprietà	-	1	1	-	-	-	-	-	2
Solo in affitto	1	-	-	-	-	-	-	-	1
Solo in uso gratuito	-	-	-	1	-	-	-	-	1
Altra forma di conduzione	1	1	1	1	-	-	-	-	4
Solo in proprietà	13.002	6.193	6.609	2.285	578	112	20	11	28.810
Solo in affitto	120	76	130	66	34	6	1	2	435
Solo in uso gratuito	226	129	153	63	19	3	1	-	594
Parte in proprietà e parte in affitto	86	143	360	331	162	64	14	4	1.164
Parte in proprietà e parte in uso gratuito	455	509	932	556	194	43	2	-	2.691
Parte in affitto e parte in uso gratuito	4	9	20	16	4	4	-	-	57
Parte in proprietà, parte in affitto e parte in uso gratuito	6	21	59	104	89	28	7	1	315
TOTALE	13.899	7.080	8.263	3.421	1.080	260	45	18	34.066

Tavola 2.6 segue - Aziende e relativa superficie agricola utilizzata (SAU) per classe di superficie agricola utilizzata, forma di conduzione, titolo di possesso dei terreni e zona altimetrica (superficie in ettari) - TOTALE

FORME DI CONDUZIONE TITOLI DI POSSESSO DEI TERRENI	CLASSI DI SUPERFICIE AGRICOLA UTILIZZATA								Totale
	Meno di 1	1 -- 2	2 -- 5	5 -- 10	10 -- 20	20 -- 50	50 -- 100	100 ed oltre	
SUPERFICIE AGRICOLA UTILIZZATA									
Solo in proprietà	6.083,55	8.449,02	19.805,15	14.229,19	6.337,31	1.895,28	434,76	440,97	57.675,23
Solo in affitto	56,59	101,39	414,58	392,22	295,66	62,78	62,67	-	1.385,89
Solo in uso gratuito	110,27	191,74	493,23	415,57	299,80	91,45	67,89	-	1.669,95
Parte in proprietà e parte in affitto	55,76	214,95	1.265,06	2.544,03	2.640,71	2.374,22	981,25	589,45	10.665,43
Parte in proprietà e parte in uso gratuito	296,75	716,17	2.943,94	3.691,62	2.458,17	1.036,86	60,63	-	11.204,14
Parte in affitto e parte in uso gratuito	2,48	14,16	62,98	96,48	79,34	105,37	-	-	360,81
Parte in proprietà, parte in affitto e parte in uso gratuito	4,88	30,08	196,42	768,21	1.301,24	897,36	534,36	-	3.732,55
Con solo manodopera familiare	6.610,28	9.717,51	25.181,36	22.137,32	13.412,23	6.463,32	2.141,56	1.030,42	86.694,00
Solo in proprietà	366,91	628,04	1.494,16	1.626,76	1.114,42	452,00	64,10	134,20	5.880,59
Solo in affitto	2,42	1,59	21,70	69,82	54,00	-	-	100,00	249,53
Solo in uso gratuito	7,42	7,78	15,88	29,29	10,53	27,87	-	-	98,77
Parte in proprietà e parte in affitto	2,97	7,25	72,05	219,62	257,86	288,61	409,27	299,94	1.557,57
Parte in proprietà e parte in uso gratuito	10,41	51,85	178,82	204,87	300,02	251,03	-	-	997,00
Parte in affitto e parte in uso gratuito	-	-	14,77	20,36	28,09	-	-	-	63,22
Parte in proprietà, parte in affitto e parte in uso gratuito	-	1,63	26,47	50,55	48,45	85,59	-	-	212,69
Con manodopera familiare prevalente	390,13	698,14	1.823,85	2.221,27	1.813,37	1.105,10	473,37	534,14	9.059,37
Solo in proprietà	68,10	142,36	338,02	353,28	415,93	351,63	220,57	239,37	2.129,26
Solo in affitto	1,16	1,03	7,29	8,94	34,65	36,84	-	-	89,91
Solo in uso gratuito	0,40	1,05	-	-	-	-	-	-	1,45
Parte in proprietà e parte in affitto	-	1,05	-	9,44	12,05	86,12	-	115,58	224,24
Parte in proprietà e parte in uso gratuito	0,69	7,59	32,38	68,46	21,88	102,73	52,77	-	286,50
Parte in proprietà, parte in affitto e parte in uso gratuito	-	-	2,36	-	-	-	-	-	2,36
Con manodopera extrafamiliare prevalente	70,35	153,08	380,05	440,12	484,51	577,32	273,34	354,95	2.733,72
Solo in proprietà	50,61	105,22	225,58	208,28	361,16	639,26	807,76	10.482,58	12.880,45
Solo in affitto	0,38	4,20	-	-	29,61	84,42	54,06	305,25	477,92
Solo in uso gratuito	1,77	1,11	7,11	-	15,08	-	-	-	25,07
Parte in proprietà e parte in affitto	-	-	5,46	19,77	26,66	156,30	64,85	509,49	782,53
Parte in proprietà e parte in uso gratuito	1,30	3,48	14,56	14,77	32,64	24,70	55,07	-	146,52
Parte in proprietà, parte in affitto e parte in uso gratuito	-	-	-	-	-	34,53	83,09	462,55	580,17
Conduzione con salariati	54,06	114,01	252,71	242,82	465,15	939,21	1.064,83	11.759,87	14.892,66
Solo in proprietà	2,47	8,09	8,96	21,32	60,68	46,80	-	-	148,32
Solo in affitto	0,29	1,94	6,95	18,54	99,88	77,70	-	-	205,30
Solo in uso gratuito	-	1,81	-	-	-	-	-	-	1,81
Parte in proprietà e parte in affitto	-	-	4,15	-	17,74	20,55	-	-	42,44
Parte in proprietà e parte in uso gratuito	-	1,62	-	-	13,32	-	-	-	14,94
Conduzione a colonia parziaria appoderata	2,76	13,46	20,06	39,86	191,62	145,05	-	-	412,81
Solo in proprietà	-	1,19	2,09	-	-	-	-	-	3,28
Solo in affitto	0,90	-	-	-	-	-	-	-	0,90
Solo in uso gratuito	-	-	-	7,90	-	-	-	-	7,90
Altra forma di conduzione	0,90	1,19	2,09	7,90	-	-	-	-	12,08
Solo in proprietà	6.571,64	9.333,92	21.873,96	16.438,83	8.289,50	3.384,97	1.527,19	11.297,12	78.717,13
Solo in affitto	61,74	110,15	450,52	489,52	513,80	261,74	116,73	405,25	2.409,45
Solo in uso gratuito	119,86	203,49	516,22	452,76	325,41	119,32	67,89	-	1.804,95
Parte in proprietà e parte in affitto	58,73	223,25	1.346,72	2.792,86	2.955,02	2.925,80	1.455,37	1.514,46	13.272,21
Parte in proprietà e parte in uso gratuito	309,15	780,71	3.169,70	3.979,72	2.826,03	1.415,32	168,47	-	12.649,10
Parte in affitto e parte in uso gratuito	2,48	14,16	77,75	116,84	107,43	105,37	-	-	424,03
Parte in proprietà, parte in affitto e parte in uso gratuito	4,88	31,71	225,25	818,76	1.349,69	1.017,48	617,45	462,55	4.527,77
TOTALE	7.128,48	10.697,39	27.660,12	25.089,29	16.366,88	9.230,00	3.953,10	13.679,38	113.804,64

Tavola 2.6 segue - Aziende e relativa superficie agricola utilizzata (SAU) per classe di superficie agricola utilizzata, forma di conduzione, titolo di possesso dei terreni e zona altimetrica (superficie in ettari) - MONTAGNA

FORME DI CONDUZIONE TITOLI DI POSSESSO DEI TERRENI	CLASSI DI SUPERFICIE AGRICOLA UTILIZZATA								Totale
	Meno di 1	1 -- 2	2 -- 5	5 -- 10	10 -- 20	20 -- 50	50 -- 100	100 ed oltre	
SUPERFICIE AGRICOLA UTILIZZATA									
Solo in proprietà	483,35	572,03	1.213,46	926,64	640,74	212,25	-	308,77	4.357,24
Solo in affitto	0,37	1,11	21,18	30,07	42,61	41,28	62,67	-	199,29
Solo in uso gratuito	13,42	15,76	16,82	41,29	93,80	23,00	-	-	204,09
Parte in proprietà e parte in affitto	2,50	7,89	122,67	385,91	667,55	1.069,61	349,49	197,37	2.802,99
Parte in proprietà e parte in uso gratuito	36,85	33,99	92,32	133,48	229,38	193,22	60,63	-	779,87
Parte in affitto e parte in uso gratuito	-	-	4,72	6,91	55,74	-	-	-	67,37
Parte in proprietà, parte in affitto e parte in uso gratuito	-	-	19,03	57,36	133,57	174,31	141,97	-	526,24
Con solo manodopera familiare	536,49	630,78	1.490,20	1.581,66	1.863,39	1.713,67	614,76	506,14	8.937,09
Solo in proprietà	3,27	3,75	22,54	23,18	25,61	-	-	134,20	212,55
Solo in affitto	-	-	-	-	-	-	-	-	-
Solo in uso gratuito	-	1,15	-	-	-	-	-	-	1,15
Parte in proprietà e parte in affitto	-	-	-	27,08	41,55	31,90	144,03	299,94	544,50
Parte in proprietà e parte in uso gratuito	2,59	5,54	2,27	-	-	33,98	-	-	44,38
Parte in affitto e parte in uso gratuito	-	-	4,33	-	-	-	-	-	4,33
Parte in proprietà, parte in affitto e parte in uso gratuito	-	-	7,77	-	10,13	32,04	-	-	49,94
Con manodopera familiare prevalente	5,86	10,44	36,91	50,26	77,29	97,92	144,03	434,14	856,85
Solo in proprietà	-	1,60	6,56	18,28	-	-	-	-	26,44
Solo in affitto	-	-	-	8,94	-	-	-	-	8,94
Solo in uso gratuito	-	-	-	-	-	-	-	-	-
Parte in proprietà e parte in affitto	-	-	-	-	-	-	-	-	-
Parte in proprietà e parte in uso gratuito	0,35	-	-	-	-	20,57	-	-	20,92
Parte in proprietà, parte in affitto e parte in uso gratuito	-	-	-	-	-	-	-	-	-
Con manodopera extrafamiliare prevalente	0,35	1,60	6,56	27,22	-	20,57	-	-	56,30
Solo in proprietà	0,30	1,53	-	13,07	30,17	124,45	229,21	8.888,18	9.286,91
Solo in affitto	-	1,50	-	-	17,00	52,42	-	137,64	208,56
Solo in uso gratuito	0,25	-	3,08	-	-	-	-	-	3,33
Parte in proprietà e parte in affitto	-	-	-	-	-	-	64,85	367,49	432,34
Parte in proprietà e parte in uso gratuito	-	-	-	-	-	-	-	-	-
Parte in proprietà, parte in affitto e parte in uso gratuito	-	-	-	-	-	-	83,09	349,42	432,51
Conduzione con salariati	0,55	3,03	3,08	13,07	47,17	176,87	377,15	9.742,73	10.363,65
Solo in proprietà	-	-	-	-	-	-	-	-	-
Solo in affitto	-	-	-	-	-	-	-	-	-
Solo in uso gratuito	-	-	-	-	-	-	-	-	-
Parte in proprietà e parte in affitto	-	-	-	-	-	-	-	-	-
Parte in proprietà e parte in uso gratuito	-	-	-	-	-	-	-	-	-
Conduzione a colonia parziaria appoderata	-	-	-	-	-	-	-	-	-
Solo in proprietà	-	-	-	-	-	-	-	-	-
Solo in affitto	-	-	-	-	-	-	-	-	-
Solo in uso gratuito	-	-	-	-	-	-	-	-	-
Altra forma di conduzione	-	-	-	-	-	-	-	-	-
Solo in proprietà	486,92	578,91	1.242,56	981,17	696,52	336,70	229,21	9.331,15	13.883,14
Solo in affitto	0,37	2,61	21,18	39,01	59,61	93,70	62,67	137,64	416,79
Solo in uso gratuito	13,67	16,91	19,90	41,29	93,80	23,00	-	-	208,57
Parte in proprietà e parte in affitto	2,50	7,89	122,67	412,99	709,10	1.101,51	558,37	864,80	3.779,83
Parte in proprietà e parte in uso gratuito	39,79	39,53	94,59	133,48	229,38	247,77	60,63	-	845,17
Parte in affitto e parte in uso gratuito	-	-	9,05	6,91	55,74	-	-	-	71,70
Parte in proprietà, parte in affitto e parte in uso gratuito	-	-	26,80	57,36	143,70	206,35	225,06	349,42	1.008,69
TOTALE	543,25	645,85	1.536,75	1.672,21	1.987,85	2.009,03	1.135,94	10.683,01	20.213,89

Tavola 2.6 segue - Aziende e relativa superficie agricola utilizzata (SAU) per classe di superficie agricola utilizzata, forma di conduzione, titolo di possesso dei terreni e zona altimetrica (superficie in ettari) - COLLINA

FORME DI CONDUZIONE TITOLI DI POSSESSO DEI TERRENI	CLASSI DI SUPERFICIE AGRICOLA UTILIZZATA								Totale
	Meno di 1	1 -- 2	2 -- 5	5 -- 10	10 -- 20	20 -- 50	50 -- 100	100 ed oltre	
SUPERFICIE AGRICOLA UTILIZZATA									
Solo in proprietà	5.600,20	7.876,99	18.591,69	13.302,55	5.696,57	1.683,03	434,76	132,20	53.317,99
Solo in affitto	56,22	100,28	393,40	362,15	253,05	21,50	-	-	1.186,60
Solo in uso gratuito	96,85	175,98	476,41	374,28	206,00	68,45	67,89	-	1.465,86
Parte in proprietà e parte in affitto	53,26	207,06	1.142,39	2.158,12	1.973,16	1.304,61	631,76	392,08	7.862,44
Parte in proprietà e parte in uso gratuito	259,90	682,18	2.851,62	3.558,14	2.228,79	843,64	-	-	10.424,27
Parte in affitto e parte in uso gratuito	2,48	14,16	58,26	89,57	23,60	105,37	-	-	293,44
Parte in proprietà, parte in affitto e parte in uso gratuito	4,88	30,08	177,39	710,85	1.167,67	723,05	392,39	-	3.206,31
Con solo manodopera familiare	6.073,79	9.086,73	23.691,16	20.555,66	11.548,84	4.749,65	1.526,80	524,28	77.756,91
Solo in proprietà	363,64	624,29	1.471,62	1.603,58	1.088,81	452,00	64,10	-	5.668,04
Solo in affitto	2,42	1,59	21,70	69,82	54,00	-	-	100,00	249,53
Solo in uso gratuito	7,42	6,63	15,88	29,29	10,53	27,87	-	-	97,62
Parte in proprietà e parte in affitto	2,97	7,25	72,05	192,54	216,31	256,71	265,24	-	1.013,07
Parte in proprietà e parte in uso gratuito	7,82	46,31	176,55	204,87	300,02	217,05	-	-	952,62
Parte in affitto e parte in uso gratuito	-	-	10,44	20,36	28,09	-	-	-	58,89
Parte in proprietà, parte in affitto e parte in uso gratuito	-	1,63	18,70	50,55	38,32	53,55	-	-	162,75
Con manodopera familiare prevalente	384,27	687,70	1.786,94	2.171,01	1.736,08	1.007,18	329,34	100,00	8.202,52
Solo in proprietà	68,10	140,76	331,46	335,00	415,93	351,63	220,57	239,37	2.102,82
Solo in affitto	1,16	1,03	7,29	-	34,65	36,84	-	-	80,97
Solo in uso gratuito	0,40	1,05	-	-	-	-	-	-	1,45
Parte in proprietà e parte in affitto	-	1,05	-	9,44	12,05	86,12	-	115,58	224,24
Parte in proprietà e parte in uso gratuito	0,34	7,59	32,38	68,46	21,88	82,16	52,77	-	265,58
Parte in proprietà, parte in affitto e parte in uso gratuito	-	-	2,36	-	-	-	-	-	2,36
Con manodopera extrafamiliare prevalente	70,00	151,48	373,49	412,90	484,51	556,75	273,34	354,95	2.677,42
Solo in proprietà	50,31	103,69	225,58	195,21	330,99	514,81	578,55	1.594,40	3.593,54
Solo in affitto	0,38	2,70	-	-	12,61	32,00	54,06	167,61	269,36
Solo in uso gratuito	1,52	1,11	4,03	-	15,08	-	-	-	21,74
Parte in proprietà e parte in affitto	-	-	5,46	19,77	26,66	156,30	-	142,00	350,19
Parte in proprietà e parte in uso gratuito	1,30	3,48	14,56	14,77	32,64	24,70	55,07	-	146,52
Parte in proprietà, parte in affitto e parte in uso gratuito	-	-	-	-	-	34,53	-	113,13	147,66
Conduzione con salariati	53,51	110,98	249,63	229,75	417,98	762,34	687,68	2.017,14	4.529,01
Solo in proprietà	2,47	8,09	8,96	21,32	60,68	46,80	-	-	148,32
Solo in affitto	0,29	1,94	6,95	18,54	99,88	77,70	-	-	205,30
Solo in uso gratuito	-	1,81	-	-	-	-	-	-	1,81
Parte in proprietà e parte in affitto	-	-	4,15	-	17,74	20,55	-	-	42,44
Parte in proprietà e parte in uso gratuito	-	1,62	-	-	13,32	-	-	-	14,94
Conduzione a colonia parziaria appoderata	2,76	13,46	20,06	39,86	191,62	145,05	-	-	412,81
Solo in proprietà	-	1,19	2,09	-	-	-	-	-	3,28
Solo in affitto	0,90	-	-	-	-	-	-	-	0,90
Solo in uso gratuito	-	-	-	7,90	-	-	-	-	7,90
Altra forma di conduzione	0,90	1,19	2,09	7,90	-	-	-	-	12,08
Solo in proprietà	6.084,72	8.755,01	20.631,40	15.457,66	7.592,98	3.048,27	1.297,98	1.965,97	64.833,99
Solo in affitto	61,37	107,54	429,34	450,51	454,19	168,04	54,06	267,61	1.992,66
Solo in uso gratuito	106,19	186,58	496,32	411,47	231,61	96,32	67,89	-	1.596,38
Parte in proprietà e parte in affitto	56,23	215,36	1.224,05	2.379,87	2.245,92	1.824,29	897,00	649,66	9.492,38
Parte in proprietà e parte in uso gratuito	269,36	741,18	3.075,11	3.846,24	2.596,65	1.167,55	107,84	-	11.803,93
Parte in affitto e parte in uso gratuito	2,48	14,16	68,70	109,93	51,69	105,37	-	-	352,33
Parte in proprietà, parte in affitto e parte in uso gratuito	4,88	31,71	198,45	761,40	1.205,99	811,13	392,39	113,13	3.519,08
TOTALE	6.585,23	10.051,54	26.123,37	23.417,08	14.379,03	7.220,97	2.817,16	2.996,37	93.590,75

Tavola 2.7 - Aziende per numero dei corpi di terreno, classe di superficie totale e classe di superficie agricola utilizzata (SAU)

	NUMERO DEI CORPI DI TERRENO								
CLASSI DI SUPERFICIE TOTALE CLASSI DI SAU	1	2	3	4	5	6 ed oltre	TOTALE		
							Aziende	Corpi	
CLASSI DI SUPERFICIE TOTALE (in ettari)									
Meno di 1 ettaro	4.852	3.030	1.549	789	391	572	11.183	25.293	
1 -- 2	1.226	1.679	1.521	1.145	824	1.702	8.097	32.836	
2 -- 3	387	651	728	720	683	1.927	5.096	28.405	
3 -- 5	273	485	562	653	649	3.066	5.688	41.117	
5 -- 10	150	273	335	412	394	3.248	4.812	45.371	
10 -- 20	30	65	78	105	119	1.169	1.566	18.838	
20 -- 30	10	14	11	12	25	209	281	3.623	
30 -- 50	4	4	5	8	8	102	131	2.717	
50 -- 100	2	-	2	8	2	65	79	1.725	
100 ed oltre	1	4	-	1	2	51	59	2.108	
TOTALE	6.935	6.205	4.791	3.853	3.097	12.111	36.992	202.033	
CLASSI DI SAU (in ettari)									
Senza superficie	27	21	16	10	6	44	124	1.236	
Meno di 1 ettaro	5.281	3.579	2.140	1.328	826	2.118	15.272	48.424	
1 -- 2	959	1.417	1.276	1.010	819	2.065	7.546	35.872	
2 -- 3	305	527	560	575	531	1.733	4.231	25.051	
3 -- 5	212	390	470	502	470	2.460	4.504	34.029	
5 -- 10	114	204	263	334	320	2.426	3.661	34.398	
10 -- 20	24	52	54	68	101	923	1.222	14.869	
20 -- 30	8	8	8	14	16	174	228	3.300	
30 -- 50	2	4	2	5	6	82	101	1.961	
50 -- 100	2	-	2	6	-	53	63	1.438	
100 ed oltre	1	3	-	1	2	33	40	1.455	
TOTALE	6.935	6.205	4.791	3.853	3.097	12.111	36.992	202.033	

Tavola 2.8 - Superficie totale per numero dei corpi di terreno, classe di superficie totale e classe di superficie agricola utilizzata (SAU) (superficie in ettari)

CLASSI DI SUPERFICIE TOTALE CLASSI DI SAU	NUMERO DEI CORPI DI TERRENO						Totale
	1	2	3	4	5	6 ed oltre	
CLASSI DI SUPERFICIE TOTALE							
Meno di 1 ettaro	2.075,60	1.646,88	939,47	503,04	261,45	400,47	5.826,91
1 -- 2	1.636,60	2.335,34	2.163,36	1.659,76	1.210,86	2.530,19	11.536,11
2 -- 3	912,80	1.544,08	1.749,78	1.738,85	1.646,19	4.742,49	12.334,19
3 -- 5	1.009,08	1.810,18	2.138,51	2.450,26	2.471,84	11.881,95	21.761,82
5 -- 10	988,90	1.825,80	2.235,99	2.779,89	2.633,50	22.317,11	32.781,19
10 -- 20	380,95	866,28	1.030,58	1.336,76	1.535,41	15.611,04	20.761,02
20 -- 30	228,87	328,11	256,73	300,07	592,09	5.033,05	6.738,92
30 -- 50	144,76	145,87	189,96	289,16	313,41	3.769,76	4.852,92
50 -- 100	114,18	-	150,61	546,78	149,78	4.132,08	5.093,43
100 ed oltre	132,30	574,16	-	1.519,49	281,62	28.283,32	30.790,89
TOTALE	7.624,04	11.076,70	10.854,99	13.124,06	11.096,15	98.701,46	152.477,40
CLASSI DI SAU							
Senza superficie	21,16	48,44	22,25	95,71	100,40	958,11	1.246,07
Meno di 1 ettaro	2.707,34	2.456,94	1.903,30	1.445,69	1.044,91	4.328,77	13.886,95
1 -- 2	1.485,89	2.283,15	2.165,82	1.839,65	1.666,24	5.153,70	14.594,45
2 -- 3	824,57	1.442,87	1.558,66	1.607,49	1.535,61	5.752,48	12.721,68
3 -- 5	865,09	1.658,75	1.995,19	2.155,28	2.005,19	11.887,53	20.567,03
5 -- 10	839,01	1.518,95	1.961,56	2.507,57	2.351,56	19.008,46	28.187,11
10 -- 20	345,47	775,21	806,06	948,54	1.467,76	13.905,37	18.248,41
20 -- 30	208,39	276,86	211,83	385,72	391,19	4.770,97	6.244,96
30 -- 50	80,64	145,87	79,71	206,19	251,67	4.438,95	5.203,03
50 -- 100	114,18	-	150,61	412,73	-	4.749,00	5.426,52
100 ed oltre	132,30	469,66	-	1.519,49	281,62	23.748,12	26.151,19
TOTALE	7.624,04	11.076,70	10.854,99	13.124,06	11.096,15	98.701,46	152.477,40

Tavola 2.9 - Superficie agricola utilizzata (SAU) per numero dei corpi di terreno, classe di superficie totale e classe di superficie agricola utilizzata (superficie in ettari)

CLASSI DI SUPERFICIE TOTALE CLASSI DI SAU	NUMERO DEI CORPI DI TERRENO						Totale
	1	2	3	4	5	6 ed oltre	
CLASSI DI SUPERFICIE TOTALE							
Meno di 1 ettaro	1.765,53	1.332,84	721,69	376,34	192,90	265,54	4.654,84
1 -- 2	1.346,00	1.917,90	1.717,94	1.275,11	902,77	1.707,44	8.867,16
2 -- 3	766,61	1.278,90	1.411,25	1.348,62	1.260,79	3.369,60	9.435,77
3 -- 5	843,80	1.559,67	1.794,17	2.061,61	1.993,45	8.904,25	17.156,95
5 -- 10	844,82	1.550,30	1.926,07	2.385,23	2.258,37	18.122,64	27.087,43
10 -- 20	320,41	763,44	875,36	1.163,06	1.389,44	13.597,51	18.109,22
20 -- 30	209,76	259,34	219,95	269,00	505,18	4.489,29	5.952,52
30 -- 50	127,66	141,76	118,83	253,68	263,42	3.275,91	4.181,26
50 -- 100	107,91	-	144,92	424,23	1,53	3.454,19	4.132,78
100 ed oltre	132,20	493,16	-	187,50	247,33	13.166,52	14.226,71
TOTALE	6.464,70	9.297,31	8.930,18	9.744,38	9.015,18	70.352,89	113.804,64
CLASSI DI SAU							
Meno di 1 ettaro	2.061,50	1.690,68	1.095,90	704,79	451,48	1.124,13	7.128,48
1 -- 2	1.296,30	1.962,21	1.801,02	1.446,39	1.184,80	3.006,67	10.697,39
2 -- 3	729,64	1.269,75	1.342,67	1.404,60	1.287,11	4.279,08	10.312,85
3 -- 5	788,31	1.485,34	1.780,55	1.918,33	1.787,53	9.587,21	17.347,27
5 -- 10	770,08	1.372,01	1.778,48	2.296,44	2.127,74	16.744,54	25.089,29
10 -- 20	314,22	719,83	719,45	870,86	1.331,88	12.410,64	16.366,88
20 -- 30	184,70	187,57	188,83	341,96	372,95	4.250,43	5.526,44
30 -- 50	79,84	141,76	78,36	184,58	224,36	2.994,66	3.703,56
50 -- 100	107,91	-	144,92	388,93	-	3.311,34	3.953,10
100 ed oltre	132,20	468,16	-	187,50	247,33	12.644,19	13.679,38
TOTALE	6.464,70	9.297,31	8.930,18	9.744,38	9.015,18	70.352,89	113.804,64

Tavola 2.10 - Aziende e relativa superficie per forma di utilizzazione dei terreni, classe di superficie totale e classe di superficie agricola utilizzata (SAU) (superficie in ettari)

CLASSI DI SUPERFICIE TOTALE CLASSI DI SAU	SUPERFICIE AGRICOLA UTILIZZATA				Arboricoltura da legno	Boschi	SUPERFICIE AGRICOLA NON UTILIZZATA			Totale generale
	Seminativi	Coltivazioni legnose agrarie	Prati permanenti e pascoli	Totale aziende con SAU			Totale	Di cui destinata ad attività ricreative	Altra superficie	
AZIENDE										
CLASSI DI SUPERFICIE TOTALE										
Meno di 1 ettaro	4.180	10.422	117	11.128	68	1.289	2.661	6	6.403	11.183
1 -- 2	4.438	7.670	207	8.064	100	2.077	3.218	12	5.434	8.097
2 -- 3	3.351	4.865	159	5.084	89	1.858	2.229	5	3.781	5.096
3 -- 5	4.199	5.417	232	5.685	114	2.426	2.571	11	4.496	5.688
5 -- 10	4.035	4.546	235	4.805	120	2.321	2.264	6	4.097	4.812
10 -- 20	1.420	1.422	141	1.563	38	767	723	5	1.358	1.566
20 -- 30	257	236	37	278	8	143	134	2	253	281
30 -- 50	121	98	30	130	4	77	75	2	113	131
50 -- 100	67	55	20	75	4	48	36	4	64	79
100 ed oltre	22	13	39	56	1	46	36	7	45	59
TOTALE	22.090	34.744	1.217	36.868	546	11.052	13.947	60	26.044	36.992
CLASSI DI SAU										
Senza superficie	-	-	-	-	13	113	89	3	39	124
Meno di 1 ettaro	6.398	14.310	219	15.272	153	3.242	6.005	18	9.228	15.272
1 -- 2	4.556	7.154	266	7.546	101	2.236	2.747	8	5.179	7.546
2 -- 3	3.004	4.073	155	4.231	90	1.489	1.484	6	3.286	4.231
3 -- 5	3.492	4.320	194	4.504	82	1.736	1.592	7	3.689	4.504
5 -- 10	3.134	3.469	176	3.661	73	1.489	1.366	3	3.176	3.661
10 -- 20	1.127	1.100	101	1.222	24	523	461	5	1.079	1.222
20 -- 30	213	189	36	228	3	108	103	3	200	228
30 -- 50	91	73	26	101	3	52	50	1	87	101
50 -- 100	56	45	20	63	3	37	28	3	49	63
100 ed oltre	19	11	24	40	1	27	22	3	32	40
TOTALE	22.090	34.744	1.217	36.868	546	11.052	13.947	60	26.044	36.992
SUPERFICIE INVESTITA										
CLASSI DI SUPERFICIE TOTALE										
Meno di 1 ettaro	767,20	3.864,66	22,98	4.654,84	12,81	206,24	594,58	0,99	358,44	5.826,91
1 -- 2	2.082,89	6.659,71	124,56	8.867,16	28,50	544,00	1.654,17	3,46	442,28	11.536,11
2 -- 3	2.801,63	6.507,02	127,12	9.435,77	31,12	698,58	1.817,03	3,55	351,69	12.334,19
3 -- 5	6.225,48	10.754,30	177,17	17.156,95	47,68	1.250,54	2.786,00	12,06	520,65	21.761,82
5 -- 10	12.718,48	14.021,38	347,57	27.087,43	102,81	1.729,14	3.224,29	2,56	637,52	32.781,19
10 -- 20	11.359,32	6.309,11	440,79	18.109,22	40,56	943,59	1.343,93	6,51	323,72	20.761,02
20 -- 30	4.330,56	1.357,58	264,38	5.952,52	34,77	329,25	335,97	5,27	86,41	6.738,92
30 -- 50	3.079,69	796,36	305,21	4.181,26	5,33	306,85	285,97	2,80	73,51	4.852,92
50 -- 100	3.063,43	715,59	353,76	4.132,78	73,80	514,50	279,11	13,80	93,24	5.093,43
100 ed oltre	3.002,20	694,83	10.529,68	14.226,71	1,00	13.015,63	1.761,13	85,02	1.786,42	30.790,89
TOTALE	49.430,88	51.680,54	12.693,22	113.804,64	378,38	19.538,32	14.082,18	136,02	4.673,88	152.477,40
CLASSI DI SAU										
Senza superficie	-	-	-	-	12,76	901,78	273,28	14,00	58,25	1.246,07
Meno di 1 ettaro	1.283,92	5.793,72	50,84	7.128,48	63,73	1.270,94	4.831,52	11,73	592,28	13.886,95
1 -- 2	2.844,63	7.678,26	174,50	10.697,39	41,66	991,54	2.388,79	1,80	475,07	14.594,45
2 -- 3	3.440,76	6.725,27	146,82	10.312,85	40,73	723,90	1.304,13	5,32	340,07	12.721,68
3 -- 5	6.686,18	10.453,08	208,01	17.347,27	41,66	1.258,68	1.423,26	3,67	496,16	20.567,03
5 -- 10	12.217,98	12.531,34	339,97	25.089,29	122,08	1.194,95	1.251,72	3,12	529,07	28.187,11
10 -- 20	10.575,01	5.347,19	444,68	16.366,88	27,18	986,78	610,12	13,29	257,45	18.248,41
20 -- 30	4.079,73	1.145,28	301,43	5.526,44	3,38	397,68	221,95	3,66	95,51	6.244,96
30 -- 50	2.623,03	686,76	393,77	3.703,56	5,13	1.216,86	215,95	5,50	61,53	5.203,03
50 -- 100	2.761,72	632,69	558,69	3.953,10	19,07	950,05	362,48	3,88	141,82	5.426,52
100 ed oltre	2.917,92	686,95	10.074,51	13.679,38	1,00	9.645,16	1.198,98	70,05	1.626,67	26.151,19
TOTALE	49.430,88	51.680,54	12.693,22	113.804,64	378,38	19.538,32	14.082,18	136,02	4.673,88	152.477,40

Tavola 2.11 - Aziende con seminativi e relativa superficie investita per classe di superficie agricola utilizzata (SAU) e principali coltivazioni praticate (superficie in ettari) - TOTALE

COLTIVAZIONI	CLASSI DI SUPERFICIE AGRICOLA UTILIZZATA								Totale
	Meno di 1	1 -- 2	2 -- 5	5 -- 10	10 -- 20	20 -- 50	50 -- 100	100 ed oltre	
AZIENDE									
SEMINATIVI	3.487	3.489	5.609	2.894	1.099	300	55	19	16.952
Cereali	1.161	1.875	3.936	2.430	1.016	283	53	18	10.772
Frumento tenero e spelta	282	452	963	552	172	36	5	-	2.462
Frumento duro	584	1.111	2.648	1.902	884	263	44	18	7.454
Segale	2	6	11	16	7	3	1	-	46
Orzo	173	386	1.042	845	409	133	26	5	3.019
Avena	81	223	642	686	387	135	23	3	2.180
Granoturco	203	230	489	333	117	32	8	1	1.413
Riso	-	-	-	-	-	-	-	-	-
Sorgo	-	1	6	9	7	1	3	1	28
Altri cereali	4	6	20	33	24	5	6	1	99
Legumi secchi	277	165	349	302	173	72	14	4	1.356
Patata	571	198	219	102	40	12	4	-	1.146
Barbabietola da zucchero	3	5	24	37	30	14	2	2	117
Piante sarchiate da foraggio	1	2	2	2	3	1	-	-	11
Piante industriali	28	48	200	161	98	33	10	3	581
Tabacco	20	40	175	134	60	17	-	-	446
Luppolo	-	1	-	1	-	-	-	-	2
Cotone	1	-	-	-	2	-	-	-	3
Lino	-	-	-	-	-	-	-	-	-
Canapa	-	-	-	-	-	1	-	-	1
Piante da semi oleosi	5	5	22	21	36	14	10	3	116
Colza e ravizzone	-	-	1	-	-	1	-	-	2
Girasole	5	5	19	21	30	13	10	3	106
Soia	-	-	2	-	5	1	1	-	9
Altre piante da semi oleosi	-	-	-	-	1	-	-	-	1
Piante aromatiche, medicinali e da condimento	2	2	2	6	1	-	-	-	13
Altre piante industriali	1	-	1	-	-	1	-	-	3
Ortive	555	517	980	555	179	45	7	1	2.839
In piena aria	544	506	964	549	177	45	7	1	2.793
In coltivazioni di pieno campo	505	460	881	508	167	44	7	1	2.573
Pomodoro da mensa	246	201	297	135	38	5	1	-	923
Pomodoro da industria	25	19	79	80	22	6	-	-	231
Altre ortive	396	385	699	387	134	36	7	1	2.045
In orti stabili o industriali	51	59	113	60	14	1	-	-	298
Pomodoro da mensa	14	20	43	17	6	-	-	-	100
Altre ortive	46	55	103	56	12	1	-	-	273
Protette	41	55	79	27	7	-	-	-	209
In serra	39	52	78	27	7	-	-	-	203
Pomodoro da mensa	29	39	54	17	5	-	-	-	144
Altre ortive	22	32	47	20	4	-	-	-	125
In tunnel, campane, ecc.	2	6	2	1	2	-	-	-	13
Flori e piante ornamentali	21	15	21	9	1	-	-	-	67
In piena aria	10	6	7	5	1	-	-	-	29
Protetti	16	11	17	8	-	-	-	-	52
In serra	15	11	17	8	-	-	-	-	51
In tunnel, campane, ecc.	1	2	1	-	-	-	-	-	4
Piantine	7	8	7	6	4	1	-	-	33
Orticole	3	6	5	2	2	-	-	-	18
Floricole ed ornamentali	3	3	1	1	1	-	-	-	9
Altre piantine	1	1	2	3	1	1	-	-	9
Foraggiere avvicendate	418	717	1.638	1.167	579	188	34	7	4.748
Prati avvicendati	332	570	1.308	881	405	130	27	5	3.658
Erba medica	264	435	1.015	714	300	85	21	1	2.835
Altri prati avvicendati	68	151	371	286	173	67	17	5	1.138
Erbai	87	171	423	408	250	86	14	4	1.443
Granoturco in erba	4	10	21	10	1	2	5	-	53
Granoturco a maturazione cerosa	6	16	17	18	2	-	1	1	61
Altri erbai monofiti di cereali	3	2	20	21	9	5	2	1	63
Altri erbai	74	144	372	365	239	79	9	2	1.284
Sementi	-	2	10	4	6	3	1	-	26
Terreni a riposo	1.216	1.085	1.456	647	196	69	27	13	4.709

Tavola 2.11 segue - Aziende con seminativi e relativa superficie investita per classe di superficie agricola utilizzata (SAU) e principali coltivazioni praticate (superficie in ettari) - MONTAGNA

	CLASSI DI SUPERFICIE AGRICOLA UTILIZZATA								
COLTIVAZIONI	Meno di 1	1 -- 2	2 -- 5	5 -- 10	10 -- 20	20 -- 50	50 -- 100	100 ed oltre	Totale
AZIENDE									
SEMINATIVI	631	376	443	234	139	63	13	6	1.905
Cereali	266	269	363	203	134	60	12	6	1.313
Frumento tenero e spelta	59	57	85	54	30	11	1	-	297
Frumento duro	139	189	300	170	116	56	11	6	987
Segale	-	-	-	-	1	1	-	-	2
Orzo	52	87	167	110	78	46	8	1	549
Avena	39	89	147	99	53	32	6	-	465
Granoturco	54	53	104	49	30	8	3	-	301
Riso	-	-	-	-	-	-	-	-	-
Sorgo	-	-	-	-	-	-	-	-	-
Altri cereali	-	-	3	2	5	-	2	1	13
Legumi secchi	151	56	68	19	18	9	4	2	327
Patata	347	111	131	66	31	8	4	-	698
Barbabietola da zucchero	2	1	3	2	2	-	-	-	10
Piante sarchiate da foraggio	1	1	1	1	1	1	-	-	6
Piante industriali	1	-	1	-	2	-	-	-	4
Tabacco	-	-	-	-	-	-	-	-	-
Luppolo	-	-	-	-	-	-	-	-	-
Cotone	1	-	-	-	1	-	-	-	2
Lino	-	-	-	-	-	-	-	-	-
Canapa	-	-	-	-	-	-	-	-	-
Piante da semi oleosi	-	-	1	-	1	-	-	-	2
Colza e ravizzone	-	-	1	-	-	-	-	-	1
Girasole	-	-	-	-	-	-	-	-	-
Soia	-	-	-	-	-	-	-	-	-
Altre piante da semi oleosi	-	-	-	-	1	-	-	-	1
Piante aromatiche, medicinali e da condimento	-	-	-	-	-	-	-	-	-
Altre piante industriali	-	-	-	-	-	-	-	-	-
Ortive	9	10	25	14	9	6	-	-	73
In piena aria	9	10	25	14	9	6	-	-	73
In coltivazioni di pieno campo	8	10	25	14	9	6	-	-	72
Pomodoro da mensa	2	4	7	1	-	-	-	-	14
Pomodoro da industria	-	-	-	-	-	-	-	-	-
Altre ortive	6	7	18	13	9	6	-	-	59
In orti stabili o industriali	1	1	-	-	-	-	-	-	2
Pomodoro da mensa	1	-	-	-	-	-	-	-	1
Altre ortive	-	1	-	-	-	-	-	-	1
Protette	-	-	-	-	-	-	-	-	-
In serra	-	-	-	-	-	-	-	-	-
Pomodoro da mensa	-	-	-	-	-	-	-	-	-
Altre ortive	-	-	-	-	-	-	-	-	-
In tunnel, campane, ecc.	-	-	-	-	-	-	-	-	-
Flori e piante ornamentali	-	-	-	-	-	-	-	-	-
In piena aria	-	-	-	-	-	-	-	-	-
Protetti	-	-	-	-	-	-	-	-	-
In serra	-	-	-	-	-	-	-	-	-
In tunnel, campane, ecc.	-	-	-	-	-	-	-	-	-
Piantine	-	-	-	-	-	-	-	-	-
Orticole	-	-	-	-	-	-	-	-	-
Floricole ed ornamentali	-	-	-	-	-	-	-	-	-
Altre piantine	-	-	-	-	-	-	-	-	-
Foraggiere avvicendate	59	131	246	172	108	55	11	5	787
Prati avvicendati	48	101	213	151	103	53	11	3	683
Erba medica	18	33	72	60	50	30	7	-	270
Altri prati avvicendati	30	73	159	110	71	33	9	3	488
Erbai	11	34	42	27	15	11	3	3	146
Granoturco in erba	-	-	1	1	1	2	3	-	8
Granoturco a maturazione cerosa	-	1	3	2	1	-	-	1	8
Altri erbai monofiti di cereali	-	-	-	-	-	2	-	-	2
Altri erbai	11	33	38	24	13	7	-	2	128
Sementi	-	1	1	-	-	-	-	-	2
Terreni a riposo	141	122	160	61	23	9	3	6	525

Tavola 2.11 segue - Aziende con seminativi e relativa superficie investita per classe di superficie agricola utilizzata (SAU) e principali coltivazioni praticate (superficie in ettari) - COLLINA

COLTIVAZIONI	CLASSI DI SUPERFICIE AGRICOLA UTILIZZATA								Totale
	Meno di 1	1 -- 2	2 -- 5	5 -- 10	10 -- 20	20 -- 50	50 -- 100	100 ed oltre	
AZIENDE									
SEMINATIVI	2.856	3.113	5.166	2.660	960	237	42	13	15.047
Cereali	895	1.606	3.573	2.227	882	223	41	12	9.459
Frumento tenero e spelta	223	395	878	498	142	25	4	-	2.165
Frumento duro	445	922	2.348	1.732	768	207	33	12	6.467
Segale	2	6	11	16	6	2	1	-	44
Orzo	121	299	875	735	331	87	18	4	2.470
Avena	42	134	495	587	334	103	17	3	1.715
Granoturco	149	177	385	284	87	24	5	1	1.112
Riso	-	-	-	-	-	-	-	-	-
Sorgo	-	1	6	9	7	1	3	1	28
Altri cereali	4	6	17	31	19	5	4	-	86
Legumi secchi	126	109	281	283	155	63	10	2	1.029
Patata	224	87	88	36	9	4	-	-	448
Barbabietola da zucchero	1	4	21	35	28	14	2	2	107
Piante sarchiate da foraggio	-	1	1	1	2	-	-	-	5
Piante industriali	27	48	199	161	96	33	10	3	577
Tabacco	20	40	175	134	60	17	-	-	446
Luppolo	-	1	-	1	-	-	-	-	2
Cotone	-	-	-	-	1	-	-	-	1
Lino	-	-	-	-	-	-	-	-	-
Canapa	-	-	-	-	-	1	-	-	1
Piante da semi oleosi	5	5	21	21	35	14	10	3	114
Colza e ravizzone	-	-	-	-	-	1	-	-	1
Girasole	5	5	19	21	30	13	10	3	106
Soia	-	-	2	-	5	1	1	-	9
Altre piante da semi oleosi	-	-	-	-	-	-	-	-	-
Piante aromatiche, medicinali e da condimento	2	2	2	6	1	-	-	-	13
Altre piante industriali	1	-	1	-	-	1	-	-	3
Ortive	546	507	955	541	170	39	7	1	2.766
In piena aria	535	496	939	535	168	39	7	1	2.720
In coltivazioni di pieno campo	497	450	856	494	158	38	7	1	2.501
Pomodoro da mensa	244	197	290	134	38	5	1	-	909
Pomodoro da industria	25	19	79	80	22	6	-	-	231
Altre ortive	390	378	681	374	125	30	7	1	1.986
In orti stabili o industriali	50	58	113	60	14	1	-	-	296
Pomodoro da mensa	13	20	43	17	6	-	-	-	99
Altre ortive	46	54	103	56	12	1	-	-	272
Protette	41	55	79	27	7	-	-	-	209
In serra	39	52	78	27	7	-	-	-	203
Pomodoro da mensa	29	39	54	17	5	-	-	-	144
Altre ortive	22	32	47	20	4	-	-	-	125
In tunnel, campane, ecc.	2	6	2	1	2	-	-	-	13
Flori e piante ornamentali	21	15	21	9	1	-	-	-	67
In piena aria	10	6	7	5	1	-	-	-	29
Protetti	16	11	17	8	-	-	-	-	52
In serra	15	11	17	8	-	-	-	-	51
In tunnel, campane, ecc.	1	2	1	-	-	-	-	-	4
Piantine	7	8	7	6	4	1	-	-	33
Orticole	3	6	5	2	2	-	-	-	18
Floricole ed ornamentali	3	3	1	1	1	-	-	-	9
Altre piantine	1	1	2	3	1	1	-	-	9
Foraggiere avvicendate	359	586	1.392	995	471	133	23	2	3.961
Prati avvicendati	284	469	1.095	730	302	77	16	2	2.975
Erba medica	246	402	943	654	250	55	14	1	2.565
Altri prati avvicendati	38	78	212	176	102	34	8	2	650
Erbai	76	137	381	381	235	75	11	1	1.297
Granoturco in erba	4	10	20	9	-	-	2	-	45
Granoturco a maturazione cerosa	6	15	14	16	1	-	1	-	53
Altri erbai monofiti di cereali	3	2	20	21	9	3	2	1	61
Altri erbai	63	111	334	341	226	72	9	-	1.156
Sementi	-	1	9	4	6	3	1	-	24
Terreni a riposo	1.075	963	1.296	586	173	60	24	7	4.184

Tavola 2.11 segue - Aziende con seminativi e relativa superficie investita per classe di superficie agricola utilizzata (SAU) e principali coltivazioni praticate (superficie in ettari) - TOTALE

	CLASSI DI SUPERFICIE AGRICOLA UTILIZZATA								
COLTIVAZIONI	Meno di 1	1 -- 2	2 -- 5	5 -- 10	10 -- 20	20 -- 50	50 -- 100	100 ed oltre	Totale
	SUPERFICIE INVESTITA								
SEMINATIVI	1.044,29	2.666,37	9.836,92	12.062,19	10.522,02	6.690,00	2.758,97	2.917,84	48.498,60
Cereali	407,55	1.377,07	5.865,10	7.831,74	6.889,98	4.182,38	1.546,22	1.924,56	30.024,60
Frumento tenero e spelta	87,50	253,16	839,86	715,13	347,27	77,04	52,00	-	2.371,96
Frumento duro	221,88	825,46	3.771,67	5.314,60	4.944,55	3.224,07	1.095,14	1.794,76	21.192,13
Segale	0,30	1,61	6,54	12,55	7,44	17,79	1,00	-	47,23
Orzo	45,42	150,68	646,91	809,46	715,95	392,97	171,68	47,34	2.980,41
Avena	21,26	84,92	405,45	759,77	741,38	408,01	131,14	39,40	2.591,33
Granoturco	29,43	58,37	180,76	178,54	78,71	50,59	14,27	22,00	612,67
Riso	-	-	-	-	-	-	-	-	-
Sorgo	-	0,30	2,74	12,32	9,38	2,00	25,53	4,00	56,27
Altri cereali	1,76	2,57	11,17	29,37	45,30	9,91	55,46	17,06	172,60
Legumi secchi	22,80	37,86	168,43	299,22	339,18	175,41	77,92	95,80	1.216,62
Patata	35,19	22,27	33,61	25,17	9,95	6,27	2,35	-	134,81
Barbabietola da zucchero	0,56	2,11	16,61	58,85	82,66	91,93	29,09	97,19	379,00
Piante sarchiate da foraggio	0,08	0,18	0,60	0,40	0,53	0,18	-	-	1,97
Piante industriali	9,07	23,48	143,33	149,27	211,45	165,17	206,71	58,28	966,76
Tabacco	6,19	17,40	106,32	102,21	83,34	60,75	-	-	376,21
Luppolo	-	0,64	-	1,00	-	-	-	-	1,64
Cotone	0,20	-	-	-	13,10	-	-	-	13,30
Lino	-	-	-	-	-	-	-	-	-
Canapa	-	-	-	-	-	8,21	-	-	8,21
Piante da semi oleosi	2,36	5,17	35,91	45,29	114,61	90,47	206,71	58,28	558,80
Colza e ravizzone	-	-	4,82	-	-	8,70	-	-	13,52
Girasole	2,36	5,17	30,09	45,29	100,02	81,27	183,71	58,28	506,19
Soia	-	-	1,00	-	11,21	0,50	23,00	-	35,71
Altre piante da semi oleosi	-	-	-	-	3,38	-	-	-	3,38
Piante aromatiche, medicinali e da condimento	0,12	0,27	0,40	0,77	0,40	-	-	-	1,96
Altre piante industriali	0,20	-	0,70	-	-	5,74	-	-	6,64
Ortive	80,40	135,39	363,84	292,66	126,30	68,13	1,36	3,00	1.071,08
In piena aria	75,62	126,64	347,31	283,84	124,12	68,13	1,36	3,00	1.030,02
In coltivazioni di pieno campo	66,79	102,09	281,05	235,27	113,83	67,40	1,36	3,00	870,79
Pomodoro da mensa	20,84	27,53	83,32	58,36	17,90	2,57	0,50	-	211,02
Pomodoro da industria	3,82	3,80	34,54	56,14	22,19	29,90	-	-	150,39
Altre ortive	42,13	70,76	163,19	120,77	73,74	34,93	0,86	3,00	509,38
In orti stabili o industriali	8,83	24,55	66,26	48,57	10,29	0,73	-	-	159,23
Pomodoro da mensa	1,66	4,56	17,04	6,91	1,68	-	-	-	31,85
Altre ortive	7,17	19,99	49,22	41,66	8,61	0,73	-	-	127,38
Protette	4,78	8,75	16,53	8,82	2,18	-	-	-	41,06
In serra	4,66	7,90	16,27	8,32	1,68	-	-	-	38,83
Pomodoro da mensa	2,87	4,42	7,45	2,02	0,85	-	-	-	17,61
Altre ortive	1,79	3,48	8,82	6,30	0,83	-	-	-	21,22
In tunnel, campane, ecc.	0,12	0,85	0,26	0,50	0,50	-	-	-	2,23
Fiori e piante ornamentali	3,02	3,97	8,26	9,08	10,00	-	-	-	34,33
In piena aria	0,86	0,74	2,12	6,58	10,00	-	-	-	20,30
Protetti	2,16	3,23	6,14	2,50	-	-	-	-	14,03
In serra	2,06	3,12	5,04	2,50	-	-	-	-	12,72
In tunnel, campane, ecc.	0,10	0,11	1,10	-	-	-	-	-	1,31
Piantine	0,87	2,60	2,54	6,23	6,20	3,00	-	-	21,44
Orticole	0,19	1,98	0,79	1,10	5,71	-	-	-	9,77
Floricole ed ornamentali	0,63	0,52	0,15	0,15	0,19	-	-	-	1,64
Altre piantine	0,05	0,10	1,60	4,98	0,30	3,00	-	-	10,03
Foraggiere avvicendate	120,90	383,87	1.648,32	2.315,21	2.265,70	1.623,66	642,30	391,76	9.391,72
Prati avvicendati	93,16	293,88	1.270,18	1.701,96	1.586,75	1.119,45	469,73	333,03	6.868,14
Erba medica	72,29	213,61	885,74	1.131,80	927,13	545,74	235,25	24,10	4.035,66
Altri prati avvicendati	20,87	80,27	384,44	570,16	659,62	573,71	234,48	308,93	2.832,48
Erbai	27,74	89,99	378,14	613,25	678,95	504,21	172,57	58,73	2.523,58
Granoturco in erba	0,54	2,94	8,38	9,11	0,20	4,34	21,61	-	47,12
Granoturco a maturazione cerosa	0,99	3,45	6,52	12,39	1,50	-	4,00	7,37	36,22
Altri erbai monofiti di cereali	0,80	0,50	16,23	31,73	16,87	33,07	8,75	6,82	114,77
Altri erbai	25,41	83,10	347,01	560,02	660,38	466,80	138,21	44,54	2.325,47
Sementi	-	1,41	9,41	8,40	28,77	13,45	23,32	-	84,76
Terreni a riposo	363,85	676,16	1.576,87	1.065,96	551,30	360,42	229,70	347,25	5.171,51

Tavola 2.11 segue - Aziende con seminativi e relativa superficie investita per classe di superficie agricola utilizzata (SAU) e principali coltivazioni praticate (superficie in ettari) - MONTAGNA

COLTIVAZIONI	CLASSI DI SUPERFICIE AGRICOLA UTILIZZATA								Totale
	Meno di 1	1 -- 2	2 -- 5	5 -- 10	10 -- 20	20 -- 50	50 -- 100	100 ed oltre	
	SUPERFICIE INVESTITA								
SEMINATIVI	179,36	384,97	1.189,37	1.371,23	1.577,02	1.475,26	590,10	1.098,00	7.865,31
Cereali	78,54	190,83	575,59	672,34	864,88	797,24	305,62	590,31	4.075,35
Frumento tenero e spelta	13,62	20,16	39,62	49,62	51,28	10,99	3,00	-	188,29
Frumento duro	42,27	109,51	366,51	444,81	604,69	561,66	205,79	566,25	2.901,49
Segale	-	-	-	-	1,50	2,50	-	-	4,00
Orzo	9,69	27,04	76,17	84,85	119,98	146,19	41,77	7,00	512,69
Avena	6,63	24,53	69,22	77,68	67,34	66,08	26,94	-	338,42
Granoturco	6,33	9,59	23,02	14,74	14,89	9,82	3,50	-	81,89
Riso	-	-	-	-	-	-	-	-	-
Sorgo	-	-	-	-	-	-	-	-	-
Altri cereali	-	-	1,05	0,64	5,20	-	24,62	17,06	48,57
Legumi secchi	8,04	6,63	13,73	7,06	18,09	13,56	19,33	81,16	167,60
Patata	22,60	16,16	21,92	16,07	8,06	3,76	2,35	-	90,92
Barbabetola da zucchero	0,06	0,11	0,17	0,45	0,40	-	-	-	1,19
Piante sarchiate da foraggio	0,08	0,10	0,20	0,20	0,41	0,18	-	-	1,17
Piante industriali	0,20	-	4,82	-	16,38	-	-	-	21,40
Tabacco	-	-	-	-	-	-	-	-	-
Luppolo	-	-	-	-	-	-	-	-	-
Cotone	0,20	-	-	-	13,00	-	-	-	13,20
Lino	-	-	-	-	-	-	-	-	-
Canapa	-	-	-	-	-	-	-	-	-
Piante da semi oleosi	-	-	4,82	-	3,38	-	-	-	8,20
Colza e ravizzone	-	-	4,82	-	-	-	-	-	4,82
Girasole	-	-	-	-	-	-	-	-	-
Soia	-	-	-	-	-	-	-	-	-
Altre piante da semi oleosi	-	-	-	-	3,38	-	-	-	3,38
Piante aromatiche, medicinali e da condimento	-	-	-	-	-	-	-	-	-
Altre piante industriali	-	-	-	-	-	-	-	-	-
Ortive	0,85	0,77	5,58	2,42	10,88	0,85	-	-	21,35
In piena aria	0,85	0,77	5,58	2,42	10,88	0,85	-	-	21,35
In coltivazioni di pieno campo	0,67	0,72	5,58	2,42	10,88	0,85	-	-	21,12
Pomodoro da mensa	0,11	0,24	0,88	0,05	-	-	-	-	1,28
Pomodoro da industria	-	-	-	-	-	-	-	-	-
Altre ortive	0,56	0,48	4,70	2,37	10,88	0,85	-	-	19,84
In orti stabili o industriali	0,18	0,05	-	-	-	-	-	-	0,23
Pomodoro da mensa	0,18	-	-	-	-	-	-	-	0,18
Altre ortive	-	0,05	-	-	-	-	-	-	0,05
Protette	-	-	-	-	-	-	-	-	-
In serra	-	-	-	-	-	-	-	-	-
Pomodoro da mensa	-	-	-	-	-	-	-	-	-
Altre ortive	-	-	-	-	-	-	-	-	-
In tunnel, campane, ecc.	-	-	-	-	-	-	-	-	-
Fiori e piante ornamentali	-	-	-	-	-	-	-	-	-
In piena aria	-	-	-	-	-	-	-	-	-
Protetti	-	-	-	-	-	-	-	-	-
In serra	-	-	-	-	-	-	-	-	-
In tunnel, campane, ecc.	-	-	-	-	-	-	-	-	-
Piantine	-	-	-	-	-	-	-	-	-
Orticole	-	-	-	-	-	-	-	-	-
Floricole ed ornamentali	-	-	-	-	-	-	-	-	-
Altre piantine	-	-	-	-	-	-	-	-	-
Foraggiere avvicendate	14,98	66,02	282,96	472,84	563,84	611,08	242,83	265,76	2.520,31
Prati avvicendati	12,27	47,09	249,78	431,00	516,31	527,54	227,22	213,85	2.225,06
Erba medica	4,98	15,56	65,34	112,39	149,77	174,22	77,68	-	599,94
Altri prati avvicendati	7,29	31,53	184,44	318,61	366,54	353,32	149,54	213,85	1.625,12
Erbai	2,71	18,93	33,18	41,84	47,53	83,54	15,61	51,91	295,25
Granoturco in erba	-	-	0,50	0,25	0,20	4,34	15,61	-	20,90
Granoturco a maturazione cerosa	-	0,08	0,96	1,05	0,50	-	-	7,37	9,96
Altri erbai monofiti di cereali	-	-	-	-	-	19,32	-	-	19,32
Altri erbai	2,71	18,85	31,72	40,54	46,83	59,88	-	44,54	245,07
Sementi	-	1,01	0,30	-	-	-	-	-	1,31
Terreni a riposo	54,01	103,34	284,10	199,85	94,08	48,59	19,97	160,77	964,77

Tavola 2.11 segue - Aziende con seminativi e relativa superficie investita per classe di superficie agricola utilizzata (SAU) e principali coltivazioni praticate (superficie in ettari) - COLLINA

COLTIVAZIONI	CLASSI DI SUPERFICIE AGRICOLA UTILIZZATA								Totale
	Meno di 1	1 -- 2	2 -- 5	5 -- 10	10 -- 20	20 -- 50	50 -- 100	100 ed oltre	
	SUPERFICIE INVESTITA								
SEMINATIVI	864,93	2.281,40	8.647,55	10.690,96	8.945,00	5.214,74	2.168,87	1.819,84	40.633,29
Cereali	329,01	1.186,24	5.289,51	7.159,40	6.025,10	3.385,14	1.240,60	1.334,25	25.949,25
Frumento tenero e spelta	73,88	233,00	800,24	665,51	295,99	66,05	49,00	-	2.183,67
Frumento duro	179,61	715,95	3.405,16	4.869,79	4.339,86	2.662,41	889,35	1.228,51	18.290,64
Segale	0,30	1,61	6,54	12,55	5,94	15,29	1,00	-	43,23
Orzo	35,73	123,64	570,74	724,61	595,97	246,78	129,91	40,34	2.467,72
Avena	14,63	60,39	336,23	682,09	674,04	341,93	104,20	39,40	2.252,91
Granoturco	23,10	48,78	157,74	163,80	63,82	40,77	10,77	22,00	530,78
Riso	-	-	-	-	-	-	-	-	-
Sorgo	-	0,30	2,74	12,32	9,38	2,00	25,53	4,00	56,27
Altri cereali	1,76	2,57	10,12	28,73	40,10	9,91	30,84	-	124,03
Legumi secchi	14,76	31,23	154,70	292,16	321,09	161,85	58,59	14,64	1.049,02
Patata	12,59	6,11	11,69	9,10	1,89	2,51	-	-	43,89
Barbabietola da zucchero	0,50	2,00	16,44	58,40	82,26	91,93	29,09	97,19	377,81
Piante sarchiate da foraggio	-	0,08	0,40	0,20	0,12	-	-	-	0,80
Piante industriali	8,87	23,48	138,51	149,27	195,07	165,17	206,71	58,28	945,36
Tabacco	6,19	17,40	106,32	102,21	83,34	60,75	-	-	376,21
Luppolo	-	0,64	-	1,00	-	-	-	-	1,64
Cotone	-	-	-	-	0,10	-	-	-	0,10
Lino	-	-	-	-	-	-	-	-	-
Canapa	-	-	-	-	-	8,21	-	-	8,21
Piante da semi oleosi	2,36	5,17	31,09	45,29	111,23	90,47	206,71	58,28	550,60
Colza e ravizzone	-	-	-	-	-	8,70	-	-	8,70
Girasole	2,36	5,17	30,09	45,29	100,02	81,27	183,71	58,28	506,19
Soia	-	-	1,00	-	11,21	0,50	23,00	-	35,71
Altre piante da semi oleosi	-	-	-	-	-	-	-	-	-
Piante aromatiche, medicinali e da condimento	0,12	0,27	0,40	0,77	0,40	-	-	-	1,96
Altre piante industriali	0,20	-	0,70	-	-	5,74	-	-	6,64
Ortive	79,55	134,62	358,26	290,24	115,42	67,28	1,36	3,00	1.049,73
In piena aria	74,77	125,87	341,73	281,42	113,24	67,28	1,36	3,00	1.008,67
In coltivazioni di pieno campo	66,12	101,37	275,47	232,85	102,95	66,55	1,36	3,00	849,67
Pomodoro da mensa	20,73	27,29	82,44	58,31	17,90	2,57	0,50	-	209,74
Pomodoro da industria	3,82	3,80	34,54	56,14	22,19	29,90	-	-	150,39
Altre ortive	41,57	70,28	158,49	118,40	62,86	34,08	0,86	3,00	489,54
In orti stabili o industriali	8,65	24,50	66,26	48,57	10,29	0,73	-	-	159,00
Pomodoro da mensa	1,48	4,56	17,04	6,91	1,68	-	-	-	31,67
Altre ortive	7,17	19,94	49,22	41,66	8,61	0,73	-	-	127,33
Protette	4,78	8,75	16,53	8,82	2,18	-	-	-	41,06
In serra	4,66	7,90	16,27	8,32	1,68	-	-	-	38,83
Pomodoro da mensa	2,87	4,42	7,45	2,02	0,85	-	-	-	17,61
Altre ortive	1,79	3,48	8,82	6,30	0,83	-	-	-	21,22
In tunnel, campane, ecc.	0,12	0,85	0,26	0,50	0,50	-	-	-	2,23
Fiori e piante ornamentali	3,02	3,97	8,26	9,08	10,00	-	-	-	34,33
In piena aria	0,86	0,74	2,12	6,58	10,00	-	-	-	20,30
Protetti	2,16	3,23	6,14	2,50	-	-	-	-	14,03
In serra	2,06	3,12	5,04	2,50	-	-	-	-	12,72
In tunnel, campane, ecc.	0,10	0,11	1,10	-	-	-	-	-	1,31
Piantine	0,87	2,60	2,54	6,23	6,20	3,00	-	-	21,44
Orticole	0,19	1,98	0,79	1,10	5,71	-	-	-	9,77
Floricole ed ornamentali	0,63	0,52	0,15	0,15	0,19	-	-	-	1,64
Altre piantine	0,05	0,10	1,60	4,98	0,30	3,00	-	-	10,03
Foraggiere avvicendate	105,92	317,85	1.365,36	1.842,37	1.701,86	1.012,58	399,47	126,00	6.871,41
Prati avvicendati	80,89	246,79	1.020,40	1.270,96	1.070,44	591,91	242,51	119,18	4.643,08
Erba medica	67,31	198,05	820,40	1.019,41	777,36	371,52	157,57	24,10	3.435,72
Altri prati avvicendati	13,58	48,74	200,00	251,55	293,08	220,39	84,94	95,08	1.207,36
Erbai	25,03	71,06	344,96	571,41	631,42	420,67	156,96	6,82	2.228,33
Granoturco in erba	0,54	2,94	7,88	8,86	-	-	6,00	-	26,22
Granoturco a maturazione cerosa	0,99	3,37	5,56	11,34	1,00	-	4,00	-	26,26
Altri erbai monofiti di cereali	0,80	0,50	16,23	31,73	16,87	13,75	8,75	6,82	95,45
Altri erbai	22,70	64,25	315,29	519,48	613,55	406,92	138,21	-	2.080,40
Sementi	-	0,40	9,11	8,40	28,77	13,45	23,32	-	83,45
Terreni a riposo	309,84	572,82	1.292,77	866,11	457,22	311,83	209,73	186,48	4.206,80

Tavola 2.12 - Aziende con coltivazioni legnose agrarie e relativa superficie investita per le principali coltivazioni praticate e per classe di superficie agricola utilizzata (SAU) (superficie in ettari)

CLASSI DI SUPERFICIE AGRICOLA UTILIZZATA									
COLTIVAZIONI	Meno di 1	1 -- 2	2 -- 5	5 -- 10	10 -- 20	20 -- 50	50 -- 100	100 ed oltre	Totale
AZIENDE									
COLTIVAZIONI LEGNOSE AGRARIE	14.310	7.154	8.393	3.469	1.100	262	45	11	34.744
Vite	5.069	4.535	6.422	2.865	866	197	35	8	19.997
Olivo per la produzione di olive	13.048	6.564	3.281	1.042	246	42	11	32.057	
Da tavola	217	144	200	131	39	11	4	-	746
Per olio	12.878	6.488	7.721	3.225	1.028	236	39	11	31.626
Agrumi	128	66	53	16	7	2	-	-	272
Arancio	92	52	36	10	6	2	-	-	198
Mandarino	35	17	16	8	3	-	-	-	79
Clementina e suoi ibridi	4	4	3	-	2	-	-	-	13
Limone	16	14	5	2	2	-	-	-	39
Altri agrumi	3	5	4	-	-	-	-	-	12
Fruttiferi	1.463	1.246	1.859	899	244	58	10	4	5.783
Frutta fresca di origine temperata	1.307	1.083	1.590	756	209	54	8	4	5.011
Melo	510	338	418	185	56	23	5	1	1.536
Pero	287	174	213	86	29	11	2	1	803
Pesco	573	598	905	440	128	26	4	3	2.677
Nettarina (pesca noce)	46	71	105	34	18	3	1	-	278
Albicocco	188	125	211	115	33	11	1	-	684
Altra frutta	611	475	722	359	92	28	2	2	2.291
Frutta fresca di origine sub-tropicale	55	51	135	84	29	5	1	-	360
Actinidia (kiwi)	22	38	97	69	23	4	1	-	254
Altra frutta	33	14	41	16	6	1	-	-	111
Frutta a guscio	189	209	259	142	41	11	2	1	854
Mandorlo	39	41	41	22	8	1	-	-	152
Nocciolo	19	20	30	15	1	1	-	-	86
Castagno	3	-	1	-	-	2	-	-	6
Altra frutta	144	159	203	110	33	9	2	1	661
Vivai	8	10	36	26	12	1	-	-	93
Fruttiferi	3	-	7	3	3	-	-	-	16
Piante ornamentali	4	2	5	1	2	-	-	-	14
Altri	3	8	27	22	11	1	-	-	72
SUPERFICIE INVESTITA									
COLTIVAZIONI LEGNOSE AGRARIE	5.793,72	7.678,26	17.178,35	12.531,34	5.347,19	1.832,04	632,69	686,95	51.680,54
Vite	1.343,89	3.221,20	9.756,29	8.011,70	3.383,46	1.073,13	473,37	343,92	27.606,96
Olivo per la produzione di olive	4.175,51	3.955,53	6.175,22	3.569,02	1.576,02	610,32	123,56	210,55	20.395,73
Da tavola	56,27	69,98	132,44	107,01	37,82	10,69	5,00	-	419,21
Per olio	4.119,24	3.885,55	6.042,78	3.462,01	1.538,20	599,63	118,56	210,55	19.976,52
Agrumi	16,16	11,40	17,52	4,39	2,71	2,10	-	-	54,28
Arancio	5,89	5,63	7,72	1,06	1,02	2,10	-	-	23,42
Mandarino	8,50	4,66	8,49	3,18	1,23	-	-	-	26,06
Clementina e suoi ibridi	1,19	0,27	0,18	-	0,28	-	-	-	1,92
Limone	0,41	0,64	0,53	0,15	0,18	-	-	-	1,91
Altri agrumi	0,17	0,20	0,60	-	-	-	-	-	0,97
Fruttiferi	253,72	482,34	1.191,11	917,99	342,09	145,19	35,76	132,48	3.500,68
Frutta fresca di origine temperata	216,29	413,02	1.003,74	779,14	266,15	115,73	29,26	82,48	2.905,81
Melo	28,18	31,70	59,52	44,81	19,72	19,22	4,99	10,00	218,14
Pero	12,69	12,21	30,13	12,11	4,43	1,63	1,54	10,00	84,74
Pesco	95,86	224,33	572,69	467,65	156,53	41,07	10,28	47,00	1.615,41
Nettarina (pesca noce)	10,23	28,42	65,14	38,58	19,91	5,30	1,00	-	168,58
Albicocco	12,15	16,20	50,59	44,52	12,92	14,70	0,45	-	151,53
Altra frutta	57,18	100,16	225,67	171,47	52,64	33,81	11,00	15,48	667,41
Frutta fresca di origine sub-tropicale	8,77	15,55	84,19	68,47	38,07	12,56	1,50	-	229,11
Actinidia (kiwi)	4,95	14,32	68,28	61,12	34,07	10,22	1,50	-	194,46
Altra frutta	3,82	1,23	15,91	7,35	4,00	2,34	-	-	34,65
Frutta a guscio	28,66	53,77	103,18	70,38	37,87	16,90	5,00	50,00	365,76
Mandorlo	2,55	4,25	6,47	4,77	2,72	0,06	-	-	20,82
Nocciolo	1,39	6,43	8,89	4,35	0,50	0,10	-	-	21,66
Castagno	1,01	-	0,29	-	-	2,00	-	-	3,30
Altra frutta	23,71	43,09	87,53	61,26	34,65	14,74	5,00	50,00	319,98
Vivai	1,80	3,20	26,92	24,33	40,25	1,30	-	-	97,80
Fruttiferi	0,32	-	4,46	3,97	2,40	-	-	-	11,15
Piante ornamentali	0,84	0,70	3,67	0,20	4,41	-	-	-	9,82
Altri	0,64	2,50	18,79	20,16	33,44	1,30	-	-	76,83

Tavola 2.13 - Aziende con vite e relativa superficie investita per natura della produzione, classe di superficie agricola utilizzata (SAU), forma di conduzione e zona altimetrica (superficie in ettari) - TOTALE

CLASSI DI SAU FORME DI CONDUZIONE	Totale	UVA DA VINO			Uva da tavola	Viti non innestate	Viti madri da portinnesto	Barbatelle
		Totale uva da vino	Per vini DOC e DOCG	Per altri vini				
AZIENDE								
CLASSI DI SAU								
Meno di 1 ettaro	5.069	4.949	264	4.763	396	-	-	3
1 -- 2	4.535	4.475	629	4.222	532	2	-	7
2 -- 3	3.028	3.010	723	2.823	372	2	1	10
3 -- 5	3.394	3.379	1.118	3.200	483	3	2	11
5 -- 10	2.865	2.863	1.128	2.705	356	4	4	17
10 -- 20	866	866	317	816	54	2	-	5
20 -- 30	141	141	45	133	5	1	-	1
30 -- 50	56	56	23	50	3	-	-	-
50 -- 100	35	35	16	29	-	-	-	-
100 ed oltre	8	8	5	8	-	-	-	-
TOTALE	19.997	19.782	4.268	18.749	2.201	14	7	54
FORME DI CONDUZIONE								
Conduzione diretta del coltivatore	19.767	19.555	4.172	18.555	2.175	14	7	54
Con solo manodopera familiare	18.126	17.930	3.580	17.136	2.043	10	6	48
Con manodopera familiare prevalente	1.354	1.341	488	1.171	103	3	1	5
Con manodopera extrafamiliare prevalente	287	284	104	248	29	1	-	1
Conduzione con salariati	197	194	78	167	19	-	-	-
Conduzione a colonia parziaria appoderata	32	32	18	26	7	-	-	-
Altra forma di conduzione	1	1	-	1	-	-	-	-
TOTALE	19.997	19.782	4.268	18.749	2.201	14	7	54
SUPERFICIE INVESTITA								
CLASSI DI SAU								
Meno di 1 ettaro	1.344,53	1.253,84	104,92	1.148,92	90,05	-	-	0,64
1 -- 2	3.223,65	2.983,89	428,29	2.555,60	236,88	0,43	-	2,45
2 -- 3	3.519,57	3.284,54	714,38	2.570,16	229,30	0,57	1,50	3,66
3 -- 5	6.252,01	5.853,49	1.555,09	4.298,40	387,06	1,33	3,38	6,75
5 -- 10	8.029,06	7.683,34	2.403,00	5.280,34	325,32	3,04	3,28	14,08
10 -- 20	3.391,30	3.307,69	1.159,28	2.148,41	72,77	3,00	-	7,84
20 -- 30	659,27	645,77	232,24	413,53	9,70	2,50	-	1,30
30 -- 50	415,16	411,95	249,87	162,08	3,21	-	-	-
50 -- 100	473,37	473,37	158,97	314,40	-	-	-	-
100 ed oltre	343,92	343,92	199,27	144,65	-	-	-	-
TOTALE	27.651,84	26.241,80	7.205,31	19.036,49	1.354,29	10,87	8,16	36,72
FORME DI CONDUZIONE								
Conduzione diretta del coltivatore	26.602,95	25.212,08	6.684,96	18.527,12	1.335,12	10,87	8,16	36,72
Con solo manodopera familiare	22.902,61	21.605,69	5.210,03	16.395,66	1.256,78	5,43	6,60	28,11
Con manodopera familiare prevalente	2.634,06	2.559,35	1.038,98	1.520,37	60,84	5,00	1,56	7,31
Con manodopera extrafamiliare prevalente	1.066,28	1.047,04	435,95	611,09	17,50	0,44	-	1,30
Conduzione con salariati	942,41	930,33	491,85	438,48	12,08	-	-	-
Conduzione a colonia parziaria appoderata	105,98	98,89	28,50	70,39	7,09	-	-	-
Altra forma di conduzione	0,50	0,50	-	0,50	-	-	-	-
TOTALE	27.651,84	26.241,80	7.205,31	19.036,49	1.354,29	10,87	8,16	36,72

Tavola 2.13 segue - Aziende con vite e relativa superficie investita per natura della produzione, classe di superficie agricola utilizzata (SAU), forma di conduzione e zona altimetrica (superficie in ettari) - MONTAGNA

CLASSI DI SAU FORME DI CONDUZIONE	Totale	UVA DA VINO			Uva da tavola	Viti non innestate	Viti madri da portinnesto	Barbatelle
		Totale uva da vino	Per vini DOC e DOCG	Per altri vini				
AZIENDE								
CLASSI DI SAU								
Meno di 1 ettaro	527	527	1	526	1	-	-	-
1 -- 2	228	228	-	228	2	1	-	-
2 -- 3	108	108	-	108	2	-	-	-
3 -- 5	139	139	-	139	5	-	-	-
5 -- 10	103	103	-	103	2	-	-	-
10 -- 20	36	36	-	36	-	-	-	-
20 -- 30	6	6	-	6	-	-	-	-
30 -- 50	2	2	1	1	-	-	-	-
50 -- 100	3	3	-	3	-	-	-	-
100 ed oltre	-	-	-	-	-	-	-	-
TOTALE	1.152	1.152	2	1.150	12	1	-	-
FORME DI CONDUZIONE								
Conduzione diretta del coltivatore	1.151	1.151	2	1.149	12	1	-	-
Con solo manodopera familiare	1.141	1.141	2	1.139	12	1	-	-
Con manodopera familiare prevalente	9	9	-	9	-	-	-	-
Con manodopera extrafamiliare prevalente	1	1	-	1	-	-	-	-
Conduzione con salariati	1	1	-	1	-	-	-	-
Conduzione a colonia parziaria appoderata	-	-	-	-	-	-	-	-
Altra forma di conduzione	-	-	-	-	-	-	-	-
TOTALE	1.152	1.152	2	1.150	12	1	-	-
SUPERFICIE INVESTITA								
CLASSI DI SAU								
Meno di 1 ettaro	61,21	61,18	0,13	61,05	0,03	-	-	-
1 -- 2	35,93	35,87	-	35,87	0,03	0,03	-	-
2 -- 3	16,84	16,76	-	16,76	0,08	-	-	-
3 -- 5	20,92	20,83	-	20,83	0,09	-	-	-
5 -- 10	23,47	23,40	-	23,40	0,07	-	-	-
10 -- 20	14,73	14,73	-	14,73	-	-	-	-
20 -- 30	1,38	1,38	-	1,38	-	-	-	-
30 -- 50	0,43	0,43	0,18	0,25	-	-	-	-
50 -- 100	1,15	1,15	-	1,15	-	-	-	-
100 ed oltre	-	-	-	-	-	-	-	-
TOTALE	176,06	175,73	0,31	175,42	0,30	0,03	-	-
FORME DI CONDUZIONE								
Conduzione diretta del coltivatore	176,02	175,69	0,31	175,38	0,30	0,03	-	-
Con solo manodopera familiare	171,28	170,95	0,31	170,64	0,30	0,03	-	-
Con manodopera familiare prevalente	4,47	4,47	-	4,47	-	-	-	-
Con manodopera extrafamiliare prevalente	0,27	0,27	-	0,27	-	-	-	-
Conduzione con salariati	0,04	0,04	-	0,04	-	-	-	-
Conduzione a colonia parziaria appoderata	-	-	-	-	-	-	-	-
Altra forma di conduzione	-	-	-	-	-	-	-	-
TOTALE	176,06	175,73	0,31	175,42	0,30	0,03	-	-

Tavola 2.13 segue - Aziende con vite e relativa superficie investita per natura della produzione, classe di superficie agricola utilizzata (SAU), forma di conduzione e zona altimetrica (superficie in ettari) - COLLINA

CLASSI DI SAU FORME DI CONDUZIONE	Totale	UVA DA VINO			Uva da tavola	Viti non innestate	Viti madri da portinnesto	Barbatelle
		Totale uva da vino	Per vini DOC e DOCG	Per altri vini				
AZIENDE								
CLASSI DI SAU								
Meno di 1 ettaro	4.542	4.422	263	4.237	395	-	-	3
1 -- 2	4.307	4.247	629	3.994	530	1	-	7
2 -- 3	2.920	2.902	723	2.715	370	2	1	10
3 -- 5	3.255	3.240	1.118	3.061	478	3	2	11
5 -- 10	2.762	2.760	1.128	2.602	354	4	4	17
10 -- 20	830	830	317	780	54	2	-	5
20 -- 30	135	135	45	127	5	1	-	1
30 -- 50	54	54	22	49	3	-	-	-
50 -- 100	32	32	16	26	-	-	-	-
100 ed oltre	8	8	5	8	-	-	-	-
TOTALE	18.845	18.630	4.266	17.599	2.189	13	7	54
FORME DI CONDUZIONE								
Conduzione diretta del coltivatore	18.616	18.404	4.170	17.406	2.163	13	7	54
Con solo manodopera familiare	16.985	16.789	3.578	15.997	2.031	9	6	48
Con manodopera familiare prevalente	1.345	1.332	488	1.162	103	3	1	5
Con manodopera extrafamiliare prevalente	286	283	104	247	29	1	-	1
Conduzione con salariati	196	193	78	166	19	-	-	-
Conduzione a colonia parziaria appoderata	32	32	18	26	7	-	-	-
Altra forma di conduzione	1	1	-	1	-	-	-	-
TOTALE	18.845	18.630	4.266	17.599	2.189	13	7	54
SUPERFICIE INVESTITA								
CLASSI DI SAU								
Meno di 1 ettaro	1.283,32	1.192,66	104,79	1.087,87	90,02	-	-	0,64
1 -- 2	3.187,72	2.948,02	428,29	2.519,73	236,85	0,40	-	2,45
2 -- 3	3.502,73	3.267,78	714,38	2.553,40	229,22	0,57	1,50	3,66
3 -- 5	6.231,09	5.832,66	1.555,09	4.277,57	386,97	1,33	3,38	6,75
5 -- 10	8.005,59	7.659,94	2.403,00	5.256,94	325,25	3,04	3,28	14,08
10 -- 20	3.376,57	3.292,96	1.159,28	2.133,68	72,77	3,00	-	7,84
20 -- 30	657,89	644,39	232,24	412,15	9,70	2,50	-	1,30
30 -- 50	414,73	411,52	249,69	161,83	3,21	-	-	-
50 -- 100	472,22	472,22	158,97	313,25	-	-	-	-
100 ed oltre	343,92	343,92	199,27	144,65	-	-	-	-
TOTALE	27.475,78	26.066,07	7.205,00	18.861,07	1.353,99	10,84	8,16	36,72
FORME DI CONDUZIONE								
Conduzione diretta del coltivatore	26.426,93	25.036,39	6.684,65	18.351,74	1.334,82	10,84	8,16	36,72
Con solo manodopera familiare	22.731,33	21.434,74	5.209,72	16.225,02	1.256,48	5,40	6,60	28,11
Con manodopera familiare prevalente	2.629,59	2.554,88	1.038,98	1.515,90	60,84	5,00	1,56	7,31
Con manodopera extrafamiliare prevalente	1.066,01	1.046,77	435,95	610,82	17,50	0,44	-	1,30
Conduzione con salariati	942,37	930,29	491,85	438,44	12,08	-	-	-
Conduzione a colonia parziaria appoderata	105,98	98,89	28,50	70,39	7,09	-	-	-
Altra forma di conduzione	0,50	0,50	-	0,50	-	-	-	-
TOTALE	27.475,78	26.066,07	7.205,00	18.861,07	1.353,99	10,84	8,16	36,72

Tavola 2.14 - Aziende con vite e relativa superficie investita per natura della produzione e classe di superficie investita a vite
(superficie in ettari)

CLASSI DI SUPERFICIE A VITE	Totale	UVA DA VINO			Uva da tavola	Viti non innestate	Viti madri da portinnesto	Barbatelle
		Totale uva da vino	Per vini DOC e DOCG	Per altri vini				
AZIENDE								
Meno di 0,20	4.807	4.751	135	4.937	504	1	-	4
0,20 -- 0,30	1.833	1.804	165	1.946	292	1	-	5
0,30 -- 0,50	2.134	2.084	455	2.351	418	4	2	14
0,50 -- 1	3.233	3.185	1.106	3.393	538	3	1	19
1 -- 2	3.583	3.558	1.302	3.378	362	3	4	11
2 -- 3	1.775	1.769	562	1.346	74	2	-	1
3 -- 5	1.642	1.641	359	966	9	-	-	-
5 -- 10	813	813	143	368	3	-	-	-
10 ed oltre	177	177	41	64	1	-	-	-
TOTALE	19.997	19.782	4.268	18.749	2.201	14	7	54
SUPERFICIE INVESTITA								
Meno di 0,20	486,94	518,30	16,13	502,17	49,15	0,03	-	0,45
0,20 -- 0,30	414,09	479,56	38,89	440,67	66,86	0,25	-	1,12
0,30 -- 0,50	787,48	1.045,97	176,86	869,11	156,62	1,49	0,82	4,86
0,50 -- 1	2.205,65	3.074,90	765,86	2.309,04	366,78	1,60	0,71	11,88
1 -- 2	4.959,14	6.418,47	1.778,59	4.639,88	475,71	3,00	6,63	15,76
2 -- 3	4.257,12	4.534,88	1.329,07	3.205,81	174,02	4,50	-	2,65
3 -- 5	6.200,27	4.891,73	1.323,25	3.568,48	31,11	-	-	-
5 -- 10	5.330,78	3.327,11	954,10	2.373,01	19,04	-	-	-
10 ed oltre	3.010,37	1.950,88	822,56	1.128,32	15,00	-	-	-
TOTALE	27.651,84	26.241,80	7.205,31	19.036,49	1.354,29	10,87	8,16	36,72

Tavola 2.15 - Aziende con vite e relativa superficie investita per classe di superficie investita a vite, classe di superficie agricola utilizzata (SAU) e forma di conduzione (superficie in ettari)

CLASSI DI SAU		CLASSI DI SUPERFICIE INVESTITA A VITE									Totale
FORME DI CONDUZIONE	Meno di 0,20	0,20 -- 0,30	0,30 -- 0,50	0,50 -- 1	1 -- 2	2 -- 3	3 -- 5	5 -- 10	10 ed oltre		
AZIENDE											
CLASSI DI SAU											
Meno di 1 ettaro	2.435	764	956	914	-	-	-	-	-	5.069	
1 -- 2	940	387	488	1.195	1.525	-	-	-	-	4.535	
2 -- 3	470	217	236	432	982	691	-	-	-	3.028	
3 -- 5	469	189	205	322	606	700	903	-	-	3.394	
5 -- 10	347	177	169	249	357	314	626	626	-	2.865	
10 -- 20	116	78	60	95	87	53	94	166	117	866	
20 -- 30	21	14	10	17	15	9	13	18	24	141	
30 -- 50	6	2	7	6	7	5	3	3	17	56	
50 -- 100	3	4	3	3	4	3	2	-	13	35	
100 ed oltre	-	1	-	-	-	-	1	-	6	8	
TOTALE	4.807	1.833	2.134	3.233	3.583	1.775	1.642	813	177	19.997	
FORME DI CONDUZIONE											
Conduzione diretta del coltivatore	4.789	1.824	2.115	3.194	3.531	1.755	1.616	793	150	19.767	
Con solo manodopera familiare	4.585	1.717	1.918	2.907	3.211	1.600	1.441	655	92	18.126	
Con manodopera familiare prevalente	189	94	169	243	250	122	141	113	33	1.354	
Con manodopera extrafamiliare prevalente	15	13	28	44	70	33	34	25	25	287	
Conduzione con salariati	18	8	17	34	46	17	16	15	26	197	
Conduzione a colonia parziaria appoderata	-	1	2	4	6	3	10	5	1	32	
Altra forma di conduzione	-	-	-	1	-	-	-	-	-	1	
TOTALE	4.807	1.833	2.134	3.233	3.583	1.775	1.642	813	177	19.997	
SUPERFICIE INVESTITA											
CLASSI DI SAU											
Meno di 1 ettaro	231,84	172,74	352,93	587,02	-	-	-	-	-	1.344,53	
1 -- 2	96,91	88,50	182,19	857,46	1.998,59	-	-	-	-	3.223,65	
2 -- 3	49,87	48,64	87,26	295,27	1.447,82	1.590,71	-	-	-	3.519,57	
3 -- 5	52,10	43,43	74,37	219,58	865,26	1.741,95	3.255,32	-	-	6.252,01	
5 -- 10	38,75	38,83	62,15	168,45	496,28	762,02	2.513,58	3.949,00	-	8.029,06	
10 -- 20	13,46	17,06	21,23	61,85	117,05	124,83	364,05	1.231,21	1.440,56	3.391,30	
20 -- 30	2,81	3,39	3,79	10,30	19,01	20,47	46,91	132,57	420,02	659,27	
30 -- 50	0,89	0,50	2,47	3,80	9,41	10,84	10,03	18,00	359,22	415,16	
50 -- 100	0,31	0,80	1,09	1,92	5,72	6,30	6,80	-	450,43	473,37	
100 ed oltre	-	0,20	-	-	-	-	3,58	-	340,14	343,92	
TOTALE	486,94	414,09	787,48	2.205,65	4.959,14	4.257,12	6.200,27	5.330,78	3.010,37	27.651,84	
FORME DI CONDUZIONE											
Conduzione diretta del coltivatore	485,12	412,13	780,28	2.180,32	4.888,59	4.210,85	6.101,10	5.191,16	2.353,40	26.602,95	
Con solo manodopera familiare	463,74	387,66	707,60	1.985,39	4.448,93	3.842,25	5.441,91	4.235,13	1.390,00	22.902,61	
Con manodopera familiare prevalente	19,79	21,41	62,49	165,17	341,58	288,69	531,22	782,49	421,22	2.634,06	
Con manodopera extrafamiliare prevalente	1,59	3,06	10,19	29,76	98,08	79,91	127,97	173,54	542,18	1.066,28	
Conduzione con salariati	1,82	1,71	6,41	22,25	61,96	39,18	60,41	102,70	645,97	942,41	
Conduzione a colonia parziaria appoderata	-	0,25	0,79	2,58	8,59	7,09	38,76	36,92	11,00	105,98	
Altra forma di conduzione	-	-	-	0,50	-	-	-	-	-	0,50	
TOTALE	486,94	414,09	787,48	2.205,65	4.959,14	4.257,12	6.200,27	5.330,78	3.010,37	27.651,84	

Tavola 2.16 - Aziende con vite e relativa superficie investita per natura della produzione, età delle viti e tipo di vitigno
(superficie in ettari) - **AZIENDE**

NATURA DELLE PRODUZIONI VITIGNI	ETÀ DELLE VITI (anni)						Totale
	Meno di 3	3 -- 6	6 -- 10	10 -- 20	20 -- 30	30 ed oltre	
UVA DA VINO	2.308	1.937	2.674	8.783	8.940	4.663	19.782
2501999 per vini DOC e DOCG	386	413	433	1.786	2.144	766	4.268
2501001 ABBUOTO	-	1	-	3	1	1	4
2501266 AGLIANICO DEL VULTURE N.	-	-	-	-	1	-	1
2501004 ALBANA B.	-	-	-	1	-	-	1
2501010 ALICANTE N.	-	-	-	-	1	-	1
2501014 ARNEIS B.	-	-	-	-	1	-	1
2501015 ARVESINIADU B.	1	1	1	-	2	1	4
2501016 ASPRINIO BIANCO B.	-	-	-	-	1	-	1
2501032 BOMBINO BIANCO B.	-	-	-	1	-	1	2
2501033 BOMBINO NERO N.	-	-	-	-	1	-	1
2501042 CABERNET FRANC N.	1	-	-	-	-	-	1
2501043 CABERNET SAUVIGNON N.	-	-	-	1	-	-	1
2501044 CADDIU N.	-	-	-	4	1	1	5
2501048 CANAILOLO BIANCO B.	-	-	-	-	-	1	1
2501050 CANINA NERA N.	4	2	4	16	33	18	59
2501051 CANNONAO N.	-	-	-	-	-	1	1
2501298 CHARDONNAY B.	5	3	3	15	9	3	33
2501064 COCCOCCIOLA B.	1	1	3	6	-	1	9
2501338 ERVI N.	-	-	-	-	-	1	1
2501321 FORGIARIN N.	-	-	-	-	1	-	1
2501352 GRANOIR N.	-	-	-	2	2	-	4
2501099 GRECO NERO N.	-	-	-	-	1	-	1
2501100 GRIGNOLINO N.	-	1	1	-	1	1	4
2501105 GUARDAVALLE B.	-	-	-	-	1	-	1
2501113 LAMBRUSCA DI ALESSANDRIA N.	-	-	-	-	1	-	1
2501115 LAMBRUSCO DI SORBARA N.	-	-	-	-	-	1	1
2501124 MACERATINO B.	1	-	-	-	1	-	1
2501129 MALVASIA BIANCA B.	-	-	1	-	-	-	1
2501130 MALVASIA BIANCA DI BASILICATA	1	1	-	6	2	1	9
2501131 MALVASIA BIANCA DI CANDIA B.	-	-	-	4	1	-	4
2501132 MALVASIA BIANCA LUNGA B.	-	1	-	2	-	-	3
2501140 MALVASIA NERA DI BRINDISI N.	-	1	-	2	1	1	4
2501299 MANZONI BIANCO B.	-	-	-	-	3	1	4
2501144 MARZEMINO N.	-	-	-	2	1	-	3
2501146 MERLOT N.	2	1	6	10	8	-	25
2501302 MEUNIER N.	-	-	-	1	-	-	1
2501150 MONTEPULCIANO N.	330	318	225	961	1.638	660	3.375
2501151 MONTONICO BIANCO B.	1	1	2	14	6	5	26
2501152 MONTÙ B.	1	4	5	14	6	3	27
2501281 MOSCATO DI TERRACINA B.	-	-	-	1	-	-	1
2501154 MOSCATO GIALLO B.	-	-	-	-	1	-	1
2501155 MOSCATO NERO DI ACQUI N.	-	-	-	-	4	-	4
2501156 MOSCATO ROSA Rs.	1	-	1	1	1	-	3
2501158 MÜLLER THURGAU B.	1	-	-	1	-	-	2
2501160 NEBBIOLO N.	-	2	1	2	2	1	6
2501170 NIEDDERA N.	-	-	-	-	1	-	1
2501180 PASCALE N.	-	-	-	-	3	1	3
2501284 PASSAU N.	-	-	1	2	-	-	2
2501330 PELAVERGA PICCOLO N.	-	-	-	-	2	-	2
2501331 PERERA B.	-	1	-	-	1	1	3
2501322 PICULIT-NERI N.	-	-	-	2	1	-	3
2501190 PIGATO B.	3	-	-	2	5	-	8
2501300 PIGNOLETTO B.	-	-	-	-	2	-	2
2501192 PINELLA B.	-	-	-	1	-	-	1
2501193 PINOT BIANCO B.	-	-	1	1	-	-	2
2501312 PRIÉ ROUGE Rs.	-	-	-	3	-	-	3
2501341 REGINA B.	-	-	-	2	-	-	2
2501452 REGINA B.	1	-	-	1	2	-	4
2501342 REGINA DEI VIGNETI B.	-	-	3	11	13	1	26
2501211 ROLLO B.	-	-	-	1	-	-	1
2501212 RONDINELLA N.	-	-	-	1	-	-	1
2501213 ROSSESE N.	-	-	-	-	1	-	1
2501214 ROSSIGNOLA N.	-	-	-	4	1	-	4
2501216 ROUSSANE B.	-	-	1	1	-	-	1
2501218 SANGIOVESE N.	5	1	2	13	17	4	40
2501220 SAN LUNARDO B.	-	-	-	-	1	-	1
2501224 SCHIAVA N.	-	-	-	4	6	-	9
2501290 SCHIOPPETTINO N.	-	-	-	-	-	1	1
2501288 S. MICHELE N.	-	-	-	1	-	-	1
2501344 TANNAT N.	-	-	-	2	-	-	2
2501232 TEROLDEGO N.	-	-	-	2	2	-	4
2501236 TOCAI ROSSO N.	-	-	-	1	-	-	1

Tavola 2.16 - Aziende con vite e relativa superficie investita per natura della produzione, età delle viti e tipo di vitigno
(superficie in ettari) - **AZIENDE**

NATURA DELLE PRODUZIONI VITIGNI		ETÀ DELLE VITI (anni)						Totale
		Meno di 3	3 -- 6	6 -- 10	10 -- 20	20 -- 30	30 ed oltre	
2501332	TREBBIANO ABRUZZESE B.	13	28	58	325	283	50	695
2501239	TREBBIANO DI SOAVE B.	-	-	-	1	-	-	1
2501240	TREBBIANO GIALLO B.	-	1	-	1	-	-	2
2501241	TREBBIANO MODENESE B.	-	-	-	4	-	1	4
2501242	TREBBIANO ROMAGNOLO B.	-	-	1	1	2	-	4
2501244	TREBBIANO TOSCANO B.	47	83	185	737	452	69	1.348
2501245	TREVISANA NERA N.	-	-	-	1	-	-	1
2501294	TSCHAGGELE N.	-	-	1	1	-	-	2
2501600	UVA DI ALTRO COLORE	-	-	-	7	-	-	7
2501248	UVA RARA N.	-	-	-	-	1	-	1
2501250	VELTLINER B.	-	-	-	2	1	1	4
2501297	VERDUSCHIA B.	-	-	-	1	-	-	1
2501258	VERMENTINO B.	-	-	-	2	-	-	2
2501259	VERMENTINO NERO N.	-	-	1	1	-	-	1
2501264	VESPOLINA N.	-	1	-	2	2	-	4
2502999	per altri vini	2.025	1.647	2.402	8.022	7.782	4.128	18.749
2502001	ABBUOTO	-	1	-	1	1	-	2
2502266	AGLIANICO DEL VULTURE N.	-	-	-	1	-	-	1
2502002	AGLIANICO N.	2	2	2	9	4	6	19
2502003	AGLIANICONE N.	-	-	-	-	1	1	2
2502004	ALBANA B.	-	1	-	1	1	1	4
2502008	ALBAROLA B.	-	3	1	10	3	2	19
2502010	ALICANTE N.	-	-	-	-	2	1	3
2502315	ALIONZA B.	-	-	-	-	-	1	1
2502012	ANCELOTTO N.	-	1	-	1	-	-	2
2502013	ANSONICA B.	-	-	-	6	1	1	8
2502014	ARNEIS B.	-	-	-	1	-	-	1
2502015	ARVESINIADU B.	-	1	3	8	8	2	21
2502016	ASPRINIO BIANCO B.	-	-	1	2	-	-	3
2502018	AVARENGO N.	1	4	1	10	11	13	40
2502020	BARBERA BIANCA B.	-	-	-	2	4	-	6
2502019	BARBERA N.	1	2	2	16	26	12	58
2502023	BELLONE	-	-	1	3	-	1	5
2502024	BERVEDINO B.	-	-	-	1	-	-	1
2502025	BIANCAME B.	-	1	1	2	8	16	25
2502028	BIANCO D'ALESSANO B.	-	-	-	2	-	-	2
2502029	BIANCOLELLA B.	-	-	-	1	-	-	1
2502030	BIANCONE B.	-	-	-	-	-	2	2
2502032	BOMBINO BIANCO B.	-	1	7	33	33	8	77
2502033	BOMBINO NERO N.	-	-	-	1	2	-	3
2502034	BONAMICO N.	-	-	-	-	-	1	1
2502035	BONARDA N.	-	-	-	-	-	1	1
2502040	BRACHETTO N.	-	-	1	-	1	-	2
2502042	CABERNET FRANC N.	12	5	3	4	4	-	28
2502043	CABERNET SAUVIGNON N.	35	15	5	7	3	2	65
2502044	CADDIU N.	1	1	3	11	4	1	19
2502045	CAGNULARI N.	-	-	-	-	-	1	1
2502046	CALABRESE N.	1	-	-	1	-	-	2
2502048	CANAIOLO BIANCO B.	-	2	-	-	3	2	7
2502049	CANAIOLO NERO N.	1	-	-	-	-	-	1
2502314	CANAIOLO ROSA Rs.	-	-	1	2	1	-	4
2502050	CANINA NERA N.	1	1	2	5	9	1	18
2502052	CARICAGIOLA N.	-	-	-	3	2	1	6
2502054	CARIGNANO N.	-	-	-	-	2	-	2
2502336	CARMENÈRE N.	-	1	-	-	-	-	1
2502058	CATARRATTO BIANCO COMUNE B.	-	-	-	1	-	-	1
2502059	CATARRATTO BIANCO LUCIDO B.	-	-	1	-	-	-	1
2502060	CESANESE COMUNE N.	-	-	-	1	2	-	3
2502061	CESANESE D' AFFILE N.	-	-	1	1	1	-	3
2502298	CHARDONNAY B.	30	32	107	308	70	23	540
2502062	CILIEGIOLO N.	8	3	3	25	44	50	133
2502063	CLAIRETTE B.	-	-	-	-	1	-	1
2502064	COCOCCIOLA B.	26	27	76	258	233	137	691
2502065	CODA DI VOLPE BIANCA B.	1	2	1	3	2	2	10
2502066	COLOMBANA NERA N.	-	-	-	-	1	1	2
2502450	CORINTO NERO N.	1	1	3	3	2	-	8
2502069	CORTESE B.	-	-	1	-	-	1	2
2502328	CORVINONE N.	-	-	-	-	1	-	1
2502349	CROVASSA N.	-	-	-	1	-	-	1
2502350	DIOLINOIR N.	-	-	-	1	-	-	1
2502073	DOLCETTO N.	-	-	-	1	-	-	1
2502338	ERVI N.	1	-	1	2	3	-	7
2502079	FALANGHINA B.	-	3	-	1	2	-	6

Tavola 2.16 - Aziende con vite e relativa superficie investita per natura della produzione, età delle viti e tipo di vitigno
(superficie in ettari) - **AZIENDE**

NATURA DELLE PRODUZIONI VITIGNI		ETÀ DELLE VITI (anni)						Totale
		Meno di 3	3 -- 6	6 -- 10	10 -- 20	20 -- 30	30 ed oltre	
2502321	FORGIARIN N.	-	-	-	-	-	1	1
2502317	FORSELLINA N.	-	1	-	1	1	1	2
2502084	FORTANA N.	1	1	2	3	2	1	10
2502090	GAGLIOPPO N.	-	-	-	1	-	3	3
2502351	GAMARET N.	-	1	-	-	-	-	1
2502092	GARGANEGA B.	-	3	3	11	3	1	21
2502352	GRANOIR N.	-	1	1	-	6	3	10
2502094	GRECANICO DORATO B.	-	-	-	-	-	1	1
2502097	GRECO B.	-	2	-	-	-	-	2
2502098	GRECO BIANCO B.	-	1	1	1	-	-	3
2502099	GRECO NERO N.	-	3	2	9	17	11	41
2502100	GRIGNOLINO N.	1	-	1	2	4	-	7
2502104	GROPPELLO GENTILE N.	-	-	-	-	1	-	1
2502105	GUARDAVALLE B.	-	-	-	1	-	-	1
2502106	GUARNACCIA B.	1	-	-	-	-	-	1
2502276	INCROCIO BIANCO FEDIT 51 C.S.G. B.	-	-	-	1	2	1	4
2502110	INCROCIO TERZI N.1 N.	-	-	-	1	-	-	1
2502277	INVERNENGA B.	-	-	-	1	-	-	1
2502278	ITALICA B.	-	-	1	1	1	-	3
2502112	LAGREIN N.	-	-	1	1	-	-	1
2502114	LAMBRUSCO A FOGLIA FRASTAGLIATA N.	-	-	-	-	1	-	1
2502115	LAMBRUSCO DI SORBARA N.	-	1	-	-	-	-	1
2502116	LAMBRUSCO GRASPAROSSA N.	2	1	-	-	-	-	3
2502118	LAMBRUSCO MARANI N.	-	-	-	-	1	-	1
2502120	LAMBRUSCO SALAMINO N.	1	-	-	-	1	-	2
2502124	MACERATINO B.	-	-	-	-	1	-	1
2502333	MALBO GENTILE N.	-	-	2	3	4	-	9
2502129	MALVASIA BIANCA B.	1	4	11	23	12	4	53
2502130	MALVASIA BIANCA DI BASILICATA	1	1	1	9	11	7	27
2502131	MALVASIA BIANCA DI CANDIA B.	20	18	44	154	86	19	324
2502132	MALVASIA BIANCA LUNGA B.	7	5	24	87	28	12	160
2502133	MALVASIA DEL LAZIO B.	-	1	3	5	10	2	20
2502279	MALVASIA DI CANDIA AROMATICA B.	1	4	6	26	10	3	49
2502134	MALVASIA DI CASORZO N.	-	-	1	1	-	-	2
2502137	MALVASIA DI SCHIERANO N.	-	1	-	-	-	-	1
2502138	MALVASIA ISTRIANA B.	-	-	1	4	-	-	5
2502128	MALVASIA N.	1	1	4	7	4	2	19
2502140	MALVASIA NERA DI BRINDISI N.	-	-	1	4	8	5	17
2502141	MALVASIA NERA DI LECCE N.	-	-	-	1	-	-	1
2502318	MALVASIA ROSA Rs.	1	-	-	1	1	2	5
2502142	MAMMOLO N.	1	-	-	1	-	-	2
2502299	MANZONI BIANCO B.	10	15	26	97	104	97	337
2502319	MARSANNE B.	-	-	-	-	1	2	3
2502143	MARSIGLIANA NERA N.	-	-	-	-	-	1	1
2502144	MARZEMINO N.	2	2	2	10	7	2	20
2502306	MAYOLET Rs.	-	-	-	1	-	-	1
2502145	MAZZESE N.	-	-	-	1	-	-	1
2502339	MELARA B.	-	-	-	1	-	-	1
2502146	MERLOT N.	95	35	27	93	55	11	302
2502302	MEUNIER N.	-	-	-	1	2	1	4
2502148	MOLINARA N.	6	1	2	1	3	-	13
2502150	MONTAPULCIANO N.	1.303	857	936	3.589	4.494	2.338	11.957
2502151	MONTONICO BIANCO B.	-	-	2	7	10	5	22
2502152	MONTÙ B.	4	5	4	22	33	30	89
2502307	MOSCATELLO SELVATICO B.	-	1	-	2	1	-	4
2502153	MOSCATO BIANCO B.	3	3	3	25	22	8	62
2502281	MOSCATO DI TERRACINA B.	-	1	-	2	-	-	3
2502451	MOSCATO DI TERRACINA B.	-	-	-	-	-	1	1
2502154	MOSCATO GIALLO B.	1	-	-	3	1	-	5
2502155	MOSCATO NERO DI ACQUI N.	1	2	1	2	9	5	20
2502156	MOSCATO ROSA Rs.	1	1	1	3	5	2	11
2502157	MOSTOSA B.	-	-	-	2	-	-	2
2502158	MÜLLER THURGAU B.	3	1	6	8	11	-	28
2502159	NASCO B.	-	1	-	1	3	-	5
2502282	NEBBIERA N.	-	-	-	1	1	-	2
2502160	NEBBIOLO N.	2	2	1	5	5	1	15
2502162	NEGRETTO N.	1	-	-	1	3	2	6
2502166	NERETTA CUNESE N.	1	-	-	1	-	-	2
2502170	NIEDDERA N.	-	-	-	-	3	-	3
2502176	OLIVELLA NERA N.	1	-	-	-	-	-	1
2502178	OTTAVIANELLO N.	-	-	-	-	-	1	1
2502179	PAMPANUTO B.	-	-	-	-	2	-	2
2502180	PASCALE N.	2	2	-	6	5	-	13

Tavola 2.16 - Aziende con vite e relativa superficie investita per natura della produzione, età delle viti e tipo di vitigno
(superficie in ettari) - **AZIENDE**

NATURA DELLE PRODUZIONI VITIGNI		ETÀ DELLE VITI (anni)						Totale
		Meno di 3	3 -- 6	6 -- 10	10 -- 20	20 -- 30	30 ed oltre	
2502284	PASSAU N.	-	3	-	3	1	1	7
2502181	PASSERINA B.	-	1	-	-	-	-	1
2502182	PAVANA N.	-	1	4	7	8	33	49
2502183	PECORELLO N.	-	-	-	-	-	1	1
2502184	PECORINO B.	31	9	3	4	-	1	45
2502334	PEDEVENDA B.	-	1	-	1	-	1	3
2502330	PELAVERGA PICCOLO N.	-	-	-	-	2	3	5
2502331	PERERA B.	1	1	1	11	14	10	35
2502335	PETIT VERDOT N.	-	1	1	5	4	1	12
2502188	PICOLIT B.	1	1	-	-	-	-	2
2502322	PICULIT-NERI N.	3	3	10	24	10	6	50
2502189	PIEDIROSSO N.	-	-	-	-	-	1	1
2502190	PIGATO B.	1	1	1	5	6	4	17
2502191	PIGNOLA N.	-	-	-	-	-	1	1
2502300	PIGNOLETTO B.	-	5	10	40	66	60	179
2502192	PINELLA B.	-	-	1	2	-	-	3
2502193	PINOT BIANCO B.	1	4	14	34	5	-	58
2502194	PINOT GRIGIO G.	-	-	1	2	-	1	4
2502195	PINOT NERO N.	1	1	-	3	3	-	8
2502196	PLASSA N.	1	-	-	-	-	-	1
2502198	PORTOGHESE N.	-	-	-	2	-	-	2
2502312	PRIÉ ROUGE Rs.	1	-	1	2	2	2	7
2502199	PRIMITIVO N.	-	1	-	1	1	3	6
2502200	PROSECCO B.	-	-	-	1	3	1	5
2502202	PRUNESTA N.	-	-	1	1	-	-	2
2502325	QUAGLIANO N.	-	-	-	-	1	-	1
2502203	RABOSO PIAVE N.	-	-	-	-	1	-	1
2502341	REGINA B.	4	5	15	56	74	41	187
2502452	REGINA B.	23	30	106	566	614	453	1.676
2502342	REGINA DEI VIGNETI B.	-	1	2	22	28	17	69
2502453	REGINA DEI VIGNETI B.	-	-	12	60	52	26	147
2502207	RETAGLIADO BIANCO B.	-	-	-	-	1	-	1
2502208	RIBOLLA GIALLA B.	3	4	4	6	1	-	16
2502210	RIESLING B.	-	1	1	2	2	1	7
2502209	RIESLING ITALICO B.	-	-	-	1	-	-	1
2502211	ROLLO B.	-	1	1	-	3	1	6
2502212	RONDINELLA N.	-	-	-	1	4	-	5
2502213	ROSSESE N.	1	1	1	2	1	2	7
2502214	ROSSIGNOLA N.	1	3	8	25	19	2	50
2502215	ROSSOLA NERA N.	-	-	-	3	2	3	8
2502216	ROUSSANE B.	-	-	-	2	3	2	7
2502217	SAGRANTINO N.	-	-	2	1	1	-	4
2502218	SANGIOVESE N.	265	226	281	787	984	586	2.978
2502219	SAN GIUSEPPE NERO N.	1	1	1	5	5	5	18
2502340	SANTA MARIA B.	1	-	-	-	-	1	2
2502221	SAUVIGNON B.	4	1	-	-	1	-	6
2502224	SCHIAVA N.	1	2	4	26	9	5	44
2502290	SCHIOPPETTINO N.	-	1	-	-	-	-	1
2502323	SCIAGLIN B.	-	-	-	-	1	-	1
2502226	SEMIDANO B.	-	-	-	-	1	-	1
2502227	SÉMILLON B.	-	-	-	1	-	-	1
2502228	SGAVETTA N.	-	-	-	1	1	1	3
2502280	S. MARTINO N.	-	-	-	-	1	-	1
2502288	S. MICHELE N.	2	1	3	7	1	1	15
2502292	SOPERGA N.	-	-	-	2	-	1	3
2502230	SYLVANER VERDE B.	-	-	-	-	-	1	1
2502231	SYRAH N.	-	-	-	-	1	-	1
2502344	TANNAT N.	2	1	3	8	5	3	20
2502293	TAZZELENICHE N.	-	-	2	5	1	-	8
2502345	TEMPRANILLO N.	-	-	-	1	1	-	2
2502232	TEROLDEGO N.	2	1	5	19	11	4	39
2502233	TERRANO N.	-	-	-	3	2	-	5
2502234	TIMORASSO B.	-	-	-	1	1	-	2
2502235	TOCAI FRIULANO B.	-	-	2	6	3	-	11
2502236	TOCAI ROSSO N.	-	-	-	2	1	-	3
2502237	TORBATO B.	-	-	-	1	-	-	1
2502238	TRAMINER AROMATICO Rs.	1	1	3	4	2	-	11
2502332	TREBBIANO ABRUZZESE B.	139	210	465	2.195	1.702	735	5.083
2502239	TREBBIANO DI SOAVE B.	-	-	-	1	-	-	1
2502240	TREBBIANO GIALLO B.	-	3	1	9	4	1	18
2502241	TREBBIANO MODENESE B.	3	2	1	13	10	5	28
2502242	TREBBIANO ROMAGNOLO B.	-	1	3	12	5	3	24
2502243	TREBBIANO SPOLETINO B.	1	-	1	1	2	2	5

Tavola 2.16 - Aziende con vite e relativa superficie investita per natura della produzione, età delle viti e tipo di vitigno
(superficie in ettari) - **AZIENDE**

NATURA DELLE PRODUZIONI VITIGNI		ETÀ DELLE VITI (anni)						Totale
		Meno di 3	3 -- 6	6 -- 10	10 -- 20	20 -- 30	30 ed oltre	
2502244	TREBBIANO TOSCANO B.	436	481	801	3.025	1.902	505	6.033
2502245	TREVISANA NERA N.	-	-	-	2	2	-	3
2502294	TSCHAGGELE N.	-	-	-	3	1	2	5
2502246	TURCA N.	-	-	1	2	-	2	5
2502324	UCELUT B.	-	-	-	1	-	-	1
2502600	UVA DI ALTRO COLORE	-	-	1	3	6	4	14
2502599	UVA DI COLORE NERO	-	-	3	3	3	2	11
2502247	UVA DI TROIA N.	-	1	-	-	-	1	2
2502248	UVA RARA N.	2	-	7	25	4	4	41
2502249	UVA TOSCA N.	-	-	-	2	-	2	4
2502295	VALENTINO N.	-	-	1	1	-	-	2
2502250	VELTLINER B.	3	-	2	8	12	2	26
2502455	VERDEA B.	-	-	2	2	-	1	4
2502252	VERDECA B.	-	-	-	2	7	2	10
2502337	VERDESE B.	-	-	-	1	-	1	2
2502254	VERDICCHIO BIANCO B.	-	1	1	1	2	-	5
2502297	VERDUSCHIA B.	-	-	-	-	1	-	1
2502258	VERMENTINO B.	-	-	4	7	3	1	15
2502259	VERMENTINO NERO N.	-	-	-	1	-	-	1
2502262	VERNACCIA NERA N.	-	-	1	2	-	3	5
2502264	VESPOLINA N.	2	3	3	4	3	1	12
2502320	VITOUSKA B.	-	-	-	1	-	-	1
2502343	ZIBIBBO B.	-	1	-	-	1	-	2
2503999	UVA DA TAVOLA	38	125	266	1.054	785	412	2.201
2503501	ALMERIA B.	-	-	-	1	2	-	3
2503502	ALPHONSE LAVALLÉE N.	8	17	40	170	88	15	327
2503503	ANGELA B.	-	1	-	5	4	-	10
2503504	ANGELO PIROVANO R.	-	-	-	4	-	-	4
2503559	ARGENTINA RS.	-	-	-	1	-	-	1
2503587	BLACK PEARL N.	-	1	3	-	-	1	5
2503549	CANNER B.	-	1	-	1	-	-	2
2503507	CARDINAL N.	8	47	79	315	119	34	551
2503508	CATALANESCA BIANCA B.	-	-	-	1	-	1	2
2503571	CENTENNIAL SEEDLESS B.	-	-	-	1	-	-	1
2503510	CIMINNITA B.	-	-	-	-	-	1	1
2503534	CLOTILDE PROSPERI B.	-	-	-	1	-	-	1
2503450	CORINTO NERO N.	-	-	1	3	-	1	5
2503536	CORNIOLA B.	-	-	-	-	1	-	1
2503511	DELIZIA DI VAPRIO B.	-	-	-	-	1	1	1
2503512	EMPEROR N.	-	-	-	1	1	-	2
2503538	FRANCA N.	-	-	-	-	1	2	3
2503539	GIOVANNA N.	-	-	-	1	-	-	1
2503562	IMPERATRICE RS.	-	1	-	1	-	-	1
2503576	ISABELLA N.	-	-	-	1	-	-	1
2503514	ITALIA B.	3	11	41	221	166	62	491
2503515	LATTUARIO NERO N.	-	1	1	5	4	1	12
2503541	LIANA N.	-	-	-	-	1	-	1
2503542	MARSIGLIANA N.	-	1	2	3	3	1	10
2503547	MATILDE B.	-	6	19	37	9	5	75
2503548	MICHELE PALIERI N.	-	12	25	67	20	7	127
2503516	MOSCATO D'ADDA N.	1	1	-	4	-	1	7
2503517	MOSCATO D'AMBURGO N.	-	-	-	2	2	-	4
2503451	MOSCATO DI TERRACINA B.	-	-	-	1	1	-	1
2503518	MOSCATO DI TERRACINA B.	-	-	4	6	3	-	12
2503577	NOAH B.	-	-	1	-	-	-	1
2503519	OLIVETTA VIBONESE N.	2	1	4	13	20	13	49
2503543	PANSE BLANCHE B.	-	-	-	-	-	1	1
2503520	PANSE PRECOCE B.	-	-	-	-	1	-	1
2503522	PERLETTE B.	-	-	-	-	-	1	1
2503523	PERLONA B.	-	-	-	-	2	-	2
2503568	PERLON N.	-	-	-	1	-	-	1
2503524	PIZZUTELLO BIANCO B.	-	1	4	2	5	-	12
2503574	RED GLOBE RS.	-	-	-	3	-	-	3
2503586	RED ITALIA N.	-	1	-	1	1	3	6
2503452	REGINA B.	11	30	84	381	375	217	1.014
2503527	REGINA B.	-	2	1	6	11	5	25
2503453	REGINA DEI VIGNETI B.	3	3	9	44	49	37	140
2503528	REGINA DEI VIGNETI B.	1	6	7	64	52	42	155
2503584	RUBINIA N.	-	-	-	1	-	-	1
2503544	S. ANNA DI LIPSIA B.	-	1	1	-	-	-	2
2503529	SCHIAVA GROSSA N.	-	-	-	2	-	-	2
2503554	SUGRAONE B.	-	-	-	1	-	-	1
2503531	SULTANINA BIANCA B.	-	-	-	1	-	-	1

Tavola 2.16 - Aziende con vite e relativa superficie investita per natura della produzione, età delle viti e tipo di vitigno
(superficie in ettari) - AZIENDE

NATURA DELLE PRODUZIONI VITIGNI	ETÀ DELLE VITI (anni)						Totale
	Meno di 3	3 -- 6	6 -- 10	10 -- 20	20 -- 30	30 ed oltre	
2503500 UVA DI ALTRO COLORE	1	-	2	6	2	2	13
2503499 UVA DI COLORE NERO	1	5	4	26	18	3	56
2503532 VERDEA B.	-	-	-	2	-	1	3
2503575 VICTORIA B.	2	6	6	6	1	-	21

Tavola 2.16 - Aziende con vite e relativa superficie investita per natura della produzione, età delle viti e tipo di vitigno
(superficie in ettari) - **SUPERFICIE**

NATURA DELLE PRODUZIONI VITIGNI	ETÀ DELLE VITI (anni)						Totale
	Meno di 3	3 -- 6	6 -- 10	10 -- 20	20 -- 30	30 ed oltre	
UVA DA VINO	1.947,37	1.524,19	2.364,78	9.076,04	8.352,84	2.976,58	26.241,80
2501999 per vini DOC e DOCG	405,84	409,99	491,98	2.148,10	2.882,53	866,87	7.205,31
2501001 ABBUOTO	-	0,86	-	3,02	0,65	0,24	4,77
2501266 AGLIANICO DEL VULTURE N.	-	-	-	-	1,60	-	1,60
2501004 ALBANA B.	-	-	-	3,70	-	-	3,70
2501010 ALICANTE N.	-	-	-	-	0,50	-	0,50
2501014 ARNEIS B.	-	-	-	-	2,00	-	2,00
2501015 ARVESINIADU B.	0,29	0,24	0,20	-	1,20	0,60	2,53
2501016 ASPRINIO BIANCO B.	-	-	-	-	0,50	-	0,50
2501032 BOMBINO BIANCO B.	-	-	-	0,17	-	0,08	0,25
2501033 BOMBINO NERO N.	-	-	-	-	0,17	-	0,17
2501042 CABERNET FRANC N.	1,00	-	-	-	-	-	1,00
2501043 CABERNET SAUVIGNON N.	-	-	-	0,30	-	-	0,30
2501044 CADDIU N.	-	-	-	2,40	0,10	0,40	2,90
2501048 CANAILOLO BIANCO B.	-	-	-	-	-	0,05	0,05
2501050 CANINA NERA N.	2,75	3,27	1,94	14,07	28,27	22,06	72,36
2501051 CANNONAO N.	-	-	-	-	-	0,10	0,10
2501298 CHARDONNAY B.	4,17	1,53	8,51	10,59	9,46	1,70	35,96
2501064 COCCOCCIOLA B.	0,40	0,70	1,76	2,45	-	0,30	5,61
2501338 ERVI N.	-	-	-	-	-	0,77	0,77
2501321 FORGIARIN N.	-	-	-	-	0,39	-	0,39
2501352 GRANOIR N.	-	-	-	1,36	1,35	-	2,71
2501099 GRECO NERO N.	-	-	-	-	0,55	-	0,55
2501100 GRIGNOLINO N.	-	0,26	0,25	-	2,00	0,50	3,01
2501105 GUARDAVALLE B.	-	-	-	-	0,37	-	0,37
2501113 LAMBRUSCA DI ALESSANDRIA N.	-	-	-	-	0,45	-	0,45
2501115 LAMBRUSCO DI SORBARA N.	-	-	-	-	-	0,20	0,20
2501124 MACERATINO B.	0,60	-	-	-	2,36	-	2,96
2501129 MALVASIA BIANCA B.	-	-	1,00	-	-	-	1,00
2501130 MALVASIA BIANCA DI BASILICATA	2,03	1,60	-	3,15	5,06	0,54	12,38
2501131 MALVASIA BIANCA DI CANDIA B.	-	-	-	1,06	0,15	-	1,21
2501132 MALVASIA BIANCA LUNGA B.	-	0,30	-	0,90	-	-	1,20
2501140 MALVASIA NERA DI BRINDISI N.	-	1,40	-	2,05	2,00	1,75	7,20
2501299 MANZONI BIANCO B.	-	-	-	-	36,30	1,50	37,80
2501144 MARZEMINO N.	-	-	-	3,00	0,80	-	3,80
2501146 MERLOT N.	0,95	0,50	6,34	4,67	3,44	-	15,90
2501302 MEUNIER N.	-	-	-	0,90	-	-	0,90
2501150 MONTEPULCIANO N.	324,46	295,45	224,02	939,88	2.044,61	727,25	4.555,67
2501151 MONTONICO BIANCO B.	0,85	0,30	1,70	8,85	5,08	3,87	20,65
2501152 MONTÙ B.	0,70	3,43	4,47	12,98	5,16	7,09	33,83
2501281 MOSCATO DI TERRACINA B.	-	-	-	0,12	-	-	0,12
2501154 MOSCATO GIALLO B.	-	-	-	-	3,00	-	3,00
2501155 MOSCATO NERO DI ACQUI N.	-	-	-	-	4,73	-	4,73
2501156 MOSCATO ROSA Rs.	0,81	-	3,00	2,75	1,48	-	8,04
2501158 MÜLLER THURGAU B.	0,10	-	-	0,60	-	-	0,70
2501160 NEBBIOLO N.	-	0,57	0,10	0,71	0,91	0,58	2,87
2501170 NIEDDERA N.	-	-	-	-	2,50	-	2,50
2501180 PASCALE N.	-	-	-	-	2,64	0,16	2,80
2501284 PASSAU N.	-	-	1,50	1,15	-	-	2,65
2501330 PELAVERGA PICCOLO N.	-	-	-	-	0,73	-	0,73
2501331 PERERA B.	-	1,00	-	-	0,28	0,40	1,68
2501322 PICULIT-NERI N.	-	-	-	0,49	1,02	-	1,51
2501190 PIGATO B.	3,71	-	-	2,66	7,42	-	13,79
2501300 PIGNOLETTO B.	-	-	-	-	1,90	-	1,90
2501192 PINELLA B.	-	-	-	0,50	-	-	0,50
2501193 PINOT BIANCO B.	-	-	1,00	0,18	-	-	1,18
2501312 PRIÉ ROUGE Rs.	-	-	-	2,97	-	-	2,97
2501341 REGINA B.	-	-	-	0,66	-	-	0,66
2501452 REGINA B.	0,23	-	-	1,00	1,20	-	2,43
2501342 REGINA DEI VIGNETI B.	-	-	1,61	6,27	7,91	0,50	16,29
2501211 ROLLO B.	-	-	-	0,30	-	-	0,30
2501212 RONDINELLA N.	-	-	-	1,08	-	-	1,08
2501213 ROSSESE N.	-	-	-	-	1,44	-	1,44
2501214 ROSSIGNOLA N.	-	-	-	6,03	1,24	-	7,27
2501216 ROUSSANE B.	-	-	1,00	1,07	-	-	2,07
2501218 SANGIOVESE N.	5,49	0,88	0,77	7,41	7,90	0,81	23,26
2501220 SAN LUNARDO B.	-	-	-	-	0,20	-	0,20
2501224 SCHIAVA N.	-	-	-	1,94	5,90	-	7,84
2501290 SCHIOPPETTINO N.	-	-	-	-	-	1,00	1,00
2501288 S. MICHELE N.	-	-	-	0,30	-	-	0,30
2501344 TANNAT N.	-	-	-	1,37	-	-	1,37
2501232 TEROLDEGO N.	-	-	-	3,66	1,40	-	5,06
2501236 TOCAI ROSSO N.	-	-	-	0,25	-	-	0,25

Tavola 2.16 - Aziende con vite e relativa superficie investita per natura della produzione, età delle viti e tipo di vitigno
(superficie in ettari) - **SUPERFICIE**

NATURA DELLE PRODUZIONI VITIGNI		ETÀ DELLE VITI (anni)					Totale	
		Meno di 3	3 -- 6	6 -- 10	10 -- 20	20 -- 30		30 ed oltre
2501332	TREBBIANO ABRUZZESE B.	11,13	29,12	48,91	305,08	243,76	45,66	683,66
2501239	TREBBIANO DI SOAVE B.	-	-	-	0,73	-	-	0,73
2501240	TREBBIANO GIALLO B.	-	1,00	-	1,80	-	-	2,80
2501241	TREBBIANO MODENESE B.	-	-	-	4,19	-	0,50	4,69
2501242	TREBBIANO ROMAGNOLO B.	-	-	0,55	0,71	2,49	-	3,75
2501244	TREBBIANO TOSCANO B.	46,17	67,17	181,69	751,68	426,69	47,26	1.520,66
2501245	TREVISANA NERA N.	-	-	-	0,90	-	-	0,90
2501294	TSCHAGGELE N.	-	-	0,90	0,74	-	-	1,64
2501600	UVA DI ALTRO COLORE	-	-	-	18,61	-	-	18,61
2501248	UVA RARA N.	-	-	-	-	0,25	-	0,25
2501250	VELTLINER B.	-	-	-	1,89	0,32	1,00	3,21
2501297	VERDUSCHIA B.	-	-	-	0,15	-	-	0,15
2501258	VERMENTINO B.	-	-	-	0,83	-	-	0,83
2501259	VERMENTINO NERO N.	-	-	0,76	0,83	-	-	1,59
2501264	VESPOLINA N.	-	0,41	-	0,99	0,70	-	2,10
2502999	per altri vini	1.541,53	1.114,20	1.872,80	6.927,94	5.470,31	2.109,71	19.036,49
2502001	ABBUOTO	-	0,80	-	0,51	0,07	-	1,38
2502266	AGLIANICO DEL VULTURE N.	-	-	-	0,17	-	-	0,17
2502002	AGLIANICO N.	0,51	0,71	0,72	5,30	2,07	1,77	11,08
2502003	AGLIANICONE N.	-	-	-	-	0,15	0,15	0,30
2502004	ALBANA B.	-	0,04	-	0,17	0,10	0,08	0,39
2502008	ALBAROLA B.	-	0,13	0,03	0,77	0,65	0,23	1,81
2502010	ALICANTE N.	-	-	-	-	0,45	1,30	1,75
2502315	ALIONZA B.	-	-	-	-	-	0,40	0,40
2502012	ANCELOTTA N.	-	17,00	-	0,27	-	-	17,27
2502013	ANSONICA B.	-	-	-	1,49	0,40	0,10	1,99
2502014	ARNEIS B.	-	-	-	0,80	-	-	0,80
2502015	ARVESINIADU B.	-	0,60	3,08	2,42	4,36	5,07	15,53
2502016	ASPRINIO BIANCO B.	-	-	0,25	0,19	-	-	0,44
2502018	AVARENGO N.	0,05	1,29	0,03	3,22	1,26	1,48	7,33
2502020	BARBERA BIANCA B.	-	-	-	0,06	0,41	-	0,47
2502019	BARBERA N.	0,10	0,21	0,10	1,24	4,47	2,16	8,28
2502023	BELLONE	-	-	0,02	1,14	-	0,30	1,46
2502024	BERVEDINO B.	-	-	-	0,50	-	-	0,50
2502025	BIANCAME B.	-	0,20	0,30	0,31	4,70	3,14	8,65
2502028	BIANCO D'ALESSANO B.	-	-	-	1,20	-	-	1,20
2502029	BIANCOLELLA B.	-	-	-	0,95	-	-	0,95
2502030	BIANCONE B.	-	-	-	-	-	0,40	0,40
2502032	BOMBINO BIANCO B.	-	0,50	6,89	10,00	15,55	1,51	34,45
2502033	BOMBINO NERO N.	-	-	-	0,03	0,53	-	0,56
2502034	BONAMICO N.	-	-	-	-	-	0,03	0,03
2502035	BONARDA N.	-	-	-	-	-	0,34	0,34
2502040	BRACHETTO N.	-	-	0,33	-	0,30	-	0,63
2502042	CABERNET FRANC N.	8,63	2,99	1,93	1,17	0,44	-	15,16
2502043	CABERNET SAUVIGNON N.	20,13	8,89	3,59	3,78	6,97	0,36	43,72
2502044	CADDIU N.	0,60	0,14	1,85	4,44	5,22	0,40	12,65
2502045	CAGNULARI N.	-	-	-	-	-	0,20	0,20
2502046	CALABRESE N.	1,76	-	-	0,01	-	-	1,77
2502048	CANAIOLO BIANCO B.	-	1,20	-	-	0,17	0,27	1,64
2502049	CANAIOLO NERO N.	0,20	-	-	-	-	-	0,20
2502314	CANAIOLO ROSA Rs.	-	-	0,08	0,15	0,02	-	0,25
2502050	CANINA NERA N.	0,42	0,50	2,46	2,85	8,56	0,30	15,09
2502052	CARICAGIOLA N.	-	-	-	2,20	0,70	0,45	3,35
2502054	CARIGNANO N.	-	-	-	-	0,98	-	0,98
2502336	CARMENÈRE N.	-	0,05	-	-	-	-	0,05
2502058	CATARRATTO BIANCO COMUNE B.	-	-	-	0,03	-	-	0,03
2502059	CATARRATTO BIANCO LUCIDO B.	-	-	0,15	-	-	-	0,15
2502060	CESANESE COMUNE N.	-	-	-	0,45	0,35	-	0,80
2502061	CESANESE D' AFFILE N.	-	-	0,50	1,20	0,09	-	1,79
2502298	CHARDONNAY B.	17,98	21,01	71,15	200,68	33,46	8,87	353,15
2502062	CILIEGIOLO N.	1,95	0,65	0,74	8,09	12,87	18,91	43,21
2502063	CLAIRETTE B.	-	-	-	-	0,05	-	0,05
2502064	COCOCCIOLA B.	10,67	9,11	33,91	151,11	110,56	44,68	360,04
2502065	CODA DI VOLPE BIANCA B.	0,72	0,60	0,30	0,80	0,35	0,26	3,03
2502066	COLOMBANA NERA N.	-	-	-	-	0,60	0,02	0,62
2502450	CORINTO NERO N.	0,53	0,30	1,00	1,50	0,36	-	3,69
2502069	CORTESE B.	-	-	2,15	-	-	0,06	2,21
2502328	CORVINONE N.	-	-	-	-	0,65	-	0,65
2502349	CROVASSA N.	-	-	-	0,10	-	-	0,10
2502350	DIOLINOIR N.	-	-	-	0,70	-	-	0,70
2502073	DOLCETTO N.	-	-	-	0,05	-	-	0,05
2502338	ERVI N.	0,03	-	0,08	1,06	0,34	-	1,51
2502079	FALANGHINA B.	-	2,47	-	0,50	1,05	-	4,02

Tavola 2.16 - Aziende con vite e relativa superficie investita per natura della produzione, età delle viti e tipo di vitigno
(superficie in ettari) - SUPERFICIE

NATURA DELLE PRODUZIONI VITIGNI		ETÀ DELLE VITI (anni)						Totale
		Meno di 3	3 -- 6	6 -- 10	10 -- 20	20 -- 30	30 ed oltre	
2502321	FORGIARIN N.	-	-	-	-	-	0,34	0,34
2502317	FORSELLINA N.	-	0,05	-	0,70	0,38	0,85	1,98
2502084	FORTANA N.	0,02	0,10	0,05	0,13	0,03	0,15	0,48
2502090	GAGLIOPPO N.	-	-	-	0,05	-	0,18	0,23
2502351	GAMARET N.	-	1,00	-	-	-	-	1,00
2502092	GARGANEGA B.	-	2,59	1,91	3,41	1,28	0,14	9,33
2502352	GRANOIR N.	-	1,00	0,55	-	4,65	0,86	7,06
2502094	GRECANICO DORATO B.	-	-	-	-	-	0,03	0,03
2502097	GRECO B.	-	0,29	-	-	-	-	0,29
2502098	GRECO BIANCO B.	-	0,03	0,27	0,83	-	-	1,13
2502099	GRECO NERO N.	-	0,16	0,51	2,65	2,63	1,28	7,23
2502100	GRIGNOLINO N.	0,10	-	0,50	0,90	0,82	-	2,32
2502104	GROPPELLO GENTILE N.	-	-	-	-	0,15	-	0,15
2502105	GUARDAVALLE B.	-	-	-	0,46	-	-	0,46
2502106	GUARNACCIA B.	0,25	-	-	-	-	-	0,25
2502276	INCROCIO BIANCO FEDIT 51 C.S.G. B.	-	-	-	0,12	0,65	0,03	0,80
2502110	INCROCIO TERZI N.1 N.	-	-	-	0,05	-	-	0,05
2502277	INVERNENGA B.	-	-	-	0,59	-	-	0,59
2502278	ITALICA B.	-	-	0,40	0,40	0,19	-	0,99
2502112	LAGREIN N.	-	-	0,30	0,45	-	-	0,75
2502114	LAMBRUSCO A FOGLIA FRASTAGLIATA N.	-	-	-	-	0,25	-	0,25
2502115	LAMBRUSCO DI SORBARA N.	-	0,01	-	-	-	-	0,01
2502116	LAMBRUSCO GRASPAROSSA N.	0,79	0,33	-	-	-	-	1,12
2502118	LAMBRUSCO MARANI N.	-	-	-	-	0,05	-	0,05
2502120	LAMBRUSCO SALAMINO N.	0,20	-	-	-	0,10	-	0,30
2502124	MACERATINO B.	-	-	-	-	0,06	-	0,06
2502333	MALBO GENTILE N.	-	-	0,50	0,88	4,68	-	6,06
2502129	MALVASIA BIANCA B.	0,07	0,81	4,66	7,55	5,21	1,46	19,76
2502130	MALVASIA BIANCA DI BASILICATA	0,25	0,23	0,03	7,47	2,01	1,21	11,20
2502131	MALVASIA BIANCA DI CANDIA B.	9,97	5,64	12,80	61,39	34,45	8,53	132,78
2502132	MALVASIA BIANCA LUNGA B.	2,35	3,23	7,63	33,47	7,85	4,96	59,49
2502133	MALVASIA DEL LAZIO B.	-	0,40	0,74	2,39	3,43	0,52	7,48
2502279	MALVASIA DI CANDIA AROMATICA B.	0,37	0,95	3,37	12,72	2,92	0,64	20,97
2502134	MALVASIA DI CASORZO N.	-	-	0,02	0,30	-	-	0,32
2502137	MALVASIA DI SCHIERANO N.	-	0,60	-	-	-	-	0,60
2502138	MALVASIA ISTRIANA B.	-	-	0,45	0,50	-	-	0,95
2502128	MALVASIA N.	0,01	1,00	1,75	4,33	1,17	0,05	8,31
2502140	MALVASIA NERA DI BRINDISI N.	-	-	0,30	1,91	0,97	0,94	4,12
2502141	MALVASIA NERA DI LECCE N.	-	-	-	0,05	-	-	0,05
2502318	MALVASIA ROSA Rs.	0,25	-	-	0,10	0,65	0,80	1,80
2502142	MAMMOLO N.	0,42	-	-	0,60	-	-	1,02
2502299	MANZONI BIANCO B.	5,06	4,33	13,77	28,00	36,06	19,36	106,58
2502319	MARSANNE B.	-	-	-	-	0,01	0,56	0,57
2502143	MARSIGLIANA NERA N.	-	-	-	-	-	0,10	0,10
2502144	MARZEMINO N.	0,79	1,10	0,60	3,90	4,59	1,47	12,45
2502306	MAYOLET Rs.	-	-	-	0,56	-	-	0,56
2502145	MAZZESE N.	-	-	-	0,75	-	-	0,75
2502339	MELARA B.	-	-	-	0,65	-	-	0,65
2502146	MERLOT N.	58,06	17,02	18,31	54,55	83,29	2,53	233,76
2502302	MEUNIER N.	-	-	-	0,03	0,09	0,05	0,17
2502148	MOLINARA N.	2,04	0,58	1,47	0,40	1,60	-	6,09
2502150	MONTEPULCIANO N.	911,39	446,75	506,20	1.900,76	2.142,51	960,17	6.867,78
2502151	MONTONICO BIANCO B.	-	-	0,50	1,58	1,98	0,92	4,98
2502152	MONTÙ B.	4,88	2,64	4,25	13,33	14,62	17,73	57,45
2502307	MOSCATELLO SELVATICO B.	-	0,20	-	1,55	0,10	-	1,85
2502153	MOSCATO BIANCO B.	0,61	1,17	3,97	8,48	6,86	2,44	23,53
2502281	MOSCATO DI TERRACINA B.	-	1,00	-	1,00	-	-	2,00
2502451	MOSCATO DI TERRACINA B.	-	-	-	-	-	0,50	0,50
2502154	MOSCATO GIALLO B.	1,70	-	-	0,91	0,09	-	2,70
2502155	MOSCATO NERO DI ACQUI N.	0,01	0,17	0,50	0,28	1,88	0,58	3,42
2502156	MOSCATO ROSA Rs.	1,03	0,50	0,04	1,18	3,06	0,22	6,03
2502157	MOSTOSA B.	-	-	-	0,39	-	-	0,39
2502158	MÜLLER THURGAU B.	0,73	0,10	2,29	3,43	1,99	-	8,54
2502159	NASCO B.	-	0,40	-	0,40	1,54	-	2,34
2502282	NEBBIERA N.	-	-	-	0,50	0,07	-	0,57
2502160	NEBBIOLO N.	1,26	0,44	0,30	7,80	3,18	0,35	13,33
2502162	NEGRETTO N.	0,34	-	-	0,12	1,70	1,79	3,95
2502166	NERETTA CUNESE N.	0,61	-	-	0,02	-	-	0,63
2502170	NIEDDERA N.	-	-	-	-	1,54	-	1,54
2502176	OLIVELLA NERA N.	0,52	-	-	-	-	-	0,52
2502178	OTTAVIANELLO N.	-	-	-	-	-	0,80	0,80
2502179	PAMPANUTO B.	-	-	-	-	0,50	-	0,50
2502180	PASCALE N.	0,99	1,99	-	3,17	1,31	-	7,46

Tavola 2.16 - Aziende con vite e relativa superficie investita per natura della produzione, età delle viti e tipo di vitigno
(superficie in ettari) - SUPERFICIE

NATURA DELLE PRODUZIONI VITIGNI		ETÀ DELLE VITI (anni)						Totale
		Meno di 3	3 -- 6	6 -- 10	10 -- 20	20 -- 30	30 ed oltre	
2502284	PASSAU N.	-	0,26	-	0,70	0,80	0,65	2,41
2502181	PASSERINA B.	-	0,03	-	-	-	-	0,03
2502182	PAVANA N.	-	0,04	0,51	0,63	1,13	4,61	6,92
2502183	PECORELLO N.	-	-	-	-	-	0,04	0,04
2502184	PECORINO B.	11,94	4,77	0,82	2,64	-	0,45	20,62
2502334	PEDEVENDA B.	-	0,20	-	0,10	-	0,02	0,32
2502330	PELAVERGA PICCOLO N.	-	-	-	-	0,24	1,17	1,41
2502331	PERERA B.	0,07	0,41	0,17	6,67	6,69	3,62	17,63
2502335	PETIT VERDOT N.	-	2,18	0,01	2,04	1,82	0,40	6,45
2502188	PICOLIT B.	0,53	0,01	-	-	-	-	0,54
2502322	PICULIT-NERI N.	0,87	1,13	5,84	9,17	9,43	1,05	27,49
2502189	PIEDIROSSO N.	-	-	-	-	-	0,10	0,10
2502190	PIGATO B.	0,50	0,70	2,00	3,18	3,93	0,55	10,86
2502191	PIGNOLA N.	-	-	-	-	-	0,27	0,27
2502300	PIGNOLETTO B.	-	1,27	1,76	10,56	22,35	7,11	43,05
2502192	PINELLA B.	-	-	0,06	1,85	-	-	1,91
2502193	PINOT BIANCO B.	0,30	1,83	7,13	19,79	1,18	-	30,23
2502194	PINOT GRIGIO G.	-	-	0,50	2,05	-	0,13	2,68
2502195	PINOT NERO N.	0,25	0,04	-	1,10	0,45	-	1,84
2502196	PLASSA N.	0,95	-	-	-	-	-	0,95
2502198	PORTOGHESE N.	-	-	-	1,16	-	-	1,16
2502312	PRIÉ ROUGE Rs.	0,70	-	0,20	0,59	0,50	1,40	3,39
2502199	PRIMITIVO N.	-	0,56	-	0,20	0,19	0,65	1,60
2502200	PROSECCO B.	-	-	-	0,60	0,46	0,04	1,10
2502202	PRUNESTA N.	-	-	0,66	0,50	-	-	1,16
2502325	QUAGLIANO N.	-	-	-	-	0,30	-	0,30
2502203	RABOSO PIAVE N.	-	-	-	-	0,55	-	0,55
2502341	REGINA B.	0,96	1,14	5,67	28,57	38,86	16,51	91,71
2502452	REGINA B.	6,99	13,77	47,28	277,90	353,61	264,51	964,06
2502342	REGINA DEI VIGNETI B.	-	0,01	0,60	8,78	12,15	5,98	27,52
2502453	REGINA DEI VIGNETI B.	-	-	4,10	34,87	22,42	12,56	73,95
2502207	RETAGLIADO BIANCO B.	-	-	-	-	0,05	-	0,05
2502208	RIBOLLA GIALLA B.	1,01	1,07	0,57	2,29	0,26	-	5,20
2502210	RIESLING B.	-	0,05	2,15	0,45	1,06	0,03	3,74
2502209	RIESLING ITALICO B.	-	-	-	0,48	-	-	0,48
2502211	ROLLO B.	-	0,20	0,29	-	20,66	0,40	21,55
2502212	RONDINELLA N.	-	-	-	0,08	1,00	-	1,08
2502213	ROSSESE N.	0,62	0,51	0,20	0,60	0,35	0,27	2,55
2502214	ROSSIGNOLA N.	0,24	1,30	7,07	21,08	4,65	0,90	35,24
2502215	ROSSOLA NERA N.	-	-	-	0,68	1,42	4,62	6,72
2502216	ROUSSANE B.	-	-	-	0,92	0,44	0,75	2,11
2502217	SAGRANTINO N.	-	-	0,71	0,40	0,07	-	1,18
2502218	SANGIOVESE N.	106,41	107,07	116,41	251,92	315,17	171,01	1.067,99
2502219	SAN GIUSEPPE NERO N.	0,01	0,18	0,10	0,99	1,79	0,72	3,79
2502340	SANTA MARIA B.	0,30	-	-	-	-	1,14	1,44
2502221	SAUVIGNON B.	2,60	1,93	-	-	0,15	-	4,68
2502224	SCHIAVA N.	1,00	0,29	1,29	17,51	7,67	1,85	29,61
2502290	SCHIOPPETTINO N.	-	0,30	-	-	-	-	0,30
2502323	SCIAGLIN B.	-	-	-	-	0,15	-	0,15
2502226	SEMIDANO B.	-	-	-	-	0,72	-	0,72
2502227	SÉMILLON B.	-	-	-	0,10	-	-	0,10
2502228	SGAVETTA N.	-	-	-	0,10	0,10	0,15	0,35
2502280	S. MARTINO N.	-	-	-	-	0,20	-	0,20
2502288	S. MICHELE N.	1,28	1,70	2,35	4,03	0,20	0,60	10,16
2502292	SOPERGA N.	-	-	-	1,58	-	2,00	3,58
2502230	SYLVANER VERDE B.	-	-	-	-	-	0,20	0,20
2502231	SYRAH N.	-	-	-	-	0,58	-	0,58
2502344	TANNAT N.	1,10	0,15	3,10	5,69	2,57	0,77	13,38
2502293	TAZZELENICHE N.	-	-	1,87	1,29	0,02	-	3,18
2502345	TEMPRANILLO N.	-	-	-	0,39	0,19	-	0,58
2502232	TEROLDEGO N.	1,09	0,40	3,19	8,21	3,32	0,55	16,76
2502233	TERRANO N.	-	-	-	1,45	1,15	-	2,60
2502234	TIMORASSO B.	-	-	-	0,50	0,02	-	0,52
2502235	TOCAI FRIULANO B.	-	-	0,67	1,79	1,49	-	3,95
2502236	TOCAI ROSSO N.	-	-	-	0,30	0,11	-	0,41
2502237	TORBATO B.	-	-	-	0,27	-	-	0,27
2502238	TRAMINER AROMATICO Rs.	0,20	0,60	0,90	1,49	0,15	-	3,34
2502332	TREBBIANO ABRUZZESE B.	72,06	101,73	239,27	1.201,16	745,32	227,06	2.586,60
2502239	TREBBIANO DI SOAVE B.	-	-	-	0,49	-	-	0,49
2502240	TREBBIANO GIALLO B.	-	0,43	1,50	2,54	0,73	0,27	5,47
2502241	TREBBIANO MODENESE B.	1,93	1,68	0,40	11,63	5,39	6,36	27,39
2502242	TREBBIANO ROMAGNOLO B.	-	0,40	0,55	4,32	4,56	1,39	11,22
2502243	TREBBIANO SPOLETINO B.	0,18	-	2,66	0,40	0,87	0,43	4,54

Tavola 2.16 - Aziende con vite e relativa superficie investita per natura della produzione, età delle viti e tipo di vitigno
(superficie in ettari) - SUPERFICIE

NATURA DELLE PRODUZIONI VITIGNI		ETÀ DELLE VITI (anni)						Totale
		Meno di 3	3 -- 6	6 -- 10	10 -- 20	20 -- 30	30 ed oltre	
2502244	TREBBIANO TOSCANO B.	253,58	298,85	678,14	2.331,21	1.249,63	233,89	5.045,30
2502245	TREVISANA NERA N.	-	-	-	1,86	0,70	-	2,56
2502294	TSCHAGGELE N.	-	-	-	3,37	1,50	0,23	5,10
2502246	TURCA N.	-	-	0,12	0,85	-	1,28	2,25
2502324	UCELUT B.	-	-	-	1,30	-	-	1,30
2502600	UVA DI ALTRO COLORE	-	-	0,30	1,57	0,50	0,17	2,54
2502599	UVA DI COLORE NERO	-	-	0,48	0,75	0,18	0,18	1,59
2502247	UVA DI TROIA N.	-	0,10	-	-	-	0,08	0,18
2502248	UVA RARA N.	0,86	-	4,18	19,78	2,72	0,99	28,53
2502249	UVA TOSCA N.	-	-	-	2,33	-	0,90	3,23
2502295	VALENTINO N.	-	-	0,50	0,10	-	-	0,60
2502250	VELTLINER B.	1,56	-	0,35	5,51	6,54	0,60	14,56
2502455	VERDEA B.	-	-	0,43	0,57	-	0,55	1,55
2502252	VERDECA B.	-	-	-	0,80	2,45	0,68	3,93
2502337	VERDESE B.	-	-	-	0,16	-	0,15	0,31
2502254	VERDICCHIO BIANCO B.	-	0,05	0,25	0,52	0,52	-	1,34
2502297	VERDUSCHIA B.	-	-	-	-	0,90	-	0,90
2502258	VERMENTINO B.	-	-	2,78	1,83	1,25	0,34	6,20
2502259	VERMENTINO NERO N.	-	-	-	0,08	-	-	0,08
2502262	VERNACCIA NERA N.	-	-	0,68	1,96	-	0,37	3,01
2502264	VESPOLINA N.	2,09	0,57	1,45	4,06	1,27	0,23	9,67
2502320	VITOUSKA B.	-	-	-	0,80	-	-	0,80
2502343	ZIBIBBO B.	-	0,09	-	-	0,10	-	0,19
2503999	UVA DA TAVOLA	25,58	56,45	107,39	589,05	395,73	180,09	1.354,29
2503501	ALMERIA B.	-	-	-	0,13	1,59	-	1,72
2503502	ALPHONSE LAVALLÉE N.	2,04	4,73	10,57	52,90	21,58	4,62	96,44
2503503	ANGELA B.	-	0,20	-	1,50	1,62	-	3,32
2503504	ANGELO PIROVANO R.	-	-	-	2,08	-	-	2,08
2503559	ARGENTINA RS.	-	-	-	0,30	-	-	0,30
2503587	BLACK PEARL N.	-	0,10	1,46	-	-	0,30	1,86
2503549	CANNER B.	-	0,24	-	0,20	-	-	0,44
2503507	CARDINAL N.	3,29	25,12	26,32	157,61	42,32	9,49	264,15
2503508	CATALANESCA BIANCA B.	-	-	-	1,40	-	0,23	1,63
2503571	CENTENNIAL SEEDLESS B.	-	-	-	0,10	-	-	0,10
2503510	CIMINNITA B.	-	-	-	-	-	0,15	0,15
2503534	CLOTILDE PROSPERI B.	-	-	-	0,40	-	-	0,40
2503450	CORINTO NERO N.	-	-	0,20	2,18	-	0,80	3,18
2503536	CORNIOLA B.	-	-	-	-	0,30	-	0,30
2503511	DELIZIA DI VAPRIO B.	-	-	-	-	0,05	0,03	0,08
2503512	EMPEROR N.	-	-	-	0,50	0,37	-	0,87
2503538	FRANCA N.	-	-	-	-	0,06	0,10	0,16
2503539	GIOVANNA N.	-	-	-	0,10	-	-	0,10
2503562	IMPERATRICE RS.	-	0,60	-	0,40	-	-	1,00
2503576	ISABELLA N.	-	-	-	0,10	-	-	0,10
2503514	ITALIA B.	0,28	4,25	11,14	71,07	43,92	16,97	147,63
2503515	LATTUARIO NERO N.	-	0,32	0,20	2,56	1,13	0,65	4,86
2503541	LIANA N.	-	-	-	-	0,35	-	0,35
2503542	MARSIGLIANA N.	-	0,15	0,80	1,37	0,84	0,15	3,31
2503547	MATILDE B.	-	1,12	3,90	10,21	1,52	1,24	17,99
2503548	MICHELE PALIERI N.	-	2,00	6,32	16,88	6,22	2,19	33,61
2503516	MOSCATO D'ADDA N.	0,32	0,16	-	0,86	-	0,76	2,10
2503517	MOSCATO D'AMBURGO N.	-	-	-	0,43	0,35	-	0,78
2503451	MOSCATO DI TERRACINA B.	-	-	-	1,00	0,40	-	1,40
2503518	MOSCATO DI TERRACINA B.	-	-	0,73	1,88	0,73	-	3,34
2503577	NOAH B.	-	-	0,20	-	-	-	0,20
2503519	OLIVETTA VIBONESE N.	0,29	0,30	0,75	2,75	5,63	9,26	18,98
2503543	PANSE BLANCHE B.	-	-	-	-	-	0,16	0,16
2503520	PANSE PRECOCE B.	-	-	-	-	0,18	-	0,18
2503522	PERLETTE B.	-	-	-	-	-	0,12	0,12
2503523	PERLONA B.	-	-	-	-	0,25	-	0,25
2503568	PERLON N.	-	-	-	0,16	-	-	0,16
2503524	PIZZUTELLO BIANCO B.	-	0,60	0,27	0,26	0,87	-	2,00
2503574	RED GLOBE RS.	-	-	-	1,70	-	-	1,70
2503586	RED ITALIA N.	-	0,43	-	0,50	0,27	0,47	1,67
2503452	REGINA B.	2,84	9,24	36,38	193,00	205,59	96,35	543,40
2503527	REGINA B.	-	1,06	0,15	3,75	5,80	1,14	11,90
2503453	REGINA DEI VIGNETI B.	0,33	0,57	2,43	15,64	20,02	13,96	52,95
2503528	REGINA DEI VIGNETI B.	0,19	2,37	2,23	29,45	29,77	19,34	83,35
2503584	RUBINIA N.	-	-	-	1,74	-	-	1,74
2503544	S. ANNA DI LIPSIA B.	-	0,03	0,46	-	-	-	0,49
2503529	SCHIAVA GROSSA N.	-	-	-	1,03	-	-	1,03
2503554	SUGRAONE B.	-	-	-	0,10	-	-	0,10
2503531	SULTANINA BIANCA B.	-	-	-	0,14	-	-	0,14

Tavola 2.16 - Aziende con vite e relativa superficie investita per natura della produzione, età delle viti e tipo di vitigno
(superficie in ettari) - SUPERFICIE

NATURA DELLE PRODUZIONI VITIGNI	ETÀ DELLE VITI (anni)						Totale
	Meno di 3	3 -- 6	6 -- 10	10 -- 20	20 -- 30	30 ed oltre	
2503500 UVA DI ALTRO COLORE	15,00	-	0,46	3,47	0,21	0,23	19,37
2503499 UVA DI COLORE NERO	0,50	1,24	1,54	7,15	3,29	0,72	14,44
2503532 VERDEA B.	-	-	-	0,80	-	0,66	1,46
2503575 VICTORIA B.	0,50	1,62	0,88	1,25	0,50	-	4,75

Tavola 2.17 - Aziende con arboricoltura da legno e/o boschi e relativa superficie per classe di superficie totale e zona altimetrica (superficie in ettari) - TOTALE

COLTURE BOSCHIVE	CLASSI DI SUPERFICIE TOTALE								Totale
	Meno di 1	1 -- 2	2 -- 5	5 -- 10	10 -- 20	20 -- 50	50 -- 100	100 ed oltre	
AZIENDE									
COLTURE BOSCHIVE									
ARBORICOLTURA DA LEGNO	68	100	203	120	38	12	4	1	546
Pioppeti	17	21	38	33	7	3	-	1	120
Altra arboricoltura da legno	53	83	169	94	32	11	4	-	446
BOSCHI	1.289	2.077	4.284	2.321	767	220	48	46	11.052
Fustaie	277	411	794	397	148	40	9	23	2.099
<i>Conifere</i>	25	31	88	63	24	8	3	11	253
<i>Latifoglie</i>	79	152	340	169	55	16	4	6	821
<i>Miste di conifere e latifoglie</i>	174	229	367	173	70	19	4	12	1.048
Cedui	909	1.529	3.193	1.784	581	177	39	40	8.252
<i>Semplici</i>	465	781	1.807	1.002	313	94	20	23	4.505
<i>Composti</i>	445	751	1.403	825	279	86	20	21	3.830
Macchia mediterranea	116	178	437	225	56	13	4	5	1.034
ALTRE SUPERFICI FORESTALI									
SUPERFICI BOScate A TURNO BREVE	4	4	5	5	2	2	-	-	22
Alberi di Natale	-	-	-	1	-	-	-	-	1
Produzione di energia	-	-	1	1	2	-	-	-	4
Produzione per l'industria	4	4	4	3	-	2	-	-	17
SUPERFICIE INVESTITA									
COLTURE BOSCHIVE									
ARBORICOLTURA DA LEGNO	12,81	28,50	78,80	102,81	40,56	40,10	73,80	1,00	378,38
Pioppeti	1,87	7,19	15,59	21,80	4,05	5,05	-	1,00	56,55
Altra arboricoltura da legno	10,94	21,31	63,21	81,01	36,51	35,05	73,80	-	321,83
BOSCHI	206,24	544,00	1.949,12	1.729,14	943,59	636,10	514,50	13.015,63	19.538,32
Fustaie	47,52	103,00	329,31	301,40	183,83	83,59	38,39	3.015,81	4.102,85
<i>Conifere</i>	3,05	8,36	31,81	49,49	24,97	26,99	5,27	421,17	571,11
<i>Latifoglie</i>	9,79	35,43	138,89	110,19	66,34	11,89	13,39	889,28	1.275,20
<i>Miste di conifere e latifoglie</i>	34,68	59,21	158,61	141,72	92,52	44,71	19,73	1.705,36	2.256,54
Cedui	143,70	394,36	1.462,12	1.303,04	711,60	531,76	467,38	9.949,15	14.963,11
<i>Semplici</i>	67,78	184,52	765,11	651,25	365,69	246,80	206,13	5.359,72	7.847,00
<i>Composti</i>	75,92	209,84	697,01	651,79	345,91	284,96	261,25	4.589,43	7.116,11
Macchia mediterranea	15,02	46,64	157,69	124,70	48,16	20,75	8,73	50,67	472,36
ALTRE SUPERFICI FORESTALI									
SUPERFICI BOScate A TURNO BREVE	0,82	1,81	1,73	6,23	1,44	13,59	-	-	25,62
Alberi di Natale	-	-	-	0,20	-	-	-	-	0,20
Produzione di energia	-	-	0,25	1,00	1,44	-	-	-	2,69
Produzione per l'industria	0,82	1,81	1,48	5,03	-	13,59	-	-	22,73

Tavola 2.17 segue - Aziende con arboricoltura da legno e/o boschi e relativa superficie per classe di superficie totale e zona altimetrica (superficie in ettari) - MONTAGNA

CULTURE BOSCHIVE	CLASSI DI SUPERFICIE TOTALE								Totale
	Meno di 1	1 -- 2	2 -- 5	5 -- 10	10 -- 20	20 -- 50	50 -- 100	100 ed oltre	
AZIENDE									
CULTURE BOSCHIVE									
ARBORICOLTURA DA LEGNO	13	12	18	7	4	-	-	1	55
Pioppeti	-	-	-	2	-	-	-	1	3
Altra arboricoltura da legno	13	12	18	6	4	-	-	-	53
BOSCHI	169	250	616	394	143	72	15	27	1.686
Fustaie	43	23	55	25	10	7	3	13	179
Conifere	1	-	-	2	-	-	2	7	12
Latifoglie	3	12	44	13	6	5	1	5	89
Miste di conifere e latifoglie	39	11	11	10	4	2	2	6	85
Cedui	126	233	577	369	134	66	14	25	1.544
Semplici	71	148	406	283	85	32	8	15	1.048
Composti	56	86	177	111	54	37	7	13	541
Macchia mediterranea	1	4	4	9	1	1	-	3	23
ALTRE SUPERFICI FORESTALI									
SUPERFICI BOSCADE A TURNO BREVE	-	-	-	-	1	-	-	-	1
Alberi di Natale	-	-	-	-	-	-	-	-	-
Produzione di energia	-	-	-	-	1	-	-	-	1
Produzione per l'industria	-	-	-	-	-	-	-	-	-
SUPERFICIE INVESTITA									
CULTURE BOSCHIVE									
ARBORICOLTURA DA LEGNO	1,78	2,42	7,16	7,68	6,55	-	-	1,00	26,59
Pioppeti	-	-	-	1,05	-	-	-	1,00	2,05
Altra arboricoltura da legno	1,78	2,42	7,16	6,63	6,55	-	-	-	24,54
BOSCHI	37,32	77,34	352,61	317,71	216,98	236,82	158,10	10.485,86	11.882,74
Fustaie	17,24	7,69	35,85	26,55	33,59	24,21	16,50	2.787,54	2.949,17
Conifere	0,32	-	-	0,40	-	-	0,27	378,17	379,16
Latifoglie	0,41	3,49	24,68	11,09	26,41	1,52	5,00	845,78	918,38
Miste di conifere e latifoglie	16,51	4,20	11,17	15,06	7,18	22,69	11,23	1.563,59	1.651,63
Cedui	19,78	68,63	316,13	284,06	183,28	210,61	141,60	7.672,07	8.896,16
Semplici	11,15	43,38	202,86	191,82	117,96	100,92	95,65	4.397,74	5.161,48
Composti	8,63	25,25	113,27	92,24	65,32	109,69	45,95	3.274,33	3.734,68
Macchia mediterranea	0,30	1,02	0,63	7,10	0,11	2,00	-	26,25	37,41
ALTRE SUPERFICI FORESTALI									
SUPERFICI BOSCADE A TURNO BREVE	-	-	-	-	1,00	-	-	-	1,00
Alberi di Natale	-	-	-	-	-	-	-	-	-
Produzione di energia	-	-	-	-	1,00	-	-	-	1,00
Produzione per l'industria	-	-	-	-	-	-	-	-	-

Tavola 2.17 segue - Aziende con arboricoltura da legno e/o boschi e relativa superficie per classe di superficie totale e zona altimetrica (superficie in ettari) - COLLINA

COLTURE BOSCHIVE	CLASSI DI SUPERFICIE TOTALE								Totale
	Meno di 1	1 -- 2	2 -- 5	5 -- 10	10 -- 20	20 -- 50	50 -- 100	100 ed oltre	
AZIENDE									
COLTURE BOSCHIVE									
ARBORICOLTURA DA LEGNO	55	88	185	113	34	12	4	-	491
Pioppeti	17	21	38	31	7	3	-	-	117
Altra arboricoltura da legno	40	71	151	88	28	11	4	-	393
BOSCHI	1.120	1.827	3.668	1.927	624	148	33	19	9.366
Fustaie	234	388	739	372	138	33	6	10	1.920
Conifere	24	31	88	61	24	8	1	4	241
Latifoglie	76	140	296	156	49	11	3	1	732
Miste di conifere e latifoglie	135	218	356	163	66	17	2	6	963
Cedui	783	1.296	2.616	1.415	447	111	25	15	6.708
Semplici	394	633	1.401	719	228	62	12	8	3.457
Composti	389	665	1.226	714	225	49	13	8	3.289
Macchia mediterranea	115	174	433	216	55	12	4	2	1.011
ALTRE SUPERFICI FORESTALI									
SUPERFICI BOSCADE A TURNO BREVE	4	4	5	5	1	2	-	-	21
Alberi di Natale	-	-	-	1	-	-	-	-	1
Produzione di energia	-	-	1	1	1	-	-	-	3
Produzione per l'industria	4	4	4	3	-	2	-	-	17
SUPERFICIE INVESTITA									
COLTURE BOSCHIVE									
ARBORICOLTURA DA LEGNO	11,03	26,08	71,64	95,13	34,01	40,10	73,80	-	351,79
Pioppeti	1,87	7,19	15,59	20,75	4,05	5,05	-	-	54,50
Altra arboricoltura da legno	9,16	18,89	56,05	74,38	29,96	35,05	73,80	-	297,29
BOSCHI	168,92	466,66	1.596,51	1.411,43	726,61	399,28	356,40	2.529,77	7.655,58
Fustaie	30,28	95,31	293,46	274,85	150,24	59,38	21,89	228,27	1.153,68
Conifere	2,73	8,36	31,81	49,09	24,97	26,99	5,00	43,00	191,95
Latifoglie	9,38	31,94	114,21	99,10	39,93	10,37	8,39	43,50	356,82
Miste di conifere e latifoglie	18,17	55,01	147,44	126,66	85,34	22,02	8,50	141,77	604,91
Cedui	123,92	325,73	1.145,99	1.018,98	528,32	321,15	325,78	2.277,08	6.066,95
Semplici	56,63	141,14	562,25	459,43	247,73	145,88	110,48	961,98	2.685,52
Composti	67,29	184,59	583,74	559,55	280,59	175,27	215,30	1.315,10	3.381,43
Macchia mediterranea	14,72	45,62	157,06	117,60	48,05	18,75	8,73	24,42	434,95
ALTRE SUPERFICI FORESTALI									
SUPERFICI BOSCADE A TURNO BREVE	0,82	1,81	1,73	6,23	0,44	13,59	-	-	24,62
Alberi di Natale	-	-	-	0,20	-	-	-	-	0,20
Produzione di energia	-	-	0,25	1,00	0,44	-	-	-	1,69
Produzione per l'industria	0,82	1,81	1,48	5,03	-	13,59	-	-	22,77

Tavola 2.18 - Aziende che attuano la gestione dei boschi per tipo di intervento e forma giuridica

FORME GIURIDICHE	Totale aziende con interventi boschivi	TIPI DI INTERVENTO						Altri interventi
		MANUTENZIONE E/O RIPULITURA				Taglio periodico	Migliora- mento	
		Strade	Fasce parafuoco	Sottobosco	Altro			
INTERVENTO DI MANODOPERA AZIENDALE								
FORME GIURIDICHE								
Azienda individuale	6.123	140	103	1.676	65	4.960	40	175
Comunanza o affittanza collettiva	2	-	-	-	-	2	-	-
Società di persone e di capitali	21	1	-	3	1	16	3	-
<i>Semplice</i>	13	-	-	2	1	11	-	-
<i>In nome collettivo</i>	2	-	-	1	-	1	-	-
<i>A responsabilità limitata</i>	5	1	-	-	-	4	2	-
<i>In accomandita semplice</i>	1	-	-	-	-	-	1	-
<i>In accomandita per azioni</i>	-	-	-	-	-	-	-	-
<i>Per azioni</i>	-	-	-	-	-	-	-	-
<i>Altro tipo</i>	-	-	-	-	-	-	-	-
Società cooperativa	-	-	-	-	-	-	-	-
Associazione di produttori	-	-	-	-	-	-	-	-
Ente pubblico	8	4	-	3	-	5	3	-
<i>Stato</i>	1	1	-	-	-	1	1	-
<i>Regione</i>	-	-	-	-	-	-	-	-
<i>Provincia</i>	-	-	-	-	-	-	-	-
<i>Comune</i>	7	3	-	3	-	4	2	-
<i>Comunità Montana</i>	-	-	-	-	-	-	-	-
<i>Altro</i>	-	-	-	-	-	-	-	-
Altra forma giuridica	-	-	-	-	-	-	-	-
<i>Consorzio</i>	-	-	-	-	-	-	-	-
<i>Altro tipo forma giuridica</i>	-	-	-	-	-	-	-	-
TOTALE	6.154	145	103	1.682	66	4.983	46	175
INTERVENTO DI IMPRESA ESTERNA								
FORME GIURIDICHE								
Azienda individuale	224	4	7	36	2	196	2	7
Comunanza o affittanza collettiva	-	-	-	-	-	-	-	-
Società di persone e di capitali	1	-	-	-	-	-	1	-
<i>Semplice</i>	-	-	-	-	-	-	-	-
<i>In nome collettivo</i>	-	-	-	-	-	-	-	-
<i>A responsabilità limitata</i>	-	-	-	-	-	-	-	-
<i>In accomandita semplice</i>	1	-	-	-	-	-	1	-
<i>In accomandita per azioni</i>	-	-	-	-	-	-	-	-
<i>Per azioni</i>	-	-	-	-	-	-	-	-
<i>Altro tipo</i>	-	-	-	-	-	-	-	-
Società cooperativa	-	-	-	-	-	-	-	-
Associazione di produttori	-	-	-	-	-	-	-	-
Ente pubblico	26	13	2	17	2	18	12	2
<i>Stato</i>	-	-	-	-	-	-	-	-
<i>Regione</i>	-	-	-	-	-	-	-	-
<i>Provincia</i>	-	-	-	-	-	-	-	-
<i>Comune</i>	26	13	2	17	2	18	12	2
<i>Comunità Montana</i>	-	-	-	-	-	-	-	-
<i>Altro</i>	-	-	-	-	-	-	-	-
Altra forma giuridica	-	-	-	-	-	-	-	-
<i>Consorzio</i>	-	-	-	-	-	-	-	-
<i>Altro tipo forma giuridica</i>	-	-	-	-	-	-	-	-
TOTALE	251	17	9	53	4	214	15	9

Tavola 2.19 - Aziende che attuano la gestione dei boschi per tipo di intervento, classe di superficie totale, forma di conduzione e zona altimetrica

CLASSI DI SUPERFICIE TOTALE FORME DI CONDUZIONE ZONE ALTIMETRICHE	Totale aziende con interventi boschivi	TIPI DI INTERVENTO						
		MANUTENZIONE E/O RIPULITURA				Taglio periodico	Migliora- mento	Altri interventi
		Strade	Fasce parafuoco	Sottobosco	Altro			
INTERVENTO DI MANODOPERA AZIENDALE								
CLASSI DI SUPERFICIE TOTALE (in ettari)								
Meno di 1 ettaro	635	6	20	177	6	490	1	8
1 -- 2	1.101	16	21	322	9	881	2	21
2 -- 3	1.049	22	15	271	9	867	9	25
3 -- 5	1.403	33	17	357	18	1.140	9	39
5 -- 10	1.306	34	19	367	17	1.058	11	39
10 -- 20	472	23	5	136	3	401	4	26
20 -- 30	86	2	3	21	3	65	2	10
30 -- 50	58	4	2	17	1	46	2	5
50 -- 100	30	-	1	13	-	25	1	1
100 ed oltre	14	5	-	1	-	10	5	1
TOTALE	6.154	145	103	1.682	66	4.983	46	175
FORME DI CONDUZIONE								
Conduzione diretta del coltivatore	6.104	138	101	1.669	66	4.944	39	175
Con solo manodopera familiare	5.740	130	92	1.611	62	4.629	34	167
Con manodopera familiare prevalente	305	6	7	46	2	272	3	6
Con manodopera extrafamiliare prevalente	59	2	2	12	2	43	2	2
Conduzione con salariati	47	6	2	11	-	37	6	-
Conduzione a colonia parziaria appoderata	3	1	-	2	-	2	1	-
TOTALE	6.154	145	103	1.682	66	4.983	46	175
ZONE ALTIMETRICHE								
Montagna	1.120	20	9	361	1	792	8	94
Collina	5.034	125	94	2.642	65	4.191	38	81
Pianura	-	-	-	-	-	-	-	-
TOTALE	6.154	145	103	1.682	66	4.983	46	175
INTERVENTO DI IMPRESA ESTERNA								
CLASSI DI SUPERFICIE TOTALE (in ettari)								
Meno di 1 ettaro	39	-	-	9	-	37	-	-
1 -- 2	45	-	1	11	1	40	1	-
2 -- 3	38	2	1	3	-	34	-	1
3 -- 5	43	1	1	1	1	37	-	2
5 -- 10	41	1	2	8	-	34	1	1
10 -- 20	8	-	-	2	-	6	-	1
20 -- 30	6	-	2	2	-	5	-	1
30 -- 50	2	-	-	-	-	2	-	-
50 -- 100	8	-	-	4	1	5	2	1
100 ed oltre	21	13	2	13	1	14	11	2
TOTALE	251	17	9	53	4	214	15	9
FORME DI CONDUZIONE								
Conduzione diretta del coltivatore	220	4	6	34	2	194	2	6
Con solo manodopera familiare	193	4	4	29	1	172	2	4
Con manodopera familiare prevalente	23	-	1	4	1	18	-	2
Con manodopera extrafamiliare prevalente	4	-	1	1	-	4	-	-
Conduzione con salariati	31	13	3	19	2	20	13	3
Conduzione a colonia parziaria appoderata	-	-	-	-	-	-	-	-
TOTALE	251	17	9	53	4	214	15	9
ZONE ALTIMETRICHE								
Montagna	65	8	1	15	1	50	11	8
Collina	186	9	8	38	3	164	4	1
Pianura	-	-	-	-	-	-	-	-
TOTALE	251	17	9	53	4	214	15	9

Tavola 2.20 - Aziende con superficie irrigabile per classe di superficie irrigabile, classe di superficie totale, classe di superficie agricola utilizzata (SAU) e zona altimetrica (superficie in ettari)

CLASSI DI SUPERFICIE TOTALE		CLASSI DI SUPERFICIE IRRIGABILE								Totale
CLASSI DI SAU ZONE ALTIMETRICHE	Meno di 1	1 -- 2	2 -- 5	5 -- 10	10 -- 20	20 -- 50	50--100	100 ed oltre		
AZIENDE										
CLASSI DI SUPERFICIE TOTALE										
Meno di 1 ettaro	2.318	-	-	-	-	-	-	-	2.318	
1 -- 2	1.302	530	-	-	-	-	-	-	1.832	
2 -- 3	790	283	227	-	-	-	-	-	1.300	
3 -- 5	795	249	456	-	-	-	-	-	1.500	
5 -- 10	600	182	340	282	-	-	-	-	1.404	
10 -- 20	157	34	79	78	50	-	-	-	398	
20 -- 30	12	1	7	9	12	5	-	-	46	
30 -- 50	8	1	3	9	2	6	-	-	29	
50 -- 100	3	-	2	-	2	4	2	-	13	
100 ed oltre	-	-	1	-	-	-	3	2	6	
TOTALE	5.985	1.280	1.115	378	66	15	5	2	8.846	
CLASSI DI SAU										
Senza superficie	1	-	-	-	-	-	-	-	1	
Meno di 1 ettaro	2.902	1	-	1	-	-	-	-	2.904	
1 -- 2	1.169	671	-	-	-	-	-	-	1.840	
2 -- 3	676	225	288	-	-	-	-	-	1.189	
3 -- 5	671	201	476	-	-	-	-	-	1.348	
5 -- 10	440	156	277	296	1	-	-	-	1.170	
10 -- 20	109	24	66	67	52	-	-	-	318	
20 -- 30	9	1	5	7	9	8	-	-	39	
30 -- 50	5	1	1	7	2	6	-	-	22	
50 -- 100	3	-	1	-	2	1	2	-	9	
100 ed oltre	-	-	1	-	-	-	3	2	6	
TOTALE	5.985	1.280	1.115	378	66	15	5	2	8.846	
ZONE ALTIMETRICHE										
Montagna	22	6	-	-	-	-	1	-	29	
Collina	5.963	1.274	1.115	378	66	15	4	2	8.817	
Pianura	-	-	-	-	-	-	-	-	-	
TOTALE	5.985	1.280	1.115	378	66	15	5	2	8.846	
SUPERFICIE IRRIGABILE										
CLASSI DI SUPERFICIE TOTALE										
Meno di 1 ettaro	654,72	-	-	-	-	-	-	-	654,72	
1 -- 2	436,98	688,74	-	-	-	-	-	-	1.125,72	
2 -- 3	227,91	408,12	522,38	-	-	-	-	-	1.158,41	
3 -- 5	230,31	329,94	1.381,81	-	-	-	-	-	1.942,06	
5 -- 10	163,64	247,25	1.084,52	1.799,30	-	-	-	-	3.294,71	
10 -- 20	42,04	45,77	245,32	582,05	663,29	-	-	-	1.578,47	
20 -- 30	3,24	1,70	25,35	58,79	160,05	112,15	-	-	361,28	
30 -- 50	2,48	1,85	10,00	61,89	29,92	167,23	-	-	273,37	
50 -- 100	0,63	-	7,96	-	24,89	113,50	127,30	-	274,28	
100 ed oltre	-	-	2,74	-	-	-	223,08	278,00	503,82	
TOTALE	1.761,95	1.723,37	3.280,08	2.502,03	878,15	392,88	350,38	278,00	11.166,84	
CLASSI DI SAU										
Senza superficie	0,08	-	-	-	-	-	-	-	0,08	
Meno di 1 ettaro	838,91	1,48	-	5,26	-	-	-	-	845,65	
1 -- 2	363,83	899,03	-	-	-	-	-	-	1.262,86	
2 -- 3	198,09	304,85	672,68	-	-	-	-	-	1.175,62	
3 -- 5	202,88	268,66	1.506,55	-	-	-	-	-	1.978,09	
5 -- 10	120,28	212,41	868,49	1.911,98	10,05	-	-	-	3.123,21	
10 -- 20	33,35	33,39	205,02	490,55	684,84	-	-	-	1.447,15	
20 -- 30	2,31	1,70	17,60	44,35	128,45	184,90	-	-	379,31	
30 -- 50	1,59	1,85	3,00	49,89	29,92	187,98	-	-	274,23	
50 -- 100	0,63	-	4,00	-	24,89	20,00	127,30	-	176,82	
100 ed oltre	-	-	2,74	-	-	-	223,08	278,00	503,82	
TOTALE	1.761,95	1.723,37	3.280,08	2.502,03	878,15	392,88	350,38	278,00	11.166,84	
ZONE ALTIMETRICHE										
Montagna	7,80	7,16	-	-	-	-	50,00	-	64,96	
Collina	1.754,15	1.716,21	3.280,08	2.502,03	878,15	392,88	300,38	278,00	11.101,88	
Pianura	-	-	-	-	-	-	-	-	-	
TOTALE	1.761,95	1.723,37	3.280,08	2.502,03	878,15	392,88	350,38	278,00	11.166,84	

Tavola 2.21 - Aziende che praticano l'irrigazione e relativa superficie irrigata per classe di superficie irrigata, classe di superficie totale, classe di superficie agricola utilizzata (SAU) e zona altimetrica (superficie in ettari)

CLASSI DI SUPERFICIE IRRIGATA										Totale
CLASSI DI SUPERFICIE TOTALE										
CLASSI DI SAU ZONE ALTIMETRICHE	Meno di 1	1 -- 2	2 -- 5	5 -- 10	10 -- 20	20 -- 50	50 -- 100	100 ed oltre		
AZIENDE										
CLASSI DI SUPERFICIE TOTALE										
Meno di 1 ettaro	1.195	-	-	-	-	-	-	-	1.195	
1 -- 2	980	154	-	-	-	-	-	-	1.134	
2 -- 3	635	148	55	-	-	-	-	-	838	
3 -- 5	683	205	157	-	-	-	-	-	1.045	
5 -- 10	495	219	252	64	-	-	-	-	1.030	
10 -- 20	118	36	63	39	11	-	-	-	267	
20 -- 30	10	2	4	7	6	1	-	-	30	
30 -- 50	6	2	2	8	2	-	-	-	20	
50 -- 100	1	-	3	-	3	1	-	-	8	
100 ed oltre	1	-	-	-	1	-	1	1	4	
TOTALE	4.124	766	536	118	23	2	1	1	5.571	
CLASSI DI SAU										
Meno di 1 ettaro	1.460	-	-	-	-	-	-	-	1.460	
1 -- 2	991	190	-	-	-	-	-	-	1.181	
2 -- 3	573	159	65	-	-	-	-	-	797	
3 -- 5	616	194	175	-	-	-	-	-	985	
5 -- 10	383	188	237	69	-	-	-	-	877	
10 -- 20	87	31	54	37	12	-	-	-	221	
20 -- 30	7	3	3	6	6	1	-	-	26	
30 -- 50	5	1	-	6	1	1	-	-	14	
50 -- 100	1	-	2	-	3	-	-	-	6	
100 ed oltre	1	-	-	-	1	-	1	1	4	
TOTALE	4.124	766	536	118	23	2	1	1	5.571	
ZONE ALTIMETRICHE										
Montagna	14	2	-	-	-	-	-	-	16	
Collina	4.110	764	536	118	23	2	1	1	5.555	
Pianura	-	-	-	-	-	-	-	-	-	
TOTALE	4.124	766	536	118	23	2	1	1	5.571	
SUPERFICIE IRRIGATA										
CLASSI DI SUPERFICIE TOTALE										
Meno di 1 ettaro	256,38	-	-	-	-	-	-	-	256,38	
1 -- 2	298,87	199,14	-	-	-	-	-	-	498,01	
2 -- 3	192,52	202,48	124,52	-	-	-	-	-	519,52	
3 -- 5	218,31	282,01	458,11	-	-	-	-	-	958,43	
5 -- 10	157,36	295,83	765,69	396,81	-	-	-	-	1.615,69	
10 -- 20	38,41	49,33	192,60	272,74	140,35	-	-	-	693,43	
20 -- 30	3,73	3,00	16,35	44,41	81,39	20,50	-	-	169,38	
30 -- 50	2,31	2,99	5,00	54,30	33,72	-	-	-	98,32	
50 -- 100	0,21	-	9,87	-	41,85	38,50	-	-	90,43	
100 ed oltre	0,08	-	-	-	14,00	-	78,00	150,00	242,08	
TOTALE	1.168,18	1.034,78	1.572,14	768,26	311,31	59,00	78,00	150,00	5.141,67	
CLASSI DI SAU										
Meno di 1 ettaro	324,90	-	-	-	-	-	-	-	324,90	
1 -- 2	299,98	252,30	-	-	-	-	-	-	552,28	
2 -- 3	178,88	211,69	149,34	-	-	-	-	-	539,91	
3 -- 5	199,76	267,97	520,35	-	-	-	-	-	988,08	
5 -- 10	129,43	254,36	724,59	431,71	-	-	-	-	1.540,09	
10 -- 20	30,41	42,47	160,35	255,65	151,35	-	-	-	640,23	
20 -- 30	2,53	4,14	11,60	36,60	89,89	20,50	-	-	165,26	
30 -- 50	2,00	1,85	-	44,30	14,22	38,50	-	-	100,87	
50 -- 100	0,21	-	5,91	-	41,85	-	-	-	47,97	
100 ed oltre	0,08	-	-	-	14,00	-	78,00	150,00	242,08	
TOTALE	1.168,18	1.034,78	1.572,14	768,26	311,31	59,00	78,00	150,00	5.141,67	
ZONE ALTIMETRICHE										
Montagna	3,79	2,27	-	-	-	-	-	-	6,06	
Collina	1.164,39	1.032,51	1.572,14	768,26	311,31	59,00	78,00	150,00	5.135,61	
Pianura	-	-	-	-	-	-	-	-	-	
TOTALE	1.168,18	1.034,78	1.572,14	768,26	311,31	59,00	78,00	150,00	5.141,67	

Tavola 2.22 - Aziende per principali coltivazioni irrigate e relativa superficie irrigata per classe di superficie agricola utilizzata (SAU), classe di superficie irrigata e zona altimetrica (superficie in ettari)

CLASSI DI SAU CLASSI DI SUPERFICIE IRRIGATA ZONE ALTIMETRICHE	COLTIVAZIONI IRRIGATE											
	Frumento	Granoturco da granella	Patata	Barbabie- tola da zucchero	Girasole	Soia	Ortive	Foraggiere avvicen- date	Vite	Agrumi	Fruttiferi	Altre coltivazioni
AZIENDE												
CLASSI DI SAU												
Senza superficie	-	-	-	-	-	-	-	-	-	-	-	-
Meno di 1 ettaro	30	86	44	-	2	-	368	16	222	7	317	703
1 -- 2	27	68	20	2	-	-	335	26	273	3	292	487
2 -- 3	30	61	12	4	-	-	245	24	208	2	164	318
3 -- 5	51	87	16	5	1	-	326	37	284	1	203	393
5 -- 10	34	96	12	19	1	-	288	59	305	1	200	332
10 -- 20	19	25	2	13	2	-	70	15	66	1	51	102
20 -- 30	1	4	1	3	-	-	6	2	10	-	6	10
30 -- 50	1	-	1	3	-	-	5	-	5	-	6	4
50 -- 100	-	2	-	-	-	-	1	1	2	-	1	1
100 ed oltre	1	1	-	-	-	-	-	-	1	-	1	2
TOTALE	194	430	108	49	6	-	1.644	180	1.376	15	1.241	2.352
CLASSI DI SUPERFICIE IRRIGATA												
Meno di 1 ettaro	115	391	106	16	4	-	1.446	121	840	15	898	2.146
1 -- 2	56	25	1	15	2	-	147	41	282	-	198	141
2 -- 5	21	13	1	12	-	-	50	15	208	-	121	51
5 -- 10	1	-	-	6	-	-	1	2	40	-	18	8
10 -- 20	-	-	-	-	-	-	-	1	4	-	5	6
20 -- 50	-	1	-	-	-	-	-	-	1	-	1	-
50 -- 100	-	-	-	-	-	-	-	-	1	-	-	-
100 ed oltre	1	-	-	-	-	-	-	-	-	-	-	-
TOTALE	194	430	108	49	6	-	1.644	180	1.376	15	1.241	2.352
ZONE ALTIMETRICHE												
Montagna	1	3	12	-	-	-	2	3	-	-	1	-
Collina	193	427	96	49	6	-	1.642	177	1.376	15	1.240	2.352
Pianura	-	-	-	-	-	-	-	-	-	-	-	-
TOTALE	194	430	108	49	6	-	1.644	180	1.376	15	1.241	2.352
SUPERFICIE IRRIGATA												
CLASSI DI SAU												
Senza superficie	-	-	-	-	-	-	-	-	-	-	-	-
Meno di 1 ettaro	9,70	12,42	1,67	-	1,17	-	61,53	3,25	46,22	0,40	88,61	99,93
1 -- 2	13,40	19,69	2,00	0,76	-	-	103,20	11,03	143,23	0,34	164,66	93,97
2 -- 3	23,72	18,97	1,90	5,00	-	-	93,74	14,00	158,23	0,20	136,13	88,02
3 -- 5	40,84	45,33	2,73	2,94	0,50	-	160,46	20,16	332,57	0,02	245,36	137,17
5 -- 10	54,59	53,49	1,39	25,10	1,50	-	192,48	63,15	606,05	0,30	332,52	209,52
10 -- 20	34,00	19,12	0,12	32,26	2,10	-	51,27	30,90	220,72	0,30	100,85	148,59
20 -- 30	1,00	4,70	2,00	14,00	-	-	6,15	9,00	53,90	-	24,53	49,98
30 -- 50	3,00	-	0,27	21,55	-	-	9,46	-	43,65	-	11,27	11,67
50 -- 100	-	6,75	-	-	-	-	0,21	12,00	17,60	-	11,00	0,41
100 ed oltre	128,00	22,00	-	-	-	-	-	-	50,00	-	28,00	14,08
TOTALE	308,25	202,47	12,08	101,61	5,27	-	678,50	163,49	1.672,17	1,56	1.142,93	853,34
CLASSI DI SUPERFICIE IRRIGATA												
Meno di 1 ettaro	48,65	118,72	9,08	9,27	2,27	-	357,20	47,68	315,54	1,56	330,41	401,67
1 -- 2	66,49	28,58	1,00	16,60	3,00	-	185,07	48,73	371,06	-	262,27	178,72
2 -- 5	58,11	33,17	2,00	35,92	-	-	129,23	42,98	601,43	-	348,35	142,20
5 -- 10	7,00	-	-	39,82	-	-	7,00	12,10	252,13	-	115,07	49,25
10 -- 20	-	-	-	-	-	-	-	12,00	50,01	-	58,83	81,50
20 -- 50	-	22,00	-	-	-	-	-	-	32,00	-	28,00	-
50 -- 100	-	-	-	-	-	-	-	-	50,00	-	-	-
100 ed oltre	128,00	-	-	-	-	-	-	-	-	-	-	-
TOTALE	308,25	202,47	12,08	101,61	5,27	-	678,50	163,49	1.672,17	1,56	1.142,93	853,34
ZONE ALTIMETRICHE												
Montagna	0,44	1,12	2,39	-	-	-	0,43	1,46	-	-	0,22	-
Collina	307,81	201,35	9,69	101,61	5,27	-	678,07	162,03	1.672,17	1,56	1.142,71	853,34
Pianura	-	-	-	-	-	-	-	-	-	-	-	-
TOTALE	308,25	202,47	12,08	101,61	5,27	-	678,50	163,49	1.672,17	1,56	1.142,93	853,34

Tavola 2.23 - Aziende che praticano l'irrigazione per tipo di approvvigionamento dell'acqua irrigua, classe di superficie totale e classe di superficie agricola utilizzata (SAU)

CLASSI DI SUPERFICIE TOTALE CLASSI DI SAU	TIPI DI APPROVVIGIONAMENTO							GESTIONE DELL'ACQUA IRRIGUA			
	Totale	Da corsi d'acqua superficiali	Da laghi naturali e laghetti artificiali	Da acquedotto	Da acque sotterranee	Diretto da impianto di depurazione	Raccolta acque pluviali	Autonoma	Da consorzi di irrigazione e di bonifica	Da altre aziende agricole	In altra forma
CLASSI DI SUPERFICIE TOTALE (in ettari)											
Meno di 1 ettaro	1.195	134	14	675	367	2	40	294	769	19	131
1 -- 2	1.134	128	41	605	397	1	28	339	691	18	118
2 -- 3	838	107	34	417	309	-	21	285	458	10	107
3 -- 5	1.045	130	57	527	371	1	31	387	573	5	113
5 -- 10	1.030	136	75	520	354	3	20	382	547	6	119
10 -- 20	267	34	26	139	81	-	13	94	147	1	36
20 -- 30	30	10	4	13	4	-	-	8	21	-	3
30 -- 50	20	4	4	9	5	-	1	6	9	-	5
50 -- 100	8	-	4	5	3	-	-	4	6	-	1
100 ed oltre	4	-	1	3	-	-	-	1	3	-	-
TOTALE	5.571	683	260	2.913	1.891	7	154	1.800	3.224	59	633
CLASSI DI SAU (in ettari)											
Senza superficie	-	-	-	-	-	-	-	-	-	-	-
Meno di 1 ettaro	1.460	167	28	785	472	3	54	392	898	25	169
1 -- 2	1.181	153	43	623	415	-	31	377	706	15	123
2 -- 3	797	99	29	408	283	-	21	263	451	8	91
3 -- 5	985	121	56	483	365	1	20	378	518	5	112
5 -- 10	877	105	71	465	284	3	17	303	487	6	102
10 -- 20	221	30	22	122	61	-	10	72	132	-	29
20 -- 30	26	5	4	14	4	-	1	6	18	-	3
30 -- 50	14	3	3	7	4	-	-	5	7	-	3
50 -- 100	6	-	3	3	3	-	-	3	4	-	1
100 ed oltre	4	-	1	3	-	-	-	1	3	-	-
TOTALE	5.571	683	260	2.913	1.891	7	154	1.800	3.224	59	633

Tavola 2.24 - Aziende che praticano l'irrigazione per tipo di approvvigionamento dell'acqua irrigua, forma di conduzione e zona altimetrica

FORME DI CONDUZIONE ZONE ALTIMETRICHE	TIPI DI APPROVVIGIONAMENTO							GESTIONE DELL'ACQUA IRRIGUA			
	Totale	Da corsi d'acqua superficiali	Da laghi naturali e laghetti artificiali	Da acquedotto	Da acque sotter- ranee	Diretto da impianto di depu- ra- zione	Raccolta acque pluviali	Autonoma	Da consorzi di irrigazione e di bonifica	Da altre aziende agricole	In altra forma
FORME DI CONDUZIONE											
Conduzione diretta del coltivatore	5.508	677	255	2.878	1.860	7	153	1.767	3.189	58	626
<i>Con solo manodopera familiare</i>	<i>5.106</i>	<i>642</i>	<i>237</i>	<i>2.664</i>	<i>1.698</i>	<i>7</i>	<i>143</i>	<i>1.632</i>	<i>2.968</i>	<i>49</i>	<i>565</i>
<i>Con manodopera familiare prevalente</i>	<i>349</i>	<i>31</i>	<i>14</i>	<i>184</i>	<i>144</i>	<i>-</i>	<i>8</i>	<i>117</i>	<i>188</i>	<i>8</i>	<i>58</i>
<i>Con manodopera extrafamiliare prevalente</i>	<i>53</i>	<i>4</i>	<i>4</i>	<i>30</i>	<i>18</i>	<i>-</i>	<i>2</i>	<i>18</i>	<i>33</i>	<i>1</i>	<i>3</i>
Conduzione con salariati	53	5	4	30	28	-	1	28	30	1	7
Conduzione a colonia parziaria appoderata	10	1	1	5	3	-	-	5	5	-	-
TOTALE	5.571	683	260	2.913	1.891	7	154	1.800	3.224	59	633
ZONE ALTIMETRICHE											
Montagna	16	3	-	12	1	-	-	4	10	-	2
Collina	5.555	680	260	2.901	1.890	7	154	1.796	3.214	59	631
Pianura	-	-	-	-	-	-	-	-	-	-	-
TOTALE	5.571	683	260	2.913	1.891	7	154	1.800	3.224	59	633

**Tavola 2.25 - Aziende per sistema di irrigazione e relativa superficie irrigata per classe di superficie agricola utilizzata (SAU),
classe di superficie irrigata e zona altimetrica (superficie in ettari)**

CLASSI DI SAU CLASSI DI SUPERFICIE IRRIGATA ZONE ALTIMETRICHE	SISTEMI DI IRRIGAZIONE					
	Scorrimento superficiale ed infiltrazione laterale	Sommersione	Aspersione (a pioggia)	Microirrigazione	Goccia	Altro
AZIENDE						
CLASSI DI SAU						
Meno di 1 ettaro	1.002	-	327	20	135	38
1 -- 2	735	-	320	30	162	30
2 -- 3	451	-	225	13	160	28
3 -- 5	491	-	313	27	229	35
5 -- 10	374	-	328	23	242	31
10 -- 20	89	-	100	11	51	10
20 -- 30	4	-	16	1	8	1
30 -- 50	5	-	7	-	4	-
50 -- 100	2	-	4	-	1	-
100 ed oltre	-	-	4	-	1	-
TOTALE	3.153	-	1.644	125	993	173
CLASSI DI SUPERFICIE IRRIGATA						
Meno di 1 ettaro	2.724	-	1.146	87	502	128
1 -- 2	283	-	254	24	237	23
2 -- 5	128	-	175	12	211	17
5 -- 10	15	-	55	1	37	4
10 -- 20	2	-	12	-	5	1
20 -- 50	1	-	-	1	1	-
50 -- 100	-	-	1	-	-	-
100 ed oltre	-	-	1	-	-	-
TOTALE	3.153	-	1.644	125	993	173
ZONE ALTIMETRICHE						
Montagna	1	-	12	-	-	3
Collina	3.152	-	1.632	125	993	170
Pianura	-	-	-	-	-	-
TOTALE	3.153	-	1.644	125	993	173
SUPERFICIE IRRIGATA						
CLASSI DI SAU						
Meno di 1 ettaro	193,06	-	77,22	6,36	48,44	2,62
1 -- 2	268,17	-	151,23	12,75	119,70	7,70
2 -- 3	226,91	-	138,66	8,36	157,18	17,25
3 -- 5	303,90	-	319,32	31,78	330,78	19,39
5 -- 10	355,68	-	587,66	33,88	542,06	57,35
10 -- 20	116,00	-	327,99	15,16	165,33	22,16
20 -- 30	4,71	-	55,42	20,50	66,33	19,50
30 -- 50	39,80	-	43,69	-	17,42	-
50 -- 100	11,21	-	23,76	-	16,00	-
100 ed oltre	-	-	224,08	-	20,00	-
TOTALE	1.519,44	-	1.949,03	128,79	1.483,24	145,97
CLASSI DI SUPERFICIE IRRIGATA						
Meno di 1 ettaro	612,55	-	372,55	34,51	220,86	24,58
1 -- 2	379,53	-	336,19	32,64	320,75	31,48
2 -- 5	360,66	-	518,74	35,64	611,71	47,57
5 -- 10	102,20	-	357,51	5,50	239,79	22,84
10 -- 20	26,00	-	154,04	-	70,13	19,50
20 -- 50	38,50	-	-	20,50	20,00	-
50 -- 100	-	-	60,00	-	-	-
100 ed oltre	-	-	150,00	-	-	-
TOTALE	1.519,44	-	1.949,03	128,79	1.483,24	145,97
ZONE ALTIMETRICHE						
Montagna	0,02	-	4,20	-	-	1,84
Collina	1.519,42	-	1.944,83	128,79	1.483,24	144,13
Pianura	-	-	-	-	-	-
TOTALE	1.519,44	-	1.949,03	128,79	1.483,24	145,97

Tavola 2.26 - Aziende con impianti per la lavorazione e trasformazione dei prodotti delle coltivazioni per classe di superficie totale e classe di superficie agricola utilizzata (SAU)

CLASSI DI SUPERFICIE TOTALE	Totale	ESSICCAZIONE MECCANICA		Produzione di mangimi	TRASFORMAZIONE		Lavorazione del legno
CLASSI DI SAU		Della granella	Del foraggio		Di uva	Di olive	
CLASSI DI SUPERFICIE TOTALE (in ettari)							
Meno di 1 ettaro	82	-	-	-	80	2	-
1 -- 2	67	-	-	1	63	3	-
2 -- 3	34	-	-	-	32	2	-
3 -- 5	48	-	-	1	41	6	-
5 -- 10	40	3	-	-	28	9	-
10 -- 20	25	4	-	2	12	9	-
20 -- 30	7	-	1	1	5	-	-
30 -- 50	6	-	-	-	5	3	-
50 -- 100	4	-	-	-	3	2	-
100 ed oltre	-	-	-	-	-	-	-
TOTALE	313	7	1	5	269	36	-
CLASSI DI SAU (in ettari)							
Senza superficie	-	-	-	-	-	-	-
Meno di 1 ettaro	116	-	-	-	112	4	-
1 -- 2	58	-	-	1	55	2	-
2 -- 3	36	-	-	-	32	4	-
3 -- 5	37	-	-	1	28	8	-
5 -- 10	29	3	-	-	21	5	-
10 -- 20	22	4	-	2	10	8	-
20 -- 30	7	-	1	1	5	2	-
30 -- 50	5	-	-	-	4	1	-
50 -- 100	3	-	-	-	2	2	-
100 ed oltre	-	-	-	-	-	-	-
TOTALE	313	7	1	5	269	36	-

Tavola 2.27 - Aziende con allevamenti e relativo numero di capi per specie di bestiame, classe di superficie totale e classe di superficie agricola utilizzata (SAU)

CLASSI DI SUPERFICIE TOTALE CLASSI DI SAU	SPECIE DI BESTIAME								
	Bovini	Bufalini	Ovini	Caprini	Equini	Suini	Allevamenti avicoli	Conigli	Struzzi
AZIENDE									
CLASSI DI SUPERFICIE TOTALE (in ettari)									
Senza superficie	-	-	-	-	-	7	8	1	-
Meno di 1 ettaro	9	-	90	40	12	328	2.166	613	3
1 -- 2	45	1	189	72	26	628	2.522	868	3
2 -- 3	81	-	215	64	30	690	2.082	780	4
3 -- 5	202	1	416	108	38	1.176	2.734	1.146	3
5 -- 10	498	-	562	169	44	1.598	2.832	1.228	7
10 -- 20	346	1	286	86	29	672	1.000	459	3
20 -- 30	77	-	61	17	14	117	145	59	-
30 -- 50	41	-	35	6	10	62	70	28	-
50 -- 100	22	-	17	7	9	29	30	13	-
100 ed oltre	5	-	5	4	2	7	4	2	-
TOTALE	1.326	3	1.876	573	214	5.314	13.593	5.197	23
CLASSI DI SAU (in ettari)									
Senza superficie	-	-	-	-	-	8	15	2	-
Meno di 1 ettaro	21	-	172	78	27	698	3.492	1.036	5
1 -- 2	49	2	241	85	34	785	2.705	973	1
2 -- 3	124	-	266	72	25	720	1.923	776	7
3 -- 5	243	-	391	98	29	1.114	2.280	986	3
5 -- 10	464	-	473	138	41	1.261	2.197	981	5
10 -- 20	304	1	228	74	27	546	778	362	2
20 -- 30	65	-	61	13	13	102	117	47	-
30 -- 50	32	-	24	4	7	49	56	22	-
50 -- 100	20	-	15	7	9	25	27	10	-
100 ed oltre	4	-	5	4	2	6	3	2	-
TOTALE	1.326	3	1.876	573	214	5.314	13.593	5.197	23
CAPI									
CLASSI DI SUPERFICIE TOTALE (in ettari)									
Senza superficie	-	-	-	-	-	16.287	32.692	10	-
Meno di 1 ettaro	10	-	505	121	16	427	34.481	6.353	10
1 -- 2	195	1	1.226	271	35	4.153	187.963	26.432	8
2 -- 3	414	-	1.770	305	61	1.346	65.781	10.627	40
3 -- 5	925	19	3.567	579	65	1.792	180.596	19.933	38
5 -- 10	3.772	-	7.217	1.035	96	4.562	255.324	35.926	35
10 -- 20	4.397	10	5.859	766	56	3.188	96.351	19.210	46
20 -- 30	1.511	-	2.183	193	31	2.093	5.044	805	-
30 -- 50	1.379	-	2.219	107	25	773	11.692	690	-
50 -- 100	1.189	-	2.413	47	44	2.987	1.483	367	-
100 ed oltre	570	-	3.964	134	14	877	143	92	-
TOTALE	14.362	30	30.923	3.558	443	38.485	871.550	120.445	177
CLASSI DI SAU (in ettari)									
Senza superficie	-	-	-	-	-	16.288	32.759	13	-
Meno di 1 ettaro	35	-	1.039	267	38	1.668	92.170	11.352	15
1 -- 2	216	20	1.587	399	52	3.765	319.856	29.397	3
2 -- 3	551	-	2.056	333	51	1.386	77.150	13.291	48
3 -- 5	1.150	-	4.192	500	45	2.746	152.346	27.454	35
5 -- 10	4.031	-	6.597	875	94	3.853	144.381	20.153	39
10 -- 20	4.045	10	5.054	724	63	2.144	45.368	17.256	37
20 -- 30	1.409	-	2.321	179	22	2.057	3.891	599	-
30 -- 50	1.214	-	1.727	100	20	755	2.302	676	-
50 -- 100	1.164	-	2.386	47	44	2.948	1.210	162	-
100 ed oltre	547	-	3.964	134	14	875	117	92	-
TOTALE	14.362	30	30.923	3.558	443	38.485	871.550	120.445	177

Tavola 2.28 - Aziende con allevamenti e relativo numero di capi per specie di bestiame, forma di conduzione e zona altimetrica

FORME DI CONDUZIONE ZONE ALTIMETRICHE	SPECIE DI BESTIAME								
	Bovini	Bufalini	Ovini	Caprini	Equini	Suini	Allevamenti avicoli	Conigli	Struzzi
AZIENDE									
FORME DI CONDUZIONE									
Conduzione diretta del coltivatore	1.312	2	1.858	570	210	5.282	13.541	5.184	23
Con solo manodopera familiare	1.253	2	1.769	529	196	5.012	12.813	4.918	22
Con manodopera familiare prevalente	57	-	86	40	13	265	693	261	1
Con manodopera extrafamiliare prevalente	2	-	3	1	1	5	35	5	-
Conduzione con salariati	10	-	14	3	4	23	42	8	-
Conduzione a colonia parziaria appoderata	4	1	4	-	-	8	10	5	-
Altra forma di conduzione	-	-	-	-	-	1	-	-	-
TOTALE	1.326	3	1.876	573	214	5.314	13.593	5.197	23
ZONE ALTIMETRICHE									
Montagna	256	-	329	113	88	980	1.394	402	1
Collina	1.070	3	1.547	460	126	4.334	12.199	4.795	22
Pianura	-	-	-	-	-	-	-	-	-
TOTALE	1.326	3	1.876	573	214	5.314	13.593	5.197	23
CAPI									
FORME DI CONDUZIONE									
Conduzione diretta del coltivatore	13.503	20	27.268	3.534	427	16.403	603.799	104.487	177
Con solo manodopera familiare	12.703	20	21.921	3.209	406	13.922	498.719	95.224	175
Con manodopera familiare prevalente	761	-	5.127	324	19	2.474	54.531	9.215	2
Con manodopera extrafamiliare prevalente	39	-	220	1	2	7	50.549	48	-
Conduzione con salariati	820	-	3.636	24	16	22.050	267.453	15.907	-
Conduzione a colonia parziaria appoderata	39	10	19	-	-	11	298	51	-
Altra forma di conduzione	-	-	-	-	-	21	-	-	-
TOTALE	14.362	30	30.923	3.558	443	38.485	871.550	120.445	177
ZONE ALTIMETRICHE									
Montagna	4.124	-	10.923	1.588	217	4.063	73.840	25.667	2
Collina	10.238	30	20.000	1.970	226	34.422	797.710	94.778	175
Pianura	-	-	-	-	-	-	-	-	-
TOTALE	14.362	30	30.923	3.558	443	38.485	871.550	120.445	177

Tavola 2.29 - Aziende con bovini e/o bufalini e relativo numero di capi per classe di superficie totale e categoria

CATEGORIE	CLASSI DI SUPERFICIE TOTALE (in ettari)									Totale
	Senza superficie	Meno di 1	1 -- 2	2 -- 5	5 -- 10	10 -- 20	20 -- 50	50 -- 100	100 ed oltre	
AZIENDE										
BOVINI	-	9	45	283	498	346	118	22	5	1.326
Di età inferiore a 1 anno	-	4	28	189	363	283	107	20	4	998
<i>Destinati ad essere macellati come vitelli</i>	-	3	7	50	81	51	33	5	-	230
<i>Maschi da riproduzione</i>	-	-	1	5	11	18	3	4	-	42
<i>Maschi da macello</i>	-	1	16	96	214	174	63	11	1	576
<i>Femmine da allevamento</i>	-	-	4	31	82	78	38	10	3	246
<i>Femmine da macello</i>	-	-	6	68	132	126	41	7	1	381
Da 1 anno a meno di 2 anni	-	2	13	91	224	190	85	18	4	627
<i>Maschi da riproduzione</i>	-	-	-	4	5	5	5	3	1	23
<i>Maschi da macello</i>	-	1	9	63	149	128	62	11	3	426
<i>Femmine da allevamento</i>	-	1	2	19	58	64	33	9	2	188
<i>Femmine da macello</i>	-	-	4	21	66	56	29	7	3	186
Da 2 anni e più	-	4	23	199	419	300	108	20	4	1.077
<i>Maschi da riproduzione</i>	-	-	-	4	10	11	4	4	1	34
<i>Maschi da macello</i>	-	1	-	2	15	13	4	1	-	36
<i>Femmine manze da allevamento</i>	-	1	9	45	104	91	29	5	1	285
<i>Femmine manze da macello</i>	-	-	1	10	17	13	8	-	-	49
<i>Femmine vacche da latte</i>	-	2	12	96	217	147	63	14	2	553
<i>Femmine altre vacche</i>	-	-	1	55	114	95	43	6	2	316
BUFALINI	-	-	1	1	-	1	-	-	-	3
Bufale	-	-	-	1	-	1	-	-	-	2
Altri bufalini	-	-	1	1	-	-	-	-	-	2
CAPI										
BOVINI	-	10	195	1.339	3.772	4.397	2.890	1.189	570	14.362
Di età inferiore a 1 anno	-	4	59	471	1.293	1.391	868	344	128	4.558
<i>Destinati ad essere macellati come vitelli</i>	-	3	11	111	250	190	241	34	-	840
<i>Maschi da riproduzione</i>	-	-	2	7	21	60	9	15	-	114
<i>Maschi da macello</i>	-	1	25	195	545	588	300	125	88	1.867
<i>Femmine da allevamento</i>	-	-	13	53	195	252	170	118	39	840
<i>Femmine da macello</i>	-	-	8	105	282	301	148	52	1	897
Da 1 anno a meno di 2 anni	-	2	64	213	678	867	594	250	171	2.839
<i>Maschi da riproduzione</i>	-	-	-	7	50	14	5	5	1	82
<i>Maschi da macello</i>	-	1	43	138	390	467	312	92	38	1.481
<i>Femmine da allevamento</i>	-	1	4	33	128	236	172	111	105	790
<i>Femmine da macello</i>	-	-	17	35	110	150	105	42	27	486
Da 2 anni e più	-	4	72	655	1.801	2.139	1.428	595	271	6.965
<i>Maschi da riproduzione</i>	-	-	-	4	25	24	4	5	6	68
<i>Maschi da macello</i>	-	1	-	13	30	40	15	30	-	129
<i>Femmine manze da allevamento</i>	-	1	13	128	297	408	178	108	15	1.148
<i>Femmine manze da macello</i>	-	-	2	29	39	36	39	-	-	145
<i>Femmine vacche da latte</i>	-	2	55	365	1.013	1.135	907	321	64	3.862
<i>Femmine altre vacche</i>	-	-	2	116	397	496	285	131	186	1.613
BUFALINI	-	-	1	19	-	10	-	-	-	30
Bufale	-	-	-	17	-	10	-	-	-	27
Altri bufalini	-	-	1	2	-	-	-	-	-	3

Tavola 2.30 - Aziende con suini e relativo numero di capi per classe di superficie totale e categoria

CATEGORIE	CLASSI DI SUPERFICIE TOTALE (in ettari)									Totale
	Senza superficie	Meno di 1	1 -- 2	2 -- 5	5 -- 10	10 -- 20	20 -- 50	50 -- 100	100 ed oltre	
AZIENDE										
SUINI	7	328	628	1.866	1.598	672	179	29	7	5.314
Suini di peso inferiore a 20 kg	3	1	4	5	13	5	6	-	-	37
Da 20 Kg a meno di 50 Kg	3	3	9	22	18	10	9	1	1	76
Da ingrasso di 50 Kg e più	7	324	618	1.839	1.577	668	174	28	6	5.241
Da 50 Kg a meno di 80 Kg	4	27	62	147	110	49	10	2	2	413
Da 80 Kg a meno di 110 Kg	6	113	219	572	432	191	58	8	3	1.602
Da 110 Kg e più	2	186	342	1.149	1.057	442	115	20	4	3.317
Da riproduzione di 50 Kg e più	3	2	4	13	18	18	15	4	1	78
Verri	3	1	3	8	13	8	7	2	1	46
Scrofe montate	3	1	3	7	13	15	14	4	1	61
di cui montate per la prima volta	1	-	-	-	-	-	-	-	-	1
Altre scrofe	3	1	1	3	3	8	-	-	-	19
di cui giovani non ancora montate	-	-	-	-	-	-	-	-	-	-
CAPI										
SUINI	16.287	427	4.153	3.138	4.562	3.188	2.866	2.987	877	38.485
Suini di peso inferiore a 20 kg	251	3	1.606	133	750	346	291	-	-	3.380
Da 20 Kg a meno di 50 Kg	381	4	761	103	368	465	619	1.900	40	4.641
Da ingrasso di 50 Kg e più	15.491	417	1.220	2.818	3.226	2.137	1.809	684	796	28.598
Da 50 Kg a meno di 80 Kg	8.199	35	98	370	590	772	483	237	64	10.848
Da 80 Kg a meno di 110 Kg	5.192	156	688	868	1.017	474	571	368	314	9.648
Da 110 Kg e più	2.100	226	434	1.580	1.619	891	755	79	418	8.102
Da riproduzione di 50 Kg e più	164	3	566	84	218	240	147	403	41	1.866
Verri	11	1	14	14	25	15	18	26	1	125
Scrofe montate	78	1	504	64	187	147	129	377	40	1.527
di cui montate per la prima volta	2	-	-	-	-	-	-	-	-	2
Altre scrofe	75	1	48	6	6	78	-	-	-	214
di cui giovani non ancora montate	-	-	-	-	-	-	-	-	-	-

Tavola 2.31 - Aziende con ovini, caprini, equini, allevamenti avicoli, conigli, struzzi e/o altri allevamenti e relativo numero di capi per classe di superficie totale, specie e categoria

SPECIE E CATEGORIE	CLASSI DI SUPERFICIE TOTALE <i>(in ettari)</i>									Totale
	Senza superficie	Meno di 1	1 -- 2	2 -- 5	5 -- 10	10 -- 20	20 -- 50	50 -- 100	100 ed oltre	
AZIENDE										
OVINI	-	90	189	631	562	286	96	17	5	1.876
Pecore	-	82	177	578	507	250	84	15	5	1.698
<i>Da latte</i>	-	27	55	159	103	32	14	2	3	395
<i>Altre</i>	-	58	127	446	426	228	78	14	3	1.380
Altri ovini	-	12	42	144	161	104	48	5	2	518
CAPRINI	-	40	72	172	169	86	23	7	4	573
Capre	-	29	54	132	140	67	20	5	4	451
<i>Che hanno già figliato</i>	-	27	46	120	134	58	16	5	4	410
<i>Montate per la prima volta</i>	-	5	18	30	25	19	10	-	-	107
Altri caprini	-	16	33	82	68	44	9	3	3	258
EQUINI	-	12	26	68	44	29	24	9	2	214
Cavalli	-	10	20	45	34	25	21	8	2	165
Asini	-	2	4	23	6	2	1	1	-	39
Altri equini	-	-	2	5	7	2	2	1	-	19
ALLEVAMENTI AVICOLI	8	2.166	2.522	4.816	2.832	1.000	215	30	4	13.593
Polli da carne	6	1.492	1.777	3.569	2.283	843	184	29	2	10.185
Galline da uova	7	1.887	2.239	4.433	2.637	935	196	29	4	12.367
Tacchini	1	215	326	759	536	208	48	6	2	2.101
Faraone	-	10	14	28	15	5	6	1	-	79
Oche	1	90	127	309	244	104	31	6	-	912
Altri allevamenti	-	9	21	33	17	14	4	1	-	99
CONIGLI	1	613	868	1.926	1.228	459	87	13	2	5.197
Fattrici	1	503	731	1.602	1.023	386	73	13	2	4.334
Altri conigli	1	519	775	1.697	1.101	412	83	12	2	4.602
STRUZZI	-	3	3	7	7	3	-	-	-	23
Riproduttori	-	3	2	4	5	3	-	-	-	17
Altri	-	2	1	6	3	2	-	-	-	14
ALTRI ALLEVAMENTI	4	15	16	44	19	12	3	-	1	114
CAPI										
OVINI	-	505	1.226	5.337	7.217	5.859	4.402	2.413	3.964	30.923
Pecore	-	462	1.106	4.620	6.219	5.045	3.729	1.250	3.942	26.373
<i>Da latte</i>	-	113	248	1.226	837	546	587	35	2.550	6.142
<i>Altre</i>	-	349	858	3.394	5.382	4.499	3.142	1.215	1.392	20.231
Altri ovini	-	43	120	717	998	814	673	1.163	22	4.550
CAPRINI	-	121	271	884	1.035	766	300	47	134	3.558
Capre	-	82	201	608	804	628	229	31	118	2.701
<i>Che hanno già figliato</i>	-	74	157	487	681	503	174	31	118	2.225
<i>Montate per la prima volta</i>	-	8	44	121	123	125	55	-	-	476
Altri caprini	-	39	70	276	231	138	71	16	16	857
EQUINI	-	16	35	126	96	56	56	44	14	443
Cavalli	-	14	29	90	83	52	51	39	14	372
Asini	-	2	4	31	6	2	1	3	-	49
Altri equini	-	-	2	5	7	2	4	2	-	22
ALLEVAMENTI AVICOLI	32.692	34.481	187.963	246.377	255.324	96.351	16.736	1.483	143	871.550
Polli da carne	27.070	21.204	169.428	163.127	163.934	77.947	13.312	940	50	637.012
Galline da uova	5.022	11.836	16.109	77.606	73.930	15.813	2.670	455	83	203.524
Tacchini	300	710	1.227	3.072	14.935	1.253	278	33	10	21.818
Faraone	-	70	68	198	123	57	73	10	-	599
Oche	300	527	830	2.069	1.992	1.175	263	43	-	7.199
Altri allevamenti	-	134	301	305	410	106	140	2	-	1.398
CONIGLI	10	6.353	26.432	30.560	35.926	19.210	1.495	367	92	120.445
Fattrici	2	1.442	3.884	5.571	6.751	2.967	281	69	20	20.987
Altri conigli	8	4.911	22.548	24.989	29.175	16.243	1.214	298	72	99.458
STRUZZI	-	10	8	78	35	46	-	-	-	177
Riproduttori	-	4	4	16	11	16	-	-	-	51
Altri	-	6	4	62	24	30	-	-	-	126

Tavola 2.32 - Aziende con bovini e relativo numero di capi per classe di capi, classe di superficie totale e classe di superficie agricola utilizzata (SAU)

CLASSI DI SUPERFICIE TOTALE CLASSI DI SAU	CLASSI DI CAPI										Totale
	1 -- 2	3 -- 5	6 -- 9	10 -- 19	20 -- 49	50 -- 99	100 -- 499	500 -- 999	1000 -- 1999	2000 ed oltre	
AZIENDE											
CLASSI DI SUPERFICIE TOTALE (in ettari)											
Senza superficie	-	-	-	-	-	-	-	-	-	-	-
Meno di 1 ettaro	9	-	-	-	-	-	-	-	-	-	9
1 -- 2	27	12	-	3	3	-	-	-	-	-	45
2 -- 3	37	24	10	7	2	1	-	-	-	-	81
3 -- 5	72	81	33	13	3	-	-	-	-	-	202
5 -- 10	120	129	128	98	17	5	1	-	-	-	498
10 -- 20	38	70	65	99	66	8	-	-	-	-	346
20 -- 30	4	5	14	24	26	4	-	-	-	-	77
30 -- 50	2	6	1	5	19	7	1	-	-	-	41
50 -- 100	-	2	2	4	3	7	4	-	-	-	22
100 ed oltre	-	-	1	1	1	1	1	-	-	-	5
TOTALE	309	329	254	254	140	33	7	-	-	-	1.326
CLASSI DI SAU (in ettari)											
Senza superficie	-	-	-	-	-	-	-	-	-	-	-
Meno di 1 ettaro	17	4	-	-	-	-	-	-	-	-	21
1 -- 2	28	14	-	4	3	-	-	-	-	-	49
2 -- 3	60	40	12	9	2	1	-	-	-	-	124
3 -- 5	85	92	46	16	4	-	-	-	-	-	243
5 -- 10	88	114	125	106	22	8	1	-	-	-	464
10 -- 20	25	55	58	97	64	5	-	-	-	-	304
20 -- 30	4	6	10	14	26	5	-	-	-	-	65
30 -- 50	2	2	1	4	16	6	1	-	-	-	32
50 -- 100	-	2	1	3	3	7	4	-	-	-	20
100 ed oltre	-	-	1	1	-	1	1	-	-	-	4
TOTALE	309	329	254	254	140	33	7	-	-	-	1.326
CAPI											
CLASSI DI SUPERFICIE TOTALE (in ettari)											
Senza superficie	-	-	-	-	-	-	-	-	-	-	-
Meno di 1 ettaro	10	-	-	-	-	-	-	-	-	-	10
1 -- 2	40	46	-	40	69	-	-	-	-	-	195
2 -- 3	59	87	72	90	56	50	-	-	-	-	414
3 -- 5	108	306	241	153	117	-	-	-	-	-	925
5 -- 10	201	507	926	1.245	456	337	100	-	-	-	3.772
10 -- 20	61	271	470	1.319	1.824	452	-	-	-	-	4.397
20 -- 30	7	23	102	340	784	255	-	-	-	-	1.511
30 -- 50	3	23	7	67	658	497	124	-	-	-	1.379
50 -- 100	-	9	13	59	119	491	498	-	-	-	1.189
100 ed oltre	-	-	6	13	23	78	450	-	-	-	570
TOTALE	489	1.272	1.837	3.326	4.106	2.160	1.172	-	-	-	14.362
CLASSI DI SAU (in ettari)											
Senza superficie	-	-	-	-	-	-	-	-	-	-	-
Meno di 1 ettaro	21	14	-	-	-	-	-	-	-	-	35
1 -- 2	42	51	-	54	69	-	-	-	-	-	216
2 -- 3	96	150	86	113	56	50	-	-	-	-	551
3 -- 5	130	356	333	191	140	-	-	-	-	-	1.150
5 -- 10	149	448	903	1.335	603	493	100	-	-	-	4.031
10 -- 20	41	211	427	1.317	1.753	296	-	-	-	-	4.045
20 -- 30	7	25	69	204	782	322	-	-	-	-	1.409
30 -- 50	3	8	7	58	584	430	124	-	-	-	1.214
50 -- 100	-	9	6	41	119	491	498	-	-	-	1.164
100 ed oltre	-	-	6	13	-	78	450	-	-	-	547
TOTALE	489	1.272	1.837	3.326	4.106	2.160	1.172	-	-	-	14.362

Tavola 2.33 - Aziende con bovini e relativo numero di capi per classe di capi, forma di conduzione e zona altimetrica

FORME DI CONDUZIONE ZONE ALTIMETRICHE	CLASSI DI CAPI										Totale
	1 -- 2	3 -- 5	6 -- 9	10 -- 19	20 -- 49	50 -- 99	100 -- 499	500 -- 999	1000 -- 1999	2000 ed oltre	
AZIENDE											
FORME DI CONDUZIONE											
Conduzione diretta del coltivatore	309	327	251	251	138	31	5	-	-	-	1.312
<i>Con solo manodopera familiare</i>	296	314	239	244	129	26	5	-	-	-	1.253
<i>Con manodopera familiare prevalente</i>	13	13	12	6	8	5	-	-	-	-	57
<i>Con manodopera extrafamiliare prevalente</i>	-	-	-	1	1	-	-	-	-	-	2
Conduzione con salariati	-	2	1	1	2	2	2	-	-	-	10
Conduzione a colonia parziaria appoderata	-	-	2	2	-	-	-	-	-	-	4
Altra forma di conduzione	-	-	-	-	-	-	-	-	-	-	-
TOTALE	309	329	254	254	140	33	7	-	-	-	1.326
ZONE ALTIMETRICHE											
Montagna	33	77	35	50	44	12	5	-	-	-	256
Collina	276	252	219	204	96	21	2	-	-	-	1.070
Pianura	-	-	-	-	-	-	-	-	-	-	-
TOTALE	309	329	254	254	140	33	7	-	-	-	1.326
CAPI											
FORME DI CONDUZIONE											
Conduzione diretta del coltivatore	489	1.263	1.814	3.290	4.041	2.001	605	-	-	-	13.503
<i>Con solo manodopera familiare</i>	466	1.217	1.728	3.211	3.792	1.684	605	-	-	-	12.703
<i>Con manodopera familiare prevalente</i>	23	46	86	69	220	317	-	-	-	-	761
<i>Con manodopera extrafamiliare prevalente</i>	-	-	-	10	29	-	-	-	-	-	39
Conduzione con salariati	-	9	7	13	65	159	567	-	-	-	820
Conduzione a colonia parziaria appoderata	-	-	16	23	-	-	-	-	-	-	39
Altra forma di conduzione	-	-	-	-	-	-	-	-	-	-	-
TOTALE	489	1.272	1.837	3.326	4.106	2.160	1.172	-	-	-	14.362
ZONE ALTIMETRICHE											
Montagna	56	303	248	671	1.437	787	622	-	-	-	4.124
Collina	433	969	1.589	2.655	2.669	1.373	550	-	-	-	10.238
Pianura	-	-	-	-	-	-	-	-	-	-	-
TOTALE	489	1.272	1.837	3.326	4.106	2.160	1.172	-	-	-	14.362

Tavola 2.34 - Aziende con vacche da latte e relativo numero di capi per classe di capi, classe di superficie totale e classe di superficie agricola utilizzata (SAU)

CLASSI DI SUPERFICIE TOTALE CLASSI DI SAU	CLASSI DI CAPI										Totale
	1 -- 2	3 -- 5	6 -- 9	10 -- 19	20 -- 49	50 -- 99	100 -- 499	500 -- 999	1000 -- 1999	2000 ed oltre	
AZIENDE											
CLASSI DI SUPERFICIE TOTALE (in ettari)											
Senza superficie	-	-	-	-	-	-	-	-	-	-	-
Meno di 1 ettaro	2	-	-	-	-	-	-	-	-	-	2
1 -- 2	7	2	-	3	-	-	-	-	-	-	12
2 -- 3	14	4	5	1	1	-	-	-	-	-	25
3 -- 5	33	31	3	2	2	-	-	-	-	-	71
5 -- 10	80	72	44	19	1	1	-	-	-	-	217
10 -- 20	35	37	34	32	9	-	-	-	-	-	147
20 -- 30	3	6	8	14	6	-	-	-	-	-	37
30 -- 50	2	2	8	5	9	-	-	-	-	-	26
50 -- 100	2	-	3	2	6	-	1	-	-	-	14
100 ed oltre	-	-	-	1	1	-	-	-	-	-	2
TOTALE	178	154	105	79	35	1	1	-	-	-	553
CLASSI DI SAU (in ettari)											
Senza superficie	-	-	-	-	-	-	-	-	-	-	-
Meno di 1 ettaro	4	1	-	-	-	-	-	-	-	-	5
1 -- 2	7	2	1	3	-	-	-	-	-	-	13
2 -- 3	23	6	4	2	1	-	-	-	-	-	36
3 -- 5	44	41	4	1	2	-	-	-	-	-	92
5 -- 10	69	67	47	22	2	1	-	-	-	-	208
10 -- 20	26	33	33	33	8	-	-	-	-	-	133
20 -- 30	2	3	7	10	7	-	-	-	-	-	29
30 -- 50	2	1	7	6	8	-	-	-	-	-	24
50 -- 100	1	-	2	2	6	-	1	-	-	-	12
100 ed oltre	-	-	-	-	1	-	-	-	-	-	1
TOTALE	178	154	105	79	35	1	1	-	-	-	553
CAPI											
CLASSI DI SUPERFICIE TOTALE (in ettari)											
Senza superficie	-	-	-	-	-	-	-	-	-	-	-
Meno di 1 ettaro	2	-	-	-	-	-	-	-	-	-	2
1 -- 2	10	7	-	38	-	-	-	-	-	-	55
2 -- 3	22	15	33	11	34	-	-	-	-	-	115
3 -- 5	43	113	24	22	48	-	-	-	-	-	250
5 -- 10	122	275	306	240	20	50	-	-	-	-	1.013
10 -- 20	55	138	248	440	254	-	-	-	-	-	1.135
20 -- 30	5	23	59	210	163	-	-	-	-	-	460
30 -- 50	4	7	62	61	313	-	-	-	-	-	447
50 -- 100	4	-	22	33	162	-	100	-	-	-	321
100 ed oltre	-	-	-	18	46	-	-	-	-	-	64
TOTALE	267	578	754	1.073	1.040	50	100	-	-	-	3.862
CLASSI DI SAU (in ettari)											
Senza superficie	-	-	-	-	-	-	-	-	-	-	-
Meno di 1 ettaro	5	4	-	-	-	-	-	-	-	-	9
1 -- 2	10	6	7	38	-	-	-	-	-	-	61
2 -- 3	34	24	26	23	34	-	-	-	-	-	141
3 -- 5	60	152	32	10	48	-	-	-	-	-	302
5 -- 10	105	253	330	280	55	50	-	-	-	-	1.073
10 -- 20	44	126	235	457	219	-	-	-	-	-	1.081
20 -- 30	3	10	55	153	200	-	-	-	-	-	421
30 -- 50	4	3	54	79	276	-	-	-	-	-	416
50 -- 100	2	-	15	33	162	-	100	-	-	-	312
100 ed oltre	-	-	-	-	46	-	-	-	-	-	46
TOTALE	267	578	754	1.073	1.040	50	100	-	-	-	3.862

Tavola 2.35 - Aziende con vacche da latte e relativo numero di capi per classe di capi, forma di conduzione e zona altimetrica

FORME DI CONDUZIONE ZONE ALTIMETRICHE	CLASSI DI CAPI										Totale
	1 -- 2	3 -- 5	6 -- 9	10 -- 19	20 -- 49	50 -- 99	100 -- 499	500 -- 999	1000 -- 1999	2000 ed oltre	
AZIENDE											
FORME DI CONDUZIONE											
Conduzione diretta del coltivatore	175	153	105	78	33	1	1	-	-	-	546
<i>Con solo manodopera familiare</i>	166	144	98	78	28	-	1	-	-	-	515
<i>Con manodopera familiare prevalente</i>	9	8	7	-	4	1	-	-	-	-	29
<i>Con manodopera extrafamiliare prevalente</i>	-	1	-	-	1	-	-	-	-	-	2
Conduzione con salariati	2	1	-	1	2	-	-	-	-	-	6
Conduzione a colonia parziaria appoderata	1	-	-	-	-	-	-	-	-	-	1
Altra forma di conduzione	-	-	-	-	-	-	-	-	-	-	-
TOTALE	178	154	105	79	35	1	1	-	-	-	553
ZONE ALTIMETRICHE											
Montagna	23	15	19	14	14	-	1	-	-	-	86
Collina	155	139	86	65	21	1	-	-	-	-	467
Pianura	-	-	-	-	-	-	-	-	-	-	-
TOTALE	178	154	105	79	35	1	1	-	-	-	553
CAPI											
FORME DI CONDUZIONE											
Conduzione diretta del coltivatore	261	575	754	1.058	966	50	100	-	-	-	3.764
<i>Con solo manodopera familiare</i>	247	535	706	1.058	819	-	100	-	-	-	3.465
<i>Con manodopera familiare prevalente</i>	14	35	48	-	127	50	-	-	-	-	274
<i>Con manodopera extrafamiliare prevalente</i>	-	5	-	-	20	-	-	-	-	-	25
Conduzione con salariati	4	3	-	15	74	-	-	-	-	-	96
Conduzione a colonia parziaria appoderata	2	-	-	-	-	-	-	-	-	-	2
Altra forma di conduzione	-	-	-	-	-	-	-	-	-	-	-
TOTALE	267	578	754	1.073	1.040	50	100	-	-	-	3.862
ZONE ALTIMETRICHE											
Montagna	38	51	135	195	371	-	100	-	-	-	890
Collina	229	527	619	878	669	50	-	-	-	-	2.972
Pianura	-	-	-	-	-	-	-	-	-	-	-
TOTALE	267	578	754	1.073	1.040	50	100	-	-	-	3.862

Tavola 2.36 - Aziende con suini e relativo numero di capi per classe di capi, classe di superficie totale e classe di superficie agricola utilizzata (SAU)

CLASSI DI SUPERFICIE TOTALE CLASSI DI SAU	CLASSI DI CAPI									Totale
	1 -- 2	3 -- 5	6 -- 9	10 -- 19	20 -- 49	50 -- 99	100 -- 499	500 -- 999	1000 ed oltre	
AZIENDE										
CLASSI DI SUPERFICIE TOTALE (in ettari)										
Senza superficie	2	-	-	-	-	-	4	-	1	7
Meno di 1 ettaro	316	10	1	1	-	-	-	-	-	328
1 -- 2	603	20	-	3	-	-	-	1	1	628
2 -- 3	658	27	1	2	-	1	1	-	-	690
3 -- 5	1.105	59	4	6	1	1	-	-	-	1.176
5 -- 10	1.442	124	11	11	5	1	3	-	1	1.598
10 -- 20	538	89	13	15	10	2	4	1	-	672
20 -- 30	77	26	6	3	2	-	2	-	1	117
30 -- 50	34	15	-	9	2	1	1	-	-	62
50 -- 100	13	9	1	1	3	-	-	1	1	29
100 ed oltre	1	-	2	-	1	1	1	1	-	7
TOTALE	4.789	379	39	51	24	7	16	4	5	5.314
CLASSI DI SAU (in ettari)										
Senza superficie	3	-	-	-	-	-	4	-	1	8
Meno di 1 ettaro	673	21	1	2	-	-	-	1	-	698
1 -- 2	752	27	1	2	-	2	-	-	1	785
2 -- 3	673	38	2	6	-	-	1	-	-	720
3 -- 5	1.043	60	3	5	2	-	-	-	1	1.114
5 -- 10	1.114	113	13	11	5	1	3	1	-	1.261
10 -- 20	428	78	11	14	9	2	4	-	-	546
20 -- 30	69	20	5	3	2	-	2	-	1	102
30 -- 50	23	13	1	7	3	1	1	-	-	49
50 -- 100	11	9	-	1	2	-	-	1	1	25
100 ed oltre	-	-	2	-	1	1	1	1	-	6
TOTALE	4.789	379	39	51	24	7	16	4	5	5.314
CAPI										
CLASSI DI SUPERFICIE TOTALE (in ettari)										
Senza superficie	2	-	-	-	-	-	1.285	-	15.000	16.287
Meno di 1 ettaro	377	33	6	11	-	-	-	-	-	427
1 -- 2	736	67	-	39	-	-	-	756	2.555	4.153
2 -- 3	836	95	6	23	-	62	324	-	-	1.346
3 -- 5	1.390	196	27	69	24	86	-	-	-	1.792
5 -- 10	1.955	413	74	138	142	69	694	-	1.077	4.562
10 -- 20	763	312	85	182	274	100	657	815	-	3.188
20 -- 30	125	97	44	46	45	-	236	-	1.500	2.093
30 -- 50	54	52	-	128	52	61	426	-	-	773
50 -- 100	22	33	7	10	113	-	-	512	2.290	2.987
100 ed oltre	2	-	12	-	30	81	122	630	-	877
TOTALE	6.262	1.298	261	646	680	459	3.744	2.713	22.422	38.485
CLASSI DI SAU (in ettari)										
Senza superficie	3	-	-	-	-	-	1.285	-	15.000	16.288
Meno di 1 ettaro	815	70	6	21	-	-	-	756	-	1.668
1 -- 2	935	92	6	29	-	148	-	-	2.555	3.765
2 -- 3	849	128	14	71	-	-	324	-	-	1.386
3 -- 5	1.352	198	19	56	44	-	-	-	1.077	2.746
5 -- 10	1.531	380	87	135	142	69	694	815	-	3.853
10 -- 20	610	279	74	170	254	100	657	-	-	2.144
20 -- 30	113	73	36	54	45	-	236	-	1.500	2.057
30 -- 50	36	45	7	100	80	61	426	-	-	755
50 -- 100	18	33	-	10	85	-	-	512	2.290	2.948
100 ed oltre	-	-	12	-	30	81	122	630	-	875
TOTALE	6.262	1.298	261	646	680	459	3.744	2.713	22.422	38.485

Tavola 2.37 - Aziende con suini e relativo numero di capi per classe di capi, forma di conduzione e zona altimetrica

FORME DI CONDUZIONE ZONE ALTIMETRICHE	CLASSI DI CAPI									Totale
	1 -- 2	3 -- 5	6 -- 9	10 -- 19	20 -- 49	50 -- 99	100 -- 499	500 -- 999	1000 ed oltre	
AZIENDE										
FORME DI CONDUZIONE										
Conduzione diretta del coltivatore	4.774	376	39	49	22	7	10	3	2	5.282
Con solo manodopera familiare	4.545	353	32	45	19	6	9	2	1	5.012
Con manodopera familiare prevalente	224	23	7	4	3	1	1	1	1	265
Con manodopera extrafamiliare prevalente	5	-	-	-	-	-	-	-	-	5
Conduzione con salariati	7	3	-	2	1	-	6	1	3	23
Conduzione a colonia parziaria appoderata	8	-	-	-	-	-	-	-	-	8
Altra forma di conduzione	-	-	-	-	1	-	-	-	-	1
TOTALE	4.789	379	39	51	24	7	16	4	5	5.314
ZONE ALTIMETRICHE										
Montagna	828	112	10	13	9	3	4	1	-	980
Collina	3.961	267	29	38	15	4	12	3	5	4.334
Pianura	-	-	-	-	-	-	-	-	-	-
TOTALE	4.789	379	39	51	24	7	16	4	5	5.314
CAPI										
FORME DI CONDUZIONE										
Conduzione diretta del coltivatore	6.241	1.287	261	612	629	459	2.136	2.201	2.577	16.403
Con solo manodopera familiare	5.935	1.208	213	568	524	378	2.025	1.571	1.500	13.922
Con manodopera familiare prevalente	299	79	48	44	105	81	111	630	1.077	2.474
Con manodopera extrafamiliare prevalente	7	-	-	-	-	-	-	-	-	7
Conduzione con salariati	10	11	-	34	30	-	1.608	512	19.845	22.050
Conduzione a colonia parziaria appoderata	11	-	-	-	-	-	-	-	-	11
Altra forma di conduzione	-	-	-	-	21	-	-	-	-	21
TOTALE	6.262	1.298	261	646	680	459	3.744	2.713	22.422	38.485
ZONE ALTIMETRICHE										
Montagna	1.169	379	64	173	251	161	1.236	630	-	4.063
Collina	5.093	919	197	473	429	298	2.508	2.083	22.422	34.422
Pianura	-	-	-	-	-	-	-	-	-	-
TOTALE	6.262	1.298	261	646	680	459	3.744	2.713	22.422	38.485

Tavola 2.38 - Aziende con ovini e relativo numero di capi per classe di capi, classe di superficie totale e classe di superficie agricola utilizzata (SAU)

CLASSI DI SUPERFICIE TOTALE CLASSI DI SAU	CLASSI DI CAPI										Totale
	1 -- 2	3 -- 9	10 -- 19	20 -- 49	50 -- 99	100 -- 499	500 -- 999	1000 -- 2999	3000 -- 4999	5000 ed oltre	
AZIENDE											
CLASSI DI SUPERFICIE TOTALE (in ettari)											
Senza superficie	-	-	-	-	-	-	-	-	-	-	-
Meno di 1 ettaro	20	56	10	3	1	-	-	-	-	-	90
1 -- 2	38	117	25	6	3	-	-	-	-	-	189
2 -- 3	42	119	41	8	3	2	-	-	-	-	215
3 -- 5	57	254	78	22	2	3	-	-	-	-	416
5 -- 10	60	262	152	70	9	9	-	-	-	-	562
10 -- 20	26	95	79	60	17	9	-	-	-	-	286
20 -- 30	3	14	12	19	6	7	-	-	-	-	61
30 -- 50	1	8	7	12	2	4	1	-	-	-	35
50 -- 100	1	3	5	3	1	1	2	1	-	-	17
100 ed oltre	-	-	-	-	1	1	1	2	-	-	5
TOTALE	248	928	409	203	45	36	4	3	-	-	1.876
CLASSE DI SAU (in ettari)											
Senza superficie	-	-	-	-	-	-	-	-	-	-	-
Meno di 1 ettaro	36	110	17	6	3	-	-	-	-	-	172
1 -- 2	46	148	38	6	2	1	-	-	-	-	241
2 -- 3	47	155	45	15	3	1	-	-	-	-	266
3 -- 5	47	213	95	27	5	4	-	-	-	-	391
5 -- 10	48	205	136	67	7	10	-	-	-	-	473
10 -- 20	19	77	56	52	16	8	-	-	-	-	228
20 -- 30	4	12	12	19	7	7	-	-	-	-	61
30 -- 50	-	6	5	9	-	3	1	-	-	-	24
50 -- 100	1	2	5	2	1	1	2	1	-	-	15
100 ed oltre	-	-	-	-	1	1	1	2	-	-	5
TOTALE	248	928	409	203	45	36	4	3	-	-	1.876
CAPI											
CLASSI DI SUPERFICIE TOTALE (in ettari)											
Senza superficie	-	-	-	-	-	-	-	-	-	-	-
Meno di 1 ettaro	36	242	106	61	60	-	-	-	-	-	505
1 -- 2	73	519	308	160	166	-	-	-	-	-	1.226
2 -- 3	79	516	517	216	172	270	-	-	-	-	1.770
3 -- 5	107	1.204	943	576	137	600	-	-	-	-	3.567
5 -- 10	114	1.300	1.914	2.062	563	1.264	-	-	-	-	7.217
10 -- 20	48	454	996	1.768	1.052	1.541	-	-	-	-	5.859
20 -- 30	6	72	141	511	372	1.081	-	-	-	-	2.183
30 -- 50	2	41	95	391	130	1.060	500	-	-	-	2.219
50 -- 100	2	15	58	84	56	103	1.000	1.095	-	-	2.413
100 ed oltre	-	-	-	-	84	350	830	2.700	-	-	3.964
TOTALE	467	4.363	5.078	5.829	2.792	6.269	2.330	3.795	-	-	30.923
CLASSE DI SAU (in ettari)											
Senza superficie	-	-	-	-	-	-	-	-	-	-	-
Meno di 1 ettaro	65	473	183	142	176	-	-	-	-	-	1.039
1 -- 2	90	666	465	164	102	100	-	-	-	-	1.587
2 -- 3	89	691	553	381	172	170	-	-	-	-	2.056
3 -- 5	89	1.039	1.181	778	355	750	-	-	-	-	4.192
5 -- 10	89	1.016	1.731	1.927	420	1.414	-	-	-	-	6.597
10 -- 20	35	376	697	1.558	1.015	1.373	-	-	-	-	5.054
20 -- 30	8	64	143	540	412	1.154	-	-	-	-	2.321
30 -- 50	-	27	67	278	-	855	500	-	-	-	1.727
50 -- 100	2	11	58	61	56	103	1.000	1.095	-	-	2.386
100 ed oltre	-	-	-	-	84	350	830	2.700	-	-	3.964
TOTALE	467	4.363	5.078	5.829	2.792	6.269	2.330	3.795	-	-	30.923

Tavola 2.39 - Aziende con ovini e relativo numero di capi per classe di capi, forma di conduzione e zona altimetrica

FORME DI CONDUZIONE ZONE ALTIMETRICHE	CLASSI DI CAPI										Totale
	1 -- 2	3 -- 9	10 -- 19	20 -- 49	50 -- 99	100 -- 499	500 -- 999	1000 -- 2999	3000 -- 4999	5000 ed oltre	
AZIENDE											
FORME DI CONDUZIONE											
Conduzione diretta del coltivatore	247	923	406	202	44	32	2	2	-	-	1.858
<i>Con solo manodopera familiare</i>	234	887	390	190	39	29	-	-	-	-	1.769
<i>Con manodopera familiare prevalente</i>	13	36	14	12	5	2	2	2	-	-	86
<i>Con manodopera extrafamiliare prevalente</i>	-	-	2	-	-	1	-	-	-	-	3
Conduzione con salariati	-	2	3	1	1	4	2	1	-	-	14
Conduzione a colonia parziaria appoderata	1	3	-	-	-	-	-	-	-	-	4
Altra forma di conduzione	-	-	-	-	-	-	-	-	-	-	-
TOTALE	248	928	409	203	45	36	4	3	-	-	1.876
ZONE ALTIMETRICHE											
Montagna	14	102	100	69	16	26	2	-	-	-	329
Collina	234	826	309	134	29	10	2	3	-	-	1.547
Pianura	-	-	-	-	-	-	-	-	-	-	-
TOTALE	248	928	409	203	45	36	4	3	-	-	1.876
CAPI											
FORME DI CONDUZIONE											
Conduzione diretta del coltivatore	465	4.336	5.048	5.799	2.708	5.387	1.330	2.195	-	-	27.268
<i>Con solo manodopera familiare</i>	440	4.187	4.842	5.433	2.422	4.597	-	-	-	-	21.921
<i>Con manodopera familiare prevalente</i>	25	149	186	366	286	590	1.330	2.195	-	-	5.127
<i>Con manodopera extrafamiliare prevalente</i>	-	-	20	-	-	200	-	-	-	-	220
Conduzione con salariati	-	10	30	30	84	882	1.000	1.600	-	-	3.636
Conduzione a colonia parziaria appoderata	2	17	-	-	-	-	-	-	-	-	19
Altra forma di conduzione	-	-	-	-	-	-	-	-	-	-	-
TOTALE	467	4.363	5.078	5.829	2.792	6.269	2.330	3.795	-	-	30.923
ZONE ALTIMETRICHE											
Montagna	24	524	1.279	2.087	1.072	4.607	1.330	-	-	-	10.923
Collina	443	3.839	3.799	3.742	1.720	1.662	1.000	3.795	-	-	20.000
Pianura	-	-	-	-	-	-	-	-	-	-	-
TOTALE	467	4.363	5.078	5.829	2.792	6.269	2.330	3.795	-	-	30.923

Tavola 2.40 - Aziende con polli da carne e relativo numero di capi per classe di capi, classe di superficie totale e classe di superficie agricola utilizzata (SAU)

CLASSI DI SUPERFICIE TOTALE CLASSI DI SAU	CLASSI DI CAPI									Totale
	Meno di 50	50 -- 100	100 -- 500	500 -- 1000	1000 -- 5000	5000 -- 10000	10000 -- 25000	25000 -- 50000	50000 ed oltre	
AZIENDE										
CLASSI DI SUPERFICIE TOTALE (in ettari)										
Senza superficie	4	-	-	-	-	1	1	-	-	6
Meno di 1 ettaro	1.474	16	1	1	-	-	-	-	-	1.492
1 -- 2	1.740	33	2	-	1	-	-	-	1	1.777
2 -- 3	1.471	35	5	-	-	-	1	-	-	1.512
3 -- 5	1.992	51	6	-	3	2	1	2	-	2.057
5 -- 10	2.188	74	10	2	4	1	1	3	-	2.283
10 -- 20	790	39	11	-	1	-	1	1	-	843
20 -- 30	119	4	2	-	-	-	-	-	-	125
30 -- 50	47	10	1	-	-	1	-	-	-	59
50 -- 100	22	5	2	-	-	-	-	-	-	29
100 ed oltre	2	-	-	-	-	-	-	-	-	2
TOTALE	9.849	267	40	3	9	5	5	6	1	10.185
CLASSI DI SAU (in ettari)										
Senza superficie	6	-	-	-	-	1	1	-	-	8
Meno di 1 ettaro	2.286	27	2	1	1	1	-	1	-	2.319
1 -- 2	1.887	41	3	-	-	-	1	2	1	1.935
2 -- 3	1.410	33	4	-	1	-	-	-	-	1.448
3 -- 5	1.740	48	6	-	3	2	2	2	-	1.803
5 -- 10	1.736	74	11	2	3	1	-	1	-	1.828
10 -- 20	629	26	11	-	1	-	1	-	-	668
20 -- 30	98	4	1	-	-	-	-	-	-	103
30 -- 50	34	9	2	-	-	-	-	-	-	45
50 -- 100	21	5	-	-	-	-	-	-	-	26
100 ed oltre	2	-	-	-	-	-	-	-	-	2
TOTALE	9.849	267	40	3	9	5	5	6	1	10.185
CAPI										
CLASSI DI SUPERFICIE TOTALE (in ettari)										
Senza superficie	70	-	-	-	-	9.000	18.000	-	-	27.070
Meno di 1 ettaro	19.784	820	100	500	-	-	-	-	-	21.204
1 -- 2	24.338	1.790	300	-	3.000	-	-	-	140.000	169.428
2 -- 3	22.015	1.800	562	-	-	-	20.000	-	-	44.377
3 -- 5	31.187	2.763	750	-	6.050	13.000	10.000	55.000	-	118.750
5 -- 10	36.554	4.050	1.780	1.450	9.100	6.000	10.000	95.000	-	163.934
10 -- 20	14.369	2.178	1.900	-	2.500	-	12.000	45.000	-	77.947
20 -- 30	2.213	200	310	-	-	-	-	-	-	2.723
30 -- 50	959	530	100	-	-	9.000	-	-	-	10.589
50 -- 100	480	260	200	-	-	-	-	-	-	940
100 ed oltre	50	-	-	-	-	-	-	-	-	50
TOTALE	152.019	14.391	6.002	1.950	20.650	37.000	70.000	195.000	140.000	637.012
CLASSI DI SAU (in ettari)										
Senza superficie	105	-	-	-	-	9.000	18.000	-	-	27.105
Meno di 1 ettaro	30.096	1.400	300	500	3.000	9.000	-	25.000	-	69.296
1 -- 2	26.865	2.210	300	-	-	-	20.000	75.000	140.000	264.375
2 -- 3	21.868	1.740	462	-	1.850	-	-	-	-	25.920
3 -- 5	28.425	2.593	800	-	7.800	13.000	20.000	50.000	-	122.618
5 -- 10	29.925	4.090	1.880	1.450	5.500	6.000	-	45.000	-	93.845
10 -- 20	11.658	1.418	1.950	-	2.500	-	12.000	-	-	29.526
20 -- 30	1.842	220	110	-	-	-	-	-	-	2.172
30 -- 50	715	460	200	-	-	-	-	-	-	1.375
50 -- 100	470	260	-	-	-	-	-	-	-	730
100 ed oltre	50	-	-	-	-	-	-	-	-	50
TOTALE	152.019	14.391	6.002	1.950	20.650	37.000	70.000	195.000	140.000	637.012

Tavola 2.41 - Aziende con polli da carne e relativo numero di capi per classe di capi, forma di conduzione e zona altimetrica

FORME DI CONDUZIONE ZONE ALTIMETRICHE	CLASSI DI CAPI									Totale
	Meno di 50	50 -- 100	100 -- 500	500 --1000	1000 -- 5000	5000 -- 10000	10000 -- 25000	25000 -- 50000	50000 ed oltre	
AZIENDE										
FORME DI CONDUZIONE										
Conduzione diretta del coltivatore	9.822	264	39	3	9	4	5	4	-	10.150
<i>Con solo manodopera familiare</i>	9.376	244	36	3	6	2	4	3	-	9.674
<i>Con manodopera familiare prevalente</i>	426	18	3	-	3	2	1	-	-	453
<i>Con manodopera extrafamiliare prevalente</i>	20	2	-	-	-	-	-	1	-	23
Conduzione con salariati	18	3	1	-	-	1	-	2	1	26
Conduzione a colonia parziaria appoderata	9	-	-	-	-	-	-	-	-	9
Altra forma di conduzione	-	-	-	-	-	-	-	-	-	-
TOTALE	9.849	267	40	3	9	5	5	6	1	10.185
ZONE ALTIMETRICHE										
Montagna	788	37	5	-	-	-	-	1	-	831
Collina	9.061	230	35	3	9	5	5	5	1	9.354
Pianura	-	-	-	-	-	-	-	-	-	-
TOTALE	9.849	267	40	3	9	5	5	6	1	10.185
CAPI										
FORME DI CONDUZIONE										
Conduzione diretta del coltivatore	151.585	14.241	5.892	1.950	20.650	28.000	70.000	120.000	-	412.318
<i>Con solo manodopera familiare</i>	144.975	13.073	5.492	1.950	12.850	13.000	58.000	75.000	-	324.340
<i>Con manodopera familiare prevalente</i>	6.357	1.058	400	-	7.800	15.000	12.000	-	-	42.615
<i>Con manodopera extrafamiliare prevalente</i>	253	110	-	-	-	-	-	45.000	-	45.363
Conduzione con salariati	259	150	110	-	-	9.000	-	75.000	140.000	224.519
Conduzione a colonia parziaria appoderata	175	-	-	-	-	-	-	-	-	175
Altra forma di conduzione	-	-	-	-	-	-	-	-	-	-
TOTALE	152.019	14.391	6.002	1.950	20.650	37.000	70.000	195.000	140.000	637.012
ZONE ALTIMETRICHE										
Montagna	12.120	1.950	560	-	-	-	-	45.000	-	59.630
Collina	139.899	12.441	5.442	1.950	20.650	37.000	70.000	150.000	140.000	577.382
Pianura	-	-	-	-	-	-	-	-	-	-
TOTALE	152.019	14.391	6.002	1.950	20.650	37.000	70.000	195.000	140.000	637.012

Tavola 2.42 - Aziende con galline da uova e relativo numero di capi per classe di capi , classe di superficie totale e classe di superficie agricola utilizzata (SAU)

CLASSI DI SUPERFICIE TOTALE		CLASSI DI CAPI										Totale
CLASSI DI SAU	Meno di 50	50 --100	100 -- 500	500 --1000	1000 -- 3000	3000 -- 5000	5000 -- 10000	10000 -- 25000	25000 -- 50000	50000 ed oltre		
AZIENDE												
CLASSI DI SUPERFICIE TOTALE (in ettari)												
Senza superficie	5	-	-	-	1	1	-	-	-	-	7	
Meno di 1 ettaro	1.885	1	1	-	-	-	-	-	-	-	1.887	
1 -- 2	2.235	3	1	-	-	-	-	-	-	-	2.239	
2 -- 3	1.899	2	-	-	-	-	1	-	-	-	1.902	
3 -- 5	2.525	1	2	1	-	-	1	-	1	-	2.531	
5 -- 10	2.630	3	1	-	1	-	-	1	1	-	2.637	
10 -- 20	925	6	3	-	-	-	1	-	-	-	935	
20 -- 30	136	-	1	-	-	-	-	-	-	-	137	
30 -- 50	58	1	-	-	-	-	-	-	-	-	59	
50 -- 100	29	-	-	-	-	-	-	-	-	-	29	
100 ed oltre	3	1	-	-	-	-	-	-	-	-	4	
TOTALE	12.330	18	9	1	2	1	3	1	2	-	12.367	
CLASSI DI SAU (in ettari)												
Senza superficie	11	-	-	-	1	1	-	-	-	-	13	
Meno di 1 ettaro	3.090	2	3	-	-	-	-	-	-	-	3.095	
1 -- 2	2.414	3	-	-	-	-	1	-	1	-	2.419	
2 -- 3	1.757	2	-	-	-	-	-	-	1	-	1.760	
3 -- 5	2.106	-	1	1	-	-	1	-	-	-	2.109	
5 -- 10	2.051	6	1	-	1	-	-	1	-	-	2.060	
10 -- 20	718	3	3	-	-	-	1	-	-	-	725	
20 -- 30	107	-	1	-	-	-	-	-	-	-	108	
30 -- 50	48	1	-	-	-	-	-	-	-	-	49	
50 -- 100	26	-	-	-	-	-	-	-	-	-	26	
100 ed oltre	2	1	-	-	-	-	-	-	-	-	3	
TOTALE	12.330	18	9	1	2	1	3	1	2	-	12.367	
CAPI												
CLASSI DI SUPERFICIE TOTALE (in ettari)												
Senza superficie	22	-	-	-	1.000	4.000	-	-	-	-	5.022	
Meno di 1 ettaro	11.635	51	150	-	-	-	-	-	-	-	11.836	
1 -- 2	15.549	160	400	-	-	-	-	-	-	-	16.109	
2 -- 3	14.063	100	-	-	-	-	5.000	-	-	-	19.163	
3 -- 5	20.473	70	200	500	-	-	7.200	-	30.000	-	58.443	
5 -- 10	24.660	150	120	-	1.000	-	-	13.000	35.000	-	73.930	
10 -- 20	10.033	350	430	-	-	-	5.000	-	-	-	15.813	
20 -- 30	1.607	-	200	-	-	-	-	-	-	-	1.807	
30 -- 50	793	70	-	-	-	-	-	-	-	-	863	
50 -- 100	455	-	-	-	-	-	-	-	-	-	455	
100 ed oltre	33	50	-	-	-	-	-	-	-	-	83	
TOTALE	99.323	1.001	1.500	500	2.000	4.000	17.200	13.000	65.000	-	203.524	
CLASSI DI SAU (in ettari)												
Senza superficie	54	-	-	-	1.000	4.000	-	-	-	-	5.054	
Meno di 1 ettaro	19.832	101	650	-	-	-	-	-	-	-	20.583	
1 -- 2	17.499	160	-	-	-	-	5.000	-	30.000	-	52.659	
2 -- 3	13.654	120	-	-	-	-	-	-	35.000	-	48.774	
3 -- 5	17.933	-	100	500	-	-	7.200	-	-	-	25.733	
5 -- 10	20.044	330	120	-	1.000	-	-	13.000	-	-	34.494	
10 -- 20	7.993	170	430	-	-	-	5.000	-	-	-	13.593	
20 -- 30	1.237	-	200	-	-	-	-	-	-	-	1.437	
30 -- 50	659	70	-	-	-	-	-	-	-	-	729	
50 -- 100	405	-	-	-	-	-	-	-	-	-	405	
100 ed oltre	13	50	-	-	-	-	-	-	-	-	63	
TOTALE	99.323	1.001	1.500	500	2.000	4.000	17.200	13.000	65.000	-	203.524	

Tavola 2.43 - Aziende con galline da uova e relativo numero di capi per classe di capi, forma di conduzione e zona altimetrica

FORME DI CONDUZIONE ZONE ALTIMETRICHE	CLASSI DI CAPI										Totale
	Meno di 50	50 -- 100	100 -- 500	500 -- 1000	1000 -- 3000	3000 -- 5000	5.000 -- 10000	10000 -- 25000	25000 -- 50000	50000 ed oltre	
AZIENDE											
FORME DI CONDUZIONE											
Conduzione diretta del coltivatore	12.291	18	9	1	1	1	3	1	1	-	12.326
<i>Con solo manodopera familiare</i>	<i>11.663</i>	<i>15</i>	<i>9</i>	<i>1</i>	<i>1</i>	<i>1</i>	<i>1</i>	<i>1</i>	<i>1</i>	<i>-</i>	<i>11.693</i>
<i>Con manodopera familiare prevalente</i>	<i>604</i>	<i>3</i>	<i>-</i>	<i>-</i>	<i>-</i>	<i>-</i>	<i>1</i>	<i>-</i>	<i>-</i>	<i>-</i>	<i>608</i>
<i>Con manodopera extrafamiliare prevalente</i>	<i>24</i>	<i>-</i>	<i>-</i>	<i>-</i>	<i>-</i>	<i>-</i>	<i>1</i>	<i>-</i>	<i>-</i>	<i>-</i>	<i>25</i>
Conduzione con salariati	29	-	-	-	1	-	-	-	1	-	31
Conduzione a colonia parziaria appoderata	10	-	-	-	-	-	-	-	-	-	10
Altra forma di conduzione	-	-	-	-	-	-	-	-	-	-	-
TOTALE	12.330	18	9	1	2	1	3	1	2	-	12.367
ZONE ALTIMETRICHE											
Montagna	1.296	5	-	-	-	-	-	-	-	-	1.301
Collina	11.034	13	9	1	2	1	3	1	2	-	11.066
Pianura	-	-	-	-	-	-	-	-	-	-	-
TOTALE	12.330	18	9	1	2	1	3	1	2	-	12.367
CAPI											
FORME DI CONDUZIONE											
Conduzione diretta del coltivatore	98.900	1.001	1.500	500	1.000	4.000	17.200	13.000	35.000	-	172.101
<i>Con solo manodopera familiare</i>	<i>93.930</i>	<i>831</i>	<i>1.500</i>	<i>500</i>	<i>1.000</i>	<i>4.000</i>	<i>7.200</i>	<i>13.000</i>	<i>35.000</i>	<i>-</i>	<i>156.961</i>
<i>Con manodopera familiare prevalente</i>	<i>4.791</i>	<i>170</i>	<i>-</i>	<i>-</i>	<i>-</i>	<i>-</i>	<i>5.000</i>	<i>-</i>	<i>-</i>	<i>-</i>	<i>9.961</i>
<i>Con manodopera extrafamiliare prevalente</i>	<i>179</i>	<i>-</i>	<i>-</i>	<i>-</i>	<i>-</i>	<i>-</i>	<i>5.000</i>	<i>-</i>	<i>-</i>	<i>-</i>	<i>5.179</i>
Conduzione con salariati	319	-	-	-	1.000	-	-	-	30.000	-	31.319
Conduzione a colonia parziaria appoderata	104	-	-	-	-	-	-	-	-	-	104
Altra forma di conduzione	-	-	-	-	-	-	-	-	-	-	-
TOTALE	99.323	1.001	1.500	500	2.000	4.000	17.200	13.000	65.000	-	203.524
ZONE ALTIMETRICHE											
Montagna	12.540	290	-	-	-	-	-	-	-	-	12.830
Collina	86.783	711	1.500	500	2.000	4.000	17.200	13.000	65.000	-	190.694
Pianura	-	-	-	-	-	-	-	-	-	-	-
TOTALE	99.323	1.001	1.500	500	2.000	4.000	17.200	13.000	65.000	-	203.524

Tavola 2.44 - Aziende che dispongono di ricoveri per animali e relativo numero di ricoveri per specie di ricovero, classe di superficie totale, classe di capienza di capi adulti ricoverabili e zona altimetrica

CLASSI DI SUPERFICIE TOTALE CLASSI DI CAPIENZA DI CAPI ADULTI ZONE ALTIMETRICHE	Totale	STALLE		Ovili	Porcilaie	Pollai	Ricoveri per altri allevamenti
		Per bovini	Per equini				
AZIENDE							
CLASSI DI SUPERFICIE TOTALE (in ettari)							
Senza superficie	10	-	-	-	5	6	-
Meno di 1 ettaro	1.982	10	15	99	281	1.879	369
1 -- 2	2.405	51	22	210	529	2.215	509
2 -- 3	1.978	87	25	234	593	1.834	435
3 -- 5	2.681	221	34	429	1.036	2.460	619
5 -- 10	2.828	535	35	551	1.456	2.599	649
10 -- 20	1.004	359	21	285	596	893	218
20 -- 30	165	78	7	60	103	126	26
30 -- 50	82	40	7	31	55	61	11
50 -- 100	41	22	5	15	22	27	2
100 ed oltre	15	6	1	8	6	4	2
TOTALE	13.191	1.409	172	1.922	4.682	12.104	2.840
CLASSI DI CAPIENZA DI CAPI ADULTI							
Meno di 10	898	640	142	634	4.422	324	-
10 -- 50	8.665	704	29	1.093	209	8.853	-
50 -- 100	2.949	54	-	117	18	2.474	-
100 -- 500	601	8	-	70	19	401	-
500 -- 1000	17	1	1	4	7	5	-
1000 -- 2000	11	1	-	3	3	3	-
2000 -- 5000	15	1	-	1	3	10	-
5000 ed oltre	35	-	-	-	1	34	-
TOTALE	13.191	1.409	172	1.922	4.682	12.104	-
ZONE ALTIMETRICHE							
Montagna	1.315	275	50	323	740	1.076	128
Collina	11.876	1.134	122	1.599	3.942	11.028	2.712
Pianura	-	-	-	-	-	-	-
TOTALE	13.191	1.409	172	1.922	4.682	12.104	2.840
NUMERO DI RICOVERI							
CLASSI DI SUPERFICIE TOTALE (in ettari)							
Senza superficie	28	-	-	-	15	13	-
Meno di 1 ettaro	2.667	10	15	99	282	1.884	377
1 -- 2	3.567	51	22	210	535	2.219	530
2 -- 3	3.237	87	25	235	604	1.838	448
3 -- 5	4.856	221	34	429	1.037	2.495	640
5 -- 10	5.896	538	35	555	1.465	2.628	675
10 -- 20	2.388	360	21	285	598	900	224
20 -- 30	409	79	7	60	109	128	26
30 -- 50	214	42	7	33	55	65	12
50 -- 100	114	26	5	18	31	32	2
100 ed oltre	44	17	1	12	8	4	2
TOTALE	23.420	1.431	172	1.936	4.739	12.206	2.936
CLASSI DI CAPIENZA DI CAPI ADULTI							
Meno di 10	9.098	640	142	634	4.422	324	-
10 -- 50	10.891	704	29	1.093	212	8.853	-
50 -- 100	2.674	62	-	117	20	2.475	-
100 -- 500	537	10	-	78	28	421	-
500 -- 1000	36	2	1	7	21	5	-
1000 -- 2000	32	12	-	4	12	4	-
2000 -- 5000	42	1	-	3	19	19	-
5000 ed oltre	110	-	-	-	5	105	-
TOTALE	23.420	1.431	172	1.936	4.739	12.206	-
ZONE ALTIMETRICHE							
Montagna	2.617	277	50	331	747	1.078	134
Collina	20.803	1.154	122	1.605	3.992	11.128	2.802
Pianura	-	-	-	-	-	-	-
TOTALE	23.420	1.431	172	1.936	4.739	12.206	2.936

Tavola 2.45 - Aziende che dispongono di ricoveri per animali, per numero di capi adulti ricoverabili, tipo di ricovero e tipo di impianto

TIPO DI RICOVERO TIPO DI IMPIANTO	NUMERO DI CAPI ADULTI RICOVERABILI								Totale
	Meno di 10	10-50	50 -- 100	100 --500	500 -- 1000	1000 -- 2000	2000 -- 5000	5000 ed oltre	
STALLE PER BOVINI	640	704	54	8	1	1	1	-	1.409
Con impianti per:									
Alimentazione automatizzata	3	17	5	2	-	-	-	-	27
Abbeveraggio automatizzato	209	439	44	6	1	1	1	-	701
Sgombero di letame e rimozione rifiuti	24	92	31	6	1	1	1	-	156
Mungitura meccanica	71	202	33	5	1	-	1	-	313
STALLE PER EQUINI	142	29	-	-	1	-	-	-	172
Con impianti per:									
Alimentazione automatizzata	-	-	-	-	1	-	-	-	1
Abbeveraggio automatizzato	17	8	-	-	-	-	-	-	25
Sgombero di letame e rimozione rifiuti	2	1	-	-	1	-	-	-	4
OVILI	634	1.093	117	70	4	3	1	-	1.922
Con impianti per:									
Alimentazione automatizzata	-	3	1	2	-	-	1	-	7
Abbeveraggio automatizzato	9	46	10	18	1	1	1	-	86
Sgombero di letame e rimozione rifiuti	11	33	10	4	-	1	-	-	59
Mungitura meccanica	-	1	-	2	2	2	1	-	8
PORCILAIE	4.422	209	18	19	7	3	3	1	4.682
Con impianti per:									
Alimentazione automatizzata	4	2	1	3	2	2	3	1	18
Abbeveraggio automatizzato	216	24	2	13	7	3	3	1	269
Sgombero di letame e rimozione rifiuti	70	6	2	8	3	3	2	1	95
Depurazione liquami	2	1	1	3	2	1	3	1	14
POLLAI	324	8.853	2.474	401	5	3	10	34	12.104
Con impianti per:									
Alimentazione automatizzata	-	4	7	4	1	1	4	25	46
Abbeveraggio automatizzato	1	51	25	5	1	1	6	31	121
Sgombero di letame e rimozione rifiuti	6	119	70	13	-	-	2	12	222

Tavola 2.46 - Aziende che utilizzano mezzi meccanici aziendali ed extraziendali per titolo di possesso dei mezzi meccanici, tipo di mezzo utilizzato e zona altimetrica

MEZZI MECCANICI	Totale aziende	DI PROPRIETÀ SOLO DELL'AZIENDA			In comproprietà	Forniti da terzi
		Aziende	NUMERO MEZZI			
			Totale	Di età inferiore a 10 anni		
TOTALE						
TOTALE	33.954	26.259	-	-	2.119	16.864
Trattrici	29.229	20.296	29.516	5.735	1.540	9.092
Di potenza inferiore a 40 Kw	15.695	11.740	13.643	1.790	861	3.724
Da 40 Kw a meno di 60 Kw	13.802	9.299	11.916	2.810	707	4.425
Da 60 Kw a meno di 100 Kw	3.872	2.838	3.718	1.073	172	1.014
Di 100 Kw e oltre	278	199	239	62	21	69
Motocoltivatori, motozappe, motofresatrici e motofalciatrici	18.976	16.489	20.066	2.418	614	2.411
Mietitrebbiatrici	8.443	302	343	59	72	8.188
Macchine per la raccolta completamente automatizzata di:						
Pomodoro da industria	19	2	2	1	1	16
Patata	1	1	1	1	-	-
Barbabietola da zucchero	51	4	4	-	-	47
Altri prodotti	233	169	378	224	6	61
Apparecchi meccanici distribuzione dei prodotti fitoiatrici	14.231	11.509	11.857	1.056	793	2.458
Macchine per la fertilizzazione	8.679	6.606	6.722	560	541	1.902
Altri mezzi meccanici	13.542	9.954	-	-	674	3.680
MONTAGNA						
TOTALE	2.279	1.838	-	-	66	1.467
Trattrici	1.719	1.028	1.386	300	43	729
Di potenza inferiore a 40 Kw	644	476	506	90	13	169
Da 40 Kw a meno di 60 Kw	800	388	479	89	15	410
Da 60 Kw a meno di 100 Kw	462	278	346	98	15	183
Di 100 Kw e oltre	49	43	55	23	1	7
Motocoltivatori, motozappe, motofresatrici e motofalciatrici	1.517	1.369	1.746	344	26	158
Mietitrebbiatrici	1.024	38	43	21	3	1.000
Macchine per la raccolta completamente automatizzata di:						
Pomodoro da industria	-	-	-	-	-	-
Patata	1	1	1	1	-	-
Barbabietola da zucchero	-	-	-	-	-	-
Altri prodotti	21	13	15	5	-	8
Apparecchi meccanici distribuzione dei prodotti fitoiatrici	117	94	101	3	2	22
Macchine per la fertilizzazione	144	116	121	21	4	28
Altri mezzi meccanici	537	456	-	-	3	89
COLLINA						
TOTALE	31.675	24.421	-	-	2.053	15.397
Trattrici	27.510	19.268	28.130	5.435	1.497	8.363
Di potenza inferiore a 40 Kw	15.051	11.264	13.137	1.700	848	3.555
Da 40 Kw a meno di 60 Kw	13.002	8.911	11.437	2.721	692	4.015
Da 60 Kw a meno di 100 Kw	3.410	2.560	3.372	975	157	831
Di 100 Kw e oltre	229	156	184	39	20	62
Motocoltivatori, motozappe, motofresatrici e motofalciatrici	17.459	15.120	18.320	2.074	588	2.253
Mietitrebbiatrici	7.419	264	300	38	69	7.188
Macchine per la raccolta completamente automatizzata di:						
Pomodoro da industria	19	2	2	1	1	16
Patata	-	-	-	-	-	-
Barbabietola da zucchero	51	4	4	-	-	47
Altri prodotti	212	156	363	219	6	53
Apparecchi meccanici distribuzione dei prodotti fitoiatrici	14.114	11.415	11.756	1.053	791	2.436
Macchine per la fertilizzazione	8.535	6.490	6.601	539	537	1.874
Altri mezzi meccanici	13.005	9.498	-	-	671	3.591
PIANURA						
TOTALE	-	-	-	-	-	-
Trattrici	-	-	-	-	-	-
Di potenza inferiore a 40 Kw	-	-	-	-	-	-
Da 40 Kw a meno di 60 Kw	-	-	-	-	-	-
Da 60 Kw a meno di 100 Kw	-	-	-	-	-	-
Di 100 Kw e oltre	-	-	-	-	-	-
Motocoltivatori, motozappe, motofresatrici e motofalciatrici	-	-	-	-	-	-
Mietitrebbiatrici	-	-	-	-	-	-
Macchine per la raccolta completamente automatizzata di:						
Pomodoro da industria	-	-	-	-	-	-
Patata	-	-	-	-	-	-
Barbabietola da zucchero	-	-	-	-	-	-
Altri prodotti	-	-	-	-	-	-
Apparecchi meccanici distribuzione dei prodotti fitoiatrici	-	-	-	-	-	-
Macchine per la fertilizzazione	-	-	-	-	-	-
Altri mezzi meccanici	-	-	-	-	-	-

Tavola 2.47 - Aziende che utilizzano mezzi meccanici aziendali ed extraziendali per tipo di possesso, tipo di mezzo utilizzato e zona altimetrica

MEZZI MECCANICI	TIPO DI POSSESSO						
	Solo di proprietà	Solo in comproprietà	Solo forniti da terzi	Di proprietà e in comproprietà	Di proprietà e forniti da terzi	In comproprietà e forniti da terzi	Di proprietà, in comproprietà e forniti da terzi
TOTALE							
Trattrici	18.641	588	8.319	908	729	26	18
<i>Di potenza inferiore a 40 Kw</i>	11.116	400	3.551	455	167	4	2
<i>Da 40 Kw a meno di 60 Kw</i>	8.681	249	4.246	447	168	8	3
<i>Da 60 Kw a meno di 100 Kw</i>	2.687	62	971	109	42	1	-
<i>Di 100 Kw e oltre</i>	188	12	67	9	2	-	-
Motocoltivatori, motozappe, motofresatrici e motofalciatrici	15.952	236	2.251	377	159	-	1
Mietitrebbiatrici	187	46	8.092	22	92	3	1
Macchine per la raccolta completamente automatizzata di:							
<i>Pomodoro da industria</i>	2	1	16	-	-	-	-
<i>Patata</i>	1	-	-	-	-	-	-
<i>Barbabietola da zucchero</i>	4	-	47	-	-	-	-
<i>Altri prodotti</i>	166	4	60	2	1	-	-
Apparecchi meccanici distribuzione dei prodotti fitoiatrici	10.982	396	2.325	395	131	1	1
Macchine per la fertilizzazione	6.238	232	1.840	307	60	1	1
Altri mezzi meccanici	9.200	349	3.229	313	439	10	2
MONTAGNA							
Trattrici	948	14	676	28	52	1	-
<i>Di potenza inferiore a 40 Kw</i>	462	5	163	8	6	-	-
<i>Da 40 Kw a meno di 60 Kw</i>	375	7	405	8	5	-	-
<i>Da 60 Kw a meno di 100 Kw</i>	264	6	178	9	5	-	-
<i>Di 100 Kw e oltre</i>	41	-	6	1	1	-	-
Motocoltivatori, motozappe, motofresatrici e motofalciatrici	1.333	3	145	23	13	-	-
Mietitrebbiatrici	22	1	984	1	15	1	-
Macchine per la raccolta completamente automatizzata di:							
<i>Pomodoro da industria</i>	-	-	-	-	-	-	-
<i>Patata</i>	1	-	-	-	-	-	-
<i>Barbabietola da zucchero</i>	-	-	-	-	-	-	-
<i>Altri prodotti</i>	13	-	8	-	-	-	-
Apparecchi meccanici distribuzione dei prodotti fitoiatrici	93	1	22	1	-	-	-
Macchine per la fertilizzazione	112	2	26	2	2	-	-
Altri mezzi meccanici	445	2	79	1	10	-	-
COLLINA							
Trattrici	17.693	574	7.643	880	677	25	18
<i>Di potenza inferiore a 40 Kw</i>	10.654	395	3.388	447	161	4	2
<i>Da 40 Kw a meno di 60 Kw</i>	8.306	242	3.841	439	163	8	3
<i>Da 60 Kw a meno di 100 Kw</i>	2.423	56	793	100	37	1	-
<i>Di 100 Kw e oltre</i>	147	12	61	8	1	-	-
Motocoltivatori, motozappe, motofresatrici e motofalciatrici	14.619	233	2.106	354	146	-	1
Mietitrebbiatrici	165	45	7.108	21	77	2	1
Macchine per la raccolta completamente automatizzata di:							
<i>Pomodoro da industria</i>	2	1	16	-	-	-	-
<i>Patata</i>	-	-	-	-	-	-	-
<i>Barbabietola da zucchero</i>	4	-	47	-	-	-	-
<i>Altri prodotti</i>	153	4	52	2	1	-	-
Apparecchi meccanici distribuzione dei prodotti fitoiatrici	10.889	395	2.303	394	131	1	1
Macchine per la fertilizzazione	6.126	230	1.814	305	58	1	1
Altri mezzi meccanici	8.755	347	3.150	312	429	10	2
PIANURA							
Trattrici	-	-	-	-	-	-	-
<i>Di potenza inferiore a 40 Kw</i>	-	-	-	-	-	-	-
<i>Da 40 Kw a meno di 60 Kw</i>	-	-	-	-	-	-	-
<i>Da 60 Kw a meno di 100 Kw</i>	-	-	-	-	-	-	-
<i>Di 100 Kw e oltre</i>	-	-	-	-	-	-	-
Motocoltivatori, motozappe, motofresatrici e motofalciatrici	-	-	-	-	-	-	-
Mietitrebbiatrici	-	-	-	-	-	-	-
Macchine per la raccolta completamente automatizzata di:							
<i>Pomodoro da industria</i>	-	-	-	-	-	-	-
<i>Patata</i>	-	-	-	-	-	-	-
<i>Barbabietola da zucchero</i>	-	-	-	-	-	-	-
<i>Altri prodotti</i>	-	-	-	-	-	-	-
Apparecchi meccanici distribuzione dei prodotti fitoiatrici	-	-	-	-	-	-	-
Macchine per la fertilizzazione	-	-	-	-	-	-	-
Altri mezzi meccanici	-	-	-	-	-	-	-

Tavola 2.48 - Aziende che utilizzano mezzi meccanici di proprietà dell'azienda e relativo numero di mezzi per classe di superficie agricola utilizzata (SAU) e tipo di mezzo utilizzato

MEZZI MECCANICI	CLASSI DI SUPERFICIE AGRICOLA UTILIZZATA (in ettari)									Totale
	Senza superficie	Meno di 1	1 -- 2	2 -- 5	5 -- 10	10 -- 20	20 -- 50	50 -- 100	100 ed oltre	
AZIENDE										
Trattrici	7	4.203	4.402	6.809	3.339	1.151	305	55	25	20.296
Di potenza inferiore a 40 Kw	1	3.349	3.025	3.650	1.312	307	74	12	10	11.740
Da 40 Kw a meno di 60 Kw	3	872	1.409	3.664	2.311	799	194	30	17	9.299
Da 60 Kw a meno di 100 Kw	1	126	257	823	853	528	193	41	16	2.838
Di 100 Kw e oltre	3	4	5	27	43	56	32	19	10	199
Motocoltivatori, motozappe, motofresatrici e motofalciatrici	5	5.223	3.284	4.571	2.323	832	210	33	8	16.489
Mietitrebbiatrici	-	12	19	73	73	58	43	18	6	302
Macchine per la raccolta automatizzata di:										
Pomodoro da industria	-	-	-	-	-	-	2	-	-	2
Patata	-	-	-	-	-	1	-	-	-	1
Barbabietola da zucchero	-	-	-	-	1	2	1	-	-	4
Altri prodotti	-	10	27	49	49	22	10	-	2	169
Apparecchi meccanici distribuzione dei prodotti fitoiatrici	-	1.918	2.517	4.173	2.067	634	153	33	14	11.509
Macchine per la fertilizzazione	-	533	1.014	2.577	1.662	615	158	32	15	6.606
Altri mezzi meccanici	12	2.604	2.175	3.248	1.373	405	99	26	12	9.954
NUMERO DI MEZZI										
Trattrici	12	4.525	5.154	9.970	6.213	2.480	826	198	138	29.516
Di potenza inferiore a 40 Kw	1	3.476	3.338	4.509	1.770	410	106	17	16	13.643
Da 40 Kw a meno di 60 Kw	4	906	1.539	4.474	3.281	1.245	353	74	40	11.916
Da 60 Kw a meno di 100 Kw	1	138	271	955	1.117	764	329	83	60	3.718
Di 100 Kw e oltre	6	5	6	32	45	61	38	24	22	239
Motocoltivatori, motozappe, motofresatrici e motofalciatrici	5	5.722	3.759	5.716	3.201	1.260	337	53	13	20.066
Mietitrebbiatrici	-	14	21	84	83	63	47	23	8	343
Macchine per la raccolta automatizzata di:										
Pomodoro da industria	-	-	-	-	-	-	2	-	-	2
Patata	-	-	-	-	-	1	-	-	-	1
Barbabietola da zucchero	-	-	-	-	1	2	1	-	-	4
Altri prodotti	-	21	65	117	99	47	26	-	3	378
Apparecchi meccanici distribuzione dei prodotti fitoiatrici	-	1.923	2.540	4.256	2.164	706	199	45	24	11.857
Macchine per la fertilizzazione	-	536	1.025	2.603	1.686	626	183	42	21	6.722

Tavola 2.49 - Aziende che utilizzano i principali mezzi meccanici di proprietà dell'azienda per numero di mezzi e tipo di mezzo utilizzato

	NUMERO DI MEZZI DI PROPRIETÀ DELL'AZIENDA							
MEZZI MECCANICI	1	2	3	4	5	6 E OLTRE		Totale
						Aziende	Numero mezzi	
TOTALE								
Trattrici	13.106	5.725	1.108	262	53	42	323	20.296
Di potenza inferiore a 40 Kw	10.036	1.535	142	24	3	-	-	11.740
Da 40 Kw a meno di 60 Kw	7.005	2.052	186	42	8	6	41	9.299
Da 60 Kw a meno di 100 Kw	2.122	606	90	12	2	6	56	2.838
Di 100 Kw e oltre	170	22	4	2	1	-	-	199
Motocoltivatori, motozappe, motofresatrici e motofalciatrici	13.721	2.228	379	105	30	26	182	16.489
Mietitrebbiatrici	264	35	3	-	-	-	-	302
Macchine per la raccolta completamente automatizzata di:								
Pomodoro da industria	2	-	-	-	-	-	-	2
Patata	1	-	-	-	-	-	-	1
Barbabietola da zucchero	4	-	-	-	-	-	-	4
Altri prodotti	66	42	33	17	8	3	21	169
Apparecchi meccanici distribuzione dei prodotti fitoiatrici	11.209	269	22	5	2	2	14	11.509
Macchine per la fertilizzazione	6.513	75	14	3	1	-	-	6.606
DI ETÀ INFERIORE A 10 ANNI								
Trattrici	4.017	670	83	22	4	3	21	4.799
Di potenza inferiore a 40 Kw	1.565	106	3	1	-	-	-	1.675
Da 40 Kw a meno di 60 Kw	2.137	286	16	5	4	2	13	2.450
Da 60 Kw a meno di 100 Kw	795	112	13	2	-	1	7	923
Di 100 Kw e oltre	59	-	1	-	-	-	-	60
Motocoltivatori, motozappe, motofresatrici e motofalciatrici	1.951	163	23	14	2	1	6	2.154
Mietitrebbiatrici	42	7	1	-	-	-	-	50
Macchine per la raccolta completamente automatizzata di:								
Pomodoro da industria	1	-	-	-	-	-	-	1
Patata	1	-	-	-	-	-	-	1
Barbabietola da zucchero	-	-	-	-	-	-	-	-
Altri prodotti	26	17	13	16	8	3	21	83
Apparecchi meccanici distribuzione dei prodotti fitoiatrici	989	22	3	1	2	-	-	1.017
Macchine per la fertilizzazione	526	8	3	1	1	-	-	539

Tavola 2.50 - Aziende e relativo numero di giornate di lavoro aziendale per classe di giornate di lavoro, classe di superficie totale e classe di superficie agricola utilizzata (SAU)

CLASSI DI SUPERFICIE TOTALE CLASSI DI SAU	CLASSI DI GIORNATE DI LAVORO								Totale
	Meno di 50	50 -- 100	100 -- 200	200 -- 300	300 -- 500	500 -- 1000	1000 -- 2500	2500 ed oltre	

AZIENDE									
CLASSI DI SUPERFICIE TOTALE (in ettari)									
Senza superficie	7	-	2	1	5	-	2	-	17
Meno di 1 ettaro	8.473	1.905	618	109	59	19	-	-	11.183
1 -- 2	3.542	2.468	1.464	373	187	61	2	-	8.097
2 -- 3	1.429	1.200	1.444	616	338	67	2	-	5.096
3 -- 5	1.118	994	1.497	1.006	867	204	2	-	5.688
5 -- 10	609	507	961	872	1.258	595	9	1	4.812
10 -- 20	103	119	242	263	449	368	21	1	1.566
20 -- 30	19	11	25	55	79	82	10	-	281
30 -- 50	5	3	16	12	37	45	12	1	131
50 -- 100	10	2	5	5	22	23	12	-	79
100 ed oltre	30	-	4	-	5	11	6	3	59
TOTALE	15.345	7.209	6.278	3.312	3.306	1.475	78	6	37.009
CLASSI DI SAU (in ettari)									
Senza superficie	125	4	3	1	5	-	3	-	141
Meno di 1 ettaro	11.017	2.929	1.011	179	106	30	-	-	15.272
1 -- 2	2.518	2.424	1.795	488	249	70	2	-	7.546
2 -- 3	786	874	1.399	690	392	88	2	-	4.231
3 -- 5	558	600	1.190	986	940	228	2	-	4.504
5 -- 10	249	293	671	702	1.133	602	10	1	3.661
10 -- 20	57	77	174	212	359	319	23	1	1.222
20 -- 30	9	5	22	41	76	67	8	-	228
30 -- 50	6	1	7	8	25	42	11	1	101
50 -- 100	4	2	3	5	16	21	12	-	63
100 ed oltre	16	-	3	-	5	8	5	3	40
TOTALE	15.345	7.209	6.278	3.312	3.306	1.475	78	6	37.009

GIORNATE DI LAVORO AZIENDALE									
CLASSI DI SUPERFICIE TOTALE (in ettari)									
Senza superficie	75	-	200	258	1.667	-	3.400	-	5.600
Meno di 1 ettaro	180.371	120.449	76.376	24.509	20.298	11.731	-	-	433.734
1 -- 2	88.044	165.271	187.350	84.726	65.315	37.584	2.355	-	630.645
2 -- 3	36.479	81.856	193.656	141.994	119.478	40.447	2.959	-	616.869
3 -- 5	28.595	68.450	211.406	237.126	310.465	122.535	2.800	-	981.377
5 -- 10	15.495	34.793	136.162	207.271	467.209	350.299	12.069	4.496	1.227.794
10 -- 20	2.346	8.344	35.382	63.295	168.326	233.472	26.585	4.850	542.600
20 -- 30	372	752	3.280	13.415	31.104	53.482	13.032	-	115.437
30 -- 50	109	223	2.237	2.866	13.886	31.859	16.295	2.810	70.285
50 -- 100	113	120	640	1.228	8.510	17.529	15.915	-	44.055
100 ed oltre	386	-	575	-	2.000	8.153	9.735	15.981	36.830
TOTALE	352.385	480.258	847.264	776.688	1.208.258	907.091	105.145	28.137	4.705.226
CLASSI DI SAU (in ettari)									
Senza superficie	1.283	212	360	258	1.667	-	5.040	-	8.820
Meno di 1 ettaro	240.720	186.760	124.213	40.101	36.920	18.411	-	-	647.125
1 -- 2	66.472	164.815	233.791	110.524	86.888	42.828	2.355	-	707.673
2 -- 3	20.930	60.197	191.013	159.844	138.510	53.468	2.959	-	626.921
3 -- 5	14.771	41.910	170.919	234.100	340.685	134.324	2.800	-	939.509
5 -- 10	6.293	20.323	96.873	167.577	420.060	357.770	13.267	4.496	1.086.659
10 -- 20	1.359	5.498	25.353	51.106	136.133	204.116	28.939	4.850	457.354
20 -- 30	200	333	2.885	9.979	29.240	44.176	10.170	-	96.983
30 -- 50	84	90	1.042	1.971	9.830	29.755	15.965	2.810	61.547
50 -- 100	47	120	360	1.228	6.325	16.104	15.915	-	40.099
100 ed oltre	226	-	455	-	2.000	6.139	7.735	15.981	32.536
TOTALE	352.385	480.258	847.264	776.688	1.208.258	907.091	105.145	28.137	4.705.226

Tavola 2.51 - Aziende e relativo numero di giornate di lavoro aziendale per classe di giornate di lavoro, forma di conduzione e zona altimetrica

FORME DI CONDUZIONE ZONE ALTIMETRICHE	CLASSI DI GIORNATE DI LAVORO								Totale
	Meno di 50	50--100	100--200	200--300	300--500	500--1000	1000--2500	2500 ed oltre	
AZIENDE									
FORME DI CONDUZIONE									
Conduzione diretta del coltivatore	15.102	7.156	6.226	3.289	3.259	1.437	57	1	36.527
Con solo manodopera familiare	14.049	6.582	5.746	3.076	2.974	1.240	25	-	33.692
Con manodopera familiare prevalente	870	464	390	188	248	164	19	-	2.343
Con manodopera extrafamiliare prevalente	183	110	90	25	37	33	13	1	492
Conduzione con salariati	231	49	47	14	36	34	19	5	435
Conduzione a colonia parziaria appoderata	8	4	5	9	11	4	2	-	43
Altra forma di conduzione	4	-	-	-	-	-	-	-	4
TOTALE	15.345	7.209	6.278	3.312	3.306	1.475	78	6	37.009
ZONE ALTIMETRICHE									
Montagna	1.408	529	413	170	218	84	9	-	2.831
Collina	13.937	6.680	5.865	3.142	3.088	1.391	69	6	34.178
Pianura	-	-	-	-	-	-	-	-	-
TOTALE	15.345	7.209	6.278	3.312	3.306	1.475	78	6	37.009
GIORNATE DI LAVORO AZIENDALE									
FORME DI CONDUZIONE									
Conduzione diretta del coltivatore	347.970	476.716	840.416	771.287	1.189.959	879.910	75.544	4.400	4.586.202
Con solo manodopera familiare	322.100	437.256	773.678	720.523	1.081.598	750.908	30.720	-	4.116.783
Con manodopera familiare prevalente	21.524	32.267	54.125	44.986	93.840	106.394	25.224	-	378.360
Con manodopera extrafamiliare prevalente	4.346	7.193	12.613	5.778	14.521	22.608	19.600	4.400	91.059
Conduzione con salariati	4.199	3.246	6.218	3.264	14.079	24.781	27.371	23.737	106.895
Conduzione a colonia parziaria appoderata	180	296	630	2.137	4.220	2.400	2.230	-	12.093
Altra forma di conduzione	36	-	-	-	-	-	-	-	36
TOTALE	352.385	480.258	847.264	776.688	1.208.258	907.091	105.145	28.137	4.705.226
ZONE ALTIMETRICHE									
Montagna	30.950	34.902	53.454	39.353	81.024	51.288	12.493	-	303.464
Collina	321.435	445.356	793.810	737.335	1.127.234	855.803	92.652	28.137	4.401.762
Pianura	-	-	-	-	-	-	-	-	-
TOTALE	352.385	480.258	847.264	776.688	1.208.258	907.091	105.145	28.137	4.705.226

Tavola 2.52 - Aziende per categoria di manodopera familiare, classe di superficie totale, classe di superficie agricola utilizzata (SAU) e sesso

		FAMILIARI E PARENTI DEL CONDUTTORE					
CLASSI DI SUPERFICIE TOTALE CLASSI DI SAU	Conduttore	CONIUGE		ALTRI FAMILIARI DEL CONDUTTORE		Parenti del conduttore	Totale
		Totale	Di cui che lavora in azienda	Totale	Di cui che lavorano in azienda		
TOTALE							
CLASSI DI SUPERFICIE TOTALE (in ettari)							
Senza superficie	15	9	4	13	4	1	15
Meno di 1 ettaro	11.175	7.499	5.589	4.970	1.302	862	11.175
1 -- 2	8.092	5.714	4.662	3.756	1.380	760	8.092
2 -- 3	5.090	3.767	3.172	2.611	1.121	528	5.090
3 -- 5	5.684	4.323	3.773	3.064	1.447	534	5.684
5 -- 10	4.806	3.801	3.426	2.885	1.575	523	4.806
10 -- 20	1.555	1.244	1.096	1.037	625	189	1.555
20 -- 30	277	217	183	185	124	35	277
30 -- 50	125	98	80	88	55	19	125
50 -- 100	62	43	36	46	24	10	62
100 ed oltre	18	9	7	7	4	2	18
TOTALE	36.899	26.724	22.028	18.662	7.661	3.463	36.899
CLASSI DI SAU (in ettari)							
Senza superficie	127	62	16	33	7	4	127
Meno di 1 ettaro	15.261	10.107	7.678	6.589	1.855	1.202	15.261
1 -- 2	7.533	5.468	4.536	3.630	1.468	728	7.533
2 -- 3	4.229	3.248	2.815	2.310	1.058	468	4.229
3 -- 5	4.503	3.549	3.144	2.641	1.293	446	4.503
5 -- 10	3.652	2.997	2.708	2.343	1.293	411	3.652
10 -- 20	1.212	988	874	851	521	149	1.212
20 -- 30	221	184	158	151	102	27	221
30 -- 50	94	74	60	67	39	18	94
50 -- 100	51	39	33	41	22	8	51
100 ed oltre	16	8	6	6	3	2	16
TOTALE	36.899	26.724	22.028	18.662	7.661	3.463	36.899
MASCHI							
CLASSI DI SUPERFICIE TOTALE (in ettari)							
Senza superficie	8	4	1	12	4	1	13
Meno di 1 ettaro	7.415	1.934	1.635	3.645	1.020	704	10.030
1 -- 2	5.615	1.341	1.182	2.787	1.109	635	7.470
2 -- 3	3.548	920	804	1.950	880	434	4.783
3 -- 5	4.098	1.015	923	2.309	1.161	432	5.422
5 -- 10	3.531	886	813	2.242	1.270	429	4.627
10 -- 20	1.167	297	257	831	519	162	1.523
20 -- 30	220	44	40	148	110	33	272
30 -- 50	104	16	13	70	44	16	123
50 -- 100	50	8	7	37	21	8	61
100 ed oltre	17	-	-	7	4	2	17
TOTALE	25.773	6.465	5.675	14.038	6.142	2.856	34.341
CLASSI DI SAU (in ettari)							
Senza superficie	69	16	5	22	6	3	88
Meno di 1 ettaro	10.231	2.482	2.125	4.809	1.451	986	13.698
1 -- 2	5.263	1.290	1.132	2.711	1.171	611	7.023
2 -- 3	3.024	789	705	1.724	843	380	4.054
3 -- 5	3.242	877	796	2.025	1.042	363	4.345
5 -- 10	2.711	723	661	1.839	1.048	338	3.561
10 -- 20	925	228	197	692	436	126	1.195
20 -- 30	176	38	35	120	90	25	218
30 -- 50	76	15	13	57	33	16	93
50 -- 100	41	7	6	33	19	6	51
100 ed oltre	15	-	-	6	3	2	15
TOTALE	25.773	6.465	5.675	14.038	6.142	2.856	34.341

Tavola 2.52 segue - Aziende per categoria di manodopera familiare, classe di superficie totale, classe di superficie agricola utilizzata (SAU) e sesso

		FAMILIARI E PARENTI DEL CONDUTTORE					
CLASSI DI SUPERFICIE TOTALE CLASSI DI SAU	Conduttore	CONIUGE		ALTRI FAMILIARI DEL CONDUTTORE		Parenti del conduttore	Totale
		Totale	Di cui che lavora in azienda	Totale	Di cui che lavorano in azienda		
FEMMINE							
CLASSI DI SUPERFICIE TOTALE (in ettari)							
Senza superficie	7	5	3	7	-	-	13
Meno di 1 ettaro	3.760	5.565	3.954	2.972	510	316	9.746
1 -- 2	2.477	4.373	3.480	2.217	544	298	7.167
2 -- 3	1.542	2.847	2.368	1.546	449	232	4.615
3 -- 5	1.586	3.308	2.850	1.843	611	244	5.174
5 -- 10	1.275	2.915	2.613	1.702	685	269	4.433
10 -- 20	388	947	839	635	288	102	1.423
20 -- 30	57	173	143	120	52	15	250
30 -- 50	21	82	67	53	26	9	113
50 -- 100	12	35	29	27	10	6	55
100 ed oltre	1	9	7	5	2	1	11
TOTALE	11.126	20.259	16.353	11.127	3.177	1.492	33.000
CLASSI DI SAU (in ettari)							
Senza superficie	58	46	11	22	1	1	108
Meno di 1 ettaro	5.030	7.625	5.553	3.890	718	431	13.248
1 -- 2	2.270	4.178	3.404	2.146	593	307	6.745
2 -- 3	1.205	2.459	2.110	1.374	423	215	3.868
3 -- 5	1.261	2.672	2.348	1.601	558	219	4.166
5 -- 10	941	2.274	2.047	1.406	572	211	3.399
10 -- 20	287	760	677	519	240	82	1.115
20 -- 30	45	146	123	102	44	12	208
30 -- 50	18	59	47	41	19	8	86
50 -- 100	10	32	27	22	8	5	47
100 ed oltre	1	8	6	4	1	1	10
TOTALE	11.126	20.259	16.353	11.127	3.177	1.492	33.000

Tavola 2.53 - Aziende per categoria di altra manodopera aziendale, classe di superficie totale, classe di superficie agricola utilizzata (SAU) e sesso

	ALTRA MANODOPERA AZIENDALE				
CLASSI DI SUPERFICIE TOTALE CLASSI DI SAU	DIRIGENTI E IMPIEGATI		OPERAI ED ASSIMILATI		Totale
	A tempo indeterminato	A tempo determinato	A tempo indeterminato	A tempo determinato	
TOTALE					
CLASSI DI SUPERFICIE TOTALE (in ettari)					
Senza superficie	1	-	2	2	3
Meno di 1 ettaro	3	89	11	647	744
1 -- 2	4	57	11	570	638
2 -- 3	2	30	13	374	416
3 -- 5	1	45	15	400	456
5 -- 10	4	42	18	436	492
10 -- 20	7	11	28	207	237
20 -- 30	2	5	3	54	59
30 -- 50	7	4	12	30	42
50 -- 100	10	6	12	25	38
100 ed oltre	20	6	16	31	52
TOTALE	61	295	141	2.776	3.177
CLASSI DI SAU (in ettari)					
Senza superficie	6	4	3	11	20
Meno di 1 ettaro	5	108	13	870	988
1 -- 2	5	61	18	585	664
2 -- 3	1	30	10	319	357
3 -- 5	-	39	16	342	393
5 -- 10	7	28	22	359	406
10 -- 20	7	8	20	181	200
20 -- 30	5	4	5	40	50
30 -- 50	5	5	12	30	37
50 -- 100	8	4	10	18	28
100 ed oltre	12	4	12	21	34
TOTALE	61	295	141	2.776	3.177
MASCHI					
CLASSI DI SUPERFICIE TOTALE (in ettari)					
Senza superficie	1	-	2	2	3
Meno di 1 ettaro	3	84	11	626	719
1 -- 2	4	47	11	535	594
2 -- 3	2	24	13	343	379
3 -- 5	1	35	12	365	410
5 -- 10	2	37	18	401	453
10 -- 20	7	11	28	193	223
20 -- 30	2	4	2	51	56
30 -- 50	6	4	12	28	40
50 -- 100	9	4	12	24	36
100 ed oltre	16	6	16	31	49
TOTALE	53	256	137	2.599	2.962
CLASSI DI SAU (in ettari)					
Senza superficie	5	3	3	11	18
Meno di 1 ettaro	5	102	13	837	950
1 -- 2	5	51	18	548	618
2 -- 3	1	22	10	289	319
3 -- 5	-	31	13	315	357
5 -- 10	5	24	22	327	371
10 -- 20	6	8	19	168	186
20 -- 30	4	3	5	38	47
30 -- 50	4	5	12	28	36
50 -- 100	7	3	10	17	27
100 ed oltre	11	4	12	21	33
TOTALE	53	256	137	2.599	2.962

Tavola 2.53 segue - Aziende per categoria di altra manodopera aziendale, classe di superficie totale, classe di superficie agricola utilizzata (SAU) e sesso

	ALTRA MANODOPERA AZIENDALE				
CLASSI DI SUPERFICIE TOTALE CLASSI DI SAU	DIRIGENTI E IMPIEGATI		OPERAI ED ASSIMILATI		Totale
	A tempo indeterminato	A tempo determinato	A tempo indeterminato	A tempo determinato	
FEMMINE					
CLASSI DI SUPERFICIE TOTALE (in ettari)					
Senza superficie	-	-	-	-	-
Meno di 1 ettaro	-	12	-	111	123
1 -- 2	-	19	-	186	205
2 -- 3	-	13	1	127	141
3 -- 5	-	25	5	161	189
5 -- 10	3	25	4	218	247
10 -- 20	2	4	4	109	117
20 -- 30	-	3	2	31	36
30 -- 50	2	1	3	18	21
50 -- 100	2	2	3	13	18
100 ed oltre	7	1	1	8	16
TOTALE	16	105	23	982	1.113
CLASSI DI SAU (in ettari)					
Senza superficie	1	1	1	-	3
Meno di 1 ettaro	-	18	-	158	176
1 -- 2	-	21	-	204	225
2 -- 3	-	17	1	112	130
3 -- 5	-	25	6	155	184
5 -- 10	4	14	4	198	217
10 -- 20	3	3	4	97	105
20 -- 30	2	3	1	24	30
30 -- 50	2	1	4	16	19
50 -- 100	1	2	1	10	13
100 ed oltre	3	-	1	8	11
TOTALE	16	105	23	982	1.113

Tavola 2.54 - Giornate di lavoro aziendale per categoria di manodopera familiare, classe di superficie totale, classe di superficie agricola utilizzata (SAU) e sesso

CLASSI DI SUPERFICIE TOTALE CLASSI DI SAU	FAMILIARI E PARENTI DEL CONDUTTORE				Totale
	Conduttore	Coniuge	Altri familiari del conduttore	Parenti del conduttore	
TOTALE					
CLASSI DI SUPERFICIE TOTALE (in ettari)					
Senza superficie	1.813	330	85	350	2.578
Meno di 1 ettaro	281.508	100.873	26.986	16.928	426.295
1 -- 2	379.619	167.959	45.390	23.426	616.394
2 -- 3	355.156	169.983	54.235	24.879	604.253
3 -- 5	562.198	273.226	97.382	31.470	964.276
5 -- 10	661.909	346.590	142.296	39.580	1.190.375
10 -- 20	263.388	134.278	86.801	20.415	504.882
20 -- 30	50.898	27.246	18.055	5.586	101.785
30 -- 50	24.684	11.481	9.845	4.040	50.050
50 -- 100	13.861	6.553	6.185	2.518	29.117
100 ed oltre	2.654	896	1.282	290	5.122
TOTALE	2.597.688	1.239.415	488.542	169.482	4.495.127
CLASSI DI SAU (in ettari)					
Senza superficie	3.098	414	131	370	4.013
Meno di 1 ettaro	418.490	153.254	41.027	24.523	637.294
1 -- 2	418.172	191.977	53.834	25.810	689.793
2 -- 3	358.786	171.415	58.597	26.579	615.377
3 -- 5	530.563	263.101	98.853	28.492	921.009
5 -- 10	575.187	306.187	130.633	34.621	1.046.628
10 -- 20	215.965	114.229	75.026	18.128	423.348
20 -- 30	42.989	22.611	15.549	4.421	85.570
30 -- 50	19.560	9.224	8.117	4.370	41.271
50 -- 100	12.630	6.263	5.805	1.878	26.576
100 ed oltre	2.248	740	970	290	4.248
TOTALE	2.597.688	1.239.415	488.542	169.482	4.495.127
MASCHI					
CLASSI DI SUPERFICIE TOTALE (in ettari)					
Senza superficie	1.298	5	85	350	1.738
Meno di 1 ettaro	199.955	32.801	18.633	11.737	263.126
1 -- 2	269.658	45.365	30.420	16.631	362.074
2 -- 3	243.498	38.619	35.876	16.516	334.509
3 -- 5	398.828	54.368	65.382	20.901	539.479
5 -- 10	488.835	59.697	95.626	25.336	669.494
10 -- 20	201.496	21.604	57.915	11.946	292.961
20 -- 30	40.306	4.910	13.001	4.076	62.293
30 -- 50	21.309	1.161	6.380	2.550	31.400
50 -- 100	11.241	1.295	4.510	1.408	18.454
100 ed oltre	2.644	-	926	270	3.840
TOTALE	1.879.068	259.825	328.754	111.721	2.579.368
CLASSI DI SAU (in ettari)					
Senza superficie	1.990	36	128	365	2.519
Meno di 1 ettaro	298.198	46.516	28.453	17.068	390.235
1 -- 2	292.533	51.207	35.991	18.192	397.923
2 -- 3	252.464	36.300	39.417	17.636	345.817
3 -- 5	372.113	50.348	66.503	18.080	507.044
5 -- 10	432.086	51.396	85.809	22.583	591.874
10 -- 20	166.574	17.366	51.212	10.518	245.670
20 -- 30	34.227	4.220	10.940	3.281	52.668
30 -- 50	16.350	1.241	5.181	2.780	25.552
50 -- 100	10.295	1.195	4.350	948	16.788
100 ed oltre	2.238	-	770	270	3.278
TOTALE	1.879.068	259.825	328.754	111.721	2.579.368

Tavola 2.54 segue - Giornate di lavoro aziendale per categoria di manodopera familiare, classe di superficie totale, classe di superficie agricola utilizzata (SAU) e sesso

CLASSI DI SUPERFICIE TOTALE CLASSI DI SAU	Conduttore	FAMILIARI E PARENTI DEL CONDUTTORE			Totale
		Coniuge	Altri familiari del conduttore	Parenti del conduttore	
FEMMINE					
CLASSI DI SUPERFICIE TOTALE (in ettari)					
Senza superficie	515	325	-	-	840
Meno di 1 ettaro	81.553	68.072	8.353	5.191	163.169
1 -- 2	109.961	122.594	14.970	6.795	254.320
2 -- 3	111.658	131.364	18.359	8.363	269.744
3 -- 5	163.370	218.858	32.000	10.569	424.797
5 -- 10	173.074	286.893	46.670	14.244	520.881
10 -- 20	61.892	112.674	28.886	8.469	211.921
20 -- 30	10.592	22.336	5.054	1.510	39.492
30 -- 50	3.375	10.320	3.465	1.490	18.650
50 -- 100	2.620	5.258	1.675	1.110	10.663
100 ed oltre	10	896	356	20	1.282
TOTALE	718.620	979.590	159.788	57.761	1.915.759
CLASSI DI SAU (in ettari)					
Senza superficie	1.108	378	3	5	1.494
Meno di 1 ettaro	120.292	106.738	12.574	7.455	247.059
1 -- 2	125.639	140.770	17.843	7.618	291.870
2 -- 3	106.322	135.115	19.180	8.943	269.560
3 -- 5	158.450	212.753	32.350	10.412	413.965
5 -- 10	143.101	254.791	44.824	12.038	454.754
10 -- 20	49.391	96.863	23.814	7.610	177.678
20 -- 30	8.762	18.391	4.609	1.140	32.902
30 -- 50	3.210	7.983	2.936	1.590	15.719
50 -- 100	2.335	5.068	1.455	930	9.788
100 ed oltre	10	740	200	20	970
TOTALE	718.620	979.590	159.788	57.761	1.915.759

Tavola 2.55 - Giornate di lavoro aziendale per categoria di altra manodopera aziendale, classe di superficie totale, classe di superficie agricola utilizzata (SAU) e sesso

ALTRA MANODOPERA AZIENDALE					
CLASSI DI SUPERFICIE TOTALE CLASSI DI SAU	DIRIGENTI E IMPIEGATI		OPERAI E ASSIMILATI		Totale
	A tempo indeterminato	A tempo determinato	A tempo indeterminato	A tempo determinato	
TOTALE					
CLASSI DI SUPERFICIE TOTALE (in ettari)					
Senza superficie	10	-	1.512	1.500	3.022
Meno di 1 ettaro	190	933	932	5.384	7.439
1 -- 2	326	896	3.276	9.753	14.251
2 -- 3	40	634	810	11.132	12.616
3 -- 5	80	2.285	1.021	13.715	17.101
5 -- 10	1.940	3.840	3.971	27.668	37.419
10 -- 20	2.022	3.200	7.970	24.526	37.718
20 -- 30	53	440	1.022	12.137	13.652
30 -- 50	2.105	1.430	4.377	12.323	20.235
50 -- 100	1.464	552	5.339	7.583	14.938
100 ed oltre	3.194	563	4.962	22.989	31.708
TOTALE	11.424	14.773	35.192	148.710	210.099
CLASSI DI SAU (in ettari)					
Senza superficie	27	107	2.002	2.671	4.807
Meno di 1 ettaro	265	1.106	962	7.498	9.831
1 -- 2	348	1.193	3.681	12.658	17.880
2 -- 3	25	722	778	10.019	11.544
3 -- 5	-	2.355	1.502	14.643	18.500
5 -- 10	2.950	3.953	5.916	27.212	40.031
10 -- 20	1.065	2.495	5.653	24.793	34.006
20 -- 30	1.124	390	881	9.018	11.413
30 -- 50	1.083	1.510	4.757	12.926	20.276
50 -- 100	1.442	779	4.414	6.888	13.523
100 ed oltre	3.095	163	4.646	20.384	28.288
TOTALE	11.424	14.773	35.192	148.710	210.099
MASCHI					
CLASSI DI SUPERFICIE TOTALE (in ettari)					
Senza superficie	10	-	1.512	1.500	3.022
Meno di 1 ettaro	190	820	932	4.424	6.366
1 -- 2	326	681	3.276	6.744	11.027
2 -- 3	40	548	660	7.477	8.725
3 -- 5	80	1.509	542	8.258	10.389
5 -- 10	1.348	2.130	3.648	17.298	24.424
10 -- 20	1.312	2.360	6.874	15.523	26.069
20 -- 30	53	280	420	7.300	8.053
30 -- 50	1.683	1.210	4.021	6.359	13.273
50 -- 100	654	400	4.389	5.297	10.740
100 ed oltre	2.595	403	4.812	14.311	22.121
TOTALE	8.291	10.341	31.086	94.491	144.209
CLASSI DI SAU (in ettari)					
Senza superficie	25	105	1.772	2.671	4.573
Meno di 1 ettaro	265	970	962	6.102	8.299
1 -- 2	348	902	3.681	8.707	13.638
2 -- 3	25	549	628	6.697	7.899
3 -- 5	-	1.500	1.020	8.755	11.275
5 -- 10	2.108	2.488	5.415	16.881	26.892
10 -- 20	592	1.675	4.366	15.105	21.738
20 -- 30	811	230	781	5.315	7.137
30 -- 50	923	1.290	4.051	7.800	14.064
50 -- 100	642	469	3.914	4.752	9.777
100 ed oltre	2.552	163	4.496	11.706	18.917
TOTALE	8.291	10.341	31.086	94.491	144.209

Tavola 2.55 segue - Giornate di lavoro aziendale per categoria di altra manodopera aziendale, classe di superficie totale, classe di superficie agricola utilizzata (SAU) e sesso

ALTRA MANODOPERA AZIENDALE					
CLASSI DI SUPERFICIE TOTALE CLASSI DI SAU	DIRIGENTI E IMPIEGATI		OPERAI E ASSIMILATI		Totale
	A tempo indeterminato	A tempo determinato	A tempo indeterminato	A tempo determinato	
FEMMINE					
CLASSI DI SUPERFICIE TOTALE (in ettari)					
Senza superficie	-	-	-	-	-
Meno di 1 ettaro	-	113	-	960	1.073
1 -- 2	-	215	-	3.009	3.224
2 -- 3	-	86	150	3.655	3.891
3 -- 5	-	776	479	5.457	6.712
5 -- 10	592	1.710	323	10.370	12.995
10 -- 20	710	840	1.096	9.003	11.649
20 -- 30	-	160	602	4.837	5.599
30 -- 50	422	220	356	5.964	6.962
50 -- 100	810	152	950	2.286	4.198
100 ed oltre	599	160	150	8.678	9.587
TOTALE	3.133	4.432	4.106	54.219	65.890
CLASSI DI SAU (in ettari)					
Senza superficie	2	2	230	-	234
Meno di 1 ettaro	-	136	-	1.396	1.532
1 -- 2	-	291	-	3.951	4.242
2 -- 3	-	173	150	3.322	3.645
3 -- 5	-	855	482	5.888	7.225
5 -- 10	842	1.465	501	10.331	13.139
10 -- 20	473	820	1.287	9.688	12.268
20 -- 30	313	160	100	3.703	4.276
30 -- 50	160	220	706	5.126	6.212
50 -- 100	800	310	500	2.136	3.746
100 ed oltre	543	-	150	8.678	9.371
TOTALE	3.133	4.432	4.106	54.219	65.890

Tavola 2.56 - Aziende per categoria di manodopera familiare, forma di conduzione, zona altimetrica e sesso

CLASSI DI SUPERFICIE TOTALE CLASSI DI SAU	Conditore	FAMILIARI E PARENTI DEL CONDUTTORE				Parenti del conduttore	Totale
		CONIUGE		ALTRI FAMILIARI DEL CONDUTTORE			
		Totale	Di cui che lavora in azienda	Totale	Di cui che lavorano in azienda		
TOTALE							
FORME DI CONDUZIONE							
Conduzione diretta del coltivatore	36.527	26.510	21.947	18.525	7.624	3.437	36.527
<i>Con solo manodopera familiare</i>	33.692	24.725	20.565	17.118	7.009	3.039	33.692
<i>Con manodopera familiare prevalente</i>	2.343	1.550	1.273	1.243	577	372	2.343
<i>Con manodopera extrafamiliare prevalente</i>	492	235	109	164	38	26	492
Conduzione con salariati	329	183	57	113	28	21	329
Conduzione a colonia parziaria appoderata	43	31	24	24	9	5	43
TOTALE	36.899	26.724	22.028	18.662	7.661	3.463	36.899
ZONE ALTIMETRICHE							
Montagna	2.795	1.890	1.396	1.022	403	144	2.795
Collina	34.104	24.834	20.632	17.640	7.258	3.319	34.104
Pianura	-	-	-	-	-	-	-
TOTALE	36.899	26.724	22.028	18.662	7.661	3.463	36.899
MASCHI							
FORME DI CONDUZIONE							
Conduzione diretta del coltivatore	25.529	6.413	5.657	13.943	6.112	2.836	34.030
<i>Con solo manodopera familiare</i>	23.702	5.937	5.249	12.934	5.651	2.502	31.532
<i>Con manodopera familiare prevalente</i>	1.519	422	378	894	434	314	2.114
<i>Con manodopera extrafamiliare prevalente</i>	308	54	30	115	27	20	384
Conduzione con salariati	212	47	13	77	23	17	274
Conduzione a colonia parziaria appoderata	32	5	5	18	7	3	37
TOTALE	25.773	6.465	5.675	14.038	6.142	2.856	34.341
ZONE ALTIMETRICHE							
Montagna	1.940	441	336	755	326	125	2.501
Collina	23.833	6.024	5.339	13.283	5.816	2.731	31.840
Pianura	-	-	-	-	-	-	-
TOTALE	25.773	6.465	5.675	14.038	6.142	2.856	34.341
FEMMINE							
FORME DI CONDUZIONE							
Conduzione diretta del coltivatore	10.998	20.097	16.290	11.035	3.164	1.478	32.696
<i>Con solo manodopera familiare</i>	9.990	18.788	15.316	10.123	2.888	1.308	30.213
<i>Con manodopera familiare prevalente</i>	824	1.128	895	804	260	160	2.096
<i>Con manodopera extrafamiliare prevalente</i>	184	181	79	108	16	10	387
Conduzione con salariati	117	136	44	77	9	10	266
Conduzione a colonia parziaria appoderata	11	26	19	15	4	4	38
TOTALE	11.126	20.259	16.353	11.127	3.177	1.492	33.000
ZONE ALTIMETRICHE							
Montagna	855	1.449	1.060	571	140	41	2.394
Collina	10.271	18.810	15.293	10.556	3.037	1.451	30.606
Pianura	-	-	-	-	-	-	-
TOTALE	11.126	20.259	16.353	11.127	3.177	1.492	33.000

Tavola 2.57 - Aziende per categoria di altra manodopera aziendale, forma di conduzione, zona altimetrica e sesso

	ALTRA MANODOPERA AZIENDALE				
FORME DI CONDUZIONE ZONE ALTIMETRICHE	DIRIGENTI E IMPIEGATI		OPERAI ED ASSIMILATI		Totale
	A tempo indeterminato	A tempo determinato	A tempo indeterminato	A tempo determinato	
TOTALE					
FORME DI CONDUZIONE					
Conduzione diretta del coltivatore	8	271	74	2.508	2.835
Con manodopera familiare prevalente	4	208	45	2.099	2.343
Con manodopera extrafamiliare prevalente	4	63	29	409	492
Conduzione con salariati	51	20	65	258	324
Conduzione a colonia parziaria appoderata	1	4	2	7	14
Altra forma di conduzione	1	-	-	3	4
TOTALE	61	295	141	2.776	3.177
ZONE ALTIMETRICHE					
Montagna	20	18	20	67	103
Collina	41	277	121	2.709	3.074
Pianura	-	-	-	-	-
TOTALE	61	295	141	2.776	3.177
MASCHI					
FORME DI CONDUZIONE					
Conduzione diretta del coltivatore	6	234	71	2.343	2.634
Con manodopera familiare prevalente	4	172	43	1.950	2.158
Con manodopera extrafamiliare prevalente	2	62	28	393	476
Conduzione con salariati	45	18	64	246	310
Conduzione a colonia parziaria appoderata	1	4	2	7	14
Altra forma di conduzione	1	-	-	3	4
TOTALE	53	256	137	2.599	2.962
ZONE ALTIMETRICHE					
Montagna	16	18	20	61	96
Collina	37	238	117	2.538	2.866
Pianura	-	-	-	-	-
TOTALE	53	256	137	2.599	2.962
FEMMINE					
FORME DI CONDUZIONE					
Conduzione diretta del coltivatore	2	97	10	869	975
Con manodopera familiare prevalente	-	72	5	627	703
Con manodopera extrafamiliare prevalente	2	25	5	242	272
Conduzione con salariati	13	6	13	110	132
Conduzione a colonia parziaria appoderata	1	2	-	3	6
Altra forma di conduzione	-	-	-	-	-
TOTALE	16	105	23	982	1.113
ZONE ALTIMETRICHE					
Montagna	8	7	2	25	41
Collina	8	98	21	957	1.072
Pianura	-	-	-	-	-
TOTALE	16	105	23	982	1.113

Tavola 2.58 - Giornate di lavoro aziendale per categoria di manodopera familiare, forma di conduzione, zona altimetrica e sesso

FORME DI CONDUZIONE		FAMILIARI E PARENTI DEL CONDUTTORE			Totale
ZONE ALTIMETRICHE	Conditore	Coniuge	Altri familiari del conduttore	Parenti del conduttore	
TOTALE					
FORME DI CONDUZIONE					
Conduzione diretta del coltivatore	2.579.297	1.232.886	485.503	166.964	4.464.650
Con solo manodopera familiare	2.379.712	1.152.287	439.926	144.858	4.116.783
Con manodopera familiare prevalente	184.796	77.300	42.273	21.057	325.426
Con manodopera extrafamiliare prevalente	14.789	3.299	3.304	1.049	22.441
Conduzione con salariati	12.951	3.872	1.969	1.725	20.517
Conduzione a colonia parziaria appoderata	5.440	2.657	1.070	793	9.960
Altra forma di conduzione	-	-	-	-	-
TOTALE	2.597.688	1.239.415	488.542	169.482	4.495.127
ZONE ALTIMETRICHE					
Montagna	189.474	69.332	25.533	6.130	290.469
Collina	2.408.214	1.170.083	463.009	163.352	4.204.658
Pianura	-	-	-	-	-
TOTALE	2.597.688	1.239.415	488.542	169.482	4.495.127
MASCHI					
FORME DI CONDUZIONE					
Conduzione diretta del coltivatore	1.864.035	258.660	326.133	110.091	2.558.919
Con solo manodopera familiare	1.713.631	242.031	296.116	94.104	2.345.882
Con manodopera familiare prevalente	139.158	16.007	27.653	15.311	198.129
Con manodopera extrafamiliare prevalente	11.246	622	2.364	676	14.908
Conduzione con salariati	10.492	710	1.841	1.225	14.268
Conduzione a colonia parziaria appoderata	4.541	455	780	405	6.181
Altra forma di conduzione	-	-	-	-	-
TOTALE	1.879.068	259.825	328.754	111.721	2.579.368
ZONE ALTIMETRICHE					
Montagna	121.773	18.602	16.791	4.623	161.789
Collina	1.757.295	241.223	311.963	107.098	2.417.579
Pianura	-	-	-	-	-
TOTALE	1.879.068	259.825	328.754	111.721	2.579.368
FEMMINE					
FORME DI CONDUZIONE					
Conduzione diretta del coltivatore	715.262	974.226	159.370	56.873	1.905.731
Con solo manodopera familiare	666.081	910.256	143.810	50.754	1.770.901
Con manodopera familiare prevalente	45.638	61.293	14.620	5.746	127.297
Con manodopera extrafamiliare prevalente	3.543	2.677	940	373	7.533
Conduzione con salariati	2.459	3.162	128	500	6.249
Conduzione a colonia parziaria appoderata	899	2.202	290	388	3.779
Altra forma di conduzione	-	-	-	-	-
TOTALE	718.620	979.590	159.788	57.761	1.915.759
ZONE ALTIMETRICHE					
Montagna	67.701	50.730	8.742	1.507	128.680
Collina	650.919	928.860	151.046	56.254	1.787.079
Pianura	-	-	-	-	-
TOTALE	718.620	979.590	159.788	57.761	1.915.759

Tavola 2.59 - Giornate di lavoro aziendale per categoria di altra manodopera aziendale, forma di conduzione, zona altimetrica e sesso

	ALTRA MANODOPERA AZIENDALE				
FORME DI CONDUZIONE	DIRIGENTI E IMPIEGATI		OPERAI ED ASSIMILATI		Totale
ZONE ALTIMETRICHE	A tempo indeterminato	A tempo determinato	A tempo indeterminato	A tempo determinato	
TOTALE					
FORME DI CONDUZIONE					
Conduzione diretta del coltivatore	533	11.700	10.394	98.925	121.552
Con manodopera familiare prevalente	133	3.897	5.065	43.839	52.934
Con manodopera extrafamiliare prevalente	400	7.803	5.329	55.086	68.618
Conduzione con salariati	10.135	2.633	24.648	48.962	86.378
Conduzione a colonia parziaria appoderata	750	440	150	793	2.133
Altra forma di conduzione	6	-	-	30	36
TOTALE	11.424	14.773	35.192	148.710	210.099
ZONE ALTIMETRICHE					
Montagna	1.816	645	3.894	6.640	12.995
Collina	9.608	14.128	31.298	142.070	197.104
Pianura	-	-	-	-	-
TOTALE	11.424	14.773	35.192	148.710	210.099
MASCHI					
FORME DI CONDUZIONE					
Conduzione diretta del coltivatore	253	8.216	8.928	62.191	79.588
Con manodopera familiare prevalente	133	2.921	4.457	28.813	36.324
Con manodopera extrafamiliare prevalente	120	5.295	4.471	33.378	43.264
Conduzione con salariati	7.532	1.810	22.008	31.697	63.047
Conduzione a colonia parziaria appoderata	500	315	150	573	1.538
Altra forma di conduzione	6	-	-	30	36
TOTALE	8.291	10.341	31.086	94.491	144.209
ZONE ALTIMETRICHE					
Montagna	898	475	3.514	5.643	10.530
Collina	7.393	9.866	27.572	88.848	133.679
Pianura	-	-	-	-	-
TOTALE	8.291	10.341	31.086	94.491	144.209
FEMMINE					
FORME DI CONDUZIONE					
Conduzione diretta del coltivatore	280	3.484	1.466	36.734	41.964
Con manodopera familiare prevalente	-	976	608	15.026	16.610
Con manodopera extrafamiliare prevalente	280	2.508	858	21.708	25.354
Conduzione con salariati	2.603	823	2.640	17.265	23.331
Conduzione a colonia parziaria appoderata	250	125	-	220	595
Altra forma di conduzione	-	-	-	-	-
TOTALE	3.133	4.432	4.106	54.219	65.890
ZONE ALTIMETRICHE					
Montagna	918	170	380	997	2.465
Collina	2.215	4.262	3.726	53.222	63.425
Pianura	-	-	-	-	-
TOTALE	3.133	4.432	4.106	54.219	65.890

Tavola 2.60 - Componenti della manodopera familiare per categoria, classe di superficie totale, classe di superficie agricola utilizzata (SAU) e sesso

		FAMILIARI E PARENTI DEL CONDUTTORE					
CLASSI DI SUPERFICIE TOTALE CLASSI DI SAU	Conduttore	CONIUGE		ALTRI FAMILIARI DEL CONDUTTORE		Parenti del conduttore	Totale
		Totale	Di cui che lavora in azienda	Totale	Di cui che lavorano in azienda		
TOTALE							
CLASSI DI SUPERFICIE TOTALE (in ettari)							
Senza superficie	15	9	4	23	4	1	48
Meno di 1 ettaro	11.175	7.499	5.589	8.726	1.759	1.149	28.549
1 -- 2	8.092	5.714	4.662	6.533	1.915	1.082	21.421
2 -- 3	5.090	3.767	3.172	4.669	1.593	790	14.316
3 -- 5	5.684	4.323	3.773	5.541	2.112	813	16.361
5 -- 10	4.806	3.801	3.426	5.372	2.347	826	14.805
10 -- 20	1.555	1.244	1.096	2.048	986	317	5.164
20 -- 30	277	217	183	367	199	64	925
30 -- 50	125	98	80	174	90	34	431
50 -- 100	62	43	36	90	35	18	213
100 ed oltre	18	9	7	16	7	4	47
TOTALE	36.899	26.724	22.028	33.559	11.047	5.098	102.280
CLASSI DI SAU (in ettari)							
Senza superficie	127	62	16	55	8	4	248
Meno di 1 ettaro	15.261	10.107	7.678	11.415	2.480	1.598	38.381
1 -- 2	7.533	5.468	4.536	6.408	2.079	1.081	20.490
2 -- 3	4.229	3.248	2.815	4.123	1.514	716	12.316
3 -- 5	4.503	3.549	3.144	4.875	1.923	694	13.621
5 -- 10	3.652	2.997	2.708	4.471	1.949	653	11.773
10 -- 20	1.212	988	874	1.671	827	251	4.122
20 -- 30	221	184	158	312	165	50	767
30 -- 50	94	74	60	138	66	33	339
50 -- 100	51	39	33	80	31	14	184
100 ed oltre	16	8	6	11	5	4	39
TOTALE	36.899	26.724	22.028	33.559	11.047	5.098	102.280
MASCHI							
CLASSI DI SUPERFICIE TOTALE (in ettari)							
Senza superficie	8	4	1	14	4	1	27
Meno di 1 ettaro	7.415	1.934	1.635	4.922	1.194	792	15.063
1 -- 2	5.615	1.341	1.182	3.687	1.309	741	11.384
2 -- 3	3.548	920	804	2.640	1.077	519	7.627
3 -- 5	4.098	1.015	923	3.071	1.406	532	8.716
5 -- 10	3.531	886	813	3.072	1.562	523	8.012
10 -- 20	1.167	297	257	1.161	650	201	2.826
20 -- 30	220	44	40	210	141	47	521
30 -- 50	104	16	13	105	57	23	248
50 -- 100	50	8	7	51	25	11	120
100 ed oltre	17	-	-	9	4	2	28
TOTALE	25.773	6.465	5.675	18.942	7.429	3.392	54.572
CLASSI DI SAU (in ettari)							
Senza superficie	69	16	5	27	7	3	115
Meno di 1 ettaro	10.231	2.482	2.125	6.426	1.687	1.112	20.251
1 -- 2	5.263	1.290	1.132	3.631	1.405	731	10.915
2 -- 3	3.024	789	705	2.326	1.035	462	6.601
3 -- 5	3.242	877	796	2.720	1.274	441	7.280
5 -- 10	2.711	723	661	2.544	1.293	416	6.394
10 -- 20	925	228	197	956	547	157	2.266
20 -- 30	176	38	35	172	112	37	423
30 -- 50	76	15	13	87	43	23	201
50 -- 100	41	7	6	47	23	8	103
100 ed oltre	15	-	-	6	3	2	23
TOTALE	25.773	6.465	5.675	18.942	7.429	3.392	54.572

Tavola 2.60 segue - Componenti della manodopera familiare per categoria, classe di superficie totale, classe di superficie agricola utilizzata (SAU) e sesso

		FAMILIARI E PARENTI DEL CONDUTTORE					
CLASSI DI SUPERFICIE TOTALE CLASSI DI SAU	Conduttore	CONIUGE		ALTRI FAMILIARI DEL CONDUTTORE		Parenti del conduttore	Totale
		Totale	Di cui che lavora in azienda	Totale	Di cui che lavorano in azienda		
		FEMMINE					
CLASSI DI SUPERFICIE TOTALE (in ettari)							
Senza superficie	7	5	3	9	-	-	21
Meno di 1 ettaro	3.760	5.565	3.954	3.804	565	357	13.486
1 -- 2	2.477	4.373	3.480	2.846	606	341	10.037
2 -- 3	1.542	2.847	2.368	2.029	516	271	6.689
3 -- 5	1.586	3.308	2.850	2.470	706	281	7.645
5 -- 10	1.275	2.915	2.613	2.300	785	303	6.793
10 -- 20	388	947	839	887	336	116	2.338
20 -- 30	57	173	143	157	58	17	404
30 -- 50	21	82	67	69	33	11	183
50 -- 100	12	35	29	39	10	7	93
100 ed oltre	1	9	7	7	3	2	19
TOTALE	11.126	20.259	16.353	14.617	3.618	1.706	47.708
CLASSI DI SAU (in ettari)							
Senza superficie	58	46	11	28	1	1	133
Meno di 1 ettaro	5.030	7.625	5.553	4.989	793	486	18.130
1 -- 2	2.270	4.178	3.404	2.777	674	350	9.575
2 -- 3	1.205	2.459	2.110	1.797	479	254	5.715
3 -- 5	1.261	2.672	2.348	2.155	649	253	6.341
5 -- 10	941	2.274	2.047	1.927	656	237	5.379
10 -- 20	287	760	677	715	280	94	1.856
20 -- 30	45	146	123	140	53	13	344
30 -- 50	18	59	47	51	23	10	138
50 -- 100	10	32	27	33	8	6	81
100 ed oltre	1	8	6	5	2	2	16
TOTALE	11.126	20.259	16.353	14.617	3.618	1.706	47.708

Tavola 2.61 - Persone per categoria di altra manodopera aziendale, classe di superficie totale, classe di superficie agricola utilizzata (SAU) e sesso

ALTRA MANODOPERA AZIENDALE					
CLASSI DI SUPERFICIE TOTALE CLASSI DI SAU	DIRIGENTI E IMPIEGATI		OPERAI ED ASSIMILATI		Totale
	A tempo indeterminato	A tempo determinato	A tempo indeterminato	A tempo determinato	
TOTALE					
CLASSI DI SUPERFICIE TOTALE (in ettari)					
Senza superficie	1	-	5	5	11
Meno di 1 ettaro	3	121	12	1.058	1.194
1 -- 2	4	108	37	1.272	1.421
2 -- 3	3	58	15	869	945
3 -- 5	1	97	20	994	1.112
5 -- 10	8	129	31	1.681	1.849
10 -- 20	12	35	51	954	1.052
20 -- 30	2	19	6	207	234
30 -- 50	11	14	31	363	419
50 -- 100	19	7	27	208	261
100 ed oltre	32	9	30	284	355
TOTALE	96	597	265	7.895	8.853
CLASSI DI SAU (in ettari)					
Senza superficie	8	5	8	19	40
Meno di 1 ettaro	6	156	14	1.473	1.649
1 -- 2	5	114	47	1.266	1.432
2 -- 3	1	66	14	816	897
3 -- 5	-	103	20	965	1.088
5 -- 10	13	82	35	1.483	1.613
10 -- 20	12	26	43	899	980
20 -- 30	7	18	10	173	208
30 -- 50	8	16	28	410	462
50 -- 100	14	7	20	138	179
100 ed oltre	22	4	26	253	305
TOTALE	96	597	265	7.895	8.853
MASCHI					
CLASSI DI SUPERFICIE TOTALE (in ettari)					
Senza superficie	1	-	5	5	11
Meno di 1 ettaro	3	101	12	818	934
1 -- 2	4	66	37	885	992
2 -- 3	3	40	14	594	651
3 -- 5	1	58	15	604	678
5 -- 10	5	75	27	994	1.101
10 -- 20	9	26	43	516	594
20 -- 30	2	5	3	117	127
30 -- 50	9	10	26	196	241
50 -- 100	14	5	23	151	193
100 ed oltre	24	7	29	166	226
TOTALE	75	393	234	5.046	5.748
CLASSI DI SAU (in ettari)					
Senza superficie	7	4	7	19	37
Meno di 1 ettaro	6	126	14	1.135	1.281
1 -- 2	5	72	47	869	993
2 -- 3	1	40	13	537	591
3 -- 5	-	56	14	572	642
5 -- 10	9	53	31	860	953
10 -- 20	8	18	34	480	540
20 -- 30	5	4	8	97	114
30 -- 50	6	12	23	236	277
50 -- 100	10	4	18	106	138
100 ed oltre	18	4	25	135	182
TOTALE	75	393	234	5.046	5.748

Tavola 2.61 segue - Persone per categoria di altra manodopera aziendale, classe di superficie totale, classe di superficie agricola utilizzata (SAU) e sesso

	ALTRA MANODOPERA AZIENDALE				
CLASSI DI SUPERFICIE TOTALE CLASSI DI SAU	DIRIGENTI E IMPIEGATI		OPERAI ED ASSIMILATI		Totale
	A tempo indeterminato	A tempo determinato	A tempo indeterminato	A tempo determinato	
FEMMINE					
CLASSI DI SUPERFICIE TOTALE (in ettari)					
Senza superficie	-	-	-	-	-
Meno di 1 ettaro	-	20	-	240	260
1 -- 2	-	42	-	387	429
2 -- 3	-	18	1	275	294
3 -- 5	-	39	5	390	434
5 -- 10	3	54	4	687	748
10 -- 20	3	9	8	438	458
20 -- 30	-	14	3	90	107
30 -- 50	2	4	5	167	178
50 -- 100	5	2	4	57	68
100 ed oltre	8	2	1	118	129
TOTALE	21	204	31	2.849	3.105
CLASSI DI SAU (in ettari)					
Senza superficie	1	1	1	-	3
Meno di 1 ettaro	-	30	-	338	368
1 -- 2	-	42	-	397	439
2 -- 3	-	26	1	279	306
3 -- 5	-	47	6	393	446
5 -- 10	4	29	4	623	660
10 -- 20	4	8	9	419	440
20 -- 30	2	14	2	76	94
30 -- 50	2	4	5	174	185
50 -- 100	4	3	2	32	41
100 ed oltre	4	-	1	118	123
TOTALE	21	204	31	2.849	3.105

Tavola 2.62 - Persone per categoria di manodopera familiare, forma di conduzione, zona altimetrica e sesso

		FAMILIARI E PARENTI DEL CONDUTTORE					
FORME DI CONDUZIONE ZONE ALTIMETRICHE	Conduttore	CONIUGE		ALTRI FAMILIARI DEL CONDUTTORE		Parenti del conduttore	Totale
		Totale	Di cui che lavora in azienda	Totale	Di cui che lavorano in azienda		
TOTALE							
FORME DI CONDUZIONE							
Conduzione diretta del coltivatore	36.527	26.510	21.947	33.317	10.997	5.060	101.414
<i>Con solo manodopera familiare</i>	33.692	24.725	20.565	30.698	10.118	4.454	93.569
<i>Con manodopera familiare prevalente</i>	2.343	1.550	1.273	2.326	828	573	6.792
<i>Con manodopera extrafamiliare prevalente</i>	492	235	109	293	51	33	1.053
Conduzione con salariati	329	183	57	197	36	30	739
Conduzione a colonia parziaria appoderata	43	31	24	45	14	8	127
TOTALE	36.899	26.724	22.028	33.559	11.047	5.098	102.280
ZONE ALTIMETRICHE							
Montagna	2.795	1.890	1.396	1.728	543	190	6.603
Collina	34.104	24.834	20.632	31.831	10.504	4.908	95.677
Pianura	-	-	-	-	-	-	-
TOTALE	36.899	26.724	22.028	33.559	11.047	5.098	102.280
MASCHI							
FORME DI CONDUZIONE							
Conduzione diretta del coltivatore	25.529	6.413	5.657	18.817	7.395	3.369	54.128
<i>Con solo manodopera familiare</i>	23.702	5.937	5.249	17.449	6.837	2.963	50.051
<i>Con manodopera familiare prevalente</i>	1.519	422	378	1.222	525	383	3.546
<i>Con manodopera extrafamiliare prevalente</i>	308	54	30	146	33	23	531
Conduzione con salariati	212	47	13	101	26	19	379
Conduzione a colonia parziaria appoderata	32	5	5	24	8	4	65
TOTALE	25.773	6.465	5.675	18.942	7.429	3.392	54.572
ZONE ALTIMETRICHE							
Montagna	1.940	441	336	998	390	148	3.527
Collina	23.833	6.024	5.339	17.944	7.039	3.244	51.045
Pianura	-	-	-	-	-	-	-
TOTALE	25.773	6.465	5.675	18.942	7.429	3.392	54.572
FEMMINE							
FORME DI CONDUZIONE							
Conduzione diretta del coltivatore	10.998	20.097	16.290	14.500	3.602	1.691	47.286
<i>Con solo manodopera familiare</i>	9.990	18.788	15.316	13.249	3.281	1.491	43.518
<i>Con manodopera familiare prevalente</i>	824	1.128	895	1.104	303	190	3.246
<i>Con manodopera extrafamiliare prevalente</i>	184	181	79	147	18	10	522
Conduzione con salariati	117	136	44	96	10	11	360
Conduzione a colonia parziaria appoderata	11	26	19	21	6	4	62
TOTALE	11.126	20.259	16.353	14.617	3.618	1.706	47.708
ZONE ALTIMETRICHE							
Montagna	855	1.449	1.060	730	153	42	3.076
Collina	10.271	18.810	15.293	13.887	3.465	1.664	44.632
Pianura	-	-	-	-	-	-	-
TOTALE	11.126	20.259	16.353	14.617	3.618	1.706	47.708

Tavola 2.63 - Persone per categoria di altra manodopera aziendale, forma di conduzione, zona altimetrica e sesso

	ALTRA MANODOPERA AZIENDALE				
FORME DI CONDUZIONE ZONE ALTIMETRICHE	DIRIGENTI E IMPIEGATI		OPERAI ED ASSIMILATI		Totale
	A tempo indeterminato	A tempo determinato	A tempo indeterminato	A tempo determinato	
TOTALE					
FORME DI CONDUZIONE					
Conduzione diretta del coltivatore	8	544	108	6.707	7.367
Con manodopera familiare prevalente	4	361	62	4.819	5.246
Con manodopera extrafamiliare prevalente	4	183	46	1.888	2.121
Conduzione con salariati	84	46	155	1.162	1.447
Conduzione a colonia parziaria appoderata	3	7	2	23	35
Altra forma di conduzione	1	-	-	3	4
TOTALE	96	597	265	7.895	8.853
ZONE ALTIMETRICHE					
Montagna	30	39	30	280	379
Collina	66	558	235	7.615	8.474
Pianura	-	-	-	-	-
TOTALE	96	597	265	7.895	8.853
MASCHI					
FORME DI CONDUZIONE					
Conduzione diretta del coltivatore	6	357	94	4.320	4.777
Con manodopera familiare prevalente	4	241	56	3.236	3.537
Con manodopera extrafamiliare prevalente	2	116	38	1.084	1.240
Conduzione con salariati	66	31	138	703	938
Conduzione a colonia parziaria appoderata	2	5	2	20	29
Altra forma di conduzione	1	-	-	3	4
TOTALE	75	393	234	5.046	5.748
ZONE ALTIMETRICHE					
Montagna	21	24	28	186	259
Collina	54	369	206	4.860	5.489
Pianura	-	-	-	-	-
TOTALE	75	393	234	5.046	5.748
FEMMINE					
FORME DI CONDUZIONE					
Conduzione diretta del coltivatore	2	187	14	2.387	2.590
Con manodopera familiare prevalente	-	120	6	1.583	1.709
Con manodopera extrafamiliare prevalente	2	67	8	804	881
Conduzione con salariati	18	15	17	459	509
Conduzione a colonia parziaria appoderata	1	2	-	3	6
Altra forma di conduzione	-	-	-	-	-
TOTALE	21	204	31	2.849	3.105
ZONE ALTIMETRICHE					
Montagna	9	15	2	94	120
Collina	12	189	29	2.755	2.985
Pianura	-	-	-	-	-
TOTALE	21	204	31	2.849	3.105

Tavola 2.64 - Componenti la famiglia del conduttore per numero di componenti, classe di superficie agricola utilizzata (SAU) , classe di giornate di lavoro aziendale e sesso

CLASSI DI SAU CLASSI DI GIORNATE DI LAVORO AZIENDALE	NUMERO DI COMPONENTI							Totale
	1	2	3	4	5	6 ED OLTRE		
						Famiglie	Componenti	
TOTALE								
CLASSI DI SAU (in ettari)								
Senza superficie	54	94	33	48	15	-	-	244
Meno di 1 ettaro	3.442	12.576	6.903	9.620	3.635	98	607	36.783
1 -- 2	1.226	6.290	3.948	5.548	1.855	88	542	19.409
2 -- 3	502	3.354	2.664	3.276	1.360	71	444	11.600
3 -- 5	445	3.326	2.892	3.988	1.710	92	566	12.927
5 -- 10	302	2.318	2.562	3.528	1.730	109	680	11.120
10 -- 20	88	650	858	1.412	555	49	308	3.871
20 -- 30	11	136	147	224	145	8	54	717
30 -- 50	8	46	63	104	60	4	25	306
50 -- 100	3	18	51	52	40	1	6	170
100 ed oltre	6	12	-	12	5	-	-	35
TOTALE	6.087	28.820	20.121	27.812	11.110	520	3.232	97.182
CLASSI DI GIORNATE DI LAVORO AZIENDALE								
Meno di 50	4.442	19.210	13.825	21.300	8.737	189	2.348	69.862
50 -- 100	823	4.403	2.611	2.659	880	81	293	11.669
100 -- 200	458	3.249	2.028	1.950	719	85	258	8.662
200 -- 300	267	1.464	1.209	1.368	554	111	234	5.096
300 -- 500	97	494	448	535	220	54	99	1.893
500 -- 1000	-	-	-	-	-	-	-	-
1000 -- 2500	-	-	-	-	-	-	-	-
2500 ed oltre	-	-	-	-	-	-	-	-
TOTALE	6.087	28.820	20.121	27.812	11.110	520	3.232	97.182
MASCHI								
CLASSI DI SAU (in ettari)								
Senza superficie	16	47	20	22	7	-	-	112
Meno di 1 ettaro	1.814	6.303	3.688	5.114	1.904	98	316	19.139
1 -- 2	704	3.169	2.111	2.963	956	88	281	10.184
2 -- 3	312	1.698	1.463	1.728	711	71	227	6.139
3 -- 5	280	1.690	1.621	2.106	857	92	285	6.839
5 -- 10	202	1.202	1.426	1.936	883	109	329	5.978
10 -- 20	71	335	508	755	287	49	153	2.109
20 -- 30	8	73	78	123	75	8	29	386
30 -- 50	7	24	37	60	37	4	13	178
50 -- 100	3	9	30	31	17	1	5	95
100 ed oltre	5	8	-	6	2	-	-	21
TOTALE	3.422	14.558	10.982	14.844	5.736	520	1.638	51.180
CLASSI DI GIORNATE DI LAVORO AZIENDALE								
Meno di 50	2.329	8.893	7.255	11.230	4.447	189	1.161	35.315
50 -- 100	510	2.678	1.637	1.661	547	81	168	7.201
100 -- 200	319	1.856	1.126	969	349	85	131	4.750
200 -- 300	187	836	694	668	273	111	117	2.775
300 -- 500	77	295	270	316	120	54	61	1.139
500 -- 1000	-	-	-	-	-	-	-	-
1000 -- 2500	-	-	-	-	-	-	-	-
2500 ed oltre	-	-	-	-	-	-	-	-
TOTALE	3.422	14.558	10.982	14.844	5.736	520	1.638	51.180

Tavola 2.64 segue - Componenti la famiglia del conduttore per numero di componenti , classe di superficie agricola utilizzata (SAU), classe di giornate di lavoro aziendale e sesso

CLASSI DI SAU CLASSI DI GIORNATE DI LAVORO AZIENDALE	NUMERO DI COMPONENTI							Totale
	1	2	3	4	5	6 ED OLTRE		
						Famiglie	Componenti	
FEMMINE								
CLASSI DI SAU (in ettari)								
Senza superficie	38	47	13	26	8	-	-	132
Meno di 1 ettaro	1.628	6.273	3.215	4.506	1.731	98	291	17.644
1 -- 2	522	3.121	1.837	2.585	899	88	261	9.225
2 -- 3	190	1.656	1.201	1.548	649	71	217	5.461
3 -- 5	165	1.636	1.271	1.882	853	92	281	6.088
5 -- 10	100	1.116	1.136	1.592	847	109	351	5.142
10 -- 20	17	315	350	657	268	49	155	1.762
20 -- 30	3	63	69	101	70	8	25	331
30 -- 50	1	22	26	44	23	4	12	128
50 -- 100	-	9	21	21	23	1	1	75
100 ed oltre	1	4	-	6	3	-	-	14
TOTALE	2.665	14.262	9.139	12.968	5.374	520	1.594	46.002
CLASSI DI GIORNATE DI LAVORO AZIENDALE								
Meno di 50	2.113	10.317	6.570	10.070	4.290	189	1.187	34.547
50 -- 100	313	1.725	974	998	333	81	125	4.468
100 -- 200	139	1.393	902	981	370	85	127	3.912
200 -- 300	80	628	515	700	281	111	117	2.321
300 -- 500	20	199	178	219	100	54	38	754
500 -- 1000	-	-	-	-	-	-	-	-
1000 -- 2500	-	-	-	-	-	-	-	-
2500 ed oltre	-	-	-	-	-	-	-	-
TOTALE	2.665	14.262	9.139	12.968	5.374	520	1.594	46.002

Tavola 2.65 - Componenti la famiglia del conduttore per numero di componenti, forma di conduzione, zona altimetrica e sesso

FORME DI CONDUZIONE ZONE ALTIMETRICHE	NUMERO DI COMPONENTI							Totale
	1	2	3	4	5	6 ED OLTRE		
						Famiglie	Componenti	
TOTALE								
FORME DI CONDUZIONE								
Conduzione diretta del coltivatore	5.972	28.526	20.001	27.604	11.025	519	3.226	96.354
Con solo manodopera familiare	5.316	26.548	18.702	25.488	10.105	475	2.956	89.115
Con manodopera familiare prevalente	457	1.652	1.161	1.848	850	41	251	6.219
Con manodopera extrafamiliare prevalente	199	326	138	268	70	3	19	1.020
Conduzione con salariati	105	274	96	164	70	-	-	709
Conduzione a colonia parziaria appoderata	10	20	24	44	15	1	6	119
TOTALE	6.087	28.820	20.121	27.812	11.110	520	3.232	97.182
ZONE ALTIMETRICHE								
Montagna	639	2.588	1.278	1.224	525	25	159	6.413
Collina	5.448	26.232	18.843	26.588	10.585	495	3.073	90.769
Pianura	-	-	-	-	-	-	-	-
TOTALE	6.087	28.820	20.121	27.812	11.110	520	3.232	97.182
MASCHI								
FORME DI CONDUZIONE								
Conduzione diretta del coltivatore	3.364	14.407	10.921	14.741	5.690	519	1.636	50.759
Con solo manodopera familiare	3.048	13.418	10.240	13.642	5.228	475	1.512	47.088
Con manodopera familiare prevalente	222	822	606	967	430	41	116	3.163
Con manodopera extrafamiliare prevalente	94	167	75	132	32	3	8	508
Conduzione con salariati	54	140	48	81	37	-	-	360
Conduzione a colonia parziaria appoderata	4	11	13	22	9	1	2	61
TOTALE	3.422	14.558	10.982	14.844	5.736	520	1.638	51.180
ZONE ALTIMETRICHE								
Montagna	352	1.312	701	652	285	25	77	3.379
Collina	3.070	13.246	10.281	14.192	5.451	495	1.561	47.801
Pianura	-	-	-	-	-	-	-	-
TOTALE	3.422	14.558	10.982	14.844	5.736	520	1.638	51.180
FEMMINE								
FORME DI CONDUZIONE								
Conduzione diretta del coltivatore	2.608	14.119	9.080	12.863	5.335	519	1.590	45.595
Con solo manodopera familiare	2.268	13.130	8.462	11.846	4.877	475	1.444	42.027
Con manodopera familiare prevalente	235	830	555	881	420	41	135	3.056
Con manodopera extrafamiliare prevalente	105	159	63	136	38	3	11	512
Conduzione con salariati	51	134	48	83	33	-	-	349
Conduzione a colonia parziaria appoderata	6	9	11	22	6	1	4	58
TOTALE	2.665	14.262	9.139	12.968	5.374	520	1.594	46.002
ZONE ALTIMETRICHE								
Montagna	287	1.276	577	572	240	25	82	3.034
Collina	2.378	12.986	8.562	12.396	5.134	495	1.512	42.968
Pianura	-	-	-	-	-	-	-	-
TOTALE	2.665	14.262	9.139	12.968	5.374	520	1.594	46.002

Tavola 2.66 - Componenti la famiglia e parenti del conduttore con attività lavorativa esercitata esclusivamente o prevalentemente presso l'azienda o fuori l'azienda per settore di attività economica, classe di superficie agricola utilizzata (SAU) e forma di conduzione

CLASSI DI SAU FORME DI CONDUZIONE	Esclusivamente presso l'azienda	PREVALENTEMENTE PRESSO L'AZIENDA					Totale
		In agricoltura	Nell'industria	Nel commercio, pubblici esercizi e alberghi	Nei servizi (esclusa la Pubblica Ammin.)	Nella Pubblica Ammin.	
CONDUTTORE							
CLASSI DI SAU (in ettari)							
Senza superficie	102	-	-	-	-	-	-
Meno di 1 ettaro	10.573	-	2	4	2	-	8
1 -- 2	5.280	2	4	2	4	-	12
2 -- 3	3.261	4	-	2	7	1	14
3 -- 5	3.593	9	14	2	8	-	33
5 -- 10	3.113	24	11	12	12	3	62
10 -- 20	1.038	13	4	4	3	-	24
20 -- 30	195	3	1	-	-	-	4
30 -- 50	83	1	1	-	1	-	3
50 -- 100	42	3	-	-	-	1	4
100 ed oltre	12	1	-	-	-	-	1
TOTALE	27.292	60	37	26	37	5	165
FORME DI CONDUZIONE							
Conduzione diretta del coltivatore	27.011	54	37	26	37	5	159
Con solo manodopera familiare	24.875	47	34	20	33	4	138
Con manodopera familiare prevalente	1.788	7	3	6	4	1	21
Con manodopera extrafamiliare prevalente	348	-	-	-	-	-	-
Conduzione con salariati	248	2	-	-	-	-	2
Conduzione a colonia parziaria appoderata	33	4	-	-	-	-	4
TOTALE	27.292	60	37	26	37	5	165
CONIUGE							
CLASSI DI SAU (in ettari)							
Senza superficie	47	-	-	-	-	-	-
Meno di 1 ettaro	7.627	-	1	1	1	-	3
1 -- 2	4.184	-	1	2	-	-	3
2 -- 3	2.493	1	2	-	-	-	3
3 -- 5	2.714	4	3	1	5	-	13
5 -- 10	2.292	3	2	-	5	-	10
10 -- 20	754	2	2	-	3	1	8
20 -- 30	135	-	1	1	-	-	2
30 -- 50	55	-	-	-	-	-	-
50 -- 100	32	-	-	-	-	-	-
100 ed oltre	6	-	-	-	-	-	-
TOTALE	20.339	10	12	5	14	1	42
FORME DI CONDUZIONE							
Conduzione diretta del coltivatore	20.182	10	12	5	14	1	42
Con solo manodopera familiare	18.879	9	12	2	11	-	34
Con manodopera familiare prevalente	1.134	1	-	3	3	1	8
Con manodopera extrafamiliare prevalente	169	-	-	-	-	-	-
Conduzione con salariati	132	-	-	-	-	-	-
Conduzione a colonia parziaria appoderata	25	-	-	-	-	-	-
TOTALE	20.339	10	12	5	14	1	42

Tavola 2.66 segue - Componenti la famiglia e parenti del conduttore con attività lavorativa esercitata esclusivamente o prevalentemente presso l'azienda o fuori l'azienda per settore di attività economica, classe di superficie agricola utilizzata (SAU) e forma di conduzione

CLASSI DI SAU FORME DI CONDUZIONE	Esclusivamente presso l'azienda	PREVALENTEMENTE PRESSO L'AZIENDA					Totale
		In agricoltura	Nell'industria	Nel commercio, pubblici esercizi e alberghi	Nei servizi (esclusa la Pubblica Ammin.)	Nella Pubblica Ammin.	
ALTRI FAMILIARI CHE LAVORANO IN AZIENDA							
CLASSI DI SAU (in ettari)							
Senza superficie	5	-	-	-	-	-	-
Meno di 1 ettaro	1.142	-	1	-	-	-	1
1 -- 2	960	-	-	-	-	-	-
2 -- 3	737	1	1	-	-	-	2
3 -- 5	1.054	2	-	1	4	-	7
5 -- 10	1.140	5	2	1	2	-	10
10 -- 20	552	3	1	-	2	-	6
20 -- 30	99	-	-	-	-	-	-
30 -- 50	54	-	-	-	-	-	-
50 -- 100	29	-	-	-	-	-	-
100 ed oltre	5	-	-	-	-	-	-
TOTALE	5.777	11	5	2	8	-	26
FORME DI CONDUZIONE							
Conduzione diretta del coltivatore	5.740	11	5	2	8	-	26
Con solo manodopera familiare	5.258	9	4	1	6	-	20
Con manodopera familiare prevalente	450	2	1	1	2	-	6
Con manodopera extrafamiliare prevalente	32	-	-	-	-	-	-
Conduzione con salariati	25	-	-	-	-	-	-
Conduzione a colonia parziaria appoderata	12	-	-	-	-	-	-
TOTALE	5.777	11	5	2	8	-	26
PARENTI							
CLASSI DI SAU (in ettari)							
Senza superficie	3	-	-	-	-	-	-
Meno di 1 ettaro	706	1	-	-	-	-	1
1 -- 2	461	-	1	-	-	-	1
2 -- 3	348	-	2	-	-	-	2
3 -- 5	337	-	-	-	1	-	1
5 -- 10	364	2	-	-	1	-	3
10 -- 20	138	-	-	-	3	1	4
20 -- 30	32	1	-	-	-	-	1
30 -- 50	24	-	-	-	-	-	-
50 -- 100	10	-	-	-	-	-	-
100 ed oltre	4	-	-	-	-	-	-
TOTALE	2.427	4	3	-	5	1	13
FORME DI CONDUZIONE							
Conduzione diretta del coltivatore	2.401	4	3	-	5	1	13
Con solo manodopera familiare	2.114	4	1	-	3	1	9
Con manodopera familiare prevalente	273	-	2	-	2	-	4
Con manodopera extrafamiliare prevalente	14	-	-	-	-	-	-
Conduzione con salariati	22	-	-	-	-	-	-
Conduzione a colonia parziaria appoderata	4	-	-	-	-	-	-
TOTALE	2.427	4	3	-	5	1	13

Tavola 2.66 segue - Componenti la famiglia e parenti del conduttore con attività lavorativa esercitata esclusivamente o prevalentemente presso l'azienda o fuori l'azienda per settore di attività economica, classe di superficie agricola utilizzata (SAU) e forma di conduzione

CLASSI DI SAU FORME DI CONDUZIONE	PREVALENTEMENTE FUORI L'AZIENDA					Totale
	In agricoltura	Nell'industria	Nel commercio, pubblici esercizi e alberghi	Nei servizi (esclusa la Pubblica Ammin.)	Nella Pubblica Ammin.	
CONDUTTORE						
CLASSI DI SAU (in ettari)						
Senza superficie	-	9	5	8	3	25
Meno di 1 ettaro	161	1.841	892	1.136	650	4.680
1 -- 2	122	991	377	503	248	2.241
2 -- 3	59	404	164	201	126	954
3 -- 5	68	368	137	196	108	877
5 -- 10	39	203	86	92	57	477
10 -- 20	15	53	22	42	18	150
20 -- 30	1	8	5	5	3	22
30 -- 50	-	3	2	2	1	8
50 -- 100	3	-	-	1	1	5
100 ed oltre	-	-	2	-	1	3
TOTALE	468	3.880	1.692	2.186	1.216	9.442
FORME DI CONDUZIONE						
Conduzione diretta del coltivatore	459	3.855	1.666	2.168	1.209	9.357
Con solo manodopera familiare	427	3.635	1.523	1.997	1.097	8.679
Con manodopera familiare prevalente	27	186	114	124	83	534
Con manodopera extrafamiliare prevalente	5	34	29	47	29	144
Conduzione con salariati	7	23	25	18	6	79
Conduzione a colonia parziaria appoderata	2	2	1	-	1	6
TOTALE	468	3.880	1.692	2.186	1.216	9.442
CONIUGE						
CLASSI DI SAU (in ettari)						
Senza superficie	-	4	4	3	4	15
Meno di 1 ettaro	91	839	552	564	431	2.477
1 -- 2	65	430	291	300	195	1.281
2 -- 3	50	254	152	167	129	752
3 -- 5	48	296	166	188	124	822
5 -- 10	39	316	116	140	84	695
10 -- 20	8	96	38	42	42	226
20 -- 30	5	18	8	10	6	47
30 -- 50	1	8	3	2	5	19
50 -- 100	1	2	2	2	-	7
100 ed oltre	1	-	-	-	1	2
TOTALE	309	2.263	1.332	1.418	1.021	6.343
FORME DI CONDUZIONE						
Conduzione diretta del coltivatore	307	2.249	1.315	1.401	1.014	6.286
Con solo manodopera familiare	282	2.127	1.208	1.278	917	5.812
Con manodopera familiare prevalente	23	117	91	98	79	408
Con manodopera extrafamiliare prevalente	2	5	16	25	18	66
Conduzione con salariati	1	12	16	16	6	51
Conduzione a colonia parziaria appoderata	1	2	1	1	1	6
TOTALE	309	2.263	1.332	1.418	1.021	6.343

Tavola 2.66 segue - Componenti la famiglia e parenti del conduttore con attività lavorativa esercitata esclusivamente o prevalentemente presso l'azienda o fuori l'azienda per settore di attività economica, classe di superficie agricola utilizzata (SAU) e forma di conduzione

CLASSI DI SAU FORME DI CONDUZIONE	PREVALENTEMENTE FUORI L'AZIENDA					Totale
	In agricoltura	Nell'industria	Nel commercio, pubblici esercizi e alberghi	Nei servizi (esclusa la Pubblica Ammin.)	Nella Pubblica Ammin.	
ALTRI FAMILIARI CHE LAVORANO IN AZIENDA						
CLASSI DI SAU (in ettari)						
Senza superficie	1	1	-	1	-	3
Meno di 1 ettaro	41	619	233	318	126	1.337
1 -- 2	37	531	207	225	119	1.119
2 -- 3	35	398	121	158	63	775
3 -- 5	52	425	118	193	74	862
5 -- 10	51	385	148	165	50	799
10 -- 20	13	134	36	58	28	269
20 -- 30	5	32	11	14	4	66
30 -- 50	1	8	2	1	-	12
50 -- 100	-	-	1	-	1	2
100 ed oltre	-	-	-	-	-	-
TOTALE	236	2.533	877	1.133	465	5.244
FORME DI CONDUZIONE						
Conduzione diretta del coltivatore	235	2.523	876	1.133	464	5.231
Con solo manodopera familiare	202	2.349	804	1.062	423	4.840
Con manodopera familiare prevalente	32	168	71	64	37	372
Con manodopera extrafamiliare prevalente	1	6	1	7	4	19
Conduzione con salariati	1	8	1	-	1	11
Conduzione a colonia parziaria appoderata	-	2	-	-	-	2
TOTALE	236	2.533	877	1.133	465	5.244
PARENTI						
CLASSI DI SAU (in ettari)						
Senza superficie	-	1	-	-	-	1
Meno di 1 ettaro	63	356	137	219	116	891
1 -- 2	43	263	96	128	89	619
2 -- 3	45	147	52	70	52	366
3 -- 5	26	156	50	65	59	356
5 -- 10	19	111	42	67	47	286
10 -- 20	9	53	12	25	10	109
20 -- 30	9	5	-	1	2	17
30 -- 50	1	5	1	1	1	9
50 -- 100	-	3	1	-	-	4
100 ed oltre	-	-	-	-	-	-
TOTALE	215	1.100	391	576	376	2.658
FORME DI CONDUZIONE						
Conduzione diretta del coltivatore	213	1.097	390	572	374	2.646
Con solo manodopera familiare	187	975	343	490	336	2.331
Con manodopera familiare prevalente	23	119	46	75	33	296
Con manodopera extrafamiliare prevalente	3	3	1	7	5	19
Conduzione con salariati	2	-	1	3	2	8
Conduzione a colonia parziaria appoderata	-	3	-	1	-	4
TOTALE	215	1.100	391	576	376	2.658

Tavola 2.67 - Capi azienda per classe di superficie totale, titolo di studio e sesso

CLASSI DI SUPERFICIE TOTALE TITOLI DI STUDIO	CAPI AZIENDA				
	Conduttore	Coniuge	Familiare	Parente	Altra persona
TOTALE					
CLASSI DI SUPERFICIE TOTALE					
Senza superficie	15	-	-	-	2
Meno di 1 ettaro	10.790	199	121	65	8
1 -- 2	7.795	162	92	43	5
2 -- 3	4.868	134	71	17	6
3 -- 5	5.469	111	79	25	4
5 -- 10	4.656	85	48	17	6
10 -- 20	1.506	24	23	2	11
20 -- 30	273	2	2	-	4
30 -- 50	123	-	2	-	6
50 -- 100	61	-	-	1	17
100 ed oltre	18	-	-	-	41
TOTALE	35.574	717	438	170	110
TITOLI DI STUDIO					
Conseguito in scuole ad indirizzo agrario	752	9	21	5	14
<i>Laurea o diploma universitario</i>	108	3	4	1	11
<i>Diploma di scuola media superiore</i>	644	6	17	4	3
Conseguito in altri tipi di scuole	29.702	637	381	156	93
<i>Laurea o diploma universitario</i>	702	7	11	12	21
<i>Diploma di scuola media superiore</i>	3.551	72	82	36	46
<i>Licenza di scuola media inferiore</i>	7.551	156	156	52	20
<i>Licenza di scuola elementare</i>	17.898	402	132	56	6
Capi azienda privi di titolo di studio	5.120	71	36	9	3
TOTALE	35.574	717	438	170	110
Capi azienda che frequentano o hanno frequentato corsi professionali	1.572	29	19	14	9
MASCHI					
CLASSI DI SUPERFICIE TOTALE					
Senza superficie	8	-	-	-	2
Meno di 1 ettaro	7.272	131	93	50	8
1 -- 2	5.478	98	72	35	5
2 -- 3	3.417	49	51	14	6
3 -- 5	3.974	53	57	19	4
5 -- 10	3.446	45	39	9	6
10 -- 20	1.138	14	18	-	11
20 -- 30	218	2	2	-	3
30 -- 50	103	-	1	-	5
50 -- 100	49	-	-	1	15
100 ed oltre	17	-	-	-	36
TOTALE	25.120	392	333	128	101
TITOLI DI STUDIO					
Conseguito in scuole ad indirizzo agrario	594	8	18	4	12
<i>Laurea o diploma universitario</i>	91	3	3	1	11
<i>Diploma di scuola media superiore</i>	503	5	15	3	1
Conseguito in altri tipi di scuole	21.294	349	291	120	86
<i>Laurea o diploma universitario</i>	520	7	9	11	18
<i>Diploma di scuola media superiore</i>	2.517	53	71	30	45
<i>Licenza di scuola media inferiore</i>	5.420	82	120	34	18
<i>Licenza di scuola elementare</i>	12.837	207	91	45	5
Capi azienda privi di titolo di studio	3.232	35	24	4	3
TOTALE	25.120	392	333	128	101
Capi azienda che frequentano o hanno frequentato corsi professionali	1.317	18	19	11	7

Tavola 2.67 segue - Capi azienda per classe di superficie totale, titolo di studio e sesso

CLASSI DI SUPERFICIE TOTALE TITOLI DI STUDIO	CAPI AZIENDA				
	Conduttore	Coniuge	Familiare	Parente	Altra persona
FEMMINE					
CLASSI DI SUPERFICIE TOTALE					
Senza superficie	7	-	-	-	-
Meno di 1 ettaro	3.518	68	28	15	-
1 -- 2	2.317	64	20	8	-
2 -- 3	1.451	85	20	3	-
3 -- 5	1.495	58	22	6	-
5 -- 10	1.210	40	9	8	-
10 -- 20	368	10	5	2	-
20 -- 30	55	-	-	-	1
30 -- 50	20	-	1	-	1
50 -- 100	12	-	-	-	2
100 ed oltre	1	-	-	-	5
TOTALE	10.454	325	105	42	9
TITOLI DI STUDIO					
Conseguito in scuole ad indirizzo agrario	158	1	3	1	2
<i>Laurea o diploma universitario</i>	17	-	1	-	-
<i>Diploma di scuola media superiore</i>	141	1	2	1	2
Conseguito in altri tipi di scuole	8.408	288	90	36	7
<i>Laurea o diploma universitario</i>	182	-	2	1	3
<i>Diploma di scuola media superiore</i>	1.034	19	11	6	1
<i>Licenza di scuola media inferiore</i>	2.131	74	36	18	2
<i>Licenza di scuola elementare</i>	5.061	195	41	11	1
<i>Capi azienda privi di titolo di studio</i>	1.888	36	12	5	-
TOTALE	10.454	325	105	42	9
Capi azienda che frequentano o hanno frequentato corsi professionali	255	11	-	3	2

Tavola 2.68 - Giornate di lavoro dei capi azienda per classe di superficie totale, titolo di studio e sesso

CLASSI DI SUPERFICIE TOTALE TITOLI DI STUDIO	CAPI AZIENDA				
	Conduttore	Coniuge	Familiare	Parente	Altra persona
TOTALE					
CLASSI DI SUPERFICIE TOTALE					
Senza superficie	1.813	-	-	-	600
Meno di 1 ettaro	276.632	5.802	3.236	2.000	469
1 -- 2	372.905	8.910	3.790	1.489	684
2 -- 3	348.722	11.892	4.380	820	299
3 -- 5	552.903	11.908	8.107	2.028	257
5 -- 10	653.096	9.566	6.226	1.488	462
10 -- 20	259.294	3.272	3.635	200	596
20 -- 30	50.252	250	160	-	415
30 -- 50	24.654	-	150	-	1.031
50 -- 100	13.761	-	-	180	1.330
100 ed oltre	2.654	-	-	-	2.281
TOTALE	2.556.686	51.600	29.684	8.205	8.424
TITOLI DI STUDIO					
Conseguito in scuole ad indirizzo agrario	62.830	525	1.765	440	1.890
<i>Laurea o diploma universitario</i>	8.156	160	280	30	1.574
<i>Diploma di scuola media superiore</i>	54.674	365	1.485	410	316
Conseguito in altri tipi di scuole	2.230.440	47.896	26.447	7.430	6.504
<i>Laurea o diploma universitario</i>	25.653	130	635	511	790
<i>Diploma di scuola media superiore</i>	240.229	4.359	5.246	2.208	1.838
<i>Licenza di scuola media inferiore</i>	638.800	12.944	12.171	2.350	2.937
<i>Licenza di scuola elementare</i>	1.325.758	30.463	8.395	2.361	939
Capi azienda privi di titolo di studio	263.416	3.179	1.472	335	30
TOTALE	2.556.686	51.600	29.684	8.205	8.424
MASCHI					
CLASSI DI SUPERFICIE TOTALE					
Senza superficie	1.298	-	-	-	600
Meno di 1 ettaro	198.156	3.584	2.429	1.295	469
1 -- 2	267.001	4.829	2.810	1.259	684
2 -- 3	239.810	2.433	2.565	685	299
3 -- 5	394.139	3.923	5.684	1.505	257
5 -- 10	484.164	4.077	5.457	625	462
10 -- 20	199.753	1.392	2.555	-	596
20 -- 30	40.230	250	160	-	185
30 -- 50	21.299	-	100	-	719
50 -- 100	11.141	-	-	180	1.128
100 ed oltre	2.644	-	-	-	2.073
TOTALE	1.859.635	20.488	21.760	5.549	7.472
TITOLI DI STUDIO					
Conseguito in scuole ad indirizzo agrario	49.965	505	1.535	260	1.576
<i>Laurea o diploma universitario</i>	7.121	160	230	30	1.574
<i>Diploma di scuola media superiore</i>	42.844	345	1.305	230	2
Conseguito in altri tipi di scuole	1.619.791	18.594	19.221	5.109	5.866
<i>Laurea o diploma universitario</i>	19.951	130	540	411	735
<i>Diploma di scuola media superiore</i>	174.335	2.333	4.206	1.748	1.835
<i>Licenza di scuola media inferiore</i>	439.765	3.859	8.611	1.290	2.507
<i>Licenza di scuola elementare</i>	985.740	12.272	5.864	1.660	789
Capi azienda privi di titolo di studio	189.879	1.389	1.004	180	30
TOTALE	1.859.635	20.488	21.760	5.549	7.472

Tavola 2.68 segue - Giornate di lavoro dei capi azienda per classe di superficie totale, titolo di studio e sesso

CLASSI DI SUPERFICIE TOTALE TITOLI DI STUDIO	CAPI AZIENDA				
	Conduttore	Coniuge	Familiare	Parente	Altra persona
FEMMINE					
CLASSI DI SUPERFICIE TOTALE					
Senza superficie	515	-	-	-	-
Meno di 1 ettaro	78.476	2.218	807	705	-
1 -- 2	105.904	4.081	980	230	-
2 -- 3	108.912	9.459	1.815	135	-
3 -- 5	158.764	7.985	2.423	523	-
5 -- 10	168.932	5.489	769	863	-
10 -- 20	59.541	1.880	1.080	200	-
20 -- 30	10.022	-	-	-	230
30 -- 50	3.355	-	50	-	312
50 -- 100	2.620	-	-	-	202
100 ed oltre	10	-	-	-	208
TOTALE	697.051	31.112	7.924	2.656	952
TITOLI DI STUDIO					
Conseguito in scuole ad indirizzo agrario	12.865	20	230	180	314
<i>Laurea o diploma universitario</i>	1.035	-	50	-	-
<i>Diploma di scuola media superiore</i>	11.830	20	180	180	314
Conseguito in altri tipi di scuole	610.649	29.302	7.226	2.321	638
<i>Laurea o diploma universitario</i>	5.702	-	95	100	55
<i>Diploma di scuola media superiore</i>	65.894	2.026	1.040	460	3
<i>Licenza di scuola media inferiore</i>	199.035	9.085	3.560	1.060	430
<i>Licenza di scuola elementare</i>	340.018	18.191	2.531	701	150
Capi azienda privi di titolo di studio	73.537	1.790	468	155	-
TOTALE	697.051	31.112	7.924	2.656	952

Tavola 2.69 - Capi azienda per classe di età (in anni compiuti), classe di giornate di lavoro e sesso

CLASSI DI ETÀ' CLASSI DI GIORNATE DI LAVORO	CAPI AZIENDA				
	Conduttore	Coniuge	Familiare	Parente	Altra persona
TOTALE					
CLASSI DI ETÀ'					
Meno di 20	45	1	1	1	-
20 -- 24	78	1	6	-	-
25 -- 29	371	2	15	2	-
30 -- 34	990	15	32	5	3
35 -- 39	1.712	43	48	17	18
40 -- 44	2.464	55	79	19	19
45 -- 49	3.226	92	81	27	19
50 -- 54	4.484	105	65	26	19
55 -- 59	3.594	107	54	14	15
60 -- 64	4.648	111	29	24	7
65 ed oltre	13.962	185	28	35	10
TOTALE	35.574	717	438	170	110
CLASSI DI GIORNATE DI LAVORO					
Meno di 10	3.018	62	32	14	23
10 -- 20	6.971	105	71	39	39
20 -- 30	4.062	77	61	21	4
30 -- 50	5.791	113	85	29	6
50 -- 100	6.251	150	86	41	6
100 -- 200	4.932	140	56	22	12
200 -- 250	1.714	33	22	1	6
250 -- 300	1.535	23	11	1	4
300 ed oltre	1.300	14	14	2	10
TOTALE	35.574	717	438	170	110
MASCHI					
CLASSI DI ETÀ'					
Meno di 20	30	-	1	1	-
20 -- 24	54	1	6	-	-
25 -- 29	267	-	15	1	-
30 -- 34	599	4	25	4	3
35 -- 39	1.042	17	34	8	16
40 -- 44	1.570	25	59	10	16
45 -- 49	2.128	43	62	18	18
50 -- 54	3.004	52	50	24	18
55 -- 59	2.597	55	41	13	14
60 -- 64	3.408	72	19	20	7
65 ed oltre	10.421	123	21	29	9
TOTALE	25.120	392	333	128	101
CLASSI DI GIORNATE DI LAVORO					
Meno di 10	1.735	37	25	8	19
10 -- 20	4.501	72	54	30	39
20 -- 30	2.904	48	45	18	4
30 -- 50	4.391	80	73	25	6
50 -- 100	4.763	87	66	34	5
100 -- 200	3.518	54	35	11	11
200 -- 250	1.199	7	14	1	4
250 -- 300	1.128	2	9	-	4
300 ed oltre	981	5	12	1	9
TOTALE	25.120	392	333	128	101

Tavola 2.69 segue - Capi azienda per classe di età (in anni compiuti), classe di giornate di lavoro e sesso

CLASSI DI ETÀ' CLASSI DI GIORNATE DI LAVORO	CAPI AZIENDA				
	Conduttore	Coniuge	Familiare	Parente	Altra persona
FEMMINE					
CLASSI DI ETÀ'					
Meno di 20	15	1	-	-	-
20 -- 24	24	-	-	-	-
25 -- 29	104	2	-	1	-
30 -- 34	391	11	7	1	-
35 -- 39	670	26	14	9	2
40 -- 44	894	30	20	9	3
45 -- 49	1.098	49	19	9	1
50 -- 54	1.480	53	15	2	1
55 -- 59	997	52	13	1	1
60 -- 64	1.240	39	10	4	-
65 ed oltre	3.541	62	7	6	1
TOTALE	10.454	325	105	42	9
CLASSI DI GIORNATE DI LAVORO					
Meno di 10	1.283	25	7	6	4
10 -- 20	2.470	33	17	9	-
20 -- 30	1.158	29	16	3	-
30 -- 50	1.400	33	12	4	-
50 -- 100	1.488	63	20	7	1
100 -- 200	1.414	86	21	11	1
200 -- 250	515	26	8	-	2
250 -- 300	407	21	2	1	-
300 ed oltre	319	9	2	1	1
TOTALE	10.454	325	105	42	9

Tavola 2.70 - Giornate di lavoro dei capi azienda per classe di età (in anni compiuti), classe di giornate di lavoro e sesso

CLASSI DI ETÀ' CLASSI DI GIORNATE DI LAVORO	CAPI AZIENDA				
	Conduttore	Coniuge	Familiare	Parente	Altra persona
TOTALE					
CLASSI DI ETÀ'					
Meno di 20	3.102	100	120	50	-
20 -- 24	6.991	15	313	-	-
25 -- 29	41.644	350	1.250	26	-
30 -- 34	100.279	1.885	4.005	610	578
35 -- 39	167.879	3.713	4.639	1.775	1.423
40 -- 44	210.281	4.544	6.693	1.050	1.002
45 -- 49	269.752	9.033	5.476	1.060	1.027
50 -- 54	356.903	8.306	2.714	904	2.107
55 -- 59	289.051	9.122	2.239	677	1.452
60 -- 64	357.274	6.770	1.173	801	75
65 ed oltre	753.530	7.762	1.062	1.252	760
TOTALE	2.556.686	51.600	29.684	8.205	8.424
CLASSI DI GIORNATE DI LAVORO					
Meno di 10	14.520	297	159	63	80
10 -- 20	78.686	1.193	802	474	412
20 -- 30	84.500	1.614	1.280	446	95
30 -- 50	196.119	3.787	2.850	1.018	252
50 -- 100	392.676	9.460	5.360	2.504	487
100 -- 200	637.548	18.246	7.572	2.630	1.760
200 -- 250	350.418	6.668	4.450	200	1.270
250 -- 300	394.174	5.960	2.905	250	1.010
300 ed oltre	408.045	4.375	4.306	620	3.058
TOTALE	2.556.686	51.600	29.684	8.205	8.424
MASCHI					
CLASSI DI ETÀ'					
Meno di 20	2.555	-	120	50	-
20 -- 24	4.628	15	313	-	-
25 -- 29	30.601	-	1.250	16	-
30 -- 34	56.208	80	2.805	290	578
35 -- 39	92.790	1.029	2.950	875	1.108
40 -- 44	123.114	1.249	5.023	542	995
45 -- 49	169.207	2.335	3.652	628	977
50 -- 54	229.420	2.059	2.058	774	1.907
55 -- 59	217.994	3.866	1.741	617	1.222
60 -- 64	290.028	3.755	908	641	75
65 ed oltre	643.090	6.100	940	1.116	610
TOTALE	1.859.635	20.488	21.760	5.549	7.472
CLASSI DI GIORNATE DI LAVORO					
Meno di 10	8.532	194	122	42	70
10 -- 20	51.378	826	612	384	412
20 -- 30	60.558	1.028	935	386	95
30 -- 50	149.087	2.674	2.440	878	252
50 -- 100	298.673	5.641	4.120	2.059	437
100 -- 200	449.504	6.572	4.600	1.300	1.610
200 -- 250	245.279	1.428	2.840	200	840
250 -- 300	290.035	500	2.385	-	1.010
300 ed oltre	306.589	1.625	3.706	300	2.746
TOTALE	1.859.635	20.488	21.760	5.549	7.472

Tavola 2.70 segue - Giornate di lavoro dei capi azienda per classe di età (in anni compiuti), classe di giornate di lavoro e sesso

CLASSI DI ETÀ' CLASSI DI GIORNATE DI LAVORO	CAPI AZIENDA				
	Conduttore	Coniuge	Familiare	Parente	Altra persona
FEMMINE					
CLASSI DI ETÀ'					
Meno di 20	547	100	-	-	-
20 -- 24	2.363	-	-	-	-
25 -- 29	11.043	350	-	10	-
30 -- 34	44.071	1.805	1.200	320	-
35 -- 39	75.089	2.684	1.689	900	315
40 -- 44	87.167	3.295	1.670	508	7
45 -- 49	100.545	6.698	1.824	432	50
50 -- 54	127.483	6.247	656	130	200
55 -- 59	71.057	5.256	498	60	230
60 -- 64	67.246	3.015	265	160	-
65 ed oltre	110.440	1.662	122	136	150
TOTALE	697.051	31.112	7.924	2.656	952
CLASSI DI GIORNATE DI LAVORO					
Meno di 10	5.988	103	37	21	10
10 -- 20	27.308	367	190	90	-
20 -- 30	23.942	586	345	60	-
30 -- 50	47.032	1.113	410	140	-
50 -- 100	94.003	3.819	1.240	445	50
100 -- 200	188.044	11.674	2.972	1.330	150
200 -- 250	105.139	5.240	1.610	-	430
250 -- 300	104.139	5.460	520	250	-
300 ed oltre	101.456	2.750	600	320	312
TOTALE	697.051	31.112	7.924	2.656	952

Tavola 2.71 - Aziende interessate al contoterzismo e relativo numero di giornate di lavoro secondo l'utilizzazione dei mezzi meccanici per classe di superficie totale e classe di superficie agricola utilizzata (SAU)

CLASSI DI SUPERFICIE TOTALE CLASSI DI SAU	AZIENDE CHE UTILIZZANO MEZZI MECCANICI						
	IN ALTRE AZIENDE AGRICOLE			IN AZIENDA E FORNITI DA			
	Totale	Di proprietà solo dell'azienda	In comproprietà	Totale	Altre aziende agricole	Organismi associativi	Imprese di esercizio e noleggio
AZIENDE							
CLASSI DI SUPERFICIE TOTALE (in ettari)							
Senza superficie	-	-	-	-	-	-	-
Meno di 1 ettaro	41	28	13	4.759	4.007	141	639
1 -- 2	49	23	26	3.330	2.627	91	686
2 -- 3	27	15	12	2.090	1.625	67	469
3 -- 5	46	33	13	2.614	1.938	74	709
5 -- 10	60	44	17	2.697	1.882	85	840
10 -- 20	43	35	10	1.053	782	21	272
20 -- 30	16	13	4	186	128	5	55
30 -- 50	10	10	-	84	63	-	22
50 -- 100	15	13	2	32	23	-	11
100 ed oltre	1	1	-	19	8	2	9
TOTALE	308	215	97	16.864	13.083	486	3.712
CLASSI DI SAU (in ettari)							
Senza superficie	1	1	-	23	22	-	1
Meno di 1 ettaro	48	33	15	6.604	5.547	186	952
1 -- 2	57	25	32	3.146	2.425	98	753
2 -- 3	30	19	11	1.810	1.333	62	492
3 -- 5	48	38	11	2.098	1.508	58	613
5 -- 10	49	36	13	2.081	1.445	60	607
10 -- 20	36	29	9	846	620	18	221
20 -- 30	15	12	4	152	110	2	43
30 -- 50	9	9	-	63	50	-	14
50 -- 100	14	12	2	26	17	-	9
100 ed oltre	1	1	-	15	6	2	7
TOTALE	308	215	97	16.864	13.083	486	3.712
GIORNATE DI LAVORO EFFETTUATE							
CLASSI DI SUPERFICIE TOTALE (in ettari)							
Senza superficie	-	-	-	-	-	-	-
Meno di 1 ettaro	546	363	183	11.268	8.874	801	1.593
1 -- 2	603	266	337	10.135	7.847	558	1.730
2 -- 3	463	199	264	6.659	5.103	372	1.184
3 -- 5	1.125	890	235	7.938	5.908	438	1.592
5 -- 10	1.580	1.184	396	7.958	5.610	458	1.890
10 -- 20	1.093	939	154	3.676	2.830	123	723
20 -- 30	707	357	350	1.141	717	37	387
30 -- 50	182	182	-	507	337	-	170
50 -- 100	615	565	50	571	323	-	248
100 ed oltre	30	30	-	358	129	55	174
TOTALE	6.944	4.975	1.969	50.211	37.678	2.842	9.691
CLASSI DI SAU (in ettari)							
Senza superficie	50	50	-	39	38	-	1
Meno di 1 ettaro	583	394	189	15.724	12.396	1.090	2.238
1 -- 2	784	306	478	10.466	7.950	595	1.921
2 -- 3	437	263	174	5.990	4.477	339	1.174
3 -- 5	1.325	1.049	276	6.311	4.653	306	1.352
5 -- 10	1.267	968	299	6.468	4.615	326	1.527
10 -- 20	1.004	851	153	3.053	2.191	116	746
20 -- 30	697	347	350	1.001	663	15	323
30 -- 50	187	187	-	445	297	-	148
50 -- 100	580	530	50	411	281	-	130
100 ed oltre	30	30	-	303	117	55	131
TOTALE	6.944	4.975	1.969	50.211	37.678	2.842	9.691

Tavola 2.72 - Aziende interessate al contoterzismo e relativo numero di giornate di lavoro secondo l'utilizzazione dei mezzi meccanici per forma di conduzione e zona altimetrica

FORME DI CONDUZIONE ZONE ALTIMETRICHE	AZIENDE CHE UTILIZZANO MEZZI MECCANICI						
	IN ALTRE AZIENDE AGRICOLE			IN AZIENDA E FORNITI DA			
	Totale	Di proprietà solo dell'azienda	In comproprietà	Totale	Altre aziende agricole	Organismi associativi	Imprese di esercizio e noleggio
AZIENDE							
FORME DI CONDUZIONE							
Conduzione diretta del coltivatore	306	213	97	16.584	12.854	479	3.661
<i>Con solo manodopera familiare</i>	283	201	86	14.753	11.373	401	3.342
<i>Con manodopera familiare prevalente</i>	16	11	5	1.521	1.224	65	274
<i>Con manodopera extrafamiliare prevalente</i>	7	1	6	310	257	13	45
Conduzione con salariati	2	2	-	253	206	7	44
Conduzione a colonia parziaria appoderata	-	-	-	24	20	-	7
Altra forma di conduzione	-	-	-	3	3	-	-
TOTALE	308	215	97	16.864	13.083	486	3.712
ZONE ALTIMETRICHE							
Montagna	47	38	10	1.467	1.139	51	449
Collina	261	177	87	15.397	11.944	435	3.263
Pianura	-	-	-	-	-	-	-
TOTALE	308	215	97	16.864	13.083	486	3.712
GIORNATE DI LAVORO EFFETTUATE							
FORME DI CONDUZIONE							
Conduzione diretta del coltivatore	6.884	4.915	1.969	47.808	35.947	2.750	9.111
<i>Con solo manodopera familiare</i>	6.146	4.472	1.674	39.876	29.715	2.288	7.873
<i>Con manodopera familiare prevalente</i>	522	440	82	5.733	4.413	378	942
<i>Con manodopera extrafamiliare prevalente</i>	216	3	213	2.199	1.819	84	296
Conduzione con salariati	60	60	-	2.297	1.640	92	565
Conduzione a colonia parziaria appoderata	-	-	-	99	84	-	15
Altra forma di conduzione	-	-	-	7	7	-	-
TOTALE	6.944	4.975	1.969	50.211	37.678	2.842	9.691
ZONE ALTIMETRICHE							
Montagna	1.055	993	62	3.572	2.376	295	901
Collina	5.889	3.982	1.907	46.639	35.302	2.547	8.790
Pianura	-	-	-	-	-	-	-
TOTALE	6.944	4.975	1.969	50.211	37.678	2.842	9.691

Tavola 2.73 - Aziende che utilizzano mezzi meccanici in altre aziende agricole e relative giornate di lavoro per classe di giornate di lavoro effettuate in altre aziende, classe di superficie agricola utilizzata (SAU) e classe di giornate di lavoro aziendale

CLASSI DI SAU	CLASSI DI GIORNATE DI LAVORO EFFETTUATE IN ALTRE AZIENDE								Totale
CLASSI DI GIORNATE DI LAVORO AZIENDALE	1 -- 2	3 -- 4	5 -- 9	10 -- 14	15 -- 19	20 -- 29	30 -- 49	50 ed oltre	
AZIENDE									
CLASSI DI SAU (in ettari)									
Senza superficie	-	-	-	-	-	-	-	1	1
Meno di 1 ettaro	12	11	9	8	1	3	1	3	48
1 -- 2	4	7	8	15	7	11	3	2	57
2 -- 3	3	2	8	6	3	4	2	2	30
3 -- 5	3	3	7	11	1	9	7	7	48
5 -- 10	7	2	6	7	2	7	10	8	49
10 -- 20	4	-	3	7	4	4	8	6	36
20 -- 30	-	-	1	1	5	1	2	5	15
30 -- 50	-	1	2	-	1	2	3	-	9
50 -- 100	-	-	-	2	1	4	4	3	14
100 ed oltre	-	-	-	-	-	-	1	-	1
TOTALE	33	26	44	57	25	45	41	37	308
CLASSI DI GIORNATE DI LAVORO AZIENDALE									
Meno di 50	14	11	8	10	1	6	4	1	55
50 -- 100	1	6	15	14	7	8	4	3	58
100 -- 200	6	5	7	17	7	10	6	12	70
200 -- 300	4	-	4	5	2	5	7	4	31
300 -- 500	3	3	8	5	4	10	14	7	54
500 -- 1000	5	1	2	6	4	6	6	9	39
1000 -- 2500	-	-	-	-	-	-	-	1	1
2500 ed oltre	-	-	-	-	-	-	-	-	-
TOTALE	33	26	44	57	25	45	41	37	308
GIORNATE DI LAVORO EFFETTUATE IN ALTRE AZIENDE									
CLASSI DI SAU (in ettari)									
Senza superficie	-	-	-	-	-	-	-	50	50
Meno di 1 ettaro	18	37	53	80	15	65	40	275	583
1 -- 2	6	22	49	152	105	235	100	115	784
2 -- 3	4	7	46	60	45	85	60	130	437
3 -- 5	5	11	43	116	15	185	225	725	1.325
5 -- 10	10	6	37	72	30	140	332	640	1.267
10 -- 20	7	-	15	72	60	80	270	500	1.004
20 -- 30	-	-	7	12	78	20	70	510	697
30 -- 50	-	3	14	-	15	40	115	-	187
50 -- 100	-	-	-	20	15	85	120	340	580
100 ed oltre	-	-	-	-	-	-	30	-	30
TOTALE	50	86	264	584	378	935	1.362	3.285	6.944
CLASSI DI GIORNATE DI LAVORO AZIENDALE									
Meno di 50	21	38	50	100	15	130	130	50	534
50 -- 100	2	18	81	146	105	170	135	335	992
100 -- 200	9	17	45	174	105	200	207	1.035	1.792
200 -- 300	4	-	24	50	30	110	230	405	853
300 -- 500	6	10	52	52	63	200	445	530	1.358
500 -- 1000	8	3	12	62	60	125	215	750	1.235
1000 -- 2500	-	-	-	-	-	-	-	180	180
2500 ed oltre	-	-	-	-	-	-	-	-	-
TOTALE	50	86	264	584	378	935	1.362	3.285	6.944

Tavola 2.74 - Aziende che utilizzano mezzi meccanici in altre aziende agricole e relative giornate di lavoro per classe di giornate di lavoro effettuate in altre aziende, forma di conduzione e zona altimetrica

FORME DI CONDUZIONE ZONE ALTIMETRICHE	CLASSI DI GIORNATE DI LAVORO EFFETTUATE IN ALTRE AZIENDE								Totale
	1 -- 2	3 -- 4	5 -- 9	10 -- 14	15 -- 19	20 -- 29	30 -- 49	50 ed oltre	
AZIENDE									
FORME DI CONDUZIONE									
Conduzione diretta del coltivatore	33	26	44	57	25	45	39	37	306
Con solo manodopera familiare	32	23	41	52	25	42	36	32	283
Con manodopera familiare prevalente	1	1	3	5	-	1	1	4	16
Con manodopera extrafamiliare prevalente	-	2	-	-	-	2	2	1	7
Conduzione con salariati	-	-	-	-	-	-	2	-	2
TOTALE	33	26	44	57	25	45	41	37	308
ZONE ALTIMETRICHE									
Montagna	4	3	7	11	2	9	6	5	47
Collina	29	23	37	46	23	36	35	32	261
Pianura	-	-	-	-	-	-	-	-	-
TOTALE	33	26	44	57	25	45	41	37	308
GIORNATE DI LAVORO EFFETTUATE IN ALTRE AZIENDE									
FORME DI CONDUZIONE									
Conduzione diretta del coltivatore	50	86	264	584	378	935	1.302	3.285	6.884
Con solo manodopera familiare	48	77	247	534	378	875	1.192	2.795	6.146
Con manodopera familiare prevalente	2	3	17	50	-	20	40	390	522
Con manodopera extrafamiliare prevalente	-	6	-	-	-	40	70	100	216
Conduzione con salariati	-	-	-	-	-	-	60	-	60
TOTALE	50	86	264	584	378	935	1.362	3.285	6.944
ZONE ALTIMETRICHE									
Montagna	6	11	40	113	30	180	195	480	1.055
Collina	44	75	224	471	348	755	1.167	2.805	5.889
Pianura	-	-	-	-	-	-	-	-	-
TOTALE	50	86	264	584	378	935	1.362	3.285	6.944

Tavola 2.75 - Aziende che utilizzano mezzi meccanici extraziendali e relative giornate di lavoro extraziendale, per classe di giornate di lavoro extraziendale, classe di superficie agricola utilizzata (SAU) e classe di giornate di lavoro aziendale

CLASSI DI SAU CLASSI DI GIORNATE DI LAVORO AZIENDALE	CLASSI DI GIORNATE DI LAVORO EXTRAZIENDALI								Totale
	1 -- 2	3 -- 4	5 -- 9	10 -- 14	15 -- 19	20 -- 29	30 -- 49	50 ed oltre	
AZIENDE									
CLASSI DI SAU (in ettari)									
Senza superficie	19	4	-	-	-	-	-	-	23
Meno di 1 ettaro	4.824	866	643	251	8	9	1	2	6.604
1 -- 2	1.884	538	433	243	16	19	9	4	3.146
2 -- 3	1.131	276	225	141	11	19	3	4	1.810
3 -- 5	1.421	264	257	103	20	23	9	1	2.098
5 -- 10	1.479	237	189	106	26	31	9	4	2.081
10 -- 20	534	167	91	22	6	11	13	2	846
20 -- 30	56	49	26	4	3	3	7	4	152
30 -- 50	18	15	17	7	1	1	2	2	63
50 -- 100	4	6	4	5	2	2	1	2	26
100 ed oltre	1	-	1	6	-	2	3	2	15
TOTALE	11.371	2.422	1.886	888	93	120	57	27	16.864
CLASSI DI GIORNATE DI LAVORO AZIENDALE									
Meno di 50	5.404	1.146	873	391	31	42	16	6	7.909
50 -- 100	2.005	518	443	211	25	16	13	8	3.239
100 -- 200	1.716	374	294	148	16	34	11	5	2.598
200 -- 300	950	155	124	62	12	14	8	-	1.325
300 -- 500	918	150	96	50	6	7	4	5	1.236
500 -- 1000	367	79	50	23	3	3	3	2	530
1000 -- 2500	11	-	6	3	-	4	1	-	25
2500 ed oltre	-	-	-	-	-	-	1	1	2
TOTALE	11.371	2.422	1.886	888	93	120	57	27	16.864
GIORNATE DI LAVORO EXTRAZIENDALE									
CLASSI DI SAU (in ettari)									
Senza superficie	26	13	-	-	-	-	-	-	39
Meno di 1 ettaro	6.187	2.820	3.748	2.519	120	200	30	100	15.724
1 -- 2	2.566	1.757	2.543	2.461	247	391	301	200	10.466
2 -- 3	1.429	918	1.340	1.425	171	392	115	200	5.990
3 -- 5	1.732	870	1.517	1.058	314	484	286	50	6.311
5 -- 10	1.940	769	1.109	1.097	410	633	310	200	6.468
10 -- 20	825	554	546	230	95	231	472	100	3.053
20 -- 30	92	160	145	42	45	70	247	200	1.001
30 -- 50	27	51	102	70	15	20	60	100	445
50 -- 100	5	20	23	52	31	40	40	200	411
100 ed oltre	1	-	5	62	-	40	95	100	303
TOTALE	14.830	7.932	11.078	9.016	1.448	2.501	1.956	1.450	50.211
CLASSI DI GIORNATE DI LAVORO AZIENDALE									
Meno di 50	7.030	3.748	5.136	3.961	481	873	573	300	22.102
50 -- 100	2.681	1.703	2.570	2.137	387	343	430	400	10.651
100 -- 200	2.235	1.234	1.744	1.516	253	703	390	350	8.425
200 -- 300	1.233	501	744	624	187	285	265	-	3.839
300 -- 500	1.173	487	556	515	95	146	143	250	3.365
500 -- 1000	464	259	291	231	45	65	90	100	1.545
1000 -- 2500	14	-	37	32	-	86	30	-	199
2500 ed oltre	-	-	-	-	-	-	35	50	85
TOTALE	14.830	7.932	11.078	9.016	1.448	2.501	1.956	1.450	50.211

Tavola. 2.76 - Aziende che utilizzano mezzi meccanici extraziendali e relative giornate di lavoro extraziendale per classe di giornate di lavoro extraziendale, forma di conduzione e zona altimetrica

FORME DI CONDUZIONE ZONE ALTIMETRICHE	CLASSI DI GIORNATE DI LAVORO EXTRAZIENDALE								Totale
	1 -- 2	3 -- 4	5 -- 9	10 -- 14	15 -- 19	20 -- 29	30 -- 49	50 ed oltre	
AZIENDE									
FORME DI CONDUZIONE									
Conduzione diretta del coltivatore	11.291	2.370	1.819	846	86	107	47	18	16.584
<i>Con solo manodopera familiare</i>	10.376	2.049	1.478	675	52	74	37	12	14.753
<i>Con manodopera familiare prevalente</i>	806	280	276	111	27	15	4	2	1.521
<i>Con manodopera extrafamiliare prevalente</i>	109	41	65	60	7	18	6	4	310
Conduzione con salariati	69	45	62	38	7	13	10	9	253
Conduzione a colonia parziaria appoderata	9	7	4	4	-	-	-	-	24
Altra forma di conduzione	2	-	1	-	-	-	-	-	3
TOTALE	11.371	2.422	1.886	888	93	120	57	27	16.864
ZONE ALITIMETRICHE									
Montagna	1.085	196	120	60	2	1	3	-	1.467
Collina	10.286	2.226	1.766	828	91	119	54	27	15.397
Pianura	-	-	-	-	-	-	-	-	-
TOTALE	11.371	2.422	1.886	888	93	120	57	27	16.864
GIORNATE DI LAVORO EXTRAZIENDALE									
FORME DI CONDUZIONE									
Conduzione diretta del coltivatore	14.715	7.758	10.668	8.587	1.339	2.225	1.616	900	47.808
<i>Con solo manodopera familiare</i>	13.464	6.699	8.647	6.835	816	1.531	1.284	600	39.876
<i>Con manodopera familiare prevalente</i>	1.085	923	1.642	1.125	413	313	132	100	5.733
<i>Con manodopera extrafamiliare prevalente</i>	166	136	379	627	110	381	200	200	2.199
Conduzione con salariati	101	150	382	389	109	276	340	550	2.297
Conduzione a colonia parziaria appoderata	12	24	23	40	-	-	-	-	99
Altra forma di conduzione	2	-	5	-	-	-	-	-	7
TOTALE	14.830	7.932	11.078	9.016	1.448	2.501	1.956	1.450	50.211
ZONE ALTIMETRICHE									
Montagna	1.441	639	719	602	31	20	120	-	3.572
Collina	13.389	7.293	10.359	8.414	1.417	2.481	1.836	1.450	46.639
Pianura	-	-	-	-	-	-	-	-	-
TOTALE	14.830	7.932	11.078	9.016	1.448	2.501	1.956	1.450	50.211

Tavola 2.77 - Aziende che utilizzano mezzi meccanici extraziendali e superficie lavorata secondo le principali operazioni effettuate per classe di superficie agricola utilizzata (SAU), forma di conduzione e zona altimetrica (superficie in ettari)

OPERAZIONI EFFETTUATE IN AZIENDA CON MEZZI EXTRAZIENDALI									
CLASSI DI SAU FORME DI CONDUZIONE ZONE ALTIMETRICHE	Totale	Affidamento completo	AFFIDAMENTO PARZIALE						
			Solo aratura	Solo semina	Solo raccolta meccanica	Aratura e semina	Aratura e raccolta meccanica	Semina e raccolta meccanica	Aratura, semina e raccolta meccanica
AZIENDE									
CLASSI DI SAU									
Senza superficie	23	12	-	-	-	-	-	-	-
Meno di 1 ettaro	6.604	1.794	398	3	218	8	-	-	-
1 -- 2	3.146	790	119	5	546	12	-	-	-
2 -- 3	1.810	363	31	1	618	5	-	-	-
3 -- 5	2.098	361	40	1	1.024	5	-	-	-
5 -- 10	2.081	310	16	1	1.306	5	-	-	-
10 -- 20	846	95	3	1	614	-	-	-	-
20 -- 30	152	20	-	-	104	-	-	-	-
30 -- 50	63	5	-	-	43	-	-	-	-
50 -- 100	26	3	1	-	14	-	-	-	-
100 ed oltre	15	1	2	-	6	-	-	-	-
TOTALE	16.864	3.754	610	12	4.493	35	-	-	-
FORME DI CONDUZIONE									
Conduzione diretta del coltivatore	16.584	3.608	598	11	4.471	35	-	-	-
Con solo manodopera familiare	14.753	3.147	546	11	4.088	33	-	-	-
Con manodopera familiare prevalente	1.521	344	44	-	354	2	-	-	-
Con manodopera extrafamiliare prevalente	310	117	8	-	29	-	-	-	-
Conduzione con salariati	253	139	12	1	17	-	-	-	-
Conduzione a colonia parziaria appoderata	24	7	-	-	4	-	-	-	-
Altra forma di conduzione	3	-	-	-	1	-	-	-	-
TOTALE	16.864	3.754	610	12	4.493	35	-	-	-
ZONE ALTIMETRICHE									
Montagna	1.467	238	49	2	480	5	-	-	-
Collina	15.397	3.516	561	10	4.013	30	-	-	-
Pianura	-	-	-	-	-	-	-	-	-
TOTALE	16.864	3.754	610	12	4.493	35	-	-	-
SUPERFICIE LAVORATA									
CLASSI DI SAU									
Senza superficie	13,84	10,07	-	-	-	-	-	-	-
Meno di 1 ettaro	3.643,50	833,45	164,88	1,27	86,50	5,73	-	-	-
1 -- 2	4.978,70	1.036,49	132,86	3,49	408,56	20,06	-	-	-
2 -- 3	4.360,38	824,54	43,13	1,00	684,13	13,44	-	-	-
3 -- 5	7.025,04	1.252,29	99,44	0,60	1.834,48	26,62	-	-	-
5 -- 10	10.695,53	1.933,40	74,44	8,62	4.596,78	41,12	-	-	-
10 -- 20	8.097,68	1.142,11	8,36	5,00	4.626,56	-	-	-	-
20 -- 30	3.062,25	471,16	-	-	1.490,80	-	-	-	-
30 -- 50	1.466,74	163,16	-	-	836,93	-	-	-	-
50 -- 100	1.215,83	128,40	12,41	-	529,46	-	-	-	-
100 ed oltre	2.314,23	210,89	97,00	-	719,07	-	-	-	-
TOTALE	46.873,72	8.005,96	632,52	19,98	15.813,27	106,97	-	-	-
FORME DI CONDUZIONE									
Conduzione diretta del coltivatore	43.145,31	7.304,88	526,61	19,91	14.942,56	106,97	-	-	-
Con solo manodopera familiare	36.648,18	6.213,58	467,19	19,91	13.319,28	96,37	-	-	-
Con manodopera familiare prevalente	4.755,73	792,20	54,09	-	1.389,62	10,60	-	-	-
Con manodopera extrafamiliare prevalente	1.741,40	299,10	5,33	-	233,66	-	-	-	-
Conduzione con salariati	3.499,82	677,41	105,91	0,07	837,97	-	-	-	-
Conduzione a colonia parziaria appoderata	215,90	23,67	-	-	24,84	-	-	-	-
Altra forma di conduzione	12,69	-	-	-	7,90	-	-	-	-
TOTALE	46.873,72	8.005,96	632,52	19,98	15.813,27	106,97	-	-	-
ZONE ALTIMETRICHE									
Montagna	5.139,79	783,81	89,78	5,60	2.605,97	7,64	-	-	-
Collina	41.733,93	7.222,15	542,74	14,38	13.207,30	99,33	-	-	-
Pianura	-	-	-	-	-	-	-	-	-
TOTALE	46.873,72	8.005,96	632,52	19,98	15.813,27	106,97	-	-	-

Tavola 2.78 - Aziende con attrezzature informatiche per classe di superficie agricola utilizzata (SAU) e forma di conduzione

CLASSI DI SAU FORME DI CONDUZIONE	AZIENDE CON ATTREZZATURE INFORMATICHE						
	Totale	Servizi amministrativi	Gestione coltivazione e/o allevamenti	Altre operazioni	UTILIZZO ABITUALE RETE INTERNET		
					Dispone di un sito proprio	Uso del commercio elettronico per la vendita di prodotti aziendali	Uso del commercio elettronico per l'acquisto di mezzi tecnici
CLASSI DI SAU (in ettari)							
Senza superficie	3	3	1	1	2	-	-
Meno di 1 ettaro	4	1	1	2	-	-	-
1 -- 2	15	1	2	10	4	-	1
2 -- 3	6	3	2	-	1	-	-
3 -- 5	18	5	3	8	4	1	2
5 -- 10	38	21	15	7	8	3	3
10 -- 20	21	15	6	5	4	2	-
20 -- 30	8	6	3	2	4	2	2
30 -- 50	12	8	4	2	2	-	-
50 -- 100	10	8	4	2	1	1	1
100 ed oltre	11	9	2	1	2	-	-
TOTALE	146	80	43	40	32	9	9
FORME DI CONDUZIONE							
Conduzione diretta del coltivatore	111	49	35	34	23	8	8
<i>Con solo manodopera familiare</i>	<i>82</i>	<i>28</i>	<i>21</i>	<i>27</i>	<i>15</i>	<i>6</i>	<i>8</i>
<i>Con manodopera familiare prevalente</i>	<i>19</i>	<i>12</i>	<i>11</i>	<i>4</i>	<i>5</i>	<i>2</i>	<i>-</i>
<i>Con manodopera extrafamiliare prevalente</i>	<i>10</i>	<i>9</i>	<i>3</i>	<i>3</i>	<i>3</i>	<i>-</i>	<i>-</i>
Conduzione con salariati	35	31	8	6	9	1	1
Conduzione a colonia parziaria appoderata	-	-	-	-	-	-	-
Altra forma di conduzione	-	-	-	-	-	-	-
TOTALE	146	80	43	40	32	9	9

Capitolo 3 – Dati provinciali (Universo CEE)

Tavola 3.1 - Aziende e relativa superficie totale per classe di superficie totale, forma di conduzione, titolo di possesso dei terreni e zona altimetrica (superficie in ettari) - TOTALE

FORME DI CONDUZIONE TITOLI DI POSSESSO DEI TERRENI	CLASSI DI SUPERFICIE TOTALE								Totale
	Meno di 1	1 -- 2	2 -- 5	5 -- 10	10 -- 20	20 -- 50	50 -- 100	100 ed oltre	
AZIENDE									
Solo in proprietà	3.587	5.328	7.522	2.922	689	107	9	4	20.168
Solo in affitto	65	60	116	68	21	4	1	-	335
Solo in uso gratuito	67	104	168	76	33	3	1	-	452
Parte in proprietà e parte in affitto	46	128	350	384	216	96	17	3	1.240
Parte in proprietà e parte in uso gratuito	154	401	968	650	245	46	2	-	2.466
Parte in affitto e parte in uso gratuito	5	10	16	12	7	5	-	-	55
Parte in proprietà, parte in affitto e parte in uso gratuito	4	22	57	108	95	38	11	-	335
Con solo manodopera familiare	3.928	6.053	9.197	4.220	1.306	299	41	7	25.051
Solo in proprietà	554	443	557	290	113	22	2	1	1.982
Solo in affitto	4	2	5	11	4	-	-	1	27
Solo in uso gratuito	8	8	7	3	2	1	-	-	29
Parte in proprietà e parte in affitto	5	4	22	29	20	10	8	1	99
Parte in proprietà e parte in uso gratuito	13	29	55	38	25	11	-	-	171
Parte in affitto e parte in uso gratuito	-	-	4	3	1	1	-	-	9
Parte in proprietà, parte in affitto e parte in uso gratuito	-	1	6	9	4	3	-	-	23
Con manodopera familiare prevalente	584	487	656	383	169	48	10	3	2.340
Solo in proprietà	95	98	125	63	31	18	3	3	436
Solo in affitto	2	1	1	1	3	1	-	-	9
Solo in uso gratuito	1	1	-	-	-	-	-	-	2
Parte in proprietà e parte in affitto	-	1	-	1	1	3	-	1	7
Parte in proprietà e parte in uso gratuito	2	5	12	9	3	4	1	-	36
Parte in proprietà, parte in affitto e parte in uso gratuito	-	-	1	-	-	-	-	-	1
Con manodopera extrafamiliare prevalente	100	106	139	74	38	26	4	4	491
Solo in proprietà	67	59	88	35	23	17	16	35	340
Solo in affitto	1	1	-	1	1	4	1	-	9
Solo in uso gratuito	2	1	2	-	1	-	-	-	6
Parte in proprietà e parte in affitto	-	-	3	3	2	5	1	4	18
Parte in proprietà e parte in uso gratuito	-	3	8	2	1	2	1	-	17
Parte in proprietà, parte in affitto e parte in uso gratuito	-	-	-	-	-	1	1	3	5
Conduzione con salariati	70	64	101	41	28	29	20	42	395
Solo in proprietà	2	4	4	3	5	2	-	-	20
Solo in affitto	-	1	2	2	8	3	-	-	16
Solo in uso gratuito	-	1	-	-	-	-	-	-	1
Parte in proprietà e parte in affitto	-	-	-	1	1	1	-	-	3
Parte in proprietà e parte in uso gratuito	-	-	1	-	1	-	-	-	2
Conduzione a colonia parziaria appoderata	2	6	7	6	15	6	-	-	42
Solo in proprietà	-	1	1	-	-	-	-	-	2
Solo in affitto	1	-	-	-	-	-	-	-	1
Solo in uso gratuito	-	-	-	1	-	-	-	-	1
Altra forma di conduzione	1	1	1	1	-	-	-	-	4
Solo in proprietà	4.305	5.933	8.297	3.313	861	166	30	43	22.948
Solo in affitto	73	65	124	83	37	12	2	1	397
Solo in uso gratuito	78	115	177	80	36	4	1	-	491
Parte in proprietà e parte in affitto	51	133	375	418	240	115	26	9	1.367
Parte in proprietà e parte in uso gratuito	169	438	1.044	699	275	63	4	-	2.692
Parte in affitto e parte in uso gratuito	5	10	20	15	8	6	-	-	64
Parte in proprietà, parte in affitto e parte in uso gratuito	4	23	64	117	99	42	12	3	364
TOTALE	4.685	6.717	10.101	4.725	1.556	408	75	56	28.323

Tavola 3.1 segue - Aziende e relativa superficie totale per classe di superficie totale, forma di conduzione, titolo di possesso dei terreni e zona altimetrica (superficie in ettari) - MONTAGNA

FORME DI CONDUZIONE TITOLI DI POSSESSO DEI TERRENI	CLASSI DI SUPERFICIE TOTALE								Totale
	Meno di 1	1 -- 2	2 -- 5	5 -- 10	10 -- 20	20 -- 50	50 -- 100	100 ed oltre	
AZIENDE									
Solo in proprietà	108	262	552	352	95	19	1	2	1.391
Solo in affitto	1	1	5	3	3	1	1	-	15
Solo in uso gratuito	6	5	11	8	8	1	-	-	39
Parte in proprietà e parte in affitto	2	6	25	56	53	42	6	1	191
Parte in proprietà e parte in uso gratuito	6	13	43	29	16	9	2	-	118
Parte in affitto e parte in uso gratuito	-	-	1	-	3	1	-	-	5
Parte in proprietà, parte in affitto e parte in uso gratuito	-	-	6	9	7	8	2	-	32
Con solo manodopera familiare	123	287	643	457	185	81	12	3	1.791
Solo in proprietà	8	3	4	4	4	-	-	1	24
Solo in affitto	-	-	-	-	-	-	-	-	-
Solo in uso gratuito	-	1	-	-	-	-	-	-	1
Parte in proprietà e parte in affitto	-	-	-	4	2	2	2	1	11
Parte in proprietà e parte in uso gratuito	4	4	3	1	-	1	-	-	13
Parte in affitto e parte in uso gratuito	-	-	1	-	-	-	-	-	1
Parte in proprietà, parte in affitto e parte in uso gratuito	-	-	1	1	1	1	-	-	4
Con manodopera familiare prevalente	12	8	9	10	7	4	2	2	54
Solo in proprietà	-	1	2	3	-	-	-	-	6
Solo in affitto	-	-	-	-	1	-	-	-	1
Solo in uso gratuito	-	-	-	-	-	-	-	-	-
Parte in proprietà e parte in affitto	-	-	-	-	-	-	-	-	-
Parte in proprietà e parte in uso gratuito	-	1	-	-	-	1	-	-	2
Parte in proprietà, parte in affitto e parte in uso gratuito	-	-	-	-	-	-	-	-	-
Con manodopera extrafamiliare prevalente	-	2	2	3	1	1	-	-	9
Solo in proprietà	-	1	1	1	1	1	2	21	28
Solo in affitto	-	1	-	-	-	3	-	-	4
Solo in uso gratuito	-	-	1	-	-	-	-	-	1
Parte in proprietà e parte in affitto	-	-	-	-	-	-	1	2	3
Parte in proprietà e parte in uso gratuito	-	-	-	-	-	-	-	-	-
Parte in proprietà, parte in affitto e parte in uso gratuito	-	-	-	-	-	-	1	2	3
Conduzione con salariati	-	2	2	1	1	4	4	25	39
Solo in proprietà	-	-	-	-	-	-	-	-	-
Solo in affitto	-	-	-	-	-	-	-	-	-
Solo in uso gratuito	-	-	-	-	-	-	-	-	-
Parte in proprietà e parte in affitto	-	-	-	-	-	-	-	-	-
Parte in proprietà e parte in uso gratuito	-	-	-	-	-	-	-	-	-
Conduzione a colonia parziaria appoderata	-	-	-	-	-	-	-	-	-
Solo in proprietà	-	-	-	-	-	-	-	-	-
Solo in affitto	-	-	-	-	-	-	-	-	-
Solo in uso gratuito	-	-	-	-	-	-	-	-	-
Altra forma di conduzione	-	-	-	-	-	-	-	-	-
Solo in proprietà	116	267	559	360	100	20	3	24	1.449
Solo in affitto	1	2	5	3	4	4	1	-	20
Solo in uso gratuito	6	6	12	8	8	1	-	-	41
Parte in proprietà e parte in affitto	2	6	25	60	55	44	9	4	205
Parte in proprietà e parte in uso gratuito	10	18	46	30	16	11	2	-	133
Parte in affitto e parte in uso gratuito	-	-	2	-	3	1	-	-	6
Parte in proprietà, parte in affitto e parte in uso gratuito	-	-	7	10	8	9	3	2	39
TOTALE	135	299	656	471	194	90	18	30	1.893

Tavola 3.1 segue - Aziende e relativa superficie totale per classe di superficie totale, forma di conduzione, titolo di possesso dei terreni e zona altimetrica (superficie in ettari) - COLLINA

FORME DI CONDUZIONE TITOLI DI POSSESSO DEI TERRENI	CLASSI DI SUPERFICIE TOTALE								Totale
	Meno di 1	1 -- 2	2 -- 5	5 -- 10	10 -- 20	20 -- 50	50 -- 100	100 ed oltre	
AZIENDE									
Solo in proprietà	3.479	5.066	6.970	2.570	594	88	8	2	18.777
Solo in affitto	64	59	111	65	18	3	-	-	320
Solo in uso gratuito	61	99	157	68	25	2	1	-	413
Parte in proprietà e parte in affitto	44	122	325	328	163	54	11	2	1.049
Parte in proprietà e parte in uso gratuito	148	388	925	621	229	37	-	-	2.348
Parte in affitto e parte in uso gratuito	5	10	15	12	4	4	-	-	50
Parte in proprietà, parte in affitto e parte in uso gratuito	4	22	51	99	88	30	9	-	303
Con solo manodopera familiare	3.805	5.766	8.554	3.763	1.121	218	29	4	23.260
Solo in proprietà	546	440	553	286	109	22	2	-	1.958
Solo in affitto	4	2	5	11	4	-	-	1	27
Solo in uso gratuito	8	7	7	3	2	1	-	-	28
Parte in proprietà e parte in affitto	5	4	22	25	18	8	6	-	88
Parte in proprietà e parte in uso gratuito	9	25	52	37	25	10	-	-	158
Parte in affitto e parte in uso gratuito	-	-	3	3	1	1	-	-	8
Parte in proprietà, parte in affitto e parte in uso gratuito	-	1	5	8	3	2	-	-	19
Con manodopera familiare prevalente	572	479	647	373	162	44	8	1	2.286
Solo in proprietà	95	97	123	60	31	18	3	3	430
Solo in affitto	2	1	1	1	2	1	-	-	8
Solo in uso gratuito	1	1	-	-	-	-	-	-	2
Parte in proprietà e parte in affitto	-	1	-	1	1	3	-	1	7
Parte in proprietà e parte in uso gratuito	2	4	12	9	3	3	1	-	34
Parte in proprietà, parte in affitto e parte in uso gratuito	-	-	1	-	-	-	-	-	1
Con manodopera extrafamiliare prevalente	100	104	137	71	37	25	4	4	482
Solo in proprietà	67	58	87	34	22	16	14	14	312
Solo in affitto	1	-	-	1	1	1	1	-	5
Solo in uso gratuito	2	1	1	-	1	-	-	-	5
Parte in proprietà e parte in affitto	-	-	3	3	2	5	-	2	15
Parte in proprietà e parte in uso gratuito	-	3	8	2	1	2	1	-	17
Parte in proprietà, parte in affitto e parte in uso gratuito	-	-	-	-	-	1	-	1	2
Conduzione con salariati	70	62	99	40	27	25	16	17	356
Solo in proprietà	2	4	4	3	5	2	-	-	20
Solo in affitto	-	1	2	2	8	3	-	-	16
Solo in uso gratuito	-	1	-	-	-	-	-	-	1
Parte in proprietà e parte in affitto	-	-	-	1	1	1	-	-	3
Parte in proprietà e parte in uso gratuito	-	-	1	-	1	-	-	-	2
Conduzione a colonia parziaria appoderata	2	6	7	6	15	6	-	-	42
Solo in proprietà	-	1	1	-	-	-	-	-	2
Solo in affitto	1	-	-	-	-	-	-	-	1
Solo in uso gratuito	-	-	-	1	-	-	-	-	1
Altra forma di conduzione	1	1	1	1	-	-	-	-	4
Solo in proprietà	4.189	5.666	7.738	2.953	761	146	27	19	21.499
Solo in affitto	72	63	119	80	33	8	1	1	377
Solo in uso gratuito	72	109	165	72	28	3	1	-	450
Parte in proprietà e parte in affitto	49	127	350	358	185	71	17	5	1.162
Parte in proprietà e parte in uso gratuito	159	420	998	669	259	52	2	-	2.559
Parte in affitto e parte in uso gratuito	5	10	18	15	5	5	-	-	58
Parte in proprietà, parte in affitto e parte in uso gratuito	4	23	57	107	91	33	9	1	325
TOTALE	4.550	6.418	9.445	4.254	1.362	318	57	26	26.430

Tavola 3.1 segue - Aziende e relativa superficie totale per classe di superficie totale, forma di conduzione, titolo di possesso dei terreni e zona altimetrica (superficie in ettari) - TOTALE

FORME DI CONDUZIONE TITOLI DI POSSESSO DEI TERRENI	CLASSI DI SUPERFICIE TOTALE								Totale
	Meno di 1	1 -- 2	2 -- 5	5 -- 10	10 -- 20	20 -- 50	50 -- 100	100 ed oltre	
SUPERFICIE TOTALE									
Solo in proprietà	2.195,61	7.661,08	23.666,05	19.551,58	8.895,54	2.792,65	565,98	680,69	66.009,18
Solo in affitto	39,55	81,26	389,09	469,18	284,18	110,90	63,86	-	1.438,02
Solo in uso gratuito	37,59	151,50	536,61	494,87	410,77	97,39	68,48	-	1.797,21
Parte in proprietà e parte in affitto	31,29	193,24	1.190,55	2.779,62	3.026,82	2.778,15	1.062,52	628,18	11.690,37
Parte in proprietà e parte in uso gratuito	104,48	607,38	3.234,76	4.499,47	3.272,33	1.291,82	111,04	-	13.121,28
Parte in affitto e parte in uso gratuito	3,24	16,28	53,15	79,76	86,39	131,29	-	-	370,11
Parte in proprietà, parte in affitto e parte in uso gratuito	3,32	34,09	208,52	823,80	1.309,80	1.076,47	650,28	-	4.106,28
Con solo manodopera familiare	2.415,08	8.744,83	29.278,73	28.698,28	17.285,83	8.278,67	2.522,16	1.308,87	98.532,45
Solo in proprietà	296,64	628,49	1.755,11	2.020,33	1.451,50	619,65	128,62	168,16	7.068,50
Solo in affitto	1,82	2,99	14,86	79,03	56,34	-	-	101,50	256,54
Solo in uso gratuito	4,86	10,32	21,68	18,81	22,62	28,96	-	-	107,25
Parte in proprietà e parte in affitto	3,36	6,21	77,77	217,09	267,32	262,66	546,97	319,17	1.700,55
Parte in proprietà e parte in uso gratuito	8,40	43,51	191,51	266,20	347,77	313,77	-	-	1.171,16
Parte in affitto e parte in uso gratuito	-	-	14,95	20,80	13,69	22,77	-	-	72,21
Parte in proprietà, parte in affitto e parte in uso gratuito	-	1,65	19,05	66,10	50,74	89,14	-	-	226,68
Con manodopera familiare prevalente	315,08	693,17	2.094,93	2.688,36	2.209,98	1.336,95	675,59	588,83	10.602,89
Solo in proprietà	51,13	142,42	389,63	448,79	423,47	533,71	246,78	398,14	2.634,07
Solo in affitto	1,16	1,03	4,50	5,15	48,98	37,14	-	-	97,96
Solo in uso gratuito	0,61	1,13	-	-	-	-	-	-	1,74
Parte in proprietà e parte in affitto	-	1,05	-	9,44	12,21	106,35	-	116,77	245,82
Parte in proprietà e parte in uso gratuito	1,29	9,24	42,52	63,74	32,78	116,53	53,72	-	319,82
Parte in proprietà, parte in affitto e parte in uso gratuito	-	-	3,31	-	-	-	-	-	3,31
Con manodopera extrafamiliare prevalente	54,19	154,87	439,96	527,12	517,44	793,73	300,50	514,91	3.302,72
Solo in proprietà	36,60	86,28	272,75	230,32	321,02	505,25	1.003,83	26.384,76	28.840,81
Solo in affitto	0,55	1,50	-	5,60	12,61	139,86	55,16	-	215,28
Solo in uso gratuito	1,55	1,11	7,51	-	19,50	-	-	-	29,67
Parte in proprietà e parte in affitto	-	-	9,76	22,85	28,12	185,14	68,85	876,13	1.190,85
Parte in proprietà e parte in uso gratuito	-	4,02	25,99	15,77	14,62	45,75	89,82	-	195,97
Parte in proprietà, parte in affitto e parte in uso gratuito	-	-	-	-	-	41,95	92,59	471,81	606,35
Conduzione con salariati	38,70	92,91	316,01	274,54	395,87	917,95	1.310,25	27.732,70	31.078,93
Solo in proprietà	1,83	7,00	12,69	19,67	73,09	47,00	-	-	161,28
Solo in affitto	-	1,94	7,00	18,61	101,07	77,80	-	-	206,42
Solo in uso gratuito	-	1,81	-	-	-	-	-	-	1,81
Parte in proprietà e parte in affitto	-	-	-	5,00	18,34	36,60	-	-	59,94
Parte in proprietà e parte in uso gratuito	-	-	4,03	-	15,26	-	-	-	19,29
Conduzione a colonia parziaria appoderata	1,83	10,75	23,72	43,28	207,76	161,40	-	-	448,74
Solo in proprietà	-	1,19	2,51	-	-	-	-	-	3,70
Solo in affitto	0,90	-	-	-	-	-	-	-	0,90
Solo in uso gratuito	-	-	-	8,30	-	-	-	-	8,30
Altra forma di conduzione	0,90	1,19	2,51	8,30	-	-	-	-	12,90
Solo in proprietà	2.581,81	8.526,46	26.098,74	22.270,69	11.164,62	4.498,26	1.945,21	27.631,75	104.717,54
Solo in affitto	43,98	88,72	415,45	577,57	503,18	365,70	119,02	101,50	2.215,12
Solo in uso gratuito	44,61	165,87	565,80	521,98	452,89	126,35	68,48	-	1.945,98
Parte in proprietà e parte in affitto	34,65	200,50	1.278,08	3.034,00	3.352,81	3.368,90	1.678,34	1.940,25	14.887,53
Parte in proprietà e parte in uso gratuito	114,17	664,15	3.498,81	4.845,18	3.682,76	1.767,87	254,58	-	14.827,52
Parte in affitto e parte in uso gratuito	3,24	16,28	68,10	100,56	100,08	154,06	-	-	442,32
Parte in proprietà, parte in affitto e parte in uso gratuito	3,32	35,74	230,88	889,90	1.360,54	1.207,56	742,87	471,81	4.942,62
TOTALE	2.825,78	9.697,72	32.155,86	32.239,88	20.616,88	11.488,70	4.808,50	30.145,31	143.978,63

Tavola 3.1 segue - Aziende e relativa superficie totale per classe di superficie totale, forma di conduzione, titolo di possesso dei terreni e zona altimetrica (superficie in ettari) - MONTAGNA

FORME DI CONDUZIONE TITOLI DI POSSESSO DEI TERRENI	CLASSI DI SUPERFICIE TOTALE								
	Meno di 1	1 -- 2	2 -- 5	5 -- 10	10 -- 20	20 -- 50	50 -- 100	100 ed oltre	Totale
SUPERFICIE TOTALE									
Solo in proprietà	70,84	377,12	1.790,60	2.333,85	1.231,64	493,04	56,79	443,76	6.797,64
Solo in affitto	0,58	1,11	16,28	26,17	43,71	42,31	63,86	-	194,02
Solo in uso gratuito	2,44	7,54	35,16	50,62	109,26	24,00	-	-	229,02
Parte in proprietà e parte in affitto	1,37	8,04	90,24	417,06	768,32	1.292,81	362,53	202,97	3.143,34
Parte in proprietà e parte in uso gratuito	3,71	18,51	137,99	196,02	222,50	251,06	111,04	-	940,83
Parte in affitto e parte in uso gratuito	-	-	4,92	-	38,41	21,76	-	-	65,09
Parte in proprietà, parte in affitto e parte in uso gratuito	-	-	22,70	70,52	105,52	233,71	143,67	-	576,12
Con solo manodopera familiare	78,94	412,32	2.097,89	3.094,24	2.519,36	2.358,69	737,89	646,73	11.946,06
Solo in proprietà	3,04	4,18	14,27	28,43	54,08	-	-	168,16	272,16
Solo in affitto	-	-	-	-	-	-	-	-	-
Solo in uso gratuito	-	1,15	-	-	-	-	-	-	1,15
Parte in proprietà e parte in affitto	-	-	-	33,42	26,18	55,09	147,82	319,17	581,68
Parte in proprietà e parte in uso gratuito	2,57	5,95	8,34	7,99	-	38,98	-	-	63,83
Parte in affitto e parte in uso gratuito	-	-	4,35	-	-	-	-	-	4,35
Parte in proprietà, parte in affitto e parte in uso gratuito	-	-	3,80	6,63	10,53	32,86	-	-	53,82
Con manodopera familiare prevalente	5,61	11,28	30,76	76,47	90,79	126,93	147,82	487,33	976,99
Solo in proprietà	-	1,60	7,25	25,39	-	-	-	-	34,24
Solo in affitto	-	-	-	-	12,48	-	-	-	12,48
Solo in uso gratuito	-	-	-	-	-	-	-	-	-
Parte in proprietà e parte in affitto	-	-	-	-	-	-	-	-	-
Parte in proprietà e parte in uso gratuito	-	1,72	-	-	-	32,89	-	-	34,61
Parte in proprietà, parte in affitto e parte in uso gratuito	-	-	-	-	-	-	-	-	-
Con manodopera extrafamiliare prevalente	-	3,32	7,25	25,39	12,48	32,89	-	-	81,33
Solo in proprietà	-	1,94	2,41	5,57	11,79	21,70	111,36	22.221,78	22.376,55
Solo in affitto	-	1,50	-	-	-	101,46	-	-	102,96
Solo in uso gratuito	-	-	3,35	-	-	-	-	-	3,35
Parte in proprietà e parte in affitto	-	-	-	-	-	-	68,85	511,73	580,58
Parte in proprietà e parte in uso gratuito	-	-	-	-	-	-	-	-	-
Parte in proprietà, parte in affitto e parte in uso gratuito	-	-	-	-	-	-	92,59	358,35	450,94
Conduzione con salariati	-	3,44	5,76	5,57	11,79	123,16	272,80	23.091,86	23.514,38
Solo in proprietà	-	-	-	-	-	-	-	-	-
Solo in affitto	-	-	-	-	-	-	-	-	-
Solo in uso gratuito	-	-	-	-	-	-	-	-	-
Parte in proprietà e parte in affitto	-	-	-	-	-	-	-	-	-
Parte in proprietà e parte in uso gratuito	-	-	-	-	-	-	-	-	-
Conduzione a colonia parziaria appoderata	-	-	-	-	-	-	-	-	-
Solo in proprietà	-	-	-	-	-	-	-	-	-
Solo in affitto	-	-	-	-	-	-	-	-	-
Solo in uso gratuito	-	-	-	-	-	-	-	-	-
Altra forma di conduzione	-	-	-	-	-	-	-	-	-
Solo in proprietà	73,88	384,84	1.814,53	2.393,24	1.297,51	514,74	168,15	22.833,70	29.480,59
Solo in affitto	0,58	2,61	16,28	26,17	56,19	143,77	63,86	-	309,46
Solo in uso gratuito	2,44	8,69	38,51	50,62	109,26	24,00	-	-	233,52
Parte in proprietà e parte in affitto	1,37	8,04	90,24	450,48	794,50	1.347,90	579,20	1.033,87	4.305,60
Parte in proprietà e parte in uso gratuito	6,28	26,18	146,33	204,01	222,50	322,93	111,04	-	1.039,27
Parte in affitto e parte in uso gratuito	-	-	9,27	-	38,41	21,76	-	-	69,44
Parte in proprietà, parte in affitto e parte in uso gratuito	-	-	26,50	77,15	116,05	266,57	236,26	358,35	1.080,88
TOTALE	84,55	430,36	2.141,66	3.201,67	2.634,42	2.641,67	1.158,51	24.225,92	36.518,76

Tavola 3.1 segue - Aziende e relativa superficie totale per classe di superficie totale, forma di conduzione, titolo di possesso dei terreni e zona altimetrica (superficie in ettari) - COLLINA

FORME DI CONDUZIONE TITOLI DI POSSESSO DEI TERRENI	CLASSI DI SUPERFICIE TOTALE								Totale
	Meno di 1	1 -- 2	2 -- 5	5 -- 10	10 -- 20	20 -- 50	50 -- 100	100 ed oltre	
SUPERFICIE TOTALE									
Solo in proprietà	2.124,77	7.283,96	21.875,45	17.217,73	7.663,90	2.299,61	509,19	236,93	59.211,54
Solo in affitto	38,97	80,15	372,81	443,01	240,47	68,59	-	-	1.244,00
Solo in uso gratuito	35,15	143,96	501,45	444,25	301,51	73,39	68,48	-	1.568,19
Parte in proprietà e parte in affitto	29,92	185,20	1.100,31	2.362,56	2.258,50	1.485,34	699,99	425,21	8.547,03
Parte in proprietà e parte in uso gratuito	100,77	588,87	3.096,77	4.303,45	3.049,83	1.040,76	-	-	12.180,45
Parte in affitto e parte in uso gratuito	3,24	16,28	48,23	79,76	47,98	109,53	-	-	305,02
Parte in proprietà, parte in affitto e parte in uso gratuito	3,32	34,09	185,82	753,28	1.204,28	842,76	506,61	-	3.530,16
Con solo manodopera familiare	2.336,14	8.332,51	27.180,84	25.604,04	14.766,47	5.919,98	1.784,27	662,14	86.586,39
Solo in proprietà	293,60	624,31	1.740,84	1.991,90	1.397,42	619,65	128,62	-	6.796,34
Solo in affitto	1,82	2,99	14,86	79,03	56,34	-	-	101,50	256,54
Solo in uso gratuito	4,86	9,17	21,68	18,81	22,62	28,96	-	-	106,10
Parte in proprietà e parte in affitto	3,36	6,21	77,77	183,67	241,14	207,57	399,15	-	1.118,87
Parte in proprietà e parte in uso gratuito	5,83	37,56	183,17	258,21	347,77	274,79	-	-	1.107,33
Parte in affitto e parte in uso gratuito	-	-	10,60	20,80	13,69	22,77	-	-	67,86
Parte in proprietà, parte in affitto e parte in uso gratuito	-	1,65	15,25	59,47	40,21	56,28	-	-	172,86
Con manodopera familiare prevalente	309,47	681,89	2.064,17	2.611,89	2.119,19	1.210,02	527,77	101,50	9.625,90
Solo in proprietà	51,13	140,82	382,38	423,40	423,47	533,71	246,78	398,14	2.599,83
Solo in affitto	1,16	1,03	4,50	5,15	36,50	37,14	-	-	85,48
Solo in uso gratuito	0,61	1,13	-	-	-	-	-	-	1,74
Parte in proprietà e parte in affitto	-	1,05	-	9,44	12,21	106,35	-	116,77	245,82
Parte in proprietà e parte in uso gratuito	1,29	7,52	42,52	63,74	32,78	83,64	53,72	-	285,21
Parte in proprietà, parte in affitto e parte in uso gratuito	-	-	3,31	-	-	-	-	-	3,31
Con manodopera extrafamiliare prevalente	54,19	151,55	432,71	501,73	504,96	760,84	300,50	514,91	3.221,39
Solo in proprietà	36,60	84,34	270,34	224,75	309,23	483,55	892,47	4.162,98	6.464,26
Solo in affitto	0,55	-	-	5,60	12,61	38,40	55,16	-	112,32
Solo in uso gratuito	1,55	1,11	4,16	-	19,50	-	-	-	26,32
Parte in proprietà e parte in affitto	-	-	9,76	22,85	28,12	185,14	-	364,40	610,27
Parte in proprietà e parte in uso gratuito	-	4,02	25,99	15,77	14,62	45,75	89,82	-	195,97
Parte in proprietà, parte in affitto e parte in uso gratuito	-	-	-	-	-	41,95	-	113,46	155,41
Conduzione con salariati	38,70	89,47	310,25	268,97	384,08	794,79	1.037,45	4.640,84	7.564,55
Solo in proprietà	1,83	7,00	12,69	19,67	73,09	47,00	-	-	161,28
Solo in affitto	-	1,94	7,00	18,61	101,07	77,80	-	-	206,42
Solo in uso gratuito	-	1,81	-	-	-	-	-	-	1,81
Parte in proprietà e parte in affitto	-	-	-	5,00	18,34	36,60	-	-	59,94
Parte in proprietà e parte in uso gratuito	-	-	4,03	-	15,26	-	-	-	19,29
Conduzione a colonia parziaria appoderata	1,83	10,75	23,72	43,28	207,76	161,40	-	-	448,74
Solo in proprietà	-	1,19	2,51	-	-	-	-	-	3,70
Solo in affitto	0,90	-	-	-	-	-	-	-	0,90
Solo in uso gratuito	-	-	-	8,30	-	-	-	-	8,30
Altra forma di conduzione	0,90	1,19	2,51	8,30	-	-	-	-	12,90
Solo in proprietà	2.507,93	8.141,62	24.284,21	19.877,45	9.867,11	3.983,52	1.777,06	4.798,05	75.236,95
Solo in affitto	43,40	86,11	399,17	551,40	446,99	221,93	55,16	101,50	1.905,66
Solo in uso gratuito	42,17	157,18	527,29	471,36	343,63	102,35	68,48	-	1.712,46
Parte in proprietà e parte in affitto	33,28	192,46	1.187,84	2.583,52	2.558,31	2.021,00	1.099,14	906,38	10.581,93
Parte in proprietà e parte in uso gratuito	107,89	637,97	3.352,48	4.641,17	3.460,26	1.444,94	143,54	-	13.788,25
Parte in affitto e parte in uso gratuito	3,24	16,28	58,83	100,56	61,67	132,30	-	-	372,88
Parte in proprietà, parte in affitto e parte in uso gratuito	3,32	35,74	204,38	812,75	1.244,49	940,99	506,61	113,46	3.861,74
TOTALE	2.741,23	9.267,36	30.014,20	29.038,21	17.982,46	8.847,03	3.649,99	5.919,39	107.459,87

Tavola 3.2 - Aziende e relativa superficie agricola utilizzata (SAU) per classe di superficie agricola utilizzata, forma di conduzione, titolo di possesso dei terreni e zona altimetrica (superficie in ettari) - TOTALE

FORME DI CONDUZIONE TITOLI DI POSSESSO DEI TERRENI	CLASSI DI SUPERFICIE AGRICOLA UTILIZZATA								Totale
	Meno di 1	1 -- 2	2 -- 5	5 -- 10	10 -- 20	20 -- 50	50 -- 100	100 ed oltre	
AZIENDE									
Solo in proprietà	5.259	5.984	6.338	2.115	484	75	7	3	20.265
Solo in affitto	68	72	126	58	22	2	1	-	349
Solo in uso gratuito	99	134	151	64	24	3	1	-	476
Parte in proprietà e parte in affitto	63	143	368	352	189	83	16	3	1.217
Parte in proprietà e parte in uso gratuito	218	491	898	535	184	37	1	-	2.364
Parte in affitto e parte in uso gratuito	4	9	18	14	6	4	-	-	55
Parte in proprietà, parte in affitto e parte in uso gratuito	5	20	58	105	95	31	9	-	323
Con solo manodopera familiare	5.716	6.853	7.957	3.243	1.004	235	35	6	25.049
Solo in proprietà	736	446	473	230	87	17	1	1	1.991
Solo in affitto	5	1	7	10	4	-	-	1	28
Solo in uso gratuito	13	6	5	5	1	1	-	-	31
Parte in proprietà e parte in affitto	4	5	22	30	19	9	6	1	96
Parte in proprietà e parte in uso gratuito	16	36	50	29	21	9	-	-	161
Parte in affitto e parte in uso gratuito	-	-	4	3	2	-	-	-	9
Parte in proprietà, parte in affitto e parte in uso gratuito	-	1	8	7	4	3	-	-	23
Con manodopera familiare prevalente	774	495	569	314	138	39	7	3	2.339
Solo in proprietà	134	102	107	51	29	11	3	2	439
Solo in affitto	2	1	2	1	2	1	-	-	9
Solo in uso gratuito	1	1	-	-	-	-	-	-	2
Parte in proprietà e parte in affitto	-	1	-	1	1	3	-	1	7
Parte in proprietà e parte in uso gratuito	2	5	9	10	2	4	1	-	33
Parte in proprietà, parte in affitto e parte in uso gratuito	-	-	1	-	-	-	-	-	1
Con manodopera extrafamiliare prevalente	139	110	119	63	34	19	4	3	491
Solo in proprietà	87	72	74	30	25	20	13	21	342
Solo in affitto	1	3	-	-	2	3	1	2	12
Solo in uso gratuito	2	1	2	-	1	-	-	-	6
Parte in proprietà e parte in affitto	-	-	2	3	2	5	1	2	15
Parte in proprietà e parte in uso gratuito	1	3	5	2	2	1	1	-	15
Parte in proprietà, parte in affitto e parte in uso gratuito	-	-	-	-	-	1	1	3	5
Conduzione con salariati	91	79	83	35	32	30	17	28	395
Solo in proprietà	3	5	3	3	4	2	-	-	20
Solo in affitto	-	1	2	2	8	3	-	-	16
Solo in uso gratuito	-	1	-	-	-	-	-	-	1
Parte in proprietà e parte in affitto	-	-	1	-	1	1	-	-	3
Parte in proprietà e parte in uso gratuito	-	1	-	-	1	-	-	-	2
Conduzione a colonia parziaria appoderata	3	8	6	5	14	6	-	-	42
Solo in proprietà	-	1	1	-	-	-	-	-	2
Solo in affitto	1	-	-	-	-	-	-	-	1
Solo in uso gratuito	-	-	-	1	-	-	-	-	1
Altra forma di conduzione	1	1	1	1	-	-	-	-	4
Solo in proprietà	6.219	6.610	6.996	2.429	629	125	24	27	23.059
Solo in affitto	77	78	137	71	38	9	2	3	415
Solo in uso gratuito	115	143	158	70	26	4	1	-	517
Parte in proprietà e parte in affitto	67	149	393	386	212	101	23	7	1.338
Parte in proprietà e parte in uso gratuito	237	536	962	576	210	51	3	-	2.575
Parte in affitto e parte in uso gratuito	4	9	22	17	8	4	-	-	64
Parte in proprietà, parte in affitto e parte in uso gratuito	5	21	67	112	99	35	10	3	352
TOTALE	6.724	7.546	8.735	3.661	1.222	329	63	40	28.320

Tavola 3.2 segue - Aziende e relativa superficie agricola utilizzata (SAU) per classe di superficie agricola utilizzata, forma di conduzione, titolo di possesso dei terreni e zona altimetrica (superficie in ettari) - MONTAGNA

FORME DI CONDUZIONE TITOLI DI POSSESSO DEI TERRENI	CLASSI DI SUPERFICIE AGRICOLA UTILIZZATA								Totale
	Meno di 1	1 -- 2	2 -- 5	5 -- 10	10 -- 20	20 -- 50	50 -- 100	100 ed oltre	
AZIENDE									
Solo in proprietà	416	412	378	136	47	9	-	2	1.400
Solo in affitto	1	1	7	4	3	1	1	-	18
Solo in uso gratuito	9	13	4	7	7	1	-	-	41
Parte in proprietà e parte in affitto	3	6	33	51	47	36	6	1	183
Parte in proprietà e parte in uso gratuito	16	23	29	20	16	6	1	-	111
Parte in affitto e parte in uso gratuito	-	-	1	1	4	-	-	-	6
Parte in proprietà, parte in affitto e parte in uso gratuito	-	-	6	8	9	6	2	-	31
Con solo manodopera familiare	445	455	458	227	133	59	10	3	1.790
Solo in proprietà	10	3	7	3	2	-	-	1	26
Solo in affitto	-	-	-	-	-	-	-	-	-
Solo in uso gratuito	-	1	-	-	-	-	-	-	1
Parte in proprietà e parte in affitto	-	-	-	4	3	1	2	1	11
Parte in proprietà e parte in uso gratuito	5	4	1	-	-	1	-	-	11
Parte in affitto e parte in uso gratuito	-	-	1	-	-	-	-	-	1
Parte in proprietà, parte in affitto e parte in uso gratuito	-	-	2	-	1	1	-	-	4
Con manodopera familiare prevalente	15	8	11	7	6	3	2	2	54
Solo in proprietà	-	1	2	3	-	-	-	-	6
Solo in affitto	-	-	-	1	-	-	-	-	1
Solo in uso gratuito	-	-	-	-	-	-	-	-	-
Parte in proprietà e parte in affitto	-	-	-	-	-	-	-	-	-
Parte in proprietà e parte in uso gratuito	1	-	-	-	-	1	-	-	2
Parte in proprietà, parte in affitto e parte in uso gratuito	-	-	-	-	-	-	-	-	-
Con manodopera extrafamiliare prevalente	1	1	2	4	-	1	-	-	9
Solo in proprietà	2	1	-	2	2	4	4	13	28
Solo in affitto	-	1	-	-	1	2	-	1	5
Solo in uso gratuito	-	-	1	-	-	-	-	-	1
Parte in proprietà e parte in affitto	-	-	-	-	-	-	1	1	2
Parte in proprietà e parte in uso gratuito	-	-	-	-	-	-	-	-	-
Parte in proprietà, parte in affitto e parte in uso gratuito	-	-	-	-	-	-	1	2	3
Condizione con salariati	2	2	1	2	3	6	6	17	39
Solo in proprietà	-	-	-	-	-	-	-	-	-
Solo in affitto	-	-	-	-	-	-	-	-	-
Solo in uso gratuito	-	-	-	-	-	-	-	-	-
Parte in proprietà e parte in affitto	-	-	-	-	-	-	-	-	-
Parte in proprietà e parte in uso gratuito	-	-	-	-	-	-	-	-	-
Condizione a colonia parziaria appoderata	-	-	-	-	-	-	-	-	-
Solo in proprietà	-	-	-	-	-	-	-	-	-
Solo in affitto	-	-	-	-	-	-	-	-	-
Solo in uso gratuito	-	-	-	-	-	-	-	-	-
Altra forma di conduzione	-	-	-	-	-	-	-	-	-
Solo in proprietà	428	417	387	144	51	13	4	16	1.460
Solo in affitto	1	2	7	5	4	3	1	1	24
Solo in uso gratuito	9	14	5	7	7	1	-	-	43
Parte in proprietà e parte in affitto	3	6	33	55	50	37	9	3	196
Parte in proprietà e parte in uso gratuito	22	27	30	20	16	8	1	-	124
Parte in affitto e parte in uso gratuito	-	-	2	1	4	-	-	-	7
Parte in proprietà, parte in affitto e parte in uso gratuito	-	-	8	8	10	7	3	2	38
TOTALE	463	466	472	240	142	69	18	22	1.892

Tavola 3.2 segue - Aziende e relativa superficie agricola utilizzata (SAU) per classe di superficie agricola utilizzata, forma di conduzione, titolo di possesso dei terreni e zona altimetrica (superficie in ettari) - COLLINA

FORME DI CONDUZIONE TITOLI DI POSSESSO DEI TERRENI	CLASSI DI SUPERFICIE AGRICOLA UTILIZZATA								Totale
	Meno di 1	1 -- 2	2 -- 5	5 -- 10	10 -- 20	10 -- 50	50 -- 100	100 ed oltre	
AZIENDE									
Solo in proprietà	4.843	5.572	5.960	1.979	437	66	7	1	18.865
Solo in affitto	67	71	119	54	19	1	-	-	331
Solo in uso gratuito	90	121	147	57	17	2	1	-	435
Parte in proprietà e parte in affitto	60	137	335	301	142	47	10	2	1.034
Parte in proprietà e parte in uso gratuito	202	468	869	515	168	31	-	-	2.253
Parte in affitto e parte in uso gratuito	4	9	17	13	2	4	-	-	49
Parte in proprietà, parte in affitto e parte in uso gratuito	5	20	52	97	86	25	7	-	292
Con solo manodopera familiare	5.271	6.398	7.499	3.016	871	176	25	3	23.259
Solo in proprietà	726	443	466	227	85	17	1	-	1.965
Solo in affitto	5	1	7	10	4	-	-	1	28
Solo in uso gratuito	13	5	5	5	1	1	-	-	30
Parte in proprietà e parte in affitto	4	5	22	26	16	8	4	-	85
Parte in proprietà e parte in uso gratuito	11	32	49	29	21	8	-	-	150
Parte in affitto e parte in uso gratuito	-	-	3	3	2	-	-	-	8
Parte in proprietà, parte in affitto e parte in uso gratuito	-	1	6	7	3	2	-	-	19
Con manodopera familiare prevalente	759	487	558	307	132	36	5	1	2.285
Solo in proprietà	134	101	105	48	29	11	3	2	433
Solo in affitto	2	1	2	-	2	1	-	-	8
Solo in uso gratuito	1	1	-	-	-	-	-	-	2
Parte in proprietà e parte in affitto	-	1	-	1	1	3	-	1	7
Parte in proprietà e parte in uso gratuito	1	5	9	10	2	3	1	-	31
Parte in proprietà, parte in affitto e parte in uso gratuito	-	-	1	-	-	-	-	-	1
Con manodopera extrafamiliare prevalente	138	109	117	59	34	18	4	3	482
Solo in proprietà	85	71	74	28	23	16	9	8	314
Solo in affitto	1	2	-	-	1	1	1	1	7
Solo in uso gratuito	2	1	1	-	1	-	-	-	5
Parte in proprietà e parte in affitto	-	-	2	3	2	5	-	1	13
Parte in proprietà e parte in uso gratuito	1	3	5	2	2	1	1	-	15
Parte in proprietà, parte in affitto e parte in uso gratuito	-	-	-	-	-	1	-	1	2
Conduzione con salariati	89	77	82	33	29	24	11	11	356
Solo in proprietà	3	5	3	3	4	2	-	-	20
Solo in affitto	-	1	2	2	8	3	-	-	16
Solo in uso gratuito	-	1	-	-	-	-	-	-	1
Parte in proprietà e parte in affitto	-	-	1	-	1	1	-	-	3
Parte in proprietà e parte in uso gratuito	-	1	-	-	1	-	-	-	2
Conduzione a colonia parziaria appoderata	3	8	6	5	14	6	-	-	42
Solo in proprietà	-	1	1	-	-	-	-	-	2
Solo in affitto	1	-	-	-	-	-	-	-	1
Solo in uso gratuito	-	-	-	1	-	-	-	-	1
Altra forma di conduzione	1	1	1	1	-	-	-	-	4
Solo in proprietà	5.791	6.193	6.609	2.285	578	112	20	11	21.599
Solo in affitto	76	76	130	66	34	6	1	2	391
Solo in uso gratuito	106	129	153	63	19	3	1	-	474
Parte in proprietà e parte in affitto	64	143	360	331	162	64	14	4	1.142
Parte in proprietà e parte in uso gratuito	215	509	932	556	194	43	2	-	2.451
Parte in affitto e parte in uso gratuito	4	9	20	16	4	4	-	-	57
Parte in proprietà, parte in affitto e parte in uso gratuito	5	21	59	104	89	28	7	1	314
TOTALE	6.261	7.080	8.263	3.421	1.080	260	45	18	26.428

Tavola 3.2 segue - Aziende e relativa superficie agricola utilizzata (SAU) per classe di superficie agricola utilizzata, forma di conduzione, titolo di possesso dei terreni e zona altimetrica (superficie in ettari) - TOTALE

FORME DI CONDUZIONE TITOLI DI POSSESSO DEI TERRENI	CLASSI DI SUPERFICIE AGRICOLA UTILIZZATA								Totale
	Meno di 1	1 -- 2	2 -- 5	5 -- 10	10 -- 20	20 -- 50	50 -- 100	100 ed oltre	
SUPERFICIE AGRICOLA UTILIZZATA									
Solo in proprietà	3.036,94	8.449,02	19.805,15	14.229,19	6.337,31	1.895,28	434,76	440,97	54.628,62
Solo in affitto	41,16	101,39	414,58	392,22	295,66	62,78	62,67	-	1.370,46
Solo in uso gratuito	55,06	191,74	493,23	415,57	299,80	91,45	67,89	-	1.614,74
Parte in proprietà e parte in affitto	42,19	214,95	1.265,06	2.544,03	2.640,71	2.374,22	981,25	589,45	10.651,86
Parte in proprietà e parte in uso gratuito	145,10	716,17	2.943,94	3.691,62	2.458,17	1.036,86	60,63	-	11.052,49
Parte in affitto e parte in uso gratuito	2,48	14,16	62,98	96,48	79,34	105,37	-	-	360,81
Parte in proprietà, parte in affitto e parte in uso gratuito	4,13	30,08	196,42	768,21	1.301,24	897,36	534,36	-	3.731,80
Con solo manodopera familiare	3.327,06	9.717,51	25.181,36	22.137,32	13.412,23	6.463,32	2.141,56	1.030,42	83.410,78
Solo in proprietà	366,91	628,04	1.494,16	1.626,76	1.114,42	452,00	64,10	134,20	5.880,59
Solo in affitto	2,42	1,59	21,70	69,82	54,00	-	-	100,00	249,53
Solo in uso gratuito	7,42	7,78	15,88	29,29	10,53	27,87	-	-	98,77
Parte in proprietà e parte in affitto	2,97	7,25	72,05	219,62	257,86	288,61	409,27	299,94	1.557,57
Parte in proprietà e parte in uso gratuito	10,41	51,85	178,82	204,87	300,02	251,03	-	-	997,00
Parte in affitto e parte in uso gratuito	-	-	14,77	20,36	28,09	-	-	-	63,22
Parte in proprietà, parte in affitto e parte in uso gratuito	-	1,63	26,47	50,55	48,45	85,59	-	-	212,69
Con manodopera familiare prevalente	390,13	698,14	1.823,85	2.221,27	1.813,37	1.105,10	473,37	534,14	9.059,37
Solo in proprietà	68,10	142,36	338,02	353,28	415,93	351,63	220,57	239,37	2.129,26
Solo in affitto	1,16	1,03	7,29	8,94	34,65	36,84	-	-	89,91
Solo in uso gratuito	0,40	1,05	-	-	-	-	-	-	1,45
Parte in proprietà e parte in affitto	-	1,05	-	9,44	12,05	86,12	-	115,58	224,24
Parte in proprietà e parte in uso gratuito	0,69	7,59	32,38	68,46	21,88	102,73	52,77	-	286,50
Parte in proprietà, parte in affitto e parte in uso gratuito	-	-	2,36	-	-	-	-	-	2,36
Con manodopera extrafamiliare prevalente	70,35	153,08	380,05	440,12	484,51	577,32	273,34	354,95	2.733,72
Solo in proprietà	41,71	105,22	225,58	208,28	361,16	639,26	807,76	10.482,58	12.871,55
Solo in affitto	0,38	4,20	-	-	29,61	84,42	54,06	305,25	477,92
Solo in uso gratuito	1,52	1,11	7,11	-	15,08	-	-	-	24,82
Parte in proprietà e parte in affitto	-	-	5,46	19,77	26,66	156,30	64,85	509,49	782,53
Parte in proprietà e parte in uso gratuito	0,80	3,48	14,56	14,77	32,64	24,70	55,07	-	146,02
Parte in proprietà, parte in affitto e parte in uso gratuito	-	-	-	-	-	34,53	83,09	462,55	580,17
Conduzione con salariati	44,41	114,01	252,71	242,82	465,15	939,21	1.064,83	11.759,87	14.883,01
Solo in proprietà	2,47	8,09	8,96	21,32	60,68	46,80	-	-	148,32
Solo in affitto	-	1,94	6,95	18,54	99,88	77,70	-	-	205,01
Solo in uso gratuito	-	1,81	-	-	-	-	-	-	1,81
Parte in proprietà e parte in affitto	-	-	4,15	-	17,74	20,55	-	-	42,44
Parte in proprietà e parte in uso gratuito	-	1,62	-	-	13,32	-	-	-	14,94
Conduzione a colonia parziaria appoderata	2,47	13,46	20,06	39,86	191,62	145,05	-	-	412,52
Solo in proprietà	-	1,19	2,09	-	-	-	-	-	3,28
Solo in affitto	0,90	-	-	-	-	-	-	-	0,90
Solo in uso gratuito	-	-	-	7,90	-	-	-	-	7,90
Altra forma di conduzione	0,90	1,19	2,09	7,90	-	-	-	-	12,08
Solo in proprietà	3.516,13	9.333,92	21.873,96	16.438,83	8.289,50	3.384,97	1.527,19	11.297,12	75.661,62
Solo in affitto	46,02	110,15	450,52	489,52	513,80	261,74	116,73	405,25	2.393,73
Solo in uso gratuito	64,40	203,49	516,22	452,76	325,41	119,32	67,89	-	1.749,49
Parte in proprietà e parte in affitto	45,16	223,25	1.346,72	2.792,86	2.955,02	2.925,80	1.455,37	1.514,46	13.258,64
Parte in proprietà e parte in uso gratuito	157,00	780,71	3.169,70	3.979,72	2.826,03	1.415,32	168,47	-	12.496,95
Parte in affitto e parte in uso gratuito	2,48	14,16	77,75	116,84	107,43	105,37	-	-	424,03
Parte in proprietà, parte in affitto e parte in uso gratuito	4,13	31,71	225,25	818,76	1.349,69	1.017,48	617,45	462,55	4.527,02
TOTALE	3.835,32	10.697,39	27.660,12	25.089,29	16.366,88	9.230,00	3.953,10	13.679,38	110.511,48

Tavola 3.2 segue - Aziende e relativa superficie agricola utilizzata (SAU) per classe di superficie agricola utilizzata, forma di conduzione, titolo di possesso dei terreni e zona altimetrica (superficie in ettari) - MONTAGNA

FORME DI CONDUZIONE TITOLI DI POSSESSO DEI TERRENI	CLASSI DI SUPERFICIE AGRICOLA UTILIZZATA								Totale
	Meno di 1	1 -- 2	2 -- 5	5 -- 10	10 -- 20	20 -- 50	50 -- 100	100 ed oltre	
SUPERFICIE AGRICOLA UTILIZZATA									
Solo in proprietà	207,35	572,03	1.213,46	926,64	640,74	212,25	-	308,77	4.081,24
Solo in affitto	0,25	1,11	21,18	30,07	42,61	41,28	62,67	-	199,17
Solo in uso gratuito	3,79	15,76	16,82	41,29	93,80	23,00	-	-	194,46
Parte in proprietà e parte in affitto	1,63	7,89	122,67	385,91	667,55	1.069,61	349,49	197,37	2.802,12
Parte in proprietà e parte in uso gratuito	11,10	33,99	92,32	133,48	229,38	193,22	60,63	-	754,12
Parte in affitto e parte in uso gratuito	-	-	4,72	6,91	55,74	-	-	-	67,37
Parte in proprietà, parte in affitto e parte in uso gratuito	-	-	19,03	57,36	133,57	174,31	141,97	-	526,24
Con solo manodopera familiare	224,12	630,78	1.490,20	1.581,66	1.863,39	1.713,67	614,76	506,14	8.624,72
Solo in proprietà	3,27	3,75	22,54	23,18	25,61	-	-	134,20	212,55
Solo in affitto	-	-	-	-	-	-	-	-	-
Solo in uso gratuito	-	1,15	-	-	-	-	-	-	1,15
Parte in proprietà e parte in affitto	-	-	-	27,08	41,55	31,90	144,03	299,94	544,50
Parte in proprietà e parte in uso gratuito	2,59	5,54	2,27	-	-	33,98	-	-	44,38
Parte in affitto e parte in uso gratuito	-	-	4,33	-	-	-	-	-	4,33
Parte in proprietà, parte in affitto e parte in uso gratuito	-	-	7,77	-	10,13	32,04	-	-	49,94
Con manodopera familiare prevalente	5,86	10,44	36,91	50,26	77,29	97,92	144,03	434,14	856,85
Solo in proprietà	-	1,60	6,56	18,28	-	-	-	-	26,44
Solo in affitto	-	-	-	8,94	-	-	-	-	8,94
Solo in uso gratuito	-	-	-	-	-	-	-	-	-
Parte in proprietà e parte in affitto	-	-	-	-	-	-	-	-	-
Parte in proprietà e parte in uso gratuito	0,35	-	-	-	-	20,57	-	-	20,92
Parte in proprietà, parte in affitto e parte in uso gratuito	-	-	-	-	-	-	-	-	-
Con manodopera extrafamiliare prevalente	0,35	1,60	6,56	27,22	-	20,57	-	-	56,30
Solo in proprietà	0,30	1,53	-	13,07	30,17	124,45	229,21	8.888,18	9.286,91
Solo in affitto	-	1,50	-	-	17,00	52,42	-	137,64	208,56
Solo in uso gratuito	-	-	3,08	-	-	-	-	-	3,08
Parte in proprietà e parte in affitto	-	-	-	-	-	-	64,85	367,49	432,34
Parte in proprietà e parte in uso gratuito	-	-	-	-	-	-	-	-	-
Parte in proprietà, parte in affitto e parte in uso gratuito	-	-	-	-	-	-	83,09	349,42	432,51
Conduzione con salariati	0,30	3,03	3,08	13,07	47,17	176,87	377,15	9.742,73	10.363,40
Solo in proprietà	-	-	-	-	-	-	-	-	-
Solo in affitto	-	-	-	-	-	-	-	-	-
Solo in uso gratuito	-	-	-	-	-	-	-	-	-
Parte in proprietà e parte in affitto	-	-	-	-	-	-	-	-	-
Parte in proprietà e parte in uso gratuito	-	-	-	-	-	-	-	-	-
Conduzione a colonia parziaria appoderata	-	-	-	-	-	-	-	-	-
Solo in proprietà	-	-	-	-	-	-	-	-	-
Solo in affitto	-	-	-	-	-	-	-	-	-
Solo in uso gratuito	-	-	-	-	-	-	-	-	-
Altra forma di conduzione	-	-	-	-	-	-	-	-	-
Solo in proprietà	210,92	578,91	1.242,56	981,17	696,52	336,70	229,21	9.331,15	13.607,14
Solo in affitto	0,25	2,61	21,18	39,01	59,61	93,70	62,67	137,64	416,67
Solo in uso gratuito	3,79	16,91	19,90	41,29	93,80	23,00	-	-	198,69
Parte in proprietà e parte in affitto	1,63	7,89	122,67	412,99	709,10	1.101,51	558,37	864,80	3.778,96
Parte in proprietà e parte in uso gratuito	14,04	39,53	94,59	133,48	229,38	247,77	60,63	-	819,42
Parte in affitto e parte in uso gratuito	-	-	9,05	6,91	55,74	-	-	-	71,70
Parte in proprietà, parte in affitto e parte in uso gratuito	-	-	26,80	57,36	143,70	206,35	225,06	349,42	1.008,69
TOTALE	230,63	645,85	1.536,75	1.672,21	1.987,85	2.009,03	1.135,94	10.683,01	19.901,27

Tavola 3.2 segue - Aziende e relativa superficie agricola utilizzata (SAU) per classe di superficie agricola utilizzata, forma di conduzione, titolo di possesso dei terreni e zona altimetrica (superficie in ettari) - COLLINA

FORME DI CONDUZIONE TITOLI DI POSSESSO DEI TERRENI	CLASSI DI SUPERFICIE AGRICOLA UTILIZZATA								Totale
	Meno di 1	1 -- 2	2 -- 5	5 -- 10	10 -- 20	20 -- 50	50 -- 100	100 ed oltre	
SUPERFICIE AGRICOLA UTILIZZATA									
Solo in proprietà	2.829,59	7.876,99	18.591,69	13.302,55	5.696,57	1.683,03	434,76	132,20	50.547,38
Solo in affitto	40,91	100,28	393,40	362,15	253,05	21,50	-	-	1.171,29
Solo in uso gratuito	51,27	175,98	476,41	374,28	206,00	68,45	67,89	-	1.420,28
Parte in proprietà e parte in affitto	40,56	207,06	1.142,39	2.158,12	1.973,16	1.304,61	631,76	392,08	7.849,74
Parte in proprietà e parte in uso gratuito	134,00	682,18	2.851,62	3.558,14	2.228,79	843,64	-	-	10.298,37
Parte in affitto e parte in uso gratuito	2,48	14,16	58,26	89,57	23,60	105,37	-	-	293,44
Parte in proprietà, parte in affitto e parte in uso gratuito	4,13	30,08	177,39	710,85	1.167,67	723,05	392,39	-	3.205,56
Con solo manodopera familiare	3.102,94	9.086,73	23.691,16	20.555,66	11.548,84	4.749,65	1.526,80	524,28	74.786,06
Solo in proprietà	363,64	624,29	1.471,62	1.603,58	1.088,81	452,00	64,10	-	5.668,04
Solo in affitto	2,42	1,59	21,70	69,82	54,00	-	-	100,00	249,53
Solo in uso gratuito	7,42	6,63	15,88	29,29	10,53	27,87	-	-	97,62
Parte in proprietà e parte in affitto	2,97	7,25	72,05	192,54	216,31	256,71	265,24	-	1.013,07
Parte in proprietà e parte in uso gratuito	7,82	46,31	176,55	204,87	300,02	217,05	-	-	952,62
Parte in affitto e parte in uso gratuito	-	-	10,44	20,36	28,09	-	-	-	58,89
Parte in proprietà, parte in affitto e parte in uso gratuito	-	1,63	18,70	50,55	38,32	53,55	-	-	162,75
Con manodopera familiare prevalente	384,27	687,70	1.786,94	2.171,01	1.736,08	1.007,18	329,34	100,00	8.202,52
Solo in proprietà	68,10	140,76	331,46	335,00	415,93	351,63	220,57	239,37	2.102,82
Solo in affitto	1,16	1,03	7,29	-	34,65	36,84	-	-	80,97
Solo in uso gratuito	0,40	1,05	-	-	-	-	-	-	1,45
Parte in proprietà e parte in affitto	-	1,05	-	9,44	12,05	86,12	-	115,58	224,24
Parte in proprietà e parte in uso gratuito	0,34	7,59	32,38	68,46	21,88	82,16	52,77	-	265,58
Parte in proprietà, parte in affitto e parte in uso gratuito	-	-	2,36	-	-	-	-	-	2,36
Con manodopera extrafamiliare prevalente	70,00	151,48	373,49	412,90	484,51	556,75	273,34	354,95	2.677,42
Solo in proprietà	41,41	103,69	225,58	195,21	330,99	514,81	578,55	1.594,40	3.584,64
Solo in affitto	0,38	2,70	-	-	12,61	32,00	54,06	167,61	269,36
Solo in uso gratuito	1,52	1,11	4,03	-	15,08	-	-	-	21,74
Parte in proprietà e parte in affitto	-	-	5,46	19,77	26,66	156,30	-	142,00	350,19
Parte in proprietà e parte in uso gratuito	0,80	3,48	14,56	14,77	32,64	24,70	55,07	-	146,02
Parte in proprietà, parte in affitto e parte in uso gratuito	-	-	-	-	-	34,53	-	113,13	147,66
Conduzione con salariati	44,11	110,98	249,63	229,75	417,98	762,34	687,68	2.017,14	4.519,61
Solo in proprietà	2,47	8,09	8,96	21,32	60,68	46,80	-	-	148,32
Solo in affitto	-	1,94	6,95	18,54	99,88	77,70	-	-	205,01
Solo in uso gratuito	-	1,81	-	-	-	-	-	-	1,81
Parte in proprietà e parte in affitto	-	-	4,15	-	17,74	20,55	-	-	42,44
Parte in proprietà e parte in uso gratuito	-	1,62	-	-	13,32	-	-	-	14,94
Conduzione a colonia parziaria appoderata	2,47	13,46	20,06	39,86	191,62	145,05	-	-	412,52
Solo in proprietà	-	1,19	2,09	-	-	-	-	-	3,28
Solo in affitto	0,90	-	-	-	-	-	-	-	0,90
Solo in uso gratuito	-	-	-	7,90	-	-	-	-	7,90
Altra forma di conduzione	0,90	1,19	2,09	7,90	-	-	-	-	12,08
Solo in proprietà	3.305,21	8.755,01	20.631,40	15.457,66	7.592,98	3.048,27	1.297,98	1.965,97	62.054,48
Solo in affitto	45,77	107,54	429,34	450,51	454,19	168,04	54,06	267,61	1.977,06
Solo in uso gratuito	60,61	186,58	496,32	411,47	231,61	96,32	67,89	-	1.550,80
Parte in proprietà e parte in affitto	43,53	215,36	1.224,05	2.379,87	2.245,92	1.824,29	897,00	649,66	9.479,68
Parte in proprietà e parte in uso gratuito	142,96	741,18	3.075,11	3.846,24	2.596,65	1.167,55	107,84	-	11.677,53
Parte in affitto e parte in uso gratuito	2,48	14,16	68,70	109,93	51,69	105,37	-	-	352,33
Parte in proprietà, parte in affitto e parte in uso gratuito	4,13	31,71	198,45	761,40	1.205,99	811,13	392,39	113,13	3.518,33
TOTALE	3.604,69	10.051,54	26.123,37	23.417,08	14.379,03	7.220,97	2.817,16	2.996,37	90.610,21

Tavola 3.3 - Aziende e relativa superficie per forma di utilizzazione dei terreni, classe di superficie totale e classe di superficie agricola utilizzata (SAU) (superficie in ettari)

CLASSI DI SUPERFICIE TOTALE CLASSI DI SAU	SUPERFICIE AGRICOLA UTILIZZATA				Arboricoltura da legno	Boschi	SUPERFICIE AGRICOLA NON UTILIZZATA		Altra superficie	Totale generale
	Seminativi	Coltivazioni legnose agrarie	Prati permanenti e pascoli	Totale aziende con SAU			Totale	Di cui destinata ad attività ricreative		
AZIENDE										
CLASSI DI SUPERFICIE TOTALE										
Meno di 1 ettaro	2.009	4.306	117	4.683	30	497	906	6	2.875	4.685
1 -- 2	3.839	6.382	207	6.717	71	1.487	2.063	12	4.611	6.717
2 -- 3	3.144	4.495	159	4.682	75	1.585	1.829	5	3.527	4.682
3 -- 5	4.045	5.182	232	5.418	113	2.226	2.305	11	4.327	5.419
5 -- 10	3.984	4.481	235	4.725	116	2.249	2.180	6	4.037	4.725
10 -- 20	1.416	1.417	141	1.556	38	758	714	4	1.354	1.556
20 -- 30	257	236	37	278	8	140	132	1	250	278
30 -- 50	121	98	30	130	4	76	75	2	112	130
50 -- 100	67	55	20	75	4	44	33	4	62	75
100 ed oltre	22	13	39	56	1	43	34	6	44	56
TOTALE	18.904	26.665	1.217	28.320	460	9.105	10.271	57	21.199	28.323
CLASSI DI SAU										
Senza superficie	-	-	-	-	1	1	2	-	2	3
Meno di 1 ettaro	3.212	6.231	219	6.724	79	1.407	2.416	18	4.420	6.724
1 -- 2	4.556	7.154	266	7.546	101	2.236	2.747	8	5.179	7.546
2 -- 3	3.004	4.073	155	4.231	90	1.489	1.484	6	3.286	4.231
3 -- 5	3.492	4.320	194	4.504	82	1.736	1.592	7	3.689	4.504
5 -- 10	3.134	3.469	176	3.661	73	1.489	1.366	3	3.176	3.661
10 -- 20	1.127	1.100	101	1.222	24	523	461	5	1.079	1.222
20 -- 30	213	189	36	228	3	108	103	3	200	228
30 -- 50	91	73	26	101	3	52	50	1	87	101
50 -- 100	56	45	20	63	3	37	28	3	49	63
100 ed oltre	19	11	24	40	1	27	22	3	32	40
TOTALE	18.904	26.665	1.217	28.320	460	9.105	10.271	57	21.199	28.323
SUPERFICIE INVESTITA										
CLASSI DI SUPERFICIE TOTALE										
Meno di 1 ettaro	438,06	1.955,39	22,98	2.416,43	4,56	68,66	171,81	0,99	164,32	2.825,78
1 -- 2	1.961,30	6.090,43	124,56	8.176,29	17,64	339,25	784,20	3,46	380,34	9.697,72
2 -- 3	2.763,08	6.357,35	127,12	9.247,55	22,91	548,77	1.213,03	3,55	336,76	11.369,02
3 -- 5	6.195,03	10.650,79	177,17	17.022,99	46,93	1.095,04	2.110,98	12,06	510,90	20.786,84
5 -- 10	12.702,97	13.998,17	347,57	27.048,71	89,70	1.622,67	2.849,85	2,56	628,95	32.239,88
10 -- 20	11.358,74	6.306,71	440,79	18.106,24	40,56	889,40	1.262,53	4,51	318,15	20.616,88
20 -- 30	4.330,56	1.357,58	264,38	5.952,52	34,77	280,70	321,05	0,27	79,74	6.668,78
30 -- 50	3.079,69	796,36	305,21	4.181,26	5,33	283,85	285,97	2,80	63,51	4.819,92
50 -- 100	3.063,43	715,59	353,76	4.132,78	73,80	322,56	186,38	13,80	92,98	4.808,50
100 ed oltre	3.002,20	694,83	10.529,68	14.226,71	1,00	12.465,42	1.705,26	78,02	1.746,92	30.145,31
TOTALE	48.895,06	48.923,20	12.693,22	110.511,48	337,20	17.916,32	10.891,06	122,02	4.322,57	143.978,63
CLASSI DI SAU										
Senza superficie	-	-	-	-	0,10	2,00	2,10	-	0,29	4,49
Meno di 1 ettaro	748,10	3.036,38	50,84	3.835,32	35,21	548,72	1.911,58	11,73	298,93	6.629,76
1 -- 2	2.844,63	7.678,26	174,50	10.697,39	41,66	991,54	2.388,79	1,80	475,07	14.594,45
2 -- 3	3.440,76	6.725,27	146,82	10.312,85	40,73	723,90	1.304,13	5,32	340,07	12.721,68
3 -- 5	6.686,18	10.453,08	208,01	17.347,27	41,66	1.258,68	1.423,26	3,67	496,16	20.567,03
5 -- 10	12.217,98	12.531,34	339,97	25.089,29	122,08	1.194,95	1.251,72	3,12	529,07	28.187,11
10 -- 20	10.575,01	5.347,19	444,68	16.366,88	27,18	986,78	610,12	13,29	257,45	18.248,41
20 -- 30	4.079,73	1.145,28	301,43	5.526,44	3,38	397,68	221,95	3,66	95,51	6.244,96
30 -- 50	2.623,03	686,76	393,77	3.703,56	5,13	1.216,86	215,95	5,50	61,53	5.203,03
50 -- 100	2.761,72	632,69	558,69	3.953,10	19,07	950,05	362,48	3,88	141,82	5.426,52
100 ed oltre	2.917,92	686,95	10.074,51	13.679,38	1,00	9.645,16	1.198,98	70,05	1.626,67	26.151,19
TOTALE	48.895,06	48.923,20	12.693,22	110.511,48	337,20	17.916,32	10.891,06	122,02	4.322,57	143.978,63

Tavola 3.4 - Aziende con seminativi e relativa superficie investita per classe di superficie agricola utilizzata (SAU) e principali coltivazioni praticate (superficie in ettari) - TOTALE

COLTIVAZIONI	CLASSI DI SUPERFICIE AGRICOLA UTILIZZATA								Totale
	Meno di 1	1 -- 2	2 -- 5	5 -- 10	10 -- 20	20 -- 50	50 -- 100	100 ed oltre	
AZIENDE									
SEMINATIVI	2.023	3.489	5.609	2.894	1.099	300	55	19	15.488
Cereali	731	1.875	3.936	2.430	1.016	283	53	18	10.342
Frumento tenero e spelta	165	452	963	552	172	36	5	-	2.345
Frumento duro	317	1.111	2.648	1.902	884	263	44	18	7.187
Segale	2	6	11	16	7	3	1	-	46
Orzo	173	386	1.042	845	409	133	26	5	3.019
Avena	81	223	642	686	387	135	23	3	2.180
Granoturco	129	230	489	333	117	32	8	1	1.339
Riso	-	-	-	-	-	-	-	-	-
Sorgo	-	1	6	9	7	1	3	1	28
Altri cereali	4	6	20	33	24	5	6	1	99
Legumi secchi	277	165	349	302	173	72	14	4	1.356
Patata	307	198	219	102	40	12	4	-	882
Barbabietola da zucchero	3	5	24	37	30	14	2	2	117
Piante sarchiate da foraggio	1	2	2	2	3	1	-	-	11
Piante industriali	28	48	200	161	98	33	10	3	581
Tabacco	20	40	175	134	60	17	-	-	446
Luppolo	-	1	-	1	-	-	-	-	2
Cotone	1	-	-	-	2	-	-	-	3
Lino	-	-	-	-	-	-	-	-	-
Canapa	-	-	-	-	-	1	-	-	1
Piante da semi oleosi	5	5	22	21	36	14	10	3	116
Colza e ravizzone	-	-	1	-	-	1	-	-	2
Girasole	5	5	19	21	30	13	10	3	106
Soia	-	-	2	-	5	1	1	-	9
Altre piante da semi oleosi	-	-	-	-	1	-	-	-	1
Piante aromatiche, medicinali e da condimento	2	2	2	6	1	-	-	-	13
Altre piante industriali	1	-	1	-	-	1	-	-	3
Ortive	555	517	980	555	179	45	7	1	2.839
In piena aria	544	506	964	549	177	45	7	1	2.793
In coltivazioni di pieno campo	505	460	881	508	167	44	7	1	2.573
Pomodoro da mensa	246	201	297	135	38	5	1	-	923
Pomodoro da industria	25	19	79	80	22	6	-	-	231
Altre ortive	396	385	699	387	134	36	7	1	2.045
In orti stabili o industriali	51	59	113	60	14	1	-	-	298
Pomodoro da mensa	14	20	43	17	6	-	-	-	100
Altre ortive	46	55	103	56	12	1	-	-	273
Protette	41	55	79	27	7	-	-	-	209
In serra	39	52	78	27	7	-	-	-	203
Pomodoro da mensa	29	39	54	17	5	-	-	-	144
Altre ortive	22	32	47	20	4	-	-	-	125
In tunnel, campane, ecc.	2	6	2	1	2	-	-	-	13
Flori e piante ornamentali	21	15	21	9	1	-	-	-	67
In piena aria	10	6	7	5	1	-	-	-	29
Protetti	16	11	17	8	-	-	-	-	52
In serra	15	11	17	8	-	-	-	-	51
In tunnel, campane, ecc.	1	2	1	-	-	-	-	-	4
Piantine	7	8	7	6	4	1	-	-	33
Orticole	3	6	5	2	2	-	-	-	18
Floricole ed ornamentali	3	3	1	1	1	-	-	-	9
Altre piantine	1	1	2	3	1	1	-	-	9
Foraggiere avvicendate	418	717	1.638	1.167	579	188	34	7	4.748
Prati avvicendati	332	570	1.308	881	405	130	27	5	3.658
Erba medica	264	435	1.015	714	300	85	21	1	2.835
Altri prati avvicendati	68	151	371	286	173	67	17	5	1.138
Erbai	87	171	423	408	250	86	14	4	1.443
Granoturco in erba	4	10	21	10	1	2	5	-	53
Granoturco a maturazione cerosa	6	16	17	18	2	-	1	1	61
Altri erbai monofiti di cereali	3	2	20	21	9	5	2	1	63
Altri erbai	74	144	372	365	239	79	9	2	1.284
Sementi	-	2	10	4	6	3	1	-	26
Terreni a riposo	355	1.085	1.456	647	196	69	27	13	3.848

Tavola 3.4 segue - Aziende con seminativi e relativa superficie investita per classe di superficie agricola utilizzata (SAU) e principali coltivazioni praticate (superficie in ettari) - MONTAGNA

	CLASSI DI SUPERFICIE AGRICOLA UTILIZZATA								
COLTIVAZIONI	Meno di 1	1 -- 2	2 -- 5	5 -- 10	10 -- 20	20 -- 50	50 -- 100	100 ed oltre	Totale
AZIENDE									
SEMINATIVI	317	376	443	234	139	63	13	6	1.591
Cereali	157	269	363	203	134	60	12	6	1.204
Frumento tenero e spelta	33	57	85	54	30	11	1	-	271
Frumento duro	70	189	300	170	116	56	11	6	918
Segale	-	-	-	-	1	1	-	-	2
Orzo	52	87	167	110	78	46	8	1	549
Avena	39	89	147	99	53	32	6	-	465
Granoturco	32	53	104	49	30	8	3	-	279
Riso	-	-	-	-	-	-	-	-	-
Sorgo	-	-	-	-	-	-	-	-	-
Altri cereali	-	-	3	2	5	-	2	1	13
Legumi secchi	151	56	68	19	18	9	4	2	327
Patata	194	111	131	66	31	8	4	-	545
Barbabietola da zucchero	2	1	3	2	2	-	-	-	10
Piante sarchiate da foraggio	1	1	1	1	1	1	-	-	6
Piante industriali	1	-	1	-	2	-	-	-	4
Tabacco	-	-	-	-	-	-	-	-	-
Luppolo	-	-	-	-	-	-	-	-	-
Cotone	1	-	-	-	1	-	-	-	2
Lino	-	-	-	-	-	-	-	-	-
Canapa	-	-	-	-	-	-	-	-	-
Piante da semi oleosi	-	-	1	-	1	-	-	-	2
Colza e ravizzone	-	-	1	-	-	-	-	-	1
Girasole	-	-	-	-	-	-	-	-	-
Soia	-	-	-	-	-	-	-	-	-
Altre piante da semi oleosi	-	-	-	-	1	-	-	-	1
Piante aromatiche, medicinali e da condimento	-	-	-	-	-	-	-	-	-
Altre piante industriali	-	-	-	-	-	-	-	-	-
Ortive	9	10	25	14	9	6	-	-	73
In piena aria	9	10	25	14	9	6	-	-	73
In coltivazioni di pieno campo	8	10	25	14	9	6	-	-	72
Pomodoro da mensa	2	4	7	1	-	-	-	-	14
Pomodoro da industria	-	-	-	-	-	-	-	-	-
Altre ortive	6	7	18	13	9	6	-	-	59
In orti stabili o industriali	1	1	-	-	-	-	-	-	2
Pomodoro da mensa	1	-	-	-	-	-	-	-	1
Altre ortive	-	1	-	-	-	-	-	-	1
Protette	-	-	-	-	-	-	-	-	-
In serra	-	-	-	-	-	-	-	-	-
Pomodoro da mensa	-	-	-	-	-	-	-	-	-
Altre ortive	-	-	-	-	-	-	-	-	-
In tunnel, campane, ecc.	-	-	-	-	-	-	-	-	-
Flori e piante ornamentali	-	-	-	-	-	-	-	-	-
In piena aria	-	-	-	-	-	-	-	-	-
Protetti	-	-	-	-	-	-	-	-	-
In serra	-	-	-	-	-	-	-	-	-
In tunnel, campane, ecc.	-	-	-	-	-	-	-	-	-
Piantine	-	-	-	-	-	-	-	-	-
Orticole	-	-	-	-	-	-	-	-	-
Floricole ed ornamentali	-	-	-	-	-	-	-	-	-
Altre piantine	-	-	-	-	-	-	-	-	-
Foraggiere avvicendate	59	131	246	172	108	55	11	5	787
Prati avvicendati	48	101	213	151	103	53	11	3	683
Erba medica	18	33	72	60	50	30	7	-	270
Altri prati avvicendati	30	73	159	110	71	33	9	3	488
Erbai	11	34	42	27	15	11	3	3	146
Granoturco in erba	-	-	1	1	1	2	3	-	8
Granoturco a maturazione cerosa	-	1	3	2	1	-	-	1	8
Altri erbai monofiti di cereali	-	-	-	-	-	2	-	-	2
Altri erbai	11	33	38	24	13	7	-	2	128
Sementi	-	1	1	-	-	-	-	-	2
Terreni a riposo	30	122	160	61	23	9	3	6	414

Tavola 3.4 segue - Aziende con seminativi e relativa superficie investita per classe di superficie agricola utilizzata (SAU) e principali coltivazioni praticate (superficie in ettari) - COLLINA

COLTIVAZIONI	CLASSI DI SUPERFICIE AGRICOLA UTILIZZATA								Totale
	Meno di 1	1 -- 2	2 -- 5	5 -- 10	10 -- 20	20 -- 50	50 -- 100	100 ed oltre	
AZIENDE									
SEMINATIVI	1.706	3.113	5.166	2.660	960	237	42	13	13.897
Cereali	574	1.606	3.573	2.227	882	223	41	12	9.138
Frumento tenero e spelta	132	395	878	498	142	25	4	-	2.074
Frumento duro	247	922	2.348	1.732	768	207	33	12	6.269
Segale	2	6	11	16	6	2	1	-	44
Orzo	121	299	875	735	331	87	18	4	2.470
Avena	42	134	495	587	334	103	17	3	1.715
Granoturco	97	177	385	284	87	24	5	1	1.060
Riso	-	-	-	-	-	-	-	-	-
Sorgo	-	1	6	9	7	1	3	1	28
Altri cereali	4	6	17	31	19	5	4	-	86
Legumi secchi	126	109	281	283	155	63	10	2	1.029
Patata	113	87	88	36	9	4	-	-	337
Barbabietola da zucchero	1	4	21	35	28	14	2	2	107
Piante sarchiate da foraggio	-	1	1	1	2	-	-	-	5
Piante industriali	27	48	199	161	96	33	10	3	577
Tabacco	20	40	175	134	60	17	-	-	446
Luppolo	-	1	-	1	-	-	-	-	2
Cotone	-	-	-	-	1	-	-	-	1
Lino	-	-	-	-	-	-	-	-	-
Canapa	-	-	-	-	-	1	-	-	1
Piante da semi oleosi	5	5	21	21	35	14	10	3	114
Colza e ravizzone	-	-	-	-	-	1	-	-	1
Girasole	5	5	19	21	30	13	10	3	106
Soia	-	-	2	-	5	1	1	-	9
Altre piante da semi oleosi	-	-	-	-	-	-	-	-	-
Piante aromatiche, medicinali e da condimento	2	2	2	6	1	-	-	-	13
Altre piante industriali	1	-	1	-	-	1	-	-	3
Ortive	546	507	955	541	170	39	7	1	2.766
In piena aria	535	496	939	535	168	39	7	1	2.720
In coltivazioni di pieno campo	497	450	856	494	158	38	7	1	2.501
Pomodoro da mensa	244	197	290	134	38	5	1	-	909
Pomodoro da industria	25	19	79	80	22	6	-	-	231
Altre ortive	390	378	681	374	125	30	7	1	1.986
In orti stabili o industriali	50	58	113	60	14	1	-	-	296
Pomodoro da mensa	13	20	43	17	6	-	-	-	99
Altre ortive	46	54	103	56	12	1	-	-	272
Protette	41	55	79	27	7	-	-	-	209
In serra	39	52	78	27	7	-	-	-	203
Pomodoro da mensa	29	39	54	17	5	-	-	-	144
Altre ortive	22	32	47	20	4	-	-	-	125
In tunnel, campane, ecc.	2	6	2	1	2	-	-	-	13
Flori e piante ornamentali	21	15	21	9	1	-	-	-	67
In piena aria	10	6	7	5	1	-	-	-	29
Protetti	16	11	17	8	-	-	-	-	52
In serra	15	11	17	8	-	-	-	-	51
In tunnel, campane, ecc.	1	2	1	-	-	-	-	-	4
Piantine	7	8	7	6	4	1	-	-	33
Orticole	3	6	5	2	2	-	-	-	18
Floricole ed ornamentali	3	3	1	1	1	-	-	-	9
Altre piantine	1	1	2	3	1	1	-	-	9
Foraggere avvicendate	359	586	1.392	995	471	133	23	2	3.961
Prati avvicendati	284	469	1.095	730	302	77	16	2	2.975
Erba medica	246	402	943	654	250	55	14	1	2.565
Altri prati avvicendati	38	78	212	176	102	34	8	2	650
Erbai	76	137	381	381	235	75	11	1	1.297
Granoturco in erba	4	10	20	9	-	-	2	-	45
Granoturco a maturazione cerosa	6	15	14	16	1	-	1	-	53
Altri erbai monofiti di cereali	3	2	20	21	9	3	2	1	61
Altri erbai	63	111	334	341	226	72	9	-	1.156
Sementi	-	1	9	4	6	3	1	-	24
Terreni a riposo	325	963	1.296	586	173	60	24	7	3.433

Tavola 3.4 segue - Aziende con seminativi e relativa superficie investita per classe di superficie agricola utilizzata (SAU) e principali coltivazioni praticate (superficie in ettari) - TOTALE

COLTIVAZIONI	CLASSI DI SUPERFICIE AGRICOLA UTILIZZATA								Totale
	Meno di 1	1 -- 2	2 -- 5	5 -- 10	10 -- 20	20 -- 50	50 -- 100	100 ed oltre	
	SUPERFICIE INVESTITA								
SEMINATIVI	617,10	2.666,37	9.836,92	12.062,19	10.522,02	6.690,00	2.758,97	2.917,84	48.071,41
Cereali	264,03	1.377,07	5.865,10	7.831,74	6.889,98	4.182,38	1.546,22	1.924,56	29.881,08
Frumento tenero e spelta	51,96	253,16	839,86	715,13	347,27	77,04	52,00	-	2.336,42
Frumento duro	126,08	825,46	3.771,67	5.314,60	4.944,55	3.224,07	1.095,14	1.794,76	21.096,33
Segale	0,30	1,61	6,54	12,55	7,44	17,79	1,00	-	47,23
Orzo	45,42	150,68	646,91	809,46	715,95	392,97	171,68	47,34	2.980,41
Avena	21,26	84,92	405,45	759,77	741,38	408,01	131,14	39,40	2.591,33
Granoturco	17,25	58,37	180,76	178,54	78,71	50,59	14,27	22,00	600,49
Riso	-	-	-	-	-	-	-	-	-
Sorgo	-	0,30	2,74	12,32	9,38	2,00	25,53	4,00	56,27
Altri cereali	1,76	2,57	11,17	29,37	45,30	9,91	55,46	17,06	172,60
Legumi secchi	22,80	37,86	168,43	299,22	339,18	175,41	77,92	95,80	1.216,62
Patata	19,78	22,27	33,61	25,17	9,95	6,27	2,35	-	119,40
Barbabietola da zucchero	0,56	2,11	16,61	58,85	82,66	91,93	29,09	97,19	379,00
Piante sarchiate da foraggio	0,08	0,18	0,60	0,40	0,53	0,18	-	-	1,97
Piante industriali	9,07	23,48	143,33	149,27	211,45	165,17	206,71	58,28	966,76
Tabacco	6,19	17,40	106,32	102,21	83,34	60,75	-	-	376,21
Luppolo	-	0,64	-	1,00	-	-	-	-	1,64
Cotone	0,20	-	-	-	13,10	-	-	-	13,30
Lino	-	-	-	-	-	-	-	-	-
Canapa	-	-	-	-	-	8,21	-	-	8,21
Piante da semi oleosi	2,36	5,17	35,91	45,29	114,61	90,47	206,71	58,28	558,80
Colza e ravizzone	-	-	4,82	-	-	8,70	-	-	13,52
Girasole	2,36	5,17	30,09	45,29	100,02	81,27	183,71	58,28	506,19
Soia	-	-	1,00	-	11,21	0,50	23,00	-	35,71
Altre piante da semi oleosi	-	-	-	-	3,38	-	-	-	3,38
Piante aromatiche, medicinali e da condimento	0,12	0,27	0,40	0,77	0,40	-	-	-	1,96
Altre piante industriali	0,20	-	0,70	-	-	5,74	-	-	6,64
Ortive	80,40	135,39	363,84	292,66	126,30	68,13	1,36	3,00	1.071,08
In piena aria	75,62	126,64	347,31	283,84	124,12	68,13	1,36	3,00	1.030,02
In coltivazioni di pieno campo	66,79	102,09	281,05	235,27	113,83	67,40	1,36	3,00	870,79
Pomodoro da mensa	20,84	27,53	83,32	58,36	17,90	2,57	0,50	-	211,02
Pomodoro da industria	3,82	3,80	34,54	56,14	22,19	29,90	-	-	150,39
Altre ortive	42,13	70,76	163,19	120,77	73,74	34,93	0,86	3,00	509,38
In orti stabili o industriali	8,83	24,55	66,26	48,57	10,29	0,73	-	-	159,23
Pomodoro da mensa	1,66	4,56	17,04	6,91	1,68	-	-	-	31,85
Altre ortive	7,17	19,99	49,22	41,66	8,61	0,73	-	-	127,38
Protette	4,78	8,75	16,53	8,82	2,18	-	-	-	41,06
In serra	4,66	7,90	16,27	8,32	1,68	-	-	-	38,83
Pomodoro da mensa	2,87	4,42	7,45	2,02	0,85	-	-	-	17,61
Altre ortive	1,79	3,48	8,82	6,30	0,83	-	-	-	21,22
In tunnel, campane, ecc.	0,12	0,85	0,26	0,50	0,50	-	-	-	2,23
Fiori e piante ornamentali	3,02	3,97	8,26	9,08	10,00	-	-	-	34,33
In piena aria	0,86	0,74	2,12	6,58	10,00	-	-	-	20,30
Protetti	2,16	3,23	6,14	2,50	-	-	-	-	14,03
In serra	2,06	3,12	5,04	2,50	-	-	-	-	12,72
In tunnel, campane, ecc.	0,10	0,11	1,10	-	-	-	-	-	1,31
Piantine	0,87	2,60	2,54	6,23	6,20	3,00	-	-	21,44
Orticole	0,19	1,98	0,79	1,10	5,71	-	-	-	9,77
Floricole ed ornamentali	0,63	0,52	0,15	0,15	0,19	-	-	-	1,64
Altre piantine	0,05	0,10	1,60	4,98	0,30	3,00	-	-	10,03
Foraggiere avvicendate	120,90	383,87	1.648,32	2.315,21	2.265,70	1.623,66	642,30	391,76	9.391,72
Prati avvicendati	93,16	293,88	1.270,18	1.701,96	1.586,75	1.119,45	469,73	333,03	6.868,14
Erba medica	72,29	213,61	885,74	1.131,80	927,13	545,74	235,25	24,10	4.035,66
Altri prati avvicendati	20,87	80,27	384,44	570,16	659,62	573,71	234,48	308,93	2.832,48
Erbai	27,74	89,99	378,14	613,25	678,95	504,21	172,57	58,73	2.523,58
Granoturco in erba	0,54	2,94	8,38	9,11	0,20	4,34	21,61	-	47,12
Granoturco a maturazione cerosa	0,99	3,45	6,52	12,39	1,50	-	4,00	7,37	36,22
Altri erbai monofiti di cereali	0,80	0,50	16,23	31,73	16,87	33,07	8,75	6,82	114,77
Altri erbai	25,41	83,10	347,01	560,02	660,38	466,80	138,21	44,54	2.325,47
Sementi	-	1,41	9,41	8,40	28,77	13,45	23,32	-	84,76
Terreni a riposo	95,59	676,16	1.576,87	1.065,96	551,30	360,42	229,70	347,25	4.903,25

Tavola 3.4 segue - Aziende con seminativi e relativa superficie investita per classe di superficie agricola utilizzata (SAU) e principali coltivazioni praticate (superficie in ettari) - MONTAGNA

COLTIVAZIONI	CLASSI DI SUPERFICIE AGRICOLA UTILIZZATA								Totale
	Meno di 1	1 -- 2	2 -- 5	5 -- 10	10 -- 20	20 -- 50	50 -- 100	100 ed oltre	
	SUPERFICIE INVESTITA								
SEMINATIVI	93,52	384,97	1.189,37	1.371,23	1.577,02	1.475,26	590,10	1.098,00	7.779,47
Cereali	45,60	190,83	575,59	672,34	864,88	797,24	305,62	590,31	4.042,41
Frumento tenero e spelta	7,29	20,16	39,62	49,62	51,28	10,99	3,00	-	181,96
Frumento duro	18,88	109,51	366,51	444,81	604,69	561,66	205,79	566,25	2.878,10
Segale	-	-	-	-	1,50	2,50	-	-	4,00
Orzo	9,69	27,04	76,17	84,85	119,98	146,19	41,77	7,00	512,69
Avena	6,63	24,53	69,22	77,68	67,34	66,08	26,94	-	338,42
Granoturco	3,11	9,59	23,02	14,74	14,89	9,82	3,50	-	78,67
Riso	-	-	-	-	-	-	-	-	-
Sorgo	-	-	-	-	-	-	-	-	-
Altri cereali	-	-	1,05	0,64	5,20	-	24,62	17,06	48,57
Legumi secchi	8,04	6,63	13,73	7,06	18,09	13,56	19,33	81,16	167,60
Patata	13,91	16,16	21,92	16,07	8,06	3,76	2,35	-	82,23
Barbabietola da zucchero	0,06	0,11	0,17	0,45	0,40	-	-	-	1,19
Piante sarchiate da foraggio	0,08	0,10	0,20	0,20	0,41	0,18	-	-	1,17
Piante industriali	0,20	-	4,82	-	16,38	-	-	-	21,40
Tabacco	-	-	-	-	-	-	-	-	-
Luppolo	-	-	-	-	-	-	-	-	-
Cotone	0,20	-	-	-	13,00	-	-	-	13,20
Lino	-	-	-	-	-	-	-	-	-
Canapa	-	-	-	-	-	-	-	-	-
Piante da semi oleosi	-	-	4,82	-	3,38	-	-	-	8,20
Colza e ravizzone	-	-	4,82	-	-	-	-	-	4,82
Girasole	-	-	-	-	-	-	-	-	-
Soia	-	-	-	-	-	-	-	-	-
Altre piante da semi oleosi	-	-	-	-	3,38	-	-	-	3,38
Piante aromatiche, medicinali e da condimento	-	-	-	-	-	-	-	-	-
Altre piante industriali	-	-	-	-	-	-	-	-	-
Ortive	0,85	0,77	5,58	2,42	10,88	0,85	-	-	21,35
In piena aria	0,85	0,77	5,58	2,42	10,88	0,85	-	-	21,35
In coltivazioni di pieno campo	0,67	0,72	5,58	2,42	10,88	0,85	-	-	21,12
Pomodoro da mensa	0,11	0,24	0,88	0,05	-	-	-	-	1,28
Pomodoro da industria	-	-	-	-	-	-	-	-	-
Altre ortive	0,56	0,48	4,70	2,37	10,88	0,85	-	-	19,84
In orti stabili o industriali	0,18	0,05	-	-	-	-	-	-	0,23
Pomodoro da mensa	0,18	-	-	-	-	-	-	-	0,18
Altre ortive	-	0,05	-	-	-	-	-	-	0,05
Protette	-	-	-	-	-	-	-	-	-
In serra	-	-	-	-	-	-	-	-	-
Pomodoro da mensa	-	-	-	-	-	-	-	-	-
Altre ortive	-	-	-	-	-	-	-	-	-
In tunnel, campane, ecc.	-	-	-	-	-	-	-	-	-
Fiori e piante ornamentali	-	-	-	-	-	-	-	-	-
In piena aria	-	-	-	-	-	-	-	-	-
Protetti	-	-	-	-	-	-	-	-	-
In serra	-	-	-	-	-	-	-	-	-
In tunnel, campane, ecc.	-	-	-	-	-	-	-	-	-
Piantine	-	-	-	-	-	-	-	-	-
Orticole	-	-	-	-	-	-	-	-	-
Floricole ed ornamentali	-	-	-	-	-	-	-	-	-
Altre piantine	-	-	-	-	-	-	-	-	-
Foraggiere avvicendate	14,98	66,02	282,96	472,84	563,84	611,08	242,83	265,76	2.520,31
Prati avvicendati	12,27	47,09	249,78	431,00	516,31	527,54	227,22	213,85	2.225,06
Erba medica	4,98	15,56	65,34	112,39	149,77	174,22	77,68	-	599,94
Altri prati avvicendati	7,29	31,53	184,44	318,61	366,54	353,32	149,54	213,85	1.625,12
Erbai	2,71	18,93	33,18	41,84	47,53	83,54	15,61	51,91	295,25
Granoturco in erba	-	-	0,50	0,25	0,20	4,34	15,61	-	20,90
Granoturco a maturazione cerosa	-	0,08	0,96	1,05	0,50	-	-	7,37	9,96
Altri erbai monofiti di cereali	-	-	-	-	-	19,32	-	-	19,32
Altri erbai	2,71	18,85	31,72	40,54	46,83	59,88	-	44,54	245,07
Sementi	-	1,01	0,30	-	-	-	-	-	1,31
Terreni a riposo	9,80	103,34	284,10	199,85	94,08	48,59	19,97	160,77	920,50

Tavola 3.4 segue - Aziende con seminativi e relativa superficie investita per classe di superficie agricola utilizzata (SAU) e principali coltivazioni praticate (superficie in ettari) - COLLINA

COLTIVAZIONI	CLASSI DI SUPERFICIE AGRICOLA UTILIZZATA								Totale
	Meno di 1	1 -- 2	2 -- 5	5 -- 10	10 -- 20	20 -- 50	50 -- 100	100 ed oltre	
	SUPERFICIE INVESTITA								
SEMINATIVI	523,58	2.281,40	8.647,55	10.690,96	8.945,00	5.214,74	2.168,87	1.819,84	40.291,94
Cereali	218,43	1.186,24	5.289,51	7.159,40	6.025,10	3.385,14	1.240,60	1.334,25	25.838,67
Frumento tenero e spelta	44,67	233,00	800,24	665,51	295,99	66,05	49,00	-	2.154,46
Frumento duro	107,20	715,95	3.405,16	4.869,79	4.339,86	2.662,41	889,35	1.228,51	18.218,23
Segale	0,30	1,61	6,54	12,55	5,94	15,29	1,00	-	43,23
Orzo	35,73	123,64	570,74	724,61	595,97	246,78	129,91	40,34	2.467,72
Avena	14,63	60,39	336,23	682,09	674,04	341,93	104,20	39,40	2.252,91
Granoturco	14,14	48,78	157,74	163,80	63,82	40,77	10,77	22,00	521,82
Riso	-	-	-	-	-	-	-	-	-
Sorgo	-	0,30	2,74	12,32	9,38	2,00	25,53	4,00	56,27
Altri cereali	1,76	2,57	10,12	28,73	40,10	9,91	30,84	-	124,03
Legumi secchi	14,76	31,23	154,70	292,16	321,09	161,85	58,59	14,64	1.049,02
Patata	5,87	6,11	11,69	9,10	1,89	2,51	-	-	37,17
Barbabietola da zucchero	0,50	2,00	16,44	58,40	82,26	91,93	29,09	97,19	377,81
Piante sarchiate da foraggio	-	0,08	0,40	0,20	0,12	-	-	-	0,80
Piante industriali	8,87	23,48	138,51	149,27	195,07	165,17	206,71	58,28	945,36
Tabacco	6,19	17,40	106,32	102,21	83,34	60,75	-	-	376,21
Luppolo	-	0,64	-	1,00	-	-	-	-	1,64
Cotone	-	-	-	-	0,10	-	-	-	0,10
Lino	-	-	-	-	-	-	-	-	-
Canapa	-	-	-	-	-	8,21	-	-	8,21
Piante da semi oleosi	2,36	5,17	31,09	45,29	111,23	90,47	206,71	58,28	550,60
Colza e ravizzone	-	-	-	-	-	8,70	-	-	8,70
Girasole	2,36	5,17	30,09	45,29	100,02	81,27	183,71	58,28	506,19
Soia	-	-	1,00	-	11,21	0,50	23,00	-	35,71
Altre piante da semi oleosi	-	-	-	-	-	-	-	-	-
Piante aromatiche, medicinali e da condimento	0,12	0,27	0,40	0,77	0,40	-	-	-	1,96
Altre piante industriali	0,20	-	0,70	-	-	5,74	-	-	6,64
Ortive	79,55	134,62	358,26	290,24	115,42	67,28	1,36	3,00	1.049,73
In piena aria	74,77	125,87	341,73	281,42	113,24	67,28	1,36	3,00	1.008,67
In coltivazioni di pieno campo	66,12	101,37	275,47	232,85	102,95	66,55	1,36	3,00	849,67
Pomodoro da mensa	20,73	27,29	82,44	58,31	17,90	2,57	0,50	-	209,74
Pomodoro da industria	3,82	3,80	34,54	56,14	22,19	29,90	-	-	150,39
Altre ortive	41,57	70,28	158,49	118,40	62,86	34,08	0,86	3,00	489,54
In orti stabili o industriali	8,65	24,50	66,26	48,57	10,29	0,73	-	-	159,00
Pomodoro da mensa	1,48	4,56	17,04	6,91	1,68	-	-	-	31,67
Altre ortive	7,17	19,94	49,22	41,66	8,61	0,73	-	-	127,33
Protette	4,78	8,75	16,53	8,82	2,18	-	-	-	41,06
In serra	4,66	7,90	16,27	8,32	1,68	-	-	-	38,83
Pomodoro da mensa	2,87	4,42	7,45	2,02	0,85	-	-	-	17,61
Altre ortive	1,79	3,48	8,82	6,30	0,83	-	-	-	21,22
In tunnel, campane, ecc.	0,12	0,85	0,26	0,50	0,50	-	-	-	2,23
Fiori e piante ornamentali	3,02	3,97	8,26	9,08	10,00	-	-	-	34,33
In piena aria	0,86	0,74	2,12	6,58	10,00	-	-	-	20,30
Protetti	2,16	3,23	6,14	2,50	-	-	-	-	14,03
In serra	2,06	3,12	5,04	2,50	-	-	-	-	12,72
In tunnel, campane, ecc.	0,10	0,11	1,10	-	-	-	-	-	1,31
Piantine	0,87	2,60	2,54	6,23	6,20	3,00	-	-	21,44
Orticole	0,19	1,98	0,79	1,10	5,71	-	-	-	9,77
Floricole ed ornamentali	0,63	0,52	0,15	0,15	0,19	-	-	-	1,64
Altre piantine	0,05	0,10	1,60	4,98	0,30	3,00	-	-	10,03
Foraggiere avvicendate	105,92	317,85	1.365,36	1.842,37	1.701,86	1.012,58	399,47	126,00	6.871,41
Prati avvicendati	80,89	246,79	1.020,40	1.270,96	1.070,44	591,91	242,51	119,18	4.643,08
Erba medica	67,31	198,05	820,40	1.019,41	777,36	371,52	157,57	24,10	3.435,72
Altri prati avvicendati	13,58	48,74	200,00	251,55	293,08	220,39	84,94	95,08	1.207,36
Erbai	25,03	71,06	344,96	571,41	631,42	420,67	156,96	6,82	2.228,33
Granoturco in erba	0,54	2,94	7,88	8,86	-	-	6,00	-	26,22
Granoturco a maturazione cerosa	0,99	3,37	5,56	11,34	1,00	-	4,00	-	26,26
Altri erbai monofiti di cereali	0,80	0,50	16,23	31,73	16,87	13,75	8,75	6,82	95,45
Altri erbai	22,70	64,25	315,29	519,48	613,55	406,92	138,21	-	2.080,40
Sementi	-	0,40	9,11	8,40	28,77	13,45	23,32	-	83,45
Terreni a riposo	85,79	572,82	1.292,77	866,11	457,22	311,83	209,73	186,48	3.982,75

Tavola 3.5 - Aziende con coltivazioni legnose agrarie e relativa superficie investita per le principali coltivazioni praticate e per classe di superficie agricola utilizzata (SAU) (superficie in ettari)

	CLASSI DI SUPERFICIE AGRICOLA UTILIZZATA								
COLTIVAZIONI	Meno di 1	1 -- 2	2 -- 5	5 -- 10	10 -- 20	20 -- 50	50 -- 100	100 ed oltre	Totale
AZIENDE									
COLTIVAZIONI LEGNOSE AGRARIE	6.231	7.154	8.393	3.469	1.100	262	45	11	26.665
Vite	3.807	4.535	6.422	2.865	866	197	35	8	18.735
Olivo per la produzioe di olive	5.252	6.564	7.823	3.281	1.042	246	42	11	24.261
Da tavola	99	144	200	131	39	11	4	-	628
Per olio	5.182	6.488	7.721	3.225	1.028	236	39	11	23.930
Agrumi	51	66	53	16	7	2	-	-	195
Arancio	34	52	36	10	6	2	-	-	140
Mandarino	15	17	16	8	3	-	-	-	59
Clementina e suoi ibridi	1	4	3	-	2	-	-	-	10
Limone	7	14	5	2	2	-	-	-	30
Altri agrumi	1	5	4	-	-	-	-	-	10
Fruttiferi	785	1.246	1.859	899	244	58	10	4	5.105
Frutta fresca di origine temperata	712	1.083	1.590	756	209	54	8	4	4.416
Melo	203	338	418	185	56	23	5	1	1.229
Pero	125	174	213	86	29	11	2	1	641
Pesco	367	598	905	440	128	26	4	3	2.471
Nettarina (pesca noce)	34	71	105	34	18	3	1	-	266
Albicocco	89	125	211	115	33	11	1	-	585
Altra frutta	292	475	722	359	92	28	2	2	1.972
Frutta fresca di origine sub-tropicale	36	51	135	84	29	5	1	-	341
Actinidia (kiwi)	19	38	97	69	23	4	1	-	251
Altra frutta	17	14	41	16	6	1	-	-	95
Frutta a guscio	77	209	259	142	41	11	2	1	742
Mandorlo	16	41	41	22	8	1	-	-	129
Nocciolo	12	20	30	15	1	1	-	-	79
Castagno	2	-	1	-	-	2	-	-	5
Altra frutta	55	159	203	110	33	9	2	1	572
Vivai	8	10	36	26	12	1	-	-	93
Fruttiferi	3	-	7	3	3	-	-	-	16
Piante ornamentali	4	2	5	1	2	-	-	-	14
Altri	3	8	27	22	11	1	-	-	72
SUPERFICIE INVESTITA									
COLTIVAZIONI LEGNOSE AGRARIE	3.036,38	7.678,26	17.178,35	12.531,34	5.347,19	1.832,04	632,69	686,95	48.923,20
Vite	1.248,72	3.221,20	9.756,29	8.011,70	3.383,46	1.073,13	473,37	343,92	27.511,79
Olivo per la produzioe di olive	1.606,94	3.955,53	6.175,22	3.569,02	1.576,02	610,32	123,56	210,55	17.827,16
Da tavola	25,80	69,98	132,44	107,01	37,82	10,69	5,00	-	388,74
Per olio	1.581,14	3.885,55	6.042,78	3.462,01	1.538,20	599,63	118,56	210,55	17.438,42
Agrumi	7,60	11,40	17,52	4,39	2,71	2,10	-	-	45,72
Arancio	3,37	5,63	7,72	1,06	1,02	2,10	-	-	20,90
Mandarino	3,97	4,66	8,49	3,18	1,23	-	-	-	21,53
Clementina e suoi ibridi	0,04	0,27	0,18	-	0,28	-	-	-	0,77
Limone	0,21	0,64	0,53	0,15	0,18	-	-	-	1,71
Altri agrumi	0,01	0,20	0,60	-	-	-	-	-	0,81
Fruttiferi	168,68	482,34	1.191,11	917,99	342,09	145,19	35,76	132,48	3.415,64
Frutta fresca di origine temperata	150,64	413,02	1.003,74	779,14	266,15	115,73	29,26	82,48	2.840,16
Melo	11,44	31,70	59,52	44,81	19,72	19,22	4,99	10,00	201,40
Pero	6,97	12,21	30,13	12,11	4,43	1,63	1,54	10,00	79,02
Pesco	81,63	224,33	572,69	467,65	156,53	41,07	10,28	47,00	1.601,18
Nettarina (pesca noce)	9,28	28,42	65,14	38,58	19,91	5,30	1,00	-	167,63
Albicocco	8,34	16,20	50,59	44,52	12,92	14,70	0,45	-	147,72
Altra frutta	32,98	100,16	225,67	171,47	52,64	33,81	11,00	15,48	643,21
Frutta fresca di origine sub-tropicale	7,22	15,55	84,19	68,47	38,07	12,56	1,50	-	227,56
Actinidia (kiwi)	4,69	14,32	68,28	61,12	34,07	10,22	1,50	-	194,20
Altra frutta	2,53	1,23	15,91	7,35	4,00	2,34	-	-	33,36
Frutta a guscio	10,82	53,77	103,18	70,38	37,87	16,90	5,00	50,00	347,92
Mandorlo	0,92	4,25	6,47	4,77	2,72	0,06	-	-	19,19
Nocciolo	0,70	6,43	8,89	4,35	0,50	0,10	-	-	20,97
Castagno	0,96	-	0,29	-	-	2,00	-	-	3,25
Altra frutta	8,24	43,09	87,53	61,26	34,65	14,74	5,00	50,00	304,51
Vivai	1,80	3,20	26,92	24,33	40,25	1,30	-	-	97,80
Fruttiferi	0,32	-	4,46	3,97	2,40	-	-	-	11,15
Piante ornamentali	0,84	0,70	3,67	0,20	4,41	-	-	-	9,82
Altri	0,64	2,50	18,79	20,16	33,44	1,30	-	-	76,83

Tavola 3.6 - Aziende con superficie irrigabile per classe di superficie irrigabile, classe di superficie totale, classe di superficie agricola utilizzata (SAU) e zona altimetrica (superficie in ettari)

CLASSI DI SUPERFICIE TOTALE		CLASSI DI SUPERFICIE IRRIGABILE								Totale
CLASSI DI SAU ZONE ALTIMETRICHE	Meno di 1	1 -- 2	2 -- 5	5 -- 10	10 -- 20	20 -- 50	50--100	100 ed oltre		
AZIENDE										
CLASSI DI SUPERFICIE TOTALE										
Meno di 1 ettaro	1.244	-	-	-	-	-	-	-	1.244	
1 -- 2	1.155	530	-	-	-	-	-	-	1.685	
2 -- 3	766	283	227	-	-	-	-	-	1.276	
3 -- 5	781	249	456	-	-	-	-	-	1.486	
5 -- 10	597	182	340	282	-	-	-	-	1.401	
10 -- 20	156	34	79	78	50	-	-	-	397	
20 -- 30	12	1	7	9	12	5	-	-	46	
30 -- 50	8	1	3	9	2	6	-	-	29	
50 -- 100	3	-	2	-	2	4	2	-	13	
100 ed oltre	-	-	1	-	-	-	3	2	6	
TOTALE	4.722	1.280	1.115	378	66	15	5	2	7.583	
CLASSI DI SAU										
Meno di 1 ettaro	1.640	1	-	1	-	-	-	-	1.642	
1 -- 2	1.169	671	-	-	-	-	-	-	1.840	
2 -- 3	676	225	288	-	-	-	-	-	1.189	
3 -- 5	671	201	476	-	-	-	-	-	1.348	
5 -- 10	440	156	277	296	1	-	-	-	1.170	
10 -- 20	109	24	66	67	52	-	-	-	318	
20 -- 30	9	1	5	7	9	8	-	-	39	
30 -- 50	5	1	1	7	2	6	-	-	22	
50 -- 100	3	-	1	-	2	1	2	-	9	
100 ed oltre	-	-	1	-	-	-	3	2	6	
TOTALE	4.722	1.280	1.115	378	66	15	5	2	7.583	
ZONE ALTIMETRICHE										
Montagna	20	6	-	-	-	-	1	-	27	
Collina	4.702	1.274	1.115	378	66	15	4	2	7.556	
Pianura	-	-	-	-	-	-	-	-	-	
TOTALE	4.722	1.280	1.115	378	66	15	5	2	7.583	
SUPERFICIE IRRIGABILE										
CLASSI DI SUPERFICIE TOTALE										
Meno di 1 ettaro	413,98	-	-	-	-	-	-	-	413,98	
1 -- 2	395,08	688,74	-	-	-	-	-	-	1.083,82	
2 -- 3	223,70	408,12	522,38	-	-	-	-	-	1.154,20	
3 -- 5	228,41	329,94	1.381,81	-	-	-	-	-	1.940,16	
5 -- 10	163,56	247,25	1.084,52	1.799,30	-	-	-	-	3.294,63	
10 -- 20	42,03	45,77	245,32	582,05	663,29	-	-	-	1.578,46	
20 -- 30	3,24	1,70	25,35	58,79	160,05	112,15	-	-	361,28	
30 -- 50	2,48	1,85	10,00	61,89	29,92	167,23	-	-	273,37	
50 -- 100	0,63	-	7,96	-	24,89	113,50	127,30	-	274,28	
100 ed oltre	-	-	2,74	-	-	-	223,08	278,00	503,82	
TOTALE	1.473,11	1.723,37	3.280,08	2.502,03	878,15	392,88	350,38	278,00	10.878,00	
CLASSI DI SAU										
Meno di 1 ettaro	550,15	1,48	-	5,26	-	-	-	-	556,89	
1 -- 2	363,83	899,03	-	-	-	-	-	-	1.262,86	
2 -- 3	198,09	304,85	672,68	-	-	-	-	-	1.175,62	
3 -- 5	202,88	268,66	1.506,55	-	-	-	-	-	1.978,09	
5 -- 10	120,28	212,41	868,49	1.911,98	10,05	-	-	-	3.123,21	
10 -- 20	33,35	33,39	205,02	490,55	684,84	-	-	-	1.447,15	
20 -- 30	2,31	1,70	17,60	44,35	128,45	184,90	-	-	379,31	
30 -- 50	1,59	1,85	3,00	49,89	29,92	187,98	-	-	274,23	
50 -- 100	0,63	-	4,00	-	24,89	20,00	127,30	-	176,82	
100 ed oltre	-	-	2,74	-	-	-	223,08	278,00	503,82	
TOTALE	1.473,11	1.723,37	3.280,08	2.502,03	878,15	392,88	350,38	278,00	10.878,00	
ZONE ALTIMETRICHE										
Montagna	7,57	7,16	-	-	-	-	50,00	-	64,73	
Collina	1.465,54	1.716,21	3.280,08	2.502,03	878,15	392,88	300,38	278,00	10.813,27	
Pianura	-	-	-	-	-	-	-	-	-	
TOTALE	1.473,11	1.723,37	3.280,08	2.502,03	878,15	392,88	350,38	278,00	10.878,00	

Tavola 3.7 - Aziende con allevamenti e relativo numero di capi per specie di bestiame, classe di superficie totale e classe di superficie agricola utilizzata (SAU)

CLASSI DI SUPERFICIE TOTALE CLASSI DI SAU	SPECIE DI BESTIAME								
	Bovini	Bufalini	Ovini	Caprini	Equini	Suini	Allevamenti avicoli	Conigli	Struzzi
AZIENDE									
CLASSI DI SUPERFICIE TOTALE (in ettari)									
Senza superficie	-	-	-	-	-	5	3	-	-
Meno di 1 ettaro	9	-	71	32	12	205	1.091	334	1
1 -- 2	45	1	184	69	26	562	2.186	768	2
2 -- 3	81	-	212	64	30	662	1.974	749	4
3 -- 5	202	1	415	108	38	1.155	2.645	1.118	3
5 -- 10	498	-	562	169	44	1.588	2.806	1.221	7
10 -- 20	346	1	286	86	29	671	996	458	3
20 -- 30	77	-	61	17	14	117	145	59	-
30 -- 50	41	-	35	6	10	62	70	28	-
50 -- 100	22	-	17	7	9	29	30	13	-
100 ed oltre	5	-	5	4	2	7	4	2	-
TOTALE	1.326	3	1.848	562	214	5.063	11.950	4.750	20
CLASSI DI SAU (in ettari)									
Senza superficie	-	-	-	-	-	5	5	1	-
Meno di 1 ettaro	21	-	144	67	27	450	1.859	590	2
1 -- 2	49	2	241	85	34	785	2.705	973	1
2 -- 3	124	-	266	72	25	720	1.923	776	7
3 -- 5	243	-	391	98	29	1.114	2.280	986	3
5 -- 10	464	-	473	138	41	1.261	2.197	981	5
10 -- 20	304	1	228	74	27	546	778	362	2
20 -- 30	65	-	61	13	13	102	117	47	-
30 -- 50	32	-	24	4	7	49	56	22	-
50 -- 100	20	-	15	7	9	25	27	10	-
100 ed oltre	4	-	5	4	2	6	3	2	-
TOTALE	1.326	3	1.848	562	214	5.063	11.950	4.750	20
CAPI									
CLASSI DI SUPERFICIE TOTALE (in ettari)									
Senza superficie	-	-	-	-	-	16.285	32.600	-	-
Meno di 1 ettaro	10	-	455	105	16	273	18.540	3.505	2
1 -- 2	195	1	1.210	264	35	4.068	182.892	25.341	4
2 -- 3	414	-	1.761	305	61	1.313	64.449	10.349	40
3 -- 5	925	19	3.564	579	65	1.769	179.350	19.613	38
5 -- 10	3.772	-	7.217	1.035	96	4.551	254.983	35.814	35
10 -- 20	4.397	10	5.859	766	56	3.187	96.297	19.205	46
20 -- 30	1.511	-	2.183	193	31	2.093	5.044	805	-
30 -- 50	1.379	-	2.219	107	25	773	11.692	690	-
50 -- 100	1.189	-	2.413	47	44	2.987	1.483	367	-
100 ed oltre	570	-	3.964	134	14	877	143	92	-
TOTALE	14.362	30	30.845	3.535	443	38.176	847.473	115.781	165
CLASSI DI SAU (in ettari)									
Senza superficie	-	-	-	-	-	16.285	32.635	3	-
Meno di 1 ettaro	35	-	961	244	38	1.362	68.217	6.698	3
1 -- 2	216	20	1.587	399	52	3.765	319.856	29.397	3
2 -- 3	551	-	2.056	333	51	1.386	77.150	13.291	48
3 -- 5	1.150	-	4.192	500	45	2.746	152.346	27.454	35
5 -- 10	4.031	-	6.597	875	94	3.853	144.381	20.153	39
10 -- 20	4.045	10	5.054	724	63	2.144	45.368	17.256	37
20 -- 30	1.409	-	2.321	179	22	2.057	3.891	599	-
30 -- 50	1.214	-	1.727	100	20	755	2.302	676	-
50 -- 100	1.164	-	2.386	47	44	2.948	1.210	162	-
100 ed oltre	547	-	3.964	134	14	875	117	92	-
TOTALE	14.362	30	30.845	3.535	443	38.176	847.473	115.781	165

Tavola 3.8 - Aziende con bovini e relativo numero di capi per classe di capi, classe di superficie totale e classe di superficie agricola utilizzata (SAU)

CLASSI DI SUPERFICIE TOTALE CLASSI DI SAU	CLASSI DI CAPI										Totale
	1 -- 2	3 -- 5	6 -- 9	10 -- 19	20 -- 49	50 -- 99	100 -- 499	500 -- 999	1000 -- 1999	2000 ed oltre	
AZIENDE											
CLASSI DI SUPERFICIE TOTALE (in ettari)											
Senza superficie	-	-	-	-	-	-	-	-	-	-	-
Meno di 1 ettaro	9	-	-	-	-	-	-	-	-	-	9
1 -- 2	27	12	-	3	3	-	-	-	-	-	45
2 -- 3	37	24	10	7	2	1	-	-	-	-	81
3 -- 5	72	81	33	13	3	-	-	-	-	-	202
5 -- 10	120	129	128	98	17	5	1	-	-	-	498
10 -- 20	38	70	65	99	66	8	-	-	-	-	346
20 -- 30	4	5	14	24	26	4	-	-	-	-	77
30 -- 50	2	6	1	5	19	7	1	-	-	-	41
50 -- 100	-	2	2	4	3	7	4	-	-	-	22
100 ed oltre	-	-	1	1	1	1	1	-	-	-	5
TOTALE	309	329	254	254	140	33	7	-	-	-	1.326
CLASSI DI SAU (in ettari)											
Senza superficie	-	-	-	-	-	-	-	-	-	-	-
Meno di 1 ettaro	17	4	-	-	-	-	-	-	-	-	21
1 -- 2	28	14	-	4	3	-	-	-	-	-	49
2 -- 3	60	40	12	9	2	1	-	-	-	-	124
3 -- 5	85	92	46	16	4	-	-	-	-	-	243
5 -- 10	88	114	125	106	22	8	1	-	-	-	464
10 -- 20	25	55	58	97	64	5	-	-	-	-	304
20 -- 30	4	6	10	14	26	5	-	-	-	-	65
30 -- 50	2	2	1	4	16	6	1	-	-	-	32
50 -- 100	-	2	1	3	3	7	4	-	-	-	20
100 ed oltre	-	-	1	1	-	1	1	-	-	-	4
TOTALE	309	329	254	254	140	33	7	-	-	-	1.326
CAPI											
CLASSI DI SUPERFICIE TOTALE (in ettari)											
Senza superficie	-	-	-	-	-	-	-	-	-	-	-
Meno di 1 ettaro	10	-	-	-	-	-	-	-	-	-	10
1 -- 2	40	46	-	40	69	-	-	-	-	-	195
2 -- 3	59	87	72	90	56	50	-	-	-	-	414
3 -- 5	108	306	241	153	117	-	-	-	-	-	925
5 -- 10	201	507	926	1.245	456	337	100	-	-	-	3.772
10 -- 20	61	271	470	1.319	1.824	452	-	-	-	-	4.397
20 -- 30	7	23	102	340	784	255	-	-	-	-	1.511
30 -- 50	3	23	7	67	658	497	124	-	-	-	1.379
50 -- 100	-	9	13	59	119	491	498	-	-	-	1.189
100 ed oltre	-	-	6	13	23	78	450	-	-	-	570
TOTALE	489	1.272	1.837	3.326	4.106	2.160	1.172	-	-	-	14.362
CLASSI DI SAU (in ettari)											
Senza superficie	-	-	-	-	-	-	-	-	-	-	-
Meno di 1 ettaro	21	14	-	-	-	-	-	-	-	-	35
1 -- 2	42	51	-	54	69	-	-	-	-	-	216
2 -- 3	96	150	86	113	56	50	-	-	-	-	551
3 -- 5	130	356	333	191	140	-	-	-	-	-	1.150
5 -- 10	149	448	903	1.335	603	493	100	-	-	-	4.031
10 -- 20	41	211	427	1.317	1.753	296	-	-	-	-	4.045
20 -- 30	7	25	69	204	782	322	-	-	-	-	1.409
30 -- 50	3	8	7	58	584	430	124	-	-	-	1.214
50 -- 100	-	9	6	41	119	491	498	-	-	-	1.164
100 ed oltre	-	-	6	13	-	78	450	-	-	-	547
TOTALE	489	1.272	1.837	3.326	4.106	2.160	1.172	-	-	-	14.362

Tavola 3.9 - Aziende con vacche da latte e relativo numero di capi per classe di capi, classe di superficie totale e classe di superficie agricola utilizzata (SAU)

CLASSI DI SUPERFICIE TOTALE CLASSI DI SAU	CLASSI DI CAPI										Totale
	1 -- 2	3 -- 5	6 -- 9	10 -- 19	20 -- 49	50 -- 99	100 -- 499	500 -- 999	1000 -- 1999	2000 ed oltre	
AZIENDE											
CLASSI DI SUPERFICIE TOTALE (in ettari)											
Senza superficie	-	-	-	-	-	-	-	-	-	-	-
Meno di 1 ettaro	2	-	-	-	-	-	-	-	-	-	2
1 -- 2	7	2	-	3	-	-	-	-	-	-	12
2 -- 3	14	4	5	1	1	-	-	-	-	-	25
3 -- 5	33	31	3	2	2	-	-	-	-	-	71
5 -- 10	80	72	44	19	1	1	-	-	-	-	217
10 -- 20	35	37	34	32	9	-	-	-	-	-	147
20 -- 30	3	6	8	14	6	-	-	-	-	-	37
30 -- 50	2	2	8	5	9	-	-	-	-	-	26
50 -- 100	2	-	3	2	6	-	1	-	-	-	14
100 ed oltre	-	-	-	1	1	-	-	-	-	-	2
TOTALE	178	154	105	79	35	1	1	-	-	-	553
CLASSI DI SAU (in ettari)											
Senza superficie	-	-	-	-	-	-	-	-	-	-	-
Meno di 1 ettaro	4	1	-	-	-	-	-	-	-	-	5
1 -- 2	7	2	1	3	-	-	-	-	-	-	13
2 -- 3	23	6	4	2	1	-	-	-	-	-	36
3 -- 5	44	41	4	1	2	-	-	-	-	-	92
5 -- 10	69	67	47	22	2	1	-	-	-	-	208
10 -- 20	26	33	33	33	8	-	-	-	-	-	133
20 -- 30	2	3	7	10	7	-	-	-	-	-	29
30 -- 50	2	1	7	6	8	-	-	-	-	-	24
50 -- 100	1	-	2	2	6	-	1	-	-	-	12
100 ed oltre	-	-	-	-	1	-	-	-	-	-	1
TOTALE	178	154	105	79	35	1	1	-	-	-	553
CAPI											
CLASSI DI SUPERFICIE TOTALE (in ettari)											
Senza superficie	-	-	-	-	-	-	-	-	-	-	-
Meno di 1 ettaro	2	-	-	-	-	-	-	-	-	-	2
1 -- 2	10	7	-	38	-	-	-	-	-	-	55
2 -- 3	22	15	33	11	34	-	-	-	-	-	115
3 -- 5	43	113	24	22	48	-	-	-	-	-	250
5 -- 10	122	275	306	240	20	50	-	-	-	-	1.013
10 -- 20	55	138	248	440	254	-	-	-	-	-	1.135
20 -- 30	5	23	59	210	163	-	-	-	-	-	460
30 -- 50	4	7	62	61	313	-	-	-	-	-	447
50 -- 100	4	-	22	33	162	-	100	-	-	-	321
100 ed oltre	-	-	-	18	46	-	-	-	-	-	64
TOTALE	267	578	754	1.073	1.040	50	100	-	-	-	3.862
CLASSI DI SAU (in ettari)											
Senza superficie	-	-	-	-	-	-	-	-	-	-	-
Meno di 1 ettaro	5	4	-	-	-	-	-	-	-	-	9
1 -- 2	10	6	7	38	-	-	-	-	-	-	61
2 -- 3	34	24	26	23	34	-	-	-	-	-	141
3 -- 5	60	152	32	10	48	-	-	-	-	-	302
5 -- 10	105	253	330	280	55	50	-	-	-	-	1.073
10 -- 20	44	126	235	457	219	-	-	-	-	-	1.081
20 -- 30	3	10	55	153	200	-	-	-	-	-	421
30 -- 50	4	3	54	79	276	-	-	-	-	-	416
50 -- 100	2	-	15	33	162	-	100	-	-	-	312
100 ed oltre	-	-	-	-	46	-	-	-	-	-	46
TOTALE	267	578	754	1.073	1.040	50	100	-	-	-	3.862

Tavola 3.10 - Aziende con suini e relativo numero di capi per classe di capi, classe di superficie totale e classe di superficie agricola utilizzata (SAU)

CLASSI DI SUPERFICIE TOTALE CLASSI DI SAU	CLASSI DI CAPI									Totale
	1 -- 2	3 -- 5	6 -- 9	10 -- 19	20 -- 49	50 -- 99	100 -- 499	500 -- 999	1000 ed oltre	
AZIENDE										
CLASSI DI SUPERFICIE TOTALE (in ettari)										
Senza superficie	-	-	-	-	-	-	4	-	1	5
Meno di 1 ettaro	198	5	1	1	-	-	-	-	-	205
1 -- 2	539	18	-	3	-	-	-	1	1	562
2 -- 3	630	27	1	2	-	1	1	-	-	662
3 -- 5	1.084	59	4	6	1	1	-	-	-	1.155
5 -- 10	1.432	124	11	11	5	1	3	-	1	1.588
10 -- 20	537	89	13	15	10	2	4	1	-	671
20 -- 30	77	26	6	3	2	-	2	-	1	117
30 -- 50	34	15	-	9	2	1	1	-	-	62
50 -- 100	13	9	1	1	3	-	-	1	1	29
100 ed oltre	1	-	2	-	1	1	1	1	-	7
TOTALE	4.545	372	39	51	24	7	16	4	5	5.063
CLASSI DI SAU (in ettari)										
Senza superficie	-	-	-	-	-	-	4	-	1	5
Meno di 1 ettaro	432	14	1	2	-	-	-	1	-	450
1 -- 2	752	27	1	2	-	2	-	-	1	785
2 -- 3	673	38	2	6	-	-	1	-	-	720
3 -- 5	1.043	60	3	5	2	-	-	-	1	1.114
5 -- 10	1.114	113	13	11	5	1	3	1	-	1.261
10 -- 20	428	78	11	14	9	2	4	-	-	546
20 -- 30	69	20	5	3	2	-	2	-	1	102
30 -- 50	23	13	1	7	3	1	1	-	-	49
50 -- 100	11	9	-	1	2	-	-	1	1	25
100 ed oltre	-	-	2	-	1	1	1	1	-	6
TOTALE	4.545	372	39	51	24	7	16	4	5	5.063
CAPI										
CLASSI DI SUPERFICIE TOTALE (in ettari)										
Senza superficie	-	-	-	-	-	-	1.285	-	15.000	16.285
Meno di 1 ettaro	238	18	6	11	-	-	-	-	-	273
1 -- 2	657	61	-	39	-	-	-	756	2.555	4.068
2 -- 3	803	95	6	23	-	62	324	-	-	1.313
3 -- 5	1.367	196	27	69	24	86	-	-	-	1.769
5 -- 10	1.944	413	74	138	142	69	694	-	1.077	4.551
10 -- 20	762	312	85	182	274	100	657	815	-	3.187
20 -- 30	125	97	44	46	45	-	236	-	1.500	2.093
30 -- 50	54	52	-	128	52	61	426	-	-	773
50 -- 100	22	33	7	10	113	-	-	512	2.290	2.987
100 ed oltre	2	-	12	-	30	81	122	630	-	877
TOTALE	5.974	1.277	261	646	680	459	3.744	2.713	22.422	38.176
CLASSI DI SAU (in ettari)										
Senza superficie	-	-	-	-	-	-	1.285	-	15.000	16.285
Meno di 1 ettaro	530	49	6	21	-	-	-	756	-	1.362
1 -- 2	935	92	6	29	-	148	-	-	2.555	3.765
2 -- 3	849	128	14	71	-	-	324	-	-	1.386
3 -- 5	1.352	198	19	56	44	-	-	-	1.077	2.746
5 -- 10	1.531	380	87	135	142	69	694	815	-	3.853
10 -- 20	610	279	74	170	254	100	657	-	-	2.144
20 -- 30	113	73	36	54	45	-	236	-	1.500	2.057
30 -- 50	36	45	7	100	80	61	426	-	-	755
50 -- 100	18	33	-	10	85	-	-	512	2.290	2.948
100 ed oltre	-	-	12	-	30	81	122	630	-	875
TOTALE	5.974	1.277	261	646	680	459	3.744	2.713	22.422	38.176

Tavola 3.11 - Aziende con ovini e relativo numero di capi per classe di capi, classe di superficie totale e classe di superficie agricola utilizzata (SAU)

CLASSI DI SUPERFICIE TOTALE CLASSI DI SAU	CLASSI DI CAPI										Totale
	1 -- 2	3 -- 9	10 -- 19	20 -- 49	50 -- 99	100 -- 499	500 -- 999	1000 -- 2999	3000 -- 4999	5000 ed oltre	
AZIENDE											
CLASSI DI SUPERFICIE TOTALE (in ettari)											
Senza superficie	-	-	-	-	-	-	-	-	-	-	-
Meno di 1 ettaro	11	46	10	3	1	-	-	-	-	-	71
1 -- 2	37	113	25	6	3	-	-	-	-	-	184
2 -- 3	41	117	41	8	3	2	-	-	-	-	212
3 -- 5	57	253	78	22	2	3	-	-	-	-	415
5 -- 10	60	262	152	70	9	9	-	-	-	-	562
10 -- 20	26	95	79	60	17	9	-	-	-	-	286
20 -- 30	3	14	12	19	6	7	-	-	-	-	61
30 -- 50	1	8	7	12	2	4	1	-	-	-	35
50 -- 100	1	3	5	3	1	1	2	1	-	-	17
100 ed oltre	-	-	-	-	1	1	1	2	-	-	5
TOTALE	237	911	409	203	45	36	4	3	-	-	1.848
CLASSE DI SAU (in ettari)											
Senza superficie	-	-	-	-	-	-	-	-	-	-	-
Meno di 1 ettaro	25	93	17	6	3	-	-	-	-	-	144
1 -- 2	46	148	38	6	2	1	-	-	-	-	241
2 -- 3	47	155	45	15	3	1	-	-	-	-	266
3 -- 5	47	213	95	27	5	4	-	-	-	-	391
5 -- 10	48	205	136	67	7	10	-	-	-	-	473
10 -- 20	19	77	56	52	16	8	-	-	-	-	228
20 -- 30	4	12	12	19	7	7	-	-	-	-	61
30 -- 50	-	6	5	9	-	3	1	-	-	-	24
50 -- 100	1	2	5	2	1	1	2	1	-	-	15
100 ed oltre	-	-	-	-	1	1	1	2	-	-	5
TOTALE	237	911	409	203	45	36	4	3	-	-	1.848
CAPI											
CLASSI DI SUPERFICIE TOTALE (in ettari)											
Senza superficie	-	-	-	-	-	-	-	-	-	-	-
Meno di 1 ettaro	20	208	106	61	60	-	-	-	-	-	455
1 -- 2	71	505	308	160	166	-	-	-	-	-	1.210
2 -- 3	77	509	517	216	172	270	-	-	-	-	1.761
3 -- 5	107	1.201	943	576	137	600	-	-	-	-	3.564
5 -- 10	114	1.300	1.914	2.062	563	1.264	-	-	-	-	7.217
10 -- 20	48	454	996	1.768	1.052	1.541	-	-	-	-	5.859
20 -- 30	6	72	141	511	372	1.081	-	-	-	-	2.183
30 -- 50	2	41	95	391	130	1.060	500	-	-	-	2.219
50 -- 100	2	15	58	84	56	103	1.000	1.095	-	-	2.413
100 ed oltre	-	-	-	-	84	350	830	2.700	-	-	3.964
TOTALE	447	4.305	5.078	5.829	2.792	6.269	2.330	3.795	-	-	30.845
CLASSE DI SAU (in ettari)											
Senza superficie	-	-	-	-	-	-	-	-	-	-	-
Meno di 1 ettaro	45	415	183	142	176	-	-	-	-	-	961
1 -- 2	90	666	465	164	102	100	-	-	-	-	1.587
2 -- 3	89	691	553	381	172	170	-	-	-	-	2.056
3 -- 5	89	1.039	1.181	778	355	750	-	-	-	-	4.192
5 -- 10	89	1.016	1.731	1.927	420	1.414	-	-	-	-	6.597
10 -- 20	35	376	697	1.558	1.015	1.373	-	-	-	-	5.054
20 -- 30	8	64	143	540	412	1.154	-	-	-	-	2.321
30 -- 50	-	27	67	278	-	855	500	-	-	-	1.727
50 -- 100	2	11	58	61	56	103	1.000	1.095	-	-	2.386
100 ed oltre	-	-	-	-	84	350	830	2.700	-	-	3.964
TOTALE	447	4.305	5.078	5.829	2.792	6.269	2.330	3.795	-	-	30.845

Tavola 3.12 - Aziende con polli da carne e relativo numero di capi per classe di capi, classe di superficie totale e classe di superficie agricola utilizzata (SAU)

CLASSI DI SUPERFICIE TOTALE CLASSI DI SAU	CLASSI DI CAPI									Totale
	Meno di 50	50 -- 100	100 -- 500	500 -- 1000	1000 -- 5000	5000 -- 10000	10000 -- 25000	25000 -- 50000	50000 ed oltre	
AZIENDE										
CLASSI DI SUPERFICIE TOTALE (in ettari)										
Senza superficie	-	-	-	-	-	1	1	-	-	2
Meno di 1 ettaro	749	9	1	1	-	-	-	-	-	760
1 -- 2	1.540	30	2	-	1	-	-	-	1	1.574
2 -- 3	1.409	35	5	-	-	-	1	-	-	1.450
3 -- 5	1.941	51	6	-	3	2	1	2	-	2.006
5 -- 10	2.173	73	10	2	4	1	1	3	-	2.267
10 -- 20	786	39	11	-	1	-	1	1	-	839
20 -- 30	119	4	2	-	-	-	-	-	-	125
30 -- 50	47	10	1	-	-	1	-	-	-	59
50 -- 100	22	5	2	-	-	-	-	-	-	29
100 ed oltre	2	-	-	-	-	-	-	-	-	2
TOTALE	8.788	256	40	3	9	5	5	6	1	9.113
CLASSI DI SAU (in ettari)										
Senza superficie	1	-	-	-	-	1	1	-	-	3
Meno di 1 ettaro	1.230	16	2	1	1	1	-	1	-	1.252
1 -- 2	1.887	41	3	-	-	-	1	2	1	1.935
2 -- 3	1.410	33	4	-	1	-	-	-	-	1.448
3 -- 5	1.740	48	6	-	3	2	2	2	-	1.803
5 -- 10	1.736	74	11	2	3	1	-	1	-	1.828
10 -- 20	629	26	11	-	1	-	1	-	-	668
20 -- 30	98	4	1	-	-	-	-	-	-	103
30 -- 50	34	9	2	-	-	-	-	-	-	45
50 -- 100	21	5	-	-	-	-	-	-	-	26
100 ed oltre	2	-	-	-	-	-	-	-	-	2
TOTALE	8.788	256	40	3	9	5	5	6	1	9.113
CAPI										
CLASSI DI SUPERFICIE TOTALE (in ettari)										
Senza superficie	-	-	-	-	-	9.000	18.000	-	-	27.000
Meno di 1 ettaro	10.494	460	100	500	-	-	-	-	-	11.554
1 -- 2	21.804	1.640	300	-	3.000	-	-	-	140.000	166.744
2 -- 3	21.341	1.800	562	-	-	-	20.000	-	-	43.703
3 -- 5	30.540	2.763	750	-	6.050	13.000	10.000	55.000	-	118.103
5 -- 10	36.411	4.000	1.780	1.450	9.100	6.000	10.000	95.000	-	163.741
10 -- 20	14.347	2.178	1.900	-	2.500	-	12.000	45.000	-	77.925
20 -- 30	2.213	200	310	-	-	-	-	-	-	2.723
30 -- 50	959	530	100	-	-	9.000	-	-	-	10.589
50 -- 100	480	260	200	-	-	-	-	-	-	940
100 ed oltre	50	-	-	-	-	-	-	-	-	50
TOTALE	138.639	13.831	6.002	1.950	20.650	37.000	70.000	195.000	140.000	623.072
CLASSI DI SAU (in ettari)										
Senza superficie	20	-	-	-	-	9.000	18.000	-	-	27.020
Meno di 1 ettaro	16.801	840	300	500	3.000	9.000	-	25.000	-	55.441
1 -- 2	26.865	2.210	300	-	-	-	20.000	75.000	140.000	264.375
2 -- 3	21.868	1.740	462	-	1.850	-	-	-	-	25.920
3 -- 5	28.425	2.593	800	-	7.800	13.000	20.000	50.000	-	122.618
5 -- 10	29.925	4.090	1.880	1.450	5.500	6.000	-	45.000	-	93.845
10 -- 20	11.658	1.418	1.950	-	2.500	-	12.000	-	-	29.526
20 -- 30	1.842	220	110	-	-	-	-	-	-	2.172
30 -- 50	715	460	200	-	-	-	-	-	-	1.375
50 -- 100	470	260	-	-	-	-	-	-	-	730
100 ed oltre	50	-	-	-	-	-	-	-	-	50
TOTALE	138.639	13.831	6.002	1.950	20.650	37.000	70.000	195.000	140.000	623.072

Tavola 3.13 - Aziende con galline da uova e relativo numero di capi per classe di capi, classe di superficie totale e classe di superficie agricola utilizzata (SAU)

CLASSI DI SUPERFICIE TOTALE		CLASSI DI CAPI										Totale
CLASSI DI SAU	Meno di 50	50 --100	100 -- 500	500 --1000	1000 -- 3000	3000 -- 5000	5000 -- 10000	10000 -- 25000	25000 -- 50000	50000 ed oltre		
AZIENDE												
CLASSI DI SUPERFICIE TOTALE (in ettari)												
Senza superficie	-	-	-	-	1	1	-	-	-	-	2	
Meno di 1 ettaro	961	-	1	-	-	-	-	-	-	-	962	
1 -- 2	1.930	3	1	-	-	-	-	-	-	-	1.934	
2 -- 3	1.799	2	-	-	-	-	1	-	-	-	1.802	
3 -- 5	2.444	1	2	1	-	-	1	-	1	-	2.450	
5 -- 10	2.609	3	1	-	1	-	-	1	1	-	2.616	
10 -- 20	921	6	3	-	-	-	1	-	-	-	931	
20 -- 30	136	-	1	-	-	-	-	-	-	-	137	
30 -- 50	58	1	-	-	-	-	-	-	-	-	59	
50 -- 100	29	-	-	-	-	-	-	-	-	-	29	
100 ed oltre	3	1	-	-	-	-	-	-	-	-	4	
TOTALE	10.890	17	9	1	2	1	3	1	2	-	10.926	
CLASSI DI SAU (in ettari)												
Senza superficie	2	-	-	-	1	1	-	-	-	-	4	
Meno di 1 ettaro	1.659	1	3	-	-	-	-	-	-	-	1.663	
1 -- 2	2.414	3	-	-	-	-	1	-	1	-	2.419	
2 -- 3	1.757	2	-	-	-	-	-	-	1	-	1.760	
3 -- 5	2.106	-	1	1	-	-	1	-	-	-	2.109	
5 -- 10	2.051	6	1	-	1	-	-	1	-	-	2.060	
10 -- 20	718	3	3	-	-	-	1	-	-	-	725	
20 -- 30	107	-	1	-	-	-	-	-	-	-	108	
30 -- 50	48	1	-	-	-	-	-	-	-	-	49	
50 -- 100	26	-	-	-	-	-	-	-	-	-	26	
100 ed oltre	2	1	-	-	-	-	-	-	-	-	3	
TOTALE	10.890	17	9	1	2	1	3	1	2	-	10.926	
CAPI												
CLASSI DI SUPERFICIE TOTALE (in ettari)												
Senza superficie	-	-	-	-	1.000	4.000	-	-	-	-	5.000	
Meno di 1 ettaro	6.020	-	150	-	-	-	-	-	-	-	6.170	
1 -- 2	13.395	160	400	-	-	-	-	-	-	-	13.955	
2 -- 3	13.435	100	-	-	-	-	5.000	-	-	-	18.535	
3 -- 5	19.897	70	200	500	-	-	7.200	-	30.000	-	57.867	
5 -- 10	24.522	150	120	-	1.000	-	-	13.000	35.000	-	73.792	
10 -- 20	10.004	350	430	-	-	-	5.000	-	-	-	15.784	
20 -- 30	1.607	-	200	-	-	-	-	-	-	-	1.807	
30 -- 50	793	70	-	-	-	-	-	-	-	-	863	
50 -- 100	455	-	-	-	-	-	-	-	-	-	455	
100 ed oltre	33	50	-	-	-	-	-	-	-	-	83	
TOTALE	90.161	950	1.500	500	2.000	4.000	17.200	13.000	65.000	-	194.311	
CLASSI DI SAU (in ettari)												
Senza superficie	15	-	-	-	1.000	4.000	-	-	-	-	5.015	
Meno di 1 ettaro	10.709	50	650	-	-	-	-	-	-	-	11.409	
1 -- 2	17.499	160	-	-	-	-	5.000	-	30.000	-	52.659	
2 -- 3	13.654	120	-	-	-	-	-	-	35.000	-	48.774	
3 -- 5	17.933	-	100	500	-	-	7.200	-	-	-	25.733	
5 -- 10	20.044	330	120	-	1.000	-	-	13.000	-	-	34.494	
10 -- 20	7.993	170	430	-	-	-	5.000	-	-	-	13.593	
20 -- 30	1.237	-	200	-	-	-	-	-	-	-	1.437	
30 -- 50	659	70	-	-	-	-	-	-	-	-	729	
50 -- 100	405	-	-	-	-	-	-	-	-	-	405	
100 ed oltre	13	50	-	-	-	-	-	-	-	-	63	
TOTALE	90.161	950	1.500	500	2.000	4.000	17.200	13.000	65.000	-	194.311	

Tavola 3.14 - Aziende che utilizzano mezzi meccanici aziendali ed extraziendali per titolo di possesso dei mezzi meccanici, tipo di mezzo utilizzato e zona altimetrica

MEZZI MECCANICI	Totale aziende	DI PROPRIETÀ SOLO DELL'AZIENDA			In comproprietà	Forniti da terzi
		Aziende	NUMERO MEZZI			
			Totale	Di età inferiore a 10 anni		
TOTALE						
TOTALE	27.013	22.367	-	-	1.870	13.021
Trattrici	24.662	18.761	27.908	5.541	1.373	6.079
Di potenza inferiore a 40 Kw	12.821	10.469	12.340	1.647	727	2.165
Da 40 Kw a meno di 60 Kw	12.258	9.042	11.651	2.765	675	3.133
Da 60 Kw a meno di 100 Kw	3.677	2.804	3.681	1.067	168	854
Di 100 Kw e oltre	262	196	236	62	21	56
Motocoltivatori, motozappe, motofresatrici e motofalciatrici	15.307	13.752	17.116	2.096	514	1.486
Mietitrebbiatrici	8.184	301	342	59	71	7.930
Macchine per la raccolta completamente automatizzata di:						
Pomodoro da industria	19	2	2	1	1	16
Patata	1	1	1	1	-	-
Barbabietola da zucchero	51	4	4	-	-	47
Altri prodotti	228	166	374	220	6	59
Apparecchi meccanici distribuzione dei prodotti fitoiatrici	13.604	11.153	11.501	1.036	759	2.207
Macchine per la fertilizzazione	8.343	6.515	6.631	558	526	1.660
Altri mezzi meccanici	11.306	8.919	-	-	618	2.425
MONTAGNA						
TOTALE	1.689	1.420	-	-	57	1.188
Trattrici	1.392	904	1.255	284	39	523
Di potenza inferiore a 40 Kw	453	369	394	76	9	86
Da 40 Kw a meno di 60 Kw	675	372	463	87	15	300
Da 60 Kw a meno di 100 Kw	447	276	344	98	15	170
Di 100 Kw e oltre	46	42	54	23	1	5
Motocoltivatori, motozappe, motofresatrici e motofalciatrici	1.169	1.081	1.422	299	21	99
Mietitrebbiatrici	962	38	43	21	3	938
Macchine per la raccolta completamente automatizzata di:						
Pomodoro da industria	-	-	-	-	-	-
Patata	1	1	1	1	-	-
Barbabietola da zucchero	-	-	-	-	-	-
Altri prodotti	21	13	15	5	-	8
Apparecchi meccanici distribuzione dei prodotti fitoiatrici	113	90	97	2	2	22
Macchine per la fertilizzazione	144	116	121	21	4	28
Altri mezzi meccanici	390	331	-	-	1	67
COLLINA						
TOTALE	25.324	20.947	-	-	1.813	11.833
Trattrici	23.270	17.857	26.653	5.257	1.334	5.556
Di potenza inferiore a 40 Kw	12.368	10.100	11.946	1.571	718	2.079
Da 40 Kw a meno di 60 Kw	11.583	8.670	11.188	2.678	660	2.833
Da 60 Kw a meno di 100 Kw	3.230	2.528	3.337	969	153	684
Di 100 Kw e oltre	216	154	182	39	20	51
Motocoltivatori, motozappe, motofresatrici e motofalciatrici	14.138	12.671	15.694	1.797	493	1.387
Mietitrebbiatrici	7.222	263	299	38	68	6.992
Macchine per la raccolta completamente automatizzata di:						
Pomodoro da industria	19	2	2	1	1	16
Patata	-	-	-	-	-	-
Barbabietola da zucchero	51	4	4	-	-	47
Altri prodotti	207	153	359	215	6	51
Apparecchi meccanici distribuzione dei prodotti fitoiatrici	13.491	11.063	11.404	1.034	757	2.185
Macchine per la fertilizzazione	8.199	6.399	6.510	537	522	1.632
Altri mezzi meccanici	10.916	8.588	-	-	617	2.358
PIANURA						
TOTALE	-	-	-	-	-	-
Trattrici	-	-	-	-	-	-
Di potenza inferiore a 40 Kw	-	-	-	-	-	-
Da 40 Kw a meno di 60 Kw	-	-	-	-	-	-
Da 60 Kw a meno di 100 Kw	-	-	-	-	-	-
Di 100 Kw e oltre	-	-	-	-	-	-
Motocoltivatori, motozappe, motofresatrici e motofalciatrici	-	-	-	-	-	-
Mietitrebbiatrici	-	-	-	-	-	-
Macchine per la raccolta completamente automatizzata di:						
Pomodoro da industria	-	-	-	-	-	-
Patata	-	-	-	-	-	-
Barbabietola da zucchero	-	-	-	-	-	-
Altri prodotti	-	-	-	-	-	-
Apparecchi meccanici distribuzione dei prodotti fitoiatrici	-	-	-	-	-	-
Macchine per la fertilizzazione	-	-	-	-	-	-
Altri mezzi meccanici	-	-	-	-	-	-

Tavola 3.15 - Aziende e relativo numero di giornate di lavoro aziendale, per classe di giornate di lavoro, classe di superficie totale e classe di superficie agricola utilizzata (SAU)

CLASSI DI SUPERFICIE TOTALE		CLASSI DI GIORNATE DI LAVORO								Totale
CLASSI DI SAU	Meno di 50	50 -- 100	100 -- 200	200 -- 300	300 -- 500	500 -- 1000	1000 -- 2500	2500 ed oltre		
AZIENDE										
CLASSI DI SUPERFICIE TOTALE (in ettari)										
Senza superficie	1	-	2	1	5	-	2	-	11	
Meno di 1 ettaro	2.924	1.128	474	96	46	17	-	-	4.685	
1 -- 2	2.517	2.192	1.399	362	184	61	2	-	6.717	
2 -- 3	1.117	1.120	1.427	612	337	67	2	-	4.682	
3 -- 5	923	931	1.489	1.004	866	204	2	-	5.419	
5 -- 10	540	493	958	872	1.257	595	9	1	4.725	
10 -- 20	94	119	241	263	449	368	21	1	1.556	
20 -- 30	18	10	25	55	79	82	9	-	278	
30 -- 50	4	3	16	12	37	45	12	1	130	
50 -- 100	6	2	5	5	22	23	12	-	75	
100 ed oltre	27	-	4	-	5	11	6	3	56	
TOTALE	8.171	5.998	6.040	3.282	3.287	1.473	77	6	28.334	
CLASSI DI SAU (in ettari)										
Senza superficie	3	-	3	1	5	-	2	-	14	
Meno di 1 ettaro	3.965	1.722	773	149	87	28	-	-	6.724	
1 -- 2	2.518	2.424	1.795	488	249	70	2	-	7.546	
2 -- 3	786	874	1.399	690	392	88	2	-	4.231	
3 -- 5	558	600	1.190	986	940	228	2	-	4.504	
5 -- 10	249	293	671	702	1.133	602	10	1	3.661	
10 -- 20	57	77	174	212	359	319	23	1	1.222	
20 -- 30	9	5	22	41	76	67	8	-	228	
30 -- 50	6	1	7	8	25	42	11	1	101	
50 -- 100	4	2	3	5	16	21	12	-	63	
100 ed oltre	16	-	3	-	5	8	5	3	40	
TOTALE	8.171	5.998	6.040	3.282	3.287	1.473	77	6	28.334	
GIORNATE DI LAVORO AZIENDALE										
CLASSI DI SUPERFICIE TOTALE (in ettari)										
Senza superficie	15	-	200	258	1.667	-	3.400	-	5.540	
Meno di 1 ettaro	70.579	72.793	59.342	21.669	15.856	10.731	-	-	250.970	
1 -- 2	66.120	147.705	179.830	82.366	64.365	37.584	2.355	-	580.325	
2 -- 3	29.809	76.751	191.604	141.194	119.178	40.447	2.959	-	601.942	
3 -- 5	24.153	64.351	210.446	236.706	310.125	122.535	2.800	-	971.116	
5 -- 10	14.231	33.984	135.772	207.271	466.759	350.299	12.069	4.496	1.224.881	
10 -- 20	2.200	8.344	35.282	63.295	168.326	233.472	26.585	4.850	542.354	
20 -- 30	362	700	3.280	13.415	31.104	53.482	11.392	-	113.735	
30 -- 50	99	223	2.237	2.866	13.886	31.859	16.295	2.810	70.275	
50 -- 100	99	120	640	1.228	8.510	17.529	15.915	-	44.041	
100 ed oltre	364	-	575	-	2.000	8.153	9.735	15.981	36.808	
TOTALE	208.031	404.971	819.208	770.268	1.201.776	906.091	103.505	28.137	4.441.987	
CLASSI DI SAU (in ettari)										
Senza superficie	36	-	360	258	1.667	-	3.400	-	5.721	
Meno di 1 ettaro	97.613	111.685	96.157	33.681	30.438	17.411	-	-	386.985	
1 -- 2	66.472	164.815	233.791	110.524	86.888	42.828	2.355	-	707.673	
2 -- 3	20.930	60.197	191.013	159.844	138.510	53.468	2.959	-	626.921	
3 -- 5	14.771	41.910	170.919	234.100	340.685	134.324	2.800	-	939.509	
5 -- 10	6.293	20.323	96.873	167.577	420.060	357.770	13.267	4.496	1.086.659	
10 -- 20	1.359	5.498	25.353	51.106	136.133	204.116	28.939	4.850	457.354	
20 -- 30	200	333	2.885	9.979	29.240	44.176	10.170	-	96.983	
30 -- 50	84	90	1.042	1.971	9.830	29.755	15.965	2.810	61.547	
50 -- 100	47	120	360	1.228	6.325	16.104	15.915	-	40.099	
100 ed oltre	226	-	455	-	2.000	6.139	7.735	15.981	32.536	
TOTALE	208.031	404.971	819.208	770.268	1.201.776	906.091	103.505	28.137	4.441.987	

Tavola 3.16 - Aziende per categoria di manodopera familiare, classe di superficie totale, classe di superficie agricola utilizzata (SAU) e sesso

		FAMILIARI E PARENTI DEL CONDUTTORE					
CLASSI DI SUPERFICIE TOTALE CLASSI DI SAU	Conduttore	CONIUGE		ALTRI FAMILIARI DEL CONDUTTORE		Parenti del conduttore	Totale
		Totale	Di cui che lavora in azienda	Totale	Di cui che lavorano in azienda		
TOTALE							
CLASSI DI SUPERFICIE TOTALE (in ettari)							
Senza superficie	9	5	4	8	4	1	9
Meno di 1 ettaro	4.677	3.254	2.540	2.260	631	404	4.677
1 -- 2	6.712	4.869	4.020	3.262	1.227	646	6.712
2 -- 3	4.676	3.531	3.001	2.471	1.072	501	4.676
3 -- 5	5.415	4.163	3.642	2.975	1.415	519	5.415
5 -- 10	4.719	3.759	3.398	2.862	1.566	521	4.719
10 -- 20	1.547	1.238	1.092	1.035	625	189	1.547
20 -- 30	276	217	183	185	124	35	276
30 -- 50	125	98	80	88	55	19	125
50 -- 100	62	43	36	46	24	10	62
100 ed oltre	18	9	7	7	4	2	18
TOTALE	28.236	21.186	18.003	15.199	6.747	2.847	28.236
CLASSI DI SAU (in ettari)							
Senza superficie	12	6	5	8	4	1	12
Meno di 1 ettaro	6.713	4.625	3.664	3.151	944	589	6.713
1 -- 2	7.533	5.468	4.536	3.630	1.468	728	7.533
2 -- 3	4.229	3.248	2.815	2.310	1.058	468	4.229
3 -- 5	4.503	3.549	3.144	2.641	1.293	446	4.503
5 -- 10	3.652	2.997	2.708	2.343	1.293	411	3.652
10 -- 20	1.212	988	874	851	521	149	1.212
20 -- 30	221	184	158	151	102	27	221
30 -- 50	94	74	60	67	39	18	94
50 -- 100	51	39	33	41	22	8	51
100 ed oltre	16	8	6	6	3	2	16
TOTALE	28.236	21.186	18.003	15.199	6.747	2.847	28.236
MASCHI							
CLASSI DI SUPERFICIE TOTALE (in ettari)							
Senza superficie	6	2	1	7	4	1	8
Meno di 1 ettaro	3.115	852	734	1.650	495	324	4.314
1 -- 2	4.684	1.160	1.024	2.420	991	534	6.269
2 -- 3	3.269	877	770	1.845	839	412	4.437
3 -- 5	3.921	975	886	2.250	1.136	420	5.187
5 -- 10	3.473	879	806	2.227	1.264	428	4.557
10 -- 20	1.162	295	256	829	519	162	1.516
20 -- 30	219	44	40	148	110	33	271
30 -- 50	104	16	13	70	44	16	123
50 -- 100	50	8	7	37	21	8	61
100 ed oltre	17	-	-	7	4	2	17
TOTALE	20.020	5.108	4.537	11.490	5.427	2.340	26.760
CLASSI DI SAU (in ettari)							
Senza superficie	7	3	2	7	4	1	10
Meno di 1 ettaro	4.540	1.138	990	2.276	738	472	6.195
1 -- 2	5.263	1.290	1.132	2.711	1.171	611	7.023
2 -- 3	3.024	789	705	1.724	843	380	4.054
3 -- 5	3.242	877	796	2.025	1.042	363	4.345
5 -- 10	2.711	723	661	1.839	1.048	338	3.561
10 -- 20	925	228	197	692	436	126	1.195
20 -- 30	176	38	35	120	90	25	218
30 -- 50	76	15	13	57	33	16	93
50 -- 100	41	7	6	33	19	6	51
100 ed oltre	15	-	-	6	3	2	15
TOTALE	20.020	5.108	4.537	11.490	5.427	2.340	26.760

Tavola 3.16 segue - Aziende per categoria di manodopera familiare, classe di superficie totale, classe di superficie agricola utilizzata (SAU) e sesso

		FAMILIARI E PARENTI DEL CONDUTTORE					
CLASSI DI SUPERFICIE TOTALE CLASSI DI SAU	Conduttore	CONIUGE		ALTRI FAMILIARI DEL CONDUTTORE		Parenti del conduttore	Totale
		Totale	Di cui che lavora in azienda	Totale	Di cui che lavorano in azienda		
FEMMINE							
CLASSI DI SUPERFICIE TOTALE (in ettari)							
Senza superficie	3	3	3	4	-	-	7
Meno di 1 ettaro	1.562	2.402	1.806	1.333	241	153	4.176
1 -- 2	2.028	3.709	2.996	1.928	488	269	6.019
2 -- 3	1.407	2.654	2.231	1.473	437	222	4.272
3 -- 5	1.494	3.188	2.756	1.794	600	238	4.953
5 -- 10	1.246	2.880	2.592	1.692	682	268	4.366
10 -- 20	385	943	836	634	288	102	1.416
20 -- 30	57	173	143	120	52	15	250
30 -- 50	21	82	67	53	26	9	113
50 -- 100	12	35	29	27	10	6	55
100 ed oltre	1	9	7	5	2	1	11
TOTALE	8.216	16.078	13.466	9.063	2.826	1.283	25.638
CLASSI DI SAU (in ettari)							
Senza superficie	5	3	3	4	-	-	9
Meno di 1 ettaro	2.173	3.487	2.674	1.844	368	223	5.985
1 -- 2	2.270	4.178	3.404	2.146	593	307	6.745
2 -- 3	1.205	2.459	2.110	1.374	423	215	3.868
3 -- 5	1.261	2.672	2.348	1.601	558	219	4.166
5 -- 10	941	2.274	2.047	1.406	572	211	3.399
10 -- 20	287	760	677	519	240	82	1.115
20 -- 30	45	146	123	102	44	12	208
30 -- 50	18	59	47	41	19	8	86
50 -- 100	10	32	27	22	8	5	47
100 ed oltre	1	8	6	4	1	1	10
TOTALE	8.216	16.078	13.466	9.063	2.826	1.283	25.638

Tavola 3.17 - Aziende per categoria di altra manodopera aziendale, classe di superficie totale, classe di superficie agricola utilizzata (SAU) e sesso

	ALTRA MANODOPERA AZIENDALE				
CLASSI DI SUPERFICIE TOTALE CLASSI DI SAU	DIRIGENTI E IMPIEGATI		OPERAI ED ASSIMILATI		Totale
	A tempo indeterminato	A tempo determinato	A tempo indeterminato	A tempo determinato	
TOTALE					
CLASSI DI SUPERFICIE TOTALE (in ettari)					
Senza superficie	1	-	2	2	3
Meno di 1 ettaro	3	89	11	647	744
1 -- 2	4	57	11	569	637
2 -- 3	2	29	13	374	415
3 -- 5	1	45	15	400	456
5 -- 10	4	42	18	435	491
10 -- 20	7	11	28	205	235
20 -- 30	1	4	2	52	56
30 -- 50	7	4	12	29	41
50 -- 100	7	5	12	25	34
100 ed oltre	19	6	16	29	49
TOTALE	56	292	140	2.767	3.161
CLASSI DI SAU (in ettari)					
Senza superficie	1	1	2	2	4
Meno di 1 ettaro	5	108	13	870	988
1 -- 2	5	61	18	585	664
2 -- 3	1	30	10	319	357
3 -- 5	-	39	16	342	393
5 -- 10	7	28	22	359	406
10 -- 20	7	8	20	181	200
20 -- 30	5	4	5	40	50
30 -- 50	5	5	12	30	37
50 -- 100	8	4	10	18	28
100 ed oltre	12	4	12	21	34
TOTALE	56	292	140	2.767	3.161
MASCHI					
CLASSI DI SUPERFICIE TOTALE (in ettari)					
Senza superficie	1	-	2	2	3
Meno di 1 ettaro	3	84	11	626	719
1 -- 2	4	47	11	534	593
2 -- 3	2	23	13	343	378
3 -- 5	1	35	12	365	410
5 -- 10	2	37	18	400	452
10 -- 20	7	11	28	191	221
20 -- 30	1	3	1	49	53
30 -- 50	6	4	12	27	39
50 -- 100	6	4	12	24	33
100 ed oltre	16	6	16	29	47
TOTALE	49	254	136	2.590	2.948
CLASSI DI SAU (in ettari)					
Senza superficie	1	1	2	2	4
Meno di 1 ettaro	5	102	13	837	950
1 -- 2	5	51	18	548	618
2 -- 3	1	22	10	289	319
3 -- 5	-	31	13	315	357
5 -- 10	5	24	22	327	371
10 -- 20	6	8	19	168	186
20 -- 30	4	3	5	38	47
30 -- 50	4	5	12	28	36
50 -- 100	7	3	10	17	27
100 ed oltre	11	4	12	21	33
TOTALE	49	254	136	2.590	2.948

Tavola 3.17 segue - Aziende per categoria di altra manodopera aziendale, classe di superficie totale, classe di superficie agricola utilizzata (SAU) e sesso

	ALTRA MANODOPERA AZIENDALE				
CLASSI DI SUPERFICIE TOTALE CLASSI DI SAU	DIRIGENTI E IMPIEGATI		OPERAI ED ASSIMILATI		Totale
	A tempo indeterminato	A tempo determinato	A tempo indeterminato	A tempo determinato	
FEMMINE					
CLASSI DI SUPERFICIE TOTALE (in ettari)					
Senza superficie	-	-	-	-	-
Meno di 1 ettaro	-	12	-	111	123
1 -- 2	-	19	-	186	205
2 -- 3	-	13	1	127	141
3 -- 5	-	25	5	161	189
5 -- 10	3	25	4	218	247
10 -- 20	2	4	4	109	117
20 -- 30	-	3	1	31	35
30 -- 50	2	1	3	18	21
50 -- 100	2	1	3	13	17
100 ed oltre	6	1	1	8	15
TOTALE	15	104	22	982	1.110
CLASSI DI SAU (in ettari)					
Senza superficie	-	-	-	-	-
Meno di 1 ettaro	-	18	-	158	176
1 -- 2	-	21	-	204	225
2 -- 3	-	17	1	112	130
3 -- 5	-	25	6	155	184
5 -- 10	4	14	4	198	217
10 -- 20	3	3	4	97	105
20 -- 30	2	3	1	24	30
30 -- 50	2	1	4	16	19
50 -- 100	1	2	1	10	13
100 ed oltre	3	-	1	8	11
TOTALE	15	104	22	982	1.110

Tavola 3.18 - Aziende interessate al contoterzismo e relativo numero di giornate di lavoro secondo l'utilizzazione dei mezzi meccanici per classe di superficie totale e classe di superficie agricola utilizzata (SAU)

CLASSI DI SUPERFICIE TOTALE CLASSI DI SAU	AZIENDE CHE UTILIZZANO MEZZI MECCANICI						
	IN ALTRE AZIENDE AGRICOLE			IN AZIENDA E FORNITI DA			
	Totale	Di proprietà solo dell'azienda	In comproprietà	Totale	Altre aziende agricole	Organismi associativi	Imprese di esercizio e noleggio
AZIENDE							
CLASSI DI SUPERFICIE TOTALE (in ettari)							
Senza superficie	-	-	-	-	-	-	-
Meno di 1 ettaro	41	28	13	1.927	1.594	72	279
1 -- 2	49	23	26	2.683	2.083	77	593
2 -- 3	27	15	12	1.910	1.471	66	442
3 -- 5	46	33	13	2.483	1.825	73	684
5 -- 10	60	44	17	2.648	1.842	84	826
10 -- 20	43	35	10	1.049	778	21	272
20 -- 30	16	13	4	186	128	5	55
30 -- 50	10	10	-	84	63	-	22
50 -- 100	15	13	2	32	23	-	11
100 ed oltre	1	1	-	19	8	2	9
TOTALE	308	215	97	13.021	9.815	400	3.193
CLASSI DI SAU (in ettari)							
Senza superficie	1	1	-	-	-	-	-
Meno di 1 ettaro	48	33	15	2.784	2.301	100	434
1 -- 2	57	25	32	3.146	2.425	98	753
2 -- 3	30	19	11	1.810	1.333	62	492
3 -- 5	48	38	11	2.098	1.508	58	613
5 -- 10	49	36	13	2.081	1.445	60	607
10 -- 20	36	29	9	846	620	18	221
20 -- 30	15	12	4	152	110	2	43
30 -- 50	9	9	-	63	50	-	14
50 -- 100	14	12	2	26	17	-	9
100 ed oltre	1	1	-	15	6	2	7
TOTALE	308	215	97	13.021	9.815	400	3.193
GIORNATE DI LAVORO EFFETTUATE							
CLASSI DI SUPERFICIE TOTALE (in ettari)							
Senza superficie	-	-	-	-	-	-	-
Meno di 1 ettaro	546	363	183	5.637	4.475	383	779
1 -- 2	603	266	337	8.769	6.768	463	1.538
2 -- 3	463	199	264	6.304	4.799	365	1.140
3 -- 5	1.125	890	235	7.693	5.709	431	1.553
5 -- 10	1.580	1.184	396	7.841	5.525	457	1.859
10 -- 20	1.093	939	154	3.672	2.826	123	723
20 -- 30	707	357	350	1.141	717	37	387
30 -- 50	182	182	-	507	337	-	170
50 -- 100	615	565	50	571	323	-	248
100 ed oltre	30	30	-	358	129	55	174
TOTALE	6.944	4.975	1.969	42.493	31.608	2.314	8.571
CLASSI DI SAU (in ettari)							
Senza superficie	50	50	-	-	-	-	-
Meno di 1 ettaro	583	394	189	8.045	6.364	562	1.119
1 -- 2	784	306	478	10.466	7.950	595	1.921
2 -- 3	437	263	174	5.990	4.477	339	1.174
3 -- 5	1.325	1.049	276	6.311	4.653	306	1.352
5 -- 10	1.267	968	299	6.468	4.615	326	1.527
10 -- 20	1.004	851	153	3.053	2.191	116	746
20 -- 30	697	347	350	1.001	663	15	323
30 -- 50	187	187	-	445	297	-	148
50 -- 100	580	530	50	411	281	-	130
100 ed oltre	30	30	-	303	117	55	131
TOTALE	6.944	4.975	1.969	42.493	31.608	2.314	8.571

Capitolo 4 – Dati comunali

Tavola 4.1 - Aziende per forma di conduzione, comune e zona altimetrica

COMUNI ZONE ALTIMETRICHE	CONDUZIONE DIRETTA DEL COLTIVATORE				Conduzione con salariati	Conduzione a colonia parziaria appoderata	Altra forma di conduzione	Totale generale
	Con solo manodopera familiare	Con manodopera familiare prevalente	Con manodopera extrafamiliare prevalente	Totale				
Altino	393	6	1	400	1	-	-	401
Archi	471	4	9	484	2	-	-	486
Ari	287	40	5	332	4	-	-	336
Arielli	188	3	-	191	-	-	-	191
Atessa	1.135	31	8	1.174	2	-	-	1.176
Bomba	123	-	-	123	1	-	-	124
Borrello	5	14	-	19	3	-	-	22
Bucchianico	696	18	7	721	3	-	-	724
Canosa Sannita	204	32	1	237	16	1	-	254
Carpineto Sinello	192	-	-	192	-	-	-	192
Carunchio	104	6	-	110	-	-	-	110
Casacanditella	157	48	6	211	1	-	-	212
Casalanguida	255	-	-	255	-	-	-	255
Casalbordino	706	126	63	895	7	1	1	904
Casalincontrada	336	-	-	336	3	3	-	342
Casoli	1.032	18	3	1.053	5	-	-	1.058
Castel Frentano	440	8	2	450	1	-	-	451
Castelguidone	91	6	2	99	1	-	-	100
Castiglione Messer Marino	226	1	1	228	2	-	-	230
Celenza sul Trigno	238	2	1	241	4	-	-	245
Chieti	1.246	89	17	1.352	10	-	-	1.362
Civitaluparella	7	-	-	7	2	-	-	9
Civitella Messer Raimondo	208	-	-	208	1	-	-	209
Colledimacine	10	-	-	10	-	-	-	10
Colledimezzo	13	-	-	13	1	-	-	14
Crecchio	564	5	5	574	8	-	-	582
Cupello	860	54	9	923	9	-	-	932
Dogliola	9	113	12	134	-	-	-	134
Fallo	-	-	-	-	2	-	-	2
Fara Filiorum Petri	173	3	-	176	1	-	-	177
Fara San Martino	162	22	2	186	1	-	-	187
Filetto	101	57	2	160	-	-	-	160
Fossacesia	594	26	7	627	5	2	-	634
Fraine	46	-	-	46	1	-	-	47
Francavilla al Mare	634	90	19	743	18	-	-	761
Fresagrandinaria	372	1	-	373	4	-	-	377
Frisa	328	36	10	374	1	3	-	378
Furci	293	-	-	293	-	-	-	293
Gamberale	27	1	-	28	1	-	-	29
Gessopalena	449	3	-	452	2	-	-	454
Gissi	345	7	1	353	16	-	-	369
Giuliano Teatino	264	15	11	290	3	-	-	293
Guardiagrele	364	31	1	396	1	-	-	397
Guilmi	48	-	-	48	1	-	-	49
Lama dei Peligni	153	-	-	153	2	-	-	155
Lanciano	2.032	72	7	2.111	3	-	-	2.114
Lentella	179	1	1	181	1	-	-	182
Lettopalena	21	-	-	21	1	-	-	22
Liscia	218	-	-	218	-	-	-	218
Miglianico	503	123	17	643	4	-	-	647
Montazzoli	145	1	2	148	4	-	-	152
Montebello sul Sangro	4	-	-	4	1	-	-	5
Monteferrante	7	-	-	7	1	-	-	8
Montelapiano	6	-	-	6	1	-	-	7
Montenerodomo	53	-	-	53	-	-	-	53
Monteodorisio	358	125	28	511	32	-	-	543
Mozzagrogna	309	1	2	312	2	-	-	314
Orsogna	408	18	8	434	12	-	-	446
Ortona	2.139	179	69	2.387	16	1	-	2.404
Paglieta	614	2	-	616	3	-	-	619
Palena	34	2	-	36	3	-	-	39
Palmoli	325	1	-	326	2	-	-	328
Palombaro	189	1	1	191	9	-	-	200
Pennadomo	54	-	-	54	-	-	-	54
Pennapedimonte	93	-	-	93	5	-	-	98
Perano	219	-	-	219	11	-	-	230
Pietraferrazzana	2	-	-	2	1	-	-	3

Tavola 4.1 - Aziende per forma di conduzione, comune e zona altimetrica

COMUNI ZONE ALTIMETRICHE	CONDUZIONE DIRETTA DEL COLTIVATORE				Conduzione con salariati	Conduzione a colonia parziaria appoderata	Altra forma di conduzione	Totale generale
	Con solo manodopera familiare	Con manodopera familiare prevalente	Con manodopera extrafamiliare prevalente	Totale				
Pizzoferrato	81	-	-	81	2	-	-	83
Poggiofiorito	169	11	1	181	9	4	-	194
Pollutri	525	2	2	529	13	-	-	542
Pretoro	105	1	-	106	1	-	-	107
Quadri	5	-	-	5	1	-	-	6
Rapino	194	4	1	199	5	-	-	204
Ripa Teatina	455	19	14	488	2	1	-	491
Roccamontepiano	208	65	-	273	-	-	-	273
Rocca San Giovanni	457	12	18	487	4	-	-	491
Roccascalegna	345	1	-	346	-	-	-	346
Roccaspinalveti	467	-	1	468	2	-	-	470
Roio del Sangro	-	-	-	-	2	-	-	2
Rosello	11	-	-	11	2	-	-	13
San Buono	292	5	5	302	2	-	-	304
San Giovanni Lipioni	74	3	-	77	-	-	-	77
San Giovanni Teatino	410	25	10	445	1	1	-	447
San Martino sulla Marrucina	154	3	-	157	1	-	-	158
San Salvo	472	59	12	543	1	-	-	544
Santa Maria Imbaro	136	1	-	137	1	-	-	138
Sant'Eusanio del Sangro	402	-	1	403	-	-	-	403
San Vito Chietino	683	21	13	717	14	-	-	731
Scerni	555	331	18	904	37	3	-	944
Schiavi di Abruzzo	430	1	-	431	-	-	-	431
Taranta Peligna	17	-	1	18	1	-	-	19
Tollo	590	11	6	607	6	2	-	615
Torino di Sangro	657	5	-	662	-	-	1	663
Tornareccio	177	-	-	177	2	-	-	179
Torrebruna	206	-	-	206	-	-	-	206
Torrevecchia Teatina	492	3	-	495	2	-	-	497
Torricella Peligna	203	-	-	203	3	-	-	206
Treglio	135	20	2	157	1	-	-	158
Tuffillo	132	16	-	148	3	-	-	151
Vacri	266	17	3	286	7	1	-	294
Vasto	1.163	136	23	1.322	35	20	2	1.379
Villalfonsina	127	120	17	264	14	-	-	278
Villamagna	381	8	4	393	3	-	-	396
Villa Santa Maria	55	1	-	56	-	-	-	56
TOTALE	33.692	2.343	492	36.527	435	43	4	37.009
ZONE ALTIMETRICHE								
Montagna	2.723	55	9	2.787	44	-	-	2.831
Collina	30.969	2.288	483	33.740	391	43	4	34.178
Pianura	-	-	-	-	-	-	-	-
TOTALE	33.692	2.343	492	36.527	435	43	4	37.009

Tavola 4.2 - Superficie totale per forma di conduzione delle aziende, comune e zona altimetrica (superficie in ettari)

COMUNI ZONE ALTIMETRICHE	CONDUZIONE DIRETTA DEL COLTIVATORE				Conduzione con salariati	Conduzione a colonia parziaria appoderata	Altra forma di conduzione	Totale generale
	Con solo manodopera familiare	Con manodopera familiare prevalente	Con manodopera extrafamiliare prevalente	Totale				
Altino	735,96	28,69	2,35	767,00	1,31	-	-	768,31
Archi	1.643,72	21,49	36,00	1.701,21	189,77	-	-	1.890,98
Ari	933,82	98,15	9,69	1.041,66	4,28	-	-	1.045,94
Arielli	750,58	8,76	-	759,34	-	-	-	759,34
Atessa	6.981,31	251,03	97,04	7.329,38	511,09	-	-	7.840,47
Bomba	573,69	-	-	573,69	33,00	-	-	606,69
Borrello	41,93	210,89	-	252,82	248,60	-	-	501,42
Bucchianico	2.289,84	96,03	63,03	2.448,90	20,28	-	-	2.469,18
Canosa Sannita	726,76	121,20	31,67	879,63	34,29	6,00	-	919,92
Carpineto Sinello	1.023,28	-	-	1.023,28	-	-	-	1.023,28
Carunchio	378,61	67,98	-	446,59	-	-	-	446,59
Casacanditella	432,84	196,15	7,20	636,19	13,79	-	-	649,98
Casalanguida	1.254,85	-	-	1.254,85	-	-	-	1.254,85
Casalbordino	2.270,45	590,84	394,89	3.256,18	39,88	1,86	1,19	3.299,11
Casalincontrada	804,00	-	-	804,00	339,00	79,10	-	1.222,10
Casoli	4.564,53	296,56	17,67	4.878,76	368,70	-	-	5.247,46
Castel Frentano	1.371,35	30,94	17,79	1.420,08	3,77	-	-	1.423,85
Castelguidone	328,90	50,38	5,25	384,53	117,08	-	-	501,61
Castiglione Messer Marino	595,48	9,02	6,49	610,99	1.067,20	-	-	1.678,19
Celenza sul Trigno	979,24	1,26	1,84	982,34	277,11	-	-	1.259,45
Chieti	2.087,18	257,61	92,45	2.437,24	259,91	-	-	2.697,15
Civitaluparella	138,19	-	-	138,19	977,99	-	-	1.116,18
Civitella Messer Raimondo	391,60	-	-	391,60	104,50	-	-	496,10
Colledimacine	60,28	-	-	60,28	-	-	-	60,28
Colledimezzo	72,12	-	-	72,12	259,57	-	-	331,69
Crecchio	1.580,30	26,42	25,74	1.632,46	71,59	-	-	1.704,05
Cupello	2.538,56	350,12	154,73	3.043,41	502,82	-	-	3.546,23
Dogliola	93,91	513,38	36,55	643,84	-	-	-	643,84
Fallo	-	-	-	-	300,28	-	-	300,28
Fara Filiorum Petri	682,77	14,14	-	696,91	21,30	-	-	718,21
Fara San Martino	179,87	30,89	11,13	221,89	3.148,50	-	-	3.370,39
Filetto	514,74	216,23	7,99	738,96	-	-	-	738,96
Fossacesia	1.726,52	114,41	16,63	1.857,56	120,80	28,85	-	2.007,21
Fraine	197,69	-	-	197,69	261,88	-	-	459,57
Francavilla al Mare	1.046,20	350,03	186,28	1.582,51	108,47	-	-	1.690,98
Fresagrandinaria	1.373,18	17,61	-	1.390,79	153,91	-	-	1.544,70
Frisa	910,08	70,09	37,75	1.017,92	1,40	5,83	-	1.025,15
Furci	2.142,20	-	-	2.142,20	-	-	-	2.142,20
Gamberale	407,93	74,02	-	481,95	1.490,76	-	-	1.972,71
Gessopalena	1.145,87	107,40	-	1.253,27	211,95	-	-	1.465,22
Gissi	1.663,88	140,94	2,00	1.806,82	53,93	-	-	1.860,75
Giuliano Teatino	708,62	30,75	47,33	786,70	25,50	-	-	812,20
Guardiagrele	1.500,20	177,47	134,77	1.812,44	4,20	-	-	1.816,64
Guilmi	237,11	-	-	237,11	54,38	-	-	291,49
Lama dei Peligni	223,85	-	-	223,85	1.070,01	-	-	1.293,86
Lanciano	4.135,83	134,65	9,75	4.280,23	0,78	-	-	4.281,01
Lentella	769,20	73,16	33,60	875,96	18,70	-	-	894,66
Lettopalena	277,56	-	-	277,56	1.111,17	-	-	1.388,73
Liscia	720,07	-	-	720,07	-	-	-	720,07
Miglianico	1.092,60	314,83	35,26	1.442,69	117,12	-	-	1.559,81
Montazzoli	1.177,88	168,16	45,37	1.391,41	452,37	-	-	1.843,78
Montebello sul Sangro	114,39	-	-	114,39	84,05	-	-	198,44
Monteferrante	38,62	-	-	38,62	232,00	-	-	270,62
Montelapiano	149,35	-	-	149,35	142,24	-	-	291,59
Montenerodomo	1.135,88	-	-	1.135,88	-	-	-	1.135,88
Monteodorisio	903,45	417,40	105,64	1.426,49	158,98	-	-	1.585,47
Mozzagrogna	782,62	29,28	64,18	876,08	195,09	-	-	1.071,17
Orsogna	1.286,16	66,88	41,20	1.394,24	74,81	-	-	1.469,05
Ortona	3.889,65	427,78	493,87	4.811,30	99,78	2,71	-	4.913,79
Paglieta	1.969,51	34,06	-	2.003,57	7,83	-	-	2.011,40
Palena	306,72	358,15	-	664,87	5.108,23	-	-	5.773,10
Palmoli	1.114,84	61,77	-	1.176,61	326,53	-	-	1.503,14
Palombaro	760,72	6,00	6,00	772,72	560,63	-	-	1.333,35
Pennadomo	533,91	-	-	533,91	-	-	-	533,91
Pennapiedimonte	318,16	-	-	318,16	3.461,00	-	-	3.779,16
Perano	371,32	-	-	371,32	25,54	-	-	396,86
Pietraferrazzana	12,53	-	-	12,53	91,50	-	-	104,03

Tavola 4.2 - Superficie totale per forma di conduzione delle aziende, comune e zona altimetrica (superficie in ettari)

COMUNI ZONE ALTIMETRICHE	CONDUZIONE DIRETTA DEL COLTIVATORE				Conduzione con salariati	Conduzione a colonia parziaria appoderata	Altra forma di conduzione	Totale generale
	Con solo manodopera familiare	Con manodopera familiare prevalente	Con manodopera extrafamiliare prevalente	Totale				
Pizzoferrato	665,43	-	-	665,43	1.055,55	-	-	1.720,98
Poggiofiorito	537,43	50,16	0,85	588,44	18,13	19,53	-	626,10
Pollutri	1.904,51	91,34	14,58	2.010,43	91,00	-	-	2.101,43
Pretoro	417,88	101,50	-	519,38	720,52	-	-	1.239,90
Quadri	54,97	-	-	54,97	58,28	-	-	113,25
Rapino	309,65	7,54	0,96	318,15	10,09	-	-	328,24
Ripa Teatina	1.270,52	97,91	160,17	1.528,60	60,28	4,03	-	1.592,91
Roccamontepiano	667,32	288,08	-	955,40	-	-	-	955,40
Rocca San Giovanni	1.284,04	21,77	42,23	1.348,04	78,98	-	-	1.427,02
Roccascalegna	1.538,43	10,44	-	1.548,87	-	-	-	1.548,87
Roccaspinalveti	2.529,59	-	9,49	2.539,08	546,29	-	-	3.085,37
Roio del Sangro	-	-	-	-	360,18	-	-	360,18
Rosello	258,53	-	-	258,53	659,26	-	-	917,79
San Buono	1.159,54	49,66	34,32	1.243,52	55,62	-	-	1.299,14
San Giovanni Lipioni	257,25	18,69	-	275,94	-	-	-	275,94
San Giovanni Teatino	564,74	43,20	93,54	701,48	2,41	5,00	-	708,89
San Martino sulla Marrucina	392,38	33,57	-	425,95	5,00	-	-	430,95
San Salvo	604,79	219,55	49,67	874,01	4,01	-	-	878,02
Santa Maria Imbaro	386,79	5,88	-	392,67	31,94	-	-	424,61
Sant'Eusanio del Sangro	1.552,78	-	6,00	1.558,78	-	-	-	1.558,78
San Vito Chietino	1.242,93	104,18	58,63	1.405,74	76,81	-	-	1.482,55
Scerni	1.201,29	1.482,59	49,02	2.732,90	787,26	4,65	-	3.524,81
Schiavi di Abruzzo	964,66	7,50	-	972,16	-	-	-	972,16
Taranta Peligna	92,50	-	3,60	96,10	1.534,39	-	-	1.630,49
Tollo	1.854,02	52,46	63,11	1.969,59	12,47	12,72	-	1.994,78
Torino di Sangro	2.484,57	76,19	-	2.560,76	-	-	2,51	2.563,27
Tornareccio	1.165,93	-	-	1.165,93	316,55	-	-	1.482,48
Torrebruna	438,69	-	-	438,69	-	-	-	438,69
Torrecchia Teatina	1.046,54	27,50	-	1.074,04	31,96	-	-	1.106,00
Torricella Peligna	1.535,33	-	-	1.535,33	263,93	-	-	1.799,26
Treglio	230,88	28,68	2,75	262,31	0,95	-	-	263,26
Tuffillo	577,12	141,30	-	718,42	337,72	-	-	1.056,14
Vacri	878,57	189,16	20,05	1.087,78	17,26	1,94	-	1.106,98
Vasto	2.093,07	412,28	356,89	2.862,24	140,30	276,81	9,20	3.288,55
Villalfonsina	332,94	281,95	48,27	663,16	65,14	-	-	728,30
Villamagna	954,00	103,40	11,50	1.068,90	60,84	-	-	1.129,74
Villa Santa Maria	314,28	28,11	-	342,39	-	-	-	342,39
TOTALE	105.928,85	10.637,59	3.304,76	119.871,20	32.144,27	449,03	12,90	152.477,40
ZONE ALTIMETRICHE								
Montagna	13.459,18	1.005,10	81,33	14.545,61	23.751,24	-	-	38.296,85
Collina	92.469,67	9.632,49	3.223,43	105.325,59	8.393,03	449,03	12,90	114.180,55
Pianura	-	-	-	-	-	-	-	-
TOTALE	105.928,85	10.637,59	3.304,76	119.871,20	32.144,27	449,03	12,90	152.477,40

Tavola 4.3 - Superficie agricola utilizzata (SAU) per forma di conduzione delle aziende, comune e zona altimetrica
(superficie in ettari)

COMUNI ZONE ALTIMETRICHE	CONDUZIONE DIRETTA DEL COLTIVATORE				Conduzione con salariati	Conduzione a colonia parziaria appoderata	Altra forma di conduzione	Totale generale
	Con solo manodopera familiare	Con manodopera familiare prevalente	Con manodopera extrafamiliare prevalente	Totale				
Altino	589,88	22,92	1,44	614,24	0,70	-	-	614,94
Archi	1.235,43	15,73	17,66	1.268,82	0,72	-	-	1.269,54
Ari	665,49	46,89	6,15	718,53	1,95	-	-	720,48
Arielli	657,72	6,84	-	664,56	-	-	-	664,56
Atessa	6.489,64	235,73	95,44	6.820,81	46,79	-	-	6.867,60
Bomba	329,28	-	-	329,28	-	-	-	329,28
Borrello	31,19	195,73	-	226,92	108,84	-	-	335,76
Bucchianico	1.997,85	85,50	59,03	2.142,38	17,95	-	-	2.160,33
Canosa Sannita	617,78	105,27	31,17	754,22	19,37	5,00	1,17	778,59
Carpineto Sinello	657,10	-	-	657,10	-	-	-	657,10
Carunchio	239,14	54,62	-	293,76	-	-	-	293,76
Casacanditella	334,89	154,19	6,66	495,74	10,51	-	-	506,25
Casalanguida	1.101,43	-	-	1.101,43	-	-	-	1.101,43
Casalbordino	2.044,64	525,98	341,75	2.912,37	34,62	1,83	1,19	2.950,01
Casalincontrada	561,80	-	-	561,80	307,30	61,85	-	930,95
Casoli	3.934,76	259,76	12,10	4.206,62	274,10	-	-	4.480,72
Castel Frentano	1.268,64	26,98	17,30	1.312,92	2,91	-	-	1.315,83
Castelguidone	199,55	36,95	4,56	241,06	7,50	-	-	248,56
Castiglione Messer Marino	299,68	5,07	5,43	310,18	622,06	-	-	932,24
Celenza sul Trigno	736,77	1,10	0,90	738,77	159,33	-	-	898,10
Chieti	1.712,03	211,60	73,36	1.996,99	238,34	-	-	2.235,33
Civitaluparella	129,59	-	-	129,59	419,07	-	-	548,66
Civitella Messer Raimondo	127,50	-	-	127,50	25,00	-	-	152,50
Colledimacine	54,14	-	-	54,14	-	-	-	54,14
Colledimezzo	66,82	-	-	66,82	10,35	-	-	77,17
Crecchio	1.355,25	22,66	20,81	1.398,72	59,64	-	-	1.458,36
Cupello	2.434,66	321,88	152,86	2.909,40	497,18	-	-	3.406,58
Dogliola	21,88	331,51	16,69	370,08	-	-	-	370,08
Fallo	-	-	-	-	170,00	-	-	170,00
Fara Filiorum Petri	493,58	7,67	-	501,25	19,50	-	-	520,75
Fara San Martino	104,10	18,24	8,20	130,54	1.897,22	-	-	2.027,76
Filetto	383,66	153,61	4,05	541,32	-	-	-	541,32
Fossacesia	1.530,26	101,85	13,56	1.645,67	87,28	26,32	-	1.759,27
Fraine	129,01	-	-	129,01	57,44	-	-	186,45
Francavilla al Mare	866,20	321,69	158,23	1.346,12	97,43	-	-	1.443,55
Fresagrandinaria	1.113,27	15,48	-	1.128,75	34,89	-	-	1.163,64
Frisa	846,18	61,50	24,91	932,59	1,40	5,40	-	939,39
Furci	2.036,16	-	-	2.036,16	-	-	-	2.036,16
Gamberale	398,37	74,02	-	472,39	440,17	-	-	912,56
Gessopalena	622,00	93,64	-	715,64	202,14	-	-	917,78
Gissi	1.463,22	133,45	1,98	1.598,65	31,34	-	-	1.629,99
Giuliano Teatino	579,38	16,63	31,49	627,50	4,30	-	-	631,80
Guardiagrele	1.232,25	151,50	54,88	1.438,63	4,20	-	-	1.442,83
Guilmi	115,69	-	-	115,69	-	-	-	115,69
Lama dei Peligni	96,79	-	-	96,79	115,62	-	-	212,41
Lanciano	3.760,30	117,06	9,33	3.886,69	0,72	-	-	3.887,41
Lentella	634,96	71,16	25,85	731,97	-	-	-	731,97
Lettopalena	242,92	-	-	242,92	540,17	-	-	783,09
Liscia	479,77	-	-	479,77	-	-	-	479,77
Miglianico	965,79	284,13	27,28	1.277,20	105,37	-	-	1.382,57
Montazzoli	961,01	134,20	29,51	1.124,72	156,79	-	-	1.281,51
Montebello sul Sangro	106,96	-	-	106,96	-	-	-	106,96
Monteferrante	19,21	-	-	19,21	64,10	-	-	83,31
Montelapiano	130,62	-	-	130,62	137,64	-	-	268,26
Montenerodomo	948,82	-	-	948,82	-	-	-	948,82
Monteodorisio	847,42	393,40	97,96	1.338,78	136,16	-	-	1.474,94
Mozzagrogna	716,20	28,35	9,43	753,98	142,50	-	-	896,48
Orsogna	998,33	42,56	34,24	1.075,13	54,07	-	-	1.129,20
Ortona	3.394,99	368,44	423,57	4.187,00	73,04	2,36	-	4.262,40
Paglieta	1.815,93	30,74	-	1.846,67	3,83	-	-	1.850,50
Palena	286,88	333,92	-	620,80	2.497,80	-	-	3.118,60
Palmoli	732,43	55,93	-	788,36	0,06	-	-	788,42
Palombaro	506,82	4,40	0,30	511,52	153,68	-	-	665,20
Pennadomo	425,37	-	-	425,37	-	-	-	425,37
Pennapiedimonte	201,80	-	-	201,80	596,95	-	-	798,75
Perano	303,00	-	-	303,00	21,87	-	-	324,87
Pietraferrazzana	12,24	-	-	12,24	-	-	-	12,24

Tavola 4.3 - Superficie agricola utilizzata (SAU) per forma di conduzione delle aziende, comune e zona altimetrica
(superficie in ettari)

COMUNI ZONE ALTIMETRICHE	CONDUZIONE DIRETTA DEL COLTIVATORE				Conduzione con salariati	Conduzione a colonia parziaria appoderata	Altra forma di conduzione	Totale generale
	Con solo manodopera familiare	Con manodopera familiare prevalente	Con manodopera extrafamiliare prevalente	Totale				
Pizzoferrato	585,98	-	-	585,98	222,71	-	-	808,69
Poggiofiorito	474,57	46,58	0,55	521,70	17,75	16,16	-	555,61
Pollutri	1.712,87	74,69	14,08	1.801,64	71,59	-	-	1.873,23
Pretoro	171,27	100,00	-	271,27	210,89	-	-	482,16
Quadri	47,97	-	-	47,97	1,53	-	-	49,50
Rapino	227,80	6,86	0,51	235,17	7,61	-	-	242,78
Ripa Teatina	1.113,57	83,07	142,32	1.338,96	55,81	1,62	-	1.396,39
Roccamontepiano	345,75	174,06	-	519,81	-	-	-	519,81
Rocca San Giovanni	966,16	12,30	32,24	1.010,70	59,12	-	-	1.069,82
Roccascalegna	1.074,99	5,56	-	1.080,55	-	-	-	1.080,55
Roccaspinalveti	1.122,07	-	5,00	1.127,07	285,00	-	-	1.412,07
Roio del Sangro	-	-	-	-	79,57	-	-	79,57
Rosello	236,53	-	-	236,53	357,43	-	-	593,96
San Buono	873,45	10,03	29,04	912,52	2,57	-	-	915,09
San Giovanni Lipioni	109,89	7,54	-	117,43	-	-	-	117,43
San Giovanni Teatino	434,14	35,58	67,31	537,03	2,40	4,15	-	543,58
San Martino sulla Marrucina	287,30	32,29	-	319,59	0,40	-	-	319,99
San Salvo	588,52	216,99	49,67	855,18	3,44	-	-	858,62
Santa Maria Imbaro	353,50	5,64	-	359,14	29,00	-	-	388,14
Sant'Eusanio del Sangro	1.473,14	-	5,20	1.478,34	-	-	-	1.478,34
San Vito Chietino	1.013,82	36,37	40,13	1.090,32	63,74	-	-	1.154,06
Scerni	1.111,86	1.361,49	45,36	2.518,71	716,02	4,49	-	3.239,22
Schiavi di Abruzzo	229,43	4,10	-	233,53	-	-	-	233,53
Taranta Peligna	35,60	-	3,60	39,20	1.369,75	-	-	1.408,95
Tollo	1.689,14	49,59	57,66	1.796,39	11,18	7,62	-	1.815,19
Torino di Sangro	2.248,95	71,51	-	2.320,46	-	-	2,09	2.322,55
Tornareccio	939,78	-	-	939,78	105,90	-	-	1.045,68
Torrebruna	234,05	-	-	234,05	-	-	-	234,05
Torrevecchia Teatina	893,47	26,20	-	919,67	28,87	-	-	948,54
Torricella Peligna	1.251,00	-	-	1.251,00	216,29	-	-	1.467,29
Treglio	182,02	19,73	2,01	203,76	0,60	-	-	204,36
Tufillo	311,56	106,31	-	417,87	24,87	-	-	442,74
Vacri	707,64	164,31	18,40	890,35	16,26	1,73	-	908,34
Vasto	1.895,59	381,34	347,22	2.624,15	116,64	274,28	8,80	3.023,87
Villalfonsina	302,86	247,59	44,59	595,04	46,45	-	-	641,49
Villamagna	862,03	99,16	10,75	971,94	57,36	-	-	1.029,30
Villa Santa Maria	189,31	-	-	189,31	-	-	-	189,31
TOTALE	86.694,00	9.059,37	2.733,72	98.487,09	14.892,66	412,81	12,08	113.804,64
ZONE ALTIMETRICHE								
Montagna	8.937,09	856,85	56,30	9.850,24	10.363,65	-	-	20.213,89
Collina	77.756,91	8.202,52	2.677,42	88.636,85	4.529,01	412,81	12,08	93.590,75
Pianura	-	-	-	-	-	-	-	-
TOTALE	86.694,00	9.059,37	2.733,72	98.487,09	14.892,66	412,81	12,08	113.804,64

Tavola 4.4 - Aziende per titolo di possesso dei terreni, comune e zona altimetrica

COMUNI ZONE ALTIMETRICHE	TITOLO DI POSSESSO DEI TERRENI							Totale
	Proprietà	Affitto	Uso gratuito	Parte in proprietà e parte in affitto	Parte in proprietà e parte in uso gratuito	Parte in affitto e parte in uso gratuito	Parte in proprietà, parte in affitto e parte in uso gratuito	
Altino	298	-	9	33	56	3	2	401
Archi	437	-	3	3	43	-	-	486
Ari	331	-	-	4	1	-	-	336
Arielli	175	1	2	4	7	-	1	190
Atessa	792	8	24	134	142	6	70	1.176
Bomba	119	-	-	2	1	-	2	124
Borrello	7	1	1	7	-	1	5	22
Bucchianico	677	5	1	10	28	-	3	724
Canosa Sannita	238	-	2	5	9	-	-	254
Carpineto Sinello	146	-	17	7	19	2	1	192
Carunchio	107	-	-	2	-	-	1	110
Casacanditella	191	1	5	10	5	-	-	212
Casalanguida	213	1	-	27	14	-	-	255
Casalbordino	716	7	19	25	123	3	11	904
Casalincontrada	323	3	-	7	9	-	-	342
Casoli	701	7	41	9	291	1	8	1.058
Castel Frentano	366	7	12	11	48	1	6	451
Castelguidone	85	3	1	5	6	-	-	100
Castiglione Messer Marino	192	-	1	20	12	-	5	230
Celenza sul Trigno	177	6	7	14	17	1	23	245
Chieti	1.315	18	2	12	14	-	1	1.362
Civitaluparella	1	-	-	8	-	-	-	9
Civitella Messer Raimondo	157	-	4	-	48	-	-	209
Colledimacine	7	-	1	-	2	-	-	10
Colledimezzo	6	-	2	2	3	-	1	14
Crecchio	443	16	25	23	73	-	2	582
Cupello	842	16	21	32	17	2	1	931
Dogliola	129	-	-	4	1	-	-	134
Fallo	1	-	-	-	-	-	1	2
Fara Filiorum Petri	125	-	2	15	30	3	2	177
Fara San Martino	85	-	12	-	90	-	-	187
Filetto	115	7	5	8	25	-	-	160
Fossacesia	574	-	2	17	34	-	7	634
Fraine	39	-	1	2	3	-	2	47
Francavilla al Mare	703	3	9	18	27	-	1	761
Fresagrandinaria	347	1	5	14	10	-	-	377
Frisa	313	1	5	10	47	-	2	378
Furci	213	3	6	33	27	2	9	293
Gamberale	14	2	-	13	-	-	-	29
Gessopalena	356	2	5	7	82	-	2	454
Gissi	300	2	11	26	20	-	10	369
Giuliano Teatino	244	6	7	11	23	-	1	292
Guardiafrede	346	11	4	19	14	1	2	397
Guilmi	48	-	-	-	1	-	-	49
Lama dei Peligni	155	-	-	-	-	-	-	155
Lanciano	2.020	7	12	34	40	-	1	2.114
Lentella	138	-	1	11	29	-	3	182
Lettopalena	20	2	-	-	-	-	-	22
Liscia	199	-	3	2	13	-	1	218
Miglianico	618	4	1	9	13	-	-	645
Montazzoli	68	1	27	18	26	2	10	152
Montebello sul Sangro	1	2	-	2	-	-	-	5
Monteferrante	8	-	-	-	-	-	-	8
Montelapiano	-	-	-	7	-	-	-	7
Montenerodomo	19	2	-	29	1	1	1	53
Monteodorisio	514	-	3	9	16	-	1	543
Mozzagrogna	143	4	17	12	113	1	24	314
Orsogna	441	1	-	3	1	-	-	446
Ortona	2.282	20	17	27	53	1	4	2.404
Paglieta	571	-	3	13	32	-	-	619
Palena	13	-	3	4	13	1	5	39
Palmoli	271	2	5	7	36	2	5	328
Palombaro	91	6	1	5	93	1	3	200
Pennadomo	26	-	5	2	19	1	1	54
Pennapiedimonte	90	-	-	6	-	-	-	96
Perano	169	1	5	1	54	-	-	230
Pietraferrazzana	3	-	-	-	-	-	-	3

Tavola 4.4 - Aziende per titolo di possesso dei terreni, comune e zona altimetrica

COMUNI ZONE ALTIMETRICHE	TITOLO DI POSSESSO DEI TERRENI							Totale
	Proprietà	Affitto	Uso gratuito	Parte in proprietà e parte in affitto	Parte in proprietà e parte in uso gratuito	Parte in affitto e parte in uso gratuito	Parte in proprietà, parte in affitto e parte in uso gratuito	
Pizzoferrato	70	1	-	12	-	-	-	83
Poggiofiorito	177	4	-	3	9	-	1	194
Pollutri	493	5	11	16	15	-	1	541
Pretoro	96	1	-	3	7	-	-	107
Quadri	2	-	-	4	-	-	-	6
Rapino	156	1	11	1	33	1	1	204
Ripa Teatina	423	6	8	21	32	-	1	491
Roccamontepiano	257	-	-	6	8	-	2	273
Rocca San Giovanni	416	-	3	7	62	-	3	491
Roccascalegna	204	2	13	4	121	-	2	346
Roccaspinalveti	447	-	-	15	8	-	-	470
Roio del Sangro	1	1	-	-	-	-	-	2
Rosello	2	1	-	8	2	-	-	13
San Buono	295	-	-	7	1	-	1	304
San Giovanni Lipioni	68	-	1	3	5	-	-	77
San Giovanni Teatino	417	-	3	4	23	-	-	447
San Martino sulla Marrucina	141	-	-	8	5	-	3	157
San Salvo	217	135	21	87	50	13	21	544
Santa Maria Imbaro	124	-	-	8	4	-	2	138
Sant'Eusanio del Sangro	333	2	2	28	32	-	6	403
San Vito Chietino	674	2	9	3	43	-	-	731
Scerni	833	12	21	25	46	3	2	942
Schiavi di Abruzzo	427	-	-	2	2	-	-	431
Taranta Peligna	19	-	-	-	-	-	-	19
Tollo	511	11	19	20	53	-	1	615
Torino di Sangro	238	5	42	106	234	5	33	663
Tornareccio	90	3	6	21	32	4	19	175
Torrebruna	186	-	3	3	10	-	2	204
Torrevecchia Teatina	456	2	1	14	22	-	2	497
Torricella Peligna	150	4	3	34	9	-	6	206
Treglio	105	-	4	-	49	-	-	158
Tufillo	118	3	12	9	8	1	-	151
Vacri	200	3	3	18	60	-	10	294
Vasto	1.204	34	25	49	63	-	4	1.379
Villalfonsina	235	-	7	4	32	-	-	278
Villamagna	335	12	3	27	16	1	2	396
Villa Santa Maria	49	-	-	5	2	-	-	56
TOTALE	31.043	440	608	1.399	3.072	64	366	36.992
ZONE ALTIMETRICHE								
Montagna	2.291	20	58	208	205	6	39	2.827
Collina	28.752	420	550	1.191	2.867	58	327	34.165
Pianura	-	-	-	-	-	-	-	-
TOTALE	31.043	440	608	1.399	3.072	64	366	36.992

Tavola 4.5 - Superficie totale per titolo di possesso dei terreni, comune e zona altimetrica (*superficie in ettari*)

COMUNI ZONE ALTIMETRICHE	TITOLO DI POSSESSO DEI TERRENI							Totale
	Proprietà	Affitto	Uso gratuito	Parte in proprietà e parte in affitto	Parte in proprietà e parte in uso gratuito	Parte in affitto e parte in uso gratuito	Parte in proprietà, parte in affitto e parte in uso gratuito	
Altino	433,82	-	12,82	108,51	195,55	4,24	13,37	768,31
Archi	1.642,49	-	4,49	21,46	222,54	-	-	1.890,98
Ari	1.013,41	-	-	19,53	13,00	-	-	1.045,94
Arielli	680,62	5,06	4,27	33,41	29,22	-	6,76	759,34
Atessa	3.628,42	38,60	189,61	1.665,67	1.085,77	65,83	1.166,57	7.840,47
Bomba	537,60	-	-	16,46	37,32	-	15,31	606,69
Borrello	169,32	1,50	0,73	179,11	-	4,35	146,41	501,42
Bucchianico	2.117,45	79,98	8,58	70,61	162,17	-	30,39	2.469,18
Canosa Sannita	801,23	-	20,24	20,96	77,49	-	-	919,92
Carpineto Sinello	623,59	-	51,02	114,94	188,84	32,73	12,16	1.023,28
Carunchio	402,56	-	-	32,65	-	-	11,38	446,59
Casacanditella	529,84	8,00	17,14	67,20	27,80	-	-	649,98
Casalanguida	858,93	14,89	-	282,91	98,12	-	-	1.254,85
Casalbordino	2.256,59	39,61	47,56	189,95	660,65	13,80	90,95	3.299,11
Casalincontrada	1.080,71	22,90	-	90,96	27,53	-	-	1.222,10
Casoli	2.492,74	47,65	255,25	113,09	2.271,56	13,69	53,48	5.247,46
Castel Frentano	913,67	41,19	48,34	88,37	243,30	13,24	75,74	1.423,85
Castelguidone	423,94	15,66	5,42	25,63	30,96	-	-	501,61
Castiglione Messer Marino	1.475,93	-	0,42	121,83	29,32	-	50,69	1.678,19
Celenza sul Trigno	486,16	54,52	11,37	113,71	51,51	7,94	534,24	1.259,45
Chieti	2.411,67	60,08	2,24	113,57	101,09	-	8,50	2.697,15
Civitaluparella	608,50	-	-	507,68	-	-	-	1.116,18
Civitella Messer Raimondo	367,92	-	6,93	-	121,25	-	-	496,10
Colledimacine	36,57	-	0,50	-	23,21	-	-	60,28
Colledimezzo	278,71	-	2,82	18,71	21,76	-	9,69	331,69
Crecchio	1.155,57	71,54	57,67	137,69	261,98	-	19,60	1.704,05
Cupello	3.071,63	31,64	42,48	273,15	70,15	5,18	52,00	3.546,23
Dogliola	572,05	-	-	44,57	27,22	-	-	643,84
Fallo	130,28	-	-	-	-	-	170,00	300,28
Fara Filiorum Petri	453,32	-	3,08	83,04	135,05	26,62	17,10	718,21
Fara San Martino	3.219,88	-	11,67	-	138,84	-	-	3.370,39
Filetto	467,57	33,78	10,39	68,96	158,26	-	-	738,96
Fossacesia	1.673,43	-	4,03	112,47	151,98	-	65,30	2.007,21
Fraine	413,63	-	6,42	10,99	13,25	-	15,28	459,57
Francavilla al Mare	1.495,52	7,20	11,11	107,97	65,87	-	3,31	1.690,98
Fresagrandinaria	1.199,33	12,61	13,03	226,36	93,37	-	-	1.544,70
Frisa	780,56	3,94	9,47	45,98	171,14	-	14,06	1.025,15
Furci	1.036,15	29,50	15,87	612,47	276,56	16,45	155,20	2.142,20
Gamberale	1.563,67	10,67	-	398,37	-	-	-	1.972,71
Gessopalena	620,96	15,18	19,65	364,18	383,33	-	61,92	1.465,22
Gissi	1.220,77	8,55	34,72	317,84	147,38	-	131,49	1.860,75
Giuliano Teatino	585,84	30,29	16,23	64,12	109,40	-	6,32	812,20
Guardiagrele	1.355,29	56,51	14,18	260,79	66,06	9,91	53,90	1.816,64
Guilmi	276,16	-	-	-	15,33	-	-	291,49
Lama dei Peligni	1.293,86	-	-	-	-	-	-	1.293,86
Lanciano	3.882,61	20,00	49,74	157,92	151,32	-	19,42	4.281,01
Lentella	474,17	-	0,18	181,16	188,51	-	50,64	894,66
Lettopalena	1.387,04	1,69	-	-	-	-	-	1.388,73
Liscia	627,19	-	3,27	45,33	33,87	-	10,41	720,07
Miglianico	1.400,34	68,34	8,60	45,53	37,00	-	-	1.559,81
Montazzoli	1.014,93	12,48	183,59	223,01	259,23	15,46	135,08	1.843,78
Montebello sul Sangro	84,05	74,01	-	40,38	-	-	-	198,44
Monteferrante	270,62	-	-	-	-	-	-	270,62
Montelapiano	-	-	-	291,59	-	-	-	291,59
Montenerodomo	443,09	7,51	-	564,64	22,88	13,21	84,55	1.135,88
Monteodorisio	1.403,34	-	7,25	113,04	48,69	-	13,15	1.585,47
Mozzagrogna	263,50	15,75	24,75	253,07	353,12	1,59	159,39	1.071,17
Orsogna	1.433,87	3,61	-	26,61	4,96	-	-	1.469,05
Ortona	4.329,04	91,55	44,90	192,82	231,50	3,03	20,95	4.913,79
Paglieta	1.766,53	-	5,14	87,11	152,62	-	-	2.011,40
Palena	5.165,06	-	1,74	362,66	131,12	14,66	97,86	5.773,10
Palmoli	1.099,70	7,42	9,48	96,43	215,87	11,11	63,13	1.503,14
Palombaro	775,47	45,66	5,31	84,25	396,40	3,13	23,13	1.333,35
Pennadomo	96,37	-	19,20	259,02	129,26	21,76	8,30	533,91
Pennapiedimonte	3.688,38	-	-	90,78	-	-	-	3.779,16
Perano	236,00	3,08	4,45	4,24	149,09	-	-	396,86
Pietraferrazzana	104,03	-	-	-	-	-	-	104,03

Tavola 4.5 - Superficie totale per titolo di possesso dei terreni, comune e zona altimetrica (superficie in ettari)

COMUNI ZONE ALTIMETRICHE	TITOLO DI POSSESSO DEI TERRENI							Totale
	Proprietà	Affitto	Uso gratuito	Parte in proprietà e parte in affitto	Parte in proprietà e parte in uso gratuito	Parte in affitto e parte in uso gratuito	Parte in proprietà, parte in affitto e parte in uso gratuito	
Pizzoferrato	1.564,25	33,48	-	123,25	-	-	-	1.720,98
Poggiofiorito	541,80	18,34	-	19,06	39,92	-	6,98	626,10
Pollutri	1.808,84	27,79	19,60	173,30	62,46	-	9,44	2.101,43
Pretoro	1.041,82	101,50	-	27,54	69,04	-	-	1.239,90
Quadri	64,28	-	-	48,97	-	-	-	113,25
Rapino	225,07	5,35	20,18	2,25	61,62	1,67	12,10	328,24
Ripa Teatina	1.277,18	18,88	23,73	109,56	159,46	-	4,10	1.592,91
Roccamontepiano	832,33	-	-	30,32	59,45	-	33,30	955,40
Rocca San Giovanni	1.086,69	-	14,32	45,52	259,36	-	21,13	1.427,02
Roccascalegna	704,29	28,27	62,05	85,24	646,87	-	22,15	1.548,87
Roccaspinalveti	2.905,46	-	-	93,82	86,09	-	-	3.085,37
Roio del Sangro	314,70	45,48	-	-	-	-	-	360,18
Rosello	597,52	8,61	-	235,08	76,58	-	-	917,79
San Buono	1.126,86	-	-	155,99	3,20	-	13,09	1.299,14
San Giovanni Lipioni	231,01	-	10,15	12,24	22,54	-	-	275,94
San Giovanni Teatino	627,47	-	5,96	23,18	52,28	-	-	708,89
San Martino sulla Marrucina	308,83	-	-	55,57	23,49	-	43,06	430,95
San Salvo	289,50	136,58	32,65	217,82	110,42	28,39	62,66	878,02
Santa Maria Imbaro	325,25	-	-	75,95	8,93	-	14,48	424,61
Sant'Eusanio del Sangro	1.036,88	13,13	9,94	244,27	191,63	-	62,93	1.558,78
San Vito Chietino	1.306,40	7,00	30,45	21,65	117,05	-	-	1.482,55
Scerni	2.922,29	69,41	46,12	218,26	228,71	17,65	22,37	3.524,81
Schiavi di Abruzzo	963,28	-	-	7,25	1,63	-	-	972,16
Taranta Peligna	1.630,49	-	-	-	-	-	-	1.630,49
Tollo	1.479,05	50,91	54,23	144,95	263,19	-	2,45	1.994,78
Torino di Sangro	543,14	16,22	172,82	641,36	978,75	18,17	192,81	2.563,27
Tornareccio	679,55	8,55	40,11	232,95	185,37	52,70	283,25	1.482,48
Torrebruna	341,09	-	12,64	20,19	55,27	-	9,50	438,69
Torrevicchia Teatina	928,34	15,82	0,61	107,92	45,96	-	7,35	1.106,00
Torricella Peligna	639,49	98,37	18,75	546,86	143,96	-	351,83	1.799,26
Treglio	143,54	-	11,65	-	108,07	-	-	263,26
Tufillo	795,94	8,41	37,00	154,99	37,03	22,77	-	1.056,14
Vacri	687,58	10,75	6,40	107,65	238,22	-	56,38	1.106,98
Vasto	2.219,99	303,06	71,53	376,01	295,94	-	22,02	3.288,55
Villalfonsina	549,24	-	13,58	16,86	148,62	-	-	728,30
Villamagna	761,49	113,49	6,87	154,41	77,26	3,04	13,18	1.129,74
Villa Santa Maria	214,27	-	-	125,97	2,15	-	-	342,39
TOTALE	112.518,39	2.231,55	2.048,69	14.921,67	15.371,09	442,32	4.943,69	152.477,40
ZONE ALTIMETRICHE								
Montagna	31.122,51	309,46	261,08	4.309,73	1.143,75	69,44	1.080,88	38.296,85
Collina	81.395,88	1.922,09	1.787,61	10.611,94	14.227,34	372,88	3.862,81	114.180,55
Pianura	-	-	-	-	-	-	-	-
TOTALE	112.518,39	2.231,55	2.048,69	14.921,67	15.371,09	442,32	4.943,69	152.477,40

Tavola 4.6 - Superficie agricola utilizzata (SAU) per titolo di possesso dei terreni, comune e zona altimetrica (superficie in ettari)

COMUNI ZONE ALTIMETRICHE	TITOLO DI POSSESSO DEI TERRENI							Totale
	Proprietà	Affitto	Uso gratuito	Parte in proprietà e parte in affitto	Parte in proprietà e parte in uso gratuito	Parte in affitto e parte in uso gratuito	Parte in proprietà, parte in affitto e parte in uso gratuito	
Altino	322,03	4,17	12,72	85,56	179,20	-	11,26	614,94
Archi	1.089,80	-	3,11	18,60	158,03	-	-	1.269,54
Ari	699,97	-	-	16,11	4,40	-	-	720,48
Arielli	597,84	4,52	3,99	23,60	27,91	-	6,70	664,56
Atessa	2.920,21	36,36	177,60	1.560,06	1.014,56	64,61	1.094,20	6.867,60
Bomba	268,25	-	-	15,01	36,82	-	9,20	329,28
Borrello	35,43	1,50	0,40	161,07	-	4,33	133,03	335,76
Bucchianico	1.846,61	76,38	7,88	63,60	140,05	-	25,81	2.160,33
Canosa Sannita	687,25	-	18,32	17,24	55,78	-	-	778,59
Carpineto Sinello	335,84	-	39,67	100,80	144,26	29,29	7,24	657,10
Carunchio	255,74	-	-	27,69	-	-	10,33	293,76
Casacanditella	413,53	7,35	10,94	56,08	18,35	-	-	506,25
Casalanguida	732,28	23,43	-	255,90	89,82	-	-	1.101,43
Casalbordino	2.008,43	35,65	45,13	183,90	579,69	13,26	83,95	2.950,01
Casalincontrada	826,01	25,36	-	60,51	19,07	-	-	930,95
Casoli	2.054,07	41,42	237,78	103,97	1.987,88	13,59	42,01	4.480,72
Castel Frentano	843,28	39,75	45,50	86,17	214,88	13,00	73,25	1.315,83
Castelguidone	197,19	17,43	3,96	18,84	11,14	-	-	248,56
Castiglione Messer Marino	814,90	0,12	0,15	60,14	14,85	-	42,08	932,24
Celenza sul Trigno	207,21	54,52	9,18	107,26	29,20	7,94	482,79	898,10
Chieti	1.970,26	57,23	1,26	101,88	96,60	-	8,10	2.235,33
Civitaluparella	51,58	-	-	497,08	-	-	-	548,66
Civitella Messer Raimondo	115,03	-	2,00	-	35,47	-	-	152,50
Colledimacine	34,84	-	0,50	-	18,80	-	-	54,14
Colledimezzo	27,14	-	2,82	17,22	20,30	-	9,69	77,17
Crecchio	986,82	63,75	53,70	124,82	209,92	-	19,35	1.458,36
Cupello	2.959,42	33,40	34,22	255,24	67,60	5,18	51,52	3.406,58
Dogliola	312,96	-	-	37,21	19,91	-	-	370,08
Fallo	-	-	-	-	-	-	170,00	170,00
Fara Filiorum Petri	310,31	-	2,26	64,46	104,97	22,75	16,00	520,75
Fara San Martino	1.951,10	-	10,19	-	66,47	-	-	2.027,76
Filetto	319,78	28,91	6,71	63,96	121,96	-	-	541,32
Fossacesia	1.458,19	-	4,03	116,22	132,21	-	48,62	1.759,27
Fraine	153,24	-	0,60	7,64	11,19	-	13,78	186,45
Francavilla al Mare	1.277,11	5,99	7,69	100,43	49,97	-	2,36	1.443,55
Fresagrandinaria	854,92	12,61	13,03	199,88	83,20	-	-	1.163,64
Frisa	715,72	3,94	9,05	44,57	152,79	-	13,32	939,39
Furci	973,05	27,40	11,59	597,46	259,47	15,34	151,85	2.036,16
Gamberale	509,30	10,67	-	392,59	-	-	-	912,56
Gessopalena	293,06	180,86	13,44	175,12	207,48	-	47,82	917,78
Gissi	1.036,82	6,45	29,60	301,39	129,78	-	125,95	1.629,99
Giuliano Teatino	452,09	24,15	15,15	58,04	76,37	-	6,00	631,80
Guardiagrele	1.036,30	51,48	9,44	229,33	54,48	9,38	52,42	1.442,83
Guilmi	107,20	-	-	-	8,49	-	-	115,69
Lama dei Peligni	212,41	-	-	-	-	-	-	212,41
Lanciano	3.522,13	15,39	47,75	146,04	137,10	-	19,00	3.887,41
Lentella	361,96	-	0,18	173,08	154,28	-	42,47	731,97
Lettopalena	781,73	1,36	-	-	-	-	-	783,09
Liscia	401,70	-	2,63	44,07	21,07	-	10,30	479,77
Miglianico	1.255,79	60,37	6,40	26,70	33,31	-	-	1.382,57
Montazzoli	565,64	8,94	162,11	208,35	203,94	22,17	110,36	1.281,51
Montebello sul Sangro	-	72,82	-	34,14	-	-	-	106,96
Monteferrante	83,31	-	-	-	-	-	-	83,31
Montelapiano	-	137,64	-	130,62	-	-	-	268,26
Montenerodomo	290,53	7,01	-	532,54	21,63	13,06	84,05	948,82
Monteodorisio	1.302,02	-	6,91	109,20	44,11	-	12,70	1.474,94
Mozzagrogna	195,67	15,22	22,65	207,63	314,65	1,49	139,17	896,48
Orsogna	1.097,23	2,40	-	24,64	4,93	-	-	1.129,20
Ortona	3.758,89	81,58	42,91	155,31	200,81	2,84	20,06	4.262,40
Paglieta	1.618,28	-	4,75	83,46	144,01	-	-	1.850,50
Palena	2.560,19	-	1,70	339,07	111,21	12,15	94,28	3.118,60
Palmoli	486,17	7,31	7,24	85,03	136,52	10,73	55,42	788,42
Palombaro	261,69	36,66	5,18	75,74	262,06	2,23	21,64	665,20
Pennadomo	57,47	-	8,94	251,59	79,68	19,99	7,70	425,37
Pennapiedimonte	711,85	-	-	86,90	-	-	-	798,75
Perano	195,78	2,71	3,81	4,16	118,41	-	-	324,87
Pietraferrazzana	12,24	-	-	-	-	-	-	12,24

Tavola 4.6 - Superficie agricola utilizzata (SAU) per titolo di possesso dei terreni, comune e zona altimetrica (superficie in ettari)

COMUNI ZONE ALTIMETRICHE	TITOLO DI POSSESSO DEI TERRENI							Totale
	Proprietà	Affitto	Uso gratuito	Parte in proprietà e parte in affitto	Parte in proprietà e parte in uso gratuito	Parte in affitto e parte in uso gratuito	Parte in proprietà, parte in affitto e parte in uso gratuito	
Pizzoferrato	668,72	28,94	-	111,03	-	-	-	808,69
Poggiofiorito	480,70	16,96	-	17,24	35,21	-	5,50	555,61
Pollutri	1.620,91	23,63	16,27	150,39	54,00	-	8,03	1.873,23
Pretoro	345,15	100,00	-	20,04	16,97	-	-	482,16
Quadri	6,53	-	-	42,97	-	-	-	49,50
Rapino	161,51	3,90	12,35	2,25	49,50	1,27	12,00	242,78
Ripa Teatina	1.122,17	16,26	12,08	102,81	139,21	-	3,86	1.396,39
Roccamontepiano	427,27	-	-	12,46	49,25	-	30,83	519,81
Rocca San Giovanni	800,48	-	11,96	32,38	207,84	-	17,16	1.069,82
Roccascalegna	486,16	20,46	43,00	79,72	433,53	-	17,68	1.080,55
Roccaspinalveti	1.292,63	-	-	69,88	49,56	-	-	1.412,07
Roio del Sangro	56,09	23,48	-	-	-	-	-	79,57
Rosello	299,19	8,44	-	211,33	75,00	-	-	593,96
San Buono	748,44	-	-	151,36	2,30	-	12,99	915,09
San Giovanni Lipioni	81,68	-	9,79	8,42	17,54	-	-	117,43
San Giovanni Teatino	472,62	-	5,82	21,11	44,03	-	-	543,58
San Martino sulla Marrucina	209,97	-	-	50,28	19,09	-	40,65	319,99
San Salvo	279,76	136,82	32,43	215,31	105,70	28,27	60,33	858,62
Santa Maria Imbaro	295,77	2,58	-	67,88	7,77	-	14,14	388,14
Sant'Eusanio del Sangro	976,92	12,63	9,79	235,94	181,45	-	61,61	1.478,34
San Vito Chietino	1.003,77	6,47	24,83	19,28	99,71	-	-	1.154,06
Scerni	2.706,69	65,49	54,84	183,82	189,21	17,38	21,79	3.239,22
Schiavi di Abruzzo	226,99	5,20	-	0,74	0,60	-	-	233,53
Taranta Peligna	1.408,95	-	-	-	-	-	-	1.408,95
Tollo	1.353,79	55,03	49,38	124,03	232,96	-	-	1.815,19
Torino di Sangro	497,92	15,21	160,03	588,81	859,03	22,27	179,28	2.322,55
Tornareccio	350,53	7,43	49,99	215,06	133,93	54,25	234,49	1.045,68
Torrebruna	151,67	-	7,32	15,64	50,74	-	8,68	234,05
Torrevecchia Teatina	788,38	13,53	0,57	97,30	42,60	-	6,16	948,54
Torricella Peligna	425,52	93,24	12,70	471,20	130,23	-	334,40	1.467,29
Treglio	110,66	-	7,67	-	86,03	-	-	204,36
Tuffillo	256,42	8,41	26,52	114,95	21,94	14,50	-	442,74
Vacri	555,70	10,42	6,50	92,21	194,85	-	48,66	908,34
Vasto	2.010,02	300,29	67,82	354,15	270,48	-	21,11	3.023,87
Villalfonsina	479,44	-	10,51	15,91	135,63	-	-	641,49
Villamagna	682,82	110,42	6,01	142,61	72,04	2,76	12,64	1.029,30
Villa Santa Maria	80,40	-	-	108,78	0,13	-	-	189,31
TOTALE	78.717,13	2.409,45	1.804,95	13.272,21	12.649,10	424,03	4.527,77	113.804,64
ZONE ALTIMETRICHE								
Montagna	13.883,14	416,79	208,57	3.779,83	845,17	71,70	1.008,69	20.213,89
Collina	64.833,99	1.992,66	1.596,38	9.492,38	11.803,93	352,33	3.519,08	93.590,75
Pianura	-	-	-	-	-	-	-	-
TOTALE	78.717,13	2.409,45	1.804,95	13.272,21	12.649,10	424,03	4.527,77	113.804,64

Tavola 4.7 - Aziende per classe di superficie totale, comune e zona altimetrica

COMUNI ZONE ALTIMETRICHE	CLASSI DI SUPERFICIE TOTALE (superficie in ettari)									Totale
	Senza superficie	Meno di 1	1 -- 2	2 -- 5	5 -- 10	10 -- 20	20 -- 50	50 -- 100	100 ed oltre	
Altino	-	171	109	94	23	2	2	-	-	401
Archi	-	100	89	177	101	18	-	-	1	486
Ari	-	72	49	153	52	10	-	-	-	336
Arielli	1	20	37	79	41	12	1	-	-	191
Atessa	-	201	198	315	251	159	40	10	2	1.176
Bomba	-	20	19	48	24	9	3	1	-	124
Borrello	-	2	2	6	4	2	3	2	1	22
Bucchianico	-	142	173	250	129	26	4	-	-	724
Canosa Sannita	-	66	44	85	42	15	2	-	-	254
Carpineto Sinello	-	23	43	78	24	15	8	-	1	192
Carunchio	-	20	38	31	10	6	4	1	-	110
Casacanditella	-	54	45	71	34	8	-	-	-	212
Casalanguida	-	32	37	98	59	25	4	-	-	255
Casalbordino	-	220	211	261	153	45	14	-	-	904
Casalincontrada	-	112	80	111	25	8	4	1	1	342
Casoli	-	236	175	297	221	108	16	4	1	1.058
Castel Frentano	-	157	101	104	60	24	5	-	-	451
Castelguidone	-	6	24	46	17	6	-	-	1	100
Castiglione Messer Marino	-	69	77	54	20	6	3	-	1	230
Celenza sul Trigno	-	78	62	55	27	12	6	3	2	245
Chieti	-	655	324	271	87	16	7	2	-	1.362
Civitaluparella	-	-	-	-	1	3	3	-	2	9
Civitella Messer Raimondo	-	38	84	84	2	-	-	-	1	209
Colledimacine	-	3	1	2	2	2	-	-	-	10
Colledimezzo	-	-	6	3	1	3	-	-	1	14
Crecchio	-	128	134	232	73	13	2	-	-	582
Cupello	1	307	212	239	117	44	8	2	2	932
Dogliola	-	17	31	51	25	6	3	1	-	134
Fallo	-	-	-	-	-	-	-	-	2	2
Fara Filiorum Petri	-	16	38	74	37	10	2	-	-	177
Fara San Martino	-	110	49	23	4	-	-	-	1	187
Filetto	-	9	27	74	35	12	3	-	-	160
Fossacesia	-	195	125	184	104	24	-	2	-	634
Fraine	-	2	4	29	8	2	1	-	1	47
Francavilla al Mare	-	332	172	175	67	13	-	1	1	761
Fresagrandinaria	-	75	101	121	55	15	8	1	1	377
Frisa	-	118	77	127	48	8	-	-	-	378
Furci	-	63	36	64	58	43	28	1	-	293
Gamberale	-	-	2	7	9	3	3	4	1	29
Gessopalena	-	144	119	132	43	10	4	1	1	454
Gissi	-	98	56	96	69	41	6	3	-	369
Giuliano Teatino	1	68	71	107	42	3	1	-	-	293
Guardiagrele	-	75	67	140	80	28	5	1	1	397
Guilmi	-	2	7	22	11	6	-	1	-	49
Lama dei Peligni	-	85	43	17	8	1	-	-	1	155
Lanciano	-	1.005	489	437	142	30	9	1	1	2.114
Lentella	-	47	36	49	29	15	5	1	-	182
Lettopalena	-	6	7	3	1	1	2	-	2	22
Liscia	-	31	42	102	39	3	1	-	-	218
Miglianico	2	239	141	200	48	14	2	1	-	647
Montazzoli	-	15	11	45	36	27	15	1	2	152
Montebello sul Sangro	-	-	-	-	1	1	1	2	-	5
Monteferrante	-	-	-	5	1	1	-	-	1	8
Montelapiano	-	-	-	-	1	1	4	-	1	7
Montenerodomo	-	-	-	7	12	20	11	2	1	53
Monteodorisio	-	189	156	133	39	16	8	2	-	543
Mozzagrogna	-	114	73	81	34	9	1	1	1	314
Orsogna	-	95	114	147	70	17	3	-	-	446
Ortona	-	1.055	584	568	151	36	8	2	-	2.404
Paglieta	-	167	112	224	85	27	4	-	-	619
Palena	-	2	2	10	9	8	5	-	3	39
Palmoli	-	54	100	116	37	15	4	1	1	328
Palombaro	-	9	47	88	41	12	2	-	1	200
Pennadomo	-	3	6	32	5	3	3	1	1	54
Pennapiedimonte	2	17	24	36	11	3	2	-	3	98
Perano	-	104	64	50	10	2	-	-	-	230
Pietraferrazzana	-	1	-	-	-	1	-	1	-	3

Tavola 4.7 - Aziende per classe di superficie totale, comune e zona altimetrica

COMUNI ZONE ALTIMETRICHE	CLASSI DI SUPERFICIE TOTALE (superficie in ettari)									Totale
	Senza superficie	Meno di 1	1 -- 2	2 -- 5	5 -- 10	10 -- 20	20 -- 50	50 -- 100	100 ed oltre	
Pizzoferrato	-	1	1	22	32	23	3	-	1	83
Poggiofiorito	-	44	32	68	42	8	-	-	-	194
Pollutri	1	90	114	200	105	26	5	1	-	542
Pretoro	-	11	19	52	16	6	1	-	2	107
Quadri	-	-	-	-	3	2	-	1	-	6
Rapino	-	83	69	48	2	2	-	-	-	204
Ripa Teatina	-	111	107	195	62	12	2	2	-	491
Roccamontepiano	-	35	64	115	49	8	2	-	-	273
Rocca San Giovanni	-	152	111	145	66	14	3	-	-	491
Roccascalegna	-	36	58	153	75	19	4	1	-	346
Roccaspinalveti	-	13	23	179	221	31	2	-	1	470
Roio del Sangro	-	-	-	-	-	-	1	-	1	2
Rosello	-	-	-	-	2	5	3	2	1	13
San Buono	-	65	70	99	42	20	6	2	-	304
San Giovanni Lipioni	-	3	15	44	12	3	-	-	-	77
San Giovanni Teatino	-	254	96	75	15	4	3	-	-	447
San Martino sulla Marrucina	1	43	45	48	14	5	2	-	-	158
San Salvo	-	272	129	114	24	5	-	-	-	544
Santa Maria Imbaro	-	46	32	35	20	4	1	-	-	138
Sant'Eusanio del Sangro	-	90	78	137	66	28	3	1	-	403
San Vito Chietino	-	327	176	166	53	6	2	1	-	731
Scerni	2	308	191	271	118	42	6	4	2	944
Schiavi di Abruzzo	-	83	141	172	30	5	-	-	-	431
Taranta Peligna	-	1	3	10	-	2	2	-	1	19
Tollo	-	107	150	228	111	18	1	-	-	615
Torino di Sangro	-	176	122	196	128	34	6	-	1	663
Tornareccio	4	13	20	63	49	22	5	2	1	179
Torrebruna	2	63	56	74	7	3	1	-	-	206
Torrevecchia Teatina	-	174	121	162	29	8	3	-	-	497
Torricella Peligna	-	22	26	63	50	26	16	2	1	206
Treglio	-	60	54	38	6	-	-	-	-	158
Tufillo	-	22	26	62	22	10	8	-	1	151
Vacri	-	45	68	113	51	12	5	-	-	294
Vasto	-	735	285	186	106	50	16	-	1	1.379
Villalfonsina	-	82	72	83	34	7	-	-	-	278
Villamagna	-	108	103	134	39	8	3	1	-	396
Villa Santa Maria	-	14	13	14	6	4	4	1	-	56
TOTALE	17	11.183	8.097	10.784	4.812	1.566	412	79	59	37.009
ZONE ALTIMETRICHE										
Montagna	4	537	553	887	511	197	92	19	31	2.831
Collina	13	10.646	7.544	9.897	4.301	1.369	320	60	28	34.178
Pianura	-	-	-	-	-	-	-	-	-	-
TOTALE	17	11.183	8.097	10.784	4.812	1.566	412	79	59	37.009

Tavola 4.8 - Superficie totale per classe di superficie, comune e zona altimetrica (superficie in ettari)

COMUNI ZONE ALTIMETRICHE	CLASSI DI SUPERFICIE TOTALE								Totale
	Meno di 1	1 – 2	2 -- 5	5 --10	10 - 20	20 -- 50	50 -- 100	100 ed oltre	
Altino	90,79	152,94	280,94	156,97	29,94	56,73	-	-	768,31
Archi	55,76	125,09	582,12	691,91	247,05	-	-	189,05	1.890,98
Ari	38,51	69,34	483,27	337,60	117,22	-	-	-	1.045,94
Arielli	14,18	52,31	245,39	277,02	149,41	21,03	-	-	759,34
Atessa	121,29	279,39	1.022,97	1.823,63	2.157,93	1.148,53	595,36	691,37	7.840,47
Bomba	11,52	25,41	150,04	156,67	110,23	100,32	52,50	-	606,69
Borrello	1,67	3,19	20,33	31,03	22,50	101,80	166,39	154,51	501,42
Bucchianico	83,05	248,65	805,81	875,56	346,02	110,09	-	-	2.469,18
Canosa Sannita	38,79	60,90	269,79	299,95	192,82	57,67	-	-	919,92
Carpineto Sinello	12,85	62,72	244,50	170,03	204,53	224,02	-	104,63	1.023,28
Carunchio	11,01	54,53	90,98	67,68	79,78	85,82	56,79	-	446,59
Casacanditella	29,17	63,98	227,86	230,40	98,57	-	-	-	649,98
Casalanguida	16,56	54,47	331,94	414,95	342,34	94,59	-	-	1.254,85
Casalbordino	117,74	310,20	850,10	1.058,53	604,73	357,81	-	-	3.299,11
Casalincontrada	65,24	108,62	334,20	162,11	108,53	110,40	50,00	283,00	1.222,10
Casoli	127,21	245,59	972,14	1.542,51	1.472,18	458,31	265,36	164,16	5.247,46
Castel Frentano	79,03	138,19	330,64	420,53	321,17	134,29	-	-	1.423,85
Castelguidone	4,28	37,15	144,85	115,91	82,34	-	-	117,08	501,61
Castiglione Messer Marino	39,64	112,98	167,27	134,59	85,78	72,67	-	1.065,26	1.678,19
Celenza sul Trigno	44,61	87,84	175,00	190,42	182,59	157,23	168,55	253,21	1.259,45
Chieti	333,78	445,30	809,86	565,47	225,90	176,54	140,30	-	2.697,15
Civitaluparella	-	-	-	7,22	41,79	89,18	-	977,99	1.116,18
Civitella Messer Raimondo	24,84	119,17	233,57	14,02	-	-	-	104,50	496,10
Colledimacine	1,93	1,66	8,07	15,05	33,57	-	-	-	60,28
Colledimezzo	-	7,92	8,91	9,69	45,60	-	-	259,57	331,69
Crecchio	70,78	199,24	746,20	481,02	156,15	50,66	-	-	1.704,05
Cupello	148,04	294,58	757,04	822,02	602,09	245,69	110,00	566,77	3.546,23
Dogliola	10,63	46,18	165,49	176,39	73,28	107,06	64,81	-	643,84
Fallo	-	-	-	-	-	-	-	300,28	300,28
Fara Filiorum Petri	10,13	58,47	230,22	246,62	131,35	41,42	-	-	718,21
Fara San Martino	56,92	66,74	68,42	29,81	-	-	-	3.148,50	3.370,39
Filetto	6,02	38,55	235,06	226,97	142,06	90,30	-	-	738,96
Fossacesia	107,89	179,11	601,30	713,37	298,88	-	106,66	-	2.007,21
Fraine	1,11	6,93	90,85	45,99	30,38	22,43	-	261,88	459,57
Francavilla al Mare	147,68	235,21	510,39	458,51	163,19	-	52,00	124,00	1.690,98
Fresagrandinaria	42,21	146,32	382,17	351,59	227,92	203,12	61,62	129,75	1.544,70
Frisa	68,63	108,72	419,38	331,25	97,17	-	-	-	1.025,15
Furci	31,48	51,86	215,54	414,24	597,02	775,67	56,39	-	2.142,20
Gamberale	-	3,16	25,49	61,30	49,57	97,38	245,05	1.490,76	1.972,71
Gessopalena	78,92	173,21	403,42	285,10	128,62	127,89	98,06	170,00	1.465,22
Gissi	52,93	82,45	321,93	505,04	559,58	157,50	181,32	-	1.860,75
Giuliano Teatino	36,85	102,21	333,72	272,42	47,00	20,00	-	-	812,20
Guardiagrele	39,57	96,74	455,64	525,76	378,21	133,45	52,50	134,77	1.816,64
Guilmi	0,64	10,83	67,01	77,62	81,01	-	54,38	-	291,49
Lama dei Peligni	61,51	55,93	46,84	44,88	17,10	-	-	1.067,60	1.293,86
Lanciano	485,79	684,80	1.362,54	943,15	375,94	216,26	80,23	132,30	4.281,01
Lentella	23,38	52,56	166,50	202,47	232,64	143,95	73,16	-	894,66
Lettopalena	2,54	8,69	8,39	6,41	10,20	43,17	-	1.309,33	1.388,73
Liscia	14,20	64,88	316,51	257,51	38,18	28,79	-	-	720,07
Miglianico	115,63	201,44	620,20	323,67	175,77	64,40	58,70	-	1.559,81
Montazzoli	6,55	14,17	149,70	236,49	381,73	393,85	50,18	611,11	1.843,78
Montebello sul Sangro	-	-	-	5,22	10,15	35,16	147,91	-	198,44
Monteferrante	-	-	17,35	9,36	11,91	-	-	232,00	270,62
Montelapiano	-	-	-	8,60	14,89	125,86	-	142,24	291,59
Montenerodomo	-	-	27,86	93,57	283,34	334,24	151,27	245,60	1.135,88
Monteodorisio	94,25	222,77	413,93	264,82	225,41	217,94	146,35	-	1.585,47
Mozzagrogna	59,14	105,41	263,09	244,44	112,33	29,28	63,08	194,40	1.071,17
Orsogna	56,30	165,35	464,04	470,87	222,83	89,66	-	-	1.469,05
Ortona	527,33	829,36	1.725,29	987,89	460,57	236,30	147,05	-	4.913,79
Paglieta	86,81	161,26	725,08	589,26	353,29	95,70	-	-	2.011,40
Palena	0,68	2,80	30,94	59,26	118,30	155,42	-	5.405,70	5.773,10
Palmoli	28,37	151,11	357,93	251,88	200,97	124,86	61,77	326,25	1.503,14
Palombaro	6,37	68,34	272,06	263,44	142,61	82,90	-	497,63	1.333,35
Pennadomo	2,32	8,77	106,45	42,02	39,70	75,63	56,05	202,97	533,91
Pennapiedimonte	11,76	37,22	108,86	68,44	36,45	67,22	-	3.449,21	3.779,16
Perano	53,96	93,19	155,08	64,60	30,03	-	-	-	396,86
Pietraferrazzana	0,94	-	-	-	11,59	-	91,50	-	104,03

Tavola 4.8 - Superficie totale per classe di superficie, comune e zona altimetrica (superficie in ettari)

COMUNI ZONE ALTIMETRICHE	CLASSI DI SUPERFICIE TOTALE								Totale
	Meno di 1	1 -- 2	2 -- 5	5 -- 10	10 - 20	20 -- 50	50 -- 100	100 ed oltre	
Pizzoferrato	0,84	1,27	79,89	227,43	310,45	79,03	-	1.022,07	1.720,98
Poggiofiorito	24,55	48,38	209,16	259,27	84,74	-	-	-	626,10
Pollutri	55,22	162,08	661,54	719,58	311,31	129,85	61,85	-	2.101,43
Pretoro	4,87	32,38	166,08	103,01	89,04	22,50	-	822,02	1.239,90
Quadri	-	-	-	22,10	32,87	-	58,28	-	113,25
Rapino	49,08	98,58	141,74	11,54	27,30	-	-	-	328,24
Ripa Teatina	62,06	157,13	624,32	405,52	147,69	46,64	149,55	-	1.592,91
Roccamontepiano	21,88	95,09	370,50	328,06	92,87	47,00	-	-	955,40
Rocca San Giovanni	76,36	160,22	472,16	438,65	180,90	98,73	-	-	1.427,02
Roccascalegna	26,03	85,80	515,02	511,50	227,18	121,29	62,05	-	1.548,87
Roccaspinalveti	6,45	33,28	636,91	1.459,35	380,71	44,41	-	524,26	3.085,37
Roio del Sangro	-	-	-	-	-	45,48	-	314,70	360,18
Rosello	-	-	-	15,72	81,67	100,28	129,71	590,41	917,79
San Buono	35,66	104,92	321,47	276,75	258,14	185,05	117,15	-	1.299,14
San Giovanni Lipioni	1,95	24,15	138,67	77,46	33,71	-	-	-	275,94
San Giovanni Teatino	132,31	132,19	218,54	92,63	49,98	83,24	-	-	708,89
San Martino sulla Marrucina	23,20	59,89	144,11	83,59	64,60	55,56	-	-	430,95
San Salvo	129,72	181,11	347,87	158,19	61,13	-	-	-	878,02
Santa Maria Imbaro	22,63	48,15	117,72	147,13	57,04	31,94	-	-	424,61
Sant'Eusanio del Sangro	53,64	110,02	416,29	462,31	353,47	74,35	88,70	-	1.558,78
San Vito Chietino	152,92	256,39	515,43	367,66	74,97	56,76	58,42	-	1.482,55
Scerni	153,14	276,41	871,00	868,26	573,25	189,95	279,44	313,36	3.524,81
Schiavi di Abruzzo	48,55	181,71	492,52	193,34	56,04	-	-	-	972,16
Taranta Peligna	0,50	3,60	27,30	-	20,70	44,00	-	1.534,39	1.630,49
Tollo	60,85	216,42	724,18	741,56	215,90	35,87	-	-	1.994,78
Torino di Sangro	97,35	179,75	637,37	864,89	418,03	140,29	-	225,59	2.563,27
Tornareccio	8,44	28,79	212,07	339,43	284,67	146,18	146,90	316,00	1.482,48
Torrebruna	36,02	75,54	216,38	49,47	32,74	28,54	-	-	438,69
Torrevicchia Teatina	91,34	179,72	485,77	179,89	94,87	74,41	-	-	1.106,00
Torricella Peligna	14,52	37,45	201,45	346,38	361,24	537,67	112,20	188,35	1.799,26
Treglio	31,47	79,11	114,67	38,01	-	-	-	-	263,26
Tufillo	12,44	38,48	195,68	156,19	143,36	217,00	-	292,99	1.056,14
Vacri	26,47	99,24	355,30	346,81	148,26	130,90	-	-	1.106,98
Vasto	341,29	390,86	561,21	745,21	665,94	444,67	-	139,37	3.288,55
Villalfonsina	46,94	103,88	261,94	218,80	96,74	-	-	-	728,30
Villamagna	58,58	140,08	441,96	250,34	106,13	77,49	55,16	-	1.129,74
Villa Santa Maria	7,93	17,94	41,33	42,44	51,45	112,57	68,73	-	342,39
TOTALE	5.826,91	11.536,11	34.096,01	32.781,19	20.761,02	11.591,84	5.093,43	30.790,89	152.477,40
ZONE ALTIMETRICHE									
Montagna	316,73	764,71	2.808,43	3.439,06	2.677,35	2.691,81	1.242,56	24.356,20	38.296,85
Collina	5.510,18	10.771,40	31.287,58	29.342,13	18.083,67	8.900,03	3.850,87	6.434,69	114.180,55
Pianura	-	-	-	-	-	-	-	-	-
TOTALE	5.826,91	11.536,11	34.096,01	32.781,19	20.761,02	11.591,84	5.093,43	30.790,89	152.477,40

Tavola 4.9 - Aziende per classe di superficie agricola utilizzata (SAU), comune e zona altimetrica

COMUNI ZONE ALTIMETRICHE	CLASSI DI SUPERFICIE AGRICOLA UTILIZZATA (in ettari)									Totale
	Senza superficie	Meno di 1	1 -- 2	2 -- 5	5 -- 10	10 -- 20	20 -- 50	50 -- 100	100 ed oltre	
Altino	-	215	105	62	15	3	1	-	-	401
Archi	7	161	104	140	60	14	-	-	-	486
Ari	2	126	58	117	31	2	-	-	-	336
Arielli	1	34	41	72	32	11	-	-	-	191
Atessa	1	242	189	306	254	139	35	9	1	1.176
Bomba	1	49	35	23	10	4	1	1	-	124
Borrello	-	3	1	7	3	2	4	2	-	22
Bucchianico	-	186	181	237	94	23	3	-	-	724
Canosa Sannita	-	81	51	71	39	11	1	-	-	254
Carpineto Sinello	1	85	39	32	17	10	8	-	-	192
Carunchio	-	47	36	13	5	7	2	-	-	110
Casacanditella	-	88	37	54	29	4	-	-	-	212
Casalanguida	1	47	42	89	53	20	3	-	-	255
Casalbordino	3	259	204	254	136	39	9	-	-	904
Casalincontrada	-	188	61	68	13	7	4	-	1	342
Casoli	1	319	173	272	183	92	15	2	1	1.058
Castel Frentano	-	189	87	92	56	22	5	-	-	451
Castelguidone	1	30	29	28	10	2	-	-	-	100
Castiglione Messer Marino	-	162	31	21	10	5	-	-	1	230
Celenza sul Trigno	-	148	35	24	15	15	4	3	1	245
Chieti	-	786	267	231	59	12	5	2	-	1.362
Civitaluparella	-	-	-	-	1	4	2	1	1	9
Civitella Messer Raimondo	-	178	25	5	-	-	1	-	-	209
Colledimacine	-	3	1	2	2	2	-	-	-	10
Colledimezzo	-	3	3	3	1	4	-	-	-	14
Crecchio	-	174	137	198	61	11	1	-	-	582
Cupello	2	326	213	228	111	40	8	2	2	932
Dogliola	-	39	47	34	9	3	2	-	-	134
Fallo	1	-	-	-	-	-	-	-	1	2
Fara Filiorum Petri	-	50	36	62	22	7	-	-	-	177
Fara San Martino	-	150	27	7	2	-	-	-	1	187
Filetto	-	31	38	61	25	3	2	-	-	160
Fossacesia	1	245	105	172	87	22	1	1	-	634
Fraine	-	19	7	16	1	2	1	1	-	47
Francavilla al Mare	-	404	151	146	50	8	1	-	1	761
Fresagrandinaria	4	114	100	104	31	18	5	1	-	377
Frisa	1	130	72	127	43	5	-	-	-	378
Furci	4	71	33	57	61	40	26	1	-	293
Gamberale	-	1	2	7	8	3	3	4	1	29
Gessopalena	29	277	67	54	17	4	4	1	1	454
Gissi	-	146	44	69	66	35	7	2	-	369
Giuliano Teatino	4	98	73	89	27	2	-	-	-	293
Guardiagrele	-	118	66	127	63	18	3	2	-	397
Guilmi	1	16	15	10	6	1	-	-	-	49
Lama dei Peligni	1	117	27	7	2	-	-	-	1	155
Lanciano	2	1.149	414	382	136	21	8	1	1	2.114
Lentella	1	66	29	48	21	12	4	1	-	182
Lettopalena	-	16	1	-	1	1	1	-	2	22
Liscia	-	76	58	64	17	2	1	-	-	218
Miglianico	6	277	137	171	40	13	2	1	-	647
Montazzoli	-	31	15	39	31	24	10	-	2	152
Montebello sul Sangro	1	-	-	1	-	1	1	1	-	5
Monteferrante	-	-	1	6	-	-	-	1	-	8
Montelapiano	-	-	-	-	1	1	4	-	1	7
Montenerodomo	-	-	-	7	16	17	10	2	1	53
Monteodorisio	-	208	153	121	36	15	8	2	-	543
Mozzagrogna	-	127	68	76	32	9	1	-	1	314
Orsogna	-	154	128	107	42	12	3	-	-	446
Ortona	1	1.227	545	484	110	29	6	2	-	2.404
Paglieta	1	191	117	200	83	24	3	-	-	619
Palena	-	3	3	9	8	8	6	-	2	39
Palmoli	17	135	73	70	17	12	3	1	-	328
Palombaro	-	58	55	57	23	4	2	-	1	200
Pennadomo	-	26	10	5	6	5	-	1	1	54
Pennapiedimonte	2	47	24	17	1	2	3	-	2	98
Perano	-	126	56	38	9	1	-	-	-	230
Pietraferrazzana	1	1	-	-	-	1	-	-	-	3

Tavola 4.9 - Aziende per classe di superficie agricola utilizzata (SAU), comune e zona altimetrica

COMUNI ZONE ALTIMETRICHE	CLASSI DI SUPERFICIE AGRICOLA UTILIZZATA (in ettari)									Totale
	Senza superficie	Meno di 1	1 -- 2	2 -- 5	5 -- 10	10 -- 20	20 -- 50	50 -- 100	100 ed oltre	
Pizzoferrato	-	4	6	20	30	19	3	-	1	83
Poggiofiorito	-	51	45	58	38	2	-	-	-	194
Pollutri	1	116	113	193	96	19	4	-	-	542
Pretoro	-	45	33	22	3	2	-	-	2	107
Quadri	-	-	1	-	3	2	-	-	-	6
Rapino	1	110	63	28	1	1	-	-	-	204
Ripa Teatina	-	150	104	172	52	9	2	2	-	491
Roccamontepiano	-	143	43	61	20	5	1	-	-	273
Rocca San Giovanni	2	201	103	132	44	8	1	-	-	491
Roccascalegna	2	79	82	132	42	6	2	1	-	346
Roccaspinalveti	2	135	122	157	50	3	-	-	1	470
Roio del Sangro	-	-	-	-	-	-	1	1	-	2
Rosello	-	-	-	-	2	5	3	2	1	13
San Buono	-	132	57	68	30	11	5	1	-	304
San Giovanni Lipioni	-	40	21	13	3	-	-	-	-	77
San Giovanni Teatino	-	312	73	47	10	4	1	-	-	447
San Martino sulla Marrucina	1	76	37	32	7	3	2	-	-	158
San Salvo	-	279	129	107	24	5	-	-	-	544
Santa Maria Imbaro	-	55	25	36	18	3	1	-	-	138
Sant'Eusanio del Sangro	-	111	75	124	67	23	2	1	-	403
San Vito Chietino	1	398	150	139	37	5	1	-	-	731
Scerni	2	339	189	251	114	39	5	3	2	944
Schiavi di Abruzzo	1	370	38	17	5	-	-	-	-	431
Taranta Peligna	-	11	3	2	1	1	-	-	1	19
Tollo	-	132	164	212	93	13	1	-	-	615
Torino di Sangro	-	202	128	192	111	25	4	-	1	663
Tornareccio	4	31	30	52	41	13	6	1	1	179
Torrebruna	15	121	41	22	6	-	1	-	-	206
Torrevecchia Teatina	2	212	113	140	23	4	3	-	-	497
Torricella Peligna	4	41	37	56	29	23	14	1	1	206
Treglio	-	82	41	32	3	-	-	-	-	158
Tuffillo	-	63	33	34	11	6	4	-	-	151
Vacri	-	78	65	98	39	11	3	-	-	294
Vasto	1	813	238	171	97	44	14	-	1	1.379
Villalfonsina	2	98	67	77	28	6	-	-	-	278
Villamagna	-	133	92	132	27	9	2	1	-	396
Villa Santa Maria	1	36	3	6	6	3	-	1	-	56
TOTALE	141	15.272	7.546	8.735	3.661	1.222	329	63	40	37.009
ZONE ALTIMETRICHE										
Montagna	29	1.373	466	472	240	142	69	18	22	2.831
Collina	112	13.899	7.080	8.263	3.421	1.080	260	45	18	34.178
Pianura	-	-	-	-	-	-	-	-	-	-
TOTALE	141	15.272	7.546	8.735	3.661	1.222	329	63	40	37.009

Tavola 4.10 - Superficie agricola utilizzata (SAU) per classe di SAU, comune e zona altimetrica (superficie in ettari)

COMUNI ZONE ALTIMETRICHE	CLASSI DI SUPERFICIE AGRICOLA UTILIZZATA								Totale
	Meno di 1	1 -- 2	2 -- 5	5 -- 10	10 -- 20	20 -- 50	50 -- 100	100 ed oltre	
Altino	102,42	149,23	179,72	101,68	48,03	33,86	-	-	614,94
Archi	82,53	149,62	448,69	402,27	186,43	-	-	-	1.269,54
Ari	53,66	84,94	362,21	197,42	22,25	-	-	-	720,48
Arielli	22,80	57,83	229,83	215,41	138,69	-	-	-	664,56
Atessa	138,54	268,28	983,72	1.828,78	1.910,15	1.037,26	533,45	167,42	6.867,60
Bomba	24,26	43,12	64,33	67,31	43,20	36,82	50,24	-	329,28
Borrello	1,75	1,50	21,93	22,01	22,10	113,37	153,10	-	335,76
Bucchianico	103,10	261,78	778,83	633,97	298,58	84,07	-	-	2.160,33
Canosa Sannita	42,01	73,23	219,52	270,30	142,36	31,17	-	-	778,59
Carpineto Sinello	45,58	51,69	97,06	126,93	120,96	214,88	-	-	657,10
Carunchio	21,21	50,37	40,67	34,13	102,16	45,22	-	-	293,76
Casacanditella	38,28	52,46	162,32	203,38	49,81	-	-	-	506,25
Casalanguida	20,75	61,75	298,74	375,07	276,08	69,04	-	-	1.101,43
Casalbordino	131,80	292,02	823,99	921,94	540,10	240,16	-	-	2.950,01
Casalincontrada	85,23	86,58	204,12	90,72	92,45	105,85	-	266,00	930,95
Casoli	157,17	243,90	895,69	1.270,51	1.203,95	428,17	119,17	162,16	4.480,72
Castel Frentano	92,34	120,96	295,03	389,45	288,08	129,97	-	-	1.315,83
Castelguidone	16,21	44,92	88,63	73,39	25,41	-	-	-	248,56
Castiglione Messer Marino	64,46	40,57	65,68	66,82	72,75	-	-	621,96	932,24
Celenza sul Trigno	64,11	48,93	82,83	101,38	222,37	103,05	162,30	113,13	898,10
Chieti	357,04	355,51	696,24	387,74	177,68	133,82	127,30	-	2.235,33
Civitaluparella	-	-	-	6,72	56,91	65,96	51,58	367,49	548,66
Civitella Messer Raimondo	81,41	31,60	14,49	-	-	25,00	-	-	152,50
Colledimacine	1,93	1,66	7,86	15,00	27,69	-	-	-	54,14
Colledimezzo	2,33	4,13	8,91	9,69	52,11	-	-	-	77,17
Crecchio	82,79	199,40	624,48	392,49	136,35	22,85	-	-	1.458,36
Cupello	157,98	296,08	732,21	770,22	542,95	234,47	109,52	563,15	3.406,58
Dogliola	21,57	64,68	105,98	61,91	43,25	72,69	-	-	370,08
Fallo	-	-	-	-	-	-	-	170,00	170,00
Fara Filiorum Petri	30,12	52,63	188,31	148,50	101,19	-	-	-	520,75
Fara San Martino	63,10	37,04	17,01	13,39	-	-	-	1.897,22	2.027,76
Filetto	18,13	53,86	197,00	174,49	32,62	65,22	-	-	541,32
Fossacesia	122,42	148,44	559,13	588,85	261,16	29,00	50,27	-	1.759,27
Fraine	11,95	10,65	51,45	5,27	27,69	22,00	57,44	-	186,45
Francavilla al Mare	172,49	209,22	451,68	354,50	109,16	46,50	-	100,00	1.443,55
Fresagrandinaria	58,03	135,21	325,50	189,48	269,77	129,53	56,12	-	1.163,64
Frisa	73,09	100,88	407,21	296,19	62,02	-	-	-	939,39
Furci	31,62	45,18	191,64	431,42	558,60	721,45	56,25	-	2.036,16
Gamberale	0,40	3,04	26,55	55,89	49,33	94,13	243,05	440,17	912,56
Gessopalena	117,36	92,95	174,89	115,84	46,96	115,00	87,17	167,61	917,78
Gissi	60,79	66,01	226,05	475,13	475,06	199,63	127,32	-	1.629,99
Giuliano Teatino	43,68	104,68	290,58	164,21	28,65	-	-	-	631,80
Guardiagrele	54,11	93,90	405,88	431,77	265,52	85,79	105,86	-	1.442,83
Guilmi	5,52	21,84	29,01	45,55	13,77	-	-	-	115,69
Lama dei Peligni	32,89	32,49	19,20	12,41	-	-	-	115,42	212,41
Lanciano	520,91	585,06	1.199,61	909,41	272,34	187,68	80,20	132,20	3.887,41
Lentella	31,73	43,57	157,37	148,19	183,99	95,96	71,16	-	731,97
Lettopalena	5,45	1,11	-	7,00	10,10	21,10	-	738,33	783,09
Liscia	37,09	85,27	192,29	110,75	26,08	28,29	-	-	479,77
Miglianico	121,16	198,84	532,62	265,69	156,38	53,50	54,38	-	1.382,57
Montazzoli	11,21	20,71	141,13	217,33	354,00	255,04	-	282,09	1.281,51
Montebello sul Sangro	-	-	4,82	-	10,15	29,32	62,67	-	106,96
Monteferrante	-	1,50	17,71	-	-	-	64,10	-	83,31
Montelapiano	-	-	-	8,23	14,82	107,57	-	137,64	268,26
Montenerodomo	-	-	25,63	124,47	241,32	297,02	149,77	110,61	948,82
Montedorisio	103,44	215,32	375,96	238,59	205,39	210,25	125,99	-	1.474,94
Mozzagrogna	61,85	97,51	237,57	221,06	108,14	28,35	-	142,00	896,48
Orsogna	82,07	186,26	350,01	291,80	144,17	74,89	-	-	1.129,20
Ortona	540,01	787,70	1.513,72	749,94	370,40	160,71	139,92	-	4.262,40
Paglieta	93,25	165,87	633,82	569,96	317,11	70,49	-	-	1.850,50
Palena	1,23	4,06	27,68	50,03	113,09	181,94	-	2.740,57	3.118,60
Palmoli	58,03	102,09	210,51	107,97	163,33	90,56	55,93	-	788,42
Palombaro	34,59	75,00	177,79	156,24	45,88	68,10	-	107,60	665,20
Pennadomo	16,64	14,43	13,39	45,85	83,47	-	54,22	197,37	425,37
Pennapiedimonte	27,89	33,15	56,45	6,24	21,55	109,85	-	543,62	798,75
Perano	56,05	80,50	117,41	53,58	17,33	-	-	-	324,87
Pietraferrazzana	0,75	-	-	-	11,49	-	-	-	12,24

Tavola 4.10 - Superficie agricola utilizzata (SAU) per classe di SAU, comune e zona altimetrica (superficie in ettari)

COMUNI ZONE ALTIMETRICHE	CLASSI DI SUPERFICIE AGRICOLA UTILIZZATA								Totale
	Meno di 1	1 -- 2	2 -- 5	5 -- 10	10 -- 20	20 -- 50	50 -- 100	100 ed oltre	
Pizzoferrato	2,41	9,63	71,83	219,31	239,43	72,31	-	193,77	808,69
Poggiofiorito	26,01	69,41	192,68	244,90	22,61	-	-	-	555,61
Pollutri	65,98	157,41	639,69	647,11	238,22	124,82	-	-	1.873,23
Pretoro	21,08	48,10	57,88	19,03	25,18	-	-	310,89	482,16
Quadri	-	1,53	-	19,10	28,87	-	-	-	49,50
Rapino	60,77	84,00	77,45	8,56	12,00	-	-	-	242,78
Ripa Teatina	78,93	152,69	543,52	336,61	105,88	45,31	133,45	-	1.396,39
Roccamontepiano	64,90	59,47	169,06	134,97	66,21	25,20	-	-	519,81
Rocca San Giovanni	87,12	146,25	414,52	280,29	104,87	36,77	-	-	1.069,82
Roccascalegna	44,69	122,39	425,93	292,76	76,43	56,85	61,50	-	1.080,55
Roccaspinalveti	71,73	169,92	515,38	331,08	38,96	-	-	285,00	1.412,07
Roio del Sangro	-	-	-	-	-	23,48	56,09	-	79,57
Rosello	-	-	-	15,05	71,07	89,78	125,48	292,58	593,96
San Buono	67,14	80,97	224,98	197,64	143,40	140,31	60,65	-	915,09
San Giovanni Lipioni	24,55	30,74	40,02	22,12	-	-	-	-	117,43
San Giovanni Teatino	141,57	105,35	138,77	70,16	58,60	29,13	-	-	543,58
San Martino sulla Marrucina	36,38	49,81	96,41	44,69	39,55	53,15	-	-	319,99
San Salvo	132,23	180,33	326,86	158,07	61,13	-	-	-	858,62
Santa Maria Imbaro	26,65	37,23	117,31	132,61	45,34	29,00	-	-	388,14
Sant'Eusanio del Sangro	63,11	113,09	380,97	475,98	304,14	52,65	88,40	-	1.478,34
San Vito Chietino	169,10	218,28	414,90	258,24	62,72	30,82	-	-	1.154,06
Scerni	157,98	270,69	788,87	826,11	530,22	152,74	217,95	294,66	3.239,22
Schiavi di Abruzzo	105,62	48,57	49,11	30,23	-	-	-	-	233,53
Taranta Peligna	7,40	4,20	8,10	5,90	13,60	-	-	1.369,75	1.408,95
Tollo	72,91	237,55	689,10	625,41	159,20	31,02	-	-	1.815,19
Torino di Sangro	102,77	186,66	641,70	753,39	317,40	95,97	-	224,66	2.322,55
Tornareccio	16,49	45,62	175,30	290,57	163,30	160,28	88,60	105,52	1.045,68
Torrebruna	45,06	58,18	60,42	41,85	-	28,54	-	-	234,05
Torrevecchia Teatina	97,05	165,20	417,98	147,96	49,70	70,65	-	-	948,54
Torricella Peligna	20,92	51,69	187,36	202,93	314,65	452,40	57,92	179,42	1.467,29
Treglio	37,13	57,27	91,15	18,81	-	-	-	-	204,36
Tuffillo	30,34	46,76	110,39	78,69	75,21	101,35	-	-	442,74
Vacri	39,80	94,09	297,21	260,98	139,76	76,50	-	-	908,34
Vasto	360,48	326,80	530,27	682,69	594,89	389,37	-	139,37	3.023,87
Villalfonsina	54,79	96,77	235,09	174,33	80,51	-	-	-	641,49
Villamagna	69,29	123,10	430,86	176,72	120,22	55,05	54,06	-	1.029,30
Villa Santa Maria	13,79	4,93	18,76	42,58	48,73	-	60,52	-	189,31
TOTALE	7.128,48	10.697,39	27.660,12	25.089,29	16.366,88	9.230,00	3.953,10	13.679,38	113.804,64
ZONE ALTIMETRICHE									
Montagna	543,25	645,85	1.536,75	1.672,21	1.987,85	2.009,03	1.135,94	10.683,01	20.213,89
Collina	6.585,23	10.051,54	26.123,37	23.417,08	14.379,03	7.220,97	2.817,16	2.996,37	93.590,75
Pianura	-	-	-	-	-	-	-	-	-
TOTALE	7.128,48	10.697,39	27.660,12	25.089,29	16.366,88	9.230,00	3.953,10	13.679,38	113.804,64

Tavola 4.11 - Superficie aziendale secondo l'utilizzazione dei terreni per comune e zona altimetrica (superficie in ettari)

COMUNI ZONE ALTIMETRICHE	SUPERFICIE AGRICOLA UTILIZZATA				Arboricultu- ra da legno	SUPERFICIE AGRARIA NON UTILIZZATA			Altra superficie	Totale
	Seminativi	Coltivazioni legnose agrarie	Prati permanenti e pascoli	Totale		Boschi	Totale	Di cui destinata ad attività ricreative		
Altino	290,26	321,07	3,61	614,94	-	46,41	84,18	2,00	22,78	768,31
Archi	577,80	688,36	3,38	1.269,54	-	378,50	209,56	-	33,38	1.890,98
Ari	32,39	688,09	-	720,48	5,39	134,59	156,56	-	28,92	1.045,94
Arielli	25,28	635,09	4,19	664,56	2,33	50,76	29,54	-	12,15	759,34
Atessa	5.621,30	1.207,26	39,04	6.867,60	11,90	484,94	328,14	0,06	147,89	7.840,47
Bomba	123,76	205,52	-	329,28	-	129,12	137,95	0,40	10,34	606,66
Borrello	254,70	1,58	79,48	335,76	-	140,22	21,82	1,39	3,62	501,42
Bucchianico	1.000,49	1.129,30	30,54	2.160,33	10,88	18,92	185,64	0,90	93,41	2.469,18
Canosa Sannita	26,38	752,21	-	778,59	2,00	75,85	41,51	-	21,97	919,92
Carpineto Sinello	526,85	114,11	16,14	657,10	7,42	141,94	207,19	-	9,63	1.023,28
Carunchio	226,71	60,73	6,32	293,76	5,78	67,22	78,73	-	1,10	446,59
Casacanditella	173,68	332,57	-	506,25	2,00	36,65	86,78	-	18,30	649,98
Casalanguida	975,42	126,01	-	1.101,43	2,00	21,23	119,47	-	10,72	1.254,85
Casalbordino	817,22	2.118,74	14,05	2.950,01	8,21	89,86	163,05	2,05	87,98	3.299,11
Casalincontrada	608,18	315,92	6,85	930,95	9,30	13,50	229,91	-	38,44	1.222,10
Casoli	3.343,57	1.084,92	52,23	4.480,72	4,48	383,85	245,44	-	132,97	5.247,46
Castel Frentano	787,03	526,48	2,32	1.315,83	-	3,30	62,01	-	42,71	1.423,85
Castelguidone	184,71	40,05	23,80	248,56	-	136,01	110,42	-	6,62	501,61
Castiglione Messer Marino	144,48	65,91	721,85	932,24	0,25	492,82	246,47	-	6,41	1.678,19
Celenza sul Trigno	732,28	118,95	46,87	898,10	-	148,24	194,30	6,30	18,81	1.259,45
Chieti	724,42	1.462,61	48,30	2.235,33	4,19	28,48	281,21	2,20	147,94	2.697,15
Civitaluparella	486,67	-	61,99	548,66	-	469,38	16,54	-	81,60	1.116,18
Civitella Messer Raimondo	12,10	111,89	28,51	152,50	2,48	121,08	215,04	-	5,00	496,10
Colledimacine	37,49	3,08	13,57	54,14	-	4,39	1,46	-	0,29	60,28
Colledimezzo	50,05	16,44	10,68	77,17	-	248,85	2,38	-	3,29	331,69
Crecchio	34,88	1.421,65	1,83	1.458,36	5,12	117,94	72,60	-	50,03	1.704,05
Cupello	2.148,43	1.237,97	20,18	3.406,58	3,20	26,63	76,72	0,50	33,10	3.546,23
Dogliola	231,76	131,09	7,23	370,08	1,00	144,59	116,18	-	11,99	643,84
Fallo	170,00	-	-	170,00	-	83,78	7,00	7,00	39,50	300,28
Fara Filiorum Petri	312,31	207,33	1,11	520,75	6,31	51,09	119,14	-	20,92	718,21
Fara San Martino	5,82	104,32	1.917,62	2.027,76	4,58	1.272,75	50,31	-	14,99	3.370,39
Filetto	191,33	349,99	-	541,32	4,64	99,92	79,16	-	13,92	738,96
Fossacesia	628,95	1.127,76	2,56	1.759,27	1,61	33,41	100,50	-	112,42	2.007,21
Fraine	103,46	22,05	60,94	186,45	-	152,15	96,76	1,08	24,21	459,57
Francavilla al Mare	323,87	1.116,39	3,29	1.443,55	0,97	38,04	130,74	0,30	77,68	1.690,98
Fresagrandinaria	794,86	341,45	27,33	1.163,64	16,87	234,63	106,14	0,04	23,42	1.544,70
Frisa	66,07	872,90	0,42	939,39	0,29	20,26	49,11	-	16,10	1.025,15
Furci	1.740,43	288,04	7,69	2.036,16	-	38,93	53,52	-	13,59	2.142,20
Gamberale	268,88	-	643,68	912,56	1,50	1.037,04	21,07	-	0,54	1.972,71
Gessopalena	658,64	226,61	32,53	917,78	0,14	166,82	361,98	-	18,50	1.465,22
Gissi	1.295,13	328,69	6,17	1.629,99	1,03	42,76	166,41	-	20,56	1.860,75
Giuliano Teatino	6,06	625,74	-	631,80	1,30	70,73	77,12	5,00	31,25	812,20
Guardiagrele	1.196,83	238,66	7,34	1.442,83	12,04	66,40	261,64	-	33,73	1.816,64
Guilmi	98,21	17,48	-	115,69	-	67,37	104,28	-	4,15	291,49
Lama dei Peligni	12,71	84,28	115,42	212,41	-	426,70	654,11	1,55	0,64	1.293,86
Lanciano	881,81	2.983,30	22,30	3.887,41	16,11	67,00	171,53	3,27	138,96	4.281,01
Lentella	520,50	211,47	-	731,97	-	77,80	74,62	2,00	10,27	894,66
Lettopalena	19,40	2,56	761,13	783,09	-	552,32	15,52	-	37,80	1.388,73
Liscia	314,50	153,12	12,15	479,77	-	68,28	171,22	-	0,80	720,07
Miglianico	185,31	1.189,06	8,20	1.382,57	16,14	48,98	49,25	1,34	62,87	1.559,81
Montazzoli	1.055,00	59,18	167,33	1.281,51	-	409,30	140,27	-	12,70	1.843,78
Montebello sul Sangro	79,20	0,68	27,08	106,96	-	37,44	52,84	-	1,20	198,44
Monteferrante	8,86	2,91	71,54	83,31	-	165,80	21,51	-	-	270,62
Montelapiano	196,52	0,95	70,79	268,26	-	2,20	19,24	-	1,89	291,59
Montenerodomo	665,26	-	283,56	948,82	2,80	144,52	24,79	-	14,95	1.135,88
Monteodorisio	718,01	755,04	1,89	1.474,94	20,33	19,21	47,47	4,00	23,52	1.585,47
Mozzagrognà	348,04	545,89	2,55	896,48	58,28	19,63	55,85	-	40,93	1.071,17
Orsogna	162,03	964,77	2,40	1.129,20	3,78	113,66	199,34	0,20	23,07	1.469,05
Ortona	270,51	3.988,82	3,07	4.262,40	10,03	173,49	320,21	1,70	147,66	4.913,79
Paglieta	928,10	922,23	0,17	1.850,50	2,98	9,30	75,71	2,50	72,91	2.011,40
Palena	63,47	0,28	3.054,85	3.118,60	-	2.580,54	27,05	5,50	46,91	5.773,10
Palmoli	550,89	169,85	67,68	788,42	1,01	374,41	329,89	-	9,41	1.503,14
Palombaro	253,65	227,20	184,35	665,20	16,14	314,57	295,21	-	42,23	1.333,35
Pennadomo	355,32	58,75	11,30	425,37	-	39,55	65,78	-	3,21	533,91
Pennapiedimonte	49,90	79,66	669,19	798,75	4,40	1.610,92	85,06	-	1.280,03	3.779,16
Perano	92,51	232,36	-	324,87	-	14,60	47,82	-	9,57	396,86
Pietraferrazzana	11,58	0,66	-	12,24	-	64,33	27,35	-	0,11	104,03

Tavola 4.11 - Superficie aziendale secondo l'utilizzazione dei terreni per comune e zona altimetrica (superficie in ettari)

COMUNI ZONE ALTIMETRICHE	SUPERFICIE AGRICOLA UTILIZZATA				Arboricoltura da legno	Boschi	SUPERFICIE AGRARIA NON UTILIZZATA		Altra superficie	Totale
	Seminativi	Coltivazioni legnose agrarie	Prati permanenti e pascoli	Totale			Totale	Di cui destinata ad attività ricreative		
Pizzoferrato	614,17	-	194,52	808,69	-	725,86	177,01	0,74	9,42	1.720,98
Poggiofiorito	26,42	529,19	-	555,61	0,20	28,94	28,21	0,83	13,14	626,10
Pollutri	470,37	1.398,24	4,62	1.873,23	1,03	10,70	155,10	-	61,37	2.101,43
Pretoro	83,88	65,45	332,83	482,16	4,14	478,27	154,74	-	120,59	1.239,90
Quadri	24,86	-	24,64	49,50	-	59,14	-	-	4,61	113,25
Rapino	75,17	159,77	7,84	242,78	9,54	23,20	50,86	-	1,86	328,24
Ripa Teatina	252,85	1.135,25	8,29	1.396,39	1,89	42,44	86,07	0,26	66,12	1.592,91
Roccamontepiano	321,95	197,09	0,77	519,81	2,35	84,65	333,06	-	15,53	955,40
Rocca San Giovanni	89,85	979,38	0,59	1.069,82	3,38	232,15	77,16	0,40	44,51	1.427,02
Roccascalegna	645,72	319,11	115,72	1.080,55	6,45	220,41	227,89	-	13,57	1.548,87
Roccaspinalveti	1.042,02	84,09	285,96	1.412,07	1,00	405,25	1.220,71	3,06	46,34	3.085,37
Roio del Sangro	23,48	-	56,09	79,57	-	78,92	200,99	-	0,70	360,18
Rosello	47,16	0,32	546,48	593,96	-	230,56	87,82	-	5,45	917,79
San Buono	713,63	194,24	7,22	915,09	0,70	148,64	228,29	1,00	6,42	1.299,14
San Giovanni Lipioni	58,65	51,57	7,21	117,43	0,39	63,72	93,93	-	0,47	275,94
San Giovanni Teatino	208,62	329,37	5,59	543,58	12,87	14,56	103,25	-	34,63	708,89
San Martino sulla Marrucina	164,83	155,16	-	319,99	4,80	41,08	47,72	-	17,36	430,95
San Salvo	143,00	712,45	3,17	858,62	-	2,09	16,10	-	1,21	878,02
Santa Maria Imbaro	92,13	292,47	3,54	388,14	0,19	8,68	14,09	-	13,51	424,61
San't'Eusanio del Sangro	1.123,42	348,92	6,00	1.478,34	2,30	5,36	13,08	-	59,70	1.558,78
San Vito Chietino	59,31	1.094,74	0,01	1.154,06	0,63	84,66	196,06	0,07	47,14	1.482,55
Scerni	1.887,98	1.339,58	11,66	3.239,22	4,84	43,49	155,45	2,06	81,81	3.524,81
Schiavi di Abruzzo	131,20	89,20	13,13	233,53	5,81	95,63	631,78	-	5,41	972,16
Taranta Peligna	21,30	17,90	1.369,75	1.408,95	-	134,00	40,00	-	47,54	1.630,49
Tollo	13,33	1.801,86	-	1.815,19	-	107,16	38,67	-	33,76	1.994,78
Torino di Sangro	874,85	1.445,13	2,57	2.322,55	1,20	74,98	93,17	1,30	71,37	2.563,27
Tornareccio	896,91	90,27	58,50	1.045,68	-	247,57	173,06	63,00	16,17	1.482,48
Torrebruna	181,78	41,46	10,81	234,05	0,07	46,10	158,47	-	-	438,69
Torrevecchia Teatina	162,40	786,14	-	948,54	3,61	22,96	75,45	-	55,44	1.106,00
Torricella Peligna	1.305,73	68,06	93,50	1.467,29	0,40	209,84	92,93	10,00	28,80	1.799,26
Treglio	20,92	183,44	-	204,36	5,68	20,24	18,26	-	14,72	263,26
Tuffillo	319,25	116,99	6,50	442,74	0,93	340,56	260,01	-	11,90	1.056,14
Vacri	155,83	752,51	-	908,34	3,08	58,07	96,99	-	40,50	1.106,98
Vasto	964,82	2.042,08	16,97	3.023,87	4,21	37,10	151,67	2,02	71,70	3.288,55
Villalfonsina	93,95	543,56	3,98	641,49	-	40,62	28,46	-	17,73	728,30
Villamagna	171,05	857,98	0,27	1.029,30	5,48	32,43	7,56	-	54,97	1.129,74
Villa Santa Maria	145,87	39,54	3,90	189,31	-	72,39	70,79	-	9,90	342,39
TOTALE	49.430,88	51.680,54	12.693,22	113.804,64	378,38	19.538,32	14.082,18	136,02	4.673,88	152.477,40
ZONE ALTIMETRICHE										
Montagna	7.926,13	927,54	11.360,22	20.213,89	26,59	11.882,74	4.437,25	30,32	1.736,38	38.296,85
Collina	41.504,75	50.753,00	1.333,00	93.590,75	351,79	7.655,58	9.644,93	105,70	2.937,50	114.180,55
Pianura	-	-	-	-	-	-	-	-	-	-
TOTALE	49.430,88	51.680,54	12.693,22	113.804,64	378,38	19.538,32	14.082,18	136,02	4.673,88	152.477,40

Tavola 4.12 - Aziende con seminativi e relativa superficie per le principali coltivazioni praticate, comune e zona altimetrica
(superficie in ettari)

COMUNI ZONE ALTIMETRICHE	Totale aziende	CEREALI				COLTIVAZIONI ORTIVE		COLTIVAZIONI FORAGGERE AVVICENDATE	
		TOTALE		FRUMENTO		Aziende	Superficie	Aziende	Superficie
		Aziende	Superficie	Aziende	Superficie				
Altino	303	96	162,91	86	143,83	67	18,30	11	17,12
Archi	394	172	263,60	158	201,50	17	1,28	126	140,71
Ari	101	9	12,16	2	4,80	26	1,96	13	8,35
Arielli	61	4	2,90	1	0,91	9	0,28	7	7,29
Atessa	1.077	819	4.187,18	764	3.199,57	121	97,05	298	603,43
Bomba	49	30	107,25	27	74,13	8	0,43	6	5,80
Borrello	20	14	142,18	12	118,47	1	0,42	11	80,55
Bucchianico	619	314	506,62	192	263,00	118	5,42	205	248,94
Canosa Sannita	49	13	19,19	7	10,53	2	0,07	6	3,60
Carpineto Sinello	111	88	383,84	79	271,08	3	0,71	28	110,96
Carunchio	82	48	123,59	39	100,03	-	-	10	39,30
Casacanditella	124	37	64,89	20	23,82	18	1,70	37	51,34
Casalanguida	235	217	802,79	207	610,26	5	4,45	85	148,84
Casalbordino	429	210	586,65	200	511,75	32	3,86	13	27,03
Casalincontrada	235	102	411,10	92	299,34	19	1,55	64	104,06
Casoli	908	592	1.763,64	538	1.239,80	36	16,24	532	1.195,69
Castel Frentano	321	182	450,41	153	336,50	11	0,61	115	213,40
Castelguidone	96	65	111,03	51	72,42	3	0,13	52	44,76
Castiglione Messer Marino	145	109	81,35	93	55,29	1	0,05	40	44,73
Celenza sul Trigno	145	91	603,87	88	532,21	11	0,82	16	67,12
Chieti	684	208	332,98	130	192,76	159	33,46	130	166,62
Civitaluparella	8	7	218,34	7	188,33	2	1,62	8	244,99
Civitella Messer Raimondo	132	6	1,91	2	0,68	-	-	29	4,53
Colledimacine	10	9	31,97	9	31,49	3	0,14	1	4,17
Colledimezzo	10	8	28,58	7	19,40	-	-	7	21,35
Crecchio	80	5	17,03	5	17,03	2	0,13	4	6,69
Cupello	546	452	1.664,82	441	1.575,11	97	53,34	6	12,42
Dogliola	76	47	144,99	41	126,82	3	0,13	4	13,33
Fallo	1	1	117,00	1	110,00	-	-	1	3,00
Fara Filiorum Petri	150	96	136,35	63	50,39	8	1,79	99	133,95
Fara San Martino	20	-	-	-	-	-	-	5	5,46
Filetto	116	58	81,51	24	33,46	22	6,74	53	78,10
Fossacesia	459	267	359,23	234	291,46	179	153,57	19	14,21
Fraine	45	28	54,61	21	27,68	1	0,85	20	41,19
Francavilla al Mare	514	55	48,95	25	25,45	327	176,32	12	3,62
Fresagrandinaria	251	183	604,00	171	548,53	4	0,59	78	107,95
Frisa	156	8	9,49	1	2,00	7	7,43	2	1,76
Furci	217	189	1.132,52	187	1.027,76	17	9,43	104	435,32
Gamberale	27	24	124,08	23	65,15	-	-	21	134,27
Gessopalena	304	134	346,64	124	269,53	8	1,08	82	227,51
Gissi	280	218	972,04	206	851,76	14	2,31	83	190,51
Giuliano Teatino	35	1	2,00	1	2,00	6	0,57	-	-
Guardiagrele	367	240	554,78	194	272,32	33	4,46	293	520,48
Guilmi	46	31	83,38	23	42,63	-	-	3	4,61
Lama dei Peligni	78	8	2,03	1	0,50	3	0,83	5	2,51
Lanciano	821	312	541,08	279	454,05	89	34,62	79	69,68
Lentella	118	92	299,97	90	270,23	11	2,19	39	165,05
Lettopalena	18	8	10,26	7	9,91	-	-	4	3,10
Liscia	170	94	167,70	88	145,79	9	0,30	21	22,68
Miglianico	423	62	47,08	16	14,73	189	78,59	3	1,30
Montazzoli	131	115	579,27	110	439,57	3	0,13	98	348,17
Montebello sul Sangro	4	3	37,75	2	23,13	-	-	2	29,07
Monteferrante	7	6	1,50	1	1,00	6	0,70	5	4,61
Montelapiano	7	7	104,86	7	86,72	-	-	7	75,93
Montenerodomo	52	51	370,39	50	249,51	1	0,02	39	280,80
Monteodorisio	337	149	474,02	144	456,79	26	7,29	6	22,74
Mozzagrogn	217	89	239,07	79	220,30	42	15,38	7	5,50
Orsogna	150	86	113,14	32	48,14	11	1,77	42	37,71
Ortona	661	26	44,45	7	2,57	74	28,89	10	4,34
Paglieta	460	358	664,59	341	516,19	78	30,16	56	58,10
Palena	28	18	30,56	15	23,85	3	0,39	17	26,40
Palmoli	179	133	381,60	130	351,95	8	1,30	30	73,30
Palombaro	155	77	107,40	56	72,08	5	0,61	91	131,26
Pennadomo	21	18	197,70	18	184,70	-	-	12	32,83
Pennapiedimonte	62	24	19,85	8	6,06	1	0,21	34	21,70
Perano	155	33	31,51	26	23,68	27	4,06	11	8,86
Pietraferrazzana	2	1	5,06	1	1,61	-	-	1	6,42

Tavola 4.12 - Aziende con seminativi e relativa superficie per le principali coltivazioni praticate, comune e zona altimetrica
(superficie in ettari)

COMUNI ZONE ALTIMETRICHE	Totale aziende	CEREALI				COLTIVAZIONI ORTIVE		COLTIVAZIONI FORAGGERE AVVICENDATE	
		TOTALE		FRUMENTO		Aziende	Superficie	Aziende	Superficie
		Aziende	Superficie	Aziende	Superficie				
Pizzoferrato	82	76	171,58	66	115,44	12	11,80	79	404,14
Poggiofiorito	64	6	9,74	5	8,94	5	2,09	2	1,30
Pollutri	317	191	387,94	186	360,96	27	19,08	1	1,00
Pretoro	70	23	16,75	13	5,95	1	0,01	32	27,29
Quadri	5	5	17,64	5	12,02	-	-	5	4,20
Rapino	111	38	23,10	8	5,43	8	0,99	65	30,29
Ripa Teatina	292	43	62,66	18	29,45	107	51,60	23	16,61
Roccamontepiano	223	90	126,98	73	67,32	10	1,61	104	179,17
Rocca San Giovanni	174	49	55,99	46	50,65	18	8,55	9	3,97
Roccascalegna	305	177	285,41	151	202,17	21	2,98	134	169,53
Roccaspinalveti	460	353	504,61	301	323,31	3	0,70	179	157,11
Roio del Sangro	1	-	-	-	-	-	-	-	-
Rosello	11	11	41,36	11	23,70	-	-	1	5,60
San Buono	207	170	356,36	160	317,86	10	0,76	19	42,80
San Giovanni Lipioni	47	28	37,89	26	29,36	-	-	10	9,56
San Giovanni Teatino	284	73	95,88	42	57,10	50	6,58	29	24,48
San Martino sulla Marrucina	122	50	59,30	21	22,05	18	0,63	78	88,89
San Salvo	169	85	111,89	82	109,05	26	9,13	1	0,75
Santa Maria Imbaro	60	37	40,36	36	37,49	12	6,42	-	-
Sant'Eusanio del Sangro	396	294	693,72	270	475,65	59	11,18	176	288,62
San Vito Chietino	179	19	22,04	12	14,35	13	3,12	9	3,99
Scerni	685	533	1.390,77	511	1.255,51	31	11,11	66	119,11
Schiavi di Abruzzo	374	104	69,83	90	48,35	7	0,28	11	12,93
Taranta Peligna	6	2	5,50	2	5,50	-	-	3	12,50
Tollo	203	2	2,10	1	0,60	14	3,69	1	0,67
Torino di Sangro	515	283	684,59	259	598,84	71	26,62	16	11,19
Tornareccio	171	118	460,50	105	271,38	2	0,42	97	223,30
Torrebruna	152	89	108,37	87	83,90	9	1,83	39	32,72
Torrevecchia Teatina	343	30	37,49	14	20,22	106	37,13	15	10,29
Torricella Peligna	180	93	724,05	91	626,87	12	0,83	66	361,21
Treglio	73	1	0,82	1	0,55	4	0,45	2	0,33
Tuffillo	94	52	194,02	45	172,95	1	0,11	5	18,49
Vacri	156	45	88,26	19	55,01	31	2,99	47	39,12
Vasto	791	235	655,54	218	601,00	55	16,08	23	35,36
Villalfonsina	145	42	38,75	40	33,91	7	0,64	2	4,07
Villamagna	282	51	43,53	27	20,33	101	14,52	32	18,45
Villa Santa Maria	47	17	74,09	17	56,88	2	0,42	13	63,53
TOTALE	22.090	10.772	30.024,60	9.316	23.564,09	2.839	1.071,08	4.752	9.393,69
ZONE ALTIMETRICHE									
Montagna	2.180	1.313	4.075,35	1.145	3.089,78	73	21,35	788	2.521,48
Collina	19.910	9.459	25.949,25	8.171	20.474,31	2.766	1.049,73	3.964	6.872,21
Pianura	-	-	-	-	-	-	-	-	-
TOTALE	22.090	10.772	30.024,60	9.316	23.564,09	2.839	1.071,08	4.752	9.393,69

Tavola 4.13 - Aziende con coltivazioni legnose agrarie e relativa superficie per le principali coltivazioni praticate, comune e zona altimetrica (superficie in ettari)

COMUNI ZONE ALTIMETRICHE	Totale aziende	VITE		OLIVO		AGRUMI		FRUTTIFERI	
		Aziende	Superficie	Aziende	Superficie	Aziende	Superficie	Aziende	Superficie
Altino	395	209	78,61	355	200,22	1	0,05	129	42,19
Archi	468	341	174,90	453	491,13	1	1,07	92	20,06
Ari	333	239	501,88	301	128,49	1	2,00	91	55,72
Arielli	188	178	577,17	97	51,11	-	-	11	6,81
Atessa	1.049	587	372,96	895	625,98	1	0,49	245	204,08
Bomba	123	79	84,04	122	118,18	-	-	3	3,30
Borrello	4	3	0,68	2	0,63	-	-	2	0,27
Bucchianico	712	474	570,32	688	487,54	-	-	150	66,10
Canosa Sannita	254	221	654,33	228	87,24	1	0,10	13	10,27
Carpineto Sinello	179	102	15,06	171	98,66	-	-	3	0,39
Carunchio	100	75	12,70	81	44,78	2	0,93	6	2,32
Casacanditella	206	123	194,85	194	116,11	2	1,54	46	20,07
Casalanguida	227	123	22,47	216	93,50	-	-	27	10,04
Casalbordino	872	696	1.579,01	748	491,43	6	0,36	73	45,63
Casalincontrada	341	137	70,76	336	233,89	-	-	22	11,27
Casoli	1.035	286	96,33	1.010	936,54	2	0,56	168	47,21
Castel Frentano	423	164	221,97	414	283,00	1	0,01	36	17,99
Castelguidone	90	46	8,18	78	27,49	-	-	46	3,42
Castiglione Messer Marino	200	122	21,65	195	43,54	-	-	8	0,72
Celenza sul Trigno	215	84	17,53	206	100,10	1	0,35	5	0,97
Chieti	1.282	625	571,29	1.165	727,43	11	5,79	192	143,02
Civitaluparella	-	-	-	-	-	-	-	-	-
Civitella Messer Raimondo	208	115	12,04	207	96,72	-	-	28	3,13
Colledimacine	6	1	0,40	4	0,92	-	-	5	1,76
Colledimezzo	12	9	2,73	12	13,71	-	-	-	-
Crecchio	581	529	1.277,07	554	114,34	1	0,01	47	30,23
Cupello	810	252	311,52	716	587,26	-	-	215	339,19
Dogliola	126	35	5,36	123	124,48	1	0,50	2	0,75
Fallo	-	-	-	-	-	-	-	-	-
Fara Filiorum Petri	171	117	67,24	168	117,97	1	1,20	56	18,98
Fara San Martino	186	24	2,36	186	99,52	-	-	28	2,44
Filetto	158	128	236,91	145	76,14	-	-	56	32,94
Fossacesia	620	364	516,91	607	542,13	13	3,62	93	52,85
Fraine	43	35	5,69	40	15,72	-	-	1	0,64
Francavilla al Mare	705	352	645,10	632	316,11	10	0,94	211	153,06
Fresagrandinaria	343	117	49,17	335	272,99	1	1,00	32	17,59
Frisa	375	323	683,98	345	174,70	1	0,29	31	12,63
Furci	253	109	78,67	246	193,07	-	-	19	16,30
Gamberale	-	-	-	-	-	-	-	-	-
Gessopalena	382	103	14,84	366	203,62	1	0,17	76	7,98
Gissi	336	175	170,13	312	142,80	1	0,06	34	15,70
Giuliano Teatino	288	237	454,42	255	123,93	1	0,15	117	45,94
Guardiagrele	369	139	46,52	359	182,44	1	0,38	35	9,32
Guilmi	40	27	2,64	38	14,78	-	-	1	0,06
Lama dei Peligni	144	26	2,94	135	81,13	-	-	2	0,21
Lanciano	2.057	949	1.402,47	1.967	1.422,98	-	-	169	155,41
Lentella	178	76	42,31	174	163,56	2	0,78	12	4,82
Lettopalena	10	7	0,61	6	0,98	-	-	1	0,97
Liscia	198	96	18,60	192	128,99	1	0,24	23	5,29
Miglianico	622	488	912,47	508	178,61	-	-	221	97,98
Montazzoli	139	88	18,26	129	40,23	-	-	5	0,69
Montebello sul Sangro	1	1	0,09	1	0,59	-	-	-	-
Monteferrante	5	4	1,19	4	1,72	-	-	-	-
Montelapiano	4	-	-	4	0,95	-	-	-	-
Montenerodomo	-	-	-	-	-	-	-	-	-
Monteodorisio	526	200	224,30	515	481,52	1	1,50	40	47,22
Mozzagrogn	309	181	300,85	289	222,03	1	0,02	40	22,99
Orsogna	434	261	641,72	400	295,26	-	-	49	27,79
Ortona	2.372	1.805	3.159,26	2.163	606,68	17	2,71	432	216,35
Paglieta	587	296	312,53	541	574,66	-	-	47	35,04
Palena	1	1	0,28	-	-	-	-	-	-
Palmoli	260	130	24,21	254	141,85	-	-	14	3,79
Palombaro	195	50	7,78	193	203,88	1	0,35	57	15,19
Pennadomo	53	35	6,90	52	50,36	-	-	6	1,49
Pennapedimonte	91	22	4,12	90	71,66	1	0,58	13	3,21
Perano	210	149	87,95	176	118,98	1	0,75	65	24,68
Pietraferrazzana	2	1	0,40	2	0,26	-	-	-	-

Tavola 4.13 - Aziende con coltivazioni legnose agrarie e relativa superficie per le principali coltivazioni praticate, comune e zona altimetrica (superficie in ettari)

COMUNI ZONE ALTIMETRICHE	Totale aziende	VITE		OLIVO		AGRUMI		FRUTTIFERI	
		Aziende	Superficie	Aziende	Superficie	Aziende	Superficie	Aziende	Superficie
Pizzoferrato	-	-	-	-	-	-	-	-	-
Poggiofiorito	194	170	453,19	182	55,32	-	-	33	20,68
Pollutri	532	404	906,56	491	423,62	1	0,04	114	64,40
Pretoro	102	32	6,12	101	57,28	-	-	3	2,05
Quadri	-	-	-	-	-	-	-	-	-
Rapino	201	58	8,78	200	145,43	1	1,05	16	4,01
Ripa Teatina	486	389	760,09	440	232,86	-	-	195	136,04
Roccamontepiano	272	171	32,90	268	158,21	1	0,48	12	5,20
Rocca San Giovanni	487	326	576,11	475	380,51	49	4,01	40	15,71
Roccascalegna	333	129	27,04	332	286,73	1	0,82	30	4,52
Roccaspinalveti	314	255	30,71	216	53,38	-	-	-	-
Roio del Sangro	-	-	-	-	-	-	-	-	-
Rosello	1	-	-	1	0,32	-	-	-	-
San Buono	272	96	22,37	263	169,63	-	-	5	1,11
San Giovanni Lipioni	77	39	2,83	77	46,35	-	-	11	2,39
San Giovanni Teatino	417	204	68,57	379	195,94	2	0,05	133	64,81
San Martino sulla Marrucina	147	72	73,49	139	60,56	-	-	19	21,11
San Salvo	529	195	110,70	415	189,57	-	-	306	411,91
Santa Maria Imbaro	138	74	146,83	138	130,98	-	-	16	14,66
Sant'Eusanio del Sangro	359	129	110,06	344	227,15	-	-	31	9,41
San Vito Chietino	725	391	585,63	676	463,78	68	8,60	75	23,09
Scerni	842	561	867,82	734	446,82	-	-	65	24,44
Schiavi di Abruzzo	384	241	27,40	361	58,76	-	-	27	3,04
Taranta Peligna	18	6	2,50	17	14,40	-	-	2	1,00
Tollo	614	608	1.689,62	438	67,08	-	-	88	44,26
Torino di Sangro	637	448	762,43	600	651,76	2	0,76	64	30,18
Tornareccio	157	106	18,40	148	69,83	2	0,72	4	1,32
Torrebruna	175	84	10,64	172	30,18	-	-	11	0,64
Torrevecchia Teatina	488	291	365,21	469	280,89	1	0,10	206	136,99
Torricella Peligna	108	29	6,24	94	55,76	-	-	15	6,06
Treglio	156	88	87,44	151	92,90	-	-	2	3,10
Tufillo	139	66	9,08	137	102,59	-	-	17	5,32
Vacri	292	251	568,07	262	135,27	-	-	69	40,97
Vasto	1.329	581	746,14	1.274	1.115,98	57	9,15	336	165,31
Villalfonsina	269	178	318,54	260	213,42	-	-	29	11,58
Villamagna	389	307	593,30	352	168,44	-	-	152	88,70
Villa Santa Maria	55	47	12,52	51	26,81	-	-	6	0,21
TOTALE	34.744	19.997	27.606,96	32.057	20.395,73	272	54,28	5.783	3.500,68
ZONE ALTIMETRICHE									
Montagna	2.132	1.152	176,06	1.919	719,83	3	1,51	184	29,09
Collina	32.612	18.845	27.430,90	30.138	19.675,90	269	52,77	5.599	3.471,59
Pianura	-	-	-	-	-	-	-	-	-
TOTALE	34.744	19.997	27.606,96	32.057	20.395,73	272	54,28	5.783	3.500,68

Tavola 4.14 - Aziende con allevamenti e aziende con bovini, bufalini, suini e relativo numero di capi per comune e zona altimetrica

COMUNI ZONE ALTIMETRICHE	Totale aziende	BOVINI			BUFALINI			SUINI	
		Aziende	CAPI		Aziende	CAPI		Aziende	Capi
			Totale	Di cui vacche		Totale	Di cui bufale		
Altino	216	-	-	-	-	-	-	30	49
Archi	268	41	304	129	-	-	-	104	192
Ari	186	3	28	9	-	-	-	81	105
Arielli	50	2	4	-	-	-	-	4	459
Atessa	845	66	525	162	1	1	-	365	582
Bomba	49	4	15	5	-	-	-	22	40
Borrello	19	5	106	55	-	-	-	8	11
Bucchianico	515	62	498	128	-	-	-	221	499
Canosa Sannita	65	-	-	-	-	-	-	3	6
Carpineto Sinello	77	5	76	37	-	-	-	46	98
Carunchio	60	3	63	18	-	-	-	52	73
Casacanditella	103	9	61	30	-	-	-	27	46
Casalanguida	174	4	34	8	-	-	-	86	171
Casalbordino	189	7	75	32	-	-	-	30	63
Casalincontrada	206	13	89	28	-	-	-	37	46
Casoli	728	194	2.276	934	-	-	-	402	4.586
Castel Frentano	229	49	750	222	-	-	-	34	57
Castelguidone	60	6	26	11	-	-	-	36	85
Castiglione Messer Marino	85	13	262	117	-	-	-	74	106
Celenza sul Trigno	59	3	62	27	-	-	-	34	111
Chieti	497	47	370	80	-	-	-	116	457
Civitaluparella	6	4	99	40	-	-	-	5	11
Civitella Messer Raimondo	119	1	3	2	-	-	-	32	38
Colledimacine	4	-	-	-	-	-	-	2	52
Colledimezzo	8	-	-	-	-	-	-	4	9
Crecchio	105	2	3	-	-	-	-	13	2.575
Cupello	97	3	32	-	-	-	-	49	15.075
Dogliola	47	-	-	-	-	-	-	34	63
Fara Filiorum Petri	155	32	232	70	-	-	-	70	113
Fara San Martino	29	-	-	-	-	-	-	3	5
Filetto	79	9	58	14	-	-	-	25	54
Fossacesia	222	15	109	43	-	-	-	109	1.026
Fraine	39	4	77	49	-	-	-	29	70
Francavilla al Mare	203	2	5	-	-	-	-	34	49
Fresagrandinaria	35	5	55	22	-	-	-	22	82
Frisa	11	3	13	2	-	-	-	4	7
Furci	32	2	28	12	-	-	-	19	42
Gamberale	26	17	428	231	-	-	-	20	77
Gessopalena	204	23	272	151	-	-	-	72	129
Gissi	160	6	50	8	1	19	17	94	155
Giuliano Teatino	64	-	-	-	-	-	-	34	39
Guardiagrele	339	107	921	477	-	-	-	117	157
Guilmi	40	-	-	-	-	-	-	38	88
Lama dei Peligni	62	1	1	1	-	-	-	12	15
Lanciano	363	38	332	81	-	-	-	53	59
Lentella	28	-	-	-	-	-	-	13	29
Lettopalena	7	1	5	2	-	-	-	-	-
Liscia	64	2	5	3	-	-	-	31	57
Miglianico	415	6	11	-	-	-	-	136	688
Montazzoli	118	38	415	154	-	-	-	74	862
Montebello sul Sangro	2	1	3	1	-	-	-	-	-
Monteferrante	6	1	50	-	-	-	-	3	3
Montelapiano	5	3	80	41	-	-	-	4	9
Montenerodomo	47	27	628	271	-	-	-	43	215
Monteodorisio	50	1	1	-	-	-	-	16	57
Mozzagrogna	145	4	460	181	-	-	-	39	51
Orsogna	140	13	53	27	-	-	-	41	47
Ortona	586	6	7	-	-	-	-	68	120
Paglieta	386	32	263	75	-	-	-	169	270
Palena	37	17	588	284	-	-	-	15	65
Palmoli	29	6	31	9	-	-	-	22	109
Palombaro	118	16	193	61	-	-	-	31	1.294
Pennadomo	29	3	20	5	-	-	-	7	21
Pennapiedimonte	67	1	2	-	-	-	-	16	849
Perano	80	1	11	-	-	-	-	9	18
Pietraferrazzana	2	1	14	8	-	-	-	1	-

Tavola 4.14 - Aziende con allevamenti e aziende con bovini, bufalini, suini e relativo numero di capi per comune e zona altimetrica

COMUNI ZONE ALTIMETRICHE	Totale aziende	BOVINI			BUFALINI			SUINI	
		Aziende	CAPI		Aziende	CAPI		Aziende	Capi
			Totale	Di cui vacche		Totale	Di cui bufale		
Pizzoferrato	82	27	150	76	-	-	-	75	250
Poggiofiorito	58	2	6	2	-	-	-	10	18
Pollutri	168	-	-	-	-	-	-	71	199
Pretoro	59	5	17	4	-	-	-	26	134
Quadri	5	5	27	11	-	-	-	4	10
Rapino	45	7	20	3	-	-	-	20	361
Ripa Teatina	191	5	30	1	-	-	-	71	89
Roccamontepiano	161	33	296	128	-	-	-	56	78
Rocca San Giovanni	198	1	1	-	-	-	-	12	20
Roccascalegna	241	18	120	41	-	-	-	71	178
Roccaspinalveti	361	34	160	101	-	-	-	270	370
Rosello	12	11	456	160	-	-	-	8	21
San Buono	117	6	23	9	-	-	-	59	84
San Giovanni Lipioni	53	-	-	-	-	-	-	50	57
San Giovanni Teatino	189	3	16	7	-	-	-	21	44
San Martino sulla Marrucina	71	14	141	57	-	-	-	11	31
San Salvo	7	-	-	-	-	-	-	1	1
Santa Maria Imbaro	64	1	1	-	-	-	-	14	22
Sant'Eusanio del Sangro	320	59	735	178	-	-	-	134	368
San Vito Chietino	179	4	9	2	-	-	-	16	21
Scerni	340	8	74	39	-	-	-	94	124
Schiavi di Abruzzo	173	2	16	-	-	-	-	80	126
Tollo	118	-	-	-	-	-	-	12	14
Torino di Sangro	339	8	20	4	-	-	-	96	132
Tornareccio	157	24	229	109	-	-	-	93	1.703
Torrebruna	148	4	33	1	-	-	-	100	175
Torrevecchia Teatina	254	1	2	1	-	-	-	102	121
Torricella Peligna	97	25	340	118	-	-	-	34	573
Treglio	76	1	1	-	-	-	-	7	8
Tufillo	55	-	-	-	-	-	-	22	70
Vacri	151	16	94	21	-	-	-	76	151
Vasto	203	5	64	7	1	10	10	51	118
Villamagna	247	4	10	-	-	-	-	97	208
Villa Santa Maria	16	3	89	38	-	-	-	6	9
TOTALE	14.445	1.326	14.362	5.475	3	30	27	5.314	38.485
ZONE ALTIMETRICHE									
Montagna	1.602	256	4.124	1.785	-	-	-	980	4.063
Collina	12.843	1.070	10.238	3.690	3	30	27	4.334	34.422
Pianura	-	-	-	-	-	-	-	-	-
TOTALE	14.445	1.326	14.362	5.475	3	30	27	5.314	38.485

Tavola 4.15 - Aziende con ovini, caprini, equini, allevamenti avicoli e relativo numero di capi per comune e zona altimetrica

COMUNI	OVINI		CAPRINI		EQUINI		ALLEVAMENTI AVICOLI	
	Aziende	Capi	Aziende	Capi	Aziende	Capi	Aziende	Capi
Altino	5	22	4	10	1	1	216	8.963
Archi	57	722	20	70	-	-	264	7.712
Ari	17	70	1	3	-	-	176	27.909
Arielli	1	14	-	-	1	9	47	10.751
Atessa	95	908	31	176	5	14	816	21.463
Bomba	4	64	4	14	-	-	44	962
Borrello	11	277	7	89	4	7	16	359
Bucchianico	111	911	9	29	9	12	497	12.526
Canosa Sannita	5	29	1	5	-	-	56	620
Carpineto Sinello	22	311	9	44	1	2	76	2.339
Carunchio	4	38	1	6	-	-	29	540
Casacanditella	9	53	1	7	-	-	99	1.197
Casalanguida	13	146	9	50	-	-	172	4.297
Casalbordino	9	105	9	54	4	6	183	55.169
Casalincontrada	27	161	2	4	1	1	202	16.175
Casoli	120	3.311	15	71	8	13	721	41.792
Castel Frentano	29	340	4	8	1	3	217	3.796
Castelguidone	10	259	7	33	6	7	56	2.023
Castiglione Messer Marino	15	811	5	40	9	25	75	1.590
Celenza sul Trigno	20	827	10	33	2	4	52	1.560
Chieti	87	598	10	36	7	19	449	9.600
Civitaluparella	5	155	3	34	-	-	5	75
Civitella Messer Raimondo	4	21	2	16	-	-	111	1.824
Colledimacine	-	-	-	-	-	-	3	105
Colledimezzo	2	7	1	4	1	3	7	312
Crecchio	3	29	4	8	3	4	93	1.341
Cupello	3	61	1	4	-	-	86	1.849
Dogliola	4	11	3	5	-	-	42	924
Fara Filiorum Petri	40	276	-	-	5	8	147	2.314
Fara San Martino	6	348	6	140	6	14	21	347
Filetto	18	171	7	17	1	2	67	21.201
Fossacesia	22	146	13	49	1	2	204	15.596
Fraine	3	77	4	41	-	-	35	1.446
Francavilla al Mare	6	79	2	4	-	-	197	2.704
Fresagrandinaria	10	368	10	33	4	8	30	987
Frisa	1	5	-	-	-	-	5	3.420
Furci	12	236	-	-	2	3	28	691
Gamberale	18	946	5	29	3	31	13	449
Gessopalena	28	395	4	12	1	1	198	4.282
Gissi	30	252	9	51	-	-	154	3.587
Giuliano Teatino	-	-	-	-	-	-	58	5.121
Guardiagrele	83	676	22	73	4	4	318	7.041
Guilmi	6	44	2	7	-	-	40	775
Lama dei Peligni	4	21	-	-	1	1	59	819
Lanciano	51	353	8	31	2	2	333	6.712
Lentella	2	1.099	1	3	1	1	27	684
Lettopalena	1	140	-	-	-	-	3	68
Liscia	1	6	2	4	5	5	53	710
Miglianico	12	41	6	34	4	6	409	15.310
Montazzoli	17	338	4	7	3	3	110	47.291
Montebello sul Sangro	2	156	-	-	-	-	-	-
Monteferrante	-	-	-	-	2	2	5	95
Montelapiano	3	187	1	22	-	-	-	-
Montenerodomo	23	1.071	4	11	4	9	44	1.550
Monteodorisio	8	59	1	7	-	-	44	6.759
Mozzagrogna	6	57	1	5	3	14	143	5.902
Orsogna	13	77	5	24	2	4	130	37.606
Ortona	26	277	15	65	3	3	574	53.079
Paglieta	17	95	11	67	2	5	368	12.455
Palena	20	2.613	19	801	15	63	28	778
Palmoli	16	319	9	39	2	4	23	824
Palombaro	21	473	10	46	1	1	108	2.755
Pennadomo	4	45	2	11	3	5	28	878
Pennapedimonte	30	829	10	161	1	1	54	749
Perano	-	-	1	13	-	-	80	1.187
Pietraferrazzana	1	5	-	-	-	-	1	10
Pizzoferrato	61	1.322	4	20	2	2	76	2.523

Tavola 4.15 - Aziende con ovini, caprini, equini, allevamenti avicoli e relativo numero di capi per comune e zona altimetrica

COMUNI	OVINI		CAPRINI		EQUINI		ALLEVAMENTI AVICOLI	
	Aziende	Capi	Aziende	Capi	Aziende	Capi	Aziende	Capi
Poggiofiorito	3	14	2	12	-	-	50	680
Pollutri	11	61	4	16	-	-	157	18.651
Pretoro	24	1.263	5	54	5	8	57	655
Quadri	-	-	-	-	-	-	5	218
Rapino	22	159	5	56	-	-	24	2.790
Ripa Teatina	20	148	3	7	2	2	182	15.653
Roccamontepiano	39	213	4	20	1	1	137	1.764
Rocca San Giovanni	11	49	3	9	-	-	196	2.893
Roccascalegna	55	381	12	58	-	-	234	5.584
Roccaspinalveti	43	337	10	40	2	2	319	4.891
Rosello	3	76	-	-	5	6	9	159
San Buono	10	83	12	36	1	3	114	152.224
San Giovanni Lipioni	4	20	6	8	-	-	50	600
San Giovanni Teatino	15	76	3	7	1	4	186	8.940
San Martino sulla Marrucina	25	134	2	4	-	-	60	20.179
San Salvo	-	-	-	-	-	-	7	690
Santa Maria Imbaro	4	18	5	16	-	-	61	11.535
Sant'Eusanio del Sangro	52	640	10	45	1	1	316	8.551
San Vito Chietino	11	54	9	29	3	3	174	2.344
Scerni	8	1.049	6	14	2	3	328	5.105
Schiavi di Abruzzo	17	208	13	64	9	9	163	1.949
Taranta Peligna	1	132	-	-	-	-	-	-
Tollo	3	14	2	5	-	-	112	1.050
Torino di Sangro	47	232	29	117	5	7	325	9.452
Tornareccio	35	640	22	124	3	5	126	2.810
Torrebruna	4	35	3	8	6	6	136	2.379
Torrevicchia Teatina	18	62	-	-	-	-	243	4.050
Torricella Peligna	20	410	4	28	6	23	88	2.030
Treglio	2	10	2	13	-	-	75	1.136
Tufillo	2	31	4	26	1	1	50	1.128
Vacri	12	176	-	-	3	3	136	1.908
Vasto	16	92	16	47	4	12	191	3.660
Villamagna	21	151	5	12	7	9	243	68.885
Villa Santa Maria	4	92	1	3	1	1	14	529
TOTALE	1.876	30.923	573	3.558	214	443	13.593	871.550
ZONE ALTIMETRICHE								
Montagna	329	10.923	113	1.588	88	217	1.394	73.840
Collina	1.547	20.000	460	1.970	126	226	12.199	797.710
Pianura	-	-	-	-	-	-	-	-
TOTALE	1.876	30.923	573	3.558	214	443	13.593	871.550

Tavola 4.16 - Persone per categoria di manodopera agricola, comune e zona altimetrica

COMUNI ZONE ALTIMETRICHE	FAMILIARI E PARENTI DEL CONDUTTORE					ALTRA MANODOPERA AZIENDALE				Totale generale
	Conduttore	Coniuge	Altri familiari del conduttore	Parenti del conduttore	Totale	DIRIGENTI E IMPIEGATI		OPERAI ED ASSIMILATI		
						A tempo indeter- minato	A tempo deter- minato	A tempo indeter- minato	A tempo deter- minato	
Altino	401	308	282	51	641	-	-	2	18	1.062
Archi	485	336	437	95	868	-	2	-	51	1.406
Ari	336	231	340	-	571	-	-	-	65	972
Arielli	191	140	175	12	327	-	-	1	3	522
Atessa	1.175	885	1.006	91	1.982	1	2	4	230	3.394
Bomba	123	44	45	-	89	-	-	-	1	213
Borrello	19	14	31	6	51	2	1	2	27	102
Bucchianico	722	543	595	54	1.192	2	4	7	92	2.019
Canosa Sannita	253	194	295	8	497	1	34	2	20	807
Carpineto Sinello	192	120	175	-	295	-	-	-	-	487
Carunchio	110	72	25	1	98	-	2	-	6	216
Casacanditella	211	155	255	6	416	1	14	-	66	708
Casalanguida	255	188	168	24	380	-	-	-	-	635
Casalbordino	902	712	861	100	1.673	2	15	2	754	3.348
Casalincontrada	342	256	342	28	626	1	-	2	63	1.034
Casoli	1.054	786	910	300	1.996	3	32	10	187	3.282
Castel Frentano	451	309	389	85	783	-	-	-	29	1.263
Castelguidone	99	62	46	7	115	-	24	1	8	247
Castiglione Messer Marino	229	199	194	43	436	2	-	-	3	670
Celenza sul Trigno	242	175	165	18	358	-	-	1	16	617
Chieti	1.358	947	1.109	243	2.299	8	16	18	256	3.955
Civitaluparella	7	3	4	-	7	-	-	-	3	17
Civitella Messer Raimondo	208	116	145	16	277	-	-	-	1	486
Colledimacine	10	5	4	-	9	-	-	-	-	19
Colledimezzo	13	10	21	5	36	1	-	1	-	51
Crecchio	582	471	769	92	1.332	-	-	4	33	1.951
Cupello	929	692	963	48	1.703	3	17	15	327	2.994
Dogliola	134	69	24	97	190	-	12	-	208	544
Fallo	-	-	-	-	-	1	-	3	-	4
Fara Filiorum Petri	177	137	157	7	301	-	2	1	3	484
Fara San Martino	186	145	196	82	423	-	-	1	178	788
Filetto	160	119	236	57	412	1	3	-	136	712
Fossacesia	631	472	719	80	1.271	-	43	19	52	2.016
Fraine	46	35	69	1	105	2	-	1	-	154
Francavilla al Mare	759	521	697	64	1.282	2	10	10	464	2.527
Fresagrandinaria	374	134	50	3	187	1	2	2	6	572
Frisa	378	266	404	15	685	-	19	2	40	1.124
Furci	293	237	260	3	500	-	-	-	-	793
Gamberale	28	22	60	-	82	1	-	-	1	112
Gessopalena	453	256	258	101	615	3	-	2	7	1.080
Gissi	369	282	393	46	721	-	-	-	35	1.125
Giuliano Teatino	292	144	134	16	294	-	3	-	45	634
Guardiagrele	397	278	216	27	521	-	4	-	36	958
Guilmi	48	27	39	-	66	3	-	-	-	117
Lama dei Peligni	154	116	85	-	201	-	1	-	6	362
Lanciano	2.114	1.477	1.733	152	3.362	-	26	-	162	5.664
Lentella	181	154	227	16	397	-	2	-	9	589
Lettopalena	21	17	21	1	39	1	-	1	-	62
Liscia	218	176	189	-	365	-	-	-	-	583
Miglianico	647	488	871	118	1.477	-	64	6	250	2.444
Montazzoli	151	125	160	1	286	-	-	3	1	441
Montebello sul Sangro	4	2	12	-	14	1	-	-	-	19
Monteferrante	7	3	7	-	10	1	-	-	-	18
Montelapiano	6	6	4	1	11	-	-	1	-	18
Montenerodomo	53	44	71	3	118	-	-	-	-	171
Monteodorisio	543	416	682	117	1.215	1	14	1	653	2.427
Mozzagrogna	314	226	348	61	635	-	-	5	8	962
Orsogna	446	320	393	34	747	2	9	6	45	1.255
Ortona	2.403	1.805	2.280	258	4.343	1	45	14	387	7.193
Paglieta	617	429	447	11	887	1	-	1	3	1.509
Palena	36	16	8	8	32	1	2	3	16	90
Palmoli	327	244	279	27	550	-	1	-	6	884
Palombaro	198	157	157	16	330	3	-	-	6	537
Pennadomo	54	24	27	-	51	-	-	-	-	105
Pennapiedimonte	95	72	49	9	130	1	3	2	15	246
Perano	230	121	141	3	265	-	-	-	-	495
Pietraferrazzana	2	-	-	-	-	1	-	-	-	3

Tavola 4.16 - Persone per categoria di manodopera agricola, comune e zona altimetrica

COMUNI ZONE ALTIMETRICHE	FAMILIARI E PARENTI DEL CONDUTTORE					ALTRA MANODOPERA AZIENDALE				Totale generale
	Conduttore	Coniuge	Altri familiari del conduttore	Parenti del conduttore	Totale	DIRIGENTI E IMPIEGATI		OPERAI ED ASSIMILATI		
						A tempo indeter- minato	A tempo deter- minato	A tempo indeter- minato	A tempo deter- minato	
Pizzoferrato	81	69	73	1	143	2	-	-	-	226
Poggiofiorito	194	160	241	23	424	3	2	2	35	660
Pollutri	541	415	579	103	1.097	-	-	3	11	1.652
Pretoro	106	36	38	1	75	-	1	-	10	192
Quadri	5	5	8	-	13	1	-	-	-	19
Rapino	204	143	138	5	286	-	-	-	22	512
Ripa Teatina	490	384	668	120	1.172	1	40	1	59	1.763
Roccamontepiano	273	203	291	-	494	-	2	-	64	833
Rocca San Giovanni	489	373	538	19	930	-	4	6	55	1.484
Roccascalegna	346	236	318	44	598	-	-	-	1	945
Roccaspinalveti	468	214	168	2	384	-	4	3	7	866
Roio del Sangro	-	-	-	-	-	2	-	-	-	2
Rosello	11	9	4	-	13	3	-	5	-	32
San Buono	302	152	88	31	271	-	2	15	2	592
San Giovanni Lipioni	77	70	35	1	106	-	-	-	9	192
San Giovanni Teatino	447	318	461	122	901	-	48	1	25	1.422
San Martino sulla Marrucina	158	78	33	-	111	-	1	1	3	274
San Salvo	544	456	564	297	1.317	-	13	1	263	2.138
Santa Maria Imbaro	138	106	167	1	274	-	-	5	1	418
San'tEusanio del Sangro	403	314	365	35	714	-	-	-	2	1.119
San Vito Chietino	731	461	602	175	1.238	3	12	10	43	2.037
Scerni	936	714	1.146	130	1.990	15	1	12	879	3.833
Schiavi di Abruzzo	431	271	107	3	381	-	-	-	1	813
Taranta Peligna	18	12	18	6	36	1	1	-	5	61
Tollo	615	489	567	28	1.084	-	15	4	77	1.795
Torino di Sangro	662	503	619	134	1.256	-	-	-	11	1.929
Tornareccio	177	147	190	1	338	1	-	2	1	519
Torrebruna	206	169	147	4	320	-	-	-	-	526
Torrevecchia Teatina	496	404	613	215	1.232	-	-	1	7	1.736
Torricella Peligna	204	139	117	11	267	7	1	4	3	486
Treglio	158	132	148	33	313	-	8	-	47	526
Tufillo	150	118	166	63	347	-	1	-	26	524
Vacri	294	233	286	70	589	-	-	1	47	931
Vasto	1.373	1.121	1.443	512	3.076	1	10	31	527	5.018
Villalfonsina	276	218	280	65	563	-	2	-	588	1.429
Villamagna	394	277	466	75	818	-	1	1	27	1.241
Villa Santa Maria	56	20	13	-	33	1	-	-	-	90
TOTALE	36.899	26.724	33.559	5.098	65.381	96	597	265	7.895	111.133
ZONE ALTIMETRICHE										
Montagna	2.795	1.890	1.728	190	3.808	30	39	30	280	6.982
Collina	34.104	24.834	31.831	4.908	61.573	66	558	235	7.615	104.151
Pianura	-	-	-	-	-	-	-	-	-	-
TOTALE	36.899	26.724	33.559	5.098	65.381	96	597	265	7.895	111.133

Tavola 4.17 - Giornate di lavoro aziendale per categoria di manodopera agricola, comune e zona altimetrica

COMUNI ZONE ALTIMETRICHE	FAMILIARI E PARENTI DEL CONDUTTORE					ALTRA MANODOPERA AZIENDALE				Totale generale
	Conduttore	Coniuge	Altri familiari del conduttore	Parenti del conduttore	Totale	DIRIGENTI E IMPIEGATI		OPERAI ED ASSIMILATI		
						A tempo indeter- minato	A tempo deter- minato	A tempo indeter- minato	A tempo deter- minato	
Altino	19.822	8.385	1.526	1.177	11.088	-	-	15	170	31.095
Archi	31.272	20.321	5.995	4.153	30.469	-	150	-	492	62.383
Ari	21.490	11.587	4.567	-	16.154	-	-	-	511	38.155
Arielli	24.905	12.092	5.345	1.070	18.507	-	-	5	12	43.429
Atessa	106.212	52.664	15.547	3.352	71.563	10	8	96	2.008	179.897
Bomba	8.237	1.830	3.070	-	4.900	-	-	-	10	13.147
Borrello	4.245	1.840	1.407	673	3.920	2	48	311	532	9.058
Bucchianico	49.897	25.210	13.771	2.005	40.986	162	4	914	2.016	93.979
Canosa Sannita	24.408	9.916	5.702	324	15.942	60	972	50	555	41.987
Carpineto Sinello	7.871	2.103	1.082	-	3.185	-	-	-	-	11.056
Carunchio	6.119	2.690	805	30	3.525	-	6	-	43	9.693
Casacanditella	14.509	5.905	4.293	140	10.338	10	225	-	522	25.604
Casalanguida	9.898	3.897	2.122	774	6.793	-	-	-	-	16.691
Casalbordino	71.529	34.877	14.423	4.001	53.301	31	213	240	13.050	138.364
Casalincontrada	12.539	5.115	3.808	620	9.543	200	-	400	760	23.442
Casoli	82.074	43.265	22.175	10.533	75.973	426	190	2.228	1.688	162.579
Castel Frentano	30.411	15.514	3.504	2.134	21.152	-	-	-	429	51.992
Castelguidone	7.058	3.644	1.911	49	5.604	-	310	156	115	13.243
Castiglione Messer Marino	10.735	4.304	1.469	504	6.277	9	-	-	166	17.187
Celenza sul Trigno	8.921	3.797	665	160	4.622	-	-	312	458	14.313
Chieti	56.438	25.195	18.221	6.666	50.082	1.780	1.850	3.490	5.185	118.825
Civitaluparella	2.055	760	620	-	1.380	-	-	-	185	3.620
Civitella Messer Raimondo	9.629	3.908	125	515	4.548	-	-	-	10	14.187
Colledimacine	900	510	90	-	600	-	-	-	-	1.500
Colledimezzo	1.325	610	160	140	910	20	-	100	-	2.355
Crecchio	50.909	25.493	8.226	3.948	37.667	-	-	1.056	2.348	91.980
Cupello	45.089	20.403	6.051	1.108	27.562	936	100	3.010	8.723	85.420
Dogliola	2.506	924	113	742	1.779	-	30	-	640	4.955
Fallo	-	-	-	-	-	2	-	450	-	452
Fara Filiorum Petri	20.450	8.095	3.405	148	11.648	-	10	35	37	32.180
Fara San Martino	5.322	1.970	568	625	3.163	-	-	150	249	8.884
Filetto	23.795	8.602	4.589	1.722	14.913	20	21	-	738	39.487
Fossacesia	61.882	38.475	13.325	2.536	54.336	-	449	1.191	706	118.564
Fraine	2.922	1.090	95	20	1.205	11	-	15	-	4.153
Francavilla al Mare	85.748	47.190	17.540	5.748	70.478	260	190	2.060	11.894	170.630
Fresagrandinaria	11.436	4.077	1.582	45	5.704	3	100	30	11	17.284
Frisa	36.074	16.630	7.102	864	24.596	-	353	65	734	61.822
Furci	23.144	9.759	3.438	410	13.607	-	-	-	-	36.751
Gamberale	7.735	3.150	1.705	-	4.855	4	-	-	160	12.754
Gessopalena	23.297	9.891	4.523	2.537	16.951	550	-	500	517	41.815
Gissi	21.815	7.244	2.622	979	10.845	-	-	-	229	32.889
Giuliano Teatino	20.755	7.602	5.662	725	13.989	-	30	-	1.277	36.051
Guardiagrele	30.847	11.105	4.202	414	15.721	-	321	-	751	47.640
Guilmi	10.050	5.250	650	-	5.900	6	-	-	-	15.956
Lama dei Peligni	8.708	1.535	30	-	1.565	-	10	-	60	10.343
Lanciano	136.702	58.306	19.184	3.441	80.931	-	263	-	426	218.322
Lentella	8.804	4.294	3.400	419	8.113	-	261	-	303	17.481
Lettopalena	1.360	340	75	20	435	5	-	30	-	1.830
Liscia	9.061	5.029	226	-	5.255	-	-	-	-	14.316
Miglianico	71.335	35.962	24.003	9.288	69.253	-	1.478	1.079	5.942	149.087
Montazzoli	15.275	5.952	2.073	10	8.035	-	-	660	10	23.980
Montebello sul Sangro	590	45	80	-	125	2	-	-	-	717
Monteferrante	920	40	160	-	200	9	-	-	-	1.129
Montelapiano	1.610	960	690	200	1.850	-	-	180	-	3.640
Montenerodomo	8.429	5.171	2.250	650	8.071	-	-	-	-	16.500
Monteodorisio	24.953	13.839	5.591	2.691	22.121	100	133	50	7.084	54.441
Mozzagrogna	32.238	17.141	3.580	1.552	22.273	-	-	1.446	925	56.882
Orsogna	31.318	15.327	4.627	1.221	21.175	460	166	440	1.538	55.097
Ortona	160.526	85.773	34.466	10.490	130.729	80	1.225	2.731	13.902	309.193
Paglieta	52.532	31.291	16.048	180	47.519	50	-	12	60	100.173
Palena	6.325	2.197	945	1.560	4.702	50	27	370	1.260	12.734
Palmoli	10.704	6.167	2.150	458	8.775	-	5	-	140	19.624
Palombaro	9.576	4.162	1.761	575	6.498	470	-	-	600	17.144
Pennadomo	3.378	922	1.455	-	2.377	-	-	-	-	5.755
Pennapiedimonte	7.278	2.948	507	684	4.139	10	83	402	2.190	14.102
Perano	10.261	4.637	2.462	130	7.229	-	-	-	-	17.490
Pietraferrazzana	385	-	-	-	-	4	-	-	-	389

Tavola 4.17 - Giornate di lavoro aziendale per categoria di manodopera agricola, comune e zona altimetrica

COMUNI ZONE ALTIMETRICHE	FAMILIARI E PARENTI DEL CONDUTTORE					ALTRA MANODOPERA AZIENDALE				Totale generale
	Conduttore	Coniuge	Altri familiari del conduttore	Parenti del conduttore	Totale	DIRIGENTI E IMPIEGATI		OPERAI ED ASSIMILATI		
						A tempo indeter- minato	A tempo deter- minato	A tempo indeter- minato	A tempo deter- minato	
Pizzoferrato	24.590	2.410	560	10	2.980	303	-	-	-	27.873
Poggiofiorito	21.814	10.121	4.070	1.225	15.416	750	70	70	1.452	39.572
Pollutri	44.882	24.517	9.179	3.431	37.127	-	-	310	901	83.220
Pretoro	4.860	1.829	885	10	2.724	-	152	-	400	8.136
Quadri	1.350	600	-	-	600	2	-	-	-	1.952
Rapino	11.892	4.491	1.389	67	5.947	-	-	-	211	18.050
Ripa Teatina	65.982	28.074	11.547	6.690	46.311	130	2.709	300	3.545	118.977
Roccamontepiano	19.085	7.795	2.510	-	10.305	-	2	-	129	29.521
Rocca San Giovanni	33.343	17.471	9.231	528	27.230	-	270	1.112	971	62.926
Roccascalegna	22.697	8.717	3.059	943	12.719	-	-	-	10	35.426
Roccaspinalveti	15.141	6.334	4.104	40	10.478	-	70	490	1.110	27.289
Roio del Sangro	-	-	-	-	-	314	-	-	-	314
Rosello	3.221	803	220	-	1.023	60	-	640	-	4.944
San Buono	8.366	2.788	1.122	596	4.506	-	10	384	110	13.376
San Giovanni Lipioni	965	394	1	3	398	-	-	-	21	1.384
San Giovanni Teatino	17.144	7.885	3.361	1.484	12.730	-	386	55	518	30.833
San Martino sulla Marrucina	7.873	2.824	751	-	3.575	-	10	78	310	11.846
San Salvo	34.118	18.462	6.275	7.625	32.362	-	93	181	4.757	71.511
Santa Maria Imbaro	18.915	11.523	3.444	100	15.067	-	-	220	70	34.272
Sant'Eusanio del Sangro	29.738	14.001	2.501	1.530	18.032	-	-	-	100	47.870
San Vito Chietino	30.852	10.822	6.333	3.491	20.646	123	550	293	2.918	55.382
Scerni	40.190	17.162	8.748	2.194	28.104	2.797	5	2.236	14.090	87.422
Schiavi di Abruzzo	21.649	10.943	1.280	163	12.386	-	-	-	30	34.065
Taranta Peligna	582	64	220	107	391	15	1	-	55	1.044
Tollo	79.575	43.426	16.790	1.840	62.056	-	998	660	1.621	144.910
Torino di Sangro	67.524	40.595	13.219	8.028	61.842	-	-	-	410	129.776
Tornareccio	20.085	8.528	3.030	156	11.714	160	-	300	10	32.269
Torrebruna	3.286	880	286	25	1.191	-	-	-	-	4.477
Torrevecchia Teatina	39.498	20.786	5.405	7.003	33.194	-	-	250	830	73.772
Torricella Peligna	12.412	5.370	1.378	760	7.508	1.015	90	40	475	21.540
Treglio	9.312	3.989	401	802	5.192	-	23	-	148	14.675
Tufillo	5.858	2.166	423	1.139	3.728	-	10	-	63	9.659
Vacri	24.159	12.352	4.107	3.105	19.564	-	-	150	1.250	45.123
Vasto	77.195	34.318	10.272	15.429	60.019	10	66	3.064	12.408	152.762
Villalfonsina	24.141	12.750	2.257	2.339	17.346	-	17	-	4.663	46.167
Villamagna	30.572	13.438	6.070	3.459	22.967	-	10	80	2.753	56.382
Villa Santa Maria	6.279	1.860	550	-	2.410	3	-	-	-	8.692
TOTALE	2.597.688	1.239.415	488.542	169.482	1.897.439	11.424	14.773	35.192	148.710	4.705.226
ZONE ALTIMETRICHE										
Montagna	189.474	69.332	25.533	6.130	100.995	1.816	645	3.894	6.640	303.464
Collina	2.408.214	1.170.083	463.009	163.352	1.796.444	9.608	14.128	31.298	142.070	4.401.762
Pianura	-	-	-	-	-	-	-	-	-	-
TOTALE	2.597.688	1.239.415	488.542	169.482	1.897.439	11.424	14.773	35.192	148.710	4.705.226

Tavola 4.18 - Aziende che utilizzano mezzi meccanici in complesso e relativo numero di mezzi di proprietà dell'azienda per comune e zona altimetrica

COMUNI ZONE ALTIMETRICHE	TOTALE			AZIENDE CON MEZZI DI PROPRIETÀ				
	Aziende con mezzi	Aziende con mezzi forniti da terzi	Aziende con mezzi in proprietà	Totale	TRATTRICI		MOTOCOLTIVATORI, MOTOZAPPE, MOTOFRESATRICI E MOTOFALCIATRICI	
					Aziende	Mezzi	Aziende	Mezzi
Altino	389	153	20	317	197	235	264	305
Archi	464	247	30	383	291	441	317	597
Ari	283	96	2	236	197	355	93	97
Arielli	185	27	10	171	165	255	17	17
Atessa	1.132	800	76	990	803	1.256	809	993
Bomba	121	35	3	112	82	110	97	114
Borrello	20	14	-	15	9	16	9	14
Bucchianico	690	383	88	585	493	692	381	500
Canosa Sannita	250	77	17	186	175	288	26	27
Carpineto Sinello	192	170	4	78	58	77	71	85
Carunchio	105	51	-	91	43	63	74	78
Casacanditella	196	99	3	135	131	212	37	37
Casalanguida	252	217	10	179	105	155	157	167
Casalbordino	888	425	81	654	548	886	458	553
Casalincontrada	338	225	12	240	169	208	166	208
Casoli	1.051	808	41	878	637	1.003	807	1.066
Castel Frentano	433	290	21	302	200	306	223	297
Castelguidone	98	86	4	50	24	31	40	47
Castiglione Messer Marino	225	143	2	216	49	56	122	158
Celenza sul Trigno	239	173	59	132	103	143	78	90
Chieti	1.356	568	56	1.051	754	925	712	793
Civitaluparella	8	7	-	8	7	17	4	5
Civitella Messer Raimondo	198	103	-	153	86	103	149	195
Colledimacine	10	9	3	6	4	5	5	7
Colledimezzo	14	10	-	14	12	20	13	14
Crecchio	540	68	90	502	457	787	143	147
Cupello	912	686	21	567	452	620	415	454
Dogliola	131	118	-	45	24	25	37	37
Fallo	1	-	-	1	1	3	-	-
Fara Filiorum Petri	175	113	8	161	141	196	123	200
Fara San Martino	186	148	6	92	31	37	64	81
Filetto	155	72	5	134	125	210	39	49
Fossacesia	595	308	31	458	378	544	389	411
Fraine	47	43	6	40	20	26	38	49
Francavilla al Mare	624	142	19	573	409	532	411	478
Fresagrandinaria	359	310	4	126	101	128	83	84
Frisa	365	102	29	284	253	391	77	80
Furci	268	232	11	148	139	231	89	134
Gamberale	28	4	-	28	19	30	27	48
Gessopalena	439	376	5	192	132	175	145	176
Gissi	322	249	18	236	185	266	168	194
Giuliano Teatino	281	77	7	237	211	312	67	77
Guardiagrele	346	231	24	313	252	365	221	364
Guilmi	48	32	-	35	20	33	1	1
Lama dei Peligni	101	5	-	96	57	62	67	70
Lanciano	1.420	40	119	1.382	997	1.364	886	1.048
Lentella	173	138	13	98	59	79	47	48
Lettopalena	18	7	-	18	8	8	17	20
Liscia	167	110	5	98	86	94	55	56
Miglianico	597	95	24	566	486	738	353	422
Montazzoli	133	119	9	118	91	153	66	81
Montebello sul Sangro	4	2	-	4	4	8	1	2
Monteferrante	7	-	-	7	1	1	3	3
Montelapiano	7	6	-	7	7	15	6	6
Montenerodomo	52	51	2	49	48	74	38	46
Monteodorisio	537	380	21	286	217	316	187	210
Mozzagrogna	308	185	8	216	172	263	148	157
Orsogna	396	166	2	308	274	426	143	156
Ortona	2.391	669	184	1.788	1.461	1.935	731	759
Paglieta	604	436	52	466	417	645	401	680
Palena	36	30	-	33	29	40	30	39
Palmoli	270	232	7	134	101	137	63	70
Palombaro	198	123	17	177	149	178	116	172
Pennadomo	49	9	-	48	34	57	48	61
Pennapiedimonte	88	52	4	70	35	40	51	86
Perano	210	58	7	194	145	178	111	119
Pietraferrazzana	2	1	-	2	2	4	2	2

Tavola 4.18 - Aziende che utilizzano mezzi meccanici in complesso e relativo numero di mezzi di proprietà dell'azienda per comune e zona altimetrica

COMUNI ZONE ALTIMETRICHE	TOTALE			AZIENDE CON MEZZI DI PROPRIETÀ				
	Aziende con mezzi	Aziende con mezzi forniti da terzi	Aziende con mezzi in compro- pietà	Totale	TRATTRICI		MOTOCOLTIVATORI, MOTOZAPPE, MOTOFRESATRICI E MOTOFALCIATRICI	
					Aziende	Mezzi	Aziende	Mezzi
Pizzoferrato	82	72	8	82	80	92	82	144
Poggiofiorito	176	27	13	176	167	281	40	43
Pollutri	527	296	42	408	373	604	158	183
Pretoro	83	59	2	54	39	51	35	41
Quadri	5	-	-	5	5	10	5	32
Rapino	189	111	10	95	93	100	61	67
Ripa Teatina	430	58	25	398	370	603	203	245
Roccamontepiano	264	120	8	219	168	225	170	241
Rocca San Giovanni	424	122	63	298	255	397	185	193
Roccascalegna	340	226	24	280	228	304	248	332
Roccaspinalveti	430	387	11	276	112	143	259	285
Rosello	12	11	1	12	11	15	10	22
San Buono	282	205	2	152	89	133	86	89
San Giovanni Lipioni	76	66	1	56	20	21	53	53
San Giovanni Teatino	415	161	35	311	178	241	209	241
San Martino sulla Marrucina	158	118	3	111	71	107	73	80
San Salvo	535	230	55	425	318	356	298	324
Santa Maria Imbaro	131	36	4	108	92	143	80	90
Sant'Eusanio del Sangro	372	258	19	338	238	369	294	400
San Vito Chietino	434	39	21	402	314	426	180	181
Scerni	896	669	147	696	599	958	445	542
Schiavi di Abruzzo	190	1	2	190	88	93	110	116
Taranta Peligna	18	6	-	14	10	11	11	17
Tollo	600	52	29	550	539	831	103	108
Torino di Sangro	656	456	31	485	404	638	245	298
Tornareccio	173	108	5	166	106	165	123	168
Torrebruna	132	86	6	92	68	73	43	49
Torrevecchia Teatina	488	205	52	381	260	355	270	302
Torricella Peligna	132	91	2	122	109	169	93	130
Treglio	146	63	11	109	69	89	66	73
Tufillo	136	87	14	88	56	70	41	44
Vacri	294	138	22	223	211	352	70	84
Vasto	1.293	575	91	880	542	783	575	643
Villalfonsina	267	126	28	194	175	256	77	85
Villamagna	386	131	32	296	243	430	206	230
Villa Santa Maria	55	27	-	48	24	38	46	50
TOTALE	33.954	16.864	2.119	26.259	20.296	29.516	16.489	20.066
ZONE ALTIMETRICHE								
Montagna	2.279	1.467	66	1.838	1.028	1.386	1.369	1.746
Collina	31.675	15.397	2.053	24.421	19.268	28.130	15.120	18.320
Pianura	-	-	-	-	-	-	-	-
TOTALE	33.954	16.864	2.119	26.259	20.296	29.516	16.489	20.066

Tavola 4.18 - Aziende che utilizzano mezzi meccanici in complesso e relativo numero di mezzi di proprietà dell'azienda per comune e zona altimetrica

COMUNI ZONE ALTIMETRICHE	AZIENDE CON MEZZI DI PROPRIETÀ								
	MIETITREBBIATRICI		MACCHINE PER RACCOLTA COMPLETAMENTE AUTOMATIZZATA		APPARECCHI PER L'IRRORAZIONE DI PRODOTTI FITOIATRICI		MACCHINE PER LA FERTILIZZAZIONE		ALTRI MEZZI MECCA- NICI
	Aziende	Mezzi	Aziende	Mezzi	Aziende	Mezzi	Aziende	Mezzi	Aziende
Altino	-	-	-	-	92	94	24	24	35
Archi	7	7	-	-	135	140	60	60	59
Ari	-	-	-	-	193	195	154	154	206
Arielli	-	-	-	-	139	140	120	120	140
Atessa	37	43	3	3	345	353	144	144	23
Bomba	2	2	-	-	75	75	8	8	51
Borrello	2	2	2	3	1	1	5	5	3
Bucchianico	6	8	4	4	253	257	153	153	218
Canosa Sannita	-	-	-	-	167	172	6	6	76
Carpineto Sinello	4	5	-	-	24	24	35	35	2
Carunchio	2	2	-	-	-	-	-	-	-
Casacanditella	1	1	-	-	86	87	49	50	110
Casalanguida	4	4	-	-	70	70	76	76	3
Casalbordino	5	6	1	1	449	455	368	380	9
Casalincontrada	1	3	-	-	80	80	53	53	157
Casoli	9	10	3	3	97	100	76	77	321
Castel Frentano	4	6	1	1	66	68	36	36	121
Castelguidone	1	1	-	-	3	3	2	2	12
Castiglione Messer Marino	-	-	-	-	-	-	-	-	60
Celenza sul Trigno	2	2	-	-	1	1	5	6	4
Chieti	7	7	3	3	500	506	118	120	792
Civitaluparella	1	1	1	2	-	-	3	3	2
Civitella Messer Raimondo	1	1	-	-	-	-	-	-	25
Colledimacine	-	-	-	-	1	1	1	1	1
Colledimezzo	10	10	-	-	1	1	-	-	1
Crecchio	-	-	-	-	431	447	296	297	445
Cupello	10	13	1	1	294	295	221	222	35
Dogliola	-	-	1	1	5	5	8	8	6
Fallo	1	2	-	-	1	1	1	1	1
Fara Filiorum Petri	6	7	1	1	46	47	10	10	87
Fara San Martino	-	-	-	-	3	3	-	-	65
Filetto	2	2	-	-	47	47	8	8	117
Fossacesia	5	5	2	3	232	241	161	162	105
Fraine	-	-	1	1	-	-	-	-	-
Francavilla al Mare	1	1	1	3	103	108	20	21	354
Fresagrandinaria	3	3	-	-	2	2	45	45	2
Frisa	-	-	-	-	200	203	82	82	145
Furci	15	15	3	3	22	24	55	55	1
Gamberale	-	-	-	-	3	3	8	10	-
Gessopalena	3	5	-	-	3	5	2	3	94
Gissi	6	8	1	1	45	45	43	43	-
Giuliano Teatino	-	-	2	2	190	192	133	133	212
Guardiagrele	4	4	57	143	79	80	76	85	124
Guilmi	2	2	-	-	-	-	1	1	17
Lama dei Peligni	-	-	-	-	-	-	-	-	8
Lanciano	-	-	48	159	104	111	79	82	78
Lentella	1	1	1	1	31	35	42	44	5
Lettopalena	-	-	-	-	-	-	-	-	1
Liscia	-	-	-	-	-	-	-	-	-
Miglianico	1	1	-	-	315	329	65	65	232
Montazzoli	-	-	-	-	33	33	48	48	68
Montebello sul Sangro	-	-	-	-	-	-	1	1	-
Monteferrante	-	-	-	-	-	-	-	-	6
Montelapiano	2	2	-	-	3	3	5	5	7
Montenerodomo	-	-	-	-	1	1	4	5	-
Monteodorisio	4	4	1	1	57	58	35	35	67
Mozzagrogna	-	-	1	2	153	155	98	100	38
Orsogna	2	3	-	-	205	209	177	179	66
Ortona	-	-	8	9	1.313	1.340	547	554	1.602
Paglieta	2	2	-	-	287	293	133	133	37
Palena	-	-	-	-	-	-	14	14	20
Palmoli	4	5	-	-	5	5	16	16	59
Palombaro	18	18	-	-	10	10	17	17	51
Pennadomo	3	3	-	-	18	19	6	7	-
Pennapedimonte	-	-	-	-	15	21	-	-	45
Perano	3	3	-	-	79	79	7	7	89
Pietraferrazzana	-	-	-	-	-	-	-	-	-

Tavola 4.18 - Aziende che utilizzano mezzi meccanici in complesso e relativo numero di mezzi di proprietà dell'azienda per comune e zona altimetrica

COMUNI ZONE ALTIMETRICHE	AZIENDE CON MEZZI DI PROPRIETÀ								
	MIETITREBBIATRICI		MACCHINE PER RACCOLTA COMPLETAMENTE AUTOMATIZZATA		APPARECCHI PER L'IRRORAZIONE DI PRODOTTI FITOIATRICI		MACCHINE PER LA FERTILIZZAZIONE		ALTRI MEZZI MECCA- NICI
	Aziende	Mezzi	Aziende	Mezzi	Aziende	Mezzi	Aziende	Mezzi	Aziende
Pizzoferrato	16	19	1	1	1	1	12	12	48
Poggiofiorito	-	-	-	-	141	163	103	130	152
Pollutri	9	10	-	-	322	326	318	320	306
Pretoro	1	1	-	-	14	14	2	2	19
Quadri	-	-	-	-	-	-	-	-	-
Rapino	1	1	-	-	1	2	3	3	2
Ripa Teatina	-	-	-	-	274	287	91	91	247
Roccamontepiano	3	4	-	-	49	49	15	15	56
Rocca San Giovanni	-	-	-	-	213	216	112	112	31
Roccascalegna	1	1	2	2	90	90	32	33	57
Roccaspinalveti	2	2	-	-	-	-	-	-	1
Rosello	-	-	-	-	-	-	1	1	4
San Buono	2	3	-	-	13	13	1	3	66
San Giovanni Lipioni	-	-	1	1	3	3	1	1	26
San Giovanni Teatino	4	4	2	2	139	141	21	21	59
San Martino sulla Marrucina	4	4	5	5	5	6	9	9	45
San Salvo	16	17	-	-	280	283	156	159	62
Santa Maria Imbaro	1	1	-	-	71	77	20	20	18
Sant'Eusanio del Sangro	4	7	-	-	63	64	86	86	2
San Vito Chietino	-	-	1	6	183	186	126	128	206
Scerni	7	9	1	1	440	456	391	398	380
Schiavi di Abruzzo	4	4	-	-	-	-	-	-	94
Taranta Peligna	-	-	1	1	-	-	-	-	8
Tollo	-	-	-	-	527	595	164	172	52
Torino di Sangro	7	7	1	1	382	384	441	441	413
Tornareccio	1	1	-	-	35	36	24	24	51
Torrebruna	1	1	-	-	-	-	-	-	-
Torrevecchia Teatina	-	-	-	-	248	256	52	54	216
Torricella Peligna	2	2	8	8	10	10	4	4	-
Treglio	-	-	1	1	69	71	9	9	38
Tufillo	1	1	-	-	17	17	12	12	21
Vacri	2	2	-	-	184	190	151	154	197
Vasto	8	10	5	5	276	290	83	88	180
Villalfonsina	-	-	-	-	130	131	110	111	118
Villamagna	-	-	-	-	215	227	95	96	57
Villa Santa Maria	1	2	-	-	1	1	1	2	2
TOTALE	302	343	176	385	11.509	11.857	6.606	6.722	9.954
ZONE ALTIMETRICHE									
Montagna	38	43	14	16	94	101	116	121	456
Collina	264	300	162	369	11.415	11.756	6.490	6.601	9.498
Pianura	-	-	-	-	-	-	-	-	-
TOTALE	302	343	176	385	11.509	11.857	6.606	6.722	9.954

Glossario

Abitazioni situate nell'azienda – Tutte le abitazioni comprese nel perimetro aziendale. Per abitazione si intende un insieme di vani o anche un vano solo, destinato funzionalmente ad uso abitazione, che dispone di un ingresso indipendente su strada, pianerottolo, cortile, terrazza, ballatoio e simili. Sono esclusi i locali che non hanno le caratteristiche proprie delle abitazioni (roulotte, carrozzoni, cantine, magazzini, ecc.) anche se risultano occupati di fatto da una o più famiglie. Una abitazione è considerata occupata quando in essa abitano una o più persone ivi aventi la loro dimora abituale anche se temporaneamente assenti alla data del censimento.

Agrumi – Arancio, mandarino, clementina e i suoi ibridi, limone, altri agrumi (arancio amaro o melangolo, bergamotto, cedro, chinotto, kunquat, limetta, pompelmo).

Alimentazione automatizzata del bestiame (impianti per l') – Apparecchiature rappresentate essenzialmente dagli alimentatori automatici (a coclea, a nastro o a catena fissa) fissi o mobili con strutture metalliche o di legno, utilizzati per la distribuzione automatica degli alimenti agli animali che consistono in uno o più trasportatori che prelevano il foraggio o i mangimi da una tramoggia oppure direttamente dai silos e li trasportano in una canaletta parallela alla mangiatoia.

Allevamenti – I dati sulla consistenza degli allevamenti fanno riferimento a tutti i capi di bestiame che alla data del censimento si trovavano presso l'azienda sia che si trattasse di bestiame in dotazione dell'azienda stessa, sia che si trattasse di bestiame affidato o da essa allevato. Sono inclusi i capi temporaneamente assenti per transumanza, pascolo, ecc. sono esclusi gli animali di passaggio (es.: femmine presenti per la monta).

Allevamenti avicoli

Polli da carne – compresi i giovani capi destinati alla produzione di carne.

Galline da uova – Galline che hanno già cominciato a deporre uova e giovani capi destinati alla produzione di uova.

Allevamenti (altri) – Allevamenti di anatre, lumache, lombrichi, rane, cervidi.

Ammendante organico – Prodotto di diverso tipo la cui funzione principale è quella di modificare e migliorare le caratteristiche fisiche del terreno (ammendante animale idrolizzato, vegetale composto, vegetale fermentato, vegetale semplice, torboso composto, leonardite, torba acida, ecc.).

Approvvigionamento dell'acqua irrigua – L'approvvigionamento dell'acqua irrigua è considerato: fonte di approvvigionamento, quando l'azienda si approvvigiona per derivazione diretta da corsi d'acqua superficiali, senza essere soggetta a vincoli per quanto riguarda le modalità di presa e di utilizzazione dell'acqua o mediante pozzi, fontanili, ecc. situati nel proprio fondo;

- *da consorzi di irrigazione e bonifica* quando l'azienda si approvvigiona di acqua attraverso consorzi di irrigazione e bonifica che servono per lo più un complesso organizzato di aziende;
- *da altre aziende agricole*;
- *in altra forma*, quando l'azienda si approvvigiona d'acqua attraverso imprese private non agricole, ecc..

Aratura – Fondamentale tecnica di lavorazione che consiste nel ribaltare una fetta di terreno dopo aver proceduto al suo distacco dal suolo con lo scopo della distruzione della vegetazione preesistente, dell'incorporamento di concimi, dell'aumento dell'areazione permeabilità e dei fenomeni ad essa collegati.

Area protetta – Ecosistema tutelato per conservare la biodiversità che lo caratterizza, con l'obiettivo di uno sviluppo sostenibile del territorio.

Aree boscate a turno breve – Superfici a bosco in cui il periodo tra l'impianto degli alberi ed il taglio del prodotto (escludendo le normali operazioni di sfoltitura) non supera i 15 anni.

Artigianato – Attività artigianali esercitate dal conduttore, dai membri della sua famiglia o da manodopera non familiare a condizione che essi siano addetti anche ai lavori agricoli.

Aspersione – Metodo che prevede l'aspersione dell'acqua con apparecchiature che simulano la pioggia naturale. Esso prevede una serie di tubi, una pompa che fornisce pressione all'acqua e uno o più irrigatori che distribuiscono l'acqua sul terreno. Gli impianti possono essere fissi, semifissi o mobili. La pressione idrica e la gittata degli irrigatori possono variare sensibilmente.

Associazioni di produttori – Associazioni costituite per iniziativa dei produttori stessi allo scopo di:

- promuovere la concentrazione dell'offerta e la regolarizzazione dei prezzi nella fase della produzione per uno o più prodotti agricoli;
- mettere a disposizione dei produttori associati mezzi tecnici adeguati per il condizionamento e la commercializzazione dei prodotti in questione.

Attività di agriturismo – Attività turistica svolta in locali rurali, nei quali viene dato alloggio a turisti da imprenditori agricoli.

Attività remunerativa extraziendale – Qualsiasi attività esercitata al di fuori dell'azienda e che ha come corrispettivo una remunerazione. Sono comprese eventuali attività remunerative che possono essere esercitate sull'azienda stessa o in un'altra impresa agricola (gestione di un terreno da campeggio, affitto di alloggi a turisti), oppure in una impresa non agricola appartenente al conduttore.

Avvicendamento libero – La successione di colture diverse sullo stesso terreno viene decisa annualmente.

Azienda agricola, forestale e zootecnica – L'unità tecnico-economica costituita da terreni, anche in appezzamenti non contigui, ed eventualmente da impianti ed attrezzature varie, in cui si attua la produzione agraria, forestale e zootecnica ad opera di un conduttore, cioè persona fisica, società od ente che ne sopporta il rischio sia da solo (conduttore coltivatore e conduttore con salariati e/o compartecipanti), sia in associazione ad un mezzadro o colono parziario.

Azienda senza terreno agrario – Per *terreno agrario* si intende la superficie dell'azienda destinata alla pratica delle varie colture o che potrebbe essere ad esse destinata mediante l'impiego di mezzi normalmente disponibili presso un'azienda agricola. Non è terreno agrario la superficie costituita da aree occupate da fabbricati, cortili, strade poderali, ecc.

Le *aziende senza terreno agrario* sono quelle zootecniche nelle quali si attua esclusivamente l'allevamento di bestiame e le aziende che utilizzano terreni pascolativi appartenenti a Comuni, ad altri enti pubblici o a privati senza che i terreni stessi si configurino come elementi costitutivi delle aziende stesse.

Le aziende che praticano la coltivazione di funghi in grotte, sotterranei ed appositi edifici sono assimilate a quelle con terreno agrario.

Barbatelle – Giovani piante di vite, innestate e non, prima del loro impianto definitivo.

Boschi – Superfici coperte da alberi e/o arbusti forestali, il cui prodotto principale è il legno. Sono considerati boschi anche i terreni il cui suolo occupato dalle piante forestali viene parzialmente utilizzato per coltivazioni erbacee aventi carattere accessorio o marginale. Sono compresi i vivai forestali destinati al fabbisogno aziendale. Sono esclusi i castagneti da frutto e le pioppete.

Bosco misto – Quando non possiede le caratteristiche del bosco puro.

Bosco puro – Quando le piante di una singola specie legnosa rappresentano, a maturità, almeno i 9/10 della superficie.

Bovini

— *Maschi:*

- *da riproduzione*, costituiti dai torelli (bovini interi destinati alla riproduzione) e dai tori (bovini interi già adibiti alla riproduzione naturale od impiegati per la fecondazione artificiale) compresi i tori riformati, cioè al termine della loro carriera riproduttiva;
- *da macello*, costituiti dai vitelli, vitelloni, manzetti o manzi e buoi destinati alla produzione di carne;

— *Femmine:*

- *da allevamento*: bovine che non hanno mai partorito anche se gravide alla data del censimento o che sono allevate per la riproduzione;
- *da macello*: bovine che non hanno mai partorito e che vengono allevate per essere macellate;
- *vacche da latte* (comprese le vacche da latte e carne): vacche (bovine che hanno già partorito almeno una volta), che, per razza o attitudine, sono adibite esclusivamente o prevalentemente alla produzione di latte destinato al consumo umano o alla trasformazione in prodotti lattiero-caseari. Sono comprese le vacche da latte riformate o al termine della loro carriera economica;
- *altre vacche* (da carne e/o da lavoro): bovine che hanno già partorito almeno una volta, ma che sono allevate per la produzione di vitelli o vengono adibite per il lavoro o ad entrambe le funzioni economiche e il cui latte, di norma, non è

destinato né al consumo umano diretto né alla trasformazione in prodotti lattiero-caseari. Sono comprese le altre vacche riformate o al termine della loro carriera economica.

Burro – Prodotto avente un tenore di materie grasse del latte, uguale o superiore all'80%, ma inferiore al 90%, un tenore massimo di acqua del 16% ed un massimo del 2% di materie secche e non grasse del latte.

Capo azienda – Persona che di fatto gestisce l'azienda e cioè la persona fisica che assicura la gestione corrente e quotidiana dell'azienda. Si ha la gestione quotidiana dell'azienda anche quando l'attività è assicurata per un limitato numero di mesi, come ad esempio, nelle aziende specializzate per la viticoltura, olivicoltura, ecc.. Il capo azienda è in genere il conduttore stesso, ma può essere una diversa persona, qualora il conduttore stesso abbia affidato la gestione dell'azienda ad altra persona, per esempio ad un membro della famiglia. Per ciascuna azienda si considera capo azienda esclusivamente una persona. Se più persone partecipano alla gestione corrente e quotidiana dell'azienda, è considerato capo azienda la persona che reca il maggior contributo alla gestione dell'azienda. Qualora tale contributo alla gestione si è ripartito in maniera uguale tra due o più persone, di queste è considerata capo azienda la più avanzata in età. Il mezzadro è da considerarsi come capo azienda ed analogamente il soccidario per le aziende a soccida.

Caprini – Gruppo di mammiferi artiodattili ruminanti della specie Capra.

- *Capre che hanno già figliato*: femmine che hanno già figliato anche una volta, anche se alla data della rilevazione sono a riposo o stanno allattando. In questa categoria devono essere comprese anche le femmine riformate al termine della loro carriera economica.
- *Capre montate per la prima volta*: femmine di meno di un anno che non hanno ancora figliato.
- *Altri caprini*: capretti (maschi e femmine di età inferiore ad un anno), maschi di più di un anno compresi i riproduttori e femmine di età superiore ad un anno che non hanno mai partorito (non comprese nelle capre).

Caseifici – Comprendono:

- a) le imprese o stabilimenti - compresi gli enti cooperativi agricoli e le latterie turnarie che svolgono attività di trattamento igienico e/o di trasformazione del latte;
- b) le aziende agricole, i cui impianti tecnici di lavorazione e/o di trasformazione sono paragonabili a quelli degli stabilimenti di cui al punto a);
- c) gli stabilimenti che raccolgono latte o crema e li cedono interamente od in parte alle unità di cui al punto a) senza averli lavorati né trasformati (centri di raccolta, generalmente dotati di attrezzature - quali impianti e vasche di refrigerazione - adeguate per la raccolta e/o della crema).

Castagneto da frutto – Sono i castagneti allevati ad alto fusto e destinati principalmente alla produzione del frutto. Sono compresi soltanto i castagneti nei quali durante l'annata agraria di riferimento si è proceduto alle operazioni colturali e alla raccolta del frutto. La superficie degli altri castagneti va indicata tra i boschi (fustaie di latifoglie).

Cavalli – Sono compresi i cavalli da corsa e da sella appartenenti ad aziende agricole.

Categorie assimilate – Lavoratori che guidano e controllano, con apporto di adeguata competenza tecnico-pratica, gruppi di altri lavoratori operai esercitando a volte un certo potere di iniziativa per la condotta dei lavori.

Ceduo composto – Bosco costituito da fustaia e ceduo semplice frammisti. Sono assimilati ai cedui composti i cedui semplici con matricine dal turno almeno triplo di quello del ceduo e la cui area di insidenza a maturità sia superiore al 15% della superficie totale del bosco.

Ceduo semplice – Bosco le cui piante, nate esclusivamente e prevalentemente da gemma, sono destinate a rinnovarsi per via agamica (gemma).

Celle frigorifere – Locali in muratura o prefabbricati predisposti allo stoccaggio di prodotti delle coltivazioni e/ o degli allevamenti i quali vengono mantenuti a temperatura ed umidità costanti.

Centro aziendale – Insieme di fabbricati situati nell'azienda agricola e connessi all'attività dell'azienda stessa. Essi, di norma, comprendono le abitazioni del conduttore e dell'altra manodopera impiegata nell'azienda; i ricoveri per animali; locali per l'immagazzinamento dei prodotti (magazzini, sili da foraggio, fienili ecc.) e quelli per il deposito di macchine ed attrezzi di uso agricolo.

Ciclo aperto – Un allevamento:

- ove si praticano solo le fasi di riproduzione e svezzamento (si vendono suinetti);

- ove si pratica solo la fase di ingrasso di suinetti acquistati all'esterno, in Italia o all'estero.

Ciclo chiuso – Un allevamento caratterizzato dalla presenza di tutte le fasi produttive: dalla riproduzione e svezzamento fino all'ingrasso dei soggetti nati in azienda (non vengono considerati eventuali acquisti di capi da riproduzione).

Classi di ampiezza – L'intervallo tra un valore ed un altro all'interno di una classificazione.

Coloni impropri – Coloro che prestano lavoro manuale in una azienda agricola, sulla base di pattuizioni particolari aventi in comune la natura associativa parziaria, ma caratterizzata da una diversità di contenuto per quanto riguarda le prestazioni di lavoro, i conferimenti delle scorte e le suddivisioni delle spese e dei prodotti.

Coltivazione principale

- *Coltivazione unica*, cioè quella che è la sola ad essere praticata su una data superficie nel corso dell'annata agraria di riferimento. Una coltivazione si considera unica anche quando è consociata con coltivazioni erbacee aventi carattere accessorio o marginale o con colture legnose agrarie o boschive presenti in numero trascurabile di piante.
- *Coltivazioni erbacee consociate praticate su seminativi nudi*. Ciascuna coltivazione erbacea consociata va considerata come *coltivazione principale* per la parte di superficie effettivamente occupata.
- *Coltivazioni legnose agrarie consociate tra loro o con coltivazioni erbacee*. Ciascuna coltivazione va considerata come *coltivazione principale* per la parte di superficie effettivamente occupata.
- *Coltivazione successiva o intercalare più importante dal punto di vista economico*.
E' considerata come *coltivazione principale* per l'intera superficie sulla quale essa è stata praticata.

Coltivazioni in serra – Si intendono le coltivazioni praticate per l'intero ciclo vegetativo o per la quasi totalità di esso, entro costruzioni di altezza sufficiente per potervi accedere ed eseguirvi le operazioni colturali e nei quali si realizza un ambiente artificiale che permette di coltivare le piante fuori stagione o piante che esigono speciali condizioni ambientali. Sono escluse in quante considerate in piena area, le coltivazioni sottoposte a copertura temporanea (campane, tunnel, ecc.) nonché quelle praticate in costruzioni la cui copertura è limitata al tetto, senza resistenza di pareti esterne.

Coltivazioni legnose agrarie – Vite, olivo, agrumi, fruttiferi, vivaia, canne, gelso (foglie), giunco, manna, salice da vimini, sommacco.

Coltivazione secondaria successiva o intercalare – La coltivazione successiva meno importante dal punto di vista economico (valore della produzione annuale). In tal caso a ciascuna coltivazione successiva od intercalare, viene attribuita l'intera superficie su cui è stata praticata.

Compostaggio – Processo che ha l'obiettivo di favorire la biodegradazione per evaporazione; si ottengono modificazioni della sostanza organica che viene umificata per attività biologica e si ha contemporaneamente distruzione dei batteri patogeni contenuti nelle deiezioni. Il compost è il prodotto derivato generalmente da residui solidi urbani trattati e trasformati in un composto scuro abbastanza simile al letame.

Concimazione – Apporto artificiale di sostanze naturali o sintetiche, minerali od organiche idonee a fornire alle colture l'elemento o gli elementi chimici della fertilità a queste necessarie per lo svolgimento del loro ciclo produttivo e vegetativo.

Concimazione (macchine per la)

- *Spandiconcime*: macchine semoventi, trainate, portate o semiportate da trattori, utilizzate per la distribuzione meccanica dei concimi chimici, distributori combinati di concimi ed antiparassitari. Sono esclusi gli spandiconcime azionati a mano e le seminatrici combinate con spandiconcime.
- *Spandiletame*: macchine trainate o portate da trattori, utilizzate per il trasporto e la distribuzione meccanica del letame. Sono esclusi gli spanditori semimeccanici ed i rimorchi a piano mobile senza apparecchi spanditori.

Condizione professionale – La condizione professionale è quella posseduta nella settimana precedente la data di riferimento del censimento e si distingue in:

- *Occupato*: chi possiede una occupazione (in proprio o alle dipendenze) da cui trae una retribuzione o un profitto. Si considera occupato anche chi collabora, senza avere un regolare contratto di lavoro con un familiare che svolge una attività lavorativa in conto proprio;
- *Disoccupato alla ricerca di nuova occupazione*: chi ha perduto una precedente occupazione alle dipendenze ed è alla ricerca attiva di una nuova occupazione, essendo in grado accettarla se gli viene offerta;

- *In cerca di prima occupazione*: chi non ha mai esercitato un'attività lavorativa o ha cessato una attività lavorativa in proprio ed è alla ricerca attiva di una occupazione essendo in grado di accettarla se gli viene offerta;
- *Casalinga/o*: chi si dedica prevalentemente alla cura della propria famiglia o della propria casa;
- *Studente*: chi si dedica prevalentemente allo studio;
- *Ritirato dal lavoro*: chi ha cessato una attività lavorativa per raggiunti limiti di età oppure per altra causa;
- *In altra condizione*: proprietari, benestanti, inabili al lavoro, chi sta assolvendo agli obblighi di leva ecc..

Conduttore – Responsabile giuridico ed economico dell'azienda. Può essere una persona fisica, una società o un Ente pubblico. Nel caso di colonia parziaria appoderata (mezzadria) come conduttore di azienda è stato considerato il mezzadro. Nel caso di soccida quale conduttore di azienda è stato considerato il soccidante.

Conigli – Comprendono le fattrici femmine che hanno partorito almeno una volta.

Consistenza del bestiame – I dati sulla consistenza degli allevamenti fanno riferimento a tutti i capi di bestiame che alla data della rilevazione si trovavano presso l'azienda sia che si tratti di bestiame in dotazione dell'azienda stessa sia che si tratti di bestiame affidato o da essa allevato. Sono inclusi i capi temporaneamente assenti per transumanza, pascolo, ecc.. Sono esclusi gli animali di passaggio (es.: femmine presenti per la monta).

Consociazioni – Coltivazioni che si trovano sullo stesso terreno durante uno stesso periodo e ciascuna delle quali fornisce un raccolto ben distinto nel corso dell'annata agraria.

Consorzio – Associazione tra gli agricoltori costituita secondo la legislazione vigente, avente scopo mutualistico e rivolta prevalentemente alla fornitura di beni e servizi direttamente agli appartenenti all'organismo sociale a condizioni più vantaggiose. A seconda delle finalità e del campo di attività prende denominazioni diverse come cantine sociali, centrali ortofrutticole, latterie e caseifici sociali, di bonifica e irrigazione, tra imprese, tra Enti pubblici, consorzi fitoiatrici ecc.. Sono compresi i consorzi per il noleggio di macchine agricole, gli organismi associativi che abbiano come scopo mutualistico l'acquisto o la produzione per i propri soci di sostanze utili per l'agricoltura, l'acquisto di terreni, la raccolta, la conservazione, la trasformazione e vendita dei prodotti.

Contoterzismo – Utilizzazione di mezzi meccanici:

- *in altre aziende agricole*. Sono rilevate le giornate di lavoro prestate in altre aziende agricole con mezzi meccanici di proprietà o comproprietà dell'azienda con e senza manodopera aziendale;
- *in azienda*. Sono rilevate le giornate di lavoro effettuate in azienda con mezzi meccanici forniti distintamente da terzi, cioè da altre aziende agricole, da organismi associativi o da imprese di esercizio e noleggio.

Corpo – Porzione continua di terreno facente di un'unica azienda, non interrotto da fattori di discontinuità quali strade, corsi d'acqua, ecc. Non costituiscono fattori tali da configurare l'esistenza di due o più corpi, piccoli canali, sentieri poderali, muriccioli, siepi, nonché aree di servizio delle coltivazioni. Il numero di corpi fa riferimento alla superficie totale dell'azienda.

Credito agrario – Strumento che fornisce agli imprenditori agricoli i capitali necessari alla produzione ed all'incremento e miglioramento delle strutture aziendali. Si suddivide in credito agrario di esercizio e di miglioramento ed entrambi possono essere a saggio agevolato od ordinario a seconda che gli enti pubblici intervengano o no alla diminuzione del tasso di interesse. Il credito agrario è regolato dalla legge n.1760 del 5 luglio 1928 e da altre posteriori, ma le forme di intervento variano da Regione a Regione.

Il "*credito agrario di esercizio*" viene concesso ad agricoltori, anche non proprietari, per la conduzione e per la dotazione dell'azienda. Le principali operazioni riguardano:

- prestiti per la conduzione delle aziende agrarie e per l'utilizzazione, manipolazione e trasformazione dei prodotti (credito agrario di conduzione);
- prestiti per l'acquisto di bestiame, macchine ed attrezzi agricoli (credito agrario di dotazione);
- anticipazione su pegno di prodotti agricoli;
- prestiti a favore di enti ed associazioni agrarie.

Il "*credito agrario di miglioramento*" viene concesso per l'esecuzione di opere di miglioramento fondiario e per l'acquisto di terreni agrari per la formazione delle piccole proprietà contadine.

Crema – Strato di grasso che si forma naturalmente alla superficie del latte per lenta agglomerazione dei globuli grassi dell'emulsione. Prelevata per scrematura dalla superficie del latte o estratta mediante centrifugazione del latte in una scrematrice, essa contiene, oltre alle altre sostanze costitutive del latte, una quantità relativamente elevata di materie grasse superiore generalmente al 10% in peso del prodotto.

Depurazione dei liquami – Sistema per accelerare artificialmente, in un ambiente controllato, i fenomeni di degradazione biologica naturale della sostanza organica con processi biologici, chimici o processi misti.

Depurazione dei liquami (impianti per la) – Impianti costituiti da fosse biologiche di decantazione, fosse di ossigenazione, fosse biologiche di decantazione, fosse di ossigenazione, fanghi attivi, letti percolatori, ecc. che, attraverso l'attività di micro-organismi e/o reattivi chimici, provvedono a depurare i liquami degli allevamenti al fine di ottenere acque non inquinanti.

Dirigenti – Lavoratori che ricoprono un ruolo caratterizzato da un grado di professionalità, autonomia e potere decisionale e sono preposti alla direzione dell'azienda agricola, forestale e zootecnica, esplicando le loro funzioni al fine di promuovere, coordinare e gestire la realizzazione degli obiettivi dell'azienda stessa.

Diserbanti – Vedi la voce *erbicidi*.

Erbicidi (o diserbanti) – Prodotti attivi contro le erbe infestanti. Si distinguono in erbicidi per contatto, per traslocazione, residui, secondo il sistema di assorbimento. Inoltre esistono erbicidi totali, il cui pa è tossico per tutte le specie vegetali e selettivi quando agiscono solo su alcune specie.

Erpicatura – Tecnica superficiale di lavorazione che si attua generalmente su terreno arato e in tempera che ha subito l'azione disgregante del gelo o delle piogge.

Equini – *Cavalli* (compresi i cavalli da corsa e da sella appartenenti ad aziende agricole), *Asini*, *Altri* (muli e bardotti).

Essiccazione meccanica (impianti per l')

- *della granella*: impianti utilizzati per l'essiccamento artificiale della granella che per la ventilazione di aria fredda, riscaldata o calda riducono il tasso di umidità della granella ad un grado che ne consenta la conservazione;
- *del foraggio*: impianti utilizzati per l'essiccamento artificiale del foraggio verde o semiappassito che per la ventilazione di aria fredda, riscaldata o calda riducono il tasso di umidità del foraggio in modo da ottenere un prodotto concentrato di più alto potere nutritivo.

Fabbricati rurali – Locali per la conservazione o l'immagazzinamento dei prodotti nonché per il deposito di macchine ed attrezzi di uso agricolo.

- *Celle frigorifere*: locali in muratura o prefabbricati predisposti allo stoccaggio di prodotti delle coltivazioni e/o degli allevamenti che vengono mantenuti a temperatura ed umidità costanti.
- *Magazzini*: locali appositamente attrezzati per il deposito e la conservazione dei prodotti dell'azienda.
- *Sili da foraggio*: speciali serbatoi in muratura od in plastica rigida destinati alla conservazione del foraggio verde o semiessiccato che vi subisce una particolare maturazione. Sono esclusi i cosiddetti *sili all'aperto*, costituiti da masse di fieno o paglia pressate e conservate all'aperto.

Famiglia del conduttore – Per famiglia, ai fini del censimento, si intende un insieme di persone legate da vincoli di matrimonio, parentela, affinità, adozione. Tutela o da vincoli affettivi, coabitanti ed aventi dimora abituale nello stesso Comune. Sono considerate facenti parte della famiglia, come membri aggregati di essa, anche le persone addette ai servizi domestici, nonché le altre persone che, a qualsiasi titolo, convivono abitualmente con la famiglia stessa. I caratteri distintivi della famiglia per il Censimento sono:

- la relazione di parentela, affinità o affettività che unisce tra loro più persone;
- la coabitazione, cioè la convivenza di tutti i membri nello stesso alloggio e la conseguente condizione della loro dimora abituale in uno stesso Comune.

Fertirrigazione – Somministrazione di elementi fertilizzanti, disciolti o sospesi nell'acqua, alle coltivazioni mediante apposite apparecchiature per l'irrigazione opportunamente predisposte per il dosaggio degli elementi stessi.

Fiori e piante ornamentali – Tutte le coltivazioni sia in piena aria che protette, di piante da fiore, da foglia e da fronda da recidere, di bulbi e tuberi da fiori, nonché di piante ornamentali non legnose da interni o destinate alla formazione di aiuole, bordure, tappeti erbosi.

Fitofarmaci o antiparassitari – Sostanze di origine inorganica o organica, naturali o di sintesi, tossiche verso i nemici delle piante, costituiti dal principio attivo (pa) rappresentato dalla sostanza tossica, da sostanze inerti per uniformare la distribuzione e per veicolare il pa, e da sostanze coadiuvanti come emulsionanti, umettanti, ecc. Fanno parte dei fitofarmaci:

- fungicida, la sostanza che ha la proprietà di distruggere i funghi e le loro spore o di inibirne la crescita;
- insetticida, la sostanza la cui tossicità verso gli insetti è tale da provocarne la morte;
- erbicida, la sostanza che ha una azione tossica su specifiche vegetazioni infestanti.

Foglio di mappa catastale – Un insieme di fogli di mappa individua una sezione censuaria, che a sua volta e ai fini del catasto indica una parte del territorio comunale.

Foraggiere avvicendate

- *Prati avvicendati*, coltivazioni foraggiere erbacee in avvicendamento che occupano il terreno per più annate agrarie consecutive (al massimo fino a cinque anni) e che sono costituite generalmente da leguminose pure o in miscuglio. Si distinguono in puri (erba medica, lupinella, sulla, trifoglio ladino, trifoglio pratense) e misti.
- *Erbai*, coltivazioni foraggiere erbacee in avvicendamento che occupano il terreno al massimo per un'annata agraria (veccia, trifoglio incarnato, cereali in erba ed a maturazione cerosa, ecc.). Si distinguono in puri (avena, bietola, cicerchia, colza, fava, favino, frumento e triticale, granoturco, loglio italico, lupino, miglio, moco, orzo, panico, pimpinella, pisello, ravizzone, sala palustre, segale, senape, serradella, soia, sorgo, trifoglio alessandrino, trifoglio incarnato, trigonella o fieno greco, veccia, vigna cinese) e misti.

Forma di conduzione (rapporti tra impresa e lavoro)

- *Conduzione diretta del coltivatore*, quando il conduttore presta egli stesso lavoro manuale nell'azienda da solo o con l'aiuto di familiari, indipendentemente dall'entità del lavoro fornito da eventuale manodopera salariale, che può anche risultare prevalente rispetto a quella prestata dal conduttore e dai suoi familiari. La conduzione diretta del coltivatore si suddivide ulteriormente nelle seguenti forme:
 - con solo manodopera familiare, quando le giornate lavorative impiegate nell'azienda sono dovute esclusivamente al conduttore, ai suoi familiari o agli altri parenti;
 - con manodopera familiare prevalente, se le giornate di lavoro prestate dal conduttore e dai suoi familiari o dagli altri parenti sono in numero uguale o maggiore di quelle prestate dall'altra manodopera aziendale (salarati fissi, braccianti, ecc.);
 - con manodopera extrafamiliare prevalente, se le giornate di lavoro prestate dal conduttore, e dagli altri parenti, risultano inferiori a quelle dell'altra manodopera aziendale (salarati fissi, braccianti, ecc.).
- *Conduzione con salarati e/o compartecipanti (in economia)*, quando il conduttore impiega per i lavori manuali dell'azienda esclusivamente manodopera fornita da operai a tempo indeterminato o a tempo determinato (salarati fissi ed assimilati, braccianti, giornalieri e simili) e/o compartecipanti, mentre la sua opera e quella dei familiari è rivolta, in generale, alla direzione dell'azienda nei riguardi dei vari aspetti tecnico-organizzativi.
- *Conduzione a colonia parziaria appoderata (mezzadria)*, quando una persona fisica o giuridica (concedente) affida un podere ad un capo famiglia il quale si impegna ad eseguire, con l'aiuto dei familiari (famiglia colonica), tutti i lavori che il podere richiede, sostenendo parte delle spese necessarie.
- *Altra forma di conduzione*, comprende tutte le forme di conduzione non classificabili tra quelle sopraindicate tra le quali:
 - conduzione parziaria non appoderata, con questa forma di conduzione il concedente non conferisce un podere come si riscontra nelle aziende a colonia parziaria appoderata (mezzadria) ma soltanto uno o più appezzamenti di terreno. Inoltre, il rapporto associativo non si estende ai familiari del colono, sebbene questi di norma si avvalgano di familiari per i lavori richiesti dal fondo;
 - soccida: contratto di natura associativa tra chi dispone di bestiame e di terreni a pascolo (soccidante) ed allevatore (soccidario) che presta lavoro manuale, anche se talvolta può conferire parte del bestiame e di altre scorte. I due contraenti si associano per l'allevamento e per l'esercizio delle attività connesse al fine di ripartire i prodotti e gli utili che ne derivano.

Formaggio – Prodotto solido o semisolido, fresco o giunto a maturazione, ottenuto in seguito a coagulazione del latte, del latte scremato, del latte scremato, della crema, della crema di siero di latte o di latticello, o di una combinazione di tali prodotti, con l'azione della pressione o di altri agenti coagulanti appropriati, e sgocciolando parzialmente il siero di latte che si forma in seguito a tale processo di coagulazione.

Forma giuridica

- a) *Azienda individuale*: persona singola, persone legate da vincoli di parentela che conducono unitariamente terreni appartenenti a più componenti
- b) *Comunanza o affittanza collettiva*: la comunanza è un'associazione costituita da collettività di famiglie che conducono in forma mutualistica un'azienda agricola costituita di norma, da terreni pascolativi di proprietà della comunanza stessa. L'affittanza collettiva è un'associazione di lavoratori agricoli che conducono pro-indiviso un'azienda agricola costituita di norma da estese superfici prese in affitto.
- c) *Società di persone e di capitali*: le società di persone sono collettività di soci su base personale e godono di un'autonomia patrimoniale in funzione della destinazione dei beni ad uno scopo comune. Con il contratto i soci regolano la loro reciproca posizione dandosi un ordinamento per lo svolgimento dell'attività sociale e, a tale ordinamento, la legge riconosce efficacia anche nei confronti dei terzi.

Le altre società di persone sono le *società* in nome collettivo, le società in accomandita semplice e le altre forme per le quali sono state osservate le formalità prescritte e la conseguente iscrizione al Registro delle società.

Le società di capitali sono quelle organizzate su base capitalistica nelle quali i beni conferiti non rimangono proprietà comune dei soci ma costituiscono il patrimonio delle società. Rientrano in questa categoria la società per azioni, la società a responsabilità limitata e la società in accomandita per azioni.

- d) *Cooperativa*: per cooperativa si intende l'associazione di agricoltori costituita secondo la legislazione vigente la cui caratteristica fondamentale è la mutualità (stalla sociale, cooperativa per la conduzione dei terreni, ecc.).
- e) *Associazione di produttori*: trattasi di associazioni costituite per iniziativa dei produttori stessi allo scopo di:
 - promuovere la concentrazione dell'offerta e la regolarizzazione dei prezzi nella fase della produzione per uno o più prodotti agricoli;
 - mettere a disposizione dei produttori associati mezzi tecnici adeguati per il condizionamento e la commercializzazione dei prodotti in questione.I produttori associati hanno l'obbligo di:
 - vendere, tramite l'organizzazione dei produttori, tutta la produzione relativa al prodotto o ai prodotti per i quali hanno aderito, con la possibilità, tuttavia, per l'organizzazione di esentare i produttori da tale obbligo per determinate quantità;
 - applicare in materia di produzione e di commercializzazione, le norme adottate dall'organizzazione dei produttori per migliorare la qualità dei prodotti e per adattare il volume dell'offerta alle esigenze del mercato;
 - fornire le informazioni richieste dall'organizzazione in materia di raccolti e disponibilità dei prodotti.
- f) *Ente pubblico*: trattasi di azienda condotta da una persona giuridica di diritto pubblico (Stato, Regioni, Province, Comuni), nonché da altri enti ed istituzioni non aventi scopo di lucro (ospedali, enti comunali di assistenza, enti ecclesiastici e religiosi, fondazioni, istituti penitenziari, scuole agrarie, ecc.).
- g) *Altra forma giuridica*: trattasi di tutte quelle aziende che non rientrano nelle forme giuridiche precedenti.

Fresatura – Pratica che provoca un elevato amminutamento del terreno eseguito con strumenti il cui corpo lavorante è un rotore orizzontale dotato di utensili rigidi (zappatrice) o elastici (fresatrice).

Fruttiferi

- *Frutta fresca di origine temperata*: melo, pero, pesco, nettarina (pesca noce), albicocco, susino, ciliegio (ciliegia tenerina e duracina, ciliegia visciola ed amarena o marasca), cotogno, fico, gelso (bacca), giuggiolo, lampone, loto (kaki), melograno, mirtillo, mora di rovo, nespola comune, nespola del Giappone, ribes comune, ribes nero, sorbo, uva spina.
- *Frutta fresca di origine sub-tropicale*: actinidia (kiwi), ananas, annone, avocado, babaco, banano, dattero, fico d'India, mango, maracuja, papaja, passiflora.
- *Frutta a guscio*: mandorlo, nocciolo, carrubo, noce, pistacchio.

Funghi in grotte, sotterranei, appositi edifici – Coltivazione dei funghi praticata in grotte ovvero nei sotterranei od in appositi edifici. Qualora la stessa superficie di un letto di coltura fosse stata utilizzata più volte nel corso dell'annata agraria è stata conteggiata una sola volta.

Fustaia – Bosco le cui piante, nate da seme, sono destinate a crescere ad alto fusto ed a rinnovarsi per via sessuale (seme).

Giornata di lavoro – Prestazione lavorativa non inferiore alle otto ore. Se il lavoro prestato giornalmente presso l'azienda è stato inferiore alle 8 ore si sono convertite le ore di lavoro in giornate di 8 ore. Se invece le ore di lavoro giornaliero hanno superato le 8 ore non si è operata alcuna conversione. Il numero delle giornate di lavoro fa riferimento a quelle effettivamente prestate con esclusione di giorni di congedo, ferie e malattia.

Goccia (irrigazione a) – Metodo che si basa sull'impiego di tubi ove l'acqua raggiunge esigue pressioni (meno di 3 atm) e gocciolatoi di modesta portata. I risultati desiderati si ottengono con tempi di distribuzione lunghi. Considerare in questa voce anche la *sub-irrigazione*, ovvero il metodo di distribuzione localizzata dell'acqua con tubi sotterranei.

Impiegati – Lavoratori che svolgono un'attività nel campo tecnico-amministrativo di coordinamento e controllo o di esecuzione con diverso grado di responsabilità.

Inerbimento controllato – L'utilizzo di una coltura intercalare avente la finalità di intercettare l'azoto solubile per evitare il dilavamento, effettuata con specie vegetali che vengono interrate prima della successiva coltura.

Irrigazione (superficie irrigabile) – Superficie aziendale che nel corso dell'annata agraria di riferimento potrebbe essere irrigabile in base alla potenzialità degli impianti a disposizione dell'azienda ed alla quantità di acqua disponibile.

Irrorazione per la lotta contro i parassiti e le erbe infestanti (apparecchi meccanici per l') – Apparecchi a motore, a dorso o a trazione animale e tutti gli apparecchi a trazione meccanica e semoventi che servono per irrorare, atomizzare, nebulizzare, polverizzare o bruciare e che vengono utilizzati nella lotta contro i parassiti vegetali ed animali e le erbe infestanti. Sono compresi gli elicotteri, gli aerei e le jeep utilizzati a detto scopo. Sono esclusi gli apparecchi portati a dorso o a trazione animale non azionati a motore.

Latte – Liquido opaco biancastro secreto dalle ghiandole delle femmine dei mammiferi dopo il parto e che costituisce l'alimento dei piccoli nei primi mesi di vita. Il latte di maggiore importanza come prodotto alimentare è il latte vaccino; il latte di capra, di pecora e di bufala viene principalmente usato per la preparazione dei formaggi.

Latte alimentare – Destinato alla alimentazione umana pastorizzato, sterilizzato o uperizzato.

Latte intero – Il latte che abbia subito, in una impresa che tratta il latte, almeno un trattamento termico od un trattamento di effetto equivalente autorizzato ed il cui tenore di materia grassa sia uguale o superiore al 3,50% oppure il cui tenore di materia grassa sia stato portato almeno al 3,50%.

Latte scremato – Latte che abbia subito, in un'impresa che tratta il latte, almeno un trattamento termico od un trattamento di effetto equivalente autorizzato, ed il cui tenore di materia grassa sia stato portato ad un tasso massimo dello 0,30%.

Lavorazione e trasformazione dei prodotti delle coltivazioni (impianti per la) – Impianti propri dell'azienda utilizzati esclusivamente o prevalentemente per la lavorazione e la trasformazione di prodotti aziendali e per la produzione di mangimi da consumarsi in azienda.

Lavoro – I *lavori agricoli* sono quelli che contribuiscono al conseguimento della produzione agricola, forestale e zootecnica, ad eccezione dei lavori domestici (pulizia dell'abitazione, preparazione dei pasti per la famiglia, ecc.). Sono considerati lavori agricoli, purché effettuati dalla manodopera aziendale, la direzione e la sorveglianza dei lavori, l'organizzazione e la gestione aziendale, la conservazione, la lavorazione, la trasformazione e la commercializzazione dei prodotti nonché la manutenzione di fabbricati, macchine ed impianti ed il trasporto per conto dell'azienda. Sono esclusi i lavori effettuati dalla manodopera aziendale presso altre aziende agricole, nonché i lavori di stoccaggio, condizionamento, trasformazione, vendita e trasporto dei prodotti di altre aziende. E' esclusa la manodopera fornita da imprese di esercizio e noleggio di mezzi meccanici, da imprese industriali od a titolo di aiuto reciproco.

Legname

- *Combustibile*, la produzione legnosa destinata direttamente alla combustione di essenze forti e dolci (legna da ardere e fasciame), alla carbonizzazione (legna da carbone e carbonella);
- *da lavoro*, comprende gli assortimenti ricavati sul luogo dell'abbattimento della massa legnosa grezza; le quantità espresse in metri cubi sono quelle effettive della massa legnosa utilizzata, valutata dopo le operazioni di allestimento ed esbosco.

Legnosa agraria – La coltura praticata sulle superfici fuori avvicendamento, investite a coltivazioni di piante legnose agrarie che occupano il terreno per un lungo periodo.

Legumi secchi

- *per foraggio* (esclusi i miscugli): favetta, pisello, veccia, vecciolo;
- *altri*: cece, cicerchia, dolico, fagiuolo, fava, lenticchia, lupino, pisello, serradella, soia.

Letame solido – Qualsiasi tipo di escremento di animale domestico, con o senza stame, comprendente eventualmente una minima quantità di urina. E' da includere in tale voce anche la pollina.

Liquame – Per *liquame* si intende il letame liquido, vale a dire una miscela di escrementi ed urine di animali domestici, con l'aggiunta eventuale di acqua e comprendenti in alcuni casi anche una minima quantità di stame.

Locali per la conservazione dei prodotti (celle frigorifere) – Locali in muratura o prefabbricati predisposti allo stoccaggio di prodotti delle coltivazioni e/o degli allevamenti i quali vengono mantenuti a temperatura ed umidità costanti.

Locali per l'immagazzinamento dei prodotti

- a) *Magazzini*, locali appositamente attrezzati per il deposito e la conservazione dei prodotti dell'azienda (escluse le celle frigorifere).
- b) *Sili da foraggio*, speciali serbatoi in muratura od in plastica rigida destinati alla conservazione del foraggio verde o semiessiccato che vi subisce una particolare maturazione. Sono esclusi i cosiddetti "*sili all'aperto*" costituiti da masse di fieno o paglia pressate e conservate all'aperto.

Lotta biologica – Tecnica di difesa delle piante di interesse agrario basata sull'uso di mezzi biologici inteso nel senso più ampio del termine quale interventi indiretti sulle fasi vegetative delle infestanti, uso di virus e batteri letali specie-specifici, uso di feromoni sessuali a scopo di mascheramento o di confusione oppure ormoni della crescita (juvenoidi), uso di piante-trappola (piante con caratteristiche simili quelle coltivate ma di interesse economico nullo o scarso) oppure, ancora, sull'uso di predatori appositamente allevati allo scopo.

Lotta guidata – Tecnica di difesa delle piante di interesse agrario tendente a limitare l'uso di pesticidi ed erbicidi con la quale il momento dell'intervento non viene più stabilito sulla base di un calendario dei trattamenti ma sulla base del concetto di "soglia economica di intervento" cioè sul limite, da individuare sperimentalmente volta per volta, oltre il quale il danno potenziale provocato dal parassita (stimato quale mancata produzione) è maggiore del costo dell'intervento di difesa stesso nonché su modelli deterministici i cui parametri sono generalmente costituiti dalle fasi fenologiche delle piante, dagli andamenti climatici e pluviometrici, dal monitoraggio dei parassiti (cattura e conteggio con trappole a feromoni).

Lotta integrata – Sistema di regolazione delle popolazioni delle specie dannose che utilizza tutte le tecniche e i mezzi adatte a mantenerle a un livello a cui non causino danni economici. E' una lotta che prevede interventi di diversa natura (biologici, fisici, agronomici e meccanici) limitando quelli chimici ai quali si ricorre solo quando è effettivamente necessario e con prodotti selettivi.

Macchia mediterranea – L'associazione vegetale tipica della fascia litoranea del Mediterraneo, costituita da piante forestali sempreverdi (pino marittimo, cipresso, leccio, sughero, ecc.) alle quali si associano, con carattere di prevalenza, piante arbustive sempreverdi (lentisco, alloro, mirto, corbezzolo, olivastro, oleandro, ecc.). Tali formazioni non sono sottoposte a regolari tagli per la produzione di legname.

Mangime

- *Completo*: la miscela di mangimi per animali che per la loro composizione bastano ad assicurare una razione giornaliera, cioè la quantità necessaria in media al giorno ad un animale di una specie, di una categoria di età e di rendimento determinato, per soddisfare tutti i suoi bisogni.
- *Complementare*: la miscela di mangimi per animali che contengono tassi elevati di alcune sostanze e che, per la loro composizione, assicurano la razione giornaliera soltanto se sono associati ad altri mangimi. Rientrano in questa categoria la maggior parte dei mangimi per ruminanti che in genere sono carenti di fibra e quindi rappresentano una integrazione di una frazione a base di foraggio.

Manodopera (agricola) – Persone di 16 anni e più occupati nei lavori agricoli dell'azienda. Nella Manodopera extrafamiliare (*altra manodopera aziendale*) sono compresi i dirigenti, impiegati, categorie speciali, operai ed assimilati a tempo indeterminato e determinato.

Manodopera agricola familiare – Persone di 16 anni e più appartenenti alla famiglia del conduttore (*v. famiglia del conduttore*) che svolgono lavoro agricolo nell'azienda.

Mezzi di produzione – I dati sui mezzi di produzione riguardano le sementi, i mangimi, i prodotti fitoiatrici e dei concimi chimici distribuiti al settore agricolo nell'anno solare. La periodicità delle rilevazioni è semestrale per i concimi, annuale per gli altri mezzi di produzione. I dati rilevati attraverso le imprese che producono e/o che importano detti prodotti fanno riferimento ai quantitativi distribuiti per uso agricolo dalle stesse ditte al commercio o direttamente.

Mezzi meccanici utilizzati – Mezzi meccanici utilizzati durante l'annata agraria di riferimento per l'effettuazione di lavori agricoli. Sono:

- *di proprietà dell'azienda* i mezzi meccanici di proprietà esclusiva dell'azienda, anche se temporaneamente utilizzati in altre aziende agricole, compresi i mezzi meccanici acquistati in leasing;
- *in comproprietà* i mezzi meccanici di proprietà di due o più aziende agricole;
- *forniti da altre aziende agricole* i mezzi meccanici temporaneamente utilizzati dall'azienda, ma di proprietà di una altra azienda (aiuto reciproco, consorzi per il noleggio di macchine agricole);
- *forniti da organismi associativi* i mezzi meccanici appartenenti a cooperative agricole, enti di sviluppo, consorzi di bonifica, ecc. e utilizzati dall'azienda facente parte dell'organismo associativo stesso;
- *forniti da imprese di esercizio e noleggio* i mezzi meccanici utilizzati in azienda e di proprietà di imprenditori di lavori agricoli e di altre imprese industriali.

Microirrigazione – Forma particolare di irrigazione per aspersione, in cui si fa ricorso ad aspersori di piccola gittata ad alta pressione, con una minimizzazione dei consumi d'acqua.

Mietitrebbiatrici – Macchine semoventi, trainate o portate da trattori, utilizzate per la mietitura, raccolta, trebbiatura dei cereali, dei legumi secchi, dei semi oleosi e delle sementi foraggere.

Monosuccessione – Su uno stesso appezzamento si pratica la coltura di una singola specie.

Motocoltivatori, motozappe, motofesatrici, motofalciatrici – Veicoli a motore, ad un solo asse, utilizzati per i lavori agricoli. Sono esclusi tutti gli apparecchi utilizzati esclusivamente per gli orti familiari, i parchi e i giardini ornamentali.

Mungitura (sala di) – Locale, distinto dalla stalla, appositamente attrezzato con poste fisse ed impianti di mungitura meccanica.

Mungitura completamente automatizzata (sala di) – Sala di mungitura nella quale si svolgono contemporaneamente le operazioni di distacco automatico del porta capezzolo alla fine della mungitura e di registrazione automatica del volume del latte munto durante la mungitura.

Operai a tempo determinato – Operai assunti con un rapporto individuale di lavoro a tempo determinato per l'esecuzione di lavori di breve durata, stagionale o a carattere saltuario oppure assunti per fase lavorativa o per la sostituzione di operai per i quali sussista il diritto alla conservazione del posto. Agli operai a tempo determinato sono assimilati, ai fini del censimento, i compartecipanti, intendendosi per tali lavoratori ai quali vengono affidati, nel corso dell'annata agraria, tutti o soltanto una parte dei lavori che richiede una determinata coltivazione, ricevendo come compenso una quota parte del prodotto.

Operai a tempo indeterminato – Lavoratori agricoli assunti con rapporti di lavoro senza prefissione di termine ed ai quali il datore di lavoro garantisce 181 giornate annuali di effettivo lavoro per tutta la durata del rapporto e la cui retribuzione, riferita ad anno, viene corrisposta mensilmente, a norma del contratto nazionale di lavoro per gli operai agricoli con l'integrazione dei contratti provinciali.

Organismi associativi – Per organismi associativi si intendono le cooperative agricole e gli organismi associativi simili.

- *Cooperative agricole.* Associazioni tra agricoltori costituite secondo la legislazione vigente, aventi scopo mutualistico e rivolte prevalentemente alla fornitura di beni e servizi direttamente agli appartenenti all'organismo sociale e condizioni più vantaggiose. Le cooperative a seconda della finalità e del campo di attività prendono denominazioni diverse, come cantine sociali, oleifici cooperativi, centrali ortofrutticole, latterie e caseifici sociali, macelli cooperativi, ecc..
- *Organismi associativi simili.* Società di diritto o di fatto che operano nel campo agricolo e che hanno lo scopo di conseguire un dato fine economico sia attraverso l'aumento della produzione e della produttività che attraverso l'espletamento di determinati servizi senza che sia sancito il principio mutualistico. Sono compresi tra gli organismi associativi gli enopoli, gli elaiopoli, i consorzi di miglioramento fondiario ed ogni altra società o ente che abbia come scopo mutualistico l'acquisto o la produzione per i propri soci di sostanze utili per l'agricoltura, l'acquisto di terreni, la raccolta, la conservazione, la trasformazione e vendita di prodotti ai soci.

Orti familiari – Piccole superfici utilizzate essenzialmente per la produzione di ortaggi, legumi freschi, patate, ecc. destinati, di norma, ad essere consumati dalla famiglia del conduttore o da altre persone che lavorano nell'azienda. Su tali superfici possono essere eventualmente presenti anche altre coltivazioni erbacee e/o alcune piante legnose agrarie.

Ortive

Le coltivazioni *ortive in piena aria* sono le coltivazioni di legumi freschi ed ortaggi praticate all'aperto sia in pieno campo che in orti stabili o industriali. Si distinguono in:

- *coltivazioni ortive di pieno campo*, quando sono in avvicendamento con le altre coltivazioni agricole;
- *coltivazioni ortive in orti stabili o industriali*, quando sono caratterizzate da un rapido avvicendamento tra di loro e producono ortaggi e legumi freschi normalmente immessi nel commercio.

Le coltivazioni *ortive protette* sono quelle coltivazioni praticate al coperto per tutto o per la maggior parte del ciclo vegetativo. Rientrano in questa voce:

- *legumi freschi:* fagiolo (compresi i fagioli mangiatutto), pisello (compresi i piselli mangiatutto o taccole), fava;
- *carciofo;*
- *fragola;*
- *pomodoro da mensa;*
- *pomodoro da industria;*
- *altre ortive:* acetosella, aglio, asparago, barbabietola da orto, basilico, bietola, broccolo di rapa, cardo, carota, cavolfiore, cavolo a penna, cavolo broccolo, cavolo cappuccio, cavolo di Bruxelles, cavolo rapa, cavolo rosso, cavolo verza, cetriolo da mensa, cetriolini, cicoria o radicchio (da foglie e da radici), cipolla, cocomero o anguria, crescione, finocchio, funghi (esclusi quelli coltivati in grotte, sotterranei o in appositi edifici), indivia (riccia e scarola), lattuga (cappuccina romana, da taglio), mais dolce, melanzana, melone o popone o cantalupo, pastinaca, peperone, porro, prezzemolo, rapa, ravanella, scalogno,

scorzonera, scorzonera bianca, sedano (da coste e da foglie), sedano rapa (da radice), spinacio, topinambur, zucca, zucchine.

Ovini

Pecore e agnelle montate.

- *Pecore*, femmine che hanno partorito almeno una volta anche se alla data di riferimento della rilevazione sono a riposo o stanno allattando. In questa categoria sono comprese le pecore riformate al termine della loro carriera economica.
- *Agnelle montate*, femmine di meno di un anno montate per la prima volta che non hanno ancora figliato.
- Altri ovini, *agnelli (maschi e femmine di età inferiore ad un anno)*, *agnelloni*, *castrati*, *montoni*. In questa categoria sono comprese le femmine di età superiore ad un anno che non hanno mai partorito (non comprese nelle pecore).
- *Agnelloni*: ovini interi di età superiore ai 12 mesi, non destinati alla riproduzione.
- *Castrati*: maschi della specie ovina di età superiore ad 1 anno castrati destinati alla macellazione.

Pacciamatura – Pratica di copertura del suolo con utilizzo di materiali di origine naturale (paglia, trucioli di legno, schegge di corteccia, foglie secche, ecc.) o di origine artificiale (film plastici, teli di carta, tessuto-non-tessuto, composti altri derivati industriali, ecc.) posto direttamente a contatto con il terreno con diversi scopi agronomici.

Parco – Area naturale protetta iscritta in un elenco ufficiale, generalmente dotata di perimetrazione e di un Ente Gestore operativo. La Legge quadro sulle aree protette, 6 Dicembre 1991, n. 394 all'art.1 comma 1 definisce i parchi nazionali come "costituiti da aree terrestri, lacuali o marine che contengono uno o più ecosistemi intatti o anche parzialmente alterati da interventi antropici, una o più formazioni fisiche, geologiche, geomorfologiche, biologiche di rilievo nazionale o internazionale per valori naturalistici, scientifici, estetici, culturali, educativi e ricreativi, tali da richiedere l'intervento dello Stato ai fini della loro conservazione per le generazioni presenti e future" Il comma 2 definisce i parchi regionali naturali "costituiti da aree terrestri, fluviali, lacuali, ed eventualmente tratti di mare prospicienti la costa, di valore naturalistico ed ambientale, che costituiscono, nell'ambito di una o più Regioni limitrofe, un sistema omogeneo individuato dagli assetti naturali dei luoghi, dai valori paesaggistici e dalle tradizioni culturali delle popolazioni locali".

Parenti del conduttore che lavorano in azienda – Per parenti del conduttore che lavorano in azienda si intendono i discendenti, gli ascendenti ed altri parenti o affini del conduttore (compresi i casi di parentela derivante da adozione) non facenti parte della famiglia del conduttore stesso, la cui attività lavorativa presso l'azienda durante l'annata agraria non è stata svolta a carattere saltuario o occasionale.

Particella catastale – Poligono chiuso di una porzione di territorio situata in uno stesso Comune appartenente ad un'unica proprietà (la quale può appartenere a più soggetti), avente la stessa qualità o classe e la stessa destinazione. Una particella è individuata da un numero, da un foglio catastale all'interno del quale è inserita, dal Comune e Provincia in cui il foglio ricade.

Piante industriali – Tabacco, luppolo, cotone, piante da semi oleosi (colza e ravizzone, girasole, soia, arachide, canapa, lino, papavero, ricino, senape, sesamo), piante aromatiche, medicinali, da condimento (aneto, angelica, anice, assenzio, belladonna, camomilla, capperi, cerfoglio, cumino o carvi, digitale, dragoncello, gelsomino, genziana, hamamelis, issopo, lavanda, liquirizia, maggiorana, malva, melissa o cedronella, menta, origano, piretro, rabarbaro, rafano, rosmarino, ruchetta, salvia, segale cornuta, timo, valeriana, zafferano), canapa (fibra). Canna da zucchero, cicoria da caffè, giaggiolo (ireos), lino (fibra), saggina da scopa, scopiglio, sorgo zuccherino.

Piante sarchiate da foraggio – Barbabietola da foraggio e semizuccherina, carota da foraggio, cavolo da foraggio o rutabaga, pastinaca da foraggio, topinambur, zucca da foraggio. Sono escluse le superfici destinate alla produzione di sementi.

Piantine – Piantine non legnose ai primi stadi di sviluppo destinate alla vendita per essere trapiantate.

Pioppeti – Superfici utilizzate per la coltivazione dei pioppi ad alto fusto anche se il suolo viene parzialmente adibito a coltivazioni erbacee a carattere accessorio o marginale.

Prati permanenti e pascoli – Coltivazioni foraggere erbacee fuori avvicendamento che occupano il terreno per un periodo superiore a cinque anni.

- *Prato permanente* quando il foraggio viene, di norma, raccolto mediante falciatura.
- *Pascolo* quando il foraggio viene utilizzato, di regola, soltanto dal bestiame pascolante.

Prodotti condizionati – Sono da intendere tutti i prodotti principali (o grezzi) che hanno subito una lavorazione e/o manipolazione diversa dalla trasformazione e/o specifici trattamenti fisico-chimici finalizzati a consentirne il trasferimento nello spazio e nel tempo (disidratazione, insilamento, confezionamento, surgelazione, salatura, presso-condizionato o sottovuoto, ecc.).

Prodotti ottenuti dalla lavorazione del latte in azienda – Vanno indicati i singoli quantitativi dei prodotti ottenuti nell'azienda dalla trasformazione del latte munto nell'azienda stessa (formaggio, burro, ricotta).

Prodotti trasformati – Sono da intendere tutti i prodotti derivati dalla trasformazione di prodotti primari (ad esempio, farine di cereali, vino, olio di oliva, passate di pomodoro, ecc.).

Produzione di mangime (impianti per la) – Impianti utilizzati per ridurre in farina o in piccoli frammenti le granaglie ed i foraggi destinati all'alimentazione del bestiame e per miscelare gli elementi costitutivi dei mangimi, previamente tritati o macinati.

Purino – Si intende l'urina di animali domestici comprendenti eventualmente una minima quantità di escrementi e/o acqua.

Raccogliatrici pressatrici di foraggio – Macchine semoventi oppure trainate, portate o semiportate da trattori che effettuano in maniera continua la raccolta, la trinciatura ed il caricamento del foraggio (verde, da insilare semiappassito o secco) e della paglia lasciati sul posto o preventivamente disposti in andane.

Raccolta (macchine per la)

- *Delle ortive*: macchine specializzate per la raccolta di prodotti ortivi, dotate di pettine battitore che possono realizzare in una sola operazione e in modo continuo il distacco delle parti non utilizzabili degli ortaggi e la loro raccolta. Il prodotto raccolto può essere convogliato provvisoriamente in tramogge situate nella stessa macchina;
- *Di uva*: macchine semoventi, oppure trainate o portate da trattori, utilizzate per la vendemmia e costituite da una piattaforma portante e da una testa di raccolta, nonché da installazioni per la raccolta e lo scarico dell'uva;
- *Della frutta*: macchine semoventi dotate di piattaforma mobile a comando idraulico portata all'estremità di telai articolati capaci di spostarsi verticalmente ed orizzontalmente (carrelli elevatori), utilizzati per la raccolta della frutta.

Raccolta meccanizzata della patata (macchine per la) – Macchine semoventi oppure trainate o portate da trattori, che estraggono le patate dal terreno, le separano dalle foglie, zolle, terriccio, ecc., le dispongono in file, le raccolgono e/o le caricano in sacchi o in casse o recipienti da carico o su di un rimorchio. Gli organi che eseguono tale operazione possono essere raccolti in un'unica macchina o divisi in più macchine semplici collegate tra loro.

Raccolta meccanizzata della barbabietola da zucchero (macchine per la) – Macchine semoventi, oppure trainate o portate da trattori, che scollettano le barbabietole da zucchero, le estraggono dal terreno, le allineano in file, le raccolgono in casoni e/o distruggono le foglie, oppure le sistemano in andane trasversali o longitudinali. Gli organi che eseguono tale operazione possono essere raccolti in un'unica macchina o divisi in più macchine semplici collegate tra loro.

Refrigerazione e/o il trattamento igienico del latte (impianti per la) – Impianti per il raffreddamento e la conservazione del latte freddo dopo la mungitura per impedire la moltiplicazione dei batteri. Subito dopo la mungitura si esegue anche la filtrazione del latte mediante filtri adatti, semplici e disinfettabili.

Ricoveri

- *Stalle*: i locali appositamente adibiti all'allevamento dei bovini. Esse possono essere a *stabulazione fissa*, quando i bovini vivono costantemente nelle poste, oppure a *stabulazione libera* allorché gli animali possono muoversi liberamente nell'ambito delle diverse zone della stalla (zona di riposo, di alimentazione, sala di mungitura, ecc.).
- *Ovili*: i locali appositamente predisposti per l'allevamento degli ovini. Come le stalle per bovini, gli ovili possono essere a *stabulazione fissa* o a *stabulazione libera*.
- *Porcilaie*: i locali appositamente predisposti per l'allevamento suino aventi caratteristiche particolari in relazione al tipo di specializzazione produttiva. Le porcilaie *da riproduzione* sono caratterizzate dalla presenza di una zona parto, allevamento e svezzamento destinata ad ospitare le scrofe e la relativa nidata. Le porcilaie *da ingrasso* sono destinate all'allevamento dei suini svezzati, sino al momento della loro vendita.
- *Pollai*: i locali appositamente predisposti per gli allevamenti avicoli e con caratteristiche particolari a seconda del tipo di allevamento praticato. Nei pollai per *allevamento a terra*, l'allevamento stesso è effettuato al suolo in capannoni aperti o chiusi; nei pollai destinati all'*allevamento in batteria* l'allevamento stesso è effettuato al suolo in capannoni aperti o chiusi; nei pollai destinati all'*allevamento in batteria* l'allevamento stesso è effettuato con un sistema di gabbie disposte in fila, in un unico piano o incastellate.

Ripuntatura – Come lavorazione di coltivazione è chiamata anche scarificazione. Si attua nei prati vecchi in inverno o inizio primavera allo scopo di favorire la penetrazione dell'aria, dell'acqua e dei fertilizzanti, di intensificare l'attività microbica e di propiziare la mineralizzazione della sostanza organica.

Ristallo – Un allevamento di bovini generalmente vitelli) acquistati all'esterno, in Italia o all'estero e destinati al macello (sono pertanto esclusi gli acquisti di capi da riproduzione o da rimonta come ad esempio le manze da allevamento).

Rotazione (o avvicendamento a ciclo chiuso) – La successione segue un piano prestabilito di colture che ritornano ciclicamente sugli stessi appezzamenti.

Sarchiatura – Tipica lavorazione di coltivazione, si esegue su piante seminate a file, smuovendo la porzione di terreno libero dalla coltura.

Scarificazione – Come lavorazione di coltivazione è chiamata anche ripuntatura. Si attua nei prati vecchi in inverno o inizio primavera con attrezzi che incidono il terreno con tagli verticali allo scopo di favorire la penetrazione dell'aria, dell'acqua e dei fertilizzanti, di intensificare l'attività microbica e di propiziare la mineralizzazione della sostanza organica.

Scorrimento superficiale ed infiltrazione laterale – Metodo di irrigazione in cui l'acqua viene fatta scorrere sul terreno sistemato a piani inclinati (è tipica delle marcite lombarde) oppure viene immessa in canaletti o in solchi e raggiunge lateralmente, per infiltrazione, le radici delle piante coltivate. E' frequente nell'irrigazione delle sarchiate, in genere, e delle culture ortive del Mezzogiorno.

Sementi – Superfici per la produzione di sementi destinate alla vendita per essere trapiantate. Sono escluse le superfici per la produzione di sementi di cereali, di leguminose, di patate da semina, di piante da semi oleosi. Le superfici utilizzate per la produzione di sementi per il fabbisogno aziendale rientrano nelle varie voci relative alle singole colture.

Seminativi – Le colture di piante erbacee, soggette all'avvicendamento colturale che prevede una durata delle coltivazioni non superiore a cinque anni.

Serre – Costruzione per la protezione delle coltivazioni, di altezza sufficiente per potervi accedere ed eseguire le operazioni colturali e che realizza un ambiente artificiale che permette di coltivare piante fuori stagione o piante che esigono speciali condizioni climatiche. Fra le serre sono comprese sia le installazioni di tipo tradizionale con strutture in muratura o metallica e con copertura di vetro, che le costruzioni più semplici, generalmente costituite da intelaiatura di legno con copertura di materiale plastico rigido o flessibile estesa sia al tetto sia alle pareti, che di norma si rinnova all'inizio della campagna. Non sono considerate serre le costruzioni la cui copertura è limitata al tetto, dato che non si realizza quella differenza tra condizioni ambientali interne ed esterne che è caratteristica delle serre vere e proprie.

Sezione censuaria – Parte del territorio in cui ai fini del catasto è suddiviso il Comune.

Sgombero quotidiano del letame o rimozione dei rifiuti (impianti per lo) – Impianti fissi, meccanici o semi meccanici, che trasportano il letame o i rifiuti fuori dai ricoveri nelle concimaie. Sono esclusi i caricatori frontali o posteriori, i ripulitori-trasportatori di letame fissati alle trattrici e le treggie utilizzate per lo sgombero.

Sili da foraggio – Speciali serbatoi in muratura od in plastica rigida destinati alla conservazione del foraggio verde o semiessiccato che vi subisce una particolare maturazione. Possono essere di tipo *verticale* (*ermetici, a compressione, ciclatori*) e *orizzontali* (*a trincea, a fossa, a corridoio, a cumulo*). Sono da escludere i cosiddetti "sili all'aperto" costituiti da masse di fieno o paglia pressate e conservate all'aperto.

Sommersione – Metodo che prevede la sommersione del terreno con uno strato d'acqua per periodi variabili e con livelli variabili. (tipico delle risaie). L'irrigazione "a conca" degli alberi da frutto nel Mezzogiorno è assimilata alla sommersione.

Sovescio – Pratica agricola che prevede la coltivazione di colture intercalari a rapido sviluppo e seminate a forte densità col fine di apportare al terreno azoto e altri elementi fertilizzanti.

Suini

- *Verri*: maschi interi già utilizzati per la funzione riproduttiva o ad essa destinati.
- *Scrofe*: femmine utilizzate o destinate alla riproduzione.
- *Suini da macello*: suini destinati alla produzione di carne compresi i verri e le scrofe riformate, ossia al termine della loro carriera riproduttiva.

Sughero – Sostituisce l'epidermide nella struttura secondaria della pianta; è formato da più strati di cellule nelle cui pareti deposita la suberina, derivata da acidi grassi.

Superficie aziendale

- *Superficie Totale*: area complessiva dei terreni dell'azienda formata dalla superficie agricola utilizzata, da quella coperta da arboricoltura da legno, da boschi, dalla superficie agraria non utilizzata, nonché dall'area occupata da parchi e giardini ornamentali, fabbricati, stagni, canali, cortili situati entro il perimetro dei terreni che costituiscono l'azienda.
- *Superficie agricola utilizzata*: insieme dei terreni investiti a seminativi, coltivazioni legnose agrarie, orti familiari, prati permanenti e pascoli e castagneti da frutto. Essa costituisce la superficie investita ed effettivamente utilizzata in coltivazioni propriamente agricole. E' esclusa la superficie investita a funghi in grotte, sotterranei ed appositi edifici.
- *Agraria non utilizzata*: insieme dei terreni dell'azienda non utilizzati a scopi agricoli per una qualsiasi ragione (di natura economica, sociale od altra), ma suscettibili di essere utilizzati a scopi agricoli mediante l'intervento di mezzi normalmente disponibili presso un'azienda agricola. Sono compresi gli eventuali terreni abbandonati facenti parte dell'azienda ed aree destinate ad attività ricreative. Sono esclusi i terreni a riposo.
- *Altra*: è costituita dalle aree occupate da fabbricati, cortili, strade poderali, fossi, canali, cave, terre sterili, rocce, parchi e giardini ornamentali. Sono comprese anche le superfici delle grotte, dei sotterranei e degli appositi edifici destinati alla coltivazione dei funghi.

Superficie in produzione – Per superficie in produzione si intende quella che risulta occupata dagli impianti in fase produttiva, anche se, a seguito di avversità climatiche e/o attacchi parassitari, non ha dato luogo a produzione.

Terreni a riposo – Terreni, lavorati (maggesi) o non, che entrano in avvicendamento e sui quali non è praticata alcuna coltura nel corso dell'annata agraria. I dati sono forniti distintamente per le superfici soggette e non a regime d'aiuto comunitario secondo quanto previsto dalla nuova Politica Agraria Comune (PAC). Sono esclusi i terreni in stato di abbandono per una qualsiasi ragione di natura economica, sociale od altra.

Titolo di possesso dei terreni – Sono assimilati alla *proprietà*: l'usufrutto, l'enfiteusi, l'assegnazione dei terreni da parte di enti di sviluppo, consorzi e simili, il beneficio parrocchiale, la colonia perpetua. Sono assimilati all'*affitto*: l'affitto misto e l'uso gratuito.

Trasformazione di uva e olive (impianti per la) – Impianti utilizzati per la trasformazione dell'uva o delle olive azionati a motore e situati, in genere, in appositi locali destinati ed attrezzati a tale scopo. Sono escluse le pigiatrici, le diraspatrici ed i torchi azionati a mano.

Trattamento e la trasformazione del latte (impianti per il) – Impianti propri dell'azienda utilizzati esclusivamente o prevalentemente per il trattamento e la trasformazione del latte aziendale.

Trattrici – Trattrici con almeno due assi, utilizzate per l'esecuzione dei lavori agricoli. Sono compresi i veicoli a motore trasformati (derivate) ed i veicoli a motore specializzati (Jeep, Unimag, ecc.) che vengono utilizzati come trattrici agricole propriamente dette.

Tunnel e campane

- *Tunnel*: coperture installate allo scopo di proteggere file di piante;
- *Campane*: coperture installate allo scopo di proteggere singole piante.

Tra i tunnel e le campane sono compresi i cassoni fissi e mobili.

Uso civico – E' il diritto che gruppi di persone (collettività di abitanti di un Comune o di una sua frazione) o, anche, di una sola parte di essi o di una collettività di altro tipo (associazione agraria, università, comunanza, partecipazione, dominio collettivo, vicinia, regola, ecc.), esercitano su terreni appartenenti a privati, oppure, ad enti territoriali od associativi di vario genere (Legge 16 giugno 1927, n. 1766, G.U. 3 ottobre 1927, n. 228 e regolamento di applicazione 26 febbraio 1926, n. 332, G.U. 8 marzo 1928, n. 57 e leggi delle Regioni di Statuto ordinario ed a Statuto speciale che regolano la materia).

Uva per la produzione di vini a denominazione di origine controllata (vini DOC) e controllata e garantita (vini DOCG) – Uva prodotta da viti appartenenti a vitigni di uva da vino le cui superfici sono iscritte all'*Albo dei vigneti* istituito presso le Camere di Commercio, Industria, Artigianato e Agricoltura, per la produzione di vini a denominazione di origine controllata (vini DOC) e controllata e garantita (vini DOCG). Tale uva può essere destinata in tutto o in parte alla produzione di altri vini o al consumo diretto.

Uva per la produzione di altri vini (compresi i vini da tavola con indicazione geografica) – Uva prodotta da viti appartenenti a vitigni di uva da vino le cui superfici non sono iscritte all'*Albo dei vigneti*. Tale uva può anche essere destinata in tutto o in parte al consumo diretto.

Uva da tavola – Uva prodotta da viti appartenenti a vitigni di uva da tavola, anche se essa viene destinata del tutto o in parte alla vinificazione.

Uva per la produzione di vini da tavola con indicazione geografica – Uva per la produzione di altri vini le cui superfici sono destinate dall'azienda alla produzione di vini da tavola con indicazione geografica e dichiarate come tali alla competente Camera di Commercio, Industria, Artigianato e Agricoltura. Per indicazione geografica si intende la specificazione della zona di produzione in cui ricadono le superfici a vite. Tale zona può essere costituita da una o più unità amministrative (Comune, Provincia, Regione) oppure da una parte del loro territorio o da località delimitate da apposito decreto del Ministero dell'agricoltura e delle foreste.

Viti madri di portinnesto – Piante di vite appartenenti a varietà coltivate per la produzione di materiale per la moltiplicazione della vite (tralci). Trattasi di particolari varietà di viti dalle quali vengono prelevate parti di tralci le quali, interrate, emettono radici dando origine ad una nuova piante di vite (barbatella).

Viti non innestate – Giovani piante di vite messe a dimora e non ancora innestate, ma destinate ad esserlo.

Vitigno – Varietà di una stessa specie di vite, compresi i loro incroci e reincroci, nonché gli incroci tra diverse specie di vite, coltivate per la produzione di uva da vino, uva da tavola o materiale per la moltiplicazione vegetativa della vite.

Vivai – Superfici investite a piantine legnose agrarie e forestali, destinate ad essere trapiantate. Sono esclusi i vivai forestali destinati al fabbisogno aziendale, la cui superficie è compresa tra le colture boschive.