

# CARATTERISTICHE STRUTTURALI DELLE AZIENDE AGRICOLE

FASCICOLO REGIONALE  
**ABRUZZO**



SISTEMA STATISTICO NAZIONALE  
ISTITUTO NAZIONALE DI STATISTICA

# Caratteristiche strutturali delle aziende agricole

## FASCICOLO REGIONALE ABRUZZO

*5° Censimento generale dell'agricoltura  
22 ottobre 2000*



*Coordinatore scientifico:* Bruno Massoli  
*Progetto informatico elaborazione dati:* M. Carla Runci  
*Progetto informatico diffusione dati:* Alberto Sorce  
*Coordinamento editoriale diffusione dati:* Franco Lorenzini

Per chiarimenti sul contenuto  
della pubblicazione rivolgersi a:  
ISTAT, Servizio CUE, Via Adolfo Ravà 150 - Roma

Tel: 06.59584535 - 06.59524573  
Fax: 06.5940121

**CARATTERISTICHE  
STRUTTURALI  
DELLE AZIENDE  
AGRICOLE**

**FASCICOLO REGIONALE  
ABRUZZO**

Istituto Nazionale di Statistica  
Via Cesare Balbo, 16 - Roma

*Coordinamento tecnico editoriale:*  
Andrea Braghin - Piero Crivelli  
Servizio Produzione Editoriale  
Via Tuscolana, 1782 - Roma

*Stampa Digitale:*  
Industrie Abbate S.p.a. - febbraio 2003

*Tiratura:*  
450 copie

Si autorizza la riproduzione a fini  
non commerciali e con la citazione della fonte

Il volume e le tavole in esso contenute sono disponibili in formato  
elettronico al sito Internet dell'Istat: [www.istat.it](http://www.istat.it) o al sito dedicato  
esclusivamente ai censimenti: [www.censimenti.it](http://www.censimenti.it)



# Indice

<b>Presentazione .....</b>	<b>11</b>
----------------------------	-----------

## **Introduzione**

1. Cenni storici .....	13
2. Le basi giuridiche .....	14
3. La struttura organizzativa .....	14
4. Le attività di formazione ed istruzione della rete di rilevazione .....	18
5. Il campo di osservazione e l'unità di rilevazione .....	18
6. I criteri per l'individuazione delle aziende agricole .....	19
7. Il questionario di rilevazione .....	20
8. Epoca di riferimento dei dati .....	21
9. L'aggiornamento degli elenchi comunali delle aziende agricole .....	21
10. Le indagini pilota pre-censuarie .....	23
11. Le operazioni preliminari della rete di rilevazione .....	24
12. Le attività di raccolta dei dati .....	25
13. La registrazione controllata .....	26
14. Il trattamento informatico dei dati .....	27
15. Il piano di diffusione dei risultati .....	28
16. Le indagini di qualità e copertura .....	30

<b>Avvertenze alle tavole .....</b>	<b>33</b>
-------------------------------------	-----------

## **Tavole statistiche**

### **Capitolo 1 – Confronti temporali (Universo Italia)**

Tavola 1.1	– Aziende e relativa superficie totale per forma di conduzione e titolo di possesso dei terreni .....	41
Tavola 1.2	– Aziende e relativa superficie agricola utilizzata (SAU) per forma di conduzione e titolo di possesso dei terreni .....	41
Tavola 1.3	– Aziende e relativa superficie totale per classe di superficie totale e classe di superficie agricola utilizzata (SAU) .....	42
Tavola 1.4	– Aziende e relativa superficie investita per le principali coltivazioni praticate .....	42
Tavola 1.5	– Aziende con irrigazione secondo il tipo di approvvigionamento dell'acqua irrigua ed il sistema di irrigazione .....	43
Tavola 1.6	– Aziende con irrigazione secondo le principali coltivazioni irrigate .....	43
Tavola 1.7	– Aziende con allevamenti secondo le principali specie di bestiame .....	44
Tavola 1.8	– Aziende e relativo numero di giornate di lavoro per categoria di manodopera aziendale e classe di giornate di lavoro aziendale .....	44
Tavola 1.9	– Aziende con abitazioni .....	45

Tavola 1.10	– Aziende che utilizzano mezzi meccanici nel complesso e numero di mezzi di proprietà dell'azienda .....	45
-------------	--	----

## Capitolo 2 – Dati regionali (Universo Italia)

### Notizie generali sull'azienda

Tavola 2.1	– Aziende, relativa superficie totale e numero di giornate di lavoro effettuate nell'azienda per classe di superficie totale e forma giuridica .....	49
Tavola 2.2	– Aziende, relativa superficie totale e numero di giornate di lavoro effettuate nell'azienda per classe di superficie totale e forma di conduzione .....	51
Tavola 2.3	– Aziende, relativa superficie agricola utilizzata (SAU) e numero di giornate di lavoro effettuate nell'azienda per classe di superficie agricola utilizzata e forma giuridica .....	52
Tavola 2.4	– Aziende, relativa superficie agricola utilizzata (SAU) e numero di giornate di lavoro effettuate nell'azienda per classe di superficie agricola utilizzata e forma di conduzione .....	54
Tavola 2.5	– Aziende e relativa superficie totale per classe di superficie totale, forma di conduzione, titolo di possesso dei terreni e zona altimetrica .....	55
Tavola 2.6	– Aziende e relativa superficie agricola utilizzata (SAU) per classe di superficie agricola utilizzata, forma di conduzione, titolo di possesso dei terreni e zona altimetrica .....	61
Tavola 2.7	– Aziende per numero dei corpi di terreno, classe di superficie totale e classe di superficie agricola utilizzata (SAU) .....	67
Tavola 2.8	– Superficie totale per numero dei corpi di terreno, classe di superficie totale e classe di superficie agricola utilizzata (SAU) .....	68
Tavola 2.9	– Superficie agricola utilizzata (SAU) per numero dei corpi di terreno, classe di superficie totale e classe di superficie agricola utilizzata .....	69

### Utilizzazione dei terreni

Tavola 2.10	– Aziende e relativa superficie per forma di utilizzazione dei terreni, classe di superficie totale e classe di superficie agricola utilizzata (SAU) .....	70
Tavola 2.11	– Aziende con seminativi e relativa superficie investita per classe di superficie agricola utilizzata (SAU) e principali coltivazioni praticate .....	71
Tavola 2.12	– Aziende con coltivazioni legnose agrarie e relativa superficie investita per le principali coltivazioni praticate e per classe di superficie agricola utilizzata (SAU).....	77
Tavola 2.13	– Aziende con vite e relativa superficie investita per natura della produzione, classe di superficie agricola utilizzata (SAU), forma di conduzione e zona altimetrica .....	78
Tavola 2.14	– Aziende con vite e relativa superficie investita per natura della produzione e classe di superficie investita a vite .....	81
Tavola 2.15	– Aziende con vite e relativa superficie investita per classe di superficie investita a vite, classe di superficie agricola utilizzata (SAU) e forma di conduzione .....	82
Tavola 2.16	– Aziende con vite e relativa superficie investita per natura della produzione, età delle viti e tipo di vitigno .....	83
Tavola 2.17	– Aziende con arboricoltura da legno e/o boschi e relativa superficie per classe di superficie totale e zona altimetrica .....	95
Tavola 2.18	– Aziende che attuano la gestione dei boschi per tipo di intervento e forma giuridica .....	98

Tavola 2.19	– Aziende che attuano la gestione dei boschi per tipo di intervento, classe di superficie totale, forma di conduzione e zona altimetrica .....	99
Tavola 2.20	– Aziende con superficie irrigabile per classe di superficie irrigabile, classe di superficie totale, classe di superficie agricola utilizzata (SAU) e zona altimetrica .....	100
Tavola 2.21	– Aziende che praticano l'irrigazione e relativa superficie irrigata per classe di superficie irrigata, classe di superficie totale, classe di superficie agricola utilizzata (SAU) e zona altimetrica .....	101
Tavola 2.22	– Aziende per principali coltivazioni irrigate e relativa superficie irrigata per classe di superficie agricola utilizzata (SAU), classe di superficie irrigata e zona altimetrica .....	102
Tavola 2.23	– Aziende che praticano l'irrigazione per tipo di approvvigionamento dell'acqua irrigua, classe di superficie totale e classe di superficie agricola utilizzata (SAU) .....	103
Tavola 2.24	– Aziende che praticano l'irrigazione per tipo di approvvigionamento dell'acqua irrigua, forma di conduzione e zona altimetrica .....	104
Tavola 2.25	– Aziende per sistema di irrigazione e relativa superficie irrigata per classe di superficie agricola utilizzata (SAU), classe di superficie irrigata e zona altimetrica .....	105
Tavola 2.26	– Aziende con impianti per la lavorazione e trasformazione dei prodotti delle coltivazioni per classe di superficie totale e classe di superficie agricola utilizzata (SAU) .....	106
<b>Allevamenti</b>		
Tavola 2.27	– Aziende con allevamenti e relativo numero di capi per specie di bestiame, classe di superficie totale e classe di superficie agricola utilizzata (SAU) .....	107
Tavola 2.28	– Aziende con allevamenti e relativo numero di capi per specie di bestiame, forma di conduzione e zona altimetrica .....	108
Tavola 2.29	– Aziende con bovini e/o bufalini e relativo numero di capi per classe di superficie totale e categoria .....	109
Tavola 2.30	– Aziende con suini e relativo numero di capi per classe di superficie totale e categoria .....	110
Tavola 2.31	– Aziende con ovini, caprini, equini, allevamenti avicoli, conigli, struzzi e/o altri allevamenti e relativo numero di capi per classe di superficie totale, specie e categoria .....	111
Tavola 2.32	– Aziende con bovini e relativo numero di capi per classe di capi, classe di superficie totale e classe di superficie agricola utilizzata (SAU) .....	112
Tavola 2.33	– Aziende con bovini e relativo numero di capi per classe di capi, forma di conduzione e zona altimetrica .....	113
Tavola 2.34	– Aziende con vacche da latte e relativo numero di capi per classe di capi, classe di superficie totale e classe di superficie agricola utilizzata (SAU) .....	114
Tavola 2.35	– Aziende con vacche da latte e relativo numero di capi per classe di capi, forma di conduzione e zona altimetrica .....	115
Tavola 2.36	– Aziende con suini e relativo numero di capi per classe di capi, classe di superficie totale e classe di superficie agricola utilizzata (SAU) .....	116
Tavola 2.37	– Aziende con suini e relativo numero di capi per classe di capi, forma di conduzione e zona altimetrica .....	117
Tavola 2.38	– Aziende con ovini e relativo numero di capi per classe di capi, classe di superficie totale e classe di superficie agricola utilizzata (SAU) .....	118
Tavola 2.39	– Aziende con ovini e relativo numero di capi per classe di capi, forma di conduzione e zona altimetrica .....	119

Tavola 2.40	– Aziende con polli da carne e relativo numero di capi per classe di capi, classe di superficie totale e classe di superficie agricola utilizzata (SAU) .....	120
Tavola 2.41	– Aziende con polli da carne e relativo numero di capi per classe di capi, forma di conduzione e zona altimetrica .....	121
Tavola 2.42	– Aziende con galline da uova e relativo numero di capi per classe di capi, classe di superficie totale e classe di superficie agricola utilizzata (SAU) .....	122
Tavola 2.43	– Aziende con galline da uova e relativo numero di capi per classe di capi, forma di conduzione e zona altimetrica .....	123
Tavola 2.44	– Aziende che dispongono di ricoveri per animali e relativo numero di ricoveri per specie di ricovero, classe di superficie totale, classe di capienza di capi adulti ricoverabili e zona altimetrica .....	124
Tavola 2.45	– Aziende che dispongono di ricoveri per animali per numero di capi adulti ricoverabili, tipo di ricovero e tipo di impianto .....	125

### **Mezzi meccanici**

Tavola 2.46	– Aziende che utilizzano mezzi meccanici aziendali ed extraziendali per titolo di possesso dei mezzi meccanici, tipo di mezzo utilizzato e zona altimetrica.....	126
Tavola 2.47	– Aziende che utilizzano mezzi meccanici aziendali ed extraziendali per tipo di possesso, tipo di mezzo utilizzato e zona altimetrica .....	127
Tavola 2.48	– Aziende che utilizzano mezzi meccanici di proprietà dell'azienda e relativo numero di mezzi per classe di superficie agricola utilizzata (SAU) e tipo di mezzo utilizzato .....	128
Tavola 2.49	– Aziende che utilizzano i principali mezzi meccanici di proprietà dell'azienda per numero di mezzi e tipo di mezzo utilizzato .....	129

### **Lavoro**

Tavola 2.50	– Aziende e relativo numero di giornate di lavoro aziendale per classe di giornate di lavoro, classe di superficie totale e classe di superficie agricola utilizzata (SAU) .....	130
Tavola 2.51	– Aziende e relativo numero di giornate di lavoro aziendale per classe di giornate di lavoro, forma di conduzione e zona altimetrica .....	131
Tavola 2.52	– Aziende per categoria di manodopera familiare, classe di superficie totale, classe di superficie agricola utilizzata (SAU) e sesso .....	132
Tavola 2.53	– Aziende per categoria di altra manodopera aziendale, classe di superficie totale, classe di superficie agricola utilizzata (SAU) e sesso .....	134
Tavola 2.54	– Giornate di lavoro aziendale per categoria di manodopera familiare, classe di superficie totale, classe di superficie agricola utilizzata (SAU) e sesso .....	136
Tavola 2.55	– Giornate di lavoro aziendale per categoria di altra manodopera aziendale, classe di superficie totale, classe di superficie agricola utilizzata (SAU) e sesso .....	138
Tavola 2.56	– Aziende per categoria di manodopera familiare, forma di conduzione, zona altimetrica e sesso .....	140
Tavola 2.57	– Aziende per categoria di altra manodopera aziendale, forma di conduzione, zona altimetrica e sesso .....	141
Tavola 2.58	– Giornate di lavoro aziendale per categoria di manodopera familiare, forma di conduzione, zona altimetrica e sesso .....	142
Tavola 2.59	– Giornate di lavoro aziendale per categoria di altra manodopera aziendale, forma di conduzione, zona altimetrica e sesso .....	143
Tavola 2.60	– Componenti della manodopera familiare per categoria, classe di superficie totale, classe di superficie agricola utilizzata (SAU) e sesso .....	144



Tavola 2.61	– Persone per categoria di altra manodopera aziendale, classe di superficie totale, classe di superficie agricola utilizzata (SAU) e sesso .....	146
Tavola 2.62	– Persone per categoria di manodopera familiare, forma di conduzione, zona altimetrica e sesso .....	148
Tavola 2.63	Persone per categoria di altra manodopera aziendale, forma di conduzione, zona altimetrica e sesso .....	149
Tavola 2.64	– Componenti la famiglia del conduttore per numero di componenti, classe di superficie agricola utilizzata (SAU), classe di giornate di lavoro aziendale e sesso .....	150
Tavola 2.65	– Componenti la famiglia del conduttore per numero di componenti, forma di conduzione, zona altimetrica e sesso .....	152
Tavola 2.66	– Componenti la famiglia e parenti del conduttore con attività lavorativa esercitata esclusivamente o prevalentemente presso l'azienda o fuori l'azienda per settore di attività economica, classe di superficie agricola utilizzata (SAU) e forma di conduzione .....	153
Tavola 2.67	– Capi azienda per classe di superficie totale, titolo di studio e sesso .....	157
Tavola 2.68	– Giornate di lavoro dei capi azienda per classe di superficie totale, titolo di studio e sesso .....	159
Tavola 2.69	– Capi azienda per classe di età (in anni compiuti), classe di giornate di lavoro e sesso .....	161
Tavola 2.70	– Giornate di lavoro dei capi azienda per classe di età (in anni compiuti), classe di giornate di lavoro e sesso .....	163

#### **Altre notizie**

Tavola 2.71	– Aziende interessate al contoterzismo e relativo numero di giornate di lavoro secondo l'utilizzazione dei mezzi meccanici per classe di superficie totale e classe di superficie agricola utilizzata (SAU) .....	165
Tavola 2.72	– Aziende interessate al contoterzismo e relativo numero di giornate di lavoro secondo l'utilizzazione dei mezzi meccanici per forma di conduzione e zona altimetrica .....	166
Tavola 2.73	– Aziende che utilizzano mezzi meccanici in altre aziende agricole e relative giornate di lavoro per classe di giornate di lavoro effettuate in altre aziende, classe di superficie agricola utilizzata (SAU) e classe di giornate di lavoro aziendale .....	167
Tavola 2.74	– Aziende che utilizzano mezzi meccanici in altre aziende agricole e relative giornate di lavoro per classe di giornate di lavoro effettuate in altre aziende, forma di conduzione e zona altimetrica .....	168
Tavola 2.75	– Aziende che utilizzano mezzi meccanici extraziendali e relative giornate di lavoro extraziendale per classe di giornate di lavoro extraziendale, classe di superficie agricola utilizzata (SAU) e classe di giornate di lavoro aziendale ....	169
Tavola 2.76	– Aziende che utilizzano mezzi meccanici extraziendali e relative giornate di lavoro extraziendale per classe di giornate di lavoro extraziendale, forma di conduzione e zona altimetrica .....	170
Tavola 2.77	– Aziende che utilizzano mezzi meccanici extraziendali e superficie lavorata secondo le principali operazioni effettuate per classe di superficie agricola utilizzata (SAU), forma di conduzione e zona altimetrica .....	171
Tavola 2.78	– Aziende con attrezzature informatiche per classe di superficie agricola utilizzata (SAU) e forma di conduzione .....	172

#### **Capitolo 3 – Dati regionali (Universo CEE)**

Tavola 3.1	– Aziende e relativa superficie totale per classe di superficie totale, forma di conduzione, titolo di possesso dei terreni e zona altimetrica .....	175
------------	--	-----

Tavola 3.2	– Aziende e relativa superficie agricola utilizzata (SAU) per classe di superficie agricola utilizzata, forma di conduzione, titolo di possesso dei terreni e zona altimetrica .....	181
Tavola 3.3	– Aziende e relativa superficie per forma di utilizzazione dei terreni, classe di superficie totale e classe di superficie agricola utilizzata (SAU) .....	187
Tavola 3.4	– Aziende con seminativi e relativa superficie investita per classe di superficie agricola utilizzata (SAU) e principali coltivazioni praticate .....	188
Tavola 3.5	– Aziende con coltivazioni legnose agrarie e relativa superficie investita per le principali coltivazioni praticate e per classe di superficie agricola utilizzata (SAU) .....	194
Tavola 3.6	– Aziende con superficie irrigabile per classe di superficie irrigabile, classe di superficie totale, classe di superficie agricola utilizzata (SAU) e zona altimetrica .....	195
Tavola 3.7	– Aziende con allevamenti e relativo numero di capi per specie di bestiame, classe di superficie totale e classe di superficie agricola utilizzata (SAU) .....	196
Tavola 3.8	– Aziende con bovini e relativo numero di capi per classe di capi, classe di superficie totale e classe di superficie agricola utilizzata (SAU) .....	197
Tavola 3.9	– Aziende con vacche da latte e relativo numero di capi per classe di capi, classe di superficie totale e classe di superficie agricola utilizzata (SAU) .....	198
Tavola 3.10	– Aziende con suini e relativo numero di capi per classe di capi, classe di superficie totale e classe di superficie agricola utilizzata (SAU) .....	199
Tavola 3.11	– Aziende con ovini e relativo numero di capi per classe di capi, classe di superficie totale e classe di superficie agricola utilizzata (SAU) .....	200
Tavola 3.12	– Aziende con polli da carne e relativo numero di capi per classe di capi, classe di superficie totale e classe di superficie agricola utilizzata (SAU) .....	201
Tavola 3.13	– Aziende con galline da uova e relativo numero di capi per classe di capi, classe di superficie totale e classe di superficie agricola utilizzata (SAU) .....	202
Tavola 3.14	– Aziende che utilizzano mezzi meccanici aziendali ed extraaziendali per titolo di possesso dei mezzi meccanici, tipo di mezzo utilizzato e zona altimetrica .....	203
Tavola 3.15	– Aziende e relativo numero di giornate di lavoro aziendale per classe di giornate di lavoro, classe di superficie totale e classe di superficie agricola utilizzata (SAU) .....	204
Tavola 3.16	– Aziende per categoria di manodopera familiare, classe di superficie totale, classe di superficie agricola utilizzata (SAU) e sesso .....	205
Tavola 3.17	– Aziende per categoria di altra manodopera aziendale, classe di superficie totale, classe di superficie agricola utilizzata (SAU) e sesso .....	207
Tavola 3.18	– Aziende interessate al contoterzismo e relativo numero di giornate di lavoro secondo l'utilizzazione dei mezzi meccanici per classe di superficie totale e classe di superficie agricola utilizzata (SAU) .....	209

## **Allegati**

Glossario .....	211
Questionario di azienda agricola .....	227

# Presentazione

In questo fascicolo sono riportati i risultati definitivi del 5° Censimento generale dell'agricoltura. Le tavole formano un ampio quadro conoscitivo dell'agricoltura nello specifico di territorio e della sua evoluzione rispetto al 1990 e al 1982, anni di effettuazione dei due precedenti censimenti. In particolare, le tavole di questo fascicolo trattano delle caratteristiche strutturali delle aziende agricole, rinviando ad altri fascicoli di prossima uscita le informazioni relative alle caratteristiche tipologiche (dimensione economica e orientamento tecnico delle aziende agricole).

Il fascicolo è stato strutturato in modo da offrire all'utente non solo dati sulle dimensioni del settore agricolo nel territorio di riferimento, ma anche informazioni sui principali aspetti tecnici e metodologici che hanno caratterizzato l'esecuzione del Censimento.

Dopo brevi cenni storici sui censimenti dell'agricoltura effettuati in Italia, vengono fornite indicazioni sulle basi giuridiche del Censimento, sulle indagini pilota realizzate per verificare sul piano tecnico l'efficacia delle procedure previste e degli strumenti di rilevazione, sulle modalità dell'aggiornamento preliminare degli elenchi comunali delle aziende agricole, finalizzato ad ottenere la massima copertura dei risultati, sulla struttura organizzativa adottata per la rilevazione e sulle modalità di istruzione del personale addetto alle operazioni censuarie.

Vengono, inoltre, riportate le definizioni relative all'unità di rilevazione adottata per il Censimento, in continuità con le precedenti edizioni e in coerenza con le regole statistiche internazionali ed europee; si tratta in particolare delle definizioni di *azienda agricola*, *forestale* e *zootecnica*, di *centro aziendale* e di *conduttore dell'azienda*. Ulteriori informazioni sono offerte in merito ai criteri stabiliti per individuare le unità da censire sul territorio. Alla determinazione del campo di osservazione è dedicato un breve paragrafo nel quale viene specificata la differenza tra universo delle aziende a livello nazionale e a livello comunitario. Le innovazioni apportate al questionario di rilevazione rispetto alle precedenti edizioni del Censimento sono presentate in un apposito paragrafo, mentre il questionario stesso è riprodotto alla fine del fascicolo.

Lo svolgimento delle operazioni censuarie viene riassunto nei paragrafi successivi, mettendo in luce le operazioni preliminari eseguite dagli organi censuari e lo sviluppo delle attività di raccolta dei dati che sono stati monitorati in continuo attraverso un sistema di *reporting* condiviso dai principali organi censuari, aventi accesso ad un sito Internet predisposto allo scopo dall'Istat. Altre informazioni sulle attività censuarie sono riassunte in merito alla registrazione controllata e al trattamento informatico dei dati per la loro validazione e correzione.

Nell'ultimo paragrafo della "Introduzione" al fascicolo si dà conto delle modalità di diffusione dei risultati provvisori e definitivi e viene presentato il piano di pubblicazione del 5° Censimento generale dell'agricoltura, in modo da orientare il lettore circa la complessiva offerta informativa predisposta dall'Istat sia su supporto cartaceo che informatico, in questo caso attraverso la disponibilità di un *data warehouse* accessibile dal sito Internet dell'Istituto.

Per facilitare l'interpretazione dei dati riportati nelle tavole statistiche, sono state redatte apposite "Avvertenze", nelle quali viene chiarito il significato dei valori presenti in ciascuna di esse.

Le tavole statistiche di questo fascicolo sono 106 e sono state raggruppate in tre capitoli.

Il Capitolo 1 – Confronti temporali (Universo Italia) – riporta in 10 tavole statistiche i dati del territorio di riferimento del fascicolo, relativi ai principali caratteri rilevati, messi a confronto con i dati risultati dalle evidenze dei censimenti del 1990 e del 1982 in termini di valori assoluti. Vengono presentati anche confronti in termini di indicatori sintetici, quali la superficie media per azienda. Tutti i

confronti sono effettuati con riferimento all'universo Italia che comprende tutte le aziende agricole censite nel territorio di riferimento del fascicolo, quale che sia la loro ampiezza in termini di superficie e di dimensione economica.

Il Capitolo 2 – Dati regionali (Universo Italia) – contiene le elaborazioni effettuate sui risultati aggregati a livello complessivo e per zone altimetriche. I dati considerati nelle 78 tavole statistiche si riferiscono alle informazioni registrate nel questionario di azienda, combinando i diversi caratteri strutturali in relazione all'argomento considerato.

Un primo gruppo di tavole prende in esame le informazioni generali sull'azienda, concernenti la forma giuridica e il sistema di conduzione, inteso sia come rapporto tra impresa e lavoro (forma di conduzione), sia come rapporto tra impresa e proprietà fondiaria (titolo di possesso dei terreni). Fanno parte di questo primo gruppo di tavole anche quelle dedicate alla frammentazione delle superfici aziendali in corpi di terreno.

Gli aspetti relativi all'utilizzazione dei terreni vengono trattati mettendo in luce la destinazione delle superfici alle principali classi di coltivazione dei terreni durante l'annata agraria 1999-2000. In questo ambito sono presentate anche alcune tavole statistiche che espongono i dati relativi alle sole aziende con terreni irrigui. Viene inoltre proposta una dettagliata analisi della viticoltura con riferimento agli impianti secondo la loro natura, la classe di età e il tipo di vitigno.

Le elaborazioni sulle aziende con allevamenti riguardano la consistenza delle specie di bestiame più rilevanti dal punto di vista economico, nonché i ricoveri per animali con riferimento alla loro capienza e alla dotazione di specifiche installazioni.

Alla meccanizzazione aziendale sono riferite numerose tavole che ne descrivono l'intensità e la diffusione distinguendo per tipo di mezzo meccanico e per titolo di utilizzazione (in proprietà, in comproprietà, in conto terzi). Particolare attenzione è dedicata al contoterzismo attivo e passivo che viene esaminato anche in relazione al numero di giornate di lavoro effettuate in azienda.

Le tavole sulla manodopera aziendale riportano i dati differenziati per singole categorie e per genere. L'analisi riguarda il volume di lavoro e il numero di persone che hanno lavorato in azienda durante l'annata agraria 1999-2000. Il tipo di attività lavorativa esercitata fuori dall'azienda agricola dal conduttore e dai suoi familiari è considerata in una specifica tavola. Ulteriori informazioni sono fornite in merito alle caratteristiche socio-demografiche dei conduttori e dei capi azienda, nonché alla composizione della famiglia del conduttore.

Il Capitolo 3 – Dati regionali (Universo CEE) – comprende 18 tavole statistiche elaborate in base al particolare campo di osservazione comunitario, comparabile tra gli stati membri dell'Unione Europea. Esso differisce dall'Universo Italia per il fatto che non comprende le aziende agricole con superficie agricola utilizzata (SAU) inferiore ad un ettaro e con produzione agricola commercializzata inferiore a 4 milioni di Lire (pari a 2.065,83 Euro). Le elaborazioni relative alle aziende che superano almeno uno dei due limiti citati, offrono agli utenti la possibilità di confrontare alcune fondamentali caratteristiche strutturali del settore, anche per zone altimetriche, secondo i due campi di osservazione della rilevazione censuaria: quello nazionale e quello comunitario.

In allegato è riportato un glossario contenente, per ciascuna informazione rilevata con il questionario di azienda, la corrispondente definizione adottata. Per una più agevole consultazione, le singole voci sono riportate in ordine alfabetico.

# Introduzione

## 1. Cenni storici

I censimenti economici hanno l'obiettivo principale di fornire un quadro esaustivo e territorialmente dettagliato delle dimensioni e delle caratteristiche del sistema economico nazionale. Inoltre, essi consentono la predisposizione di archivi delle unità produttive (aziende, imprese, istituzioni) da utilizzare nei periodi intercensuari come basi per l'esecuzione di indagini campionarie, per ricerche e per studi economici e sociali.

Il Censimento generale dell'agricoltura è stato effettuato con riferimento alla data del 22 ottobre 2000. Esso è il quinto svolto in Italia ed ha avuto luogo in una stagione di grande importanza per il settore agricolo, che ha vissuto un riposizionamento strategico di notevole portata. Infatti, la riforma della politica agricola comunitaria, unitamente al varo della cosiddetta "Agenda 2000" e al previsto allargamento dell'Unione Europea a numerosi altri paesi, ha avviato un ripensamento profondo delle strategie di sviluppo del settore, sempre più orientato a svolgere un ruolo multifunzionale, di carattere economico, ambientale e sociale.

Il Censimento del 2000, pur utilizzando una tecnica di rilevazione tradizionale basata sulla conduzione di interviste "faccia a faccia" e salvaguardando la continuità storica rispetto ai censimenti precedenti, ha presentato numerose ed importanti novità rispetto al passato, conseguendo un elevato standard qualitativo dei dati e una più rapida diffusione dei risultati, che costituiscono una base conoscitiva affidabile per la definizione di politiche nazionali e regionali.

Il piano di rilevazione del 5° Censimento generale dell'agricoltura è stato predisposto sulla base delle proposte formulate da un'apposita Commissione di studio istituita presso l'Istituto nazionale di statistica, della quale hanno fatto parte docenti universitari e rappresentanti di amministrazioni pubbliche e di organizzazioni di categoria.<sup>1</sup>

Sul piano dell'organizzazione, il sistema degli organi censuari è stato improntato alla massima integrazione e valorizzazione delle specifiche competenze dei soggetti che svolgono attività statistica sul territorio nazionale, in particolare a livello regionale e comunale, in linea con le recenti riforme amministrative e costituzionali che hanno ridisegnato il ruolo ed i compiti delle autonomie locali nell'ordinamento italiano.

La diffusione dei dati è stata progettata in modo da rispettare la tutela della riservatezza e da utilizzare anche moderni strumenti informatici (*data warehouse on line*) allo scopo di facilitarne l'accesso da parte degli utenti. Infine, va sottolineato come i risultati del Censimento agricolo vengono rilasciati secondo un'articolazione territoriale coerente con quella che verrà adottata nei censimenti generali del 2001 (popolazione, abitazioni, industria e servizi), così da offrire all'utenza (in particolare quella costituita dagli enti locali) una base statistica pienamente integrata sui principali caratteri demografici, sociali ed economici.

---

<sup>1</sup> In tale Commissione erano rappresentate le seguenti Amministrazioni ed Enti: Ministero per le Politiche Agricole e Forestali; Ministero per le Attività Produttive; Ministero dell'Ambiente e della Tutela del Territorio; Ministero dell'Interno; Ministero dell'Economia e delle Finanze; Ministero della Salute; Istituto Nazionale di Economia Agraria; Assessorati all'Agricoltura ed alle Foreste delle Regioni Piemonte, Veneto, Emilia -Romagna, Marche e Sicilia; Unione Italiana delle Camere di Commercio, Industria, Artigianato e Agricoltura; Associazione nazionale comuni italiani; Unione Statistica dei Comuni Italiani; Confederazione generale dell'agricoltura italiana, Confederazione nazionale coltivatori diretti; Confederazione Italiana Agricoltori; Confederazione Produttori Agricoli; Agenzia Nazionale per la Protezione dell'Ambiente; Istituto di Servizi per il Mercato Agricolo

## **2. Le basi giuridiche**

L'obbligo di esecuzione decennale di un censimento dell'agricoltura è previsto dall'art. 2 del regolamento CEE n. 571 del 28 febbraio 1988, modificato dal regolamento CE n. 2467 del 17 dicembre 1996. Queste norme disciplinano la produzione (con cadenza biennale) di informazioni statistiche di carattere strutturale sulle aziende agricole, sulle coltivazioni, sulla consistenza degli allevamenti, sui mezzi meccanici, sul lavoro, ecc., allo scopo di valutare la situazione di un settore fondamentale per l'economia dell'Unione Europea e di seguire l'evoluzione nel tempo della sua struttura produttiva.

Mentre la rilevazione periodica di tali caratteri (che in Italia ha cadenza annuale) è effettuata su base campionaria, il Censimento rileva informazioni strutturali su tutte le aziende agricole, perseguendo anche l'obiettivo di aggiornare lo schedario delle aziende stesse. Di conseguenza sono state rilevate, in ciascun Comune, la consistenza numerica delle aziende agricole, forestali e zootecniche, di qualsiasi ampiezza e da chiunque condotte, nonché le loro fondamentali caratteristiche strutturali. I dati di censimento, inoltre, servono a costruire l'Archivio statistico delle aziende e imprese agricole (ASAIA), in esecuzione del regolamento comunitario n. 2186 del 1993.

Altre disposizioni in materia di statistiche agricole sono contenute in vari regolamenti e direttive dell'Unione Europea e nelle raccomandazioni dell'Organizzazione delle Nazioni Unite per l'alimentazione e l'agricoltura (FAO), tutti atti volti ad ottenere informazioni statistiche omogenee e comparabili a livello europeo e mondiale.

A livello nazionale, le disposizioni di carattere generale in materia di censimenti sono contenute nell'art. 37 della legge 17 maggio 1999 n. 144 e nel relativo regolamento di esecuzione approvato con DPR n.197 del 6 giugno 2000. L'attuale disciplina dell'attività censuaria deriva dalla considerazione della stessa come funzione istituzionale dell'Istat, a differenza dal passato quando i censimenti erano disciplinati autonomamente da un'apposita legge di indizione e finanziamento e da uno specifico regolamento di esecuzione.

L'attività censuaria svolta dalle Regioni e dalla Province autonome di Trento e di Bolzano è oggetto di una separata disciplina stabilita nelle sue linee fondamentali dal Protocollo di intesa stipulato tra l'Istat e la Conferenza dei Presidenti delle Regioni e delle Province autonome il 5 agosto 1999 ed approvato dalla Conferenza Stato-Regioni.

L'attività censuaria si è svolta secondo quanto previsto dalla normativa che regola il trattamento dei dati personali dettata dagli articoli 17 e 18 del regolamento di esecuzione del Censimento e dalla legge n. 675 del 1996 e successive modifiche e integrazioni, in particolare del d.lgs. n. 281 del 1999.

La disciplina delle operazioni tecniche è stata dettata con il Piano di censimento generale, integrato dai piani regionali approvati secondo la procedura prevista dal citato Protocollo di intesa, nonché da specifiche circolari dell'Istat.

Il 5° Censimento generale dell'agricoltura è inserito tra le statistiche di interesse nazionale: esso è incluso nel Programma statistico nazionale, approvato con DPCM del 31 marzo 2000, e nell'elenco delle rilevazioni soggette all'obbligo di risposta previsto dal DPR del 5 luglio 1999, pubblicato nella G.U. n. 194 del 19 agosto 1999.

## **3. La struttura organizzativa**

La rete di rilevazione del Censimento si è articolata su quattro livelli territoriali e ha coinvolto diversi organismi: il livello nazionale è stato costituito dall'Istat e dall'Unione nazionale delle Camere di Commercio; il livello regionale è stato costituito dagli Uffici regionali di censimento, dalle Commissioni tecniche regionali istituite presso le Regioni e le Province autonome e dagli Uffici regionali dell'Istat; il

---

Alimentare; Ente per le Nuove tecnologie, l'Energia e l'Ambiente; Azienda di Stato Interventi nel Mercato Agricolo; Unione Province Italiane; Istituto Nazionale di Sociologia Rurale; docenti universitari.



livello provinciale è stato costituito dagli Uffici provinciali di censimento istituiti presso le Camere di commercio e dai Gruppi tecnici provinciali; il livello comunale è stato costituito dagli Uffici comunali di censimento.

I Prefetti e i Sindaci, con riferimento al territorio di propria competenza, hanno provveduto ad assicurare il buon andamento ed il regolare svolgimento delle operazioni di censimento, secondo quanto disposto dalle vigenti disposizioni di legge e dal regolamento di esecuzione del Censimento stesso.

### Struttura della rete di rilevazione

REGIONI	NUMERO COMUNI AL 22-10-2000	ISPETTORATI PROVINCIALI ISTAT	UNITA' – ORGANI DI CENSIMENTO						
			REGIONI (UCR)		CAMERE DI COMMERCIO (UCP)	COMUNI (UCC)			RILEVATORI
			Responsabili dei coordinatori intercomunali (RPCIC)	Coordinatori intercomunali (CIC)	Responsabili dei coordinatori provinciali (RCP)	Totale	Responsabili (a)	Coordinatori	
Piemonte	1.206	8	29	130	8	1.206	1.206	148	1.619
Valle d'Aosta	74	1	1	8	1	74	74	2	88
Lombardia	1.546	11	36	108	11	1.546	1.546	285	1.811
Trentino-A.A.	339	2	2	32	2	339	339	19	614
Veneto	581	7	29	75	7	626	581	45	1.732
Friuli-V.G.	219	4	7	31	4	219	219	70	413
Liguria	235	4	11	37	4	257	235	22	511
Emilia-R.	341	9	23	59	9	341	341	14	1.066
Toscana	287	10	34	64	10	346	287	59	1.246
Umbria	92	2	12	20	2	114	92	22	499
Marche	246	4	4	52	4	246	246	21	2.939
Lazio	377	5	15	87	5	512	377	135	1.867
Abruzzo	305	4	11	40	4	315	305	10	770
Molise	136	2	6	16	2	136	136	38	340
Campania	551	5	12	105	5	555	551	4	2.230
Puglia	258	5	26	80	5	643	258	385	3.047
Basilicata	131	2	9	35	2	169	131	38	743
Calabria	409	5	5	78	5	511	409	102	1.745
Sicilia	390	9	24	150	9	622	390	232	2.830
Sardegna	377	4	19	100	4	377	377	65	1.016
ITALIA	8.100	103	315	1.307	103	9.154	8.100	1.716	27.126

(a) In 643 Comuni il responsabile di UCC ha anche svolto le funzioni ed i compiti di coordinatore.

Al livello nazionale hanno operato i seguenti organismi:

- Istituto nazionale di statistica*, con l'incarico di provvedere all'effettuazione del Censimento dell'agricoltura. L'Istat, quale titolare della rilevazione, ha esercitato un potere decisorio tecnico e metodologico in ordine all'organizzazione del Censimento e alle sue modalità di svolgimento. In particolare, l'Istat ha impartito agli organismi della rete censuaria le istruzioni necessarie per

l'esecuzione del Censimento e ha sovrinteso a tutte le relative operazioni, adottando i provvedimenti necessari per assicurare il loro regolare e tempestivo svolgimento. L'Istat ha esercitato tali funzioni anche attraverso le sue articolazioni territoriali costituite dagli uffici regionali. Inoltre, l'Istituto si è avvalso della collaborazione degli Uffici di statistica del Sistema statistico nazionale (Sistan) che, in base a quanto stabilito dal regolamento, hanno assunto la qualificazione giuridica di organi di censimento.

- b) L'*Ufficio di statistica di Unioncamere*, facente parte del Sistema statistico nazionale, ha avuto il compito di collaborare con l'Istat e con le Camere di commercio per assicurare il funzionamento degli organi censuari di livello provinciale.

Al *livello regionale* l'organizzazione si è basata su un modello "a geometria variabile" definito dal Protocollo d'intesa Istat-Regioni. In base ad esso il Piano generale di censimento è stato integrato dai singoli piani di censimento regionali approvati dalle Regioni e dalle Province autonome, anche sulla scorta delle valutazioni organizzative, tecniche e metodologiche effettuate dall'Istat.

Il nucleo dell'organizzazione a livello regionale è stato rappresentato dall'Ufficio di censimento regionale (UCR), mentre l'operatività sul territorio di competenza è stata assicurata dalla rete dei coordinatori intercomunali e dei rispettivi responsabili provinciali. L'UCR ha, inoltre, avuto il compito di fornire assistenza e sostegno tecnico alla Commissione tecnica regionale.

Nel dettaglio, il livello regionale è stato rappresentato dai seguenti organismi:

- a) *Ufficio regionale dell'Istat*, con il compito di sovrintendere a tutte le attività svolte dagli organi censuari a livello locale e di verificare l'attuazione dei piani di censimento regionali, con particolare riferimento alla designazione dei coordinatori intercomunali e dei loro responsabili provinciali, alle attività di formazione, istruzione e sensibilizzazione, allo svolgimento delle indagini pilota e di controllo. Gli uffici regionali hanno, inoltre, valutato i rapporti periodici sullo svolgimento delle operazioni censuarie nel territorio di competenza e svolto attività ispettiva.
- b) *Ufficio di censimento regionale (UCR)*, con il compito di curare, in generale, l'esecuzione del piano di censimento dell'Istat e di quello regionale.

Tra le funzioni svolte dagli UCR si segnalano in particolare le seguenti:

- la designazione dei coordinatori intercomunali e dei loro responsabili provinciali;
  - la sensibilizzazione delle istituzioni locali e delle aziende agricole;
  - lo svolgimento di attività di istruzione e di formazione;
  - il monitoraggio delle operazioni;
  - la rendicontazione dei contributi finanziari ricevuti.
- c) *Commissione tecnica regionale*, con il compito di assistere la Regione nella predisposizione del piano regionale di censimento e di sovrintendere al buon andamento delle operazioni censuarie, attraverso la valutazione del monitoraggio delle stesse.
- I compiti specifici assegnati alle Commissioni sono stati:
- la predisposizione del piano regionale e la sua eventuale revisione alla luce delle osservazioni dell'Istat;
  - la valutazione dello stato di attuazione del piano, anche nella fase precedente l'avvio delle operazioni di rilevazione censuaria;
  - la valutazione, sulla base degli aggiornamenti periodici trasmessi dall'UCR, dell'andamento delle attività censuarie;
  - l'individuazione degli interventi da adottare nelle situazioni di ritardo a livello comunale e provinciale.

Al *livello provinciale* hanno operato i seguenti organismi:

- a) *Ufficio di censimento provinciale (UCP)*, istituito presso la Camera di commercio, con il compito di sovrintendere al coordinamento delle operazioni censuarie a livello provinciale. Gli UCP hanno assolto a una funzione di stimolo, raccordo e controllo di tutte le operazioni censuarie svolte dagli Uffici comunali, svolgendo attività di natura organizzativa strumentali all'attività di rilevazione, nonché compiti di istruzione e formazione, di assistenza organizzativa e monitoraggio delle operazioni censuarie, attraverso un apposito collegamento informatico.

Tra i compiti specifici assegnati agli UCP vi sono stati:

- l'organizzazione di riunioni di istruzione sulle attività censuarie;
- la creazione del collegamento telematico con l'Istat per la trasmissione dei dati via Internet;
- il raccordo tecnico-organizzativo con il responsabile provinciale dei coordinatori intercomunali;
- la segnalazione di situazioni critiche all'UCR ed all'Ufficio regionale dell'Istat.

Nelle Province autonome di Trento e Bolzano le funzioni di UCP sono state svolte rispettivamente dal Servizio Statistica della Provincia autonoma di Trento e dall'Istituto provinciale di statistica della Provincia autonoma di Bolzano (ASTAT).

- b) *Gruppo tecnico provinciale*, con il compito di realizzare il collegamento funzionale tra i diversi livelli di responsabilità censuarie presenti a livello provinciale, ai fini della elaborazione del calendario di assistenza tecnica agli UCC, della programmazione di attività e di interventi di diversa natura, nonché di valutazione dell'andamento complessivo del Censimento. Esso è stato formato dal responsabile dell'UCP, da un funzionario dell'Ufficio regionale dell'Istat e dal responsabile provinciale dei coordinatori intercomunali.

Nell'ambito di ciascuna Provincia hanno operato i coordinatori intercomunali e il loro responsabile provinciale, i primi con il compito di provvedere al controllo delle attività di rilevazione effettuate presso le aziende agricole, il secondo con il compito di coordinare le attività di assistenza tecnica alla rilevazione.

Tra le funzioni specifiche dei coordinatori intercomunali era compresa:

- l'istruzione dei coordinatori e rilevatori comunali;
- l'assistenza tecnica nel corso delle attività di rilevazione;
- la redazione di rapporti settimanali.

Tra le funzioni specifiche dei responsabili provinciali figurava:

- l'assegnazione dei Comuni della Provincia di competenza ai singoli coordinatori intercomunali;
- la predisposizione dei programmi di attività dei coordinatori intercomunali;
- l'espletamento di attività di istruzione;
- l'organizzazione delle indagini post-censuarie.

Nella struttura organizzativa il *livello comunale* è stato rappresentato dall'*Ufficio di censimento comunale (UCC)*, con la funzione di rilevazione diretta sul territorio. I principali compiti assegnati all'UCC sono stati:

- la nomina di eventuali ulteriori coordinatori comunali;
- la selezione dei rilevatori;
- l'istruzione ai rilevatori e coordinatori comunali;
- la verifica, controllo e aggiornamento degli elenchi delle unità di rilevazione;
- la raccolta dei dati presso le aziende agricole e il controllo della corretta compilazione dei questionari;
- la comunicazione periodica di informazioni e dati sullo svolgimento delle operazioni censuarie;
- la revisione quantitativa del materiale raccolto e il suo confezionamento per la successiva spedizione ai centri di registrazione.

Alle dirette dipendenze del responsabile dell'UCC hanno operato i coordinatori comunali e i rilevatori. La nomina dei primi era obbligatoria nei Comuni con almeno 600 aziende da censire. I

secondi sono stati impegnati nella misura di uno ogni 150 aziende (o frazione di 150 comunque non inferiore a 100).

Ai coordinatori comunali è stato affidato l'incarico di pianificare, coordinare e controllare l'attività di rilevazione presso le aziende. I rilevatori comunali hanno effettuato la rilevazione presso le aziende agricole, raccogliendo i dati tramite intervista diretta ai conduttori.

#### **4. Le attività di formazione ed istruzione della rete di rilevazione**

A causa dell'articolazione territoriale e della complessità della rete di rilevazione, l'attività di formazione e istruzione dei soggetti coinvolti ha avuto un ruolo determinante per il buon esito delle operazioni censuarie.

Le attività formative hanno coperto l'intera rete di rilevazione con una serie di interventi "a cascata", ricorrendo a più strumenti. Infatti i corsi di istruzione e formazione si sono sviluppati secondo un percorso per fasi successive che ha coinvolto via via destinatari diversi: gli Uffici regionali dell'Istat, gli Uffici di censimento regionali (UCR), gli Uffici di censimento provinciali (UCP), i coordinatori intercomunali e i loro responsabili provinciali e gli Uffici di censimento comunali (UCC) con i loro coordinatori e rilevatori.

Dato l'elevato numero delle persone da formare e la loro distribuzione su tutto il territorio nazionale, nonché la diversità dei fabbisogni formativi, si sono attuati molteplici interventi. Accanto alla formazione in aula si è fatto ricorso anche allo strumento della formazione a distanza, tramite l'utilizzo di appositi strumenti (CD-Rom formativo, pagina dedicata nel sito Internet del Censimento).

Ulteriori interventi di carattere formativo, aggiuntivi rispetto a quelli dedicati alle istruzioni per la rilevazione, si sono svolti nei confronti dei coordinatori intercomunali e dei coordinatori comunali, a cura sia dell'Istat, sia degli Uffici regionali di censimento.

Interventi di verifica della formazione dei rilevatori e di *training on the job* sono stati svolti dai coordinatori intercomunali nel corso delle ispezioni volte a fornire assistenza tecnica agli UCC durante lo svolgimento della rilevazione.

Le istruzioni al personale degli UCR, ai responsabili degli UCP e ai responsabili provinciali dei coordinatori intercomunali sono state effettuate da personale selezionato dall'Istat e da funzionari dell'Istituto.

Le istruzioni ai coordinatori intercomunali sono state trasmesse da personale appartenente all'Istat e agli UCR, nonché dai responsabili dei coordinatori intercomunali. A loro volta, i coordinatori intercomunali, coadiuvati da personale dell'Istat, hanno effettuato gli interventi di istruzione ai coordinatori comunali e ai rilevatori.

#### **5. Il campo di osservazione e l'unità di rilevazione**

Il campo di osservazione del Censimento dell'agricoltura ha considerato tutte le aziende agricole, forestali e zootecniche, di qualsiasi ampiezza e da chiunque condotte. Sono rientrate nel suddetto campo di osservazione anche:

- le aziende agricole degli istituti di ricerca, degli ospedali, delle cliniche, delle comunità religiose, degli istituti penitenziari e delle imprese industriali;
- gli allevamenti di tori e verri da riproduzione, gli allevamenti di cavalli, i centri di incubazione;
- le aziende agricole costituite da prati permanenti e/o pascoli condotti dalle amministrazioni comunali (terreni messi a disposizione, generalmente dietro corresponsione di un canone, per il pascolo di animali appartenenti ad altre aziende).

I terreni destinati ad alcuni usi particolari, se non compresi nella superficie totale di un'azienda agricola attiva, sono stati esclusi dal campo di osservazione del Censimento. Questa esclusione riguarda in particolare:

- i suoli edificabili o comunque non destinati ad uso agricolo;
- i parchi e i giardini ornamentali;
- i terreni completamente abbandonati;
- i piccoli orti familiari, generalmente annessi alle abitazioni, la cui produzione era destinata normalmente all'autoconsumo (salvo il caso in cui la persona che ne disponeva fosse conduttore di azienda agricola; in tal caso l'orto doveva essere considerato parte integrante dell'azienda stessa);
- i piccoli allevamenti a conduzione familiare, costituiti da uno o due capi di bestiame suino, ovino, caprino o da pochi animali di bassa corte (polli, tacchini, oche, conigli ecc.) utilizzati normalmente per autoconsumo (salvo il caso in cui la persona che ne disponeva fosse anche conduttore di azienda agricola; in tal caso questi allevamenti dovevano essere considerati parte integrante dell'azienda stessa).

Sono state inoltre escluse dal campo di osservazione le scuderie, i terreni per l'esercizio dei cavalli da corsa, gli allevamenti di cani, i centri di commercio del bestiame ed i macelli che non praticavano l'allevamento del bestiame. Gli allevamenti ittici (impianti di acquacoltura) sono rientrati nel campo di osservazione del Censimento solo se praticati nell'ambito di un'azienda agricola.

L'unità di rilevazione del Censimento è stata l'*azienda agricola, forestale e zootecnica*, definita come *l'unità tecnico-economica costituita da terreni, anche in appezzamenti non contigui, ed eventualmente da impianti ed attrezzature varie in cui si attua la produzione agraria, forestale o zootecnica ad opera di un conduttore, e cioè persona fisica, società od ente, che ne sopporta il rischio sia da solo (conduttore coltivatore o conduttore con salariati), sia in forma associata.*

Caratteri distintivi fondamentali di un'azienda agricola sono stati pertanto:

- l'utilizzazione dei terreni per la produzione agricola e/o forestale e/o zootecnica: tali terreni potevano essere costituiti da una o più particelle (contigue o no), situate nello stesso Comune oppure in Comuni diversi, anche non confinanti o vicini tra loro;
- la presenza di un conduttore, cioè di una persona fisica, società od ente che sopportava il rischio imprenditoriale connesso con l'attività economica dell'azienda.

Tra le aziende agricole sono state comprese anche quelle prive di terreno agrario ed in particolare:

- le aziende zootecniche nelle quali si allevava bestiame senza utilizzazione di terreno agrario (allevamenti intensivi di bovini, di suini, avicunicoli, ecc.);
- le aziende zootecniche nelle quali il bestiame veniva allevato utilizzando terreni pascolativi appartenenti a Comuni, ad altri enti pubblici od a privati, senza che i terreni potessero configurarsi come elementi costitutivi di dette aziende.

## **6. I criteri per l'individuazione delle aziende agricole**

Le aziende agricole sono state individuate nel Comune, ed in particolare nel foglio di mappa catastale, in cui ricadeva il centro aziendale o, in mancanza di esso, la maggior parte delle particelle catastali costituenti la superficie totale aziendale. Ne consegue che le aziende agricole, i cui terreni erano situati in due o più fogli di mappa catastali dello stesso Comune oppure in due o più Comuni, sono state rilevate dal Comune ove era situato il centro aziendale e, quindi, indicate nel relativo foglio di mappa catastale. Pertanto, il luogo dove era ubicata l'abitazione del conduttore, se non coincidente con il centro aziendale, non ha costituito elemento per l'individuazione di un'azienda agricola, né per l'attribuzione dell'azienda stessa ad un determinato foglio di mappa.

Per *centro aziendale* s'intende il complesso dei fabbricati situati nei terreni dell'azienda agricola e connessi alla sua attività produttiva. Il centro aziendale, in molti casi, comprende le abitazioni del

conduttore e dell'altra manodopera impiegata nei lavori agricoli aziendali, i ricoveri per animali, i locali per l'immagazzinamento dei prodotti (magazzini, sili da foraggio, fienili, ecc.) e quelli per il deposito di macchine ed attrezzi di uso agricolo.

Le aziende pastorali con greggi transumanti, nel caso in cui il conduttore disponeva anche di terreno agrario, sono state individuate nel Comune e foglio di mappa catastale nel quale ricadeva il centro aziendale o la maggior parte delle particelle costituenti la superficie totale aziendale. Se, invece, tali aziende erano prive di terreno agrario (esclusivamente zootecniche), sono state individuate nel Comune e foglio di mappa catastale nel quale erano situati i ricoveri di proprietà dell'azienda; oppure, se l'azienda non possedeva ricoveri propri, nel Comune dove il gregge era stato ricoverato per la maggior parte dell'anno; oppure, se quest'ultimo criterio fosse risultato di difficile adozione, nel Comune dove il gregge si trovava alla data di riferimento del Censimento.

Ai fini del censimento, per individuare le aziende agricole si è fatto riferimento ai conduttori e non ai proprietari o intestatari dei terreni, in quanto:

- il proprietario o intestatario dei terreni non è necessariamente conduttore di azienda agricola, termine con il quale si intende la persona fisica, società o ente, che, in quanto responsabile giuridico ed economico, sopporta il rischio della gestione aziendale, indipendentemente dal titolo di possesso dei terreni;
- i terreni di proprietà o intestati a soggetti diversi possono essere condotti da un'unica azienda agricola.

I censimenti generali del 2000-01 prevedono di incrementare in misura significativa il dettaglio territoriale disponibile nella georeferenziazione dei dati, con l'obiettivo di potenziare la capacità informativa dei dati raccolti. In particolare, Il 5° Censimento generale dell'agricoltura, che copre con il suo campo di osservazione il territorio extraurbano, ha adottato per la prima volta come livello minimo di aggregazione dei dati il foglio di mappa catastale, che ha il vantaggio di essere un riferimento facilmente individuabile sia per i rispondenti che per gli utenti finali e corrisponde ad un livello di dettaglio ottimale, ad esempio, per le esigenze di analisi della pianificazione territoriale. La disponibilità dei dati elementari aggregati per foglio di mappa consentirà di ottenere proiezioni cartografiche molto accurate dei risultati censuari: dalla semplice localizzazione delle aziende agricole e dei relativi terreni a mappe tematiche sull'utilizzazione del suolo e sulla distribuzione delle caratteristiche strutturali e tipologiche delle aziende.

## **7. Il questionario di rilevazione**

Nella progettazione del questionario di azienda si è tenuto conto di esigenze diverse: la domanda di informazioni da parte dell'utenza; l'obbligo di rispondere alle esigenze internazionali (FAO e UE) secondo un prestabilito elenco di caratteristiche da rilevare; l'esigenza di mantenere la confrontabilità dei risultati con quelli delle precedenti rilevazioni censuarie; la necessità di indagare fenomeni attuali di interesse nazionale e locale; la limitazione degli oneri di risposta per i rilevatori, e, soprattutto, per le aziende stesse.

Il questionario di rilevazione adottato per il 5° Censimento generale dell'agricoltura ha rappresentato una soluzione di equilibrio tra queste esigenze. Una volta assicurata la sua corrispondenza al quadro informativo richiesto dai regolamenti europei, esso è stato redatto apportando integrazioni finalizzate a rispondere alle molteplici esigenze informative nazionali e locali.

Il compito di definire i contenuti rispondenti a tali esigenze è stato affidato ad una apposita sottocommissione nell'ambito della Commissione di studio avente l'incarico di formulare proposte in merito agli aspetti organizzativi, metodologici e tecnici per il 5° Censimento generale dell'agricoltura. Le attività svolte al riguardo nel corso di circa un anno hanno consentito l'approntamento di un questionario di azienda, che, oltre a consentire una soddisfacente comparabilità dei risultati nel tempo,



ha esteso le informazioni su fenomeni maggiormente esplicativi della nuova realtà agricola. In esso sono stati mantenuti molti dei quesiti già rilevati nel 1990, compresi quelli relativi alla viticoltura, ed inserite alcune interessanti novità.

In particolare, i nuovi quesiti hanno riguardato:

- la ulteriore suddivisione della superficie aziendale secondo il titolo di possesso dei terreni: proprietà, affitto (Legge 203/82) e uso gratuito;
- una maggiore articolazione della forma giuridica delle aziende (persona fisica, società, cooperativa, associazione di produttori, Ente pubblico);
- più specifiche informazioni sulla tenuta della contabilità aziendale;
- la rilevazione della superficie utilizzata per attività extragricole (turismo, sport, ecc.);
- la capacità lavorativa oraria degli impianti per la lavorazione e/o trasformazione in azienda dei prodotti delle coltivazioni;
- la consistenza degli "altri" allevamenti, la produzione del latte distinta per specie, l'impiego del latte munto e i prodotti ottenuti dalla lavorazione del latte in azienda;
- riguardo al lavoro aziendale, la posizione nella professione dei componenti la famiglia del conduttore e la distinzione della "altra manodopera aziendale" tra operai e dirigenti e impiegati, nonché la loro distinzione per genere;
- alcune informazioni sulle pratiche colturali e sui sistemi utilizzati per la fertilizzazione dei terreni;
- le produzioni di qualità, sia vegetali che zootecniche.

## **8. Epoca di riferimento dei dati**

Fanno riferimento all'annata agraria 1° novembre 1999 – 31 ottobre 2000 i dati relativi a: vendita dei prodotti dell'azienda; contabilità; utilizzazione dei terreni; lavoro; mezzi meccanici; contoterzismo; attrezzature informatiche; rapporti con l'esterno.

Fanno riferimento alla data del 22 ottobre 2000 i dati relativi a: forma di conduzione; forma giuridica; credito agrario; adesione ad organismi associativi economici; parchi ed aree protette; ricoveri; superficie totale; superficie agricola utilizzata; consistenza degli allevamenti; fabbricati ed abitazioni.

La condizione professionale del conduttore, dei familiari, dei parenti e del capo azienda si riferisce a quella posseduta nella settimana precedente il 22 ottobre 2000. Fanno riferimento all'anno solare 2000 i dati relativi alla produzione del latte.

## **9. L'aggiornamento degli elenchi comunali delle aziende agricole**

Sul piano tecnico-metodologico, il problema di maggior rilevanza nell'esecuzione di un censimento generale dell'agricoltura è connesso con l'identificazione delle aziende e con l'obiettivo di massimizzare il grado di copertura della rilevazione, dato il notevole riflesso che tale operazione riveste nel dimensionamento numerico del collettivo di osservazione.

Le operazioni di aggiornamento si sono articolate nelle seguenti fasi:

- produzione dell'elenco delle aziende agricole, forestali e zootecniche, risultanti nello schedario Istat e dell'elenco dei soggetti risultanti in archivi e/o registri di fonte amministrativa e non individuati tra i conduttori delle aziende agricole, forestali e zootecniche dello schedario Istat
- individuazione delle aziende agricole, forestali e zootecniche "ancora esistenti", "non più esistenti" e "di nuova costituzione" (rispetto all'elenco, basato sul Censimento del 1990);
- per ciascuna azienda agricola risultante negli elenchi come "ancora esistente" o "di nuova costituzione", indicazione dell'ubicazione del centro aziendale o, in assenza di esso, della località dove ricadeva il maggior numero di particelle dei terreni costituenti l'azienda agricola. Tale località

poteva essere distinta dal domicilio del conduttore, ove quest'ultimo non coincidesse con l'ubicazione del centro aziendale. Per le aziende "ancora esistenti" dovevano essere verificati, modificati ed eventualmente integrati i dati personalizzati a cura dell'Istat;

- per ciascuna azienda agricola "ancora esistente" o "di nuova costituzione", indicazione delle superfici ricadenti nel Comune, distintamente per i terreni situati nello stesso foglio di mappa catastale del centro aziendale e per quelli ricadenti in altri fogli di mappa dello stesso Comune o di altri Comuni, con la specificazione, per ciascuna azienda, del numero complessivo delle particelle catastali che ne costituivano la superficie. Per le aziende prive di terreno agrario (esclusivamente zootecniche) si doveva indicare il Comune e il foglio di mappa catastale ove erano situati i ricoveri di proprietà dell'azienda; oppure, se l'azienda non possedeva ricoveri propri, il Comune dove erano ricoverati i capi di bestiame per la maggior parte dell'anno; oppure, se quest'ultimo criterio risultava di difficile adozione, il Comune dove gli allevamenti si trovavano al momento della verifica effettuata per l'aggiornamento;
- scambi di informazioni tra Comuni sulle superfici di aziende con parte dei terreni localizzati in Comuni diversi;
- compilazione dei riepiloghi delle superfici di foglio di mappa catastale e comunali e verifica del grado di copertura raggiunto.

Per agevolare i compiti degli Uffici comunali, l'Istat ha fornito a ciascuno di essi un apposito Manuale contenente il piano completo dell'aggiornamento con le istruzioni da seguire per le diverse operazioni da effettuare. Inoltre l'Istat ha inviato a ciascun Comune un CD multimediale con finalità di comunicazione generale sui censimenti 2000 – 2001, unitamente ad un apposito *software*, le cui procedure hanno consentito la compilazione automatica di alcuni modelli man mano che il Comune procedeva alle previste operazioni di aggiornamento degli elenchi.

Alle operazioni di aggiornamento hanno contribuito l'Istat, i Comuni e le Camere di Commercio, ciascuno con ruoli e compiti ben definiti.

Prima di avviare le operazioni di aggiornamento l'Istat ha effettuato un preliminare processo di integrazione e/o sovrapposizione dei dati anagrafici e strutturali contenuti nei principali archivi amministrativi di interesse agricolo, ha predisposto la metodologia, sviluppato le procedure informatiche di acquisizione e trattamento delle informazioni aggiornate, prodotto il materiale per l'aggiornamento stesso su supporto cartaceo ed informatico, nonché sottoposto a verifica di fattibilità tutte le modalità tecniche ed organizzative dell'operazione.

In particolare l'aggiornamento delle liste si è basato su una verifica preliminare dell'archivio censuario riferito al 1990, svolta mediante l'uso di archivi anagrafici delle aziende aggiornati al 1997 e al 1998 e provenienti dal Sistema informativo agricolo nazionale (SIAN), dall'anagrafe tributaria del Ministero delle Finanze, dal registro delle imprese agricole tenuto presso le Camere di Commercio e dall'archivio residente presso l'AIMA (attualmente AGEA). Tale operazione di aggiornamento e di "incrocio" tra archivi (analoga a quella posta alla base dell'Archivio statistico delle imprese attive, ASIA) è stata estremamente complessa, in quanto il Censimento del 1990 non aveva rilevato il codice fiscale delle aziende agricole (o dei relativi conduttori). Di conseguenza, per effettuare le verifiche sono state utilizzate altre "chiavi", quali la localizzazione e la denominazione dell'azienda, tutti elementi certamente meno sicuri del codice identificativo.<sup>2</sup>

L'analisi integrata degli archivi sopra menzionati<sup>3</sup> ha consentito di "rintracciare" circa 1.400.000 aziende censite nel 1990, informazione questa che è stata fornita ai Comuni per rendere più agevole il loro lavoro di aggiornamento degli elenchi. D'altra parte, i Comuni hanno ricevuto anche un elenco di

<sup>2</sup> Per essere trattato in modo efficace, l'archivio del 1990 e gli archivi integrativi sono stati preliminarmente sottoposti ad una "normalizzazione", cioè ad un trattamento statistico finalizzato ad assicurare che i caratteri in essi contenuti fossero resi omogenei e confrontabili tra loro.

<sup>3</sup> L'operazione di *linkage* tra i diversi archivi, su cui si baserà anche in futuro la costruzione e l'aggiornamento annuale dell'Archivio statistico delle aziende e delle imprese agricole (ASAIA) ha costituito, naturalmente, solo il primo passo del lavoro, cui sono seguite approfondite analisi di carattere statistico volte all'individuazione dei soggetti effettivamente titolari di un'attività agricola rientrante nel campo di osservazione del censimento.

circa 1.800.000 altri soggetti presenti negli archivi amministrativi, per i quali è stato impossibile procedere all'abbinamento automatico e preventivo con le unità contenute nell'archivio censuario del 1990. In alcuni casi si è trattato effettivamente di nuove aziende, ma in molti altri il mancato abbinamento è dipeso unicamente dalla assenza del codice identificativo nell'archivio del 1990.

L'operazione di aggiornamento è poi proseguita sul territorio a cura dei Comuni. Anche le Camere di Commercio, attraverso i propri Uffici di statistica, hanno partecipato all'operazione, svolgendo attività di coordinamento e monitoraggio in collegamento telematico con l'Istat.

Le modalità tecniche ed operative da seguire per l'aggiornamento sono state descritte in un apposito fascicolo contenente il Piano completo delle operazioni.

Con la circolare n.38 del 15 ottobre 1999 prot. 10465, sono stati disposti i criteri e le modalità per la costituzione degli Uffici di censimento comunali e provinciali, precisandone compiti e funzioni per l'aggiornamento.

Entro il mese di giugno 2000, tutti i Comuni, ad eccezione di pochi per i quali si è reso necessario prorogare la scadenza al mese di agosto, hanno trasmesso all'Istat tutto il materiale su supporto informatico e cartaceo. Il materiale pervenuto soltanto su supporto cartaceo, dopo i necessari controlli quantitativi e qualitativi presso l'Istat, è stato sottoposto a registrazione *in service*. Appena registrato, il materiale è stato elaborato al pari di quello pervenuto su supporto informatico, in modo da ottenere gli elenchi definitivi comunali, per foglio di mappa catastale. Questo ha costituito l'area di riferimento da assegnare successivamente a ciascun rilevatore per la raccolta dei dati mediante somministrazione del questionario aziendale.

I file contenenti i dati identificativi dei conduttori, integrati con quello di superficie totale dell'azienda, da inviare ai Comuni come elenchi definitivi, sono stati approntati dall'Istat nel periodo luglio - settembre 2000 e sono stati utilizzati anche per la personalizzazione dei questionari di rilevazione.

## **10. Le indagini pilota pre-censuarie**

Al fine di risolvere le problematiche relative alla localizzazione delle aziende agricole e dei loro terreni, all'aggiornamento delle liste comunali di aziende, nonché alla messa a punto degli strumenti di rilevazione, sono state realizzate nel periodo pre-censuario tre indagini pilota:

1. *localizzazione e georeferenziazione dei terreni aziendali*: l'indagine è stata effettuata nel periodo novembre 1998 – gennaio 1999 per verificare le difficoltà incontrate dai Comuni nell'individuare le aziende agricole e nel localizzare i loro terreni. Hanno partecipato volontariamente 10 Comuni in totale; in particolare, 3 Comuni delle Marche, 5 dell'Emilia-Romagna e 2 della Toscana. Con questa indagine è stata verificata anche la possibilità di utilizzare, per la prima volta nel settore delle statistiche agricole, la documentazione catastale. Il materiale di base per l'esecuzione dell'indagine pilota (elenchi delle aziende agricole e dei soggetti da rilevare) è stato fornito dall'Istat) mentre la documentazione catastale è stata acquisita dai Comuni interessati all'indagine. Per agevolare il compito ai Comuni partecipanti l'Istat ha redatto un apposito manuale di istruzioni.
2. *aggiornamento dell'archivio Istat delle aziende agricole*: questa seconda indagine pilota è stata effettuata nel periodo aprile – maggio 1999 al fine di valutare la fattibilità delle operazioni di individuazione delle aziende agricole finalizzata all'aggiornamento degli elenchi. Ad essa hanno partecipato gli stessi Comuni già coinvolti nella prima indagine pilota, integrati da altri 22 in modo da rispettare criteri di rappresentatività per grandi circoscrizioni territoriali.

La metodologia seguita per questa seconda indagine pilota è stata simile a quella adottata per la prima. Tuttavia, tenuto conto che un aggiornamento esaustivo degli elenchi non può essere realizzato se non a seguito di un accurato e completo scambio di informazioni tra Comuni confinanti, tra i 30 sono stati scelti 2 Comuni "nucleo" con i rispettivi Comuni "satelliti" in numero di

8. In termini di numero di aziende agricole da aggiornare con l'indagine pilota, la selezione ha riguardato 5 Comuni con un numero consistente di aziende censite nel 1990 (Comuni "grandi" con oltre 1.000 aziende), 7 altri di "media dimensione" (500 - 1.000 aziende) e 20 di "piccola dimensione" (meno di 500 aziende).

Per i Comuni di grande e media dimensione l'indagine ha consentito di sperimentare le diverse modalità di assunzione delle informazioni dal conduttore, di verificare l'utilizzazione della cartografia più opportuna e di valutare le difficoltà inerenti la localizzazione dei terreni aziendali, nonché i tempi di esecuzione dell'operazione. Per 20 Comuni non erano previsti scambi di informazioni con i Comuni limitrofi, per i 2 Comuni "nucleo" sono state effettuate tutte le fasi dell'operazione di aggiornamento, sino alla completa verifica del grado di copertura raggiunto. Gli 8 Comuni "satelliti", infine, hanno proceduto all'aggiornamento degli elenchi di loro competenza, all'individuazione ed attribuzione delle aziende agricole e dei relativi terreni ai rispettivi fogli di mappa catastali ed allo scambio di informazioni con il corrispondente Comune "nucleo".

Anche per questa seconda indagine l'Istat ha approntato tutto il materiale di base su supporto cartaceo ed informatico, nonché la redazione di un apposito fascicolo di istruzioni.

3. *controllo della qualità degli elenchi aziendali e test del questionario di azienda agricola*: allo scopo di completare le attività preparatorie del Censimento, nel mese di maggio 2000 è stata condotta la terza indagine pilota, finalizzata a valutare le caratteristiche del questionario di rilevazione ed a verificare la qualità degli elenchi aziendali approntati con l'aggiornamento dell'archivio Istat. La rilevazione è stata affidata agli Uffici regionali di censimento (UCR). Essa ha riguardato circa 2.700 unità dislocate in 43 Comuni. Per l'esecuzione dell'indagine pilota gli UCR si sono avvalsi di proprio personale dipendente.

Sono stati utilizzati due modelli: il primo (Mod. ISTAT SME1) per stabilire l'appartenenza dell'unità oggetto dell'indagine pilota al campo di osservazione del Censimento; il secondo che riproduceva il questionario di azienda agricola (Mod. ISTAT CEAGR1) da somministrare alle unità risultate appartenenti al campo di osservazione a seguito dell'accertamento effettuato dal rilevatore.

Alla fine dell'intervista il rilevatore ha redatto per ciascuna azienda agricola intervistata un rapporto (Mod. ISTAT CEAGR RIL1), nel quale è stato precisato il grado di difficoltà riscontrato nella compilazione del questionario di azienda, il tempo di durata dell'intervista e la completezza e chiarezza delle istruzioni predisposte dall'Istat e delle definizioni adottate.

## **11. Le operazioni preliminari della rete di rilevazione**

Preliminarmente alla raccolta dei dati presso i conduttori d'azienda, l'Istat ha fornito a ciascun Comune il materiale necessario allo svolgimento della rilevazione censuaria ed in particolare:

- a) l'elenco delle aziende agricole da intervistare (Mod. ISTAT CEAGR 201), nel quale sono state riportate le aziende individuate con l'aggiornamento degli archivi statistici ed amministrativi, distinte per foglio di mappa catastale;
- b) elenchi aggiuntivi contenenti le indicazioni sui conduttori domiciliati in luogo diverso dall'ubicazione del centro aziendale;
- c) i questionari di azienda agricola (Mod. ISTAT CEAGR 1) in bianco, secondo il numero delle aziende da censire, integrato da una congrua scorta;
- d) le etichette autoadesive con la pre stampa dei caratteri identificativi dei conduttori ai quali somministrare il questionario per le aziende agricole individuate in fase di aggiornamento; per le eventuali aziende nuove (o non identificate nel corso dell'aggiornamento) sono state fornite etichette in bianco, le quali contenevano soltanto i codici e le denominazioni della Provincia e del Comune ed un apposito codice di azienda;

- e) un congruo numero di copie del manuale di istruzioni per la rilevazione, contenente le definizioni, le modalità tecnico-operative e le disposizioni per la raccolta dei dati;
- f) un congruo numero di CD-rom per la formazione dei rilevatori;
- g) il materiale e i modelli accessori da utilizzare per lo svolgimento delle operazioni e per la spedizione del materiale censuario, al termine delle operazioni stesse.

Sempre nel periodo precedente la rilevazione, gli UCC hanno svolto alcune operazioni preparatorie, come la predisposizione del materiale per ciascun rilevatore e la definizione degli "itinerari di sezione" per il rilevatori. Di particolare rilievo, in tale ambito, sono stati i casi in cui vi era differenza tra l'ubicazione dell'azienda e il domicilio del conduttore. Al fine di agevolare gli UCC nella rilevazione di queste aziende, l'Istat ha trasmesso agli UCC, su supporto informatico, la lista dei "conduttori con domicilio in Comune diverso da quello di rilevazione".

Inoltre, per agevolare il compito dei rilevatori e dei rispondenti, molti Comuni hanno fornito a ciascun rilevatore una copia del foglio di mappa catastale di competenza, unitamente ad una copia del quadro di unione dei fogli di mappa in cui si ripartisce il territorio comunale. Ciò ha consentito al rilevatore di individuare più facilmente l'ubicazione delle aziende e la distribuzione dei loro terreni sul territorio. In questo modo si è anche agevolato il rispondente nella collocazione delle diverse attività aziendali in ciascun foglio di mappa.

## **12. Le attività di raccolta dei dati**

All'inizio del mese di ottobre 2000 gli UCC hanno ricevuto il materiale necessario allo svolgimento della rilevazione censuaria. A partire dal 23 ottobre 2000, i rilevatori hanno condotto personalmente le interviste con i conduttori delle aziende agricole secondo un calendario programmato sulle seguenti scadenze di conclusione della rilevazione sul campo: 22 novembre 2000 per i Comuni con meno di 100 aziende da censire e 31 dicembre 2000 per i Comuni con 100 o più aziende da censire.

La concentrazione dei tempi previsti per la raccolta dei dati in circa 60 giorni lavorativi ha richiesto l'impiego di più personale rispetto al precedente censimento.

La revisione dei questionari di rilevazione da parte dei coordinatori comunali è stata effettuata, di norma, giornalmente presso l'UCC, subordinatamente alla consegna quotidiana dei questionari compilati da parte dei rilevatori. L'attività di revisione si è svolta nel periodo dal 23 ottobre 2000 al 12 gennaio 2001, anche con l'ausilio dei coordinatori intercomunali, i quali hanno visitato periodicamente gli UCC, così da risolvere eventuali dubbi ed offrire assistenza tecnica alla rilevazione.

A questo stesso scopo l'Istat ha attivato durante il periodo della rilevazione censuaria due numeri verdi di *help-desk* delle operazioni di raccolta dei dati destinati uno agli operatori istituzionali della rete censuaria e l'altro ai rispondenti.

Il primo è stato gestito dagli Uffici regionali dell'Istat, mentre il secondo è stato affidato ad un *call center* specializzato che ha operato sull'intero territorio nazionale. In entrambi i casi, comunque, l'Istat ha provveduto a predisporre preliminarmente un numero molto consistente di risposte a fattispecie di quesiti (oltre 700 per il primo e più di 35 per il secondo), opportunamente ripartiti nell'ambito di tre differenti tipologie (amministrativa, metodologica e tecnico-informatica). Il ricorso a tali numeri verdi è stato consistente: a quello destinato agli operatori di censimento sono pervenute 6.416 chiamate, di cui 4.235 da parte degli UCC, a quello destinato agli altri soggetti sono pervenute 4.233 chiamate.

Non appena revisionati tutti i questionari di azienda compilati dai rilevatori, gli UCC hanno provveduto alla redazione dei prospetti riepilogativi contenenti i dati relativi alle principali variabili rilevate a livello di foglio di mappa (Mod. ISTAT RIEP 1). Man mano che la compilazione dei prospetti riepilogativi è stata terminata, e comunque entro febbraio 2001, l'UCC ha provveduto a riepilogare tali prospetti a livello comunale, compilando l'apposito modello predisposto dall'Istat (Mod. ISTAT RIEP 2) che è stato inviato all'UCP competente per territorio. I modelli riepilogativi per Comune hanno

consentito all'Istat di elaborare e diffondere alcuni risultati preliminari l'8 marzo 2001 e quelli provvisori il 20 giugno 2001.

La verifica del buon andamento delle operazioni censuarie è stata svolta attraverso un sistema di monitoraggio basato su rapporti periodici inoltrati dagli UCC agli UCP. Tali rapporti sono stati immessi da questi ultimi nella rete telematica appositamente predisposta e sono stati resi disponibili in tempo reale agli uffici di censimento regionali (UCR) ed all'Istat. Più in dettaglio, il monitoraggio ha previsto le seguenti attività:

- a) gli uffici di censimento comunali:
  - hanno comunicato al competente UCP l'inizio della raccolta dei dati;
  - in funzione della numerosità aziendale di competenza, hanno inviato via fax o per via telematica, al competente UCP l'apposito modello con la comunicazione del numero dei questionari compilati, evidenziando anche il numero delle aziende viticole e zootecniche;
  - al termine della raccolta dei dati hanno trasmesso all'UCP gli appositi modelli, nei quali sono stati indicati, tra l'altro, il numero definitivo delle aziende censite, il numero delle aziende per le quali non è stato possibile condurre l'intervista, il numero delle aziende viticole e zootecniche, queste ultime distinte per gli allevamenti bovini, suini, ovini ed altri tipi, alcuni ulteriori dati riassuntivi a livello comunale;
- b) i responsabili provinciali dei coordinatori intercomunali: hanno inoltrato all'UCP e all'UCR competenti per territorio, mediamente ogni 14 giorni, un rapporto sull'attività svolta dai coordinatori intercomunali di propria competenza, compilando l'apposito modello predisposto dall'Istat; tale modello ha fornito per ogni coordinatore intercomunale il numero delle visite effettuate presso ciascun Comune di competenza, il numero dei questionari revisionati unitamente ai rilevatori e ai coordinatori comunali, il grado di difficoltà riscontrato dai rilevatori nella compilazione delle diverse sezioni dei questionari di rilevazione, nonché i problemi eventualmente riscontrati nell'attività dei Comuni;
- c) gli Uffici di censimento provinciali: hanno provveduto all'inserimento nella rete Internet delle informazioni ricevute dagli UCC e dai responsabili dei coordinatori intercomunali, impegnandosi tempestivamente a risolvere i problemi che emergevano dal monitoraggio;
- d) gli Uffici di censimento regionali: hanno riepilogato a livello regionale le informazioni ricevute dagli Uffici di censimento provinciali, utilizzando i prospetti appositamente predisposti dall'Istat, trasmettendoli per via telematica all'Istat ed alla competente Commissione tecnica regionale; essi sono, inoltre, intervenuti tempestivamente per la risoluzione dei problemi evidenziati dal monitoraggio, collaborando strettamente con gli UCP e gli Uffici regionali dell'Istat.

Il monitoraggio telematico è stato svolto utilizzando la rete Internet come struttura di trasmissione, limitando però l'accesso alle aree di monitoraggio ai soli soggetti autorizzati. In questo modo è stato possibile assicurare in tempo reale la condivisione delle informazioni relative allo stato di avanzamento delle operazioni censuarie tra tutti i soggetti della rete territoriale.

Al termine delle operazioni di rilevazione, gli UCC hanno confezionato tutto il materiale utilizzato per la raccolta dei dati, secondo le istruzioni trasmesse dall'Istat. Anche le operazioni di trasmissione del materiale sono state monitorate mediante apposite comunicazioni veicolate dalla rete telematica.

### **13. La registrazione controllata**

La registrazione dei dati su supporto informatico è stata eseguita presso 6 centri distribuiti sul territorio nazionale. Tale attività è stata svolta dai centri applicando piani di registrazione controllata predisposti secondo norme tecniche, operative e di sicurezza stabilite dall'Istat che ha provveduto anche a verificarne l'applicazione. Ciò ha consentito di garantire la completa omogeneità tra le operazioni effettuate dai diversi centri.



Le regole di registrazione dei dati sono state impostate in modo da garantire la maggiore conformità possibile tra le informazioni memorizzate sul supporto informatico ed il questionario cartaceo. Inoltre, nel *software* di registrazione dei dati sono state introdotte alcune regole di incompatibilità con lo scopo di evidenziare particolari incongruenze. Compito dell'operatore è stato di verificare se l'errore segnalato fosse dovuto ad una errata digitazione oppure ad una errata compilazione del questionario. Nel primo caso l'operatore era tenuto a correggere l'errore introdotto; nel secondo, invece, doveva confermare la registrazione effettuata e segnalare la situazione anomala, secondo una opportuna sintassi, su un file di errori che è stato consegnato all'Istat insieme ai dati registrati.

I supporti informatici contenenti i dati registrati per ciascuna Provincia sono stati sottoposti dall'Istat ad una serie di controlli tecnici a campione che hanno garantito il rispetto degli standard di qualità della registrazione effettuata. In questo modo i livelli accertati di errore nella registrazione non hanno superato le soglie prestabilite per la validità dell'operazione.

La registrazione era stata inizialmente fissata nel periodo maggio - settembre 2001; tuttavia, alcune difficoltà tecniche riscontrate presso alcuni centri non hanno consentito il pieno rispetto della tempistica inizialmente predisposta, ritardando così la disponibilità presso l'Istat dei dati registrati per alcune Regioni.

#### **14. Il trattamento informatico dei dati**

Espletati i necessari controlli amministrativi e tecnici dei dati contenuti sul supporto informatico provinciale, i record registrati sono stati sottoposti ad un programma di controllo (piano di incompatibilità) che prevedeva l'imposizione automatica, sotto determinate condizioni, di notizie mancanti e la correzione di notizie registrate nei casi di accertata incongruenza.

Il controllo automatico dei dati qualitativi (mutabili) è stato effettuato con tabelle decisionali a doppia o multipla entrata (adottando come criteri di base le definizioni censuarie dei singoli quesiti) e con tabelle di correzione che, secondo combinazioni di risposte non compatibili, prevedevano quale risposta si dovesse ritenere non fondamentale e consentivano l'imposizione della relativa correzione. In caso di combinazioni di tre o più risposte incompatibili, si è corretto il minor numero di risposte necessarie a ristabilire la compatibilità tra esse.

Tabelle decisionali e di correzione per area geografica sono state impostate per quelle coltivazioni la cui presenza è limitata solo in aree geoclimatiche definite. Il controllo automatico dei dati quantitativi (variabili) è stato effettuato con i metodi dell'operatore logico e della funzione di controllo.

Per numerose variabili del questionario di azienda è stata verificata la relazione dell'operatore uguaglianza o disuguaglianza (maggiore o minore). Ad esempio, la superficie irrigata di una coltivazione non può essere superiore alla superficie complessiva della coltivazione stessa, la quantità di latte trasformato deve essere minore o uguale alla quantità di latte munto, e così via.

Maggiormente applicata è stata la funzione di controllo, considerato l'elevato numero di variabili soggette a quadratura con la funzione "addizione". Ad esempio, la somma delle singole superfici deve essere uguale alla superficie totale aziendale; la somma del numero dei capi delle singole categorie di bestiame bovino deve essere uguale al numero totale di capi bovini, e così via.

Inoltre, le risposte ai quesiti del questionario sono in prevalenza non obbligatorie. Ove però sono risultate presenti una o più risposte non obbligatorie, ciò ha implicato il controllo di presenza di risposta ad altro quesito.

Una volta verificata l'esistenza della condizione di errore, è stato automaticamente corretto il campo del *record* relativo al quesito affetto da errore. Nel caso di controlli tra più campi appartenenti allo stesso *record* o a *record* diversi relativi ad uno stesso questionario, sono stati scelti uno o più campi come fondamentali ed i rimanenti campi sono stati oggetto di correzione.

La procedura descritta ha permesso di ottenere come risultato una sufficiente minimizzazione della differenza tra i dati aggregati osservati e i dati aggregati reali.

Dal supporto informatico così ottenuto sono state elaborate delle tavole di controllo contenenti i principali caratteri delle aziende agricole rilevati con il questionario di azienda ed i possibili confronti con quelli del precedente Censimento del 1990, secondo i livelli territoriali previsti.

Un'analisi approfondita dei dati contenuti nelle tavole suddette ha consentito l'individuazione di "aziende anomale" (aventi cioè delle caratteristiche sostanzialmente diverse rispetto a quelle desumibili anche da altre fonti) da sottoporre ad ulteriori controlli ed eventuali correzioni parametriche o interattive.

Dopo l'ultimazione delle precedenti fasi di controllo critico e di analisi dei dati, si è proceduto alla costruzione di una struttura, tipo *data warehouse*, per la costruzione delle tavole statistiche. Tale struttura prevede la trasposizione dei dati dalla forma tipo "questionario" ad una forma più idonea per l'interrogazione dei microdati (Tabelle dei fatti).

I dati, infatti, presentavano una struttura studiata per fornire il massimo della *performance* in fase di inserimento, *check* e controllo. Detta struttura è del tutto inadatta per la produzione veloce di tavole statistiche e per l'analisi; a tal proposito si è resa necessaria la creazione di 21 tabelle dei fatti che aggregano settorialmente e per argomenti i dati di rilevazione, riclassificando ove necessario le voci e aggregando per classi e settori previsti dal piano di diffusione. Queste tabelle hanno alimentato tutti i processi di creazione dei volumi cartacei, della stampa su richiesta (*Print on demand*) e della produzione delle tavole sul *web*.

Le tabelle dei fatti sono le fonti che alimentano ulteriori strutture di dati (*datamart*) più sintetiche (a livello di Comune) che vengono poi date in *input* alle procedure informatiche preposte alla consultazione libera.

Sui *datamart* tutti i dati "sensibili" (a norma della Legge 675 a tutela della *privacy*) sono stati oscurati, al fine di preservare il segreto statistico. Gli elaborati prodotti sono stati realizzati parametrizzando il livello territoriale, in modo da produrre agevolmente le tavole a livello provinciale, regionale e nazionale.

## 15. Il piano di diffusione dei risultati

Tenuto conto del Protocollo di intesa tra Istat e Conferenza dei Presidenti delle Regioni e di quanto previsto dall'articolo 17 del regolamento di esecuzione del Censimento l'Istat ha fornito agli Uffici di statistica delle Regioni che ne hanno fatto richiesta i file dei dati definitivi, privi dei caratteri anagrafici, relativi alle singole unità di rilevazione per il territorio di rispettiva competenza. Ciò ha permesso di programmare la diffusione dei dati secondo modalità articolate nei tempi, negli strumenti e nei contenuti. In particolare, i dati provvisori del Censimento sono stati diffusi dall'Istat in due occasioni. Con la prima l'Istat ha diffuso l'8 marzo 2001 una "Statistica in breve" con alcuni dati preliminari relativi al numero complessivo di aziende agricole ed alla loro distribuzione per Regione. Successivamente l'Istat ha prodotto una seconda "Statistica in breve", che ha diffuso il 20 giugno 2001, con i dati provvisori a livello nazionale e regionale riferiti al numero delle aziende con e senza superficie agricola utilizzata (SAU), secondo le principali forme di utilizzazione dei terreni, e con allevamenti, secondo le principali specie di bestiame. Anche diverse Regioni hanno curato in proprio la diffusione dei dati provvisori ad un maggior livello di dettaglio a partire dal mese di giugno 2001.

Il piano di diffusione dei dati definitivi a livello regionale è stato concordato dall'Istat con il Centro Interregionale per il sistema informativo ed il sistema statistico (CISIS) ed è stato messo in atto secondo criteri organizzativi comuni. A partire dal 14 giugno 2002 sono state effettuate conferenze stampa organizzate congiuntamente dall'Istat e dai singoli Uffici di statistica delle Regioni, durante le quali sono stati presentati i risultati definitivi fino a livello comunale riguardanti le principali

caratteristiche strutturali delle aziende agricole. I principali dati sono stati anche esposti sui siti Internet dell'Istat e delle Regioni interessate insieme a prime note di commento.

Il piano di pubblicazione dei risultati definitivi del 5° Censimento generale dell'agricoltura è stato predisposto dall'Istat secondo un'articolazione che distingue tra livelli territoriali di riferimento e contenuti caratterizzanti. Le pubblicazioni sono così articolate:

#### A. Pubblicazioni generali

1. *“Caratteristiche strutturali delle aziende agricole”*
  - a) Fascicolo nazionale
  - b) Fascicoli regionali
  - c) Fascicoli provinciali
2. *“Caratteristiche tipologiche delle aziende agricole”*
  - a) Fascicolo nazionale
  - b) Fascicoli regionali
  - c) *I censimenti agricoli in Italia dal 1961 al 2000*
3. Organizzazione e atti del 5° Censimento generale dell'agricoltura

#### B. Pubblicazioni tematiche

1. La coltivazione della vite in Italia  
volume 1 – *“Caratteristiche generali”*  
volume 2 – *“Vitigni”*
2. Le aziende familiari
3. Le imprese agricole
4. I giovani in agricoltura
5. L'uso del suolo (le coltivazioni)
6. La zootecnia (gli allevamenti)
7. Le infrastrutture aziendali (gli impianti, i fabbricati rurali ed i mezzi meccanici agricoli)
8. La donna in agricoltura

Tutti i volumi previsti dal piano di pubblicazione sono resi disponibili anche sul sito Internet dell'Istat. Inoltre, viene reso disponibile agli utenti un *data warehouse* specializzato.

#### C. Data Warehouse

Al termine del processo di *check* e controllo, i dati memorizzati su *database* relazionale sono stati normalizzati e trattati secondo le regole statistiche ed i vincoli imposti dai metodi di rilevazione.

**Grafico 1 – Struttura del Data Warehouse**

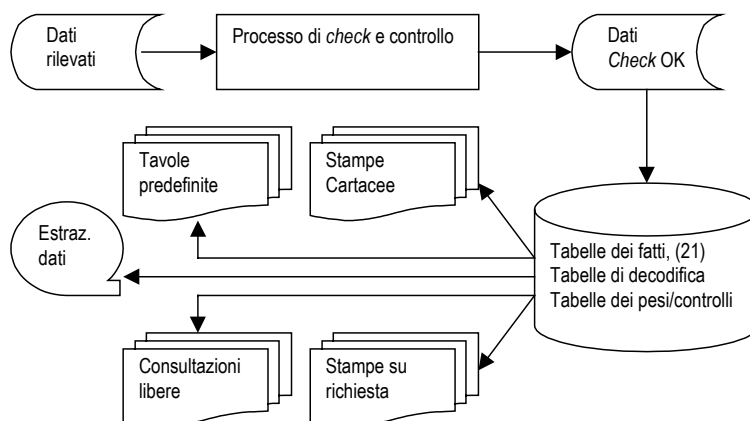

Essi sono stati trasferiti in strutture denominate “tabelle dei fatti”. Queste sono uniche per tutti i successivi processi del *Data Warehouse*.

La sua disponibilità consente ad utenti remoti di creare proprie interrogazioni e di ottenere risposte garantite sotto il profilo dell'integrità dei dati e del rispetto del segreto statistico.

## 16. Le indagini di qualità e copertura

La qualità dell'informazione statistica fornita dal 5° Censimento generale dell'agricoltura è stata documentata dall'Istat con due rilevazioni post-censuarie mirate a valutare il grado di copertura e il grado di attendibilità delle singole risposte fornite dai conduttori di azienda. Le due rilevazioni post-censuarie sono state eseguite, con riferimento al censimento dell'agricoltura, per la prima volta in questa occasione. Nella precedenti edizioni la valutazione della qualità dell'informazione, fornita con i risultati censuari, era stata realizzata con altre tecniche di analisi dei dati, come risulta dagli specifici volumi a suo tempo pubblicati. Le due indagini di controllo post-censuarie realizzate in questa occasione sono:

- *indagine di copertura*, finalizzata a fornire una misurazione del grado di copertura del Censimento relativamente alla popolazione delle aziende agricole, mediante un campione areale di fogli di mappa del Catasto dei terreni.
- *indagine di qualità*, finalizzata a fornire alcune valutazioni dell'errore di misura dovuto al processo di risposta, mediante reintervista telefonica su un campione di aziende rilevate al Censimento.

Con riferimento alla prima indagine, per *tasso di copertura* si intende il rapporto tra il numero di aziende agricole rilevate al Censimento ed il numero di aziende realmente esistenti sul territorio nazionale alla data di riferimento del Censimento stesso (22 Ottobre 2000).

I domini territoriali di riferimento delle stime sono: l'intero territorio nazionale (ad esclusione della Provincia autonoma di Bolzano), le cinque ripartizioni geografiche (Nord Ovest, Nord Est, Centro, Sud, Isole), le 19 Regioni e la Provincia autonoma di Trento.

Nell'indagine campionaria, di tipo areale, le unità finali di campionamento sono costituite dai fogli di mappa del Catasto dei terreni.<sup>4</sup> Nella fase di rilevazione sono state individuate le aziende agricole che, alla data di riferimento del Censimento, avevano terreni nelle particelle catastali<sup>5</sup> di ciascuno dei fogli di mappa selezionati nel campione.

Il disegno di campionamento è del tipo a due stadi con stratificazione delle unità di primo stadio.

Il primo stadio di campionamento è costituito dai Comuni che sono stati stratificati, nell'ambito di ciascuna Regione o Provincia autonoma, nel modo seguente:

- a) i Comuni del medesimo strato sono omogenei rispetto alla variabile numero di aziende facenti parte della lista inviata dall'Istat ai Comuni per il Censimento;
- b) gli strati hanno approssimativamente la medesima dimensione, ossia il numero di aziende agricole è circa lo stesso nei vari strati della Regione.

In ogni strato è stato selezionato un unico Comune campione con probabilità proporzionale alla sua dimensione definita secondo il punto (b) sopra riportato. Il secondo stadio di campionamento è stato costituito dai fogli di mappa catastali. In ciascun Comune campione è stato selezionato un unico foglio del Catasto dei terreni con probabilità proporzionale alla sua dimensione definita secondo il punto (b) sopra riportato. Ciascun foglio di mappa selezionato nel campione è stato sottoposto nuovamente a censimento, al fine di individuare le aziende agricole che avevano terreni nel territorio individuato dal foglio stesso.

<sup>4</sup> *Foglio di mappa catastale*: insieme di particelle catastali continue, rurali o urbane, che appartengono a precise porzioni di territorio, predeterminate dal catasto dei terreni.

<sup>5</sup> *Particella catastale*: poligono chiuso di una porzione di territorio situata in uno stesso Comune appartenente ad un'unica proprietà (la quale può appartenere a più soggetti), avente la stessa qualità o classe e la stessa destinazione. Una particella è individuata da un numero identificativo, da un foglio di mappa all'interno del quale è inserita, dal Comune e Provincia in cui il foglio ricade.

Obiettivo dell'*indagine di qualità* è stato ottenere stime sufficientemente affidabili dell'errore di misura e delle sue principali componenti (varianza di risposta e direzione dell'eventuale errore di misura) relativamente alle variabili più significative rilevate tramite il questionario censuario.

La rilevazione è stata condotta su un campione di aziende agricole, già rilevate al Censimento, attraverso una reintervista effettuata con tecniche di rilevazione telefonica (CATI). Le variabili oggetto dell'intervista telefonica riguardavano l'uso dei terreni, la consistenza dei principali allevamenti e le giornate di lavoro dell'annata agraria 1999-2000. Il meccanismo dell'indagine ha previsto il confronto tra il dato ottenuto sulla medesima unità nelle due rilevazioni – per le variabili rilevate sia al Censimento che all'indagine di qualità – e la riconciliazione delle eventuali differenze tra il dato rilevato al Censimento e la risposta all'intervista telefonica.

I domini territoriali di riferimento sono stati rappresentati dall'intero territorio nazionale, dalle cinque ripartizioni geografiche (Nord-Ovest, Nord-Est, Centro, Sud, Isole) e per alcune variabili dalle 19 Regioni e dalla Provincia Autonoma di Bolzano.

Per la selezione del campione di aziende agricole è stato adottato un disegno di campionamento a due stadi, con stratificazione delle unità del primo e del secondo stadio. Il primo stadio è stato rappresentato dai Comuni, stratificati per zona altimetrica e numero di aziende facenti parte della lista di aziende agricole rilevate al Censimento; il secondo stadio è stato costituito dalle aziende agricole stratificate per classe di superficie totale.





# Avvertenze alle tavole

## Generali

Le denominazioni e le circoscrizioni territoriali di Province e Comuni fanno riferimento alla data del 22 ottobre 2000. Nelle tavole che riportano i dati per classi di valori (superficie totale, superficie agricola utilizzata, giornate di lavoro, ecc.) gli estremi inferiori di ciascuna classe s'intendono inclusi e gli estremi superiori esclusi. Così, ad esempio, nelle classi di superficie da 2 a 5 ettari sono comprese le aziende da 2,00 ettari fino a 4,99 ettari.

Per alcune tavole si deve tener presente che, secondo i caratteri considerati, la stessa azienda può essere conteggiata più volte. Con riferimento alle coltivazioni, ad esempio, un'azienda che pratica la coltivazione della vite e dell'olivo risulta sia tra quelle che coltivano la vite che tra quelle che coltivano l'olivo. Allo stesso modo, un'azienda che pratica l'irrigazione con diverse modalità di approvvigionamento dell'acqua è conteggiata tante volte quante sono le modalità di approvvigionamento utilizzate. Ad esempio, un'azienda che si approvvigiona di acqua irrigua sia da un lago artificiale che da altre aziende agricole entra nel conteggio sia del primo che del secondo dato.

Poiché la superficie agricola utilizzata (SAU) costituisce parte della superficie totale, nella ripartizione delle aziende per classi di SAU si verifica normalmente uno slittamento delle aziende verso le classi inferiori. Così, ad esempio, un'azienda con 3,50 ettari di superficie totale, di cui 1,20 ettari di SAU, è conteggiata nella classe da 3 a 5 ettari nella ripartizione per classi di superficie totale e nella classe da 1 a 2 ettari nella ripartizione per classi di SAU.

Nella fiancata delle tavole, una determinata modalità di variabile è presente solo se esiste almeno un caso verificato. Ad esempio, le sei modalità della forma di conduzione (conduzione diretta del coltivatore con solo manodopera familiare; conduzione diretta del coltivatore con manodopera familiare prevalente; conduzione diretta del coltivatore con manodopera extrafamiliare prevalente; conduzione con salariati; conduzione a colonia parziaria appoderata; altra forma di conduzione) compaiono tutte in fiancata solo se per ciascuna di esse è stato rilevato almeno un caso.

## Particolari

Tavola 1.1 – Nella distribuzione per titolo di possesso dei terreni sono escluse le aziende senza terreno agrario (esclusivamente zootecniche), in quanto la distribuzione si riferisce al titolo di possesso della

superficie totale. Le superfici medie aziendali riferite alle forme di conduzione (prima parte della tavola) sono calcolate rispetto al numero totale delle aziende rilevate, mentre quelle riferite ai titoli di possesso dei terreni (seconda parte della tavola) sono calcolate rispetto al numero delle aziende con superficie.

Tavola 1.2 – Sono escluse le aziende senza superficie agricola utilizzata (esclusivamente forestali, esclusivamente zootecniche e forestali-zootecniche).

Tavola 1.4 – La voce SEMINATIVI comprende la modalità *orti familiari* prevista nel questionario di azienda. Nella voce FORAGGERE AVVICENDATE è compresa la modalità *piante sarchiate da foraggio*. La voce VITE comprende anche la modalità *viti non innestate* e non comprende le modalità *viti madri di portinnesto* e *barbatelle*. Per garantire il confronto con i dati dei due censimenti precedenti, la voce FRUTTIFERI riferita agli anni 1982 e 1990 comprende la modalità *castagneti da frutto*, considerata autonoma nei relativi questionari di azienda.

Tavola 1.5 – La voce ALTRO riferita all'approvvigionamento dell'acqua irrigua comprende le seguenti modalità previste nel questionario di azienda: *da acquedotto*, *da acque sotterranee*, *diretto da impianto di depurazione*, *raccolta acque pluviali*. La voce IN ALTRA FORMA riferita alla gestione dell'acqua irrigua comprende la modalità *gestione autonoma*. La voce ASPERSIONE riferita ai sistemi di irrigazione comprende la modalità *microirrigazione* prevista nel questionario di azienda.

Tavola 1.6 – Con riferimento al 2000, la differenza che si riscontra tra la somma degli addendi e il totale della superficie è dovuta ad arrotondamenti operati direttamente dal calcolatore, causati dalla ridistribuzione proporzionale del totale della superficie irrigata tra le diverse tipologie di coltivazioni effettivamente irrigate, limitatamente alle aziende per le quali il totale della superficie irrigata è risultato al controllo maggiore del totale della superficie irrigabile. Con riferimento al 1990, la voce FRUMENTO comprende solo la modalità *frumento duro*, mentre il *frumento tenero* è incluso nella voce ALTRE COLTIVAZIONI.

Tavola 1.7 – La voce AZIENDE CON ALLEVAMENTI comprende anche le aziende con produzione di pulcini di un giorno mediante incubazione artificiale.

Tavola 1.10 – La voce ALTRI MEZZI MECCANICI riferita al 2000 comprende le seguenti modalità previste nel questionario di azienda: *macchine per la raccolta completamente automatizzata di pomodoro da industria e di altri prodotti* e *altri mezzi meccanici utilizzati*. La stessa voce riferita al 1990 comprende le modalità *macchine per la raccolta di ortive, uve e frutta*; *raccogliatrici-trinciatrici*; *raccogliatrici-presse di foraggio*; *automezzi per trasporto merci*; *altri mezzi meccanici utilizzati* previste nel relativo questionario. La stessa voce riferita al 1982 comprende le modalità *macchine per la raccolta della frutta*; *raccogliatrici-trinciatrici*; *automezzi per trasporto merci* e *altri mezzi meccanici utilizzati* previste nel relativo questionario.

Tavola 2.1 – Sono escluse le aziende senza terreno agrario (esclusivamente zootecniche).

Tavola 2.2 – Sono escluse le aziende senza terreno agrario (esclusivamente zootecniche).

Tavola 2.3 – Sono escluse le aziende senza superficie agricola utilizzata (esclusivamente forestali, esclusivamente zootecniche e forestali-zootecniche).

Tavola 2.4 – Sono escluse le aziende senza superficie agricola utilizzata (esclusivamente forestali, esclusivamente zootecniche e forestali-zootecniche).

Tavola 2.5 – Sono escluse le aziende senza terreno agrario (esclusivamente zootecniche).

Tavola 2.6 – Sono escluse le aziende senza superficie agricola utilizzata (esclusivamente forestali, esclusivamente zootecniche e forestali-zootecniche).

Tavola 2.10 – La voce SEMINATIVI comprende la modalità *orti familiari* prevista nel questionario di azienda.

Tavola 2.11 – La voce SEMINATIVI non comprende la modalità *orti familiari*.

Tavola 2.12 – Nella tavola sono riportate solo le principali coltivazioni praticate. Per tale motivo, nella seconda parte della tavola (superficie investita), la somma degli addendi non corrisponde al totale. La voce VITE non comprende le modalità *viti madri di portinnesto* e *barbatelle* previste nel questionario di azienda.

Tavola 2.16 – I vitigni sono indicati sia con il codice di riferimento che con la denominazione.

Tavola 2.17 – Sono escluse le aziende senza terreno agrario (esclusivamente zootecniche).

Tavole 2.20 e 2.21 – Nella superficie irrigabile può essere compresa la superficie investita ad arboricoltura da legno. Pertanto può verificarsi il caso di aziende che hanno superficie irrigabile pur essendo prive di SAU.

Tavola 2.22 – La differenza tra il totale della superficie irrigata di Tav. 2.21 e la somma delle superfici effettivamente irrigate è dovuta ad arrotondamenti operati direttamente dal calcolatore, causati dalla ridistribuzione proporzionale del totale della superficie irrigata tra le coltivazioni stesse, limitatamente alle aziende per le quali il totale della superficie irrigata è risultato al controllo maggiore del totale della superficie irrigabile.

Tavola 2.67 – Nei casi in cui il capo azienda ha conseguito più titoli di studio, sia in scuole ad indirizzo agrario che in altri tipi di scuole, è stato considerato esclusivamente il titolo di studio conseguito nelle scuole ad indirizzo agrario.

Tavola 3.1 – Sono escluse le aziende senza superficie agricola utilizzata (esclusivamente forestali, esclusivamente zootecniche e forestali-zootecniche).

Tavola 3.3 – La voce SEMINATIVI comprende la modalità *orti familiari*. La voce ALTRA SUPERFICIE comprende anche la modalità *superficie agraria non utilizzata*,

Tavola 3.5 – La voce VITE non comprende le modalità *viti madri di portinnesto* e *barbatelle*.



## **Tavole statistiche**



## **Capitolo 1 – Confronti temporali (Universo Italia)**





**Tavola 1.1 - Aziende e relativa superficie totale per forma di conduzione e titolo di possesso dei terreni (superficie in ettari)**

FORME DI CONDUZIONE TITOLI DI POSSESSO DEI TERRENI	ANNI DI CENSIMENTO						SUPERFICIE MEDIA AZIENDALE		
	2000		1990		1982		2000	1990	1982
	Aziende	Superficie totale	Aziende	Superficie totale	Aziende	Superficie totale			
<b>FORME DI CONDUZIONE</b>									
Conduzione diretta del coltivatore	80.231	343.544,32	104.900	415.774,35	111.127	406.564,02	4,28	3,96	3,66
<i>Con solo manodopera familiare</i>	<i>74.230</i>	<i>295.781,01</i>	<i>92.200</i>	<i>327.950,45</i>	<i>100.661</i>	<i>347.441,53</i>	<i>3,98</i>	<i>3,56</i>	<i>3,45</i>
<i>Con manodopera familiare prevalente</i>	<i>4.858</i>	<i>33.239,27</i>	<i>10.142</i>	<i>57.548,57</i>	<i>8.029</i>	<i>40.372,92</i>	<i>6,84</i>	<i>5,67</i>	<i>5,03</i>
<i>Con manodopera extrafamiliare prevalente</i>	<i>1.143</i>	<i>14.524,04</i>	<i>2.558</i>	<i>30.275,33</i>	<i>2.437</i>	<i>18.749,57</i>	<i>12,71</i>	<i>11,84</i>	<i>7,69</i>
Conduzione con salariati	2.529	325.769,38	1.081	382.154,40	1.468	401.604,47	128,81	353,52	273,57
Conduzione a colonia parziaria appoderata	66	570,08	763	6.390,84	3.405	24.603,10	8,64	8,38	7,23
Altra forma di conduzione	7	30,77	36	123,38	177	740,32	4,40	3,43	4,18
<b>TOTALE</b>	<b>82.833</b>	<b>669.914,55</b>	<b>106.780</b>	<b>804.442,97</b>	<b>116.177</b>	<b>833.511,91</b>	<b>8,09</b>	<b>7,53</b>	<b>7,17</b>
<b>TITOLI DI POSSESSO DEI TERRENI</b>									
Solo in proprietà	70.175	537.030,65	95.009	687.580,43	100.454	719.811,04	7,65	7,24	7,17
Solo in affitto	2.783	32.586,12	1.595	14.086,17	2.047	15.507,25	11,71	8,83	7,58
Parte in proprietà e parte in affitto	9.811	100.297,78	10.069	102.776,37	13.527	98.193,62	10,22	10,21	7,26
<i>In proprietà</i>	<i>-</i>	<i>43.418,26</i>	<i>-</i>	<i>54.380,56</i>	<i>-</i>	<i>56.242,55</i>	<i>4,43</i>	<i>5,40</i>	<i>4,16</i>
<i>In affitto</i>	<i>-</i>	<i>56.879,52</i>	<i>-</i>	<i>48.395,81</i>	<i>-</i>	<i>41.951,07</i>	<i>5,80</i>	<i>4,81</i>	<i>3,10</i>
<b>TOTALE</b>	<b>82.769</b>	<b>669.914,55</b>	<b>106.673</b>	<b>804.442,97</b>	<b>116.028</b>	<b>833.511,91</b>	<b>8,09</b>	<b>7,54</b>	<b>7,18</b>

**Tavola 1.2 - Aziende e relativa superficie agricola utilizzata (SAU) per forma di conduzione e titolo di possesso dei terreni (superficie in ettari)**

FORME DI CONDUZIONE TITOLI DI POSSESSO DEI TERRENI	ANNI DI CENSIMENTO						SUPERFICIE MEDIA AZIENDALE		
	2000		1990		1982		2000	1990	1982
	Aziende	SAU	Aziende	SAU	Aziende	SAU			
<b>FORME DI CONDUZIONE</b>									
Conduzione diretta del coltivatore	79.864	276.796,97	104.569	330.213,07	110.247	320.694,04	3,47	3,16	2,91
<i>Con solo manodopera familiare</i>	<i>73.884</i>	<i>236.234,50</i>	<i>91.886</i>	<i>258.174,59</i>	<i>99.803</i>	<i>271.914,50</i>	<i>3,20</i>	<i>2,81</i>	<i>5,53</i>
<i>Con manodopera familiare prevalente</i>	<i>4.840</i>	<i>28.873,37</i>	<i>10.132</i>	<i>49.012,66</i>	<i>8.014</i>	<i>33.959,27</i>	<i>5,97</i>	<i>4,84</i>	<i>4,24</i>
<i>Con manodopera extrafamiliare prevalente</i>	<i>1.140</i>	<i>11.689,10</i>	<i>2.551</i>	<i>23.025,82</i>	<i>2.430</i>	<i>14.820,27</i>	<i>10,25</i>	<i>9,03</i>	<i>6,10</i>
Conduzione con salariati	2.482	154.692,40	1.048	185.184,22	1.409	209.340,94	62,33	176,70	148,57
Conduzione a colonia parziaria appoderata	66	525,94	763	5.602,04	3.405	21.755,64	7,97	7,34	6,39
Altra forma di conduzione	7	24,47	36	83,89	176	546,93	3,50	2,33	3,11
<b>TOTALE</b>	<b>82.419</b>	<b>432.039,78</b>	<b>106.416</b>	<b>521.083,22</b>	<b>115.237</b>	<b>552.337,55</b>	<b>5,24</b>	<b>4,90</b>	<b>4,79</b>
<b>TITOLI DI POSSESSO DEI TERRENI</b>									
Solo in proprietà	70.196	326.266,55	94.997	428.488,70	100.357	461.614,27	4,65	4,51	4,60
Solo in affitto	2.917	20.039,96	1.755	12.731,11	2.256	12.584,67	6,87	7,25	5,58
Parte in proprietà e parte in affitto	9.306	85.733,27	9.664	79.863,41	12.624	78.138,61	9,21	8,26	6,19
<i>In proprietà</i>	<i>-</i>	<i>37.020,66</i>	<i>-</i>	<i>39.896,08</i>	<i>-</i>	<i>41.736,81</i>	<i>3,98</i>	<i>4,13</i>	<i>3,31</i>
<i>In affitto</i>	<i>-</i>	<i>48.712,61</i>	<i>-</i>	<i>39.967,33</i>	<i>-</i>	<i>36.401,80</i>	<i>5,23</i>	<i>4,14</i>	<i>2,88</i>
<b>TOTALE</b>	<b>82.419</b>	<b>432.039,78</b>	<b>106.416</b>	<b>521.083,22</b>	<b>115.237</b>	<b>552.337,55</b>	<b>5,24</b>	<b>4,90</b>	<b>4,79</b>

**Tavola 1.3 - Aziende e relativa superficie totale per classe di superficie totale e classe di superficie agricola utilizzata (SAU)**  
(superficie in ettari)

CLASSI DI SUPERFICIE TOTALE CLASSI DI SAU	ANNI DI CENSIMENTO					
	2000		1990		1982	
	Aziende	Superficie totale	Aziende	Superficie totale	Aziende	Superficie totale
CLASSI DI SUPERFICIE TOTALE						
Senza superficie	64	-	107	-	149	-
Meno di 1 ettaro	23.311	12.264,96	25.236	12.986,58	26.281	13.525,61
1 -- 2	18.128	25.477,10	23.023	31.498,26	25.812	35.381,22
2 -- 3	11.040	26.559,39	15.729	36.807,78	17.755	41.625,60
3 -- 5	12.218	46.570,10	18.511	69.024,71	20.688	77.208,42
5 -- 10	10.979	75.179,49	15.610	104.495,24	16.860	112.935,66
10 -- 20	4.671	62.843,08	6.004	78.912,98	6.271	82.045,80
20 -- 30	1.073	25.591,07	1.220	28.601,09	1.162	27.151,98
30 -- 50	643	24.082,78	657	24.088,75	567	20.850,92
50 -- 100	370	24.996,28	359	24.056,92	298	19.778,69
100 ed oltre	336	346.350,30	324	393.970,66	334	403.008,01
<b>TOTALE</b>	<b>82.833</b>	<b>669.914,55</b>	<b>106.780</b>	<b>804.442,97</b>	<b>116.177</b>	<b>833.511,91</b>
CLASSI DI SAU						
Senza superficie	414	17.181,44	364	14.222,32	940	14.096,53
Meno di 1 ettaro	31.247	27.114,96	37.404	37.032,89	38.267	37.741,51
1 -- 2	17.049	33.912,44	22.930	45.160,91	26.530	53.240,41
2 -- 3	9.457	28.240,89	13.416	41.029,12	15.521	47.589,30
3 -- 5	10.219	47.175,31	14.454	71.551,76	16.165	73.905,62
5 -- 10	8.824	73.784,26	11.870	94.657,43	12.663	100.316,04
10 -- 20	3.722	57.555,93	4.464	72.442,00	4.414	67.235,27
20 -- 30	855	24.129,90	914	25.909,90	809	22.764,85
30 -- 50	490	22.177,58	462	21.377,15	393	17.663,84
50 -- 100	301	25.871,66	256	21.015,28	223	23.784,31
100 ed oltre	255	312.770,18	246	360.044,21	252	375.174,23
<b>TOTALE</b>	<b>82.833</b>	<b>669.914,55</b>	<b>106.780</b>	<b>804.442,97</b>	<b>116.177</b>	<b>833.511,91</b>

**Tavola 1.4 - Aziende e relativa superficie investita per le principali coltivazioni praticate** (superficie in ettari)

COLTIVAZIONI	ANNI DI CENSIMENTO						SUPERFICIE MEDIA AZIENDALE		
	2000		1990		1982		2000	1990	1982
	Aziende	Superficie investita	Aziende	Superficie investita	Aziende	Superficie investita			
SEMINATIVI	60.195	182.913,01	87.110	229.921,62	98.255	248.128,82	3,04	2,64	2,53
Cereali	32.703	91.083,76	55.397	114.205,11	71.141	124.249,76	2,79	2,06	1,75
<i>Frumento tenero</i>	12.223	18.065,60	29.732	36.209,72	50.277	58.878,98	1,48	1,22	1,17
<i>Frumento duro</i>	12.782	39.205,00	16.354	37.386,11	16.620	30.069,77	3,07	2,29	1,81
<i>Orzo</i>	14.407	21.867,11	19.890	21.260,24	18.112	14.349,63	1,52	1,07	0,79
<i>Granoturco</i>	6.401	5.761,48	19.669	12.147,05	25.086	14.058,91	0,90	0,62	0,56
<i>Riso</i>	-	-	-	-	-	-	-	-	-
Legumi secchi	3.098	3.248,81	3.174	2.015,57	9.671	2.222,88	1,05	0,64	0,23
Patata	5.705	3.462,94	19.974	6.364,45	26.706	6.937,73	0,61	0,32	0,26
Barbabietola da zucchero	1.767	3.841,05	3.732	5.765,76	6.533	6.081,37	2,17	1,54	0,93
Piante industriali	2.139	7.789,73	2.913	6.340,23	2.717	1.312,14	3,64	2,18	0,48
Ortive	9.613	9.155,61	16.558	11.192,88	30.000	9.446,41	0,95	0,68	0,31
Foraggere avvicendate	21.919	48.082,14	39.604	69.959,62	55.541	89.513,09	2,19	1,77	1,61
COLTIVAZIONI LEGNOSE AGRARIE	68.277	82.740,99	81.555	87.600,70	93.095	80.444,98	1,21	1,07	0,86
Vite	34.063	34.904,37	54.314	40.830,74	75.336	40.742,67	1,02	0,75	0,54
<i>per vini DOC e DOCG</i>	5.213	10.105,55	2.861	6.289,02	2.866	5.766,76	1,94	2,20	2,01
<i>per altri vini</i>	32.030	23.378,67	51.383	28.156,91	71.732	28.085,33	0,73	0,55	0,39
<i>per uva da tavola</i>	2.383	1.405,69	6.474	6.172,55	7.911	6.856,94	0,59	0,95	0,87
Olivo	61.537	40.952,94	63.978	36.732,89	64.015	32.527,45	0,67	0,57	0,51
Agumi	333	102,93	138	290,91	148	46,50	0,31	2,11	0,31
Fruttiferi	10.144	6.176,98	14.335	9.283,79	10.147	6.878,87	0,61	0,65	0,68
Vivai	216	272,31	207	228,94	474	242,87	1,26	1,11	0,51
PRATI PERMANENTI E PASCOLI	8.288	166.385,78	15.636	203.560,90	17.045	223.763,75	20,08	13,02	13,13
<b>SUPERFICIE AGRICOLA UTILIZZATA</b>	<b>82.419</b>	<b>432.039,78</b>	<b>106.416</b>	<b>521.083,22</b>	<b>115.237</b>	<b>552.337,55</b>	<b>5,24</b>	<b>4,90</b>	<b>4,79</b>
ARBORICOLTURA DA LEGNO	1.958	3.384,05	-	-	-	-	1,73	-	-
<i>di cui pioppeti</i>	466	523,89	1.139	1.136,74	1.120	773,29	1,12	1,00	0,69
BOSCHI	21.807	171.415,88	30.715	197.479,33	32.303	205.785,72	7,86	6,43	6,37
SUPERFICIE AGRARIA NON UTILIZZATA	27.053	43.026,97	38.812	58.785,65	42.154	56.729,70	1,59	1,51	1,35
ALTRA SUPERFICIE	55.638	20.047,87	65.822	25.958,03	64.438	17.885,65	0,36	0,39	0,28
<b>SUPERFICIE TOTALE</b>	<b>82.769</b>	<b>669.914,55</b>	<b>106.673</b>	<b>804.442,97</b>	<b>116.028</b>	<b>833.511,91</b>	<b>8,09</b>	<b>7,54</b>	<b>7,18</b>

**Tavola 1.5 - Aziende con irrigazione secondo il tipo di approvvigionamento dell'acqua irrigua ed il sistema di irrigazione**

TIPI DI APPROVVIGIONAMENTO SISTEMI DI IRRIGAZIONE	ANNI DI CENSIMENTO		
	2000	1990	1982
APPROVVIGIONAMENTO DELL'ACQUA IRRIGUA	17.593	32.370	25.892
Fonte di approvvigionamento			
<i>Da corsi d'acqua superficiali</i>	4.568	8.229	9.652
<i>Da laghi naturali e laghetti artificiali</i>	1.499	1.605	1.587
<i>Altro</i>	12.493	8.687	6.322
Gestione dell'acqua irrigua			
<i>Da consorzi di irrigazione e di bonifica</i>	8.873	14.942	8.730
<i>Da altre aziende agricole</i>	165	95	323
<i>In altra forma</i>	8.845	95	89
SISTEMI DI IRRIGAZIONE			
Scorrimento superficiale ed infiltrazione laterale	7.883	17.781	16.509
Sommersione	1	314	151
Aspersione (a pioggia)	9.502	15.508	10.993
Goccia	1.292	1.285	246
Altro sistema	326	272	112

**Tavola 1.6 - Aziende con irrigazione secondo le principali coltivazioni irrigate (superficie in ettari)**

COLTIVAZIONI IRRIGATE	ANNI DI CENSIMENTO					
	2000		1990		1982	
	Aziende	Superficie irrigata	Aziende	Superficie irrigata	Aziende	Superficie irrigata
Frumento	1.497	2.338,11	797	1.012,56	-	-
Granoturco da granella	2.696	2.921,27	5.525	4.783,56	7.063	5.954,66
Patata	2.180	2.629,00	4.333	2.378,84	-	-
Barbabietola da zucchero	1.336	2.865,56	1.530	2.649,91	-	-
Girasole	161	665,56	134	618,08	-	-
Soia	7	56,73	18	66,60	-	-
Ortive	5.238	7.377,70	8.409	7.741,49	10.654	6.180,95
Foraggiere avvicendate	2.080	3.503,00	3.798	5.490,01	6.569	10.103,61
Vite	2.837	2.699,24	3.743	2.366,85	4.887	2.109,44
Agrumi	16	1,58	12	4,02	11	2,21
Fruttiferi	2.062	1.895,15	2.346	2.114,07	1.439	1.840,43
Altre coltivazioni	7.289	3.042,55	14.838	4.532,32	12.271	12.455,89
<b>TOTALE</b>	<b>17.593</b>	<b>29.995,46</b>	<b>27.304</b>	<b>33.758,31</b>	<b>25.892</b>	<b>38.647,19</b>

**Tavola 1.7 - Aziende con allevamenti secondo le principali specie di bestiame**

SPECIE DI BESTIAME	ANNI DI CENSIMENTO					
	2000		1990		1982	
	Aziende	Capi	Aziende	Capi	Aziende	Capi
AZIENDE CON ALLEVAMENTI	37.559	-	54.407	-	70.178	-
BOVINI E BUFALINI	5.948	82.920	10.762	116.265	19.159	150.227
<i>Vacche da latte</i>	1.728	21.793	4.728	32.312	7.703	32.739
OVINI	9.646	281.613	20.316	460.444	27.248	497.070
<i>Pecore</i>	8.897	255.959	20.109	404.267	26.999	409.305
CAPRINI	1.607	15.403	2.985	21.793	4.569	20.866
<i>Capre</i>	1.266	12.766	2.908	20.293	4.174	18.714
EQUINI	1.932	8.436	3.090	10.672	6.004	16.261
SUINI	15.933	115.120	27.738	133.590	41.177	138.824
<i>Scrofe</i>	354	7.716	496	8.342	767	5.898
CONIGLI	12.543	478.842	20.736	547.395	32.876	663.536
<i>Fattrici</i>	10.529	66.612	17.011	91.769	26.545	219.599
ALLEVAMENTI AVICOLI	33.338	3.601.858	46.776	4.072.645	60.041	2.607.851
<i>Polli da carne</i>	23.244	2.730.305	29.259	2.436.598	35.248	1.176.449
<i>Galline da uova</i>	30.524	654.506	42.995	1.317.958	53.265	1.258.087
<i>Altri avicoli</i>	8.215	217.047	12.516	318.089	16.249	173.315

**Tavola 1.8 - Aziende e relativo numero di giornate di lavoro per categoria di manodopera aziendale e classe di giornate di lavoro aziendale**

CATEGORIE DI MANODOPERA AZIENDALE CLASSI DI GIORNATE DI LAVORO AZIENDALE	ANNI DI CENSIMENTO					
	2000		1990		1982	
	Aziende	Giornate di lavoro	Aziende	Giornate di lavoro	Aziende	Giornate di lavoro
CATEGORIE DI MANODOPERA AZIENDALE						
Conduttore	82.345	6.186.613	106.317	8.590.628	115.746	11.683.951
Coniuge	45.640	2.534.593	64.691	4.131.567	67.293	6.308.794
Familiari e parenti del conduttore	21.691	1.491.976	28.963	2.505.214	28.705	3.513.316
Manodopera aziendale a tempo indeterminato	625	191.475	629	222.614	1.480	346.892
Manodopera aziendale a tempo determinato	6.662	609.655	13.360	845.618	11.228	969.623
CLASSI DI GIORNATE DI LAVORO AZIENDALE						
Meno di 50	34.379	775.375	38.822	883.779	29.615	750.469
50 -- 100	16.265	1.075.465	20.616	1.378.935	21.258	1.414.699
100 -- 200	13.651	1.829.046	19.007	2.583.747	22.956	3.100.213
200 -- 300	7.166	1.672.589	10.466	2.462.344	14.172	3.311.304
300 -- 500	7.443	2.711.122	11.116	4.128.531	16.734	6.219.809
500 -- 1000	3.519	2.224.931	6.114	3.884.010	10.416	6.529.992
1000 -- 2500	360	481.682	589	756.544	970	1.229.529
2500 ed oltre	50	244.102	50	217.751	56	266.561
<b>TOTALE</b>	<b>82.833</b>	<b>11.014.312</b>	<b>106.780</b>	<b>16.295.641</b>	<b>116.177</b>	<b>22.822.576</b>

**Tavola 1.9 - Aziende con abitazioni**

ABITAZIONI	ANNI DI CENSIMENTO					
	2000		1990		1982	
	Aziende	Numero abitazioni	Aziende	Numero abitazioni	Aziende	Numero abitazioni
AZIENDE CON ABITAZIONI	48.994	58.106	60.966	67.882	59.349	65.372
Occupate	43.631	47.124	56.391	59.520	55.090	57.579
<i>dal conduttore, familiari e parenti</i>	43.078	-	55.917	58.340	54.516	56.059
<i>da altra manodopera aziendale</i>	194	-	108	172	222	432
<i>da altre persone</i>	725	-	807	1.008	937	1.088
Non occupate	9.610	10.982	7.304	8.362	6.996	7.793
Aziende che praticano agriturismo	441	-	5	-	257	-

**Tavola 1.10 - Aziende che utilizzano mezzi meccanici nel complesso e numero di mezzi di proprietà dell'azienda**

MEZZI MECCANICI	ANNI DI CENSIMENTO					
	2000		1990		1982	
	Aziende in complesso	Numero mezzi di proprietà	Aziende in complesso	Numero mezzi di proprietà	Aziende in complesso	Numero mezzi di proprietà
AZIENDE CHE UTILIZZANO MEZZI MECCANICI	74.450	-	98.635	-	102.575	-
Trattrici	61.806	60.772	84.735	54.912	83.669	44.709
<i>Di potenza inferiore a 40 kw</i>	28.097	23.690	42.881	29.281	45.331	25.931
<i>Da 40 Kw a meno di 60 Kw</i>	30.370	25.034	39.210	20.263	34.537	14.648
<i>Oltre 60 Kw</i>	12.859	12.048	12.247	5.368	9.782	4.130
Motocoltivatori, motozappe, motofresatrici e motofalciatrici	45.292	50.411	62.060	59.508	66.046	51.443
Mietitrebbiatrici	24.168	1.263	44.765	718	34.042	860
Macchine per la raccolta automatizzata di:						
<i>Patata</i>	1.264	439	2.901	454	3.257	423
<i>Barbabietola da zucchero</i>	1.177	185	2.566	188	3.960	203
Apparecchi meccanici per l'irrorazione di prodotti fitoiatrici	22.080	17.703	30.022	21.855	20.728	14.922
Macchine per la fertilizzazione	15.929	11.708	18.191	10.822	8.154	5.074
Altri mezzi meccanici	19.268	-	36.904	-	48.531	-



## **Capitolo 2 – Dati provinciali (Universo Italia)**





**Tavola 2.1 - Aziende, relativa superficie totale e numero di giornate di lavoro effettuate nell'azienda per classe di superficie totale e forma giuridica (superficie in ettari)**

FORME GIURIDICHE	CLASSI DI SUPERFICIE TOTALE									Totale
	Meno di 1	1 -- 2	2 -- 5	5 -- 10	10 -- 20	20 - 30	30 -- 50	50 -- 100	100 ed oltre	
AZIENDE										
Azienda individuale	23.249	18.059	23.158	10.879	4.566	1.018	574	303	122	81.928
Comunanza o affittanza collettiva	17	15	16	19	8	6	1	1	5	88
Società di persone e di capitali	33	40	63	66	80	42	54	46	33	457
<i>Semplice</i>	18	27	31	36	49	33	35	25	17	271
<i>In nome collettivo</i>	5	3	5	8	5	1	4	7	2	40
<i>A responsabilità limitata</i>	4	7	16	9	16	8	9	9	10	88
<i>In accomandita semplice</i>	2	1	4	4	6	-	4	3	2	26
<i>In accomandita per azioni</i>	-	-	-	-	-	-	-	-	-	-
<i>Per azioni</i>	-	-	2	1	1	-	1	1	1	7
<i>Altro tipo</i>	4	2	5	8	3	-	1	1	1	25
Società cooperativa	5	4	4	2	4	2	7	6	14	48
Associazione di produttori	-	-	-	-	-	-	1	-	1	2
Ente pubblico	4	8	10	9	12	5	5	13	157	223
<i>Stato</i>	-	1	1	2	4	-	-	-	5	13
<i>Regione</i>	-	2	2	3	1	-	-	-	-	8
<i>Provincia</i>	-	1	1	1	1	-	-	-	-	4
<i>Comune</i>	2	1	2	-	4	2	4	12	146	173
<i>Comunità montana</i>	-	-	-	-	-	-	-	-	-	-
<i>Altro</i>	2	3	4	3	2	3	1	1	6	25
Altra forma giuridica	3	2	7	4	1	-	1	1	4	23
<i>Consorzio</i>	-	-	-	-	-	-	1	1	-	2
<i>Altro tipo forma giuridica</i>	3	2	7	4	1	-	-	-	4	21
TOTALE	23.311	18.128	23.258	10.979	4.671	1.073	643	370	336	82.769
SUPERFICIE TOTALE										
Azienda individuale	12.231,14	25.372,05	72.822,90	74.474,79	61.343,51	24.294,91	21.364,45	20.311,04	36.536,72	348.751,51
Comunanza o affittanza collettiva	9,01	24,60	44,69	125,61	111,33	134,93	43,80	72,73	8.981,49	9.548,19
Società di persone e di capitali	17,99	60,30	195,82	479,38	1.134,46	1.001,30	2.114,71	3.175,13	6.605,76	14.784,85
<i>Semplice</i>	10,40	40,18	93,86	263,83	721,04	784,92	1.372,15	1.725,42	2.474,76	7.486,56
<i>In nome collettivo</i>	3,42	4,09	13,13	52,59	65,83	29,33	173,21	452,27	351,52	1.145,39
<i>A responsabilità limitata</i>	1,36	11,76	51,22	71,05	210,70	187,05	344,50	623,40	2.434,80	3.935,84
<i>In accomandita semplice</i>	0,88	1,77	13,43	28,89	90,27	-	146,59	246,04	709,48	1.237,35
<i>In accomandita per azioni</i>	-	-	-	-	-	-	-	-	-	-
<i>Per azioni</i>	-	-	9,24	7,70	11,00	-	42,80	73,00	450,00	593,74
<i>Altro tipo</i>	1,93	2,50	14,94	55,32	35,62	-	35,46	55,00	185,20	385,97
Società cooperativa	2,47	6,14	11,93	11,72	55,86	44,70	291,64	458,77	9.335,53	10.218,76
Associazione di produttori	-	-	-	-	-	-	35,00	-	172,97	207,97
Ente pubblico	2,17	11,69	33,35	59,92	181,68	115,23	190,30	925,61	281.903,33	283.423,28
<i>Stato</i>	-	1,50	3,85	16,13	58,69	-	-	-	9.320,26	9.400,43
<i>Regione</i>	-	2,50	6,32	16,70	17,15	-	-	-	-	42,67
<i>Provincia</i>	-	1,40	4,88	6,13	10,15	-	-	-	-	22,56
<i>Comune</i>	1,46	1,98	5,64	-	63,10	43,47	148,11	854,30	267.727,82	268.845,88
<i>Comunità montana</i>	-	-	-	-	-	-	-	-	-	-
<i>Altro</i>	0,71	4,31	12,66	20,96	32,59	71,76	42,19	71,31	4.855,25	5.111,74
Altra forma giuridica	2,18	2,32	20,80	28,07	16,24	-	42,88	53,00	2.814,50	2.979,99
<i>Consorzio</i>	-	-	-	-	-	-	42,88	53,00	-	95,88
<i>Altro tipo forma giuridica</i>	2,18	2,32	20,80	28,07	16,24	-	-	-	2.814,50	2.884,11
TOTALE	12.264,96	25.477,10	73.129,49	75.179,49	62.843,08	25.591,07	24.082,78	24.996,28	346.350,30	669.914,55

**Tavola 2.1 segue - Aziende, relativa superficie totale e numero di giornate di lavoro effettuate nell'azienda per classe di superficie totale e forma giuridica (superficie in ettari)**

FORME GIURIDICHE	CLASSI DI SUPERFICIE TOTALE									Totale
	Meno di 1	1 -- 2	2 -- 5	5 -- 10	10 -- 20	20 - 30	30 -- 50	50 -- 100	100 ed oltre	
	GIORNATE DI LAVORO AZIENDALE									
Azienda individuale	1.016.724	1.364.622	3.161.972	2.553.262	1.516.846	424.949	281.067	165.545	80.077	10.565.064
Comunanza o affittanza collettiva	608	1.949	1.549	6.596	7.805	2.246	1.095	10	1.769	23.627
Società di persone e di capitali	3.717	6.591	24.054	39.868	48.626	40.989	47.399	37.440	70.365	319.049
<i>Semplice</i>	1.613	3.624	13.358	19.842	32.147	37.580	40.059	19.499	32.619	200.341
<i>In nome collettivo</i>	1.355	925	3.625	2.487	170	624	550	7.228	1.470	18.434
<i>A responsabilità limitata</i>	360	2.012	5.289	3.255	9.701	2.785	4.709	5.737	27.181	61.029
<i>In accomandita semplice</i>	330	10	971	14.202	3.146	-	900	3.175	2.656	25.390
<i>In accomandita per azioni</i>	-	-	-	-	-	-	-	-	-	-
<i>Per azioni</i>	-	-	21	2	3.120	-	1	1	6.429	9.574
<i>Altro tipo</i>	59	20	790	80	342	-	1.180	1.800	10	4.281
Società cooperativa	1.683	4.530	3.930	4.546	1.161	490	3.462	9.584	11.462	40.848
Associazione di produttori	-	-	-	-	-	-	416	-	4.962	5.378
Ente pubblico	40	2.365	5.105	12.472	6.276	759	878	237	16.839	44.971
<i>Stato</i>	-	810	60	8.800	1.360	-	-	-	6.908	17.938
<i>Regione</i>	-	810	4.902	3.018	4.850	-	-	-	-	13.580
<i>Provincia</i>	-	580	50	10	10	-	-	-	-	650
<i>Comune</i>	20	5	13	-	36	20	45	227	9.866	10.232
<i>Comunità montana</i>	-	-	-	-	-	-	-	-	-	-
<i>Altro</i>	20	160	80	644	20	739	833	10	65	2.571
Altra forma giuridica	30	16	450	130	10	-	10	10	342	998
<i>Consorzio</i>	-	-	-	-	-	-	10	10	-	20
<i>Altro tipo forma giuridica</i>	30	16	450	130	10	-	-	-	342	978
TOTALE	1.022.802	1.380.073	3.197.060	2.616.874	1.580.724	469.433	334.327	212.826	185.816	10.999.935

**Tavola 2.2 - Aziende, relativa superficie totale e numero di giornate di lavoro effettuate nell'azienda per classe di superficie totale e forma di conduzione (superficie in ettari)**

FORME DI CONDUZIONE	CLASSI DI SUPERFICIE TOTALE									Totale
	Meno di 1	1 -- 2	2-- 5	5 -- 10	10 -- 20	20 -- 30	30 -- 50	50 -- 100	100 ed oltre	
AZIENDE										
Conduzione diretta del coltivatore	22.638	17.619	22.712	10.748	4.483	996	568	295	112	80.171
Con solo manodopera familiare	21.404	16.523	21.156	9.717	3.864	798	435	215	59	74.171
Con manodopera familiare prevalente	1.072	901	1.266	838	475	142	83	48	32	4.857
Con manodopera extrafamiliare prevalente	162	195	290	193	144	56	50	32	21	1.143
Conduzione con salariati	667	501	526	216	170	73	73	75	224	2.525
Conduzione a colonia parziaria appoderata	5	7	18	12	18	4	2	-	-	66
Altra forma di conduzione	1	1	2	3	-	-	-	-	-	7
TOTALE	23.311	18.128	23.258	10.979	4.671	1.073	643	370	336	82.769
SUPERFICIE TOTALE										
Conduzione diretta del coltivatore	11.921,43	24.767,66	71.433,75	73.587,59	60.252,34	23.763,90	21.216,24	19.619,01	36.982,40	343.544,32
Con solo manodopera familiare	11.239,29	23.217,63	66.466,87	66.347,49	51.804,31	18.960,09	16.146,50	14.070,56	27.528,27	295.781,01
Con manodopera familiare prevalente	592,34	1.273,94	4.048,64	5.857,36	6.436,07	3.428,75	3.182,99	3.196,76	5.222,42	33.239,27
Con manodopera extrafamiliare prevalente	89,80	276,09	918,24	1.382,74	2.011,96	1.375,06	1.886,75	2.351,69	4.231,71	14.524,04
Conduzione con salariati	339,24	696,50	1.625,52	1.484,29	2.346,35	1.740,17	2.792,14	5.377,27	309.367,90	325.769,38
Conduzione a colonia parziaria appoderata	3,39	11,75	63,26	85,89	244,39	87,00	74,40	-	-	570,08
Altra forma di conduzione	0,90	1,19	6,96	21,72	-	-	-	-	-	30,77
TOTALE	12.264,96	25.477,10	73.129,49	75.179,49	62.843,08	25.591,07	24.082,78	24.996,28	346.350,30	669.914,55
GIORNATE DI LAVORO AZIENDALE										
Conduzione diretta del coltivatore	1.002.199	1.351.717	3.138.764	2.554.151	1.511.620	423.661	286.198	165.777	72.725	10.506.812
Con solo manodopera familiare	942.472	1.261.773	2.907.866	2.266.735	1.233.004	304.088	185.638	92.750	20.089	9.214.415
Con manodopera familiare prevalente	50.856	78.190	189.820	230.275	203.956	70.158	54.242	29.577	23.143	930.217
Con manodopera extrafamiliare prevalente	8.871	11.754	41.078	57.141	74.660	49.415	46.318	43.450	29.493	362.180
Conduzione con salariati	20.456	27.971	56.095	60.129	61.094	44.872	46.699	47.049	113.091	477.456
Conduzione a colonia parziaria appoderata	137	379	2.161	2.564	8.010	900	1.430	-	-	15.581
Altra forma di conduzione	10	6	40	30	-	-	-	-	-	86
TOTALE	1.022.802	1.380.073	3.197.060	2.616.874	1.580.724	469.433	334.327	212.826	185.816	10.999.935

**Tavola 2.3 - Aziende, relativa superficie agricola utilizzata (SAU) e numero di giornate di lavoro effettuate nell'azienda per classe di superficie agricola utilizzata e forma giuridica (superficie in ettari)**

	CLASSI DI SUPERFICIE AGRICOLA UTILIZZATA									
FORME GIURIDICHE	Meno di 1	1 -- 2	2 -- 5	5 -- 10	10 -- 20	20--30	30 -- 50	50 -- 100	100 ed oltre	Totale
AZIENDE										
Azienda individuale	31.165	16.958	19.587	8.716	3.634	801	426	242	88	81.617
Comunanza o affittanza collettiva	21	17	14	19	7	4	1	-	5	88
Società di persone e di capitali	43	55	58	68	74	37	51	43	22	451
Semplice	25	30	30	35	54	25	34	25	12	270
In nome collettivo	8	4	4	6	4	2	3	7	2	40
A responsabilità limitata	4	11	14	14	10	9	9	7	6	84
In accomandita semplice	2	4	2	4	5	1	4	3	1	26
In accomandita per azioni	-	-	-	-	-	-	-	-	-	-
Per azioni	-	1	3	1	-	-	-	-	1	6
Altro tipo	4	5	5	8	1	-	1	1	-	25
Società cooperativa	5	5	2	3	2	6	2	6	9	40
Associazione di produttori	-	-	-	-	-	-	1	-	1	2
Ente pubblico	9	10	10	14	5	6	7	10	127	198
Stato	-	1	2	3	-	-	-	-	5	11
Regione	1	1	2	3	1	-	-	-	-	8
Provincia	1	1	1	-	-	-	-	-	-	3
Comune	4	2	3	6	3	2	5	9	118	152
Comunità montana	-	-	-	-	-	-	-	-	-	-
Altro	3	5	2	2	1	4	2	1	4	24
Altra forma giuridica	4	4	5	4	-	1	2	-	3	23
Consorzio	-	-	-	-	-	-	2	-	-	2
Altro tipo forma giuridica	4	4	5	4	-	1	-	-	3	21
TOTALE	31.247	17.049	19.676	8.824	3.722	855	490	301	255	82.419
SUPERFICIE AGRICOLA UTILIZZATA										
Azienda individuale	14.959,45	23.813,71	61.890,75	59.964,44	49.141,07	19.329,36	15.924,61	16.351,54	19.972,02	281.346,95
Comunanza o affittanza collettiva	10,35	25,31	41,94	128,68	98,94	89,03	43,80	-	3.949,46	4.387,51
Società di persone e di capitali	20,61	77,50	189,13	496,58	1.083,44	932,22	1.938,15	2.970,74	4.145,40	11.853,77
Semplice	12,63	42,31	97,30	258,67	812,00	630,85	1.282,62	1.776,74	1.722,64	6.635,76
In nome collettivo	4,07	4,98	13,48	41,95	43,41	52,46	119,87	420,75	319,44	1.020,41
A responsabilità limitata	1,28	15,25	47,63	110,07	143,56	221,91	368,45	497,34	1.363,93	2.769,42
In accomandita semplice	0,78	6,47	4,96	27,51	72,47	27,00	136,14	222,91	291,82	790,06
In accomandita per azioni	-	-	-	-	-	-	-	-	-	-
Per azioni	-	1,00	10,00	7,60	-	-	-	-	447,57	466,17
Altro tipo	1,85	7,49	15,76	50,78	12,00	-	31,07	53,00	-	171,95
Società cooperativa	2,20	7,40	5,62	18,66	26,25	139,80	81,50	414,08	1.702,22	2.397,73
Associazione di produttori	-	-	-	-	-	-	34,00	-	165,00	199,00
Ente pubblico	5,20	12,44	34,40	90,44	78,23	141,35	249,67	632,96	129.347,67	130.592,36
Stato	-	1,50	7,87	21,62	-	-	-	-	3.702,85	3.733,84
Regione	0,90	1,00	6,13	15,60	15,00	-	-	-	-	38,63
Provincia	0,88	1,00	4,50	-	-	-	-	-	-	6,38
Comune	2,31	2,53	9,14	40,29	45,23	49,25	162,95	546,51	124.032,07	124.890,28
Comunità montana	-	-	-	-	-	-	-	-	-	-
Altro	1,11	6,41	6,76	12,93	18,00	92,10	86,72	86,45	1.612,75	1.923,23
Altra forma giuridica	2,48	5,78	11,87	30,32	-	29,06	78,12	-	1.104,83	1.262,46
Consorzio	-	-	-	-	-	-	78,12	-	-	78,12
Altro tipo forma giuridica	2,48	5,78	11,87	30,32	-	29,06	-	-	1.104,83	1.184,34
TOTALE	15.000,29	23.942,14	62.173,71	60.729,12	50.427,93	20.660,82	18.349,85	20.369,32	160.386,60	432.039,78

**Tavola 2.3 segue - Aziende, relativa superficie agricola utilizzata (SAU) e numero di giornate di lavoro effettuate nell'azienda per classe di superficie agricola utilizzata e forma giuridica (superficie in ettari)**

FORME GIURIDICHE	CLASSI DI SUPERFICIE AGRICOLA UTILIZZATA									Totale
	Meno di 1	1 – 2	2 -- 5	5 -- 10	10 -- 20	20–30	30 -- 50	50 -- 100	100 ed oltre	
	GIORNATE DI LAVORO AZIENDALE									
Azienda individuale	1.454.370	1.492.281	3.143.626	2.333.901	1.325.040	363.702	233.917	144.051	62.044	10.552.932
Comunanza o affittanza collettiva	808	2.004	1.766	6.844	7.765	1.576	1.095	-	1.769	23.627
Società di persone e di capitali	6.434	13.994	19.512	44.204	50.635	31.389	48.467	38.111	60.722	313.468
<i>Semplice</i>	2.165	5.182	14.158	19.272	43.179	27.478	39.756	20.622	28.209	200.021
<i>In nome collettivo</i>	3.520	1.650	1.602	1.730	60	654	520	7.228	1.470	18.434
<i>A responsabilità limitata</i>	360	5.151	2.959	9.556	4.250	3.247	5.301	5.286	22.778	58.888
<i>In accomandita semplice</i>	330	1.800	141	13.252	3.136	10	1.710	3.175	1.836	25.390
<i>In accomandita per azioni</i>	-	-	-	-	-	-	-	-	-	-
<i>Per azioni</i>	-	11	12	2	-	-	-	-	6.429	6.454
<i>Altro tipo</i>	59	200	640	392	10	-	1.180	1.800	-	4.281
Società cooperativa	1.683	5.770	1.940	4.556	1.141	9.440	930	1.736	6.102	33.298
Associazione di produttori	-	-	-	-	-	-	416	-	4.962	5.378
Ente pubblico	165	2.542	13.425	4.453	5.143	1.585	55	106	16.209	43.683
<i>Stato</i>	-	810	8.460	710	-	-	-	-	6.908	16.888
<i>Regione</i>	10	800	4.902	3.018	4.850	-	-	-	-	13.580
<i>Provincia</i>	50	580	10	-	-	-	-	-	-	640
<i>Comune</i>	35	182	23	91	283	13	37	94	9.256	10.014
<i>Comunità montana</i>	-	-	-	-	-	-	-	-	-	-
<i>Altro</i>	70	170	30	634	10	1.572	18	12	45	2.561
Altra forma giuridica	300	36	170	130	-	10	20	-	332	998
<i>Consorzio</i>	-	-	-	-	-	-	20	-	-	20
<i>Altro tipo forma giuridica</i>	300	36	170	130	-	10	-	-	332	978
TOTALE	1.463.760	1.516.627	3.180.439	2.394.088	1.389.724	407.702	284.900	184.004	152.140	10.973.384

**Tavola 2.4 - Aziende, relativa superficie agricola utilizzata (SAU) e numero di giornate di lavoro effettuate nell'azienda per classe di superficie agricola utilizzata e forma di conduzione (superficie in ettari)**

FORME DI CONDUZIONE	CLASSI DI SUPERFICIE AGRICOLA UTILIZZATA									Totale
	Meno di 1	1 -- 2	2 -- 5	5 -- 10	10 -- 20	20 -- 30	30 -- 50	50 -- 100	100 ed oltre	
AZIENDE										
Conduzione diretta del coltivatore	30.323	16.593	19.254	8.604	3.565	783	430	233	79	79.864
<i>Con solo manodopera familiare</i>	<i>28.677</i>	<i>15.499</i>	<i>17.838</i>	<i>7.713</i>	<i>3.008</i>	<i>628</i>	<i>318</i>	<i>161</i>	<i>42</i>	<i>73.884</i>
<i>Con manodopera familiare prevalente</i>	<i>1.420</i>	<i>893</i>	<i>1.148</i>	<i>705</i>	<i>426</i>	<i>111</i>	<i>71</i>	<i>41</i>	<i>25</i>	<i>4.840</i>
<i>Con manodopera extrafamiliare prevalente</i>	<i>226</i>	<i>201</i>	<i>268</i>	<i>186</i>	<i>131</i>	<i>44</i>	<i>41</i>	<i>31</i>	<i>12</i>	<i>1.140</i>
Conduzione con salariati	916	446	402	208	140	67	59	68	176	2.482
Conduzione a colonia parziaria appoderata	7	8	18	10	17	5	1	-	-	66
Altra forma di conduzione	1	2	2	2	-	-	-	-	-	7
TOTALE	31.247	17.049	19.676	8.824	3.722	855	490	301	255	82.419
SUPERFICIE AGRICOLA UTILIZZATA										
Conduzione diretta del coltivatore	14.551,88	23.312,82	60.883,23	59.199,06	48.220,24	18.899,00	16.114,54	15.726,44	19.889,76	276.796,97
<i>Con solo manodopera familiare</i>	<i>13.710,76</i>	<i>21.782,90</i>	<i>56.320,08</i>	<i>52.917,90</i>	<i>40.558,63</i>	<i>15.114,17</i>	<i>11.907,26</i>	<i>10.650,28</i>	<i>13.272,52</i>	<i>236.234,50</i>
<i>Con manodopera familiare prevalente</i>	<i>724,28</i>	<i>1.251,87</i>	<i>3.705,94</i>	<i>4.968,65</i>	<i>5.831,31</i>	<i>2.688,95</i>	<i>2.705,41</i>	<i>2.840,50</i>	<i>4.156,46</i>	<i>28.873,37</i>
<i>Con manodopera extrafamiliare prevalente</i>	<i>116,84</i>	<i>278,05</i>	<i>857,21</i>	<i>1.312,51</i>	<i>1.830,30</i>	<i>1.095,88</i>	<i>1.501,87</i>	<i>2.235,66</i>	<i>2.460,78</i>	<i>11.689,10</i>
Conduzione con salariati	442,63	613,66	1.222,86	1.440,96	1.980,49	1.654,47	2.197,61	4.642,88	140.496,84	154.692,40
Conduzione a colonia parziaria appoderata	4,88	13,46	62,17	73,18	227,20	107,35	37,70	-	-	525,94
Altra forma di conduzione	0,90	2,20	5,45	15,92	-	-	-	-	-	24,47
TOTALE	15.000,29	23.942,14	62.173,71	60.729,12	50.427,93	20.660,82	18.349,85	20.369,32	160.386,60	432.039,78
GIORNATE DI LAVORO AZIENDALE										
Conduzione diretta del coltivatore	1.433.297	1.481.502	3.121.694	2.336.478	1.329.556	352.253	242.928	145.466	52.473	10.495.647
<i>Con solo manodopera familiare</i>	<i>1.351.967</i>	<i>1.378.177</i>	<i>2.876.815</i>	<i>2.054.199</i>	<i>1.055.027</i>	<i>258.207</i>	<i>149.068</i>	<i>71.407</i>	<i>13.309</i>	<i>9.208.176</i>
<i>Con manodopera familiare prevalente</i>	<i>72.324</i>	<i>88.831</i>	<i>197.913</i>	<i>217.436</i>	<i>198.522</i>	<i>56.516</i>	<i>50.892</i>	<i>29.011</i>	<i>17.380</i>	<i>928.825</i>
<i>Con manodopera extrafamiliare prevalente</i>	<i>9.006</i>	<i>14.494</i>	<i>46.966</i>	<i>64.843</i>	<i>76.007</i>	<i>37.530</i>	<i>42.968</i>	<i>45.048</i>	<i>21.784</i>	<i>358.646</i>
Conduzione con salariati	29.906	34.540	56.745	54.645	52.938	54.349	40.742	38.538	99.667	462.070
Conduzione a colonia parziaria appoderata	547	549	1.980	2.945	7.230	1.100	1.230	-	-	15.581
Altra forma di conduzione	10	36	20	20	-	-	-	-	-	86
TOTALE	1.463.760	1.516.627	3.180.439	2.394.088	1.389.724	407.702	284.900	184.004	152.140	10.973.384

**Tavola 2.5 - Aziende e relativa superficie totale per classe di superficie totale, forma di conduzione, titolo di possesso dei terreni e zona altimetrica (superficie in ettari) - TOTALE**

FORME DI CONDUZIONE TITOLI DI POSSESSO DEI TERRENI	CLASSI DI SUPERFICIE TOTALE								Totale
	Meno di 1	1 -- 2	2 -- 5	5 -- 10	10 -- 20	20 -- 50	50 -- 100	100 ed oltre	
AZIENDE									
Solo in proprietà	20.128	15.001	17.862	7.015	2.256	565	73	30	62.930
Solo in affitto	167	126	367	302	166	56	10	3	1.197
Solo in uso gratuito	311	227	351	147	71	14	7	-	1.128
Parte in proprietà e parte in affitto	166	279	841	980	743	354	68	13	3.444
Parte in proprietà e parte in uso gratuito	608	831	1.587	1.046	423	127	14	2	4.638
Parte in affitto e parte in uso gratuito	10	12	24	30	19	18	4	1	118
Parte in proprietà, parte in affitto e parte in uso gratuito	14	47	124	197	186	99	39	10	716
Con solo manodopera familiare	21.404	16.523	21.156	9.717	3.864	1.233	215	59	74.171
Solo in proprietà	979	815	1.099	646	307	105	18	8	3.977
Solo in affitto	9	5	19	24	18	10	1	5	91
Solo in uso gratuito	18	14	15	14	7	4	3	-	75
Parte in proprietà e parte in affitto	19	10	39	78	85	63	19	13	326
Parte in proprietà e parte in uso gratuito	38	53	81	60	43	25	-	1	301
Parte in affitto e parte in uso gratuito	2	1	4	3	3	3	1	1	18
Parte in proprietà, parte in affitto e parte in uso gratuito	7	3	9	13	12	15	6	4	69
Con manodopera familiare prevalente	1.072	901	1.266	838	475	225	48	32	4.857
Solo in proprietà	154	185	265	174	116	70	16	13	993
Solo in affitto	3	2	4	2	7	6	3	3	30
Solo in uso gratuito	1	1	1	-	-	1	2	-	6
Parte in proprietà e parte in affitto	-	1	2	4	15	18	8	5	53
Parte in proprietà e parte in uso gratuito	4	6	16	12	6	8	2	-	54
Parte in affitto e parte in uso gratuito	-	-	-	1	-	1	-	-	2
Parte in proprietà, parte in affitto e parte in uso gratuito	-	-	2	-	-	2	1	-	5
Con manodopera extrafamiliare prevalente	162	195	290	193	144	106	32	21	1.143
Solo in proprietà	639	469	476	181	139	90	57	190	2.241
Solo in affitto	2	6	6	3	5	17	4	3	46
Solo in uso gratuito	14	3	7	4	1	4	1	6	40
Parte in proprietà e parte in affitto	1	8	13	15	16	22	6	16	97
Parte in proprietà e parte in uso gratuito	11	15	23	10	8	9	4	2	82
Parte in affitto e parte in uso gratuito	-	-	-	-	-	-	2	-	2
Parte in proprietà, parte in affitto e parte in uso gratuito	-	-	1	3	1	4	1	7	17
Conduzione con salariati	667	501	526	216	170	146	75	224	2.525
Solo in proprietà	4	5	7	7	5	2	-	-	30
Solo in affitto	1	1	4	3	9	3	-	-	21
Solo in uso gratuito	-	1	5	1	-	-	-	-	7
Parte in proprietà e parte in affitto	-	-	1	1	3	1	-	-	6
Parte in proprietà e parte in uso gratuito	-	-	1	-	1	-	-	-	2
Conduzione a colonia parziaria appoderata	5	7	18	12	18	6	-	-	66
Solo in proprietà	-	1	2	1	-	-	-	-	4
Solo in affitto	1	-	-	-	-	-	-	-	1
Solo in uso gratuito	-	-	-	1	-	-	-	-	1
Parte in proprietà e parte in uso gratuito	-	-	-	1	-	-	-	-	1
Altra forma di conduzione	1	1	2	3	-	-	-	-	7
Solo in proprietà	21.904	16.476	19.711	8.024	2.823	832	164	241	70.175
Solo in affitto	183	140	400	334	205	92	18	14	1.386
Solo in uso gratuito	344	246	379	167	79	23	13	6	1.257
Parte in proprietà e parte in affitto	186	298	896	1.078	862	458	101	47	3.926
Parte in proprietà e parte in uso gratuito	661	905	1.708	1.129	481	169	20	5	5.078
Parte in affitto e parte in uso gratuito	12	13	28	34	22	22	7	2	140
Parte in proprietà, parte in affitto e parte in uso gratuito	21	50	136	213	199	120	47	21	807
TOTALE	23.311	18.128	23.258	10.979	4.671	1.716	370	336	82.769

**Tavola 2.5 segue - Aziende e relativa superficie totale per classe di superficie totale, forma di conduzione, titolo di possesso dei terreni e zona altimetrica (superficie in ettari) - MONTAGNA**

FORME DI CONDUZIONE TITOLI DI POSSESSO DEI TERRENI	CLASSI DI SUPERFICIE TOTALE								Totale
	Meno di 1	1 -- 2	2 -- 5	5 -- 10	10 -- 20	20 -- 50	50 -- 100	100 ed oltre	
AZIENDE									
Solo in proprietà	3.830	3.481	4.490	1.988	693	231	30	23	14.766
Solo in affitto	40	30	108	87	50	22	6	3	346
Solo in uso gratuito	88	32	75	34	25	5	6	-	265
Parte in proprietà e parte in affitto	80	125	344	403	331	197	49	9	1.538
Parte in proprietà e parte in uso gratuito	160	174	287	179	95	49	13	2	959
Parte in affitto e parte in uso gratuito	4	1	7	9	9	10	3	1	44
Parte in proprietà, parte in affitto e parte in uso gratuito	8	19	54	67	64	49	26	9	296
Con solo manodopera familiare	4.210	3.862	5.365	2.767	1.267	563	133	47	18.214
Solo in proprietà	129	65	105	87	49	16	4	5	460
Solo in affitto	3	1	5	4	1	4	1	3	22
Solo in uso gratuito	8	2	-	4	2	-	-	-	16
Parte in proprietà e parte in affitto	13	5	8	29	43	29	8	10	145
Parte in proprietà e parte in uso gratuito	24	16	8	5	5	4	-	1	63
Parte in affitto e parte in uso gratuito	2	1	1	-	2	-	1	1	8
Parte in proprietà, parte in affitto e parte in uso gratuito	7	2	4	2	4	7	5	2	33
Con manodopera familiare prevalente	186	92	131	131	106	60	19	22	747
Solo in proprietà	14	21	31	28	13	13	1	2	123
Solo in affitto	-	-	1	1	2	-	2	2	8
Solo in uso gratuito	-	-	-	-	-	-	-	-	-
Parte in proprietà e parte in affitto	-	-	-	2	11	12	4	1	30
Parte in proprietà e parte in uso gratuito	1	2	-	-	-	1	-	-	4
Parte in affitto e parte in uso gratuito	-	-	-	-	-	-	-	-	-
Parte in proprietà, parte in affitto e parte in uso gratuito	-	-	1	-	-	2	1	-	4
Con manodopera extrafamiliare prevalente	15	23	33	31	26	28	8	5	169
Solo in proprietà	242	106	127	34	22	13	11	148	703
Solo in affitto	-	4	1	-	2	6	1	2	16
Solo in uso gratuito	6	1	2	1	-	1	-	6	17
Parte in proprietà e parte in affitto	1	4	7	5	9	13	5	10	54
Parte in proprietà e parte in uso gratuito	3	1	5	2	1	2	1	2	17
Parte in affitto e parte in uso gratuito	-	-	-	-	-	-	1	-	1
Parte in proprietà, parte in affitto e parte in uso gratuito	-	-	-	2	1	2	1	5	11
Conduzione con salariati	252	116	142	44	35	37	20	173	819
Solo in proprietà	-	-	-	1	-	-	-	-	1
Solo in affitto	-	-	-	-	-	-	-	-	-
Solo in uso gratuito	-	-	-	1	-	-	-	-	1
Parte in proprietà e parte in affitto	-	-	-	-	1	-	-	-	1
Parte in proprietà e parte in uso gratuito	-	-	-	-	-	-	-	-	-
Conduzione a colonia parziaria appoderata	-	-	-	2	1	-	-	-	3
Solo in proprietà	-	-	1	1	-	-	-	-	2
Solo in affitto	-	-	-	-	-	-	-	-	-
Solo in uso gratuito	-	-	-	-	-	-	-	-	-
Parte in proprietà e parte in uso gratuito	-	-	-	1	-	-	-	-	1
Altra forma di conduzione	-	-	1	2	-	-	-	-	3
Solo in proprietà	4.215	3.673	4.754	2.139	777	273	46	178	16.055
Solo in affitto	43	35	115	92	55	32	10	10	392
Solo in uso gratuito	102	35	77	40	27	6	6	6	299
Parte in proprietà e parte in affitto	94	134	359	439	395	251	66	30	1.768
Parte in proprietà e parte in uso gratuito	188	193	300	187	101	56	14	5	1.044
Parte in affitto e parte in uso gratuito	6	2	8	9	11	10	5	2	53
Parte in proprietà, parte in affitto e parte in uso gratuito	15	21	59	71	69	60	33	16	344
TOTALE	4.663	4.093	5.672	2.977	1.435	688	180	247	19.955



**Tavola 2.5 segue - Aziende e relativa superficie totale per classe di superficie totale, forma di conduzione, titolo di possesso dei terreni e zona altimetrica (superficie in ettari) - COLLINA**

FORME DI CONDUZIONE TITOLI DI POSSESSO DEI TERRENI	CLASSI DI SUPERFICIE TOTALE								Totale
	Meno di 1	1 -- 2	2 -- 5	5 -- 10	10 -- 20	20 -- 50	50 -- 100	100 ed oltre	
AZIENDE									
Solo in proprietà	16.298	11.520	13.372	5.027	1.563	334	43	7	48.164
Solo in affitto	127	96	259	215	116	34	4	-	851
Solo in uso gratuito	223	195	276	113	46	9	1	-	863
Parte in proprietà e parte in affitto	86	154	497	577	412	157	19	4	1.906
Parte in proprietà e parte in uso gratuito	448	657	1.300	867	328	78	1	-	3.679
Parte in affitto e parte in uso gratuito	6	11	17	21	10	8	1	-	74
Parte in proprietà, parte in affitto e parte in uso gratuito	6	28	70	130	122	50	13	1	420
Con solo manodopera familiare	17.194	12.661	15.791	6.950	2.597	670	82	12	55.957
Solo in proprietà	850	750	994	559	258	89	14	3	3.517
Solo in affitto	6	4	14	20	17	6	-	2	69
Solo in uso gratuito	10	12	15	10	5	4	3	-	59
Parte in proprietà e parte in affitto	6	5	31	49	42	34	11	3	181
Parte in proprietà e parte in uso gratuito	14	37	73	55	38	21	-	-	238
Parte in affitto e parte in uso gratuito	-	-	3	3	1	3	-	-	10
Parte in proprietà, parte in affitto e parte in uso gratuito	-	1	5	11	8	8	1	2	36
Con manodopera familiare prevalente	886	809	1.135	707	369	165	29	10	4.110
Solo in proprietà	140	164	234	146	103	57	15	11	870
Solo in affitto	3	2	3	1	5	6	1	1	22
Solo in uso gratuito	1	1	1	-	-	1	2	-	6
Parte in proprietà e parte in affitto	-	1	2	2	4	6	4	4	23
Parte in proprietà e parte in uso gratuito	3	4	16	12	6	7	2	-	50
Parte in affitto e parte in uso gratuito	-	-	-	1	-	1	-	-	2
Parte in proprietà, parte in affitto e parte in uso gratuito	-	-	1	-	-	-	-	-	1
Con manodopera extrafamiliare prevalente	147	172	257	162	118	78	24	16	974
Solo in proprietà	397	363	349	147	117	77	46	42	1.538
Solo in affitto	2	2	5	3	3	11	3	1	30
Solo in uso gratuito	8	2	5	3	1	3	1	-	23
Parte in proprietà e parte in affitto	-	4	6	10	7	9	1	6	43
Parte in proprietà e parte in uso gratuito	8	14	18	8	7	7	3	-	65
Parte in affitto e parte in uso gratuito	-	-	-	-	-	-	1	-	1
Parte in proprietà, parte in affitto e parte in uso gratuito	-	-	1	1	-	2	-	2	6
Conduzione con salariati	415	385	384	172	135	109	55	51	1.706
Solo in proprietà	4	5	7	6	5	2	-	-	29
Solo in affitto	1	1	4	3	9	3	-	-	21
Solo in uso gratuito	-	1	5	-	-	-	-	-	6
Parte in proprietà e parte in affitto	-	-	1	1	2	1	-	-	5
Parte in proprietà e parte in uso gratuito	-	-	1	-	1	-	-	-	2
Conduzione a colonia parziaria appoderata	5	7	18	10	17	6	-	-	63
Solo in proprietà	-	1	1	-	-	-	-	-	2
Solo in affitto	1	-	-	-	-	-	-	-	1
Solo in uso gratuito	-	-	-	1	-	-	-	-	1
Parte in proprietà e parte in uso gratuito	-	-	-	-	-	-	-	-	-
Altra forma di conduzione	1	1	1	1	-	-	-	-	4
Solo in proprietà	17.689	12.803	14.957	5.885	2.046	559	118	63	54.120
Solo in affitto	140	105	285	242	150	60	8	4	994
Solo in uso gratuito	242	211	302	127	52	17	7	-	958
Parte in proprietà e parte in affitto	92	164	537	639	467	207	35	17	2.158
Parte in proprietà e parte in uso gratuito	473	712	1.408	942	380	113	6	-	4.034
Parte in affitto e parte in uso gratuito	6	11	20	25	11	12	2	-	87
Parte in proprietà, parte in affitto e parte in uso gratuito	6	29	77	142	130	60	14	5	463
TOTALE	18.648	14.035	17.586	8.002	3.236	1.028	190	89	62.814

**Tavola 2.5 segue - Aziende e relativa superficie totale per classe di superficie totale, forma di conduzione, titolo di possesso dei terreni e zona altimetrica (superficie in ettari) - TOTALE**

FORME DI CONDUZIONE TITOLI DI POSSESSO DEI TERRENI	CLASSI D SUPERFICIE TOTALE								
	Meno di 1	1 -- 2	2 -- 5	5 -- 10	10 -- 20	20 -- 50	50 -- 100	100 ed oltre	Totale
SUPERFICIE TOTALE									
<i>Solo in proprietà</i>	10.505,62	20.984,83	55.428,37	47.300,22	29.683,03	15.526,17	4.790,26	22.777,67	206.996,17
<i>Solo in affitto</i>	83,84	175,49	1.230,51	2.120,83	2.229,25	1.544,95	658,24	334,60	8.377,71
<i>Solo in uso gratuito</i>	153,16	320,49	1.125,57	958,68	947,91	425,22	491,71	-	4.422,74
<i>Parte in proprietà e parte in affitto</i>	103,66	417,64	2.892,70	7.056,53	10.394,30	10.457,55	4.408,63	2.292,07	38.023,08
<i>Parte in proprietà e parte in uso gratuito</i>	378,17	1.229,80	5.273,29	7.219,66	5.741,17	3.625,04	948,90	722,23	25.138,26
<i>Parte in affitto e parte in uso gratuito</i>	5,30	18,68	81,77	215,51	264,46	511,93	287,85	105,35	1.490,85
<i>Parte in proprietà, parte in affitto e parte in uso gratuito</i>	9,54	70,70	434,66	1.476,06	2.544,19	3.015,73	2.484,97	1.296,35	11.332,20
<b>Con solo manodopera familiare</b>	<b>11.239,29</b>	<b>23.217,63</b>	<b>66.466,87</b>	<b>66.347,49</b>	<b>51.804,31</b>	<b>35.106,59</b>	<b>14.070,56</b>	<b>27.528,27</b>	<b>295.781,01</b>
<i>Solo in proprietà</i>	536,90	1.150,43	3.478,04	4.452,93	4.121,86	3.062,91	1.157,42	1.163,30	19.123,79
<i>Solo in affitto</i>	4,99	6,38	65,18	169,29	247,04	311,14	50,89	777,67	1.632,58
<i>Solo in uso gratuito</i>	9,51	19,29	43,18	89,87	94,12	102,69	199,37	-	558,03
<i>Parte in proprietà e parte in affitto</i>	12,06	15,20	135,69	595,84	1.184,31	1.793,42	1.272,28	2.262,85	7.271,65
<i>Parte in proprietà e parte in uso gratuito</i>	24,18	76,93	284,25	432,78	591,78	781,32	-	196,00	2.387,24
<i>Parte in affitto e parte in uso gratuito</i>	0,37	1,28	14,95	20,80	40,56	81,80	55,00	225,00	439,76
<i>Parte in proprietà, parte in affitto e parte in uso gratuito</i>	4,33	4,43	27,35	95,85	156,40	478,46	461,80	597,60	1.826,22
<b>Con manodopera familiare prevalente</b>	<b>592,34</b>	<b>1.273,94</b>	<b>4.048,64</b>	<b>5.857,36</b>	<b>6.436,07</b>	<b>6.611,74</b>	<b>3.196,76</b>	<b>5.222,42</b>	<b>33.239,27</b>
<i>Solo in proprietà</i>	84,95	261,14	832,14	1.244,86	1.628,61	2.073,31	1.183,81	2.287,17	9.595,99
<i>Solo in affitto</i>	1,96	2,53	14,71	10,15	97,18	231,24	223,69	963,26	1.544,72
<i>Solo in uso gratuito</i>	0,61	1,13	3,45	-	-	44,00	175,00	-	224,19
<i>Parte in proprietà e parte in affitto</i>	-	1,05	5,68	32,93	212,54	597,13	587,15	981,28	2.417,76
<i>Parte in proprietà e parte in uso gratuito</i>	2,28	10,24	56,22	85,69	73,63	233,98	106,17	-	568,21
<i>Parte in affitto e parte in uso gratuito</i>	-	-	-	9,11	-	23,89	-	-	33,00
<i>Parte in proprietà, parte in affitto e parte in uso gratuito</i>	-	-	6,04	-	-	58,26	75,87	-	140,17
<b>Con manodopera extrafamiliare prevalente</b>	<b>89,80</b>	<b>276,09</b>	<b>918,24</b>	<b>1.382,74</b>	<b>2.011,96</b>	<b>3.261,81</b>	<b>2.351,69</b>	<b>4.231,71</b>	<b>14.524,04</b>
<i>Solo in proprietà</i>	324,28	652,59	1.461,91	1.239,14	1.908,20	2.821,24	3.996,20	288.691,27	301.094,83
<i>Solo in affitto</i>	1,31	8,21	15,58	17,55	63,85	564,05	283,88	3.088,46	4.042,89
<i>Solo in uso gratuito</i>	7,22	3,61	25,31	25,80	19,50	118,51	97,68	9.091,32	9.388,95
<i>Parte in proprietà e parte in affitto</i>	0,95	11,77	44,45	107,29	227,64	649,66	377,12	3.626,86	5.045,74
<i>Parte in proprietà e parte in uso gratuito</i>	5,48	20,32	75,28	72,72	116,97	235,27	365,01	3.485,21	4.376,26
<i>Parte in affitto e parte in uso gratuito</i>	-	-	-	-	-	-	164,79	-	164,79
<i>Parte in proprietà, parte in affitto e parte in uso gratuito</i>	-	-	2,99	21,79	10,19	143,58	92,59	1.384,78	1.655,92
<b>Conduzione con salariati</b>	<b>339,24</b>	<b>696,50</b>	<b>1.625,52</b>	<b>1.484,29</b>	<b>2.346,35</b>	<b>4.532,31</b>	<b>5.377,27</b>	<b>309.367,90</b>	<b>325.769,38</b>
<i>Solo in proprietà</i>	3,10	8,00	26,24	49,14	73,09	47,00	-	-	206,57
<i>Solo in affitto</i>	0,29	1,94	15,71	26,51	113,43	77,80	-	-	235,68
<i>Solo in uso gratuito</i>	-	1,81	13,98	5,24	-	-	-	-	21,03
<i>Parte in proprietà e parte in affitto</i>	-	-	3,30	5,00	42,61	36,60	-	-	87,51
<i>Parte in proprietà e parte in uso gratuito</i>	-	-	4,03	-	15,26	-	-	-	19,29
<b>Conduzione a colonia parziaria appoderata</b>	<b>3,39</b>	<b>11,75</b>	<b>63,26</b>	<b>85,89</b>	<b>244,39</b>	<b>161,40</b>	<b>-</b>	<b>-</b>	<b>570,08</b>
<i>Solo in proprietà</i>	-	1,19	6,96	5,15	-	-	-	-	13,30
<i>Solo in affitto</i>	0,90	-	-	-	-	-	-	-	0,90
<i>Solo in uso gratuito</i>	-	-	-	8,30	-	-	-	-	8,30
<i>Parte in proprietà e parte in uso gratuito</i>	-	-	-	8,27	-	-	-	-	8,27
<b>Altra forma di conduzione</b>	<b>0,90</b>	<b>1,19</b>	<b>6,96</b>	<b>21,72</b>	<b>-</b>	<b>-</b>	<b>-</b>	<b>-</b>	<b>30,77</b>
<i>Solo in proprietà</i>	11.454,85	23.058,18	61.233,66	54.291,44	37.414,79	23.530,63	11.127,69	314.919,41	537.030,65
<i>Solo in affitto</i>	93,29	194,55	1.341,69	2.344,33	2.750,75	2.729,18	1.216,70	5.163,99	15.834,48
<i>Solo in uso gratuito</i>	170,50	346,33	1.211,49	1.087,89	1.061,53	690,42	963,76	9.091,32	14.623,24
<i>Parte in proprietà e parte in affitto</i>	116,67	445,66	3.081,82	7.797,59	12.061,40	13.534,36	6.645,18	9.163,06	52.845,74
<i>Parte in proprietà e parte in uso gratuito</i>	410,11	1.337,29	5.693,07	7.819,12	6.538,81	4.875,61	1.420,08	4.403,44	32.497,53
<i>Parte in affitto e parte in uso gratuito</i>	5,67	19,96	96,72	245,42	305,02	617,62	507,64	330,35	2.128,40
<i>Parte in proprietà, parte in affitto e parte in uso gratuito</i>	13,87	75,13	471,04	1.593,70	2.710,78	3.696,03	3.115,23	3.278,73	14.954,51
<b>TOTALE</b>	<b>12.264,96</b>	<b>25.477,10</b>	<b>73.129,49</b>	<b>75.179,49</b>	<b>62.843,08</b>	<b>49.673,85</b>	<b>24.996,28</b>	<b>346.350,30</b>	<b>669.914,55</b>

**Tavola 2.5 segue - Aziende e relativa superficie totale per classe di superficie totale, forma di conduzione, titolo di possesso dei terreni e zona altimetrica (superficie in ettari) - MONTAGNA**

FORME DI CONDUZIONE TITOLI DI POSSESSO DEI TERRENI	CLASSI DI SUPERFICIE TOTALE								
	Meno di 1	1 -- 2	2 -- 5	5 -- 10	10 -- 20	20 -- 50	50 -- 100	100 ed oltre	Totale
SUPERFICIE TOTALE									
<i>Solo in proprietà</i>	2.074,42	4.831,87	13.864,81	13.309,49	9.152,99	6.307,16	2.044,43	21.859,44	73.444,61
<i>Solo in affitto</i>	16,18	42,19	344,49	604,51	666,02	623,26	416,49	334,60	3.047,74
<i>Solo in uso gratuito</i>	39,48	45,60	236,74	222,89	346,62	148,10	423,23	-	1.462,66
<i>Parte in proprietà e parte in affitto</i>	47,89	184,43	1.186,63	2.892,32	4.665,22	6.012,94	3.184,94	1.594,15	19.768,52
<i>Parte in proprietà e parte in uso gratuito</i>	99,88	248,15	949,72	1.210,37	1.307,87	1.415,05	856,43	722,23	6.809,70
<i>Parte in affitto e parte in uso gratuito</i>	1,66	1,20	27,36	69,39	130,75	291,05	197,32	105,35	824,08
<i>Parte in proprietà, parte in affitto e parte in uso gratuito</i>	5,15	27,68	179,64	490,16	861,83	1.553,07	1.723,21	1.116,42	5.957,16
<b>Con solo manodopera familiare</b>	<b>2.284,66</b>	<b>5.381,12</b>	<b>16.789,39</b>	<b>18.799,13</b>	<b>17.131,30</b>	<b>16.350,63</b>	<b>8.846,05</b>	<b>25.732,19</b>	<b>111.314,47</b>
<i>Solo in proprietà</i>	66,52	92,78	334,06	619,07	662,31	467,11	252,42	808,19	3.302,46
<i>Solo in affitto</i>	2,36	1,00	15,43	25,85	15,05	132,42	50,89	513,00	756,00
<i>Solo in uso gratuito</i>	3,60	3,05	-	24,39	30,27	-	-	-	61,31
<i>Parte in proprietà e parte in affitto</i>	8,12	7,49	25,62	235,54	588,81	785,29	524,32	1.827,11	4.002,30
<i>Parte in proprietà e parte in uso gratuito</i>	15,07	21,70	26,05	40,69	67,90	126,16	-	196,00	493,57
<i>Parte in affitto e parte in uso gratuito</i>	0,37	1,28	4,35	-	26,87	-	55,00	225,00	312,87
<i>Parte in proprietà, parte in affitto e parte in uso gratuito</i>	4,33	2,78	12,10	13,48	51,43	215,41	398,10	240,00	937,63
<b>Con manodopera familiare prevalente</b>	<b>100,37</b>	<b>130,08</b>	<b>417,61</b>	<b>959,02</b>	<b>1.442,64</b>	<b>1.726,39</b>	<b>1.280,73</b>	<b>3.809,30</b>	<b>9.866,14</b>
<i>Solo in proprietà</i>	8,09	30,44	101,85	197,47	181,29	388,51	79,70	271,47	1.258,82
<i>Solo in affitto</i>	-	-	4,50	5,00	22,48	-	153,63	853,26	1.038,87
<i>Solo in uso gratuito</i>	-	-	-	-	-	-	-	-	-
<i>Parte in proprietà e parte in affitto</i>	-	-	-	15,17	153,58	381,69	276,43	103,50	930,37
<i>Parte in proprietà e parte in uso gratuito</i>	0,40	2,72	-	-	-	32,89	-	-	36,01
<i>Parte in affitto e parte in uso gratuito</i>	-	-	-	-	-	-	-	-	-
<i>Parte in proprietà, parte in affitto e parte in uso gratuito</i>	-	-	2,73	-	-	58,26	75,87	-	136,86
<b>Con manodopera extrafamiliare prevalente</b>	<b>8,49</b>	<b>33,16</b>	<b>109,08</b>	<b>217,64</b>	<b>357,35</b>	<b>861,35</b>	<b>585,63</b>	<b>1.228,23</b>	<b>3.400,93</b>
<i>Solo in proprietà</i>	109,51	145,97	396,13	224,38	298,82	405,77	820,61	277.243,91	279.645,10
<i>Solo in affitto</i>	-	5,46	2,03	-	21,24	207,61	65,00	2.915,49	3.216,83
<i>Solo in uso gratuito</i>	2,32	1,50	7,20	8,58	-	40,00	-	9.091,32	9.150,92
<i>Parte in proprietà e parte in affitto</i>	0,95	6,20	23,71	33,85	131,09	346,19	318,39	2.664,01	3.524,39
<i>Parte in proprietà e parte in uso gratuito</i>	1,21	1,81	17,98	14,39	18,44	43,03	86,00	3.485,21	3.668,07
<i>Parte in affitto e parte in uso gratuito</i>	-	-	-	-	-	-	72,00	-	72,00
<i>Parte in proprietà, parte in affitto e parte in uso gratuito</i>	-	-	-	14,00	10,19	81,55	92,59	982,09	1.180,42
<b>Conduzione con salariati</b>	<b>113,99</b>	<b>160,94</b>	<b>447,05</b>	<b>295,20</b>	<b>479,78</b>	<b>1.124,15</b>	<b>1.454,59</b>	<b>296.382,03</b>	<b>300.457,73</b>
<i>Solo in proprietà</i>	-	-	-	6,00	-	-	-	-	6,00
<i>Solo in affitto</i>	-	-	-	-	-	-	-	-	-
<i>Solo in uso gratuito</i>	-	-	-	5,24	-	-	-	-	5,24
<i>Parte in proprietà e parte in affitto</i>	-	-	-	-	14,00	-	-	-	14,00
<i>Parte in proprietà e parte in uso gratuito</i>	-	-	-	-	-	-	-	-	-
<b>Conduzione a colonia parziaria appoderata</b>	<b>-</b>	<b>-</b>	<b>-</b>	<b>11,24</b>	<b>14,00</b>	<b>-</b>	<b>-</b>	<b>-</b>	<b>25,24</b>
<i>Solo in proprietà</i>	-	-	4,45	5,15	-	-	-	-	9,60
<i>Solo in affitto</i>	-	-	-	-	-	-	-	-	-
<i>Solo in uso gratuito</i>	-	-	-	-	-	-	-	-	-
<i>Parte in proprietà e parte in uso gratuito</i>	-	-	-	8,27	-	-	-	-	8,27
<b>Altra forma di conduzione</b>	<b>-</b>	<b>-</b>	<b>4,45</b>	<b>13,42</b>	<b>-</b>	<b>-</b>	<b>-</b>	<b>-</b>	<b>17,87</b>
<i>Solo in proprietà</i>	2.258,54	5.101,06	14.701,30	14.361,56	10.295,41	7.568,55	3.197,16	300.183,01	357.666,59
<i>Solo in affitto</i>	18,54	48,65	366,45	635,36	724,79	963,29	686,01	4.616,35	8.059,44
<i>Solo in uso gratuito</i>	45,40	50,15	243,94	261,10	376,89	188,10	423,23	9.091,32	10.680,13
<i>Parte in proprietà e parte in affitto</i>	56,96	198,12	1.235,96	3.176,88	5.552,70	7.526,11	4.304,08	6.188,77	28.239,58
<i>Parte in proprietà e parte in uso gratuito</i>	116,56	274,38	993,75	1.273,72	1.394,21	1.617,13	942,43	4.403,44	11.015,62
<i>Parte in affitto e parte in uso gratuito</i>	2,03	2,48	31,71	69,39	157,62	291,05	324,32	330,35	1.208,95
<i>Parte in proprietà, parte in affitto e parte in uso gratuito</i>	9,48	30,46	194,47	517,64	923,45	1.908,29	2.289,77	2.338,51	8.212,07
<b>TOTALE</b>	<b>2.507,51</b>	<b>5.705,30</b>	<b>17.767,58</b>	<b>20.295,65</b>	<b>19.425,07</b>	<b>20.062,52</b>	<b>12.167,00</b>	<b>327.151,75</b>	<b>425.082,38</b>

**Tavola 2.5 segue - Aziende e relativa superficie totale per classe di superficie totale, forma di conduzione, titolo di possesso dei terreni e zona altimetrica (superficie in ettari) - COLLINA**

FORME DI CONDUZIONE TITOLI DI POSSESSO DEI TERRENI	CLASSI DI SUPERFICIE TOTALE								
	Meno di 1	1 -- 2	2 -- 5	5 -- 10	10 -- 20	20 -- 50	50 -- 100	100 ed oltre	Totale
SUPERFICIE TOTALE									
<i>Solo in proprietà</i>	8.431,20	16.152,96	41.563,56	33.990,73	20.530,04	9.219,01	2.745,83	918,23	133.551,56
<i>Solo in affitto</i>	67,66	133,30	886,02	1.516,32	1.563,23	921,69	241,75	-	5.329,97
<i>Solo in uso gratuito</i>	113,68	274,89	888,83	735,79	601,29	277,12	68,48	-	2.960,08
<i>Parte in proprietà e parte in affitto</i>	55,77	233,21	1.706,07	4.164,21	5.729,08	4.444,61	1.223,69	697,92	18.254,56
<i>Parte in proprietà e parte in uso gratuito</i>	278,29	981,65	4.323,57	6.009,29	4.433,30	2.209,99	92,47	-	18.328,56
<i>Parte in affitto e parte in uso gratuito</i>	3,64	17,48	54,41	146,12	133,71	220,88	90,53	-	666,77
<i>Parte in proprietà, parte in affitto e parte in uso gratuito</i>	4,39	43,02	255,02	985,90	1.682,36	1.462,66	761,76	179,93	5.375,04
<b>Con solo manodopera familiare</b>	<b>8.954,63</b>	<b>17.836,51</b>	<b>49.677,48</b>	<b>47.548,36</b>	<b>34.673,01</b>	<b>18.755,96</b>	<b>5.224,51</b>	<b>1.796,08</b>	<b>184.466,54</b>
<i>Solo in proprietà</i>	470,38	1.057,65	3.143,98	3.833,86	3.459,55	2.595,80	905,00	355,11	15.821,33
<i>Solo in affitto</i>	2,63	5,38	49,75	143,44	231,99	178,72	-	264,67	876,58
<i>Solo in uso gratuito</i>	5,91	16,24	43,18	65,48	63,85	102,69	199,37	-	496,72
<i>Parte in proprietà e parte in affitto</i>	3,94	7,71	110,07	360,30	595,50	1.008,13	747,96	435,74	3.269,35
<i>Parte in proprietà e parte in uso gratuito</i>	9,11	55,23	258,20	392,09	523,88	655,16	-	-	1.893,67
<i>Parte in affitto e parte in uso gratuito</i>	-	-	10,60	20,80	13,69	81,80	-	-	126,89
<i>Parte in proprietà, parte in affitto e parte in uso gratuito</i>	-	1,65	15,25	82,37	104,97	263,05	63,70	357,60	888,59
<b>Con manodopera familiare prevalente</b>	<b>491,97</b>	<b>1.143,86</b>	<b>3.631,03</b>	<b>4.898,34</b>	<b>4.993,43</b>	<b>4.885,35</b>	<b>1.916,03</b>	<b>1.413,12</b>	<b>23.373,13</b>
<i>Solo in proprietà</i>	76,86	230,70	730,29	1.047,39	1.447,32	1.684,80	1.104,11	2.015,70	8.337,17
<i>Solo in affitto</i>	1,96	2,53	10,21	5,15	74,70	231,24	70,06	110,00	505,85
<i>Solo in uso gratuito</i>	0,61	1,13	3,45	-	-	44,00	175,00	-	224,19
<i>Parte in proprietà e parte in affitto</i>	-	1,05	5,68	17,76	58,96	215,44	310,72	877,78	1.487,39
<i>Parte in proprietà e parte in uso gratuito</i>	1,88	7,52	56,22	85,69	73,63	201,09	106,17	-	532,20
<i>Parte in affitto e parte in uso gratuito</i>	-	-	-	9,11	-	23,89	-	-	33,00
<i>Parte in proprietà, parte in affitto e parte in uso gratuito</i>	-	-	3,31	-	-	-	-	-	3,31
<b>Con manodopera extrafamiliare prevalente</b>	<b>81,31</b>	<b>242,93</b>	<b>809,16</b>	<b>1.165,10</b>	<b>1.654,61</b>	<b>2.400,46</b>	<b>1.766,06</b>	<b>3.003,48</b>	<b>11.123,11</b>
<i>Solo in proprietà</i>	214,77	506,62	1.065,78	1.014,76	1.609,38	2.415,47	3.175,59	11.447,36	21.449,73
<i>Solo in affitto</i>	1,31	2,75	13,55	17,55	42,61	356,44	218,88	172,97	826,06
<i>Solo in uso gratuito</i>	4,90	2,11	18,11	17,22	19,50	78,51	97,68	-	238,03
<i>Parte in proprietà e parte in affitto</i>	-	5,57	20,74	73,44	96,55	303,47	58,73	962,85	1.521,35
<i>Parte in proprietà e parte in uso gratuito</i>	4,27	18,51	57,30	58,33	98,53	192,24	279,01	-	708,19
<i>Parte in affitto e parte in uso gratuito</i>	-	-	-	-	-	-	92,79	-	92,79
<i>Parte in proprietà, parte in affitto e parte in uso gratuito</i>	-	-	2,99	7,79	-	62,03	-	402,69	475,50
<b>Conduzione con salariati</b>	<b>225,25</b>	<b>535,56</b>	<b>1.178,47</b>	<b>1.189,09</b>	<b>1.866,57</b>	<b>3.408,16</b>	<b>3.922,68</b>	<b>12.985,87</b>	<b>25.311,65</b>
<i>Solo in proprietà</i>	3,10	8,00	26,24	43,14	73,09	47,00	-	-	200,57
<i>Solo in affitto</i>	0,29	1,94	15,71	26,51	113,43	77,80	-	-	235,68
<i>Solo in uso gratuito</i>	-	1,81	13,98	-	-	-	-	-	15,79
<i>Parte in proprietà e parte in affitto</i>	-	-	3,30	5,00	28,61	36,60	-	-	73,51
<i>Parte in proprietà e parte in uso gratuito</i>	-	-	4,03	-	15,26	-	-	-	19,29
<b>Conduzione a colonia parziaria appoderata</b>	<b>3,39</b>	<b>11,75</b>	<b>63,26</b>	<b>74,65</b>	<b>230,39</b>	<b>161,40</b>	<b>-</b>	<b>-</b>	<b>544,84</b>
<i>Solo in proprietà</i>	-	1,19	2,51	-	-	-	-	-	3,70
<i>Solo in affitto</i>	0,90	-	-	-	-	-	-	-	0,90
<i>Solo in uso gratuito</i>	-	-	-	8,30	-	-	-	-	8,30
<i>Parte in proprietà e parte in uso gratuito</i>	-	-	-	-	-	-	-	-	-
<b>Altra forma di conduzione</b>	<b>0,90</b>	<b>1,19</b>	<b>2,51</b>	<b>8,30</b>	<b>-</b>	<b>-</b>	<b>-</b>	<b>-</b>	<b>12,90</b>
<i>Solo in proprietà</i>	9.196,31	17.957,12	46.532,36	39.929,88	27.119,38	15.962,08	7.930,53	14.736,40	179.364,06
<i>Solo in affitto</i>	74,75	145,90	975,24	1.708,97	2.025,96	1.765,89	530,69	547,64	7.775,04
<i>Solo in uso gratuito</i>	125,10	296,18	967,55	826,79	684,64	502,32	540,53	-	3.943,11
<i>Parte in proprietà e parte in affitto</i>	59,71	247,54	1.845,86	4.620,71	6.508,70	6.008,25	2.341,10	2.974,29	24.606,16
<i>Parte in proprietà e parte in uso gratuito</i>	293,55	1.062,91	4.699,32	6.545,40	5.144,60	3.258,48	477,65	-	21.481,91
<i>Parte in affitto e parte in uso gratuito</i>	3,64	17,48	65,01	176,03	147,40	326,57	183,32	-	919,45
<i>Parte in proprietà, parte in affitto e parte in uso gratuito</i>	4,39	44,67	276,57	1.076,06	1.787,33	1.787,74	825,46	940,22	6.742,44
<b>TOTALE</b>	<b>9.757,45</b>	<b>19.771,80</b>	<b>55.361,91</b>	<b>54.883,84</b>	<b>43.418,01</b>	<b>29.611,33</b>	<b>12.829,28</b>	<b>19.198,55</b>	<b>244.832,17</b>

**Tavola 2.6 - Aziende e relativa superficie agricola utilizzata (SAU) per classe di superficie agricola utilizzata, forma di conduzione, titolo di possesso dei terreni e zona altimetrica (superficie in ettari) - TOTALE**

FORME DI CONDUZIONE TITOLI DI POSSESSO DEI TERRENI	CLASSI DI SUPERFICIE AGRICOLA UTILIZZATA								Totale
	Meno di 1	1 -- 2	2 -- 5	5 -- 10	10 -- 20	20 -- 50	50 -- 100	100 ed oltre	
AZIENDE									
Solo in proprietà	26.973	13.943	14.682	5.298	1.628	375	45	19	62.963
Solo in affitto	198	154	402	296	146	42	8	2	1.248
Solo in uso gratuito	452	246	310	124	60	13	5	-	1.210
Parte in proprietà e parte in affitto	206	300	863	929	648	314	61	10	3.331
Parte in proprietà e parte in uso gratuito	820	800	1.431	845	334	98	7	1	4.336
Parte in affitto e parte in uso gratuito	10	11	27	29	20	15	5	1	118
Parte in proprietà, parte in affitto e parte in uso gratuito	18	45	123	192	172	89	30	9	678
Con solo manodopera familiare	28.677	15.499	17.838	7.713	3.008	946	161	42	73.884
Solo in proprietà	1.308	805	984	527	263	79	14	4	3.984
Solo in affitto	10	4	22	22	20	8	2	3	91
Solo in uso gratuito	27	12	15	10	7	5	1	-	77
Parte in proprietà e parte in affitto	20	10	39	82	84	55	16	13	319
Parte in proprietà e parte in uso gratuito	46	56	75	49	36	21	-	1	284
Parte in affitto e parte in uso gratuito	2	1	4	3	5	1	1	2	19
Parte in proprietà, parte in affitto e parte in uso gratuito	7	5	9	12	11	13	7	2	66
Con manodopera familiare prevalente	1.420	893	1.148	705	426	182	41	25	4.840
Solo in proprietà	218	190	246	166	104	49	17	7	997
Solo in affitto	2	2	5	2	8	6	3	1	29
Solo in uso gratuito	2	1	-	-	-	2	1	-	6
Parte in proprietà e parte in affitto	-	2	2	4	13	18	8	4	51
Parte in proprietà e parte in uso gratuito	4	6	13	13	5	8	1	-	50
Parte in affitto e parte in uso gratuito	-	-	-	1	-	1	-	-	2
Parte in proprietà, parte in affitto e parte in uso gratuito	-	-	2	-	1	1	1	-	5
Con manodopera extrafamiliare prevalente	226	201	268	186	131	85	31	12	1.140
Solo in proprietà	877	416	362	178	104	81	51	149	2.218
Solo in affitto	4	10	3	1	7	14	5	4	48
Solo in uso gratuito	16	2	10	3	2	2	1	1	37
Parte in proprietà e parte in affitto	3	7	11	15	17	21	5	13	92
Parte in proprietà e parte in uso gratuito	16	11	15	8	8	5	4	2	69
Parte in affitto e parte in uso gratuito	-	-	-	-	-	-	1	1	2
Parte in proprietà, parte in affitto e parte in uso gratuito	-	-	1	3	2	3	1	6	16
Conduzione con salariati	916	446	402	208	140	126	68	176	2.482
Solo in proprietà	6	5	6	7	4	2	-	-	30
Solo in affitto	1	1	4	3	9	3	-	-	21
Solo in uso gratuito	-	1	6	-	-	-	-	-	7
Parte in proprietà e parte in affitto	-	-	2	-	3	1	-	-	6
Parte in proprietà e parte in uso gratuito	-	1	-	-	1	-	-	-	2
Conduzione a colonia parziaria appoderata	7	8	18	10	17	6	-	-	66
Solo in proprietà	-	2	2	-	-	-	-	-	4
Solo in affitto	1	-	-	-	-	-	-	-	1
Solo in uso gratuito	-	-	-	1	-	-	-	-	1
Parte in proprietà e parte in uso gratuito	-	-	-	1	-	-	-	-	1
Altra forma di conduzione	1	2	2	2	-	-	-	-	7
Solo in proprietà	29.382	15.361	16.282	6.176	2.103	586	127	179	70.196
Solo in affitto	216	171	436	324	190	73	18	10	1.438
Solo in uso gratuito	497	262	341	138	69	22	8	1	1.338
Parte in proprietà e parte in affitto	229	319	917	1.030	765	409	90	40	3.799
Parte in proprietà e parte in uso gratuito	886	874	1.534	916	384	132	12	4	4.742
Parte in affitto e parte in uso gratuito	12	12	31	33	25	17	7	4	141
Parte in proprietà, parte in affitto e parte in uso gratuito	25	50	135	207	186	106	39	17	765
TOTALE	31.247	17.049	19.676	8.824	3.722	1.345	301	255	82.419

**Tavola 2.6 segue - Aziende e relativa superficie agricola utilizzata (SAU) per classe di superficie agricola utilizzata, forma di conduzione, titolo di possesso dei terreni e zona altimetrica (superficie in ettari) - MONTAGNA**

FORME DI CONDUZIONE TITOLI DI POSSESSO DEI TERRENI	CLASSI DI SUPERFICIE AGRICOLA UTILIZZATA								Totale
	Meno di 1	1 -- 2	2 -- 5	5 -- 10	10 -- 20	20 -- 50	50 -- 100	100 ed oltre	
AZIENDE									
Solo in proprietà	5.952	3.304	3.515	1.323	483	136	20	15	14.748
Solo in affitto	58	41	119	83	51	18	6	2	378
Solo in uso gratuito	120	45	62	28	22	8	4	-	289
Parte in proprietà e parte in affitto	97	130	344	361	305	178	46	7	1.468
Parte in proprietà e parte in uso gratuito	207	136	255	140	87	38	6	1	870
Parte in affitto e parte in uso gratuito	5	2	5	8	11	8	4	1	44
Parte in proprietà, parte in affitto e parte in uso gratuito	10	20	46	66	59	45	20	8	274
Con solo manodopera familiare	6.449	3.678	4.346	2.009	1.018	431	106	34	18.071
Solo in proprietà	175	48	95	79	46	12	2	4	461
Solo in affitto	3	1	6	2	1	5	2	1	21
Solo in uso gratuito	10	1	1	2	2	-	-	-	16
Parte in proprietà e parte in affitto	15	4	5	31	42	26	8	10	141
Parte in proprietà e parte in uso gratuito	28	13	4	4	6	3	-	1	59
Parte in affitto e parte in uso gratuito	2	1	1	-	2	-	1	2	9
Parte in proprietà, parte in affitto e parte in uso gratuito	7	4	3	1	3	6	5	1	30
Con manodopera familiare prevalente	240	72	115	119	102	52	18	19	737
Solo in proprietà	21	20	28	29	15	8	2	1	124
Solo in affitto	-	-	1	2	3	-	1	1	8
Solo in uso gratuito	-	-	-	-	-	-	-	-	-
Parte in proprietà e parte in affitto	-	-	-	2	10	12	4	-	28
Parte in proprietà e parte in uso gratuito	2	1	-	-	-	1	-	-	4
Parte in affitto e parte in uso gratuito	-	-	-	-	-	-	-	-	-
Parte in proprietà, parte in affitto e parte in uso gratuito	-	-	1	-	1	1	1	-	4
Con manodopera extrafamiliare prevalente	23	21	30	33	29	22	8	2	168
Solo in proprietà	283	117	97	29	15	17	15	122	695
Solo in affitto	1	2	1	-	3	4	2	2	15
Solo in uso gratuito	7	-	3	2	-	-	-	1	13
Parte in proprietà e parte in affitto	1	4	8	4	10	13	3	9	52
Parte in proprietà e parte in uso gratuito	4	-	5	-	2	-	1	2	14
Parte in affitto e parte in uso gratuito	-	-	-	-	-	-	-	1	1
Parte in proprietà, parte in affitto e parte in uso gratuito	-	-	-	2	1	2	1	4	10
Conduzione con salariati	296	123	114	37	31	36	22	141	800
Solo in proprietà	-	-	-	1	-	-	-	-	1
Solo in affitto	-	-	-	-	-	-	-	-	-
Solo in uso gratuito	-	-	1	-	-	-	-	-	1
Parte in proprietà e parte in affitto	-	-	-	-	1	-	-	-	1
Parte in proprietà e parte in uso gratuito	-	-	-	-	-	-	-	-	-
Conduzione a colonia parziaria appoderata	-	-	1	1	1	-	-	-	3
Solo in proprietà	-	1	1	-	-	-	-	-	2
Solo in affitto	-	-	-	-	-	-	-	-	-
Solo in uso gratuito	-	-	-	-	-	-	-	-	-
Parte in proprietà e parte in uso gratuito	-	-	-	1	-	-	-	-	1
Altra forma di conduzione	-	1	1	1	-	-	-	-	3
Solo in proprietà	6.431	3.490	3.736	1.461	559	173	39	142	16.031
Solo in affitto	62	44	127	87	58	27	11	6	422
Solo in uso gratuito	137	46	67	32	24	8	4	1	319
Parte in proprietà e parte in affitto	113	138	357	398	368	229	61	26	1.690
Parte in proprietà e parte in uso gratuito	241	150	264	145	95	42	7	4	948
Parte in affitto e parte in uso gratuito	7	3	6	8	13	8	5	4	54
Parte in proprietà, parte in affitto e parte in uso gratuito	17	24	50	69	64	54	27	13	318
TOTALE	7.008	3.895	4.607	2.200	1.181	541	154	196	19.782

**Tavola 2.6 segue - Aziende e relativa superficie agricola utilizzata (SAU) per classe di superficie agricola utilizzata, forma di conduzione, titolo di possesso dei terreni e zona altimetrica (superficie in ettari) - COLLINA**

FORME DI CONDUZIONE TITOLI DI POSSESSO DEI TERRENI	CLASSI DI SUPERFICIE AGRICOLA UTILIZZATA								Totale
	Meno di 1	1 -- 2	2 -- 5	5 -- 10	10 -- 20	10 -- 50	50 -- 100	100 ed oltre	
AZIENDE									
Solo in proprietà	21.021	10.639	11.167	3.975	1.145	239	25	4	48.215
Solo in affitto	140	113	283	213	95	24	2	-	870
Solo in uso gratuito	332	201	248	96	38	5	1	-	921
Parte in proprietà e parte in affitto	109	170	519	568	343	136	15	3	1.863
Parte in proprietà e parte in uso gratuito	613	664	1.176	705	247	60	1	-	3.466
Parte in affitto e parte in uso gratuito	5	9	22	21	9	7	1	-	74
Parte in proprietà, parte in affitto e parte in uso gratuito	8	25	77	126	113	44	10	1	404
Con solo manodopera familiare	22.228	11.821	13.492	5.704	1.990	515	55	8	55.813
Solo in proprietà	1.133	757	889	448	217	67	12	-	3.523
Solo in affitto	7	3	16	20	19	3	-	2	70
Solo in uso gratuito	17	11	14	8	5	5	1	-	61
Parte in proprietà e parte in affitto	5	6	34	51	42	29	8	3	178
Parte in proprietà e parte in uso gratuito	18	43	71	45	30	18	-	-	225
Parte in affitto e parte in uso gratuito	-	-	3	3	3	1	-	-	10
Parte in proprietà, parte in affitto e parte in uso gratuito	-	1	6	11	8	7	2	1	36
Con manodopera familiare prevalente	1.180	821	1.033	586	324	130	23	6	4.103
Solo in proprietà	197	170	218	137	89	41	15	6	873
Solo in affitto	2	2	4	-	5	6	2	-	21
Solo in uso gratuito	2	1	-	-	-	2	1	-	6
Parte in proprietà e parte in affitto	-	2	2	2	3	6	4	4	23
Parte in proprietà e parte in uso gratuito	2	5	13	13	5	7	1	-	46
Parte in affitto e parte in uso gratuito	-	-	-	1	-	1	-	-	2
Parte in proprietà, parte in affitto e parte in uso gratuito	-	-	1	-	-	-	-	-	1
Con manodopera extrafamiliare prevalente	203	180	238	153	102	63	23	10	972
Solo in proprietà	594	299	265	149	89	64	36	27	1.523
Solo in affitto	3	8	2	1	4	10	3	2	33
Solo in uso gratuito	9	2	7	1	2	2	1	-	24
Parte in proprietà e parte in affitto	2	3	3	11	7	8	2	4	40
Parte in proprietà e parte in uso gratuito	12	11	10	8	6	5	3	-	55
Parte in affitto e parte in uso gratuito	-	-	-	-	-	-	1	-	1
Parte in proprietà, parte in affitto e parte in uso gratuito	-	-	1	1	1	1	-	2	6
Conduzione con salariati	620	323	288	171	109	90	46	35	1.682
Solo in proprietà	6	5	6	6	4	2	-	-	29
Solo in affitto	1	1	4	3	9	3	-	-	21
Solo in uso gratuito	-	1	5	-	-	-	-	-	6
Parte in proprietà e parte in affitto	-	-	2	-	2	1	-	-	5
Parte in proprietà e parte in uso gratuito	-	1	-	-	1	-	-	-	2
Conduzione a colonia parziaria appoderata	7	8	17	9	16	6	-	-	63
Solo in proprietà	-	1	1	-	-	-	-	-	2
Solo in affitto	1	-	-	-	-	-	-	-	1
Solo in uso gratuito	-	-	-	1	-	-	-	-	1
Parte in proprietà e parte in uso gratuito	-	-	-	-	-	-	-	-	-
Altra forma di conduzione	1	1	1	1	-	-	-	-	4
Solo in proprietà	22.951	11.871	12.546	4.715	1.544	413	88	37	54.165
Solo in affitto	154	127	309	237	132	46	7	4	1.016
Solo in uso gratuito	360	216	274	106	45	14	4	-	1.019
Parte in proprietà e parte in affitto	116	181	560	632	397	180	29	14	2.109
Parte in proprietà e parte in uso gratuito	645	724	1.270	771	289	90	5	-	3.794
Parte in affitto e parte in uso gratuito	5	9	25	25	12	9	2	-	87
Parte in proprietà, parte in affitto e parte in uso gratuito	8	26	85	138	122	52	12	4	447
TOTALE	24.239	13.154	15.069	6.624	2.541	804	147	59	62.637

**Tavola 2.6 segue - Aziende e relativa superficie agricola utilizzata (SAU) per classe di superficie agricola utilizzata, forma di conduzione, titolo di possesso dei terreni e zona altimetrica (superficie in ettari) - TOTALE**

FORME DI CONDUZIONE TITOLI DI POSSESSO DEI TERRENI	CLASSI DI SUPERFICIE AGRICOLA UTILIZZATA								Totale
	Meno di 1	1 -- 2	2 -- 5	5 -- 10	10 -- 20	20 -- 50	50 -- 100	100 ed oltre	
SUPERFICIE AGRICOLA UTILIZZATA									
Solo in proprietà	12.789,01	19.512,54	45.813,99	35.870,67	21.587,22	10.249,45	3.094,77	9.278,94	158.196,59
Solo in affitto	94,07	217,60	1.321,82	2.097,50	2.000,05	1.202,97	522,79	227,70	7.684,50
Solo in uso gratuito	208,32	344,76	998,16	799,63	778,94	425,82	316,89	-	3.872,52
Parte in proprietà e parte in affitto	124,68	451,89	2.973,10	6.695,64	9.012,30	9.117,98	4.013,19	1.911,73	34.300,51
Parte in proprietà e parte in uso gratuito	477,37	1.172,37	4.704,99	5.831,73	4.544,79	2.825,13	508,32	608,99	20.673,69
Parte in affitto e parte in uso gratuito	5,31	16,92	97,39	207,52	279,52	438,43	349,29	105,35	1.499,73
Parte in proprietà, parte in affitto e parte in uso gratuito	12,00	66,82	410,63	1.415,21	2.355,81	2.761,65	1.845,03	1.139,81	10.006,96
Con solo manodopera familiare	13.710,76	21.782,90	56.320,08	52.917,90	40.558,63	27.021,43	10.650,28	13.272,52	236.234,50
Solo in proprietà	664,57	1.126,17	3.140,14	3.669,84	3.544,54	2.273,12	1.023,17	584,52	16.026,07
Solo in affitto	5,40	4,98	71,98	153,18	274,41	271,85	157,81	483,22	1.422,83
Solo in uso gratuito	12,67	16,50	52,15	62,96	95,56	163,26	52,50	-	455,60
Parte in proprietà e parte in affitto	10,48	15,36	133,99	617,62	1.200,63	1.611,49	1.033,20	2.191,17	6.813,94
Parte in proprietà e parte in uso gratuito	26,89	80,26	264,24	358,52	501,20	626,87	-	195,96	2.053,94
Parte in affitto e parte in uso gratuito	0,36	1,18	14,77	20,36	73,03	37,63	53,00	324,00	524,33
Parte in proprietà, parte in affitto e parte in uso gratuito	3,91	7,42	28,67	86,17	141,94	410,14	520,82	377,59	1.576,66
Con manodopera familiare prevalente	724,28	1.251,87	3.705,94	4.968,65	5.831,31	5.394,36	2.840,50	4.156,46	28.873,37
Solo in proprietà	113,39	263,29	781,86	1.165,54	1.461,94	1.470,92	1.215,31	1.212,56	7.684,81
Solo in affitto	1,16	2,53	16,99	13,94	106,24	206,55	239,39	457,14	1.043,94
Solo in uso gratuito	0,80	1,05	-	-	-	77,97	90,00	-	169,82
Parte in proprietà e parte in affitto	-	2,59	7,92	33,02	181,49	562,17	562,57	791,08	2.140,84
Parte in proprietà e parte in uso gratuito	1,49	8,59	45,38	90,92	64,72	225,94	52,77	-	489,81
Parte in affitto e parte in uso gratuito	-	-	-	9,09	-	20,70	-	-	29,79
Parte in proprietà, parte in affitto e parte in uso gratuito	-	-	5,06	-	15,91	33,50	75,62	-	130,09
Con manodopera extrafamiliare prevalente	116,84	278,05	857,21	1.312,51	1.830,30	2.597,75	2.235,66	2.460,78	11.689,10
Solo in proprietà	420,30	576,31	1.089,01	1.237,12	1.451,45	2.558,80	3.444,06	133.383,91	144.160,96
Solo in affitto	2,75	13,36	8,86	6,06	102,39	425,28	329,26	1.413,66	2.301,62
Solo in uso gratuito	7,64	2,11	35,61	16,40	33,29	43,85	66,19	104,50	309,59
Parte in proprietà e parte in affitto	2,66	9,49	35,62	102,41	244,55	577,61	327,87	3.008,17	4.308,38
Parte in proprietà e parte in uso gratuito	9,28	12,39	50,92	57,72	118,87	132,94	312,71	1.271,16	1.965,99
Parte in affitto e parte in uso gratuito	-	-	-	-	-	-	79,70	386,33	466,03
Parte in proprietà, parte in affitto e parte in uso gratuito	-	-	2,84	21,25	29,94	113,60	83,09	929,11	1.179,83
Conduzione con salariati	442,63	613,66	1.222,86	1.440,96	1.980,49	3.852,08	4.642,88	140.496,84	154.692,40
Solo in proprietà	4,59	8,09	21,24	49,07	60,68	46,80	-	-	190,47
Solo in affitto	0,29	1,94	15,31	24,11	111,49	77,70	-	-	230,84
Solo in uso gratuito	-	1,81	18,21	-	-	-	-	-	20,02
Parte in proprietà e parte in affitto	-	-	7,41	-	41,71	20,55	-	-	69,67
Parte in proprietà e parte in uso gratuito	-	1,62	-	-	13,32	-	-	-	14,94
Conduzione a colonia parziaria appoderata	4,88	13,46	62,17	73,18	227,20	145,05	-	-	525,94
Solo in proprietà	-	2,20	5,45	-	-	-	-	-	7,65
Solo in affitto	0,90	-	-	-	-	-	-	-	0,90
Solo in uso gratuito	-	-	-	7,90	-	-	-	-	7,90
Parte in proprietà e parte in uso gratuito	-	-	-	8,02	-	-	-	-	8,02
Altra forma di conduzione	0,90	2,20	5,45	15,92	-	-	-	-	24,47
Solo in proprietà	13.991,86	21.488,60	50.851,69	41.992,24	28.105,83	16.599,09	8.777,31	144.459,93	326.266,55
Solo in affitto	104,57	240,41	1.434,96	2.294,79	2.594,58	2.184,35	1.249,25	2.581,72	12.684,63
Solo in uso gratuito	229,43	366,23	1.104,13	886,89	907,79	710,90	525,58	104,50	4.835,45
Parte in proprietà e parte in affitto	137,82	479,33	3.158,04	7.448,69	10.680,68	11.889,80	5.936,83	7.902,15	47.633,34
Parte in proprietà e parte in uso gratuito	515,03	1.275,23	5.065,53	6.346,91	5.242,90	3.810,88	873,80	2.076,11	25.206,39
Parte in affitto e parte in uso gratuito	5,67	18,10	112,16	236,97	352,55	496,76	481,99	815,68	2.519,88
Parte in proprietà, parte in affitto e parte in uso gratuito	15,91	74,24	447,20	1.522,63	2.543,60	3.318,89	2.524,56	2.446,51	12.893,54
TOTALE	15.000,29	23.942,14	62.173,71	60.729,12	50.427,93	39.010,67	20.369,32	160.386,60	432.039,78



**Tavola 2.6 segue - Aziende e relativa superficie agricola utilizzata (SAU) per classe di superficie agricola utilizzata, forma di conduzione, titolo di possesso dei terreni e zona altimetrica (superficie in ettari) - MONTAGNA**

FORME DI CONDUZIONE TITOLI DI POSSESSO DEI TERRENI	CLASSI DI SUPERFICIE AGRICOLA UTILIZZATA								Totale
	Meno di 1	1 -- 2	2 -- 5	5 -- 10	10 -- 20	20 -- 50	50 -- 100	100 ed oltre	
SUPERFICIE AGRICOLA UTILIZZATA									
Solo in proprietà	2.762,24	4.543,44	10.971,33	8.948,14	6.429,51	3.684,02	1.376,80	8.721,27	47.436,75
Solo in affitto	24,43	57,03	376,47	588,95	705,53	548,03	394,17	227,70	2.922,31
Solo in uso gratuito	51,04	61,03	201,22	186,61	286,40	278,38	249,00	-	1.313,68
Parte in proprietà e parte in affitto	54,80	194,64	1.190,38	2.619,23	4.267,19	5.379,61	3.019,82	1.370,78	18.096,45
Parte in proprietà e parte in uso gratuito	119,82	199,18	839,60	957,34	1.230,58	1.186,59	421,55	608,99	5.563,65
Parte in affitto e parte in uso gratuito	2,43	2,76	19,81	58,12	160,39	256,31	293,00	105,35	898,17
Parte in proprietà, parte in affitto e parte in uso gratuito	5,58	29,14	148,52	489,55	813,94	1.469,98	1.261,44	986,76	5.204,91
Con solo manodopera familiare	3.020,34	5.087,22	13.747,33	13.847,94	13.893,54	12.802,92	7.015,78	12.020,85	81.435,92
Solo in proprietà	78,18	67,05	294,66	552,55	599,59	354,03	161,39	584,52	2.691,97
Solo in affitto	2,27	1,00	19,38	13,13	10,70	164,97	157,81	240,95	610,21
Solo in uso gratuito	3,17	1,15	4,95	10,77	28,68	-	-	-	48,72
Parte in proprietà e parte in affitto	7,11	6,86	18,23	248,05	594,65	703,69	495,69	1.796,83	3.871,11
Parte in proprietà e parte in uso gratuito	15,10	18,31	11,96	30,27	76,01	89,83	-	195,96	437,44
Parte in affitto e parte in uso gratuito	0,36	1,18	4,33	-	26,64	-	53,00	324,00	409,51
Parte in proprietà, parte in affitto e parte in uso gratuito	3,91	5,79	9,97	6,80	35,34	180,84	366,80	137,00	746,45
Con manodopera familiare prevalente	110,10	101,34	363,48	861,57	1.371,61	1.493,36	1.234,69	3.279,26	8.815,41
Solo in proprietà	10,36	27,89	87,96	184,07	208,68	225,20	140,78	105,37	990,31
Solo in affitto	-	-	4,50	13,94	34,89	-	80,33	457,14	590,80
Solo in uso gratuito	-	-	-	-	-	-	-	-	-
Parte in proprietà e parte in affitto	-	-	-	14,67	141,93	375,35	275,37	-	807,32
Parte in proprietà e parte in uso gratuito	0,56	1,00	-	-	-	20,57	-	-	22,13
Parte in affitto e parte in uso gratuito	-	-	-	-	-	-	-	-	-
Parte in proprietà, parte in affitto e parte in uso gratuito	-	-	2,70	-	15,91	33,50	75,62	-	127,73
Con manodopera extrafamiliare prevalente	10,92	28,89	95,16	212,68	401,41	654,62	572,10	562,51	2.538,29
Solo in proprietà	125,75	162,49	289,64	199,16	197,15	535,91	1.007,19	127.580,51	130.097,80
Solo in affitto	0,90	2,50	2,03	-	46,22	108,87	115,00	1.081,05	1.356,57
Solo in uso gratuito	2,93	-	9,88	11,40	-	-	-	104,50	128,71
Parte in proprietà e parte in affitto	0,95	5,70	25,66	28,70	148,48	343,92	179,81	2.468,79	3.202,01
Parte in proprietà e parte in uso gratuito	2,09	-	18,02	-	32,44	-	85,00	1.271,16	1.408,71
Parte in affitto e parte in uso gratuito	-	-	-	-	-	-	-	386,33	386,33
Parte in proprietà, parte in affitto e parte in uso gratuito	-	-	-	13,89	10,00	79,07	83,09	579,59	765,64
Conduzione con salariati	132,62	170,69	345,23	253,15	434,29	1.067,77	1.470,09	133.471,93	137.345,77
Solo in proprietà	-	-	-	5,33	-	-	-	-	5,33
Solo in affitto	-	-	-	-	-	-	-	-	-
Solo in uso gratuito	-	-	4,70	-	-	-	-	-	4,70
Parte in proprietà e parte in affitto	-	-	-	-	13,95	-	-	-	13,95
Parte in proprietà e parte in uso gratuito	-	-	-	-	-	-	-	-	-
Conduzione a colonia parziaria appoderata	-	-	4,70	5,33	13,95	-	-	-	23,98
Solo in proprietà	-	1,01	3,36	-	-	-	-	-	4,37
Solo in affitto	-	-	-	-	-	-	-	-	-
Solo in uso gratuito	-	-	-	-	-	-	-	-	-
Parte in proprietà e parte in uso gratuito	-	-	-	8,02	-	-	-	-	8,02
Altra forma di conduzione	-	1,01	3,36	8,02	-	-	-	-	12,39
Solo in proprietà	2.976,53	4.801,88	11.646,95	9.889,25	7.434,93	4.799,16	2.686,16	136.991,67	181.226,53
Solo in affitto	27,60	60,53	402,38	616,02	797,34	821,87	747,31	2.006,84	5.479,89
Solo in uso gratuito	57,14	62,18	220,75	208,78	315,08	278,38	249,00	104,50	1.495,81
Parte in proprietà e parte in affitto	62,86	207,20	1.234,27	2.910,65	5.166,20	6.802,57	3.970,69	5.636,40	25.990,84
Parte in proprietà e parte in uso gratuito	137,57	218,49	869,58	995,63	1.339,03	1.296,99	506,55	2.076,11	7.439,95
Parte in affitto e parte in uso gratuito	2,79	3,94	24,14	58,12	187,03	256,31	346,00	815,68	1.694,01
Parte in proprietà, parte in affitto e parte in uso gratuito	9,49	34,93	161,19	510,24	875,19	1.763,39	1.786,95	1.703,35	6.844,73
TOTALE	3.273,98	5.389,15	14.559,26	15.188,69	16.114,80	16.018,67	10.292,66	149.334,55	230.171,77

**Tavola 2.6 segue - Aziende e relativa superficie agricola utilizzata (SAU) per classe di superficie agricola utilizzata, forma di conduzione, titolo di possesso dei terreni e zona altimetrica (superficie in ettari) - COLLINA**

FORME DI CONDUZIONE TITOLI DI POSSESSO DEI TERRENI	CLASSI DI SUPERFICIE AGRICOLA UTILIZZATA								
	Meno di 1	1 -- 2	2 -- 5	5 -- 10	10 -- 20	20 -- 50	50 -- 100	100 ed oltre	Totale
SUPERFICIE AGRICOLA UTILIZZATA									
<i>Solo in proprietà</i>	10.026,77	14.969,10	34.842,66	26.922,53	15.157,71	6.565,43	1.717,97	557,67	110.759,84
<i>Solo in affitto</i>	69,64	160,57	945,35	1.508,55	1.294,52	654,94	128,62	-	4.762,19
<i>Solo in uso gratuito</i>	157,28	283,73	796,94	613,02	492,54	147,44	67,89	-	2.558,84
<i>Parte in proprietà e parte in affitto</i>	69,88	257,25	1.782,72	4.076,41	4.745,11	3.738,37	993,37	540,95	16.204,06
<i>Parte in proprietà e parte in uso gratuito</i>	357,55	973,19	3.865,39	4.874,39	3.314,21	1.638,54	86,77	-	15.110,04
<i>Parte in affitto e parte in uso gratuito</i>	2,88	14,16	77,58	149,40	119,13	182,12	56,29	-	601,56
<i>Parte in proprietà, parte in affitto e parte in uso gratuito</i>	6,42	37,68	262,11	925,66	1.541,87	1.291,67	583,59	153,05	4.802,05
<b>Con solo manodopera familiare</b>	<b>10.690,42</b>	<b>16.695,68</b>	<b>42.572,75</b>	<b>39.069,96</b>	<b>26.665,09</b>	<b>14.218,51</b>	<b>3.634,50</b>	<b>1.251,67</b>	<b>154.798,58</b>
<i>Solo in proprietà</i>	586,39	1.059,12	2.845,48	3.117,29	2.944,95	1.919,09	861,78	-	13.334,10
<i>Solo in affitto</i>	3,13	3,98	52,60	140,05	263,71	106,88	-	242,27	812,62
<i>Solo in uso gratuito</i>	9,50	15,35	47,20	52,19	66,88	163,26	52,50	-	406,88
<i>Parte in proprietà e parte in affitto</i>	3,37	8,50	115,76	369,57	605,98	907,80	537,51	394,34	2.942,83
<i>Parte in proprietà e parte in uso gratuito</i>	11,79	61,95	252,28	328,25	425,19	537,04	-	-	1.616,50
<i>Parte in affitto e parte in uso gratuito</i>	-	-	10,44	20,36	46,39	37,63	-	-	114,82
<i>Parte in proprietà, parte in affitto e parte in uso gratuito</i>	-	1,63	18,70	79,37	106,60	229,30	154,02	240,59	830,21
<b>Con manodopera familiare prevalente</b>	<b>614,18</b>	<b>1.150,53</b>	<b>3.342,46</b>	<b>4.107,08</b>	<b>4.459,70</b>	<b>3.901,00</b>	<b>1.605,81</b>	<b>877,20</b>	<b>20.057,96</b>
<i>Solo in proprietà</i>	103,03	235,40	693,90	981,47	1.253,26	1.245,72	1.074,53	1.107,19	6.694,50
<i>Solo in affitto</i>	1,16	2,53	12,49	-	71,35	206,55	159,06	-	453,14
<i>Solo in uso gratuito</i>	0,80	1,05	-	-	-	77,97	90,00	-	169,82
<i>Parte in proprietà e parte in affitto</i>	-	2,59	7,92	18,35	39,56	186,82	287,20	791,08	1.333,52
<i>Parte in proprietà e parte in uso gratuito</i>	0,93	7,59	45,38	90,92	64,72	205,37	52,77	-	467,68
<i>Parte in affitto e parte in uso gratuito</i>	-	-	-	9,09	-	20,70	-	-	29,79
<i>Parte in proprietà, parte in affitto e parte in uso gratuito</i>	-	-	2,36	-	-	-	-	-	2,36
<b>Con manodopera extrafamiliare prevalente</b>	<b>105,92</b>	<b>249,16</b>	<b>762,05</b>	<b>1.099,83</b>	<b>1.428,89</b>	<b>1.943,13</b>	<b>1.663,56</b>	<b>1.898,27</b>	<b>9.150,81</b>
<i>Solo in proprietà</i>	294,55	413,82	799,37	1.037,96	1.254,30	2.022,89	2.436,87	5.803,40	14.063,16
<i>Solo in affitto</i>	1,85	10,86	6,83	6,06	56,17	316,41	214,26	332,61	945,05
<i>Solo in uso gratuito</i>	4,71	2,11	25,73	5,00	33,29	43,85	66,19	-	180,88
<i>Parte in proprietà e parte in affitto</i>	1,71	3,79	9,96	73,71	96,07	233,69	148,06	539,38	1.106,37
<i>Parte in proprietà e parte in uso gratuito</i>	7,19	12,39	32,90	57,72	86,43	132,94	227,71	-	557,28
<i>Parte in affitto e parte in uso gratuito</i>	-	-	-	-	-	-	79,70	-	79,70
<i>Parte in proprietà, parte in affitto e parte in uso gratuito</i>	-	-	2,84	7,36	19,94	34,53	-	349,52	414,19
<b>Conduzione con salariati</b>	<b>310,01</b>	<b>442,97</b>	<b>877,63</b>	<b>1.187,81</b>	<b>1.546,20</b>	<b>2.784,31</b>	<b>3.172,79</b>	<b>7.024,91</b>	<b>17.346,63</b>
<i>Solo in proprietà</i>	4,59	8,09	21,24	43,74	60,68	46,80	-	-	185,14
<i>Solo in affitto</i>	0,29	1,94	15,31	24,11	111,49	77,70	-	-	230,84
<i>Solo in uso gratuito</i>	-	1,81	13,51	-	-	-	-	-	15,32
<i>Parte in proprietà e parte in affitto</i>	-	-	7,41	-	27,76	20,55	-	-	55,72
<i>Parte in proprietà e parte in uso gratuito</i>	-	1,62	-	-	13,32	-	-	-	14,94
<b>Conduzione a colonia parziaria appoderata</b>	<b>4,88</b>	<b>13,46</b>	<b>57,47</b>	<b>67,85</b>	<b>213,25</b>	<b>145,05</b>	<b>-</b>	<b>-</b>	<b>501,96</b>
<i>Solo in proprietà</i>	-	1,19	2,09	-	-	-	-	-	3,28
<i>Solo in affitto</i>	0,90	-	-	-	-	-	-	-	0,90
<i>Solo in uso gratuito</i>	-	-	-	7,90	-	-	-	-	7,90
<i>Parte in proprietà e parte in uso gratuito</i>	-	-	-	-	-	-	-	-	-
<b>Altra forma di conduzione</b>	<b>0,90</b>	<b>1,19</b>	<b>2,09</b>	<b>7,90</b>	<b>-</b>	<b>-</b>	<b>-</b>	<b>-</b>	<b>12,08</b>
<i>Solo in proprietà</i>	11.015,33	16.686,72	39.204,74	32.102,99	20.670,90	11.799,93	6.091,15	7.468,26	145.040,02
<i>Solo in affitto</i>	76,97	179,88	1.032,58	1.678,77	1.797,24	1.362,48	501,94	574,88	7.204,74
<i>Solo in uso gratuito</i>	172,29	304,05	883,38	678,11	592,71	432,52	276,58	-	3.339,64
<i>Parte in proprietà e parte in affitto</i>	74,96	272,13	1.923,77	4.538,04	5.514,48	5.087,23	1.966,14	2.265,75	21.642,50
<i>Parte in proprietà e parte in uso gratuito</i>	377,46	1.056,74	4.195,95	5.351,28	3.903,87	2.513,89	367,25	-	17.766,44
<i>Parte in affitto e parte in uso gratuito</i>	2,88	14,16	88,02	178,85	165,52	240,45	135,99	-	825,87
<i>Parte in proprietà, parte in affitto e parte in uso gratuito</i>	6,42	39,31	286,01	1.012,39	1.668,41	1.555,50	737,61	743,16	6.048,81
<b>TOTALE</b>	<b>11.726,31</b>	<b>18.552,99</b>	<b>47.614,45</b>	<b>45.540,43</b>	<b>34.313,13</b>	<b>22.992,00</b>	<b>10.076,66</b>	<b>11.052,05</b>	<b>201.868,02</b>

**Tavola 2.7 - Aziende per numero dei corpi di terreno, classe di superficie totale e classe di superficie agricola utilizzata (SAU)**

	NUMERO DEI CORPI DI TERRENO								
CLASSI DI SUPERFICIE TOTALE CLASSI DI SAU	1	2	3	4	5	6 ed oltre	TOTALE		
							Aziende	Corpi	
CLASSI DI SUPERFICIE TOTALE (in ettari)									
Meno di 1 ettaro	11.158	5.715	2.808	1.459	805	1.366	23.311	52.678	
1 -- 2	4.603	3.946	2.878	1.949	1.380	3.372	18.128	68.029	
2 -- 3	1.724	1.941	1.602	1.333	1.080	3.360	11.040	56.785	
3 -- 5	1.379	1.709	1.530	1.375	1.176	5.049	12.218	79.098	
5 -- 10	885	1.299	1.182	1.064	851	5.698	10.979	94.112	
10 -- 20	356	514	481	410	323	2.587	4.671	53.007	
20 -- 30	80	128	84	77	75	629	1.073	17.768	
30 -- 50	41	52	54	60	35	401	643	18.985	
50 -- 100	14	24	27	27	19	259	370	18.636	
100 ed oltre	9	9	6	12	6	294	336	33.060	
TOTALE	20.249	15.337	10.652	7.766	5.750	23.015	82.769	492.158	
CLASSI DI SAU (in ettari)									
Senza superficie	109	62	39	31	17	92	350	3.005	
Meno di 1 ettaro	12.563	6.965	3.930	2.335	1.519	3.935	31.247	94.499	
1 -- 2	3.884	3.524	2.561	1.805	1.348	3.927	17.049	73.820	
2 -- 3	1.445	1.659	1.313	1.123	900	3.017	9.457	50.726	
3 -- 5	1.115	1.509	1.333	1.149	925	4.188	10.219	68.880	
5 -- 10	761	1.076	979	878	681	4.449	8.824	76.325	
10 -- 20	266	404	379	298	270	2.105	3.722	45.463	
20 -- 30	62	80	64	81	47	521	855	15.382	
30 -- 50	25	33	32	39	28	333	490	17.597	
50 -- 100	12	18	21	20	10	220	301	18.495	
100 ed oltre	7	7	1	7	5	228	255	27.966	
TOTALE	20.249	15.337	10.652	7.766	5.750	23.015	82.769	492.158	

**Tavola 2.8 - Superficie totale per numero dei corpi di terreno, classe di superficie totale e classe di superficie agricola utilizzata (SAU) (superficie in ettari)**

CLASSI DI SUPERFICIE TOTALE CLASSI DI SAU	NUMERO DEI CORPI DI TERRENO						Totale
	1	2	3	4	5	6 ed oltre	
CLASSI DI SUPERFICIE TOTALE							
Meno di 1 ettaro	5.039,11	3.138,27	1.717,13	910,24	519,96	940,25	12.264,96
1 -- 2	6.085,47	5.492,33	4.061,71	2.821,77	2.025,14	4.990,68	25.477,10
2 -- 3	4.057,64	4.607,29	3.839,33	3.215,03	2.609,79	8.230,31	26.559,39
3 -- 5	5.117,15	6.469,68	5.819,05	5.204,32	4.469,17	19.490,73	46.570,10
5 -- 10	6.005,47	8.783,20	8.086,41	7.220,00	5.705,96	39.378,45	75.179,49
10 -- 20	4.712,04	6.861,34	6.510,98	5.416,45	4.294,15	35.048,12	62.843,08
20 -- 30	1.897,71	3.015,77	1.964,79	1.834,78	1.781,96	15.096,06	25.591,07
30 -- 50	1.539,53	1.920,18	1.990,93	2.214,97	1.356,48	15.060,69	24.082,78
50 -- 100	911,62	1.579,64	1.833,33	1.864,91	1.263,08	17.543,70	24.996,28
100 ed oltre	18.881,44	1.478,03	872,75	5.939,35	1.477,23	317.701,50	346.350,30
<b>TOTALE</b>	<b>54.247,18</b>	<b>43.345,73</b>	<b>36.696,41</b>	<b>36.641,82</b>	<b>25.502,92</b>	<b>473.480,49</b>	<b>669.914,55</b>
CLASSI DI SAU							
Senza superficie	334,55	183,29	121,15	1.128,64	158,98	15.254,83	17.181,44
Meno di 1 ettaro	7.052,84	5.113,46	3.605,49	2.474,98	1.867,83	7.000,36	27.114,96
1 -- 2	5.981,16	5.878,91	4.454,83	3.342,86	2.678,75	11.575,93	33.912,44
2 -- 3	3.940,76	4.578,14	3.793,71	3.231,67	2.674,72	10.021,89	28.240,89
3 -- 5	4.761,93	6.725,75	5.923,58	5.086,66	4.079,28	20.598,11	47.175,31
5 -- 10	9.256,11	8.361,17	7.606,79	6.780,88	5.285,66	36.493,65	73.784,26
10 -- 20	3.996,70	6.287,48	6.027,13	4.487,72	4.118,08	32.638,82	57.555,93
20 -- 30	1.643,40	2.271,11	1.827,19	2.290,37	1.262,45	14.835,38	24.129,90
30 -- 50	1.081,00	1.411,00	1.470,79	1.638,96	1.219,48	15.356,35	22.177,58
50 -- 100	788,89	1.267,89	1.763,75	1.698,13	781,67	19.571,33	25.871,66
100 ed oltre	15.409,84	1.267,53	102,00	4.480,95	1.376,02	290.133,84	312.770,18
<b>TOTALE</b>	<b>54.247,18</b>	<b>43.345,73</b>	<b>36.696,41</b>	<b>36.641,82</b>	<b>25.502,92</b>	<b>473.480,49</b>	<b>669.914,55</b>

**Tavola 2.9 - Superficie agricola utilizzata (SAU) per numero dei corpi di terreno, classe di superficie totale e classe di superficie agricola utilizzata (superficie in ettari)**

CLASSI DI SUPERFICIE TOTALE CLASSI DI SAU	NUMERO DEI CORPI DI TERRENO						Totale
	1	2	3	4	5	6 ed oltre	
CLASSI DI SUPERFICIE TOTALE							
Meno di 1 ettaro	4.301,81	2.576,86	1.352,73	698,55	390,24	681,07	10.001,26
1 -- 2	5.173,27	4.547,71	3.264,30	2.190,34	1.515,09	3.494,40	20.185,11
2 -- 3	3.477,37	3.875,36	3.129,78	2.523,32	2.011,62	5.932,03	20.949,48
3 -- 5	4.360,74	5.523,72	4.901,43	4.367,30	3.634,30	14.819,05	37.606,54
5 -- 10	5.154,94	7.436,41	6.873,15	6.110,56	4.818,21	32.146,06	62.539,33
10 -- 20	4.003,20	5.707,69	5.457,84	4.605,40	3.710,77	30.229,09	53.713,99
20 -- 30	1.631,88	2.439,23	1.635,82	1.604,73	1.413,83	13.187,63	21.913,12
30 -- 50	1.196,76	1.540,98	1.558,03	1.911,62	1.107,49	13.090,20	20.405,08
50 -- 100	821,33	1.325,72	1.437,36	1.365,89	897,62	14.817,52	20.665,44
100 ed oltre	6.632,49	1.123,69	413,91	1.665,65	980,25	153.244,44	164.060,43
TOTALE	36.753,79	36.097,37	30.024,35	27.043,36	20.479,42	281.641,49	432.039,78
CLASSI DI SAU							
Meno di 1 ettaro	5.316,87	3.398,06	2.071,34	1.239,40	817,16	2.157,46	15.000,29
1 -- 2	5.228,77	4.894,44	3.617,84	2.575,62	1.946,02	5.679,45	23.942,14
2 -- 3	3.462,72	3.966,27	3.172,90	2.718,05	2.188,55	7.422,65	22.931,14
3 -- 5	4.200,47	5.744,30	5.070,18	4.401,52	3.540,84	16.285,26	39.242,57
5 -- 10	5.218,42	7.313,84	6.722,88	6.023,27	4.577,95	30.872,76	60.729,12
10 -- 20	3.578,90	5.455,84	5.115,46	3.958,48	3.621,06	28.698,19	50.427,93
20 -- 30	1.466,65	1.927,22	1.541,33	1.960,61	1.123,75	12.641,26	20.660,82
30 -- 50	925,98	1.232,27	1.219,09	1.429,15	1.057,82	12.485,54	18.349,85
50 -- 100	773,12	1.142,10	1.393,33	1.432,96	701,30	14.926,51	20.369,32
100 ed oltre	6.581,89	1.023,03	100,00	1.304,30	904,97	150.472,41	160.386,60
TOTALE	36.753,79	36.097,37	30.024,35	27.043,36	20.479,42	281.641,49	432.039,78

**Tavola 2.10 - Aziende e relativa superficie per forma di utilizzazione dei terreni, classe di superficie totale e classe di superficie agricola utilizzata (SAU) (superficie in ettari)**

CLASSI DI SUPERFICIE TOTALE					SUPERFICIE AGRICOLA UTILIZZATA					SUPERFICIE AGRICOLA NON UTILIZZATA					Totale generale
CLASSI DI SAU	Seminativi	Coltivazioni legnose agrarie	Prati permanenti e pascoli	Totale aziende con SAU	Arboricoltura da legno	Boschi	Totale	Di cui destinata ad attività ricreative	Altra superficie						
AZIENDE															
CLASSI DI SUPERFICIE TOTALE															
Meno di 1 ettaro	12.412	19.665	1.134	23.190	272	2.226	4.791	17	12.279	23.311					
1 -- 2	12.693	15.164	1.503	18.048	357	3.848	5.882	30	11.597	18.128					
2 -- 3	8.601	9.241	1.102	11.004	254	3.304	4.102	22	7.764	11.040					
3 -- 5	10.193	10.179	1.345	12.188	335	4.415	4.682	19	9.282	12.218					
5 -- 10	9.850	8.999	1.465	10.955	368	4.650	4.541	25	8.882	10.979					
10 -- 20	4.372	3.563	849	4.649	217	2.109	1.951	22	3.893	4.671					
20 -- 30	1.008	753	273	1.067	57	509	453	7	905	1.073					
30 -- 50	593	419	207	633	47	312	302	11	524	643					
50 -- 100	315	205	165	365	33	192	156	7	273	370					
100 ed oltre	158	89	245	320	18	242	193	40	239	336					
TOTALE	60.195	68.277	8.288	82.419	1.958	21.807	27.053	200	55.638	82.769					
CLASSI DI SAU															
Senza superficie	-	-	-	-	79	283	204	13	147	350					
Meno di 1 ettaro	17.567	26.684	1.761	31.247	606	5.660	10.585	39	17.713	31.247					
1 -- 2	12.721	14.198	1.651	17.049	333	4.141	5.100	30	11.158	17.049					
2 -- 3	7.767	7.904	1.053	9.457	223	2.785	2.856	14	6.923	9.457					
3 -- 5	8.888	8.466	1.256	10.219	248	3.418	3.211	20	7.947	10.219					
5 -- 10	8.083	7.122	1.167	8.824	249	3.196	2.967	22	7.173	8.824					
10 -- 20	3.535	2.782	671	3.722	127	1.457	1.336	14	3.085	3.722					
20 -- 30	810	602	216	855	41	355	337	8	712	855					
30 -- 50	445	290	177	490	22	201	197	6	376	490					
50 -- 100	257	167	139	301	18	136	127	6	222	301					
100 ed oltre	122	62	197	255	12	175	133	28	182	255					
TOTALE	60.195	68.277	8.288	82.419	1.958	21.807	27.053	200	55.638	82.769					
SUPERFICIE INVESTITA															
CLASSI DI SUPERFICIE TOTALE															
Meno di 1 ettaro	3.093,74	6.601,42	306,10	10.001,26	58,29	374,66	1.068,22	2,16	762,53	12.264,96					
1 -- 2	8.480,77	10.771,33	933,01	20.185,11	128,33	1.136,56	2.903,12	10,33	1.123,98	25.477,10					
2 -- 3	10.198,56	9.666,28	1.084,64	20.949,48	124,08	1.449,95	3.132,37	15,85	903,51	26.559,39					
3 -- 5	20.636,59	15.222,38	1.747,57	37.606,54	267,41	2.701,83	4.705,59	17,38	1.288,73	46.570,10					
5 -- 10	39.391,81	19.878,66	3.268,86	62.539,33	451,87	4.462,92	5.989,43	15,63	1.735,94	75.179,49					
10 -- 20	39.455,18	10.774,43	3.484,38	53.713,99	500,45	3.818,10	3.465,14	22,25	1.345,40	62.843,08					
20 -- 30	16.516,97	3.304,38	2.091,77	21.913,12	220,82	1.743,26	1.205,32	14,27	508,55	25.591,07					
30 -- 50	15.056,77	2.458,70	2.889,61	20.405,08	333,03	1.786,89	1.077,61	19,08	480,17	24.082,78					
50 -- 100	14.103,03	2.110,16	4.452,25	20.665,44	486,80	2.311,02	1.060,45	17,50	472,57	24.996,28					
100 ed oltre	15.979,59	1.953,25	146.127,59	164.060,43	812,97	151.630,69	18.419,72	509,82	11.426,49	346.350,30					
TOTALE	182.913,01	82.740,99	166.385,78	432.039,78	3.384,05	171.415,88	43.026,97	644,27	20.047,87	669.914,55					
CLASSI DI SAU															
Senza superficie	-	-	-	-	418,01	11.492,53	4.269,34	33,28	1.001,56	17.181,44					
Meno di 1 ettaro	4.666,71	9.794,99	538,59	15.000,29	380,76	2.532,79	7.863,45	22,94	1.337,67	27.114,96					
1 -- 2	10.585,21	12.111,60	1.245,33	23.942,14	271,94	4.255,91	4.210,48	13,38	1.231,97	33.912,44					
2 -- 3	11.785,36	9.885,20	1.260,58	22.931,14	177,77	1.869,99	2.378,88	12,01	883,11	28.240,89					
3 -- 5	22.383,24	14.783,65	2.075,68	39.242,57	336,98	3.371,10	2.977,08	10,51	1.247,58	47.175,31					
5 -- 10	39.562,46	17.978,51	3.188,15	60.729,12	525,81	6.731,39	4.146,26	16,28	1.651,68	73.784,26					
10 -- 20	37.501,57	9.474,71	3.451,65	50.427,93	376,33	3.548,61	2.049,20	20,72	1.153,86	57.555,93					
20 -- 30	15.668,67	2.979,82	2.012,33	20.660,82	219,69	1.754,51	1.030,16	15,16	464,72	24.129,90					
30 -- 50	12.890,83	2.023,52	3.435,50	18.349,85	101,54	2.421,25	901,22	13,72	403,72	22.177,58					
50 -- 100	13.624,83	1.949,16	4.795,33	20.369,32	172,82	3.704,40	1.090,22	18,63	534,90	25.871,66					
100 ed oltre	14.244,13	1.759,83	144.382,64	160.386,60	402,40	129.733,40	12.110,68	467,64	10.137,10	312.770,18					
TOTALE	182.913,01	82.740,99	166.385,78	432.039,78	3.384,05	171.415,88	43.026,97	644,27	20.047,87	669.914,55					

**Tavola 2.11 - Aziende con seminativi e relativa superficie investita per classe di superficie agricola utilizzata (SAU) e principali coltivazioni praticate (superficie in ettari) - TOTALE**

COLTIVAZIONI	CLASSI DI SUPERFICIE AGRICOLA UTILIZZATA								Totale
	Meno di 1	1 -- 2	2 -- 5	5 -- 10	10 -- 20	20 -- 50	50 -- 100	100 ed oltre	
AZIENDE									
SEMINATIVI	11.237	10.852	15.384	7.781	3.485	1.243	254	122	50.358
Cereali	4.555	6.297	10.975	6.435	3.041	1.084	226	90	32.703
Frumento tenero e spelta	1.540	2.326	4.245	2.510	1.098	402	75	27	12.223
Frumento duro	1.084	1.848	4.198	3.157	1.674	625	139	57	12.782
Segale	13	22	70	72	57	33	13	5	285
Orzo	1.558	2.479	4.789	3.154	1.635	620	122	50	14.407
Avena	126	334	845	882	557	212	50	14	3.020
Granoturco	1.039	1.194	2.034	1.222	602	239	51	20	6.401
Riso	-	-	-	-	-	-	-	-	-
Sorgo	12	23	88	141	103	42	14	6	429
Altri cereali	19	31	94	101	76	18	13	9	361
Legumi secchi	705	508	743	541	362	172	43	24	3.098
Patata	1.551	1.020	1.575	920	458	145	30	6	5.705
Barbabietola da zucchero	61	143	585	513	311	112	25	17	1.767
Piante sarchiate da foraggio	6	6	16	15	21	5	1	1	71
Piante industriali	128	163	544	556	408	233	71	36	2.139
Tabacco	20	41	181	142	67	25	5	3	484
Luppolo	-	1	-	1	-	-	-	-	2
Cotone	1	1	-	1	2	-	-	-	5
Lino	-	-	-	-	-	-	-	1	1
Canapa	-	-	-	2	1	1	-	-	4
Piante da semi oleosi	24	71	303	373	328	197	64	32	1.392
Colza e ravizzone	-	-	4	11	15	9	-	-	39
Girasole	24	71	290	358	296	183	63	32	1.317
Soia	-	-	9	4	15	7	2	-	37
Altre piante da semi oleosi	-	-	-	-	2	-	-	-	2
Piante aromatiche, medicinali e da condimento	76	42	56	39	11	10	5	1	240
Altre piante industriali	9	7	5	1	-	2	-	1	25
Ortive	2.037	1.696	2.856	1.787	862	285	61	29	9.613
In piena aria	2.003	1.670	2.831	1.776	859	281	59	28	9.507
In coltivazioni di pieno campo	1.832	1.540	2.572	1.616	797	260	54	27	8.698
Pomodoro da mensa	714	495	622	267	102	29	2	1	2.232
Pomodoro da industria	37	32	91	89	27	8	1	1	286
Altre ortive	1.438	1.313	2.234	1.439	742	241	54	26	7.487
In orti stabili o industriali	215	172	335	212	87	32	7	4	1.064
Pomodoro da mensa	51	37	69	28	8	3	-	-	196
Altre ortive	193	158	314	200	83	32	7	4	991
Protette	72	82	116	49	14	5	3	2	343
In serra	67	78	112	48	14	5	3	2	329
Pomodoro da mensa	40	48	78	27	9	2	-	2	206
Altre ortive	41	53	64	33	8	3	3	-	205
In tunnel, campane, ecc.	5	8	6	2	3	-	-	1	25
Flori e piante ornamentali	93	53	65	24	8	1	-	-	244
In piena aria	33	26	33	13	3	1	-	-	109
Protetti	76	43	50	20	5	1	-	-	195
In serra	70	40	47	18	4	1	-	-	180
In tunnel, campane, ecc.	7	5	6	2	1	-	-	-	21
Piantine	20	19	24	11	7	5	-	1	87
Orticole	6	14	13	5	4	2	-	1	45
Floricole ed ornamentali	8	8	8	1	2	-	-	-	27
Altre piantine	6	2	9	5	2	3	-	-	27
Foraggiere avvicendate	3.090	4.056	7.103	4.372	2.204	828	161	83	21.897
Prati avvicendati	2.918	3.776	6.583	3.976	1.984	754	151	76	20.218
Erba medica	2.698	3.450	6.012	3.670	1.812	673	139	65	18.519
Altri prati avvicendati	242	421	814	606	364	187	54	25	2.713
Erbai	194	358	828	746	469	193	36	33	2.857
Granoturco in erba	19	22	70	45	24	17	7	1	205
Granoturco a maturazione cerosa	28	40	89	112	56	41	10	9	385
Altri erbai monofiti di cereali	7	16	41	44	37	18	5	5	173
Altri erbai	140	281	642	563	377	129	19	19	2.170
Sementi	1	5	15	6	9	4	2	1	43
Terreni a riposo	2.564	2.112	2.612	1.137	420	241	116	64	9.266

**Tavola 2.11 segue - Aziende con seminativi e relativa superficie investita per classe di superficie agricola utilizzata (SAU) e principali coltivazioni praticate (superficie in ettari) - MONTAGNA**

COLTIVAZIONI	CLASSI DI SUPERFICIE AGRICOLA UTILIZZATA								Totale
	Meno di 1	1 -- 2	2 -- 5	5 -- 10	10 -- 20	20 -- 50	50 -- 100	100 ed oltre	
AZIENDE									
SEMINATIVI	4.032	3.176	4.066	2.061	1.109	484	117	69	15.114
Cereali	1.817	1.951	2.837	1.586	882	402	104	41	9.620
Frumento tenero e spelta	867	1.061	1.654	966	500	220	51	14	5.333
Frumento duro	433	464	692	427	294	151	48	16	2.525
Segale	5	14	49	48	49	31	12	5	213
Orzo	577	759	1.322	901	554	280	77	28	4.498
Avena	72	170	297	243	170	98	27	10	1.087
Granoturco	360	369	521	248	166	63	27	4	1.758
Riso	-	-	-	-	-	-	-	-	-
Sorgo	5	3	7	15	10	2	-	-	42
Altri cereali	7	14	45	31	20	7	4	6	134
Legumi secchi	450	321	296	129	65	39	15	6	1.321
Patata	1.225	872	1.408	852	423	136	30	6	4.952
Barbabietola da zucchero	43	105	425	380	210	43	4	1	1.211
Piante sarchiate da foraggio	5	4	13	9	11	5	-	1	48
Piante industriali	76	54	77	89	56	50	20	6	428
Tabacco	-	1	1	1	-	-	-	-	3
Luppolo	-	-	-	-	-	-	-	-	-
Cotone	1	-	-	-	1	-	-	-	2
Lino	-	-	-	-	-	-	-	-	-
Canapa	-	-	-	-	-	-	-	-	-
Piante da semi oleosi	4	7	22	58	46	43	18	6	204
Colza e ravizzone	-	-	3	11	14	6	-	-	34
Girasole	4	7	19	47	30	35	17	6	165
Soia	-	-	-	-	-	2	1	-	3
Altre piante da semi oleosi	-	-	-	-	2	-	-	-	2
Piante aromatiche, medicinali e da condimento	65	39	52	30	9	8	4	-	207
Altre piante industriali	6	7	3	1	-	-	-	-	17
Ortive	667	580	960	637	364	122	25	11	3.366
In piena aria	655	573	960	637	364	121	25	11	3.346
In coltivazioni di pieno campo	612	537	837	554	322	107	23	10	3.002
Pomodoro da mensa	264	173	115	31	10	5	1	1	600
Pomodoro da industria	4	7	4	3	-	1	-	-	19
Altre ortive	410	413	746	532	317	104	23	9	2.554
In orti stabili o industriali	53	47	138	96	57	17	2	1	411
Pomodoro da mensa	13	8	5	1	1	1	-	-	29
Altre ortive	41	40	133	95	56	17	2	1	385
Protette	13	7	1	5	2	1	-	-	29
In serra	13	7	1	5	2	1	-	-	29
Pomodoro da mensa	7	3	1	3	-	-	-	-	14
Altre ortive	6	4	-	2	2	1	-	-	15
In tunnel, campane, ecc.	-	-	-	-	-	-	-	-	-
Flori e piante ornamentali	10	2	9	3	3	1	-	-	28
In piena aria	5	1	6	2	2	1	-	-	17
Protetti	7	1	5	1	1	1	-	-	16
In serra	6	1	4	1	-	1	-	-	13
In tunnel, campane, ecc.	2	-	1	-	1	-	-	-	4
Piantine	4	5	4	2	1	1	-	1	18
Orticole	-	3	3	2	1	-	-	1	10
Floricole ed ornamentali	2	2	3	-	1	-	-	-	8
Altre piantine	2	-	3	-	-	1	-	-	6
Foraggiere avvicendate	1.360	1.647	2.540	1.454	813	379	92	56	8.341
Prati avvicendati	1.310	1.550	2.416	1.395	784	368	92	50	7.965
Erba medica	1.212	1.393	2.118	1.222	687	317	84	44	7.077
Altri prati avvicendati	116	226	432	327	201	132	41	18	1.493
Erbai	62	135	251	170	123	63	17	27	848
Granoturco in erba	8	10	28	15	15	6	5	1	88
Granoturco a maturazione cerosa	11	16	50	57	34	19	7	7	201
Altri erbai monofiti di cereali	2	3	8	8	3	8	2	2	36
Altri erbai	41	106	167	94	81	33	4	18	544
Sementi	-	4	5	1	3	1	-	-	14
Terreni a riposo	619	434	578	250	119	85	38	27	2.150



**Tavola 2.11 segue - Aziende con seminativi e relativa superficie investita per classe di superficie agricola utilizzata (SAU) e principali coltivazioni praticate (superficie in ettari) - COLLINA**

COLTIVAZIONI	CLASSI DI SUPERFICIE AGRICOLA UTILIZZATA								Totale
	Meno di 1	1 -- 2	2 -- 5	5 -- 10	10 -- 20	20 -- 50	50 -- 100	100 ed oltre	
AZIENDE									
SEMINATIVI	7.205	7.676	11.318	5.720	2.376	759	137	53	35.244
Cereali	2.738	4.346	8.138	4.849	2.159	682	122	49	23.083
Frumento tenero e spelta	673	1.265	2.591	1.544	598	182	24	13	6.890
Frumento duro	651	1.384	3.506	2.730	1.380	474	91	41	10.257
Segale	8	8	21	24	8	2	1	-	72
Orzo	981	1.720	3.467	2.253	1.081	340	45	22	9.909
Avena	54	164	548	639	387	114	23	4	1.933
Granoturco	679	825	1.513	974	436	176	24	16	4.643
Riso	-	-	-	-	-	-	-	-	-
Sorgo	7	20	81	126	93	40	14	6	387
Altri cereali	12	17	49	70	56	11	9	3	227
Legumi secchi	255	187	447	412	297	133	28	18	1.777
Patata	326	148	167	68	35	9	-	-	753
Barbabietola da zucchero	18	38	160	133	101	69	21	16	556
Piante sarchiate da foraggio	1	2	3	6	10	-	1	-	23
Piante industriali	52	109	467	467	352	183	51	30	1.711
Tabacco	20	40	180	141	67	25	5	3	481
Luppolo	-	1	-	1	-	-	-	-	2
Cotone	-	1	-	1	1	-	-	-	3
Lino	-	-	-	-	-	-	-	1	1
Canapa	-	-	-	2	1	1	-	-	4
Piante da semi oleosi	20	64	281	315	282	154	46	26	1.188
Colza e ravizzone	-	-	1	-	1	3	-	-	5
Girasole	20	64	271	311	266	148	46	26	1.152
Soia	-	-	9	4	15	5	1	-	34
Altre piante da semi oleosi	-	-	-	-	-	-	-	-	-
Piante aromatiche, medicinali e da condimento	11	3	4	9	2	2	1	1	33
Altre piante industriali	3	-	2	-	-	2	-	1	8
Ortive	1.370	1.116	1.896	1.150	498	163	36	18	6.247
In piena aria	1.348	1.097	1.871	1.139	495	160	34	17	6.161
In coltivazioni di pieno campo	1.220	1.003	1.735	1.062	475	153	31	17	5.696
Pomodoro da mensa	450	322	507	236	92	24	1	-	1.632
Pomodoro da industria	33	25	87	86	27	7	1	1	267
Altre ortive	1.028	900	1.488	907	425	137	31	17	4.933
In orti stabili o industriali	162	125	197	116	30	15	5	3	653
Pomodoro da mensa	38	29	64	27	7	2	-	-	167
Altre ortive	152	118	181	105	27	15	5	3	606
Protette	59	75	115	44	12	4	3	2	314
In serra	54	71	111	43	12	4	3	2	300
Pomodoro da mensa	33	45	77	24	9	2	-	2	192
Altre ortive	35	49	64	31	6	2	3	-	190
In tunnel, campane, ecc.	5	8	6	2	3	-	-	1	25
Flori e piante ornamentali	83	51	56	21	5	-	-	-	216
In piena aria	28	25	27	11	1	-	-	-	92
Protetti	69	42	45	19	4	-	-	-	179
In serra	64	39	43	17	4	-	-	-	167
In tunnel, campane, ecc.	5	5	5	2	-	-	-	-	17
Piantine	16	14	20	9	6	4	-	-	69
Orticole	6	11	10	3	3	2	-	-	35
Floricole ed ornamentali	6	6	5	1	1	-	-	-	19
Altre piantine	4	2	6	5	2	2	-	-	21
Foraggiere avvicendate	1.730	2.409	4.563	2.918	1.391	449	69	27	13.556
Prati avvicendati	1.608	2.226	4.167	2.581	1.200	386	59	26	12.253
Erba medica	1.486	2.057	3.894	2.448	1.125	356	55	21	11.442
Altri prati avvicendati	126	195	382	279	163	55	13	7	1.220
Erbai	132	223	577	576	346	130	19	6	2.009
Granoturco in erba	11	12	42	30	9	11	2	-	117
Granoturco a maturazione cerosa	17	24	39	55	22	22	3	2	184
Altri erbai monofiti di cereali	5	13	33	36	34	10	3	3	137
Altri erbai	99	175	475	469	296	96	15	1	1.626
Sementi	1	1	10	5	6	3	2	1	29
Terreni a riposo	1.945	1.678	2.034	887	301	156	78	37	7.116

**Tavola 2.11 segue - Aziende con seminativi e relativa superficie investita per classe di superficie agricola utilizzata (SAU) e principali coltivazioni praticate (superficie in ettari) - TOTALE**

COLTIVAZIONI	CLASSI DI SUPERFICIE AGRICOLA UTILIZZATA								Totale
	Meno di 1	1 -- 2	2 -- 5	5 -- 10	10 -- 20	20 -- 50	50 -- 100	100 ed oltre	
	SUPERFICIE INVESTITA								
SEMINATIVI	3.912,79	10.034,80	33.386,13	39.146,71	37.317,72	28.502,24	13.613,34	14.240,45	180.154,18
Cereali	1.638,26	4.957,95	17.379,05	20.825,11	19.695,83	14.137,79	6.586,25	5.863,52	91.083,76
Frumento tenero e spelta	523,76	1.558,74	4.619,60	4.331,11	3.322,32	2.153,17	818,20	738,70	18.065,60
Frumento duro	366,07	1.343,55	5.978,72	8.727,36	8.988,85	6.850,79	3.248,83	3.700,83	39.205,00
Segale	2,81	7,66	44,71	62,44	98,73	105,75	95,53	41,44	459,07
Orzo	495,18	1.459,45	4.746,19	5.054,06	4.642,36	3.203,89	1.649,40	616,58	21.867,11
Avena	30,53	125,16	544,35	1.008,57	1.105,64	755,00	291,29	127,05	3.987,59
Granoturco	208,50	431,21	1.259,32	1.269,27	1.108,28	875,83	241,04	368,03	5.761,48
Riso	-	-	-	-	-	-	-	-	-
Sorgo	4,44	17,89	108,25	224,71	239,93	128,06	101,43	111,69	936,40
Altri cereali	6,97	14,29	77,91	147,59	189,72	65,30	140,53	159,20	801,51
Legumi secchi	54,42	104,02	340,02	552,69	762,98	600,44	327,36	506,88	3.248,81
Patata	137,05	253,90	822,21	940,56	803,81	384,57	39,73	81,11	3.462,94
Barbabietola da zucchero	26,11	101,98	635,73	896,65	843,23	671,49	292,42	373,44	3.841,05
Piante sarchiate da foraggio	0,73	1,66	6,84	18,32	14,52	13,68	6,00	2,00	63,75
Piante industriali	22,62	93,60	716,97	1.219,59	1.598,79	1.913,96	1.133,64	1.090,56	7.789,73
Tabacco	6,19	17,49	117,28	113,71	107,48	156,75	49,50	134,50	702,90
Luppolo	-	0,64	-	1,00	-	-	-	-	1,64
Cotone	0,20	1,30	-	2,50	13,10	-	-	-	17,10
Lino	-	-	-	-	-	-	-	4,00	4,00
Canapa	-	-	-	6,31	3,50	8,21	-	-	18,02
Piante da semi oleosi	12,70	67,51	586,93	1.071,97	1.471,14	1.735,44	1.080,81	887,64	6.914,14
Colza e ravizzone	-	-	7,88	22,76	51,94	69,70	-	-	152,28
Girasole	12,70	67,51	564,79	1.035,71	1.365,35	1.622,70	1.057,44	887,64	6.613,84
Soia	-	-	14,26	13,50	49,00	43,04	23,37	-	143,17
Altre piante da semi oleosi	-	-	-	-	4,85	-	-	-	4,85
Piante aromatiche, medicinali e da condimento	3,13	6,28	11,92	23,86	3,57	4,68	3,33	8,10	64,87
Altre piante industriali	0,40	0,38	0,84	0,24	-	8,88	-	56,32	67,06
Ortive	268,90	469,31	1.682,76	2.110,28	1.935,26	1.373,09	642,55	673,46	9.155,61
In piena aria	260,99	450,57	1.655,85	2.082,34	1.924,23	1.355,47	632,01	669,76	9.031,22
In coltivazioni di pieno campo	225,00	381,06	1.330,94	1.668,29	1.564,83	1.092,54	453,71	304,04	7.020,41
Pomodoro da mensa	57,19	66,54	159,77	116,32	48,40	32,76	0,55	0,06	481,59
Pomodoro da industria	4,58	6,83	40,94	62,59	25,99	40,04	7,70	10,00	198,67
Altre ortive	163,23	307,69	1.130,23	1.489,38	1.490,44	1.019,74	445,46	293,98	6.340,15
In orti stabili o industriali	35,99	69,51	324,91	414,05	359,40	262,93	178,30	365,72	2.010,81
Pomodoro da mensa	5,58	7,42	29,97	15,11	9,82	12,18	-	-	80,08
Altre ortive	30,41	62,09	294,94	398,94	349,58	250,75	178,30	365,72	1.930,73
Protette	7,91	18,74	26,91	27,94	11,03	17,62	10,54	3,70	124,39
In serra	7,28	17,14	24,20	27,41	10,48	17,62	10,54	1,70	116,37
Pomodoro da mensa	3,45	5,61	10,78	14,84	1,37	1,96	-	1,70	39,71
Altre ortive	3,83	11,53	13,42	12,57	9,11	15,66	10,54	-	76,66
In tunnel, campane, ecc.	0,63	1,60	2,71	0,53	0,55	-	-	2,00	8,02
Fiori e piante ornamentali	19,50	22,30	35,96	29,95	25,09	3,38	-	-	136,18
In piena aria	4,66	8,96	20,36	18,58	15,89	2,88	-	-	71,33
Protetti	14,84	13,34	15,60	11,37	9,20	0,50	-	-	64,85
In serra	13,53	12,90	13,38	11,20	7,20	0,50	-	-	58,71
In tunnel, campane, ecc.	1,31	0,44	2,22	0,17	2,00	-	-	-	6,14
Piantine	3,10	6,99	11,56	12,58	12,53	12,01	-	0,10	58,87
Orticole	0,43	4,17	3,07	2,35	6,38	5,05	-	0,10	21,55
Floricole ed ornamentali	1,39	2,22	3,03	0,15	0,85	-	-	-	7,64
Altre piantine	1,28	0,60	5,46	10,08	5,30	6,96	-	-	29,68
Foraggiere avvicendate	967,42	2.602,77	8.635,90	10.443,95	10.319,40	8.011,46	3.530,38	3.507,11	48.018,39
Prati avvicendati	909,05	2.412,12	7.874,37	9.280,41	8.958,91	6.827,59	3.101,08	2.788,12	42.151,65
Erba medica	826,15	2.169,31	7.002,32	8.119,60	7.679,18	5.463,14	2.385,77	1.509,73	35.155,20
Altri prati avvicendati	82,90	242,81	872,05	1.160,81	1.279,73	1.364,45	715,31	1.278,39	6.996,45
Erbai	58,37	190,65	761,53	1.163,54	1.360,49	1.183,87	429,30	718,99	5.866,74
Granoturco in erba	3,03	8,10	45,59	53,55	34,85	58,26	39,47	3,90	246,75
Granoturco a maturazione cerosa	5,21	12,92	57,34	120,47	171,62	213,35	73,37	171,80	826,08
Altri erbai monofiti di cereali	1,30	10,58	38,70	70,37	100,74	109,84	25,75	36,69	393,97
Altri erbai	48,83	159,05	619,90	919,15	1.053,28	802,42	290,71	506,60	4.399,94
Sementi	0,27	2,13	14,95	9,90	37,52	17,87	53,32	14,24	150,20
Terreni a riposo	774,41	1.418,19	3.104,18	2.087,13	1.268,76	1.362,50	1.001,69	2.128,03	13.144,89

**Tavola 2.11 segue - Aziende con seminativi e relativa superficie investita per classe di superficie agricola utilizzata (SAU) e principali coltivazioni praticate (superficie in ettari) - MONTAGNA**

COLTIVAZIONI	CLASSI DI SUPERFICIE AGRICOLA UTILIZZATA								Totale
	Meno di 1	1 -- 2	2 -- 5	5 -- 10	10 -- 20	20 -- 50	50 -- 100	100 ed oltre	
	SUPERFICIE INVESTITA								
SEMINATIVI	1.397,39	3.292,50	10.242,51	11.701,97	12.545,04	10.956,75	5.933,20	5.982,96	62.052,32
Cereali	574,75	1.389,48	3.964,67	4.257,72	4.910,13	4.646,40	2.785,34	1.724,88	24.253,37
Frumento tenero e spelta	269,66	694,83	1.737,86	1.518,53	1.378,34	1.055,66	350,29	171,60	7.176,77
Frumento duro	101,60	243,01	772,45	966,51	1.388,39	1.459,03	1.055,15	1.001,60	6.987,74
Segale	0,28	4,32	21,27	36,98	88,99	90,46	94,53	41,44	378,27
Orzo	129,12	302,98	1.012,72	1.249,00	1.509,51	1.487,87	1.004,20	318,58	7.013,98
Avena	12,46	49,02	156,50	244,76	286,98	360,97	147,88	80,65	1.339,22
Granoturco	57,91	89,35	232,65	172,14	191,78	150,18	68,44	20,34	982,79
Riso	-	-	-	-	-	-	-	-	-
Sorgo	2,62	3,50	6,00	24,49	22,30	5,12	-	-	64,03
Altri cereali	1,10	2,47	25,22	45,31	43,84	37,11	64,85	90,67	310,57
Legumi secchi	26,52	43,41	85,82	79,16	64,46	68,15	53,04	91,85	512,41
Patata	118,82	242,34	803,36	928,18	792,74	381,49	39,73	81,11	3.387,77
Barbabietola da zucchero	17,53	70,88	442,00	594,85	502,30	176,31	19,57	25,00	1.848,44
Piante sarchiate da foraggio	0,33	0,59	3,79	5,78	4,43	13,68	-	2,00	30,60
Piante industriali	5,28	12,18	47,47	143,17	199,07	376,14	286,69	60,60	1.130,60
Tabacco	-	0,09	0,53	0,20	-	-	-	-	0,82
Luppolo	-	-	-	-	-	-	-	-	-
Cotone	0,20	-	-	-	13,00	-	-	-	13,20
Lino	-	-	-	-	-	-	-	-	-
Canapa	-	-	-	-	-	-	-	-	-
Piante da semi oleosi	2,08	5,75	35,36	131,89	183,20	373,86	285,36	60,60	1.078,10
Colza e ravizzone	-	-	6,68	22,76	50,27	45,00	-	-	124,71
Girasole	2,08	5,75	28,68	109,13	128,08	314,50	284,99	60,60	933,81
Soia	-	-	-	-	-	14,36	0,37	-	14,73
Altre piante da semi oleosi	-	-	-	-	4,85	-	-	-	4,85
Piante aromatiche, medicinali e da condimento	2,82	5,96	11,46	10,84	2,87	2,28	1,33	-	37,56
Altre piante industriali	0,18	0,38	0,12	0,24	-	-	-	-	0,92
Ortive	69,40	172,37	902,09	1.385,79	1.508,51	968,93	290,93	172,75	5.470,77
In piena aria	68,47	169,18	901,09	1.378,41	1.504,28	954,37	290,93	172,75	5.439,48
In coltivazioni di pieno campo	57,91	149,18	711,10	1.095,17	1.208,22	728,73	205,93	92,75	4.248,99
Pomodoro da mensa	13,13	15,17	22,80	17,31	9,37	4,83	0,05	0,06	82,72
Pomodoro da industria	0,33	1,68	3,03	2,15	-	9,64	-	-	16,83
Altre ortive	44,45	132,33	685,27	1.075,71	1.198,85	714,26	205,88	92,69	4.149,44
In orti stabili o industriali	10,56	20,00	189,99	283,24	296,06	225,64	85,00	80,00	1.190,49
Pomodoro da mensa	0,91	0,41	0,44	3,00	2,14	9,98	-	-	16,88
Altre ortive	9,65	19,59	189,55	280,24	293,92	215,66	85,00	80,00	1.173,61
Protette	0,93	3,19	1,00	7,38	4,23	14,56	-	-	31,29
In serra	0,93	3,19	1,00	7,38	4,23	14,56	-	-	31,29
Pomodoro da mensa	0,44	0,32	1,00	6,35	-	-	-	-	8,11
Altre ortive	0,49	2,87	-	1,03	4,23	14,56	-	-	23,18
In tunnel, campane, ecc.	-	-	-	-	-	-	-	-	-
Fiori e piante ornamentali	1,64	0,51	3,69	0,86	7,89	3,38	-	-	17,97
In piena aria	0,49	0,01	2,87	0,76	5,89	2,88	-	-	12,90
Protetti	1,15	0,50	0,82	0,10	2,00	0,50	-	-	5,07
In serra	0,59	0,50	0,72	0,10	-	0,50	-	-	2,41
In tunnel, campane, ecc.	0,56	-	0,10	-	2,00	-	-	-	2,66
Piantine	1,21	1,94	2,54	1,10	0,83	0,58	-	0,10	8,30
Orticole	-	1,37	1,23	1,10	0,17	-	-	0,10	3,97
Floricole ed ornamentali	0,28	0,57	0,20	-	0,66	-	-	-	1,71
Altre piantine	0,93	-	1,11	-	-	0,58	-	-	2,62
Foraggiere avvicendate	398,23	1.047,22	3.156,75	3.750,29	4.177,49	3.765,58	2.090,51	2.460,93	20.847,00
Prati avvicendati	380,06	979,69	2.955,20	3.491,17	3.817,09	3.377,43	1.956,92	1.898,66	18.856,22
Erba medica	341,33	861,35	2.476,54	2.741,79	2.992,85	2.361,50	1.359,72	858,38	13.993,46
Altri prati avvicendati	38,73	118,34	478,66	749,38	824,24	1.015,93	597,20	1.040,28	4.862,76
Erbai	18,17	67,53	201,55	259,12	360,40	388,15	133,59	562,27	1.990,78
Granoturco in erba	1,47	3,96	21,75	13,65	18,37	18,12	33,47	3,90	114,69
Granoturco a maturazione cerosa	1,63	6,10	28,89	57,22	84,60	118,81	54,41	102,00	453,66
Altri erbai monofiti di cereali	0,27	1,60	5,70	13,74	10,00	29,79	3,60	20,00	84,70
Altri erbai	14,80	55,87	145,21	174,51	247,43	221,43	42,11	436,37	1.337,73
Sementi	-	1,73	5,24	0,50	8,75	4,42	-	-	20,64
Terreni a riposo	183,68	309,85	825,09	554,57	368,44	551,69	367,39	1.363,74	4.524,45

**Tavola 2.11 segue - Aziende con seminativi e relativa superficie investita per classe di superficie agricola utilizzata (SAU) e principali coltivazioni praticate (superficie in ettari) - COLLINA**

COLTIVAZIONI	CLASSI DI SUPERFICIE AGRICOLA UTILIZZATA								Totale
	Meno di 1	1 -- 2	2 -- 5	5 -- 10	10 -- 20	20 -- 50	50 -- 100	100 ed oltre	
	SUPERFICIE INVESTITA								
SEMINATIVI	2.515,40	6.742,30	23.143,62	27.444,74	24.772,68	17.545,49	7.680,14	8.257,49	118.101,86
Cereali	1.063,51	3.568,47	13.414,38	16.567,39	14.785,70	9.491,39	3.800,91	4.138,64	66.830,39
Frumento tenero e spelta	254,10	863,91	2.881,74	2.812,58	1.943,98	1.097,51	467,91	567,10	10.888,83
Frumento duro	264,47	1.100,54	5.206,27	7.760,85	7.600,46	5.391,76	2.193,68	2.699,23	32.217,26
Segale	2,53	3,34	23,44	25,46	9,74	15,29	1,00	-	80,80
Orzo	366,06	1.156,47	3.733,47	3.805,06	3.132,85	1.716,02	645,20	298,00	14.853,13
Avena	18,07	76,14	387,85	763,81	818,66	394,03	143,41	46,40	2.648,37
Granoturco	150,59	341,86	1.026,67	1.097,13	916,50	725,65	172,60	347,69	4.778,69
Riso	-	-	-	-	-	-	-	-	-
Sorgo	1,82	14,39	102,25	200,22	217,63	122,94	101,43	111,69	872,37
Altri cereali	5,87	11,82	52,69	102,28	145,88	28,19	75,68	68,53	490,94
Legumi secchi	27,90	60,61	254,20	473,53	698,52	532,29	274,32	415,03	2.736,40
Patata	18,23	11,56	18,85	12,38	11,07	3,08	-	-	75,17
Barbabetola da zucchero	8,58	31,10	193,73	301,80	340,93	495,18	272,85	348,44	1.992,61
Piante sarchiate da foraggio	0,40	1,07	3,05	12,54	10,09	-	6,00	-	33,15
Piante industriali	17,34	81,42	669,50	1.076,42	1.399,72	1.537,82	846,95	1.029,96	6.659,13
Tabacco	6,19	17,40	116,75	113,51	107,48	156,75	49,50	134,50	702,08
Luppolo	-	0,64	-	1,00	-	-	-	-	1,64
Cotone	-	1,30	-	2,50	0,10	-	-	-	3,90
Lino	-	-	-	-	-	-	-	4,00	4,00
Canapa	-	-	-	6,31	3,50	8,21	-	-	18,02
Piante da semi oleosi	10,62	61,76	551,57	940,08	1.287,94	1.361,58	795,45	827,04	5.836,04
Colza e ravizzone	-	-	1,20	-	1,67	24,70	-	-	27,57
Girasole	10,62	61,76	536,11	926,58	1.237,27	1.308,20	772,45	827,04	5.680,03
Soia	-	-	14,26	13,50	49,00	28,68	23,00	-	128,44
Altre piante da semi oleosi	-	-	-	-	-	-	-	-	-
Piante aromatiche, medicinali e da condimento	0,31	0,32	0,46	13,02	0,70	2,40	2,00	8,10	27,31
Altre piante industriali	0,22	-	0,72	-	-	8,88	-	56,32	66,14
Ortive	199,50	296,94	780,67	724,49	426,75	404,16	351,62	500,71	3.684,84
In piena aria	192,52	281,39	754,76	703,93	419,95	401,10	341,08	497,01	3.591,74
In coltivazioni di pieno campo	167,09	231,88	619,84	573,12	356,61	363,81	247,78	211,29	2.771,42
Pomodoro da mensa	44,06	51,37	136,97	99,01	39,03	27,93	0,50	-	398,87
Pomodoro da industria	4,25	5,15	37,91	60,44	25,99	30,40	7,70	10,00	181,84
Altre ortive	118,78	175,36	444,96	413,67	291,59	305,48	239,58	201,29	2.190,71
In orti stabili o industriali	25,43	49,51	134,92	130,81	63,34	37,29	93,30	285,72	820,32
Pomodoro da mensa	4,67	7,01	29,53	12,11	7,68	2,20	-	-	63,20
Altre ortive	20,76	42,50	105,39	118,70	55,66	35,09	93,30	285,72	757,12
Protette	6,98	15,55	25,91	20,56	6,80	3,06	10,54	3,70	93,10
In serra	6,35	13,95	23,20	20,03	6,25	3,06	10,54	1,70	85,08
Pomodoro da mensa	3,01	5,29	9,78	8,49	1,37	1,96	-	1,70	31,60
Altre ortive	3,34	8,66	13,42	11,54	4,88	1,10	10,54	-	53,48
In tunnel, campane, ecc.	0,63	1,60	2,71	0,53	0,55	-	-	2,00	8,02
Fiori e piante ornamentali	17,86	21,79	32,27	29,09	17,20	-	-	-	118,21
In piena aria	4,17	8,95	17,49	17,82	10,00	-	-	-	58,43
Protetti	13,69	12,84	14,78	11,27	7,20	-	-	-	59,78
In serra	12,94	12,40	12,66	11,10	7,20	-	-	-	56,30
In tunnel, campane, ecc.	0,75	0,44	2,12	0,17	-	-	-	-	3,48
Piantine	1,89	5,05	9,02	11,48	11,70	11,43	-	-	50,57
Orticole	0,43	2,80	1,84	1,25	6,21	5,05	-	-	17,58
Floricole ed ornamentali	1,11	1,65	2,83	0,15	0,19	-	-	-	5,93
Altre piantine	0,35	0,60	4,35	10,08	5,30	6,38	-	-	27,06
Foraggiere avvicendate	569,19	1.555,55	5.479,15	6.693,66	6.141,91	4.245,88	1.439,87	1.046,18	27.171,39
Prati avvicendati	528,99	1.432,43	4.919,17	5.789,24	5.141,82	3.450,16	1.144,16	889,46	23.295,43
Erba medica	484,82	1.307,96	4.525,78	5.377,81	4.686,33	3.101,64	1.026,05	651,35	21.161,74
Altri prati avvicendati	44,17	124,47	393,39	411,43	455,49	348,52	118,11	238,11	2.133,69
Erbai	40,20	123,12	559,98	904,42	1.000,09	795,72	295,71	156,72	3.875,96
Granoturco in erba	1,56	4,14	23,84	39,90	16,48	40,14	6,00	-	132,06
Granoturco a maturazione cerosa	3,58	6,82	28,45	63,25	87,02	94,54	18,96	69,80	372,42
Altri erbai monofiti di cereali	1,03	8,98	33,00	56,63	90,74	80,05	22,15	16,69	309,27
Altri erbai	34,03	103,18	474,69	744,64	805,85	580,99	248,60	70,23	3.062,21
Sementi	0,27	0,40	9,71	9,40	28,77	13,45	53,32	14,24	129,56
Terreni a riposo	590,73	1.108,34	2.279,09	1.532,56	900,32	810,81	634,30	764,29	8.620,44

**Tavola 2.12 - Aziende con coltivazioni legnose agrarie e relativa superficie investita per le principali coltivazioni praticate e per classe di superficie agricola utilizzata (SAU) (superficie in ettari)**

	CLASSI DI SUPERFICIE AGRICOLA UTILIZZATA								
COLTIVAZIONI	Meno di 1	1 -- 2	2 -- 5	5 -- 10	10 -- 20	20 -- 50	50 -- 100	100 ed oltre	Totale
AZIENDE									
COLTIVAZIONI LEGNOSE AGRARIE	26.684	14.198	16.370	7.122	2.782	892	167	62	68.277
Vite	8.938	7.376	10.292	4.918	1.840	556	105	38	34.063
Olivo per la produzione di olive	23.521	12.819		6.620	2.572	816	150	55	61.537
Da tavola	347	233	286	179	66	22	7	-	1.140
Per olio	23.235	12.663	14.816	6.531	2.532	799	145	55	60.776
Agrumi	150	78	70	21	11	3	-	-	333
Arancio	96	54	38	12	6	2	-	-	208
Mandarino	48	27	28	10	6	1	-	-	120
Clementina e suoi ibridi	5	4	5	-	2	-	-	-	16
Limone	17	15	5	2	3	-	-	-	42
Altri agrumi	8	5	5	1	-	-	-	-	19
Fruttiferi	2.933	2.122	2.935	1.427	506	171	34	16	10.144
Frutta fresca di origine temperata	2.474	1.729	2.377	1.139	409	144	26	10	8.308
Melo	1.260	718	870	419	166	80	15	4	3.532
Pero	678	415	500	239	91	49	6	2	1.980
Pesco	1.054	885	1.316	655	241	76	10	5	4.242
Nettarina (pesca noce)	111	100	165	72	34	19	3	-	504
Albicocco	411	256	373	212	78	32	4	2	1.368
Altra frutta	1.077	770	1.080	513	188	73	11	5	3.717
Frutta fresca di origine sub-tropicale	81	73	162	96	36	11	3	1	463
Actinidia (kiwi)	35	45	106	78	28	8	3	1	304
Altra frutta	46	29	60	19	8	3	-	-	165
Frutta a guscio	569	520	625	328	127	45	10	8	2.232
Mandorlo	102	101	92	52	23	6	2	3	381
Nocciolo	71	59	67	39	9	2	1	-	248
Castagno	112	67	115	60	22	11	1	2	390
Altra frutta	333	332	385	198	79	29	6	3	1.365
Vivai	35	41	69	45	21	2	1	2	216
Fruttiferi	11	4	13	6	3	-	-	1	38
Piante ornamentali	18	17	22	10	6	1	-	-	74
Altri	13	22	41	32	16	1	1	1	127
SUPERFICIE INVESTITA									
COLTIVAZIONI LEGNOSE AGRARIE	9.794,99	12.111,60	24.668,85	17.978,51	9.474,71	5.003,34	1.949,16	1.759,83	82.740,99
Vite	1.894,01	3.833,86	10.969,07	9.264,02	4.692,09	2.410,14	1.089,65	751,53	34.904,37
Olivo per la produzione di olive	7.372,72	7.478,68	11.804,96	7.181,88	3.836,37	1.979,78	662,22	636,33	40.952,94
Da tavola	88,40	113,47	190,33	131,59	74,94	68,84	8,25	-	675,82
Per olio	7.284,32	7.365,21	11.614,63	7.050,29	3.761,43	1.910,94	653,97	636,33	40.277,12
Agrumi	19,66	17,44	34,95	15,89	11,69	3,30	-	-	102,93
Arancio	6,08	6,23	8,82	1,21	1,02	2,10	-	-	25,46
Mandarino	11,15	10,09	19,15	14,52	9,71	1,20	-	-	65,82
Clementina e suoi ibridi	1,55	0,27	5,78	-	0,28	-	-	-	7,88
Limone	0,43	0,65	0,53	0,15	0,68	-	-	-	2,44
Altri agrumi	0,45	0,20	0,67	0,01	-	-	-	-	1,33
Fruttiferi	486,50	735,86	1.756,75	1.390,89	779,72	521,57	153,24	352,45	6.176,98
Frutta fresca di origine temperata	361,69	548,31	1.316,96	1.044,94	524,03	405,08	99,04	162,43	4.462,48
Melo	82,37	66,15	126,01	103,33	60,91	82,87	11,71	16,24	549,59
Pero	27,65	25,29	53,92	31,01	17,81	10,74	5,99	15,63	188,04
Pesco	124,17	254,52	663,82	562,01	248,52	105,12	13,05	89,38	2.060,59
Nettarina (pesca noce)	12,78	31,39	75,08	51,76	31,33	41,74	19,00	-	263,08
Albicocco	18,91	22,67	66,74	59,78	30,12	26,54	3,15	4,31	232,22
Altra frutta	95,81	148,29	331,39	237,05	135,34	138,07	46,14	36,87	1.168,96
Frutta fresca di origine sub-tropicale	11,80	20,12	96,97	79,42	44,79	20,61	28,27	3,69	305,67
Actinidia (kiwi)	6,22	16,39	72,78	71,35	40,09	17,72	28,27	3,69	256,51
Altra frutta	5,58	3,73	24,19	8,07	4,70	2,89	-	-	49,16
Frutta a guscio	113,01	167,43	342,82	266,53	210,90	95,88	25,93	186,33	1.408,83
Mandorlo	9,28	15,15	19,69	12,90	10,18	3,57	1,88	9,28	81,93
Nocciolo	9,22	17,81	26,16	29,69	11,42	0,70	0,50	-	95,50
Castagno	33,17	29,78	80,80	79,20	69,79	18,77	0,90	124,70	437,11
Altra frutta	61,34	104,69	216,17	144,74	119,51	72,84	22,65	52,35	794,29
Vivai	10,24	24,39	65,41	76,98	77,77	5,30	0,70	11,52	272,31
Fruttiferi	1,50	0,73	7,31	5,49	2,40	-	-	6,00	23,43
Piante ornamentali	5,29	14,59	28,25	40,95	40,97	4,00	-	-	134,05
Altri	3,45	9,07	29,85	30,54	34,40	1,30	0,70	5,52	114,83

**Tavola 2.13 - Aziende con vite e relativa superficie investita per natura della produzione, classe di superficie agricola utilizzata (SAU), forma di conduzione e zona altimetrica (superficie in ettari) - TOTALE**

CLASSI DI SAU FORME DI CONDUZIONE	Totale	UVA DA VINO			Uva da tavola	Viti non innestate	Viti madri da portinnesto	Barbatelle
		Totale uva da vino	Per vini DOC e DOCG	Per altri vini				
AZIENDE								
CLASSI DI SAU								
Meno di 1 ettaro	8.938	8.786	336	8.541	448	2	-	5
1 -- 2	7.376	7.302	742	6.956	562	7	3	13
2 -- 3	4.799	4.774	798	4.528	387	6	2	12
3 -- 5	5.494	5.461	1.266	5.164	522	6	3	16
5 -- 10	4.918	4.910	1.341	4.594	384	4	4	24
10 -- 20	1.840	1.840	503	1.666	69	6	2	9
20 -- 30	380	380	96	334	7	2	-	1
30 -- 50	176	176	59	147	4	-	-	-
50 -- 100	105	105	48	78	-	-	-	1
100 ed oltre	38	38	24	22	-	-	-	1
TOTALE	34.064	33.772	5.213	32.030	2.383	33	14	82
FORME DI CONDUZIONE								
Conduzione diretta del coltivatore	33.501	33.214	5.045	31.555	2.353	33	14	81
Con solo manodopera familiare	30.769	30.499	4.232	29.197	2.205	28	12	70
Con manodopera familiare prevalente	2.265	2.252	640	1.972	116	4	2	9
Con manodopera extrafamiliare prevalente	467	463	173	386	32	1	-	2
Conduzione con salariati	517	513	149	437	22	-	-	1
Conduzione a colonia parziaria appoderata	45	44	19	37	8	-	-	-
Altra forma di conduzione	1	1	-	1	-	-	-	-
TOTALE	34.064	33.772	5.213	32.030	2.383	33	14	82
SUPERFICIE INVESTITA								
CLASSI DI SAU								
Meno di 1 ettaro	1.894,91	1.799,59	122,43	1.677,16	94,34	0,08	-	0,90
1 -- 2	3.837,73	3.592,30	494,01	3.098,29	240,47	1,09	0,32	3,55
2 -- 3	3.971,77	3.730,96	769,57	2.961,39	233,67	1,34	1,68	4,12
3 -- 5	7.017,03	6.600,46	1.711,10	4.889,36	400,62	2,02	6,38	7,55
5 -- 10	9.289,78	8.925,20	2.861,28	6.063,92	335,78	3,04	3,28	22,48
10 -- 20	4.700,89	4.606,10	1.833,47	2.772,63	81,84	4,15	0,06	8,74
20 -- 30	1.355,23	1.337,73	586,41	751,32	13,46	2,74	-	1,30
30 -- 50	1.056,21	1.050,70	583,85	466,85	5,51	-	-	-
50 -- 100	1.090,35	1.089,65	594,81	494,84	-	-	-	0,70
100 ed oltre	757,05	751,53	548,62	202,91	-	-	-	5,52
TOTALE	34.970,95	33.484,22	10.105,55	23.378,67	1.405,69	14,46	11,72	54,86
FORME DI CONDUZIONE								
Conduzione diretta del coltivatore	32.910,20	31.451,12	8.895,71	22.555,41	1.383,56	14,46	11,72	49,34
Con solo manodopera familiare	27.176,01	25.832,42	6.142,30	19.690,12	1.293,88	8,62	7,16	33,93
Con manodopera familiare prevalente	3.750,12	3.657,26	1.677,14	1.980,12	69,49	5,40	4,56	13,41
Con manodopera extrafamiliare prevalente	1.984,07	1.961,44	1.076,27	885,17	20,19	0,44	-	2,00
Conduzione con salariati	1.947,07	1.927,11	1.178,44	748,67	14,44	-	-	5,52
Conduzione a colonia parziaria appoderata	113,18	105,49	31,40	74,09	7,69	-	-	-
Altra forma di conduzione	0,50	0,50	-	0,50	-	-	-	-
TOTALE	34.970,95	33.484,22	10.105,55	23.378,67	1.405,69	14,46	11,72	54,86

**Tavola 2.13 segue - Aziende con vite e relativa superficie investita per natura della produzione, classe di superficie agricola, utilizzata (SAU), forma di conduzione e zona altimetrica (superficie in ettari) - MONTAGNA**

CLASSI DI SAU FORME DI CONDUZIONE	Totale	UVA DA VINO			Uva da tavola	Viti non innestate	Viti madri da portinnesto	Barbatelle
		Totale uva da vino	Per vini DOC e DOCG	Per altri vini				
AZIENDE								
CLASSI DI SAU								
Meno di 1 ettaro	2.155	2.134	26	2.116	28	2	-	2
1 -- 2	1.069	1.061	31	1.040	14	6	2	6
2 -- 3	503	499	9	495	6	4	1	1
3 -- 5	573	568	20	555	15	3	-	3
5 -- 10	411	409	15	397	6	-	-	3
10 -- 20	195	195	17	183	2	1	-	-
20 -- 30	46	46	5	42	-	1	-	-
30 -- 50	28	28	3	25	-	-	-	-
50 -- 100	20	20	6	16	-	-	-	-
100 ed oltre	3	3	2	1	-	-	-	-
TOTALE	5.003	4.963	134	4.870	71	17	3	15
FORME DI CONDUZIONE								
Conduzione diretta del coltivatore	4.947	4.907	126	4.818	71	17	3	15
Con solo manodopera familiare	4.762	4.722	116	4.639	71	17	3	15
Con manodopera familiare prevalente	173	173	5	169	-	-	-	-
Con manodopera extrafamiliare prevalente	12	12	5	10	-	-	-	-
Conduzione con salariati	54	54	8	50	-	-	-	-
Conduzione a colonia parziaria appoderata	2	2	-	2	-	-	-	-
Altra forma di conduzione	-	-	-	-	-	-	-	-
TOTALE	5.003	4.963	134	4.870	71	17	3	15
SUPERFICIE INVESTITA								
CLASSI DI SAU								
Meno di 1 ettaro	321,40	317,89	6,54	311,35	3,17	0,08	-	0,26
1 -- 2	228,37	224,54	19,56	204,98	1,77	0,69	0,27	1,10
2 -- 3	122,86	120,20	8,76	111,44	1,50	0,77	0,18	0,21
3 -- 5	151,34	144,36	17,49	126,87	5,89	0,69	-	0,40
5 -- 10	165,66	162,83	40,54	122,29	0,88	-	-	1,95
10 -- 20	163,43	163,25	63,29	99,96	0,03	0,15	-	-
20 -- 30	100,79	100,55	49,37	51,18	-	0,24	-	-
30 -- 50	77,37	77,37	2,43	74,94	-	-	-	-
50 -- 100	64,27	64,27	50,58	13,69	-	-	-	-
100 ed oltre	13,15	13,15	12,35	0,80	-	-	-	-
TOTALE	1.408,64	1.388,41	270,91	1.117,50	13,24	2,62	0,45	3,92
FORME DI CONDUZIONE								
Conduzione diretta del coltivatore	1.280,24	1.260,01	171,13	1.088,88	13,24	2,62	0,45	3,92
Con solo manodopera familiare	1.199,96	1.179,73	140,79	1.038,94	13,24	2,62	0,45	3,92
Con manodopera familiare prevalente	58,32	58,32	14,14	44,18	-	-	-	-
Con manodopera extrafamiliare prevalente	21,96	21,96	16,20	5,76	-	-	-	-
Conduzione con salariati	128,10	128,10	99,78	28,32	-	-	-	-
Conduzione a colonia parziaria appoderata	0,30	0,30	-	0,30	-	-	-	-
Altra forma di conduzione	-	-	-	-	-	-	-	-
TOTALE	1.408,64	1.388,41	270,91	1.117,50	13,24	2,62	0,45	3,92

**Tavola 2.13 segue - Aziende con vite e relativa superficie investita per natura della produzione, classe di superficie agricola, utilizzata (SAU), forma di conduzione e zona altimetrica (superficie in ettari) - COLLINA**

CLASSI DI SAU FORME DI CONDUZIONE	Totale	UVA DA VINO			Uva da tavola	Viti non innestate	Viti madri da portinnesto	Barbatelle
		Totale uva da vino	Per vini DOC e DOCG	Per altri vini				
AZIENDE								
CLASSI DI SAU								
Meno di 1 ettaro	6.783	6.652	310	6.425	420	-	-	3
1 -- 2	6.307	6.241	711	5.916	548	1	1	7
2 -- 3	4.296	4.275	789	4.033	381	2	1	11
3 -- 5	4.921	4.893	1.246	4.609	507	3	3	13
5 -- 10	4.507	4.501	1.326	4.197	378	4	4	21
10 -- 20	1.645	1.645	486	1.483	67	5	2	9
20 -- 30	334	334	91	292	7	1	-	1
30 -- 50	148	148	56	122	4	-	-	-
50 -- 100	85	85	42	62	-	-	-	1
100 ed oltre	35	35	22	21	-	-	-	1
TOTALE	29.061	28.809	5.079	27.160	2.312	16	11	67
FORME DI CONDUZIONE								
Conduzione diretta del coltivatore	28.554	28.307	4.919	26.737	2.282	16	11	66
Con solo manodopera familiare	26.007	25.777	4.116	24.558	2.134	11	9	55
Con manodopera familiare prevalente	2.092	2.079	635	1.803	116	4	2	9
Con manodopera extrafamiliare prevalente	455	451	168	376	32	1	-	2
Conduzione con salariati	463	459	141	387	22	-	-	1
Conduzione a colonia parziaria appoderata	43	42	19	35	8	-	-	-
Altra forma di conduzione	1	1	-	1	-	-	-	-
TOTALE	29.061	28.809	5.079	27.160	2.312	16	11	67
SUPERFICIE INVESTITA								
CLASSI DI SAU								
Meno di 1 ettaro	1.573,51	1.481,70	115,89	1.365,81	91,17	-	-	0,64
1 -- 2	3.609,36	3.367,76	474,45	2.893,31	238,70	0,40	0,05	2,45
2 -- 3	3.848,91	3.610,76	760,81	2.849,95	232,17	0,57	1,50	3,91
3 -- 5	6.865,69	6.456,10	1.693,61	4.762,49	394,73	1,33	6,38	7,15
5 -- 10	9.124,12	8.762,37	2.820,74	5.941,63	334,90	3,04	3,28	20,53
10 -- 20	4.537,46	4.442,85	1.770,18	2.672,67	81,81	4,00	0,06	8,74
20 -- 30	1.254,44	1.237,18	537,04	700,14	13,46	2,50	-	1,30
30 -- 50	978,84	973,33	581,42	391,91	5,51	-	-	-
50 -- 100	1.026,08	1.025,38	544,23	481,15	-	-	-	0,70
100 ed oltre	743,90	738,38	536,27	202,11	-	-	-	5,52
TOTALE	33.562,31	32.095,81	9.834,64	22.261,17	1.392,45	11,84	11,27	50,94
FORME DI CONDUZIONE								
Conduzione diretta del coltivatore	31.629,96	30.191,11	8.724,58	21.466,53	1.370,32	11,84	11,27	45,42
Con solo manodopera familiare	25.976,05	24.652,69	6.001,51	18.651,18	1.280,64	6,00	6,71	30,01
Con manodopera familiare prevalente	3.691,80	3.598,94	1.663,00	1.935,94	69,49	5,40	4,56	13,41
Con manodopera extrafamiliare prevalente	1.962,11	1.939,48	1.060,07	879,41	20,19	0,44	-	2,00
Conduzione con salariati	1.818,97	1.799,01	1.078,66	720,35	14,44	-	-	5,52
Conduzione a colonia parziaria appoderata	112,88	105,19	31,40	73,79	7,69	-	-	-
Altra forma di conduzione	0,50	0,50	-	0,50	-	-	-	-
TOTALE	33.562,31	32.095,81	9.834,64	22.261,17	1.392,45	11,84	11,27	50,94



**Tavola 2.14 - Aziende con vite e relativa superficie investita per natura della produzione e classe di superficie investita a vite**  
(superficie in ettari)

CLASSI DI SUPERFICIE A VITE	Totale	UVA DA VINO			Uva da tavola	Viti non innestate	Viti madri da portinnesto	Barbatelle
		Totale uva da vino	Per vini DOC e DOCG	Per altri vini				
AZIENDE								
Meno di 0,20	12.222	12.109	218	12.268	632	13	6	16
0,20 -- 0,30	4.384	4.349	231	4.457	308	4	-	10
0,30 -- 0,50	3.940	3.880	553	4.080	432	6	2	16
0,50 -- 1	4.446	4.395	1.303	4.456	550	5	1	23
1 -- 2	4.124	4.098	1.480	3.772	366	3	4	13
2 -- 3	1.929	1.923	645	1.447	80	2	-	3
3 -- 5	1.787	1.786	443	1.042	11	-	1	-
5 -- 10	953	953	232	415	3	-	-	1
10 ed oltre	279	279	108	93	1	-	-	-
TOTALE	34.064	33.772	5.213	32.030	2.383	33	14	82
SUPERFICIE INVESTITA								
Meno di 0,20	1.177,21	1.208,91	23,89	1.185,02	57,23	1,12	0,56	1,57
0,20 -- 0,30	964,45	1.035,68	53,67	982,01	70,43	0,93	-	2,27
0,30 -- 0,50	1.417,20	1.681,77	212,02	1.469,75	162,11	2,31	0,82	5,67
0,50 -- 1	2.962,87	3.866,20	900,55	2.965,65	374,38	2,60	0,71	14,17
1 -- 2	5.636,26	7.127,17	2.003,79	5.123,38	482,37	3,00	6,63	18,11
2 -- 3	4.615,30	4.956,85	1.521,33	3.435,52	187,02	4,50	-	7,55
3 -- 5	6.744,40	5.487,24	1.641,23	3.846,01	38,11	-	3,00	-
5 -- 10	6.297,64	4.235,96	1.546,89	2.689,07	19,04	-	-	5,52
10 ed oltre	5.155,62	3.884,44	2.202,18	1.682,26	15,00	-	-	-
TOTALE	34.970,95	33.484,22	10.105,55	23.378,67	1.405,69	14,46	11,72	54,86

**Tavola 2.15 - Aziende con vite e relativa superficie investita per classe di superficie investita a vite, classe di superficie agricola utilizzata (SAU) e forma di conduzione (superficie in ettari)**

CLASSI DI SAU FORME DI CONDUZIONE	CLASSI DI SUPERFICIE INVESTITA A VITE									Totale
	Meno di 0,20	0,20 -- 0,30	0,30 -- 0,50	0,50 -- 1	1 -- 2	2 -- 3	3 -- 5	5 -- 10	10 ed oltre	
AZIENDE										
CLASSI DI SAU										
Meno di 1 ettaro	5.303	1.337	1.291	1.007	-	-	-	-	-	8.938
1 -- 2	2.637	920	800	1.431	1.588	-	-	-	-	7.376
2 -- 3	1.440	561	471	570	1.053	704	-	-	-	4.799
3 -- 5	1.422	634	519	529	725	731	934	-	-	5.494
5 -- 10	1.028	613	548	527	481	365	681	675	-	4.918
10 -- 20	301	253	234	295	178	88	131	213	147	1.840
20 -- 30	60	46	39	49	60	21	25	34	46	380
30 -- 50	18	11	26	27	24	12	7	12	39	176
50 -- 100	13	8	9	9	13	5	5	14	29	105
100 ed oltre	-	1	3	2	2	3	4	5	18	38
TOTALE	12.222	4.384	3.940	4.446	4.124	1.929	1.787	953	279	34.064
FORME DI CONDUZIONE										
Conduzione diretta del coltivatore	12.088	4.330	3.877	4.377	4.049	1.902	1.749	906	223	33.501
Con solo manodopera familiare	11.493	4.072	3.554	3.959	3.637	1.708	1.521	708	117	30.769
Con manodopera familiare prevalente	548	227	282	351	320	153	177	151	56	2.265
Con manodopera extrafamiliare prevalente	47	31	41	67	92	41	51	47	50	467
Conduzione con salariati	133	50	56	61	69	23	28	42	55	517
Conduzione a colonia parziaria appoderata	1	4	7	7	6	4	10	5	1	45
Altra forma di conduzione	-	-	-	1	-	-	-	-	-	1
TOTALE	12.222	4.384	3.940	4.446	4.124	1.929	1.787	953	279	34.064
SUPERFICIE INVESTITA										
CLASSI DI SAU										
Meno di 1 ettaro	481,39	298,52	471,94	643,06	-	-	-	-	-	1.894,91
1 -- 2	254,30	203,52	289,84	1.009,30	2.080,77	-	-	-	-	3.837,73
2 -- 3	144,01	121,97	169,37	380,41	1.536,92	1.619,09	-	-	-	3.971,77
3 -- 5	146,29	138,61	183,55	350,37	1.015,41	1.816,66	3.366,14	-	-	7.017,03
5 -- 10	108,32	132,95	193,80	336,56	649,20	878,40	2.721,80	4.268,75	-	9.289,78
10 -- 20	32,20	54,28	81,63	188,55	231,30	207,95	507,87	1.575,22	1.821,89	4.700,89
20 -- 30	7,01	10,24	13,72	30,82	74,36	47,96	91,71	244,13	835,28	1.355,23
30 -- 50	2,25	2,51	9,15	15,85	29,86	27,54	23,82	75,95	869,28	1.056,21
50 -- 100	1,44	1,65	3,20	6,55	16,39	10,80	18,16	97,09	935,07	1.090,35
100 ed oltre	-	0,20	1,00	1,40	2,05	6,90	14,90	36,50	694,10	757,05
TOTALE	1.177,21	964,45	1.417,20	2.962,87	5.636,26	4.615,30	6.744,40	6.297,64	5.155,62	34.970,95
FORME DI CONDUZIONE										
Conduzione diretta del coltivatore	1.164,45	952,77	1.394,44	2.918,20	5.538,50	4.551,83	6.598,86	5.964,61	3.826,54	32.910,20
Con solo manodopera familiare	1.106,83	895,51	1.277,80	2.641,02	4.981,53	4.092,83	5.738,79	4.594,15	1.847,55	27.176,01
Con manodopera familiare prevalente	52,90	50,36	101,42	233,48	432,65	360,65	667,35	1.037,67	813,64	3.750,12
Con manodopera extrafamiliare prevalente	4,72	6,90	15,22	43,70	124,32	98,35	192,72	332,79	1.165,35	1.984,07
Conduzione con salariati	12,66	10,81	20,19	39,79	89,17	53,48	106,78	296,11	1.318,08	1.947,07
Conduzione a colonia parziaria appoderata	0,10	0,87	2,57	4,38	8,59	9,99	38,76	36,92	11,00	113,18
Altra forma di conduzione	-	-	-	0,50	-	-	-	-	-	0,50
TOTALE	1.177,21	964,45	1.417,20	2.962,87	5.636,26	4.615,30	6.744,40	6.297,64	5.155,62	34.970,95

**Tavola 2.16 - Aziende con vite e relativa superficie investita per natura della produzione, età delle viti e tipo di vitigno**  
(superficie in ettari) - **AZIENDE**

NATURA DELLE PRODUZIONI VITIGNI	ETÀ DELLE VITI (anni)						Totale
	Meno di 3	3 -- 6	6 -- 10	10 -- 20	20 -- 30	30 ed oltre	
<b>UVA DA VINO</b>	<b>2.707</b>	<b>2.540</b>	<b>3.764</b>	<b>12.735</b>	<b>13.892</b>	<b>8.666</b>	<b>33.772</b>
<b>2501999 per vini DOC e DOCG</b>	<b>437</b>	<b>462</b>	<b>491</b>	<b>2.063</b>	<b>2.639</b>	<b>1.001</b>	<b>5.213</b>
2501001 ABBUOTO	-	1	-	6	1	2	8
2501266 AGLIANICO DEL VULTURE N.	-	-	-	-	1	-	1
2501004 ALBANA B.	-	-	-	1	-	-	1
2501010 ALICANTE N.	1	1	-	-	1	2	3
2501014 ARNEIS B.	-	-	-	-	1	-	1
2501015 ARVESINIADU B.	1	1	1	1	3	1	6
2501016 ASPRINIO BIANCO B.	-	-	-	-	1	-	1
2501019 BARBERA N.	-	-	-	-	1	-	1
2501032 BOMBINO BIANCO B.	-	-	-	1	-	1	2
2501033 BOMBINO NERO N.	-	-	-	-	1	-	1
2501042 CABERNET FRANC N.	2	2	-	2	-	1	6
2501043 CABERNET SAUVIGNON N.	2	3	-	4	4	1	13
2501044 CADDIU N.	-	-	-	4	1	1	5
2501048 CANAILOLO BIANCO B.	-	-	-	-	-	1	1
2501050 CANINA NERA N.	5	2	4	20	40	19	70
2501051 CANNONAO N.	-	-	-	-	-	1	1
2501053 CARICA L'ASINO B.	-	-	-	1	-	-	1
2501298 CHARDONNAY B.	5	3	4	18	10	3	37
2501064 COCCOCCIOLA B.	1	1	3	6	-	1	9
2501338 ERVI N.	-	-	-	-	-	1	1
2501321 FORGIARIN N.	-	-	-	-	1	-	1
2501352 GRANOIR N.	-	-	-	2	3	1	6
2501099 GRECO NERO N.	-	-	-	1	1	-	2
2501100 GRIGNOLINO N.	-	1	1	1	1	1	5
2501105 GUARDAVALLE B.	-	-	-	-	1	-	1
2501113 LAMBRUSCA DI ALESSANDRIA N.	-	-	-	-	1	-	1
2501115 LAMBRUSCO DI SORBARA N.	-	-	-	-	-	1	1
2501124 MACERATINO B.	1	-	-	-	1	-	1
2501127 MALBECH N.	-	-	-	-	1	-	1
2501333 MALBO GENTILE N.	-	-	-	-	-	1	1
2501129 MALVASIA BIANCA B.	-	-	1	2	1	1	4
2501130 MALVASIA BIANCA DI BASILICATA	1	2	-	9	8	6	24
2501131 MALVASIA BIANCA DI CANDIA B.	-	-	-	5	1	-	5
2501132 MALVASIA BIANCA LUNGA B.	-	1	-	3	2	-	6
2501128 MALVASIA N.	-	-	-	-	1	-	1
2501140 MALVASIA NERA DI BRINDISI N.	-	1	-	2	4	4	9
2501142 MAMMOLO N.	-	1	-	-	-	-	1
2501299 MANZONI BIANCO B.	-	-	-	-	4	1	5
2501144 MARZEMINO N.	-	-	-	2	2	-	4
2501146 MERLOT N.	4	3	6	12	9	-	30
2501302 MEUNIER N.	-	-	-	1	1	-	2
2501150 MONTEPULCIANO N.	374	355	267	1.157	2.067	860	4.190
2501151 MONTONICO BIANCO B.	1	1	4	14	7	5	28
2501152 MONTÙ B.	1	4	7	15	12	3	35
2501281 MOSCATO DI TERRACINA B.	-	-	-	1	-	-	1
2501154 MOSCATO GIALLO B.	-	-	-	-	1	-	1
2501155 MOSCATO NERO DI ACQUI N.	-	-	1	-	5	-	6
2501156 MOSCATO ROSA Rs.	1	-	1	2	3	-	6
2501157 MOSTOSA B.	-	-	-	-	1	-	1
2501158 MÜLLER THURGAU B.	1	-	-	1	-	-	2
2501160 NEBBIOLO N.	-	2	1	2	2	2	7
2501170 NIEDDERA N.	-	-	-	-	2	-	2
2501180 PASCALE N.	-	-	-	-	3	1	3
2501284 PASSAU N.	-	-	1	2	-	-	2
2501181 PASSERINA B.	-	3	-	5	2	-	9
2501184 PECORINO B.	-	1	-	1	-	-	2
2501334 PEDEVENDA B.	-	-	-	-	-	1	1
2501330 PELAVERGA PICCOLO N.	-	-	-	-	2	-	2
2501331 PERERA B.	-	1	-	-	1	1	3
2501335 PETIT VERDOT N.	-	-	-	-	1	-	1
2501322 PICULIT-NERI N.	-	-	-	8	8	2	17
2501190 PIGATO B.	3	-	-	2	5	2	10
2501300 PIGNOLETTO B.	-	-	-	-	3	-	3
2501192 PINELLA B.	-	-	-	1	-	-	1
2501193 PINOT BIANCO B.	-	-	1	1	1	-	3
2501198 PORTOGHESE N.	-	1	-	-	-	-	1
2501312 PRIÉ ROUGE Rs.	-	-	-	3	1	-	4
2501199 PRIMITIVO N.	-	-	-	-	1	-	1
2501341 REGINA B.	-	-	-	2	-	-	2
2501452 REGINA B.	1	-	-	1	2	-	4
2501342 REGINA DEI VIGNETI B.	-	-	3	11	13	1	26

**Tavola 2.16 - Aziende con vite e relativa superficie investita per natura della produzione, età delle viti e tipo di vitigno**  
(superficie in ettari) - **AZIENDE**

NATURA DELLE PRODUZIONI VITIGNI	ETÀ DELLE VITI (anni)						Totale
	Meno di 3	3 -- 6	6 -- 10	10 -- 20	20 -- 30	30 ed oltre	
2501210 RIESLING B.	-	-	1	1	-	1	3
2501211 ROLLO B.	-	-	-	1	-	-	1
2501212 RONDINELLA N.	-	-	-	1	-	-	1
2501213 ROSSESE N.	-	-	-	-	1	-	1
2501214 ROSSIGNOLA N.	-	-	-	4	1	-	4
2501216 ROUSSANE B.	-	-	1	1	-	-	1
2501218 SANGIOVESE N.	5	2	4	17	28	10	62
2501220 SAN LUNARDO B.	-	-	-	-	1	-	1
2501221 SAUVIGNON B.	-	-	-	1	-	-	1
2501224 SCHIAVA N.	-	-	-	4	6	-	9
2501290 SCHIOPPETTINO N.	-	-	-	-	-	1	1
2501323 SCIAGLIN B.	-	-	-	1	-	-	1
2501288 S. MICHELE N.	1	-	1	1	-	-	2
2501292 SOPERGA N.	-	-	-	1	-	-	1
2501344 TANNAT N.	-	-	-	2	-	-	2
2501232 TEROLDEGO N.	-	1	-	6	4	-	10
2501235 TOCAI FRIULANO B.	-	-	1	-	-	-	1
2501236 TOCAI ROSSO N.	-	-	-	1	-	-	1
2501332 TREBBIANO ABRUZZESE B.	21	44	79	432	417	88	986
2501239 TREBBIANO DI SOAVE B.	-	-	-	1	-	-	1
2501240 TREBBIANO GIALLO B.	-	1	-	1	-	-	2
2501241 TREBBIANO MODENESE B.	-	-	-	4	-	1	4
2501242 TREBBIANO ROMAGNOLO B.	-	-	1	1	4	-	6
2501244 TREBBIANO TOSCANO B.	47	85	188	752	474	72	1.391
2501245 TREVISANA NERA N.	-	-	-	1	-	-	1
2501294 TSCHAGGELE N.	-	-	1	1	-	-	2
2501600 UVA DI ALTRO COLORE	1	-	-	13	1	1	16
2501599 UVA DI COLORE NERO	1	-	-	-	-	-	1
2501248 UVA RARA N.	-	-	-	-	1	-	1
2501250 VELTLINER B.	-	-	-	2	6	3	11
2501337 VERDESE B.	-	-	-	-	1	-	1
2501297 VERDUSCHIA B.	-	-	-	1	-	-	1
2501258 VERMENTINO B.	-	-	-	2	-	-	2
2501259 VERMENTINO NERO N.	-	-	1	1	-	-	1
2501264 VESPOLINA N.	-	1	-	2	2	-	4
<b>2502999 per altri vini</b>	<b>2.378</b>	<b>2.205</b>	<b>3.436</b>	<b>11.748</b>	<b>12.310</b>	<b>7.931</b>	<b>32.030</b>
2502001 ABBUOTO	-	1	-	1	1	-	2
2502266 AGLIANICO DEL VULTURE N.	-	-	-	1	-	-	1
2502002 AGLIANICO N.	3	2	5	16	11	18	48
2502003 AGLIANICONE N.	-	-	-	-	1	1	2
2502004 ALBANA B.	-	2	-	1	2	1	6
2502008 ALBAROLA B.	-	3	1	10	5	2	21
2502009 ALEATICO N.	-	1	-	1	-	1	3
2502010 ALICANTE N.	-	-	-	-	3	3	6
2502315 ALIONZA B.	-	-	1	-	1	1	3
2502012 ANCELLOTTA N.	-	1	-	1	-	-	2
2502013 ANSONICA B.	-	-	-	8	1	1	10
2502014 ARNEIS B.	-	-	-	1	-	-	1
2502015 ARVESINIADU B.	1	1	6	13	14	6	39
2502016 ASPRINIO BIANCO B.	-	-	1	2	-	-	3
2502017 AVANÀ N.	-	-	1	-	-	-	1
2502018 AVARENGO N.	1	4	2	11	12	15	45
2502020 BARBERA BIANCA B.	-	-	-	2	6	-	8
2502019 BARBERA N.	1	2	2	21	28	17	70
2502023 BELLONE	-	-	1	3	-	1	5
2502024 BERVEDINO B.	-	-	-	1	1	-	2
2502025 BIANCAME B.	1	2	2	10	18	24	54
2502027 BIANCHETTA TREVIGIANA B.	-	-	-	-	1	-	1
2502028 BIANCO D'ALESSANO B.	-	-	-	2	-	1	3
2502029 BIANCOLELLA B.	-	-	-	1	-	-	1
2502030 BIANCONE B.	-	-	-	-	1	5	6
2502032 BOMBINO BIANCO B.	2	2	10	42	37	17	104
2502033 BOMBINO NERO N.	-	-	-	2	3	-	5
2502034 BONAMICO N.	-	-	-	-	1	1	2
2502035 BONARDA N.	-	-	-	-	-	1	1
2502038 BOVALE N.	-	-	-	-	-	1	1
2502040 BRACHETTO N.	-	-	1	-	1	-	2
2502042 CABERNET FRANC N.	12	5	4	7	7	2	37
2502043 CABERNET SAUVIGNON N.	36	15	5	8	3	2	67
2502044 CADDIU N.	1	4	5	17	5	1	31
2502045 CAGNULARI N.	-	-	-	-	-	1	1
2502046 CALABRESE N.	1	-	-	1	-	-	2
2502048 CANAILOLO BIANCO B.	-	2	-	-	3	2	7

**Tavola 2.16 - Aziende con vite e relativa superficie investita per natura della produzione, età delle viti e tipo di vitigno**  
(superficie in ettari) - **AZIENDE**

NATURA DELLE PRODUZIONI VITIGNI		ETÀ DELLE VITI (anni)						Totale
		Meno di 3	3 -- 6	6 -- 10	10 -- 20	20 -- 30	30 ed oltre	
2502049	CANAIOLO NERO N.	1	-	-	1	-	1	3
2502314	CANAIOLO ROSA Rs.	-	-	1	2	1	-	4
2502050	CANINA NERA N.	1	1	2	5	10	1	19
2502052	CARICAGIOLA N.	-	-	-	4	2	1	7
2502054	CARIGNANO N.	-	-	-	1	2	-	3
2502336	CARMENÈRE N.	-	1	-	-	-	-	1
2502058	CATARRATTO BIANCO COMUNE B.	-	-	-	2	-	-	2
2502059	CATARRATTO BIANCO LUCIDO B.	-	-	1	1	-	-	2
2502060	CESANESE COMUNE N.	-	-	-	2	2	-	4
2502061	CESANESE D' AFFILE N.	-	-	1	1	1	-	3
2502298	CHARDONNAY B.	33	37	119	334	94	34	619
2502270	CHASSELAS DORATO B.	-	1	-	1	1	1	4
2502062	CILIEGIOLO N.	8	3	3	27	44	52	137
2502063	CLAIRETTE B.	-	-	-	-	1	-	1
2502064	COCOCCIOLA B.	26	27	76	261	235	138	697
2502065	CODA DI VOLPE BIANCA B.	1	2	1	3	2	2	10
2502066	COLOMBANA NERA N.	-	-	-	-	1	1	2
2502068	CORINTO NERO N.	-	-	-	-	1	-	1
2502450	CORINTO NERO N.	1	1	4	3	2	-	9
2502271	CORNAREA N.	-	-	-	-	-	1	1
2502069	CORTESE B.	-	-	1	-	-	1	2
2502328	CORVINONE N.	-	-	-	-	1	-	1
2502071	CROATINA N.	-	-	-	-	1	-	1
2502349	CROVASSA N.	-	-	-	1	-	-	1
2502350	DIOLINOIR N.	-	-	-	1	1	-	2
2502073	DOLCETTO N.	-	-	-	1	-	-	1
2502077	DURELLA B.	-	-	-	-	1	-	1
2502338	ERVI N.	1	-	1	4	7	3	16
2502079	FALANGHINA B.	-	3	1	2	2	-	8
2502080	FAVORITA B.	-	-	-	1	-	-	1
2502082	FOGLIA TONDA N.	-	-	-	-	-	1	1
2502321	FORGIARIN N.	-	-	-	-	-	1	1
2502317	FORSELLINA N.	-	1	-	1	1	1	2
2502084	FORTANA N.	2	5	2	6	7	10	31
2502086	FRANCONIA N.	-	-	-	1	-	-	1
2502090	GAGLIOPPO N.	-	-	-	1	-	3	3
2502351	GAMARET N.	-	1	-	-	-	-	1
2502091	GAMAY N.	-	-	-	-	1	-	1
2502092	GARGANEGA B.	-	3	3	12	3	1	22
2502352	GRANOIR N.	-	2	1	3	9	3	17
2502094	GRECANICO DORATO B.	-	-	-	-	-	1	1
2502095	GRECHETTO B.	-	1	-	-	-	-	1
2502097	GRECO B.	-	2	-	1	1	1	5
2502098	GRECO BIANCO B.	-	1	1	2	-	-	4
2502099	GRECO NERO N.	1	3	5	13	21	16	58
2502100	GRIGNOLINO N.	1	-	2	2	5	1	10
2502103	GROPPELLO DI SANTO STEFANO N.	-	-	-	-	-	1	1
2502104	GROPPELLO GENTILE N.	-	-	-	-	1	-	1
2502105	GUARDAVALLE B.	-	-	1	16	19	86	120
2502106	GUARNACCIA B.	1	-	-	-	-	-	1
2502107	IMPIGNO B.	-	-	-	-	1	-	1
2502276	INCROCIO BIANCO FEDIT 51 C.S.G. B.	-	-	-	1	2	2	5
2502110	INCROCIO TERZI N.1 N.	-	-	1	1	1	-	3
2502277	INVERNENGA B.	-	-	-	1	-	-	1
2502278	ITALICA B.	1	1	1	1	1	1	5
2502112	LAGREIN N.	-	-	1	1	-	-	1
2502114	LAMBRUSCO A FOGLIA FRASTAGLIATA N.	-	-	-	-	1	-	1
2502115	LAMBRUSCO DI SORBARA N.	-	1	-	1	4	2	8
2502116	LAMBRUSCO GRASPAROSSA N.	2	1	-	-	-	-	3
2502118	LAMBRUSCO MARANI N.	-	-	-	-	2	1	3
2502120	LAMBRUSCO SALAMINO N.	1	-	-	1	1	-	3
2502122	LIVORNESE BIANCA B.	1	1	-	-	-	-	1
2502123	LUMASSINA B.	-	-	-	2	-	-	2
2502124	MACERATINO B.	-	-	-	-	1	-	1
2502127	MALBECH N.	-	-	2	-	-	2	4
2502333	MALBO GENTILE N.	-	1	2	4	9	1	17
2502129	MALVASIA BIANCA B.	2	7	19	46	38	23	131
2502130	MALVASIA BIANCA DI BASILICATA	2	2	6	21	23	15	64
2502131	MALVASIA BIANCA DI CANDIA B.	32	40	74	238	153	80	595
2502132	MALVASIA BIANCA LUNGA B.	13	25	60	201	118	69	479
2502133	MALVASIA DEL LAZIO B.	4	4	9	40	39	45	137
2502279	MALVASIA DI CANDIA AROMATICA B.	3	8	11	35	16	9	78
2502134	MALVASIA DI CASORZO N.	-	-	1	3	-	1	5

**Tavola 2.16 - Aziende con vite e relativa superficie investita per natura della produzione, età delle viti e tipo di vitigno**  
(superficie in ettari) - **AZIENDE**

NATURA DELLE PRODUZIONI VITIGNI	ETÀ DELLE VITI (anni)						Totale
	Meno di 3	3 -- 6	6 -- 10	10 -- 20	20 -- 30	30 ed oltre	
2502135 MALVASIA DI LIPARI B.	-	-	-	-	1	1	2
2502136 MALVASIA DI SARDEGNA B.	-	-	-	-	-	1	1
2502137 MALVASIA DI SCHIERANO N.	-	1	-	-	-	-	1
2502138 MALVASIA ISTRIANA B.	-	-	1	4	1	-	6
2502128 MALVASIA N.	1	1	6	11	8	6	33
2502139 MALVASIA NERA DI BASILICATA N.	-	-	-	1	1	-	2
2502140 MALVASIA NERA DI BRINDISI N.	1	-	6	13	18	23	59
2502141 MALVASIA NERA DI LECCE N.	-	-	-	1	-	-	1
2502318 MALVASIA ROSA Rs.	1	-	-	3	1	5	10
2502142 MAMMOLO N.	1	-	-	1	-	-	2
2502299 MANZONI BIANCO B.	20	27	55	229	226	246	766
2502319 MARSANNE B.	-	-	-	-	1	3	4
2502143 MARSIGLIANA NERA N.	-	-	-	1	-	1	2
2502144 MARZEMINO N.	2	2	2	11	8	2	22
2502306 MAYOLET Rs.	-	-	-	1	-	-	1
2502145 MAZZESE N.	-	-	1	1	2	-	4
2502339 MELARA B.	-	-	-	5	1	1	7
2502146 MERLOT N.	98	36	29	102	64	17	331
2502302 MEUNIER N.	-	-	-	1	3	2	6
2502148 MOLINARA N.	6	1	2	1	3	-	13
2502149 MONICA N.	-	-	1	-	-	1	2
2502150 MONTEPULCIANO N.	1.554	1.187	1.590	5.981	7.883	4.917	21.289
2502151 MONTONICO BIANCO B.	6	11	31	94	96	119	352
2502152 MONTÙ B.	8	9	15	61	68	68	216
2502307 MOSCATELLO SELVATICO B.	-	1	1	2	2	3	9
2502153 MOSCATO BIANCO B.	5	9	11	46	38	16	120
2502281 MOSCATO DI TERRACINA B.	-	1	-	3	-	-	4
2502451 MOSCATO DI TERRACINA B.	-	-	-	-	-	1	1
2502154 MOSCATO GIALLO B.	1	1	-	4	1	1	8
2502155 MOSCATO NERO DI ACQUI N.	4	2	6	30	43	35	119
2502156 MOSCATO ROSA Rs.	2	2	1	6	13	8	30
2502157 MOSTOSA B.	-	-	-	2	2	-	4
2502158 MÜLLER THURGAU B.	3	1	6	11	15	4	39
2502159 NASCO B.	1	1	1	4	7	2	16
2502282 NEBBIERA N.	-	-	-	1	1	1	3
2502160 NEBBIOLO N.	2	3	3	9	13	6	35
2502162 NEGRETTO N.	1	-	-	1	3	2	6
2502165 NERELLO MASCALESE N.	-	-	-	-	1	-	1
2502166 NERETTA CUNEESE N.	2	1	-	1	-	-	4
2502169 NEYRET N.	-	-	-	-	-	1	1
2502170 NIEDDERA N.	-	-	-	-	4	-	4
2502175 NURAGUS B.	-	-	-	1	-	-	1
2502176 OLIVELLA NERA N.	1	-	-	-	-	-	1
2502178 OTTAVIANELLO N.	-	-	-	-	-	1	1
2502179 PAMPANUTO B.	-	-	-	2	2	-	4
2502180 PASCALE N.	3	3	-	9	13	2	27
2502284 PASSAU N.	-	3	-	3	1	1	7
2502181 PASSERINA B.	10	31	48	159	134	140	514
2502182 PAVANA N.	-	1	5	7	9	33	51
2502183 PECORELLO N.	-	-	-	-	-	1	1
2502184 PECORINO B.	31	9	3	4	-	1	45
2502334 PEDEVENDA B.	-	1	-	1	1	1	4
2502330 PELAVERGA PICCOLO N.	-	1	1	3	2	6	13
2502331 PERERA B.	2	2	1	16	17	12	47
2502185 PERRICONE N.	-	-	-	-	2	-	2
2502335 PETIT VERDOT N.	-	1	1	7	4	3	16
2502188 PICOLIT B.	1	1	-	-	1	-	3
2502322 PICULIT-NERI N.	8	14	31	94	64	42	244
2502189 PIEDIROSSO N.	-	-	-	-	1	1	2
2502190 PIGATO B.	1	1	2	10	13	13	38
2502191 PIGNOLA N.	-	-	1	1	1	2	5
2502300 PIGNOLETTO B.	12	21	47	194	224	244	718
2502192 PINELLA B.	-	-	1	2	1	-	4
2502193 PINOT BIANCO B.	1	4	16	39	7	-	67
2502194 PINOT GRIGIO G.	-	1	2	3	1	1	8
2502195 PINOT NERO N.	1	1	1	5	3	-	11
2502196 PLASSA N.	1	-	-	-	-	-	1
2502198 PORTOGHESE N.	-	-	-	2	-	-	2
2502312 PRIÉ ROUGE Rs.	2	-	1	6	6	3	16
2502199 PRIMITIVO N.	-	1	-	2	2	8	13
2502200 PROSECCO B.	-	-	2	12	14	55	83
2502202 PRUNESTA N.	-	-	1	1	-	-	2
2502325 QUAGLIANO N.	-	-	-	-	1	-	1

**Tavola 2.16 - Aziende con vite e relativa superficie investita per natura della produzione, età delle viti e tipo di vitigno**  
(superficie in ettari) - **AZIENDE**

NATURA DELLE PRODUZIONI VITIGNI	ETÀ DELLE VITI (anni)						Totale
	Meno di 3	3 -- 6	6 -- 10	10 -- 20	20 -- 30	30 ed oltre	
2502203 RABOSO PIAVE N.	-	-	-	-	1	-	1
2502341 REGINA B.	5	6	15	56	77	43	193
2502452 REGINA B.	23	30	106	566	617	454	1.680
2502342 REGINA DEI VIGNETI B.	-	1	2	23	29	18	72
2502453 REGINA DEI VIGNETI B.	-	-	12	60	52	26	147
2502207 RETAGLIATO BIANCO B.	-	-	-	-	1	-	1
2502208 RIBOLLA GIALLA B.	3	4	4	7	1	1	18
2502210 RIESLING B.	-	1	1	4	3	3	12
2502209 RIESLING ITALICO B.	-	2	-	2	2	-	6
2502211 ROLLO B.	-	1	1	-	3	1	6
2502212 RONDINELLA N.	-	-	1	2	5	1	9
2502213 ROSSESE N.	1	1	1	2	2	2	8
2502214 ROSSIGNOLA N.	1	3	11	26	22	3	57
2502215 ROSSOLA NERA N.	2	3	3	21	29	17	73
2502216 ROUSSANE B.	-	-	-	2	5	3	10
2502217 SAGRANTINO N.	-	-	2	1	1	-	4
2502218 SANGIOVESE N.	274	253	318	922	1.165	709	3.483
2502219 SAN GIUSEPPE NERO N.	1	1	2	5	6	8	23
2502220 SAN LUNARDO B.	-	-	-	1	-	-	1
2502340 SANTA MARIA B.	1	-	-	-	-	1	2
2502221 SAUVIGNON B.	5	1	-	1	1	1	9
2502289 SCHIAVA GROSSA N.	-	-	-	-	1	-	1
2502224 SCHIAVA N.	1	2	4	26	9	5	44
2502290 SCHIOPPETTINO N.	-	1	-	-	-	1	2
2502323 SCIAGLIN B.	-	1	-	-	2	-	3
2502226 SEMIDANO B.	-	-	-	-	1	-	1
2502227 SÈMILLON B.	-	-	-	1	-	-	1
2502228 SGAVETTA N.	-	-	-	3	1	1	5
2502280 S. MARTINO N.	-	-	-	-	1	-	1
2502288 S. MICHELE N.	2	1	3	8	1	1	16
2502292 SOPERGA N.	-	-	-	2	-	1	3
2502229 SUSUMANIELLO N.	-	1	1	1	-	1	3
2502230 SYLVANER VERDE B.	-	-	-	-	1	1	2
2502231 SYRAH N.	-	-	1	-	2	-	3
2502344 TANNAT N.	2	2	3	9	5	3	22
2502293 TAZZELENGHE N.	-	-	2	5	1	-	8
2502345 TEMPRANILLO N.	-	-	-	1	1	-	2
2502232 TEROLDEGO N.	3	2	10	53	29	13	106
2502233 TERRANO N.	-	-	-	3	2	-	5
2502234 TIMORASSO B.	-	-	-	1	1	-	2
2502235 TOCAI FRIULANO B.	1	4	3	11	10	3	32
2502236 TOCAI ROSSO N.	-	-	-	2	2	-	4
2502237 TORBATO B.	-	-	-	1	-	-	1
2502238 TRAMINER AROMATICO Rs.	1	2	4	5	2	-	14
2502332 TREBBIANO ABRUZZESE B.	218	391	826	3.375	2.910	1.383	8.680
2502239 TREBBIANO DI SOAVE B.	-	-	-	1	-	1	2
2502240 TREBBIANO GIALLO B.	1	4	3	11	8	4	30
2502241 TREBBIANO MODENESE B.	3	2	1	14	10	6	30
2502242 TREBBIANO ROMAGNOLO B.	-	4	6	19	11	4	44
2502243 TREBBIANO SPOLETINO B.	2	-	1	2	2	2	7
2502244 TREBBIANO TOSCANO B.	453	500	853	3.216	2.040	557	6.491
2502245 TREVISANA NERA N.	-	-	-	2	2	-	3
2502294 TSCHAGGELE N.	-	-	-	3	1	2	5
2502246 TURCA N.	-	-	1	3	1	2	7
2502324 UCELUT B.	-	-	-	2	-	-	2
2502600 UVA DI ALTRO COLORE	1	8	2	37	38	34	116
2502599 UVA DI COLORE NERO	6	5	8	64	90	93	257
2502247 UVA DI TROIA N.	-	1	-	-	-	1	2
2502248 UVA RARA N.	2	-	7	27	4	4	43
2502249 UVA TOSCA N.	-	-	-	2	-	2	4
2502295 VALENTINO N.	-	-	1	1	-	-	2
2502250 VELTLINER B.	3	-	2	10	13	2	29
2502251 VERDEA B.	-	-	-	-	-	1	1
2502455 VERDEA B.	-	-	2	2	-	1	4
2502252 VERDECA B.	-	1	-	2	7	2	11
2502337 VERDESE B.	1	1	1	3	7	6	19
2502254 VERDICCHIO BIANCO B.	-	8	3	8	8	5	29
2502255 VERDISO B.	-	-	-	-	1	-	1
2502297 VERDUSCHIA B.	-	-	-	-	1	-	1
2502256 VERDUZZO FRIULANO B.	-	-	1	-	-	-	1
2502257 VERDUZZO TREVIGIANO B.	-	-	-	1	-	-	1
2502258 VERMENTINO B.	-	-	4	7	3	2	16
2502259 VERMENTINO NERO N.	-	-	-	1	-	-	1

**Tavola 2.16 - Aziende con vite e relativa superficie investita per natura della produzione, età delle viti e tipo di vitigno**  
(superficie in ettari) - **AZIENDE**

NATURA DELLE PRODUZIONI VITIGNI		ETÀ DELLE VITI (anni)						Totale
		Meno di 3	3 -- 6	6 -- 10	10 -- 20	20 -- 30	30 ed oltre	
2502262	VERNACCIA NERA N.	-	-	2	2	-	3	6
2502264	VESPOLINA N.	2	3	3	4	4	1	13
2502320	VITOUSKA B.	-	-	-	2	-	-	2
2502343	ZIBIBBO B.	-	1	-	-	1	-	2
2503999	UVA DA TAVOLA	49	137	282	1.129	822	446	2.383
2503501	ALMERIA B.	-	-	-	1	2	-	3
2503502	ALPHONSE LAVALLÉE N.	9	18	40	170	88	15	329
2503503	ANGELA B.	-	1	-	5	4	-	10
2503504	ANGELO PIROVANO R.	-	-	-	4	-	-	4
2503559	ARGENTINA RS.	-	-	-	1	-	-	1
2503587	BLACK PEARL N.	1	1	3	-	-	1	6
2503549	CANNER B.	-	1	-	1	-	-	2
2503507	CARDINAL N.	10	51	81	331	127	41	589
2503508	CATALANESCA BIANCA B.	-	-	-	1	1	2	4
2503571	CENTENNIAL SEEDLESS B.	-	-	-	1	-	-	1
2503510	CIMINNITA B.	-	-	-	-	-	1	1
2503534	CLOTILDE PROSPERI B.	-	-	-	2	-	1	3
2503450	CORINTO NERO N.	-	2	1	3	1	1	8
2503536	CORNIOLA B.	-	-	-	-	1	-	1
2503511	DELIZIA DI VAPRIO B.	-	-	-	-	1	1	1
2503512	EMPEROR N.	-	-	-	1	1	-	2
2503538	FRANCA N.	-	-	-	-	1	2	3
2503539	GIOVANNA N.	-	-	-	1	-	-	1
2503562	IMPERATRICE RS.	-	1	-	1	-	-	1
2503576	ISABELLA N.	-	-	-	1	-	-	1
2503514	ITALIA B.	5	11	49	239	179	71	540
2503515	LATTUARIO NERO N.	-	1	1	5	4	2	13
2503541	LIANA N.	-	-	-	-	1	-	1
2503542	MARSIGLIANA N.	-	1	2	3	3	1	10
2503547	MATILDE B.	-	6	19	38	9	5	76
2503548	MICHELE PALIERI N.	-	12	25	67	20	7	127
2503563	MOSCATEUL RS.	1	2	-	-	-	-	3
2503516	MOSCATO D'ADDA N.	1	1	-	5	-	1	8
2503517	MOSCATO D'AMBURGO N.	-	-	-	3	2	-	5
2503451	MOSCATO DI TERRACINA B.	-	-	-	1	1	-	1
2503518	MOSCATO DI TERRACINA B.	-	-	4	11	3	-	17
2503577	NOAH B.	-	-	1	-	-	-	1
2503519	OLIVETTA VIBONESE N.	2	2	5	16	27	16	64
2503543	PANSE BLANCHE B.	-	-	-	-	-	1	1
2503520	PANSE PRECOCE B.	-	-	-	-	1	-	1
2503522	PERLETTE B.	-	-	-	-	-	1	1
2503523	PERLONA B.	-	-	-	1	2	-	3
2503568	PERLON N.	-	-	-	1	-	-	1
2503524	PIZZUTELLO BIANCO B.	-	4	6	4	6	-	20
2503574	RED GLOBE RS.	-	-	-	3	-	-	3
2503586	RED ITALIA N.	-	1	-	1	1	3	6
2503452	REGINA B.	14	32	85	388	378	222	1.035
2503527	REGINA B.	-	2	5	11	15	5	38
2503453	REGINA DEI VIGNETI B.	4	3	10	45	51	38	146
2503528	REGINA DEI VIGNETI B.	1	7	9	66	53	44	163
2503584	RUBINIA N.	-	-	-	1	-	-	1
2503544	S. ANNA DI LIPSIA B.	-	1	1	-	-	-	2
2503529	SCHIAVA GROSSA N.	-	-	-	2	-	-	2
2503554	SUGRAONE B.	-	-	-	1	-	1	2
2503531	SULTANINA BIANCA B.	-	-	-	1	-	-	1
2503500	UVA DI ALTRO COLORE	3	1	5	22	10	4	45
2503499	UVA DI COLORE NERO	3	6	5	34	19	6	72
2503532	VERDEA B.	-	-	-	2	1	1	4
2503575	VICTORIA B.	3	6	6	6	1	-	22



**Tavola 2.16 - Aziende con vite e relativa superficie investita per natura della produzione, età delle viti e tipo di vitigno**  
(superficie in ettari) - SUPERFICIE

NATURA DELLE PRODUZIONI VITIGNI	ETÀ DELLE VITI (anni)						Totale
	Meno di 3	3 -- 6	6 -- 10	10 -- 20	20 -- 30	30 ed oltre	
<b>UVA DA VINO</b>	<b>2.218,35</b>	<b>1.817,03</b>	<b>2.793,84</b>	<b>10.879,63</b>	<b>11.367,58</b>	<b>4.407,79</b>	<b>33.484,22</b>
<b>2501999 per vini DOC e DOCG</b>	<b>536,20</b>	<b>550,60</b>	<b>619,74</b>	<b>2.719,41</b>	<b>4.337,62</b>	<b>1.341,98</b>	<b>10.105,55</b>
2501001 ABBUOTO	-	0,86	-	4,22	0,65	12,24	17,97
2501266 AGLIANICO DEL VULTURE N.	-	-	-	-	1,60	-	1,60
2501004 ALBANA B.	-	-	-	3,70	-	-	3,70
2501010 ALICANTE N.	0,11	0,14	-	-	0,50	0,21	0,96
2501014 ARNEIS B.	-	-	-	-	2,00	-	2,00
2501015 ARVESINIADU B.	0,29	0,24	0,20	0,07	18,20	0,60	19,60
2501016 ASPRINIO BIANCO B.	-	-	-	-	0,50	-	0,50
2501019 BARBERA N.	-	-	-	-	0,20	-	0,20
2501032 BOMBINO BIANCO B.	-	-	-	0,17	-	0,08	0,25
2501033 BOMBINO NERO N.	-	-	-	-	0,17	-	0,17
2501042 CABERNET FRANC N.	1,50	1,56	-	0,81	-	1,50	5,37
2501043 CABERNET SAUVIGNON N.	1,00	2,01	-	8,80	9,94	4,61	26,36
2501044 CADDIU N.	-	-	-	2,40	0,10	0,40	2,90
2501048 CANAILOLO BIANCO B.	-	-	-	-	-	0,05	0,05
2501050 CANINA NERA N.	3,75	3,27	1,94	16,64	34,40	22,12	82,12
2501051 CANNONAO N.	-	-	-	-	-	0,10	0,10
2501053 CARICA L'ASINO B.	-	-	-	0,23	-	-	0,23
2501298 CHARDONNAY B.	4,17	1,53	11,01	13,95	10,46	1,70	42,82
2501064 COCCOCCIOLA B.	0,40	0,70	1,76	2,45	-	0,30	5,61
2501338 ERVI N.	-	-	-	-	-	0,77	0,77
2501321 FORGIARIN N.	-	-	-	-	0,39	-	0,39
2501352 GRANOIR N.	-	-	-	1,36	2,92	1,00	5,28
2501099 GRECO NERO N.	-	-	-	0,41	0,55	-	0,96
2501100 GRIGNOLINO N.	-	0,26	0,25	0,09	2,00	0,50	3,10
2501105 GUARDAVALLE B.	-	-	-	-	0,37	-	0,37
2501113 LAMBRUSCA DI ALESSANDRIA N.	-	-	-	-	0,45	-	0,45
2501115 LAMBRUSCO DI SORBARA N.	-	-	-	-	-	0,20	0,20
2501124 MACERATINO B.	0,60	-	-	-	2,36	-	2,96
2501127 MALBECH N.	-	-	-	-	1,00	-	1,00
2501333 MALBO GENTILE N.	-	-	-	-	-	1,50	1,50
2501129 MALVASIA BIANCA B.	-	-	1,00	0,07	0,02	0,05	1,14
2501130 MALVASIA BIANCA DI BASILICATA	2,03	2,15	-	7,85	11,60	6,44	30,07
2501131 MALVASIA BIANCA DI CANDIA B.	-	-	-	1,50	0,15	-	1,65
2501132 MALVASIA BIANCA LUNGA B.	-	0,30	-	0,93	0,40	-	1,63
2501128 MALVASIA N.	-	-	-	-	2,50	-	2,50
2501140 MALVASIA NERA DI BRINDISI N.	-	1,40	-	2,05	7,32	2,86	13,63
2501142 MAMMOLO N.	-	0,50	-	-	-	-	0,50
2501299 MANZONI BIANCO B.	-	-	-	-	36,60	1,50	38,10
2501144 MARZEMINO N.	-	-	-	3,00	1,80	-	4,80
2501146 MERLOT N.	3,46	2,95	6,34	5,17	4,47	-	22,39
2501302 MEUNIER N.	-	-	-	0,90	1,30	-	2,20
2501150 MONTEPULCIANO N.	421,41	382,62	304,26	1.247,25	3.049,73	1.102,98	6.508,25
2501151 MONTONICO BIANCO B.	0,85	0,30	3,35	8,85	8,63	3,87	25,85
2501152 MONTÙ B.	0,70	3,43	6,27	13,31	25,10	7,09	55,90
2501281 MOSCATO DI TERRACINA B.	-	-	-	0,12	-	-	0,12
2501154 MOSCATO GIALLO B.	-	-	-	-	3,00	-	3,00
2501155 MOSCATO NERO DI ACQUI N.	-	-	0,20	-	5,43	-	5,63
2501156 MOSCATO ROSA Rs.	0,81	-	3,00	5,01	6,42	-	15,24
2501157 MOSTOSA B.	-	-	-	-	1,00	-	1,00
2501158 MÜLLER THURGAU B.	0,10	-	-	0,60	-	-	0,70
2501160 NEBBIOLO N.	-	0,57	0,10	0,71	0,91	0,83	3,12
2501170 NIEDDERA N.	-	-	-	-	4,03	-	4,03
2501180 PASCALE N.	-	-	-	-	2,64	0,16	2,80
2501284 PASSAU N.	-	-	1,50	1,15	-	-	2,65
2501181 PASSERINA B.	-	7,28	-	6,22	11,15	-	24,65
2501184 PECORINO B.	-	0,27	-	0,80	-	-	1,07
2501334 PEDEVENDA B.	-	-	-	-	-	4,50	4,50
2501330 PELAVERGA PICCOLO N.	-	-	-	-	0,73	-	0,73
2501331 PERERA B.	-	1,00	-	-	0,28	0,40	1,68
2501335 PETIT VERDOT N.	-	-	-	-	0,10	-	0,10
2501322 PICULIT-NERI N.	-	-	-	6,51	11,57	1,86	19,94
2501190 PIGATO B.	3,71	-	-	2,66	7,42	1,70	15,49
2501300 PIGNOLETTO B.	-	-	-	-	1,94	-	1,94
2501192 PINELLA B.	-	-	-	0,50	-	-	0,50
2501193 PINOT BIANCO B.	-	-	1,00	0,18	0,20	-	1,38
2501198 PORTOGHESE N.	-	2,25	-	-	-	-	2,25
2501312 PRIÉ ROUGE Rs.	-	-	-	2,97	1,23	-	4,20
2501199 PRIMITIVO N.	-	-	-	-	0,50	-	0,50
2501341 REGINA B.	-	-	-	0,66	-	-	0,66
2501452 REGINA B.	0,23	-	-	1,00	1,20	-	2,43
2501342 REGINA DEI VIGNETI B.	-	-	1,61	6,27	7,91	0,50	16,29

**Tavola 2.16 - Aziende con vite e relativa superficie investita per natura della produzione, età delle viti e tipo di vitigno**  
(superficie in ettari) - SUPERFICIE

NATURA DELLE PRODUZIONI VITIGNI	ETÀ DELLE VITI (anni)						Totale
	Meno di 3	3 -- 6	6 -- 10	10 -- 20	20 -- 30	30 ed oltre	
2501210 RIESLING B.	-	-	1,66	4,05	-	0,12	5,83
2501211 ROLLO B.	-	-	-	0,30	-	-	0,30
2501212 RONDINELLA N.	-	-	-	1,08	-	-	1,08
2501213 ROSSESE N.	-	-	-	-	1,44	-	1,44
2501214 ROSSIGNOLA N.	-	-	-	6,03	1,24	-	7,27
2501216 ROUSSANE B.	-	-	1,00	1,07	-	-	2,07
2501218 SANGIOVESE N.	5,49	3,15	2,77	8,61	13,76	1,82	35,60
2501220 SAN LUNARDO B.	-	-	-	-	0,20	-	0,20
2501221 SAUVIGNON B.	-	-	-	0,80	-	-	0,80
2501224 SCHIAVA N.	-	-	-	1,94	5,90	-	7,84
2501290 SCHIOPPETTINO N.	-	-	-	-	-	1,00	1,00
2501323 SCIAGLIN B.	-	-	-	0,30	-	-	0,30
2501288 S. MICHELE N.	1,20	-	1,10	0,30	-	-	2,60
2501292 SOPERGA N.	-	-	-	2,54	-	-	2,54
2501344 TANNAT N.	-	-	-	1,37	-	-	1,37
2501232 TEROLDEGO N.	-	2,93	-	6,57	14,20	-	23,70
2501235 TOCAI FRIULANO B.	-	-	0,50	-	-	-	0,50
2501236 TOCAI ROSSO N.	-	-	-	0,25	-	-	0,25
2501332 TREBBIANO ABRUZZESE B.	37,92	58,65	82,74	494,66	482,73	106,06	1.262,76
2501239 TREBBIANO DI SOAVE B.	-	-	-	0,73	-	-	0,73
2501240 TREBBIANO GIALLO B.	-	1,00	-	1,80	-	-	2,80
2501241 TREBBIANO MODENESE B.	-	-	-	4,19	-	0,50	4,69
2501242 TREBBIANO ROMAGNOLO B.	-	-	0,55	0,71	3,09	-	4,35
2501244 TREBBIANO TOSCANO B.	46,17	68,87	183,97	766,30	470,04	47,66	1.583,01
2501245 TREVISANA NERA N.	-	-	-	0,90	-	-	0,90
2501294 TSCHAGGELE N.	-	-	0,90	0,74	-	-	1,64
2501600 UVA DI ALTRO COLORE	0,10	-	-	27,94	0,07	0,54	28,65
2501599 UVA DI COLORE NERO	0,20	-	-	-	-	-	0,20
2501248 UVA RARA N.	-	-	-	-	0,25	-	0,25
2501250 VELTLINER B.	-	-	-	1,89	37,81	1,66	41,36
2501337 VERDESE B.	-	-	-	-	0,15	-	0,15
2501297 VERDUSCHIA B.	-	-	-	0,15	-	-	0,15
2501258 VERMENTINO B.	-	-	-	0,83	-	-	0,83
2501259 VERMENTINO NERO N.	-	-	0,76	0,83	-	-	1,59
2501264 VESPOLINA N.	-	0,41	-	0,99	0,70	-	2,10
<b>2502999 per altri vini</b>	<b>1.682,15</b>	<b>1.266,43</b>	<b>2.174,10</b>	<b>8.160,22</b>	<b>7.029,96</b>	<b>3.065,81</b>	<b>23.378,67</b>
2502001 ABBUOTO	-	0,80	-	0,51	0,07	-	1,38
2502266 AGLIANICO DEL VULTURE N.	-	-	-	0,17	-	-	0,17
2502002 AGLIANICO N.	0,60	0,71	1,29	6,66	3,06	3,73	16,05
2502003 AGLIANICONE N.	-	-	-	-	0,15	0,15	0,30
2502004 ALBANA B.	-	0,14	-	0,17	0,20	0,08	0,59
2502008 ALBAROLA B.	-	0,13	0,03	0,77	0,90	0,23	2,06
2502009 ALEATICO N.	-	0,03	-	0,10	-	0,10	0,23
2502010 ALICANTE N.	-	-	-	-	0,60	1,49	2,09
2502315 ALIONZA B.	-	-	0,20	-	2,00	0,40	2,60
2502012 ANCELLOTTA N.	-	17,00	-	0,27	-	-	17,27
2502013 ANSONICA B.	-	-	-	1,64	0,40	0,10	2,14
2502014 ARNEIS B.	-	-	-	0,80	-	-	0,80
2502015 ARVESINIADU B.	0,14	0,60	3,81	3,92	5,61	5,41	19,49
2502016 ASPRINIO BIANCO B.	-	-	0,25	0,19	-	-	0,44
2502017 AVANÀ N.	-	-	0,07	-	-	-	0,07
2502018 AVARENGO N.	0,05	1,29	0,07	3,28	1,31	1,63	7,63
2502020 BARBERA BIANCA B.	-	-	-	0,06	0,53	-	0,59
2502019 BARBERA N.	0,10	0,21	0,10	1,84	5,19	2,91	10,35
2502023 BELLONE	-	-	0,02	1,14	-	0,30	1,46
2502024 BERVEDINO B.	-	-	-	0,50	0,06	-	0,56
2502025 BIANCAME B.	0,20	0,32	0,57	1,97	6,33	3,89	13,28
2502027 BIANCHETTA TREVIGIANA B.	-	-	-	-	0,06	-	0,06
2502028 BIANCO D'ALESSANO B.	-	-	-	1,20	-	0,04	1,24
2502029 BIANCOLELLA B.	-	-	-	0,95	-	-	0,95
2502030 BIANCONE B.	-	-	-	-	0,08	0,72	0,80
2502032 BOMBINO BIANCO B.	0,11	0,53	7,21	11,05	15,84	2,77	37,51
2502033 BOMBINO NERO N.	-	-	-	0,23	0,56	-	0,79
2502034 BONAMICO N.	-	-	-	-	0,05	0,03	0,08
2502035 BONARDA N.	-	-	-	-	-	0,34	0,34
2502038 BOVALE N.	-	-	-	-	-	0,05	0,05
2502040 BRACHETTO N.	-	-	0,33	-	0,30	-	0,63
2502042 CABERNET FRANC N.	8,63	2,99	2,93	2,59	0,67	0,71	18,52
2502043 CABERNET SAUVIGNON N.	21,93	8,89	3,59	9,28	6,97	0,36	51,02
2502044 CADDIU N.	0,60	0,44	1,97	5,18	5,25	0,40	13,84
2502045 CAGNULARI N.	-	-	-	-	-	0,20	0,20
2502046 CALABRESE N.	1,76	-	-	0,01	-	-	1,77
2502048 CANAILOLO BIANCO B.	-	1,20	-	-	0,17	0,27	1,64

**Tavola 2.16 - Aziende con vite e relativa superficie investita per natura della produzione, età delle viti e tipo di vitigno**  
(superficie in ettari) - SUPERFICIE

NATURA DELLE PRODUZIONI VITIGNI		ETÀ DELLE VITI (anni)						Totale
		Meno di 3	3 -- 6	6 -- 10	10 -- 20	20 -- 30	30 ed oltre	
2502049	CANAIOLO NERO N.	0,20	-	-	0,02	-	0,02	0,24
2502314	CANAIOLO ROSA Rs.	-	-	0,08	0,15	0,02	-	0,25
2502050	CANINA NERA N.	0,42	0,50	2,46	2,85	8,66	0,30	15,19
2502052	CARICAGIOLA N.	-	-	-	2,27	0,70	0,45	3,42
2502054	CARIGNANO N.	-	-	-	0,07	0,98	-	1,05
2502336	CARMENERE N.	-	0,05	-	-	-	-	0,05
2502058	CATARRATTO BIANCO COMUNE B.	-	-	-	0,11	-	-	0,11
2502059	CATARRATTO BIANCO LUCIDO B.	-	-	0,15	0,50	-	-	0,65
2502060	CESANESE COMUNE N.	-	-	-	0,52	0,35	-	0,87
2502061	CESANESE D' AFFILE N.	-	-	0,50	1,20	0,09	-	1,79
2502298	CHARDONNAY B.	18,26	30,83	76,49	224,71	51,14	15,20	416,63
2502270	CHASSELAS DORATO B.	-	0,07	-	0,05	0,10	0,10	0,32
2502062	CILIEGIOLO N.	1,95	0,65	0,74	8,29	12,87	19,21	43,71
2502063	CLAIRETTE B.	-	-	-	-	0,05	-	0,05
2502064	COCOCCIOLA B.	10,67	9,11	33,91	152,26	110,91	44,73	361,59
2502065	CODA DI VOLPE BIANCA B.	0,72	0,60	0,30	0,80	0,35	0,26	3,03
2502066	COLOMBANA NERA N.	-	-	-	-	0,60	0,02	0,62
2502068	CORINTO NERO N.	-	-	-	-	0,01	-	0,01
2502450	CORINTO NERO N.	0,53	0,30	1,10	1,50	0,36	-	3,79
2502271	CORNAREA N.	-	-	-	-	-	0,05	0,05
2502069	CORTESE B.	-	-	2,15	-	-	0,06	2,21
2502328	CORVINONE N.	-	-	-	-	0,65	-	0,65
2502071	CROATINA N.	-	-	-	-	0,20	-	0,20
2502349	CROVASSA N.	-	-	-	0,10	-	-	0,10
2502350	DIOLINOIR N.	-	-	-	0,70	0,10	-	0,80
2502073	DOLCETTO N.	-	-	-	0,05	-	-	0,05
2502077	DURELLA B.	-	-	-	-	0,15	-	0,15
2502338	ERVI N.	0,03	-	0,08	1,46	0,63	0,06	2,26
2502079	FALANGHINA B.	-	2,47	0,04	1,50	1,05	-	5,06
2502080	FAVORITA B.	-	-	-	0,10	-	-	0,10
2502082	FOGLIA TONDA N.	-	-	-	-	-	0,60	0,60
2502321	FORGIARIN N.	-	-	-	-	-	0,34	0,34
2502317	FORSELLINA N.	-	0,05	-	0,70	0,38	0,85	1,98
2502084	FORTANA N.	0,14	0,41	0,05	0,52	0,56	1,67	3,35
2502086	FRANCONIA N.	-	-	-	0,12	-	-	0,12
2502090	GAGLIOPPO N.	-	-	-	0,05	-	0,18	0,23
2502351	GAMARET N.	-	1,00	-	-	-	-	1,00
2502091	GAMAY N.	-	-	-	-	0,35	-	0,35
2502092	GARGANEGA B.	-	2,59	1,91	3,42	1,28	0,14	9,34
2502352	GRANOIR N.	-	1,06	0,55	0,12	4,78	0,86	7,37
2502094	GRECANICO DORATO B.	-	-	-	-	-	0,03	0,03
2502095	GRECHETTO B.	-	0,10	-	-	-	-	0,10
2502097	GRECO B.	-	0,29	-	0,01	0,05	0,15	0,50
2502098	GRECO BIANCO B.	-	0,03	0,27	0,85	-	-	1,15
2502099	GRECO NERO N.	1,46	0,16	1,71	3,19	2,99	1,81	11,32
2502100	GRIGNOLINO N.	0,10	-	0,56	0,90	1,02	0,01	2,59
2502103	GROPPELLO DI SANTO STEFANO N.	-	-	-	-	-	0,10	0,10
2502104	GROPPELLO GENTILE N.	-	-	-	-	0,15	-	0,15
2502105	GUARDAVALLE B.	-	-	0,29	2,51	2,32	11,69	16,81
2502106	GUARNACCIA B.	0,25	-	-	-	-	-	0,25
2502107	IMPIGNO B.	-	-	-	-	0,05	-	0,05
2502276	INCROCIO BIANCO FEDIT 51 C.S.G. B.	-	-	-	0,12	0,65	0,22	0,99
2502110	INCROCIO TERZI N.1 N.	-	-	0,05	0,05	0,40	-	0,50
2502277	INVERNENGA B.	-	-	-	0,59	-	-	0,59
2502278	ITALICA B.	0,08	0,02	0,40	0,40	0,19	0,02	1,11
2502112	LAGREIN N.	-	-	0,30	0,45	-	-	0,75
2502114	LAMBRUSCO A FOGLIA FRASTAGLIATA N.	-	-	-	-	0,25	-	0,25
2502115	LAMBRUSCO DI SORBARA N.	-	0,01	-	0,17	0,70	1,05	1,93
2502116	LAMBRUSCO GRASPAROSSA N.	0,79	0,33	-	-	-	-	1,12
2502118	LAMBRUSCO MARANI N.	-	-	-	-	0,20	0,05	0,25
2502120	LAMBRUSCO SALAMINO N.	0,20	-	-	0,07	0,10	-	0,37
2502122	LIVORNESE BIANCA B.	0,08	0,02	-	-	-	-	0,10
2502123	LUMASSINA B.	-	-	-	0,13	-	-	0,13
2502124	MACERATINO B.	-	-	-	-	0,06	-	0,06
2502127	MALBECH N.	-	-	0,19	-	-	0,54	0,73
2502333	MALBO GENTILE N.	-	0,10	0,50	0,91	9,03	0,05	10,59
2502129	MALVASIA BIANCA B.	0,14	3,99	5,47	10,70	7,62	2,84	30,76
2502130	MALVASIA BIANCA DI BASILICATA	1,25	0,33	1,79	10,69	4,48	2,21	20,75
2502131	MALVASIA BIANCA DI CANDIA B.	12,22	8,92	15,71	68,56	41,87	14,08	161,36
2502132	MALVASIA BIANCA LUNGA B.	2,66	7,17	9,93	51,80	18,02	11,68	101,26
2502133	MALVASIA DEL LAZIO B.	0,35	0,51	2,53	6,43	7,36	5,75	22,93
2502279	MALVASIA DI CANDIA AROMATICA B.	0,53	1,06	3,79	14,02	3,49	1,01	23,90
2502134	MALVASIA DI CASORZO N.	-	-	0,02	0,55	-	0,10	0,67

**Tavola 2.16 - Aziende con vite e relativa superficie investita per natura della produzione, età delle viti e tipo di vitigno**  
(superficie in ettari) - SUPERFICIE

NATURA DELLE PRODUZIONI VITIGNI		ETÀ DELLE VITI (anni)						Totale
		Meno di 3	3 -- 6	6 -- 10	10 -- 20	20 -- 30	30 ed oltre	
2502135	MALVASIA DI LIPARI B.	-	-	-	-	0,08	0,10	0,18
2502136	MALVASIA DI SARDEGNA B.	-	-	-	-	-	0,06	0,06
2502137	MALVASIA DI SCHIERANO N.	-	0,60	-	-	-	-	0,60
2502138	MALVASIA ISTRIANA B.	-	-	0,45	0,50	0,07	-	1,02
2502128	MALVASIA N.	0,01	1,00	1,84	4,48	3,42	0,78	11,53
2502139	MALVASIA NERA DI BASILICATA N.	-	-	-	0,03	0,10	-	0,13
2502140	MALVASIA NERA DI BRINDISI N.	0,18	-	1,50	9,58	2,60	6,02	19,88
2502141	MALVASIA NERA DI LECCE N.	-	-	-	0,05	-	-	0,05
2502318	MALVASIA ROSA Rs.	0,25	-	-	0,40	0,65	1,18	2,48
2502142	MAMMOLO N.	0,42	-	-	0,60	-	-	1,02
2502299	MANZONI BIANCO B.	5,86	5,20	15,82	41,30	60,95	38,75	167,88
2502319	MARSANNE B.	-	-	-	-	0,01	0,66	0,67
2502143	MARSIGLIANA NERA N.	-	-	-	0,10	-	0,10	0,20
2502144	MARZEMINO N.	0,79	1,10	0,60	3,98	4,74	1,47	12,68
2502306	MAYOLET Rs.	-	-	-	0,56	-	-	0,56
2502145	MAZZESE N.	-	-	0,35	0,75	0,21	-	1,31
2502339	MELARA B.	-	-	-	1,05	0,25	0,20	1,50
2502146	MERLOT N.	58,38	17,22	19,39	61,81	84,77	3,39	244,96
2502302	MEUNIER N.	-	-	-	0,03	0,14	0,10	0,27
2502148	MOLINARA N.	2,04	0,58	1,47	0,40	1,60	-	6,09
2502149	MONICA N.	-	-	0,08	-	-	0,20	0,28
2502150	MONTEPULCIANO N.	1.013,44	526,45	660,28	2.503,23	3.151,24	1.602,57	9.457,21
2502151	MONTONICO BIANCO B.	0,26	1,01	4,30	18,81	18,02	18,55	60,95
2502152	MONTÙ B.	5,18	4,16	5,19	22,44	21,74	29,04	87,75
2502307	MOSCATELLO SELVATICO B.	-	0,20	0,04	1,55	0,13	0,29	2,21
2502153	MOSCATO BIANCO B.	0,70	1,74	4,78	10,48	8,26	3,43	29,39
2502281	MOSCATO DI TERRACINA B.	-	1,00	-	1,40	-	-	2,40
2502451	MOSCATO DI TERRACINA B.	-	-	-	-	-	0,50	0,50
2502154	MOSCATO GIALLO B.	1,70	0,01	-	0,95	0,09	0,13	2,88
2502155	MOSCATO NERO DI ACQUI N.	1,27	0,17	1,09	9,16	10,94	6,44	29,07
2502156	MOSCATO ROSA Rs.	1,08	0,53	0,04	1,51	4,86	1,38	9,40
2502157	MOSTOSA B.	-	-	-	0,39	0,10	-	0,49
2502158	MÜLLER THURGAU B.	0,73	0,10	2,29	4,91	2,42	0,50	10,95
2502159	NASCO B.	0,15	0,40	0,03	1,05	2,04	0,35	4,02
2502282	NEBBIERA N.	-	-	-	0,50	0,07	0,03	0,60
2502160	NEBBIOLO N.	1,26	0,54	0,40	7,96	4,31	0,87	15,34
2502162	NEGRETTO N.	0,34	-	-	0,12	1,70	1,79	3,95
2502165	NERELLO MASCALESE N.	-	-	-	-	0,40	-	0,40
2502166	NERETTA CUNEESE N.	0,66	0,05	-	0,02	-	-	0,73
2502169	NEYRET N.	-	-	-	-	-	0,10	0,10
2502170	NIEDDERA N.	-	-	-	-	1,74	-	1,74
2502175	NURAGUS B.	-	-	-	0,10	-	-	0,10
2502176	OLIVELLA NERA N.	0,52	-	-	-	-	-	0,52
2502178	OTTAVIANELLO N.	-	-	-	-	-	0,80	0,80
2502179	PAMPANUTO B.	-	-	-	0,04	0,50	-	0,54
2502180	PASCALE N.	3,79	2,19	-	3,35	3,20	0,15	12,68
2502284	PASSAU N.	-	0,26	-	0,70	0,80	0,65	2,41
2502181	PASSERINA B.	1,07	3,40	8,23	20,74	14,20	12,71	60,35
2502182	PAVANA N.	-	0,04	0,54	0,63	1,19	4,61	7,01
2502183	PECORELLO N.	-	-	-	-	-	0,04	0,04
2502184	PECORINO B.	11,94	4,77	0,82	2,64	-	0,45	20,62
2502334	PEDEVENDA B.	-	0,20	-	0,10	0,08	0,02	0,40
2502330	PELAVERGA PICCOLO N.	-	0,12	0,07	0,28	0,24	1,52	2,23
2502331	PERERA B.	0,11	0,46	0,17	7,01	7,34	4,37	19,46
2502185	PERRICONE N.	-	-	-	-	0,27	-	0,27
2502335	PETIT VERDOT N.	-	2,18	0,01	2,19	1,82	0,51	6,71
2502188	PICOLIT B.	0,53	0,01	-	-	0,05	-	0,59
2502322	PICULIT-NERI N.	1,58	2,41	9,41	19,85	17,51	5,77	56,53
2502189	PIEDIROSSO N.	-	-	-	-	0,10	0,10	0,20
2502190	PIGATO B.	0,50	0,70	2,07	4,06	5,53	1,57	14,43
2502191	PIGNOLA N.	-	-	0,02	0,30	0,05	0,35	0,72
2502300	PIGNOLETTA B.	1,01	3,69	5,91	26,49	40,18	29,92	107,20
2502192	PINELLA B.	-	-	0,06	1,85	0,10	-	2,01
2502193	PINOT BIANCO B.	0,30	1,83	7,28	23,55	1,32	-	34,28
2502194	PINOT GRIGIO G.	-	0,02	0,60	2,15	0,05	0,13	2,95
2502195	PINOT NERO N.	0,25	0,04	0,20	3,10	0,45	-	4,04
2502196	PLASSA N.	0,95	-	-	-	-	-	0,95
2502198	PORTOGHESE N.	-	-	-	1,16	-	-	1,16
2502312	PRIÉ ROUGE Rs.	0,73	-	0,20	4,44	0,85	1,50	7,72
2502199	PRIMITIVO N.	-	0,56	-	0,25	0,39	1,22	2,42
2502200	PROSECCO B.	-	-	0,31	2,60	2,78	7,78	13,47
2502202	PRUNESTA N.	-	-	0,66	0,50	-	-	1,16
2502325	QUAGLIANO N.	-	-	-	-	0,30	-	0,30

**Tavola 2.16 - Aziende con vite e relativa superficie investita per natura della produzione, età delle viti e tipo di vitigno**  
(superficie in ettari) - SUPERFICIE

NATURA DELLE PRODUZIONI VITIGNI	ETÀ DELLE VITI (anni)						Totale
	Meno di 3	3 -- 6	6 -- 10	10 -- 20	20 -- 30	30 ed oltre	
2502203 RABOSO PIAVE N.	-	-	-	-	0,55	-	0,55
2502341 REGINA B.	1,03	1,17	5,67	28,57	40,11	16,58	93,13
2502452 REGINA B.	6,99	13,77	47,28	277,90	353,91	265,51	965,36
2502342 REGINA DEI VIGNETI B.	-	0,01	0,60	8,83	13,75	6,18	29,37
2502453 REGINA DEI VIGNETI B.	-	-	4,10	34,87	22,42	12,56	73,95
2502207 RETAGLIATO BIANCO B.	-	-	-	-	0,05	-	0,05
2502208 RIBOLLA GIALLA B.	1,01	1,07	0,57	2,34	0,26	0,01	5,26
2502210 RIESLING B.	-	0,05	2,15	5,46	1,12	0,16	8,94
2502209 RIESLING ITALICO B.	-	0,11	-	3,48	0,24	-	3,83
2502211 ROLLO B.	-	0,20	0,29	-	20,66	0,40	21,55
2502212 RONDINELLA N.	-	-	0,60	0,12	1,10	0,07	1,89
2502213 ROSSESE N.	0,62	0,51	0,20	0,60	0,40	0,27	2,60
2502214 ROSSIGNOLA N.	0,24	1,30	7,59	22,30	5,23	0,93	37,59
2502215 ROSSOLA NERA N.	0,50	0,12	0,47	46,14	9,34	6,08	62,65
2502216 ROUSSANE B.	-	-	-	0,92	0,69	0,80	2,41
2502217 SAGRANTINO N.	-	-	0,71	0,40	0,07	-	1,18
2502218 SANGIOVESE N.	107,18	109,55	120,91	276,54	347,05	194,38	1.155,61
2502219 SAN GIUSEPPE NERO N.	0,01	0,18	0,16	0,99	2,09	1,11	4,54
2502220 SAN LUNARDO B.	-	-	-	0,03	-	-	0,03
2502340 SANTA MARIA B.	0,30	-	-	-	-	1,14	1,44
2502221 SAUVIGNON B.	3,60	1,93	-	4,00	0,15	0,05	9,73
2502289 SCHIAVA GROSSA N.	-	-	-	-	0,04	-	0,04
2502224 SCHIAVA N.	1,00	0,29	1,29	17,51	7,67	1,85	29,61
2502290 SCHIOPPETTINO N.	-	0,30	-	-	-	0,10	0,40
2502323 SCIAGLIN B.	-	0,04	-	-	0,20	-	0,24
2502226 SEMIDANO B.	-	-	-	-	0,72	-	0,72
2502227 SÈMILLON B.	-	-	-	0,10	-	-	0,10
2502228 SGAVETTA N.	-	-	-	0,21	0,10	0,15	0,46
2502280 S. MARTINO N.	-	-	-	-	0,20	-	0,20
2502288 S. MICHELE N.	1,28	1,70	2,35	5,03	0,20	0,60	11,16
2502292 SOPERGA N.	-	-	-	1,58	-	2,00	3,58
2502229 SUSUMANIELLO N.	-	0,15	0,55	0,80	-	0,15	1,65
2502230 SYLVANER VERDE B.	-	-	-	-	0,10	0,20	0,30
2502231 SYRAH N.	-	-	0,30	-	0,68	-	0,98
2502344 TANNAT N.	1,10	0,20	3,10	6,09	2,57	0,77	13,83
2502293 TAZZELENGHE N.	-	-	1,87	1,29	0,02	-	3,18
2502345 TEMPRANILLO N.	-	-	-	0,39	0,19	-	0,58
2502232 TEROLDEGO N.	1,11	0,43	3,57	13,10	5,87	1,13	25,21
2502233 TERRANO N.	-	-	-	1,45	1,15	-	2,60
2502234 TIMORASSO B.	-	-	-	0,50	0,02	-	0,52
2502235 TOCAI FRIULANO B.	0,10	0,16	0,71	2,34	2,10	0,24	5,65
2502236 TOCAI ROSSO N.	-	-	-	0,30	0,21	-	0,51
2502237 TORBATO B.	-	-	-	0,27	-	-	0,27
2502238 TRAMINER AROMATICO Rs.	0,20	0,62	2,15	2,04	0,15	-	5,16
2502332 TREBBIANO ABRUZZESE B.	83,58	131,23	311,64	1.434,96	975,15	313,05	3.249,61
2502239 TREBBIANO DI SOAVE B.	-	-	-	0,49	-	0,05	0,54
2502240 TREBBIANO GIALLO B.	0,10	0,58	1,64	2,57	1,06	0,67	6,62
2502241 TREBBIANO MODENESE B.	1,93	1,68	0,40	11,78	5,39	6,68	27,86
2502242 TREBBIANO ROMAGNOLO B.	-	0,55	0,91	5,24	4,81	1,54	13,05
2502243 TREBBIANO SPOLETINO B.	4,18	-	2,66	0,45	0,87	0,43	8,59
2502244 TREBBIANO TOSCANO B.	254,45	302,54	689,20	2.379,18	1.280,23	242,20	5.147,80
2502245 TREVISANA NERA N.	-	-	-	1,86	0,70	-	2,56
2502294 TSCHAGGELE N.	-	-	-	3,37	1,50	0,23	5,10
2502246 TURCA N.	-	-	0,12	1,65	0,10	1,28	3,15
2502324 UCELUT B.	-	-	-	1,50	-	-	1,50
2502600 UVA DI ALTRO COLORE	0,50	0,77	0,32	13,85	26,10	8,34	49,88
2502599 UVA DI COLORE NERO	1,40	0,59	5,93	16,74	24,52	14,04	63,22
2502247 UVA DI TROIA N.	-	0,10	-	-	-	0,08	0,18
2502248 UVA RARA N.	0,86	-	4,18	30,08	2,72	0,99	38,83
2502249 UVA TOSCA N.	-	-	-	2,33	-	0,90	3,23
2502295 VALENTINO N.	-	-	0,50	0,10	-	-	0,60
2502250 VELTLINER B.	1,56	-	0,35	6,21	14,21	0,60	22,93
2502251 VERDEA B.	-	-	-	-	-	0,14	0,14
2502455 VERDEA B.	-	-	0,43	0,57	-	0,55	1,55
2502252 VERDECA B.	-	0,06	-	0,80	2,45	0,68	3,99
2502337 VERDESE B.	0,10	0,10	0,20	0,34	1,85	0,63	3,22
2502254 VERDICCHIO BIANCO B.	-	0,76	0,30	0,93	1,37	0,32	3,68
2502255 VERDISO B.	-	-	-	-	0,25	-	0,25
2502297 VERDUSCHIA B.	-	-	-	-	0,90	-	0,90
2502256 VERDUZZO FRIULANO B.	-	-	0,06	-	-	-	0,06
2502257 VERDUZZO TREVIGIANO B.	-	-	-	0,01	-	-	0,01
2502258 VERMENTINO B.	-	-	2,78	1,83	1,25	0,44	6,30
2502259 VERMENTINO NERO N.	-	-	-	0,08	-	-	0,08

**Tavola 2.16 - Aziende con vite e relativa superficie investita per natura della produzione, età delle viti e tipo di vitigno**  
(superficie in ettari) - SUPERFICIE

NATURA DELLE PRODUZIONI VITIGNI	ETÀ DELLE VITI (anni)						Totale
	Meno di 3	3 -- 6	6 -- 10	10 -- 20	20 -- 30	30 ed oltre	
2502262 VERNACCIA NERA N.	-	-	0,88	1,96	-	0,37	3,21
2502264 VESPOLINA N.	2,09	0,57	1,45	4,06	1,42	0,23	9,82
2502320 VITOUSKA B.	-	-	-	0,89	-	-	0,89
2502343 ZIBIBBO B.	-	0,09	-	-	0,10	-	0,19
<b>2503999 UVA DA TAVOLA</b>	<b>29,36</b>	<b>61,72</b>	<b>112,40</b>	<b>608,73</b>	<b>405,56</b>	<b>187,92</b>	<b>1.405,69</b>
2503501 ALMERIA B.	-	-	-	0,13	1,59	-	1,72
2503502 ALPHONSE LAVALLÉE N.	2,29	5,03	10,57	52,90	21,58	4,62	96,99
2503503 ANGELA B.	-	0,20	-	1,50	1,62	-	3,32
2503504 ANGELO PIROVANO R.	-	-	-	2,08	-	-	2,08
2503559 ARGENTINA RS.	-	-	-	0,30	-	-	0,30
2503587 BLACK PEARL N.	0,25	0,10	1,46	-	-	0,30	2,11
2503549 CANNER B.	-	0,24	-	0,20	-	-	0,44
2503507 CARDINAL N.	3,43	27,99	26,43	163,71	43,55	14,70	279,81
2503508 CATALANESCA BIANCA B.	-	-	-	1,40	1,00	0,26	2,66
2503571 CENTENNIAL SEEDLESS B.	-	-	-	0,10	-	-	0,10
2503510 CIMINNITA B.	-	-	-	-	-	0,15	0,15
2503534 CLOTILDE PROSPERI B.	-	-	-	0,42	-	0,03	0,45
2503450 CORINTO NERO N.	-	0,25	0,20	2,18	0,05	0,80	3,48
2503536 CORNIOLA B.	-	-	-	-	0,30	-	0,30
2503511 DELIZIA DI VAPRIO B.	-	-	-	-	0,05	0,03	0,08
2503512 EMPEROR N.	-	-	-	0,50	0,37	-	0,87
2503538 FRANCA N.	-	-	-	-	0,06	0,10	0,16
2503539 GIOVANNA N.	-	-	-	0,10	-	-	0,10
2503562 IMPERATRICE RS.	-	0,60	-	0,40	-	-	1,00
2503576 ISABELLA N.	-	-	-	0,10	-	-	0,10
2503514 ITALIA B.	0,55	4,25	12,27	73,29	46,32	18,03	154,71
2503515 LATTUARIO NERO N.	-	0,32	0,20	2,56	1,13	0,69	4,90
2503541 LIANA N.	-	-	-	-	0,35	-	0,35
2503542 MARSIGLIANA N.	-	0,15	0,80	1,37	0,84	0,15	3,31
2503547 MATILDE B.	-	1,12	3,90	10,71	1,52	1,24	18,49
2503548 MICHELE PALIERI N.	-	2,00	6,32	16,88	6,22	2,19	33,61
2503563 MOSCATEUL RS.	2,30	0,05	-	-	-	-	2,35
2503516 MOSCATO D'ADDA N.	0,32	0,16	-	1,06	-	0,76	2,30
2503517 MOSCATO D'AMBURGO N.	-	-	-	0,63	0,35	-	0,98
2503451 MOSCATO DI TERRACINA B.	-	-	-	1,00	0,40	-	1,40
2503518 MOSCATO DI TERRACINA B.	-	-	0,73	1,96	0,73	-	3,42
2503577 NOAH B.	-	-	0,20	-	-	-	0,20
2503519 OLIVETTA VIBONESE N.	0,29	0,60	1,00	4,42	7,15	9,64	23,10
2503543 PANSE BLANCHE B.	-	-	-	-	-	0,16	0,16
2503520 PANSE PRECOCE B.	-	-	-	-	0,18	-	0,18
2503522 PERLETTE B.	-	-	-	-	-	0,12	0,12
2503523 PERLONA B.	-	-	-	0,60	0,25	-	0,85
2503568 PERLON N.	-	-	-	0,16	-	-	0,16
2503524 PIZZUTELLO BIANCO B.	-	1,08	0,90	0,36	0,90	-	3,24
2503574 RED GLOBE RS.	-	-	-	1,70	-	-	1,70
2503586 RED ITALIA N.	-	0,43	-	0,50	0,27	0,47	1,67
2503452 REGINA B.	3,00	9,59	36,43	194,97	205,79	96,78	546,56
2503527 REGINA B.	-	1,06	0,53	4,05	6,48	1,14	13,26
2503453 REGINA DEI VIGNETI B.	0,35	0,57	2,73	15,78	20,42	13,99	53,84
2503528 REGINA DEI VIGNETI B.	0,19	2,52	2,54	30,29	29,97	19,45	84,96
2503584 RUBINIA N.	-	-	-	1,74	-	-	1,74
2503544 S. ANNA DI LIPSIA B.	-	0,03	0,46	-	-	-	0,49
2503529 SCHIAVA GROSSA N.	-	-	-	1,03	-	-	1,03
2503554 SUGRAONE B.	-	-	-	0,10	-	0,02	0,12
2503531 SULTANINA BIANCA B.	-	-	-	0,14	-	-	0,14
2503500 UVA DI ALTRO COLORE	15,08	0,40	2,28	6,79	2,17	0,34	27,06
2503499 UVA DI COLORE NERO	0,56	1,36	1,57	8,57	3,41	1,10	16,57
2503532 VERDEA B.	-	-	-	0,80	0,04	0,66	1,50
2503575 VICTORIA B.	0,75	1,62	0,88	1,25	0,50	-	5,00

**Tavola 2.17 - Aziende con arboricoltura da legno e/o boschi e relativa superficie per classe di superficie totale e zona altimetrica (superficie in ettari) - TOTALE**

CULTURE BOSCHIVE	CLASSI DI SUPERFICIE TOTALE								Totale
	Meno di 1	1 -- 2	2 -- 5	5 -- 10	10 -- 20	20 -- 50	50 -- 100	100 ed oltre	
AZIENDE									
CULTURE BOSCHIVE									
ARBORICOLTURA DA LEGNO	272	357	589	368	217	104	33	18	1.958
Pioppeti	68	87	154	95	35	17	4	6	466
Altra arboricoltura da legno	214	282	459	285	186	92	29	13	1.560
BOSCHI	2.226	3.848	7.719	4.650	2.109	821	192	242	21.807
Fustaie	562	999	1.987	1.259	647	265	67	125	5.911
<i>Conifere</i>	61	69	136	96	54	24	8	55	503
<i>Latifoglie</i>	235	549	1.205	765	409	180	47	75	3.465
<i>Miste di conifere e latifoglie</i>	269	384	661	414	187	69	16	50	2.050
Cedui	1.503	2.624	5.344	3.171	1.380	531	126	185	14.864
<i>Semplici</i>	899	1.533	3.231	1.899	878	352	78	121	8.991
<i>Composti</i>	608	1.100	2.159	1.338	542	202	51	86	6.086
Macchia mediterranea	182	291	624	408	183	76	13	9	1.786
ALTRE SUPERFICI FORESTALI									
SUPERFICI BOSCADE A TURNO BREVE	7	13	27	24	12	5	3	1	92
Alberi di Natale	-	-	2	1	-	-	-	-	3
Produzione di energia	-	-	2	3	4	1	-	-	10
Produzione per l'industria	7	13	23	21	8	4	3	1	80
SUPERFICIE INVESTITA									
CULTURE BOSCHIVE									
ARBORICOLTURA DA LEGNO	58,29	128,33	391,49	451,87	500,45	553,85	486,80	812,97	3.384,05
Pioppeti	11,17	26,61	77,14	62,42	49,97	57,01	19,87	219,70	523,89
Altra arboricoltura da legno	47,12	101,72	314,35	389,45	450,48	496,84	466,93	593,27	2.860,16
BOSCHI	374,66	1.136,56	4.151,78	4.462,92	3.818,10	3.530,15	2.311,02	151.630,69	171.415,88
Fustaie	103,75	291,25	1.036,53	1.172,55	1.042,92	935,60	596,67	67.028,86	72.208,13
<i>Conifere</i>	8,08	19,62	57,28	85,34	103,71	82,68	58,35	10.339,99	10.755,05
<i>Latifoglie</i>	38,28	153,01	609,41	670,70	620,15	575,22	287,26	38.242,41	41.196,44
<i>Miste di conifere e latifoglie</i>	57,39	118,62	369,84	416,51	319,06	277,70	251,06	18.446,46	20.256,64
Cedui	246,39	766,48	2.875,82	3.015,08	2.530,64	2.422,61	1.644,84	84.174,87	97.676,73
<i>Semplici</i>	138,34	437,82	1.707,35	1.742,64	1.611,72	1.510,18	886,48	53.100,11	61.134,64
<i>Composti</i>	108,05	328,66	1.168,47	1.272,44	918,92	912,43	758,36	31.074,76	36.542,09
Macchia mediterranea	24,52	78,83	239,43	275,29	244,54	171,94	69,51	426,96	1.531,02
ALTRE SUPERFICI FORESTALI									
SUPERFICI BOSCADE A TURNO BREVE	1,71	5,03	22,97	42,10	27,56	21,02	44,00	9,20	173,59
Alberi di Natale	-	-	0,87	0,20	-	-	-	-	1,07
Produzione di energia	-	-	0,45	1,70	3,51	0,20	-	-	5,86
Produzione per l'industria	1,71	5,03	21,65	40,20	24,05	20,82	44,00	9,20	166,66

**Tavola 2.17 segue - Aziende con arboricoltura da legno e/o boschi e relativa superficie per classe di superficie totale e zona altimetrica (superficie in ettari) - MONTAGNA**

CULTURE BOSCHIVE	CLASSI DI SUPERFICIE TOTALE								Totale
	Meno di 1	1 -- 2	2 -- 5	5 -- 10	10 -- 20	20 -- 50	50 -- 100	100 ed oltre	
AZIENDE									
CULTURE BOSCHIVE									
ARBORICOLTURA DA LEGNO	170	158	191	78	47	26	11	11	692
Pioppeti	39	38	67	32	8	8	1	4	197
Altra arboricoltura da legno	138	125	137	50	39	19	10	8	526
BOSCHI	656	1.088	2.229	1.435	676	351	102	189	6.726
Fustaie	168	225	510	355	154	91	38	99	1.640
<i>Conifere</i>	29	21	23	16	10	7	3	47	156
<i>Latifoglie</i>	62	130	357	225	98	67	27	65	1.031
<i>Miste di conifere e latifoglie</i>	79	75	136	117	46	20	10	39	522
Cedui	487	858	1.741	1.089	532	272	72	150	5.201
<i>Semplici</i>	345	640	1.227	775	393	190	50	99	3.719
<i>Composti</i>	145	225	543	354	169	93	25	71	1.625
Macchia mediterranea	6	22	22	34	16	5	1	6	112
ALTRE SUPERFICI FORESTALI									
SUPERFICI BOSCADE A TURNO BREVE	-	2	11	4	6	-	2	-	25
Alberi di Natale	-	-	2	-	-	-	-	-	2
Produzione di energia	-	-	1	-	2	-	-	-	3
Produzione per l'industria	-	2	8	4	4	-	2	-	20
SUPERFICIE INVESTITA									
CULTURE BOSCHIVE									
ARBORICOLTURA DA LEGNO	34,20	57,45	137,09	76,14	94,21	140,21	129,49	691,50	1.360,29
Pioppeti	7,43	10,56	36,66	18,83	13,00	21,11	9,00	212,00	328,59
Altra arboricoltura da legno	26,77	46,89	100,43	57,31	81,21	119,10	120,49	479,50	1.031,70
BOSCHI	131,50	387,00	1.515,75	1.746,89	1.633,50	2.089,68	1.378,65	147.781,33	156.664,30
Fustaie	43,99	81,95	347,18	413,79	298,97	415,88	323,26	66.177,56	68.102,58
<i>Conifere</i>	4,08	5,46	11,02	17,76	17,29	33,50	5,27	9.986,49	10.080,87
<i>Latifoglie</i>	11,65	44,41	211,01	218,84	162,18	237,90	102,59	38.058,83	39.047,41
<i>Miste di conifere e latifoglie</i>	28,26	32,08	125,15	177,19	119,50	144,48	215,40	18.132,24	18.974,30
Cedui	86,60	296,48	1.156,13	1.298,02	1.293,53	1.641,00	1.045,39	81.202,85	88.020,00
<i>Semplici</i>	57,95	213,05	779,98	874,91	906,95	1.075,28	647,23	51.711,06	56.266,41
<i>Composti</i>	28,65	83,43	376,15	423,11	386,58	565,72	398,16	29.491,79	31.753,59
Macchia mediterranea	0,91	8,57	12,44	35,08	41,00	32,80	10,00	400,92	541,72
ALTRE SUPERFICI FORESTALI									
SUPERFICI BOSCADE A TURNO BREVE	-	0,50	12,53	6,30	10,31	-	42,00	-	71,64
Alberi di Natale	-	-	0,87	-	-	-	-	-	0,87
Produzione di energia	-	-	0,20	-	1,76	-	-	-	1,96
Produzione per l'industria	-	0,50	11,46	6,30	8,55	-	42,00	-	68,81



**Tavola 2.17 segue - Aziende con arboricoltura da legno e/o boschi e relativa superficie per classe di superficie totale e zona altimetrica (superficie in ettari) - COLLINA**

COLTURE BOSCHIVE	CLASSI DI SUPERFICIE TOTALE								Totale
	Meno di 1	1 -- 2	2 -- 5	5 -- 10	10 -- 20	20 -- 50	50 -- 100	100 ed oltre	
AZIENDE									
COLTURE BOSCHIVE									
ARBORICOLTURA DA LEGNO	102	199	398	290	170	78	22	7	1.266
Pioppeti	29	49	87	63	27	9	3	2	269
Altra arboricoltura da legno	76	157	322	235	147	73	19	5	1.034
BOSCHI	1.570	2.760	5.490	3.215	1.433	470	90	53	15.081
Fustaie	394	774	1.477	904	493	174	29	26	4.271
<i>Conifere</i>	32	48	113	80	44	17	5	8	347
<i>Latifoglie</i>	173	419	848	540	311	113	20	10	2.434
<i>Miste di conifere e latifoglie</i>	190	309	525	297	141	49	6	11	1.528
Cedui	1.016	1.766	3.603	2.082	848	259	54	35	9.663
<i>Semplici</i>	554	893	2.004	1.124	485	162	28	22	5.272
<i>Composti</i>	463	875	1.616	984	373	109	26	15	4.461
Macchia mediterranea	176	269	602	374	167	71	12	3	1.674
ALTRE SUPERFICI FORESTALI									
SUPERFICI BOSCADE A TURNO BREVE	7	11	16	20	6	5	1	1	67
Alberi di Natale	-	-	-	1	-	-	-	-	1
Produzione di energia	-	-	1	3	2	1	-	-	7
Produzione per l'industria	7	11	15	17	4	4	1	1	60
SUPERFICIE INVESTITA									
COLTURE BOSCHIVE									
ARBORICOLTURA DA LEGNO	24,09	70,88	254,40	375,73	406,24	413,64	357,31	121,47	2.023,76
Pioppeti	3,74	16,05	40,48	43,59	36,97	35,90	10,87	7,70	195,30
Altra arboricoltura da legno	20,35	54,83	213,92	332,14	369,27	377,74	346,44	113,77	1.828,46
BOSCHI	243,16	749,56	2.636,03	2.716,03	2.184,60	1.440,47	932,37	3.849,36	14.751,58
Fustaie	59,76	209,30	689,35	758,76	743,95	519,72	273,41	851,30	4.105,55
<i>Conifere</i>	4,00	14,16	46,26	67,58	86,42	49,18	53,08	353,50	674,18
<i>Latifoglie</i>	26,63	108,60	398,40	451,86	457,97	337,32	184,67	183,58	2.149,03
<i>Miste di conifere e latifoglie</i>	29,13	86,54	244,69	239,32	199,56	133,22	35,66	314,22	1.282,34
Cedui	159,79	470,00	1.719,69	1.717,06	1.237,11	781,61	599,45	2.972,02	9.656,73
<i>Semplici</i>	80,39	224,77	927,37	867,73	704,77	434,90	239,25	1.389,05	4.868,23
<i>Composti</i>	79,40	245,23	792,32	849,33	532,34	346,71	360,20	1.582,97	4.788,50
Macchia mediterranea	23,61	70,26	226,99	240,21	203,54	139,14	59,51	26,04	989,30
ALTRE SUPERFICI FORESTALI									
SUPERFICI BOSCADE A TURNO BREVE	1,71	4,53	10,44	35,80	17,25	21,02	2,00	9,20	101,95
Alberi di Natale	-	-	-	0,20	-	-	-	-	0,20
Produzione di energia	-	-	0,25	1,70	1,75	0,20	-	-	3,90
Produzione per l'industria	1,71	4,53	10,19	33,90	15,50	20,82	2,00	9,20	97,85

**Tavola 2.18 - Aziende che attuano la gestione dei boschi per tipo di intervento e forma giuridica**

FORME GIURIDICHE	Totale aziende con interventi boschivi	TIPI DI INTERVENTO						Altri interventi
		MANUTENZIONE E/O RIPULITURA				Taglio periodico	Migliora- mento	
		Strade	Fasce parafuoco	Sottobosco	Altro			
INTERVENTO DI MANODOPERA AZIENDALE								
FORME GIURIDICHE								
Azienda individuale	13.319	513	211	3.835	175	10.866	198	284
Comunanza o affittanza collettiva	9	1	-	1	-	9	-	-
Società di persone e di capitali	75	6	2	27	2	56	7	2
<i>Semplice</i>	44	3	-	14	1	34	2	2
<i>In nome collettivo</i>	6	1	-	3	-	3	-	-
<i>A responsabilità limitata</i>	14	2	-	3	-	9	4	-
<i>In accomandita semplice</i>	5	-	1	3	-	4	1	-
<i>In accomandita per azioni</i>	-	-	-	-	-	-	-	-
<i>Per azioni</i>	-	-	-	-	-	-	-	-
<i>Altro tipo</i>	6	-	1	4	1	6	-	-
Società cooperativa	11	3	2	4	-	6	9	1
Associazione di produttori	-	-	-	-	-	-	-	-
Ente pubblico	37	20	4	9	3	19	10	-
<i>Stato</i>	3	2	1	1	-	2	3	-
<i>Regione</i>	-	-	-	-	-	-	-	-
<i>Provincia</i>	-	-	-	-	-	-	-	-
<i>Comune</i>	31	17	3	6	3	15	6	-
<i>Comunità Montana</i>	-	-	-	-	-	-	-	-
<i>Altro</i>	3	1	-	2	-	2	1	-
Altra forma giuridica	2	-	1	1	-	1	-	-
<i>Consorzio</i>	-	-	-	-	-	-	-	-
<i>Altro tipo forma giuridica</i>	2	-	1	1	-	1	-	-
TOTALE	13.453	543	220	3.877	180	10.957	224	287
INTERVENTO DI IMPRESA ESTERNA								
FORME GIURIDICHE								
Azienda individuale	379	12	11	69	6	304	9	18
Comunanza o affittanza collettiva	3	2	-	-	-	3	1	-
Società di persone e di capitali	4	-	-	-	-	3	1	-
<i>Semplice</i>	-	-	-	-	-	-	-	-
<i>In nome collettivo</i>	-	-	-	-	-	-	-	-
<i>A responsabilità limitata</i>	1	-	-	-	-	1	-	-
<i>In accomandita semplice</i>	1	-	-	-	-	-	1	-
<i>In accomandita per azioni</i>	-	-	-	-	-	-	-	-
<i>Per azioni</i>	-	-	-	-	-	-	-	-
<i>Altro tipo</i>	2	-	-	-	-	2	-	-
Società cooperativa	1	1	-	1	-	-	1	-
Associazione di produttori	-	-	-	-	-	-	-	-
Ente pubblico	77	32	6	33	3	55	28	6
<i>Stato</i>	1	-	-	-	-	1	-	-
<i>Regione</i>	-	-	-	-	-	-	-	-
<i>Provincia</i>	-	-	-	-	-	-	-	-
<i>Comune</i>	73	31	5	32	3	51	27	6
<i>Comunità Montana</i>	-	-	-	-	-	-	-	-
<i>Altro</i>	3	1	1	1	-	3	1	-
Altra forma giuridica	4	1	-	1	-	4	-	-
<i>Consorzio</i>	-	-	-	-	-	-	-	-
<i>Altro tipo forma giuridica</i>	4	1	-	1	-	4	-	-
TOTALE	468	48	17	104	9	369	40	24

**Tavola 2.19 - Aziende che attuano la gestione dei boschi per tipo di intervento, classe di superficie totale, forma di conduzione e zona altimetrica**

CLASSI DI SUPERFICIE TOTALE FORME DI CONDUZIONE ZONE ALTIMETRICHE	Totale aziende con interventi boschivi	TIPI DI INTERVENTO						
		MANUTENZIONE E/O RIPULITURA				Taglio periodico	Migliora- mento	Altri interventi
		Strade	Fasce parafuoco	Sottobosco	Altro			
INTERVENTO DI MANODOPERA AZIENDALE								
CLASSI DI SUPERFICIE TOTALE (in ettari)								
Meno di 1 ettaro	1.163	20	26	351	16	897	13	14
1 -- 2	2.234	49	30	627	30	1.831	20	33
2 -- 3	2.006	50	30	519	24	1.681	23	40
3 -- 5	2.792	110	38	774	32	2.269	36	62
5 -- 10	3.036	138	44	864	40	2.477	47	68
10 -- 20	1.433	101	26	473	18	1.175	37	43
20 -- 30	357	25	11	130	10	282	13	13
30 -- 50	236	17	9	76	4	195	8	11
50 -- 100	120	8	3	37	1	98	10	2
100 ed oltre	76	25	3	26	5	52	17	1
TOTALE	13.453	543	220	3.877	180	10.957	224	287
FORME DI CONDUZIONE								
Conduzione diretta del coltivatore	13.017	502	195	3.677	164	10.623	196	278
Con solo manodopera familiare	12.100	464	180	3.476	152	9.845	182	263
Con manodopera familiare prevalente	776	25	11	172	10	671	11	11
Con manodopera extrafamiliare prevalente	141	13	4	29	2	107	3	4
Conduzione con salariati	429	40	25	197	16	329	27	9
Conduzione a colonia parziaria appoderata	7	1	-	3	-	5	1	-
TOTALE	13.453	543	220	3.877	180	10.957	224	287
ZONE ALTIMETRICHE								
Montagna	4.744	235	42	1.229	30	4.045	136	111
Collina	8.709	308	178	5.296	150	6.912	88	176
Pianura	-	-	-	-	-	-	-	-
TOTALE	13.453	543	220	3.877	180	10.957	224	287
INTERVENTO DI IMPRESA ESTERNA								
CLASSI DI SUPERFICIE TOTALE (in ettari)								
Meno di 1 ettaro	48	-	-	14	-	43	-	-
1 -- 2	58	-	1	14	1	46	1	4
2 -- 3	49	2	1	4	1	42	2	1
3 -- 5	64	2	2	3	2	52	1	3
5 -- 10	84	3	3	16	1	64	2	5
10 -- 20	43	3	2	12	-	32	-	1
20 -- 30	16	1	2	2	1	14	1	1
30 -- 50	9	1	-	1	-	7	-	1
50 -- 100	13	-	-	5	1	8	2	2
100 ed oltre	84	36	6	33	2	61	31	6
TOTALE	468	48	17	104	9	369	40	24
FORME DI CONDUZIONE								
Conduzione diretta del coltivatore	367	12	10	63	6	297	9	17
Con solo manodopera familiare	313	11	7	52	4	258	8	12
Con manodopera familiare prevalente	42	1	1	9	2	29	1	4
Con manodopera extrafamiliare prevalente	12	-	2	2	-	10	-	1
Conduzione con salariati	101	36	7	41	3	72	31	7
Conduzione a colonia parziaria appoderata	-	-	-	-	-	-	-	-
TOTALE	468	48	17	104	9	369	40	24
ZONE ALTIMETRICHE								
Montagna	207	35	7	37	3	167	32	13
Collina	261	13	10	67	6	202	8	11
Pianura	-	-	-	-	-	-	-	-
TOTALE	468	48	17	104	9	369	40	24

**Tavola 2.20 - Aziende con superficie irrigabile per classe di superficie irrigabile, classe di superficie totale, classe di superficie agricola utilizzata (SAU) e zona altimetrica (superficie in ettari)**

CLASSI DI SUPERFICIE TOTALE		CLASSI DI SUPERFICIE IRRIGABILE								Totale
CLASSI DI SAU ZONE ALTIMETRICHE	Meno di 1	1 -- 2	2 -- 5	5 -- 10	10 -- 20	20 -- 50	50--100	100 ed oltre		
AZIENDE										
CLASSI DI SUPERFICIE TOTALE										
Meno di 1 ettaro	6.765	-	-	-	-	-	-	-	6.765	
1 -- 2	3.352	2.286	-	-	-	-	-	-	5.638	
2 -- 3	1.539	887	1.050	-	-	-	-	-	3.476	
3 -- 5	1.443	614	1.841	-	-	-	-	-	3.898	
5 -- 10	1.046	416	1.005	1.182	-	-	-	-	3.649	
10 -- 20	334	119	302	368	503	-	-	-	1.626	
20 -- 30	45	12	48	66	109	86	-	-	366	
30 -- 50	24	14	20	33	49	100	-	-	240	
50 -- 100	12	3	8	8	25	37	29	-	122	
100 ed oltre	2	3	6	3	8	19	16	19	76	
TOTALE	14.562	4.354	4.280	1.660	694	242	45	19	25.856	
CLASSI DI SAU										
Senza superficie	21	2	1	-	-	-	-	-	24	
Meno di 1 ettaro	8.536	29	4	1	-	-	-	-	8.570	
1 -- 2	2.493	2.766	12	2	1	1	-	-	5.275	
2 -- 3	1.226	593	1.308	-	-	-	-	-	3.127	
3 -- 5	1.185	497	1.850	4	-	-	-	-	3.536	
5 -- 10	790	352	792	1.275	3	-	-	-	3.212	
10 -- 20	251	87	255	293	548	2	-	-	1.436	
20 -- 30	29	11	41	54	86	102	-	-	323	
30 -- 50	19	14	8	20	34	94	-	-	189	
50 -- 100	10	1	5	9	18	29	32	-	104	
100 ed oltre	2	2	4	2	4	14	13	19	60	
TOTALE	14.562	4.354	4.280	1.660	694	242	45	19	25.856	
ZONE ALTIMETRICHE										
Montagna	3.495	1.308	1.400	585	289	96	14	8	7.195	
Collina	11.067	3.046	2.880	1.075	405	146	31	11	18.661	
Pianura	-	-	-	-	-	-	-	-	-	
TOTALE	14.562	4.354	4.280	1.660	694	242	45	19	25.856	
SUPERFICIE IRRIGABILE										
CLASSI DI SUPERFICIE TOTALE										
Meno di 1 ettaro	2.192,45	-	-	-	-	-	-	-	2.192,45	
1 -- 2	1.340,16	2.929,92	-	-	-	-	-	-	4.270,08	
2 -- 3	483,43	1.283,70	2.414,00	-	-	-	-	-	4.181,13	
3 -- 5	419,76	815,08	5.860,27	-	-	-	-	-	7.095,11	
5 -- 10	283,67	544,44	3.265,33	7.632,22	-	-	-	-	11.725,66	
10 -- 20	85,58	150,38	938,56	2.656,85	6.502,44	-	-	-	10.333,81	
20 -- 30	12,15	15,53	155,91	442,85	1.580,63	2.038,73	-	-	4.245,80	
30 -- 50	6,78	18,55	59,30	220,14	665,61	3.205,08	-	-	4.175,46	
50 -- 100	2,58	3,00	29,27	56,40	349,92	1.233,53	1.831,50	-	3.506,20	
100 ed oltre	0,79	3,15	17,79	19,78	112,00	586,39	1.179,96	5.712,50	7.632,36	
TOTALE	4.827,35	5.763,75	12.740,43	11.028,24	9.210,60	7.063,73	3.011,46	5.712,50	59.358,06	
CLASSI DI SAU										
Senza superficie	6,73	2,40	2,67	-	-	-	-	-	11,80	
Meno di 1 ettaro	2.954,68	34,62	12,05	5,26	-	-	-	-	3.006,61	
1 -- 2	839,56	3.657,50	28,23	11,32	14,44	23,00	-	-	4.574,05	
2 -- 3	384,15	801,52	3.072,44	-	-	-	-	-	4.258,11	
3 -- 5	340,08	663,72	6.135,92	24,77	-	-	-	-	7.164,49	
5 -- 10	218,49	458,30	2.516,18	8.365,29	38,30	-	-	-	11.596,56	
10 -- 20	67,34	109,62	789,25	2.046,27	7.156,77	52,66	-	-	10.221,91	
20 -- 30	7,39	14,87	130,92	362,88	1.247,98	2.445,99	-	-	4.210,03	
30 -- 50	5,85	18,05	22,40	136,27	455,66	3.168,39	-	-	3.806,62	
50 -- 100	2,29	1,00	18,78	61,40	231,45	983,30	2.031,16	-	3.329,38	
100 ed oltre	0,79	2,15	11,59	14,78	66,00	390,39	980,30	5.712,50	7.178,50	
TOTALE	4.827,35	5.763,75	12.740,43	11.028,24	9.210,60	7.063,73	3.011,46	5.712,50	59.358,06	
ZONE ALTIMETRICHE										
Montagna	1.262,09	1.710,07	4.240,47	3.928,94	3.816,08	2.701,45	862,07	3.502,22	22.023,39	
Collina	3.565,26	4.053,68	8.499,96	7.099,30	5.394,52	4.362,28	2.149,39	2.210,28	37.334,67	
Pianura	-	-	-	-	-	-	-	-	-	
TOTALE	4.827,35	5.763,75	12.740,43	11.028,24	9.210,60	7.063,73	3.011,46	5.712,50	59.358,06	

**Tavola 2.21 - Aziende che praticano l'irrigazione e relativa superficie irrigata per classe di superficie irrigata, classe di superficie totale, classe di superficie agricola utilizzata (SAU) e zona altimetrica (superficie in ettari)**

CLASSI DI SUPERFICIE TOTALE										CLASSI DI SUPERFICIE IRRIGATA								Totale
CLASSI DI SAU																		
ZONE ALTIMETRICHE										Meno di 1	1 -- 2	2 -- 5	5 -- 10	10 -- 20	20 -- 50	50 -- 100	100 ed oltre	
AZIENDE																		
CLASSI DI SUPERFICIE TOTALE																		
Meno di 1 ettaro	3.922	-	-	-	-	-	-	-	-	3.922								
1 -- 2	2.960	692	-	-	-	-	-	-	-	3.652								
2 -- 3	1.530	620	280	-	-	-	-	-	-	2.430								
3 -- 5	1.439	614	803	-	-	-	-	-	-	2.856								
5 -- 10	1.023	477	839	499	-	-	-	-	-	2.838								
10 -- 20	336	124	320	278	218	-	-	-	-	1.276								
20 -- 30	47	19	57	60	72	36	-	-	-	291								
30 -- 50	32	10	27	36	43	33	-	-	-	181								
50 -- 100	9	5	11	13	23	21	8	-	-	90								
100 ed oltre	3	2	5	5	13	11	12	6	-	57								
TOTALE	11.301	2.563	2.342	891	369	101	20	6	-	17.593								
CLASSI DI SAU																		
Senza superficie	7	-	1	-	-	-	-	-	-	8								
Meno di 1 ettaro	4.947	7	1	-	-	-	-	-	-	4.955								
1 -- 2	2.684	837	2	-	-	1	-	-	-	3.524								
2 -- 3	1.288	611	336	-	-	-	-	-	-	2.235								
3 -- 5	1.243	563	855	1	-	-	-	-	-	2.662								
5 -- 10	812	408	787	538	-	-	-	-	-	2.545								
10 -- 20	249	113	282	256	237	1	-	-	-	1.138								
20 -- 30	37	10	51	54	65	38	-	-	-	255								
30 -- 50	23	8	16	30	36	34	-	-	-	147								
50 -- 100	8	5	8	10	19	19	9	-	-	78								
100 ed oltre	3	1	3	2	12	8	11	6	-	46								
TOTALE	11.301	2.563	2.342	891	369	101	20	6	-	17.593								
ZONE ALTIMETRICHE																		
Montagna	2.698	857	915	438	206	50	7	1	-	5.172								
Collina	8.603	1.706	1.427	453	163	51	13	5	-	12.421								
Pianura	-	-	-	-	-	-	-	-	-	-								
TOTALE	11.301	2.563	2.342	891	369	101	20	6	-	17.593								
SUPERFICIE IRRIGATA																		
CLASSI DI SUPERFICIE TOTALE																		
Meno di 1 ettaro	844,28	-	-	-	-	-	-	-	-	844,28								
1 -- 2	974,53	855,28	-	-	-	-	-	-	-	1.829,81								
2 -- 3	487,71	841,89	633,58	-	-	-	-	-	-	1.963,18								
3 -- 5	448,72	843,04	2.390,71	-	-	-	-	-	-	3.682,47								
5 -- 10	317,44	640,65	2.687,30	3.215,25	-	-	-	-	-	6.860,64								
10 -- 20	102,09	168,86	1.026,39	1.967,05	2.788,75	-	-	-	-	6.053,14								
20 -- 30	14,58	28,57	172,61	430,63	1.058,39	836,04	-	-	-	2.540,82								
30 -- 50	8,09	13,67	79,42	250,66	605,51	1.004,79	-	-	-	1.962,14								
50 -- 100	2,12	6,62	38,95	92,27	318,85	628,67	521,74	-	-	1.609,22								
100 ed oltre	0,87	2,50	15,41	38,81	205,21	330,00	935,08	1.121,88	-	2.649,76								
TOTALE	3.200,43	3.401,08	7.044,37	5.994,67	4.976,71	2.799,50	1.456,82	1.121,88	-	29.995,46								
CLASSI DI SAU																		
Senza superficie	2,45	-	2,67	-	-	-	-	-	-	5,12								
Meno di 1 ettaro	1.144,11	9,89	2,47	-	-	-	-	-	-	1.156,47								
1 -- 2	878,32	1.058,88	4,45	-	-	23,00	-	-	-	1.964,65								
2 -- 3	430,33	819,57	767,25	-	-	-	-	-	-	2.017,15								
3 -- 5	389,08	776,26	2.600,91	5,00	-	-	-	-	-	3.771,25								
5 -- 10	256,98	547,96	2.536,51	3.488,30	-	-	-	-	-	6.829,75								
10 -- 20	79,59	153,71	891,06	1.814,44	3.063,62	26,95	-	-	-	6.029,37								
20 -- 30	10,06	15,26	157,61	387,91	940,48	887,55	-	-	-	2.398,87								
30 -- 50	6,60	11,43	48,32	208,71	516,18	1.043,02	-	-	-	1.834,26								
50 -- 100	2,04	6,62	25,21	75,00	268,56	579,40	598,04	-	-	1.554,87								
100 ed oltre	0,87	1,50	7,91	15,31	187,87	239,58	858,78	1.121,88	-	2.433,70								
TOTALE	3.200,43	3.401,08	7.044,37	5.994,67	4.976,71	2.799,50	1.456,82	1.121,88	-	29.995,46								
ZONE ALTIMETRICHE																		
Montagna	854,52	1.107,57	2.790,35	3.005,16	2.729,98	1.339,43	530,28	120,00	-	12.477,29								
Collina	2.345,91	2.293,51	4.254,02	2.989,51	2.246,73	1.460,07	926,54	1.001,88	-	17.518,17								
Pianura	-	-	-	-	-	-	-	-	-	-								
TOTALE	3.200,43	3.401,08	7.044,37	5.994,67	4.976,71	2.799,50	1.456,82	1.121,88	-	29.995,46								

**Tavola 2.22 - Aziende per principali coltivazioni irrigate e relativa superficie irrigata per classe di superficie agricola utilizzata (SAU), classe di superficie irrigata e zona altimetrica (superficie in ettari)**

CLASSI DI SAU CLASSI DI SUPERFICIE IRRIGATA ZONE ALTIMETRICHE	COLTIVAZIONI IRRIGATE											
	Frumento	Granoturco da granello	Patata	Barbabie- tola da zucchero	Girasole	Soia	Ortive	Foraggiere avvicen- date	Vite	Agrumi	Fruttiferi	Altre coltivazioni
AZIENDE												
CLASSI DI SAU												
Senza superficie	-	-	-	-	-	-	-	-	-	-	-	8
Meno di 1 ettaro	274	485	354	38	4	-	1.155	380	890	7	640	2.447
1 -- 2	337	527	352	104	5	-	932	405	556	4	453	1.531
2 -- 3	223	367	253	162	15	-	655	282	322	2	245	896
3 -- 5	262	446	411	282	13	2	907	328	405	1	288	1.007
5 -- 10	236	471	475	397	45	1	979	362	433	1	286	861
10 -- 20	112	253	262	245	40	1	440	205	154	1	97	391
20 -- 30	24	66	47	46	15	-	92	63	32	-	22	73
30 -- 50	13	37	19	34	11	1	46	21	25	-	18	38
50 -- 100	9	27	4	16	8	1	19	20	15	-	9	23
100 ed oltre	7	17	3	12	5	1	13	14	5	-	4	14
<b>TOTALE</b>	<b>1.497</b>	<b>2.696</b>	<b>2.180</b>	<b>1.336</b>	<b>161</b>	<b>7</b>	<b>5.238</b>	<b>2.080</b>	<b>2.837</b>	<b>16</b>	<b>2.062</b>	<b>7.289</b>
CLASSI DI SUPERFICIE IRRIGATA												
Meno di 1 ettaro	833	1.854	1.083	294	21	1	3.581	1.235	2.115	16	1.592	6.639
1 -- 2	386	465	611	552	36	-	681	415	362	-	253	380
2 -- 5	202	279	416	403	59	5	677	295	270	-	161	191
5 -- 10	48	67	58	59	27	-	190	83	71	-	37	48
10 -- 20	21	27	11	19	15	-	76	40	15	-	14	23
20 -- 50	3	4	1	8	3	1	24	8	3	-	3	7
50 -- 100	3	-	-	1	-	-	8	3	1	-	2	-
100 ed oltre	1	-	-	-	-	-	1	1	-	-	-	1
<b>TOTALE</b>	<b>1.497</b>	<b>2.696</b>	<b>2.180</b>	<b>1.336</b>	<b>161</b>	<b>7</b>	<b>5.238</b>	<b>2.080</b>	<b>2.837</b>	<b>16</b>	<b>2.062</b>	<b>7.289</b>
ZONE ALTIMETRICHE												
Montagna	696	456	1.994	985	27	1	1.867	885	931	-	338	1.300
Collina	801	2.240	186	351	134	6	3.371	1.195	1.906	16	1.724	5.989
Pianura	-	-	-	-	-	-	-	-	-	-	-	-
<b>TOTALE</b>	<b>1.497</b>	<b>2.696</b>	<b>2.180</b>	<b>1.336</b>	<b>161</b>	<b>7</b>	<b>5.238</b>	<b>2.080</b>	<b>2.837</b>	<b>16</b>	<b>2.062</b>	<b>7.289</b>
SUPERFICIE IRRIGATA												
CLASSI DI SAU												
Senza superficie	-	-	-	-	-	-	-	-	-	-	-	5,12
Meno di 1 ettaro	77,51	99,92	44,24	18,77	2,67	-	180,75	98,73	171,48	0,40	137,59	324,40
1 -- 2	199,56	198,62	148,70	82,74	3,28	-	339,76	210,84	236,93	0,36	207,48	336,38
2 -- 3	201,33	210,25	185,34	156,62	20,52	-	407,70	199,13	205,68	0,20	170,47	259,91
3 -- 5	305,61	358,30	421,64	353,37	20,90	5,77	893,82	340,08	402,83	0,02	302,85	366,06
5 -- 10	450,15	604,71	782,92	684,12	98,28	3,00	1.754,58	671,96	793,90	0,30	453,72	532,11
10 -- 20	388,09	563,20	712,72	657,38	148,75	4,00	1.646,39	774,37	392,17	0,30	227,63	514,37
20 -- 30	147,50	236,77	211,60	200,24	98,07	-	674,52	408,02	150,17	-	90,37	181,61
30 -- 50	79,48	200,28	97,23	270,70	114,09	4,30	495,76	166,45	141,58	-	104,70	159,69
50 -- 100	132,02	186,19	13,95	198,00	96,59	0,37	413,03	174,71	130,95	-	93,87	115,19
100 ed oltre	356,86	263,03	10,66	243,62	62,41	39,29	571,39	458,71	73,55	-	106,47	247,71
<b>TOTALE</b>	<b>2.338,11</b>	<b>2.921,27</b>	<b>2.629,00</b>	<b>2.865,56</b>	<b>665,56</b>	<b>56,73</b>	<b>7.377,70</b>	<b>3.503,00</b>	<b>2.699,24</b>	<b>1,58</b>	<b>1.895,15</b>	<b>3.042,55</b>
CLASSI DI SUPERFICIE IRRIGATA												
Meno di 1 ettaro	331,63	638,60	263,72	171,05	12,75	0,37	815,36	489,82	621,96	1,58	482,14	1.106,04
1 -- 2	472,82	577,16	735,63	678,57	46,31	-	857,88	516,82	472,50	-	335,30	493,35
2 -- 5	548,54	762,23	1.127,59	1.073,59	170,40	17,07	1.997,74	864,32	787,43	-	460,98	540,26
5 -- 10	315,14	438,02	352,40	379,87	182,36	-	1.263,52	560,91	467,42	-	232,14	303,76
10 -- 20	266,94	374,26	128,16	252,86	187,54	-	1.039,08	505,23	198,67	-	192,65	314,64
20 -- 50	111,88	131,00	21,50	235,62	66,20	39,29	640,91	206,21	101,26	-	81,00	184,50
50 -- 100	163,16	-	-	74,00	-	-	562,25	196,49	50,00	-	110,94	-
100 ed oltre	128,00	-	-	-	-	-	200,96	163,20	-	-	-	100,00
<b>TOTALE</b>	<b>2.338,11</b>	<b>2.921,27</b>	<b>2.629,00</b>	<b>2.865,56</b>	<b>665,56</b>	<b>56,73</b>	<b>7.377,70</b>	<b>3.503,00</b>	<b>2.699,24</b>	<b>1,58</b>	<b>1.895,15</b>	<b>3.042,55</b>
ZONE ALTIMETRICHE												
Montagna	771,77	271,33	2.609,42	1.598,82	130,13	0,37	4.647,45	1.397,73	354,60	-	77,51	618,16
Collina	1.566,34	2.649,94	19,58	1.266,74	535,43	56,36	2.730,25	2.105,27	2.344,64	1,58	1.817,64	2.424,39
Pianura	-	-	-	-	-	-	-	-	-	-	-	-
<b>TOTALE</b>	<b>2.338,11</b>	<b>2.921,27</b>	<b>2.629,00</b>	<b>2.865,56</b>	<b>665,56</b>	<b>56,73</b>	<b>7.377,70</b>	<b>3.503,00</b>	<b>2.699,24</b>	<b>1,58</b>	<b>1.895,15</b>	<b>3.042,55</b>

**Tavola 2.23 - Aziende che praticano l'irrigazione per tipo di approvvigionamento dell'acqua irrigua, classe di superficie totale e classe di superficie agricola utilizzata (SAU)**

CLASSI DI SUPERFICIE TOTALE CLASSI DI SAU	TIPI DI APPROVVIGIONAMENTO							GESTIONE DELL'ACQUA IRRIGUA			
	Totale	Da corsi d'acqua superficiali	Da laghi naturali e laghetti artificiali	Da acquedotto	Da acque sotterranee	Diretto da impianto di depurazione	Raccolta acque pluviali	Autonoma	Da consorzi di irrigazione e di bonifica	Da altre aziende agricole	In altra forma
CLASSI DI SUPERFICIE TOTALE (in ettari)											
Meno di 1 ettaro	3.922	756	97	2.062	983	5	128	888	2.405	40	624
1 -- 2	3.652	899	152	1.740	883	3	97	919	2.090	40	647
2 -- 3	2.430	624	154	1.018	659	1	81	785	1.187	31	470
3 -- 5	2.856	818	218	1.123	755	3	104	1.026	1.280	21	585
5 -- 10	2.838	867	383	1.030	703	6	83	1.078	1.180	16	613
10 -- 20	1.276	422	285	403	260	2	49	471	476	13	345
20 -- 30	291	100	90	77	45	1	7	113	106	2	79
30 -- 50	181	43	69	56	34	-	4	73	66	-	46
50 -- 100	90	19	33	37	15	-	3	34	45	1	20
100 ed oltre	57	20	18	26	4	1	2	25	38	1	4
<b>TOTALE</b>	<b>17.593</b>	<b>4.568</b>	<b>1.499</b>	<b>7.572</b>	<b>4.341</b>	<b>22</b>	<b>558</b>	<b>5.412</b>	<b>8.873</b>	<b>165</b>	<b>3.433</b>
CLASSI DI SAU (in ettari)											
Senza superficie	8	1	-	7	-	-	-	-	8	-	-
Meno di 1 ettaro	4.955	1.020	133	2.553	1.207	6	172	1.129	2.985	52	832
1 -- 2	3.524	873	170	1.607	915	2	97	963	1.924	35	655
2 -- 3	2.235	582	145	936	597	2	79	729	1.095	26	424
3 -- 5	2.662	762	225	1.019	720	3	87	990	1.156	22	543
5 -- 10	2.545	776	391	926	593	5	70	963	1.057	15	558
10 -- 20	1.138	396	250	355	229	3	40	429	427	11	299
20 -- 30	255	84	94	66	37	-	8	100	87	2	73
30 -- 50	147	39	50	48	27	-	2	56	60	-	34
50 -- 100	78	17	25	34	14	-	1	32	42	1	12
100 ed oltre	46	18	16	21	2	1	2	21	32	1	3
<b>TOTALE</b>	<b>17.593</b>	<b>4.568</b>	<b>1.499</b>	<b>7.572</b>	<b>4.341</b>	<b>22</b>	<b>558</b>	<b>5.412</b>	<b>8.873</b>	<b>165</b>	<b>3.433</b>

**Tavola 2.24 - Aziende che praticano l'irrigazione per tipo di approvvigionamento dell'acqua irrigua, forma di conduzione e zona altimetrica**

FORME DI CONDUZIONE ZONE ALTIMETRICHE	TIPI DI APPROVVIGIONAMENTO							GESTIONE DELL'ACQUA IRRIGUA			
	Totale	Da corsi d'acqua superficiali	Da laghi naturali e laghetti artificiali	Da acquedotto	Da acque sotter- ranee	Diretto da impianto di depu- ra- zione	Raccolta acque pluviali	Autonoma	Da consorzi di irrigazione e di bonifica	Da altre aziende agricole	In altra forma
<b>FORME DI CONDUZIONE</b>											
Conduzione diretta del coltivatore	17.228	4.481	1.438	7.398	4.267	21	549	5.284	8.660	161	3.384
<i>Con solo manodopera familiare</i>	15.856	4.139	1.275	6.840	3.863	19	501	4.847	8.010	143	3.077
<i>Con manodopera familiare prevalente</i>	1.127	275	128	454	349	2	41	354	526	16	264
<i>Con manodopera extrafamiliare prevalente</i>	245	67	35	104	55	-	7	83	124	2	43
Conduzione con salariati	345	84	59	167	66	1	8	119	206	4	45
Conduzione a colonia parziaria appoderata	20	3	2	7	8	-	1	9	7	-	4
<b>TOTALE</b>	<b>17.593</b>	<b>4.568</b>	<b>1.499</b>	<b>7.572</b>	<b>4.341</b>	<b>22</b>	<b>558</b>	<b>5.412</b>	<b>8.873</b>	<b>165</b>	<b>3.433</b>
<b>ZONE ALTIMETRICHE</b>											
Montagna	5.172	3.593	251	1.251	370	6	72	1.250	2.323	29	1.626
Collina	12.421	975	1.248	6.321	3.971	16	486	4.162	6.550	136	1.807
Pianura	-	-	-	-	-	-	-	-	-	-	-
<b>TOTALE</b>	<b>17.593</b>	<b>4.568</b>	<b>1.499</b>	<b>7.572</b>	<b>4.341</b>	<b>22</b>	<b>558</b>	<b>5.412</b>	<b>8.873</b>	<b>165</b>	<b>3.433</b>



**Tavola 2.25 - Aziende per sistema di irrigazione e relativa superficie irrigata per classe di superficie agricola utilizzata (SAU),  
classe di superficie irrigata e zona altimetrica (superficie in ettari)**

CLASSI DI SAU CLASSI DI SUPERFICIE IRRIGATA ZONE ALTIMETRICHE	SISTEMI DI IRRIGAZIONE					
	Scorrimento superficiale ed infiltrazione laterale	Sommersione	Aspersione (a pioggia)	Microirrigazione	Goccia	Altro
AZIENDE						
CLASSI DI SAU						
Senza superficie	8	-	-	-	-	-
Meno di 1 ettaro	3.173	-	1.707	44	208	94
1 -- 2	1.789	-	1.704	52	217	64
2 -- 3	925	1	1.256	21	192	51
3 -- 5	947	-	1.618	41	265	52
5 -- 10	709	-	1.709	33	283	42
10 -- 20	239	-	860	24	79	20
20 -- 30	41	-	205	4	26	2
30 -- 50	27	-	121	-	12	1
50 -- 100	20	-	59	1	5	-
100 ed oltre	5	-	42	1	5	-
<b>TOTALE</b>	<b>7.883</b>	<b>1</b>	<b>9.281</b>	<b>221</b>	<b>1.292</b>	<b>326</b>
CLASSI DI SUPERFICIE IRRIGATA						
Meno di 1 ettaro	6.834	1	4.652	148	685	226
1 -- 2	607	-	1.712	36	282	53
2 -- 5	330	-	1.747	25	246	32
5 -- 10	79	-	744	6	54	11
10 -- 20	24	-	315	3	18	3
20 -- 50	6	-	90	1	4	1
50 -- 100	2	-	16	2	3	-
100 ed oltre	1	-	5	-	-	-
<b>TOTALE</b>	<b>7.883</b>	<b>1</b>	<b>9.281</b>	<b>221</b>	<b>1.292</b>	<b>326</b>
ZONE ALTIMETRICHE						
Montagna	2.624	-	2.669	8	26	35
Collina	5.259	1	6.612	213	1.266	291
Pianura	-	-	-	-	-	-
<b>TOTALE</b>	<b>7.883</b>	<b>1</b>	<b>9.281</b>	<b>221</b>	<b>1.292</b>	<b>326</b>
SUPERFICIE IRRIGATA						
CLASSI DI SAU						
Senza superficie	5,12	-	-	-	-	-
Meno di 1 ettaro	629,12	-	454,45	14,24	64,44	21,87
1 -- 2	682,48	-	1.120,25	24,50	145,41	32,69
2 -- 3	513,77	0,10	1.312,60	15,12	174,99	42,93
3 -- 5	671,04	-	2.703,23	43,79	374,13	37,28
5 -- 10	837,24	-	5.286,91	65,25	626,73	102,02
10 -- 20	505,89	-	5.103,25	62,82	324,50	62,99
20 -- 30	217,24	-	1.961,93	50,00	190,03	21,50
30 -- 50	120,18	-	1.603,03	-	100,91	31,40
50 -- 100	191,90	-	1.243,24	55,47	88,50	-
100 ed oltre	202,54	-	2.142,72	69,00	190,08	-
<b>TOTALE</b>	<b>4.576,52</b>	<b>0,10</b>	<b>22.931,61</b>	<b>400,19</b>	<b>2.279,72</b>	<b>352,68</b>
CLASSI DI SUPERFICIE IRRIGATA						
Meno di 1 ettaro	1.518,76	0,10	1.553,79	55,94	264,57	56,22
1 -- 2	804,63	-	2.243,23	47,13	383,26	70,00
2 -- 5	961,93	-	5.275,91	71,74	722,93	86,79
5 -- 10	540,38	-	5.022,50	38,11	358,02	63,07
10 -- 20	327,97	-	4.218,81	42,30	246,15	45,20
20 -- 50	166,95	-	2.482,24	20,50	107,32	31,40
50 -- 100	135,90	-	1.174,08	124,47	197,47	-
100 ed oltre	120,00	-	961,05	-	-	-
<b>TOTALE</b>	<b>4.576,52</b>	<b>0,10</b>	<b>22.931,61</b>	<b>400,19</b>	<b>2.279,72</b>	<b>352,68</b>
ZONE ALTIMETRICHE						
Montagna	2.363,94	-	10.066,38	36,30	147,38	30,45
Collina	2.212,58	0,10	12.865,23	363,89	2.132,34	322,23
Pianura	-	-	-	-	-	-
<b>TOTALE</b>	<b>4.576,52</b>	<b>0,10</b>	<b>22.931,61</b>	<b>400,19</b>	<b>2.279,72</b>	<b>352,68</b>

**Tavola 2.26 - Aziende con impianti per la lavorazione e trasformazione dei prodotti delle coltivazioni per classe di superficie totale e classe di superficie agricola utilizzata (SAU)**

CLASSI DI SUPERFICIE TOTALE CLASSI DI SAU	Totale	ESSICCAZIONE MECCANICA		Produzione di mangimi	TRASFORMAZIONE		Lavorazione del legno
		Della granella	Del foraggio		Di uva	Di olive	
CLASSI DI SUPERFICIE TOTALE (in ettari)							
Meno di 1 ettaro	404	-	-	3	395	7	-
1 -- 2	479	-	-	8	465	6	-
2 -- 3	359	-	-	11	335	15	-
3 -- 5	480	3	-	28	437	18	-
5 -- 10	545	6	-	58	474	18	1
10 -- 20	328	12	-	62	242	27	-
20 -- 30	91	5	1	18	65	4	1
30 -- 50	71	3	-	9	53	9	-
50 -- 100	30	4	-	5	20	3	1
100 ed oltre	15	4	-	3	10	-	-
TOTALE	2.802	37	1	205	2.496	107	3
CLASSI DI SAU (in ettari)							
Senza superficie	-	-	-	-	-	-	-
Meno di 1 ettaro	564	-	-	5	549	11	-
1 -- 2	471	-	-	11	453	7	-
2 -- 3	377	-	-	13	353	14	-
3 -- 5	444	4	-	38	388	22	1
5 -- 10	481	8	-	54	417	12	-
10 -- 20	297	12	-	57	213	26	2
20 -- 30	79	4	1	12	59	8	-
30 -- 50	55	3	-	8	42	5	-
50 -- 100	21	3	-	4	13	2	-
100 ed oltre	13	3	-	3	9	-	-
TOTALE	2.802	37	1	205	2.496	107	-

**Tavola 2.27 - Aziende con allevamenti e relativo numero di capi per specie di bestiame, classe di superficie totale e classe di superficie agricola utilizzata (SAU)**

CLASSI DI SUPERFICIE TOTALE CLASSI DI SAU	SPECIE DI BESTIAME								
	Bovini	Bufalini	Ovini	Caprini	Equini	Suini	Allevamenti avicoli	Conigli	Struzzi
AZIENDE									
CLASSI DI SUPERFICIE TOTALE (in ettari)									
Senza superficie	4	-	7	2	12	16	29	9	4
Meno di 1 ettaro	121	1	635	130	125	1.353	5.870	1.861	11
1 -- 2	300	1	1.233	211	234	2.306	6.450	2.383	10
2 -- 3	433	-	1.224	185	213	2.112	4.839	1.781	13
3 -- 5	937	1	1.966	286	341	3.255	6.112	2.438	14
5 -- 10	1.896	-	2.514	430	446	4.029	6.312	2.552	15
10 -- 20	1.472	1	1.397	235	309	2.015	2.729	1.136	10
20 -- 30	407	2	316	56	98	451	558	219	-
30 -- 50	220	1	191	32	85	255	290	101	2
50 -- 100	110	-	112	23	50	118	118	52	1
100 ed oltre	45	-	51	17	19	23	31	11	-
<b>TOTALE</b>	<b>5.945</b>	<b>7</b>	<b>9.646</b>	<b>1.607</b>	<b>1.932</b>	<b>15.933</b>	<b>33.338</b>	<b>12.543</b>	<b>80</b>
CLASSI DI SAU (in ettari)									
Senza superficie	5	-	8	3	27	19	48	15	4
Meno di 1 ettaro	174	1	996	221	229	2.213	8.636	2.798	15
1 -- 2	397	2	1.517	247	281	2.700	6.761	2.516	10
2 -- 3	526	-	1.321	188	215	2.177	4.548	1.780	18
3 -- 5	1.048	-	1.937	285	340	3.129	5.380	2.201	14
5 -- 10	1.870	-	2.200	354	368	3.417	5.108	2.079	9
10 -- 20	1.291	1	1.121	204	262	1.620	2.116	879	8
20 -- 30	329	2	258	46	85	358	427	154	-
30 -- 50	181	1	151	22	73	194	205	73	2
50 -- 100	90	-	97	22	38	96	93	41	-
100 ed oltre	34	-	40	15	14	10	16	7	-
<b>TOTALE</b>	<b>5.945</b>	<b>7</b>	<b>9.646</b>	<b>1.607</b>	<b>1.932</b>	<b>15.933</b>	<b>33.338</b>	<b>12.543</b>	<b>80</b>
CAPI									
CLASSI DI SUPERFICIE TOTALE (in ettari)									
Senza superficie	32	-	1.150	95	64	16.331	35.842	9.434	106
Meno di 1 ettaro	388	5	5.159	670	306	2.132	249.203	23.859	113
1 -- 2	1.286	1	13.536	1.047	652	8.111	512.460	49.016	102
2 -- 3	2.086	-	18.658	1.143	760	7.081	458.370	116.950	213
3 -- 5	5.783	19	32.475	2.094	1.436	7.038	431.182	46.347	159
5 -- 10	18.044	-	55.478	4.365	2.237	22.110	886.782	90.906	192
10 -- 20	25.368	10	57.045	2.644	1.316	18.965	700.607	61.716	341
20 -- 30	10.946	6	19.703	969	643	7.139	181.303	33.405	-
30 -- 50	8.722	17	24.362	492	517	13.902	127.061	45.671	41
50 -- 100	5.855	-	25.048	1.021	290	11.340	17.482	1.080	8
100 ed oltre	4.352	-	28.999	863	215	971	1.566	458	-
<b>TOTALE</b>	<b>82.862</b>	<b>58</b>	<b>281.613</b>	<b>15.403</b>	<b>8.436</b>	<b>115.120</b>	<b>3.601.858</b>	<b>478.842</b>	<b>1.275</b>
CLASSI DI SAU (in ettari)									
Senza superficie	33	-	1.300	100	180	16.334	336.449	9.458	106
Meno di 1 ettaro	552	5	8.534	1.123	550	4.275	607.529	37.208	163
1 -- 2	1.707	20	17.743	1.362	835	14.807	751.079	139.921	192
2 -- 3	2.502	-	20.121	1.090	886	6.937	493.666	33.719	175
3 -- 5	7.011	-	35.147	2.337	1.555	8.401	518.069	77.459	153
5 -- 10	19.516	-	53.259	3.647	1.745	18.272	422.717	49.269	148
10 -- 20	24.734	10	53.022	2.718	1.320	15.644	324.547	53.246	328
20 -- 30	10.104	6	18.262	950	592	12.070	133.611	32.245	-
30 -- 50	7.635	17	23.936	265	450	10.798	9.014	45.226	10
50 -- 100	5.393	-	24.233	975	199	6.671	4.202	703	-
100 ed oltre	3.675	-	26.056	836	124	911	975	388	-
<b>TOTALE</b>	<b>82.862</b>	<b>58</b>	<b>281.613</b>	<b>15.403</b>	<b>8.436</b>	<b>115.120</b>	<b>3.601.858</b>	<b>478.842</b>	<b>1.275</b>

**Tavola 2.28 - Aziende con allevamenti e relativo numero di capi per specie di bestiame, forma di conduzione e zona altimetrica**

FORME DI CONDUZIONE ZONE ALTIMETRICHE	SPECIE DI BESTIAME								
	Bovini	Bufalini	Ovini	Caprini	Equini	Suini	Allevamenti avicoli	Conigli	Struzzi
AZIENDE									
FORME DI CONDUZIONE									
Conduzione diretta del coltivatore	5.869	6	9.540	1.590	1.900	15.766	32.992	12.449	78
<i>Con solo manodopera familiare</i>	5.553	6	9.030	1.488	1.796	15.012	31.172	11.818	73
<i>Con manodopera familiare prevalente</i>	296	-	478	94	89	716	1.676	604	5
<i>Con manodopera extrafamiliare prevalente</i>	20	-	32	8	15	38	144	27	-
Conduzione con salariati	69	-	92	17	31	149	318	84	2
Conduzione a colonia parziaria appoderata	7	1	14	-	1	17	28	10	-
Altra forma di conduzione	-	-	-	-	-	1	-	-	-
<b>TOTALE</b>	<b>5.945</b>	<b>7</b>	<b>9.646</b>	<b>1.607</b>	<b>1.932</b>	<b>15.933</b>	<b>33.338</b>	<b>12.543</b>	<b>80</b>
ZONE ALTIMETRICHE									
Montagna	2.150	2	3.358	708	1.423	4.591	7.316	2.977	20
Collina	3.795	5	6.288	899	509	11.342	26.022	9.566	60
Pianura	-	-	-	-	-	-	-	-	-
<b>TOTALE</b>	<b>5.945</b>	<b>7</b>	<b>9.646</b>	<b>1.607</b>	<b>1.932</b>	<b>15.933</b>	<b>33.338</b>	<b>12.543</b>	<b>80</b>
CAPI									
FORME DI CONDUZIONE									
Conduzione diretta del coltivatore	78.830	48	266.690	15.196	8.157	67.871	1.702.212	366.216	1.091
<i>Con solo manodopera familiare</i>	70.605	48	207.894	13.236	7.577	52.012	1.230.840	314.694	1.032
<i>Con manodopera familiare prevalente</i>	7.129	-	49.372	1.634	492	6.988	380.807	40.372	59
<i>Con manodopera extrafamiliare prevalente</i>	1.096	-	9.424	326	88	8.871	90.565	11.150	-
Conduzione con salariati	3.983	-	14.702	207	277	47.197	1.898.948	112.515	184
Conduzione a colonia parziaria appoderata	49	10	221	-	2	31	698	111	-
Altra forma di conduzione	-	-	-	-	-	21	-	-	-
<b>TOTALE</b>	<b>82.862</b>	<b>58</b>	<b>281.613</b>	<b>15.403</b>	<b>8.436</b>	<b>115.120</b>	<b>3.601.858</b>	<b>478.842</b>	<b>1.275</b>
ZONE ALTIMETRICHE									
Montagna	34.314	19	188.916	11.403	7.289	30.651	347.695	185.244	385
Collina	48.548	39	92.697	4.000	1.147	84.469	3.254.163	293.598	890
Pianura	-	-	-	-	-	-	-	-	-
<b>TOTALE</b>	<b>82.862</b>	<b>58</b>	<b>281.613</b>	<b>15.403</b>	<b>8.436</b>	<b>115.120</b>	<b>3.601.858</b>	<b>478.842</b>	<b>1.275</b>

Tavola 2.29 - Aziende con bovini e/o bufalini e relativo numero di capi per classe di superficie totale e categoria

CATEGORIE	CLASSI DI SUPERFICIE TOTALE (in ettari)									Totale
	Senza superficie	Meno di 1	1 -- 2	2 -- 5	5 -- 10	10 -- 20	20 -- 50	50 -- 100	100 ed oltre	
AZIENDE										
BOVINI	4	121	300	1.370	1.896	1.472	627	110	45	5.945
Di età inferiore a 1 anno	2	67	187	940	1.379	1.197	543	96	37	4.448
<i>Destinati ad essere macellati come vitelli</i>	-	19	58	250	310	260	134	27	9	1.067
<i>Maschi da riproduzione</i>	-	3	4	34	70	71	29	14	5	230
<i>Maschi da macello</i>	-	30	85	489	820	716	325	51	18	2.534
<i>Femmine da allevamento</i>	2	8	19	159	354	429	249	49	27	1.296
<i>Femmine da macello</i>	-	15	53	289	479	455	195	37	4	1.527
Da 1 anno a meno di 2 anni	4	30	93	498	885	852	448	82	30	2.922
<i>Maschi da riproduzione</i>	-	2	4	21	43	58	35	13	5	181
<i>Maschi da macello</i>	-	17	54	301	547	514	256	43	11	1.743
<i>Femmine da allevamento</i>	4	4	20	153	320	410	253	49	20	1.233
<i>Femmine da macello</i>	-	9	28	119	192	178	97	19	5	647
Da 2 anni e più	4	57	137	873	1.501	1.235	558	102	38	4.505
<i>Maschi da riproduzione</i>	-	1	4	28	55	51	41	21	11	212
<i>Maschi da macello</i>	-	2	3	41	73	64	25	2	2	212
<i>Femmine manze da allevamento</i>	2	21	46	281	491	385	165	25	21	1.437
<i>Femmine manze da macello</i>	-	9	14	88	100	85	40	4	-	340
<i>Femmine vacche da latte</i>	2	15	37	254	511	535	298	56	20	1.728
<i>Femmine altre vacche</i>	1	12	39	264	478	350	175	33	6	1.358
BUFALINI	-	1	1	1	-	1	3	-	-	7
Bufale	-	1	-	1	-	1	3	-	-	6
Altri bufalini	-	1	1	1	-	-	1	-	-	4
CAPI										
BOVINI	32	388	1.286	7.869	18.044	25.368	19.668	5.855	4.352	82.862
Di età inferiore a 1 anno	2	116	493	2.701	5.808	7.614	5.614	1.770	1.227	25.345
<i>Destinati ad essere macellati come vitelli</i>	-	29	113	701	1.270	1.349	965	234	160	4.821
<i>Maschi da riproduzione</i>	-	8	6	57	141	213	92	70	19	606
<i>Maschi da macello</i>	-	47	190	1.059	2.326	2.929	2.075	611	527	9.764
<i>Femmine da allevamento</i>	2	12	48	346	974	1.812	1.592	610	504	5.900
<i>Femmine da macello</i>	-	20	136	538	1.097	1.311	890	245	17	4.254
Da 1 anno a meno di 2 anni	7	68	278	1.451	3.346	5.050	4.087	1.044	888	16.219
<i>Maschi da riproduzione</i>	-	2	5	48	172	153	105	41	57	583
<i>Maschi da macello</i>	-	22	165	770	1.862	2.549	1.885	378	292	7.923
<i>Femmine da allevamento</i>	7	29	44	355	825	1.849	1.719	535	491	5.854
<i>Femmine da macello</i>	-	15	64	278	487	499	378	90	48	1.859
Da 2 anni e più	23	204	515	3.717	8.890	12.704	9.967	3.041	2.237	41.298
<i>Maschi da riproduzione</i>	-	2	6	48	124	126	108	76	29	519
<i>Maschi da macello</i>	-	3	5	136	271	265	80	31	6	797
<i>Femmine manze da allevamento</i>	7	62	193	971	2.085	2.217	1.585	355	462	7.937
<i>Femmine manze da macello</i>	-	20	71	305	329	391	235	44	-	1.395
<i>Femmine vacche da latte</i>	11	82	163	1.330	3.702	7.012	6.251	1.885	1.357	21.793
<i>Femmine altre vacche</i>	5	35	77	927	2.379	2.693	1.708	650	383	8.857
BUFALINI	-	5	1	19	-	10	23	-	-	58
Bufale	-	3	-	17	-	10	22	-	-	52
Altri bufalini	-	2	1	2	-	-	1	-	-	6

**Tavola 2.30 - Aziende con suini e relativo numero di capi per classe di superficie totale e categoria**

CATEGORIE	CLASSI DI SUPERFICIE TOTALE (in ettari)									Totale
	Senza superficie	Meno di 1	1 -- 2	2 -- 5	5 -- 10	10 -- 20	20 -- 50	50 -- 100	100 ed oltre	
AZIENDE										
SUINI	16	1.353	2.306	5.367	4.029	2.015	706	118	23	15.933
Suini di peso inferiore a 20 kg	4	5	11	30	34	28	22	6	-	140
Da 20 Kg a meno di 50 Kg	3	22	21	77	77	48	32	10	1	291
Da ingrasso di 50 Kg e più	16	1.329	2.283	5.295	3.968	1.991	692	112	22	15.708
Da 50 Kg a meno di 80 Kg	5	58	127	266	203	114	42	9	2	826
Da 80 Kg a meno di 110 Kg	7	195	364	873	615	303	105	20	6	2.488
Da 110 Kg e più	10	1.080	1.815	4.236	3.214	1.626	580	91	17	12.669
Da riproduzione di 50 Kg e più	4	8	22	79	87	105	59	10	1	375
Verri	4	4	11	38	44	40	33	5	1	180
Scrofe montate	4	4	15	52	71	90	54	9	1	300
di cui montate per la prima volta	1	1	2	3	1	2	-	-	-	10
Altre scrofe	3	3	4	22	18	28	9	2	-	89
di cui giovani non ancora montate	-	-	1	2	2	2	-	-	-	7
CAPI										
SUINI	16.331	2.132	8.111	14.119	22.110	18.965	21.041	11.340	971	115.120
Suini di peso inferiore a 20 kg	257	81	1.721	1.019	5.636	2.962	3.461	1.497	-	16.634
Da 20 Kg a meno di 50 Kg	381	41	846	535	2.950	3.156	4.607	4.721	40	17.277
Da ingrasso di 50 Kg e più	15.522	1.982	4.899	12.199	12.060	10.816	10.427	4.260	890	73.055
Da 50 Kg a meno di 80 Kg	8.203	89	333	783	1.309	3.537	3.348	2.126	64	19.792
Da 80 Kg a meno di 110 Kg	5.194	264	1.103	2.089	3.224	1.768	3.111	667	338	17.758
Da 110 Kg e più	2.125	1.629	3.463	9.327	7.527	5.511	3.968	1.467	488	35.505
Da riproduzione di 50 Kg e più	171	28	645	366	1.464	2.031	2.546	862	41	8.154
Verri	12	7	27	60	132	86	78	35	1	438
Scrofe montate	84	17	555	236	772	1.635	1.901	809	40	6.049
di cui montate per la prima volta	2	5	22	12	2	26	-	-	-	69
Altre scrofe	75	4	63	70	560	310	567	18	-	1.667
di cui giovani non ancora montate	-	-	12	9	3	10	-	-	-	34

**Tavola 2.31 - Aziende con ovini, caprini, equini, allevamenti avicoli, conigli, struzzi e/o altri allevamenti e relativo numero di capi per classe di superficie totale, specie e categoria**

SPECIE E CATEGORIE	CLASSI DI SUPERFICIE TOTALE (in ettari)									Totale
	Senza superficie	Meno di 1	1 -- 2	2 -- 5	5 -- 10	10 -- 20	20 -- 50	50 -- 100	100 ed oltre	
AZIENDE										
OVINI	7	635	1.233	3.190	2.514	1.397	507	112	51	9.646
Pecore	7	556	1.123	2.940	2.350	1.294	471	106	50	8.897
Da latte	6	135	326	819	612	337	123	40	29	2.427
Altre	4	441	870	2.337	1.893	1.048	400	94	40	7.127
Altri ovini	2	179	345	835	741	498	207	52	28	2.887
CAPRINI	2	130	211	471	430	235	88	23	17	1.607
Capre	2	86	156	358	354	195	78	20	17	1.266
Che hanno già figliato	2	75	144	318	329	168	67	17	16	1.136
Montate per la prima volta	2	23	37	93	93	57	33	6	5	349
Altri caprini	1	63	94	207	173	100	32	8	9	687
EQUINI	12	125	234	554	446	309	183	50	19	1.932
Cavalli	11	102	189	457	389	288	175	47	19	1.677
Asini	1	22	43	81	35	17	10	5	3	217
Altri equini	3	8	21	97	86	40	16	9	3	283
ALLEVAMENTI AVICOLI	29	5.870	6.450	10.951	6.312	2.729	848	118	31	33.338
Polli da carne	8	3.729	4.300	7.648	4.701	2.096	646	94	22	23.244
Galline da uova	26	5.271	5.825	10.087	5.837	2.547	796	110	25	30.524
Tacchini	1	623	979	1.989	1.434	663	250	37	11	5.987
Faraone	-	45	51	89	57	29	18	4	-	293
Oche	2	381	535	1.068	794	434	172	28	5	3.419
Altri allevamenti	1	52	72	100	51	34	16	5	1	332
CONIGLI	9	1.861	2.383	4.219	2.552	1.136	320	52	11	12.543
Fattrici	7	1.561	1.997	3.532	2.146	971	266	40	9	10.529
Altri conigli	8	1.622	2.131	3.732	2.294	1.013	290	48	11	11.149
STRUZZI	4	11	10	27	15	10	2	1	-	80
Riproduttori	4	9	4	18	11	9	1	1	-	57
Altri	4	7	7	22	8	5	2	-	-	55
ALTRI ALLEVAMENTI	8	49	54	121	51	38	19	2	5	347
CAPI										
OVINI	1.150	5.159	13.536	51.133	55.478	57.045	44.065	25.048	28.999	281.613
Pecore	1.014	4.433	11.818	46.285	50.459	52.352	39.487	22.915	27.196	255.959
Da latte	619	1.721	4.176	17.931	17.104	20.769	14.156	12.748	14.314	103.538
Altre	395	2.712	7.642	28.354	33.355	31.583	25.331	10.167	12.882	152.421
Altri ovini	136	726	1.718	4.848	5.019	4.693	4.578	2.133	1.803	25.654
CAPRINI	95	670	1.047	3.237	4.365	2.644	1.461	1.021	863	15.403
Capre	80	466	793	2.570	3.636	2.244	1.254	931	792	12.766
Che hanno già figliato	55	387	706	2.108	3.066	1.959	987	750	724	10.742
Montate per la prima volta	25	79	87	462	570	285	267	181	68	2.024
Altri caprini	15	204	254	667	729	400	207	90	71	2.637
EQUINI	64	306	652	2.196	2.237	1.316	1.160	290	215	8.436
Cavalli	50	258	564	1.770	1.920	1.129	1.059	178	207	7.135
Asini	2	25	47	101	42	27	20	14	3	281
Altri equini	12	23	41	325	275	160	81	98	5	1.020
ALLEVAMENTI AVICOLI	35.842	249.203	512.460	889.552	886.782	700.607	308.364	17.482	1.566	3.601.858
Polli da carne	27.095	181.284	436.791	635.304	667.381	476.204	290.732	14.902	612	2.730.305
Galline da uova	5.145	61.068	66.227	219.261	188.972	98.427	12.773	1.814	819	654.506
Tacchini	300	3.347	4.037	9.279	19.420	12.140	1.686	276	87	50.572
Faraone	-	300	317	662	507	212	344	70	-	2.412
Oche	302	2.792	3.967	9.290	7.598	5.511	2.410	406	44	32.320
Altri allevamenti	3.000	412	1.121	15.756	2.904	108.113	419	14	4	131.743
CONIGLI	9.434	23.859	49.016	163.297	90.906	61.716	79.076	1.080	458	478.842
Fattrici	362	4.742	8.020	21.113	14.309	9.344	8.449	189	84	66.612
Altri conigli	9.072	19.117	40.996	142.184	76.597	52.372	70.627	891	374	412.230
STRUZZI	106	113	102	372	192	341	41	8	-	1.275
Riproduttori	40	74	43	100	61	182	15	8	-	523
Altri	66	39	59	272	131	159	26	-	-	752

**Tavola 2.32 - Aziende con bovini e relativo numero di capi per classe di capi, classe di superficie totale e classe di superficie agricola utilizzata (SAU)**

		CLASSI DI CAPI									
CLASSI DI SUPERFICIE TOTALE											
CLASSI DI SAU	1 -- 2	3 -- 5	6 -- 9	10 -- 19	20 -- 49	50 -- 99	100 -- 499	500 -- 999	1000 -- 1999	2000 ed oltre	Totale
AZIENDE											
CLASSI DI SUPERFICIE TOTALE (in ettari)											
Senza superficie	-	2	-	2	-	-	-	-	-	-	4
Meno di 1 ettaro	84	21	7	6	3	-	-	-	-	-	121
1 -- 2	191	66	22	9	8	3	1	-	-	-	300
2 -- 3	213	124	45	35	13	2	1	-	-	-	433
3 -- 5	321	316	142	107	44	6	1	-	-	-	937
5 -- 10	384	452	405	436	197	20	2	-	-	-	1.896
10 -- 20	154	213	220	425	385	64	11	-	-	-	1.472
20 -- 30	22	25	43	88	178	44	7	-	-	-	407
30 -- 50	12	17	12	30	89	45	15	-	-	-	220
50 -- 100	6	4	8	16	23	34	19	-	-	-	110
100 ed oltre	4	4	4	2	8	10	12	1	-	-	45
TOTALE	1.391	1.244	908	1.156	948	228	69	1	-	-	5.945
CLASSI DI SAU (in ettari)											
Senza superficie	1	2	-	2	-	-	-	-	-	-	5
Meno di 1 ettaro	121	30	12	6	5	-	-	-	-	-	174
1 -- 2	241	102	24	17	8	3	2	-	-	-	397
2 -- 3	241	161	60	46	16	2	-	-	-	-	526
3 -- 5	332	335	187	134	51	7	2	-	-	-	1.048
5 -- 10	311	425	400	469	240	24	1	-	-	-	1.870
10 -- 20	108	153	179	388	384	67	12	-	-	-	1.291
20 -- 30	17	21	26	56	150	52	7	-	-	-	329
30 -- 50	10	9	13	26	71	36	16	-	-	-	181
50 -- 100	6	4	4	11	18	29	18	-	-	-	90
100 ed oltre	3	2	3	1	5	8	11	1	-	-	34
TOTALE	1.391	1.244	908	1.156	948	228	69	1	-	-	5.945
CAPI											
CLASSI DI SUPERFICIE TOTALE (in ettari)											
Senza superficie	-	8	-	24	-	-	-	-	-	-	32
Meno di 1 ettaro	110	83	49	68	78	-	-	-	-	-	388
1 -- 2	272	241	155	110	214	194	100	-	-	-	1.286
2 -- 3	312	455	316	435	331	132	105	-	-	-	2.086
3 -- 5	490	1.215	1.004	1.411	1.218	345	100	-	-	-	5.783
5 -- 10	607	1.784	2.948	5.688	5.507	1.298	212	-	-	-	18.044
10 -- 20	245	847	1.638	5.790	11.338	4.109	1.401	-	-	-	25.368
20 -- 30	37	105	306	1.231	5.653	2.735	879	-	-	-	10.946
30 -- 50	17	65	88	462	3.086	3.030	1.974	-	-	-	8.722
50 -- 100	11	17	57	233	899	2.332	2.306	-	-	-	5.855
100 ed oltre	5	14	26	27	252	749	2.709	570	-	-	4.352
TOTALE	2.106	4.834	6.587	15.479	28.576	14.924	9.786	570	-	-	82.862
CLASSI DI SAU (in ettari)											
Senza superficie	1	8	-	24	-	-	-	-	-	-	33
Meno di 1 ettaro	159	117	85	68	123	-	-	-	-	-	552
1 -- 2	343	362	168	212	223	194	205	-	-	-	1.707
2 -- 3	364	617	425	573	391	132	-	-	-	-	2.502
3 -- 5	516	1.301	1.331	1.772	1.448	431	212	-	-	-	7.011
5 -- 10	490	1.678	2.907	6.101	6.748	1.492	100	-	-	-	19.516
10 -- 20	176	611	1.350	5.352	11.374	4.331	1.540	-	-	-	24.734
20 -- 30	29	81	181	815	4.906	3.252	840	-	-	-	10.104
30 -- 50	14	36	95	399	2.494	2.463	2.134	-	-	-	7.635
50 -- 100	10	16	25	150	714	2.033	2.445	-	-	-	5.393
100 ed oltre	4	7	20	13	155	596	2.310	570	-	-	3.675
TOTALE	2.106	4.834	6.587	15.479	28.576	14.924	9.786	570	-	-	82.862



**Tavola 2.33 - Aziende con bovini e relativo numero di capi per classe di capi, forma di conduzione e zona altimetrica**

FORME DI CONDUZIONE ZONE ALTIMETRICHE	CLASSI DI CAPI										Totale
	1 -- 2	3 -- 5	6 -- 9	10 -- 19	20 -- 49	50 -- 99	100 -- 499	500 -- 999	1000 -- 1999	2000 ed oltre	
AZIENDE											
FORME DI CONDUZIONE											
Conduzione diretta del coltivatore	1.379	1.229	898	1.148	937	221	57	-	-	-	5.869
Con solo manodopera familiare	1.317	1.187	857	1.090	880	184	38	-	-	-	5.553
Con manodopera familiare prevalente	61	41	39	52	51	36	16	-	-	-	296
Con manodopera extrafamiliare prevalente	1	1	2	6	6	1	3	-	-	-	20
Conduzione con salariati	11	13	8	6	11	7	12	1	-	-	69
Conduzione a colonia parziaria appoderata	1	2	2	2	-	-	-	-	-	-	7
Altra forma di conduzione	-	-	-	-	-	-	-	-	-	-	-
TOTALE	1.391	1.244	908	1.156	948	228	69	1	-	-	5.945
ZONE ALTIMETRICHE											
Montagna	474	457	268	412	393	110	36	-	-	-	2.150
Collina	917	787	640	744	555	118	33	1	-	-	3.795
Pianura	-	-	-	-	-	-	-	-	-	-	-
TOTALE	1.391	1.244	908	1.156	948	228	69	1	-	-	5.945
CAPI											
FORME DI CONDUZIONE											
Conduzione diretta del coltivatore	2.089	4.769	6.514	15.372	28.258	14.370	7.458	-	-	-	78.830
Con solo manodopera familiare	1.992	4.606	6.222	14.626	26.470	11.927	4.762	-	-	-	70.605
Con manodopera familiare prevalente	96	158	279	670	1.629	2.364	1.933	-	-	-	7.129
Con manodopera extrafamiliare prevalente	1	5	13	76	159	79	763	-	-	-	1.096
Conduzione con salariati	15	57	57	84	318	554	2.328	570	-	-	3.983
Conduzione a colonia parziaria appoderata	2	8	16	23	-	-	-	-	-	-	49
Altra forma di conduzione	-	-	-	-	-	-	-	-	-	-	-
TOTALE	2.106	4.834	6.587	15.479	28.576	14.924	9.786	570	-	-	82.862
ZONE ALTIMETRICHE											
Montagna	737	1.795	1.944	5.499	12.119	7.284	4.936	-	-	-	34.314
Collina	1.369	3.039	4.643	9.980	16.457	7.640	4.850	570	-	-	48.548
Pianura	-	-	-	-	-	-	-	-	-	-	-
TOTALE	2.106	4.834	6.587	15.479	28.576	14.924	9.786	570	-	-	82.862

**Tavola 2.34 - Aziende con vacche da latte e relativo numero di capi per classe di capi, classe di superficie totale e classe di superficie agricola utilizzata (SAU)**

CLASSI DI SUPERFICIE TOTALE CLASSI DI SAU	CLASSI DI CAPI										Totale
	1 -- 2	3 -- 5	6 -- 9	10 -- 19	20 -- 49	50 -- 99	100 -- 499	500 -- 999	1000 -- 1999	2000 ed oltre	
AZIENDE											
CLASSI DI SUPERFICIE TOTALE (in ettari)											
Senza superficie	-	1	1	-	-	-	-	-	-	-	2
Meno di 1 ettaro	9	3	-	2	1	-	-	-	-	-	15
1 -- 2	23	7	1	4	2	-	-	-	-	-	37
2 -- 3	39	17	9	5	2	1	-	-	-	-	73
3 -- 5	78	48	25	19	11	-	-	-	-	-	181
5 -- 10	136	126	119	98	31	1	-	-	-	-	511
10 -- 20	83	76	83	181	100	12	-	-	-	-	535
20 -- 30	13	19	23	61	63	6	-	-	-	-	185
30 -- 50	8	3	9	31	48	13	1	-	-	-	113
50 -- 100	4	1	5	6	27	12	1	-	-	-	56
100 ed oltre	2	-	-	2	6	5	5	-	-	-	20
TOTALE	395	301	275	409	291	50	7	-	-	-	1.728
CLASSI DI SAU (in ettari)											
Senza superficie	-	1	1	-	-	-	-	-	-	-	2
Meno di 1 ettaro	12	4	-	2	1	-	-	-	-	-	19
1 -- 2	32	10	2	5	2	1	-	-	-	-	52
2 -- 3	50	25	10	6	5	-	-	-	-	-	96
3 -- 5	84	60	35	25	9	-	-	-	-	-	213
5 -- 10	134	121	119	122	41	1	-	-	-	-	538
10 -- 20	61	65	79	171	100	13	-	-	-	-	489
20 -- 30	11	12	18	46	66	6	-	-	-	-	159
30 -- 50	7	2	8	26	41	13	1	-	-	-	98
50 -- 100	3	1	3	5	21	11	1	-	-	-	45
100 ed oltre	1	-	-	1	5	5	5	-	-	-	17
TOTALE	395	301	275	409	291	50	7	-	-	-	1.728
CAPI											
CLASSI DI SUPERFICIE TOTALE (in ettari)											
Senza superficie	-	4	7	-	-	-	-	-	-	-	11
Meno di 1 ettaro	10	11	-	32	29	-	-	-	-	-	82
1 -- 2	33	28	8	48	46	-	-	-	-	-	163
2 -- 3	52	67	60	56	76	50	-	-	-	-	361
3 -- 5	102	184	183	232	268	-	-	-	-	-	969
5 -- 10	201	497	858	1.279	817	50	-	-	-	-	3.702
10 -- 20	126	298	623	2.508	2.662	795	-	-	-	-	7.012
20 -- 30	18	77	166	863	1.807	375	-	-	-	-	3.306
30 -- 50	13	10	70	439	1.422	891	100	-	-	-	2.945
50 -- 100	8	3	34	78	881	781	100	-	-	-	1.885
100 ed oltre	3	-	-	34	223	300	797	-	-	-	1.357
TOTALE	566	1.179	2.009	5.569	8.231	3.242	997	-	-	-	21.793
CLASSI DI SAU (in ettari)											
Senza superficie	-	4	7	-	-	-	-	-	-	-	11
Meno di 1 ettaro	15	15	-	32	29	-	-	-	-	-	91
1 -- 2	43	39	15	58	46	50	-	-	-	-	251
2 -- 3	67	105	67	68	139	-	-	-	-	-	446
3 -- 5	113	229	255	320	227	-	-	-	-	-	1.144
5 -- 10	197	468	863	1.619	1.074	50	-	-	-	-	4.271
10 -- 20	97	262	588	2.362	2.678	860	-	-	-	-	6.847
20 -- 30	15	48	131	665	1.928	360	-	-	-	-	3.147
30 -- 50	12	6	62	364	1.231	911	100	-	-	-	2.686
50 -- 100	5	3	21	65	690	711	100	-	-	-	1.595
100 ed oltre	2	-	-	16	189	300	797	-	-	-	1.304
TOTALE	566	1.179	2.009	5.569	8.231	3.242	997	-	-	-	21.793

**Tavola 2.35 - Aziende con vacche da latte e relativo numero di capi per classe di capi, forma di conduzione e zona altimetrica**

FORME DI CONDUZIONE ZONE ALTIMETRICHE	CLASSI DI CAPI										Totale
	1 -- 2	3 -- 5	6 -- 9	10 -- 19	20 -- 49	50 -- 99	100 -- 499	500 -- 999	1000 -- 1999	2000 ed oltre	
AZIENDE											
FORME DI CONDUZIONE											
Conduzione diretta del coltivatore	389	299	274	405	287	42	3	-	-	-	1.699
<i>Con solo manodopera familiare</i>	371	287	260	393	252	28	1	-	-	-	1.592
<i>Con manodopera familiare prevalente</i>	17	11	14	9	34	14	1	-	-	-	100
<i>Con manodopera extrafamiliare prevalente</i>	1	1	-	3	1	-	1	-	-	-	7
Conduzione con salariati	5	2	1	4	4	8	4	-	-	-	28
Conduzione a colonia parziaria appoderata	1	-	-	-	-	-	-	-	-	-	1
Altra forma di conduzione	-	-	-	-	-	-	-	-	-	-	-
<b>TOTALE</b>	<b>395</b>	<b>301</b>	<b>275</b>	<b>409</b>	<b>291</b>	<b>50</b>	<b>7</b>	<b>-</b>	<b>-</b>	<b>-</b>	<b>1.728</b>
ZONE ALTIMETRICHE											
Montagna	117	95	91	170	126	25	5	-	-	-	629
Collina	278	206	184	239	165	25	2	-	-	-	1.099
Pianura	-	-	-	-	-	-	-	-	-	-	-
<b>TOTALE</b>	<b>395</b>	<b>301</b>	<b>275</b>	<b>409</b>	<b>291</b>	<b>50</b>	<b>7</b>	<b>-</b>	<b>-</b>	<b>-</b>	<b>1.728</b>
CAPI											
FORME DI CONDUZIONE											
Conduzione diretta del coltivatore	557	1.173	2.003	5.512	8.084	2.721	306	-	-	-	20.356
<i>Con solo manodopera familiare</i>	529	1.122	1.904	5.351	6.964	1.823	100	-	-	-	17.793
<i>Con manodopera familiare prevalente</i>	26	46	99	117	1.100	898	100	-	-	-	2.386
<i>Con manodopera extrafamiliare prevalente</i>	2	5	-	44	20	-	106	-	-	-	177
Conduzione con salariati	7	6	6	57	147	521	691	-	-	-	1.435
Conduzione a colonia parziaria appoderata	2	-	-	-	-	-	-	-	-	-	2
Altra forma di conduzione	-	-	-	-	-	-	-	-	-	-	-
<b>TOTALE</b>	<b>566</b>	<b>1.179</b>	<b>2.009</b>	<b>5.569</b>	<b>8.231</b>	<b>3.242</b>	<b>997</b>	<b>-</b>	<b>-</b>	<b>-</b>	<b>21.793</b>
ZONE ALTIMETRICHE											
Montagna	176	385	660	2.329	3.600	1.598	597	-	-	-	9.345
Collina	390	794	1.349	3.240	4.631	1.644	400	-	-	-	12.448
Pianura	-	-	-	-	-	-	-	-	-	-	-
<b>TOTALE</b>	<b>566</b>	<b>1.179</b>	<b>2.009</b>	<b>5.569</b>	<b>8.231</b>	<b>3.242</b>	<b>997</b>	<b>-</b>	<b>-</b>	<b>-</b>	<b>21.793</b>

**Tavola 2.36 - Aziende con suini e relativo numero di capi per classe di capi, classe di superficie totale e classe di superficie agricola utilizzata (SAU)**

CLASSI DI SUPERFICIE TOTALE		CLASSI DI CAPI									Totale
CLASSI DI SAU		1 -- 2	3 -- 5	6 -- 9	10 -- 19	20 -- 49	50 -- 99	100 -- 499	500 -- 999	1000 ed oltre	
AZIENDE											
CLASSI DI SUPERFICIE TOTALE (in ettari)											
Senza superficie	9	1	-	-	1	-	4	-	1	16	
Meno di 1 ettaro	1.269	67	8	5	2	2	-	-	-	1.353	
1 -- 2	2.060	195	19	16	9	2	3	1	1	2.306	
2 -- 3	1.842	201	26	24	7	4	5	3	-	2.112	
3 -- 5	2.738	408	55	31	16	6	1	-	-	3.255	
5 -- 10	3.123	664	107	80	26	16	7	3	3	4.029	
10 -- 20	1.296	471	80	84	47	16	16	3	2	2.015	
20 -- 30	253	112	36	20	14	7	6	1	2	451	
30 -- 50	118	72	16	26	10	4	5	1	3	255	
50 -- 100	47	38	9	8	8	3	-	1	4	118	
100 ed oltre	6	4	6	2	2	1	1	1	-	23	
TOTALE	12.761	2.233	362	296	142	61	48	14	16	15.933	
CLASSI DI SAU (in ettari)											
Senza superficie	12	1	-	-	1	-	4	-	1	19	
Meno di 1 ettaro	2.067	112	17	11	2	3	-	1	-	2.213	
1 -- 2	2.393	242	24	19	12	4	4	-	2	2.700	
2 -- 3	1.866	242	27	24	7	4	4	3	-	2.177	
3 -- 5	2.590	416	59	36	17	8	2	-	1	3.129	
5 -- 10	2.529	648	103	85	26	12	8	4	2	3.417	
10 -- 20	982	407	77	73	46	16	15	2	2	1.620	
20 -- 30	208	75	29	18	14	6	5	1	2	358	
30 -- 50	81	55	15	21	8	4	5	1	4	194	
50 -- 100	32	35	7	9	7	3	-	1	2	96	
100 ed oltre	1	-	4	-	2	1	1	1	-	10	
TOTALE	12.761	2.233	362	296	142	61	48	14	16	15.933	
CAPI											
CLASSI DI SUPERFICIE TOTALE (in ettari)											
Senza superficie	11	3	-	-	32	-	1.285	-	15.000	16.331	
Meno di 1 ettaro	1.589	232	56	65	47	143	-	-	-	2.132	
1 -- 2	2.682	660	129	203	254	162	710	756	2.555	8.111	
2 -- 3	2.480	687	175	313	178	294	1.139	1.815	-	7.081	
3 -- 5	3.819	1.422	381	395	388	431	202	-	-	7.038	
5 -- 10	4.537	2.336	755	970	693	1.041	1.406	1.714	8.658	22.110	
10 -- 20	1.961	1.696	548	1.063	1.311	984	3.398	2.178	5.826	18.965	
20 -- 30	409	423	258	257	403	425	943	506	3.515	7.139	
30 -- 50	194	262	115	323	298	265	1.228	804	10.413	13.902	
50 -- 100	83	143	60	93	264	175	-	512	10.010	11.340	
100 ed oltre	12	15	41	20	50	81	122	630	-	971	
TOTALE	17.777	7.879	2.518	3.702	3.918	4.001	10.433	8.915	55.977	115.120	
CLASSI DI SAU (in ettari)											
Senza superficie	14	3	-	-	32	-	1.285	-	15.000	16.334	
Meno di 1 ettaro	2.603	388	119	137	47	225	-	756	-	4.275	
1 -- 2	3.162	811	157	246	342	292	1.092	-	8.705	14.807	
2 -- 3	2.562	839	187	314	150	313	757	1.815	-	6.937	
3 -- 5	3.680	1.453	410	431	459	518	373	-	1.077	8.401	
5 -- 10	3.725	2.287	721	1.064	672	783	1.734	2.529	4.757	18.272	
10 -- 20	1.503	1.490	539	914	1.287	987	3.046	1.363	4.515	15.644	
20 -- 30	336	273	201	237	435	362	796	506	8.924	12.070	
30 -- 50	134	202	110	258	208	265	1.228	804	7.589	10.798	
50 -- 100	56	133	48	101	236	175	-	512	5.410	6.671	
100 ed oltre	2	-	26	-	50	81	122	630	-	911	
TOTALE	17.777	7.879	2.518	3.702	3.918	4.001	10.433	8.915	55.977	115.120	

**Tavola 2.37 - Aziende con suini e relativo numero di capi per classe di capi, forma di conduzione e zona altimetrica**

FORME DI CONDUZIONE ZONE ALTIMETRICHE	CLASSI DI CAPI									Totale
	1 -- 2	3 -- 5	6 -- 9	10 -- 19	20 -- 49	50 -- 99	100 -- 499	500 -- 999	1000 ed oltre	
AZIENDE										
FORME DI CONDUZIONE										
Conduzione diretta del coltivatore	12.644	2.217	359	290	137	61	40	11	7	15.766
<i>Con solo manodopera familiare</i>	12.120	2.082	331	264	121	49	34	9	2	15.012
<i>Con manodopera familiare prevalente</i>	502	129	27	25	13	11	6	1	2	716
<i>Con manodopera extrafamiliare prevalente</i>	22	6	1	1	3	1	-	1	3	38
Conduzione con salariati	101	16	2	6	4	-	8	3	9	149
Conduzione a colonia parziaria appoderata	16	-	1	-	-	-	-	-	-	17
Altra forma di conduzione	-	-	-	-	1	-	-	-	-	1
<b>TOTALE</b>	<b>12.761</b>	<b>2.233</b>	<b>362</b>	<b>296</b>	<b>142</b>	<b>61</b>	<b>48</b>	<b>14</b>	<b>16</b>	<b>15.933</b>
ZONE ALTIMETRICHE										
Montagna	3.655	688	96	71	45	14	13	5	4	4.591
Collina	9.106	1.545	266	225	97	47	35	9	12	11.342
Pianura	-	-	-	-	-	-	-	-	-	-
<b>TOTALE</b>	<b>12.761</b>	<b>2.233</b>	<b>362</b>	<b>296</b>	<b>142</b>	<b>61</b>	<b>48</b>	<b>14</b>	<b>16</b>	<b>15.933</b>
CAPI										
FORME DI CONDUZIONE										
Conduzione diretta del coltivatore	17.613	7.822	2.497	3.619	3.800	4.001	8.399	6.884	13.236	67.871
<i>Con solo manodopera familiare</i>	16.880	7.331	2.305	3.275	3.312	3.211	7.317	5.450	2.931	52.012
<i>Con manodopera familiare prevalente</i>	700	467	186	329	427	740	1.082	630	2.427	6.988
<i>Con manodopera extrafamiliare prevalente</i>	33	24	6	15	61	50	-	804	7.878	8.871
Conduzione con salariati	140	57	14	83	97	-	2.034	2.031	42.741	47.197
Conduzione a colonia parziaria appoderata	24	-	7	-	-	-	-	-	-	31
Altra forma di conduzione	-	-	-	-	21	-	-	-	-	21
<b>TOTALE</b>	<b>17.777</b>	<b>7.879</b>	<b>2.518</b>	<b>3.702</b>	<b>3.918</b>	<b>4.001</b>	<b>10.433</b>	<b>8.915</b>	<b>55.977</b>	<b>115.120</b>
ZONE ALTIMETRICHE										
Montagna	5.336	2.397	666	874	1.227	826	3.162	3.043	13.120	30.651
Collina	12.441	5.482	1.852	2.828	2.691	3.175	7.271	5.872	42.857	84.469
Pianura	-	-	-	-	-	-	-	-	-	-
<b>TOTALE</b>	<b>17.777</b>	<b>7.879</b>	<b>2.518</b>	<b>3.702</b>	<b>3.918</b>	<b>4.001</b>	<b>10.433</b>	<b>8.915</b>	<b>55.977</b>	<b>115.120</b>

**Tavola 2.38 - Aziende con ovini e relativo numero di capi per classe di capi, classe di superficie totale e classe di superficie agricola utilizzata (SAU)**

CLASSI DI SUPERFICIE TOTALE		CLASSI DI CAPI									Totale
CLASSI DI SAU	1 -- 2	3 -- 9	10 -- 19	20 -- 49	50 -- 99	100 -- 499	500 -- 999	1000 -- 2999	3000 -- 4999	5000 ed oltre	
AZIENDE											
CLASSI DI SUPERFICIE TOTALE (in ettari)											
Senza superficie	-	2	-	-	-	5	-	-	-	-	7
Meno di 1 ettaro	164	358	71	31	6	5	-	-	-	-	635
1 -- 2	236	731	175	53	15	21	2	-	-	-	1.233
2 -- 3	207	674	206	90	21	19	5	2	-	-	1.224
3 -- 5	221	977	462	212	46	42	5	1	-	-	1.966
5 -- 10	215	1.065	633	381	107	106	7	-	-	-	2.514
10 -- 20	93	393	386	311	94	102	16	2	-	-	1.397
20 -- 30	7	66	77	79	30	53	4	-	-	-	316
30 -- 50	5	32	34	43	19	45	11	2	-	-	191
50 -- 100	5	11	18	16	10	33	17	2	-	-	112
100 ed oltre	-	2	2	3	2	16	18	8	-	-	51
TOTALE	1.153	4.311	2.064	1.219	350	447	85	17	-	-	9.646
CLASSE DI SAU (in ettari)											
Senza superficie	-	2	-	-	-	6	-	-	-	-	8
Meno di 1 ettaro	247	569	113	46	11	10	-	-	-	-	996
1 -- 2	249	896	247	81	21	18	4	1	-	-	1.517
2 -- 3	197	717	247	112	22	21	3	2	-	-	1.321
3 -- 5	189	896	500	236	60	50	6	-	-	-	1.937
5 -- 10	191	843	568	388	93	110	7	-	-	-	2.200
10 -- 20	65	304	291	250	99	94	16	2	-	-	1.121
20 -- 30	9	52	53	64	23	54	3	-	-	-	258
30 -- 50	3	26	26	27	12	43	12	2	-	-	151
50 -- 100	3	5	18	14	8	28	19	2	-	-	97
100 ed oltre	-	1	1	1	1	13	15	8	-	-	40
TOTALE	1.153	4.311	2.064	1.219	350	447	85	17	-	-	9.646
CAPI											
CLASSI DI SUPERFICIE TOTALE (in ettari)											
Senza superficie	-	6	-	-	-	1.144	-	-	-	-	1.150
Meno di 1 ettaro	297	1.554	809	787	395	1.317	-	-	-	-	5.159
1 -- 2	441	3.328	2.123	1.422	928	4.061	1.233	-	-	-	13.536
2 -- 3	386	3.150	2.605	2.346	1.348	3.138	3.285	2.400	-	-	18.658
3 -- 5	411	4.716	5.757	5.685	2.993	8.888	3.025	1.000	-	-	32.475
5 -- 10	404	5.175	8.090	10.677	6.914	19.931	4.287	-	-	-	55.478
10 -- 20	168	1.996	5.089	8.947	6.155	21.033	11.197	2.460	-	-	57.045
20 -- 30	14	334	943	2.248	2.030	11.504	2.630	-	-	-	19.703
30 -- 50	9	174	463	1.249	1.298	11.410	7.529	2.230	-	-	24.362
50 -- 100	9	50	224	428	721	9.610	11.711	2.295	-	-	25.048
100 ed oltre	-	8	20	82	178	5.258	12.741	10.712	-	-	28.999
TOTALE	2.139	20.491	26.123	33.871	22.960	97.294	57.638	21.097	-	-	281.613
CLASSE DI SAU (in ettari)											
Senza superficie	-	6	-	-	-	1.294	-	-	-	-	1.300
Meno di 1 ettaro	454	2.472	1.293	1.173	679	2.463	-	-	-	-	8.534
1 -- 2	462	4.163	3.012	2.109	1.349	3.165	2.283	1.200	-	-	17.743
2 -- 3	372	3.352	3.092	3.004	1.510	4.356	2.235	2.200	-	-	20.121
3 -- 5	347	4.400	6.316	6.379	3.672	10.105	3.928	-	-	-	35.147
5 -- 10	356	4.122	7.403	10.896	6.167	20.231	4.084	-	-	-	53.259
10 -- 20	120	1.539	3.738	7.332	6.504	20.172	11.157	2.460	-	-	53.022
20 -- 30	17	278	685	1.789	1.581	11.942	1.970	-	-	-	18.262
30 -- 50	5	133	350	788	827	11.534	8.069	2.230	-	-	23.936
50 -- 100	6	23	224	375	587	7.762	12.961	2.295	-	-	24.233
100 ed oltre	-	3	10	26	84	4.270	10.951	10.712	-	-	26.056
TOTALE	2.139	20.491	26.123	33.871	22.960	97.294	57.638	21.097	-	-	281.613

**Tavola 2.39 - Aziende con ovini e relativo numero di capi per classe di capi, forma di conduzione e zona altimetrica**

FORME DI CONDUZIONE ZONE ALTIMETRICHE	CLASSI DI CAPI										Totale
	1 -- 2	3 -- 9	10 -- 19	20 -- 49	50 -- 99	100 -- 499	500 -- 999	1000 -- 2999	3000 -- 4999	5000 ed oltre	
AZIENDE											
FORME DI CONDUZIONE											
Conduzione diretta del coltivatore	1.138	4.272	2.045	1.210	347	437	79	12	-	-	9.540
<i>Con solo manodopera familiare</i>	<i>1.092</i>	<i>4.100</i>	<i>1.951</i>	<i>1.133</i>	<i>327</i>	<i>386</i>	<i>37</i>	<i>4</i>	-	-	<i>9.030</i>
<i>Con manodopera familiare prevalente</i>	<i>46</i>	<i>164</i>	<i>87</i>	<i>76</i>	<i>18</i>	<i>47</i>	<i>33</i>	<i>7</i>	-	-	<i>478</i>
<i>Con manodopera extrafamiliare prevalente</i>	<i>-</i>	<i>8</i>	<i>7</i>	<i>1</i>	<i>2</i>	<i>4</i>	<i>9</i>	<i>1</i>	-	-	<i>32</i>
Conduzione con salariati	14	30	17	8	3	9	6	5	-	-	92
Conduzione a colonia parziaria appoderata	1	9	2	1	-	1	-	-	-	-	14
Altra forma di conduzione	-	-	-	-	-	-	-	-	-	-	-
<b>TOTALE</b>	<b>1.153</b>	<b>4.311</b>	<b>2.064</b>	<b>1.219</b>	<b>350</b>	<b>447</b>	<b>85</b>	<b>17</b>	-	-	<b>9.646</b>
ZONE ALTIMETRICHE											
Montagna	128	1.094	850	622	218	364	70	12	-	-	3.358
Collina	1.025	3.217	1.214	597	132	83	15	5	-	-	6.288
Pianura	-	-	-	-	-	-	-	-	-	-	-
<b>TOTALE</b>	<b>1.153</b>	<b>4.311</b>	<b>2.064</b>	<b>1.219</b>	<b>350</b>	<b>447</b>	<b>85</b>	<b>17</b>	-	-	<b>9.646</b>
CAPI											
FORME DI CONDUZIONE											
Conduzione diretta del coltivatore	2.111	20.294	25.895	33.628	22.712	94.618	53.503	13.929	-	-	266.690
<i>Con solo manodopera familiare</i>	<i>2.024</i>	<i>19.456</i>	<i>24.667</i>	<i>31.358</i>	<i>21.378</i>	<i>80.367</i>	<i>24.144</i>	<i>4.500</i>	-	-	<i>207.894</i>
<i>Con manodopera familiare prevalente</i>	<i>87</i>	<i>788</i>	<i>1.145</i>	<i>2.240</i>	<i>1.209</i>	<i>13.185</i>	<i>22.549</i>	<i>8.169</i>	-	-	<i>49.372</i>
<i>Con manodopera extrafamiliare prevalente</i>	<i>-</i>	<i>50</i>	<i>83</i>	<i>30</i>	<i>125</i>	<i>1.066</i>	<i>6.810</i>	<i>1.260</i>	-	-	<i>9.424</i>
Conduzione con salariati	26	153	206	210	248	2.556	4.135	7.168	-	-	14.702
Conduzione a colonia parziaria appoderata	2	44	22	33	-	120	-	-	-	-	221
Altra forma di conduzione	-	-	-	-	-	-	-	-	-	-	-
<b>TOTALE</b>	<b>2.139</b>	<b>20.491</b>	<b>26.123</b>	<b>33.871</b>	<b>22.960</b>	<b>97.294</b>	<b>57.638</b>	<b>21.097</b>	-	-	<b>281.613</b>
ZONE ALTIMETRICHE											
Montagna	237	5.729	10.677	17.426	14.576	79.005	46.254	15.012	-	-	188.916
Collina	1.902	14.762	15.446	16.445	8.384	18.289	11.384	6.085	-	-	92.697
Pianura	-	-	-	-	-	-	-	-	-	-	-
<b>TOTALE</b>	<b>2.139</b>	<b>20.491</b>	<b>26.123</b>	<b>33.871</b>	<b>22.960</b>	<b>97.294</b>	<b>57.638</b>	<b>21.097</b>	-	-	<b>281.613</b>

**Tavola 2.40 - Aziende con polli da carne e relativo numero di capi per classe di capi, classe di superficie totale e classe di superficie agricola utilizzata (SAU)**

CLASSI DI SUPERFICIE TOTALE CLASSI DI SAU	CLASSI DI CAPI									Totale
	Meno di 50	50 -- 100	100 -- 500	500 -- 1000	1000 -- 5000	5000 -- 10000	10000 -- 25000	25000 -- 50000	50000 ed oltre	

AZIENDE										
CLASSI DI SUPERFICIE TOTALE (in ettari)										
Senza superficie	6	-	-	-	-	1	1	-	-	8
Meno di 1 ettaro	3.679	38	7	1	2	-	-	-	2	3.729
1 -- 2	4.193	89	8	1	5	1	-	1	2	4.300
2 -- 3	3.220	92	15	1	-	1	2	-	1	3.332
3 -- 5	4.155	133	14	-	3	4	2	4	1	4.316
5 -- 10	4.469	177	37	3	5	2	2	4	2	4.701
10 -- 20	1.951	104	32	1	2	1	2	1	2	2.096
20 -- 30	410	20	3	-	-	-	-	-	1	434
30 -- 50	177	23	9	-	-	1	-	1	1	212
50 -- 100	76	10	6	-	-	2	-	-	-	94
100 ed oltre	19	2	1	-	-	-	-	-	-	22
<b>TOTALE</b>	<b>22.355</b>	<b>688</b>	<b>132</b>	<b>7</b>	<b>17</b>	<b>13</b>	<b>9</b>	<b>11</b>	<b>12</b>	<b>23.244</b>
CLASSI DI SAU (in ettari)										
Senza superficie	14	-	1	-	-	1	1	-	1	18
Meno di 1 ettaro	5.331	73	11	1	5	2	-	1	3	5.427
1 -- 2	4.462	103	12	1	2	-	2	4	2	4.588
2 -- 3	3.099	93	8	1	1	2	-	1	2	3.207
3 -- 5	3.741	123	19	-	3	4	3	2	2	3.897
5 -- 10	3.674	176	40	3	4	2	1	2	-	3.902
10 -- 20	1.547	74	25	1	2	-	2	-	1	1.652
20 -- 30	298	18	4	-	-	2	-	1	1	324
30 -- 50	116	17	9	-	-	-	-	-	-	142
50 -- 100	64	10	3	-	-	-	-	-	-	77
100 ed oltre	9	1	-	-	-	-	-	-	-	10
<b>TOTALE</b>	<b>22.355</b>	<b>688</b>	<b>132</b>	<b>7</b>	<b>17</b>	<b>13</b>	<b>9</b>	<b>11</b>	<b>12</b>	<b>23.244</b>
CAPI										
CLASSI DI SUPERFICIE TOTALE (in ettari)										
Senza superficie	95	-	-	-	-	9.000	18.000	-	-	27.095
Meno di 1 ettaro	49.774	2.010	1.000	500	4.000	-	-	-	124.000	181.284
1 -- 2	60.709	4.897	1.285	600	11.800	5.000	-	27.500	325.000	436.791
2 -- 3	48.929	4.780	1.612	500	-	6.000	36.000	-	220.000	317.821
3 -- 5	65.800	7.383	1.750	-	6.050	27.000	20.000	129.500	60.000	317.483
5 -- 10	75.653	9.690	4.988	1.950	10.100	15.000	20.000	135.000	395.000	667.381
10 -- 20	35.285	5.769	4.150	500	5.500	8.000	22.000	45.000	350.000	476.204
20 -- 30	8.316	1.100	410	-	-	-	-	-	160.000	169.826
30 -- 50	3.716	1.290	900	-	-	9.000	-	46.000	60.000	120.906
50 -- 100	1.542	560	800	-	-	12.000	-	-	-	14.902
100 ed oltre	402	110	100	-	-	-	-	-	-	612
<b>TOTALE</b>	<b>350.221</b>	<b>37.589</b>	<b>16.995</b>	<b>4.050</b>	<b>37.450</b>	<b>91.000</b>	<b>116.000</b>	<b>383.000</b>	<b>1.694.000</b>	<b>2.730.305</b>
CLASSI DI SAU (in ettari)										
Senza superficie	206	-	375	-	-	9.000	18.000	-	300.000	327.581
Meno di 1 ettaro	71.881	3.925	1.580	500	11.800	14.000	-	25.000	374.000	502.686
1 -- 2	66.334	5.592	1.280	600	4.000	-	36.000	145.000	325.000	583.806
2 -- 3	48.497	4.970	862	500	1.850	15.000	-	32.000	280.000	383.679
3 -- 5	61.499	6.803	2.500	-	7.800	27.000	30.000	50.000	195.000	380.602
5 -- 10	63.147	9.720	5.138	1.950	6.500	14.000	10.000	85.000	-	195.455
10 -- 20	28.704	4.039	3.450	500	5.500	-	22.000	-	160.000	224.193
20 -- 30	5.916	990	410	-	-	12.000	-	46.000	60.000	125.316
30 -- 50	2.546	930	1.100	-	-	-	-	-	-	4.576
50 -- 100	1.296	570	300	-	-	-	-	-	-	2.166
100 ed oltre	195	50	-	-	-	-	-	-	-	245
<b>TOTALE</b>	<b>350.221</b>	<b>37.589</b>	<b>16.995</b>	<b>4.050</b>	<b>37.450</b>	<b>91.000</b>	<b>116.000</b>	<b>383.000</b>	<b>1.694.000</b>	<b>2.730.305</b>



**Tavola 2.41 - Aziende con polli da carne e relativo numero di capi per classe di capi, forma di conduzione e zona altimetrica**

FORME DI CONDUZIONE ZONE ALTIMETRICHE	CLASSI DI CAPI									Totale
	Meno di 50	50 -- 100	100 -- 500	500 --1000	1000 -- 5000	5000 -- 10000	10000 -- 25000	25000 -- 50000	50000 ed oltre	
AZIENDE										
FORME DI CONDUZIONE										
Conduzione diretta del coltivatore	22.192	683	130	7	16	11	8	6	4	23.057
Con solo manodopera familiare	21.034	633	108	5	11	9	5	4	2	21.811
Con manodopera familiare prevalente	1.071	45	20	1	5	2	3	1	2	1.150
Con manodopera extrafamiliare prevalente	87	5	2	1	-	-	-	1	-	96
Conduzione con salariati	144	4	2	-	1	2	1	5	8	167
Conduzione a colonia parziaria appoderata	19	1	-	-	-	-	-	-	-	20
Altra forma di conduzione	-	-	-	-	-	-	-	-	-	-
TOTALE	22.355	688	132	7	17	13	9	11	12	23.244
ZONE ALTIMETRICHE										
Montagna	3.638	131	22	-	1	-	-	1	1	3.794
Collina	18.717	557	110	7	16	13	9	10	11	19.450
Pianura	-	-	-	-	-	-	-	-	-	-
TOTALE	22.355	688	132	7	17	13	9	11	12	23.244
CAPI										
FORME DI CONDUZIONE										
Conduzione diretta del coltivatore	347.730	37.329	16.510	4.050	34.450	73.000	106.000	179.500	340.000	1.138.569
Con solo manodopera familiare	329.488	34.481	13.730	3.050	21.650	58.000	68.000	102.500	120.000	750.899
Con manodopera familiare prevalente	16.901	2.568	2.580	500	12.800	15.000	38.000	32.000	220.000	340.349
Con manodopera extrafamiliare prevalente	1.341	280	200	500	-	-	-	45.000	-	47.321
Conduzione con salariati	2.192	200	485	-	3.000	18.000	10.000	203.500	1.354.000	1.591.377
Conduzione a colonia parziaria appoderata	299	60	-	-	-	-	-	-	-	359
Altra forma di conduzione	-	-	-	-	-	-	-	-	-	-
TOTALE	350.221	37.589	16.995	4.050	37.450	91.000	116.000	383.000	1.694.000	2.730.305
ZONE ALTIMETRICHE										
Montagna	59.020	7.260	2.560	-	2.000	-	-	45.000	60.000	175.840
Collina	291.201	30.329	14.435	4.050	35.450	91.000	116.000	338.000	1.634.000	2.554.465
Pianura	-	-	-	-	-	-	-	-	-	-
TOTALE	350.221	37.589	16.995	4.050	37.450	91.000	116.000	383.000	1.694.000	2.730.305

**Tavola 2.42 - Aziende con galline da uova e relativo numero di capi per classe di capi , classe di superficie totale e classe di superficie agricola utilizzata (SAU)**

CLASSI DI SUPERFICIE TOTALE					CLASSI DI CAPI						Totale
CLASSI DI SAU	Meno di 50	50 --100	100 -- 500	500 --1000	1000 -- 3000	3000 -- 5000	5000 -- 10000	10000 -- 25000	25000 -- 50000	50000 ed oltre	
AZIENDE											
CLASSI DI SUPERFICIE TOTALE (in ettari)											
Senza superficie	24	-	-	-	1	1	-	-	-	-	26
Meno di 1 ettaro	5.257	9	3	-	-	1	-	1	-	-	5.271
1 -- 2	5.805	17	1	-	1	-	-	1	-	-	5.825
2 -- 3	4.401	16	3	1	-	-	2	-	-	1	4.424
3 -- 5	5.632	19	7	1	1	1	1	-	1	-	5.663
5 -- 10	5.786	38	7	-	1	-	-	3	2	-	5.837
10 -- 20	2.511	21	10	-	-	1	2	1	1	-	2.547
20 -- 30	514	14	3	-	-	-	-	-	-	-	531
30 -- 50	254	11	-	-	-	-	-	-	-	-	265
50 -- 100	106	4	-	-	-	-	-	-	-	-	110
100 ed oltre	22	2	1	-	-	-	-	-	-	-	25
TOTALE	30.312	151	35	2	4	4	5	6	4	1	30.524
CLASSI DI SAU (in ettari)											
Senza superficie	37	-	-	-	1	1	-	-	-	-	39
Meno di 1 ettaro	7.759	17	5	-	-	1	-	2	-	-	7.784
1 -- 2	6.097	16	-	-	1	-	1	-	1	1	6.117
2 -- 3	4.154	16	4	1	-	1	1	-	1	-	4.178
3 -- 5	4.959	20	7	1	1	-	1	1	1	-	4.991
5 -- 10	4.705	35	7	-	1	1	-	2	-	-	4.751
10 -- 20	1.942	22	9	-	-	-	2	1	1	-	1.977
20 -- 30	381	13	2	-	-	-	-	-	-	-	396
30 -- 50	186	6	-	-	-	-	-	-	-	-	192
50 -- 100	81	4	-	-	-	-	-	-	-	-	85
100 ed oltre	11	2	1	-	-	-	-	-	-	-	14
TOTALE	30.312	151	35	2	4	4	5	6	4	1	30.524
CAPI											
CLASSI DI SUPERFICIE TOTALE (in ettari)											
Senza superficie	145	-	-	-	1.000	4.000	-	-	-	-	5.145
Meno di 1 ettaro	40.757	461	850	-	-	3.000	-	16.000	-	-	61.068
1 -- 2	51.504	1.023	400	-	1.000	-	-	12.300	-	-	66.227
2 -- 3	40.468	870	400	810	-	-	11.400	-	-	64.000	117.948
3 -- 5	55.573	1.040	1.000	500	2.000	4.000	7.200	-	30.000	-	101.313
5 -- 10	63.933	1.969	1.070	-	1.000	-	-	51.000	70.000	-	188.972
10 -- 20	30.767	1.190	1.270	-	-	3.200	12.000	13.000	37.000	-	98.427
20 -- 30	7.323	780	400	-	-	-	-	-	-	-	8.503
30 -- 50	3.640	630	-	-	-	-	-	-	-	-	4.270
50 -- 100	1.614	200	-	-	-	-	-	-	-	-	1.814
100 ed oltre	359	100	360	-	-	-	-	-	-	-	819
TOTALE	296.083	8.263	5.750	1.310	5.000	14.200	30.600	92.300	137.000	64.000	654.506
CLASSI DI SAU (in ettari)											
Senza superficie	246	-	-	-	1.000	4.000	-	-	-	-	5.246
Meno di 1 ettaro	61.241	896	1.350	-	-	3.000	-	28.300	-	-	94.787
1 -- 2	55.508	948	-	-	1.000	-	5.000	-	30.000	64.000	156.456
2 -- 3	39.968	930	500	810	-	4.000	6.400	-	35.000	-	87.608
3 -- 5	51.123	1.030	1.150	500	2.000	-	7.200	18.000	35.000	-	116.003
5 -- 10	53.988	1.869	1.060	-	1.000	3.200	-	33.000	-	-	94.117
10 -- 20	24.492	1.200	1.030	-	-	-	12.000	13.000	37.000	-	88.722
20 -- 30	5.330	710	300	-	-	-	-	-	-	-	6.340
30 -- 50	2.786	380	-	-	-	-	-	-	-	-	3.166
50 -- 100	1.232	200	-	-	-	-	-	-	-	-	1.432
100 ed oltre	169	100	360	-	-	-	-	-	-	-	629
TOTALE	296.083	8.263	5.750	1.310	5.000	14.200	30.600	92.300	137.000	64.000	654.506

**Tavola 2.43 - Aziende con galline da uova e relativo numero di capi per classe di capi, forma di conduzione e zona altimetrica**

FORME DI CONDUZIONE ZONE ALTIMETRICHE	CLASSI DI CAPI										Totale
	Meno di 50	50 -- 100	100 -- 500	500 -- 1000	1000 -- 3000	3000 -- 5000	5.000 -- 10000	10000 -- 25000	25000 -- 50000	50000 ed oltre	
AZIENDE											
FORME DI CONDUZIONE											
Conduzione diretta del coltivatore	30.023	149	34	2	3	3	5	2	3	-	30.224
<i>Con solo manodopera familiare</i>	<i>28.444</i>	<i>127</i>	<i>30</i>	<i>1</i>	<i>2</i>	<i>3</i>	<i>3</i>	<i>1</i>	<i>2</i>	<i>-</i>	<i>28.613</i>
<i>Con manodopera familiare prevalente</i>	<i>1.467</i>	<i>20</i>	<i>4</i>	<i>-</i>	<i>1</i>	<i>-</i>	<i>1</i>	<i>1</i>	<i>-</i>	<i>-</i>	<i>1.494</i>
<i>Con manodopera extrafamiliare prevalente</i>	<i>112</i>	<i>2</i>	<i>-</i>	<i>1</i>	<i>-</i>	<i>-</i>	<i>1</i>	<i>-</i>	<i>1</i>	<i>-</i>	<i>117</i>
Conduzione con salariati	262	2	1	-	1	1	-	4	1	1	273
Conduzione a colonia parziaria appoderata	27	-	-	-	-	-	-	-	-	-	27
Altra forma di conduzione	-	-	-	-	-	-	-	-	-	-	-
<b>TOTALE</b>	<b>30.312</b>	<b>151</b>	<b>35</b>	<b>2</b>	<b>4</b>	<b>4</b>	<b>5</b>	<b>6</b>	<b>4</b>	<b>1</b>	<b>30.524</b>
ZONE ALTIMETRICHE											
Montagna	6.636	51	10	-	2	1	1	1	1	-	6.703
Collina	23.676	100	25	2	2	3	4	5	3	1	23.821
Pianura	-	-	-	-	-	-	-	-	-	-	-
<b>TOTALE</b>	<b>30.312</b>	<b>151</b>	<b>35</b>	<b>2</b>	<b>4</b>	<b>4</b>	<b>5</b>	<b>6</b>	<b>4</b>	<b>1</b>	<b>30.524</b>
CAPI											
FORME DI CONDUZIONE											
Conduzione diretta del coltivatore	293.212	8.163	5.390	1.310	4.000	11.200	30.600	26.000	107.000	-	486.875
<i>Con solo manodopera familiare</i>	<i>277.554</i>	<i>7.003</i>	<i>4.990</i>	<i>500</i>	<i>3.000</i>	<i>11.200</i>	<i>20.600</i>	<i>13.000</i>	<i>72.000</i>	<i>-</i>	<i>409.847</i>
<i>Con manodopera familiare prevalente</i>	<i>14.474</i>	<i>1.060</i>	<i>400</i>	<i>-</i>	<i>1.000</i>	<i>-</i>	<i>5.000</i>	<i>13.000</i>	<i>-</i>	<i>-</i>	<i>34.934</i>
<i>Con manodopera extrafamiliare prevalente</i>	<i>1.184</i>	<i>100</i>	<i>-</i>	<i>810</i>	<i>-</i>	<i>-</i>	<i>5.000</i>	<i>-</i>	<i>35.000</i>	<i>-</i>	<i>42.094</i>
Conduzione con salariati	2.587	100	360	-	1.000	3.000	-	66.300	30.000	64.000	167.347
Conduzione a colonia parziaria appoderata	284	-	-	-	-	-	-	-	-	-	284
Altra forma di conduzione	-	-	-	-	-	-	-	-	-	-	-
<b>TOTALE</b>	<b>296.083</b>	<b>8.263</b>	<b>5.750</b>	<b>1.310</b>	<b>5.000</b>	<b>14.200</b>	<b>30.600</b>	<b>92.300</b>	<b>137.000</b>	<b>64.000</b>	<b>654.506</b>
ZONE ALTIMETRICHE											
Montagna	73.791	2.820	1.600	-	3.000	3.200	6.400	18.000	37.000	-	145.811
Collina	222.292	5.443	4.150	1.310	2.000	11.000	24.200	74.300	100.000	64.000	508.695
Pianura	-	-	-	-	-	-	-	-	-	-	-
<b>TOTALE</b>	<b>296.083</b>	<b>8.263</b>	<b>5.750</b>	<b>1.310</b>	<b>5.000</b>	<b>14.200</b>	<b>30.600</b>	<b>92.300</b>	<b>137.000</b>	<b>64.000</b>	<b>654.506</b>

**Tavola 2.44 - Aziende che dispongono di ricoveri per animali e relativo numero di ricoveri per specie di ricovero, classe di superficie totale, classe di capienza di capi adulti ricoverabili e zona altimetrica**

CLASSI DI SUPERFICIE TOTALE CLASSI DI CAPIENZA DI CAPI ADULTI ZONE ALTIMETRICHE	Totale	STALLE		Ovili	Porcilaie	Pollai	Ricoveri per altri allevamenti
		Per bovini	Per equini				
AZIENDE							
CLASSI DI SUPERFICIE TOTALE (in ettari)							
Senza superficie	46	4	9	5	12	20	9
Meno di 1 ettaro	5.604	165	105	647	1.264	5.021	840
1 -- 2	6.496	387	178	1.273	2.114	5.690	1.041
2 -- 3	4.942	522	157	1.224	1.927	4.262	798
3 -- 5	6.393	1.110	245	1.960	2.972	5.387	1.070
5 -- 10	6.810	2.142	314	2.455	3.740	5.672	1.051
10 -- 20	3.159	1.584	208	1.369	1.844	2.409	463
20 -- 30	707	435	63	315	411	481	82
30 -- 50	416	234	48	185	238	261	41
50 -- 100	203	123	20	90	94	103	12
100 ed oltre	98	55	13	51	27	25	7
TOTALE	34.874	6.761	1.360	9.574	14.643	29.331	5.414
CLASSI DI CAPIENZA DI CAPI ADULTI							
Meno di 10	2.727	2.799	1.005	3.023	13.445	557	-
10 -- 50	20.734	3.468	334	5.128	967	20.793	-
50 -- 100	8.187	362	14	666	97	6.320	-
100 -- 500	2.936	123	6	666	90	1.534	-
500 -- 1000	128	5	1	63	24	19	-
1000 -- 2000	44	1	-	24	6	11	-
2000 -- 5000	37	2	-	4	11	20	-
5000 ed oltre	81	1	-	-	3	77	-
TOTALE	34.874	6.761	1.360	9.574	14.643	29.331	-
ZONE ALTIMETRICHE							
Montagna	8.501	2.214	910	3.021	3.555	5.485	1.135
Collina	26.373	4.547	450	6.553	11.088	23.846	4.279
Pianura	-	-	-	-	-	-	-
TOTALE	34.874	6.761	1.360	9.574	14.643	29.331	5.414
NUMERO DI RICOVERI							
CLASSI DI SUPERFICIE TOTALE (in ettari)							
Senza superficie	79	4	9	5	22	27	12
Meno di 1 ettaro	8.075	165	105	647	1.265	5.035	858
1 -- 2	10.765	389	178	1.273	2.123	5.716	1.086
2 -- 3	8.949	522	157	1.226	1.942	4.284	818
3 -- 5	12.870	1.112	250	1.962	2.977	5.454	1.115
5 -- 10	15.562	2.152	318	2.471	3.777	5.749	1.095
10 -- 20	8.035	1.615	212	1.392	1.874	2.457	485
20 -- 30	1.855	451	65	321	422	509	87
30 -- 50	1.071	258	49	192	254	276	42
50 -- 100	513	152	20	106	112	111	12
100 ed oltre	240	92	14	68	30	27	9
TOTALE	68.014	6.912	1.377	9.663	14.798	29.645	5.619
CLASSI DI CAPIENZA DI CAPI ADULTI							
Meno di 10	26.448	2.799	1.005	3.023	13.445	557	-
10 -- 50	30.714	3.468	348	5.128	977	20.793	-
50 -- 100	7.538	415	17	666	114	6.326	-
100 -- 500	2.697	200	6	708	121	1.662	-
500 -- 1000	195	12	1	96	56	30	-
1000 -- 2000	81	12	-	35	18	16	-
2000 -- 5000	101	5	-	7	50	39	-
5000 ed oltre	240	1	-	-	17	222	-
TOTALE	68.014	6.912	1.377	9.663	14.798	29.645	-
ZONE ALTIMETRICHE							
Montagna	16.564	2.274	923	3.090	3.588	5.502	1.187
Collina	51.450	4.638	454	6.573	11.210	24.143	4.432
Pianura	-	-	-	-	-	-	-
TOTALE	68.014	6.912	1.377	9.663	14.798	29.645	5.619

**Tavola 2.45 - Aziende che dispongono di ricoveri per animali, per numero di capi adulti ricoverabili, tipo di ricovero e tipo di impianto**

TIPO DI RICOVERO TIPO DI IMPIANTO	NUMERO DI CAPI ADULTI RICOVERABILI								Totale
	Meno di 10	10-50	50 -- 100	100 --500	500 -- 1000	1000 -- 2000	2000 -- 5000	5000 ed oltre	
<b>STALLE PER BOVINI</b>	<b>2.799</b>	<b>3.468</b>	<b>362</b>	<b>123</b>	<b>5</b>	<b>1</b>	<b>2</b>	<b>1</b>	<b>6.761</b>
Con impianti per:									
Alimentazione automatizzata	19	113	47	36	1	-	-	1	217
Abbeveraggio automatizzato	626	1.784	274	99	4	1	1	1	2.790
Sgombero di letame e rimozione rifiuti	41	401	180	76	4	1	1	1	705
Mungitura meccanica	117	580	156	59	2	-	1	-	915
<b>STALLE PER EQUINI</b>	<b>1.005</b>	<b>334</b>	<b>14</b>	<b>6</b>	<b>1</b>	<b>-</b>	<b>-</b>	<b>-</b>	<b>1.360</b>
Con impianti per:									
Alimentazione automatizzata	4	5	-	-	1	-	-	-	10
Abbeveraggio automatizzato	76	52	3	-	-	-	-	-	131
Sgombero di letame e rimozione rifiuti	23	17	2	-	1	-	-	-	43
<b>OVILI</b>	<b>3.023</b>	<b>5.128</b>	<b>666</b>	<b>666</b>	<b>63</b>	<b>24</b>	<b>4</b>	<b>-</b>	<b>9.574</b>
Con impianti per:									
Alimentazione automatizzata	2	11	4	17	-	2	1	-	37
Abbeveraggio automatizzato	48	225	70	104	15	7	4	-	473
Sgombero di letame e rimozione rifiuti	14	58	16	22	4	5	1	-	120
Mungitura meccanica	-	4	1	10	7	4	2	-	28
<b>PORCILAIE</b>	<b>13.445</b>	<b>967</b>	<b>97</b>	<b>90</b>	<b>24</b>	<b>6</b>	<b>11</b>	<b>3</b>	<b>14.643</b>
Con impianti per:									
Alimentazione automatizzata	12	5	3	16	5	3	11	3	58
Abbeveraggio automatizzato	685	162	19	56	17	6	10	3	958
Sgombero di letame e rimozione rifiuti	101	25	5	22	7	5	9	3	177
Depurazione liquami	8	7	3	9	7	1	7	3	45
<b>POLLAI</b>	<b>557</b>	<b>20.793</b>	<b>6.320</b>	<b>1.534</b>	<b>19</b>	<b>11</b>	<b>20</b>	<b>77</b>	<b>29.331</b>
Con impianti per:									
Alimentazione automatizzata	-	13	10	8	2	3	5	63	104
Abbeveraggio automatizzato	4	132	72	28	3	3	12	69	323
Sgombero di letame e rimozione rifiuti	6	143	76	23	1	-	3	31	283

**Tavola 2.46 - Aziende che utilizzano mezzi meccanici aziendali ed extraziendali per titolo di possesso dei mezzi meccanici, tipo di mezzo utilizzato e zona altimetrica**

MEZZI MECCANICI	Totale aziende	DI PROPRIETÀ SOLO DELL'AZIENDA			In comproprietà	Forniti da terzi
		Aziende	NUMERO MEZZI			
			Totale	Di età inferiore a 10 anni		
TOTALE						
TOTALE	74.450	58.864	-	-	4.370	40.079
Trattrici	61.806	42.882	60.772	10.956	3.096	19.884
Di potenza inferiore a 40 Kw	28.097	21.162	23.690	2.949	1.572	6.573
Da 40 Kw a meno di 60 Kw	30.370	20.723	25.034	4.855	1.401	9.539
Da 60 Kw a meno di 100 Kw	12.176	8.484	10.707	2.771	455	3.717
Di 100 Kw e oltre	1.507	1.117	1.341	381	92	364
Motocoltivatori, motozappe, motofresatrici e motofalciatrici	45.292	40.273	50.411	5.946	1.498	5.055
Mietitrebbiatrici	24.168	1.141	1.263	128	198	23.349
Macchine per la raccolta completamente automatizzata di:						
Pomodoro da industria	23	2	2	1	4	17
Patata	1.264	439	439	31	119	750
Barbabietola da zucchero	1.177	183	185	6	61	954
Altri prodotti	1.292	549	827	349	47	719
Apparecchi meccanici distribuzione dei prodotti fitoiatrici	22.080	17.091	17.703	1.614	1.138	4.670
Macchine per la fertilizzazione	15.929	11.400	11.708	1.056	787	4.336
Altri mezzi meccanici	18.200	12.968	-	-	844	5.295
MONTAGNA						
TOTALE	16.648	13.719	-	-	681	9.123
Trattrici	12.533	8.598	12.496	2.083	386	4.179
Di potenza inferiore a 40 Kw	4.531	3.366	3.532	386	149	1.145
Da 40 Kw a meno di 60 Kw	6.394	4.328	4.913	684	183	2.096
Da 60 Kw a meno di 100 Kw	3.821	2.832	3.417	822	112	1.001
Di 100 Kw e oltre	594	540	634	191	27	41
Motocoltivatori, motozappe, motofresatrici e motofalciatrici	10.291	9.480	12.209	1.572	210	935
Mietitrebbiatrici	6.104	443	485	54	52	5.786
Macchine per la raccolta completamente automatizzata di:						
Pomodoro da industria	1	-	-	-	-	1
Patata	1.260	437	437	31	117	750
Barbabietola da zucchero	887	162	164	4	57	687
Altri prodotti	711	214	267	46	29	480
Apparecchi meccanici distribuzione dei prodotti fitoiatrici	1.760	1.390	1.473	151	63	346
Macchine per la fertilizzazione	2.176	1.587	1.675	176	80	602
Altri mezzi meccanici	1.417	943	-	-	34	468
COLLINA						
TOTALE	57.802	45.145	-	-	3.689	30.956
Trattrici	49.273	34.284	48.276	8.873	2.710	15.705
Di potenza inferiore a 40 Kw	23.566	17.796	20.158	2.563	1.423	5.428
Da 40 Kw a meno di 60 Kw	23.976	16.395	20.121	4.171	1.218	7.443
Da 60 Kw a meno di 100 Kw	8.355	5.652	7.290	1.949	343	2.716
Di 100 Kw e oltre	913	577	707	190	65	323
Motocoltivatori, motozappe, motofresatrici e motofalciatrici	35.001	30.793	38.202	4.374	1.288	4.120
Mietitrebbiatrici	18.064	698	778	74	146	17.563
Macchine per la raccolta completamente automatizzata di:						
Pomodoro da industria	22	2	2	1	4	16
Patata	4	2	2	-	2	-
Barbabietola da zucchero	290	21	21	2	4	267
Altri prodotti	581	335	560	303	18	239
Apparecchi meccanici distribuzione dei prodotti fitoiatrici	20.320	15.701	16.230	1.463	1.075	4.324
Macchine per la fertilizzazione	13.753	9.813	10.033	880	707	3.734
Altri mezzi meccanici	16.783	12.025	-	-	810	4.827
PIANURA						
TOTALE	-	-	-	-	-	-
Trattrici	-	-	-	-	-	-
Di potenza inferiore a 40 Kw	-	-	-	-	-	-
Da 40 Kw a meno di 60 Kw	-	-	-	-	-	-
Da 60 Kw a meno di 100 Kw	-	-	-	-	-	-
Di 100 Kw e oltre	-	-	-	-	-	-
Motocoltivatori, motozappe, motofresatrici e motofalciatrici	-	-	-	-	-	-
Mietitrebbiatrici	-	-	-	-	-	-
Macchine per la raccolta completamente automatizzata di:						
Pomodoro da industria	-	-	-	-	-	-
Patata	-	-	-	-	-	-
Barbabietola da zucchero	-	-	-	-	-	-
Altri prodotti	-	-	-	-	-	-
Apparecchi meccanici distribuzione dei prodotti fitoiatrici	-	-	-	-	-	-
Macchine per la fertilizzazione	-	-	-	-	-	-
Altri mezzi meccanici	-	-	-	-	-	-

**Tavola 2.47 - Aziende che utilizzano mezzi meccanici aziendali ed extraziendali per tipo di possesso, tipo di mezzo utilizzato e zona altimetrica**

MEZZI MECCANICI	TIPO DI POSSESSO						
	Solo di proprietà	Solo in comproprietà	Solo forniti da terzi	Di proprietà e in comproprietà	Di proprietà e forniti da terzi	In comproprietà e forniti da terzi	Di proprietà, in comproprietà e forniti da terzi
TOTALE							
Trattrici	38.963	1.011	17.830	1.948	1.917	83	54
<i>Di potenza inferiore a 40 Kw</i>	19.963	654	6.274	907	288	7	4
<i>Da 40 Kw a meno di 60 Kw</i>	19.445	467	9.171	919	353	9	6
<i>Da 60 Kw a meno di 100 Kw</i>	8.015	139	3.544	305	162	9	2
<i>Di 100 Kw e oltre</i>	1.052	44	345	47	18	1	-
Motocoltivatori, motozappe, motofresatrici e motofalciatrici	38.749	453	4.562	1.035	483	4	6
Mietitrebbiatrici	629	116	22.904	74	437	7	1
Macchine per la raccolta completamente automatizzata di:							
<i>Pomodoro da industria</i>	2	4	17	-	-	-	-
<i>Patata</i>	395	78	747	41	3	-	-
<i>Barbabietola da zucchero</i>	163	44	949	16	4	1	-
<i>Altri prodotti</i>	526	28	715	19	4	-	-
Apparecchi meccanici distribuzione dei prodotti fitoiatrici	16.276	525	4.462	609	204	2	2
Macchine per la fertilizzazione	10.809	346	4.181	438	152	2	1
Altri mezzi meccanici	12.073	456	4.766	376	517	10	2
MONTAGNA							
Trattrici	7.976	93	3.837	285	334	5	3
<i>Di potenza inferiore a 40 Kw</i>	3.239	47	1.116	100	27	2	-
<i>Da 40 Kw a meno di 60 Kw</i>	4.115	53	2.013	130	83	-	-
<i>Da 60 Kw a meno di 100 Kw</i>	2.708	31	958	81	43	-	-
<i>Di 100 Kw e oltre</i>	526	16	38	11	3	-	-
Motocoltivatori, motozappe, motofresatrici e motofalciatrici	9.147	37	774	172	160	-	1
Mietitrebbiatrici	268	39	5.620	11	164	2	-
Macchine per la raccolta completamente automatizzata di:							
<i>Pomodoro da industria</i>	-	-	1	-	-	-	-
<i>Patata</i>	393	76	747	41	3	-	-
<i>Barbabietola da zucchero</i>	143	41	684	16	3	-	-
<i>Altri prodotti</i>	202	18	479	11	1	-	-
Apparecchi meccanici distribuzione dei prodotti fitoiatrici	1.351	33	337	30	9	-	-
Macchine per la fertilizzazione	1.494	42	547	38	55	-	-
Altri mezzi meccanici	915	29	445	5	23	-	-
COLLINA							
Trattrici	30.987	918	13.993	1.663	1.583	78	51
<i>Di potenza inferiore a 40 Kw</i>	16.724	607	5.158	807	261	5	4
<i>Da 40 Kw a meno di 60 Kw</i>	15.330	414	7.158	789	270	9	6
<i>Da 60 Kw a meno di 100 Kw</i>	5.307	108	2.586	224	119	9	2
<i>Di 100 Kw e oltre</i>	526	28	307	36	15	1	-
Motocoltivatori, motozappe, motofresatrici e motofalciatrici	29.602	416	3.788	863	323	4	5
Mietitrebbiatrici	361	77	17.284	63	273	5	1
Macchine per la raccolta completamente automatizzata di:							
<i>Pomodoro da industria</i>	2	4	16	-	-	-	-
<i>Patata</i>	2	2	-	-	-	-	-
<i>Barbabietola da zucchero</i>	20	3	265	-	1	1	-
<i>Altri prodotti</i>	324	10	236	8	3	-	-
Apparecchi meccanici distribuzione dei prodotti fitoiatrici	14.925	492	4.125	579	195	2	2
Macchine per la fertilizzazione	9.315	304	3.634	400	97	2	1
Altri mezzi meccanici	11.158	427	4.321	371	494	10	2
PIANURA							
Trattrici	-	-	-	-	-	-	-
<i>Di potenza inferiore a 40 Kw</i>	-	-	-	-	-	-	-
<i>Da 40 Kw a meno di 60 Kw</i>	-	-	-	-	-	-	-
<i>Da 60 Kw a meno di 100 Kw</i>	-	-	-	-	-	-	-
<i>Di 100 Kw e oltre</i>	-	-	-	-	-	-	-
Motocoltivatori, motozappe, motofresatrici e motofalciatrici	-	-	-	-	-	-	-
Mietitrebbiatrici	-	-	-	-	-	-	-
Macchine per la raccolta completamente automatizzata di:							
<i>Pomodoro da industria</i>	-	-	-	-	-	-	-
<i>Patata</i>	-	-	-	-	-	-	-
<i>Barbabietola da zucchero</i>	-	-	-	-	-	-	-
<i>Altri prodotti</i>	-	-	-	-	-	-	-
Apparecchi meccanici distribuzione dei prodotti fitoiatrici	-	-	-	-	-	-	-
Macchine per la fertilizzazione	-	-	-	-	-	-	-
Altri mezzi meccanici	-	-	-	-	-	-	-

**Tavola 2.48 - Aziende che utilizzano mezzi meccanici di proprietà dell'azienda e relativo numero di mezzi per classe di superficie agricola utilizzata (SAU) e tipo di mezzo utilizzato**

MEZZI MECCANICI	CLASSI DI SUPERFICIE AGRICOLA UTILIZZATA (in ettari)									Totale
	Senza superficie	Meno di 1	1 -- 2	2 -- 5	5 -- 10	10 -- 20	20 -- 50	50 -- 100	100 ed oltre	
AZIENDE										
Trattrici	38	7.784	8.490	13.970	7.647	3.408	1.197	244	104	42.882
Di potenza inferiore a 40 Kw	11	5.715	5.130	6.472	2.568	896	272	60	38	21.162
Da 40 Kw a meno di 60 Kw	15	1.923	3.144	7.483	4.924	2.266	753	146	69	20.723
Da 60 Kw a meno di 100 Kw	12	357	694	2.223	2.451	1.702	790	178	77	8.484
Di 100 Kw e oltre	4	17	43	140	268	296	219	85	45	1.117
Motocoltivatori, motozappe, motofresatrici e motofalciatrici	38	13.007	8.013	10.606	5.448	2.261	732	129	39	40.273
Mietitrebbiatrici	-	51	85	239	282	252	139	66	27	1.141
Macchine per la raccolta automatizzata di:										
Pomodoro da industria	-	-	-	-	-	-	2	-	-	2
Patata	-	1	9	94	182	120	31	2	-	439
Barbabietola da zucchero	-	1	4	25	60	65	23	1	4	183
Altri prodotti	-	20	48	114	136	134	71	13	13	549
Apparecchi meccanici distribuzione dei prodotti fitoiatrici	-	2.674	3.382	5.852	3.288	1.310	445	95	45	17.091
Macchine per la fertilizzazione	-	790	1.503	4.046	2.962	1.424	510	114	51	11.400
Altri mezzi meccanici	18	3.032	2.645	4.170	1.982	781	260	52	28	12.968
NUMERO DI MEZZI										
Trattrici	52	8.270	9.629	18.759	12.758	6.932	3.116	791	465	60.772
Di potenza inferiore a 40 Kw	11	5.887	5.518	7.512	3.172	1.093	364	74	59	23.690
Da 40 Kw a meno di 60 Kw	19	1.980	3.334	8.576	6.320	3.178	1.197	284	146	25.034
Da 60 Kw a meno di 100 Kw	14	383	728	2.510	2.980	2.320	1.278	318	176	10.707
Di 100 Kw e oltre	8	20	49	161	286	341	277	115	84	1.341
Motocoltivatori, motozappe, motofresatrici e motofalciatrici	44	14.417	9.486	13.837	7.726	3.450	1.184	211	56	50.411
Mietitrebbiatrici	-	57	92	275	303	269	157	79	31	1.263
Macchine per la raccolta automatizzata di:										
Pomodoro da industria	-	-	-	-	-	-	2	-	-	2
Patata	-	1	9	94	182	120	31	2	-	439
Barbabietola da zucchero	-	1	4	25	62	65	23	1	4	185
Altri prodotti	-	31	87	191	196	175	109	16	22	827
Apparecchi meccanici distribuzione dei prodotti fitoiatrici	-	2.686	3.409	5.952	3.428	1.444	554	142	88	17.703
Macchine per la fertilizzazione	-	795	1.518	4.083	3.015	1.478	580	160	79	11.708



**Tavola 2.49 - Aziende che utilizzano i principali mezzi meccanici di proprietà dell'azienda per numero di mezzi e tipo di mezzo utilizzato**

MEZZI MECCANICI	NUMERO DI MEZZI DI PROPRIETÀ DELL'AZIENDA							Totale
	1	2	3	4	5	6 E OLTRE		
						Aziende	Numero mezzi	
		TOTALE						
Trattrici	29.737	9.970	2.246	615	173	141	1.032	42.882
<i>Di potenza inferiore a 40 Kw</i>	18.914	2.021	185	36	4	2	15	21.162
<i>Da 40 Kw a meno di 60 Kw</i>	16.998	3.286	338	75	15	11	75	20.723
<i>Da 60 Kw a meno di 100 Kw</i>	6.708	1.465	241	43	12	15	114	8.484
<i>Di 100 Kw e oltre</i>	949	130	24	12	1	1	7	1.117
Motocoltivatori, motozappe, motofresatrici e motofalciatrici	32.250	6.474	1.169	288	47	45	319	40.273
Mietitrebbiatrici	1.029	102	10	-	-	-	-	1.141
Macchine per la raccolta completamente automatizzata di:								
<i>Pomodoro da industria</i>	2	-	-	-	-	-	-	2
<i>Patata</i>	439	-	-	-	-	-	-	439
<i>Barbabietola da zucchero</i>	181	2	-	-	-	-	-	183
<i>Altri prodotti</i>	399	73	45	19	10	3	21	549
Apparecchi meccanici distribuzione dei prodotti fitoiatrici	16.594	424	49	15	5	4	29	17.091
Macchine per la fertilizzazione	11.153	206	27	9	4	1	6	11.400
		DI ETÀ INFERIORE A 10 ANNI						
Trattrici	7.566	1.247	175	52	18	10	73	9.068
<i>Di potenza inferiore a 40 Kw</i>	2.595	154	9	3	-	1	7	2.762
<i>Da 40 Kw a meno di 60 Kw</i>	3.860	413	33	8	5	2	13	4.321
<i>Da 60 Kw a meno di 100 Kw</i>	2.073	272	35	7	-	3	21	2.390
<i>Di 100 Kw e oltre</i>	303	31	4	1	-	-	-	339
Motocoltivatori, motozappe, motofresatrici e motofalciatrici	4.593	488	80	27	3	2	14	5.193
Mietitrebbiatrici	87	19	1	-	-	-	-	107
Macchine per la raccolta completamente automatizzata di:								
<i>Pomodoro da industria</i>	1	-	-	-	-	-	-	1
<i>Patata</i>	31	-	-	-	-	-	-	31
<i>Barbabietola da zucchero</i>	6	-	-	-	-	-	-	6
<i>Altri prodotti</i>	118	24	16	16	10	3	21	187
Apparecchi meccanici distribuzione dei prodotti fitoiatrici	1.462	51	12	1	2	-	-	1.528
Macchine per la fertilizzazione	966	28	7	2	1	-	-	1.004

**Tavola 2.50 - Aziende e relativo numero di giornate di lavoro aziendale per classe di giornate di lavoro, classe di superficie totale e classe di superficie agricola utilizzata (SAU)**

CLASSI DI SUPERFICIE TOTALE CLASSI DI SAU	CLASSI DI GIORNATE DI LAVORO								Totale
	Meno di 50	50 -- 100	100 -- 200	200 -- 300	300 -- 500	500 -- 1000	1000 -- 2500	2500 ed oltre	

AZIENDE									
CLASSI DI SUPERFICIE TOTALE (in ettari)									
Senza superficie	30	4	9	4	8	4	5	-	64
Meno di 1 ettaro	16.895	4.151	1.621	365	216	59	4	-	23.311
1 -- 2	8.584	5.123	2.933	850	480	153	5	-	18.128
2 -- 3	3.671	2.706	2.740	1.078	667	166	11	1	11.040
3 -- 5	2.848	2.397	3.084	1.845	1.595	434	13	2	12.218
5 -- 10	1.586	1.410	2.338	1.954	2.536	1.097	55	3	10.979
10 -- 20	426	362	707	800	1.318	964	86	8	4.671
20 -- 30	84	49	112	166	333	276	44	9	1.073
30 -- 50	52	41	65	58	162	202	55	8	643
50 -- 100	41	14	27	42	91	106	42	7	370
100 ed oltre	162	8	15	4	37	58	40	12	336
<b>TOTALE</b>	<b>34.379</b>	<b>16.265</b>	<b>13.651</b>	<b>7.166</b>	<b>7.443</b>	<b>3.519</b>	<b>360</b>	<b>50</b>	<b>82.833</b>
CLASSI DI SAU (in ettari)									
Senza superficie	335	21	17	7	12	8	12	2	414
Meno di 1 ettaro	21.678	6.147	2.444	561	330	84	3	-	31.247
1 -- 2	6.783	4.962	3.482	1.051	589	173	9	-	17.049
2 -- 3	2.419	2.217	2.653	1.175	767	213	11	2	9.457
3 -- 5	1.777	1.718	2.645	1.859	1.718	484	16	2	10.219
5 -- 10	903	900	1.772	1.674	2.398	1.115	58	4	8.824
10 -- 20	245	224	487	650	1.130	897	83	6	3.722
20 -- 30	45	34	88	116	278	241	43	10	855
30 -- 50	39	25	32	40	120	174	53	7	490
50 -- 100	29	10	22	32	73	87	42	6	301
100 ed oltre	126	7	9	1	28	43	30	11	255
<b>TOTALE</b>	<b>34.379</b>	<b>16.265</b>	<b>13.651</b>	<b>7.166</b>	<b>7.443</b>	<b>3.519</b>	<b>360</b>	<b>50</b>	<b>82.833</b>

GIORNATE DI LAVORO AZIENDALE									
CLASSI DI SUPERFICIE TOTALE (in ettari)									
Senza superficie	452	323	1.006	918	2.835	2.300	6.543	-	14.377
Meno di 1 ettaro	357.566	262.959	203.456	81.032	75.094	37.319	5.376	-	1.022.802
1 -- 2	203.423	337.482	375.284	193.343	168.505	94.931	7.105	-	1.380.073
2 -- 3	90.648	182.658	365.129	247.397	235.908	101.435	17.195	2.710	1.243.080
3 -- 5	69.953	162.343	426.985	432.179	570.858	264.470	16.185	11.007	1.953.980
5 -- 10	38.681	97.263	326.505	460.941	931.789	662.175	75.224	24.296	2.616.874
10 -- 20	9.144	24.794	100.800	192.115	487.880	622.918	110.795	32.278	1.580.724
20 -- 30	1.843	3.309	15.029	39.951	128.948	183.504	57.046	39.803	469.433
30 -- 50	953	2.877	9.037	13.797	61.207	141.385	73.351	31.720	334.327
50 -- 100	722	934	3.784	9.984	33.704	73.760	55.024	34.914	212.826
100 ed oltre	1.990	523	2.031	932	14.394	40.734	57.838	67.374	185.816
<b>TOTALE</b>	<b>775.375</b>	<b>1.075.465</b>	<b>1.829.046</b>	<b>1.672.589</b>	<b>2.711.122</b>	<b>2.224.931</b>	<b>481.682</b>	<b>244.102</b>	<b>11.014.312</b>
CLASSI DI SAU (in ettari)									
Senza superficie	3.988	1.392	2.076	1.538	4.265	4.950	16.599	6.120	40.928
Meno di 1 ettaro	469.492	391.797	305.511	125.318	115.052	52.230	4.360	-	1.463.760
1 -- 2	166.093	331.767	452.905	239.262	207.217	106.912	12.471	-	1.516.627
2 -- 3	61.128	149.613	358.402	270.673	271.623	130.271	16.059	9.619	1.267.388
3 -- 5	44.093	117.681	367.976	437.479	618.872	292.810	21.642	12.498	1.913.051
5 -- 10	21.588	62.763	251.612	396.603	880.725	676.933	79.718	24.146	2.394.088
10 -- 20	5.346	15.283	69.852	156.403	422.628	585.432	106.047	28.733	1.389.724
20 -- 30	946	2.316	12.015	27.847	107.141	160.856	54.215	42.366	407.702
30 -- 50	656	1.716	4.428	9.726	45.149	122.615	71.420	29.190	284.900
50 -- 100	515	703	3.054	7.490	27.715	61.541	55.930	27.056	184.004
100 ed oltre	1.530	434	1.215	250	10.735	30.381	43.221	64.374	152.140
<b>TOTALE</b>	<b>775.375</b>	<b>1.075.465</b>	<b>1.829.046</b>	<b>1.672.589</b>	<b>2.711.122</b>	<b>2.224.931</b>	<b>481.682</b>	<b>244.102</b>	<b>11.014.312</b>

**Tavola 2.51 - Aziende e relativo numero di giornate di lavoro aziendale per classe di giornate di lavoro, forma di conduzione e zona altimetrica**

FORME DI CONDUZIONE ZONE ALTIMETRICHE	CLASSI DI GIORNATE DI LAVORO								Totale
	Meno di 50	50--100	100--200	200--300	300--500	500--1000	1000--2500	2500 ed oltre	
AZIENDE									
FORME DI CONDUZIONE									
Conduzione diretta del coltivatore	32.686	15.975	13.456	7.101	7.326	3.388	278	21	80.231
Con solo manodopera familiare	30.654	14.844	12.484	6.613	6.658	2.837	139	1	74.230
Con manodopera familiare prevalente	1.635	897	790	427	582	460	66	1	4.858
Con manodopera extrafamiliare prevalente	397	234	182	61	86	91	73	19	1.143
Conduzione con salariati	1.673	282	181	55	103	126	80	29	2.529
Conduzione a colonia parziaria appoderata	13	8	14	10	14	5	2	-	66
Altra forma di conduzione	7	-	-	-	-	-	-	-	7
TOTALE	34.379	16.265	13.651	7.166	7.443	3.519	360	50	82.833
ZONE ALTIMETRICHE									
Montagna	8.249	3.757	3.404	1.714	1.946	774	131	22	19.997
Collina	26.130	12.508	10.247	5.452	5.497	2.745	229	28	62.836
Pianura	-	-	-	-	-	-	-	-	-
TOTALE	34.379	16.265	13.651	7.166	7.443	3.519	360	50	82.833
GIORNATE DI LAVORO AZIENDALE									
FORME DI CONDUZIONE									
Conduzione diretta del coltivatore	746.113	1.056.743	1.803.843	1.657.396	2.666.984	2.132.449	361.338	93.261	10.518.127
Con solo manodopera familiare	694.938	979.504	1.669.547	1.540.707	2.412.802	1.759.498	165.154	2.920	9.225.070
Con manodopera familiare prevalente	41.645	61.666	108.888	102.347	221.208	306.615	85.908	2.600	930.877
Con manodopera extrafamiliare prevalente	9.530	15.573	25.408	14.342	32.974	66.336	110.276	87.741	362.180
Conduzione con salariati	28.896	18.187	23.447	12.816	38.810	89.407	118.114	150.841	480.518
Conduzione a colonia parziaria appoderata	280	535	1.756	2.377	5.328	3.075	2.230	-	15.581
Altra forma di conduzione	86	-	-	-	-	-	-	-	86
TOTALE	775.375	1.075.465	1.829.046	1.672.589	2.711.122	2.224.931	481.682	244.102	11.014.312
ZONE ALTIMETRICHE									
Montagna	177.290	246.947	450.343	398.110	707.567	493.870	174.793	105.477	2.754.397
Collina	598.085	828.518	1.378.703	1.274.479	2.003.555	1.731.061	306.889	138.625	8.259.915
Pianura	-	-	-	-	-	-	-	-	-
TOTALE	775.375	1.075.465	1.829.046	1.672.589	2.711.122	2.224.931	481.682	244.102	11.014.312

**Tavola 2.52 - Aziende per categoria di manodopera familiare, classe di superficie totale, classe di superficie agricola utilizzata (SAU) e sesso**

		FAMILIARI E PARENTI DEL CONDUTTORE					
CLASSI DI SUPERFICIE TOTALE CLASSI DI SAU	Conduttore	CONIUGE		ALTRI FAMILIARI DEL CONDUTTORE		Parenti del conduttore	Totale
		Totale	Di cui che lavora in azienda	Totale	Di cui che lavorano in azienda		
TOTALE							
CLASSI DI SUPERFICIE TOTALE (in ettari)							
Senza superficie	61	35	18	36	10	3	61
Meno di 1 ettaro	23.284	15.477	11.224	10.349	2.746	1.488	23.284
1 -- 2	18.101	12.518	9.708	8.623	2.928	1.370	18.101
2 -- 3	11.012	7.844	6.282	5.513	2.179	907	11.012
3 -- 5	12.193	8.869	7.388	6.407	2.733	991	12.193
5 -- 10	10.934	8.132	7.004	6.314	3.181	1.005	10.934
10 -- 20	4.622	3.410	2.902	2.959	1.651	450	4.622
20 -- 30	1.056	742	606	692	399	103	1.056
30 -- 50	610	419	317	404	241	77	610
50 -- 100	329	202	140	207	111	53	329
100 ed oltre	143	64	51	55	41	10	143
TOTALE	82.345	57.712	45.640	41.559	16.220	6.457	82.345
CLASSI DI SAU (in ettari)							
Senza superficie	373	190	55	130	23	7	373
Meno di 1 ettaro	31.211	20.539	15.109	13.622	3.865	2.044	31.211
1 -- 2	17.005	11.943	9.416	8.295	3.011	1.323	17.005
2 -- 3	9.439	6.900	5.689	4.945	2.033	822	9.439
3 -- 5	10.192	7.599	6.407	5.674	2.511	859	10.192
5 -- 10	8.770	6.675	5.754	5.370	2.745	814	8.770
10 -- 20	3.694	2.738	2.334	2.457	1.390	382	3.694
20 -- 30	829	598	481	551	334	87	829
30 -- 50	461	311	233	310	187	68	461
50 -- 100	267	173	125	168	96	42	267
100 ed oltre	104	46	37	37	25	9	104
TOTALE	82.345	57.712	45.640	41.559	16.220	6.457	82.345
MASCHI							
CLASSI DI SUPERFICIE TOTALE (in ettari)							
Senza superficie	42	13	6	30	10	3	57
Meno di 1 ettaro	15.806	3.787	3.135	7.624	2.165	1.237	20.982
1 -- 2	12.597	2.946	2.546	6.421	2.372	1.154	16.703
2 -- 3	7.668	1.968	1.713	4.136	1.747	758	10.290
3 -- 5	8.584	2.252	2.015	4.853	2.207	823	11.531
5 -- 10	7.775	2.132	1.932	4.959	2.608	855	10.467
10 -- 20	3.458	821	715	2.416	1.396	397	4.471
20 -- 30	810	180	164	562	353	92	1.025
30 -- 50	473	93	72	334	203	69	589
50 -- 100	256	49	35	164	96	50	320
100 ed oltre	119	10	9	46	36	8	132
TOTALE	57.588	14.251	12.342	31.545	13.193	5.446	76.567
CLASSI DI SAU (in ettari)							
Senza superficie	239	59	21	85	22	6	311
Meno di 1 ettaro	21.319	4.872	4.086	10.010	3.041	1.697	28.132
1 -- 2	11.892	2.851	2.474	6.201	2.431	1.124	15.805
2 -- 3	6.624	1.757	1.561	3.724	1.655	686	8.930
3 -- 5	7.120	2.026	1.809	4.379	2.043	717	9.715
5 -- 10	6.309	1.784	1.613	4.247	2.258	695	8.479
10 -- 20	2.787	650	566	2.016	1.179	334	3.586
20 -- 30	640	138	123	462	300	79	806
30 -- 50	362	65	53	255	159	62	446
50 -- 100	206	41	28	137	85	38	258
100 ed oltre	90	8	8	29	20	8	99
TOTALE	57.588	14.251	12.342	31.545	13.193	5.446	76.567

**Tavola 2.52 segue - Aziende per categoria di manodopera familiare, classe di superficie totale, classe di superficie agricola utilizzata (SAU) e sesso**

		FAMILIARI E PARENTI DEL CONDUTTORE						
CLASSI DI SUPERFICIE TOTALE CLASSI DI SAU	Conduttore	CONIUGE		ALTRI FAMILIARI DEL CONDUTTORE		Parenti del conduttore	Totale	
		Totale	Di cui che lavora in azienda	Totale	Di cui che lavorano in azienda			
FEMMINE								
CLASSI DI SUPERFICIE TOTALE (in ettari)								
Senza superficie	19	22	12	19	1	-	46	
Meno di 1 ettaro	7.478	11.690	8.089	6.190	1.041	516	20.173	
1 -- 2	5.504	9.572	7.162	5.144	1.125	486	15.932	
2 -- 3	3.344	5.876	4.569	3.289	846	363	9.729	
3 -- 5	3.609	6.617	5.373	3.844	1.119	404	10.866	
5 -- 10	3.159	6.000	5.072	3.796	1.327	442	9.832	
10 -- 20	1.164	2.589	2.187	1.836	752	196	4.101	
20 -- 30	246	562	442	457	166	45	909	
30 -- 50	137	326	245	248	108	34	523	
50 -- 100	73	153	105	134	47	20	268	
100 ed oltre	24	54	42	26	11	3	85	
TOTALE	24.757	43.461	33.298	24.983	6.543	2.509	72.464	
CLASSI DI SAU (in ettari)								
Senza superficie	134	131	34	83	3	1	278	
Meno di 1 ettaro	9.892	15.667	11.023	8.099	1.479	693	26.929	
1 -- 2	5.113	9.092	6.942	4.947	1.169	495	15.016	
2 -- 3	2.815	5.143	4.128	2.958	788	332	8.426	
3 -- 5	3.072	5.573	4.598	3.384	1.022	375	9.200	
5 -- 10	2.461	4.891	4.141	3.299	1.179	357	7.922	
10 -- 20	907	2.088	1.768	1.549	644	169	3.292	
20 -- 30	189	460	358	352	132	38	728	
30 -- 50	99	246	180	193	82	30	395	
50 -- 100	61	132	97	97	36	17	220	
100 ed oltre	14	38	29	22	9	2	58	
TOTALE	24.757	43.461	33.298	24.983	6.543	2.509	72.464	

**Tavola 2.53 - Aziende per categoria di altra manodopera aziendale, classe di superficie totale, classe di superficie agricola utilizzata (SAU) e sesso**

	ALTRA MANODOPERA AZIENDALE				
CLASSI DI SUPERFICIE TOTALE CLASSI DI SAU	DIRIGENTI E IMPIEGATI		OPERAI ED ASSIMILATI		Totale
	A tempo indeterminato	A tempo determinato	A tempo indeterminato	A tempo determinato	
TOTALE					
CLASSI DI SUPERFICIE TOTALE (in ettari)					
Senza superficie	2	-	3	2	5
Meno di 1 ettaro	14	183	22	1.161	1.369
1 -- 2	19	142	29	1.045	1.219
2 -- 3	13	79	22	715	817
3 -- 5	14	99	32	790	919
5 -- 10	35	105	50	986	1.148
10 -- 20	36	61	73	611	740
20 -- 30	11	27	28	206	250
30 -- 50	29	21	45	142	200
50 -- 100	30	18	45	98	149
100 ed oltre	78	23	68	180	275
TOTALE	281	758	417	5.936	7.091
CLASSI DI SAU (in ettari)					
Senza superficie	16	9	10	40	65
Meno di 1 ettaro	19	226	27	1.565	1.822
1 -- 2	23	145	35	1.048	1.235
2 -- 3	11	74	23	632	724
3 -- 5	19	96	36	713	846
5 -- 10	42	81	51	871	1.016
10 -- 20	24	56	65	546	655
20 -- 30	20	21	31	166	213
30 -- 50	24	18	41	121	168
50 -- 100	23	20	41	90	135
100 ed oltre	60	12	57	144	212
TOTALE	281	758	417	5.936	7.091
MASCHI					
CLASSI DI SUPERFICIE TOTALE (in ettari)					
Senza superficie	2	-	3	2	5
Meno di 1 ettaro	14	176	22	1.121	1.324
1 -- 2	19	128	29	983	1.144
2 -- 3	12	72	22	668	763
3 -- 5	12	88	26	726	841
5 -- 10	31	97	47	911	1.064
10 -- 20	34	60	71	571	700
20 -- 30	11	26	26	192	235
30 -- 50	26	19	43	134	191
50 -- 100	28	15	44	96	145
100 ed oltre	66	23	67	179	269
TOTALE	255	704	400	5.583	6.681
CLASSI DI SAU (in ettari)					
Senza superficie	15	8	10	40	63
Meno di 1 ettaro	19	218	27	1.506	1.757
1 -- 2	21	131	35	986	1.158
2 -- 3	10	65	23	586	670
3 -- 5	19	85	29	656	777
5 -- 10	38	75	49	803	941
10 -- 20	21	56	62	505	613
20 -- 30	19	20	30	156	201
30 -- 50	21	16	39	113	160
50 -- 100	21	18	39	89	132
100 ed oltre	51	12	57	143	209
TOTALE	255	704	400	5.583	6.681

**Tavola 2.53 segue - Aziende per categoria di altra manodopera aziendale, classe di superficie totale, classe di superficie agricola utilizzata (SAU) e sesso**

	ALTRA MANODOPERA AZIENDALE				
CLASSI DI SUPERFICIE TOTALE CLASSI DI SAU	DIRIGENTI E IMPIEGATI		OPERAI ED ASSIMILATI		Totale
	A tempo indeterminato	A tempo determinato	A tempo indeterminato	A tempo determinato	
FEMMINE					
CLASSI DI SUPERFICIE TOTALE (in ettari)					
Senza superficie	-	-	-	-	-
Meno di 1 ettaro	-	22	2	194	216
1 -- 2	4	33	2	319	357
2 -- 3	2	21	2	242	266
3 -- 5	2	35	10	310	351
5 -- 10	10	41	12	434	488
10 -- 20	7	17	10	290	319
20 -- 30	-	10	7	107	123
30 -- 50	5	6	8	70	83
50 -- 100	6	9	5	53	66
100 ed oltre	27	3	5	39	65
TOTALE	63	197	63	2.058	2.334
CLASSI DI SAU (in ettari)					
Senza superficie	3	1	2	4	9
Meno di 1 ettaro	1	32	2	269	302
1 -- 2	5	36	2	340	382
2 -- 3	1	22	2	224	248
3 -- 5	1	37	14	309	354
5 -- 10	11	29	9	414	456
10 -- 20	7	15	9	271	297
20 -- 30	2	10	8	86	105
30 -- 50	5	6	7	62	72
50 -- 100	4	7	4	46	56
100 ed oltre	23	2	4	33	53
TOTALE	63	197	63	2.058	2.334

**Tavola 2.54 - Giornate di lavoro aziendale per categoria di manodopera familiare, classe di superficie totale, classe di superficie agricola utilizzata (SAU) e sesso**

CLASSI DI SUPERFICIE TOTALE CLASSI DI SAU	Conduttore	FAMILIARI E PARENTI DEL CONDUTTORE			Totale
		Coniuge	Altri familiari del conduttore	Parenti del conduttore	
TOTALE					
CLASSI DI SUPERFICIE TOTALE (in ettari)					
Senza superficie	6.474	1.741	2.025	805	11.045
Meno di 1 ettaro	673.880	231.023	66.011	31.424	1.002.338
1 -- 2	861.176	338.924	105.800	41.592	1.347.492
2 -- 3	742.396	313.275	106.164	39.855	1.201.690
3 -- 5	1.171.924	496.366	179.386	56.048	1.903.724
5 -- 10	1.481.265	648.625	288.467	75.433	2.493.790
10 -- 20	814.103	342.779	232.315	54.752	1.443.949
20 -- 30	210.962	84.944	69.075	18.053	383.034
30 -- 50	124.760	47.166	61.009	13.933	246.868
50 -- 100	71.423	21.790	28.225	10.773	132.211
100 ed oltre	28.250	7.960	9.202	1.629	47.041
TOTALE	6.186.613	2.534.593	1.147.679	344.297	10.213.182
CLASSI DI SAU (in ettari)					
Senza superficie	13.274	2.463	2.582	830	19.149
Meno di 1 ettaro	962.528	333.774	97.873	44.228	1.438.403
1 -- 2	929.297	378.705	118.694	45.770	1.472.466
2 -- 3	752.434	319.283	113.252	41.523	1.226.492
3 -- 5	1.134.464	480.526	183.686	54.101	1.852.777
5 -- 10	1.335.609	591.177	276.349	67.155	2.270.290
10 -- 20	703.675	296.210	210.272	51.793	1.261.950
20 -- 30	173.993	69.583	63.866	14.579	322.021
30 -- 50	101.988	37.518	50.970	14.421	204.897
50 -- 100	57.942	19.505	24.600	8.568	110.615
100 ed oltre	21.409	5.849	5.535	1.329	34.122
TOTALE	6.186.613	2.534.593	1.147.679	344.297	10.213.182
MASCHI					
CLASSI DI SUPERFICIE TOTALE (in ettari)					
Senza superficie	4.734	501	1.660	805	7.700
Meno di 1 ettaro	497.692	70.528	47.923	23.054	639.197
1 -- 2	629.413	95.062	76.066	31.046	831.587
2 -- 3	530.055	84.624	73.929	27.656	716.264
3 -- 5	829.440	121.341	124.746	38.616	1.114.143
5 -- 10	1.073.969	147.032	201.501	51.624	1.474.126
10 -- 20	634.003	65.840	166.346	35.709	901.898
20 -- 30	170.358	17.624	52.830	12.430	253.242
30 -- 50	104.070	7.031	44.071	10.672	165.844
50 -- 100	59.520	4.028	20.985	7.948	92.481
100 ed oltre	24.960	1.345	8.101	1.294	35.700
TOTALE	4.558.214	614.956	818.158	240.854	6.232.182
CLASSI DI SAU (in ettari)					
Senza superficie	9.974	1.025	2.204	825	14.028
Meno di 1 ettaro	707.757	99.352	71.006	32.397	910.512
1 -- 2	673.812	107.126	84.816	34.175	899.929
2 -- 3	538.782	82.626	79.637	28.598	729.643
3 -- 5	791.686	115.431	127.994	36.204	1.071.315
5 -- 10	987.279	130.584	191.307	46.466	1.355.636
10 -- 20	553.697	54.946	151.415	33.496	793.554
20 -- 30	142.430	13.567	49.740	10.471	216.208
30 -- 50	86.087	5.296	36.544	10.950	138.877
50 -- 100	47.655	3.718	18.875	5.978	76.226
100 ed oltre	19.055	1.285	4.620	1.294	26.254
TOTALE	4.558.214	614.956	818.158	240.854	6.232.182



**Tavola 2.54 segue - Giornate di lavoro aziendale per categoria di manodopera familiare, classe di superficie totale, classe di superficie agricola utilizzata (SAU) e sesso**

CLASSI DI SUPERFICIE TOTALE CLASSI DI SAU	Conduttore	FAMILIARI E PARENTI DEL CONDUTTORE			Totale
		Coniuge	Altri familiari del conduttore	Parenti del conduttore	
FEMMINE					
CLASSI DI SUPERFICIE TOTALE (in ettari)					
Senza superficie	1.740	1.240	365	-	3.345
Meno di 1 ettaro	176.188	160.495	18.088	8.370	363.141
1 -- 2	231.763	243.862	29.734	10.546	515.905
2 -- 3	212.341	228.651	32.235	12.199	485.426
3 -- 5	342.484	375.025	54.640	17.432	789.581
5 -- 10	407.296	501.593	86.966	23.809	1.019.664
10 -- 20	180.100	276.939	65.969	19.043	542.051
20 -- 30	40.604	67.320	16.245	5.623	129.792
30 -- 50	20.690	40.135	16.938	3.261	81.024
50 -- 100	11.903	17.762	7.240	2.825	39.730
100 ed oltre	3.290	6.615	1.101	335	11.341
TOTALE	1.628.399	1.919.637	329.521	103.443	3.981.000
CLASSI DI SAU (in ettari)					
Senza superficie	3.300	1.438	378	5	5.121
Meno di 1 ettaro	254.771	234.422	26.867	11.831	527.891
1 -- 2	255.485	271.579	33.878	11.595	572.537
2 -- 3	213.652	236.657	33.615	12.925	496.849
3 -- 5	342.778	365.095	55.692	17.897	781.462
5 -- 10	348.330	460.593	85.042	20.689	914.654
10 -- 20	149.978	241.264	58.857	18.297	468.396
20 -- 30	31.563	56.016	14.126	4.108	105.813
30 -- 50	15.901	32.222	14.426	3.471	66.020
50 -- 100	10.287	15.787	5.725	2.590	34.389
100 ed oltre	2.354	4.564	915	35	7.868
TOTALE	1.628.399	1.919.637	329.521	103.443	3.981.000

**Tavola 2.55 - Giornate di lavoro aziendale per categoria di altra manodopera aziendale, classe di superficie totale, classe di superficie agricola utilizzata (SAU) e sesso**

ALTRA MANODOPERA AZIENDALE					
CLASSI DI SUPERFICIE TOTALE CLASSI DI SAU	DIRIGENTI E IMPIEGATI		OPERAI E ASSIMILATI		Totale
	A tempo indeterminato	A tempo determinato	A tempo indeterminato	A tempo determinato	
TOTALE					
CLASSI DI SUPERFICIE TOTALE (in ettari)					
Senza superficie	20	-	1.812	1.500	3.332
Meno di 1 ettaro	1.970	1.563	3.906	13.025	20.464
1 -- 2	1.465	5.250	7.151	18.715	32.581
2 -- 3	1.345	5.641	4.084	30.320	41.390
3 -- 5	1.469	5.981	6.376	36.430	50.256
5 -- 10	13.860	14.992	11.245	82.987	123.084
10 -- 20	5.545	10.729	23.874	96.627	136.775
20 -- 30	608	10.871	10.715	64.205	86.399
30 -- 50	5.363	2.922	14.612	64.562	87.459
50 -- 100	5.608	10.861	19.906	44.240	80.615
100 ed oltre	20.558	4.724	29.983	83.510	138.775
TOTALE	57.811	73.534	133.664	536.121	801.130
CLASSI DI SAU (in ettari)					
Senza superficie	572	939	5.328	14.940	21.779
Meno di 1 ettaro	2.588	1.996	2.715	18.058	25.357
1 -- 2	2.023	8.026	8.700	25.412	44.161
2 -- 3	1.437	3.530	5.565	30.364	40.896
3 -- 5	4.634	9.303	7.165	39.172	60.274
5 -- 10	11.763	11.243	14.218	86.574	123.798
10 -- 20	3.135	16.022	22.107	86.510	127.774
20 -- 30	3.034	4.871	9.899	67.877	85.681
30 -- 50	3.965	2.935	13.675	59.428	80.003
50 -- 100	4.611	11.715	17.603	39.460	73.389
100 ed oltre	20.049	2.954	26.689	68.326	118.018
TOTALE	57.811	73.534	133.664	536.121	801.130
MASCHI					
CLASSI DI SUPERFICIE TOTALE (in ettari)					
Senza superficie	20	-	1.812	1.500	3.332
Meno di 1 ettaro	1.970	1.331	3.206	9.902	16.409
1 -- 2	1.426	4.046	6.561	13.527	25.560
2 -- 3	995	3.384	3.684	19.495	27.558
3 -- 5	273	4.300	5.167	21.985	31.725
5 -- 10	8.375	9.316	9.688	48.107	75.486
10 -- 20	3.691	7.857	21.546	63.741	96.835
20 -- 30	608	7.242	9.359	34.070	51.279
30 -- 50	4.436	2.210	13.268	37.551	57.465
50 -- 100	3.866	7.298	18.456	28.691	58.311
100 ed oltre	16.636	3.830	27.790	54.863	103.119
TOTALE	42.296	50.814	120.537	333.432	547.079
CLASSI DI SAU (in ettari)					
Senza superficie	556	937	4.548	12.680	18.721
Meno di 1 ettaro	2.288	1.720	2.414	13.651	20.073
1 -- 2	1.683	4.619	8.110	18.116	32.528
2 -- 3	501	3.144	5.165	19.310	28.120
3 -- 5	2.234	4.556	5.180	24.021	35.991
5 -- 10	8.116	8.826	13.387	50.846	81.175
10 -- 20	1.830	11.948	19.608	56.142	89.528
20 -- 30	2.721	2.407	8.660	39.339	53.127
30 -- 50	3.005	2.258	12.366	34.465	52.094
50 -- 100	3.179	8.179	16.583	23.915	51.856
100 ed oltre	16.183	2.220	24.516	40.947	83.866
TOTALE	42.296	50.814	120.537	333.432	547.079

**Tavola 2.55 segue - Giornate di lavoro aziendale per categoria di altra manodopera aziendale, classe di superficie totale, classe di superficie agricola utilizzata (SAU) e sesso**

ALTRA MANODOPERA AZIENDALE					
CLASSI DI SUPERFICIE TOTALE CLASSI DI SAU	DIRIGENTI E IMPIEGATI		OPERAI E ASSIMILATI		Totale
	A tempo indeterminato	A tempo determinato	A tempo indeterminato	A tempo determinato	
FEMMINE					
CLASSI DI SUPERFICIE TOTALE (in ettari)					
Senza superficie	-	-	-	-	-
Meno di 1 ettaro	-	232	700	3.123	4.055
1 -- 2	39	1.204	590	5.188	7.021
2 -- 3	350	2.257	400	10.825	13.832
3 -- 5	1.196	1.681	1.209	14.445	18.531
5 -- 10	5.485	5.676	1.557	34.880	47.598
10 -- 20	1.854	2.872	2.328	32.886	39.940
20 -- 30	-	3.629	1.356	30.135	35.120
30 -- 50	927	712	1.344	27.011	29.994
50 -- 100	1.742	3.563	1.450	15.549	22.304
100 ed oltre	3.922	894	2.193	28.647	35.656
TOTALE	15.515	22.720	13.127	202.689	254.051
CLASSI DI SAU (in ettari)					
Senza superficie	16	2	780	2.260	3.058
Meno di 1 ettaro	300	276	301	4.407	5.284
1 -- 2	340	3.407	590	7.296	11.633
2 -- 3	936	386	400	11.054	12.776
3 -- 5	2.400	4.747	1.985	15.151	24.283
5 -- 10	3.647	2.417	831	35.728	42.623
10 -- 20	1.305	4.074	2.499	30.368	38.246
20 -- 30	313	2.464	1.239	28.538	32.554
30 -- 50	960	677	1.309	24.963	27.909
50 -- 100	1.432	3.536	1.020	15.545	21.533
100 ed oltre	3.866	734	2.173	27.379	34.152
TOTALE	15.515	22.720	13.127	202.689	254.051

Tavola 2.56 - Aziende per categoria di manodopera familiare, forma di conduzione, zona altimetrica e sesso

		FAMILIARI E PARENTI DEL CONDUTTORE						
CLASSI DI SUPERFICIE TOTALE CLASSI DI SAU	Conduttore	CONIUGE		ALTRI FAMILIARI DEL CONDUTTORE		Parenti del conduttore	Totale	
		Totale	Di cui che lavora in azienda	Totale	Di cui che lavorano in azienda			
TOTALE								
FORME DI CONDUZIONE								
Conduzione diretta del coltivatore	80.231	56.532	44.940	40.719	15.924	6.286	80.231	
<i>Con solo manodopera familiare</i>	<i>74.230</i>	<i>52.903</i>	<i>42.156</i>	<i>37.803</i>	<i>14.565</i>	<i>5.599</i>	<i>74.230</i>	
<i>Con manodopera familiare prevalente</i>	<i>4.858</i>	<i>3.096</i>	<i>2.538</i>	<i>2.519</i>	<i>1.252</i>	<i>630</i>	<i>4.858</i>	
<i>Con manodopera extrafamiliare prevalente</i>	<i>1.143</i>	<i>533</i>	<i>246</i>	<i>397</i>	<i>107</i>	<i>57</i>	<i>1.143</i>	
Conduzione con salariati	2.048	1.135	665	804	280	165	2.048	
Conduzione a colonia parziaria appoderata	66	45	35	36	16	6	66	
TOTALE	82.345	57.712	45.640	41.559	16.220	6.457	82.345	
ZONE ALTIMETRICHE								
Montagna	19.747	12.605	9.211	8.644	3.431	925	19.747	
Collina	62.598	45.107	36.429	32.915	12.789	5.532	62.598	
Pianura	-	-	-	-	-	-	-	
TOTALE	82.345	57.712	45.640	41.559	16.220	6.457	82.345	
MASCHI								
FORME DI CONDUZIONE								
Conduzione diretta del coltivatore	56.305	13.899	12.100	30.938	12.962	5.300	74.773	
<i>Con solo manodopera familiare</i>	<i>52.336</i>	<i>12.975</i>	<i>11.320</i>	<i>28.793</i>	<i>11.895</i>	<i>4.723</i>	<i>69.466</i>	
<i>Con manodopera familiare prevalente</i>	<i>3.257</i>	<i>798</i>	<i>709</i>	<i>1.872</i>	<i>984</i>	<i>529</i>	<i>4.417</i>	
<i>Con manodopera extrafamiliare prevalente</i>	<i>712</i>	<i>126</i>	<i>71</i>	<i>273</i>	<i>83</i>	<i>48</i>	<i>890</i>	
Conduzione con salariati	1.234	344	234	580	218	142	1.735	
Conduzione a colonia parziaria appoderata	49	8	8	27	13	4	59	
TOTALE	57.588	14.251	12.342	31.545	13.193	5.446	76.567	
ZONE ALTIMETRICHE								
Montagna	13.311	3.767	3.165	6.523	2.881	820	18.091	
Collina	44.277	10.484	9.177	25.022	10.312	4.626	58.476	
Pianura	-	-	-	-	-	-	-	
TOTALE	57.588	14.251	12.342	31.545	13.193	5.446	76.567	
FEMMINE								
FORME DI CONDUZIONE								
Conduzione diretta del coltivatore	23.926	42.633	32.840	24.471	6.412	2.454	70.714	
<i>Con solo manodopera familiare</i>	<i>21.894</i>	<i>39.928</i>	<i>30.836</i>	<i>22.667</i>	<i>5.843</i>	<i>2.171</i>	<i>65.616</i>	
<i>Con manodopera familiare prevalente</i>	<i>1.601</i>	<i>2.298</i>	<i>1.829</i>	<i>1.554</i>	<i>532</i>	<i>264</i>	<i>4.207</i>	
<i>Con manodopera extrafamiliare prevalente</i>	<i>431</i>	<i>407</i>	<i>175</i>	<i>250</i>	<i>37</i>	<i>19</i>	<i>891</i>	
Conduzione con salariati	814	791	431	490	123	51	1.695	
Conduzione a colonia parziaria appoderata	17	37	27	22	8	4	55	
TOTALE	24.757	43.461	33.298	24.983	6.543	2.509	72.464	
ZONE ALTIMETRICHE								
Montagna	6.436	8.838	6.046	4.985	1.154	236	16.430	
Collina	18.321	34.623	27.252	19.998	5.389	2.273	56.034	
Pianura	-	-	-	-	-	-	-	
TOTALE	24.757	43.461	33.298	24.983	6.543	2.509	72.464	

**Tavola 2.57 - Aziende per categoria di altra manodopera aziendale, forma di conduzione, zona altimetrica e sesso**

	ALTRA MANODOPERA AZIENDALE				
FORME DI CONDUZIONE ZONE ALTIMETRICHE	DIRIGENTI E IMPIEGATI		OPERAI ED ASSIMILATI		Totale
	A tempo indeterminato	A tempo determinato	A tempo indeterminato	A tempo determinato	
TOTALE					
FORME DI CONDUZIONE					
Conduzione diretta del coltivatore	30	669	227	5.151	6.001
Con manodopera familiare prevalente	11	527	130	4.211	4.858
Con manodopera extrafamiliare prevalente	19	142	97	940	1.143
Conduzione con salariati	249	85	186	772	1.067
Conduzione a colonia parziaria appoderata	1	4	3	8	16
Altra forma di conduzione	1	-	1	5	7
TOTALE	281	758	417	5.936	7.091
ZONE ALTIMETRICHE					
Montagna	92	92	147	997	1.257
Collina	189	666	270	4.939	5.834
Pianura	-	-	-	-	-
TOTALE	281	758	417	5.936	7.091
MASCHI					
FORME DI CONDUZIONE					
Conduzione diretta del coltivatore	25	623	215	4.832	5.631
Con manodopera familiare prevalente	9	485	121	3.924	4.521
Con manodopera extrafamiliare prevalente	16	138	94	908	1.110
Conduzione con salariati	228	77	181	738	1.027
Conduzione a colonia parziaria appoderata	1	4	3	8	16
Altra forma di conduzione	1	-	1	5	7
TOTALE	255	704	400	5.583	6.681
ZONE ALTIMETRICHE					
Montagna	84	85	142	924	1.173
Collina	171	619	258	4.659	5.508
Pianura	-	-	-	-	-
TOTALE	255	704	400	5.583	6.681
FEMMINE					
FORME DI CONDUZIONE					
Conduzione diretta del coltivatore	7	169	31	1.757	1.952
Con manodopera familiare prevalente	3	114	15	1.264	1.394
Con manodopera extrafamiliare prevalente	4	55	16	493	558
Conduzione con salariati	55	26	32	298	376
Conduzione a colonia parziaria appoderata	1	2	-	3	6
Altra forma di conduzione	-	-	-	-	-
TOTALE	63	197	63	2.058	2.334
ZONE ALTIMETRICHE					
Montagna	24	27	13	281	337
Collina	39	170	50	1.777	1.997
Pianura	-	-	-	-	-
TOTALE	63	197	63	2.058	2.334

**Tavola 2.58 - Giornate di lavoro aziendale per categoria di manodopera familiare, forma di conduzione, zona altimetrica e sesso**

FORME DI CONDUZIONE		FAMILIARI E PARENTI DEL CONDUTTORE			
ZONE ALTIMETRICHE	Conduttore	Coniuge	Altri familiari del conduttore	Parenti del conduttore	Totale
TOTALE					
FORME DI CONDUZIONE					
Conduzione diretta del coltivatore	6.105.908	2.513.309	1.133.057	334.918	10.087.192
Con solo manodopera familiare	5.598.338	2.328.757	1.008.542	289.433	9.225.070
Con manodopera familiare prevalente	451.891	173.904	114.118	41.299	781.212
Con manodopera extrafamiliare prevalente	55.679	10.648	10.397	4.186	80.910
Conduzione con salariati	73.233	17.967	13.127	8.436	112.763
Conduzione a colonia parziaria appoderata	7.472	3.317	1.495	943	13.227
Altra forma di conduzione	-	-	-	-	-
TOTALE	6.186.613	2.534.593	1.147.679	344.297	10.213.182
ZONE ALTIMETRICHE					
Montagna	1.654.169	507.437	265.402	62.700	2.489.708
Collina	4.532.444	2.027.156	882.277	281.597	7.723.474
Pianura	-	-	-	-	-
TOTALE	6.186.613	2.534.593	1.147.679	344.297	10.213.182
MASCHI					
FORME DI CONDUZIONE					
Conduzione diretta del coltivatore	4.497.392	609.271	807.310	234.075	6.148.048
Con solo manodopera familiare	4.107.307	568.660	718.665	200.928	5.595.560
Con manodopera familiare prevalente	346.790	37.980	80.903	30.053	495.726
Con manodopera extrafamiliare prevalente	43.295	2.631	7.742	3.094	56.762
Conduzione con salariati	54.778	5.160	9.768	6.224	75.930
Conduzione a colonia parziaria appoderata	6.044	525	1.080	555	8.204
Altra forma di conduzione	-	-	-	-	-
TOTALE	4.558.214	614.956	818.158	240.854	6.232.182
ZONE ALTIMETRICHE					
Montagna	1.169.785	189.977	205.629	48.864	1.614.255
Collina	3.388.429	424.979	612.529	191.990	4.617.927
Pianura	-	-	-	-	-
TOTALE	4.558.214	614.956	818.158	240.854	6.232.182
FEMMINE					
FORME DI CONDUZIONE					
Conduzione diretta del coltivatore	1.608.516	1.904.038	325.747	100.843	3.939.144
Con solo manodopera familiare	1.491.031	1.760.097	289.877	88.505	3.629.510
Con manodopera familiare prevalente	105.101	135.924	33.215	11.246	285.486
Con manodopera extrafamiliare prevalente	12.384	8.017	2.655	1.092	24.148
Conduzione con salariati	18.455	12.807	3.359	2.212	36.833
Conduzione a colonia parziaria appoderata	1.428	2.792	415	388	5.023
Altra forma di conduzione	-	-	-	-	-
TOTALE	1.628.399	1.919.637	329.521	103.443	3.981.000
ZONE ALTIMETRICHE					
Montagna	484.384	317.460	59.773	13.836	875.453
Collina	1.144.015	1.602.177	269.748	89.607	3.105.547
Pianura	-	-	-	-	-
TOTALE	1.628.399	1.919.637	329.521	103.443	3.981.000

**Tavola 2.59 - Giornate di lavoro aziendale per categoria di altra manodopera aziendale, forma di conduzione, zona altimetrica e sesso**

	ALTRA MANODOPERA AZIENDALE				
FORME DI CONDUZIONE	DIRIGENTI E IMPIEGATI		OPERAI ED ASSIMILATI		Totale
ZONE ALTIMETRICHE	A tempo indeterminato	A tempo determinato	A tempo indeterminato	A tempo determinato	
TOTALE					
FORME DI CONDUZIONE					
Conduzione diretta del coltivatore	5.866	51.029	51.346	322.694	430.935
Con manodopera familiare prevalente	823	13.820	20.768	114.254	149.665
Con manodopera extrafamiliare prevalente	5.043	37.209	30.578	208.440	281.270
Conduzione con salariati	51.189	22.065	81.918	212.583	367.755
Conduzione a colonia parziaria appoderata	750	440	370	794	2.354
Altra forma di conduzione	6	-	30	50	86
TOTALE	57.811	73.534	133.664	536.121	801.130
ZONE ALTIMETRICHE					
Montagna	20.084	21.169	44.345	179.091	264.689
Collina	37.727	52.365	89.319	357.030	536.441
Pianura	-	-	-	-	-
TOTALE	57.811	73.534	133.664	536.121	801.130
MASCHI					
FORME DI CONDUZIONE					
Conduzione diretta del coltivatore	4.854	37.434	45.030	205.459	292.777
Con manodopera familiare prevalente	518	11.525	18.678	78.647	109.368
Con manodopera extrafamiliare prevalente	4.336	25.909	26.352	126.812	183.409
Conduzione con salariati	36.936	13.065	75.107	127.349	252.457
Conduzione a colonia parziaria appoderata	500	315	370	574	1.759
Altra forma di conduzione	6	-	30	50	86
TOTALE	42.296	50.814	120.537	333.432	547.079
ZONE ALTIMETRICHE					
Montagna	14.478	13.197	41.757	110.628	180.060
Collina	27.818	37.617	78.780	222.804	367.019
Pianura	-	-	-	-	-
TOTALE	42.296	50.814	120.537	333.432	547.079
FEMMINE					
FORME DI CONDUZIONE					
Conduzione diretta del coltivatore	1.012	13.595	6.316	117.235	138.158
Con manodopera familiare prevalente	305	2.295	2.090	35.607	40.297
Con manodopera extrafamiliare prevalente	707	11.300	4.226	81.628	97.861
Conduzione con salariati	14.253	9.000	6.811	85.234	115.298
Conduzione a colonia parziaria appoderata	250	125	-	220	595
Altra forma di conduzione	-	-	-	-	-
TOTALE	15.515	22.720	13.127	202.689	254.051
ZONE ALTIMETRICHE					
Montagna	5.606	7.972	2.588	68.463	84.629
Collina	9.909	14.748	10.539	134.226	169.422
Pianura	-	-	-	-	-
TOTALE	15.515	22.720	13.127	202.689	254.051

**Tavola 2.60 - Componenti della manodopera familiare per categoria, classe di superficie totale, classe di superficie agricola utilizzata (SAU) e sesso**

		FAMILIARI E PARENTI DEL CONDUTTORE					
CLASSI DI SUPERFICIE TOTALE CLASSI DI SAU	Conduttore	CONIUGE		ALTRI FAMILIARI DEL CONDUTTORE		Parenti del conduttore	Totale
		Totale	Di cui che lavora in azienda	Totale	Di cui che lavorano in azienda		
TOTALE							
CLASSI DI SUPERFICIE TOTALE (in ettari)							
Senza superficie	61	35	18	61	12	3	160
Meno di 1 ettaro	23.284	15.477	11.224	18.359	3.703	1.976	59.096
1 -- 2	18.101	12.518	9.708	15.474	4.076	1.921	48.014
2 -- 3	11.012	7.844	6.282	9.983	3.077	1.332	30.171
3 -- 5	12.193	8.869	7.388	11.772	3.948	1.475	34.309
5 -- 10	10.934	8.132	7.004	12.216	4.744	1.574	32.856
10 -- 20	4.622	3.410	2.902	6.150	2.629	722	14.904
20 -- 30	1.056	742	606	1.505	647	178	3.481
30 -- 50	610	419	317	887	409	126	2.042
50 -- 100	329	202	140	439	180	93	1.063
100 ed oltre	143	64	51	111	62	15	333
TOTALE	82.345	57.712	45.640	76.957	23.487	9.415	226.429
CLASSI DI SAU (in ettari)							
Senza superficie	373	190	55	228	29	7	798
Meno di 1 ettaro	31.211	20.539	15.109	24.004	5.205	2.701	78.455
1 -- 2	17.005	11.943	9.416	14.981	4.231	1.922	45.851
2 -- 3	9.439	6.900	5.689	9.002	2.906	1.219	26.560
3 -- 5	10.192	7.599	6.407	10.614	3.665	1.320	29.725
5 -- 10	8.770	6.675	5.754	10.642	4.152	1.285	27.372
10 -- 20	3.694	2.738	2.334	5.162	2.244	613	12.207
20 -- 30	829	598	481	1.229	552	148	2.804
30 -- 50	461	311	233	661	306	111	1.544
50 -- 100	267	173	125	362	162	75	877
100 ed oltre	104	46	37	72	35	14	236
TOTALE	82.345	57.712	45.640	76.957	23.487	9.415	226.429
MASCHI							
CLASSI DI SUPERFICIE TOTALE (in ettari)							
Senza superficie	42	13	6	38	11	3	96
Meno di 1 ettaro	15.806	3.787	3.135	10.357	2.540	1.398	31.348
1 -- 2	12.597	2.946	2.546	8.716	2.831	1.363	25.622
2 -- 3	7.668	1.968	1.713	5.663	2.120	909	16.208
3 -- 5	8.584	2.252	2.015	6.640	2.688	1.016	18.492
5 -- 10	7.775	2.132	1.932	6.994	3.239	1.075	17.976
10 -- 20	3.458	821	715	3.553	1.761	501	8.333
20 -- 30	810	180	164	850	460	126	1.966
30 -- 50	473	93	72	530	277	90	1.186
50 -- 100	256	49	35	243	128	72	620
100 ed oltre	119	10	9	75	49	11	215
TOTALE	57.588	14.251	12.342	43.659	16.104	6.564	122.062
CLASSI DI SAU (in ettari)							
Senza superficie	239	59	21	116	26	6	420
Meno di 1 ettaro	21.319	4.872	4.086	13.506	3.568	1.927	41.624
1 -- 2	11.892	2.851	2.474	8.498	2.927	1.351	24.592
2 -- 3	6.624	1.757	1.561	5.104	2.013	828	14.313
3 -- 5	7.120	2.026	1.809	6.052	2.508	893	16.091
5 -- 10	6.309	1.784	1.613	6.053	2.807	886	15.032
10 -- 20	2.787	650	566	2.959	1.501	418	6.814
20 -- 30	640	138	123	719	400	108	1.605
30 -- 50	362	65	53	393	208	79	899
50 -- 100	206	41	28	218	122	57	522
100 ed oltre	90	8	8	41	24	11	150
TOTALE	57.588	14.251	12.342	43.659	16.104	6.564	122.062



**Tavola 2.60 segue - Componenti della manodopera familiare per categoria, classe di superficie totale, classe di superficie agricola utilizzata (SAU) e sesso**

		FAMILIARI E PARENTI DEL CONDUTTORE					
CLASSI DI SUPERFICIE TOTALE CLASSI DI SAU	Conduttore	CONIUGE		ALTRI FAMILIARI DEL CONDUTTORE		Parenti del conduttore	Totale
		Totale	Di cui che lavora in azienda	Totale	Di cui che lavorano in azienda		
		FEMMINE					
CLASSI DI SUPERFICIE TOTALE (in ettari)							
Senza superficie	19	22	12	23	1	-	64
Meno di 1 ettaro	7.478	11.690	8.089	8.002	1.163	578	27.748
1 -- 2	5.504	9.572	7.162	6.758	1.245	558	22.392
2 -- 3	3.344	5.876	4.569	4.320	957	423	13.963
3 -- 5	3.609	6.617	5.373	5.132	1.260	459	15.817
5 -- 10	3.159	6.000	5.072	5.222	1.505	499	14.880
10 -- 20	1.164	2.589	2.187	2.597	868	221	6.571
20 -- 30	246	562	442	655	187	52	1.515
30 -- 50	137	326	245	357	132	36	856
50 -- 100	73	153	105	196	52	21	443
100 ed oltre	24	54	42	36	13	4	118
TOTALE	24.757	43.461	33.298	33.298	7.383	2.851	104.367
CLASSI DI SAU (in ettari)							
Senza superficie	134	131	34	112	3	1	378
Meno di 1 ettaro	9.892	15.667	11.023	10.498	1.637	774	36.831
1 -- 2	5.113	9.092	6.942	6.483	1.304	571	21.259
2 -- 3	2.815	5.143	4.128	3.898	893	391	12.247
3 -- 5	3.072	5.573	4.598	4.562	1.157	427	13.634
5 -- 10	2.461	4.891	4.141	4.589	1.345	399	12.340
10 -- 20	907	2.088	1.768	2.203	743	195	5.393
20 -- 30	189	460	358	510	152	40	1.199
30 -- 50	99	246	180	268	98	32	645
50 -- 100	61	132	97	144	40	18	355
100 ed oltre	14	38	29	31	11	3	86
TOTALE	24.757	43.461	33.298	33.298	7.383	2.851	104.367

**Tavola 2.61 - Persone per categoria di altra manodopera aziendale, classe di superficie totale, classe di superficie agricola utilizzata (SAU) e sesso**

ALTRA MANODOPERA AZIENDALE					
CLASSI DI SUPERFICIE TOTALE CLASSI DI SAU	DIRIGENTI E IMPIEGATI		OPERAI ED ASSIMILATI		Totale
	A tempo indeterminato	A tempo determinato	A tempo indeterminato	A tempo determinato	
TOTALE					
CLASSI DI SUPERFICIE TOTALE (in ettari)					
Senza superficie	2	-	6	5	13
Meno di 1 ettaro	20	249	38	1.965	2.272
1 -- 2	28	295	63	2.371	2.757
2 -- 3	16	154	29	1.892	2.091
3 -- 5	19	204	51	2.251	2.525
5 -- 10	75	320	80	4.099	4.574
10 -- 20	50	207	137	3.116	3.510
20 -- 30	12	168	59	1.132	1.371
30 -- 50	36	71	90	1.181	1.378
50 -- 100	52	109	97	875	1.133
100 ed oltre	151	97	169	1.126	1.543
TOTALE	461	1.874	819	20.013	23.167
CLASSI DI SAU (in ettari)					
Senza superficie	21	15	32	144	212
Meno di 1 ettaro	32	321	32	2.694	3.079
1 -- 2	27	316	77	2.455	2.875
2 -- 3	13	138	35	1.787	1.973
3 -- 5	39	231	52	2.294	2.616
5 -- 10	70	254	83	3.891	4.298
10 -- 20	35	229	137	2.813	3.214
20 -- 30	24	133	66	1.075	1.298
30 -- 50	33	53	75	1.138	1.299
50 -- 100	38	104	79	793	1.014
100 ed oltre	129	80	151	929	1.289
TOTALE	461	1.874	819	20.013	23.167
MASCHI					
CLASSI DI SUPERFICIE TOTALE (in ettari)					
Senza superficie	2	-	6	5	13
Meno di 1 ettaro	20	209	32	1.529	1.790
1 -- 2	24	208	60	1.636	1.928
2 -- 3	14	112	27	1.276	1.429
3 -- 5	15	144	38	1.394	1.591
5 -- 10	53	230	64	2.512	2.859
10 -- 20	41	149	121	1.941	2.252
20 -- 30	12	103	49	653	817
30 -- 50	31	52	79	711	873
50 -- 100	40	81	91	515	727
100 ed oltre	120	62	151	725	1.058
TOTALE	372	1.350	718	12.897	15.337
CLASSI DI SAU (in ettari)					
Senza superficie	18	14	26	129	187
Meno di 1 ettaro	31	265	30	2.096	2.422
1 -- 2	22	217	74	1.687	2.000
2 -- 3	10	102	33	1.181	1.326
3 -- 5	29	153	34	1.394	1.610
5 -- 10	56	196	71	2.346	2.669
10 -- 20	26	162	121	1.733	2.042
20 -- 30	22	76	55	648	801
30 -- 50	27	40	66	671	804
50 -- 100	29	78	74	451	632
100 ed oltre	102	47	134	561	844
TOTALE	372	1.350	718	12.897	15.337

**Tavola 2.61 segue - Persone per categoria di altra manodopera aziendale, classe di superficie totale, classe di superficie agricola utilizzata (SAU) e sesso**

	ALTRA MANODOPERA   AZIENDALE				
CLASSI DI SUPERFICIE TOTALE CLASSI DI SAU	DIRIGENTI E IMPIEGATI		OPERAI ED ASSIMILATI		Totale
	A tempo indeterminato	A tempo determinato	A tempo indeterminato	A tempo determinato	
FEMMINE					
CLASSI DI SUPERFICIE TOTALE (in ettari)					
Senza superficie	-	-	-	-	-
Meno di 1 ettaro	-	40	6	436	482
1 -- 2	4	87	3	735	829
2 -- 3	2	42	2	616	662
3 -- 5	4	60	13	857	934
5 -- 10	22	90	16	1.587	1.715
10 -- 20	9	58	16	1.175	1.258
20 -- 30	-	65	10	479	554
30 -- 50	5	19	11	470	505
50 -- 100	12	28	6	360	406
100 ed oltre	31	35	18	401	485
TOTALE	89	524	101	7.116	7.830
CLASSI DI SAU   (in ettari)					
Senza superficie	3	1	6	15	25
Meno di 1 ettaro	1	56	2	598	657
1 -- 2	5	99	3	768	875
2 -- 3	3	36	2	606	647
3 -- 5	10	78	18	900	1.006
5 -- 10	14	58	12	1.545	1.629
10 -- 20	9	67	16	1.080	1.172
20 -- 30	2	57	11	427	497
30 -- 50	6	13	9	467	495
50 -- 100	9	26	5	342	382
100 ed oltre	27	33	17	368	445
TOTALE	89	524	101	7.116	7.830

**Tavola 2.62 - Persone per categoria di manodopera familiare, forma di conduzione, zona altimetrica e sesso**

		FAMILIARI E PARENTI DEL CONDUTTORE					
FORME DI CONDUZIONE ZONE ALTIMETRICHE	Conditore	CONIUGE		ALTRI FAMILIARI DEL CONDUTTORE		Parenti del conduttore	Totale
		Totale	Di cui che lavora in azienda	Totale	Di cui che lavorano in azienda		
TOTALE							
FORME DI CONDUZIONE							
Conduzione diretta del coltivatore	80.231	56.532	44.940	75.501	23.068	9.181	221.445
Con solo manodopera familiare	74.230	52.903	42.156	70.054	21.100	8.155	205.342
Con manodopera familiare prevalente	4.858	3.096	2.538	4.744	1.822	951	13.649
Con manodopera extrafamiliare prevalente	1.143	533	246	703	146	75	2.454
Conduzione con salariati	2.048	1.135	665	1.390	394	224	4.797
Conduzione a colonia parziaria appoderata	66	45	35	66	25	10	187
TOTALE	82.345	57.712	45.640	76.957	23.487	9.415	226.429
ZONE ALTIMETRICHE							
Montagna	19.747	12.605	9.211	15.509	4.867	1.239	49.100
Collina	62.598	45.107	36.429	61.448	18.620	8.176	177.329
Pianura	-	-	-	-	-	-	-
TOTALE	82.345	57.712	45.640	76.957	23.487	9.415	226.429
MASCHI							
FORME DI CONDUZIONE							
Conduzione diretta del coltivatore	56.305	13.899	12.100	42.866	15.837	6.392	119.462
Con solo manodopera familiare	52.336	12.975	11.320	39.890	14.528	5.689	110.890
Con manodopera familiare prevalente	3.257	798	709	2.609	1.205	647	7.311
Con manodopera extrafamiliare prevalente	712	126	71	367	104	56	1.261
Conduzione con salariati	1.234	344	234	757	253	166	2.501
Conduzione a colonia parziaria appoderata	49	8	8	36	14	6	99
TOTALE	57.588	14.251	12.342	43.659	16.104	6.564	122.062
ZONE ALTIMETRICHE							
Montagna	13.311	3.767	3.165	8.937	3.567	984	26.999
Collina	44.277	10.484	9.177	34.722	12.537	5.580	95.063
Pianura	-	-	-	-	-	-	-
TOTALE	57.588	14.251	12.342	43.659	16.104	6.564	122.062
FEMMINE							
FORME DI CONDUZIONE							
Conduzione diretta del coltivatore	23.926	42.633	32.840	32.635	7.231	2.789	101.983
Con solo manodopera familiare	21.894	39.928	30.836	30.164	6.572	2.466	94.452
Con manodopera familiare prevalente	1.601	2.298	1.829	2.135	617	304	6.338
Con manodopera extrafamiliare prevalente	431	407	175	336	42	19	1.193
Conduzione con salariati	814	791	431	633	141	58	2.296
Conduzione a colonia parziaria appoderata	17	37	27	30	11	4	88
TOTALE	24.757	43.461	33.298	33.298	7.383	2.851	104.367
ZONE ALTIMETRICHE							
Montagna	6.436	8.838	6.046	6.572	1.300	255	22.101
Collina	18.321	34.623	27.252	26.726	6.083	2.596	82.266
Pianura	-	-	-	-	-	-	-
TOTALE	24.757	43.461	33.298	33.298	7.383	2.851	104.367

**Tavola 2.63 - Persone per categoria di altra manodopera aziendale, forma di conduzione, zona altimetrica e sesso**

	ALTRA MANODOPERA AZIENDALE				
FORME DI CONDUZIONE ZONE ALTIMETRICHE	DIRIGENTI E IMPIEGATI		OPERAI ED ASSIMILATI		Totale
	A tempo indeterminato	A tempo determinato	A tempo indeterminato	A tempo determinato	
TOTALE					
FORME DI CONDUZIONE					
Conduzione diretta del coltivatore	44	1.564	375	16.026	18.009
Con manodopera familiare prevalente	14	999	168	11.114	12.295
Con manodopera extrafamiliare prevalente	30	565	207	4.912	5.714
Conduzione con salariati	413	303	438	3.958	5.112
Conduzione a colonia parziaria appoderata	3	7	3	24	37
Altra forma di conduzione	1	-	3	5	9
TOTALE	461	1.874	819	20.013	23.167
ZONE ALTIMETRICHE					
Montagna	186	302	258	4.143	4.889
Collina	275	1.572	561	15.870	18.278
Pianura	-	-	-	-	-
TOTALE	461	1.874	819	20.013	23.167
MASCHI					
FORME DI CONDUZIONE					
Conduzione diretta del coltivatore	37	1.155	314	10.434	11.940
Con manodopera familiare prevalente	11	787	146	7.440	8.384
Con manodopera extrafamiliare prevalente	26	368	168	2.994	3.556
Conduzione con salariati	332	190	398	2.437	3.357
Conduzione a colonia parziaria appoderata	2	5	3	21	31
Altra forma di conduzione	1	-	3	5	9
TOTALE	372	1.350	718	12.897	15.337
ZONE ALTIMETRICHE					
Montagna	149	199	240	2.444	3.032
Collina	223	1.151	478	10.453	12.305
Pianura	-	-	-	-	-
TOTALE	372	1.350	718	12.897	15.337
FEMMINE					
FORME DI CONDUZIONE					
Conduzione diretta del coltivatore	7	409	61	5.592	6.069
Con manodopera familiare prevalente	3	212	22	3.674	3.911
Con manodopera extrafamiliare prevalente	4	197	39	1.918	2.158
Conduzione con salariati	81	113	40	1.521	1.755
Conduzione a colonia parziaria appoderata	1	2	-	3	6
Altra forma di conduzione	-	-	-	-	-
TOTALE	89	524	101	7.116	7.830
ZONE ALTIMETRICHE					
Montagna	37	103	18	1.699	1.857
Collina	52	421	83	5.417	5.973
Pianura	-	-	-	-	-
TOTALE	89	524	101	7.116	7.830

**Tavola 2.64 - Componenti la famiglia del conduttore per numero di componenti, classe di superficie agricola utilizzata (SAU) , classe di giornate di lavoro aziendale e sesso**

CLASSI DI SAU CLASSI DI GIORNATE DI LAVORO AZIENDALE	NUMERO DI COMPONENTI							Totale
	1	2	3	4	5	6 ED OLTRE		
						Famiglie	Componenti	
TOTALE								
CLASSI DI SAU (in ettari)								
Senza superficie	148	236	126	184	85	2	12	791
Meno di 1 ettaro	7.032	25.380	14.394	19.304	8.020	261	1.624	75.754
1 -- 2	2.987	13.676	8.862	12.092	4.835	236	1.477	43.929
2 -- 3	1.403	7.382	5.490	6.864	3.160	167	1.042	25.341
3 -- 5	1.335	7.586	6.141	8.088	3.840	227	1.415	28.405
5 -- 10	995	5.752	5.514	7.636	4.205	311	1.985	26.087
10 -- 20	418	2.026	2.289	3.628	2.040	185	1.193	11.594
20 -- 30	105	422	477	792	520	52	340	2.656
30 -- 50	63	246	279	424	230	30	191	1.433
50 -- 100	49	134	135	248	170	10	66	802
100 ed oltre	46	62	18	56	20	3	20	222
TOTALE	14.581	62.902	43.725	59.316	27.125	1.484	9.365	217.014
CLASSI DI GIORNATE DI LAVORO AZIENDALE								
Meno di 50	9.962	41.503	30.543	45.805	21.322	524	6.877	156.012
50 -- 100	2.098	9.692	5.308	5.381	2.067	214	809	25.355
100 -- 200	1.427	7.008	4.192	4.035	1.755	262	750	19.167
200 -- 300	659	3.002	2.279	2.506	1.141	255	507	10.094
300 -- 500	435	1.697	1.403	1.589	840	229	422	6.386
500 -- 1000	-	-	-	-	-	-	-	-
1000 -- 2500	-	-	-	-	-	-	-	-
2500 ed oltre	-	-	-	-	-	-	-	-
TOTALE	14.581	62.902	43.725	59.316	27.125	1.484	9.365	217.014
MASCHI								
CLASSI DI SAU (in ettari)								
Senza superficie	87	122	69	87	41	2	8	414
Meno di 1 ettaro	3.876	12.751	7.713	10.274	4.236	261	847	39.697
1 -- 2	1.755	6.910	4.796	6.467	2.525	236	788	23.241
2 -- 3	867	3.753	3.013	3.657	1.670	167	525	13.485
3 -- 5	846	3.858	3.425	4.371	1.953	227	745	15.198
5 -- 10	686	2.976	3.110	4.175	2.196	311	1.003	14.146
10 -- 20	308	1.060	1.359	1.965	1.087	185	617	6.396
20 -- 30	80	226	279	451	272	52	189	1.497
30 -- 50	47	139	158	239	130	30	107	820
50 -- 100	40	74	79	142	92	10	38	465
100 ed oltre	42	35	11	28	12	3	11	139
TOTALE	8.634	31.904	24.012	31.856	14.214	1.484	4.878	115.498
CLASSI DI GIORNATE DI LAVORO AZIENDALE								
Meno di 50	5.349	18.819	15.833	23.883	10.905	524	3.414	78.203
50 -- 100	1.422	5.976	3.362	3.469	1.292	214	500	16.021
100 -- 200	1.006	4.181	2.484	2.151	917	262	411	11.150
200 -- 300	487	1.791	1.386	1.333	577	255	270	5.844
300 -- 500	370	1.137	947	1.020	523	229	283	4.280
500 -- 1000	-	-	-	-	-	-	-	-
1000 -- 2500	-	-	-	-	-	-	-	-
2500 ed oltre	-	-	-	-	-	-	-	-
TOTALE	8.634	31.904	24.012	31.856	14.214	1.484	4.878	115.498

**Tavola 2.64 segue - Componenti la famiglia del conduttore per numero di componenti , classe di superficie agricola utilizzata (SAU), classe di giornate di lavoro aziendale e sesso**

CLASSI DI SAU CLASSI DI GIORNATE DI LAVORO AZIENDALE	NUMERO DI COMPONENTI							Totale
	1	2	3	4	5	6 ED OLTRE		
						Famiglie	Componenti	
FEMMINE								
CLASSI DI SAU (in ettari)								
Senza superficie	61	114	57	97	44	2	4	377
Meno di 1 ettaro	3.156	12.629	6.681	9.030	3.784	261	777	36.057
1 -- 2	1.232	6.766	4.066	5.625	2.310	236	689	20.688
2 -- 3	536	3.629	2.477	3.207	1.490	167	517	11.856
3 -- 5	489	3.728	2.716	3.717	1.887	227	670	13.207
5 -- 10	309	2.776	2.404	3.461	2.009	311	982	11.941
10 -- 20	110	966	930	1.663	953	185	576	5.198
20 -- 30	25	196	198	341	248	52	151	1.159
30 -- 50	16	107	121	185	100	30	84	613
50 -- 100	9	60	56	106	78	10	28	337
100 ed oltre	4	27	7	28	8	3	9	83
TOTALE	5.947	30.998	19.713	27.460	12.911	1.484	4.487	101.516
CLASSI DI GIORNATE DI LAVORO AZIENDALE								
Meno di 50	4.613	22.684	14.710	21.922	10.417	524	3.463	77.809
50 -- 100	676	3.716	1.946	1.912	775	214	309	9.334
100 -- 200	421	2.827	1.708	1.884	838	262	339	8.017
200 -- 300	172	1.211	893	1.173	564	255	237	4.250
300 -- 500	65	560	456	569	317	229	139	2.106
500 -- 1000	-	-	-	-	-	-	-	-
1000 -- 2500	-	-	-	-	-	-	-	-
2500 ed oltre	-	-	-	-	-	-	-	-
TOTALE	5.947	30.998	19.713	27.460	12.911	1.484	4.487	101.516

**Tavola 2.65 - Componenti la famiglia del conduttore per numero di componenti, forma di conduzione, zona altimetrica e sesso**

FORME DI CONDUZIONE ZONE ALTIMETRICHE	NUMERO DI COMPONENTI							Totale
	1	2	3	4	5	6 ED OLTRE		
						Famiglie	Componenti	
TOTALE								
FORME DI CONDUZIONE								
Conduzione diretta del coltivatore	13.925	61.352	42.849	58.140	26.675	1.477	9.323	212.264
Con solo manodopera familiare	12.441	57.194	39.981	54.172	24.805	1.361	8.594	197.187
Con manodopera familiare prevalente	1.019	3.416	2.511	3.416	1.660	108	676	12.698
Con manodopera extrafamiliare prevalente	465	742	357	552	210	8	53	2.379
Conduzione con salariati	640	1.518	834	1.120	425	6	36	4.573
Conduzione a colonia parziaria appoderata	16	32	42	56	25	1	6	177
TOTALE	14.581	62.902	43.725	59.316	27.125	1.484	9.365	217.014
ZONE ALTIMETRICHE								
Montagna	4.580	15.782	9.171	12.088	5.015	194	1.225	47.861
Collina	10.001	47.120	34.554	47.228	22.110	1.290	8.140	169.153
Pianura	-	-	-	-	-	-	-	-
TOTALE	14.581	62.902	43.725	59.316	27.125	1.484	9.365	217.014
MASCHI								
FORME DI CONDUZIONE								
Conduzione diretta del coltivatore	8.297	31.132	23.558	31.246	13.979	1.477	4.858	113.070
Con solo manodopera familiare	7.507	29.034	22.002	29.156	13.012	1.361	4.490	105.201
Con manodopera familiare prevalente	562	1.729	1.365	1.805	863	108	340	6.664
Con manodopera extrafamiliare prevalente	228	369	191	285	104	8	28	1.205
Conduzione con salariati	328	755	431	582	221	6	18	2.335
Conduzione a colonia parziaria appoderata	9	17	23	28	14	1	2	93
TOTALE	8.634	31.904	24.012	31.856	14.214	1.484	4.878	115.498
ZONE ALTIMETRICHE								
Montagna	2.925	8.080	5.146	6.495	2.724	194	645	26.015
Collina	5.709	23.824	18.866	25.361	11.490	1.290	4.233	89.483
Pianura	-	-	-	-	-	-	-	-
TOTALE	8.634	31.904	24.012	31.856	14.214	1.484	4.878	115.498
FEMMINE								
FORME DI CONDUZIONE								
Conduzione diretta del coltivatore	5.628	30.220	19.291	26.894	12.696	1.477	4.465	99.194
Con solo manodopera familiare	4.934	28.160	17.979	25.016	11.793	1.361	4.104	91.986
Con manodopera familiare prevalente	457	1.687	1.146	1.611	797	108	336	6.034
Con manodopera extrafamiliare prevalente	237	373	166	267	106	8	25	1.174
Conduzione con salariati	312	763	403	538	204	6	18	2.238
Conduzione a colonia parziaria appoderata	7	15	19	28	11	1	4	84
TOTALE	5.947	30.998	19.713	27.460	12.911	1.484	4.487	101.516
ZONE ALTIMETRICHE								
Montagna	1.655	7.702	4.025	5.593	2.291	194	580	21.846
Collina	4.292	23.296	15.688	21.867	10.620	1.290	3.907	79.670
Pianura	-	-	-	-	-	-	-	-
TOTALE	5.947	30.998	19.713	27.460	12.911	1.484	4.487	101.516



**Tavola 2.66 - Componenti la famiglia e parenti del conduttore con attività lavorativa esercitata esclusivamente o prevalentemente presso l'azienda o fuori l'azienda per settore di attività economica, classe di superficie agricola utilizzata (SAU) e forma di conduzione**

CLASSI DI SAU FORME DI CONDUZIONE	Esclusivamente presso l'azienda	PREVALENTEMENTE PRESSO L'AZIENDA					Totale
		In agricoltura	Nell'industria	Nel commercio, pubblici esercizi e alberghi	Nei servizi (esclusa la Pubblica Ammin.)	Nella Pubblica Ammin.	
CONDUTTORE							
CLASSI DI SAU (in ettari)							
Senza superficie	257	2	-	-	-	-	2
Meno di 1 ettaro	21.698	2	6	6	14	-	28
1 -- 2	11.873	9	9	5	19	3	45
2 -- 3	7.197	16	3	8	17	1	45
3 -- 5	8.129	24	17	9	35	3	88
5 -- 10	7.426	49	24	14	38	5	130
10 -- 20	3.243	38	10	11	22	-	81
20 -- 30	727	8	2	1	4	-	15
30 -- 50	412	6	2	1	2	1	12
50 -- 100	229	4	1	1	2	2	10
100 ed oltre	85	2	-	-	-	-	2
TOTALE	61.276	160	74	56	153	15	458
FORME DI CONDUZIONE							
Conduzione diretta del coltivatore	59.715	152	74	55	150	15	446
Con solo manodopera familiare	55.131	132	70	45	141	13	401
Con manodopera familiare prevalente	3.768	18	4	9	8	2	41
Con manodopera extrafamiliare prevalente	816	2	-	1	1	-	4
Conduzione con salariati	1.508	4	-	1	3	-	8
Conduzione a colonia parziaria appoderata	53	4	-	-	-	-	4
TOTALE	61.276	160	74	56	153	15	458
CONIUGE							
CLASSI DI SAU (in ettari)							
Senza superficie	129	-	-	-	-	-	-
Meno di 1 ettaro	15.592	1	2	1	3	-	7
1 -- 2	8.963	1	1	4	2	-	8
2 -- 3	5.190	4	2	-	6	-	12
3 -- 5	5.671	4	3	3	8	1	19
5 -- 10	4.933	10	8	-	11	2	31
10 -- 20	2.057	5	5	2	5	2	19
20 -- 30	436	1	1	1	2	-	5
30 -- 50	228	1	1	1	1	-	4
50 -- 100	129	-	-	-	-	-	-
100 ed oltre	35	1	1	-	-	-	2
TOTALE	43.363	28	24	12	38	5	107
FORME DI CONDUZIONE							
Conduzione diretta del coltivatore	42.507	28	24	12	38	5	107
Con solo manodopera familiare	39.867	24	24	8	32	4	92
Con manodopera familiare prevalente	2.273	3	-	4	6	1	14
Con manodopera extrafamiliare prevalente	367	1	-	-	-	-	1
Conduzione con salariati	819	-	-	-	-	-	-
Conduzione a colonia parziaria appoderata	37	-	-	-	-	-	-
TOTALE	43.363	28	24	12	38	5	107

**Tavola 2.66 segue - Componenti la famiglia e parenti del conduttore con attività lavorativa esercitata esclusivamente o prevalentemente presso l'azienda o fuori l'azienda per settore di attività economica, classe di superficie agricola utilizzata (SAU) e forma di conduzione**

CLASSI DI SAU FORME DI CONDUZIONE	Esclusivamente presso l'azienda	PREVALENTEMENTE PRESSO L'AZIENDA					Totale
		In agricoltura	Nell'industria	Nel commercio, pubblici esercizi e alberghi	Nei servizi (esclusa la Pubblica Ammin.)	Nella Pubblica Ammin.	
ALTRI FAMILIARI CHE LAVORANO IN AZIENDA							
CLASSI DI SAU (in ettari)							
Senza superficie	15	-	-	1	-	1	2
Meno di 1 ettaro	2.483	-	1	1	1	-	3
1 -- 2	2.005	1	-	-	2	-	3
2 -- 3	1.422	1	1	-	1	-	3
3 -- 5	1.977	3	2	2	6	2	15
5 -- 10	2.417	8	9	6	7	1	31
10 -- 20	1.565	6	3	1	8	-	18
20 -- 30	393	3	-	1	1	-	5
30 -- 50	254	1	6	-	-	-	7
50 -- 100	134	-	1	1	1	-	3
100 ed oltre	27	-	-	-	-	-	-
TOTALE	12.692	23	23	13	27	4	90
FORME DI CONDUZIONE							
Conduzione diretta del coltivatore	12.440	23	23	13	27	4	90
Con solo manodopera familiare	11.278	18	20	11	24	4	77
Con manodopera familiare prevalente	1.070	5	3	2	2	-	12
Con manodopera extrafamiliare prevalente	92	-	-	-	1	-	1
Conduzione con salariati	233	-	-	-	-	-	-
Conduzione a colonia parziaria appoderata	19	-	-	-	-	-	-
TOTALE	12.692	23	23	13	27	4	90
PARENTI							
CLASSI DI SAU (in ettari)							
Senza superficie	5	-	-	-	-	-	-
Meno di 1 ettaro	1.216	1	-	-	-	-	1
1 -- 2	841	-	1	-	-	-	1
2 -- 3	555	-	2	-	-	-	2
3 -- 5	620	1	1	-	1	-	3
5 -- 10	673	4	-	-	1	-	5
10 -- 20	360	2	-	2	5	1	10
20 -- 30	98	1	-	-	1	-	2
30 -- 50	85	-	1	-	-	-	1
50 -- 100	50	-	-	-	-	-	-
100 ed oltre	9	-	-	-	-	-	-
TOTALE	4.512	9	5	2	8	1	25
FORME DI CONDUZIONE							
Conduzione diretta del coltivatore	4.404	9	5	2	8	1	25
Con solo manodopera familiare	3.883	8	3	1	4	1	17
Con manodopera familiare prevalente	483	1	2	1	4	-	8
Con manodopera extrafamiliare prevalente	38	-	-	-	-	-	-
Conduzione con salariati	102	-	-	-	-	-	-
Conduzione a colonia parziaria appoderata	6	-	-	-	-	-	-
TOTALE	4.512	9	5	2	8	1	25

**Tavola 2.66 segue - Componenti la famiglia e parenti del conduttore con attività lavorativa esercitata esclusivamente o prevalentemente presso l'azienda o fuori l'azienda per settore di attività economica, classe di superficie agricola utilizzata (SAU) e forma di conduzione**

CLASSI DI SAU FORME DI CONDUZIONE	PREVALENTEMENTE FUORI L'AZIENDA					Totale
	In agricoltura	Nell'industria	Nel commercio, pubblici esercizi e alberghi	Nei servizi (esclusa la Pubblica Ammin.)	Nella Pubblica Ammin.	
CONDUTTORE						
CLASSI DI SAU (in ettari)						
Senza superficie	3	34	19	40	18	114
Meno di 1 ettaro	361	3.566	1.700	2.446	1.412	9.485
1 -- 2	298	2.037	857	1.195	700	5.087
2 -- 3	170	806	395	518	308	2.197
3 -- 5	176	728	315	511	245	1.975
5 -- 10	116	409	224	298	167	1.214
10 -- 20	38	108	64	105	55	370
20 -- 30	15	23	15	22	12	87
30 -- 50	1	8	9	13	6	37
50 -- 100	7	3	5	6	7	28
100 ed oltre	1	1	3	7	5	17
TOTALE	1.186	7.723	3.606	5.161	2.935	20.611
FORME DI CONDUZIONE						
Conduzione diretta del coltivatore	1.161	7.587	3.475	5.026	2.821	20.070
Con solo manodopera familiare	1.090	7.189	3.179	4.656	2.584	18.698
Con manodopera familiare prevalente	55	328	221	272	173	1.049
Con manodopera extrafamiliare prevalente	16	70	75	98	64	323
Conduzione con salariati	23	133	130	133	113	532
Conduzione a colonia parziaria appoderata	2	3	1	2	1	9
TOTALE	1.186	7.723	3.606	5.161	2.935	20.611
CONIUGE						
CLASSI DI SAU (in ettari)						
Senza superficie	1	13	11	24	12	61
Meno di 1 ettaro	200	1.670	1.013	1.186	871	4.940
1 -- 2	174	965	607	689	537	2.972
2 -- 3	125	528	324	396	325	1.698
3 -- 5	109	689	328	460	323	1.909
5 -- 10	116	656	278	383	278	1.711
10 -- 20	33	214	113	156	146	662
20 -- 30	14	40	28	38	37	157
30 -- 50	4	23	15	17	20	79
50 -- 100	3	8	10	10	13	44
100 ed oltre	2	-	2	2	3	9
TOTALE	781	4.806	2.729	3.361	2.565	14.242
FORME DI CONDUZIONE						
Conduzione diretta del coltivatore	772	4.734	2.652	3.276	2.484	13.918
Con solo manodopera familiare	723	4.491	2.436	3.031	2.263	12.944
Con manodopera familiare prevalente	41	221	171	198	178	809
Con manodopera extrafamiliare prevalente	8	22	45	47	43	165
Conduzione con salariati	8	68	76	84	80	316
Conduzione a colonia parziaria appoderata	1	4	1	1	1	8
TOTALE	781	4.806	2.729	3.361	2.565	14.242

**Tavola 2.66 segue - Componenti la famiglia e parenti del conduttore con attività lavorativa esercitata esclusivamente o prevalentemente presso l'azienda o fuori l'azienda per settore di attività economica, classe di superficie agricola utilizzata (SAU) e forma di conduzione**

CLASSI DI SAU FORME DI CONDUZIONE	PREVALENTEMENTE FUORI L'AZIENDA					Totale
	In agricoltura	Nell'industria	Nel commercio, pubblici esercizi e alberghi	Nei servizi (esclusa la Pubblica Ammin.)	Nella Pubblica Ammin.	
ALTRI FAMILIARI CHE LAVORANO IN AZIENDA						
CLASSI DI SAU (in ettari)						
Senza superficie	3	4	2	2	1	12
Meno di 1 ettaro	104	1.154	468	684	309	2.719
1 -- 2	90	1.009	388	474	262	2.223
2 -- 3	76	711	223	319	152	1.481
3 -- 5	102	801	238	366	166	1.673
5 -- 10	111	784	279	389	141	1.704
10 -- 20	45	305	100	141	70	661
20 -- 30	15	61	23	36	19	154
30 -- 50	4	19	8	10	4	45
50 -- 100	2	5	7	9	2	25
100 ed oltre	2	1	2	-	3	8
TOTALE	554	4.854	1.738	2.430	1.129	10.705
FORME DI CONDUZIONE						
Conduzione diretta del coltivatore	547	4.805	1.709	2.380	1.097	10.538
Con solo manodopera familiare	490	4.506	1.544	2.203	1.002	9.745
Con manodopera familiare prevalente	52	289	150	161	88	740
Con manodopera extrafamiliare prevalente	5	10	15	16	7	53
Conduzione con salariati	6	46	29	50	30	161
Conduzione a colonia parziaria appoderata	1	3	-	-	2	6
TOTALE	554	4.854	1.738	2.430	1.129	10.705
PARENTI						
CLASSI DI SAU (in ettari)						
Senza superficie	-	1	-	1	-	2
Meno di 1 ettaro	103	533	242	392	214	1.484
1 -- 2	75	414	179	222	190	1.080
2 -- 3	68	264	93	143	94	662
3 -- 5	60	270	96	135	136	697
5 -- 10	59	236	85	128	99	607
10 -- 20	26	98	24	67	28	243
20 -- 30	12	12	4	12	8	48
30 -- 50	4	9	2	5	5	25
50 -- 100	1	7	5	6	6	25
100 ed oltre	-	3	2	-	-	5
TOTALE	408	1.847	732	1.111	780	4.878
FORME DI CONDUZIONE						
Conduzione diretta del coltivatore	403	1.817	711	1.069	752	4.752
Con solo manodopera familiare	357	1.650	628	943	677	4.255
Con manodopera familiare prevalente	42	162	77	117	62	460
Con manodopera extrafamiliare prevalente	4	5	6	9	13	37
Conduzione con salariati	5	27	21	41	28	122
Conduzione a colonia parziaria appoderata	-	3	-	1	-	4
TOTALE	408	1.847	732	1.111	780	4.878

Tavola 2.67 - Capi azienda per classe di superficie totale, titolo di studio e sesso

CLASSI DI SUPERFICIE TOTALE TITOLI DI STUDIO	CAPI AZIENDA				
	Conduttore	Coniuge	Familiare	Parente	Altra persona
TOTALE					
CLASSI DI SUPERFICIE TOTALE					
Senza superficie	58	2	1	-	3
Meno di 1 ettaro	22.513	416	238	117	27
1 -- 2	17.490	331	197	83	27
2 -- 3	10.579	260	140	33	28
3 -- 5	11.783	224	134	52	25
5 -- 10	10.589	194	122	29	45
10 -- 20	4.491	63	61	7	49
20 -- 30	1.034	14	7	1	17
30 -- 50	603	1	6	-	33
50 -- 100	319	4	4	2	41
100 ed oltre	142	-	1	-	193
<b>TOTALE</b>	<b>79.601</b>	<b>1.509</b>	<b>911</b>	<b>324</b>	<b>488</b>
TITOLI DI STUDIO					
Conseguito in scuole ad indirizzo agrario	1.963	19	43	13	64
<i>Laurea o diploma universitario</i>	297	6	8	1	33
<i>Diploma di scuola media superiore</i>	1.666	13	35	12	31
Conseguito in altri tipi di scuole	68.123	1.365	817	296	419
<i>Laurea o diploma universitario</i>	1.789	19	29	21	93
<i>Diploma di scuola media superiore</i>	9.005	172	202	66	216
<i>Licenza di scuola media inferiore</i>	17.582	342	342	103	70
<i>Licenza di scuola elementare</i>	39.747	832	244	106	40
Capi azienda privi di titolo di studio	9.515	125	51	15	5
<b>TOTALE</b>	<b>79.601</b>	<b>1.509</b>	<b>911</b>	<b>324</b>	<b>488</b>
Capi azienda che frequentano o hanno frequentato corsi professionali	4.299	97	58	25	57
MASCHI					
CLASSI DI SUPERFICIE TOTALE					
Senza superficie	42	2	1	-	3
Meno di 1 ettaro	15.536	296	197	90	27
1 -- 2	12.359	238	163	72	26
2 -- 3	7.477	145	109	29	28
3 -- 5	8.384	130	106	38	22
5 -- 10	7.597	115	102	20	39
10 -- 20	3.400	43	51	3	49
20 -- 30	801	10	7	1	16
30 -- 50	469	1	5	-	30
50 -- 100	254	4	4	2	37
100 ed oltre	119	-	1	-	181
<b>TOTALE</b>	<b>56.438</b>	<b>984</b>	<b>746</b>	<b>255</b>	<b>458</b>
TITOLI DI STUDIO					
Conseguito in scuole ad indirizzo agrario	1.549	16	38	12	58
<i>Laurea o diploma universitario</i>	253	6	7	1	29
<i>Diploma di scuola media superiore</i>	1.296	10	31	11	29
Conseguito in altri tipi di scuole	48.721	900	671	234	395
<i>Laurea o diploma universitario</i>	1.318	19	24	18	82
<i>Diploma di scuola media superiore</i>	6.306	142	173	55	208
<i>Licenza di scuola media inferiore</i>	12.600	230	285	75	68
<i>Licenza di scuola elementare</i>	28.497	509	189	86	37
Capi azienda privi di titolo di studio	6.168	68	37	9	5
<b>TOTALE</b>	<b>56.438</b>	<b>984</b>	<b>746</b>	<b>255</b>	<b>458</b>
Capi azienda che frequentano o hanno frequentato corsi professionali	3.491	74	56	20	50

**Tavola 2.67 segue - Capi azienda per classe di superficie totale, titolo di studio e sesso**

CLASSI DI SUPERFICIE TOTALE TITOLI DI STUDIO	CAPI AZIENDA				
	Conduttore	Coniuge	Familiare	Parente	Altra persona
FEMMINE					
CLASSI DI SUPERFICIE TOTALE					
Senza superficie	16	-	-	-	-
Meno di 1 ettaro	6.977	120	41	27	-
1 -- 2	5.131	93	34	11	1
2 -- 3	3.102	115	31	4	-
3 -- 5	3.399	94	28	14	3
5 -- 10	2.992	79	20	9	6
10 -- 20	1.091	20	10	4	-
20 -- 30	233	4	-	-	1
30 -- 50	134	-	1	-	3
50 -- 100	65	-	-	-	4
100 ed oltre	23	-	-	-	12
<b>TOTALE</b>	<b>23.163</b>	<b>525</b>	<b>165</b>	<b>69</b>	<b>30</b>
TITOLI DI STUDIO					
Conseguito in scuole ad indirizzo agrario	414	3	5	1	6
<i>Laurea o diploma universitario</i>	44	-	1	-	4
<i>Diploma di scuola media superiore</i>	370	3	4	1	2
Conseguito in altri tipi di scuole	19.402	465	146	62	24
<i>Laurea o diploma universitario</i>	471	-	5	3	11
<i>Diploma di scuola media superiore</i>	2.699	30	29	11	8
<i>Licenza di scuola media inferiore</i>	4.982	112	57	28	2
<i>Licenza di scuola elementare</i>	11.250	323	55	20	3
<i>Capi azienda privi di titolo di studio</i>	3.347	57	14	6	-
<b>TOTALE</b>	<b>23.163</b>	<b>525</b>	<b>165</b>	<b>69</b>	<b>30</b>
Capi azienda che frequentano o hanno frequentato corsi professionali	808	23	2	5	7

**Tavola 2.68 - Giornate di lavoro dei capi azienda per classe di superficie totale, titolo di studio e sesso**

CLASSI DI SUPERFICIE TOTALE TITOLI DI STUDIO	CAPI AZIENDA				
	Conduttore	Coniuge	Familiare	Parente	Altra persona
TOTALE					
CLASSI DI SUPERFICIE TOTALE					
Senza superficie	6.114	396	150	-	610
Meno di 1 ettaro	663.617	12.490	7.647	3.034	1.500
1 -- 2	847.672	16.487	8.383	2.938	2.799
2 -- 3	729.275	22.168	7.751	1.425	2.541
3 -- 5	1.153.295	21.542	12.990	4.163	2.214
5 -- 10	1.459.932	22.613	12.682	2.856	4.222
10 -- 20	803.013	7.687	8.853	375	3.799
20 -- 30	208.757	1.587	1.225	300	1.202
30 -- 50	124.290	35	1.350	-	3.731
50 -- 100	70.668	438	645	480	4.132
100 ed oltre	28.230	-	60	-	9.174
<b>TOTALE</b>	<b>6.094.863</b>	<b>105.443</b>	<b>61.736</b>	<b>15.571</b>	<b>35.924</b>
TITOLI DI STUDIO					
Conseguito in scuole ad indirizzo agrario	186.069	1.441	3.901	913	9.432
<i>Laurea o diploma universitario</i>	22.659	270	480	30	5.182
<i>Diploma di scuola media superiore</i>	163.410	1.171	3.421	883	4.250
Conseguito in altri tipi di scuole	5.360.483	97.440	55.303	13.999	26.442
<i>Laurea o diploma universitario</i>	75.806	650	1.358	734	4.898
<i>Diploma di scuola media superiore</i>	650.336	10.991	14.263	4.183	10.482
<i>Licenza di scuola media inferiore</i>	1.545.718	27.050	23.995	4.998	7.195
<i>Licenza di scuola elementare</i>	3.088.623	58.749	15.687	4.084	3.867
Capi azienda privi di titolo di studio	548.311	6.562	2.532	659	50
<b>TOTALE</b>	<b>6.094.863</b>	<b>105.443</b>	<b>61.736</b>	<b>15.571</b>	<b>35.924</b>
MASCHI					
CLASSI DI SUPERFICIE TOTALE					
Senza superficie	4.734	396	150	-	610
Meno di 1 ettaro	494.239	8.691	6.519	2.206	1.500
1 -- 2	625.137	11.260	6.564	2.617	2.790
2 -- 3	524.653	9.958	5.495	1.230	2.541
3 -- 5	820.976	10.471	10.127	3.025	1.614
5 -- 10	1.064.061	11.529	10.988	1.763	2.795
10 -- 20	630.212	4.477	7.393	150	3.799
20 -- 30	169.762	1.007	1.225	300	972
30 -- 50	103.650	35	1.300	-	2.919
50 -- 100	59.415	438	645	480	3.728
100 ed oltre	24.960	-	60	-	8.636
<b>TOTALE</b>	<b>4.521.799</b>	<b>58.262</b>	<b>50.466</b>	<b>11.771</b>	<b>31.904</b>
TITOLI DI STUDIO					
Conseguito in scuole ad indirizzo agrario	152.205	1.061	3.551	733	8.263
<i>Laurea o diploma universitario</i>	19.738	270	430	30	4.327
<i>Diploma di scuola media superiore</i>	132.467	791	3.121	703	3.936
Conseguito in altri tipi di scuole	3.958.517	53.901	44.867	10.535	23.591
<i>Laurea o diploma universitario</i>	57.516	650	1.188	584	3.766
<i>Diploma di scuola media superiore</i>	461.815	8.630	12.316	3.338	9.893
<i>Licenza di scuola media inferiore</i>	1.080.352	13.457	19.079	3.414	6.765
<i>Licenza di scuola elementare</i>	2.358.834	31.164	12.284	3.199	3.167
Capi azienda privi di titolo di studio	411.077	3.300	2.048	503	50
<b>TOTALE</b>	<b>4.521.799</b>	<b>58.262</b>	<b>50.466</b>	<b>11.771</b>	<b>31.904</b>

**Tavola 2.68 segue - Giornate di lavoro dei capi azienda per classe di superficie totale, titolo di studio e sesso**

CLASSI DI SUPERFICIE TOTALE TITOLI DI STUDIO	CAPI AZIENDA				
	Conduttore	Coniuge	Familiare	Parente	Altra persona
FEMMINE					
CLASSI DI SUPERFICIE TOTALE					
Senza superficie	1.380	-	-	-	-
Meno di 1 ettaro	169.378	3.799	1.128	828	-
1 -- 2	222.535	5.227	1.819	321	9
2 -- 3	204.622	12.210	2.256	195	-
3 -- 5	332.319	11.071	2.863	1.138	600
5 -- 10	395.871	11.084	1.694	1.093	1.427
10 -- 20	172.801	3.210	1.460	225	-
20 -- 30	38.995	580	-	-	230
30 -- 50	20.640	-	50	-	812
50 -- 100	11.253	-	-	-	404
100 ed oltre	3.270	-	-	-	538
<b>TOTALE</b>	<b>1.573.064</b>	<b>47.181</b>	<b>11.270</b>	<b>3.800</b>	<b>4.020</b>
TITOLI DI STUDIO					
Conseguito in scuole ad indirizzo agrario	33.864	380	350	180	1.169
<i>Laurea o diploma universitario</i>	2.921	-	50	-	855
<i>Diploma di scuola media superiore</i>	30.943	380	300	180	314
Conseguito in altri tipi di scuole	1.401.966	43.539	10.436	3.464	2.851
<i>Laurea o diploma universitario</i>	18.290	-	170	150	1.132
<i>Diploma di scuola media superiore</i>	188.521	2.361	1.947	845	589
<i>Licenza di scuola media inferiore</i>	465.366	13.593	4.916	1.584	430
<i>Licenza di scuola elementare</i>	729.789	27.585	3.403	885	700
Capi azienda privi di titolo di studio	137.234	3.262	484	156	-
<b>TOTALE</b>	<b>1.573.064</b>	<b>47.181</b>	<b>11.270</b>	<b>3.800</b>	<b>4.020</b>



**Tavola 2.69 - Capi azienda per classe di età (in anni compiuti), classe di giornate di lavoro e sesso**

CLASSI DI ETÀ' CLASSI DI GIORNATE DI LAVORO	CAPI AZIENDA				
	Conduttore	Coniuge	Familiare	Parente	Altra persona
TOTALE					
CLASSI DI ETÀ'					
Meno di 20	117	2	2	3	-
20 -- 24	221	1	16	-	2
25 -- 29	869	4	35	8	12
30 -- 34	2.283	29	71	8	19
35 -- 39	3.861	74	112	31	84
40 -- 44	5.464	97	140	33	88
45 -- 49	7.003	187	138	44	85
50 -- 54	9.450	212	147	57	70
55 -- 59	8.196	198	103	30	54
60 -- 64	10.542	258	62	43	35
65 ed oltre	31.595	447	85	67	39
<b>TOTALE</b>	<b>79.601</b>	<b>1.509</b>	<b>911</b>	<b>324</b>	<b>488</b>
CLASSI DI GIORNATE DI LAVORO					
Meno di 10	6.291	118	73	38	53
10 -- 20	15.576	225	144	72	250
20 -- 30	8.965	177	121	37	14
30 -- 50	12.379	253	179	62	16
50 -- 100	13.835	312	160	71	21
100 -- 200	11.308	285	144	30	39
200 -- 250	3.744	70	43	5	26
250 -- 300	2.973	29	16	1	31
300 ed oltre	4.530	40	31	8	38
<b>TOTALE</b>	<b>79.601</b>	<b>1.509</b>	<b>911</b>	<b>324</b>	<b>488</b>
MASCHI					
CLASSI DI ETÀ'					
Meno di 20	82	-	2	3	-
20 -- 24	162	1	16	-	1
25 -- 29	619	1	33	7	9
30 -- 34	1.443	13	60	6	18
35 -- 39	2.390	38	86	17	82
40 -- 44	3.507	55	116	21	81
45 -- 49	4.678	107	112	33	77
50 -- 54	6.400	129	122	51	67
55 -- 59	5.868	116	81	26	51
60 -- 64	7.740	191	50	33	35
65 ed oltre	23.549	333	68	58	37
<b>TOTALE</b>	<b>56.438</b>	<b>984</b>	<b>746</b>	<b>255</b>	<b>458</b>
CLASSI DI GIORNATE DI LAVORO					
Meno di 10	3.572	73	60	24	46
10 -- 20	9.947	162	117	56	248
20 -- 30	6.393	124	92	32	11
30 -- 50	9.342	202	158	55	15
50 -- 100	10.631	216	131	60	19
100 -- 200	8.135	149	114	18	38
200 -- 250	2.635	29	33	4	21
250 -- 300	2.179	4	14	-	27
300 ed oltre	3.604	25	27	6	33
<b>TOTALE</b>	<b>56.438</b>	<b>984</b>	<b>746</b>	<b>255</b>	<b>458</b>

**Tavola 2.69 segue - Capi azienda per classe di età (in anni compiuti), classe di giornate di lavoro e sesso**

CLASSI DI ETÀ' CLASSI DI GIORNATE DI LAVORO	CAPI AZIENDA				
	Conduttore	Coniuge	Familiare	Parente	Altra persona
FEMMINE					
CLASSI DI ETÀ'					
Meno di 20	35	2	-	-	-
20 -- 24	59	-	-	-	1
25 -- 29	250	3	2	1	3
30 -- 34	840	16	11	2	1
35 -- 39	1.471	36	26	14	2
40 -- 44	1.957	42	24	12	7
45 -- 49	2.325	80	26	11	8
50 -- 54	3.050	83	25	6	3
55 -- 59	2.328	82	22	4	3
60 -- 64	2.802	67	12	10	-
65 ed oltre	8.046	114	17	9	2
<b>TOTALE</b>	<b>23.163</b>	<b>525</b>	<b>165</b>	<b>69</b>	<b>30</b>
CLASSI DI GIORNATE DI LAVORO					
Meno di 10	2.719	45	13	14	7
10 -- 20	5.629	63	27	16	2
20 -- 30	2.572	53	29	5	3
30 -- 50	3.037	51	21	7	1
50 -- 100	3.204	96	29	11	2
100 -- 200	3.173	136	30	12	1
200 -- 250	1.109	41	10	1	5
250 -- 300	794	25	2	1	4
300 ed oltre	926	15	4	2	5
<b>TOTALE</b>	<b>23.163</b>	<b>525</b>	<b>165</b>	<b>69</b>	<b>30</b>

**Tavola 2.70 - Giornate di lavoro dei capi azienda per classe di età (in anni compiuti), classe di giornate di lavoro e sesso**

CLASSI DI ETÀ' CLASSI DI GIORNATE DI LAVORO	CAPI AZIENDA				
	Conduttore	Coniuge	Familiare	Parente	Altra persona
TOTALE					
CLASSI DI ETÀ'					
Meno di 20	11.041	110	150	132	-
20 -- 24	25.018	15	1.263	-	55
25 -- 29	108.879	460	2.973	573	2.158
30 -- 34	253.217	3.000	7.486	725	3.363
35 -- 39	406.501	6.337	11.041	3.562	6.698
40 -- 44	503.423	8.378	10.391	1.579	4.532
45 -- 49	601.947	17.624	8.759	1.630	5.156
50 -- 54	777.431	14.744	6.884	2.079	4.588
55 -- 59	683.709	15.468	4.589	1.402	3.500
60 -- 64	853.137	15.595	3.174	1.304	1.706
65 ed oltre	1.870.560	23.712	5.026	2.585	4.168
<b>TOTALE</b>	<b>6.094.863</b>	<b>105.443</b>	<b>61.736</b>	<b>15.571</b>	<b>35.924</b>
CLASSI DI GIORNATE DI LAVORO					
Meno di 10	29.320	570	369	137	190
10 -- 20	174.517	2.573	1.618	853	2.552
20 -- 30	186.369	3.718	2.542	789	319
30 -- 50	417.673	8.363	5.951	2.065	566
50 -- 100	865.902	19.618	10.032	4.402	1.390
100 -- 200	1.449.686	35.879	18.390	3.555	5.500
200 -- 250	763.482	14.278	8.710	1.030	5.697
250 -- 300	763.502	7.529	4.243	250	8.076
300 ed oltre	1.444.412	12.915	9.881	2.490	11.634
<b>TOTALE</b>	<b>6.094.863</b>	<b>105.443</b>	<b>61.736</b>	<b>15.571</b>	<b>35.924</b>
MASCHI					
CLASSI DI ETÀ'					
Meno di 20	9.486	-	150	132	-
20 -- 24	19.357	15	1.263	-	15
25 -- 29	81.350	100	2.943	563	1.368
30 -- 34	157.920	625	6.143	365	3.113
35 -- 39	236.393	2.623	7.858	1.912	6.383
40 -- 44	303.218	3.470	8.461	997	3.931
45 -- 49	387.624	6.095	6.819	1.182	4.411
50 -- 54	514.869	6.026	5.850	1.896	4.063
55 -- 59	509.844	7.949	3.664	1.273	3.196
60 -- 64	702.947	11.234	2.839	1.013	1.706
65 ed oltre	1.598.791	20.125	4.476	2.438	3.718
<b>TOTALE</b>	<b>4.521.799</b>	<b>58.262</b>	<b>50.466</b>	<b>11.771</b>	<b>31.904</b>
CLASSI DI GIORNATE DI LAVORO					
Meno di 10	16.967	352	301	87	164
10 -- 20	112.613	1.886	1.319	683	2.532
20 -- 30	133.086	2.640	1.927	684	254
30 -- 50	315.891	6.650	5.265	1.825	526
50 -- 100	664.849	13.749	8.242	3.707	1.275
100 -- 200	1.030.782	17.993	14.308	2.125	5.350
200 -- 250	537.768	5.828	6.700	800	4.627
250 -- 300	559.905	1.049	3.723	-	7.066
300 ed oltre	1.149.938	8.115	8.681	1.860	10.110
<b>TOTALE</b>	<b>4.521.799</b>	<b>58.262</b>	<b>50.466</b>	<b>11.771</b>	<b>31.904</b>

**Tavola 2.70 segue - Giornate di lavoro dei capi azienda per classe di età (in anni compiuti), classe di giornate di lavoro e sesso**

CLASSI DI ETÀ' CLASSI DI GIORNATE DI LAVORO	CAPI AZIENDA				
	Conduttore	Coniuge	Familiare	Parente	Altra persona
FEMMINE					
CLASSI DI ETÀ'					
Meno di 20	1.555	110	-	-	-
20 -- 24	5.661	-	-	-	40
25 -- 29	27.529	360	30	10	790
30 -- 34	95.297	2.375	1.343	360	250
35 -- 39	170.108	3.714	3.183	1.650	315
40 -- 44	200.205	4.908	1.930	582	601
45 -- 49	214.323	11.529	1.940	448	745
50 -- 54	262.562	8.718	1.034	183	525
55 -- 59	173.865	7.519	925	129	304
60 -- 64	150.190	4.361	335	291	-
65 ed oltre	271.769	3.587	550	147	450
<b>TOTALE</b>	<b>1.573.064</b>	<b>47.181</b>	<b>11.270</b>	<b>3.800</b>	<b>4.020</b>
CLASSI DI GIORNATE DI LAVORO					
Meno di 10	12.353	218	68	50	26
10 -- 20	61.904	687	299	170	20
20 -- 30	53.283	1.078	615	105	65
30 -- 50	101.782	1.713	686	240	40
50 -- 100	201.053	5.869	1.790	695	115
100 -- 200	418.904	17.886	4.082	1.430	150
200 -- 250	225.714	8.450	2.010	230	1.070
250 -- 300	203.597	6.480	520	250	1.010
300 ed oltre	294.474	4.800	1.200	630	1.524
<b>TOTALE</b>	<b>1.573.064</b>	<b>47.181</b>	<b>11.270</b>	<b>3.800</b>	<b>4.020</b>

**Tavola 2.71 - Aziende interessate al contoterzismo e relativo numero di giornate di lavoro secondo l'utilizzazione dei mezzi meccanici per classe di superficie totale e classe di superficie agricola utilizzata (SAU)**

CLASSI DI SUPERFICIE TOTALE CLASSI DI SAU	AZIENDE CHE UTILIZZANO MEZZI MECCANICI						
	IN ALTRE AZIENDE AGRICOLE			IN AZIENDA E FORNITI DA			
	Totale	Di proprietà solo dell'azienda	In comproprietà	Totale	Altre aziende agricole	Organismi associativi	Imprese di esercizio e noleggio
AZIENDE							
CLASSI DI SUPERFICIE TOTALE (in ettari)							
Senza superficie	-	-	-	-	-	-	-
Meno di 1 ettaro	121	98	23	9.647	6.996	371	2.396
1 -- 2	119	85	34	8.171	5.503	254	2.660
2 -- 3	73	55	19	5.224	3.402	156	1.864
3 -- 5	139	115	26	6.315	3.915	195	2.471
5 -- 10	197	165	34	6.452	3.731	199	2.762
10 -- 20	151	125	28	2.989	1.637	102	1.331
20 -- 30	43	40	4	672	343	24	320
30 -- 50	44	41	3	371	171	13	197
50 -- 100	26	24	2	154	74	5	79
100 ed oltre	7	7	-	84	30	7	50
<b>TOTALE</b>	<b>920</b>	<b>755</b>	<b>173</b>	<b>40.079</b>	<b>25.802</b>	<b>1.326</b>	<b>14.130</b>
CLASSI DI SAU (in ettari)							
Senza superficie	2	2	-	45	39	-	6
Meno di 1 ettaro	161	131	30	12.895	9.399	479	3.219
1 -- 2	124	85	40	8.005	5.244	253	2.842
2 -- 3	79	66	13	4.735	2.949	140	1.836
3 -- 5	140	116	27	5.530	3.295	169	2.297
5 -- 10	179	151	29	5.427	3.056	164	2.348
10 -- 20	127	104	25	2.453	1.334	86	1.089
20 -- 30	37	34	4	545	276	19	267
30 -- 50	42	39	3	262	130	8	128
50 -- 100	23	21	2	119	59	2	61
100 ed oltre	6	6	-	63	21	6	37
<b>TOTALE</b>	<b>920</b>	<b>755</b>	<b>173</b>	<b>40.079</b>	<b>25.802</b>	<b>1.326</b>	<b>14.130</b>
GIORNATE DI LAVORO EFFETTUATE							
CLASSI DI SUPERFICIE TOTALE (in ettari)							
Senza superficie	-	-	-	-	-	-	-
Meno di 1 ettaro	1.276	1.027	249	23.565	16.095	2.229	5.241
1 -- 2	1.775	1.361	414	24.178	16.390	1.504	6.284
2 -- 3	1.616	1.312	304	16.385	11.190	869	4.326
3 -- 5	3.158	2.802	356	19.572	13.000	1.105	5.467
5 -- 10	4.620	3.920	700	21.023	13.218	1.115	6.690
10 -- 20	4.660	3.816	844	11.552	6.649	591	4.312
20 -- 30	2.040	1.690	350	3.807	1.968	141	1.698
30 -- 50	1.647	1.617	30	2.601	1.175	72	1.354
50 -- 100	968	918	50	1.833	783	40	1.010
100 ed oltre	423	423	-	1.736	443	85	1.208
<b>TOTALE</b>	<b>22.183</b>	<b>18.886</b>	<b>3.297</b>	<b>126.252</b>	<b>80.911</b>	<b>7.751</b>	<b>37.590</b>
CLASSI DI SAU (in ettari)							
Senza superficie	80	80	-	84	74	-	10
Meno di 1 ettaro	1.661	1.385	276	31.813	21.753	2.878	7.182
1 -- 2	1.904	1.342	562	24.728	16.686	1.462	6.580
2 -- 3	1.732	1.546	186	14.905	10.023	763	4.119
3 -- 5	3.277	2.855	422	17.432	11.474	947	5.011
5 -- 10	4.794	4.181	613	18.748	11.589	933	6.226
10 -- 20	3.853	3.045	808	10.163	5.571	505	4.087
20 -- 30	2.061	1.711	350	3.406	1.765	120	1.521
30 -- 50	1.588	1.558	30	2.039	891	43	1.105
50 -- 100	820	770	50	1.565	723	20	822
100 ed oltre	413	413	-	1.369	362	80	927
<b>TOTALE</b>	<b>22.183</b>	<b>18.886</b>	<b>3.297</b>	<b>126.252</b>	<b>80.911</b>	<b>7.751</b>	<b>37.590</b>

**Tavola 2.72 - Aziende interessate al contoterzismo e relativo numero di giornate di lavoro secondo l'utilizzazione dei mezzi meccanici per forma di conduzione e zona altimetrica**

FORME DI CONDUZIONE ZONE ALTIMETRICHE	AZIENDE CHE UTILIZZANO MEZZI MECCANICI						
	IN ALTRE AZIENDE AGRICOLE			IN AZIENDA E FORNITI DA			
	Totale	Di proprietà solo dell'azienda	In comproprietà	Totale	Altre aziende agricole	Organismi associativi	Imprese di esercizio e noleggio
AZIENDE							
FORME DI CONDUZIONE							
Conduzione diretta del coltivatore	907	745	170	38.297	24.732	1.281	13.388
<i>Con solo manodopera familiare</i>	<i>840</i>	<i>700</i>	<i>148</i>	<i>34.561</i>	<i>22.082</i>	<i>1.142</i>	<i>12.301</i>
<i>Con manodopera familiare prevalente</i>	<i>51</i>	<i>37</i>	<i>14</i>	<i>3.015</i>	<i>2.154</i>	<i>113</i>	<i>859</i>
<i>Con manodopera extrafamiliare prevalente</i>	<i>16</i>	<i>8</i>	<i>8</i>	<i>721</i>	<i>496</i>	<i>26</i>	<i>228</i>
Conduzione con salariati	11	9	2	1.739	1.041	43	725
Conduzione a colonia parziaria appoderata	2	1	1	37	24	2	16
Altra forma di conduzione	-	-	-	6	5	-	1
<b>TOTALE</b>	<b>920</b>	<b>755</b>	<b>173</b>	<b>40.079</b>	<b>25.802</b>	<b>1.326</b>	<b>14.130</b>
ZONE ALTIMETRICHE							
Montagna	310	255	56	9.123	7.131	387	1.863
Collina	610	500	117	30.956	18.671	939	12.267
Pianura	-	-	-	-	-	-	-
<b>TOTALE</b>	<b>920</b>	<b>755</b>	<b>173</b>	<b>40.079</b>	<b>25.802</b>	<b>1.326</b>	<b>14.130</b>
GIORNATE DI LAVORO EFFETTUATE							
FORME DI CONDUZIONE							
Conduzione diretta del coltivatore	21.715	18.538	3.177	117.059	76.097	7.430	33.532
<i>Con solo manodopera familiare</i>	<i>19.739</i>	<i>17.216</i>	<i>2.523</i>	<i>100.586</i>	<i>64.770</i>	<i>6.579</i>	<i>29.237</i>
<i>Con manodopera familiare prevalente</i>	<i>1.453</i>	<i>1.103</i>	<i>350</i>	<i>11.560</i>	<i>7.994</i>	<i>669</i>	<i>2.897</i>
<i>Con manodopera extrafamiliare prevalente</i>	<i>523</i>	<i>219</i>	<i>304</i>	<i>4.913</i>	<i>3.333</i>	<i>182</i>	<i>1.398</i>
Conduzione con salariati	328	308	20	9.009	4.702	309	3.998
Conduzione a colonia parziaria appoderata	140	40	100	162	93	12	57
Altra forma di conduzione	-	-	-	22	19	-	3
<b>TOTALE</b>	<b>22.183</b>	<b>18.886</b>	<b>3.297</b>	<b>126.252</b>	<b>80.911</b>	<b>7.751</b>	<b>37.590</b>
ZONE ALTIMETRICHE							
Montagna	7.819	6.708	1.111	32.740	25.571	2.270	4.899
Collina	14.364	12.178	2.186	93.512	55.340	5.481	32.691
Pianura	-	-	-	-	-	-	-
<b>TOTALE</b>	<b>22.183</b>	<b>18.886</b>	<b>3.297</b>	<b>126.252</b>	<b>80.911</b>	<b>7.751</b>	<b>37.590</b>

**Tavola 2.73 - Aziende che utilizzano mezzi meccanici in altre aziende agricole e relative giornate di lavoro per classe di giornate di lavoro effettuate in altre aziende, classe di superficie agricola utilizzata (SAU) e classe di giornate di lavoro aziendale**

CLASSI DI SAU	CLASSI DI GIORNATE DI LAVORO EFFETTUATE IN ALTRE AZIENDE								Totale
CLASSI DI GIORNATE DI LAVORO AZIENDALE	1 -- 2	3 -- 4	5 -- 9	10 -- 14	15 -- 19	20 -- 29	30 -- 49	50 ed oltre	
AZIENDE									
CLASSI DI SAU (in ettari)									
Senza superficie	-	-	-	-	-	-	1	1	2
Meno di 1 ettaro	31	47	36	23	4	5	7	8	161
1 -- 2	16	21	21	21	13	18	7	7	124
2 -- 3	16	7	13	15	4	7	7	10	79
3 -- 5	29	10	16	23	11	18	14	19	140
5 -- 10	31	10	16	27	11	25	29	30	179
10 -- 20	15	7	16	20	8	14	22	25	127
20 -- 30	1	1	4	3	5	4	6	13	37
30 -- 50	1	3	4	8	3	6	8	9	42
50 -- 100	-	-	-	4	2	8	5	4	23
100 ed oltre	-	-	1	-	1	-	1	3	6
TOTALE	140	106	127	144	62	105	107	129	920
CLASSI DI GIORNATE DI LAVORO AZIENDALE									
Meno di 50	37	53	38	23	5	8	11	9	184
50 -- 100	18	14	29	34	12	13	9	11	140
100 -- 200	30	19	17	31	17	16	19	25	174
200 -- 300	18	4	10	15	10	18	18	24	117
300 -- 500	19	10	23	21	12	27	33	28	173
500 -- 1000	18	6	7	20	5	21	14	29	120
1000 -- 2500	-	-	3	-	1	2	3	3	12
2500 ed oltre	-	-	-	-	-	-	-	-	-
TOTALE	140	106	127	144	62	105	107	129	920
GIORNATE DI LAVORO EFFETTUATE IN ALTRE AZIENDE									
CLASSI DI SAU (in ettari)									
Senza superficie	-	-	-	-	-	-	30	50	80
Meno di 1 ettaro	47	151	207	231	60	110	230	625	1.661
1 -- 2	25	69	129	212	199	375	240	655	1.904
2 -- 3	22	25	73	152	60	145	235	1.020	1.732
3 -- 5	45	34	98	238	174	371	447	1.870	3.277
5 -- 10	50	31	100	289	166	505	968	2.685	4.794
10 -- 20	28	24	85	204	120	300	722	2.370	3.853
20 -- 30	2	3	25	32	78	85	210	1.626	2.061
30 -- 50	1	9	27	80	46	120	275	1.030	1.588
50 -- 100	-	-	-	40	30	170	150	430	820
100 ed oltre	-	-	8	-	15	-	30	360	413
TOTALE	220	346	752	1.478	948	2.181	3.537	12.721	22.183
CLASSI DI GIORNATE DI LAVORO AZIENDALE									
Meno di 50	57	174	224	234	75	170	360	1.000	2.294
50 -- 100	26	45	169	354	183	270	295	1.315	2.657
100 -- 200	48	63	106	322	262	331	637	2.325	4.094
200 -- 300	27	12	61	152	154	380	595	2.015	3.396
300 -- 500	33	33	135	214	184	546	1.075	2.280	4.500
500 -- 1000	29	19	42	202	75	444	465	3.306	4.582
1000 -- 2500	-	-	15	-	15	40	110	480	660
2500 ed oltre	-	-	-	-	-	-	-	-	-
TOTALE	220	346	752	1.478	948	2.181	3.537	12.721	22.183

**Tavola 2.74 - Aziende che utilizzano mezzi meccanici in altre aziende agricole e relative giornate di lavoro per classe di giornate di lavoro effettuate in altre aziende, forma di conduzione e zona altimetrica**

FORME DI CONDUZIONE ZONE ALTIMETRICHE	CLASSI DI GIORNATE DI LAVORO EFFETTUATE IN ALTRE AZIENDE								Totale
	1 -- 2	3 -- 4	5 -- 9	10 -- 14	15 -- 19	20 -- 29	30 -- 49	50 ed oltre	
AZIENDE									
FORME DI CONDUZIONE									
Conduzione diretta del coltivatore	138	106	127	142	61	103	103	127	907
<i>Con solo manodopera familiare</i>	135	99	121	131	60	91	88	115	840
<i>Con manodopera familiare prevalente</i>	3	4	5	10	1	9	11	8	51
<i>Con manodopera extrafamiliare prevalente</i>	-	3	1	1	-	3	4	4	16
Conduzione con salariati	2	-	-	2	1	2	3	1	11
Conduzione a colonia parziaria appoderata	-	-	-	-	-	-	1	1	2
TOTALE	140	106	127	144	62	105	107	129	920
ZONE ALTIMETRICHE									
Montagna	17	39	46	68	20	36	43	41	310
Collina	123	67	81	76	42	69	64	88	610
Pianura	-	-	-	-	-	-	-	-	-
TOTALE	140	106	127	144	62	105	107	129	920
GIORNATE DI LAVORO EFFETTUATE IN ALTRE AZIENDE									
FORME DI CONDUZIONE									
Conduzione diretta del coltivatore	217	346	752	1.458	933	2.141	3.407	12.461	21.715
<i>Con solo manodopera familiare</i>	211	324	719	1.346	918	1.886	2.894	11.441	19.739
<i>Con manodopera familiare prevalente</i>	6	12	27	100	15	195	373	725	1.453
<i>Con manodopera extrafamiliare prevalente</i>	-	10	6	12	-	60	140	295	523
Conduzione con salariati	3	-	-	20	15	40	90	160	328
Conduzione a colonia parziaria appoderata	-	-	-	-	-	-	40	100	140
TOTALE	220	346	752	1.478	948	2.181	3.537	12.721	22.183
ZONE ALTIMETRICHE									
Montagna	26	125	278	690	304	735	1.425	4.236	7.819
Collina	194	221	474	788	644	1.446	2.112	8.485	14.364
Pianura	-	-	-	-	-	-	-	-	-
TOTALE	220	346	752	1.478	948	2.181	3.537	12.721	22.183



**Tavola 2.75 - Aziende che utilizzano mezzi meccanici extraziendali e relative giornate di lavoro extraziendale, per classe di giornate di lavoro extraziendale, classe di superficie agricola utilizzata (SAU) e classe di giornate di lavoro aziendale**

CLASSI DI SAU CLASSI DI GIORNATE DI LAVORO AZIENDALE	CLASSI DI GIORNATE DI LAVORO EXTRAZIENDALI								Totale
	1 -- 2	3 -- 4	5 -- 9	10 -- 14	15 -- 19	20 -- 29	30 -- 49	50 ed oltre	
AZIENDE									
CLASSI DI SAU (in ettari)									
Senza superficie	39	5	-	1	-	-	-	-	45
Meno di 1 ettaro	9.294	1.698	1.310	548	16	19	2	8	12.895
1 -- 2	4.872	1.440	1.114	501	26	30	17	5	8.005
2 -- 3	2.859	856	663	294	22	28	7	6	4.735
3 -- 5	3.469	839	804	311	48	37	18	4	5.530
5 -- 10	3.483	778	621	348	76	86	26	9	5.427
10 -- 20	1.377	480	324	153	38	45	28	8	2.453
20 -- 30	206	167	77	33	16	20	15	11	545
30 -- 50	70	60	67	27	11	11	12	4	262
50 -- 100	18	28	20	18	11	7	12	5	119
100 ed oltre	4	5	10	14	5	7	7	11	63
TOTALE	25.691	6.356	5.010	2.248	269	290	144	71	40.079
CLASSI DI GIORNATE DI LAVORO AZIENDALE									
Meno di 50	10.939	2.698	2.146	962	77	94	37	16	16.969
50 -- 100	4.752	1.279	1.006	470	64	41	27	15	7.654
100 -- 200	4.075	1.015	839	373	40	62	26	11	6.441
200 -- 300	2.309	500	394	166	27	35	18	5	3.454
300 -- 500	2.405	568	418	176	40	30	16	13	3.666
500 -- 1000	1.139	274	180	90	13	19	12	9	1.736
1000 -- 2500	68	20	25	10	7	9	6	1	146
2500 ed oltre	4	2	2	1	1	-	2	1	13
TOTALE	25.691	6.356	5.010	2.248	269	290	144	71	40.079
GIORNATE DI LAVORO EXTRAZIENDALE									
CLASSI DI SAU (in ettari)									
Senza superficie	58	16	-	10	-	-	-	-	84
Meno di 1 ettaro	11.984	5.494	7.710	5.500	243	420	62	400	31.813
1 -- 2	6.558	4.737	6.503	5.069	397	624	590	250	24.728
2 -- 3	3.695	2.859	3.918	2.976	339	578	240	300	14.905
3 -- 5	4.368	2.781	4.788	3.181	749	774	591	200	17.432
5 -- 10	4.584	2.553	3.700	3.590	1.195	1.795	881	450	18.748
10 -- 20	2.057	1.579	1.994	1.602	595	960	976	400	10.163
20 -- 30	325	549	456	343	245	425	513	550	3.406
30 -- 50	112	203	412	280	168	232	432	200	2.039
50 -- 100	27	97	122	190	176	145	428	380	1.565
100 ed oltre	7	15	58	149	82	153	235	670	1.369
TOTALE	33.775	20.883	29.661	22.890	4.189	6.106	4.948	3.800	126.252
CLASSI DI GIORNATE DI LAVORO AZIENDALE									
Meno di 50	14.381	8.841	12.693	9.741	1.196	1.952	1.338	800	50.942
50 -- 100	6.336	4.216	5.891	4.782	1.006	883	891	750	24.755
100 -- 200	5.300	3.343	4.995	3.829	621	1.301	889	680	20.958
200 -- 300	3.031	1.653	2.389	1.684	414	737	625	250	10.783
300 -- 500	3.122	1.849	2.448	1.821	616	638	559	680	11.733
500 -- 1000	1.498	908	1.080	920	206	388	385	540	5.925
1000 -- 2500	101	67	153	103	112	207	196	50	989
2500 ed oltre	6	6	12	10	18	-	65	50	167
TOTALE	33.775	20.883	29.661	22.890	4.189	6.106	4.948	3.800	126.252

**Tavola. 2.76 - Aziende che utilizzano mezzi meccanici extraziendali e relative giornate di lavoro extraziendale per classe di giornate di lavoro extraziendale, forma di conduzione e zona altimetrica**

FORME DI CONDUZIONE ZONE ALTIMETRICHE	CLASSI DI GIORNATE DI LAVORO EXTRAZIENDALE								Totale
	1 -- 2	3 -- 4	5 -- 9	10 -- 14	15 -- 19	20 -- 29	30 -- 49	50 ed oltre	
AZIENDE									
FORME DI CONDUZIONE									
Conduzione diretta del coltivatore	24.766	6.063	4.726	2.093	238	251	110	50	38.297
<i>Con solo manodopera familiare</i>	22.871	5.362	4.097	1.767	172	177	80	35	34.561
<i>Con manodopera familiare prevalente</i>	1.642	565	494	213	41	41	12	7	3.015
<i>Con manodopera extrafamiliare prevalente</i>	253	136	135	113	25	33	18	8	721
Conduzione con salariati	908	283	274	150	31	38	34	21	1.739
Conduzione a colonia parziaria appoderata	15	9	7	5	-	1	-	-	37
Altra forma di conduzione	2	1	3	-	-	-	-	-	6
TOTALE	25.691	6.356	5.010	2.248	269	290	144	71	40.079
ZONE ALITIMETRICHE									
Montagna	5.175	1.619	1.457	670	70	79	34	19	9.123
Collina	20.516	4.737	3.553	1.578	199	211	110	52	30.956
Pianura	-	-	-	-	-	-	-	-	-
TOTALE	25.691	6.356	5.010	2.248	269	290	144	71	40.079
GIORNATE DI LAVORO EXTRAZIENDALE									
FORME DI CONDUZIONE									
Conduzione diretta del coltivatore	32.530	19.912	27.969	21.296	3.700	5.303	3.759	2.590	117.059
<i>Con solo manodopera familiare</i>	29.889	17.599	24.220	17.939	2.671	3.744	2.774	1.750	100.586
<i>Con manodopera familiare prevalente</i>	2.257	1.866	2.948	2.175	629	863	382	440	11.560
<i>Con manodopera extrafamiliare prevalente</i>	384	447	801	1.182	400	696	603	400	4.913
Conduzione con salariati	1.223	936	1.635	1.544	489	783	1.189	1.210	9.009
Conduzione a colonia parziaria appoderata	20	32	40	50	-	20	-	-	162
Altra forma di conduzione	2	3	17	-	-	-	-	-	22
TOTALE	33.775	20.883	29.661	22.890	4.189	6.106	4.948	3.800	126.252
ZONE ALTIMETRICHE									
Montagna	6.966	5.325	8.756	6.825	1.077	1.696	1.145	950	32.740
Collina	26.809	15.558	20.905	16.065	3.112	4.410	3.803	2.850	93.512
Pianura	-	-	-	-	-	-	-	-	-
TOTALE	33.775	20.883	29.661	22.890	4.189	6.106	4.948	3.800	126.252

**Tavola 2.77 - Aziende che utilizzano mezzi meccanici extraziendali e superficie lavorata secondo le principali operazioni effettuate per classe di superficie agricola utilizzata (SAU), forma di conduzione e zona altimetrica (*superficie in ettari*)**

OPERAZIONI EFFETTUATE IN AZIENDA CON MEZZI EXTRAZIENDALI									
CLASSI DI SAU FORME DI CONDUZIONE ZONE ALTIMETRICHE	Totale	Affidamento completo	AFFIDAMENTO PARZIALE						
			Solo aratura	Solo semina	Solo raccolta meccanica	Aratura e semina	Aratura e raccolta meccanica	Semina e raccolta meccanica	Aratura, semina e raccolta meccanica
AZIENDE									
CLASSI DI SAU									
Senza superficie	45	22	-	-	-	-	-	-	-
Meno di 1 ettaro	12.895	4.006	899	12	824	47	1	-	-
1 -- 2	8.005	2.279	309	22	1.781	56	-	1	2
2 -- 3	4.735	1.096	97	20	1.672	26	-	7	1
3 -- 5	5.530	1.085	86	18	2.705	27	-	11	3
5 -- 10	5.427	867	27	10	3.239	16	-	15	-
10 -- 20	2.453	329	8	6	1.651	4	-	2	-
20 -- 30	545	81	2	-	361	-	-	-	-
30 -- 50	262	41	-	-	151	-	-	-	-
50 -- 100	119	20	1	-	61	-	-	-	1
100 ed oltre	63	20	2	-	19	-	-	-	-
TOTALE	40.079	9.846	1.431	88	12.464	176	1	36	7
FORME DI CONDUZIONE									
Conduzione diretta del coltivatore	38.297	9.122	1.337	84	12.316	173	1	36	6
Con solo manodopera familiare	34.561	8.158	1.219	81	11.271	165	1	31	6
Con manodopera familiare prevalente	3.015	700	101	3	916	7	-	4	-
Con manodopera extrafamiliare prevalente	721	264	17	-	129	1	-	1	-
Conduzione con salariati	1.739	709	94	4	138	3	-	-	1
Conduzione a colonia parziaria appoderata	37	13	-	-	9	-	-	-	-
Altra forma di conduzione	6	2	-	-	1	-	-	-	-
TOTALE	40.079	9.846	1.431	88	12.464	176	1	36	7
ZONE ALTIMETRICHE									
Montagna	9.123	2.312	454	41	2.832	72	1	35	5
Collina	30.956	7.534	977	47	9.632	104	-	1	2
Pianura	-	-	-	-	-	-	-	-	-
TOTALE	40.079	9.846	1.431	88	12.464	176	1	36	7
SUPERFICIE LAVORATA									
CLASSI DI SAU									
Senza superficie	45,68	25,28	-	-	-	-	-	-	-
Meno di 1 ettaro	7.533,03	1.918,34	346,80	4,23	336,95	30,04	0,90	-	-
1 -- 2	12.626,00	2.945,91	303,05	20,69	1.516,40	97,71	-	2,90	6,41
2 -- 3	11.771,24	2.435,56	139,41	37,47	2.168,03	69,86	-	26,78	6,00
3 -- 5	19.137,19	3.795,24	211,11	47,61	5.391,34	127,50	-	65,68	36,66
5 -- 10	29.462,79	5.553,42	109,43	42,16	11.629,49	122,70	-	140,75	-
10 -- 20	24.685,85	4.227,15	39,97	38,48	12.048,59	62,68	-	31,50	-
20 -- 30	10.130,82	1.774,61	7,00	-	4.651,43	-	-	-	-
30 -- 50	7.307,96	1.366,51	-	-	2.780,11	-	-	-	-
50 -- 100	6.207,73	1.185,50	12,41	-	2.050,77	-	-	-	187,09
100 ed oltre	13.694,12	3.593,51	97,00	-	1.282,10	-	-	-	-
TOTALE	142.602,41	28.821,03	1.266,18	190,64	43.855,21	510,49	0,90	267,61	236,16
FORME DI CONDUZIONE									
Conduzione diretta del coltivatore	123.472,68	23.993,61	1.094,02	183,09	41.630,12	482,02	0,90	267,61	49,07
Con solo manodopera familiare	102.054,90	19.813,99	965,95	177,38	35.694,48	443,12	0,90	216,55	49,07
Con manodopera familiare prevalente	14.605,54	3.115,43	107,67	5,71	4.636,13	32,90	-	27,06	-
Con manodopera extrafamiliare prevalente	6.812,24	1.064,19	20,40	-	1.299,51	6,00	-	24,00	-
Conduzione con salariati	18.807,99	4.747,62	172,16	7,55	2.179,04	28,47	-	-	187,09
Conduzione a colonia parziaria appoderata	286,68	75,43	-	-	38,15	-	-	-	-
Altra forma di conduzione	35,06	4,37	-	-	7,90	-	-	-	-
TOTALE	142.602,41	28.821,03	1.266,18	190,64	43.855,21	510,49	0,90	267,61	236,16
ZONE ALTIMETRICHE									
Montagna	33.850,41	8.281,09	341,71	99,17	10.123,42	190,23	0,90	264,81	46,07
Collina	108.752,00	20.539,94	924,47	91,47	33.731,79	320,26	-	2,80	190,09
Pianura	-	-	-	-	-	-	-	-	-
TOTALE	142.602,41	28.821,03	1.266,18	190,64	43.855,21	510,49	0,90	267,61	236,16

**Tavola 2.78 - Aziende con attrezzature informatiche per classe di superficie agricola utilizzata (SAU) e forma di conduzione**

CLASSI DI SAU FORME DI CONDUZIONE	AZIENDE CON ATTREZZATURE INFORMATICHE						
	Totale	Servizi amministrativi	Gestione coltivazione e/o allevamenti	Altre operazioni	UTILIZZO ABITUALE RETE INTERNET		
					Dispone di un sito proprio	Uso del commercio elettronico per la vendita di prodotti aziendali	Uso del commercio elettronico per l'acquisto di mezzi tecnici
CLASSI DI SAU (in ettari)							
Senza superficie	11	8	4	3	5	-	-
Meno di 1 ettaro	19	9	6	4	5	2	1
1 -- 2	32	12	7	13	8	2	3
2 -- 3	22	12	9	1	5	2	1
3 -- 5	49	20	11	10	12	8	3
5 -- 10	93	51	41	11	26	9	7
10 -- 20	82	47	30	10	29	17	9
20 -- 30	34	24	12	7	12	10	5
30 -- 50	45	27	19	8	12	6	5
50 -- 100	38	30	17	6	9	3	6
100 ed oltre	60	49	18	12	22	6	4
<b>TOTALE</b>	<b>485</b>	<b>289</b>	<b>174</b>	<b>85</b>	<b>145</b>	<b>65</b>	<b>44</b>
FORME DI CONDUZIONE							
Conduzione diretta del coltivatore	325	150	123	65	96	51	34
<i>Con solo manodopera familiare</i>	220	87	83	41	50	24	20
<i>Con manodopera familiare prevalente</i>	69	34	27	17	29	16	7
<i>Con manodopera extrafamiliare prevalente</i>	36	29	13	7	17	11	7
Conduzione con salariati	160	139	51	20	49	14	10
Conduzione a colonia parziaria appoderata	-	-	-	-	-	-	-
Altra forma di conduzione	-	-	-	-	-	-	-
<b>TOTALE</b>	<b>485</b>	<b>289</b>	<b>174</b>	<b>85</b>	<b>145</b>	<b>65</b>	<b>44</b>

### **Capitolo 3 – Dati provinciali (Universo CEE)**



**Tavola 3.1 - Aziende e relativa superficie totale per classe di superficie totale, forma di conduzione, titolo di possesso dei terreni e zona altimetrica (superficie in ettari) - TOTALE**

FORME DI CONDUZIONE TITOLI DI POSSESSO DEI TERRENI	CLASSI DI SUPERFICIE TOTALE								Totale
	Meno di 1	1 -- 2	2 -- 5	5 -- 10	10 -- 20	20 -- 50	50 -- 100	100 ed oltre	
AZIENDE									
Solo in proprietà	9.050	12.820	16.897	6.890	2.237	561	73	30	48.558
Solo in affitto	106	125	367	302	166	56	10	3	1.135
Solo in uso gratuito	149	206	334	145	70	14	7	-	925
Parte in proprietà e parte in affitto	123	271	835	979	742	354	68	13	3.385
Parte in proprietà e parte in uso gratuito	306	694	1.533	1.031	421	127	14	2	4.128
Parte in affitto e parte in uso gratuito	9	12	24	30	19	18	4	1	117
Parte in proprietà, parte in affitto e parte in uso gratuito	9	46	123	197	186	99	39	10	709
Con solo manodopera familiare	9.752	14.174	20.113	9.574	3.841	1.229	215	59	58.957
Solo in proprietà	975	813	1.097	646	307	104	18	8	3.968
Solo in affitto	9	5	19	24	18	10	1	5	91
Solo in uso gratuito	18	14	14	14	7	4	3	-	74
Parte in proprietà e parte in affitto	19	10	39	78	85	63	19	13	326
Parte in proprietà e parte in uso gratuito	38	53	81	59	43	25	-	1	300
Parte in affitto e parte in uso gratuito	2	1	4	3	3	3	1	1	18
Parte in proprietà, parte in affitto e parte in uso gratuito	7	3	9	13	12	15	6	4	69
Con manodopera familiare prevalente	1.068	899	1.263	837	475	224	48	32	4.846
Solo in proprietà	154	185	264	174	116	70	16	13	992
Solo in affitto	3	2	4	2	7	6	3	2	29
Solo in uso gratuito	1	1	1	-	-	1	2	-	6
Parte in proprietà e parte in affitto	-	1	2	4	15	18	8	5	53
Parte in proprietà e parte in uso gratuito	4	6	16	12	6	8	2	-	54
Parte in affitto e parte in uso gratuito	-	-	-	1	-	1	-	-	2
Parte in proprietà, parte in affitto e parte in uso gratuito	-	-	2	-	-	2	1	-	5
Con manodopera extrafamiliare prevalente	162	195	289	193	144	106	32	20	1.141
Solo in proprietà	320	406	449	180	132	86	52	180	1.805
Solo in affitto	2	6	6	3	5	16	4	2	44
Solo in uso gratuito	9	3	7	4	1	3	1	2	30
Parte in proprietà e parte in affitto	1	6	13	15	16	22	6	16	95
Parte in proprietà e parte in uso gratuito	3	13	19	10	8	7	4	2	66
Parte in affitto e parte in uso gratuito	-	-	-	-	-	-	2	-	2
Parte in proprietà, parte in affitto e parte in uso gratuito	-	-	1	3	1	4	1	7	17
Conduzione con salariati	335	434	495	215	163	138	70	209	2.059
Solo in proprietà	4	5	7	7	5	2	-	-	30
Solo in affitto	-	1	4	3	9	3	-	-	20
Solo in uso gratuito	-	1	5	1	-	-	-	-	7
Parte in proprietà e parte in affitto	-	-	1	1	3	1	-	-	6
Parte in proprietà e parte in uso gratuito	-	-	1	-	1	-	-	-	2
Conduzione a colonia parziaria appoderata	4	7	18	12	18	6	-	-	65
Solo in proprietà	-	1	2	1	-	-	-	-	4
Solo in affitto	1	-	-	-	-	-	-	-	1
Solo in uso gratuito	-	-	-	1	-	-	-	-	1
Parte in proprietà e parte in uso gratuito	-	-	-	1	-	-	-	-	1
Altra forma di conduzione	1	1	2	3	-	-	-	-	7
Solo in proprietà	10.503	14.230	18.716	7.898	2.797	823	159	231	55.357
Solo in affitto	121	139	400	334	205	91	18	12	1.320
Solo in uso gratuito	177	225	361	165	78	22	13	2	1.043
Parte in proprietà e parte in affitto	143	288	890	1.077	861	458	101	47	3.865
Parte in proprietà e parte in uso gratuito	351	766	1.650	1.113	479	167	20	5	4.551
Parte in affitto e parte in uso gratuito	11	13	28	34	22	22	7	2	139
Parte in proprietà, parte in affitto e parte in uso gratuito	16	49	135	213	199	120	47	21	800
TOTALE	11.322	15.710	22.180	10.834	4.641	1.703	365	320	67.075

**Tavola 3.1 segue - Aziende e relativa superficie totale per classe di superficie totale, forma di conduzione, titolo di possesso dei terreni e zona altimetrica (superficie in ettari) - MONTAGNA**

FORME DI CONDUZIONE TITOLI DI POSSESSO DEI TERRENI	CLASSI DI SUPERFICIE TOTALE								Totale
	Meno di 1	1 -- 2	2 -- 5	5 -- 10	10 -- 20	20 -- 50	50 -- 100	100 ed oltre	
AZIENDE									
Solo in proprietà	2.337	2.941	4.127	1.925	683	227	30	23	12.293
Solo in affitto	31	30	108	87	50	22	6	3	337
Solo in uso gratuito	48	30	71	33	25	5	6	-	218
Parte in proprietà e parte in affitto	65	121	341	403	331	197	49	9	1.516
Parte in proprietà e parte in uso gratuito	78	141	279	176	95	49	13	2	833
Parte in affitto e parte in uso gratuito	3	1	7	9	9	10	3	1	43
Parte in proprietà, parte in affitto e parte in uso gratuito	5	18	53	67	64	49	26	9	291
Con solo manodopera familiare	2.567	3.282	4.986	2.700	1.257	559	133	47	15.531
Solo in proprietà	125	64	104	87	49	15	4	5	453
Solo in affitto	3	1	5	4	1	4	1	3	22
Solo in uso gratuito	8	2	-	4	2	-	-	-	16
Parte in proprietà e parte in affitto	13	5	8	29	43	29	8	10	145
Parte in proprietà e parte in uso gratuito	24	16	8	5	5	4	-	1	63
Parte in affitto e parte in uso gratuito	2	1	1	-	2	-	1	1	8
Parte in proprietà, parte in affitto e parte in uso gratuito	7	2	4	2	4	7	5	2	33
Con manodopera familiare prevalente	182	91	130	131	106	59	19	22	740
Solo in proprietà	14	21	31	28	13	13	1	2	123
Solo in affitto	-	-	1	1	2	-	2	1	7
Solo in uso gratuito	-	-	-	-	-	-	-	-	-
Parte in proprietà e parte in affitto	-	-	-	2	11	12	4	1	30
Parte in proprietà e parte in uso gratuito	1	2	-	-	-	1	-	-	4
Parte in affitto e parte in uso gratuito	-	-	-	-	-	-	-	-	-
Parte in proprietà, parte in affitto e parte in uso gratuito	-	-	1	-	-	2	1	-	4
Con manodopera extrafamiliare prevalente	15	23	33	31	26	28	8	4	168
Solo in proprietà	93	99	125	33	21	13	10	142	536
Solo in affitto	-	4	1	-	2	5	1	1	14
Solo in uso gratuito	3	1	2	1	-	-	-	2	9
Parte in proprietà e parte in affitto	1	4	7	5	9	13	5	10	54
Parte in proprietà e parte in uso gratuito	1	1	5	2	1	1	1	2	14
Parte in affitto e parte in uso gratuito	-	-	-	-	-	-	1	-	1
Parte in proprietà, parte in affitto e parte in uso gratuito	-	-	-	2	1	2	1	5	11
Conduzione con salariati	98	109	140	43	34	34	19	162	639
Solo in proprietà	-	-	-	1	-	-	-	-	1
Solo in affitto	-	-	-	-	-	-	-	-	-
Solo in uso gratuito	-	-	-	1	-	-	-	-	1
Parte in proprietà e parte in affitto	-	-	-	-	1	-	-	-	1
Parte in proprietà e parte in uso gratuito	-	-	-	-	-	-	-	-	-
Conduzione a colonia parziaria appoderata	-	-	-	2	1	-	-	-	3
Solo in proprietà	-	-	1	1	-	-	-	-	2
Solo in affitto	-	-	-	-	-	-	-	-	-
Solo in uso gratuito	-	-	-	-	-	-	-	-	-
Parte in proprietà e parte in uso gratuito	-	-	-	1	-	-	-	-	1
Altra forma di conduzione	-	-	1	2	-	-	-	-	3
Solo in proprietà	2.569	3.125	4.388	2.075	766	268	45	172	13.408
Solo in affitto	34	35	115	92	55	31	10	8	380
Solo in uso gratuito	59	33	73	39	27	5	6	2	244
Parte in proprietà e parte in affitto	79	130	356	439	395	251	66	30	1.746
Parte in proprietà e parte in uso gratuito	104	160	292	184	101	55	14	5	915
Parte in affitto e parte in uso gratuito	5	2	8	9	11	10	5	2	52
Parte in proprietà, parte in affitto e parte in uso gratuito	12	20	58	71	69	60	33	16	339
TOTALE	2.862	3.505	5.290	2.909	1.424	680	179	235	17.084



**Tavola 3.1 segue - Aziende e relativa superficie totale per classe di superficie totale, forma di conduzione, titolo di possesso dei terreni e zona altimetrica (superficie in ettari) - COLLINA**

FORME DI CONDUZIONE TITOLI DI POSSESSO DEI TERRENI	CLASSI DI SUPERFICIE TOTALE								Totale
	Meno di 1	1 -- 2	2 -- 5	5 -- 10	10 -- 20	20 -- 50	50 -- 100	100 ed oltre	
AZIENDE									
Solo in proprietà	6.713	9.879	12.770	4.965	1.554	334	43	7	36.265
Solo in affitto	75	95	259	215	116	34	4	-	798
Solo in uso gratuito	101	176	263	112	45	9	1	-	707
Parte in proprietà e parte in affitto	58	150	494	576	411	157	19	4	1.869
Parte in proprietà e parte in uso gratuito	228	553	1.254	855	326	78	1	-	3.295
Parte in affitto e parte in uso gratuito	6	11	17	21	10	8	1	-	74
Parte in proprietà, parte in affitto e parte in uso gratuito	4	28	70	130	122	50	13	1	418
Con solo manodopera familiare	7.185	10.892	15.127	6.874	2.584	670	82	12	43.426
Solo in proprietà	850	749	993	559	258	89	14	3	3.515
Solo in affitto	6	4	14	20	17	6	-	2	69
Solo in uso gratuito	10	12	14	10	5	4	3	-	58
Parte in proprietà e parte in affitto	6	5	31	49	42	34	11	3	181
Parte in proprietà e parte in uso gratuito	14	37	73	54	38	21	-	-	237
Parte in affitto e parte in uso gratuito	-	-	3	3	1	3	-	-	10
Parte in proprietà, parte in affitto e parte in uso gratuito	-	1	5	11	8	8	1	2	36
Con manodopera familiare prevalente	886	808	1.133	706	369	165	29	10	4.106
Solo in proprietà	140	164	233	146	103	57	15	11	869
Solo in affitto	3	2	3	1	5	6	1	1	22
Solo in uso gratuito	1	1	1	-	-	1	2	-	6
Parte in proprietà e parte in affitto	-	1	2	2	4	6	4	4	23
Parte in proprietà e parte in uso gratuito	3	4	16	12	6	7	2	-	50
Parte in affitto e parte in uso gratuito	-	-	-	1	-	1	-	-	2
Parte in proprietà, parte in affitto e parte in uso gratuito	-	-	1	-	-	-	-	-	1
Con manodopera extrafamiliare prevalente	147	172	256	162	118	78	24	16	973
Solo in proprietà	227	307	324	147	111	73	42	38	1.269
Solo in affitto	2	2	5	3	3	11	3	1	30
Solo in uso gratuito	6	2	5	3	1	3	1	-	21
Parte in proprietà e parte in affitto	-	2	6	10	7	9	1	6	41
Parte in proprietà e parte in uso gratuito	2	12	14	8	7	6	3	-	52
Parte in affitto e parte in uso gratuito	-	-	-	-	-	-	1	-	1
Parte in proprietà, parte in affitto e parte in uso gratuito	-	-	1	1	-	2	-	2	6
Conduzione con salariati	237	325	355	172	129	104	51	47	1.420
Solo in proprietà	4	5	7	6	5	2	-	-	29
Solo in affitto	-	1	4	3	9	3	-	-	20
Solo in uso gratuito	-	1	5	-	-	-	-	-	6
Parte in proprietà e parte in affitto	-	-	1	1	2	1	-	-	5
Parte in proprietà e parte in uso gratuito	-	-	1	-	1	-	-	-	2
Conduzione a colonia parziaria appoderata	4	7	18	10	17	6	-	-	62
Solo in proprietà	-	1	1	-	-	-	-	-	2
Solo in affitto	1	-	-	-	-	-	-	-	1
Solo in uso gratuito	-	-	-	1	-	-	-	-	1
Parte in proprietà e parte in uso gratuito	-	-	-	-	-	-	-	-	-
Altra forma di conduzione	1	1	1	1	-	-	-	-	4
Solo in proprietà	7.934	11.105	14.328	5.823	2.031	555	114	59	41.949
Solo in affitto	87	104	285	242	150	60	8	4	940
Solo in uso gratuito	118	192	288	126	51	17	7	-	799
Parte in proprietà e parte in affitto	64	158	534	638	466	207	35	17	2.119
Parte in proprietà e parte in uso gratuito	247	606	1.358	929	378	112	6	-	3.636
Parte in affitto e parte in uso gratuito	6	11	20	25	11	12	2	-	87
Parte in proprietà, parte in affitto e parte in uso gratuito	4	29	77	142	130	60	14	5	461
TOTALE	8.460	12.205	16.890	7.925	3.217	1.023	186	85	49.991

**Tavola 3.1 segue - Aziende e relativa superficie totale per classe di superficie totale, forma di conduzione, titolo di possesso dei terreni e zona altimetrica (superficie in ettari) - TOTALE**

FORME DI CONDUZIONE TITOLI DI POSSESSO DEI TERRENI	CLASSI DI SUPERFICIE TOTALE								
	Meno di 1	1 -- 2	2 -- 5	5 -- 10	10 -- 20	20 -- 50	50 -- 100	100 ed oltre	Totale
SUPERFICIE TOTALE									
Solo in proprietà	5.379,11	18.141,19	52.689,49	46.508,47	29.436,25	15.386,36	4.790,26	22.777,67	195.108,80
Solo in affitto	58,40	174,29	1.230,51	2.120,83	2.229,25	1.544,95	658,24	334,60	8.351,07
Solo in uso gratuito	82,27	294,44	1.074,54	947,26	937,81	425,22	491,71	-	4.253,25
Parte in proprietà e parte in affitto	79,98	406,77	2.875,26	7.051,16	10.382,56	10.457,55	4.408,63	2.292,07	37.953,98
Parte in proprietà e parte in uso gratuito	208,78	1.039,59	5.122,20	7.121,42	5.712,58	3.625,04	948,90	722,23	24.500,74
Parte in affitto e parte in uso gratuito	5,06	18,68	81,77	215,51	264,46	511,93	287,85	105,35	1.490,61
Parte in proprietà, parte in affitto e parte in uso gratuito	7,04	69,19	431,70	1.476,06	2.544,19	3.015,73	2.484,97	1.296,35	11.325,23
Con solo manodopera familiare	5.820,64	20.144,15	63.505,47	65.440,71	51.507,10	34.966,78	14.070,56	27.528,27	282.983,68
Solo in proprietà	535,67	1.147,94	3.470,68	4.452,93	4.121,86	3.034,80	1.157,42	1.163,30	19.084,60
Solo in affitto	4,99	6,38	65,18	169,29	247,04	311,14	50,89	777,67	1.632,58
Solo in uso gratuito	9,51	19,29	40,18	89,87	94,12	102,69	199,37	-	555,03
Parte in proprietà e parte in affitto	12,06	15,20	135,69	595,84	1.184,31	1.793,42	1.272,28	2.262,85	7.271,65
Parte in proprietà e parte in uso gratuito	24,18	76,93	284,25	427,48	591,78	781,32	-	196,00	2.381,94
Parte in affitto e parte in uso gratuito	0,37	1,28	14,95	20,80	40,56	81,80	55,00	225,00	439,76
Parte in proprietà, parte in affitto e parte in uso gratuito	4,33	4,43	27,35	95,85	156,40	478,46	461,80	597,60	1.826,22
Con manodopera familiare prevalente	591,11	1.271,45	4.038,28	5.852,06	6.436,07	6.583,63	3.196,76	5.222,42	33.191,78
Solo in proprietà	84,95	261,14	830,10	1.244,86	1.628,61	2.073,31	1.183,81	2.287,17	9.593,95
Solo in affitto	1,96	2,53	14,71	10,15	97,18	231,24	223,69	575,14	1.156,60
Solo in uso gratuito	0,61	1,13	3,45	-	-	44,00	175,00	-	224,19
Parte in proprietà e parte in affitto	-	1,05	5,68	32,93	212,54	597,13	587,15	981,28	2.417,76
Parte in proprietà e parte in uso gratuito	2,28	10,24	56,22	85,69	73,63	233,98	106,17	-	568,21
Parte in affitto e parte in uso gratuito	-	-	-	9,11	-	23,89	-	-	33,00
Parte in proprietà, parte in affitto e parte in uso gratuito	-	-	6,04	-	-	58,26	75,87	-	140,17
Con manodopera extrafamiliare prevalente	89,80	276,09	916,20	1.382,74	2.011,96	3.261,81	2.351,69	3.843,59	14.133,88
Solo in proprietà	183,41	568,06	1.389,76	1.232,28	1.793,19	2.696,99	3.652,54	282.568,03	294.084,26
Solo in affitto	1,31	8,21	15,58	17,55	63,85	514,35	283,88	2.268,49	3.173,22
Solo in uso gratuito	4,50	3,61	25,31	25,80	19,50	78,51	97,68	941,53	1.196,44
Parte in proprietà e parte in affitto	0,95	8,87	44,45	107,29	227,64	649,66	377,12	3.626,86	5.042,84
Parte in proprietà e parte in uso gratuito	2,01	17,42	64,72	72,72	116,97	193,24	365,01	3.485,21	4.317,30
Parte in affitto e parte in uso gratuito	-	-	-	-	-	-	164,79	-	164,79
Parte in proprietà, parte in affitto e parte in uso gratuito	-	-	2,99	21,79	10,19	143,58	92,59	1.384,78	1.655,92
Conduzione con salariati	192,18	606,17	1.542,81	1.477,43	2.231,34	4.276,33	5.033,61	294.274,90	309.634,77
Solo in proprietà	3,10	8,00	26,24	49,14	73,09	47,00	-	-	206,57
Solo in affitto	-	1,94	15,71	26,51	113,43	77,80	-	-	235,39
Solo in uso gratuito	-	1,81	13,98	5,24	-	-	-	-	21,03
Parte in proprietà e parte in affitto	-	-	3,30	5,00	42,61	36,60	-	-	87,51
Parte in proprietà e parte in uso gratuito	-	-	4,03	-	15,26	-	-	-	19,29
Conduzione a colonia parziaria appoderata	3,10	11,75	63,26	85,89	244,39	161,40	-	-	569,79
Solo in proprietà	-	1,19	6,96	5,15	-	-	-	-	13,30
Solo in affitto	0,90	-	-	-	-	-	-	-	0,90
Solo in uso gratuito	-	-	-	8,30	-	-	-	-	8,30
Parte in proprietà e parte in uso gratuito	-	-	-	8,27	-	-	-	-	8,27
Altra forma di conduzione	0,90	1,19	6,96	21,72	-	-	-	-	30,77
Solo in proprietà	6.186,24	20.127,52	58.413,23	53.492,83	37.053,00	23.238,46	10.784,03	308.796,17	518.091,48
Solo in affitto	67,56	193,35	1.341,69	2.344,33	2.750,75	2.679,48	1.216,70	3.955,90	14.549,76
Solo in uso gratuito	96,89	320,28	1.157,46	1.076,47	1.051,43	650,42	963,76	941,53	6.258,24
Parte in proprietà e parte in affitto	92,99	431,89	3.064,38	7.792,22	12.049,66	13.534,36	6.645,18	9.163,06	52.773,74
Parte in proprietà e parte in uso gratuito	237,25	1.144,18	5.531,42	7.715,58	6.510,22	4.833,58	1.420,08	4.403,44	31.795,75
Parte in affitto e parte in uso gratuito	5,43	19,96	96,72	245,42	305,02	617,62	507,64	330,35	2.128,16
Parte in proprietà, parte in affitto e parte in uso gratuito	11,37	73,62	468,08	1.593,70	2.710,78	3.696,03	3.115,23	3.278,73	14.947,54
TOTALE	6.697,73	22.310,80	70.072,98	74.260,55	62.430,86	49.249,95	24.652,62	330.869,18	640.544,67

**Tavola 3.1 segue - Aziende e relativa superficie totale per classe di superficie totale, forma di conduzione, titolo di possesso dei terreni e zona altimetrica (superficie in ettari) - MONTAGNA**

FORME DI CONDUZIONE TITOLI DI POSSESSO DEI TERRENI	CLASSI DI SUPERFICIE TOTALE								Totale
	Meno di 1	1 -- 2	2 -- 5	5 -- 10	10 -- 20	20 -- 50	50 -- 100	100 ed oltre	
SUPERFICIE TOTALE									
Solo in proprietà	1.343,35	4.117,33	12.831,90	12.936,14	9.017,59	6.167,35	2.044,43	21.859,44	70.317,53
Solo in affitto	12,45	42,19	344,49	604,51	666,02	623,26	416,49	334,60	3.044,01
Solo in uso gratuito	24,76	43,34	221,56	216,47	346,62	148,10	423,23	-	1.424,08
Parte in proprietà e parte in affitto	41,05	179,17	1.180,15	2.892,32	4.665,22	6.012,94	3.184,94	1.594,15	19.749,94
Parte in proprietà e parte in uso gratuito	53,40	204,95	926,98	1.187,27	1.307,87	1.415,05	856,43	722,23	6.674,18
Parte in affitto e parte in uso gratuito	1,42	1,20	27,36	69,39	130,75	291,05	197,32	105,35	823,84
Parte in proprietà, parte in affitto e parte in uso gratuito	3,72	26,17	176,68	490,16	861,83	1.553,07	1.723,21	1.116,42	5.951,26
Con solo manodopera familiare	1.480,15	4.614,35	15.709,12	18.396,26	16.995,90	16.210,82	8.846,05	25.732,19	107.984,84
Solo in proprietà	65,29	91,58	330,51	619,07	662,31	439,00	252,42	808,19	3.268,37
Solo in affitto	2,36	1,00	15,43	25,85	15,05	132,42	50,89	513,00	756,00
Solo in uso gratuito	3,60	3,05	-	24,39	30,27	-	-	-	61,31
Parte in proprietà e parte in affitto	8,12	7,49	25,62	235,54	588,81	785,29	524,32	1.827,11	4.002,30
Parte in proprietà e parte in uso gratuito	15,07	21,70	26,05	40,69	67,90	126,16	-	196,00	493,57
Parte in affitto e parte in uso gratuito	0,37	1,28	4,35	-	26,87	-	55,00	225,00	312,87
Parte in proprietà, parte in affitto e parte in uso gratuito	4,33	2,78	12,10	13,48	51,43	215,41	398,10	240,00	937,63
Con manodopera familiare prevalente	99,14	128,88	414,06	959,02	1.442,64	1.698,28	1.280,73	3.809,30	9.832,05
Solo in proprietà	8,09	30,44	101,85	197,47	181,29	388,51	79,70	271,47	1.258,82
Solo in affitto	-	-	4,50	5,00	22,48	-	153,63	465,14	650,75
Solo in uso gratuito	-	-	-	-	-	-	-	-	-
Parte in proprietà e parte in affitto	-	-	-	15,17	153,58	381,69	276,43	103,50	930,37
Parte in proprietà e parte in uso gratuito	0,40	2,72	-	-	-	32,89	-	-	36,01
Parte in affitto e parte in uso gratuito	-	-	-	-	-	-	-	-	-
Parte in proprietà, parte in affitto e parte in uso gratuito	-	-	2,73	-	-	58,26	75,87	-	136,86
Con manodopera extrafamiliare prevalente	8,49	33,16	109,08	217,64	357,35	861,35	585,63	840,11	3.012,81
Solo in proprietà	53,87	136,30	392,11	217,52	284,23	405,77	736,56	272.275,53	274.501,89
Solo in affitto	-	5,46	2,03	-	21,24	157,91	65,00	2.095,52	2.347,16
Solo in uso gratuito	0,94	1,50	7,20	8,58	-	-	-	941,53	959,75
Parte in proprietà e parte in affitto	0,95	6,20	23,71	33,85	131,09	346,19	318,39	2.664,01	3.524,39
Parte in proprietà e parte in uso gratuito	0,44	1,81	17,98	14,39	18,44	21,00	86,00	3.485,21	3.645,27
Parte in affitto e parte in uso gratuito	-	-	-	-	-	-	72,00	-	72,00
Parte in proprietà, parte in affitto e parte in uso gratuito	-	-	-	14,00	10,19	81,55	92,59	982,09	1.180,42
Conduzione con salariati	56,20	151,27	443,03	288,34	465,19	1.012,42	1.370,54	282.443,89	286.230,88
Solo in proprietà	-	-	-	6,00	-	-	-	-	6,00
Solo in affitto	-	-	-	-	-	-	-	-	-
Solo in uso gratuito	-	-	-	5,24	-	-	-	-	5,24
Parte in proprietà e parte in affitto	-	-	-	-	14,00	-	-	-	14,00
Parte in proprietà e parte in uso gratuito	-	-	-	-	-	-	-	-	-
Conduzione a colonia parziaria appoderata	-	-	-	11,24	14,00	-	-	-	25,24
Solo in proprietà	-	-	4,45	5,15	-	-	-	-	9,60
Solo in affitto	-	-	-	-	-	-	-	-	-
Solo in uso gratuito	-	-	-	-	-	-	-	-	-
Parte in proprietà e parte in uso gratuito	-	-	-	8,27	-	-	-	-	8,27
Altra forma di conduzione	-	-	4,45	13,42	-	-	-	-	17,87
Solo in proprietà	1.470,60	4.375,65	13.660,82	13.981,35	10.145,42	7.400,63	3.113,11	295.214,63	349.362,21
Solo in affitto	14,81	48,65	366,45	635,36	724,79	913,59	686,01	3.408,26	6.797,92
Solo in uso gratuito	29,30	47,89	228,76	254,68	376,89	148,10	423,23	941,53	2.450,38
Parte in proprietà e parte in affitto	50,12	192,86	1.229,48	3.176,88	5.552,70	7.526,11	4.304,08	6.188,77	28.221,00
Parte in proprietà e parte in uso gratuito	69,31	231,18	971,01	1.250,62	1.394,21	1.595,10	942,43	4.403,44	10.857,30
Parte in affitto e parte in uso gratuito	1,79	2,48	31,71	69,39	157,62	291,05	324,32	330,35	1.208,71
Parte in proprietà, parte in affitto e parte in uso gratuito	8,05	28,95	191,51	517,64	923,45	1.908,29	2.289,77	2.338,51	8.206,17
TOTALE	1.643,98	4.927,66	16.679,74	19.885,92	19.275,08	19.782,87	12.082,95	312.825,49	407.103,69

**Tavola 3.1 segue - Aziende e relativa superficie totale per classe di superficie totale, forma di conduzione, titolo di possesso dei terreni e zona altimetrica (superficie in ettari) - COLLINA**

FORME DI CONDUZIONE TITOLI DI POSSESSO DEI TERRENI	CLASSI DI SUPERFICIE TOTALE									Totale
	Meno di 1	1 -- 2	2 -- 5	5 -- 10	10 -- 20	20 -- 50	50 -- 100	100 ed oltre		
SUPERFICIE TOTALE										
Solo in proprietà	4.035,76	14.023,86	39.857,59	33.572,33	20.418,66	9.219,01	2.745,83	918,23	124.791,27	
Solo in affitto	45,95	132,10	886,02	1.516,32	1.563,23	921,69	241,75	-	5.307,06	
Solo in uso gratuito	57,51	251,10	852,98	730,79	591,19	277,12	68,48	-	2.829,17	
Parte in proprietà e parte in affitto	38,93	227,60	1.695,11	4.158,84	5.717,34	4.444,61	1.223,69	697,92	18.204,04	
Parte in proprietà e parte in uso gratuito	155,38	834,64	4.195,22	5.934,15	4.404,71	2.209,99	92,47	-	17.826,56	
Parte in affitto e parte in uso gratuito	3,64	17,48	54,41	146,12	133,71	220,88	90,53	-	666,77	
Parte in proprietà, parte in affitto e parte in uso gratuito	3,32	43,02	255,02	985,90	1.682,36	1.462,66	761,76	179,93	5.373,97	
Con solo manodopera familiare	4.340,49	15.529,80	47.796,35	47.044,45	34.511,20	18.755,96	5.224,51	1.796,08	174.998,84	
Solo in proprietà	470,38	1.056,36	3.140,17	3.833,86	3.459,55	2.595,80	905,00	355,11	15.816,23	
Solo in affitto	2,63	5,38	49,75	143,44	231,99	178,72	-	264,67	876,58	
Solo in uso gratuito	5,91	16,24	40,18	65,48	63,85	102,69	199,37	-	493,72	
Parte in proprietà e parte in affitto	3,94	7,71	110,07	360,30	595,50	1.008,13	747,96	435,74	3.269,35	
Parte in proprietà e parte in uso gratuito	9,11	55,23	258,20	386,79	523,88	655,16	-	-	1.888,37	
Parte in affitto e parte in uso gratuito	-	-	10,60	20,80	13,69	81,80	-	-	126,89	
Parte in proprietà, parte in affitto e parte in uso gratuito	-	1,65	15,25	82,37	104,97	263,05	63,70	357,60	888,59	
Con manodopera familiare prevalente	491,97	1.142,57	3.624,22	4.893,04	4.993,43	4.885,35	1.916,03	1.413,12	23.359,73	
Solo in proprietà	76,86	230,70	728,25	1.047,39	1.447,32	1.684,80	1.104,11	2.015,70	8.335,13	
Solo in affitto	1,96	2,53	10,21	5,15	74,70	231,24	70,06	110,00	505,85	
Solo in uso gratuito	0,61	1,13	3,45	-	-	44,00	175,00	-	224,19	
Parte in proprietà e parte in affitto	-	1,05	5,68	17,76	58,96	215,44	310,72	877,78	1.487,39	
Parte in proprietà e parte in uso gratuito	1,88	7,52	56,22	85,69	73,63	201,09	106,17	-	532,20	
Parte in affitto e parte in uso gratuito	-	-	-	9,11	-	23,89	-	-	33,00	
Parte in proprietà, parte in affitto e parte in uso gratuito	-	-	3,31	-	-	-	-	-	3,31	
Con manodopera extrafamiliare prevalente	81,31	242,93	807,12	1.165,10	1.654,61	2.400,46	1.766,06	3.003,48	11.121,07	
Solo in proprietà	129,54	431,76	997,65	1.014,76	1.508,96	2.291,22	2.915,98	10.292,50	19.582,37	
Solo in affitto	1,31	2,75	13,55	17,55	42,61	356,44	218,88	172,97	826,06	
Solo in uso gratuito	3,56	2,11	18,11	17,22	19,50	78,51	97,68	-	236,69	
Parte in proprietà e parte in affitto	-	2,67	20,74	73,44	96,55	303,47	58,73	962,85	1.518,45	
Parte in proprietà e parte in uso gratuito	1,57	15,61	46,74	58,33	98,53	172,24	279,01	-	672,03	
Parte in affitto e parte in uso gratuito	-	-	-	-	-	-	92,79	-	92,79	
Parte in proprietà, parte in affitto e parte in uso gratuito	-	-	2,99	7,79	-	62,03	-	402,69	475,50	
Conduzione con salariati	135,98	454,90	1.099,78	1.189,09	1.766,15	3.263,91	3.663,07	11.831,01	23.403,89	
Solo in proprietà	3,10	8,00	26,24	43,14	73,09	47,00	-	-	200,57	
Solo in affitto	-	1,94	15,71	26,51	113,43	77,80	-	-	235,39	
Solo in uso gratuito	-	1,81	13,98	-	-	-	-	-	15,79	
Parte in proprietà e parte in affitto	-	-	3,30	5,00	28,61	36,60	-	-	73,51	
Parte in proprietà e parte in uso gratuito	-	-	4,03	-	15,26	-	-	-	19,29	
Conduzione a colonia parziaria appoderata	3,10	11,75	63,26	74,65	230,39	161,40	-	-	544,55	
Solo in proprietà	-	1,19	2,51	-	-	-	-	-	3,70	
Solo in affitto	0,90	-	-	-	-	-	-	-	0,90	
Solo in uso gratuito	-	-	-	8,30	-	-	-	-	8,30	
Parte in proprietà e parte in uso gratuito	-	-	-	-	-	-	-	-	-	
Altra forma di conduzione	0,90	1,19	2,51	8,30	-	-	-	-	12,90	
Solo in proprietà	4.715,64	15.751,87	44.752,41	39.511,48	26.907,58	15.837,83	7.670,92	13.581,54	168.729,27	
Solo in affitto	52,75	144,70	975,24	1.708,97	2.025,96	1.765,89	530,69	547,64	7.751,84	
Solo in uso gratuito	67,59	272,39	928,70	821,79	674,54	502,32	540,53	-	3.807,86	
Parte in proprietà e parte in affitto	42,87	239,03	1.834,90	4.615,34	6.496,96	6.008,25	2.341,10	2.974,29	24.552,74	
Parte in proprietà e parte in uso gratuito	167,94	913,00	4.560,41	6.464,96	5.116,01	3.238,48	477,65	-	20.938,45	
Parte in affitto e parte in uso gratuito	3,64	17,48	65,01	176,03	147,40	326,57	183,32	-	919,45	
Parte in proprietà, parte in affitto e parte in uso gratuito	3,32	44,67	276,57	1.076,06	1.787,33	1.787,74	825,46	940,22	6.741,37	
TOTALE	5.053,75	17.383,14	53.393,24	54.374,63	43.155,78	29.467,08	12.569,67	18.043,69	233.440,98	

**Tavola 3.2 - Aziende e relativa superficie agricola utilizzata (SAU) per classe di superficie agricola utilizzata, forma di conduzione, titolo di possesso dei terreni e zona altimetrica (superficie in ettari) - TOTALE**

FORME DI CONDUZIONE TITOLI DI POSSESSO DEI TERRENI	CLASSI DI SUPERFICIE AGRICOLA UTILIZZATA								Totale
	Meno di 1	1 -- 2	2 -- 5	5 -- 10	10 -- 20	20 -- 50	50 -- 100	100 ed oltre	
AZIENDE									
Solo in proprietà	12.780	13.943	14.682	5.298	1.628	375	45	19	48.770
Solo in affitto	133	154	402	296	146	42	8	2	1.183
Solo in uso gratuito	216	246	310	124	60	13	5	-	974
Parte in proprietà e parte in affitto	163	300	863	929	648	314	61	10	3.288
Parte in proprietà e parte in uso gratuito	420	800	1.431	845	334	98	7	1	3.936
Parte in affitto e parte in uso gratuito	9	11	27	29	20	15	5	1	117
Parte in proprietà, parte in affitto e parte in uso gratuito	13	45	123	192	172	89	30	9	673
Con solo manodopera familiare	13.734	15.499	17.838	7.713	3.008	946	161	42	58.941
Solo in proprietà	1.308	805	984	527	263	79	14	4	3.984
Solo in affitto	10	4	22	22	20	8	2	3	91
Solo in uso gratuito	27	12	15	10	7	5	1	-	77
Parte in proprietà e parte in affitto	20	10	39	82	84	55	16	13	319
Parte in proprietà e parte in uso gratuito	46	56	75	49	36	21	-	1	284
Parte in affitto e parte in uso gratuito	2	1	4	3	5	1	1	2	19
Parte in proprietà, parte in affitto e parte in uso gratuito	7	5	9	12	11	13	7	2	66
Con manodopera familiare prevalente	1.420	893	1.148	705	426	182	41	25	4.840
Solo in proprietà	218	190	246	166	104	49	17	7	997
Solo in affitto	2	2	5	2	8	6	3	1	29
Solo in uso gratuito	2	1	-	-	-	2	1	-	6
Parte in proprietà e parte in affitto	-	2	2	4	13	18	8	4	51
Parte in proprietà e parte in uso gratuito	4	6	13	13	5	8	1	-	50
Parte in affitto e parte in uso gratuito	-	-	-	1	-	1	-	-	2
Parte in proprietà, parte in affitto e parte in uso gratuito	-	-	2	-	1	1	1	-	5
Con manodopera extrafamiliare prevalente	226	201	268	186	131	85	31	12	1.140
Solo in proprietà	468	416	362	178	104	81	51	149	1.809
Solo in affitto	3	10	3	1	7	14	5	4	47
Solo in uso gratuito	10	2	10	3	2	2	1	1	31
Parte in proprietà e parte in affitto	2	7	11	15	17	21	5	13	91
Parte in proprietà e parte in uso gratuito	6	11	15	8	8	5	4	2	59
Parte in affitto e parte in uso gratuito	-	-	-	-	-	-	1	1	2
Parte in proprietà, parte in affitto e parte in uso gratuito	-	-	1	3	2	3	1	6	16
Conduzione con salariati	489	446	402	208	140	126	68	176	2.055
Solo in proprietà	6	5	6	7	4	2	-	-	30
Solo in affitto	-	1	4	3	9	3	-	-	20
Solo in uso gratuito	-	1	6	-	-	-	-	-	7
Parte in proprietà e parte in affitto	-	-	2	-	3	1	-	-	6
Parte in proprietà e parte in uso gratuito	-	1	-	-	1	-	-	-	2
Conduzione a colonia parziaria appoderata	6	8	18	10	17	6	-	-	65
Solo in proprietà	-	2	2	-	-	-	-	-	4
Solo in affitto	1	-	-	-	-	-	-	-	1
Solo in uso gratuito	-	-	-	1	-	-	-	-	1
Parte in proprietà e parte in uso gratuito	-	-	-	1	-	-	-	-	1
Altra forma di conduzione	1	2	2	2	-	-	-	-	7
Solo in proprietà	14.780	15.361	16.282	6.176	2.103	586	127	179	55.594
Solo in affitto	149	171	436	324	190	73	18	10	1.371
Solo in uso gratuito	255	262	341	138	69	22	8	1	1.096
Parte in proprietà e parte in affitto	185	319	917	1.030	765	409	90	40	3.755
Parte in proprietà e parte in uso gratuito	476	874	1.534	916	384	132	12	4	4.332
Parte in affitto e parte in uso gratuito	11	12	31	33	25	17	7	4	140
Parte in proprietà, parte in affitto e parte in uso gratuito	20	50	135	207	186	106	39	17	760
TOTALE	15.876	17.049	19.676	8.824	3.722	1.345	301	255	67.048

**Tavola 3.2 segue - Aziende e relativa superficie agricola utilizzata (SAU) per classe di superficie agricola utilizzata, forma di conduzione, titolo di possesso dei terreni e zona altimetrica (superficie in ettari) - MONTAGNA**

FORME DI CONDUZIONE TITOLI DI POSSESSO DEI TERRENI	CLASSI DI SUPERFICIE AGRICOLA UTILIZZATA								Totale
	Meno di 1	1 -- 2	2 -- 5	5 -- 10	10 -- 20	20 -- 50	50 -- 100	100 ed oltre	
AZIENDE									
Solo in proprietà	3.579	3.304	3.515	1.323	483	136	20	15	12.375
Solo in affitto	47	41	119	83	51	18	6	2	367
Solo in uso gratuito	66	45	62	28	22	8	4	-	235
Parte in proprietà e parte in affitto	82	130	344	361	305	178	46	7	1.453
Parte in proprietà e parte in uso gratuito	112	136	255	140	87	38	6	1	775
Parte in affitto e parte in uso gratuito	4	2	5	8	11	8	4	1	43
Parte in proprietà, parte in affitto e parte in uso gratuito	6	20	46	66	59	45	20	8	270
Con solo manodopera familiare	3.896	3.678	4.346	2.009	1.018	431	106	34	15.518
Solo in proprietà	175	48	95	79	46	12	2	4	461
Solo in affitto	3	1	6	2	1	5	2	1	21
Solo in uso gratuito	10	1	1	2	2	-	-	-	16
Parte in proprietà e parte in affitto	15	4	5	31	42	26	8	10	141
Parte in proprietà e parte in uso gratuito	28	13	4	4	6	3	-	1	59
Parte in affitto e parte in uso gratuito	2	1	1	-	2	-	1	2	9
Parte in proprietà, parte in affitto e parte in uso gratuito	7	4	3	1	3	6	5	1	30
Con manodopera familiare prevalente	240	72	115	119	102	52	18	19	737
Solo in proprietà	21	20	28	29	15	8	2	1	124
Solo in affitto	-	-	1	2	3	-	1	1	8
Solo in uso gratuito	-	-	-	-	-	-	-	-	-
Parte in proprietà e parte in affitto	-	-	-	2	10	12	4	-	28
Parte in proprietà e parte in uso gratuito	2	1	-	-	-	1	-	-	4
Parte in affitto e parte in uso gratuito	-	-	-	-	-	-	-	-	-
Parte in proprietà, parte in affitto e parte in uso gratuito	-	-	1	-	1	1	1	-	4
Con manodopera extrafamiliare prevalente	23	21	30	33	29	22	8	2	168
Solo in proprietà	125	117	97	29	15	17	15	122	537
Solo in affitto	1	2	1	-	3	4	2	2	15
Solo in uso gratuito	4	-	3	2	-	-	-	1	10
Parte in proprietà e parte in affitto	1	4	8	4	10	13	3	9	52
Parte in proprietà e parte in uso gratuito	2	-	5	-	2	-	1	2	12
Parte in affitto e parte in uso gratuito	-	-	-	-	-	-	-	1	1
Parte in proprietà, parte in affitto e parte in uso gratuito	-	-	-	2	1	2	1	4	10
Conduzione con salariati	133	123	114	37	31	36	22	141	637
Solo in proprietà	-	-	-	1	-	-	-	-	1
Solo in affitto	-	-	-	-	-	-	-	-	-
Solo in uso gratuito	-	-	1	-	-	-	-	-	1
Parte in proprietà e parte in affitto	-	-	-	-	1	-	-	-	1
Parte in proprietà e parte in uso gratuito	-	-	-	-	-	-	-	-	-
Conduzione a colonia parziaria appoderata	-	-	1	1	1	-	-	-	3
Solo in proprietà	-	1	1	-	-	-	-	-	2
Solo in affitto	-	-	-	-	-	-	-	-	-
Solo in uso gratuito	-	-	-	-	-	-	-	-	-
Parte in proprietà e parte in uso gratuito	-	-	-	1	-	-	-	-	1
Altra forma di conduzione	-	1	1	1	-	-	-	-	3
Solo in proprietà	3.900	3.490	3.736	1.461	559	173	39	142	13.500
Solo in affitto	51	44	127	87	58	27	11	6	411
Solo in uso gratuito	80	46	67	32	24	8	4	1	262
Parte in proprietà e parte in affitto	98	138	357	398	368	229	61	26	1.675
Parte in proprietà e parte in uso gratuito	144	150	264	145	95	42	7	4	851
Parte in affitto e parte in uso gratuito	6	3	6	8	13	8	5	4	53
Parte in proprietà, parte in affitto e parte in uso gratuito	13	24	50	69	64	54	27	13	314
TOTALE	4.292	3.895	4.607	2.200	1.181	541	154	196	17.066

**Tavola 3.2 segue - Aziende e relativa superficie agricola utilizzata (SAU) per classe di superficie agricola utilizzata, forma di conduzione, titolo di possesso dei terreni e zona altimetrica (superficie in ettari) - COLLINA**

FORME DI CONDUZIONE TITOLI DI POSSESSO DEI TERRENI	CLASSI DI SUPERFICIE AGRICOLA UTILIZZATA								Totale
	Meno di 1	1 -- 2	2 -- 5	5 -- 10	10 -- 20	10 -- 50	50 -- 100	100 ed oltre	
AZIENDE									
Solo in proprietà	9.201	10.639	11.167	3.975	1.145	239	25	4	36.395
Solo in affitto	86	113	283	213	95	24	2	-	816
Solo in uso gratuito	150	201	248	96	38	5	1	-	739
Parte in proprietà e parte in affitto	81	170	519	568	343	136	15	3	1.835
Parte in proprietà e parte in uso gratuito	308	664	1.176	705	247	60	1	-	3.161
Parte in affitto e parte in uso gratuito	5	9	22	21	9	7	1	-	74
Parte in proprietà, parte in affitto e parte in uso gratuito	7	25	77	126	113	44	10	1	403
Con solo manodopera familiare	9.838	11.821	13.492	5.704	1.990	515	55	8	43.423
Solo in proprietà	1.133	757	889	448	217	67	12	-	3.523
Solo in affitto	7	3	16	20	19	3	-	2	70
Solo in uso gratuito	17	11	14	8	5	5	1	-	61
Parte in proprietà e parte in affitto	5	6	34	51	42	29	8	3	178
Parte in proprietà e parte in uso gratuito	18	43	71	45	30	18	-	-	225
Parte in affitto e parte in uso gratuito	-	-	3	3	3	1	-	-	10
Parte in proprietà, parte in affitto e parte in uso gratuito	-	1	6	11	8	7	2	1	36
Con manodopera familiare prevalente	1.180	821	1.033	586	324	130	23	6	4.103
Solo in proprietà	197	170	218	137	89	41	15	6	873
Solo in affitto	2	2	4	-	5	6	2	-	21
Solo in uso gratuito	2	1	-	-	-	2	1	-	6
Parte in proprietà e parte in affitto	-	2	2	2	3	6	4	4	23
Parte in proprietà e parte in uso gratuito	2	5	13	13	5	7	1	-	46
Parte in affitto e parte in uso gratuito	-	-	-	1	-	1	-	-	2
Parte in proprietà, parte in affitto e parte in uso gratuito	-	-	1	-	-	-	-	-	1
Con manodopera extrafamiliare prevalente	203	180	238	153	102	63	23	10	972
Solo in proprietà	343	299	265	149	89	64	36	27	1.272
Solo in affitto	2	8	2	1	4	10	3	2	32
Solo in uso gratuito	6	2	7	1	2	2	1	-	21
Parte in proprietà e parte in affitto	1	3	3	11	7	8	2	4	39
Parte in proprietà e parte in uso gratuito	4	11	10	8	6	5	3	-	47
Parte in affitto e parte in uso gratuito	-	-	-	-	-	-	1	-	1
Parte in proprietà, parte in affitto e parte in uso gratuito	-	-	1	1	1	1	-	2	6
Conduzione con salariati	356	323	288	171	109	90	46	35	1.418
Solo in proprietà	6	5	6	6	4	2	-	-	29
Solo in affitto	-	1	4	3	9	3	-	-	20
Solo in uso gratuito	-	1	5	-	-	-	-	-	6
Parte in proprietà e parte in affitto	-	-	2	-	2	1	-	-	5
Parte in proprietà e parte in uso gratuito	-	1	-	-	1	-	-	-	2
Conduzione a colonia parziaria appoderata	6	8	17	9	16	6	-	-	62
Solo in proprietà	-	1	1	-	-	-	-	-	2
Solo in affitto	1	-	-	-	-	-	-	-	1
Solo in uso gratuito	-	-	-	1	-	-	-	-	1
Parte in proprietà e parte in uso gratuito	-	-	-	-	-	-	-	-	-
Altra forma di conduzione	1	1	1	1	-	-	-	-	4
Solo in proprietà	10.880	11.871	12.546	4.715	1.544	413	88	37	42.094
Solo in affitto	98	127	309	237	132	46	7	4	960
Solo in uso gratuito	175	216	274	106	45	14	4	-	834
Parte in proprietà e parte in affitto	87	181	560	632	397	180	29	14	2.080
Parte in proprietà e parte in uso gratuito	332	724	1.270	771	289	90	5	-	3.481
Parte in affitto e parte in uso gratuito	5	9	25	25	12	9	2	-	87
Parte in proprietà, parte in affitto e parte in uso gratuito	7	26	85	138	122	52	12	4	446
TOTALE	11.584	13.154	15.069	6.624	2.541	804	147	59	49.982

**Tavola 3.2 segue - Aziende e relativa superficie agricola utilizzata (SAU) per classe di superficie agricola utilizzata, forma di conduzione e titolo di possesso dei terreni e zona altimetrica (superficie in ettari) - TOTALE**

FORME DI CONDUZIONE TITOLI DI POSSESSO DEI TERRENI	CLASSI DI SUPERFICIE AGRICOLA UTILIZZATA								Totale
	Meno di 1	1 -- 2	2 -- 5	5 -- 10	10 -- 20	20 -- 50	50 -- 100	100 ed oltre	
SUPERFICIE AGRICOLA UTILIZZATA									
Solo in proprietà	7.245,90	19.512,54	45.813,99	35.870,67	21.587,22	10.249,45	3.094,77	9.278,94	152.653,48
Solo in affitto	70,82	217,60	1.321,82	2.097,50	2.000,05	1.202,97	522,79	227,70	7.661,25
Solo in uso gratuito	116,36	344,76	998,16	799,63	778,94	425,82	316,89	-	3.780,56
Parte in proprietà e parte in affitto	103,77	451,89	2.973,10	6.695,64	9.012,30	9.117,98	4.013,19	1.911,73	34.279,60
Parte in proprietà e parte in uso gratuito	274,09	1.172,37	4.704,99	5.831,73	4.544,79	2.825,13	508,32	608,99	20.470,41
Parte in affitto e parte in uso gratuito	5,07	16,92	97,39	207,52	279,52	438,43	349,29	105,35	1.499,49
Parte in proprietà, parte in affitto e parte in uso gratuito	9,88	66,82	410,63	1.415,21	2.355,81	2.761,65	1.845,03	1.139,81	10.004,84
Con solo manodopera familiare	7.825,89	21.782,90	56.320,08	52.917,90	40.558,63	27.021,43	10.650,28	13.272,52	230.349,63
Solo in proprietà	664,57	1.126,17	3.140,14	3.669,84	3.544,54	2.273,12	1.023,17	584,52	16.026,07
Solo in affitto	5,40	4,98	71,98	153,18	274,41	271,85	157,81	483,22	1.422,83
Solo in uso gratuito	12,67	16,50	52,15	62,96	95,56	163,26	52,50	-	455,60
Parte in proprietà e parte in affitto	10,48	15,36	133,99	617,62	1.200,63	1.611,49	1.033,20	2.191,17	6.813,94
Parte in proprietà e parte in uso gratuito	26,89	80,26	264,24	358,52	501,20	626,87	-	195,96	2.053,94
Parte in affitto e parte in uso gratuito	0,36	1,18	14,77	20,36	73,03	37,63	53,00	324,00	524,33
Parte in proprietà, parte in affitto e parte in uso gratuito	3,91	7,42	28,67	86,17	141,94	410,14	520,82	377,59	1.576,66
Con manodopera familiare prevalente	724,28	1.251,87	3.705,94	4.968,65	5.831,31	5.394,36	2.840,50	4.156,46	28.873,37
Solo in proprietà	113,39	263,29	781,86	1.165,54	1.461,94	1.470,92	1.215,31	1.212,56	7.684,81
Solo in affitto	1,16	2,53	16,99	13,94	106,24	206,55	239,39	457,14	1.043,94
Solo in uso gratuito	0,80	1,05	-	-	-	77,97	90,00	-	169,82
Parte in proprietà e parte in affitto	-	2,59	7,92	33,02	181,49	562,17	562,57	791,08	2.140,84
Parte in proprietà e parte in uso gratuito	1,49	8,59	45,38	90,92	64,72	225,94	52,77	-	489,81
Parte in affitto e parte in uso gratuito	-	-	-	9,09	-	20,70	-	-	29,79
Parte in proprietà, parte in affitto e parte in uso gratuito	-	-	5,06	-	15,91	33,50	75,62	-	130,09
Con manodopera extrafamiliare prevalente	116,84	278,05	857,21	1.312,51	1.830,30	2.597,75	2.235,66	2.460,78	11.689,10
Solo in proprietà	258,01	576,31	1.089,01	1.237,12	1.451,45	2.558,80	3.444,06	133.383,91	143.998,67
Solo in affitto	1,94	13,36	8,86	6,06	102,39	425,28	329,26	1.413,66	2.300,81
Solo in uso gratuito	5,36	2,11	35,61	16,40	33,29	43,85	66,19	104,50	307,31
Parte in proprietà e parte in affitto	1,92	9,49	35,62	102,41	244,55	577,61	327,87	3.008,17	4.307,64
Parte in proprietà e parte in uso gratuito	4,36	12,39	50,92	57,72	118,87	132,94	312,71	1.271,16	1.961,07
Parte in affitto e parte in uso gratuito	-	-	-	-	-	-	79,70	386,33	466,03
Parte in proprietà, parte in affitto e parte in uso gratuito	-	-	2,84	21,25	29,94	113,60	83,09	929,11	1.179,83
Conduzione con salariati	271,59	613,66	1.222,86	1.440,96	1.980,49	3.852,08	4.642,88	140.496,84	154.521,36
Solo in proprietà	4,59	8,09	21,24	49,07	60,68	46,80	-	-	190,47
Solo in affitto	-	1,94	15,31	24,11	111,49	77,70	-	-	230,55
Solo in uso gratuito	-	1,81	18,21	-	-	-	-	-	20,02
Parte in proprietà e parte in affitto	-	-	7,41	-	41,71	20,55	-	-	69,67
Parte in proprietà e parte in uso gratuito	-	1,62	-	-	13,32	-	-	-	14,94
Conduzione a colonia parziaria appoderata	4,59	13,46	62,17	73,18	227,20	145,05	-	-	525,65
Solo in proprietà	-	2,20	5,45	-	-	-	-	-	7,65
Solo in affitto	0,90	-	-	-	-	-	-	-	0,90
Solo in uso gratuito	-	-	-	7,90	-	-	-	-	7,90
Parte in proprietà e parte in uso gratuito	-	-	-	8,02	-	-	-	-	8,02
Altra forma di conduzione	0,90	2,20	5,45	15,92	-	-	-	-	24,47
Solo in proprietà	8.286,46	21.488,60	50.851,69	41.992,24	28.105,83	16.599,09	8.777,31	144.459,93	320.561,15
Solo in affitto	80,22	240,41	1.434,96	2.294,79	2.594,58	2.184,35	1.249,25	2.581,72	12.660,28
Solo in uso gratuito	135,19	366,23	1.104,13	886,89	907,79	710,90	525,58	104,50	4.741,21
Parte in proprietà e parte in affitto	116,17	479,33	3.158,04	7.448,69	10.680,68	11.889,80	5.936,83	7.902,15	47.611,69
Parte in proprietà e parte in uso gratuito	306,83	1.275,23	5.065,53	6.346,91	5.242,90	3.810,88	873,80	2.076,11	24.998,19
Parte in affitto e parte in uso gratuito	5,43	18,10	112,16	236,97	352,55	496,76	481,99	815,68	2.519,64
Parte in proprietà, parte in affitto e parte in uso gratuito	13,79	74,24	447,20	1.522,63	2.543,60	3.318,89	2.524,56	2.446,51	12.891,42
TOTALE	8.944,09	23.942,14	62.173,71	60.729,12	50.427,93	39.010,67	20.369,32	160.386,60	425.983,58



**Tavola 3.2 segue - Aziende e relativa superficie agricola utilizzata (SAU) per classe di superficie agricola utilizzata, forma di conduzione, titolo di possesso dei terreni e zona altimetrica (superficie in ettari) - MONTAGNA**

FORME DI CONDUZIONE TITOLI DI POSSESSO DEI TERRENI	CLASSI DI SUPERFICIE AGRICOLA UTILIZZATA								Totale
	Meno di 1	1 -- 2	2 -- 5	5 -- 10	10 -- 20	20 -- 50	50 -- 100	100 ed oltre	
SUPERFICIE AGRICOLA UTILIZZATA									
Solo in proprietà	1.906,02	4.543,44	10.971,33	8.948,14	6.429,51	3.684,02	1.376,80	8.721,27	46.580,53
Solo in affitto	20,38	57,03	376,47	588,95	705,53	548,03	394,17	227,70	2.918,26
Solo in uso gratuito	32,55	61,03	201,22	186,61	286,40	278,38	249,00	-	1.295,19
Parte in proprietà e parte in affitto	49,52	194,64	1.190,38	2.619,23	4.267,19	5.379,61	3.019,82	1.370,78	18.091,17
Parte in proprietà e parte in uso gratuito	74,17	199,18	839,60	957,34	1.230,58	1.186,59	421,55	608,99	5.518,00
Parte in affitto e parte in uso gratuito	2,19	2,76	19,81	58,12	160,39	256,31	293,00	105,35	897,93
Parte in proprietà, parte in affitto e parte in uso gratuito	4,21	29,14	148,52	489,55	813,94	1.469,98	1.261,44	986,76	5.203,54
Con solo manodopera familiare	2.089,04	5.087,22	13.747,33	13.847,94	13.893,54	12.802,92	7.015,78	12.020,85	80.504,62
Solo in proprietà	78,18	67,05	294,66	552,55	599,59	354,03	161,39	584,52	2.691,97
Solo in affitto	2,27	1,00	19,38	13,13	10,70	164,97	157,81	240,95	610,21
Solo in uso gratuito	3,17	1,15	4,95	10,77	28,68	-	-	-	48,72
Parte in proprietà e parte in affitto	7,11	6,86	18,23	248,05	594,65	703,69	495,69	1.796,83	3.871,11
Parte in proprietà e parte in uso gratuito	15,10	18,31	11,96	30,27	76,01	89,83	-	195,96	437,44
Parte in affitto e parte in uso gratuito	0,36	1,18	4,33	-	26,64	-	53,00	324,00	409,51
Parte in proprietà, parte in affitto e parte in uso gratuito	3,91	5,79	9,97	6,80	35,34	180,84	366,80	137,00	746,45
Con manodopera familiare prevalente	110,10	101,34	363,48	861,57	1.371,61	1.493,36	1.234,69	3.279,26	8.815,41
Solo in proprietà	10,36	27,89	87,96	184,07	208,68	225,20	140,78	105,37	990,31
Solo in affitto	-	-	4,50	13,94	34,89	-	80,33	457,14	590,80
Solo in uso gratuito	-	-	-	-	-	-	-	-	-
Parte in proprietà e parte in affitto	-	-	-	14,67	141,93	375,35	275,37	-	807,32
Parte in proprietà e parte in uso gratuito	0,56	1,00	-	-	-	20,57	-	-	22,13
Parte in affitto e parte in uso gratuito	-	-	-	-	-	-	-	-	-
Parte in proprietà, parte in affitto e parte in uso gratuito	-	-	2,70	-	15,91	33,50	75,62	-	127,73
Con manodopera extrafamiliare prevalente	10,92	28,89	95,16	212,68	401,41	654,62	572,10	562,51	2.538,29
Solo in proprietà	69,12	162,49	289,64	199,16	197,15	535,91	1.007,19	127.580,51	130.041,17
Solo in affitto	0,90	2,50	2,03	-	46,22	108,87	115,00	1.081,05	1.356,57
Solo in uso gratuito	1,84	-	9,88	11,40	-	-	-	104,50	127,62
Parte in proprietà e parte in affitto	0,95	5,70	25,66	28,70	148,48	343,92	179,81	2.468,79	3.202,01
Parte in proprietà e parte in uso gratuito	1,34	-	18,02	-	32,44	-	85,00	1.271,16	1.407,96
Parte in affitto e parte in uso gratuito	-	-	-	-	-	-	-	386,33	386,33
Parte in proprietà, parte in affitto e parte in uso gratuito	-	-	-	13,89	10,00	79,07	83,09	579,59	765,64
Conduzione con salariati	74,15	170,69	345,23	253,15	434,29	1.067,77	1.470,09	133.471,93	137.287,30
Solo in proprietà	-	-	-	5,33	-	-	-	-	5,33
Solo in affitto	-	-	-	-	-	-	-	-	-
Solo in uso gratuito	-	-	4,70	-	-	-	-	-	4,70
Parte in proprietà e parte in affitto	-	-	-	-	13,95	-	-	-	13,95
Parte in proprietà e parte in uso gratuito	-	-	-	-	-	-	-	-	-
Conduzione a colonia parziaria appoderata	-	-	4,70	5,33	13,95	-	-	-	23,98
Solo in proprietà	-	1,01	3,36	-	-	-	-	-	4,37
Solo in affitto	-	-	-	-	-	-	-	-	-
Solo in uso gratuito	-	-	-	-	-	-	-	-	-
Parte in proprietà e parte in uso gratuito	-	-	-	8,02	-	-	-	-	8,02
Altra forma di conduzione	-	1,01	3,36	8,02	-	-	-	-	12,39
Solo in proprietà	2.063,68	4.801,88	11.646,95	9.889,25	7.434,93	4.799,16	2.686,16	136.991,67	180.313,68
Solo in affitto	23,55	60,53	402,38	616,02	797,34	821,87	747,31	2.006,84	5.475,84
Solo in uso gratuito	37,56	62,18	220,75	208,78	315,08	278,38	249,00	104,50	1.476,23
Parte in proprietà e parte in affitto	57,58	207,20	1.234,27	2.910,65	5.166,20	6.802,57	3.970,69	5.636,40	25.985,56
Parte in proprietà e parte in uso gratuito	91,17	218,49	869,58	995,63	1.339,03	1.296,99	506,55	2.076,11	7.393,55
Parte in affitto e parte in uso gratuito	2,55	3,94	24,14	58,12	187,03	256,31	346,00	815,68	1.693,77
Parte in proprietà, parte in affitto e parte in uso gratuito	8,12	34,93	161,19	510,24	875,19	1.763,39	1.786,95	1.703,35	6.843,36
TOTALE	2.284,21	5.389,15	14.559,26	15.188,69	16.114,80	16.018,67	10.292,66	149.334,55	229.181,99

**Tavola 3.2 segue - Aziende e relativa superficie agricola utilizzata (SAU) per classe di superficie agricola utilizzata, forma di conduzione, titolo di possesso dei terreni e zona altimetrica (superficie in ettari) - COLLINA**

FORME DI CONDUZIONE TITOLI DI POSSESSO DEI TERRENI	CLASSI DI SUPERFICIE AGRICOLA UTILIZZATA								Totale
	Meno di 1	1 -- 2	2 -- 5	5 -- 10	10 -- 20	20 -- 50	50 -- 100	100 ed oltre	
SUPERFICIE AGRICOLA UTILIZZATA									
Solo in proprietà	5.339,88	14.969,10	34.842,66	26.922,53	15.157,71	6.565,43	1.717,97	557,67	106.072,95
Solo in affitto	50,44	160,57	945,35	1.508,55	1.294,52	654,94	128,62	-	4.742,99
Solo in uso gratuito	83,81	283,73	796,94	613,02	492,54	147,44	67,89	-	2.485,37
Parte in proprietà e parte in affitto	54,25	257,25	1.782,72	4.076,41	4.745,11	3.738,37	993,37	540,95	16.188,43
Parte in proprietà e parte in uso gratuito	199,92	973,19	3.865,39	4.874,39	3.314,21	1.638,54	86,77	-	14.952,41
Parte in affitto e parte in uso gratuito	2,88	14,16	77,58	149,40	119,13	182,12	56,29	-	601,56
Parte in proprietà, parte in affitto e parte in uso gratuito	5,67	37,68	262,11	925,66	1.541,87	1.291,67	583,59	153,05	4.801,30
Con solo manodopera familiare	5.736,85	16.695,68	42.572,75	39.069,96	26.665,09	14.218,51	3.634,50	1.251,67	149.845,01
Solo in proprietà	586,39	1.059,12	2.845,48	3.117,29	2.944,95	1.919,09	861,78	-	13.334,10
Solo in affitto	3,13	3,98	52,60	140,05	263,71	106,88	-	242,27	812,62
Solo in uso gratuito	9,50	15,35	47,20	52,19	66,88	163,26	52,50	-	406,88
Parte in proprietà e parte in affitto	3,37	8,50	115,76	369,57	605,98	907,80	537,51	394,34	2.942,83
Parte in proprietà e parte in uso gratuito	11,79	61,95	252,28	328,25	425,19	537,04	-	-	1.616,50
Parte in affitto e parte in uso gratuito	-	-	10,44	20,36	46,39	37,63	-	-	114,82
Parte in proprietà, parte in affitto e parte in uso gratuito	-	1,63	18,70	79,37	106,60	229,30	154,02	240,59	830,21
Con manodopera familiare prevalente	614,18	1.150,53	3.342,46	4.107,08	4.459,70	3.901,00	1.605,81	877,20	20.057,96
Solo in proprietà	103,03	235,40	693,90	981,47	1.253,26	1.245,72	1.074,53	1.107,19	6.694,50
Solo in affitto	1,16	2,53	12,49	-	71,35	206,55	159,06	-	453,14
Solo in uso gratuito	0,80	1,05	-	-	-	77,97	90,00	-	169,82
Parte in proprietà e parte in affitto	-	2,59	7,92	18,35	39,56	186,82	287,20	791,08	1.333,52
Parte in proprietà e parte in uso gratuito	0,93	7,59	45,38	90,92	64,72	205,37	52,77	-	467,68
Parte in affitto e parte in uso gratuito	-	-	-	9,09	-	20,70	-	-	29,79
Parte in proprietà, parte in affitto e parte in uso gratuito	-	-	2,36	-	-	-	-	-	2,36
Con manodopera extrafamiliare prevalente	105,92	249,16	762,05	1.099,83	1.428,89	1.943,13	1.663,56	1.898,27	9.150,81
Solo in proprietà	188,89	413,82	799,37	1.037,96	1.254,30	2.022,89	2.436,87	5.803,40	13.957,50
Solo in affitto	1,04	10,86	6,83	6,06	56,17	316,41	214,26	332,61	944,24
Solo in uso gratuito	3,52	2,11	25,73	5,00	33,29	43,85	66,19	-	179,69
Parte in proprietà e parte in affitto	0,97	3,79	9,96	73,71	96,07	233,69	148,06	539,38	1.105,63
Parte in proprietà e parte in uso gratuito	3,02	12,39	32,90	57,72	86,43	132,94	227,71	-	553,11
Parte in affitto e parte in uso gratuito	-	-	-	-	-	-	79,70	-	79,70
Parte in proprietà, parte in affitto e parte in uso gratuito	-	-	2,84	7,36	19,94	34,53	-	349,52	414,19
Conduzione con salariati	197,44	442,97	877,63	1.187,81	1.546,20	2.784,31	3.172,79	7.024,91	17.234,06
Solo in proprietà	4,59	8,09	21,24	43,74	60,68	46,80	-	-	185,14
Solo in affitto	-	1,94	15,31	24,11	111,49	77,70	-	-	230,55
Solo in uso gratuito	-	1,81	13,51	-	-	-	-	-	15,32
Parte in proprietà e parte in affitto	-	-	7,41	-	27,76	20,55	-	-	55,72
Parte in proprietà e parte in uso gratuito	-	1,62	-	-	13,32	-	-	-	14,94
Conduzione a colonia parziaria appoderata	4,59	13,46	57,47	67,85	213,25	145,05	-	-	501,67
Solo in proprietà	-	1,19	2,09	-	-	-	-	-	3,28
Solo in affitto	0,90	-	-	-	-	-	-	-	0,90
Solo in uso gratuito	-	-	-	7,90	-	-	-	-	7,90
Parte in proprietà e parte in uso gratuito	-	-	-	-	-	-	-	-	-
Altra forma di conduzione	0,90	1,19	2,09	7,90	-	-	-	-	12,08
Solo in proprietà	6.222,78	16.686,72	39.204,74	32.102,99	20.670,90	11.799,93	6.091,15	7.468,26	140.247,47
Solo in affitto	56,67	179,88	1.032,58	1.678,77	1.797,24	1.362,48	501,94	574,88	7.184,44
Solo in uso gratuito	97,63	304,05	883,38	678,11	592,71	432,52	276,58	-	3.264,98
Parte in proprietà e parte in affitto	58,59	272,13	1.923,77	4.538,04	5.514,48	5.087,23	1.966,14	2.265,75	21.626,13
Parte in proprietà e parte in uso gratuito	215,66	1.056,74	4.195,95	5.351,28	3.903,87	2.513,89	367,25	-	17.604,64
Parte in affitto e parte in uso gratuito	2,88	14,16	88,02	178,85	165,52	240,45	135,99	-	825,87
Parte in proprietà, parte in affitto e parte in uso gratuito	5,67	39,31	286,01	1.012,39	1.668,41	1.555,50	737,61	743,16	6.048,06
TOTALE	6.659,88	18.552,99	47.614,45	45.540,43	34.313,13	22.992,00	10.076,66	11.052,05	196.801,59

**Tavola 3.3 - Aziende e relativa superficie per forma di utilizzazione dei terreni, classe di superficie totale e classe di superficie agricola utilizzata (SAU) (superficie in ettari)**

CLASSI DI SUPERFICIE TOTALE	SUPERFICIE AGRICOLA UTILIZZATA				Arboricoltura da legno	Boschi	SUPERFICIE AGRICOLA NON UTILIZZATA		Altra superficie	Totale generale
	Seminativi	Coltivazioni legnose agrarie	Prati permanenti e pascoli	Totale aziende con SAU			Totale	Di cui destinata ad attività ricreative		
CLASSI DI SAU										
AZIENDE										
CLASSI DI SUPERFICIE TOTALE										
Meno di 1 ettaro	7.408	8.746	1.134	11.318	159	1.015	1.992	17	6.137	11.322
1 -- 2	11.476	12.963	1.503	15.705	266	2.890	4.026	29	10.092	15.710
2 -- 3	8.278	8.663	1.102	10.379	220	2.896	3.488	22	7.357	10.380
3 -- 5	9.968	9.828	1.345	11.795	307	4.125	4.285	19	9.011	11.800
5 -- 10	9.776	8.897	1.465	10.831	356	4.537	4.408	25	8.784	10.834
10 -- 20	4.364	3.551	849	4.635	210	2.081	1.931	20	3.875	4.641
20 -- 30	1.008	753	273	1.067	57	504	449	5	901	1.068
30 -- 50	593	419	207	633	45	305	299	10	521	635
50 -- 100	315	205	165	365	33	187	153	7	270	365
100 ed oltre	158	89	245	320	17	226	182	35	233	320
TOTALE	53.344	54.114	8.288	67.048	1.670	18.766	21.213	189	47.181	67.075
CLASSI DI SAU										
Senza superficie	-	-	-	-	6	18	7	2	20	27
Meno di 1 ettaro	10.716	12.521	1.761	15.876	391	2.884	4.942	39	9.383	15.876
1 -- 2	12.721	14.198	1.651	17.049	333	4.141	5.100	30	11.158	17.049
2 -- 3	7.767	7.904	1.053	9.457	223	2.785	2.856	14	6.923	9.457
3 -- 5	8.888	8.466	1.256	10.219	248	3.418	3.211	20	7.947	10.219
5 -- 10	8.083	7.122	1.167	8.824	249	3.196	2.967	22	7.173	8.824
10 -- 20	3.535	2.782	671	3.722	127	1.457	1.336	14	3.085	3.722
20 -- 30	810	602	216	855	41	355	337	8	712	855
30 -- 50	445	290	177	490	22	201	197	6	376	490
50 -- 100	257	167	139	301	18	136	127	6	222	301
100 ed oltre	122	62	197	255	12	175	133	28	182	255
TOTALE	53.344	54.114	8.288	67.048	1.670	18.766	21.213	189	47.181	67.075
SUPERFICIE INVESTITA										
CLASSI DI SUPERFICIE TOTALE										
Meno di 1 ettaro	2.230,53	3.199,93	306,10	5.736,56	29,37	150,74	386,43	2,16	394,63	6.697,73
1 -- 2	8.218,13	9.785,27	933,01	18.936,41	81,00	770,37	1.542,25	10,10	980,77	22.310,80
2 -- 3	10.142,15	9.432,55	1.084,64	20.659,34	93,47	1.183,24	2.221,51	15,85	866,89	25.024,45
3 -- 5	20.597,95	15.070,08	1.747,57	37.415,60	214,67	2.428,59	3.722,17	17,38	1.267,50	45.048,53
5 -- 10	39.373,27	19.841,75	3.268,86	62.483,88	407,77	4.241,29	5.410,27	15,63	1.717,34	74.260,55
10 -- 20	39.454,39	10.768,95	3.484,38	53.707,72	447,75	3.637,45	3.310,83	18,25	1.327,11	62.430,86
20 -- 30	16.516,97	3.304,38	2.091,77	21.913,12	220,82	1.679,74	1.170,92	6,77	483,88	25.468,48
30 -- 50	15.056,77	2.458,70	2.889,61	20.405,08	295,13	1.555,30	1.055,91	18,82	470,05	23.781,47
50 -- 100	14.103,03	2.110,16	4.452,25	20.665,44	486,80	2.067,16	967,72	17,50	465,50	24.652,62
100 ed oltre	15.979,59	1.953,25	146.127,59	164.060,43	582,90	141.148,91	14.579,62	491,06	10.497,32	330.869,18
TOTALE	181.672,78	77.925,02	166.385,78	425.983,58	2.859,68	158.862,79	34.367,63	613,52	18.470,99	640.544,67
CLASSI DI SAU										
Senza superficie	-	-	-	-	40,46	147,71	22,78	2,53	5,66	216,61
Meno di 1 ettaro	3.426,48	4.979,02	538,59	8.944,09	233,94	1.324,52	3.450,67	22,94	756,69	14.709,91
1 -- 2	10.585,21	12.111,60	1.245,33	23.942,14	271,94	4.255,91	4.210,48	13,38	1.231,97	33.912,44
2 -- 3	11.785,36	9.885,20	1.260,58	22.931,14	177,77	1.869,99	2.378,88	12,01	883,11	28.240,89
3 -- 5	22.383,24	14.783,65	2.075,68	39.242,57	336,98	3.371,10	2.977,08	10,51	1.247,58	47.175,31
5 -- 10	39.562,46	17.978,51	3.188,15	60.729,12	525,81	6.731,39	4.146,26	16,28	1.651,68	73.784,26
10 -- 20	37.501,57	9.474,71	3.451,65	50.427,93	376,33	3.548,61	2.049,20	20,72	1.153,86	57.555,93
20 -- 30	15.668,67	2.979,82	2.012,33	20.660,82	219,69	1.754,51	1.030,16	15,16	464,72	24.129,90
30 -- 50	12.890,83	2.023,52	3.435,50	18.349,85	101,54	2.421,25	901,22	13,72	403,72	22.177,58
50 -- 100	13.624,83	1.949,16	4.795,33	20.369,32	172,82	3.704,40	1.090,22	18,63	534,90	25.871,66
100 ed oltre	14.244,13	1.759,83	144.382,64	160.386,60	402,40	129.733,40	12.110,68	467,64	10.137,10	312.770,18
TOTALE	181.672,78	77.925,02	166.385,78	425.983,58	2.859,68	158.862,79	34.367,63	613,52	18.470,99	640.544,67

**Tavola 3.4 - Aziende con seminativi e relativa superficie investita per classe di superficie agricola utilizzata (SAU) e principali coltivazioni praticate (superficie in ettari) - TOTALE**

COLTIVAZIONI	CLASSI DI SUPERFICIE AGRICOLA UTILIZZATA								Totale
	Meno di 1	1 -- 2	2 -- 5	5 -- 10	10 -- 20	20 -- 50	50 -- 100	100 ed oltre	
AZIENDE									
SEMINATIVI	8.200	10.852	15.384	7.781	3.485	1.243	254	122	47.321
Cereali	3.419	6.297	10.975	6.435	3.041	1.084	226	90	31.567
Frumento tenero e spelta	1.042	2.326	4.245	2.510	1.098	402	75	27	11.725
Frumento duro	680	1.848	4.198	3.157	1.674	625	139	57	12.378
Segale	13	22	70	72	57	33	13	5	285
Orzo	1.558	2.479	4.789	3.154	1.635	620	122	50	14.407
Avena	126	334	845	882	557	212	50	14	3.020
Granoturco	707	1.194	2.034	1.222	602	239	51	20	6.069
Riso	-	-	-	-	-	-	-	-	-
Sorgo	12	23	88	141	103	42	14	6	429
Altri cereali	19	31	94	101	76	18	13	9	361
Legumi secchi	705	508	743	541	362	172	43	24	3.098
Patata	1.170	1.020	1.575	920	458	145	30	6	5.324
Barbabietola da zucchero	61	143	585	513	311	112	25	17	1.767
Piante sarchiate da foraggio	6	6	16	15	21	5	1	1	71
Piante industriali	128	163	544	556	408	233	71	36	2.139
Tabacco	20	41	181	142	67	25	5	3	484
Luppolo	-	1	-	1	-	-	-	-	2
Cotone	1	1	-	1	2	-	-	-	5
Lino	-	-	-	-	-	-	-	1	1
Canapa	-	-	-	2	1	1	-	-	4
Piante da semi oleosi	24	71	303	373	328	197	64	32	1.392
Colza e ravizzone	-	-	4	11	15	9	-	-	39
Girasole	24	71	290	358	296	183	63	32	1.317
Soia	-	-	9	4	15	7	2	-	37
Altre piante da semi oleosi	-	-	-	-	2	-	-	-	2
Piante aromatiche, medicinali e da condimento	76	42	56	39	11	10	5	1	240
Altre piante industriali	9	7	5	1	-	2	-	1	25
Ortive	2.037	1.696	2.856	1.787	862	285	61	29	9.613
In piena aria	2.003	1.670	2.831	1.776	859	281	59	28	9.507
In coltivazioni di pieno campo	1.832	1.540	2.572	1.616	797	260	54	27	8.698
Pomodoro da mensa	714	495	622	267	102	29	2	1	2.232
Pomodoro da industria	37	32	91	89	27	8	1	1	286
Altre ortive	1.438	1.313	2.234	1.439	742	241	54	26	7.487
In orti stabili o industriali	215	172	335	212	87	32	7	4	1.064
Pomodoro da mensa	51	37	69	28	8	3	-	-	196
Altre ortive	193	158	314	200	83	32	7	4	991
Protette	72	82	116	49	14	5	3	2	343
In serra	67	78	112	48	14	5	3	2	329
Pomodoro da mensa	40	48	78	27	9	2	-	2	206
Altre ortive	41	53	64	33	8	3	3	-	205
In tunnel, campane, ecc.	5	8	6	2	3	-	-	1	25
Flori e piante ornamentali	93	53	65	24	8	1	-	-	244
In piena aria	33	26	33	13	3	1	-	-	109
Protetti	76	43	50	20	5	1	-	-	195
In serra	70	40	47	18	4	1	-	-	180
In tunnel, campane, ecc.	7	5	6	2	1	-	-	-	21
Piantine	20	19	24	11	7	5	-	1	87
Orticole	6	14	13	5	4	2	-	1	45
Floricole ed ornamentali	8	8	8	1	2	-	-	-	27
Altre piantine	6	2	9	5	2	3	-	-	27
Foraggiere avvicendate	3.090	4.056	7.103	4.372	2.204	828	161	83	21.897
Prati avvicendati	2.918	3.776	6.583	3.976	1.984	754	151	76	20.218
Erba medica	2.698	3.450	6.012	3.670	1.812	673	139	65	18.519
Altri prati avvicendati	242	421	814	606	364	187	54	25	2.713
Erbai	194	358	828	746	469	193	36	33	2.857
Granoturco in erba	19	22	70	45	24	17	7	1	205
Granoturco a maturazione cerosa	28	40	89	112	56	41	10	9	385
Altri erbai monofiti di cereali	7	16	41	44	37	18	5	5	173
Altri erbai	140	281	642	563	377	129	19	19	2.170
Sementi	1	5	15	6	9	4	2	1	43
Terreni a riposo	873	2.112	2.612	1.137	420	241	116	64	7.575

**Tavola 3.4 segue - Aziende con seminativi e relativa superficie investita per classe di superficie agricola utilizzata (SAU) e principali coltivazioni praticate (superficie in ettari) - MONTAGNA**

COLTIVAZIONI	CLASSI DI SUPERFICIE AGRICOLA UTILIZZATA								Totale
	Meno di 1	1 -- 2	2 -- 5	5 -- 10	10 -- 20	20 -- 50	50 -- 100	100 ed oltre	
AZIENDE									
SEMINATIVI	3.127	3.176	4.066	2.061	1.109	484	117	69	14.209
Cereali	1.383	1.951	2.837	1.586	882	402	104	41	9.186
Frumento tenero e spelta	625	1.061	1.654	966	500	220	51	14	5.091
Frumento duro	303	464	692	427	294	151	48	16	2.395
Segale	5	14	49	48	49	31	12	5	213
Orzo	577	759	1.322	901	554	280	77	28	4.498
Avena	72	170	297	243	170	98	27	10	1.087
Granoturco	247	369	521	248	166	63	27	4	1.645
Riso	-	-	-	-	-	-	-	-	-
Sorgo	5	3	7	15	10	2	-	-	42
Altri cereali	7	14	45	31	20	7	4	6	134
Legumi secchi	450	321	296	129	65	39	15	6	1.321
Patata	963	872	1.408	852	423	136	30	6	4.690
Barbabietola da zucchero	43	105	425	380	210	43	4	1	1.211
Piante sarchiate da foraggio	5	4	13	9	11	5	-	1	48
Piante industriali	76	54	77	89	56	50	20	6	428
Tabacco	-	1	1	1	-	-	-	-	3
Luppolo	-	-	-	-	-	-	-	-	-
Cotone	1	-	-	-	1	-	-	-	2
Lino	-	-	-	-	-	-	-	-	-
Canapa	-	-	-	-	-	-	-	-	-
Piante da semi oleosi	4	7	22	58	46	43	18	6	204
Colza e ravizzone	-	-	3	11	14	6	-	-	34
Girasole	4	7	19	47	30	35	17	6	165
Soia	-	-	-	-	-	2	1	-	3
Altre piante da semi oleosi	-	-	-	-	2	-	-	-	2
Piante aromatiche, medicinali e da condimento	65	39	52	30	9	8	4	-	207
Altre piante industriali	6	7	3	1	-	-	-	-	17
Ortive	667	580	960	637	364	122	25	11	3.366
In piena aria	655	573	960	637	364	121	25	11	3.346
In coltivazioni di pieno campo	612	537	837	554	322	107	23	10	3.002
Pomodoro da mensa	264	173	115	31	10	5	1	1	600
Pomodoro da industria	4	7	4	3	-	1	-	-	19
Altre ortive	410	413	746	532	317	104	23	9	2.554
In orti stabili o industriali	53	47	138	96	57	17	2	1	411
Pomodoro da mensa	13	8	5	1	1	1	-	-	29
Altre ortive	41	40	133	95	56	17	2	1	385
Protette	13	7	1	5	2	1	-	-	29
In serra	13	7	1	5	2	1	-	-	29
Pomodoro da mensa	7	3	1	3	-	-	-	-	14
Altre ortive	6	4	-	2	2	1	-	-	15
In tunnel, campane, ecc.	-	-	-	-	-	-	-	-	-
Flori e piante ornamentali	10	2	9	3	3	1	-	-	28
In piena aria	5	1	6	2	2	1	-	-	17
Protetti	7	1	5	1	1	1	-	-	16
In serra	6	1	4	1	-	1	-	-	13
In tunnel, campane, ecc.	2	-	1	-	1	-	-	-	4
Piantine	4	5	4	2	1	1	-	1	18
Orticole	-	3	3	2	1	-	-	1	10
Floricole ed ornamentali	2	2	3	-	1	-	-	-	8
Altre piantine	2	-	3	-	-	1	-	-	6
Foraggiere avvicendate	1.360	1.647	2.540	1.454	813	379	92	56	8.341
Prati avvicendati	1.310	1.550	2.416	1.395	784	368	92	50	7.965
Erba medica	1.212	1.393	2.118	1.222	687	317	84	44	7.077
Altri prati avvicendati	116	226	432	327	201	132	41	18	1.493
Erbai	62	135	251	170	123	63	17	27	848
Granoturco in erba	8	10	28	15	15	6	5	1	88
Granoturco a maturazione cerosa	11	16	50	57	34	19	7	7	201
Altri erbai monofiti di cereali	2	3	8	8	3	8	2	2	36
Altri erbai	41	106	167	94	81	33	4	18	544
Sementi	-	4	5	1	3	1	-	-	14
Terreni a riposo	288	434	578	250	119	85	38	27	1.819

**Tavola 3.4 segue - Aziende con seminativi e relativa superficie investita per classe di superficie agricola utilizzata (SAU) e principali coltivazioni praticate (superficie in ettari) - COLLINA**

COLTIVAZIONI	CLASSI DI SUPERFICIE AGRICOLA UTILIZZATA								Totale
	Meno di 1	1 -- 2	2 -- 5	5 -- 10	10 -- 20	20 -- 50	50 -- 100	100 ed oltre	
AZIENDE									
SEMINATIVI	5.073	7.676	11.318	5.720	2.376	759	137	53	33.112
Cereali	2.036	4.346	8.138	4.849	2.159	682	122	49	22.381
Frumento tenero e spelta	417	1.265	2.591	1.544	598	182	24	13	6.634
Frumento duro	377	1.384	3.506	2.730	1.380	474	91	41	9.983
Segale	8	8	21	24	8	2	1	-	72
Orzo	981	1.720	3.467	2.253	1.081	340	45	22	9.909
Avena	54	164	548	639	387	114	23	4	1.933
Granoturco	460	825	1.513	974	436	176	24	16	4.424
Riso	-	-	-	-	-	-	-	-	-
Sorgo	7	20	81	126	93	40	14	6	387
Altri cereali	12	17	49	70	56	11	9	3	227
Legumi secchi	255	187	447	412	297	133	28	18	1.777
Patata	207	148	167	68	35	9	-	-	634
Barbabietola da zucchero	18	38	160	133	101	69	21	16	556
Piante sarchiate da foraggio	1	2	3	6	10	-	1	-	23
Piante industriali	52	109	467	467	352	183	51	30	1.711
Tabacco	20	40	180	141	67	25	5	3	481
Luppolo	-	1	-	1	-	-	-	-	2
Cotone	-	1	-	1	1	-	-	-	3
Lino	-	-	-	-	-	-	-	1	1
Canapa	-	-	-	2	1	1	-	-	4
Piante da semi oleosi	20	64	281	315	282	154	46	26	1.188
Colza e ravizzone	-	-	1	-	1	3	-	-	5
Girasole	20	64	271	311	266	148	46	26	1.152
Soia	-	-	9	4	15	5	1	-	34
Altre piante da semi oleosi	-	-	-	-	-	-	-	-	-
Piante aromatiche, medicinali e da condimento	11	3	4	9	2	2	1	1	33
Altre piante industriali	3	-	2	-	-	2	-	1	8
Ortive	1.370	1.116	1.896	1.150	498	163	36	18	6.247
In piena aria	1.348	1.097	1.871	1.139	495	160	34	17	6.161
In coltivazioni di pieno campo	1.220	1.003	1.735	1.062	475	153	31	17	5.696
Pomodoro da mensa	450	322	507	236	92	24	1	-	1.632
Pomodoro da industria	33	25	87	86	27	7	1	1	267
Altre ortive	1.028	900	1.488	907	425	137	31	17	4.933
In orti stabili o industriali	162	125	197	116	30	15	5	3	653
Pomodoro da mensa	38	29	64	27	7	2	-	-	167
Altre ortive	152	118	181	105	27	15	5	3	606
Protette	59	75	115	44	12	4	3	2	314
In serra	54	71	111	43	12	4	3	2	300
Pomodoro da mensa	33	45	77	24	9	2	-	2	192
Altre ortive	35	49	64	31	6	2	3	-	190
In tunnel, campane, ecc.	5	8	6	2	3	-	-	1	25
Flori e piante ornamentali	83	51	56	21	5	-	-	-	216
In piena aria	28	25	27	11	1	-	-	-	92
Protetti	69	42	45	19	4	-	-	-	179
In serra	64	39	43	17	4	-	-	-	167
In tunnel, campane, ecc.	5	5	5	2	-	-	-	-	17
Piantine	16	14	20	9	6	4	-	-	69
Orticole	6	11	10	3	3	2	-	-	35
Floricole ed ornamentali	6	6	5	1	1	-	-	-	19
Altre piantine	4	2	6	5	2	2	-	-	21
Foraggiere avvicendate	1.730	2.409	4.563	2.918	1.391	449	69	27	13.556
Prati avvicendati	1.608	2.226	4.167	2.581	1.200	386	59	26	12.253
Erba medica	1.486	2.057	3.894	2.448	1.125	356	55	21	11.442
Altri prati avvicendati	126	195	382	279	163	55	13	7	1.220
Erbai	132	223	577	576	346	130	19	6	2.009
Granoturco in erba	11	12	42	30	9	11	2	-	117
Granoturco a maturazione cerosa	17	24	39	55	22	22	3	2	184
Altri erbai monofiti di cereali	5	13	33	36	34	10	3	3	137
Altri erbai	99	175	475	469	296	96	15	1	1.626
Sementi	1	1	10	5	6	3	2	1	29
Terreni a riposo	585	1.678	2.034	887	301	156	78	37	5.756

**Tavola 3.4 segue - Aziende con seminativi e relativa superficie investita per classe di superficie agricola utilizzata (SAU) e principali coltivazioni praticate (superficie in ettari) - TOTALE**

COLTIVAZIONI	CLASSI DI SUPERFICIE AGRICOLA UTILIZZATA								Totale
	Meno di 1	1 -- 2	2 -- 5	5 -- 10	10 -- 20	20 -- 50	50 -- 100	100 ed oltre	
	SUPERFICIE INVESTITA								
SEMINATIVI	2.947,55	10.034,80	33.386,13	39.146,71	37.317,72	28.502,24	13.613,34	14.240,45	179.188,94
Cereali	1.244,39	4.957,95	17.379,05	20.825,11	19.695,83	14.137,79	6.586,25	5.863,52	90.689,89
Frumento tenero e spelta	349,41	1.558,74	4.619,60	4.331,11	3.322,32	2.153,17	818,20	738,70	17.891,25
Frumento duro	224,47	1.343,55	5.978,72	8.727,36	8.988,85	6.850,79	3.248,83	3.700,83	39.063,40
Segale	2,81	7,66	44,71	62,44	98,73	105,75	95,53	41,44	459,07
Orzo	495,18	1.459,45	4.746,19	5.054,06	4.642,36	3.203,89	1.649,40	616,58	21.867,11
Avena	30,53	125,16	544,35	1.008,57	1.105,64	755,00	291,29	127,05	3.987,59
Granoturco	130,58	431,21	1.259,32	1.269,27	1.108,28	875,83	241,04	368,03	5.683,56
Riso	-	-	-	-	-	-	-	-	-
Sorgo	4,44	17,89	108,25	224,71	239,93	128,06	101,43	111,69	936,40
Altri cereali	6,97	14,29	77,91	147,59	189,72	65,30	140,53	159,20	801,51
Legumi secchi	54,42	104,02	340,02	552,69	762,98	600,44	327,36	506,88	3.248,81
Patata	110,00	253,90	822,21	940,56	803,81	384,57	39,73	81,11	3.435,89
Barbabietola da zucchero	26,11	101,98	635,73	896,65	843,23	671,49	292,42	373,44	3.841,05
Piante sarchiate da foraggio	0,73	1,66	6,84	18,32	14,52	13,68	6,00	2,00	63,75
Piante industriali	22,62	93,60	716,97	1.219,59	1.598,79	1.913,96	1.133,64	1.090,56	7.789,73
Tabacco	6,19	17,49	117,28	113,71	107,48	156,75	49,50	134,50	702,90
Luppolo	-	0,64	-	1,00	-	-	-	-	1,64
Cotone	0,20	1,30	-	2,50	13,10	-	-	-	17,10
Lino	-	-	-	-	-	-	-	4,00	4,00
Canapa	-	-	-	6,31	3,50	8,21	-	-	18,02
Piante da semi oleosi	12,70	67,51	586,93	1.071,97	1.471,14	1.735,44	1.080,81	887,64	6.914,14
Colza e ravizzone	-	-	7,88	22,76	51,94	69,70	-	-	152,28
Girasole	12,70	67,51	564,79	1.035,71	1.365,35	1.622,70	1.057,44	887,64	6.613,84
Soia	-	-	14,26	13,50	49,00	43,04	23,37	-	143,17
Altre piante da semi oleosi	-	-	-	-	4,85	-	-	-	4,85
Piante aromatiche, medicinali e da condimento	3,13	6,28	11,92	23,86	3,57	4,68	3,33	8,10	64,87
Altre piante industriali	0,40	0,38	0,84	0,24	-	8,88	-	56,32	67,06
Ortive	268,90	469,31	1.682,76	2.110,28	1.935,26	1.373,09	642,55	673,46	9.155,61
In piena aria	260,99	450,57	1.655,85	2.082,34	1.924,23	1.355,47	632,01	669,76	9.031,22
In coltivazioni di pieno campo	225,00	381,06	1.330,94	1.668,29	1.564,83	1.092,54	453,71	304,04	7.020,41
Pomodoro da mensa	57,19	66,54	159,77	116,32	48,40	32,76	0,55	0,06	481,59
Pomodoro da industria	4,58	6,83	40,94	62,59	25,99	40,04	7,70	10,00	198,67
Altre ortive	163,23	307,69	1.130,23	1.489,38	1.490,44	1.019,74	445,46	293,98	6.340,15
In orti stabili o industriali	35,99	69,51	324,91	414,05	359,40	262,93	178,30	365,72	2.010,81
Pomodoro da mensa	5,58	7,42	29,97	15,11	9,82	12,18	-	-	80,08
Altre ortive	30,41	62,09	294,94	398,94	349,58	250,75	178,30	365,72	1.930,73
Protette	7,91	18,74	26,91	27,94	11,03	17,62	10,54	3,70	124,39
In serra	7,28	17,14	24,20	27,41	10,48	17,62	10,54	1,70	116,37
Pomodoro da mensa	3,45	5,61	10,78	14,84	1,37	1,96	-	1,70	39,71
Altre ortive	3,83	11,53	13,42	12,57	9,11	15,66	10,54	-	76,66
In tunnel, campane, ecc.	0,63	1,60	2,71	0,53	0,55	-	-	2,00	8,02
Fiori e piante ornamentali	19,50	22,30	35,96	29,95	25,09	3,38	-	-	136,18
In piena aria	4,66	8,96	20,36	18,58	15,89	2,88	-	-	71,33
Protetti	14,84	13,34	15,60	11,37	9,20	0,50	-	-	64,85
In serra	13,53	12,90	13,38	11,20	7,20	0,50	-	-	58,71
In tunnel, campane, ecc.	1,31	0,44	2,22	0,17	2,00	-	-	-	6,14
Piantine	3,10	6,99	11,56	12,58	12,53	12,01	-	0,10	58,87
Orticole	0,43	4,17	3,07	2,35	6,38	5,05	-	0,10	21,55
Floricole ed ornamentali	1,39	2,22	3,03	0,15	0,85	-	-	-	7,64
Altre piantine	1,28	0,60	5,46	10,08	5,30	6,96	-	-	29,68
Foraggiere avvicendate	967,42	2.602,77	8.635,90	10.443,95	10.319,40	8.011,46	3.530,38	3.507,11	48.018,39
Prati avvicendati	909,05	2.412,12	7.874,37	9.280,41	8.958,91	6.827,59	3.101,08	2.788,12	42.151,65
Erba medica	826,15	2.169,31	7.002,32	8.119,60	7.679,18	5.463,14	2.385,77	1.509,73	35.155,20
Altri prati avvicendati	82,90	242,81	872,05	1.160,81	1.279,73	1.364,45	715,31	1.278,39	6.996,45
Erbai	58,37	190,65	761,53	1.163,54	1.360,49	1.183,87	429,30	718,99	5.866,74
Granoturco in erba	3,03	8,10	45,59	53,55	34,85	58,26	39,47	3,90	246,75
Granoturco a maturazione cerosa	5,21	12,92	57,34	120,47	171,62	213,35	73,37	171,80	826,08
Altri erbai monofiti di cereali	1,30	10,58	38,70	70,37	100,74	109,84	25,75	36,69	393,97
Altri erbai	48,83	159,05	619,90	919,15	1.053,28	802,42	290,71	506,60	4.399,94
Sementi	0,27	2,13	14,95	9,90	37,52	17,87	53,32	14,24	150,20
Terreni a riposo	230,09	1.418,19	3.104,18	2.087,13	1.268,76	1.362,50	1.001,69	2.128,03	12.600,57

**Tavola 3.4 segue - Aziende con seminativi e relativa superficie investita per classe di superficie agricola utilizzata (SAU) e principali coltivazioni praticate (superficie in ettari) - MONTAGNA**

COLTIVAZIONI	CLASSI DI SUPERFICIE AGRICOLA UTILIZZATA								Totale
	Meno di 1	1 -- 2	2 -- 5	5 -- 10	10 -- 20	20 -- 50	50 -- 100	100 ed oltre	
	SUPERFICIE INVESTITA								
SEMINATIVI	1.122,09	3.292,50	10.242,51	11.701,97	12.545,04	10.956,75	5.933,20	5.982,96	61.777,02
Cereali	433,37	1.389,48	3.964,67	4.257,72	4.910,13	4.646,40	2.785,34	1.724,88	24.111,99
Frumento tenero e spelta	191,66	694,83	1.737,86	1.518,53	1.378,34	1.055,66	350,29	171,60	7.098,77
Frumento duro	62,58	243,01	772,45	966,51	1.388,39	1.459,03	1.055,15	1.001,60	6.948,72
Segale	0,28	4,32	21,27	36,98	88,99	90,46	94,53	41,44	378,27
Orzo	129,12	302,98	1.012,72	1.249,00	1.509,51	1.487,87	1.004,20	318,58	7.013,98
Avena	12,46	49,02	156,50	244,76	286,98	360,97	147,88	80,65	1.339,22
Granoturco	33,55	89,35	232,65	172,14	191,78	150,18	68,44	20,34	958,43
Riso	-	-	-	-	-	-	-	-	-
Sorgo	2,62	3,50	6,00	24,49	22,30	5,12	-	-	64,03
Altri cereali	1,10	2,47	25,22	45,31	43,84	37,11	64,85	90,67	310,57
Legumi secchi	26,52	43,41	85,82	79,16	64,46	68,15	53,04	91,85	512,41
Patata	98,80	242,34	803,36	928,18	792,74	381,49	39,73	81,11	3.367,75
Barbabietola da zucchero	17,53	70,88	442,00	594,85	502,30	176,31	19,57	25,00	1.848,44
Piante sarchiate da foraggio	0,33	0,59	3,79	5,78	4,43	13,68	-	2,00	30,60
Piante industriali	5,28	12,18	47,47	143,17	199,07	376,14	286,69	60,60	1.130,60
Tabacco	-	0,09	0,53	0,20	-	-	-	-	0,82
Luppolo	-	-	-	-	-	-	-	-	-
Cotone	0,20	-	-	-	13,00	-	-	-	13,20
Lino	-	-	-	-	-	-	-	-	-
Canapa	-	-	-	-	-	-	-	-	-
Piante da semi oleosi	2,08	5,75	35,36	131,89	183,20	373,86	285,36	60,60	1.078,10
Colza e ravizzone	-	-	6,68	22,76	50,27	45,00	-	-	124,71
Girasole	2,08	5,75	28,68	109,13	128,08	314,50	284,99	60,60	933,81
Soia	-	-	-	-	-	14,36	0,37	-	14,73
Altre piante da semi oleosi	-	-	-	-	4,85	-	-	-	4,85
Piante aromatiche, medicinali e da condimento	2,82	5,96	11,46	10,84	2,87	2,28	1,33	-	37,56
Altre piante industriali	0,18	0,38	0,12	0,24	-	-	-	-	0,92
Ortive	69,40	172,37	902,09	1.385,79	1.508,51	968,93	290,93	172,75	5.470,77
In piena aria	68,47	169,18	901,09	1.378,41	1.504,28	954,37	290,93	172,75	5.439,48
In coltivazioni di pieno campo	57,91	149,18	711,10	1.095,17	1.208,22	728,73	205,93	92,75	4.248,99
Pomodoro da mensa	13,13	15,17	22,80	17,31	9,37	4,83	0,05	0,06	82,72
Pomodoro da industria	0,33	1,68	3,03	2,15	-	9,64	-	-	16,83
Altre ortive	44,45	132,33	685,27	1.075,71	1.198,85	714,26	205,88	92,69	4.149,44
In orti stabili o industriali	10,56	20,00	189,99	283,24	296,06	225,64	85,00	80,00	1.190,49
Pomodoro da mensa	0,91	0,41	0,44	3,00	2,14	9,98	-	-	16,88
Altre ortive	9,65	19,59	189,55	280,24	293,92	215,66	85,00	80,00	1.173,61
Protette	0,93	3,19	1,00	7,38	4,23	14,56	-	-	31,29
In serra	0,93	3,19	1,00	7,38	4,23	14,56	-	-	31,29
Pomodoro da mensa	0,44	0,32	1,00	6,35	-	-	-	-	8,11
Altre ortive	0,49	2,87	-	1,03	4,23	14,56	-	-	23,18
In tunnel, campane, ecc.	-	-	-	-	-	-	-	-	-
Fiori e piante ornamentali	1,64	0,51	3,69	0,86	7,89	3,38	-	-	17,97
In piena aria	0,49	0,01	2,87	0,76	5,89	2,88	-	-	12,90
Protetti	1,15	0,50	0,82	0,10	2,00	0,50	-	-	5,07
In serra	0,59	0,50	0,72	0,10	-	0,50	-	-	2,41
In tunnel, campane, ecc.	0,56	-	0,10	-	2,00	-	-	-	2,66
Piantine	1,21	1,94	2,54	1,10	0,83	0,58	-	0,10	8,30
Orticole	-	1,37	1,23	1,10	0,17	-	-	0,10	3,97
Floricole ed ornamentali	0,28	0,57	0,20	-	0,66	-	-	-	1,71
Altre piantine	0,93	-	1,11	-	-	0,58	-	-	2,62
Foraggiere avvicendate	398,23	1.047,22	3.156,75	3.750,29	4.177,49	3.765,58	2.090,51	2.460,93	20.847,00
Prati avvicendati	380,06	979,69	2.955,20	3.491,17	3.817,09	3.377,43	1.956,92	1.898,66	18.856,22
Erba medica	341,33	861,35	2.476,54	2.741,79	2.992,85	2.361,50	1.359,72	858,38	13.993,46
Altri prati avvicendati	38,73	118,34	478,66	749,38	824,24	1.015,93	597,20	1.040,28	4.862,76
Erbai	18,17	67,53	201,55	259,12	360,40	388,15	133,59	562,27	1.990,78
Granoturco in erba	1,47	3,96	21,75	13,65	18,37	18,12	33,47	3,90	114,69
Granoturco a maturazione cerosa	1,63	6,10	28,89	57,22	84,60	118,81	54,41	102,00	453,66
Altri erbai monofiti di cereali	0,27	1,60	5,70	13,74	10,00	29,79	3,60	20,00	84,70
Altri erbai	14,80	55,87	145,21	174,51	247,43	221,43	42,11	436,37	1.337,73
Sementi	-	1,73	5,24	0,50	8,75	4,42	-	-	20,64
Terreni a riposo	69,78	309,85	825,09	554,57	368,44	551,69	367,39	1.363,74	4.410,55



**Tavola 3.4 segue - Aziende con seminativi e relativa superficie investita per classe di superficie agricola utilizzata (SAU) e principali coltivazioni praticate (superficie in ettari) - COLLINA**

COLTIVAZIONI	CLASSI DI SUPERFICIE AGRICOLA UTILIZZATA								Totale
	Meno di 1	1 -- 2	2 -- 5	5 -- 10	10 -- 20	20 -- 50	50 -- 100	100 ed oltre	
	SUPERFICIE INVESTITA								
SEMINATIVI	1.825,46	6.742,30	23.143,62	27.444,74	24.772,68	17.545,49	7.680,14	8.257,49	117.411,92
Cereali	811,02	3.568,47	13.414,38	16.567,39	14.785,70	9.491,39	3.800,91	4.138,64	66.577,90
Frumento tenero e spelta	157,75	863,91	2.881,74	2.812,58	1.943,98	1.097,51	467,91	567,10	10.792,48
Frumento duro	161,89	1.100,54	5.206,27	7.760,85	7.600,46	5.391,76	2.193,68	2.699,23	32.114,68
Segale	2,53	3,34	23,44	25,46	9,74	15,29	1,00	-	80,80
Orzo	366,06	1.156,47	3.733,47	3.805,06	3.132,85	1.716,02	645,20	298,00	14.853,13
Avena	18,07	76,14	387,85	763,81	818,66	394,03	143,41	46,40	2.648,37
Granoturco	97,03	341,86	1.026,67	1.097,13	916,50	725,65	172,60	347,69	4.725,13
Riso	-	-	-	-	-	-	-	-	-
Sorgo	1,82	14,39	102,25	200,22	217,63	122,94	101,43	111,69	872,37
Altri cereali	5,87	11,82	52,69	102,28	145,88	28,19	75,68	68,53	490,94
Legumi secchi	27,90	60,61	254,20	473,53	698,52	532,29	274,32	415,03	2.736,40
Patata	11,20	11,56	18,85	12,38	11,07	3,08	-	-	68,14
Barbabietola da zucchero	8,58	31,10	193,73	301,80	340,93	495,18	272,85	348,44	1.992,61
Piante sarchiate da foraggio	0,40	1,07	3,05	12,54	10,09	-	6,00	-	33,15
Piante industriali	17,34	81,42	669,50	1.076,42	1.399,72	1.537,82	846,95	1.029,96	6.659,13
Tabacco	6,19	17,40	116,75	113,51	107,48	156,75	49,50	134,50	702,08
Luppolo	-	0,64	-	1,00	-	-	-	-	1,64
Cotone	-	1,30	-	2,50	0,10	-	-	-	3,90
Lino	-	-	-	-	-	-	-	4,00	4,00
Canapa	-	-	-	6,31	3,50	8,21	-	-	18,02
Piante da semi oleosi	10,62	61,76	551,57	940,08	1.287,94	1.361,58	795,45	827,04	5.836,04
Colza e ravizzone	-	-	1,20	-	1,67	24,70	-	-	27,57
Girasole	10,62	61,76	536,11	926,58	1.237,27	1.308,20	772,45	827,04	5.680,03
Soia	-	-	14,26	13,50	49,00	28,68	23,00	-	128,44
Altre piante da semi oleosi	-	-	-	-	-	-	-	-	-
Piante aromatiche, medicinali e da condimento	0,31	0,32	0,46	13,02	0,70	2,40	2,00	8,10	27,31
Altre piante industriali	0,22	-	0,72	-	-	8,88	-	56,32	66,14
Ortive	199,50	296,94	780,67	724,49	426,75	404,16	351,62	500,71	3.684,84
In piena aria	192,52	281,39	754,76	703,93	419,95	401,10	341,08	497,01	3.591,74
In coltivazioni di pieno campo	167,09	231,88	619,84	573,12	356,61	363,81	247,78	211,29	2.771,42
Pomodoro da mensa	44,06	51,37	136,97	99,01	39,03	27,93	0,50	-	398,87
Pomodoro da industria	4,25	5,15	37,91	60,44	25,99	30,40	7,70	10,00	181,84
Altre ortive	118,78	175,36	444,96	413,67	291,59	305,48	239,58	201,29	2.190,71
In orti stabili o industriali	25,43	49,51	134,92	130,81	63,34	37,29	93,30	285,72	820,32
Pomodoro da mensa	4,67	7,01	29,53	12,11	7,68	2,20	-	-	63,20
Altre ortive	20,76	42,50	105,39	118,70	55,66	35,09	93,30	285,72	757,12
Protette	6,98	15,55	25,91	20,56	6,80	3,06	10,54	3,70	93,10
In serra	6,35	13,95	23,20	20,03	6,25	3,06	10,54	1,70	85,08
Pomodoro da mensa	3,01	5,29	9,78	8,49	1,37	1,96	-	1,70	31,60
Altre ortive	3,34	8,66	13,42	11,54	4,88	1,10	10,54	-	53,48
In tunnel, campane, ecc.	0,63	1,60	2,71	0,53	0,55	-	-	2,00	8,02
Fiori e piante ornamentali	17,86	21,79	32,27	29,09	17,20	-	-	-	118,21
In piena aria	4,17	8,95	17,49	17,82	10,00	-	-	-	58,43
Protetti	13,69	12,84	14,78	11,27	7,20	-	-	-	59,78
In serra	12,94	12,40	12,66	11,10	7,20	-	-	-	56,30
In tunnel, campane, ecc.	0,75	0,44	2,12	0,17	-	-	-	-	3,48
Piantine	1,89	5,05	9,02	11,48	11,70	11,43	-	-	50,57
Orticole	0,43	2,80	1,84	1,25	6,21	5,05	-	-	17,58
Floricole ed ornamentali	1,11	1,65	2,83	0,15	0,19	-	-	-	5,93
Altre piantine	0,35	0,60	4,35	10,08	5,30	6,38	-	-	27,06
Foraggiere avvicendate	569,19	1.555,55	5.479,15	6.693,66	6.141,91	4.245,88	1.439,87	1.046,18	27.171,39
Prati avvicendati	528,99	1.432,43	4.919,17	5.789,24	5.141,82	3.450,16	1.144,16	889,46	23.295,43
Erba medica	484,82	1.307,96	4.525,78	5.377,81	4.686,33	3.101,64	1.026,05	651,35	21.161,74
Altri prati avvicendati	44,17	124,47	393,39	411,43	455,49	348,52	118,11	238,11	2.133,69
Erbai	40,20	123,12	559,98	904,42	1.000,09	795,72	295,71	156,72	3.875,96
Granoturco in erba	1,56	4,14	23,84	39,90	16,48	40,14	6,00	-	132,06
Granoturco a maturazione cerosa	3,58	6,82	28,45	63,25	87,02	94,54	18,96	69,80	372,42
Altri erbai monofiti di cereali	1,03	8,98	33,00	56,63	90,74	80,05	22,15	16,69	309,27
Altri erbai	34,03	103,18	474,69	744,64	805,85	580,99	248,60	70,23	3.062,21
Sementi	0,27	0,40	9,71	9,40	28,77	13,45	53,32	14,24	129,56
Terreni a riposo	160,31	1.108,34	2.279,09	1.532,56	900,32	810,81	634,30	764,29	8.190,02

**Tavola 3.5 - Aziende con coltivazioni legnose agrarie e relativa superficie investita per le principali coltivazioni praticate e per classe di superficie agricola utilizzata (SAU) (superficie in ettari)**

COLTIVAZIONI	CLASSI DI SUPERFICIE AGRICOLA UTILIZZATA								Totale
	Meno di 1	1 -- 2	2 -- 5	5 -- 10	10 -- 20	20 -- 50	50 -- 100	100 ed oltre	
AZIENDE									
COLTIVAZIONI LEGNOSE AGRARIE	12.521	14.198	16.370	7.122	2.782	892	167	62	54.114
Vite	6.523	7.376	10.292	4.918	1.840	556	105	38	31.648
Olivo per la produzioe di olive	10.174	12.819	14.984	6.620	2.572	816	150	55	48.190
Da tavola	161	233	286	179	66	22	7	-	954
Per olio	10.052	12.663	14.816	6.531	2.532	799	145	55	47.593
Agrumi	66	78	70	21	11	3	-	-	249
Arancio	37	54	38	12	6	2	-	-	149
Mandarino	24	27	28	10	6	1	-	-	96
Clementina e suoi ibridi	2	4	5	-	2	-	-	-	13
Limone	8	15	5	2	3	-	-	-	33
Altri agrumi	4	5	5	1	-	-	-	-	15
Fruttiferi	1.595	2.122	2.935	1.427	506	171	34	16	8.806
Frutta fresca di origine temperata	1.389	1.729	2.377	1.139	409	144	26	10	7.223
Melo	649	718	870	419	166	80	15	4	2.921
Pero	347	415	500	239	91	49	6	2	1.649
Pesco	658	885	1.316	655	241	76	10	5	3.846
Nettarina (pesca noce)	66	100	165	72	34	19	3	-	459
Albicocco	219	256	373	212	78	32	4	2	1.176
Altra frutta	557	770	1.080	513	188	73	11	5	3.197
Frutta fresca di origine sub-tropicale	53	73	162	96	36	11	3	1	435
Actinidia (kiwi)	29	45	106	78	28	8	3	1	298
Altra frutta	24	29	60	19	8	3	-	-	143
Frutta a guscio	261	520	625	328	127	45	10	8	1.924
Mandorlo	59	101	92	52	23	6	2	3	338
Nocciolo	45	59	67	39	9	2	1	-	222
Castagno	52	67	115	60	22	11	1	2	330
Altra frutta	134	332	385	198	79	29	6	3	1.166
Vivai	35	41	69	45	21	2	1	2	216
Fruttiferi	11	4	13	6	3	-	-	1	38
Piante ornamentali	18	17	22	10	6	1	-	-	74
Altri	13	22	41	32	16	1	1	1	127
SUPERFICIE INVESTITA									
COLTIVAZIONI LEGNOSE AGRARIE	4.979,02	12.111,60	24.668,85	17.978,51	9.474,71	5.003,34	1.949,16	1.759,83	77.925,02
Vite	1.710,93	3.833,86	10.969,07	9.264,02	4.692,09	2.410,14	1.089,65	751,53	34.721,29
Olivo per la produzioe di olive	2.950,98	7.478,68	11.804,96	7.181,88	3.836,37	1.979,78	662,22	636,33	36.531,20
Da tavola	39,04	113,47	190,33	131,59	74,94	68,84	8,25	-	626,46
Per olio	2.911,94	7.365,21	11.614,63	7.050,29	3.761,43	1.910,94	653,97	636,33	35.904,74
Agrumi	10,32	17,44	34,95	15,89	11,69	3,30	-	-	93,59
Arancio	3,46	6,23	8,82	1,21	1,02	2,10	-	-	22,84
Mandarino	6,10	10,09	19,15	14,52	9,71	1,20	-	-	60,77
Clementina e suoi ibridi	0,40	0,27	5,78	-	0,28	-	-	-	6,73
Limone	0,23	0,65	0,53	0,15	0,68	-	-	-	2,24
Altri agrumi	0,13	0,20	0,67	0,01	-	-	-	-	1,01
Fruttiferi	284,69	735,86	1.756,75	1.390,89	779,72	521,57	153,24	352,45	5.975,17
Frutta fresca di origine temperata	235,07	548,31	1.316,96	1.044,94	524,03	405,08	99,04	162,43	4.335,86
Melo	43,70	66,15	126,01	103,33	60,91	82,87	11,71	16,24	510,92
Pero	15,27	25,29	53,92	31,01	17,81	10,74	5,99	15,63	175,66
Pesco	99,83	254,52	663,82	562,01	248,52	105,12	13,05	89,38	2.036,25
Nettarina (pesca noce)	10,09	31,39	75,08	51,76	31,33	41,74	19,00	-	260,39
Albicocco	12,34	22,67	66,74	59,78	30,12	26,54	3,15	4,31	225,65
Altra frutta	53,84	148,29	331,39	237,05	135,34	138,07	46,14	36,87	1.126,99
Frutta fresca di origine sub-tropicale	9,25	20,12	96,97	79,42	44,79	20,61	28,27	3,69	303,12
Actinidia (kiwi)	5,90	16,39	72,78	71,35	40,09	17,72	28,27	3,69	256,19
Altra frutta	3,35	3,73	24,19	8,07	4,70	2,89	-	-	46,93
Frutta a guscio	40,37	167,43	342,82	266,53	210,90	95,88	25,93	186,33	1.336,19
Mandorlo	4,69	15,15	19,69	12,90	10,18	3,57	1,88	9,28	77,34
Nocciolo	5,12	17,81	26,16	29,69	11,42	0,70	0,50	-	91,40
Castagno	12,62	29,78	80,80	79,20	69,79	18,77	0,90	124,70	416,56
Altra frutta	17,94	104,69	216,17	144,74	119,51	72,84	22,65	52,35	750,89
Vivai	10,24	24,39	65,41	76,98	77,77	5,30	0,70	11,52	272,31
Fruttiferi	1,50	0,73	7,31	5,49	2,40	-	-	6,00	23,43
Piante ornamentali	5,29	14,59	28,25	40,95	40,97	4,00	-	-	134,05
Altri	3,45	9,07	29,85	30,54	34,40	1,30	0,70	5,52	114,83

**Tavola 3.6 - Aziende con superficie irrigabile per classe di superficie irrigabile, classe di superficie totale, classe di superficie agricola utilizzata (SAU) e zona altimetrica (superficie in ettari)**

CLASSI DI SUPERFICIE TOTALE		CLASSI DI SUPERFICIE IRRIGABILE								Totale
CLASSI DI SAU ZONE ALTIMETRICHE	Meno di 1	1 -- 2	2 -- 5	5 -- 10	10 -- 20	20 -- 50	50--100	100 ed oltre		
AZIENDE										
CLASSI DI SUPERFICIE TOTALE										
Meno di 1 ettaro	4.062	-	-	-	-	-	-	-	4.062	
1 -- 2	2.927	2.280	-	-	-	-	-	-	5.207	
2 -- 3	1.478	887	1.049	-	-	-	-	-	3.414	
3 -- 5	1.413	612	1.841	-	-	-	-	-	3.866	
5 -- 10	1.040	416	1.005	1.182	-	-	-	-	3.643	
10 -- 20	333	119	302	368	503	-	-	-	1.625	
20 -- 30	45	12	48	66	109	86	-	-	366	
30 -- 50	24	14	20	33	49	100	-	-	240	
50 -- 100	12	3	8	8	25	37	29	-	122	
100 ed oltre	2	3	6	3	8	19	16	19	76	
TOTALE	11.336	4.346	4.279	1.660	694	242	45	19	22.621	
CLASSI DI SAU										
Meno di 1 ettaro	5.331	23	4	1	-	-	-	-	5.359	
1 -- 2	2.493	2.766	12	2	1	1	-	-	5.275	
2 -- 3	1.226	593	1.308	-	-	-	-	-	3.127	
3 -- 5	1.185	497	1.850	4	-	-	-	-	3.536	
5 -- 10	790	352	792	1.275	3	-	-	-	3.212	
10 -- 20	251	87	255	293	548	2	-	-	1.436	
20 -- 30	29	11	41	54	86	102	-	-	323	
30 -- 50	19	14	8	20	34	94	-	-	189	
50 -- 100	10	1	5	9	18	29	32	-	104	
100 ed oltre	2	2	4	2	4	14	13	19	60	
TOTALE	11.336	4.346	4.279	1.660	694	242	45	19	22.621	
ZONE ALTIMETRICHE										
Montagna	2.899	1.303	1.399	585	289	96	14	8	6.593	
Collina	8.437	3.043	2.880	1.075	405	146	31	11	16.028	
Pianura	-	-	-	-	-	-	-	-	-	
TOTALE	11.336	4.346	4.279	1.660	694	242	45	19	22.621	
SUPERFICIE IRRIGABILE										
CLASSI DI SUPERFICIE TOTALE										
Meno di 1 ettaro	1.478,56	-	-	-	-	-	-	-	1.478,56	
1 -- 2	1.177,16	2.923,21	-	-	-	-	-	-	4.100,37	
2 -- 3	464,99	1.283,70	2.411,33	-	-	-	-	-	4.160,02	
3 -- 5	412,63	812,86	5.860,27	-	-	-	-	-	7.085,76	
5 -- 10	283,32	544,44	3.265,33	7.632,22	-	-	-	-	11.725,31	
10 -- 20	85,57	150,38	938,56	2.656,85	6.502,44	-	-	-	10.333,80	
20 -- 30	12,15	15,53	155,91	442,85	1.580,63	2.038,73	-	-	4.245,80	
30 -- 50	6,78	18,55	59,30	220,14	665,61	3.205,08	-	-	4.175,46	
50 -- 100	2,58	3,00	29,27	56,40	349,92	1.233,53	1.831,50	-	3.506,20	
100 ed oltre	0,79	3,15	17,79	19,78	112,00	586,39	1.179,96	5.712,50	7.632,36	
TOTALE	3.924,53	5.754,82	12.737,76	11.028,24	9.210,60	7.063,73	3.011,46	5.712,50	58.443,64	
CLASSI DI SAU										
Meno di 1 ettaro	2.058,59	28,09	12,05	5,26	-	-	-	-	2.103,99	
1 -- 2	839,56	3.657,50	28,23	11,32	14,44	23,00	-	-	4.574,05	
2 -- 3	384,15	801,52	3.072,44	-	-	-	-	-	4.258,11	
3 -- 5	340,08	663,72	6.135,92	24,77	-	-	-	-	7.164,49	
5 -- 10	218,49	458,30	2.516,18	8.365,29	38,30	-	-	-	11.596,56	
10 -- 20	67,34	109,62	789,25	2.046,27	7.156,77	52,66	-	-	10.221,91	
20 -- 30	7,39	14,87	130,92	362,88	1.247,98	2.445,99	-	-	4.210,03	
30 -- 50	5,85	18,05	22,40	136,27	455,66	3.168,39	-	-	3.806,62	
50 -- 100	2,29	1,00	18,78	61,40	231,45	983,30	2.031,16	-	3.329,38	
100 ed oltre	0,79	2,15	11,59	14,78	66,00	390,39	980,30	5.712,50	7.178,50	
TOTALE	3.924,53	5.754,82	12.737,76	11.028,24	9.210,60	7.063,73	3.011,46	5.712,50	58.443,64	
ZONE ALTIMETRICHE										
Montagna	1.112,85	1.704,35	4.237,80	3.928,94	3.816,08	2.701,45	862,07	3.502,22	21.865,76	
Collina	2.811,68	4.050,47	8.499,96	7.099,30	5.394,52	4.362,28	2.149,39	2.210,28	36.577,88	
Pianura	-	-	-	-	-	-	-	-	-	
TOTALE	3.924,53	5.754,82	12.737,76	11.028,24	9.210,60	7.063,73	3.011,46	5.712,50	58.443,64	

**Tavola 3.7 - Aziende con allevamenti e relativo numero di capi per specie di bestiame, classe di superficie totale e classe di superficie agricola utilizzata (SAU)**

CLASSI DI SUPERFICIE TOTALE CLASSI DI SAU	SPECIE DI BESTIAME								
	Bovini	Bufalini	Ovini	Caprini	Equini	Suini	Allevamenti avicoli	Conigli	Struzzi
AZIENDE									
CLASSI DI SUPERFICIE TOTALE (in ettari)									
Senza superficie	4	-	7	2	12	7	11	2	3
Meno di 1 ettaro	121	1	570	114	125	979	3.532	1.299	9
1 -- 2	300	1	1.215	206	234	2.187	5.856	2.216	8
2 -- 3	433	-	1.216	185	213	2.073	4.670	1.734	13
3 -- 5	937	1	1.963	286	341	3.227	5.993	2.402	14
5 -- 10	1.896	-	2.514	430	446	4.017	6.280	2.544	15
10 -- 20	1.472	1	1.397	235	309	2.014	2.725	1.135	10
20 -- 30	407	2	316	56	98	451	558	219	-
30 -- 50	220	1	191	32	85	255	290	101	2
50 -- 100	110	-	112	23	50	118	118	52	1
100 ed oltre	45	-	51	17	19	23	31	11	-
<b>TOTALE</b>	<b>5.945</b>	<b>7</b>	<b>9.552</b>	<b>1.586</b>	<b>1.932</b>	<b>15.351</b>	<b>30.064</b>	<b>11.715</b>	<b>75</b>
CLASSI DI SAU (in ettari)									
Senza superficie	5	-	8	3	27	8	18	5	3
Meno di 1 ettaro	174	1	902	200	229	1.642	5.392	1.980	11
1 -- 2	397	2	1.517	247	281	2.700	6.761	2.516	10
2 -- 3	526	-	1.321	188	215	2.177	4.548	1.780	18
3 -- 5	1.048	-	1.937	285	340	3.129	5.380	2.201	14
5 -- 10	1.870	-	2.200	354	368	3.417	5.108	2.079	9
10 -- 20	1.291	1	1.121	204	262	1.620	2.116	879	8
20 -- 30	329	2	258	46	85	358	427	154	-
30 -- 50	181	1	151	22	73	194	205	73	2
50 -- 100	90	-	97	22	38	96	93	41	-
100 ed oltre	34	-	40	15	14	10	16	7	-
<b>TOTALE</b>	<b>5.945</b>	<b>7</b>	<b>9.552</b>	<b>1.586</b>	<b>1.932</b>	<b>15.351</b>	<b>30.064</b>	<b>11.715</b>	<b>75</b>
CAPI									
CLASSI DI SUPERFICIE TOTALE (in ettari)									
Senza superficie	32	-	1.150	95	64	16.318	35.642	9.350	47
Meno di 1 ettaro	388	5	4.990	635	306	1.651	213.098	17.942	105
1 -- 2	1.286	1	13.485	1.037	652	7.954	503.299	47.152	93
2 -- 3	2.086	-	18.635	1.143	760	7.035	455.991	116.489	213
3 -- 5	5.783	19	32.465	2.094	1.436	7.005	429.448	45.944	159
5 -- 10	18.044	-	55.478	4.365	2.237	22.097	886.375	90.784	192
10 -- 20	25.368	10	57.045	2.644	1.316	18.964	700.553	61.711	341
20 -- 30	10.946	6	19.703	969	643	7.139	181.303	33.405	-
30 -- 50	8.722	17	24.362	492	517	13.902	127.061	45.671	41
50 -- 100	5.855	-	25.048	1.021	290	11.340	17.482	1.080	8
100 ed oltre	4.352	-	28.999	863	215	971	1.566	458	-
<b>TOTALE</b>	<b>82.862</b>	<b>58</b>	<b>281.360</b>	<b>15.358</b>	<b>8.436</b>	<b>114.376</b>	<b>3.551.818</b>	<b>469.986</b>	<b>1.199</b>
CLASSI DI SAU (in ettari)									
Senza superficie	33	-	1.300	100	180	16.319	336.138	9.358	47
Meno di 1 ettaro	552	5	8.281	1.078	550	3.546	557.800	28.452	146
1 -- 2	1.707	20	17.743	1.362	835	14.807	751.079	139.921	192
2 -- 3	2.502	-	20.121	1.090	886	6.937	493.666	33.719	175
3 -- 5	7.011	-	35.147	2.337	1.555	8.401	518.069	77.459	153
5 -- 10	19.516	-	53.259	3.647	1.745	18.272	422.717	49.269	148
10 -- 20	24.734	10	53.022	2.718	1.320	15.644	324.547	53.246	328
20 -- 30	10.104	6	18.262	950	592	12.070	133.611	32.245	-
30 -- 50	7.635	17	23.936	265	450	10.798	9.014	45.226	10
50 -- 100	5.393	-	24.233	975	199	6.671	4.202	703	-
100 ed oltre	3.675	-	26.056	836	124	911	975	388	-
<b>TOTALE</b>	<b>82.862</b>	<b>58</b>	<b>281.360</b>	<b>15.358</b>	<b>8.436</b>	<b>114.376</b>	<b>3.551.818</b>	<b>469.986</b>	<b>1.199</b>

**Tavola 3.8 - Aziende con bovini e relativo numero di capi per classe di capi, classe di superficie totale e classe di superficie agricola utilizzata (SAU)**

		CLASSI DI CAPI									
CLASSI DI SUPERFICIE TOTALE											
CLASSI DI SAU	1 -- 2	3 -- 5	6 -- 9	10 -- 19	20 -- 49	50 -- 99	100 -- 499	500 -- 999	1000 -- 1999	2000 ed oltre	Totale
AZIENDE											
CLASSI DI SUPERFICIE TOTALE (in ettari)											
Senza superficie	-	2	-	2	-	-	-	-	-	-	4
Meno di 1 ettaro	84	21	7	6	3	-	-	-	-	-	121
1 -- 2	191	66	22	9	8	3	1	-	-	-	300
2 -- 3	213	124	45	35	13	2	1	-	-	-	433
3 -- 5	321	316	142	107	44	6	1	-	-	-	937
5 -- 10	384	452	405	436	197	20	2	-	-	-	1.896
10 -- 20	154	213	220	425	385	64	11	-	-	-	1.472
20 -- 30	22	25	43	88	178	44	7	-	-	-	407
30 -- 50	12	17	12	30	89	45	15	-	-	-	220
50 -- 100	6	4	8	16	23	34	19	-	-	-	110
100 ed oltre	4	4	4	2	8	10	12	1	-	-	45
TOTALE	1.391	1.244	908	1.156	948	228	69	1	-	-	5.945
CLASSI DI SAU (in ettari)											
Senza superficie	1	2	-	2	-	-	-	-	-	-	5
Meno di 1 ettaro	121	30	12	6	5	-	-	-	-	-	174
1 -- 2	241	102	24	17	8	3	2	-	-	-	397
2 -- 3	241	161	60	46	16	2	-	-	-	-	526
3 -- 5	332	335	187	134	51	7	2	-	-	-	1.048
5 -- 10	311	425	400	469	240	24	1	-	-	-	1.870
10 -- 20	108	153	179	388	384	67	12	-	-	-	1.291
20 -- 30	17	21	26	56	150	52	7	-	-	-	329
30 -- 50	10	9	13	26	71	36	16	-	-	-	181
50 -- 100	6	4	4	11	18	29	18	-	-	-	90
100 ed oltre	3	2	3	1	5	8	11	1	-	-	34
TOTALE	1.391	1.244	908	1.156	948	228	69	1	-	-	5.945
CAPI											
CLASSI DI SUPERFICIE TOTALE (in ettari)											
Senza superficie	-	8	-	24	-	-	-	-	-	-	32
Meno di 1 ettaro	110	83	49	68	78	-	-	-	-	-	388
1 -- 2	272	241	155	110	214	194	100	-	-	-	1.286
2 -- 3	312	455	316	435	331	132	105	-	-	-	2.086
3 -- 5	490	1.215	1.004	1.411	1.218	345	100	-	-	-	5.783
5 -- 10	607	1.784	2.948	5.688	5.507	1.298	212	-	-	-	18.044
10 -- 20	245	847	1.638	5.790	11.338	4.109	1.401	-	-	-	25.368
20 -- 30	37	105	306	1.231	5.653	2.735	879	-	-	-	10.946
30 -- 50	17	65	88	462	3.086	3.030	1.974	-	-	-	8.722
50 -- 100	11	17	57	233	899	2.332	2.306	-	-	-	5.855
100 ed oltre	5	14	26	27	252	749	2.709	570	-	-	4.352
TOTALE	2.106	4.834	6.587	15.479	28.576	14.924	9.786	570	-	-	82.862
CLASSI DI SAU (in ettari)											
Senza superficie	1	8	-	24	-	-	-	-	-	-	33
Meno di 1 ettaro	159	117	85	68	123	-	-	-	-	-	552
1 -- 2	343	362	168	212	223	194	205	-	-	-	1.707
2 -- 3	364	617	425	573	391	132	-	-	-	-	2.502
3 -- 5	516	1.301	1.331	1.772	1.448	431	212	-	-	-	7.011
5 -- 10	490	1.678	2.907	6.101	6.748	1.492	100	-	-	-	19.516
10 -- 20	176	611	1.350	5.352	11.374	4.331	1.540	-	-	-	24.734
20 -- 30	29	81	181	815	4.906	3.252	840	-	-	-	10.104
30 -- 50	14	36	95	399	2.494	2.463	2.134	-	-	-	7.635
50 -- 100	10	16	25	150	714	2.033	2.445	-	-	-	5.393
100 ed oltre	4	7	20	13	155	596	2.310	570	-	-	3.675
TOTALE	2.106	4.834	6.587	15.479	28.576	14.924	9.786	570	-	-	82.862

**Tavola 3.9 - Aziende con vacche da latte e relativo numero di capi per classe di capi, classe di superficie totale e classe di superficie agricola utilizzata (SAU)**

CLASSI DI SUPERFICIE TOTALE CLASSI DI SAU	CLASSI DI CAPI										Totale
	1 -- 2	3 -- 5	6 -- 9	10 -- 19	20 -- 49	50 -- 99	100 -- 499	500 -- 999	1000 -- 1999	2000 ed oltre	
AZIENDE											
CLASSI DI SUPERFICIE TOTALE (in ettari)											
Senza superficie	-	1	1	-	-	-	-	-	-	-	2
Meno di 1 ettaro	9	3	-	2	1	-	-	-	-	-	15
1 -- 2	23	7	1	4	2	-	-	-	-	-	37
2 -- 3	39	17	9	5	2	1	-	-	-	-	73
3 -- 5	78	48	25	19	11	-	-	-	-	-	181
5 -- 10	136	126	119	98	31	1	-	-	-	-	511
10 -- 20	83	76	83	181	100	12	-	-	-	-	535
20 -- 30	13	19	23	61	63	6	-	-	-	-	185
30 -- 50	8	3	9	31	48	13	1	-	-	-	113
50 -- 100	4	1	5	6	27	12	1	-	-	-	56
100 ed oltre	2	-	-	2	6	5	5	-	-	-	20
TOTALE	395	301	275	409	291	50	7	-	-	-	1.728
CLASSI DI SAU (in ettari)											
Senza superficie	-	1	1	-	-	-	-	-	-	-	2
Meno di 1 ettaro	12	4	-	2	1	-	-	-	-	-	19
1 -- 2	32	10	2	5	2	1	-	-	-	-	52
2 -- 3	50	25	10	6	5	-	-	-	-	-	96
3 -- 5	84	60	35	25	9	-	-	-	-	-	213
5 -- 10	134	121	119	122	41	1	-	-	-	-	538
10 -- 20	61	65	79	171	100	13	-	-	-	-	489
20 -- 30	11	12	18	46	66	6	-	-	-	-	159
30 -- 50	7	2	8	26	41	13	1	-	-	-	98
50 -- 100	3	1	3	5	21	11	1	-	-	-	45
100 ed oltre	1	-	-	1	5	5	5	-	-	-	17
TOTALE	395	301	275	409	291	50	7	-	-	-	1.728
CAPI											
CLASSI DI SUPERFICIE TOTALE (in ettari)											
Senza superficie	-	4	7	-	-	-	-	-	-	-	11
Meno di 1 ettaro	10	11	-	32	29	-	-	-	-	-	82
1 -- 2	33	28	8	48	46	-	-	-	-	-	163
2 -- 3	52	67	60	56	76	50	-	-	-	-	361
3 -- 5	102	184	183	232	268	-	-	-	-	-	969
5 -- 10	201	497	858	1.279	817	50	-	-	-	-	3.702
10 -- 20	126	298	623	2.508	2.662	795	-	-	-	-	7.012
20 -- 30	18	77	166	863	1.807	375	-	-	-	-	3.306
30 -- 50	13	10	70	439	1.422	891	100	-	-	-	2.945
50 -- 100	8	3	34	78	881	781	100	-	-	-	1.885
100 ed oltre	3	-	-	34	223	300	797	-	-	-	1.357
TOTALE	566	1.179	2.009	5.569	8.231	3.242	997	-	-	-	21.793
CLASSI DI SAU (in ettari)											
Senza superficie	-	4	7	-	-	-	-	-	-	-	11
Meno di 1 ettaro	15	15	-	32	29	-	-	-	-	-	91
1 -- 2	43	39	15	58	46	50	-	-	-	-	251
2 -- 3	67	105	67	68	139	-	-	-	-	-	446
3 -- 5	113	229	255	320	227	-	-	-	-	-	1.144
5 -- 10	197	468	863	1.619	1.074	50	-	-	-	-	4.271
10 -- 20	97	262	588	2.362	2.678	860	-	-	-	-	6.847
20 -- 30	15	48	131	665	1.928	360	-	-	-	-	3.147
30 -- 50	12	6	62	364	1.231	911	100	-	-	-	2.686
50 -- 100	5	3	21	65	690	711	100	-	-	-	1.595
100 ed oltre	2	-	-	16	189	300	797	-	-	-	1.304
TOTALE	566	1.179	2.009	5.569	8.231	3.242	997	-	-	-	21.793

**Tavola 3.10 - Aziende con suini e relativo numero di capi per classe di capi, classe di superficie totale e classe di superficie agricola utilizzata (SAU)**

CLASSI DI SUPERFICIE TOTALE		CLASSI DI CAPI									Totale
CLASSI DI SAU		1 -- 2	3 -- 5	6 -- 9	10 -- 19	20 -- 49	50 -- 99	100 -- 499	500 -- 999	1000 ed oltre	
AZIENDE											
CLASSI DI SUPERFICIE TOTALE (in ettari)											
Senza superficie	1	-	-	-	1	-	4	-	1	7	
Meno di 1 ettaro	911	51	8	5	2	2	-	-	-	979	
1 -- 2	1.946	190	19	16	9	2	3	1	1	2.187	
2 -- 3	1.803	201	26	24	7	4	5	3	-	2.073	
3 -- 5	2.710	408	55	31	16	6	1	-	-	3.227	
5 -- 10	3.111	664	107	80	26	16	7	3	3	4.017	
10 -- 20	1.295	471	80	84	47	16	16	3	2	2.014	
20 -- 30	253	112	36	20	14	7	6	1	2	451	
30 -- 50	118	72	16	26	10	4	5	1	3	255	
50 -- 100	47	38	9	8	8	3	-	1	4	118	
100 ed oltre	6	4	6	2	2	1	1	1	-	23	
TOTALE	12.201	2.211	362	296	142	61	48	14	16	15.351	
CLASSI DI SAU (in ettari)											
Senza superficie	2	-	-	-	1	-	4	-	1	8	
Meno di 1 ettaro	1.517	91	17	11	2	3	-	1	-	1.642	
1 -- 2	2.393	242	24	19	12	4	4	-	2	2.700	
2 -- 3	1.866	242	27	24	7	4	4	3	-	2.177	
3 -- 5	2.590	416	59	36	17	8	2	-	1	3.129	
5 -- 10	2.529	648	103	85	26	12	8	4	2	3.417	
10 -- 20	982	407	77	73	46	16	15	2	2	1.620	
20 -- 30	208	75	29	18	14	6	5	1	2	358	
30 -- 50	81	55	15	21	8	4	5	1	4	194	
50 -- 100	32	35	7	9	7	3	-	1	2	96	
100 ed oltre	1	-	4	-	2	1	1	1	-	10	
TOTALE	12.201	2.211	362	296	142	61	48	14	16	15.351	
CAPI											
CLASSI DI SUPERFICIE TOTALE (in ettari)											
Senza superficie	1	-	-	-	32	-	1.285	-	15.000	16.318	
Meno di 1 ettaro	1.158	182	56	65	47	143	-	-	-	1.651	
1 -- 2	2.541	644	129	203	254	162	710	756	2.555	7.954	
2 -- 3	2.434	687	175	313	178	294	1.139	1.815	-	7.035	
3 -- 5	3.786	1.422	381	395	388	431	202	-	-	7.005	
5 -- 10	4.524	2.336	755	970	693	1.041	1.406	1.714	8.658	22.097	
10 -- 20	1.960	1.696	548	1.063	1.311	984	3.398	2.178	5.826	18.964	
20 -- 30	409	423	258	257	403	425	943	506	3.515	7.139	
30 -- 50	194	262	115	323	298	265	1.228	804	10.413	13.902	
50 -- 100	83	143	60	93	264	175	-	512	10.010	11.340	
100 ed oltre	12	15	41	20	50	81	122	630	-	971	
TOTALE	17.102	7.810	2.518	3.702	3.918	4.001	10.433	8.915	55.977	114.376	
CLASSI DI SAU (in ettari)											
Senza superficie	2	-	-	-	32	-	1.285	-	15.000	16.319	
Meno di 1 ettaro	1.940	322	119	137	47	225	-	756	-	3.546	
1 -- 2	3.162	811	157	246	342	292	1.092	-	8.705	14.807	
2 -- 3	2.562	839	187	314	150	313	757	1.815	-	6.937	
3 -- 5	3.680	1.453	410	431	459	518	373	-	1.077	8.401	
5 -- 10	3.725	2.287	721	1.064	672	783	1.734	2.529	4.757	18.272	
10 -- 20	1.503	1.490	539	914	1.287	987	3.046	1.363	4.515	15.644	
20 -- 30	336	273	201	237	435	362	796	506	8.924	12.070	
30 -- 50	134	202	110	258	208	265	1.228	804	7.589	10.798	
50 -- 100	56	133	48	101	236	175	-	512	5.410	6.671	
100 ed oltre	2	-	26	-	50	81	122	630	-	911	
TOTALE	17.102	7.810	2.518	3.702	3.918	4.001	10.433	8.915	55.977	114.376	

**Tavola 3.11 - Aziende con ovini e relativo numero di capi per classe di capi, classe di superficie totale e classe di superficie agricola utilizzata (SAU)**

CLASSI DI SUPERFICIE TOTALE		CLASSI DI CAPI									Totale
CLASSI DI SAU	1 -- 2	3 -- 9	10 -- 19	20 -- 49	50 -- 99	100 -- 499	500 -- 999	1000 -- 2999	3000 -- 4999	5000 ed oltre	
AZIENDE											
CLASSI DI SUPERFICIE TOTALE (in ettari)											
Senza superficie	-	2	-	-	-	5	-	-	-	-	7
Meno di 1 ettaro	132	325	71	31	6	5	-	-	-	-	570
1 -- 2	229	720	175	53	15	21	2	-	-	-	1.215
2 -- 3	204	669	206	90	21	19	5	2	-	-	1.216
3 -- 5	221	974	462	212	46	42	5	1	-	-	1.963
5 -- 10	215	1.065	633	381	107	106	7	-	-	-	2.514
10 -- 20	93	393	386	311	94	102	16	2	-	-	1.397
20 -- 30	7	66	77	79	30	53	4	-	-	-	316
30 -- 50	5	32	34	43	19	45	11	2	-	-	191
50 -- 100	5	11	18	16	10	33	17	2	-	-	112
100 ed oltre	-	2	2	3	2	16	18	8	-	-	51
TOTALE	1.111	4.259	2.064	1.219	350	447	85	17	-	-	9.552
CLASSE DI SAU (in ettari)											
Senza superficie	-	2	-	-	-	6	-	-	-	-	8
Meno di 1 ettaro	205	517	113	46	11	10	-	-	-	-	902
1 -- 2	249	896	247	81	21	18	4	1	-	-	1.517
2 -- 3	197	717	247	112	22	21	3	2	-	-	1.321
3 -- 5	189	896	500	236	60	50	6	-	-	-	1.937
5 -- 10	191	843	568	388	93	110	7	-	-	-	2.200
10 -- 20	65	304	291	250	99	94	16	2	-	-	1.121
20 -- 30	9	52	53	64	23	54	3	-	-	-	258
30 -- 50	3	26	26	27	12	43	12	2	-	-	151
50 -- 100	3	5	18	14	8	28	19	2	-	-	97
100 ed oltre	-	1	1	1	1	13	15	8	-	-	40
TOTALE	1.111	4.259	2.064	1.219	350	447	85	17	-	-	9.552
CAPI											
CLASSI DI SUPERFICIE TOTALE (in ettari)											
Senza superficie	-	6	-	-	-	1.144	-	-	-	-	1.150
Meno di 1 ettaro	240	1.442	809	787	395	1.317	-	-	-	-	4.990
1 -- 2	427	3.291	2.123	1.422	928	4.061	1.233	-	-	-	13.485
2 -- 3	381	3.132	2.605	2.346	1.348	3.138	3.285	2.400	-	-	18.635
3 -- 5	411	4.706	5.757	5.685	2.993	8.888	3.025	1.000	-	-	32.465
5 -- 10	404	5.175	8.090	10.677	6.914	19.931	4.287	-	-	-	55.478
10 -- 20	168	1.996	5.089	8.947	6.155	21.033	11.197	2.460	-	-	57.045
20 -- 30	14	334	943	2.248	2.030	11.504	2.630	-	-	-	19.703
30 -- 50	9	174	463	1.249	1.298	11.410	7.529	2.230	-	-	24.362
50 -- 100	9	50	224	428	721	9.610	11.711	2.295	-	-	25.048
100 ed oltre	-	8	20	82	178	5.258	12.741	10.712	-	-	28.999
TOTALE	2.063	20.314	26.123	33.871	22.960	97.294	57.638	21.097	-	-	281.360
CLASSE DI SAU (in ettari)											
Senza superficie	-	6	-	-	-	1.294	-	-	-	-	1.300
Meno di 1 ettaro	378	2.295	1.293	1.173	679	2.463	-	-	-	-	8.281
1 -- 2	462	4.163	3.012	2.109	1.349	3.165	2.283	1.200	-	-	17.743
2 -- 3	372	3.352	3.092	3.004	1.510	4.356	2.235	2.200	-	-	20.121
3 -- 5	347	4.400	6.316	6.379	3.672	10.105	3.928	-	-	-	35.147
5 -- 10	356	4.122	7.403	10.896	6.167	20.231	4.084	-	-	-	53.259
10 -- 20	120	1.539	3.738	7.332	6.504	20.172	11.157	2.460	-	-	53.022
20 -- 30	17	278	685	1.789	1.581	11.942	1.970	-	-	-	18.262
30 -- 50	5	133	350	788	827	11.534	8.069	2.230	-	-	23.936
50 -- 100	6	23	224	375	587	7.762	12.961	2.295	-	-	24.233
100 ed oltre	-	3	10	26	84	4.270	10.951	10.712	-	-	26.056
TOTALE	2.063	20.314	26.123	33.871	22.960	97.294	57.638	21.097	-	-	281.360



**Tavola 3.12 - Aziende con polli da carne e relativo numero di capi per classe di capi, classe di superficie totale e classe di superficie agricola utilizzata (SAU)**

CLASSI DI SUPERFICIE TOTALE CLASSI DI SAU	CLASSI DI CAPI									Totale
	Meno di 50	50 -- 100	100 -- 500	500 -- 1000	1000 -- 5000	5000 -- 10000	10000 -- 25000	25000 -- 50000	50000 ed oltre	
AZIENDE										
CLASSI DI SUPERFICIE TOTALE (in ettari)										
Senza superficie	-	-	-	-	-	1	1	-	-	2
Meno di 1 ettaro	2.221	27	5	1	2	-	-	-	2	2.258
1 -- 2	3.839	85	8	1	5	1	-	1	2	3.942
2 -- 3	3.132	89	15	1	-	1	2	-	1	3.241
3 -- 5	4.088	133	14	-	3	4	2	4	1	4.249
5 -- 10	4.453	176	37	3	5	2	2	4	2	4.684
10 -- 20	1.947	104	32	1	2	1	2	1	2	2.092
20 -- 30	410	20	3	-	-	-	-	-	1	434
30 -- 50	177	23	9	-	-	1	-	1	1	212
50 -- 100	76	10	6	-	-	2	-	-	-	94
100 ed oltre	19	2	1	-	-	-	-	-	-	22
TOTALE	20.362	669	130	7	17	13	9	11	12	21.230
CLASSI DI SAU (in ettari)										
Senza superficie	3	-	1	-	-	1	1	-	1	7
Meno di 1 ettaro	3.349	54	9	1	5	2	-	1	3	3.424
1 -- 2	4.462	103	12	1	2	-	2	4	2	4.588
2 -- 3	3.099	93	8	1	1	2	-	1	2	3.207
3 -- 5	3.741	123	19	-	3	4	3	2	2	3.897
5 -- 10	3.674	176	40	3	4	2	1	2	-	3.902
10 -- 20	1.547	74	25	1	2	-	2	-	1	1.652
20 -- 30	298	18	4	-	-	2	-	1	1	324
30 -- 50	116	17	9	-	-	-	-	-	-	142
50 -- 100	64	10	3	-	-	-	-	-	-	77
100 ed oltre	9	1	-	-	-	-	-	-	-	10
TOTALE	20.362	669	130	7	17	13	9	11	12	21.230
CAPI										
CLASSI DI SUPERFICIE TOTALE (in ettari)										
Senza superficie	-	-	-	-	-	9.000	18.000	-	-	27.000
Meno di 1 ettaro	31.476	1.450	800	500	4.000	-	-	-	124.000	162.226
1 -- 2	56.341	4.697	1.285	600	11.800	5.000	-	27.500	325.000	432.223
2 -- 3	47.918	4.630	1.612	500	-	6.000	36.000	-	220.000	316.660
3 -- 5	64.938	7.383	1.750	-	6.050	27.000	20.000	129.500	60.000	316.621
5 -- 10	75.500	9.640	4.988	1.950	10.100	15.000	20.000	135.000	395.000	667.178
10 -- 20	35.263	5.769	4.150	500	5.500	8.000	22.000	45.000	350.000	476.182
20 -- 30	8.316	1.100	410	-	-	-	-	-	160.000	169.826
30 -- 50	3.716	1.290	900	-	-	9.000	-	46.000	60.000	120.906
50 -- 100	1.542	560	800	-	-	12.000	-	-	-	14.902
100 ed oltre	402	110	100	-	-	-	-	-	-	612
TOTALE	325.412	36.629	16.795	4.050	37.450	91.000	116.000	383.000	1.694.000	2.704.336
CLASSI DI SAU (in ettari)										
Senza superficie	50	-	375	-	-	9.000	18.000	-	300.000	327.425
Meno di 1 ettaro	47.228	2.965	1.380	500	11.800	14.000	-	25.000	374.000	476.873
1 -- 2	66.334	5.592	1.280	600	4.000	-	36.000	145.000	325.000	583.806
2 -- 3	48.497	4.970	862	500	1.850	15.000	-	32.000	280.000	383.679
3 -- 5	61.499	6.803	2.500	-	7.800	27.000	30.000	50.000	195.000	380.602
5 -- 10	63.147	9.720	5.138	1.950	6.500	14.000	10.000	85.000	-	195.455
10 -- 20	28.704	4.039	3.450	500	5.500	-	22.000	-	160.000	224.193
20 -- 30	5.916	990	410	-	-	12.000	-	46.000	60.000	125.316
30 -- 50	2.546	930	1.100	-	-	-	-	-	-	4.576
50 -- 100	1.296	570	300	-	-	-	-	-	-	2.166
100 ed oltre	195	50	-	-	-	-	-	-	-	245
TOTALE	325.412	36.629	16.795	4.050	37.450	91.000	116.000	383.000	1.694.000	2.704.336

**Tavola 3.13 - Aziende con galline da uova e relativo numero di capi per classe di capi, classe di superficie totale e classe di superficie agricola utilizzata (SAU)**

CLASSI DI SUPERFICIE TOTALE		CLASSI DI CAPI										Totale
CLASSI DI SAU	Meno di 50	50 --100	100 -- 500	500 --1000	1000 -- 3000	3000 -- 5000	5000 -- 10000	10000 -- 25000	25000 -- 50000	50000 ed oltre		
AZIENDE												
CLASSI DI SUPERFICIE TOTALE (in ettari)												
Senza superficie	7	-	-	-	1	1	-	-	-	-	9	
Meno di 1 ettaro	3.176	7	3	-	-	1	-	1	-	-	3.188	
1 -- 2	5.269	17	1	-	1	-	-	1	-	-	5.289	
2 -- 3	4.249	16	3	1	-	-	2	-	-	1	4.272	
3 -- 5	5.522	19	7	1	1	1	1	-	1	-	5.553	
5 -- 10	5.759	38	7	-	1	-	-	3	2	-	5.810	
10 -- 20	2.507	21	10	-	-	1	2	1	1	-	2.543	
20 -- 30	514	14	3	-	-	-	-	-	-	-	531	
30 -- 50	254	11	-	-	-	-	-	-	-	-	265	
50 -- 100	106	4	-	-	-	-	-	-	-	-	110	
100 ed oltre	22	2	1	-	-	-	-	-	-	-	25	
TOTALE	27.385	149	35	2	4	4	5	6	4	1	27.595	
CLASSI DI SAU (in ettari)												
Senza superficie	12	-	-	-	1	1	-	-	-	-	14	
Meno di 1 ettaro	4.857	15	5	-	-	1	-	2	-	-	4.880	
1 -- 2	6.097	16	-	-	1	-	1	-	1	1	6.117	
2 -- 3	4.154	16	4	1	-	1	1	-	1	-	4.178	
3 -- 5	4.959	20	7	1	1	-	1	1	1	-	4.991	
5 -- 10	4.705	35	7	-	1	1	-	2	-	-	4.751	
10 -- 20	1.942	22	9	-	-	-	2	1	1	-	1.977	
20 -- 30	381	13	2	-	-	-	-	-	-	-	396	
30 -- 50	186	6	-	-	-	-	-	-	-	-	192	
50 -- 100	81	4	-	-	-	-	-	-	-	-	85	
100 ed oltre	11	2	1	-	-	-	-	-	-	-	14	
TOTALE	27.385	149	35	2	4	4	5	6	4	1	27.595	
CAPI												
CLASSI DI SUPERFICIE TOTALE (in ettari)												
Senza superficie	42	-	-	-	1.000	4.000	-	-	-	-	5.042	
Meno di 1 ettaro	25.593	360	850	-	-	3.000	-	16.000	-	-	45.803	
1 -- 2	47.426	1.023	400	-	1.000	-	-	12.300	-	-	62.149	
2 -- 3	39.381	870	400	810	-	-	11.400	-	-	64.000	116.861	
3 -- 5	54.753	1.040	1.000	500	2.000	4.000	7.200	-	30.000	-	100.493	
5 -- 10	63.739	1.969	1.070	-	1.000	-	-	51.000	70.000	-	188.778	
10 -- 20	30.738	1.190	1.270	-	-	3.200	12.000	13.000	37.000	-	98.398	
20 -- 30	7.323	780	400	-	-	-	-	-	-	-	8.503	
30 -- 50	3.640	630	-	-	-	-	-	-	-	-	4.270	
50 -- 100	1.614	200	-	-	-	-	-	-	-	-	1.814	
100 ed oltre	359	100	360	-	-	-	-	-	-	-	819	
TOTALE	274.608	8.162	5.750	1.310	5.000	14.200	30.600	92.300	137.000	64.000	632.930	
CLASSI DI SAU (in ettari)												
Senza superficie	93	-	-	-	1.000	4.000	-	-	-	-	5.093	
Meno di 1 ettaro	39.919	795	1.350	-	-	3.000	-	28.300	-	-	73.364	
1 -- 2	55.508	948	-	-	1.000	-	5.000	-	30.000	64.000	156.456	
2 -- 3	39.968	930	500	810	-	4.000	6.400	-	35.000	-	87.608	
3 -- 5	51.123	1.030	1.150	500	2.000	-	7.200	18.000	35.000	-	116.003	
5 -- 10	53.988	1.869	1.060	-	1.000	3.200	-	33.000	-	-	94.117	
10 -- 20	24.492	1.200	1.030	-	-	-	12.000	13.000	37.000	-	88.722	
20 -- 30	5.330	710	300	-	-	-	-	-	-	-	6.340	
30 -- 50	2.786	380	-	-	-	-	-	-	-	-	3.166	
50 -- 100	1.232	200	-	-	-	-	-	-	-	-	1.432	
100 ed oltre	169	100	360	-	-	-	-	-	-	-	629	
TOTALE	274.608	8.162	5.750	1.310	5.000	14.200	30.600	92.300	137.000	64.000	632.930	

**Tavola 3.14 - Aziende che utilizzano mezzi meccanici aziendali ed extraziendali per titolo di possesso dei mezzi meccanici, tipo di mezzo utilizzato e zona altimetrica**

MEZZI MECCANICI	Totale aziende	DI PROPRIETÀ SOLO DELL'AZIENDA			In comproprietà	Forniti da terzi
		Aziende	NUMERO MEZZI			
			Totale	Di età inferiore a 10 anni		
TOTALE						
TOTALE	62.018	51.266	-	-	3.850	33.826
Trattrici	54.010	40.032	57.793	10.609	2.763	14.958
Di potenza inferiore a 40 Kw	23.406	18.943	21.422	2.704	1.323	4.152
Da 40 Kw a meno di 60 Kw	27.640	20.144	24.432	4.769	1.322	7.395
Da 60 Kw a meno di 100 Kw	11.724	8.387	10.603	2.755	446	3.361
Di 100 Kw e oltre	1.480	1.112	1.336	381	90	344
Motocoltivatori, motozappe, motofresatrici e motofalciatrici	38.068	34.511	44.191	5.214	1.247	3.605
Mietitrebbiatrici	23.551	1.137	1.258	126	194	22.736
Macchine per la raccolta completamente automatizzata di:						
Pomodoro da industria	23	2	2	1	4	17
Patata	1.262	439	439	31	119	748
Barbabietola da zucchero	1.177	183	185	6	61	954
Altri prodotti	1.277	542	819	344	47	711
Apparecchi meccanici distribuzione dei prodotti fitoiatrici	20.885	16.447	17.058	1.577	1.082	4.139
Macchine per la fertilizzazione	15.322	11.234	11.541	1.046	766	3.899
Altri mezzi meccanici	15.615	11.758	-	-	775	3.863
MONTAGNA						
TOTALE	14.759	12.391	-	-	653	8.313
Trattrici	11.541	8.256	12.132	2.045	377	3.521
Di potenza inferiore a 40 Kw	3.983	3.112	3.271	358	143	848
Da 40 Kw a meno di 60 Kw	6.010	4.249	4.828	678	180	1.790
Da 60 Kw a meno di 100 Kw	3.751	2.817	3.400	818	112	946
Di 100 Kw e oltre	590	539	633	191	27	38
Motocoltivatori, motozappe, motofresatrici e motofalciatrici	9.125	8.416	11.037	1.424	191	822
Mietitrebbiatrici	5.908	442	484	54	52	5.590
Macchine per la raccolta completamente automatizzata di:						
Pomodoro da industria	1	-	-	-	-	1
Patata	1.258	437	437	31	117	748
Barbabietola da zucchero	887	162	164	4	57	687
Altri prodotti	706	213	266	46	29	476
Apparecchi meccanici distribuzione dei prodotti fitoiatrici	1.732	1.364	1.447	150	63	344
Macchine per la fertilizzazione	2.158	1.585	1.673	175	80	586
Altri mezzi meccanici	1.252	810	-	-	32	435
COLLINA						
TOTALE	47.259	38.875	-	-	3.197	25.513
Trattrici	42.469	31.776	45.661	8.564	2.386	11.437
Di potenza inferiore a 40 Kw	19.423	15.831	18.151	2.346	1.180	3.304
Da 40 Kw a meno di 60 Kw	21.630	15.895	19.604	4.091	1.142	5.605
Da 60 Kw a meno di 100 Kw	7.973	5.570	7.203	1.937	334	2.415
Di 100 Kw e oltre	890	573	703	190	63	306
Motocoltivatori, motozappe, motofresatrici e motofalciatrici	28.943	26.095	33.154	3.790	1.056	2.783
Mietitrebbiatrici	17.643	695	774	72	142	17.146
Macchine per la raccolta completamente automatizzata di:						
Pomodoro da industria	22	2	2	1	4	16
Patata	4	2	2	-	2	-
Barbabietola da zucchero	290	21	21	2	4	267
Altri prodotti	571	329	553	298	18	235
Apparecchi meccanici distribuzione dei prodotti fitoiatrici	19.153	15.083	15.611	1.427	1.019	3.795
Macchine per la fertilizzazione	13.164	9.649	9.868	871	686	3.313
Altri mezzi meccanici	14.363	10.948	-	-	743	3.428
PIANURA						
TOTALE	-	-	-	-	-	-
Trattrici	-	-	-	-	-	-
Di potenza inferiore a 40 Kw	-	-	-	-	-	-
Da 40 Kw a meno di 60 Kw	-	-	-	-	-	-
Da 60 Kw a meno di 100 Kw	-	-	-	-	-	-
Di 100 Kw e oltre	-	-	-	-	-	-
Motocoltivatori, motozappe, motofresatrici e motofalciatrici	-	-	-	-	-	-
Mietitrebbiatrici	-	-	-	-	-	-
Macchine per la raccolta completamente automatizzata di:						
Pomodoro da industria	-	-	-	-	-	-
Patata	-	-	-	-	-	-
Barbabietola da zucchero	-	-	-	-	-	-
Altri prodotti	-	-	-	-	-	-
Apparecchi meccanici distribuzione dei prodotti fitoiatrici	-	-	-	-	-	-
Macchine per la fertilizzazione	-	-	-	-	-	-
Altri mezzi meccanici	-	-	-	-	-	-

**Tavola 3.15 - Aziende e relativo numero di giornate di lavoro aziendale, per classe di giornate di lavoro, classe di superficie totale e classe di superficie agricola utilizzata (SAU)**

CLASSI DI SUPERFICIE TOTALE CLASSI DI SAU	CLASSI DI GIORNATE DI LAVORO								Totale
	Meno di 50	50 -- 100	100 -- 200	200 -- 300	300 -- 500	500 -- 1000	1000 -- 2500	2500 ed oltre	
AZIENDE									
CLASSI DI SUPERFICIE TOTALE (in ettari)									
Senza superficie	9	3	9	4	8	4	5	-	42
Meno di 1 ettaro	7.033	2.508	1.235	299	189	55	3	-	11.322
1 -- 2	6.815	4.616	2.820	827	474	153	5	-	15.710
2 -- 3	3.165	2.580	2.718	1.074	665	166	11	1	10.380
3 -- 5	2.545	2.310	3.062	1.842	1.593	433	13	2	11.800
5 -- 10	1.470	1.390	2.331	1.953	2.535	1.097	55	3	10.834
10 -- 20	401	360	705	800	1.318	964	85	8	4.641
20 -- 30	81	48	112	166	333	276	43	9	1.068
30 -- 50	47	40	64	58	162	202	54	8	635
50 -- 100	36	14	27	42	91	106	42	7	365
100 ed oltre	151	8	14	4	37	57	38	11	320
TOTALE	21.753	13.877	13.097	7.069	7.405	3.513	354	49	67.117
CLASSI DI SAU (in ettari)									
Senza superficie	18	7	13	7	11	6	6	1	69
Meno di 1 ettaro	9.369	3.773	1.894	464	293	80	3	-	15.876
1 -- 2	6.783	4.962	3.482	1.051	589	173	9	-	17.049
2 -- 3	2.419	2.217	2.653	1.175	767	213	11	2	9.457
3 -- 5	1.777	1.718	2.645	1.859	1.718	484	16	2	10.219
5 -- 10	903	900	1.772	1.674	2.398	1.115	58	4	8.824
10 -- 20	245	224	487	650	1.130	897	83	6	3.722
20 -- 30	45	34	88	116	278	241	43	10	855
30 -- 50	39	25	32	40	120	174	53	7	490
50 -- 100	29	10	22	32	73	87	42	6	301
100 ed oltre	126	7	9	1	28	43	30	11	255
TOTALE	21.753	13.877	13.097	7.069	7.405	3.513	354	49	67.117
GIORNATE DI LAVORO AZIENDALE									
CLASSI DI SUPERFICIE TOTALE (in ettari)									
Senza superficie	142	226	1.006	918	2.835	2.300	6.543	-	13.970
Meno di 1 ettaro	159.836	161.288	156.189	66.397	66.017	35.039	4.334	-	649.100
1 -- 2	165.565	305.546	361.976	188.361	166.555	94.931	7.105	-	1.290.039
2 -- 3	80.189	174.646	362.527	246.597	235.308	101.435	17.195	2.710	1.220.607
3 -- 5	63.354	156.819	424.485	431.509	570.188	263.970	16.185	11.007	1.937.517
5 -- 10	36.586	96.003	325.645	460.741	931.339	662.175	75.224	24.296	2.612.009
10 -- 20	8.736	24.684	100.600	192.115	487.880	622.918	109.755	32.278	1.578.966
20 -- 30	1.813	3.257	15.029	39.951	128.948	183.504	55.406	39.803	467.711
30 -- 50	868	2.787	8.917	13.797	61.207	141.385	72.031	31.720	332.712
50 -- 100	686	934	3.784	9.984	33.704	73.760	55.024	34.914	212.790
100 ed oltre	1.863	523	1.931	932	14.394	39.934	54.648	64.374	178.599
TOTALE	519.638	926.713	1.762.089	1.651.302	2.698.375	2.221.351	473.450	241.102	10.494.020
CLASSI DI SAU (in ettari)									
Senza superficie	269	506	1.636	1.538	3.935	3.650	8.367	3.120	23.021
Meno di 1 ettaro	217.474	243.931	238.994	104.031	102.635	49.950	4.360	-	961.375
1 -- 2	166.093	331.767	452.905	239.262	207.217	106.912	12.471	-	1.516.627
2 -- 3	61.128	149.613	358.402	270.673	271.623	130.271	16.059	9.619	1.267.388
3 -- 5	44.093	117.681	367.976	437.479	618.872	292.810	21.642	12.498	1.913.051
5 -- 10	21.588	62.763	251.612	396.603	880.725	676.933	79.718	24.146	2.394.088
10 -- 20	5.346	15.283	69.852	156.403	422.628	585.432	106.047	28.733	1.389.724
20 -- 30	946	2.316	12.015	27.847	107.141	160.856	54.215	42.366	407.702
30 -- 50	656	1.716	4.428	9.726	45.149	122.615	71.420	29.190	284.900
50 -- 100	515	703	3.054	7.490	27.715	61.541	55.930	27.056	184.004
100 ed oltre	1.530	434	1.215	250	10.735	30.381	43.221	64.374	152.140
TOTALE	519.638	926.713	1.762.089	1.651.302	2.698.375	2.221.351	473.450	241.102	10.494.020

**Tavola 3.16 - Aziende per categoria di manodopera familiare, classe di superficie totale, classe di superficie agricola utilizzata (SAU) e sesso**

		FAMILIARI E PARENTI DEL CONDUTTORE					
CLASSI DI SUPERFICIE TOTALE CLASSI DI SAU	Conduttore	CONIUGE		ALTRI FAMILIARI DEL CONDUTTORE		Parenti del conduttore	Totale
		Totale	Di cui che lavora in azienda	Totale	Di cui che lavorano in azienda		
TOTALE							
CLASSI DI SUPERFICIE TOTALE (in ettari)							
Senza superficie	39	20	13	22	10	3	39
Meno di 1 ettaro	11.295	7.530	5.537	5.215	1.389	719	11.295
1 -- 2	15.684	11.010	8.612	7.696	2.643	1.210	15.684
2 -- 3	10.352	7.469	6.026	5.289	2.104	863	10.352
3 -- 5	11.775	8.627	7.211	6.262	2.677	966	11.775
5 -- 10	10.789	8.062	6.964	6.274	3.168	1.001	10.789
10 -- 20	4.599	3.397	2.893	2.949	1.650	450	4.599
20 -- 30	1.054	741	606	691	399	103	1.054
30 -- 50	606	417	316	403	241	77	606
50 -- 100	329	202	140	207	111	53	329
100 ed oltre	141	63	51	55	41	10	141
TOTALE	66.663	47.538	38.369	35.063	14.433	5.455	66.663
CLASSI DI SAU (in ettari)							
Senza superficie	62	26	16	27	13	3	62
Meno di 1 ettaro	15.840	10.529	7.877	7.229	2.088	1.046	15.840
1 -- 2	17.005	11.943	9.416	8.295	3.011	1.323	17.005
2 -- 3	9.439	6.900	5.689	4.945	2.033	822	9.439
3 -- 5	10.192	7.599	6.407	5.674	2.511	859	10.192
5 -- 10	8.770	6.675	5.754	5.370	2.745	814	8.770
10 -- 20	3.694	2.738	2.334	2.457	1.390	382	3.694
20 -- 30	829	598	481	551	334	87	829
30 -- 50	461	311	233	310	187	68	461
50 -- 100	267	173	125	168	96	42	267
100 ed oltre	104	46	37	37	25	9	104
TOTALE	66.663	47.538	38.369	35.063	14.433	5.455	66.663
MASCHI							
CLASSI DI SUPERFICIE TOTALE (in ettari)							
Senza superficie	27	9	5	19	10	3	37
Meno di 1 ettaro	7.749	1.821	1.506	3.861	1.106	594	10.336
1 -- 2	10.963	2.617	2.267	5.740	2.146	1.016	14.595
2 -- 3	7.232	1.886	1.650	3.972	1.689	723	9.734
3 -- 5	8.302	2.196	1.967	4.755	2.166	803	11.168
5 -- 10	7.675	2.119	1.922	4.932	2.598	852	10.347
10 -- 20	3.444	817	712	2.409	1.395	397	4.451
20 -- 30	808	180	164	562	353	92	1.023
30 -- 50	472	91	71	334	203	69	586
50 -- 100	256	49	35	164	96	50	320
100 ed oltre	118	9	9	46	36	8	130
TOTALE	47.046	11.794	10.308	26.794	11.798	4.607	62.727
CLASSI DI SAU (in ettari)							
Senza superficie	47	11	6	23	13	3	59
Meno di 1 ettaro	10.969	2.463	2.067	5.321	1.655	861	14.544
1 -- 2	11.892	2.851	2.474	6.201	2.431	1.124	15.805
2 -- 3	6.624	1.757	1.561	3.724	1.655	686	8.930
3 -- 5	7.120	2.026	1.809	4.379	2.043	717	9.715
5 -- 10	6.309	1.784	1.613	4.247	2.258	695	8.479
10 -- 20	2.787	650	566	2.016	1.179	334	3.586
20 -- 30	640	138	123	462	300	79	806
30 -- 50	362	65	53	255	159	62	446
50 -- 100	206	41	28	137	85	38	258
100 ed oltre	90	8	8	29	20	8	99
TOTALE	47.046	11.794	10.308	26.794	11.798	4.607	62.727

**Tavola 3.16 segue - Aziende per categoria di manodopera familiare, classe di superficie totale, classe di superficie agricola utilizzata (SAU) e sesso**

		FAMILIARI E PARENTI DEL CONDUTTORE						
CLASSI DI SUPERFICIE TOTALE CLASSI DI SAU	Conduttore	CONIUGE		ALTRI FAMILIARI DEL CONDUTTORE		Parenti del conduttore	Totale	
		Totale	Di cui che lavora in azienda	Totale	Di cui che lavorano in azienda			
FEMMINE								
CLASSI DI SUPERFICIE TOTALE (in ettari)								
Senza superficie	12	11	8	11	1	-	26	
Meno di 1 ettaro	3.546	5.709	4.031	3.040	500	250	9.825	
1 -- 2	4.721	8.393	6.345	4.586	1.021	440	13.913	
2 -- 3	3.120	5.583	4.376	3.161	821	348	9.189	
3 -- 5	3.473	6.431	5.244	3.756	1.094	395	10.527	
5 -- 10	3.114	5.943	5.042	3.779	1.324	441	9.726	
10 -- 20	1.155	2.580	2.181	1.829	751	196	4.082	
20 -- 30	246	561	442	456	166	45	908	
30 -- 50	134	326	245	247	108	34	520	
50 -- 100	73	153	105	134	47	20	268	
100 ed oltre	23	54	42	26	11	3	84	
TOTALE	19.617	35.744	28.061	21.025	5.844	2.172	59.068	
CLASSI DI SAU (in ettari)								
Senza superficie	15	15	10	12	1	-	33	
Meno di 1 ettaro	4.871	8.066	5.810	4.212	782	357	13.778	
1 -- 2	5.113	9.092	6.942	4.947	1.169	495	15.016	
2 -- 3	2.815	5.143	4.128	2.958	788	332	8.426	
3 -- 5	3.072	5.573	4.598	3.384	1.022	375	9.200	
5 -- 10	2.461	4.891	4.141	3.299	1.179	357	7.922	
10 -- 20	907	2.088	1.768	1.549	644	169	3.292	
20 -- 30	189	460	358	352	132	38	728	
30 -- 50	99	246	180	193	82	30	395	
50 -- 100	61	132	97	97	36	17	220	
100 ed oltre	14	38	29	22	9	2	58	
TOTALE	19.617	35.744	28.061	21.025	5.844	2.172	59.068	

**Tavola 3.17 - Aziende per categoria di altra manodopera aziendale, classe di superficie totale, classe di superficie agricola utilizzata (SAU) e sesso**

	ALTRA MANODOPERA AZIENDALE				
CLASSI DI SUPERFICIE TOTALE CLASSI DI SAU	DIRIGENTI E IMPIEGATI		OPERAI ED ASSIMILATI		Totale
	A tempo indeterminato	A tempo determinato	A tempo indeterminato	A tempo determinato	
TOTALE					
CLASSI DI SUPERFICIE TOTALE (in ettari)					
Senza superficie	2	-	3	2	5
Meno di 1 ettaro	14	183	21	1.157	1.364
1 -- 2	18	142	29	1.043	1.216
2 -- 3	13	78	22	715	816
3 -- 5	14	99	31	788	916
5 -- 10	35	105	50	985	1.147
10 -- 20	36	61	72	605	733
20 -- 30	10	26	27	203	246
30 -- 50	28	20	45	138	195
50 -- 100	26	17	44	98	144
100 ed oltre	73	23	68	169	260
TOTALE	269	754	412	5.903	7.042
CLASSI DI SAU (in ettari)					
Senza superficie	4	5	5	7	16
Meno di 1 ettaro	19	226	27	1.565	1.822
1 -- 2	23	145	35	1.048	1.235
2 -- 3	11	74	23	632	724
3 -- 5	19	96	36	713	846
5 -- 10	42	81	51	871	1.016
10 -- 20	24	56	65	546	655
20 -- 30	20	21	31	166	213
30 -- 50	24	18	41	121	168
50 -- 100	23	20	41	90	135
100 ed oltre	60	12	57	144	212
TOTALE	269	754	412	5.903	7.042
MASCHI					
CLASSI DI SUPERFICIE TOTALE (in ettari)					
Senza superficie	2	-	3	2	5
Meno di 1 ettaro	14	176	21	1.117	1.319
1 -- 2	18	128	29	981	1.141
2 -- 3	12	71	22	668	762
3 -- 5	12	88	25	724	838
5 -- 10	31	97	47	910	1.063
10 -- 20	34	60	70	565	693
20 -- 30	10	25	25	189	231
30 -- 50	25	18	43	130	186
50 -- 100	24	15	43	96	141
100 ed oltre	62	23	67	168	255
TOTALE	244	701	395	5.550	6.634
CLASSI DI SAU (in ettari)					
Senza superficie	4	5	5	7	16
Meno di 1 ettaro	19	218	27	1.506	1.757
1 -- 2	21	131	35	986	1.158
2 -- 3	10	65	23	586	670
3 -- 5	19	85	29	656	777
5 -- 10	38	75	49	803	941
10 -- 20	21	56	62	505	613
20 -- 30	19	20	30	156	201
30 -- 50	21	16	39	113	160
50 -- 100	21	18	39	89	132
100 ed oltre	51	12	57	143	209
TOTALE	244	701	395	5.550	6.634

**Tavola 3.17 segue - Aziende per categoria di altra manodopera aziendale, classe di superficie totale, classe di superficie agricola utilizzata (SAU) e sesso**

	ALTRA MANODOPERA AZIENDALE				
CLASSI DI SUPERFICIE TOTALE CLASSI DI SAU	DIRIGENTI E IMPIEGATI		OPERAI ED ASSIMILATI		Totale
	A tempo indeterminato	A tempo determinato	A tempo indeterminato	A tempo determinato	
FEMMINE					
CLASSI DI SUPERFICIE TOTALE (in ettari)					
Senza superficie	-	-	-	-	-
Meno di 1 ettaro	-	22	2	194	216
1 -- 2	3	33	2	319	356
2 -- 3	2	21	2	242	266
3 -- 5	2	35	10	310	351
5 -- 10	10	41	12	434	488
10 -- 20	7	17	10	290	319
20 -- 30	-	10	6	107	122
30 -- 50	4	6	8	70	82
50 -- 100	6	8	5	53	65
100 ed oltre	26	3	5	38	63
TOTALE	60	196	62	2.057	2.328
CLASSI DI SAU (in ettari)					
Senza superficie	-	-	1	3	3
Meno di 1 ettaro	1	32	2	269	302
1 -- 2	5	36	2	340	382
2 -- 3	1	22	2	224	248
3 -- 5	1	37	14	309	354
5 -- 10	11	29	9	414	456
10 -- 20	7	15	9	271	297
20 -- 30	2	10	8	86	105
30 -- 50	5	6	7	62	72
50 -- 100	4	7	4	46	56
100 ed oltre	23	2	4	33	53
TOTALE	60	196	62	2.057	2.328



**Tavola 3.18 - Aziende interessate al contoterzismo e relativo numero di giornate di lavoro secondo l'utilizzazione dei mezzi meccanici per classe di superficie totale e classe di superficie agricola utilizzata (SAU)**

CLASSI DI SUPERFICIE TOTALE CLASSI DI SAU	AZIENDE CHE UTILIZZANO MEZZI MECCANICI						
	IN ALTRE AZIENDE AGRICOLE			IN AZIENDA E FORNITI DA			
	Totale	Di proprietà solo dell'azienda	In comproprietà	Totale	Altre aziende agricole	Organismi associativi	Imprese di esercizio e noleggio
AZIENDE							
CLASSI DI SUPERFICIE TOTALE (in ettari)							
Senza superficie	-	-	-	-	-	-	-
Meno di 1 ettaro	121	98	23	4.824	3.337	199	1.376
1 -- 2	119	85	34	7.213	4.759	223	2.469
2 -- 3	73	55	19	4.983	3.207	150	1.822
3 -- 5	139	115	26	6.147	3.782	194	2.429
5 -- 10	197	165	34	6.395	3.687	197	2.745
10 -- 20	151	125	28	2.983	1.632	102	1.330
20 -- 30	43	40	4	672	343	24	320
30 -- 50	44	41	3	371	171	13	197
50 -- 100	26	24	2	154	74	5	79
100 ed oltre	7	7	-	84	30	7	50
<b>TOTALE</b>	<b>920</b>	<b>755</b>	<b>173</b>	<b>33.826</b>	<b>21.022</b>	<b>1.114</b>	<b>12.817</b>
CLASSI DI SAU (in ettari)							
Senza superficie	2	2	-	2	1	-	1
Meno di 1 ettaro	161	131	30	6.685	4.657	267	1.911
1 -- 2	124	85	40	8.005	5.244	253	2.842
2 -- 3	79	66	13	4.735	2.949	140	1.836
3 -- 5	140	116	27	5.530	3.295	169	2.297
5 -- 10	179	151	29	5.427	3.056	164	2.348
10 -- 20	127	104	25	2.453	1.334	86	1.089
20 -- 30	37	34	4	545	276	19	267
30 -- 50	42	39	3	262	130	8	128
50 -- 100	23	21	2	119	59	2	61
100 ed oltre	6	6	-	63	21	6	37
<b>TOTALE</b>	<b>920</b>	<b>755</b>	<b>173</b>	<b>33.826</b>	<b>21.022</b>	<b>1.114</b>	<b>12.817</b>
GIORNATE DI LAVORO EFFETTUATE							
CLASSI DI SUPERFICIE TOTALE (in ettari)							
Senza superficie	-	-	-	-	-	-	-
Meno di 1 ettaro	1.276	1.027	249	13.471	9.258	1.158	3.055
1 -- 2	1.775	1.361	414	22.078	14.903	1.300	5.875
2 -- 3	1.616	1.312	304	15.855	10.808	833	4.214
3 -- 5	3.158	2.802	356	19.242	12.758	1.098	5.386
5 -- 10	4.620	3.920	700	20.875	13.123	1.104	6.648
10 -- 20	4.660	3.816	844	11.537	6.635	591	4.311
20 -- 30	2.040	1.690	350	3.807	1.968	141	1.698
30 -- 50	1.647	1.617	30	2.601	1.175	72	1.354
50 -- 100	968	918	50	1.833	783	40	1.010
100 ed oltre	423	423	-	1.736	443	85	1.208
<b>TOTALE</b>	<b>22.183</b>	<b>18.886</b>	<b>3.297</b>	<b>113.035</b>	<b>71.854</b>	<b>6.422</b>	<b>34.759</b>
CLASSI DI SAU (in ettari)							
Senza superficie	80	80	-	4	2	-	2
Meno di 1 ettaro	1.661	1.385	276	18.676	12.768	1.549	4.359
1 -- 2	1.904	1.342	562	24.728	16.686	1.462	6.580
2 -- 3	1.732	1.546	186	14.905	10.023	763	4.119
3 -- 5	3.277	2.855	422	17.432	11.474	947	5.011
5 -- 10	4.794	4.181	613	18.748	11.589	933	6.226
10 -- 20	3.853	3.045	808	10.163	5.571	505	4.087
20 -- 30	2.061	1.711	350	3.406	1.765	120	1.521
30 -- 50	1.588	1.558	30	2.039	891	43	1.105
50 -- 100	820	770	50	1.565	723	20	822
100 ed oltre	413	413	-	1.369	362	80	927
<b>TOTALE</b>	<b>22.183</b>	<b>18.886</b>	<b>3.297</b>	<b>113.035</b>	<b>71.854</b>	<b>6.422</b>	<b>34.759</b>



# Glossario

**Abitazioni situate nell'azienda** – Tutte le abitazioni comprese nel perimetro aziendale. Per abitazione si intende un insieme di vani o anche un vano solo, destinato funzionalmente ad uso abitazione, che dispone di un ingresso indipendente su strada, pianerottolo, cortile, terrazza, ballatoio e simili. Sono esclusi i locali che non hanno le caratteristiche proprie delle abitazioni (roulotte, carrozzoni, cantine, magazzini, ecc.) anche se risultano occupati di fatto da una o più famiglie. Una abitazione è considerata occupata quando in essa abitano una o più persone ivi aventi la loro dimora abituale anche se temporaneamente assenti alla data del censimento.

**Agrumi** – Arancio, mandarino, clementina e i suoi ibridi, limone, altri agrumi (arancio amaro o melangolo, bergamotto, cedro, chinotto, kunquat, limetta, pompelmo).

**Alimentazione automatizzata del bestiame (impianti per l')** – Apparecchiature rappresentate essenzialmente dagli alimentatori automatici (a coclea, a nastro o a catena fissa) fissi o mobili con strutture metalliche o di legno, utilizzati per la distribuzione automatica degli alimenti agli animali che consistono in uno o più trasportatori che prelevano il foraggio o i mangimi da una tramoggia oppure direttamente dai silos e li trasportano in una canaletta parallela alla mangiatoia.

**Allevamenti** – I dati sulla consistenza degli allevamenti fanno riferimento a tutti i capi di bestiame che alla data del censimento si trovavano presso l'azienda sia che si trattasse di bestiame in dotazione dell'azienda stessa, sia che si trattasse di bestiame affidato o da essa allevato. Sono inclusi i capi temporaneamente assenti per transumanza, pascolo, ecc. sono esclusi gli animali di passaggio (es.: femmine presenti per la monta).

## **Allevamenti avicoli**

*Polli da carne* – compresi i giovani capi destinati alla produzione di carne.

*Galline da uova* – Galline che hanno già cominciato a deporre uova e giovani capi destinati alla produzione di uova.

**Allevamenti (altri)** – Allevamenti di anatre, lumache, lombrichi, rane, cervidi.

**Ammendante organico** – Prodotto di diverso tipo la cui funzione principale è quella di modificare e migliorare le caratteristiche fisiche del terreno (ammendante animale idrolizzato, vegetale composto, vegetale fermentato, vegetale semplice, torboso composto, leonardite, torba acida, ecc.).

**Approvvigionamento dell'acqua irrigua** – L'approvvigionamento dell'acqua irrigua è considerato: fonte di approvvigionamento, quando l'azienda si approvvigiona per derivazione diretta da corsi d'acqua superficiali, senza essere soggetta a vincoli per quanto riguarda le modalità di presa e di utilizzazione dell'acqua o mediante pozzi, fontanili, ecc. situati nel proprio fondo;

- *da consorzi di irrigazione e bonifica* quando l'azienda si approvvigiona di acqua attraverso consorzi di irrigazione e bonifica che servono per lo più un complesso organizzato di aziende;
- *da altre aziende agricole*;
- *in altra forma*, quando l'azienda si approvvigiona d'acqua attraverso imprese private non agricole, ecc..

**Aratura** – Fondamentale tecnica di lavorazione che consiste nel ribaltare una fetta di terreno dopo aver proceduto al suo distacco dal suolo con lo scopo della distruzione della vegetazione preesistente, dell'incorporamento di concimi, dell'aumento dell'areazione permeabilità e dei fenomeni ad essa collegati.

**Area protetta** – Ecosistema tutelato per conservare la biodiversità che lo caratterizza, con l'obiettivo di uno sviluppo sostenibile del territorio.

**Aree boscate a turno breve** – Superfici a bosco in cui il periodo tra l'impianto degli alberi ed il taglio del prodotto (escludendo le normali operazioni di sfoltitura) non supera i 15 anni.

**Artigianato** – Attività artigianali esercitate dal conduttore, dai membri della sua famiglia o da manodopera non familiare a condizione che essi siano addetti anche ai lavori agricoli.

**Aspersione** – Metodo che prevede l'aspersione dell'acqua con apparecchiature che simulano la pioggia naturale. Esso prevede una serie di tubi, una pompa che fornisce pressione all'acqua e uno o più irrigatori che distribuiscono l'acqua sul terreno. Gli impianti possono essere fissi, semifissi o mobili. La pressione idrica e la gittata degli irrigatori possono variare sensibilmente.

**Associazioni di produttori** – Associazioni costituite per iniziativa dei produttori stessi allo scopo di:

- promuovere la concentrazione dell'offerta e la regolarizzazione dei prezzi nella fase della produzione per uno o più prodotti agricoli;
- mettere a disposizione dei produttori associati mezzi tecnici adeguati per il condizionamento e la commercializzazione dei prodotti in questione.

**Attività di agriturismo** – Attività turistica svolta in locali rurali, nei quali viene dato alloggio a turisti da imprenditori agricoli.

**Attività remunerativa extraaziendale** – Qualsiasi attività esercitata al di fuori dell'azienda e che ha come corrispettivo una remunerazione. Sono comprese eventuali attività remunerative che possono essere esercitate sull'azienda stessa o in un'altra impresa agricola (gestione di un terreno da campeggio, affitto di alloggi a turisti), oppure in una impresa non agricola appartenente al conduttore.

**Avvicendamento libero** – La successione di colture diverse sullo stesso terreno viene decisa annualmente.

**Azienda agricola, forestale e zootecnica** – L'unità tecnico-economica costituita da terreni, anche in appezzamenti non contigui, ed eventualmente da impianti ed attrezzature varie, in cui si attua la produzione agraria, forestale e zootecnica ad opera di un conduttore, cioè persona fisica, società od ente che ne sopporta il rischio sia da solo (conduttore coltivatore e conduttore con salariati e/o compartecipanti), sia in associazione ad un mezzadro o colono parziario.

**Azienda senza terreno agrario** – Per *terreno agrario* si intende la superficie dell'azienda destinata alla pratica delle varie colture o che potrebbe essere ad esse destinata mediante l'impiego di mezzi normalmente disponibili presso un'azienda agricola. Non è terreno agrario la superficie costituita da aree occupate da fabbricati, cortili, strade poderali, ecc.

Le *aziende senza terreno agrario* sono quelle zootecniche nelle quali si attua esclusivamente l'allevamento di bestiame e le aziende che utilizzano terreni pascolativi appartenenti a Comuni, ad altri enti pubblici o a privati senza che i terreni stessi si configurino come elementi costitutivi delle aziende stesse.

Le aziende che praticano la coltivazione di funghi in grotte, sotterranei ed appositi edifici sono assimilate a quelle con terreno agrario.

**Barbatelle** – Giovani piante di vite, innestate e non, prima del loro impianto definitivo.

**Boschi** – Superfici coperte da alberi e/o arbusti forestali, il cui prodotto principale è il legno. Sono considerati boschi anche i terreni il cui suolo occupato dalle piante forestali viene parzialmente utilizzato per coltivazioni erbacee aventi carattere accessorio o marginale. Sono compresi i vivai forestali destinati al fabbisogno aziendale. Sono esclusi i castagneti da frutto e le pioppete.

**Bosco misto** – Quando non possiede le caratteristiche del bosco puro.

**Bosco puro** – Quando le piante di una singola specie legnosa rappresentano, a maturità, almeno i 9/10 della superficie.

## **Bovini**

### — *Maschi:*

- *da riproduzione*, costituiti dai torelli (bovini interi destinati alla riproduzione) e dai tori (bovini interi già adibiti alla riproduzione naturale od impiegati per la fecondazione artificiale) compresi i tori riformati, cioè al termine della loro carriera riproduttiva;
- *da macello*, costituiti dai vitelli, vitelloni, manzetti o manzi e buoi destinati alla produzione di carne;

### — *Femmine:*

- *da allevamento*: bovine che non hanno mai partorito anche se gravide alla data del censimento o che sono allevate per la riproduzione;
- *da macello*: bovine che non hanno mai partorito e che vengono allevate per essere macellate;
- *vacche da latte* (comprese le vacche da latte e carne): vacche (bovine che hanno già partorito almeno una volta), che, per razza o attitudine, sono adibite esclusivamente o prevalentemente alla produzione di latte destinato al consumo umano o alla trasformazione in prodotti lattiero-caseari. Sono comprese le vacche da latte riformate o al termine della loro carriera economica;
- *altre vacche* (da carne e/o da lavoro): bovine che hanno già partorito almeno una volta, ma che sono allevate per la produzione di vitelli o vengono adibite per il lavoro o ad entrambe le funzioni economiche e il cui latte, di norma, non è

destinato né al consumo umano diretto né alla trasformazione in prodotti lattiero-caseari. Sono comprese le altre vacche riformate o al termine della loro carriera economica.

**Burro** – Prodotto avente un tenore di materie grasse del latte, uguale o superiore all'80%, ma inferiore al 90%, un tenore massimo di acqua del 16% ed un massimo del 2% di materie secche e non grasse del latte.

**Capo azienda** – Persona che di fatto gestisce l'azienda e cioè la persona fisica che assicura la gestione corrente e quotidiana dell'azienda. Si ha la gestione quotidiana dell'azienda anche quando l'attività è assicurata per un limitato numero di mesi, come ad esempio, nelle aziende specializzate per la viticoltura, olivicoltura, ecc.. Il capo azienda è in genere il conduttore stesso, ma può essere una diversa persona, qualora il conduttore stesso abbia affidato la gestione dell'azienda ad altra persona, per esempio ad un membro della famiglia. Per ciascuna azienda si considera capo azienda esclusivamente una persona. Se più persone partecipano alla gestione corrente e quotidiana dell'azienda, è considerato capo azienda la persona che reca il maggior contributo alla gestione dell'azienda. Qualora tale contributo alla gestione si è ripartito in maniera uguale tra due o più persone, di queste è considerata capo azienda la più avanzata in età. Il mezzadro è da considerarsi come capo azienda ed analogamente il soccidario per le aziende a soccida.

**Caprini** – Gruppo di mammiferi artiodattili ruminanti della specie Capra.

- *Capre che hanno già figliato*: femmine che hanno già figliato anche una volta, anche se alla data della rilevazione sono a riposo o stanno allattando. In questa categoria devono essere comprese anche le femmine riformate al termine della loro carriera economica.
- *Capre montate per la prima volta*: femmine di meno di un anno che non hanno ancora figliato.
- *Altri caprini*: capretti (maschi e femmine di età inferiore ad un anno), maschi di più di un anno compresi i riproduttori e femmine di età superiore ad un anno che non hanno mai partorito (non comprese nelle capre).

**Caseifici** – Comprendono:

- a) le imprese o stabilimenti - compresi gli enti cooperativi agricoli e le latterie turnarie che svolgono attività di trattamento igienico e/o di trasformazione del latte;
- b) le aziende agricole, i cui impianti tecnici di lavorazione e/o di trasformazione sono paragonabili a quelli degli stabilimenti di cui al punto a);
- c) gli stabilimenti che raccolgono latte o crema e li cedono interamente od in parte alle unità di cui al punto a) senza averli lavorati né trasformati (centri di raccolta, generalmente dotati di attrezzature - quali impianti e vasche di refrigerazione - adeguate per la raccolta e/o della crema).

**Castagneto da frutto** – Sono i castagneti allevati ad alto fusto e destinati principalmente alla produzione del frutto. Sono compresi soltanto i castagneti nei quali durante l'annata agraria di riferimento si è proceduto alle operazioni culturali e alla raccolta del frutto. La superficie degli altri castagneti va indicata tra i boschi (fustaie di latifoglie).

**Cavalli** – Sono compresi i cavalli da corsa e da sella appartenenti ad aziende agricole.

**Categorie assimilate** – Lavoratori che guidano e controllano, con apporto di adeguata competenza tecnico-pratica, gruppi di altri lavoratori operai esercitando a volte un certo potere di iniziativa per la condotta dei lavori.

**Ceduo composto** – Bosco costituito da fustaia e ceduo semplice frammisti. Sono assimilati ai cedui composti i cedui semplici con matricine dal turno almeno triplo di quello del ceduo e la cui area di insidenza a maturità sia superiore al 15% della superficie totale del bosco.

**Ceduo semplice** – Bosco le cui piante, nate esclusivamente e prevalentemente da gemma, sono destinate a rinnovarsi per via agamica (gemma).

**Celle frigorifere** – Locali in muratura o prefabbricati predisposti allo stoccaggio di prodotti delle coltivazioni e/ o degli allevamenti i quali vengono mantenuti a temperatura ed umidità costanti.

**Centro aziendale** – Insieme di fabbricati situati nell'azienda agricola e connessi all'attività dell'azienda stessa. Essi, di norma, comprendono le abitazioni del conduttore e dell'altra manodopera impiegata nell'azienda; i ricoveri per animali; locali per l'immagazzinamento dei prodotti (magazzini, sili da foraggio, fienili ecc.) e quelli per il deposito di macchine ed attrezzi di uso agricolo.

**Ciclo aperto** – Un allevamento:

- ove si praticano solo le fasi di riproduzione e svezzamento (si vendono suinetti);

- ove si pratica solo la fase di ingrasso di suinetti acquistati all'esterno, in Italia o all'estero.

**Ciclo chiuso** – Un allevamento caratterizzato dalla presenza di tutte le fasi produttive: dalla riproduzione e svezzamento fino all'ingrasso dei soggetti nati in azienda (non vengono considerati eventuali acquisti di capi da riproduzione).

**Classi di ampiezza** – L'intervallo tra un valore ed un altro all'interno di una classificazione.

**Coloni impropri** – Coloro che prestano lavoro manuale in una azienda agricola, sulla base di pattuizioni particolari aventi in comune la natura associativa parziaria, ma caratterizzata da una diversità di contenuto per quanto riguarda le prestazioni di lavoro, i conferimenti delle scorte e le suddivisioni delle spese e dei prodotti.

#### **Coltivazione principale**

- *Coltivazione unica*, cioè quella che è la sola ad essere praticata su una data superficie nel corso dell'annata agraria di riferimento. Una coltivazione si considera unica anche quando è consociata con coltivazioni erbacee aventi carattere accessorio o marginale o con colture legnose agrarie o boschive presenti in numero trascurabile di piante.
- *Coltivazioni erbacee consociate praticate su seminativi nudi*. Ciascuna coltivazione erbacea consociata va considerata come *coltivazione principale* per la parte di superficie effettivamente occupata.
- *Coltivazioni legnose agrarie consociate tra loro o con coltivazioni erbacee*. Ciascuna coltivazione va considerata come *coltivazione principale* per la parte di superficie effettivamente occupata.
- *Coltivazione successiva o intercalare più importante dal punto di vista economico*. E' considerata come *coltivazione principale* per l'intera superficie sulla quale essa è stata praticata.

**Coltivazioni in serra** – Si intendono le coltivazioni praticate per l'intero ciclo vegetativo o per la quasi totalità di esso, entro costruzioni di altezza sufficiente per potervi accedere ed eseguirvi le operazioni colturali e nei quali si realizza un ambiente artificiale che permette di coltivare le piante fuori stagione o piante che esigono speciali condizioni ambientali. Sono escluse in quante considerate in piena area, le coltivazioni sottoposte a copertura temporanea (campane, tunnel, ecc.) nonché quelle praticate in costruzioni la cui copertura è limitata al tetto, senza resistenza di pareti esterne.

**Coltivazioni legnose agrarie** – Vite, olivo, agrumi, fruttiferi, vivaia, canne, gelso (foglie), giunco, manna, salice da vimini, sommacco.

**Coltivazione secondaria successiva o intercalare** – La coltivazione successiva meno importante dal punto di vista economico (valore della produzione annuale). In tal caso a ciascuna coltivazione successiva od intercalare, viene attribuita l'intera superficie su cui è stata praticata.

**Compostaggio** – Processo che ha l'obiettivo di favorire la biodegradazione per evaporazione; si ottengono modificazioni della sostanza organica che viene umificata per attività biologica e si ha contemporaneamente distruzione dei batteri patogeni contenuti nelle deiezioni. Il compost è il prodotto derivato generalmente da residui solidi urbani trattati e trasformati in un composto scuro abbastanza simile al letame.

**Concimazione** – Apporto artificiale di sostanze naturali o sintetiche, minerali od organiche idonee a fornire alle colture l'elemento o gli elementi chimici della fertilità a queste necessarie per lo svolgimento del loro ciclo produttivo e vegetativo.

#### **Concimazione (macchine per la)**

- *Spandiconcime*: macchine semoventi, trainate, portate o semiportate da trattori, utilizzate per la distribuzione meccanica dei concimi chimici, distributori combinati di concimi ed antiparassitari. Sono esclusi gli spandiconcime azionati a mano e le seminatrici combinate con spandiconcime.
- *Spandiletame*: macchine trainate o portate da trattori, utilizzate per il trasporto e la distribuzione meccanica del letame. Sono esclusi gli spanditori semimeccanici ed i rimorchi a piano mobile senza apparecchi spanditori.

**Condizione professionale** – La condizione professionale è quella posseduta nella settimana precedente la data di riferimento del censimento e si distingue in:

- *Occupato*: chi possiede una occupazione (in proprio o alle dipendenze) da cui trae una retribuzione o un profitto. Si considera occupato anche chi collabora, senza avere un regolare contratto di lavoro con un familiare che svolge una attività lavorativa in conto proprio;
- *Disoccupato alla ricerca di nuova occupazione*: chi ha perduto una precedente occupazione alle dipendenze ed è alla ricerca attiva di una nuova occupazione, essendo in grado accettarla se gli viene offerta;

- *In cerca di prima occupazione*: chi non ha mai esercitato un'attività lavorativa o ha cessato una attività lavorativa in proprio ed è alla ricerca attiva di una occupazione essendo in grado di accettarla se gli viene offerta;
- *Casalinga/o*: chi si dedica prevalentemente alla cura della propria famiglia o della propria casa;
- *Studente*: chi si dedica prevalentemente allo studio;
- *Ritirato dal lavoro*: chi ha cessato una attività lavorativa per raggiunti limiti di età oppure per altra causa;
- *In altra condizione*: proprietari, benestanti, inabili al lavoro, chi sta assolvendo agli obblighi di leva ecc..

**Conduttore** – Responsabile giuridico ed economico dell'azienda. Può essere una persona fisica, una società o un Ente pubblico. Nel caso di colonia parziaria appoderata (mezzadria) come conduttore di azienda è stato considerato il mezzadro. Nel caso di soccida quale conduttore di azienda è stato considerato il soccidante.

**Conigli** – Comprendono le fattrici femmine che hanno partorito almeno una volta.

**Consistenza del bestiame** – I dati sulla consistenza degli allevamenti fanno riferimento a tutti i capi di bestiame che alla data della rilevazione si trovavano presso l'azienda sia che si tratti di bestiame in dotazione dell'azienda stessa sia che si tratti di bestiame affidato o da essa allevato. Sono inclusi i capi temporaneamente assenti per transumanza, pascolo, ecc.. Sono esclusi gli animali di passaggio (es.: femmine presenti per la monta).

**Consociazioni** – Coltivazioni che si trovano sullo stesso terreno durante uno stesso periodo e ciascuna delle quali fornisce un raccolto ben distinto nel corso dell'annata agraria.

**Consorzio** – Associazione tra gli agricoltori costituita secondo la legislazione vigente, avente scopo mutualistico e rivolta prevalentemente alla fornitura di beni e servizi direttamente agli appartenenti all'organismo sociale a condizioni più vantaggiose. A seconda delle finalità e del campo di attività prende denominazioni diverse come cantine sociali, centrali ortofrutticole, latterie e caseifici sociali, di bonifica e irrigazione, tra imprese, tra Enti pubblici, consorzi fitoiatrici ecc.. Sono compresi i consorzi per il noleggio di macchine agricole, gli organismi associativi che abbiano come scopo mutualistico l'acquisto o la produzione per i propri soci di sostanze utili per l'agricoltura, l'acquisto di terreni, la raccolta, la conservazione, la trasformazione e vendita dei prodotti.

**Contoterzismo** – Utilizzazione di mezzi meccanici:

- *in altre aziende agricole*. Sono rilevate le giornate di lavoro prestate in altre aziende agricole con mezzi meccanici di proprietà o comproprietà dell'azienda con e senza manodopera aziendale;
- *in azienda*. Sono rilevate le giornate di lavoro effettuate in azienda con mezzi meccanici forniti distintamente da terzi, cioè da altre aziende agricole, da organismi associativi o da imprese di esercizio e noleggio.

**Corpo** – Porzione continua di terreno facente di un'unica azienda, non interrotto da fattori di discontinuità quali strade, corsi d'acqua, ecc. Non costituiscono fattori tali da configurare l'esistenza di due o più corpi, piccoli canali, sentieri poderali, muriccioli, siepi, nonché aree di servizio delle coltivazioni. Il numero di corpi fa riferimento alla superficie totale dell'azienda.

**Credito agrario** – Strumento che fornisce agli imprenditori agricoli i capitali necessari alla produzione ed all'incremento e miglioramento delle strutture aziendali. Si suddivide in credito agrario di esercizio e di miglioramento ed entrambi possono essere a saggio agevolato od ordinario a seconda che gli enti pubblici intervengano o no alla diminuzione del tasso di interesse. Il credito agrario è regolato dalla legge n.1760 del 5 luglio 1928 e da altre posteriori, ma le forme di intervento variano da Regione a Regione.

Il "*credito agrario di esercizio*" viene concesso ad agricoltori, anche non proprietari, per la conduzione e per la dotazione dell'azienda. Le principali operazioni riguardano:

- prestiti per la conduzione delle aziende agrarie e per l'utilizzazione, manipolazione e trasformazione dei prodotti (credito agrario di conduzione);
- prestiti per l'acquisto di bestiame, macchine ed attrezzi agricoli (credito agrario di dotazione);
- anticipazione su pegno di prodotti agricoli;
- prestiti a favore di enti ed associazioni agrarie.

Il "*credito agrario di miglioramento*" viene concesso per l'esecuzione di opere di miglioramento fondiario e per l'acquisto di terreni agrari per la formazione delle piccole proprietà contadine.

**Crema** – Strato di grasso che si forma naturalmente alla superficie del latte per lenta agglomerazione dei globuli grassi dell'emulsione. Prelevata per scrematura dalla superficie del latte o estratta mediante centrifugazione del latte in una scrematrice, essa contiene, oltre alle altre sostanze costitutive del latte, una quantità relativamente elevata di materie grasse superiore generalmente al 10% in peso del prodotto.

**Depurazione dei liquami** – Sistema per accelerare artificialmente, in un ambiente controllato, i fenomeni di degradazione biologica naturale della sostanza organica con processi biologici, chimici o processi misti.

**Depurazione dei liquami (impianti per la)** – Impianti costituiti da fosse biologiche di decantazione, fosse di ossigenazione, fosse biologiche di decantazione, fosse di ossigenazione, fanghi attivi, letti percolatori, ecc. che, attraverso l'attività di micro-organismi e/o reattivi chimici, provvedono a depurare i liquami degli allevamenti al fine di ottenere acque non inquinanti.

**Dirigenti** – Lavoratori che ricoprono un ruolo caratterizzato da un grado di professionalità, autonomia e potere decisionale e sono preposti alla direzione dell'azienda agricola, forestale e zootecnica, esplicando le loro funzioni al fine di promuovere, coordinare e gestire la realizzazione degli obiettivi dell'azienda stessa.

**Diserbanti** – Vedi la voce *erbicidi*.

**Erbicidi (o diserbanti)** – Prodotti attivi contro le erbe infestanti. Si distinguono in erbicidi per contatto, per traslocazione, residui, secondo il sistema di assorbimento. Inoltre esistono erbicidi totali, il cui pa è tossico per tutte le specie vegetali e selettivi quando agiscono solo su alcune specie.

**Erpicatura** – Tecnica superficiale di lavorazione che si attua generalmente su terreno arato e in tempera che ha subito l'azione disgregante del gelo o delle piogge.

**Equini** – *Cavalli* (compresi i cavalli da corsa e da sella appartenenti ad aziende agricole), *Asini*, *Altri* (muli e bardotti).

**Essiccazione meccanica (impianti per l')**

- *della granella*: impianti utilizzati per l'essiccamento artificiale della granella che per la ventilazione di aria fredda, riscaldata o calda riducono il tasso di umidità della granella ad un grado che ne consenta la conservazione;
- *del foraggio*: impianti utilizzati per l'essiccamento artificiale del foraggio verde o semiappassito che per la ventilazione di aria fredda, riscaldata o calda riducono il tasso di umidità del foraggio in modo da ottenere un prodotto concentrato di più alto potere nutritivo.

**Fabbricati rurali** – Locali per la conservazione o l'immagazzinamento dei prodotti nonché per il deposito di macchine ed attrezzi di uso agricolo.

- *Celle frigorifere*: locali in muratura o prefabbricati predisposti allo stoccaggio di prodotti delle coltivazioni e/o degli allevamenti che vengono mantenuti a temperatura ed umidità costanti.
- *Magazzini*: locali appositamente attrezzati per il deposito e la conservazione dei prodotti dell'azienda.
- *Sili da foraggio*: speciali serbatoi in muratura od in plastica rigida destinati alla conservazione del foraggio verde o semiessiccato che vi subisce una particolare maturazione. Sono esclusi i cosiddetti *sili all'aperto*, costituiti da masse di fieno o paglia pressate e conservate all'aperto.

**Famiglia del conduttore** – Per famiglia, ai fini del censimento, si intende un insieme di persone legate da vincoli di matrimonio, parentela, affinità, adozione. Tutela o da vincoli affettivi, coabitanti ed aventi dimora abituale nello stesso Comune. Sono considerate facenti parte della famiglia, come membri aggregati di essa, anche le persone addette ai servizi domestici, nonché le altre persone che, a qualsiasi titolo, convivono abitualmente con la famiglia stessa. I caratteri distintivi della famiglia per il Censimento sono:

- la relazione di parentela, affinità o affettività che unisce tra loro più persone;
- la coabitazione, cioè la convivenza di tutti i membri nello stesso alloggio e la conseguente condizione della loro dimora abituale in uno stesso Comune.

**Fertirrigazione** – Somministrazione di elementi fertilizzanti, disciolti o sospesi nell'acqua, alle coltivazioni mediante apposite apparecchiature per l'irrigazione opportunamente predisposte per il dosaggio degli elementi stessi.

**Fiori e piante ornamentali** – Tutte le coltivazioni sia in piena aria che protette, di piante da fiore, da foglia e da fronda da recidere, di bulbi e tuberi da fiori, nonché di piante ornamentali non legnose da interni o destinate alla formazione di aiuole, bordure, tappeti erbosi.

**Fitofarmaci o antiparassitari** – Sostanze di origine inorganica o organica, naturali o di sintesi, tossiche verso i nemici delle piante, costituiti dal principio attivo (pa) rappresentato dalla sostanza tossica, da sostanze inerti per uniformare la distribuzione e per veicolare il pa, e da sostanze coadiuvanti come emulsionanti, umettanti, ecc. Fanno parte dei fitofarmaci:

- fungicida, la sostanza che ha la proprietà di distruggere i funghi e le loro spore o di inibirne la crescita;
- insetticida, la sostanza la cui tossicità verso gli insetti è tale da provocarne la morte;
- erbicida, la sostanza che ha una azione tossica su specifiche vegetazioni infestanti.



**Foglio di mappa catastale** – Un insieme di fogli di mappa individua una sezione censuaria, che a sua volta e ai fini del catasto indica una parte del territorio comunale.

#### **Foraggiere avvicendate**

- *Prati avvicendati*, coltivazioni foraggiere erbacee in avvicendamento che occupano il terreno per più annate agrarie consecutive (al massimo fino a cinque anni) e che sono costituite generalmente da leguminose pure o in miscuglio. Si distinguono in puri (erba medica, lupinella, sulla, trifoglio ladino, trifoglio pratense) e misti.
- *Erbai*, coltivazioni foraggiere erbacee in avvicendamento che occupano il terreno al massimo per un'annata agraria (veccia, trifoglio incarnato, cereali in erba ed a maturazione cerosa, ecc.). Si distinguono in puri (avena, bietola, cicerchia, colza, fava, favino, frumento e triticale, granoturco, loglio italico, lupino, miglio, moco, orzo, panico, pimpinella, pisello, ravizzone, sala palustre, segale, senape, serradella, soia, sorgo, trifoglio alessandrino, trifoglio incarnato, trigonella o fieno greco, veccia, vigna cinese) e misti.

#### **Forma di conduzione (rapporti tra impresa e lavoro)**

- *Conduzione diretta del coltivatore*, quando il conduttore presta egli stesso lavoro manuale nell'azienda da solo o con l'aiuto di familiari, indipendentemente dall'entità del lavoro fornito da eventuale manodopera salariale, che può anche risultare prevalente rispetto a quella prestata dal conduttore e dai suoi familiari. La conduzione diretta del coltivatore si suddivide ulteriormente nelle seguenti forme:
  - con solo manodopera familiare, quando le giornate lavorative impiegate nell'azienda sono dovute esclusivamente al conduttore, ai suoi familiari o agli altri parenti;
  - con manodopera familiare prevalente, se le giornate di lavoro prestate dal conduttore e dai suoi familiari o dagli altri parenti sono in numero uguale o maggiore di quelle prestate dall'altra manodopera aziendale (salarati fissi, braccianti, ecc.);
  - con manodopera extrafamiliare prevalente, se le giornate di lavoro prestate dal conduttore, e dagli altri parenti, risultano inferiori a quelle dell'altra manodopera aziendale (salarati fissi, braccianti, ecc.).
- *Conduzione con salarati e/o compartecipanti (in economia)*, quando il conduttore impiega per i lavori manuali dell'azienda esclusivamente manodopera fornita da operai a tempo indeterminato o a tempo determinato (salarati fissi ed assimilati, braccianti, giornalieri e simili) e/o compartecipanti, mentre la sua opera e quella dei familiari è rivolta, in generale, alla direzione dell'azienda nei riguardi dei vari aspetti tecnico-organizzativi.
- *Conduzione a colonia parziaria appoderata (mezzadria)*, quando una persona fisica o giuridica (concedente) affida un podere ad un capo famiglia il quale si impegna ad eseguire, con l'aiuto dei familiari (famiglia colonica), tutti i lavori che il podere richiede, sostenendo parte delle spese necessarie.
- *Altra forma di conduzione*, comprende tutte le forme di conduzione non classificabili tra quelle sopraindicate tra le quali:
  - conduzione parziaria non appoderata, con questa forma di conduzione il concedente non conferisce un podere come si riscontra nelle aziende a colonia parziaria appoderata (mezzadria) ma soltanto uno o più appezzamenti di terreno. Inoltre, il rapporto associativo non si estende ai familiari del colono, sebbene questi di norma si avvalgano di familiari per i lavori richiesti dal fondo;
  - soccida: contratto di natura associativa tra chi dispone di bestiame e di terreni a pascolo (soccidante) ed allevatore (soccidario) che presta lavoro manuale, anche se talvolta può conferire parte del bestiame e di altre scorte. I due contraenti si associano per l'allevamento e per l'esercizio delle attività connesse al fine di ripartire i prodotti e gli utili che ne derivano.

**Formaggio** – Prodotto solido o semisolido, fresco o giunto a maturazione, ottenuto in seguito a coagulazione del latte, del latte scremato, del latte scremato, della crema, della crema di siero di latte o di latticello, o di una combinazione di tali prodotti, con l'azione della pressione o di altri agenti coagulanti appropriati, e sgocciolando parzialmente il siero di latte che si forma in seguito a tale processo di coagulazione.

#### **Forma giuridica**

- a) *Azienda individuale*: persona singola, persone legate da vincoli di parentela che conducono unitariamente terreni appartenenti a più componenti
- b) *Comunanza o affittanza collettiva*: la comunanza è un'associazione costituita da collettività di famiglie che conducono in forma mutualistica un'azienda agricola costituita di norma, da terreni pascolativi di proprietà della comunanza stessa. L'affittanza collettiva è un'associazione di lavoratori agricoli che conducono pro-indiviso un'azienda agricola costituita di norma da estese superfici prese in affitto.
- c) *Società di persone e di capitali*: le società di persone sono collettività di soci su base personale e godono di un'autonomia patrimoniale in funzione della destinazione dei beni ad uno scopo comune. Con il contratto i soci regolano la loro reciproca posizione dandosi un ordinamento per lo svolgimento dell'attività sociale e, a tale ordinamento, la legge riconosce efficacia anche nei confronti dei terzi.

Le altre società di persone sono le *società* in nome collettivo, le società in accomandita semplice e le altre forme per le quali sono state osservate le formalità prescritte e la conseguente iscrizione al Registro delle società.

Le società di capitali sono quelle organizzate su base capitalistica nelle quali i beni conferiti non rimangono proprietà comune dei soci ma costituiscono il patrimonio delle società. Rientrano in questa categoria la società per azioni, la società a responsabilità limitata e la società in accomandita per azioni.

- d) *Cooperativa*: per cooperativa si intende l'associazione di agricoltori costituita secondo la legislazione vigente la cui caratteristica fondamentale è la mutualità (stalla sociale, cooperativa per la conduzione dei terreni, ecc.).
- e) *Associazione di produttori*: trattasi di associazioni costituite per iniziativa dei produttori stessi allo scopo di:
  - promuovere la concentrazione dell'offerta e la regolarizzazione dei prezzi nella fase della produzione per uno o più prodotti agricoli;
  - mettere a disposizione dei produttori associati mezzi tecnici adeguati per il condizionamento e la commercializzazione dei prodotti in questione.I produttori associati hanno l'obbligo di:
  - vendere, tramite l'organizzazione dei produttori, tutta la produzione relativa al prodotto o ai prodotti per i quali hanno aderito, con la possibilità, tuttavia, per l'organizzazione di esentare i produttori da tale obbligo per determinate quantità;
  - applicare in materia di produzione e di commercializzazione, le norme adottate dall'organizzazione dei produttori per migliorare la qualità dei prodotti e per adattare il volume dell'offerta alle esigenze del mercato;
  - fornire le informazioni richieste dall'organizzazione in materia di raccolti e disponibilità dei prodotti.
- f) *Ente pubblico*: trattasi di azienda condotta da una persona giuridica di diritto pubblico (Stato, Regioni, Province, Comuni), nonché da altri enti ed istituzioni non aventi scopo di lucro (ospedali, enti comunali di assistenza, enti ecclesiastici e religiosi, fondazioni, istituti penitenziari, scuole agrarie, ecc.).
- g) *Altra forma giuridica*: trattasi di tutte quelle aziende che non rientrano nelle forme giuridiche precedenti.

**Fresatura** – Pratica che provoca un elevato amminutamento del terreno eseguito con strumenti il cui corpo lavorante è un rotore orizzontale dotato di utensili rigidi (zappatrice) o elastici (fresatrice).

#### **Fruttiferi**

- *Frutta fresca di origine temperata*: melo, pero, pesco, nettarina (pesca noce), albicocco, susino, ciliegio (ciliegia tenerina e duracina, ciliegia visciola ed amarena o marasca), cotogno, fico, gelso (bacca), giuggiolo, lampone, loto (kaki), melograno, mirtillo, mora di rovo, nespola comune, nespola del Giappone, ribes comune, ribes nero, sorbo, uva spina.
- *Frutta fresca di origine sub-tropicale*: actinidia (kiwi), ananas, annone, avocado, babaco, banano, dattero, fico d'India, mango, maracuja, papaja, passiflora.
- *Frutta a guscio*: mandorlo, nocciolo, carrubo, noce, pistacchio.

**Funghi in grotte, sotterranei, appositi edifici** – Coltivazione dei funghi praticata in grotte ovvero nei sotterranei od in appositi edifici. Qualora la stessa superficie di un letto di coltura fosse stata utilizzata più volte nel corso dell'annata agraria è stata conteggiata una sola volta.

**Fustaia** – Bosco le cui piante, nate da seme, sono destinate a crescere ad alto fusto ed a rinnovarsi per via sessuale (seme).

**Giornata di lavoro** – Prestazione lavorativa non inferiore alle otto ore. Se il lavoro prestato giornalmente presso l'azienda è stato inferiore alle 8 ore si sono convertite le ore di lavoro in giornate di 8 ore. Se invece le ore di lavoro giornaliero hanno superato le 8 ore non si è operata alcuna conversione. Il numero delle giornate di lavoro fa riferimento a quelle effettivamente prestate con esclusione di giorni di congedo, ferie e malattia.

**Goccia (irrigazione a)** – Metodo che si basa sull'impiego di tubi ove l'acqua raggiunge esigue pressioni (meno di 3 atm) e gocciolatoi di modesta portata. I risultati desiderati si ottengono con tempi di distribuzione lunghi. Considerare in questa voce anche la *sub-irrigazione*, ovvero il metodo di distribuzione localizzata dell'acqua con tubi sotterranei.

**Impiegati** – Lavoratori che svolgono un'attività nel campo tecnico-amministrativo di coordinamento e controllo o di esecuzione con diverso grado di responsabilità.

**Inerbimento controllato** – L'utilizzo di una coltura intercalare avente la finalità di intercettare l'azoto solubile per evitare il dilavamento, effettuata con specie vegetali che vengono interrate prima della successiva coltura.

**Irrigazione (superficie irrigabile)** – Superficie aziendale che nel corso dell'annata agraria di riferimento potrebbe essere irrigabile in base alla potenzialità degli impianti a disposizione dell'azienda ed alla quantità di acqua disponibile.

**Irrorazione per la lotta contro i parassiti e le erbe infestanti (apparecchi meccanici per l')** – Apparecchi a motore, a dorso o a trazione animale e tutti gli apparecchi a trazione meccanica e semoventi che servono per irrorare, atomizzare, nebulizzare, polverizzare o bruciare e che vengono utilizzati nella lotta contro i parassiti vegetali ed animali e le erbe infestanti. Sono compresi gli elicotteri, gli aerei e le jeep utilizzati a detto scopo. Sono esclusi gli apparecchi portati a dorso o a trazione animale non azionati a motore.

**Latte** – Liquido opaco biancastro secreto dalle ghiandole delle femmine dei mammiferi dopo il parto e che costituisce l'alimento dei piccoli nei primi mesi di vita. Il latte di maggiore importanza come prodotto alimentare è il latte vaccino; il latte di capra, di pecora e di bufala viene principalmente usato per la preparazione dei formaggi.

**Latte alimentare** – Destinato alla alimentazione umana pastorizzato, sterilizzato o uperizzato.

**Latte intero** – Il latte che abbia subito, in una impresa che tratta il latte, almeno un trattamento termico od un trattamento di effetto equivalente autorizzato ed il cui tenore di materia grassa sia uguale o superiore al 3,50% oppure il cui tenore di materia grassa sia stato portato almeno al 3,50%.

**Latte scremato** – Latte che abbia subito, in un'impresa che tratta il latte, almeno un trattamento termico od un trattamento di effetto equivalente autorizzato, ed il cui tenore di materia grassa sia stato portato ad un tasso massimo dello 0,30%.

**Lavorazione e trasformazione dei prodotti delle coltivazioni (impianti per la)** – Impianti propri dell'azienda utilizzati esclusivamente o prevalentemente per la lavorazione e la trasformazione di prodotti aziendali e per la produzione di mangimi da consumarsi in azienda.

**Lavoro** – I *lavori agricoli* sono quelli che contribuiscono al conseguimento della produzione agricola, forestale e zootecnica, ad eccezione dei lavori domestici (pulizia dell'abitazione, preparazione dei pasti per la famiglia, ecc.). Sono considerati lavori agricoli, purché effettuati dalla manodopera aziendale, la direzione e la sorveglianza dei lavori, l'organizzazione e la gestione aziendale, la conservazione, la lavorazione, la trasformazione e la commercializzazione dei prodotti nonché la manutenzione di fabbricati, macchine ed impianti ed il trasporto per conto dell'azienda. Sono esclusi i lavori effettuati dalla manodopera aziendale presso altre aziende agricole, nonché i lavori di stoccaggio, condizionamento, trasformazione, vendita e trasporto dei prodotti di altre aziende. E' esclusa la manodopera fornita da imprese di esercizio e noleggio di mezzi meccanici, da imprese industriali od a titolo di aiuto reciproco.

#### **Legname**

- *Combustibile*, la produzione legnosa destinata direttamente alla combustione di essenze forti e dolci (legna da ardere e fasciame), alla carbonizzazione (legna da carbone e carbonella);
- *da lavoro*, comprende gli assortimenti ricavati sul luogo dell'abbattimento della massa legnosa grezza; le quantità espresse in metri cubi sono quelle effettive della massa legnosa utilizzata, valutata dopo le operazioni di allestimento ed esbosco.

**Legnosa agraria** – La coltura praticata sulle superfici fuori avvicendamento, investite a coltivazioni di piante legnose agrarie che occupano il terreno per un lungo periodo.

#### **Legumi secchi**

- *per foraggio* (esclusi i miscugli): favetta, pisello, veccia, vecciolo;
- *altri*: cece, cicerchia, dolico, fagiuolo, fava, lenticchia, lupino, pisello, serratella, soia.

**Letame solido** – Qualsiasi tipo di escremento di animale domestico, con o senza stame, comprendente eventualmente una minima quantità di urina. E' da includere in tale voce anche la pollina.

**Liquame** – Per *liquame* si intende il letame liquido, vale a dire una miscela di escrementi ed urine di animali domestici, con l'aggiunta eventuale di acqua e comprendenti in alcuni casi anche una minima quantità di stame.

**Locali per la conservazione dei prodotti (celle frigorifere)** – Locali in muratura o prefabbricati predisposti allo stoccaggio di prodotti delle coltivazioni e/o degli allevamenti i quali vengono mantenuti a temperatura ed umidità costanti.

#### **Locali per l'immagazzinamento dei prodotti**

- a) *Magazzini*, locali appositamente attrezzati per il deposito e la conservazione dei prodotti dell'azienda (escluse le celle frigorifere).
- b) *Sili da foraggio*, speciali serbatoi in muratura od in plastica rigida destinati alla conservazione del foraggio verde o semiessiccato che vi subisce una particolare maturazione. Sono esclusi i cosiddetti "*sili all'aperto*" costituiti da masse di fieno o paglia pressate e conservate all'aperto.

**Lotta biologica** – Tecnica di difesa delle piante di interesse agrario basata sull'uso di mezzi biologici inteso nel senso più ampio del termine quale interventi indiretti sulle fasi vegetative delle infestanti, uso di virus e batteri letali specie-specifici, uso di feromoni sessuali a scopo di mascheramento o di confusione oppure ormoni della crescita (juvenoidi), uso di piante-trappola (piante con caratteristiche simili quelle coltivate ma di interesse economico nullo o scarso) oppure, ancora, sull'uso di predatori appositamente allevati allo scopo.

**Lotta guidata** – Tecnica di difesa delle piante di interesse agrario tendente a limitare l'uso di pesticidi ed erbicidi con la quale il momento dell'intervento non viene più stabilito sulla base di un calendario dei trattamenti ma sulla base del concetto di "soglia economica di intervento" cioè sul limite, da individuare sperimentalmente volta per volta, oltre il quale il danno potenziale provocato dal parassita (stimato quale mancata produzione) è maggiore del costo dell'intervento di difesa stesso nonché su modelli deterministici i cui parametri sono generalmente costituiti dalle fasi fenologiche delle piante, dagli andamenti climatici e pluviometrici, dal monitoraggio dei parassiti (cattura e conteggio con trappole a feromoni).

**Lotta integrata** – Sistema di regolazione delle popolazioni delle specie dannose che utilizza tutte le tecniche e i mezzi adatte a mantenerle a un livello a cui non causino danni economici. E' una lotta che prevede interventi di diversa natura (biologici, fisici, agronomici e meccanici) limitando quelli chimici ai quali si ricorre solo quando è effettivamente necessario e con prodotti selettivi.

**Macchia mediterranea** – L'associazione vegetale tipica della fascia litoranea del Mediterraneo, costituita da piante forestali sempreverdi (pino marittimo, cipresso, leccio, sughero, ecc.) alle quali si associano, con carattere di prevalenza, piante arbustive sempreverdi (lentisco, alloro, mirto, corbezzolo, olivastro, oleandro, ecc.). Tali formazioni non sono sottoposte a regolari tagli per la produzione di legname.

#### **Mangime**

- *Completo*: la miscela di mangimi per animali che per la loro composizione bastano ad assicurare una razione giornaliera, cioè la quantità necessaria in media al giorno ad un animale di una specie, di una categoria di età e di rendimento determinato, per soddisfare tutti i suoi bisogni.
- *Complementare*: la miscela di mangimi per animali che contengono tassi elevati di alcune sostanze e che, per la loro composizione, assicurano la razione giornaliera soltanto se sono associati ad altri mangimi. Rientrano in questa categoria la maggior parte dei mangimi per ruminanti che in genere sono carenti di fibra e quindi rappresentano una integrazione di una frazione a base di foraggio.

**Manodopera (agricola)** – Persone di 16 anni e più occupati nei lavori agricoli dell'azienda. Nella Manodopera extrafamiliare (*altra manodopera aziendale*) sono compresi i dirigenti, impiegati, categorie speciali, operai ed assimilati a tempo indeterminato e determinato.

**Manodopera agricola familiare** – Persone di 16 anni e più appartenenti alla famiglia del conduttore (*v. famiglia del conduttore*) che svolgono lavoro agricolo nell'azienda.

**Mezzi di produzione** – I dati sui mezzi di produzione riguardano le sementi, i mangimi, i prodotti fitoiatrici e dei concimi chimici distribuiti al settore agricolo nell'anno solare. La periodicità delle rilevazioni è semestrale per i concimi, annuale per gli altri mezzi di produzione. I dati rilevati attraverso le imprese che producono e/o che importano detti prodotti fanno riferimento ai quantitativi distribuiti per uso agricolo dalle stesse ditte al commercio o direttamente.

**Mezzi meccanici utilizzati** – Mezzi meccanici utilizzati durante l'annata agraria di riferimento per l'effettuazione di lavori agricoli. Sono:

- *di proprietà dell'azienda* i mezzi meccanici di proprietà esclusiva dell'azienda, anche se temporaneamente utilizzati in altre aziende agricole, compresi i mezzi meccanici acquistati in leasing;
- *in comproprietà* i mezzi meccanici di proprietà di due o più aziende agricole;
- *forniti da altre aziende agricole* i mezzi meccanici temporaneamente utilizzati dall'azienda, ma di proprietà di una altra azienda (aiuto reciproco, consorzi per il noleggio di macchine agricole);
- *forniti da organismi associativi* i mezzi meccanici appartenenti a cooperative agricole, enti di sviluppo, consorzi di bonifica, ecc. e utilizzati dall'azienda facente parte dell'organismo associativo stesso;
- *forniti da imprese di esercizio e noleggio* i mezzi meccanici utilizzati in azienda e di proprietà di imprenditori di lavori agricoli e di altre imprese industriali.

**Microirrigazione** – Forma particolare di irrigazione per aspersione, in cui si fa ricorso ad aspersori di piccola gittata ad alta pressione, con una minimizzazione dei consumi d'acqua.

**Mietitrebbiatrici** – Macchine semoventi, trainate o portate da trattori, utilizzate per la mietitura, raccolta, trebbiatura dei cereali, dei legumi secchi, dei semi oleosi e delle sementi foraggere.

**Monosuccessione** – Su uno stesso appezzamento si pratica la coltura di una singola specie.

**Motocoltivatori, motozappe, motofesatrici, motofalciatrici** – Veicoli a motore, ad un solo asse, utilizzati per i lavori agricoli. Sono esclusi tutti gli apparecchi utilizzati esclusivamente per gli orti familiari, i parchi e i giardini ornamentali.

**Mungitura (sala di)** – Locale, distinto dalla stalla, appositamente attrezzato con poste fisse ed impianti di mungitura meccanica.

**Mungitura completamente automatizzata (sala di)** – Sala di mungitura nella quale si svolgono contemporaneamente le operazioni di distacco automatico del porta capezzolo alla fine della mungitura e di registrazione automatica del volume del latte munto durante la mungitura.

**Operai a tempo determinato** – Operai assunti con un rapporto individuale di lavoro a tempo determinato per l'esecuzione di lavori di breve durata, stagionale o a carattere saltuario oppure assunti per fase lavorativa o per la sostituzione di operai per i quali sussista il diritto alla conservazione del posto. Agli operai a tempo determinato sono assimilati, ai fini del censimento, i compartecipanti, intendendosi per tali lavoratori ai quali vengono affidati, nel corso dell'annata agraria, tutti o soltanto una parte dei lavori che richiede una determinata coltivazione, ricevendo come compenso una quota parte del prodotto.

**Operai a tempo indeterminato** – Lavoratori agricoli assunti con rapporti di lavoro senza prefissione di termine ed ai quali il datore di lavoro garantisce 181 giornate annuali di effettivo lavoro per tutta la durata del rapporto e la cui retribuzione, riferita ad anno, viene corrisposta mensilmente, a norma del contratto nazionale di lavoro per gli operai agricoli con l'integrazione dei contratti provinciali.

**Organismi associativi** – Per organismi associativi si intendono le cooperative agricole e gli organismi associativi simili.

- *Cooperative agricole.* Associazioni tra agricoltori costituite secondo la legislazione vigente, aventi scopo mutualistico e rivolte prevalentemente alla fornitura di beni e servizi direttamente agli appartenenti all'organismo sociale e condizioni più vantaggiose. Le cooperative a seconda della finalità e del campo di attività prendono denominazioni diverse, come cantine sociali, oleifici cooperativi, centrali ortofrutticole, latterie e caseifici sociali, macelli cooperativi, ecc..
- *Organismi associativi simili.* Società di diritto o di fatto che operano nel campo agricolo e che hanno lo scopo di conseguire un dato fine economico sia attraverso l'aumento della produzione e della produttività che attraverso l'espletamento di determinati servizi senza che sia sancito il principio mutualistico. Sono compresi tra gli organismi associativi gli enopoli, gli elaiopoli, i consorzi di miglioramento fondiario ed ogni altra società o ente che abbia come scopo mutualistico l'acquisto o la produzione per i propri soci di sostanze utili per l'agricoltura, l'acquisto di terreni, la raccolta, la conservazione, la trasformazione e vendita di prodotti ai soci.

**Orti familiari** – Piccole superfici utilizzate essenzialmente per la produzione di ortaggi, legumi freschi, patate, ecc. destinati, di norma, ad essere consumati dalla famiglia del conduttore o da altre persone che lavorano nell'azienda. Su tali superfici possono essere eventualmente presenti anche altre coltivazioni erbacee e/o alcune piante legnose agrarie.

## Ortive

Le coltivazioni *ortive in piena aria* sono le coltivazioni di legumi freschi ed ortaggi praticate all'aperto sia in pieno campo che in orti stabili o industriali. Si distinguono in:

- *coltivazioni ortive di pieno campo*, quando sono in avvicendamento con le altre coltivazioni agricole;
- *coltivazioni ortive in orti stabili o industriali*, quando sono caratterizzate da un rapido avvicendamento tra di loro e producono ortaggi e legumi freschi normalmente immessi nel commercio.

Le coltivazioni *ortive protette* sono quelle coltivazioni praticate al coperto per tutto o per la maggior parte del ciclo vegetativo. Rientrano in questa voce:

- *legumi freschi:* fagiolo (compresi i fagioli mangiatutto), pisello (compresi i piselli mangiatutto o taccole), fava;
- *carciofo*;
- *fragola*;
- *pomodoro da mensa*;
- *pomodoro da industria*;
- *altre ortive:* acetosella, aglio, asparago, barbabietola da orto, basilico, bietola, broccolo di rapa, cardo, carota, cavolfiore, cavolo a penna, cavolo broccolo, cavolo cappuccio, cavolo di Bruxelles, cavolo rapa, cavolo rosso, cavolo verza, cetriolo da mensa, cetriolini, cicoria o radicchio (da foglie e da radici), cipolla, cocomero o anguria, crescione, finocchio, funghi (esclusi quelli coltivati in grotte, sotterranei o in appositi edifici), indivia (riccia e scarola), lattuga (cappuccina romana, da taglio), mais dolce, melanzana, melone o popone o cantalupo, pastinaca, peperone, porro, prezzemolo, rapa, ravanella, scalogno,

scorzonera, scorzonera bianca, sedano (da coste e da foglie), sedano rapa (da radice), spinacio, topinambur, zucca, zucchine.

## Ovini

Pecore e agnelle montate.

- *Pecore*, femmine che hanno partorito almeno una volta anche se alla data di riferimento della rilevazione sono a riposo o stanno allattando. In questa categoria sono comprese le pecore riformate al termine della loro carriera economica.
- *Agnelle montate*, femmine di meno di un anno montate per la prima volta che non hanno ancora figliato.
- Altri ovini, *agnelli (maschi e femmine di età inferiore ad un anno)*, *agnelloni*, *castrati*, *montoni*. In questa categoria sono comprese le femmine di età superiore ad un anno che non hanno mai partorito (non comprese nelle pecore).
- *Agnelloni*: ovini interi di età superiore ai 12 mesi, non destinati alla riproduzione.
- *Castrati*: maschi della specie ovina di età superiore ad 1 anno castrati destinati alla macellazione.

**Pacciamatura** – Pratica di copertura del suolo con utilizzo di materiali di origine naturale (paglia, trucioli di legno, schegge di corteccia, foglie secche, ecc.) o di origine artificiale (film plastici, teli di carta, tessuto-non-tessuto, composti altri derivati industriali, ecc.) posto direttamente a contatto con il terreno con diversi scopi agronomici.

**Parco** – Area naturale protetta iscritta in un elenco ufficiale, generalmente dotata di perimetrazione e di un Ente Gestore operativo. La Legge quadro sulle aree protette, 6 Dicembre 1991, n. 394 all'art.1 comma 1 definisce i parchi nazionali come "costituiti da aree terrestri, lacuali o marine che contengono uno o più ecosistemi intatti o anche parzialmente alterati da interventi antropici, una o più formazioni fisiche, geologiche, geomorfologiche, biologiche di rilievo nazionale o internazionale per valori naturalistici, scientifici, estetici, culturali, educativi e ricreativi, tali da richiedere l'intervento dello Stato ai fini della loro conservazione per le generazioni presenti e future" Il comma 2 definisce i parchi regionali naturali "costituiti da aree terrestri, fluviali, lacuali, ed eventualmente tratti di mare prospicienti la costa, di valore naturalistico ed ambientale, che costituiscono, nell'ambito di una o più Regioni limitrofe, un sistema omogeneo individuato dagli assetti naturali dei luoghi, dai valori paesaggistici e dalle tradizioni culturali delle popolazioni locali".

**Parenti del conduttore che lavorano in azienda** – Per parenti del conduttore che lavorano in azienda si intendono i discendenti, gli ascendenti ed altri parenti o affini del conduttore (compresi i casi di parentela derivante da adozione) non facenti parte della famiglia del conduttore stesso, la cui attività lavorativa presso l'azienda durante l'annata agraria non è stata svolta a carattere saltuario o occasionale.

**Particella catastale** – Poligono chiuso di una porzione di territorio situata in uno stesso Comune appartenente ad un'unica proprietà (la quale può appartenere a più soggetti), avente la stessa qualità o classe e la stessa destinazione. Una particella è individuata da un numero, da un foglio catastale all'interno del quale è inserita, dal Comune e Provincia in cui il foglio ricade.

**Piante industriali** – Tabacco, luppolo, cotone, piante da semi oleosi (colza e ravizzone, girasole, soia, arachide, canapa, lino, papavero, ricino, senape, sesamo), piante aromatiche, medicinali, da condimento (aneto, angelica, anice, assenzio, belladonna, camomilla, capperi, cerfoglio, cumino o carvi, digitale, dragoncello, gelsomino, genziana, hamamelis, issopo, lavanda, liquirizia, maggiorana, malva, melissa o cedronella, menta, origano, piretro, rabarbaro, rafano, rosmarino, ruchetta, salvia, segale cornuta, timo, valeriana, zafferano), canapa (fibra). Canna da zucchero, cicoria da caffè, giaggiolo (ireos), lino (fibra), saggina da scopa, scopiglio, sorgo zuccherino.

**Piante sarchiate da foraggio** – Barbabetola da foraggio e semizuccherina, carota da foraggio, cavolo da foraggio o rutabaga, pastinaca da foraggio, topinambur, zucca da foraggio. Sono escluse le superfici destinate alla produzione di sementi.

**Piantine** – Piantine non legnose ai primi stadi di sviluppo destinate alla vendita per essere trapiantate.

**Pioppeti** – Superfici utilizzate per la coltivazione dei pioppi ad alto fusto anche se il suolo viene parzialmente adibito a coltivazioni erbacee a carattere accessorio o marginale.

**Prati permanenti e pascoli** – Coltivazioni foraggere erbacee fuori avvicendamento che occupano il terreno per un periodo superiore a cinque anni.

- *Prato permanente* quando il foraggio viene, di norma, raccolto mediante falciatura.
- *Pascolo* quando il foraggio viene utilizzato, di regola, soltanto dal bestiame pascolante.

**Prodotti condizionati** – Sono da intendere tutti i prodotti principali (o grezzi) che hanno subito una lavorazione e/o manipolazione diversa dalla trasformazione e/o specifici trattamenti fisico-chimici finalizzati a consentirne il trasferimento nello spazio e nel tempo (disidratazione, insilamento, confezionamento, surgelazione, salatura, presso-condizionato o sottovuoto, ecc.).

**Prodotti ottenuti dalla lavorazione del latte in azienda** – Vanno indicati i singoli quantitativi dei prodotti ottenuti nell'azienda dalla trasformazione del latte munto nell'azienda stessa (formaggio, burro, ricotta).

**Prodotti trasformati** – Sono da intendere tutti i prodotti derivati dalla trasformazione di prodotti primari (ad esempio, farine di cereali, vino, olio di oliva, passate di pomodoro, ecc.).

**Produzione di mangime (impianti per la)** – Impianti utilizzati per ridurre in farina o in piccoli frammenti le granaglie ed i foraggi destinati all'alimentazione del bestiame e per miscelare gli elementi costitutivi dei mangimi, previamente tritati o macinati.

**Purino** – Si intende l'urina di animali domestici comprendenti eventualmente una minima quantità di escrementi e/o acqua.

**Raccogliatrici pressatrici di foraggio** – Macchine semoventi oppure trainate, portate o semiportate da trattori che effettuano in maniera continua la raccolta, la trinciatura ed il caricamento del foraggio (verde, da insilare semiappassito o secco) e della paglia lasciati sul posto o preventivamente disposti in andane.

#### **Raccolta (macchine per la)**

- *Delle ortive*: macchine specializzate per la raccolta di prodotti ortivi, dotate di pettine battitore che possono realizzare in una sola operazione e in modo continuo il distacco delle parti non utilizzabili degli ortaggi e la loro raccolta. Il prodotto raccolto può essere convogliato provvisoriamente in tramogge situate nella stessa macchina;
- *Di uva*: macchine semoventi, oppure trainate o portate da trattori, utilizzate per la vendemmia e costituite da una piattaforma portante e da una testa di raccolta, nonché da installazioni per la raccolta e lo scarico dell'uva;
- *Della frutta*: macchine semoventi dotate di piattaforma mobile a comando idraulico portata all'estremità di telai articolati capaci di spostarsi verticalmente ed orizzontalmente (carrelli elevatori), utilizzati per la raccolta della frutta.

**Raccolta meccanizzata della patata (macchine per la)** – Macchine semoventi oppure trainate o portate da trattori, che estraggono le patate dal terreno, le separano dalle foglie, zolle, terriccio, ecc., le dispongono in file, le raccolgono e/o le caricano in sacchi o in casse o recipienti da carico o su di un rimorchio. Gli organi che eseguono tale operazione possono essere raccolti in un'unica macchina o divisi in più macchine semplici collegate tra loro.

**Raccolta meccanizzata della barbabietola da zucchero (macchine per la)** – Macchine semoventi, oppure trainate o portate da trattori, che scollettano le barbabietole da zucchero, le estraggono dal terreno, le allineano in file, le raccolgono in casoni e/o distruggono le foglie, oppure le sistemano in andane trasversali o longitudinali. Gli organi che eseguono tale operazione possono essere raccolti in un'unica macchina o divisi in più macchine semplici collegate tra loro.

**Refrigerazione e/o il trattamento igienico del latte (impianti per la)** – Impianti per il raffreddamento e la conservazione del latte freddo dopo la mungitura per impedire la moltiplicazione dei batteri. Subito dopo la mungitura si esegue anche la filtrazione del latte mediante filtri adatti, semplici e disinfettabili.

#### **Ricoveri**

- *Stalle*: i locali appositamente adibiti all'allevamento dei bovini. Esse possono essere a *stabulazione fissa*, quando i bovini vivono costantemente nelle poste, oppure a *stabulazione libera* allorché gli animali possono muoversi liberamente nell'ambito delle diverse zone della stalla (zona di riposo, di alimentazione, sala di mungitura, ecc.).
- *Ovili*: i locali appositamente predisposti per l'allevamento degli ovini. Come le stalle per bovini, gli ovili possono essere a *stabulazione fissa* o a *stabulazione libera*.
- *Porcilaie*: i locali appositamente predisposti per l'allevamento suino aventi caratteristiche particolari in relazione al tipo di specializzazione produttiva. Le porcilaie *da riproduzione* sono caratterizzate dalla presenza di una zona parto, allevamento e svezzamento destinata ad ospitare le scrofe e la relativa nidata. Le porcilaie *da ingrasso* sono destinate all'allevamento dei suini svezzati, sino al momento della loro vendita.
- *Pollai*: i locali appositamente predisposti per gli allevamenti avicoli e con caratteristiche particolari a seconda del tipo di allevamento praticato. Nei pollai per *allevamento a terra*, l'allevamento stesso è effettuato al suolo in capannoni aperti o chiusi; nei pollai destinati all'*allevamento in batteria* l'allevamento stesso è effettuato al suolo in capannoni aperti o chiusi; nei pollai destinati all'*allevamento in batteria* l'allevamento stesso è effettuato con un sistema di gabbie disposte in fila, in un unico piano o incastellate.

**Ripuntatura** – Come lavorazione di coltivazione è chiamata anche scarificazione. Si attua nei prati vecchi in inverno o inizio primavera allo scopo di favorire la penetrazione dell'aria, dell'acqua e dei fertilizzanti, di intensificare l'attività microbica e di propiziare la mineralizzazione della sostanza organica.

**Ristallo** – Un allevamento di bovini generalmente vitelli) acquistati all'esterno, in Italia o all'estero e destinati al macello (sono pertanto esclusi gli acquisti di capi da riproduzione o da rimonta come ad esempio le manze da allevamento).

**Rotazione (o avvicendamento a ciclo chiuso)** – La successione segue un piano prestabilito di colture che ritornano ciclicamente sugli stessi appezzamenti.

**Sarchiatura** – Tipica lavorazione di coltivazione, si esegue su piante seminate a file, smuovendo la porzione di terreno libero dalla coltura.

**Scarificazione** – Come lavorazione di coltivazione è chiamata anche ripuntatura. Si attua nei prati vecchi in inverno o inizio primavera con attrezzi che incidono il terreno con tagli verticali allo scopo di favorire la penetrazione dell'aria, dell'acqua e dei fertilizzanti, di intensificare l'attività microbica e di propiziare la mineralizzazione della sostanza organica.

**Scorrimento superficiale ed infiltrazione laterale** – Metodo di irrigazione in cui l'acqua viene fatta scorrere sul terreno sistemato a piani inclinati (è tipica delle marcite lombarde) oppure viene immessa in canaletti o in solchi e raggiunge lateralmente, per infiltrazione, le radici delle piante coltivate. E' frequente nell'irrigazione delle sarchiate, in genere, e delle culture ortive del Mezzogiorno.

**Sementi** – Superfici per la produzione di sementi destinate alla vendita per essere trapiantate. Sono escluse le superfici per la produzione di sementi di cereali, di leguminose, di patate da semina, di piante da semi oleosi. Le superfici utilizzate per la produzione di sementi per il fabbisogno aziendale rientrano nelle varie voci relative alle singole colture.

**Seminativi** – Le colture di piante erbacee, soggette all'avvicendamento colturale che prevede una durata delle coltivazioni non superiore a cinque anni.

**Serre** – Costruzione per la protezione delle coltivazioni, di altezza sufficiente per potervi accedere ed eseguire le operazioni colturali e che realizza un ambiente artificiale che permette di coltivare piante fuori stagione o piante che esigono speciali condizioni climatiche. Fra le serre sono comprese sia le installazioni di tipo tradizionale con strutture in muratura o metallica e con copertura di vetro, che le costruzioni più semplici, generalmente costituite da intelaiatura di legno con copertura di materiale plastico rigido o flessibile estesa sia al tetto sia alle pareti, che di norma si rinnova all'inizio della campagna. Non sono considerate serre le costruzioni la cui copertura è limitata al tetto, dato che non si realizza quella differenza tra condizioni ambientali interne ed esterne che è caratteristica delle serre vere e proprie.

**Sezione censuaria** – Parte del territorio in cui ai fini del catasto è suddiviso il Comune.

**Sgombero quotidiano del letame o rimozione dei rifiuti (impianti per lo)** – Impianti fissi, meccanici o semi meccanici, che trasportano il letame o i rifiuti fuori dai ricoveri nelle concimaie. Sono esclusi i caricatori frontali o posteriori, i ripulitori-trasportatori di letame fissati alle trattrici e le treggie utilizzate per lo sgombero.

**Sili da foraggio** – Speciali serbatoi in muratura od in plastica rigida destinati alla conservazione del foraggio verde o semiessiccato che vi subisce una particolare maturazione. Possono essere di tipo *verticale* (*ermetici, a compressione, ciclatori*) e *orizzontali* (*a trincea, a fossa, a corridoio, a cumulo*). Sono da escludere i cosiddetti "sili all'aperto" costituiti da masse di fieno o paglia pressate e conservate all'aperto.

**Sommersione** – Metodo che prevede la sommersione del terreno con uno strato d'acqua per periodi variabili e con livelli variabili. (tipico delle risaie). L'irrigazione "a conca" degli alberi da frutto nel Mezzogiorno è assimilata alla sommersione.

**Sovescio** – Pratica agricola che prevede la coltivazione di colture intercalari a rapido sviluppo e seminate a forte densità col fine di apportare al terreno azoto e altri elementi fertilizzanti.

#### **Suini**

- *Verri*: maschi interi già utilizzati per la funzione riproduttiva o ad essa destinati.
- *Scrofe*: femmine utilizzate o destinate alla riproduzione.
- *Suini da macello*: suini destinati alla produzione di carne compresi i verri e le scrofe riformate, ossia al termine della loro carriera riproduttiva.

**Sughero** – Sostituisce l'epidermide nella struttura secondaria della pianta; è formato da più strati di cellule nelle cui pareti deposita la suberina, derivata da acidi grassi.



### **Superficie aziendale**

- *Superficie Totale*: area complessiva dei terreni dell'azienda formata dalla superficie agricola utilizzata, da quella coperta da arboricoltura da legno, da boschi, dalla superficie agraria non utilizzata, nonché dall'area occupata da parchi e giardini ornamentali, fabbricati, stagni, canali, cortili situati entro il perimetro dei terreni che costituiscono l'azienda.
- *Superficie agricola utilizzata*: insieme dei terreni investiti a seminativi, coltivazioni legnose agrarie, orti familiari, prati permanenti e pascoli e castagneti da frutto. Essa costituisce la superficie investita ed effettivamente utilizzata in coltivazioni propriamente agricole. E' esclusa la superficie investita a funghi in grotte, sotterranei ed appositi edifici.
- *Agraria non utilizzata*: insieme dei terreni dell'azienda non utilizzati a scopi agricoli per una qualsiasi ragione (di natura economica, sociale od altra), ma suscettibili di essere utilizzati a scopi agricoli mediante l'intervento di mezzi normalmente disponibili presso un'azienda agricola. Sono compresi gli eventuali terreni abbandonati facenti parte dell'azienda ed aree destinate ad attività ricreative. Sono esclusi i terreni a riposo.
- *Altra*: è costituita dalle aree occupate da fabbricati, cortili, strade poderali, fossi, canali, cave, terre sterili, rocce, parchi e giardini ornamentali. Sono comprese anche le superfici delle grotte, dei sotterranei e degli appositi edifici destinati alla coltivazione dei funghi.

**Superficie in produzione** – Per superficie in produzione si intende quella che risulta occupata dagli impianti in fase produttiva, anche se, a seguito di avversità climatiche e/o attacchi parassitari, non ha dato luogo a produzione.

**Terreni a riposo** – Terreni, lavorati (maggesi) o non, che entrano in avvicendamento e sui quali non è praticata alcuna coltura nel corso dell'annata agraria. I dati sono forniti distintamente per le superfici soggette e non a regime d'aiuto comunitario secondo quanto previsto dalla nuova Politica Agraria Comune (PAC). Sono esclusi i terreni in stato di abbandono per una qualsiasi ragione di natura economica, sociale od altra.

**Titolo di possesso dei terreni** – Sono assimilati alla *proprietà*: l'usufrutto, l'enfiteusi, l'assegnazione dei terreni da parte di enti di sviluppo, consorzi e simili, il beneficio parrocchiale, la colonia perpetua. Sono assimilati all'*affitto*: l'affitto misto e l'uso gratuito.

**Trasformazione di uva e olive (impianti per la)** – Impianti utilizzati per la trasformazione dell'uva o delle olive azionati a motore e situati, in genere, in appositi locali destinati ed attrezzati a tale scopo. Sono escluse le pigiatrici, le diraspatrici ed i torchi azionati a mano.

**Trattamento e la trasformazione del latte (impianti per il)** – Impianti propri dell'azienda utilizzati esclusivamente o prevalentemente per il trattamento e la trasformazione del latte aziendale.

**Trattrici** – Trattrici con almeno due assi, utilizzate per l'esecuzione dei lavori agricoli. Sono compresi i veicoli a motore trasformati (derivate) ed i veicoli a motore specializzati (Jeep, Unimag, ecc.) che vengono utilizzati come trattrici agricole propriamente dette.

### **Tunnel e campane**

- *Tunnel*: coperture installate allo scopo di proteggere file di piante;
- *Campane*: coperture installate allo scopo di proteggere singole piante.

Tra i tunnel e le campane sono compresi i cassoni fissi e mobili.

**Uso civico** – E' il diritto che gruppi di persone (collettività di abitanti di un Comune o di una sua frazione) o, anche, di una sola parte di essi o di una collettività di altro tipo (associazione agraria, università, comunanza, partecipazione, dominio collettivo, vicinia, regola, ecc.), esercitano su terreni appartenenti a privati, oppure, ad enti territoriali od associativi di vario genere (Legge 16 giugno 1927, n. 1766, G.U. 3 ottobre 1927, n. 228 e regolamento di applicazione 26 febbraio 1926, n. 332, G.U. 8 marzo 1928, n. 57 e leggi delle Regioni di Statuto ordinario ed a Statuto speciale che regolano la materia).

**Uva per la produzione di vini a denominazione di origine controllata (vini DOC) e controllata e garantita (vini DOCG)** – Uva prodotta da viti appartenenti a vitigni di uva da vino le cui superfici sono iscritte all'*Albo dei vigneti* istituito presso le Camere di Commercio, Industria, Artigianato e Agricoltura, per la produzione di vini a denominazione di origine controllata (vini DOC) e controllata e garantita (vini DOCG). Tale uva può essere destinata in tutto o in parte alla produzione di altri vini o al consumo diretto.

**Uva per la produzione di altri vini (compresi i vini da tavola con indicazione geografica)** – Uva prodotta da viti appartenenti a vitigni di uva da vino le cui superfici non sono iscritte all'*Albo dei vigneti*. Tale uva può anche essere destinata in tutto o in parte al consumo diretto.

**Uva da tavola** – Uva prodotta da viti appartenenti a vitigni di uva da tavola, anche se essa viene destinata del tutto o in parte alla vinificazione.

**Uva per la produzione di vini da tavola con indicazione geografica** – Uva per la produzione di altri vini le cui superfici sono destinate dall'azienda alla produzione di vini da tavola con indicazione geografica e dichiarate come tali alla competente Camera di Commercio, Industria, Artigianato e Agricoltura. Per indicazione geografica si intende la specificazione della zona di produzione in cui ricadono le superfici a vite. Tale zona può essere costituita da una o più unità amministrative (Comune, Provincia, Regione) oppure da una parte del loro territorio o da località delimitate da apposito decreto del Ministero dell'agricoltura e delle foreste.

**Viti madri di portinnesto** – Piante di vite appartenenti a varietà coltivate per la produzione di materiale per la moltiplicazione della vite (tralci). Trattasi di particolari varietà di viti dalle quali vengono prelevate parti di tralci le quali, interrate, emettono radici dando origine ad una nuova piante di vite (barbatella).

**Viti non innestate** – Giovani piante di vite messe a dimora e non ancora innestate, ma destinate ad esserlo.

**Vitigno** – Varietà di una stessa specie di vite, compresi i loro incroci e reincroci, nonché gli incroci tra diverse specie di vite, coltivate per la produzione di uva da vino, uva da tavola o materiale per la moltiplicazione vegetativa della vite.

**Vivai** – Superfici investite a piantine legnose agrarie e forestali, destinate ad essere trapiantate. Sono esclusi i vivai forestali destinati al fabbisogno aziendale, la cui superficie è compresa tra le colture boschive.

**Mietitrebbiatrici** – Macchine semoventi, trainate o portate da trattori, utilizzate per la mietitura, raccolta, trebbiatura dei cereali, dei legumi secchi, dei semi oleosi e delle sementi foraggere.

**Monosuccessione** – Su uno stesso appezzamento si pratica la coltura di una singola specie.

**Motocoltivatori, motozappe, motofesatrici, motofalciatrici** – Veicoli a motore, ad un solo asse, utilizzati per i lavori agricoli. Sono esclusi tutti gli apparecchi utilizzati esclusivamente per gli orti familiari, i parchi e i giardini ornamentali.

**Mungitura (sala di)** – Locale, distinto dalla stalla, appositamente attrezzato con poste fisse ed impianti di mungitura meccanica.

**Mungitura completamente automatizzata (sala di)** – Sala di mungitura nella quale si svolgono contemporaneamente le operazioni di distacco automatico del porta capezzolo alla fine della mungitura e di registrazione automatica del volume del latte munto durante la mungitura.

**Operai a tempo determinato** – Operai assunti con un rapporto individuale di lavoro a tempo determinato per l'esecuzione di lavori di breve durata, stagionale o a carattere saltuario oppure assunti per fase lavorativa o per la sostituzione di operai per i quali sussista il diritto alla conservazione del posto. Agli operai a tempo determinato sono assimilati, ai fini del censimento, i compartecipanti, intendendosi per tali lavoratori ai quali vengono affidati, nel corso dell'annata agraria, tutti o soltanto una parte dei lavori che richiede una determinata coltivazione, ricevendo come compenso una quota parte del prodotto.

**Operai a tempo indeterminato** – Lavoratori agricoli assunti con rapporti di lavoro senza prefissione di termine ed ai quali il datore di lavoro garantisce 181 giornate annuali di effettivo lavoro per tutta la durata del rapporto e la cui retribuzione, riferita ad anno, viene corrisposta mensilmente, a norma del contratto nazionale di lavoro per gli operai agricoli con l'integrazione dei contratti provinciali.

**Organismi associativi** – Per organismi associativi si intendono le cooperative agricole e gli organismi associativi simili.

- *Cooperative agricole.* Associazioni tra agricoltori costituite secondo la legislazione vigente, aventi scopo mutualistico e rivolte prevalentemente alla fornitura di beni e servizi direttamente agli appartenenti all'organismo sociale e condizioni più vantaggiose. Le cooperative a seconda della finalità e del campo di attività prendono denominazioni diverse, come cantine sociali, oleifici cooperativi, centrali ortofrutticole, latterie e caseifici sociali, macelli cooperativi, ecc..
- *Organismi associativi simili.* Società di diritto o di fatto che operano nel campo agricolo e che hanno lo scopo di conseguire un dato fine economico sia attraverso l'aumento della produzione e della produttività che attraverso l'espletamento di determinati servizi senza che sia sancito il principio mutualistico. Sono compresi tra gli organismi associativi gli enopoli, gli elaiopoli, i consorzi di miglioramento fondiario ed ogni altra società o ente che abbia come scopo mutualistico l'acquisto o la produzione per i propri soci di sostanze utili per l'agricoltura, l'acquisto di terreni, la raccolta, la conservazione, la trasformazione e vendita di prodotti ai soci.

**Orti familiari** – Piccole superfici utilizzate essenzialmente per la produzione di ortaggi, legumi freschi, patate, ecc. destinati, di norma, ad essere consumati dalla famiglia del conduttore o da altre persone che lavorano nell'azienda. Su tali superfici possono essere eventualmente presenti anche altre coltivazioni erbacee e/o alcune piante legnose agrarie.

## Ortive

Le coltivazioni *ortive in piena aria* sono le coltivazioni di legumi freschi ed ortaggi praticate all'aperto sia in pieno campo che in orti stabili o industriali. Si distinguono in:

- *coltivazioni ortive di pieno campo*, quando sono in avvicendamento con le altre coltivazioni agricole;
- *coltivazioni ortive in orti stabili o industriali*, quando sono caratterizzate da un rapido avvicendamento tra di loro e producono ortaggi e legumi freschi normalmente immessi nel commercio.

Le coltivazioni *ortive protette* sono quelle coltivazioni praticate al coperto per tutto o per la maggior parte del ciclo vegetativo. Rientrano in questa voce:

- *legumi freschi:* fagiolo (compresi i fagioli mangiatutto), pisello (compresi i piselli mangiatutto o taccole), fava;
- *carciofo*;
- *fragola*;
- *pomodoro da mensa*;
- *pomodoro da industria*;
- *altre ortive:* acetosella, aglio, asparago, barbabietola da orto, basilico, bietola, broccoletto di rapa, cardo, carota, cavolfiore, cavolo a penna, cavolo broccolo, cavolo cappuccio, cavolo di Bruxelles, cavolo rapa, cavolo rosso, cavolo verza, cetriolo da mensa, cetriolini, cicoria o radicchio (da foglie e da radici), cipolla, cocomero o anguria, crescione, finocchio, funghi (esclusi quelli coltivati in grotte, sotterranei o in appositi edifici), indivia (riccia e scarola), lattuga (cappuccina romana, da taglio), mais dolce, melanzana, melone o popone o cantalupo, pastinaca, peperone, porro, prezzemolo, rapa, ravanella, scalogno,

scorzonera, scorzonera bianca, sedano (da coste e da foglie), sedano rapa (da radice), spinacio, topinambur, zucca, zucchine.

#### Ovini

Pecore e agnelle montate.

- *Pecore*, femmine che hanno partorito almeno una volta anche se alla data di riferimento della rilevazione sono a riposo o stanno allattando. In questa categoria sono comprese le pecore riformate al termine della loro carriera economica.
- *Agnelle montate*, femmine di meno di un anno montate per la prima volta che non hanno ancora figliato.
- Altri ovini, *agnelli (maschi e femmine di età inferiore ad un anno)*, *agnelloni*, *castrati*, *montoni*. In questa categoria sono comprese le femmine di età superiore ad un anno che non hanno mai partorito (non comprese nelle pecore).
- *Agnelloni*: ovini interi di età superiore ai 12 mesi, non destinati alla riproduzione.
- *Castrati*: maschi della specie ovina di età superiore ad 1 anno castrati destinati alla macellazione.

**Pacciamatura** – Pratica di copertura del suolo con utilizzo di materiali di origine naturale (paglia, trucioli di legno, schegge di corteccia, foglie secche, ecc.) o di origine artificiale (film plastici, teli di carta, tessuto-non-tessuto, composti altri derivati industriali, ecc.) posto direttamente a contatto con il terreno con diversi scopi agronomici.

**Parco** – Area naturale protetta iscritta in un elenco ufficiale, generalmente dotata di perimetrazione e di un Ente Gestore operativo. La Legge quadro sulle aree protette, 6 Dicembre 1991, n. 394 all'art.1 comma 1 definisce i parchi nazionali come "costituiti da aree terrestri, lacuali o marine che contengono uno o più ecosistemi intatti o anche parzialmente alterati da interventi antropici, una o più formazioni fisiche, geologiche, geomorfologiche, biologiche di rilievo nazionale o internazionale per valori naturalistici, scientifici, estetici, culturali, educativi e ricreativi, tali da richiedere l'intervento dello Stato ai fini della loro conservazione per le generazioni presenti e future" Il comma 2 definisce i parchi regionali naturali "costituiti da aree terrestri, fluviali, lacuali, ed eventualmente tratti di mare prospicienti la costa, di valore naturalistico ed ambientale, che costituiscono, nell'ambito di una o più Regioni limitrofe, un sistema omogeneo individuato dagli assetti naturali dei luoghi, dai valori paesaggistici e dalle tradizioni culturali delle popolazioni locali".

**Parenti del conduttore che lavorano in azienda** – Per parenti del conduttore che lavorano in azienda si intendono i discendenti, gli ascendenti ed altri parenti o affini del conduttore (compresi i casi di parentela derivante da adozione) non facenti parte della famiglia del conduttore stesso, la cui attività lavorativa presso l'azienda durante l'annata agraria non è stata svolta a carattere saltuario o occasionale.

**Particella catastale** – Poligono chiuso di una porzione di territorio situata in uno stesso Comune appartenente ad un'unica proprietà (la quale può appartenere a più soggetti), avente la stessa qualità o classe e la stessa destinazione. Una particella è individuata da un numero, da un foglio catastale all'interno del quale è inserita, dal Comune e Provincia in cui il foglio ricade.

**Piante industriali** – Tabacco, luppolo, cotone, piante da semi oleosi (colza e ravizzone, girasole, soia, arachide, canapa, lino, papavero, ricino, senape, sesamo), piante aromatiche, medicinali, da condimento (aneto, angelica, anice, assenzio, belladonna, camomilla, capperi, cerfoglio, cumino o carvi, digitale, dragoncello, gelsomino, genziana, hamamelis, issopo, lavanda, liquirizia, maggiorana, malva, melissa o cedronella, menta, origano, piretro, rabarbaro, rafano, rosmarino, ruchetta, salvia, segale cornuta, timo, valeriana, zafferano), canapa (fibra). Canna da zucchero, cicoria da caffè, giaggiolo (ireos), lino (fibra), saggina da scopa, scopiglio, sorgo zuccherino.

**Piante sarchiate da foraggio** – Barbabetola da foraggio e semizuccherina, carota da foraggio, cavolo da foraggio o rutabaga, pastinaca da foraggio, topinambur, zucca da foraggio. Sono escluse le superfici destinate alla produzione di sementi.

**Piantine** – Piantine non legnose ai primi stadi di sviluppo destinate alla vendita per essere trapiantate.

**Pioppeti** – Superfici utilizzate per la coltivazione dei pioppi ad alto fusto anche se il suolo viene parzialmente adibito a coltivazioni erbacee a carattere accessorio o marginale.

**Prati permanenti e pascoli** – Coltivazioni foraggere erbacee fuori avvicendamento che occupano il terreno per un periodo superiore a cinque anni.

- *Prato permanente* quando il foraggio viene, di norma, raccolto mediante falciatura.
- *Pascolo* quando il foraggio viene utilizzato, di regola, soltanto dal bestiame pascolante.

**Prodotti condizionati** – Sono da intendere tutti i prodotti principali (o grezzi) che hanno subito una lavorazione e/o manipolazione diversa dalla trasformazione e/o specifici trattamenti fisico-chimici finalizzati a consentirne il trasferimento nello spazio e nel tempo (disidratazione, insilamento, confezionamento, surgelazione, salatura, presso-condizionato o sottovuoto, ecc.).

**Prodotti ottenuti dalla lavorazione del latte in azienda** – Vanno indicati i singoli quantitativi dei prodotti ottenuti nell'azienda dalla trasformazione del latte munto nell'azienda stessa (formaggio, burro, ricotta).

**Prodotti trasformati** – Sono da intendere tutti i prodotti derivati dalla trasformazione di prodotti primari (ad esempio, farine di cereali, vino, olio di oliva, passate di pomodoro, ecc.).

**Produzione di mangime (impianti per la)** – Impianti utilizzati per ridurre in farina o in piccoli frammenti le granaglie ed i foraggi destinati all'alimentazione del bestiame e per miscelare gli elementi costitutivi dei mangimi, previamente tritati o macinati.

**Purino** – Si intende l'urina di animali domestici comprendenti eventualmente una minima quantità di escrementi e/o acqua.

**Raccogliatrici pressatrici di foraggio** – Macchine semoventi oppure trainate, portate o semiportate da trattori che effettuano in maniera continua la raccolta, la trinciatura ed il caricamento del foraggio (verde, da insilare semiappassito o secco) e della paglia lasciati sul posto o preventivamente disposti in andane.

#### **Raccolta (macchine per la)**

- *Delle ortive*: macchine specializzate per la raccolta di prodotti ortivi, dotate di pettine battitore che possono realizzare in una sola operazione e in modo continuo il distacco delle parti non utilizzabili degli ortaggi e la loro raccolta. Il prodotto raccolto può essere convogliato provvisoriamente in tramogge situate nella stessa macchina;
- *Di uva*: macchine semoventi, oppure trainate o portate da trattori, utilizzate per la vendemmia e costituite da una piattaforma portante e da una testa di raccolta, nonché da installazioni per la raccolta e lo scarico dell'uva;
- *Della frutta*: macchine semoventi dotate di piattaforma mobile a comando idraulico portata all'estremità di telai articolati capaci di spostarsi verticalmente ed orizzontalmente (carrelli elevatori), utilizzati per la raccolta della frutta.

**Raccolta meccanizzata della patata (macchine per la)** – Macchine semoventi oppure trainate o portate da trattori, che estraggono le patate dal terreno, le separano dalle foglie, zolle, terriccio, ecc., le dispongono in file, le raccolgono e/o le caricano in sacchi o in casse o recipienti da carico o su di un rimorchio. Gli organi che eseguono tale operazione possono essere raccolti in un'unica macchina o divisi in più macchine semplici collegate tra loro.

**Raccolta meccanizzata della barbabietola da zucchero (macchine per la)** – Macchine semoventi, oppure trainate o portate da trattori, che scollettano le barbabietole da zucchero, le estraggono dal terreno, le allineano in file, le raccolgono in cassoni e/o distruggono le foglie, oppure le sistemano in andane trasversali o longitudinali. Gli organi che eseguono tale operazione possono essere raccolti in un'unica macchina o divisi in più macchine semplici collegate tra loro.

**Refrigerazione e/o il trattamento igienico del latte (impianti per la)** – Impianti per il raffreddamento e la conservazione del latte freddo dopo la mungitura per impedire la moltiplicazione dei batteri. Subito dopo la mungitura si esegue anche la filtrazione del latte mediante filtri adatti, semplici e disinfettabili.

#### **Ricoveri**

- *Stalle*: i locali appositamente adibiti all'allevamento dei bovini. Esse possono essere a *stabulazione fissa*, quando i bovini vivono costantemente nelle poste, oppure a *stabulazione libera* allorché gli animali possono muoversi liberamente nell'ambito delle diverse zone della stalla (zona di riposo, di alimentazione, sala di mungitura, ecc.).
- *Ovili*: i locali appositamente predisposti per l'allevamento degli ovini. Come le stalle per bovini, gli ovili possono essere a *stabulazione fissa* o a *stabulazione libera*.
- *Porcilaie*: i locali appositamente predisposti per l'allevamento suino aventi caratteristiche particolari in relazione al tipo di specializzazione produttiva. Le porcilaie *da riproduzione* sono caratterizzate dalla presenza di una zona parto, allevamento e svezzamento destinata ad ospitare le scrofe e la relativa nidata. Le porcilaie *da ingrasso* sono destinate all'allevamento dei suini svezzati, sino al momento della loro vendita.
- *Pollai*: i locali appositamente predisposti per gli allevamenti avicoli e con caratteristiche particolari a seconda del tipo di allevamento praticato. Nei pollai per *allevamento a terra*, l'allevamento stesso è effettuato al suolo in capannoni aperti o chiusi; nei pollai destinati all'*allevamento in batteria* l'allevamento stesso è effettuato al suolo in capannoni aperti o chiusi; nei pollai destinati all'*allevamento in batteria* l'allevamento stesso è effettuato con un sistema di gabbie disposte in fila, in un unico piano o incastellate.

**Ripuntatura** – Come lavorazione di coltivazione è chiamata anche scarificazione. Si attua nei prati vecchi in inverno o inizio primavera allo scopo di favorire la penetrazione dell'aria, dell'acqua e dei fertilizzanti, di intensificare l'attività microbica e di propiziare la mineralizzazione della sostanza organica.

**Ristallo** – Un allevamento di bovini (generalmente vitelli) acquistati all'esterno, in Italia o all'estero e destinati al macello (sono pertanto esclusi gli acquisti di capi da riproduzione o da rimonta come ad esempio le manze da allevamento).

**Rotazione (o avvicendamento a ciclo chiuso)** – La successione segue un piano prestabilito di colture che ritornano ciclicamente sugli stessi appezzamenti.

**Sarchiatura** – Tipica lavorazione di coltivazione, si esegue su piante seminate a file, smuovendo la porzione di terreno libero dalla coltura.

**Scarificazione** – Come lavorazione di coltivazione è chiamata anche ripuntatura. Si attua nei prati vecchi in inverno o inizio primavera con attrezzi che incidono il terreno con tagli verticali allo scopo di favorire la penetrazione dell'aria, dell'acqua e dei fertilizzanti, di intensificare l'attività microbica e di propiziare la mineralizzazione della sostanza organica.

**Scorrimento superficiale ed infiltrazione laterale** – Metodo di irrigazione in cui l'acqua viene fatta scorrere sul terreno sistemato a piani inclinati (è tipica delle marcite lombarde) oppure viene immessa in canaletti o in solchi e raggiunge lateralmente, per infiltrazione, le radici delle piante coltivate. E' frequente nell'irrigazione delle sarchiate, in genere, e delle culture ortive del Mezzogiorno.

**Sementi** – Superfici per la produzione di sementi destinate alla vendita per essere trapiantate. Sono escluse le superfici per la produzione di sementi di cereali, di leguminose, di patate da semina, di piante da semi oleosi. Le superfici utilizzate per la produzione di sementi per il fabbisogno aziendale rientrano nelle varie voci relative alle singole colture.

**Seminativi** – Le colture di piante erbacee, soggette all'avvicendamento colturale che prevede una durata delle coltivazioni non superiore a cinque anni.

**Serre** – Costruzione per la protezione delle coltivazioni, di altezza sufficiente per potervi accedere ed eseguire le operazioni colturali e che realizza un ambiente artificiale che permette di coltivare piante fuori stagione o piante che esigono speciali condizioni climatiche. Fra le serre sono comprese sia le installazioni di tipo tradizionale con strutture in muratura o metallica e con copertura di vetro, che le costruzioni più semplici, generalmente costituite da intelaiatura di legno con copertura di materiale plastico rigido o flessibile estesa sia al tetto sia alle pareti, che di norma si rinnova all'inizio della campagna. Non sono considerate serre le costruzioni la cui copertura è limitata al tetto, dato che non si realizza quella differenza tra condizioni ambientali interne ed esterne che è caratteristica delle serre vere e proprie.

**Sezione censuaria** – Parte del territorio in cui ai fini del catasto è suddiviso il Comune.

**Sgombero quotidiano del letame o rimozione dei rifiuti (impianti per lo)** – Impianti fissi, meccanici o semi meccanici, che trasportano il letame o i rifiuti fuori dai ricoveri nelle concimaie. Sono esclusi i caricatori frontali o posteriori, i ripulitori-trasportatori di letame fissati alle trattrici e le treggie utilizzate per lo sgombero.

**Sili da foraggio** – Speciali serbatoi in muratura od in plastica rigida destinati alla conservazione del foraggio verde o semiessiccato che vi subisce una particolare maturazione. Possono essere di tipo *verticale* (*ermetici, a compressione, ciclatori*) e *orizzontali* (*a trincea, a fossa, a corridoio, a cumulo*). Sono da escludere i cosiddetti "sili all'aperto" costituiti da masse di fieno o paglia pressate e conservate all'aperto.

**Sommersione** – Metodo che prevede la sommersione del terreno con uno strato d'acqua per periodi variabili e con livelli variabili. (tipico delle risaie). L'irrigazione "a conca" degli alberi da frutto nel Mezzogiorno è assimilata alla sommersione.

**Sovescio** – Pratica agricola che prevede la coltivazione di colture intercalari a rapido sviluppo e seminate a forte densità col fine di apportare al terreno azoto e altri elementi fertilizzanti.

#### **Suini**

- *Verri*: maschi interi già utilizzati per la funzione riproduttiva o ad essa destinati.
- *Scrofe*: femmine utilizzate o destinate alla riproduzione.
- *Suini da macello*: suini destinati alla produzione di carne compresi i verri e le scrofe riformate, ossia al termine della loro carriera riproduttiva.

**Sughero** – Sostituisce l'epidermide nella struttura secondaria della pianta; è formato da più strati di cellule nelle cui pareti deposita la suberina, derivata da acidi grassi.

### **Superficie aziendale**

- *Superficie Totale*: area complessiva dei terreni dell'azienda formata dalla superficie agricola utilizzata, da quella coperta da arboricoltura da legno, da boschi, dalla superficie agraria non utilizzata, nonché dall'area occupata da parchi e giardini ornamentali, fabbricati, stagni, canali, cortili situati entro il perimetro dei terreni che costituiscono l'azienda.
- *Superficie agricola utilizzata*: insieme dei terreni investiti a seminativi, coltivazioni legnose agrarie, orti familiari, prati permanenti e pascoli e castagneti da frutto. Essa costituisce la superficie investita ed effettivamente utilizzata in coltivazioni propriamente agricole. E' esclusa la superficie investita a funghi in grotte, sotterranei ed appositi edifici.
- *Agraria non utilizzata*: insieme dei terreni dell'azienda non utilizzati a scopi agricoli per una qualsiasi ragione (di natura economica, sociale od altra), ma suscettibili di essere utilizzati a scopi agricoli mediante l'intervento di mezzi normalmente disponibili presso un'azienda agricola. Sono compresi gli eventuali terreni abbandonati facenti parte dell'azienda ed aree destinate ad attività ricreative. Sono esclusi i terreni a riposo.
- *Altra*: è costituita dalle aree occupate da fabbricati, cortili, strade poderali, fossi, canali, cave, terre sterili, rocce, parchi e giardini ornamentali. Sono comprese anche le superfici delle grotte, dei sotterranei e degli appositi edifici destinati alla coltivazione dei funghi.

**Superficie in produzione** – Per superficie in produzione si intende quella che risulta occupata dagli impianti in fase produttiva, anche se, a seguito di avversità climatiche e/o attacchi parassitari, non ha dato luogo a produzione.

**Terreni a riposo** – Terreni, lavorati (maggesi) o non, che entrano in avvicendamento e sui quali non è praticata alcuna coltura nel corso dell'annata agraria. I dati sono forniti distintamente per le superfici soggette e non a regime d'aiuto comunitario secondo quanto previsto dalla nuova Politica Agraria Comune (PAC). Sono esclusi i terreni in stato di abbandono per una qualsiasi ragione di natura economica, sociale od altra.

**Titolo di possesso dei terreni** – Sono assimilati alla *proprietà*: l'usufrutto, l'enfiteusi, l'assegnazione dei terreni da parte di enti di sviluppo, consorzi e simili, il beneficio parrocchiale, la colonia perpetua. Sono assimilati all'*affitto*: l'affitto misto e l'uso gratuito.

**Trasformazione di uva e olive (impianti per la)** – Impianti utilizzati per la trasformazione dell'uva o delle olive azionati a motore e situati, in genere, in appositi locali destinati ed attrezzati a tale scopo. Sono escluse le pigiatrici, le diraspatrici ed i torchi azionati a mano.

**Trattamento e la trasformazione del latte (impianti per il)** – Impianti propri dell'azienda utilizzati esclusivamente o prevalentemente per il trattamento e la trasformazione del latte aziendale.

**Trattrici** – Trattrici con almeno due assi, utilizzate per l'esecuzione dei lavori agricoli. Sono compresi i veicoli a motore trasformati (derivate) ed i veicoli a motore specializzati (Jeep, Unimag, ecc.) che vengono utilizzati come trattrici agricole propriamente dette.

### **Tunnel e campane**

- *Tunnel*: coperture installate allo scopo di proteggere file di piante;
- *Campane*: coperture installate allo scopo di proteggere singole piante.

Tra i tunnel e le campane sono compresi i cassoni fissi e mobili.

**Uso civico** – E' il diritto che gruppi di persone (collettività di abitanti di un Comune o di una sua frazione) o, anche, di una sola parte di essi o di una collettività di altro tipo (associazione agraria, università, comunanza, partecipazione, dominio collettivo, vicinia, regola, ecc.), esercitano su terreni appartenenti a privati, oppure, ad enti territoriali od associativi di vario genere (Legge 16 giugno 1927, n. 1766, G.U. 3 ottobre 1927, n. 228 e regolamento di applicazione 26 febbraio 1926, n. 332, G.U. 8 marzo 1928, n. 57 e leggi delle Regioni di Statuto ordinario ed a Statuto speciale che regolano la materia).

**Uva per la produzione di vini a denominazione di origine controllata (vini DOC) e controllata e garantita (vini DOCG)** – Uva prodotta da viti appartenenti a vitigni di uva da vino le cui superfici sono iscritte all'*Albo dei vigneti* istituito presso le Camere di Commercio, Industria, Artigianato e Agricoltura, per la produzione di vini a denominazione di origine controllata (vini DOC) e controllata e garantita (vini DOCG). Tale uva può essere destinata in tutto o in parte alla produzione di altri vini o al consumo diretto.

**Uva per la produzione di altri vini (compresi i vini da tavola con indicazione geografica)** – Uva prodotta da viti appartenenti a vitigni di uva da vino le cui superfici non sono iscritte all'*Albo dei vigneti*. Tale uva può anche essere destinata in tutto o in parte al consumo diretto.

**Uva da tavola** – Uva prodotta da viti appartenenti a vitigni di uva da tavola, anche se essa viene destinata del tutto o in parte alla vinificazione.

**Uva per la produzione di vini da tavola con indicazione geografica** – Uva per la produzione di altri vini le cui superfici sono destinate dall'azienda alla produzione di vini da tavola con indicazione geografica e dichiarate come tali alla competente Camera di Commercio, Industria, Artigianato e Agricoltura. Per indicazione geografica si intende la specificazione della zona di produzione in cui ricadono le superfici a vite. Tale zona può essere costituita da una o più unità amministrative (Comune, Provincia, Regione) oppure da una parte del loro territorio o da località delimitate da apposito decreto del Ministero dell'agricoltura e delle foreste.

**Viti madri di portinnesto** – Piante di vite appartenenti a varietà coltivate per la produzione di materiale per la moltiplicazione della vite (tralci). Trattasi di particolari varietà di viti dalle quali vengono prelevate parti di tralci le quali, interrate, emettono radici dando origine ad una nuova piante di vite (barbatella).

**Viti non innestate** – Giovani piante di vite messe a dimora e non ancora innestate, ma destinate ad esserlo.

**Vitigno** – Varietà di una stessa specie di vite, compresi i loro incroci e reincroci, nonché gli incroci tra diverse specie di vite, coltivate per la produzione di uva da vino, uva da tavola o materiale per la moltiplicazione vegetativa della vite.

**Vivai** – Superfici investite a piantine legnose agrarie e forestali, destinate ad essere trapiantate. Sono esclusi i vivai forestali destinati al fabbisogno aziendale, la cui superficie è compresa tra le colture boschive.













































































