

CARATTERISTICHE STRUTTURALI DELLE AZIENDE AGRICOLE

FASCICOLO PROVINCIALE
VITERBO



SISTEMA STATISTICO NAZIONALE
ISTITUTO NAZIONALE DI STATISTICA

Caratteristiche strutturali delle aziende agricole

FASCICOLO PROVINCIALE VITERBO

*5° Censimento generale dell'agricoltura
22 ottobre 2000*

Coordinatore scientifico: Bruno Massoli
Progetto informatico elaborazione dati: M. Carla Runci
Progetto informatico diffusione dati: Alberto Sorce
Coordinamento editoriale diffusione dati: Franco Lorenzini

Per chiarimenti sul contenuto
della pubblicazione rivolgersi a:
ISTAT, Servizio CUE, Via Adolfo Ravà 150 - Roma

Tel: 06.59584535 - 06.59524573
Fax: 06.5940121

**CARATTERISTICHE
STRUTTURALI
DELLE AZIENDE
AGRICOLE**

**FASCICOLO PROVINCIALE
VITERBO**

Istituto Nazionale di Statistica
Via Cesare Balbo, 16 - Roma

Coordinamento tecnico editoriale:
Andrea Braghin - Piero Crivelli
Servizio Produzione Editoriale
Via Tuscolana, 1782 - Roma

Stampa Digitale:
Industrie Abbate S.p.a. - febbraio 2003

Tiratura:
200 copie

Si autorizza la riproduzione a fini
non commerciali e con la citazione della fonte

Il volume e le tavole in esso contenute sono disponibili in formato
elettronico al sito Internet dell'Istat: www.istat.it o al sito dedicato
esclusivamente ai censimenti: www.censimenti.it

Indice

Presentazione	13
----------------------------	-----------

Introduzione

1. Cenni storici	15
2. Le basi giuridiche	16
3. La struttura organizzativa	16
4. Le attività di formazione ed istruzione della rete di rilevazione	20
5. Il campo di osservazione e l'unità di rilevazione	20
6. I criteri per l'individuazione delle aziende agricole	21
7. Il questionario di rilevazione	22
8. Epoca di riferimento dei dati	23
9. L'aggiornamento degli elenchi comunali delle aziende agricole	23
10. Le indagini pilota pre-censuarie	25
11. Le operazioni preliminari della rete di rilevazione	26
12. Le attività di raccolta dei dati	27
13. La registrazione controllata	28
14. Il trattamento informatico dei dati	29
15. Il piano di diffusione dei risultati	30
16. Le indagini di qualità e copertura	32

Avvertenze alle tavole	35
-------------------------------------	-----------

Tavole statistiche

Capitolo 1 – Confronti temporali (Universo Italia)

Tavola 1.1	– Aziende e relativa superficie totale per forma di conduzione e titolo di possesso dei terreni	43
Tavola 1.2	– Aziende e relativa superficie agricola utilizzata (SAU) per forma di conduzione e titolo di possesso dei terreni	43
Tavola 1.3	– Aziende e relativa superficie totale per classe di superficie totale e classe di superficie agricola utilizzata (SAU)	44
Tavola 1.4	– Aziende e relativa superficie investita per le principali coltivazioni praticate	44
Tavola 1.5	– Aziende con irrigazione secondo il tipo di approvvigionamento dell'acqua irrigua ed il sistema di irrigazione	45
Tavola 1.6	– Aziende con irrigazione secondo le principali coltivazioni irrigate	45
Tavola 1.7	– Aziende con allevamenti secondo le principali specie di bestiame	46
Tavola 1.8	– Aziende e relativo numero di giornate di lavoro per categoria di manodopera aziendale e classe di giornate di lavoro aziendale	46
Tavola 1.9	– Aziende con abitazioni	47

Tavola 1.10	– Aziende che utilizzano mezzi meccanici nel complesso e numero di mezzi di proprietà dell'azienda	47
-------------	--	----

Capitolo 2 – Dati provinciali (Universo Italia)

Notizie generali sull'azienda

Tavola 2.1	– Aziende, relativa superficie totale e numero di giornate di lavoro effettuate nell'azienda per classe di superficie totale e forma giuridica	51
Tavola 2.2	– Aziende, relativa superficie totale e numero di giornate di lavoro effettuate nell'azienda per classe di superficie totale e forma di conduzione	53
Tavola 2.3	– Aziende, relativa superficie agricola utilizzata (SAU) e numero di giornate di lavoro effettuate nell'azienda per classe di superficie agricola utilizzata e forma giuridica	54
Tavola 2.4	– Aziende, relativa superficie agricola utilizzata (SAU) e numero di giornate di lavoro effettuate nell'azienda per classe di superficie agricola utilizzata e forma di conduzione	56
Tavola 2.5	– Aziende e relativa superficie totale per classe di superficie totale, forma di conduzione, titolo di possesso dei terreni e zona altimetrica	57
Tavola 2.6	– Aziende e relativa superficie agricola utilizzata (SAU) per classe di superficie agricola utilizzata, forma di conduzione, titolo di possesso dei terreni e zona altimetrica	63
Tavola 2.7	– Aziende per numero dei corpi di terreno, classe di superficie totale e classe di superficie agricola utilizzata (SAU)	69
Tavola 2.8	– Superficie totale per numero dei corpi di terreno, classe di superficie totale e classe di superficie agricola utilizzata (SAU)	70
Tavola 2.9	– Superficie agricola utilizzata (SAU) per numero dei corpi di terreno, classe di superficie totale e classe di superficie agricola utilizzata	71

Utilizzazione dei terreni

Tavola 2.10	– Aziende e relativa superficie per forma di utilizzazione dei terreni, classe di superficie totale e classe di superficie agricola utilizzata (SAU)	72
Tavola 2.11	– Aziende con seminativi e relativa superficie investita per classe di superficie agricola utilizzata (SAU) e principali coltivazioni praticate	73
Tavola 2.12	– Aziende con coltivazioni legnose agrarie e relativa superficie investita per le principali coltivazioni praticate e per classe di superficie agricola utilizzata (SAU).....	79
Tavola 2.13	– Aziende con vite e relativa superficie investita per natura della produzione, classe di superficie agricola utilizzata (SAU), forma di conduzione e zona altimetrica	80
Tavola 2.14	– Aziende con vite e relativa superficie investita per natura della produzione e classe di superficie investita a vite	83
Tavola 2.15	– Aziende con vite e relativa superficie investita per classe di superficie investita a vite, classe di superficie agricola utilizzata (SAU) e forma di conduzione	84
Tavola 2.16	– Aziende con vite e relativa superficie investita per natura della produzione, età delle viti e tipo di vitigno	85
Tavola 2.17	– Aziende con arboricoltura da legno e/o boschi e relativa superficie per classe di superficie totale e zona altimetrica	97
Tavola 2.18	– Aziende che attuano la gestione dei boschi per tipo di intervento e forma giuridica	100

Tavola 2.19	– Aziende che attuano la gestione dei boschi per tipo di intervento, classe di superficie totale, forma di conduzione e zona altimetrica	101
Tavola 2.20	– Aziende con superficie irrigabile per classe di superficie irrigabile, classe di superficie totale, classe di superficie agricola utilizzata (SAU) e zona altimetrica	102
Tavola 2.21	– Aziende che praticano l'irrigazione e relativa superficie irrigata per classe di superficie irrigata, classe di superficie totale, classe di superficie agricola utilizzata (SAU) e zona altimetrica	103
Tavola 2.22	– Aziende per principali coltivazioni irrigate e relativa superficie irrigata per classe di superficie agricola utilizzata (SAU), classe di superficie irrigata e zona altimetrica	104
Tavola 2.23	– Aziende che praticano l'irrigazione per tipo di approvvigionamento dell'acqua irrigua, classe di superficie totale e classe di superficie agricola utilizzata (SAU)	105
Tavola 2.24	– Aziende che praticano l'irrigazione per tipo di approvvigionamento dell'acqua irrigua, forma di conduzione e zona altimetrica	106
Tavola 2.25	– Aziende per sistema di irrigazione e relativa superficie irrigata per classe di superficie agricola utilizzata (SAU), classe di superficie irrigata e zona altimetrica	107
Tavola 2.26	– Aziende con impianti per la lavorazione e trasformazione dei prodotti delle coltivazioni per classe di superficie totale e classe di superficie agricola utilizzata (SAU)	108
Allevamenti		
Tavola 2.27	– Aziende con allevamenti e relativo numero di capi per specie di bestiame, classe di superficie totale e classe di superficie agricola utilizzata (SAU)	109
Tavola 2.28	– Aziende con allevamenti e relativo numero di capi per specie di bestiame, forma di conduzione e zona altimetrica	110
Tavola 2.29	– Aziende con bovini e/o bufalini e relativo numero di capi per classe di superficie totale e categoria	111
Tavola 2.30	– Aziende con suini e relativo numero di capi per classe di superficie totale e categoria	112
Tavola 2.31	– Aziende con ovini, caprini, equini, allevamenti avicoli, conigli, struzzi e/o altri allevamenti e relativo numero di capi per classe di superficie totale, specie e categoria	113
Tavola 2.32	– Aziende con bovini e relativo numero di capi per classe di capi, classe di superficie totale e classe di superficie agricola utilizzata (SAU)	114
Tavola 2.33	– Aziende con bovini e relativo numero di capi per classe di capi, forma di conduzione e zona altimetrica	115
Tavola 2.34	– Aziende con vacche da latte e relativo numero di capi per classe di capi, classe di superficie totale e classe di superficie agricola utilizzata (SAU)	116
Tavola 2.35	– Aziende con vacche da latte e relativo numero di capi per classe di capi, forma di conduzione e zona altimetrica	117
Tavola 2.36	– Aziende con suini e relativo numero di capi per classe di capi, classe di superficie totale e classe di superficie agricola utilizzata (SAU)	118
Tavola 2.37	– Aziende con suini e relativo numero di capi per classe di capi, forma di conduzione e zona altimetrica	119
Tavola 2.38	– Aziende con ovini e relativo numero di capi per classe di capi, classe di superficie totale e classe di superficie agricola utilizzata (SAU)	120
Tavola 2.39	– Aziende con ovini e relativo numero di capi per classe di capi, forma di conduzione e zona altimetrica	121

Tavola 2.40	– Aziende con polli da carne e relativo numero di capi per classe di capi, classe di superficie totale e classe di superficie agricola utilizzata (SAU)	122
Tavola 2.41	– Aziende con polli da carne e relativo numero di capi per classe di capi, forma di conduzione e zona altimetrica	123
Tavola 2.42	– Aziende con galline da uova e relativo numero di capi per classe di capi, classe di superficie totale e classe di superficie agricola utilizzata (SAU)	124
Tavola 2.43	– Aziende con galline da uova e relativo numero di capi per classe di capi, forma di conduzione e zona altimetrica	125
Tavola 2.44	– Aziende che dispongono di ricoveri per animali e relativo numero di ricoveri per specie di ricovero, classe di superficie totale, classe di capienza di capi adulti ricoverabili e zona altimetrica	126
Tavola 2.45	– Aziende che dispongono di ricoveri per animali per numero di capi adulti ricoverabili, tipo di ricovero e tipo di impianto	127

Mezzi meccanici

Tavola 2.46	– Aziende che utilizzano mezzi meccanici aziendali ed extraziendali per titolo di possesso dei mezzi meccanici, tipo di mezzo utilizzato e zona altimetrica.....	128
Tavola 2.47	– Aziende che utilizzano mezzi meccanici aziendali ed extraziendali per tipo di possesso, tipo di mezzo utilizzato e zona altimetrica	129
Tavola 2.48	– Aziende che utilizzano mezzi meccanici di proprietà dell'azienda e relativo numero di mezzi per classe di superficie agricola utilizzata (SAU) e tipo di mezzo utilizzato	130
Tavola 2.49	– Aziende che utilizzano i principali mezzi meccanici di proprietà dell'azienda per numero di mezzi e tipo di mezzo utilizzato	131

Lavoro

Tavola 2.50	– Aziende e relativo numero di giornate di lavoro aziendale per classe di giornate di lavoro, classe di superficie totale e classe di superficie agricola utilizzata (SAU)	132
Tavola 2.51	– Aziende e relativo numero di giornate di lavoro aziendale per classe di giornate di lavoro, forma di conduzione e zona altimetrica	133
Tavola 2.52	– Aziende per categoria di manodopera familiare, classe di superficie totale, classe di superficie agricola utilizzata (SAU) e sesso	134
Tavola 2.53	– Aziende per categoria di altra manodopera aziendale, classe di superficie totale, classe di superficie agricola utilizzata (SAU) e sesso	136
Tavola 2.54	– Giornate di lavoro aziendale per categoria di manodopera familiare, classe di superficie totale, classe di superficie agricola utilizzata (SAU) e sesso	138
Tavola 2.55	– Giornate di lavoro aziendale per categoria di altra manodopera aziendale, classe di superficie totale, classe di superficie agricola utilizzata (SAU) e sesso	140
Tavola 2.56	– Aziende per categoria di manodopera familiare, forma di conduzione, zona altimetrica e sesso	142
Tavola 2.57	– Aziende per categoria di altra manodopera aziendale, forma di conduzione, zona altimetrica e sesso	143
Tavola 2.58	– Giornate di lavoro aziendale per categoria di manodopera familiare, forma di conduzione, zona altimetrica e sesso	144
Tavola 2.59	– Giornate di lavoro aziendale per categoria di altra manodopera aziendale, forma di conduzione, zona altimetrica e sesso	145
Tavola 2.60	– Componenti della manodopera familiare per categoria, classe di superficie totale, classe di superficie agricola utilizzata (SAU) e sesso	146

Tavola 2.61	– Persone per categoria di altra manodopera aziendale, classe di superficie totale, classe di superficie agricola utilizzata (SAU) e sesso	148
Tavola 2.62	– Persone per categoria di manodopera familiare, forma di conduzione, zona altimetrica e sesso	150
Tavola 2.63	Persone per categoria di altra manodopera aziendale, forma di conduzione, zona altimetrica e sesso	151
Tavola 2.64	– Componenti la famiglia del conduttore per numero di componenti, classe di superficie agricola utilizzata (SAU), classe di giornate di lavoro aziendale e sesso	152
Tavola 2.65	– Componenti la famiglia del conduttore per numero di componenti, forma di conduzione, zona altimetrica e sesso	154
Tavola 2.66	– Componenti la famiglia e parenti del conduttore con attività lavorativa esercitata esclusivamente o prevalentemente presso l'azienda o fuori l'azienda per settore di attività economica, classe di superficie agricola utilizzata (SAU) e forma di conduzione	155
Tavola 2.67	– Capi azienda per classe di superficie totale, titolo di studio e sesso	159
Tavola 2.68	– Giornate di lavoro dei capi azienda per classe di superficie totale, titolo di studio e sesso	161
Tavola 2.69	– Capi azienda per classe di età (in anni compiuti), classe di giornate di lavoro e sesso	163
Tavola 2.70	– Giornate di lavoro dei capi azienda per classe di età (in anni compiuti), classe di giornate di lavoro e sesso	165

Altre notizie

Tavola 2.71	– Aziende interessate al contoterzismo e relativo numero di giornate di lavoro secondo l'utilizzazione dei mezzi meccanici per classe di superficie totale e classe di superficie agricola utilizzata (SAU)	167
Tavola 2.72	– Aziende interessate al contoterzismo e relativo numero di giornate di lavoro secondo l'utilizzazione dei mezzi meccanici per forma di conduzione e zona altimetrica	168
Tavola 2.73	– Aziende che utilizzano mezzi meccanici in altre aziende agricole e relative giornate di lavoro per classe di giornate di lavoro effettuate in altre aziende, classe di superficie agricola utilizzata (SAU) e classe di giornate di lavoro aziendale	169
Tavola 2.74	– Aziende che utilizzano mezzi meccanici in altre aziende agricole e relative giornate di lavoro per classe di giornate di lavoro effettuate in altre aziende, forma di conduzione e zona altimetrica	170
Tavola 2.75	– Aziende che utilizzano mezzi meccanici extraziendali e relative giornate di lavoro extraziendale per classe di giornate di lavoro extraziendale, classe di superficie agricola utilizzata (SAU) e classe di giornate di lavoro aziendale	171
Tavola 2.76	– Aziende che utilizzano mezzi meccanici extraziendali e relative giornate di lavoro extraziendale per classe di giornate di lavoro extraziendale, forma di conduzione e zona altimetrica	172
Tavola 2.77	– Aziende che utilizzano mezzi meccanici extraziendali e superficie lavorata secondo le principali operazioni effettuate per classe di superficie agricola utilizzata (SAU), forma di conduzione e zona altimetrica	173
Tavola 2.78	– Aziende con attrezzature informatiche per classe di superficie agricola utilizzata (SAU) e forma di conduzione	174

Capitolo 3 – Dati provinciali (Universo CEE)

Tavola 3.1	– Aziende e relativa superficie totale per classe di superficie totale, forma di conduzione, titolo di possesso dei terreni e zona altimetrica	177
------------	--	-----

Tavola 3.2	– Aziende e relativa superficie agricola utilizzata (SAU) per classe di superficie agricola utilizzata, forma di conduzione, titolo di possesso dei terreni e zona altimetrica	183
Tavola 3.3	– Aziende e relativa superficie per forma di utilizzazione dei terreni, classe di superficie totale e classe di superficie agricola utilizzata (SAU)	189
Tavola 3.4	– Aziende con seminativi e relativa superficie investita per classe di superficie agricola utilizzata (SAU) e principali coltivazioni praticate	190
Tavola 3.5	– Aziende con coltivazioni legnose agrarie e relativa superficie investita per le principali coltivazioni praticate e per classe di superficie agricola utilizzata (SAU)	196
Tavola 3.6	– Aziende con superficie irrigabile per classe di superficie irrigabile, classe di superficie totale, classe di superficie agricola utilizzata (SAU) e zona altimetrica	197
Tavola 3.7	– Aziende con allevamenti e relativo numero di capi per specie di bestiame, classe di superficie totale e classe di superficie agricola utilizzata (SAU)	198
Tavola 3.8	– Aziende con bovini e relativo numero di capi per classe di capi, classe di superficie totale e classe di superficie agricola utilizzata (SAU)	199
Tavola 3.9	– Aziende con vacche da latte e relativo numero di capi per classe di capi, classe di superficie totale e classe di superficie agricola utilizzata (SAU)	200
Tavola 3.10	– Aziende con suini e relativo numero di capi per classe di capi, classe di superficie totale e classe di superficie agricola utilizzata (SAU)	201
Tavola 3.11	– Aziende con ovini e relativo numero di capi per classe di capi, classe di superficie totale e classe di superficie agricola utilizzata (SAU)	202
Tavola 3.12	– Aziende con polli da carne e relativo numero di capi per classe di capi, classe di superficie totale e classe di superficie agricola utilizzata (SAU)	203
Tavola 3.13	– Aziende con galline da uova e relativo numero di capi per classe di capi, classe di superficie totale e classe di superficie agricola utilizzata (SAU)	204
Tavola 3.14	– Aziende che utilizzano mezzi meccanici aziendali ed extraaziendali per titolo di possesso dei mezzi meccanici, tipo di mezzo utilizzato e zona altimetrica	205
Tavola 3.15	– Aziende e relativo numero di giornate di lavoro aziendale per classe di giornate di lavoro, classe di superficie totale e classe di superficie agricola utilizzata (SAU)	206
Tavola 3.16	– Aziende per categoria di manodopera familiare, classe di superficie totale, classe di superficie agricola utilizzata (SAU) e sesso	207
Tavola 3.17	– Aziende per categoria di altra manodopera aziendale, classe di superficie totale, classe di superficie agricola utilizzata (SAU) e sesso	209
Tavola 3.18	– Aziende interessate al contoterzismo e relativo numero di giornate di lavoro secondo l'utilizzazione dei mezzi meccanici per classe di superficie totale e classe di superficie agricola utilizzata (SAU)	211

Capitolo 4 – Dati comunali

Tavola 4.1	– Aziende per forma di conduzione, comune e zona altimetrica	215
Tavola 4.2	– Superficie totale per forma di conduzione delle aziende, comune e zona altimetrica	216
Tavola 4.3	– Superficie agricola utilizzata (SAU) per forma di conduzione delle aziende, comune e zona altimetrica	217
Tavola 4.4	– Aziende per titolo di possesso dei terreni, comune e zona altimetrica	218
Tavola 4.5	– Superficie totale per titolo di possesso dei terreni, comune e zona altimetrica..	219
Tavola 4.6	– Superficie agricola utilizzata (SAU) per titolo di possesso dei terreni, comune e zona altimetrica	220

Tavola 4.7	– Aziende per classe di superficie totale, comune e zona altimetrica	221
Tavola 4.8	– Superficie totale per classe di superficie, comune e zona altimetrica	222
Tavola 4.9	– Aziende per classe di superficie agricola utilizzata (SAU), comune e zona altimetrica	223
Tavola 4.10	– Superficie agricola utilizzata (SAU) per classe di SAU, comune e zona altimetrica	224
Tavola 4.11	– Superficie aziendale secondo l'utilizzazione dei terreni per comune e zona altimetrica	225
Tavola 4.12	– Aziende con seminativi e relativa superficie per le principali coltivazioni praticate, comune e zona altimetrica	226
Tavola 4.13	– Aziende con coltivazioni legnose agrarie e relativa superficie per le principali coltivazioni praticate, comune e zona altimetrica	227
Tavola 4.14	– Aziende con allevamenti e aziende con bovini, bufalini, suini e relativo numero di capi per comune e zona altimetrica	228
Tavola 4.15	– Aziende con ovini, caprini, equini, allevamenti avicoli e relativo numero di capi per comune e zona altimetrica	229
Tavola 4.16	– Persone per categoria di manodopera agricola, comune e zona altimetrica	230
Tavola 4.17	– Giornate di lavoro aziendale per categoria di manodopera agricola, comune e zona altimetrica	231
Tavola 4.18	– Aziende che utilizzano mezzi meccanici in complesso e relativo numero di mezzi di proprietà dell'azienda per comune e zona altimetrica	232
 Allegati		
Glossario		235
Questionario di azienda agricola		251

Presentazione

In questo fascicolo sono riportati i risultati definitivi del 5° Censimento generale dell'agricoltura. Le tavole formano un ampio quadro conoscitivo dell'agricoltura nello specifico territorio di riferimento e della sua evoluzione rispetto al 1990 e al 1982, anni di effettuazione dei due precedenti censimenti. In particolare, le tavole di questo fascicolo trattano delle caratteristiche strutturali delle aziende agricole, rinviando ad altri fascicoli di prossima uscita le informazioni relative alle caratteristiche tipologiche (dimensione economica e orientamento tecnico delle aziende agricole).

Il fascicolo è stato strutturato in modo da offrire all'utente non solo dati sulle dimensioni del settore agricolo nel territorio di riferimento, ma anche informazioni sui principali aspetti tecnici e metodologici che hanno caratterizzato l'esecuzione del Censimento.

Dopo brevi cenni storici sui censimenti dell'agricoltura effettuati in Italia, vengono fornite indicazioni sulle basi giuridiche del Censimento, sulle indagini pilota realizzate per verificare sul piano tecnico l'efficacia delle procedure previste e degli strumenti di rilevazione, sulle modalità dell'aggiornamento preliminare degli elenchi comunali delle aziende agricole, finalizzato ad ottenere la massima copertura dei risultati, sulla struttura organizzativa adottata per la rilevazione e sulle modalità di istruzione del personale addetto alle operazioni censuarie.

Vengono, inoltre, riportate le definizioni relative all'unità di rilevazione adottata per il Censimento, in continuità con le precedenti edizioni e in coerenza con le regole statistiche internazionali ed europee; si tratta in particolare delle definizioni di *azienda agricola*, *forestale* e *zootecnica*, di *centro aziendale* e di *conduttore dell'azienda*. Ulteriori informazioni sono offerte in merito ai criteri stabiliti per individuare le unità da censire sul territorio. Alla determinazione del campo di osservazione è dedicato un breve paragrafo nel quale viene specificata la differenza tra universo delle aziende a livello nazionale e a livello comunitario. Le innovazioni apportate al questionario di rilevazione rispetto alle precedenti edizioni del Censimento sono presentate in un apposito paragrafo, mentre il questionario stesso è riprodotto alla fine del fascicolo.

Lo svolgimento delle operazioni censuarie viene riassunto nei paragrafi successivi, mettendo in luce le operazioni preliminari eseguite dagli organi censuari e lo sviluppo delle attività di raccolta dei dati che sono stati monitorati in continuo attraverso un sistema di *reporting* condiviso dai principali organi censuari, aventi accesso ad un sito Internet predisposto allo scopo dall'Istat. Altre informazioni sulle attività censuarie sono riassunte in merito alla registrazione controllata e al trattamento informatico dei dati per la loro validazione e correzione.

Nell'ultimo paragrafo della "Introduzione" al fascicolo si dà conto delle modalità di diffusione dei risultati provvisori e definitivi e viene presentato il piano di pubblicazione del 5° Censimento generale dell'agricoltura, in modo da orientare il lettore circa la complessiva offerta informativa predisposta dall'Istat sia su supporto cartaceo che informatico, in questo caso attraverso la disponibilità di un *data warehouse* accessibile dal sito Internet dell'Istituto.

Per facilitare l'interpretazione dei dati riportati nelle tavole statistiche, sono state redatte apposite "Avvertenze", nelle quali viene chiarito il significato dei valori presenti in ciascuna di esse.

Le tavole statistiche di questo fascicolo sono 124 e sono state raggruppate in quattro capitoli.

Il Capitolo 1 – Confronti temporali (Universo Italia) – riporta in 10 tavole statistiche i dati del territorio di riferimento del fascicolo, relativi ai principali caratteri rilevati, messi a confronto con i dati risultati dai censimenti del 1990 e del 1982 in termini di valori assoluti. Vengono presentati anche confronti in termini di indicatori sintetici, quali la superficie media per azienda. Tutti i confronti sono

effettuati con riferimento all'universo Italia che comprende tutte le aziende agricole censite nel territorio di riferimento del fascicolo, quale che sia la loro ampiezza in termini di superficie e di dimensione economica.

Il Capitolo 2 – Dati provinciali (Universo Italia) – contiene le elaborazioni effettuate sui risultati aggregati a livello complessivo e per zone altimetriche. I dati considerati nelle 78 tavole statistiche si riferiscono alle informazioni registrate nel questionario di azienda, combinando i diversi caratteri strutturali in relazione all'argomento considerato.

Un primo gruppo di tavole prende in esame le informazioni generali sull'azienda, concernenti la forma giuridica e il sistema di conduzione, inteso sia come rapporto tra impresa e lavoro (forma di conduzione), sia come rapporto tra impresa e proprietà fondiaria (titolo di possesso dei terreni). Fanno parte di questo primo gruppo di tavole anche quelle dedicate alla frammentazione delle superfici aziendali in corpi di terreno.

Gli aspetti relativi all'utilizzazione dei terreni vengono trattati mettendo in luce la destinazione delle superfici alle principali classi di coltivazione dei terreni durante l'annata agraria 1999-2000. In questo ambito sono presentate anche alcune tavole statistiche che espongono i dati relativi alle sole aziende con terreni irrigui. Viene inoltre proposta una dettagliata analisi della viticoltura con riferimento agli impianti secondo la loro natura, la classe di età e il tipo di vitigno.

Le elaborazioni sulle aziende con allevamenti riguardano la consistenza delle specie di bestiame più rilevanti dal punto di vista economico, nonché i ricoveri per animali con riferimento alla loro capienza e alla dotazione di specifiche installazioni.

Alla meccanizzazione aziendale sono riferite numerose tavole che ne descrivono l'intensità e la diffusione distinguendo per tipo di mezzo meccanico e per titolo di utilizzazione (in proprietà, in comproprietà, in conto terzi). Particolare attenzione è dedicata al contoterzismo attivo e passivo che viene esaminato anche in relazione al numero di giornate di lavoro effettuate in azienda.

Le tavole sulla manodopera aziendale riportano i dati differenziati per singole categorie e per genere. L'analisi riguarda il volume di lavoro e il numero di persone che hanno lavorato in azienda durante l'annata agraria 1999-2000. Il tipo di attività lavorativa esercitata fuori dall'azienda agricola dal conduttore e dai suoi familiari è considerata in una specifica tavola. Ulteriori informazioni sono fornite in merito alle caratteristiche socio-demografiche dei conduttori e dei capi azienda, nonché alla composizione della famiglia del conduttore.

Il Capitolo 3 – Dati provinciali (Universo CEE) – comprende 18 tavole statistiche elaborate in base al particolare campo di osservazione comunitario, comparabile tra gli stati membri dell'Unione Europea. Esso differisce dall'Universo Italia per il fatto che non comprende le aziende agricole con superficie agricola utilizzata (SAU) inferiore ad un ettaro e con produzione agricola commercializzata inferiore a 4 milioni di Lire (pari a 2.065,83 Euro). Le elaborazioni relative alle aziende che superano almeno uno dei due limiti citati, offrono agli utenti la possibilità di confrontare alcune fondamentali caratteristiche strutturali del settore, anche per zone altimetriche, secondo i due campi di osservazione della rilevazione censuaria: quello nazionale e quello comunitario.

Il Capitolo 4 – Dati comunali – riporta per ciascun Comune la ripartizione delle aziende esistenti nei territori di rispettiva competenza, secondo i principali caratteri da esse possedute.

In allegato è riportato un glossario contenente, per ciascuna informazione rilevata con il questionario di azienda, la corrispondente definizione adottata. Per una più agevole consultazione, le singole voci sono riportate in ordine alfabetico.

Introduzione

1. Cenni storici

I censimenti economici hanno l'obiettivo principale di fornire un quadro esaustivo e territorialmente dettagliato delle dimensioni e delle caratteristiche del sistema economico nazionale. Inoltre, essi consentono la predisposizione di archivi delle unità produttive (aziende, imprese, istituzioni) da utilizzare nei periodi intercensuari come basi per l'esecuzione di indagini campionarie, per ricerche e per studi economici e sociali.

Il Censimento generale dell'agricoltura è stato effettuato con riferimento alla data del 22 ottobre 2000. Esso è il quinto svolto in Italia ed ha avuto luogo in una stagione di grande importanza per il settore agricolo, che ha vissuto un riposizionamento strategico di notevole portata. Infatti, la riforma della politica agricola comunitaria, unitamente al varo della cosiddetta "Agenda 2000" e al previsto allargamento dell'Unione Europea a numerosi altri paesi, ha avviato un ripensamento profondo delle strategie di sviluppo del settore, sempre più orientato a svolgere un ruolo multifunzionale, di carattere economico, ambientale e sociale.

Il Censimento del 2000, pur utilizzando una tecnica di rilevazione tradizionale basata sulla conduzione di interviste "faccia a faccia" e salvaguardando la continuità storica rispetto ai censimenti precedenti, ha presentato numerose ed importanti novità rispetto al passato, conseguendo un elevato standard qualitativo dei dati e una più rapida diffusione dei risultati, che costituiscono una base conoscitiva affidabile per la definizione di politiche nazionali e regionali.

Il piano di rilevazione del 5° Censimento generale dell'agricoltura è stato predisposto sulla base delle proposte formulate da un'apposita Commissione di studio istituita presso l'Istituto nazionale di statistica, della quale hanno fatto parte docenti universitari e rappresentanti di amministrazioni pubbliche e di organizzazioni di categoria.¹

Sul piano dell'organizzazione, il sistema degli organi censuari è stato improntato alla massima integrazione e valorizzazione delle specifiche competenze dei soggetti che svolgono attività statistica sul territorio nazionale, in particolare a livello regionale e comunale, in linea con le recenti riforme amministrative e costituzionali che hanno ridisegnato il ruolo ed i compiti delle autonomie locali nell'ordinamento italiano.

La diffusione dei dati è stata progettata in modo da rispettare la tutela della riservatezza e da utilizzare anche moderni strumenti informatici (*data warehouse on line*) allo scopo di facilitarne l'accesso da parte degli utenti. Infine, va sottolineato come i risultati del Censimento agricolo vengono rilasciati secondo un'articolazione territoriale coerente con quella che verrà adottata nei censimenti generali del 2001 (popolazione, abitazioni, industria e servizi), così da offrire all'utenza (in particolare quella costituita dagli enti locali) una base statistica pienamente integrata sui principali caratteri demografici, sociali ed economici.

¹ In tale Commissione erano rappresentate le seguenti Amministrazioni ed Enti: Ministero per le Politiche Agricole e Forestali; Ministero per le Attività Produttive; Ministero dell'Ambiente e della Tutela del Territorio; Ministero dell'Interno; Ministero dell'Economia e delle Finanze; Ministero della Salute; Istituto Nazionale di Economia Agraria; Assessorati all'Agricoltura ed alle Foreste delle Regioni Piemonte, Veneto, Emilia -Romagna, Marche e Sicilia; Unione Italiana delle Camere di Commercio, Industria, Artigianato e Agricoltura; Associazione nazionale comuni italiani; Unione Statistica dei Comuni Italiani; Confederazione generale dell'agricoltura italiana, Confederazione nazionale coltivatori diretti; Confederazione Italiana Agricoltori; Confederazione Produttori Agricoli; Agenzia Nazionale per la Protezione dell'Ambiente; Istituto di Servizi per il Mercato Agricolo

2. Le basi giuridiche

L'obbligo di esecuzione decennale di un censimento dell'agricoltura è previsto dall'art. 2 del regolamento CEE n. 571 del 28 febbraio 1988, modificato dal regolamento CE n. 2467 del 17 dicembre 1996. Queste norme disciplinano la produzione (con cadenza biennale) di informazioni statistiche di carattere strutturale sulle aziende agricole, sulle coltivazioni, sulla consistenza degli allevamenti, sui mezzi meccanici, sul lavoro, ecc., allo scopo di valutare la situazione di un settore fondamentale per l'economia dell'Unione Europea e di seguire l'evoluzione nel tempo della sua struttura produttiva.

Mentre la rilevazione periodica di tali caratteri (che in Italia ha cadenza annuale) è effettuata su base campionaria, il Censimento rileva informazioni strutturali su tutte le aziende agricole, perseguendo anche l'obiettivo di aggiornare lo schedario delle aziende stesse. Di conseguenza sono state rilevate, in ciascun Comune, la consistenza numerica delle aziende agricole, forestali e zootecniche, di qualsiasi ampiezza e da chiunque condotte, nonché le loro fondamentali caratteristiche strutturali. I dati di censimento, inoltre, servono a costruire l'Archivio statistico delle aziende e imprese agricole (ASAIA), in esecuzione del regolamento comunitario n. 2186 del 1993.

Altre disposizioni in materia di statistiche agricole sono contenute in vari regolamenti e direttive dell'Unione Europea e nelle raccomandazioni dell'Organizzazione delle Nazioni Unite per l'alimentazione e l'agricoltura (FAO), tutti atti volti ad ottenere informazioni statistiche omogenee e comparabili a livello europeo e mondiale.

A livello nazionale, le disposizioni di carattere generale in materia di censimenti sono contenute nell'art. 37 della legge 17 maggio 1999 n. 144 e nel relativo regolamento di esecuzione approvato con DPR n.197 del 6 giugno 2000. L'attuale disciplina dell'attività censuaria deriva dalla considerazione della stessa come funzione istituzionale dell'Istat, a differenza dal passato quando i censimenti erano disciplinati autonomamente da un'apposita legge di indizione e finanziamento e da uno specifico regolamento di esecuzione.

L'attività censuaria svolta dalle Regioni e dalla Province autonome di Trento e di Bolzano è oggetto di una separata disciplina stabilita nelle sue linee fondamentali dal Protocollo di intesa stipulato tra l'Istat e la Conferenza dei Presidenti delle Regioni e delle Province autonome il 5 agosto 1999 ed approvato dalla Conferenza Stato-Regioni.

L'attività censuaria si è svolta secondo quanto previsto dalla normativa che regola il trattamento dei dati personali dettata dagli articoli 17 e 18 del regolamento di esecuzione del Censimento e dalla legge n. 675 del 1996 e successive modifiche e integrazioni, in particolare del d.lgs. n. 281 del 1999.

La disciplina delle operazioni tecniche è stata dettata con il Piano di censimento generale, integrato dai piani regionali approvati secondo la procedura prevista dal citato Protocollo di intesa, nonché da specifiche circolari dell'Istat.

Il 5° Censimento generale dell'agricoltura è inserito tra le statistiche di interesse nazionale: esso è incluso nel Programma statistico nazionale, approvato con DPCM del 31 marzo 2000, e nell'elenco delle rilevazioni soggette all'obbligo di risposta previsto dal DPR del 5 luglio 1999, pubblicato nella G.U. n. 194 del 19 agosto 1999.

3. La struttura organizzativa

La rete di rilevazione del Censimento si è articolata su quattro livelli territoriali e ha coinvolto diversi organismi: il livello nazionale è stato costituito dall'Istat e dall'Unione nazionale delle Camere di Commercio; il livello regionale è stato costituito dagli Uffici regionali di censimento, dalle Commissioni tecniche regionali istituite presso le Regioni e le Province autonome e dagli Uffici regionali dell'Istat; il

Alimentare; Ente per le Nuove tecnologie, l'Energia e l'Ambiente; Azienda di Stato Interventi nel Mercato Agricolo; Unione Province Italiane; Istituto Nazionale di Sociologia Rurale; docenti universitari.

livello provinciale è stato costituito dagli Uffici provinciali di censimento istituiti presso le Camere di commercio e dai Gruppi tecnici provinciali; il livello comunale è stato costituito dagli Uffici comunali di censimento.

I Prefetti e i Sindaci, con riferimento al territorio di propria competenza, hanno provveduto ad assicurare il buon andamento ed il regolare svolgimento delle operazioni di censimento, secondo quanto disposto dalle vigenti disposizioni di legge e dal regolamento di esecuzione del Censimento stesso.

Struttura della rete di rilevazione

REGIONI	NUMERO COMUNI AL 22-10- 2000	ISPETTORATI PROVINCIALI ISTAT	UNITA' – ORGANI DI CENSIMENTO						
			REGIONI (UCR)		CAMERE DI COMMERCIO (UCP)	COMUNI (UCC)			RILEVATORI
			Responsabili dei coordinatori intercomunali (RPCIC)	Coordinatori intercomunali (CIC)	Responsabili dei coordinatori provinciali (RCP)	Totale	Responsabili (a)	Coordinatori	
Piemonte	1.206	8	29	130	8	1.206	1.206	148	1.619
Valle d'Aosta	74	1	1	8	1	74	74	2	88
Lombardia	1.546	11	36	108	11	1.546	1.546	285	1.811
Trentino-A.A.	339	2	2	32	2	339	339	19	614
Veneto	581	7	29	75	7	626	581	45	1.732
Friuli-V.G.	219	4	7	31	4	219	219	70	413
Liguria	235	4	11	37	4	257	235	22	511
Emilia-R.	341	9	23	59	9	341	341	14	1.066
Toscana	287	10	34	64	10	346	287	59	1.246
Umbria	92	2	12	20	2	114	92	22	499
Marche	246	4	4	52	4	246	246	21	2.939
Lazio	377	5	15	87	5	512	377	135	1.867
Abruzzo	305	4	11	40	4	315	305	10	770
Molise	136	2	6	16	2	136	136	38	340
Campania	551	5	12	105	5	555	551	4	2.230
Puglia	258	5	26	80	5	643	258	385	3.047
Basilicata	131	2	9	35	2	169	131	38	743
Calabria	409	5	5	78	5	511	409	102	1.745
Sicilia	390	9	24	150	9	622	390	232	2.830
Sardegna	377	4	19	100	4	377	377	65	1.016
ITALIA	8.100	103	315	1.307	103	9.154	8.100	1.716	27.126

(a) In 643 Comuni il responsabile di UCC ha anche svolto le funzioni ed i compiti di coordinatore.

Al livello nazionale hanno operato i seguenti organismi:

- Istituto nazionale di statistica*, con l'incarico di provvedere all'effettuazione del Censimento dell'agricoltura. L'Istat, quale titolare della rilevazione, ha esercitato un potere decisorio tecnico e metodologico in ordine all'organizzazione del Censimento e alle sue modalità di svolgimento. In particolare, l'Istat ha impartito agli organismi della rete censuaria le istruzioni necessarie per

l'esecuzione del Censimento e ha sovrinteso a tutte le relative operazioni, adottando i provvedimenti necessari per assicurare il loro regolare e tempestivo svolgimento. L'Istat ha esercitato tali funzioni anche attraverso le sue articolazioni territoriali costituite dagli uffici regionali. Inoltre, l'Istituto si è avvalso della collaborazione degli Uffici di statistica del Sistema statistico nazionale (Sistan) che, in base a quanto stabilito dal regolamento, hanno assunto la qualificazione giuridica di organi di censimento.

- b) L'*Ufficio di statistica di Unioncamere*, facente parte del Sistema statistico nazionale, ha avuto il compito di collaborare con l'Istat e con le Camere di commercio per assicurare il funzionamento degli organi censuari di livello provinciale.

Al *livello regionale* l'organizzazione si è basata su un modello "a geometria variabile" definito dal Protocollo d'intesa Istat-Regioni. In base ad esso il Piano generale di censimento è stato integrato dai singoli piani di censimento regionali approvati dalle Regioni e dalle Province autonome, anche sulla scorta delle valutazioni organizzative, tecniche e metodologiche effettuate dall'Istat.

Il nucleo dell'organizzazione a livello regionale è stato rappresentato dall'Ufficio di censimento regionale (UCR), mentre l'operatività sul territorio di competenza è stata assicurata dalla rete dei coordinatori intercomunali e dei rispettivi responsabili provinciali. L'UCR ha, inoltre, avuto il compito di fornire assistenza e sostegno tecnico alla Commissione tecnica regionale.

Nel dettaglio, il livello regionale è stato rappresentato dai seguenti organismi:

- a) *Ufficio regionale dell'Istat*, con il compito di sovrintendere a tutte le attività svolte dagli organi censuari a livello locale e di verificare l'attuazione dei piani di censimento regionali, con particolare riferimento alla designazione dei coordinatori intercomunali e dei loro responsabili provinciali, alle attività di formazione, istruzione e sensibilizzazione, allo svolgimento delle indagini pilota e di controllo. Gli uffici regionali hanno, inoltre, valutato i rapporti periodici sullo svolgimento delle operazioni censuarie nel territorio di competenza e svolto attività ispettiva.
- b) *Ufficio di censimento regionale (UCR)*, con il compito di curare, in generale, l'esecuzione del piano di censimento dell'Istat e di quello regionale.

Tra le funzioni svolte dagli UCR si segnalano in particolare le seguenti:

- la designazione dei coordinatori intercomunali e dei loro responsabili provinciali;
 - la sensibilizzazione delle istituzioni locali e delle aziende agricole;
 - lo svolgimento di attività di istruzione e di formazione;
 - il monitoraggio delle operazioni;
 - la rendicontazione dei contributi finanziari ricevuti.
- c) *Commissione tecnica regionale*, con il compito di assistere la Regione nella predisposizione del piano regionale di censimento e di sovrintendere al buon andamento delle operazioni censuarie, attraverso la valutazione del monitoraggio delle stesse.
- I compiti specifici assegnati alle Commissioni sono stati:
- la predisposizione del piano regionale e la sua eventuale revisione alla luce delle osservazioni dell'Istat;
 - la valutazione dello stato di attuazione del piano, anche nella fase precedente l'avvio delle operazioni di rilevazione censuaria;
 - la valutazione, sulla base degli aggiornamenti periodici trasmessi dall'UCR, dell'andamento delle attività censuarie;
 - l'individuazione degli interventi da adottare nelle situazioni di ritardo a livello comunale e provinciale.

Al *livello provinciale* hanno operato i seguenti organismi:

- a) *Ufficio di censimento provinciale (UCP)*, istituito presso la Camera di commercio, con il compito di sovrintendere al coordinamento delle operazioni censuarie a livello provinciale. Gli UCP hanno assolto a una funzione di stimolo, raccordo e controllo di tutte le operazioni censuarie svolte dagli Uffici comunali, svolgendo attività di natura organizzativa strumentali all'attività di rilevazione, nonché compiti di istruzione e formazione, di assistenza organizzativa e monitoraggio delle operazioni censuarie, attraverso un apposito collegamento informatico.

Tra i compiti specifici assegnati agli UCP vi sono stati:

- l'organizzazione di riunioni di istruzione sulle attività censuarie;
- la creazione del collegamento telematico con l'Istat per la trasmissione dei dati via Internet;
- il raccordo tecnico-organizzativo con il responsabile provinciale dei coordinatori intercomunali;
- la segnalazione di situazioni critiche all'UCR ed all'Ufficio regionale dell'Istat.

Nelle Province autonome di Trento e Bolzano le funzioni di UCP sono state svolte rispettivamente dal Servizio Statistica della Provincia autonoma di Trento e dall'Istituto provinciale di statistica della Provincia autonoma di Bolzano (ASTAT).

- b) *Gruppo tecnico provinciale*, con il compito di realizzare il collegamento funzionale tra i diversi livelli di responsabilità censuarie presenti a livello provinciale, ai fini della elaborazione del calendario di assistenza tecnica agli UCC, della programmazione di attività e di interventi di diversa natura, nonché di valutazione dell'andamento complessivo del Censimento. Esso è stato formato dal responsabile dell'UCP, da un funzionario dell'Ufficio regionale dell'Istat e dal responsabile provinciale dei coordinatori intercomunali.

Nell'ambito di ciascuna Provincia hanno operato i coordinatori intercomunali e il loro responsabile provinciale, i primi con il compito di provvedere al controllo delle attività di rilevazione effettuate presso le aziende agricole, il secondo con il compito di coordinare le attività di assistenza tecnica alla rilevazione.

Tra le funzioni specifiche dei coordinatori intercomunali era compresa:

- l'istruzione dei coordinatori e rilevatori comunali;
- l'assistenza tecnica nel corso delle attività di rilevazione;
- la redazione di rapporti settimanali.

Tra le funzioni specifiche dei responsabili provinciali figurava:

- l'assegnazione dei Comuni della Provincia di competenza ai singoli coordinatori intercomunali;
- la predisposizione dei programmi di attività dei coordinatori intercomunali;
- l'espletamento di attività di istruzione;
- l'organizzazione delle indagini post-censuarie.

Nella struttura organizzativa il *livello comunale* è stato rappresentato dall'*Ufficio di censimento comunale (UCC)*, con la funzione di rilevazione diretta sul territorio. I principali compiti assegnati all'UCC sono stati:

- la nomina di eventuali ulteriori coordinatori comunali;
- la selezione dei rilevatori;
- l'istruzione ai rilevatori e coordinatori comunali;
- la verifica, controllo e aggiornamento degli elenchi delle unità di rilevazione;
- la raccolta dei dati presso le aziende agricole e il controllo della corretta compilazione dei questionari;
- la comunicazione periodica di informazioni e dati sullo svolgimento delle operazioni censuarie;
- la revisione quantitativa del materiale raccolto e il suo confezionamento per la successiva spedizione ai centri di registrazione.

Alle dirette dipendenze del responsabile dell'UCC hanno operato i coordinatori comunali e i rilevatori. La nomina dei primi era obbligatoria nei Comuni con almeno 600 aziende da censire. I

secondi sono stati impegnati nella misura di uno ogni 150 aziende (o frazione di 150 comunque non inferiore a 100).

Ai coordinatori comunali è stato affidato l'incarico di pianificare, coordinare e controllare l'attività di rilevazione presso le aziende. I rilevatori comunali hanno effettuato la rilevazione presso le aziende agricole, raccogliendo i dati tramite intervista diretta ai conduttori.

4. Le attività di formazione ed istruzione della rete di rilevazione

A causa dell'articolazione territoriale e della complessità della rete di rilevazione, l'attività di formazione e istruzione dei soggetti coinvolti ha avuto un ruolo determinante per il buon esito delle operazioni censuarie.

Le attività formative hanno coperto l'intera rete di rilevazione con una serie di interventi "a cascata", ricorrendo a più strumenti. Infatti i corsi di istruzione e formazione si sono sviluppati secondo un percorso per fasi successive che ha coinvolto via via destinatari diversi: gli Uffici regionali dell'Istat, gli Uffici di censimento regionali (UCR), gli Uffici di censimento provinciali (UCP), i coordinatori intercomunali e i loro responsabili provinciali e gli Uffici di censimento comunali (UCC) con i loro coordinatori e rilevatori.

Dato l'elevato numero delle persone da formare e la loro distribuzione su tutto il territorio nazionale, nonché la diversità dei fabbisogni formativi, si sono attuati molteplici interventi. Accanto alla formazione in aula si è fatto ricorso anche allo strumento della formazione a distanza, tramite l'utilizzo di appositi strumenti (CD-Rom formativo, pagina dedicata nel sito Internet del Censimento).

Ulteriori interventi di carattere formativo, aggiuntivi rispetto a quelli dedicati alle istruzioni per la rilevazione, si sono svolti nei confronti dei coordinatori intercomunali e dei coordinatori comunali, a cura sia dell'Istat, sia degli Uffici regionali di censimento.

Interventi di verifica della formazione dei rilevatori e di *training on the job* sono stati svolti dai coordinatori intercomunali nel corso delle ispezioni volte a fornire assistenza tecnica agli UCC durante lo svolgimento della rilevazione.

Le istruzioni al personale degli UCR, ai responsabili degli UCP e ai responsabili provinciali dei coordinatori intercomunali sono state effettuate da personale selezionato dall'Istat e da funzionari dell'Istituto.

Le istruzioni ai coordinatori intercomunali sono state trasmesse da personale appartenente all'Istat e agli UCR, nonché dai responsabili dei coordinatori intercomunali. A loro volta, i coordinatori intercomunali, coadiuvati da personale dell'Istat, hanno effettuato gli interventi di istruzione ai coordinatori comunali e ai rilevatori.

5. Il campo di osservazione e l'unità di rilevazione

Il campo di osservazione del Censimento dell'agricoltura ha considerato tutte le aziende agricole, forestali e zootecniche, di qualsiasi ampiezza e da chiunque condotte. Sono rientrate nel suddetto campo di osservazione anche:

- le aziende agricole degli istituti di ricerca, degli ospedali, delle cliniche, delle comunità religiose, degli istituti penitenziari e delle imprese industriali;
- gli allevamenti di tori e verri da riproduzione, gli allevamenti di cavalli, i centri di incubazione;
- le aziende agricole costituite da prati permanenti e/o pascoli condotti dalle amministrazioni comunali (terreni messi a disposizione, generalmente dietro corresponsione di un canone, per il pascolo di animali appartenenti ad altre aziende).

I terreni destinati ad alcuni usi particolari, se non compresi nella superficie totale di un'azienda agricola attiva, sono stati esclusi dal campo di osservazione del Censimento. Questa esclusione riguarda in particolare:

- i suoli edificabili o comunque non destinati ad uso agricolo;
- i parchi e i giardini ornamentali;
- i terreni completamente abbandonati;
- i piccoli orti familiari, generalmente annessi alle abitazioni, la cui produzione era destinata normalmente all'autoconsumo (salvo il caso in cui la persona che ne disponeva fosse conduttore di azienda agricola; in tal caso l'orto doveva essere considerato parte integrante dell'azienda stessa);
- i piccoli allevamenti a conduzione familiare, costituiti da uno o due capi di bestiame suino, ovino, caprino o da pochi animali di bassa corte (polli, tacchini, oche, conigli ecc.) utilizzati normalmente per autoconsumo (salvo il caso in cui la persona che ne disponeva fosse anche conduttore di azienda agricola; in tal caso questi allevamenti dovevano essere considerati parte integrante dell'azienda stessa).

Sono state inoltre escluse dal campo di osservazione le scuderie, i terreni per l'esercizio dei cavalli da corsa, gli allevamenti di cani, i centri di commercio del bestiame ed i macelli che non praticavano l'allevamento del bestiame. Gli allevamenti ittici (impianti di acquacoltura) sono rientrati nel campo di osservazione del Censimento solo se praticati nell'ambito di un'azienda agricola.

L'unità di rilevazione del Censimento è stata l'*azienda agricola, forestale e zootecnica*, definita come *l'unità tecnico-economica costituita da terreni, anche in appezzamenti non contigui, ed eventualmente da impianti ed attrezzature varie in cui si attua la produzione agraria, forestale o zootecnica ad opera di un conduttore, e cioè persona fisica, società od ente, che ne sopporta il rischio sia da solo (conduttore coltivatore o conduttore con salariati), sia in forma associata.*

Caratteri distintivi fondamentali di un'azienda agricola sono stati pertanto:

- l'utilizzazione dei terreni per la produzione agricola e/o forestale e/o zootecnica: tali terreni potevano essere costituiti da una o più particelle (contigue o no), situate nello stesso Comune oppure in Comuni diversi, anche non confinanti o vicini tra loro;
- la presenza di un conduttore, cioè di una persona fisica, società od ente che sopportava il rischio imprenditoriale connesso con l'attività economica dell'azienda.

Tra le aziende agricole sono state comprese anche quelle prive di terreno agrario ed in particolare:

- le aziende zootecniche nelle quali si allevava bestiame senza utilizzazione di terreno agrario (allevamenti intensivi di bovini, di suini, avicunicoli, ecc.);
- le aziende zootecniche nelle quali il bestiame veniva allevato utilizzando terreni pascolativi appartenenti a Comuni, ad altri enti pubblici od a privati, senza che i terreni potessero configurarsi come elementi costitutivi di dette aziende.

6. I criteri per l'individuazione delle aziende agricole

Le aziende agricole sono state individuate nel Comune, ed in particolare nel foglio di mappa catastale, in cui ricadeva il centro aziendale o, in mancanza di esso, la maggior parte delle particelle catastali costituenti la superficie totale aziendale. Ne consegue che le aziende agricole, i cui terreni erano situati in due o più fogli di mappa catastali dello stesso Comune oppure in due o più Comuni, sono state rilevate dal Comune ove era situato il centro aziendale e, quindi, indicate nel relativo foglio di mappa catastale. Pertanto, il luogo dove era ubicata l'abitazione del conduttore, se non coincidente con il centro aziendale, non ha costituito elemento per l'individuazione di un'azienda agricola, né per l'attribuzione dell'azienda stessa ad un determinato foglio di mappa.

Per *centro aziendale* s'intende il complesso dei fabbricati situati nei terreni dell'azienda agricola e connessi alla sua attività produttiva. Il centro aziendale, in molti casi, comprende le abitazioni del

conduttore e dell'altra manodopera impiegata nei lavori agricoli aziendali, i ricoveri per animali, i locali per l'immagazzinamento dei prodotti (magazzini, sili da foraggio, fienili, ecc.) e quelli per il deposito di macchine ed attrezzi di uso agricolo.

Le aziende pastorali con greggi transumanti, nel caso in cui il conduttore disponeva anche di terreno agrario, sono state individuate nel Comune e foglio di mappa catastale nel quale ricadeva il centro aziendale o la maggior parte delle particelle costituenti la superficie totale aziendale. Se, invece, tali aziende erano prive di terreno agrario (esclusivamente zootecniche), sono state individuate nel Comune e foglio di mappa catastale nel quale erano situati i ricoveri di proprietà dell'azienda; oppure, se l'azienda non possedeva ricoveri propri, nel Comune dove il gregge era stato ricoverato per la maggior parte dell'anno; oppure, se quest'ultimo criterio fosse risultato di difficile adozione, nel Comune dove il gregge si trovava alla data di riferimento del Censimento.

Ai fini del censimento, per individuare le aziende agricole si è fatto riferimento ai conduttori e non ai proprietari o intestatari dei terreni, in quanto:

- il proprietario o intestatario dei terreni non è necessariamente conduttore di azienda agricola, termine con il quale si intende la persona fisica, società o ente, che, in quanto responsabile giuridico ed economico, sopporta il rischio della gestione aziendale, indipendentemente dal titolo di possesso dei terreni;
- i terreni di proprietà o intestati a soggetti diversi possono essere condotti da un'unica azienda agricola.

I censimenti generali del 2000-01 prevedono di incrementare in misura significativa il dettaglio territoriale disponibile nella georeferenziazione dei dati, con l'obiettivo di potenziare la capacità informativa dei dati raccolti. In particolare, Il 5° Censimento generale dell'agricoltura, che copre con il suo campo di osservazione il territorio extraurbano, ha adottato per la prima volta come livello minimo di aggregazione dei dati il foglio di mappa catastale, che ha il vantaggio di essere un riferimento facilmente individuabile sia per i rispondenti che per gli utenti finali e corrisponde ad un livello di dettaglio ottimale, ad esempio, per le esigenze di analisi della pianificazione territoriale. La disponibilità dei dati elementari aggregati per foglio di mappa consentirà di ottenere proiezioni cartografiche molto accurate dei risultati censuari: dalla semplice localizzazione delle aziende agricole e dei relativi terreni a mappe tematiche sull'utilizzazione del suolo e sulla distribuzione delle caratteristiche strutturali e tipologiche delle aziende.

7. Il questionario di rilevazione

Nella progettazione del questionario di azienda si è tenuto conto di esigenze diverse: la domanda di informazioni da parte dell'utenza; l'obbligo di rispondere alle esigenze internazionali (FAO e UE) secondo un prestabilito elenco di caratteristiche da rilevare; l'esigenza di mantenere la confrontabilità dei risultati con quelli delle precedenti rilevazioni censuarie; la necessità di indagare fenomeni attuali di interesse nazionale e locale; la limitazione degli oneri di risposta per i rilevatori, e, soprattutto, per le aziende stesse.

Il questionario di rilevazione adottato per il 5° Censimento generale dell'agricoltura ha rappresentato una soluzione di equilibrio tra queste esigenze. Una volta assicurata la sua corrispondenza al quadro informativo richiesto dai regolamenti europei, esso è stato redatto apportando integrazioni finalizzate a rispondere alle molteplici esigenze informative nazionali e locali.

Il compito di definire i contenuti rispondenti a tali esigenze è stato affidato ad una apposita sottocommissione nell'ambito della Commissione di studio avente l'incarico di formulare proposte in merito agli aspetti organizzativi, metodologici e tecnici per il 5° Censimento generale dell'agricoltura. Le attività svolte al riguardo nel corso di circa un anno hanno consentito l'approntamento di un questionario di azienda, che, oltre a consentire una soddisfacente comparabilità dei risultati nel tempo,

ha esteso le informazioni su fenomeni maggiormente esplicativi della nuova realtà agricola. In esso sono stati mantenuti molti dei quesiti già rilevati nel 1990, compresi quelli relativi alla viticoltura, ed inserite alcune interessanti novità.

In particolare, i nuovi quesiti hanno riguardato:

- la ulteriore suddivisione della superficie aziendale secondo il titolo di possesso dei terreni: proprietà, affitto (Legge 203/82) e uso gratuito;
- una maggiore articolazione della forma giuridica delle aziende (persona fisica, società, cooperativa, associazione di produttori, Ente pubblico);
- più specifiche informazioni sulla tenuta della contabilità aziendale;
- la rilevazione della superficie utilizzata per attività extragricole (turismo, sport, ecc.);
- la capacità lavorativa oraria degli impianti per la lavorazione e/o trasformazione in azienda dei prodotti delle coltivazioni;
- la consistenza degli "altri" allevamenti, la produzione del latte distinta per specie, l'impiego del latte munto e i prodotti ottenuti dalla lavorazione del latte in azienda;
- riguardo al lavoro aziendale, la posizione nella professione dei componenti la famiglia del conduttore e la distinzione della "altra manodopera aziendale" tra operai e dirigenti e impiegati, nonché la loro distinzione per genere;
- alcune informazioni sulle pratiche colturali e sui sistemi utilizzati per la fertilizzazione dei terreni;
- le produzioni di qualità, sia vegetali che zootecniche.

8. Epoca di riferimento dei dati

Fanno riferimento all'annata agraria 1° novembre 1999 – 31 ottobre 2000 i dati relativi a: vendita dei prodotti dell'azienda; contabilità; utilizzazione dei terreni; lavoro; mezzi meccanici; contoterzismo; attrezzature informatiche; rapporti con l'esterno.

Fanno riferimento alla data del 22 ottobre 2000 i dati relativi a: forma di conduzione; forma giuridica; credito agrario; adesione ad organismi associativi economici; parchi ed aree protette; ricoveri; superficie totale; superficie agricola utilizzata; consistenza degli allevamenti; fabbricati ed abitazioni.

La condizione professionale del conduttore, dei familiari, dei parenti e del capo azienda si riferisce a quella posseduta nella settimana precedente il 22 ottobre 2000. Fanno riferimento all'anno solare 2000 i dati relativi alla produzione del latte.

9. L'aggiornamento degli elenchi comunali delle aziende agricole

Sul piano tecnico-metodologico, il problema di maggior rilevanza nell'esecuzione di un censimento generale dell'agricoltura è connesso con l'identificazione delle aziende e con l'obiettivo di massimizzare il grado di copertura della rilevazione, dato il notevole riflesso che tale operazione riveste nel dimensionamento numerico del collettivo di osservazione.

Le operazioni di aggiornamento si sono articolate nelle seguenti fasi:

- produzione dell'elenco delle aziende agricole, forestali e zootecniche, risultanti nello schedario Istat e dell'elenco dei soggetti risultanti in archivi e/o registri di fonte amministrativa e non individuati tra i conduttori delle aziende agricole, forestali e zootecniche dello schedario Istat
- individuazione delle aziende agricole, forestali e zootecniche "ancora esistenti", "non più esistenti" e "di nuova costituzione" (rispetto all'elenco, basato sul Censimento del 1990);
- per ciascuna azienda agricola risultante negli elenchi come "ancora esistente" o "di nuova costituzione", indicazione dell'ubicazione del centro aziendale o, in assenza di esso, della località dove ricadeva il maggior numero di particelle dei terreni costituenti l'azienda agricola. Tale località

poteva essere distinta dal domicilio del conduttore, ove quest'ultimo non coincidesse con l'ubicazione del centro aziendale. Per le aziende "ancora esistenti" dovevano essere verificati, modificati ed eventualmente integrati i dati personalizzati a cura dell'Istat;

- per ciascuna azienda agricola "ancora esistente" o "di nuova costituzione", indicazione delle superfici ricadenti nel Comune, distintamente per i terreni situati nello stesso foglio di mappa catastale del centro aziendale e per quelli ricadenti in altri fogli di mappa dello stesso Comune o di altri Comuni, con la specificazione, per ciascuna azienda, del numero complessivo delle particelle catastali che ne costituivano la superficie. Per le aziende prive di terreno agrario (esclusivamente zootecniche) si doveva indicare il Comune e il foglio di mappa catastale ove erano situati i ricoveri di proprietà dell'azienda; oppure, se l'azienda non possedeva ricoveri propri, il Comune dove erano ricoverati i capi di bestiame per la maggior parte dell'anno; oppure, se quest'ultimo criterio risultava di difficile adozione, il Comune dove gli allevamenti si trovavano al momento della verifica effettuata per l'aggiornamento;
- scambi di informazioni tra Comuni sulle superfici di aziende con parte dei terreni localizzati in Comuni diversi;
- compilazione dei riepiloghi delle superfici di foglio di mappa catastale e comunali e verifica del grado di copertura raggiunto.

Per agevolare i compiti degli Uffici comunali, l'Istat ha fornito a ciascuno di essi un apposito Manuale contenente il piano completo dell'aggiornamento con le istruzioni da seguire per le diverse operazioni da effettuare. Inoltre l'Istat ha inviato a ciascun Comune un CD multimediale con finalità di comunicazione generale sui censimenti 2000 – 2001, unitamente ad un apposito *software*, le cui procedure hanno consentito la compilazione automatica di alcuni modelli man mano che il Comune procedeva alle previste operazioni di aggiornamento degli elenchi.

Alle operazioni di aggiornamento hanno contribuito l'Istat, i Comuni e le Camere di Commercio, ciascuno con ruoli e compiti ben definiti.

Prima di avviare le operazioni di aggiornamento l'Istat ha effettuato un preliminare processo di integrazione e/o sovrapposizione dei dati anagrafici e strutturali contenuti nei principali archivi amministrativi di interesse agricolo, ha predisposto la metodologia, sviluppato le procedure informatiche di acquisizione e trattamento delle informazioni aggiornate, prodotto il materiale per l'aggiornamento stesso su supporto cartaceo ed informatico, nonché sottoposto a verifica di fattibilità tutte le modalità tecniche ed organizzative dell'operazione.

In particolare l'aggiornamento delle liste si è basato su una verifica preliminare dell'archivio censuario riferito al 1990, svolta mediante l'uso di archivi anagrafici delle aziende aggiornati al 1997 e al 1998 e provenienti dal Sistema informativo agricolo nazionale (SIAN), dall'anagrafe tributaria del Ministero delle Finanze, dal registro delle imprese agricole tenuto presso le Camere di Commercio e dall'archivio residente presso l'AIMA (attualmente AGEA). Tale operazione di aggiornamento e di "incrocio" tra archivi (analoga a quella posta alla base dell'Archivio statistico delle imprese attive, ASIA) è stata estremamente complessa, in quanto il Censimento del 1990 non aveva rilevato il codice fiscale delle aziende agricole (o dei relativi conduttori). Di conseguenza, per effettuare le verifiche sono state utilizzate altre "chiavi", quali la localizzazione e la denominazione dell'azienda, tutti elementi certamente meno sicuri del codice identificativo.²

L'analisi integrata degli archivi sopra menzionati³ ha consentito di "rintracciare" circa 1.400.000 aziende censite nel 1990, informazione questa che è stata fornita ai Comuni per rendere più agevole il loro lavoro di aggiornamento degli elenchi. D'altra parte, i Comuni hanno ricevuto anche un elenco di

² Per essere trattato in modo efficace, l'archivio del 1990 e gli archivi integrativi sono stati preliminarmente sottoposti ad una "normalizzazione", cioè ad un trattamento statistico finalizzato ad assicurare che i caratteri in essi contenuti fossero resi omogenei e confrontabili tra loro.

³ L'operazione di *linkage* tra i diversi archivi, su cui si baserà anche in futuro la costruzione e l'aggiornamento annuale dell'Archivio statistico delle aziende e delle imprese agricole (ASAI/A) ha costituito, naturalmente, solo il primo passo del lavoro, cui sono seguite approfondite analisi di carattere statistico volte all'individuazione dei soggetti effettivamente titolari di un'attività agricola rientrante nel campo di osservazione del censimento.

circa 1.800.000 altri soggetti presenti negli archivi amministrativi, per i quali è stato impossibile procedere all'abbinamento automatico e preventivo con le unità contenute nell'archivio censuario del 1990. In alcuni casi si è trattato effettivamente di nuove aziende, ma in molti altri il mancato abbinamento è dipeso unicamente dalla assenza del codice identificativo nell'archivio del 1990.

L'operazione di aggiornamento è poi proseguita sul territorio a cura dei Comuni. Anche le Camere di Commercio, attraverso i propri Uffici di statistica, hanno partecipato all'operazione, svolgendo attività di coordinamento e monitoraggio in collegamento telematico con l'Istat.

Le modalità tecniche ed operative da seguire per l'aggiornamento sono state descritte in un apposito fascicolo contenente il Piano completo delle operazioni.

Con la circolare n.38 del 15 ottobre 1999 prot. 10465, sono stati disposti i criteri e le modalità per la costituzione degli Uffici di censimento comunali e provinciali, precisandone compiti e funzioni per l'aggiornamento.

Entro il mese di giugno 2000, tutti i Comuni, ad eccezione di pochi per i quali si è reso necessario prorogare la scadenza al mese di agosto, hanno trasmesso all'Istat tutto il materiale su supporto informatico e cartaceo. Il materiale pervenuto soltanto su supporto cartaceo, dopo i necessari controlli quantitativi e qualitativi presso l'Istat, è stato sottoposto a registrazione *in service*. Appena registrato, il materiale è stato elaborato al pari di quello pervenuto su supporto informatico, in modo da ottenere gli elenchi definitivi comunali, per foglio di mappa catastale. Questo ha costituito l'area di riferimento da assegnare successivamente a ciascun rilevatore per la raccolta dei dati mediante somministrazione del questionario aziendale.

I file contenenti i dati identificativi dei conduttori, integrati con quello di superficie totale dell'azienda, da inviare ai Comuni come elenchi definitivi, sono stati approntati dall'Istat nel periodo luglio - settembre 2000 e sono stati utilizzati anche per la personalizzazione dei questionari di rilevazione.

10. Le indagini pilota pre-censuarie

Al fine di risolvere le problematiche relative alla localizzazione delle aziende agricole e dei loro terreni, all'aggiornamento delle liste comunali di aziende, nonché alla messa a punto degli strumenti di rilevazione, sono state realizzate nel periodo pre-censuario tre indagini pilota:

1. *localizzazione e georeferenziazione dei terreni aziendali*: l'indagine è stata effettuata nel periodo novembre 1998 – gennaio 1999 per verificare le difficoltà incontrate dai Comuni nell'individuare le aziende agricole e nel localizzare i loro terreni. Hanno partecipato volontariamente 10 Comuni in totale; in particolare, 3 Comuni delle Marche, 5 dell'Emilia-Romagna e 2 della Toscana. Con questa indagine è stata verificata anche la possibilità di utilizzare, per la prima volta nel settore delle statistiche agricole, la documentazione catastale. Il materiale di base per l'esecuzione dell'indagine pilota (elenchi delle aziende agricole e dei soggetti da rilevare) è stato fornito dall'Istat) mentre la documentazione catastale è stata acquisita dai Comuni interessati all'indagine. Per agevolare il compito ai Comuni partecipanti l'Istat ha redatto un apposito manuale di istruzioni.
2. *aggiornamento dell'archivio Istat delle aziende agricole*: questa seconda indagine pilota è stata effettuata nel periodo aprile – maggio 1999 al fine di valutare la fattibilità delle operazioni di individuazione delle aziende agricole finalizzata all'aggiornamento degli elenchi. Ad essa hanno partecipato gli stessi Comuni già coinvolti nella prima indagine pilota, integrati da altri 22 in modo da rispettare criteri di rappresentatività per grandi circoscrizioni territoriali.

La metodologia seguita per questa seconda indagine pilota è stata simile a quella adottata per la prima. Tuttavia, tenuto conto che un aggiornamento esaustivo degli elenchi non può essere realizzato se non a seguito di un accurato e completo scambio di informazioni tra Comuni confinanti, tra i 30 sono stati scelti 2 Comuni "nucleo" con i rispettivi Comuni "satelliti" in numero di

8. In termini di numero di aziende agricole da aggiornare con l'indagine pilota, la selezione ha riguardato 5 Comuni con un numero consistente di aziende censite nel 1990 (Comuni "grandi" con oltre 1.000 aziende), 7 altri di "media dimensione" (500 - 1.000 aziende) e 20 di "piccola dimensione" (meno di 500 aziende).

Per i Comuni di grande e media dimensione l'indagine ha consentito di sperimentare le diverse modalità di assunzione delle informazioni dal conduttore, di verificare l'utilizzazione della cartografia più opportuna e di valutare le difficoltà inerenti la localizzazione dei terreni aziendali, nonché i tempi di esecuzione dell'operazione. Per 20 Comuni non erano previsti scambi di informazioni con i Comuni limitrofi, per i 2 Comuni "nucleo" sono state effettuate tutte le fasi dell'operazione di aggiornamento, sino alla completa verifica del grado di copertura raggiunto. Gli 8 Comuni "satelliti", infine, hanno proceduto all'aggiornamento degli elenchi di loro competenza, all'individuazione ed attribuzione delle aziende agricole e dei relativi terreni ai rispettivi fogli di mappa catastali ed allo scambio di informazioni con il corrispondente Comune "nucleo".

Anche per questa seconda indagine l'Istat ha approntato tutto il materiale di base su supporto cartaceo ed informatico, nonché la redazione di un apposito fascicolo di istruzioni.

3. *controllo della qualità degli elenchi aziendali e test del questionario di azienda agricola*: allo scopo di completare le attività preparatorie del Censimento, nel mese di maggio 2000 è stata condotta la terza indagine pilota, finalizzata a valutare le caratteristiche del questionario di rilevazione ed a verificare la qualità degli elenchi aziendali approntati con l'aggiornamento dell'archivio Istat. La rilevazione è stata affidata agli Uffici regionali di censimento (UCR). Essa ha riguardato circa 2.700 unità dislocate in 43 Comuni. Per l'esecuzione dell'indagine pilota gli UCR si sono avvalsi di proprio personale dipendente.

Sono stati utilizzati due modelli: il primo (Mod. ISTAT SME1) per stabilire l'appartenenza dell'unità oggetto dell'indagine pilota al campo di osservazione del Censimento; il secondo che riproduceva il questionario di azienda agricola (Mod. ISTAT CEAGR1) da somministrare alle unità risultate appartenenti al campo di osservazione a seguito dell'accertamento effettuato dal rilevatore.

Alla fine dell'intervista il rilevatore ha redatto per ciascuna azienda agricola intervistata un rapporto (Mod. ISTAT CEAGR RIL1), nel quale è stato precisato il grado di difficoltà riscontrato nella compilazione del questionario di azienda, il tempo di durata dell'intervista e la completezza e chiarezza delle istruzioni predisposte dall'Istat e delle definizioni adottate.

11. Le operazioni preliminari della rete di rilevazione

Preliminarmente alla raccolta dei dati presso i conduttori d'azienda, l'Istat ha fornito a ciascun Comune il materiale necessario allo svolgimento della rilevazione censuaria ed in particolare:

- a) l'elenco delle aziende agricole da intervistare (Mod. ISTAT CEAGR 201), nel quale sono state riportate le aziende individuate con l'aggiornamento degli archivi statistici ed amministrativi, distinte per foglio di mappa catastale;
- b) elenchi aggiuntivi contenenti le indicazioni sui conduttori domiciliati in luogo diverso dall'ubicazione del centro aziendale;
- c) i questionari di azienda agricola (Mod. ISTAT CEAGR 1) in bianco, secondo il numero delle aziende da censire, integrato da una congrua scorta;
- d) le etichette autoadesive con la pre stampa dei caratteri identificativi dei conduttori ai quali somministrare il questionario per le aziende agricole individuate in fase di aggiornamento; per le eventuali aziende nuove (o non identificate nel corso dell'aggiornamento) sono state fornite etichette in bianco, le quali contenevano soltanto i codici e le denominazioni della Provincia e del Comune ed un apposito codice di azienda;

- e) un congruo numero di copie del manuale di istruzioni per la rilevazione, contenente le definizioni, le modalità tecnico-operative e le disposizioni per la raccolta dei dati;
- f) un congruo numero di CD-rom per la formazione dei rilevatori;
- g) il materiale e i modelli accessori da utilizzare per lo svolgimento delle operazioni e per la spedizione del materiale censuario, al termine delle operazioni stesse.

Sempre nel periodo precedente la rilevazione, gli UCC hanno svolto alcune operazioni preparatorie, come la predisposizione del materiale per ciascun rilevatore e la definizione degli "itinerari di sezione" per il rilevatori. Di particolare rilievo, in tale ambito, sono stati i casi in cui vi era differenza tra l'ubicazione dell'azienda e il domicilio del conduttore. Al fine di agevolare gli UCC nella rilevazione di queste aziende, l'Istat ha trasmesso agli UCC, su supporto informatico, la lista dei "conduttori con domicilio in Comune diverso da quello di rilevazione".

Inoltre, per agevolare il compito dei rilevatori e dei rispondenti, molti Comuni hanno fornito a ciascun rilevatore una copia del foglio di mappa catastale di competenza, unitamente ad una copia del quadro di unione dei fogli di mappa in cui si ripartisce il territorio comunale. Ciò ha consentito al rilevatore di individuare più facilmente l'ubicazione delle aziende e la distribuzione dei loro terreni sul territorio. In questo modo si è anche agevolato il rispondente nella collocazione delle diverse attività aziendali in ciascun foglio di mappa.

12. Le attività di raccolta dei dati

All'inizio del mese di ottobre 2000 gli UCC hanno ricevuto il materiale necessario allo svolgimento della rilevazione censuaria. A partire dal 23 ottobre 2000, i rilevatori hanno condotto personalmente le interviste con i conduttori delle aziende agricole secondo un calendario programmato sulle seguenti scadenze di conclusione della rilevazione sul campo: 22 novembre 2000 per i Comuni con meno di 100 aziende da censire e 31 dicembre 2000 per i Comuni con 100 o più aziende da censire.

La concentrazione dei tempi previsti per la raccolta dei dati in circa 60 giorni lavorativi ha richiesto l'impiego di più personale rispetto al precedente censimento.

La revisione dei questionari di rilevazione da parte dei coordinatori comunali è stata effettuata, di norma, giornalmente presso l'UCC, subordinatamente alla consegna quotidiana dei questionari compilati da parte dei rilevatori. L'attività di revisione si è svolta nel periodo dal 23 ottobre 2000 al 12 gennaio 2001, anche con l'ausilio dei coordinatori intercomunali, i quali hanno visitato periodicamente gli UCC, così da risolvere eventuali dubbi ed offrire assistenza tecnica alla rilevazione.

A questo stesso scopo l'Istat ha attivato durante il periodo della rilevazione censuaria due numeri verdi di *help-desk* delle operazioni di raccolta dei dati destinati uno agli operatori istituzionali della rete censuaria e l'altro ai rispondenti.

Il primo è stato gestito dagli Uffici regionali dell'Istat, mentre il secondo è stato affidato ad un *call center* specializzato che ha operato sull'intero territorio nazionale. In entrambi i casi, comunque, l'Istat ha provveduto a predisporre preliminarmente un numero molto consistente di risposte a fattispecie di quesiti (oltre 700 per il primo e più di 35 per il secondo), opportunamente ripartiti nell'ambito di tre differenti tipologie (amministrativa, metodologica e tecnico-informatica). Il ricorso a tali numeri verdi è stato consistente: a quello destinato agli operatori di censimento sono pervenute 6.416 chiamate, di cui 4.235 da parte degli UCC, a quello destinato agli altri soggetti sono pervenute 4.233 chiamate.

Non appena revisionati tutti i questionari di azienda compilati dai rilevatori, gli UCC hanno provveduto alla redazione dei prospetti riepilogativi contenenti i dati relativi alle principali variabili rilevate a livello di foglio di mappa (Mod. ISTAT RIEP 1). Man mano che la compilazione dei prospetti riepilogativi è stata terminata, e comunque entro febbraio 2001, l'UCC ha provveduto a riepilogare tali prospetti a livello comunale, compilando l'apposito modello predisposto dall'Istat (Mod. ISTAT RIEP 2) che è stato inviato all'UCP competente per territorio. I modelli riepilogativi per Comune hanno

consentito all'Istat di elaborare e diffondere alcuni risultati preliminari l'8 marzo 2001 e quelli provvisori il 20 giugno 2001.

La verifica del buon andamento delle operazioni censuarie è stata svolta attraverso un sistema di monitoraggio basato su rapporti periodici inoltrati dagli UCC agli UCP. Tali rapporti sono stati immessi da questi ultimi nella rete telematica appositamente predisposta e sono stati resi disponibili in tempo reale agli uffici di censimento regionali (UCR) ed all'Istat. Più in dettaglio, il monitoraggio ha previsto le seguenti attività:

- a) gli uffici di censimento comunali:
 - hanno comunicato al competente UCP l'inizio della raccolta dei dati;
 - in funzione della numerosità aziendale di competenza, hanno inviato via fax o per via telematica, al competente UCP l'apposito modello con la comunicazione del numero dei questionari compilati, evidenziando anche il numero delle aziende viticole e zootecniche;
 - al termine della raccolta dei dati hanno trasmesso all'UCP gli appositi modelli, nei quali sono stati indicati, tra l'altro, il numero definitivo delle aziende censite, il numero delle aziende per le quali non è stato possibile condurre l'intervista, il numero delle aziende viticole e zootecniche, queste ultime distinte per gli allevamenti bovini, suini, ovini ed altri tipi, alcuni ulteriori dati riassuntivi a livello comunale;
- b) i responsabili provinciali dei coordinatori intercomunali: hanno inoltrato all'UCP e all'UCR competenti per territorio, mediamente ogni 14 giorni, un rapporto sull'attività svolta dai coordinatori intercomunali di propria competenza, compilando l'apposito modello predisposto dall'Istat; tale modello ha fornito per ogni coordinatore intercomunale il numero delle visite effettuate presso ciascun Comune di competenza, il numero dei questionari revisionati unitamente ai rilevatori e ai coordinatori comunali, il grado di difficoltà riscontrato dai rilevatori nella compilazione delle diverse sezioni dei questionari di rilevazione, nonché i problemi eventualmente riscontrati nell'attività dei Comuni;
- c) gli Uffici di censimento provinciali: hanno provveduto all'inserimento nella rete Internet delle informazioni ricevute dagli UCC e dai responsabili dei coordinatori intercomunali, impegnandosi tempestivamente a risolvere i problemi che emergevano dal monitoraggio;
- d) gli Uffici di censimento regionali: hanno riepilogato a livello regionale le informazioni ricevute dagli Uffici di censimento provinciali, utilizzando i prospetti appositamente predisposti dall'Istat, trasmettendoli per via telematica all'Istat ed alla competente Commissione tecnica regionale; essi sono, inoltre, intervenuti tempestivamente per la risoluzione dei problemi evidenziati dal monitoraggio, collaborando strettamente con gli UCP e gli Uffici regionali dell'Istat.

Il monitoraggio telematico è stato svolto utilizzando la rete Internet come struttura di trasmissione, limitando però l'accesso alle aree di monitoraggio ai soli soggetti autorizzati. In questo modo è stato possibile assicurare in tempo reale la condivisione delle informazioni relative allo stato di avanzamento delle operazioni censuarie tra tutti i soggetti della rete territoriale.

Al termine delle operazioni di rilevazione, gli UCC hanno confezionato tutto il materiale utilizzato per la raccolta dei dati, secondo le istruzioni trasmesse dall'Istat. Anche le operazioni di trasmissione del materiale sono state monitorate mediante apposite comunicazioni veicolate dalla rete telematica.

13. La registrazione controllata

La registrazione dei dati su supporto informatico è stata eseguita presso 6 centri distribuiti sul territorio nazionale. Tale attività è stata svolta dai centri applicando piani di registrazione controllata predisposti secondo norme tecniche, operative e di sicurezza stabilite dall'Istat che ha provveduto anche a verificarne l'applicazione. Ciò ha consentito di garantire la completa omogeneità tra le operazioni effettuate dai diversi centri.

Le regole di registrazione dei dati sono state impostate in modo da garantire la maggiore conformità possibile tra le informazioni memorizzate sul supporto informatico ed il questionario cartaceo. Inoltre, nel *software* di registrazione dei dati sono state introdotte alcune regole di incompatibilità con lo scopo di evidenziare particolari incongruenze. Compito dell'operatore è stato di verificare se l'errore segnalato fosse dovuto ad una errata digitazione oppure ad una errata compilazione del questionario. Nel primo caso l'operatore era tenuto a correggere l'errore introdotto; nel secondo, invece, doveva confermare la registrazione effettuata e segnalare la situazione anomala, secondo una opportuna sintassi, su un file di errori che è stato consegnato all'Istat insieme ai dati registrati.

I supporti informatici contenenti i dati registrati per ciascuna Provincia sono stati sottoposti dall'Istat ad una serie di controlli tecnici a campione che hanno garantito il rispetto degli standard di qualità della registrazione effettuata. In questo modo i livelli accertati di errore nella registrazione non hanno superato le soglie prestabilite per la validità dell'operazione.

La registrazione era stata inizialmente fissata nel periodo maggio - settembre 2001; tuttavia, alcune difficoltà tecniche riscontrate presso alcuni centri non hanno consentito il pieno rispetto della tempistica inizialmente predisposta, ritardando così la disponibilità presso l'Istat dei dati registrati per alcune Regioni.

14. Il trattamento informatico dei dati

Espletati i necessari controlli amministrativi e tecnici dei dati contenuti sul supporto informatico provinciale, i record registrati sono stati sottoposti ad un programma di controllo (piano di incompatibilità) che prevedeva l'imposizione automatica, sotto determinate condizioni, di notizie mancanti e la correzione di notizie registrate nei casi di accertata incongruenza.

Il controllo automatico dei dati qualitativi (mutabili) è stato effettuato con tabelle decisionali a doppia o multipla entrata (adottando come criteri di base le definizioni censuarie dei singoli quesiti) e con tabelle di correzione che, secondo combinazioni di risposte non compatibili, prevedevano quale risposta si dovesse ritenere non fondamentale e consentivano l'imposizione della relativa correzione. In caso di combinazioni di tre o più risposte incompatibili, si è corretto il minor numero di risposte necessarie a ristabilire la compatibilità tra esse.

Tabelle decisionali e di correzione per area geografica sono state impostate per quelle coltivazioni la cui presenza è limitata solo in aree geoclimatiche definite. Il controllo automatico dei dati quantitativi (variabili) è stato effettuato con i metodi dell'operatore logico e della funzione di controllo.

Per numerose variabili del questionario di azienda è stata verificata la relazione dell'operatore uguaglianza o disuguaglianza (maggiore o minore). Ad esempio, la superficie irrigata di una coltivazione non può essere superiore alla superficie complessiva della coltivazione stessa, la quantità di latte trasformato deve essere minore o uguale alla quantità di latte munto, e così via.

Maggiormente applicata è stata la funzione di controllo, considerato l'elevato numero di variabili soggette a quadratura con la funzione "addizione". Ad esempio, la somma delle singole superfici deve essere uguale alla superficie totale aziendale; la somma del numero dei capi delle singole categorie di bestiame bovino deve essere uguale al numero totale di capi bovini, e così via.

Inoltre, le risposte ai quesiti del questionario sono in prevalenza non obbligatorie. Ove però sono risultate presenti una o più risposte non obbligatorie, ciò ha implicato il controllo di presenza di risposta ad altro quesito.

Una volta verificata l'esistenza della condizione di errore, è stato automaticamente corretto il campo del *record* relativo al quesito affetto da errore. Nel caso di controlli tra più campi appartenenti allo stesso *record* o a *record* diversi relativi ad uno stesso questionario, sono stati scelti uno o più campi come fondamentali ed i rimanenti campi sono stati oggetto di correzione.

La procedura descritta ha permesso di ottenere come risultato una sufficiente minimizzazione della differenza tra i dati aggregati osservati e i dati aggregati reali.

Dal supporto informatico così ottenuto sono state elaborate delle tavole di controllo contenenti i principali caratteri delle aziende agricole rilevati con il questionario di azienda ed i possibili confronti con quelli del precedente Censimento del 1990, secondo i livelli territoriali previsti.

Un'analisi approfondita dei dati contenuti nelle tavole suddette ha consentito l'individuazione di "aziende anomale" (aventi cioè delle caratteristiche sostanzialmente diverse rispetto a quelle desumibili anche da altre fonti) da sottoporre ad ulteriori controlli ed eventuali correzioni parametriche o interattive.

Dopo l'ultimazione delle precedenti fasi di controllo critico e di analisi dei dati, si è proceduto alla costruzione di una struttura, tipo *data warehouse*, per la costruzione delle tavole statistiche. Tale struttura prevede la trasposizione dei dati dalla forma tipo "questionario" ad una forma più idonea per l'interrogazione dei microdati (Tabelle dei fatti).

I dati, infatti, presentavano una struttura studiata per fornire il massimo della *performance* in fase di inserimento, *check* e controllo. Detta struttura è del tutto inadatta per la produzione veloce di tavole statistiche e per l'analisi; a tal proposito si è resa necessaria la creazione di 21 tabelle dei fatti che aggregano settorialmente e per argomenti i dati di rilevazione, riclassificando ove necessario le voci e aggregando per classi e settori previsti dal piano di diffusione. Queste tabelle hanno alimentato tutti i processi di creazione dei volumi cartacei, della stampa su richiesta (*Print on demand*) e della produzione delle tavole sul *web*.

Le tabelle dei fatti sono le fonti che alimentano ulteriori strutture di dati (*datamart*) più sintetiche (a livello di Comune) che vengono poi date in *input* alle procedure informatiche preposte alla consultazione libera.

Sui *datamart* tutti i dati "sensibili" (a norma della Legge 675 a tutela della *privacy*) sono stati oscurati, al fine di preservare il segreto statistico. Gli elaborati prodotti sono stati realizzati parametrizzando il livello territoriale, in modo da produrre agevolmente le tavole a livello provinciale, regionale e nazionale.

15. Il piano di diffusione dei risultati

Tenuto conto del Protocollo di intesa tra Istat e Conferenza dei Presidenti delle Regioni e di quanto previsto dall'articolo 17 del regolamento di esecuzione del Censimento l'Istat ha fornito agli Uffici di statistica delle Regioni che ne hanno fatto richiesta i file dei dati definitivi, privi dei caratteri anagrafici, relativi alle singole unità di rilevazione per il territorio di rispettiva competenza. Ciò ha permesso di programmare la diffusione dei dati secondo modalità articolate nei tempi, negli strumenti e nei contenuti. In particolare, i dati provvisori del Censimento sono stati diffusi dall'Istat in due occasioni. Con la prima l'Istat ha diffuso l'8 marzo 2001 una "Statistica in breve" con alcuni dati preliminari relativi al numero complessivo di aziende agricole ed alla loro distribuzione per Regione. Successivamente l'Istat ha prodotto una seconda "Statistica in breve", che ha diffuso il 20 giugno 2001, con i dati provvisori a livello nazionale e regionale riferiti al numero delle aziende con e senza superficie agricola utilizzata (SAU), secondo le principali forme di utilizzazione dei terreni, e con allevamenti, secondo le principali specie di bestiame. Anche diverse Regioni hanno curato in proprio la diffusione dei dati provvisori ad un maggior livello di dettaglio a partire dal mese di giugno 2001.

Il piano di diffusione dei dati definitivi a livello regionale è stato concordato dall'Istat con il Centro Interregionale per il sistema informativo ed il sistema statistico (CISIS) ed è stato messo in atto secondo criteri organizzativi comuni. A partire dal 14 giugno 2002 sono state effettuate conferenze stampa organizzate congiuntamente dall'Istat e dai singoli Uffici di statistica delle Regioni, durante le quali sono stati presentati i risultati definitivi fino a livello comunale riguardanti le principali

caratteristiche strutturali delle aziende agricole. I principali dati sono stati anche esposti sui siti Internet dell'Istat e delle Regioni interessate insieme a prime note di commento.

Il piano di pubblicazione dei risultati definitivi del 5° Censimento generale dell'agricoltura è stato predisposto dall'Istat secondo un'articolazione che distingue tra livelli territoriali di riferimento e contenuti caratterizzanti. Le pubblicazioni sono così articolate:

A. Pubblicazioni generali

1. *“Caratteristiche strutturali delle aziende agricole”*
 - a) Fascicolo nazionale
 - b) Fascicoli regionali
 - c) Fascicoli provinciali
2. *“Caratteristiche tipologiche delle aziende agricole”*
 - a) Fascicolo nazionale
 - b) Fascicoli regionali
 - c) *I censimenti agricoli in Italia dal 1961 al 2000*
3. Organizzazione e atti del 5° Censimento generale dell'agricoltura

B. Pubblicazioni tematiche

1. La coltivazione della vite in Italia
volume 1 – *“Caratteristiche generali”*
volume 2 – *“Vitigni”*
2. Le aziende familiari
3. Le imprese agricole
4. I giovani in agricoltura
5. L'uso del suolo (le coltivazioni)
6. La zootecnia (gli allevamenti)
7. Le infrastrutture aziendali (gli impianti, i fabbricati rurali ed i mezzi meccanici agricoli)
8. La donna in agricoltura

Tutti i volumi previsti dal piano di pubblicazione sono resi disponibili anche sul sito Internet dell'Istat. Inoltre, viene reso disponibile agli utenti un *data warehouse* specializzato.

C. Data Warehouse

Al termine del processo di *check* e controllo, i dati memorizzati su *database* relazionale sono stati normalizzati e trattati secondo le regole statistiche ed i vincoli imposti dai metodi di rilevazione.

Grafico 1 – Struttura del Data Warehouse

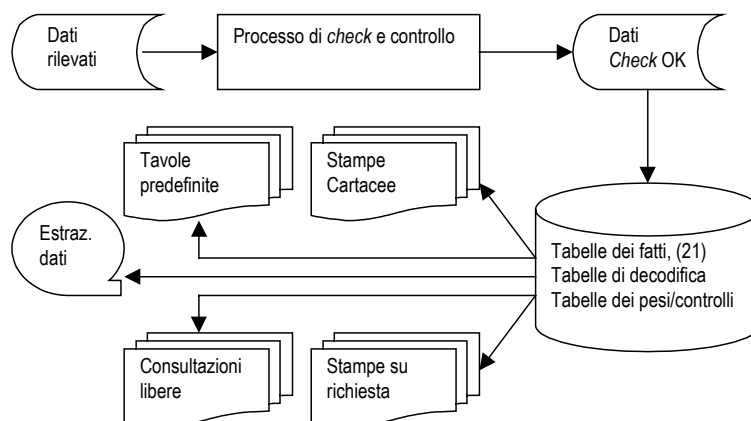

Essi sono stati trasferiti in strutture denominate “tabelle dei fatti”. Queste sono uniche per tutti i successivi processi del *Data Warehouse*.

La sua disponibilità consente ad utenti remoti di creare proprie interrogazioni e di ottenere risposte garantite sotto il profilo dell'integrità dei dati e del rispetto del segreto statistico.

16. Le indagini di qualità e copertura

La qualità dell'informazione statistica fornita dal 5° Censimento generale dell'agricoltura è stata documentata dall'Istat con due rilevazioni post-censuarie mirate a valutare il grado di copertura e il grado di attendibilità delle singole risposte fornite dai conduttori di azienda. Le due rilevazioni post-censuarie sono state eseguite, con riferimento al censimento dell'agricoltura, per la prima volta in questa occasione. Nella precedenti edizioni la valutazione della qualità dell'informazione, fornita con i risultati censuari, era stata realizzata con altre tecniche di analisi dei dati, come risulta dagli specifici volumi a suo tempo pubblicati. Le due indagini di controllo post-censuarie realizzate in questa occasione sono:

- *indagine di copertura*, finalizzata a fornire una misurazione del grado di copertura del Censimento relativamente alla popolazione delle aziende agricole, mediante un campione areale di fogli di mappa del Catasto dei terreni.
- *indagine di qualità*, finalizzata a fornire alcune valutazioni dell'errore di misura dovuto al processo di risposta, mediante reintervista telefonica su un campione di aziende rilevate al Censimento.

Con riferimento alla prima indagine, per *tasso di copertura* si intende il rapporto tra il numero di aziende agricole rilevate al Censimento ed il numero di aziende realmente esistenti sul territorio nazionale alla data di riferimento del Censimento stesso (22 Ottobre 2000).

I domini territoriali di riferimento delle stime sono: l'intero territorio nazionale (ad esclusione della Provincia autonoma di Bolzano), le cinque ripartizioni geografiche (Nord Ovest, Nord Est, Centro, Sud, Isole), le 19 Regioni e la Provincia autonoma di Trento.

Nell'indagine campionaria, di tipo areale, le unità finali di campionamento sono costituite dai fogli di mappa del Catasto dei terreni.⁴ Nella fase di rilevazione sono state individuate le aziende agricole che, alla data di riferimento del Censimento, avevano terreni nelle particelle catastali⁵ di ciascuno dei fogli di mappa selezionati nel campione.

Il disegno di campionamento è del tipo a due stadi con stratificazione delle unità di primo stadio.

Il primo stadio di campionamento è costituito dai Comuni che sono stati stratificati, nell'ambito di ciascuna Regione o Provincia autonoma, nel modo seguente:

- a) i Comuni del medesimo strato sono omogenei rispetto alla variabile numero di aziende facenti parte della lista inviata dall'Istat ai Comuni per il Censimento;
- b) gli strati hanno approssimativamente la medesima dimensione, ossia il numero di aziende agricole è circa lo stesso nei vari strati della Regione.

In ogni strato è stato selezionato un unico Comune campione con probabilità proporzionale alla sua dimensione definita secondo il punto (b) sopra riportato. Il secondo stadio di campionamento è stato costituito dai fogli di mappa catastali. In ciascun Comune campione è stato selezionato un unico foglio del Catasto dei terreni con probabilità proporzionale alla sua dimensione definita secondo il punto (b) sopra riportato. Ciascun foglio di mappa selezionato nel campione è stato sottoposto nuovamente a censimento, al fine di individuare le aziende agricole che avevano terreni nel territorio individuato dal foglio stesso.

⁴ *Foglio di mappa catastale*: insieme di particelle catastali continue, rurali o urbane, che appartengono a precise porzioni di territorio, predeterminate dal catasto dei terreni.

⁵ *Particella catastale*: poligono chiuso di una porzione di territorio situata in uno stesso Comune appartenente ad un'unica proprietà (la quale può appartenere a più soggetti), avente la stessa qualità o classe e la stessa destinazione. Una particella è individuata da un numero identificativo, da un foglio di mappa all'interno del quale è inserita, dal Comune e Provincia in cui il foglio ricade.

Obiettivo dell'*indagine di qualità* è stato ottenere stime sufficientemente affidabili dell'errore di misura e delle sue principali componenti (varianza di risposta e direzione dell'eventuale errore di misura) relativamente alle variabili più significative rilevate tramite il questionario censuario.

La rilevazione è stata condotta su un campione di aziende agricole, già rilevate al Censimento, attraverso una reintervista effettuata con tecniche di rilevazione telefonica (CATI). Le variabili oggetto dell'intervista telefonica riguardavano l'uso dei terreni, la consistenza dei principali allevamenti e le giornate di lavoro dell'annata agraria 1999-2000. Il meccanismo dell'indagine ha previsto il confronto tra il dato ottenuto sulla medesima unità nelle due rilevazioni – per le variabili rilevate sia al Censimento che all'indagine di qualità – e la riconciliazione delle eventuali differenze tra il dato rilevato al Censimento e la risposta all'intervista telefonica.

I domini territoriali di riferimento sono stati rappresentati dall'intero territorio nazionale, dalle cinque ripartizioni geografiche (Nord-Ovest, Nord-Est, Centro, Sud, Isole) e per alcune variabili dalle 19 Regioni e dalla Provincia Autonoma di Bolzano.

Per la selezione del campione di aziende agricole è stato adottato un disegno di campionamento a due stadi, con stratificazione delle unità del primo e del secondo stadio. Il primo stadio è stato rappresentato dai Comuni, stratificati per zona altimetrica e numero di aziende facenti parte della lista di aziende agricole rilevate al Censimento; il secondo stadio è stato costituito dalle aziende agricole stratificate per classe di superficie totale.

Avvertenze alle tavole

Generali

Le denominazioni e le circoscrizioni territoriali di Province e Comuni fanno riferimento alla data del 22 ottobre 2000. Nelle tavole che riportano i dati per classi di valori (superficie totale, superficie agricola utilizzata, giornate di lavoro, ecc.) gli estremi inferiori di ciascuna classe s'intendono inclusi e gli estremi superiori esclusi. Così, ad esempio, nelle classi di superficie da 2 a 5 ettari sono comprese le aziende da 2,00 ettari fino a 4,99 ettari.

Per alcune tavole si deve tener presente che, secondo i caratteri considerati, la stessa azienda può essere conteggiata più volte. Con riferimento alle coltivazioni, ad esempio, un'azienda che pratica la coltivazione della vite e dell'olivo risulta sia tra quelle che coltivano la vite che tra quelle che coltivano l'olivo. Allo stesso modo, un'azienda che pratica l'irrigazione con diverse modalità di approvvigionamento dell'acqua è conteggiata tante volte quante sono le modalità di approvvigionamento utilizzate. Ad esempio, un'azienda che si approvvigiona di acqua irrigua sia da un lago artificiale che da altre aziende agricole entra nel conteggio sia del primo che del secondo dato.

Poiché la superficie agricola utilizzata (SAU) costituisce parte della superficie totale, nella ripartizione delle aziende per classi di SAU si verifica normalmente uno slittamento delle aziende verso le classi inferiori. Così, ad esempio, un'azienda con 3,50 ettari di superficie totale, di cui 1,20 ettari di SAU, è conteggiata nella classe da 3 a 5 ettari nella ripartizione per classi di superficie totale e nella classe da 1 a 2 ettari nella ripartizione per classi di SAU.

Nella fiancata delle tavole, una determinata modalità di variabile è presente solo se esiste almeno un caso verificato. Ad esempio, le sei modalità della forma di conduzione (conduzione diretta del coltivatore con solo manodopera familiare; conduzione diretta del coltivatore con manodopera familiare prevalente; conduzione diretta del coltivatore con manodopera extrafamiliare prevalente; conduzione con salariati; conduzione a colonia parziaria appoderata; altra forma di conduzione) compaiono tutte in fiancata solo se per ciascuna di esse è stato rilevato almeno un caso.

Particolari

Tavola 1.1 – Nella distribuzione per titolo di possesso dei terreni sono escluse le aziende senza terreno agrario (esclusivamente zootecniche), in quanto la distribuzione si riferisce al titolo di possesso della

superficie totale. Le superfici medie aziendali riferite alle forme di conduzione (prima parte della tavola) sono calcolate rispetto al numero totale delle aziende rilevate, mentre quelle riferite ai titoli di possesso dei terreni (seconda parte della tavola) sono calcolate rispetto al numero delle aziende con superficie.

Tavola 1.2 – Sono escluse le aziende senza superficie agricola utilizzata (esclusivamente forestali, esclusivamente zootecniche e forestali-zootecniche).

Tavola 1.4 – La voce SEMINATIVI comprende la modalità *orti familiari* prevista nel questionario di azienda. Nella voce FORAGGERE AVVICENDATE è compresa la modalità *piante sarchiate da foraggio*. La voce VITE comprende anche la modalità *viti non innestate* e non comprende le modalità *viti madri di portinnesto* e *barbatelle*. Per garantire il confronto con i dati dei due censimenti precedenti, la voce FRUTTIFERI riferita agli anni 1982 e 1990 comprende la modalità *castagneti da frutto*, considerata autonoma nei relativi questionari di azienda.

Tavola 1.5 – La voce ALTRO riferita all'approvvigionamento dell'acqua irrigua comprende le seguenti modalità previste nel questionario di azienda: *da acquedotto*, *da acque sotterranee*, *diretto da impianto di depurazione*, *raccolta acque pluviali*. La voce IN ALTRA FORMA riferita alla gestione dell'acqua irrigua comprende la modalità *gestione autonoma*. La voce ASPERSIONE riferita ai sistemi di irrigazione comprende la modalità *microirrigazione* prevista nel questionario di azienda.

Tavola 1.6 – Con riferimento al 2000, la differenza che si riscontra tra la somma degli addendi e il totale della superficie è dovuta ad arrotondamenti operati direttamente dal calcolatore, causati dalla ridistribuzione proporzionale del totale della superficie irrigata tra le diverse tipologie di coltivazioni effettivamente irrigate, limitatamente alle aziende per le quali il totale della superficie irrigata è risultato al controllo maggiore del totale della superficie irrigabile. Con riferimento al 1990, la voce FRUMENTO comprende solo la modalità *frumento duro*, mentre il *frumento tenero* è incluso nella voce ALTRE COLTIVAZIONI.

Tavola 1.7 – La voce AZIENDE CON ALLEVAMENTI comprende anche le aziende con produzione di pulcini di un giorno mediante incubazione artificiale.

Tavola 1.10 – La voce ALTRI MEZZI MECCANICI riferita al 2000 comprende le seguenti modalità previste nel questionario di azienda: *macchine per la raccolta completamente automatizzata di pomodoro da industria e di altri prodotti* e *altri mezzi meccanici utilizzati*. La stessa voce riferita al 1990 comprende le modalità *macchine per la raccolta di ortive, uve e frutta*; *raccogliatrici-trinciatrici*; *raccogliatrici-presse di foraggio*; *automezzi per trasporto merci*; *altri mezzi meccanici utilizzati* previste nel relativo questionario. La stessa voce riferita al 1982 comprende le modalità *macchine per la raccolta della frutta*; *raccogliatrici-trinciatrici*; *automezzi per trasporto merci* e *altri mezzi meccanici utilizzati* previste nel relativo questionario.

Tavola 2.1 – Sono escluse le aziende senza terreno agrario (esclusivamente zootecniche).

Tavola 2.2 – Sono escluse le aziende senza terreno agrario (esclusivamente zootecniche).

Tavola 2.3 – Sono escluse le aziende senza superficie agricola utilizzata (esclusivamente forestali, esclusivamente zootecniche e forestali-zootecniche).

Tavola 2.4 – Sono escluse le aziende senza superficie agricola utilizzata (esclusivamente forestali, esclusivamente zootecniche e forestali-zootecniche).

Tavola 2.5 – Sono escluse le aziende senza terreno agrario (esclusivamente zootecniche).

Tavola 2.6 – Sono escluse le aziende senza superficie agricola utilizzata (esclusivamente forestali, esclusivamente zootecniche e forestali-zootecniche).

Tavola 2.10 – La voce SEMINATIVI comprende la modalità *orti familiari* prevista nel questionario di azienda.

Tavola 2.11 – La voce SEMINATIVI non comprende la modalità *orti familiari*.

Tavola 2.12 – Nella tavola sono riportate solo le principali coltivazioni praticate. Per tale motivo, nella seconda parte della tavola (superficie investita), la somma degli addendi non corrisponde al totale. La voce VITE non comprende le modalità *viti madri di portinnesto* e *barbatelle* previste nel questionario di azienda.

Tavola 2.16 – I vitigni sono indicati sia con il codice di riferimento che con la denominazione.

Tavola 2.17 – Sono escluse le aziende senza terreno agrario (esclusivamente zootecniche).

Tavole 2.20 e 2.21 – Nella superficie irrigabile può essere compresa la superficie investita ad arboricoltura da legno. Pertanto può verificarsi il caso di aziende che hanno superficie irrigabile pur essendo prive di SAU.

Tavola 2.22 – La differenza tra il totale della superficie irrigata di Tav. 2.21 e la somma delle superfici effettivamente irrigate è dovuta ad arrotondamenti operati direttamente dal calcolatore, causati dalla ridistribuzione proporzionale del totale della superficie irrigata tra le coltivazioni stesse, limitatamente alle aziende per le quali il totale della superficie irrigata è risultato al controllo maggiore del totale della superficie irrigabile.

Tavola 2.67 – Nei casi in cui il capo azienda ha conseguito più titoli di studio, sia in scuole ad indirizzo agrario che in altri tipi di scuole, è stato considerato esclusivamente il titolo di studio conseguito nelle scuole ad indirizzo agrario.

Tavola 3.1 – Sono escluse le aziende senza superficie agricola utilizzata (esclusivamente forestali, esclusivamente zootecniche e forestali-zootecniche).

Tavola 3.3 – La voce SEMINATIVI comprende la modalità *orti familiari*. La voce ALTRA SUPERFICIE comprende anche la modalità *superficie agraria non utilizzata*,

Tavola 3.5 – La voce VITE non comprende le modalità *viti madri di portinnesto* e *barbatelle*.

Tavola 4.4 – Nella distribuzione per titolo di possesso dei terreni sono escluse le aziende senza terreno agrario (aziende esclusivamente zootecniche).

Tavola 4.11 – La voce SEMINATIVI comprende la modalità *orti familiari* prevista nel questionario di azienda.

Tavola 4.12 – La voce FRUMENTO comprende sia il *frumento tenero* sia il *frumento duro*. La voce FORAGGERE AVVICENDATE comprendono le *piante sarchiate da foraggio*.

Tavola 4.13 – Nella voce VITE sono escluse le *viti madri di portinnesto* e le *barbatelle*.

Tavola 4.14 – Le AZIENDE CON ALLEVAMENTI comprendono aziende con bovini, bufalini, ovini, caprini, equini, suini, allevamenti avicoli, conigli, struzzi, altri allevamenti e pulcini di un giorno.

Tavole statistiche

Capitolo 1 – Confronti temporali (Universo Italia)

Tavola 1.1 - Aziende e relativa superficie totale per forma di conduzione e titolo di possesso dei terreni (superficie in ettari)

FORME DI CONDUZIONE TITOLI DI POSSESSO DEI TERRENI	ANNI DI CENSIMENTO						SUPERFICIE MEDIA AZIENDALE		
	2000		1990		1982		2000	1990	1982
	Aziende	Superficie totale	Aziende	Superficie totale	Aziende	Superficie totale			
FORME DI CONDUZIONE									
Conduzione diretta del coltivatore	36.078	205.473,10	37.577	224.282,76	37.229	215.988,98	5,70	5,97	5,80
<i>Con solo manodopera familiare</i>	33.965	158.480,68	33.833	146.286,44	32.451	137.153,06	4,67	4,32	4,23
<i>Con manodopera familiare prevalente</i>	1.382	26.289,81	2.179	35.867,98	3.253	35.819,89	19,02	16,46	11,01
<i>Con manodopera extrafamiliare prevalente</i>	731	20.702,61	1.565	42.128,34	1.525	43.016,03	28,32	26,92	28,21
Conduzione con salariati	2.033	74.998,05	1.528	73.664,62	1.349	79.457,57	36,89	48,21	58,90
Conduzione a colonia parziaria appoderata	23	84,95	55	897,08	563	7.649,27	3,69	16,31	13,59
Altra forma di conduzione	10	40,50	131	618,72	192	783,88	4,05	4,72	4,08
TOTALE	38.144	280.596,60	39.291	299.463,18	39.333	303.879,70	7,36	7,62	7,73
TITOLI DI POSSESSO DEI TERRENI									
Solo in proprietà	35.007	215.004,29	36.134	248.392,00	35.461	247.687,96	6,14	6,87	6,98
Solo in affitto	833	16.838,52	1.351	11.220,29	1.421	11.795,04	20,21	8,31	8,30
Parte in proprietà e parte in affitto	2.275	48.753,79	1.760	39.850,89	2.367	44.396,70	21,43	22,64	18,76
<i>In proprietà</i>	-	25.068,23	-	21.089,89	-	24.559,39	11,02	11,98	10,38
<i>In affitto</i>	-	23.685,56	-	18.761,00	-	19.837,31	10,41	10,66	8,38
TOTALE	38.115	280.596,60	39.245	299.463,18	39.249	303.879,70	7,36	7,63	7,74

Tavola 1.2 - Aziende e relativa superficie agricola utilizzata (SAU) per forma di conduzione e titolo di possesso dei terreni (superficie in ettari)

FORME DI CONDUZIONE TITOLI DI POSSESSO DEI TERRENI	ANNI DI CENSIMENTO						SUPERFICIE MEDIA AZIENDALE		
	2000		1990		1982		2000	1990	1982
	Aziende	SAU	Aziende	SAU	Aziende	SAU			
FORME DI CONDUZIONE									
Conduzione diretta del coltivatore	35.791	172.579,70	37.342	186.913,81	36.990	179.484,12	4,82	5,01	4,85
<i>Con solo manodopera familiare</i>	33.692	134.553,52	33.605	123.710,11	32.229	116.346,97	3,99	3,68	7,11
<i>Con manodopera familiare prevalente</i>	1.372	22.025,54	2.176	30.473,64	3.241	31.393,89	16,05	14,00	9,69
<i>Con manodopera extrafamiliare prevalente</i>	727	16.000,64	1.561	32.730,06	1.520	31.743,26	22,01	20,97	20,88
Conduzione con salariati	1.983	37.295,39	1.491	35.919,59	1.296	42.911,60	18,81	24,09	33,11
Conduzione a colonia parziaria appoderata	22	70,00	55	740,27	563	6.180,20	3,18	13,46	10,98
Altra forma di conduzione	8	20,89	130	402,95	191	593,36	2,61	3,10	3,11
TOTALE	37.804	209.965,98	39.018	223.976,62	39.040	229.169,28	5,55	5,74	5,87
TITOLI DI POSSESSO DEI TERRENI									
Solo in proprietà	34.754	158.964,09	35.941	180.720,84	35.359	183.668,09	4,57	5,03	5,19
Solo in affitto	862	11.473,16	1.368	9.501,49	1.441	10.182,19	13,31	6,95	7,07
Parte in proprietà e parte in affitto	2.188	39.528,73	1.709	33.754,29	2.240	35.319,00	18,07	19,75	15,77
<i>In proprietà</i>	-	19.670,98	-	17.629,92	-	18.282,79	8,99	10,32	8,16
<i>In affitto</i>	-	19.857,75	-	16.124,37	-	17.036,21	9,08	9,43	7,61
TOTALE	37.804	209.965,98	39.018	223.976,62	39.040	229.169,28	5,55	5,74	5,87

Tavola 1.3 - Aziende e relativa superficie totale per classe di superficie totale e classe di superficie agricola utilizzata (SAU)
(superficie in ettari)

CLASSI DI SUPERFICIE TOTALE CLASSI DI SAU	ANNI DI CENSIMENTO					
	2000		1990		1982	
	Aziende	Superficie totale	Aziende	Superficie totale	Aziende	Superficie totale
CLASSI DI SUPERFICIE TOTALE						
Senza superficie	29	-	46	-	84	-
Meno di 1 ettaro	12.952	6.643,54	11.388	5.770,03	10.843	5.493,67
1 -- 2	8.070	11.181,04	8.341	11.222,94	8.054	10.873,11
2 -- 3	4.493	10.911,96	5.269	12.500,72	5.502	13.060,39
3 -- 5	4.388	16.746,70	5.338	19.925,59	5.668	21.185,24
5 -- 10	3.645	25.450,64	4.214	28.599,31	4.452	30.196,31
10 -- 20	2.232	30.948,45	2.415	32.929,21	2.419	33.143,44
20 -- 30	771	18.647,32	756	18.097,52	784	18.828,80
30 -- 50	686	26.290,63	638	24.027,68	629	23.678,75
50 -- 100	513	35.579,73	482	32.829,76	503	34.199,47
100 ed oltre	365	98.196,59	404	113.560,42	395	113.220,52
TOTALE	38.144	280.596,60	39.291	299.463,18	39.333	303.879,70
CLASSI DI SAU						
Senza superficie	340	5.885,41	273	4.198,78	293	6.450,51
Meno di 1 ettaro	15.422	10.784,43	14.089	10.150,81	13.075	9.154,07
1 -- 2	7.165	12.167,54	7.653	13.360,69	7.755	14.518,64
2 -- 3	3.977	11.095,19	4.669	13.051,43	5.016	13.659,08
3 -- 5	3.906	17.110,51	4.794	22.789,69	5.135	25.075,54
5 -- 10	3.294	29.849,47	3.750	32.946,83	3.967	30.888,82
10 -- 20	2.052	33.835,96	2.173	35.695,05	2.188	35.461,52
20 -- 30	723	21.047,11	682	20.431,32	697	23.756,98
30 -- 50	605	31.882,70	539	27.373,45	542	26.892,53
50 -- 100	416	36.055,60	391	34.054,55	398	33.967,79
100 ed oltre	244	70.882,68	278	85.410,58	267	84.054,22
TOTALE	38.144	280.596,60	39.291	299.463,18	39.333	303.879,70

Tavola 1.4 - Aziende e relativa superficie investita per le principali coltivazioni praticate (superficie in ettari)

COLTIVAZIONI	ANNI DI CENSIMENTO						SUPERFICIE MEDIA AZIENDALE		
	2000		1990		1982		2000	1990	1982
	Aziende	Superficie investita	Aziende	Superficie investita	Aziende	Superficie investita			
SEMINATIVI	19.937	146.939,36	21.695	152.056,57	22.885	154.586,76	7,37	7,01	6,75
Cereali	8.472	68.591,16	11.436	77.072,35	14.163	89.107,91	8,10	6,74	6,29
<i>Frumento tenero</i>	1.176	4.042,27	3.995	12.218,27	7.476	32.662,67	3,44	3,06	4,37
<i>Frumento duro</i>	6.386	55.592,87	5.841	51.193,80	5.041	37.797,99	8,71	8,76	7,50
<i>Orzo</i>	1.159	3.449,51	1.863	7.065,91	2.621	10.939,98	2,98	3,79	4,17
<i>Granoturco</i>	743	3.995,09	1.285	3.933,60	1.626	4.544,40	5,38	3,06	2,79
<i>Riso</i>	-	-	-	-	-	-	-	-	-
Legumi secchi	515	1.381,68	298	203,58	1.400	354,68	2,68	0,68	0,25
Patata	1.055	1.400,81	2.338	1.725,53	3.194	1.953,10	1,33	0,74	0,61
Barbabietola da zucchero	81	737,23	230	2.136,01	268	1.522,24	9,10	9,29	5,68
Piante industriali	1.209	10.058,86	530	4.567,40	309	2.045,80	8,32	8,62	6,62
Ortive	2.200	3.799,83	2.951	4.079,11	4.372	3.268,83	1,73	1,38	0,75
Foraggere avvicendate	6.441	50.055,57	7.474	51.661,23	8.164	53.537,14	7,77	6,91	6,56
COLTIVAZIONI LEGNOSE AGRARIE	30.227	42.013,83	31.842	44.707,18	32.847	46.076,51	1,39	1,40	1,40
Vite	12.155	4.933,41	17.571	8.178,33	23.371	12.428,39	0,41	0,47	0,53
<i>per vini DOC e DOCG</i>	754	846,25	491	814,80	423	952,17	1,12	1,66	2,25
<i>per altri vini</i>	11.549	4.064,48	17.232	7.343,88	23.120	11.424,24	0,35	0,43	0,49
<i>per uva da tavola</i>	110	22,63	47	19,11	105	49,19	0,21	0,41	0,47
Olivo	22.593	14.454,59	21.274	12.297,31	21.918	14.122,58	0,64	0,58	0,64
Agrumi	65	21,59	-	-	-	-	0,33	-	-
Fruttiferi	13.077	22.499,59	14.382	24.187,81	12.705	19.416,60	1,72	1,68	1,53
Vivai	72	57,17	36	36,01	42	76,42	0,79	1,00	1,82
PRATI PERMANENTI E PASCOLI	7.342	21.012,79	6.715	27.212,87	5.323	28.506,01	2,86	4,05	5,36
SUPERFICIE AGRICOLA UTILIZZATA	37.804	209.965,98	39.018	223.976,62	39.040	229.169,28	5,55	5,74	5,87
ARBORICOLTURA DA LEGNO	185	715,95	-	-	-	-	3,87	-	-
<i>di cui pioppeti</i>	26	30,17	51	102,60	35	41,82	1,16	2,01	1,19
BOSCHI	8.649	55.438,86	8.664	56.952,62	7.577	59.118,19	6,41	6,57	7,80
SUPERFICIE AGRARIA NON UTILIZZATA	8.649	7.466,83	8.644	10.041,97	8.471	9.261,12	0,86	1,16	1,09
ALTRA SUPERFICIE	20.043	7.008,98	18.515	8.389,37	17.433	6.289,29	0,35	0,45	0,36
SUPERFICIE TOTALE	38.115	280.596,60	39.245	299.463,18	39.249	303.879,70	7,36	7,63	7,74

Tavola 1.5 - Aziende con irrigazione secondo il tipo di approvvigionamento dell'acqua irrigua ed il sistema di irrigazione

TIPI DI APPROVVIGIONAMENTO SISTEMI DI IRRIGAZIONE	ANNI DI CENSIMENTO		
	2000	1990	1982
APPROVVIGIONAMENTO DELL'ACQUA IRRIGUA	5.693	8.313	4.576
Fonte di approvvigionamento			
<i>Da corsi d'acqua superficiali</i>	719	1.632	1.322
<i>Da laghi naturali e laghetti artificiali</i>	117	251	177
<i>Altro</i>	5.147	5.369	2.731
Gestione dell'acqua irrigua			
<i>Da consorzi di irrigazione e di bonifica</i>	958	1.301	516
<i>Da altre aziende agricole</i>	49	47	23
<i>In altra forma</i>	4.782	46	19
SISTEMI DI IRRIGAZIONE			
Scorrimento superficiale ed infiltrazione laterale	1.434	2.687	1.969
Sommersione	7	36	87
Aspersione (a pioggia)	2.566	4.587	2.577
Goccia	1.968	1.257	141
Altro sistema	213	53	18

Tavola 1.6 - Aziende con irrigazione secondo le principali coltivazioni irrigate (superficie in ettari)

COLTIVAZIONI IRRIGATE	ANNI DI CENSIMENTO					
	2000		1990		1982	
	Aziende	Superficie irrigata	Aziende	Superficie irrigata	Aziende	Superficie irrigata
Frumento	179	1.258,35	69	420,66	-	-
Granoturco da granella	421	2.675,70	831	3.267,36	744	3.326,98
Patata	562	1.054,10	539	662,94	-	-
Barbabietola da zucchero	53	506,64	204	1.975,90	-	-
Girasole	84	632,09	83	878,63	-	-
Soia	-	-	3	18,00	-	-
Ortive	1.055	2.882,40	1.299	3.186,22	1.656	2.759,24
Foraggere avvicendate	348	2.657,42	1.161	7.227,01	1.209	7.672,86
Vite	288	272,15	158	221,24	161	197,74
Agrumi	3	0,11	-	-	-	-
Fruttiferi	1.445	3.655,97	1.286	3.180,12	405	657,11
Altre coltivazioni	2.226	2.278,09	2.799	2.017,79	1.471	3.970,24
TOTALE	5.693	17.873,03	6.991	23.055,87	4.576	18.584,17

Tavola 1.7 - Aziende con allevamenti secondo le principali specie di bestiame

SPECIE DI BESTIAME	ANNI DI CENSIMENTO					
	2000		1990		1982	
	Aziende	Capi	Aziende	Capi	Aziende	Capi
AZIENDE CON ALLEVAMENTI	7.605	-	10.503	-	11.456	-
BOVINI E BUFALINI	956	37.527	1.580	42.678	2.327	46.662
<i>Vacche da latte</i>	255	8.771	791	13.958	1.390	13.562
OVINI	1.556	288.618	2.247	286.189	1.724	205.360
<i>Pecore</i>	1.494	266.544	2.220	255.393	1.657	174.367
CAPRINI	213	4.500	453	5.279	383	3.453
<i>Capre</i>	176	4.094	440	4.674	319	2.877
EQUINI	888	3.649	1.076	5.016	840	5.505
SUINI	1.345	22.415	3.025	34.491	4.873	36.672
<i>Scrofe</i>	120	1.212	265	2.155	480	3.099
CONIGLI	2.318	43.680	3.742	787.376	5.059	165.143
<i>Fattrici</i>	1.948	6.514	3.307	12.531	4.256	49.480
ALLEVAMENTI AVICOLI	5.747	1.386.280	8.459	633.414	9.175	311.884
<i>Polli da carne</i>	3.032	1.235.439	5.548	391.161	5.636	144.085
<i>Galline da uova</i>	5.334	70.911	7.915	136.637	8.375	149.621
<i>Altri avicoli</i>	680	79.930	1.281	105.616	1.134	18.178

Tavola 1.8 - Aziende e relativo numero di giornate di lavoro per categoria di manodopera aziendale e classe di giornate di lavoro aziendale

CATEGORIE DI MANODOPERA AZIENDALE CLASSI DI GIORNATE DI LAVORO AZIENDALE	ANNI DI CENSIMENTO					
	2000		1990		1982	
	Aziende	Giornate di lavoro	Aziende	Giornate di lavoro	Aziende	Giornate di lavoro
CATEGORIE DI MANODOPERA AZIENDALE						
Conduttore	37.870	1.739.966	38.996	2.110.574	39.072	2.866.618
Coniuge	15.442	477.860	17.652	613.652	13.787	769.933
Familiari e parenti del conduttore	8.837	486.624	10.760	760.212	10.331	996.396
Manodopera aziendale a tempo indeterminato	438	102.127	468	150.812	526	237.224
Manodopera aziendale a tempo determinato	2.355	266.846	4.435	514.206	5.743	497.559
CLASSI DI GIORNATE DI LAVORO AZIENDALE						
Meno di 50	24.015	461.835	20.928	435.285	14.921	362.114
50 -- 100	6.408	416.804	7.887	522.604	9.341	619.443
100 -- 200	3.681	485.859	4.919	651.222	7.102	934.412
200 -- 300	1.553	362.064	2.061	487.037	3.056	715.836
300 -- 500	1.544	560.948	1.960	721.264	2.874	1.041.021
500 -- 1000	787	515.108	1.230	807.643	1.667	1.098.005
1000 -- 2500	141	191.726	271	368.277	341	450.497
2500 ed oltre	15	79.079	35	156.124	31	146.402
TOTALE	38.144	3.073.423	39.291	4.149.456	39.333	5.367.730

Tavola 1.9 - Aziende con abitazioni

ABITAZIONI	ANNI DI CENSIMENTO					
	2000		1990		1982	
	Aziende	Numero abitazioni	Aziende	Numero abitazioni	Aziende	Numero abitazioni
AZIENDE CON ABITAZIONI	9.602	11.579	9.480	11.691	8.571	10.447
Occupate	6.729	7.554	6.785	7.892	5.766	6.700
<i>dal conduttore, familiari e parenti</i>	6.478	-	6.558	7.276	5.463	5.969
<i>da altra manodopera aziendale</i>	134	-	110	206	200	327
<i>da altre persone</i>	255	-	296	410	301	404
Non occupate	3.382	4.025	3.112	3.799	3.248	3.747
Aziende che praticano agriturismo	136	-	32	-	87	-

Tavola 1.10 - Aziende che utilizzano mezzi meccanici nel complesso e numero di mezzi di proprietà dell'azienda

MEZZI MECCANICI	ANNI DI CENSIMENTO					
	2000		1990		1982	
	Aziende in complesso	Numero mezzi di proprietà	Aziende in complesso	Numero mezzi di proprietà	Aziende in complesso	Numero mezzi di proprietà
AZIENDE CHE UTILIZZANO MEZZI MECCANICI	32.336	-	35.044	-	33.614	-
Trattrici	23.817	23.269	26.662	19.869	24.345	16.702
<i>Di potenza inferiore a 40 kw</i>	10.705	9.492	13.480	10.123	13.690	9.457
<i>Da 40 Kw a meno di 60 Kw</i>	10.176	8.214	11.470	6.975	8.896	4.966
<i>Oltre 60 Kw</i>	6.082	5.563	6.084	2.771	4.827	2.279
Motocoltivatori, motozappe, motofresatrici e motofalciatrici	16.826	17.121	20.606	19.533	21.223	18.939
Mietitrebbiatrici	5.865	830	10.237	712	11.364	916
Macchine per la raccolta automatizzata di:						
<i>Patata</i>	86	66	114	75	26	14
<i>Barbabietola da zucchero</i>	44	9	166	21	164	8
Apparecchi meccanici per l'irrorazione di prodotti fitoiatrici	8.316	6.462	9.971	5.789	7.326	4.241
Macchine per la fertilizzazione	6.311	4.035	8.150	3.646	6.322	2.569
Altri mezzi meccanici	9.590	-	11.757	-	7.063	-

Capitolo 2 – Dati provinciali (Universo Italia)

Tavola 2.1 - Aziende, relativa superficie totale e numero di giornate di lavoro effettuate nell'azienda per classe di superficie totale e forma giuridica (superficie in ettari)

FORME GIURIDICHE	CLASSI DI SUPERFICIE TOTALE									Totale
	Meno di 1	1 -- 2	2 -- 5	5 -- 10	10 -- 20	20 - 30	30 -- 50	50 -- 100	100 ed oltre	
AZIENDE										
Azienda individuale	12.897	8.016	8.802	3.582	2.143	726	610	418	213	37.407
Comunanza o affittanza collettiva	21	7	10	6	6	1	4	2	6	63
Società di persone e di capitali	28	38	54	46	63	35	64	80	102	510
Semplice	27	25	33	40	49	26	47	64	75	386
In nome collettivo	-	3	2	1	1	-	1	1	2	11
A responsabilità limitata	-	4	9	4	7	8	13	9	15	69
In accomandita semplice	-	1	3	1	3	1	-	2	2	13
In accomandita per azioni	-	-	-	-	-	-	-	-	-	-
Per azioni	-	2	-	-	1	-	2	-	7	12
Altro tipo	1	3	7	-	2	-	1	4	1	19
Società cooperativa	2	1	1	3	3	2	3	2	2	19
Associazione di produttori	-	-	-	-	-	-	-	-	1	1
Ente pubblico	3	4	6	4	8	6	4	11	41	87
Stato	-	-	-	-	-	1	-	-	-	1
Regione	-	1	-	-	1	-	-	-	1	3
Provincia	-	-	-	-	-	-	-	-	-	-
Comune	-	1	-	-	2	3	2	6	27	41
Comunità montana	-	-	-	-	-	-	-	-	1	1
Altro	3	2	6	4	5	2	2	5	12	41
Altra forma giuridica	1	4	8	4	9	1	1	-	-	28
Consorzio	-	-	-	-	-	-	1	-	-	1
Altro tipo forma giuridica	1	4	8	4	9	1	-	-	-	27
TOTALE	12.952	8.070	8.881	3.645	2.232	771	686	513	365	38.115
SUPERFICIE TOTALE										
Azienda individuale	6.616,53	11.104,36	27.398,60	24.984,29	29.638,14	17.560,94	23.305,63	28.771,67	38.623,60	208.003,76
Comunanza o affittanza collettiva	10,08	9,40	28,02	41,23	75,91	27,39	137,45	137,61	864,93	1.332,02
Società di persone e di capitali	13,37	53,84	184,23	346,84	949,02	844,45	2.544,11	5.770,92	27.602,53	38.309,31
Semplice	12,58	35,15	113,53	306,93	754,69	624,79	1.825,10	4.670,70	15.670,95	24.014,42
In nome collettivo	-	4,28	5,25	8,00	10,30	-	40,58	58,00	1.475,82	1.602,23
A responsabilità limitata	-	5,75	30,19	26,91	98,43	192,83	559,11	664,89	6.571,07	8.149,18
In accomandita semplice	-	1,50	13,31	5,00	46,52	26,83	-	114,11	315,45	522,72
In accomandita per azioni	-	-	-	-	-	-	-	-	-	-
Per azioni	-	2,32	-	-	13,00	-	72,39	-	1.845,24	1.932,95
Altro tipo	0,79	4,84	21,95	-	26,08	-	46,93	263,22	1.724,00	2.087,81
Società cooperativa	1,10	1,24	4,10	20,16	39,74	48,83	132,67	147,00	384,88	779,72
Associazione di produttori	-	-	-	-	-	-	-	-	180,89	180,89
Ente pubblico	2,34	6,43	17,81	33,54	111,63	144,57	140,77	752,53	30.539,76	31.749,38
Stato	-	-	-	-	-	22,51	-	-	-	22,51
Regione	-	1,33	-	-	11,20	-	-	-	159,00	171,53
Provincia	-	-	-	-	-	-	-	-	-	-
Comune	-	1,95	-	-	37,61	78,39	73,32	401,30	22.442,61	23.035,18
Comunità montana	-	-	-	-	-	-	-	-	345,00	345,00
Altro	2,34	3,15	17,81	33,54	62,82	43,67	67,45	351,23	7.593,15	8.175,16
Altra forma giuridica	0,12	5,77	25,90	24,58	134,01	21,14	30,00	-	-	241,52
Consorzio	-	-	-	-	-	-	30,00	-	-	30,00
Altro tipo forma giuridica	0,12	5,77	25,90	24,58	134,01	21,14	-	-	-	211,52
TOTALE	6.643,54	11.181,04	27.658,66	25.450,64	30.948,45	18.647,32	26.290,63	35.579,73	98.196,59	280.596,60

Tavola 2.1 segue - Aziende, relativa superficie totale e numero di giornate di lavoro effettuate nell'azienda per classe di superficie totale e forma giuridica (superficie in ettari)

FORME GIURIDICHE	CLASSI DI SUPERFICIE TOTALE									Totale
	Meno di 1	1 -- 2	2 -- 5	5 -- 10	10 -- 20	20 - 30	30 -- 50	50 -- 100	100 ed oltre	
GIORNATE DI LAVORO AZIENDALE										
Azienda individuale	360.250	341.459	587.655	441.999	410.818	175.084	188.988	159.277	129.109	2.794.639
Comunanza o affittanza collettiva	1.734	192	924	654	1.525	10	1.390	1.320	2.645	10.394
Società di persone e di capitali	668	2.852	7.964	10.320	17.844	15.045	27.602	41.002	92.290	215.587
<i>Semplice</i>	652	2.714	6.930	9.734	15.792	13.865	24.433	35.835	57.253	167.208
<i>In nome collettivo</i>	-	30	27	25	396	-	10	10	1.030	1.528
<i>A responsabilità limitata</i>	-	42	697	551	526	1.080	3.129	1.635	20.786	28.446
<i>In accomandita semplice</i>	-	3	120	10	173	100	-	1.590	1.145	3.141
<i>In accomandita per azioni</i>	-	-	-	-	-	-	-	-	-	-
<i>Per azioni</i>	-	33	-	-	332	-	20	-	7.056	7.441
<i>Altro tipo</i>	16	30	190	-	625	-	10	1.932	5.020	7.823
Società cooperativa	689	6	4	4.946	793	20	420	20	2.366	9.264
Associazione di produttori	-	-	-	-	-	-	-	-	10	10
Ente pubblico	62	120	267	265	310	372	533	1.466	28.747	32.142
<i>Stato</i>	-	-	-	-	-	152	-	-	-	152
<i>Regione</i>	-	50	-	-	10	-	-	-	12	72
<i>Provincia</i>	-	-	-	-	-	-	-	-	-	-
<i>Comune</i>	-	10	-	-	17	30	13	154	23.768	23.992
<i>Comunità montana</i>	-	-	-	-	-	-	-	-	10	10
<i>Altro</i>	62	60	267	265	283	190	520	1.312	4.957	7.916
Altra forma giuridica	10	24	82	40	901	10	20	-	-	1.087
<i>Consorzio</i>	-	-	-	-	-	-	20	-	-	20
<i>Altro tipo forma giuridica</i>	10	24	82	40	901	10	-	-	-	1.067
TOTALE	363.413	344.653	596.896	458.224	432.191	190.541	218.953	203.085	255.167	3.063.123

Tavola 2.2 - Aziende, relativa superficie totale e numero di giornate di lavoro effettuate nell'azienda per classe di superficie totale e forma di conduzione (superficie in ettari)

FORME DI CONDUZIONE	CLASSI DI SUPERFICIE TOTALE									Totale
	Meno di 1	1 -- 2	2-- 5	5 -- 10	10 -- 20	20 -- 30	30 -- 50	50 -- 100	100 ed oltre	
AZIENDE										
Conduzione diretta del coltivatore	12.740	7.754	8.096	3.398	2.074	712	610	436	230	36.050
Con solo manodopera familiare	12.382	7.405	7.676	3.122	1.851	593	494	308	108	33.939
Con manodopera familiare prevalente	251	213	281	188	147	80	77	81	63	1.381
Con manodopera extrafamiliare prevalente	107	136	139	88	76	39	39	47	59	730
Conduzione con salariati	208	313	767	240	157	59	76	77	135	2.032
Conduzione a colonia parziaria appoderata	2	2	14	5	-	-	-	-	-	23
Altra forma di conduzione	2	1	4	2	1	-	-	-	-	10
TOTALE	12.952	8.070	8.881	3.645	2.232	771	686	513	365	38.115
SUPERFICIE TOTALE										
Conduzione diretta del coltivatore	6.512,13	10.699,28	25.186,82	23.751,68	28.777,20	17.233,37	23.258,10	30.358,47	39.696,05	205.473,10
Con solo manodopera familiare	6.312,62	10.219,75	23.861,30	21.799,37	25.679,03	14.317,62	18.718,61	20.941,61	16.630,77	158.480,68
Con manodopera familiare prevalente	134,90	290,34	896,43	1.327,37	2.035,06	1.964,46	3.007,07	5.991,43	10.642,75	26.289,81
Con manodopera extrafamiliare prevalente	64,61	189,19	429,09	624,94	1.063,11	951,29	1.532,42	3.425,43	12.422,53	20.702,61
Conduzione con salariati	129,45	477,88	2.415,18	1.648,22	2.159,04	1.413,95	3.032,53	5.221,26	58.500,54	74.998,05
Conduzione a colonia parziaria appoderata	1,35	2,56	45,21	35,83	-	-	-	-	-	84,95
Altra forma di conduzione	0,61	1,32	11,45	14,91	12,21	-	-	-	-	40,50
TOTALE	6.643,54	11.181,04	27.658,66	25.450,64	30.948,45	18.647,32	26.290,63	35.579,73	98.196,59	280.596,60
GIORNATE DI LAVORO AZIENDALE										
Conduzione diretta del coltivatore	360.487	341.006	584.529	444.732	421.733	184.541	201.818	174.022	139.192	2.852.060
Con solo manodopera familiare	350.627	325.941	546.083	399.835	350.473	135.705	143.329	103.014	38.235	2.393.242
Con manodopera familiare prevalente	6.774	9.450	28.294	32.096	53.651	33.334	38.867	45.595	45.222	293.283
Con manodopera extrafamiliare prevalente	3.086	5.615	10.152	12.801	17.609	15.502	19.622	25.413	55.735	165.535
Conduzione con salariati	2.860	3.606	11.728	12.684	10.448	6.000	17.135	29.063	115.975	209.499
Conduzione a colonia parziaria appoderata	36	31	614	788	-	-	-	-	-	1.469
Altra forma di conduzione	30	10	25	20	10	-	-	-	-	95
TOTALE	363.413	344.653	596.896	458.224	432.191	190.541	218.953	203.085	255.167	3.063.123

Tavola 2.3 - Aziende, relativa superficie agricola utilizzata (SAU) e numero di giornate di lavoro effettuate nell'azienda per classe di superficie agricola utilizzata e forma giuridica (superficie in ettari)

FORME GIURIDICHE	CLASSI DI SUPERFICIE AGRICOLA UTILIZZATA									Totale
	Meno di 1	1 -- 2	2 -- 5	5 -- 10	10 -- 20	20--30	30 -- 50	50 -- 100	100 ed oltre	
AZIENDE										
Azienda individuale	15.341	7.122	7.803	3.228	1.961	676	519	332	155	37.137
Comunanza o affittanza collettiva	25	8	8	3	6	3	2	3	2	60
Società di persone e di capitali	45	28	57	47	68	38	72	74	73	502
Semplice	39	17	36	37	55	31	57	61	52	385
In nome collettivo	2	3	-	1	-	-	2	-	2	10
A responsabilità limitata	2	3	10	6	9	6	8	10	9	63
In accomandita semplice	-	1	4	2	1	1	1	1	2	13
In accomandita per azioni	-	-	-	-	-	-	-	-	-	-
Per azioni	1	1	-	1	1	-	1	-	7	12
Altro tipo	1	3	7	-	2	-	3	2	1	19
Società cooperativa	2	-	3	1	3	3	2	2	2	18
Associazione di produttori	-	-	-	-	-	-	-	1	-	1
Ente pubblico	6	5	6	10	9	3	9	4	12	64
Stato	-	-	-	-	-	1	-	-	-	1
Regione	-	1	-	-	1	-	-	-	-	2
Provincia	-	-	-	-	-	-	-	-	-	-
Comune	-	1	1	4	5	-	6	3	7	27
Comunità montana	-	-	-	-	-	-	-	-	-	-
Altro	6	3	5	6	3	2	3	1	5	34
Altra forma giuridica	3	2	6	5	5	-	1	-	-	22
Consorzio	-	-	-	-	-	-	1	-	-	1
Altro tipo forma giuridica	3	2	6	5	5	-	-	-	-	21
TOTALE	15.422	7.165	7.883	3.294	2.052	723	605	416	244	37.804
SUPERFICIE AGRICOLA UTILIZZATA										
Azienda individuale	7.234,07	9.869,24	24.281,27	22.487,22	26.917,74	16.407,75	19.626,03	22.521,15	24.816,87	174.161,34
Comunanza o affittanza collettiva	10,30	11,33	22,69	22,40	71,56	80,18	75,36	220,84	354,84	869,50
Società di persone e di capitali	18,25	40,47	186,56	354,01	991,65	923,87	2.803,19	5.430,22	16.956,55	27.704,77
Semplice	16,32	24,93	116,59	278,39	814,09	748,29	2.194,29	4.540,29	10.617,68	19.350,87
In nome collettivo	0,58	4,32	-	9,96	-	-	79,00	-	577,58	671,44
A responsabilità limitata	0,40	4,46	34,24	41,43	116,42	151,15	319,60	685,08	2.985,03	4.337,81
In accomandita semplice	-	1,20	15,17	17,73	18,84	24,43	44,52	59,00	277,79	458,68
In accomandita per azioni	-	-	-	-	-	-	-	-	-	-
Per azioni	0,35	1,00	-	6,50	18,50	-	39,91	-	1.148,47	1.214,73
Altro tipo	0,60	4,56	20,56	-	23,80	-	125,87	145,85	1.350,00	1.671,24
Società cooperativa	0,20	-	12,21	8,45	33,12	75,20	87,00	127,11	368,07	711,36
Associazione di produttori	-	-	-	-	-	-	-	97,98	-	97,98
Ente pubblico	1,96	7,41	17,51	69,89	111,74	65,84	343,89	235,39	5.411,49	6.265,12
Stato	-	-	-	-	-	20,71	-	-	-	20,71
Regione	-	1,33	-	-	11,20	-	-	-	-	12,53
Provincia	-	-	-	-	-	-	-	-	-	-
Comune	-	1,21	2,37	23,99	58,08	-	215,40	175,39	3.276,82	3.753,26
Comunità montana	-	-	-	-	-	-	-	-	-	-
Altro	1,96	4,87	15,14	45,90	42,46	45,13	128,49	60,00	2.134,67	2.478,62
Altra forma giuridica	2,42	2,25	18,83	35,17	67,24	-	30,00	-	-	155,91
Consorzio	-	-	-	-	-	-	30,00	-	-	30,00
Altro tipo forma giuridica	2,42	2,25	18,83	35,17	67,24	-	-	-	-	125,91
TOTALE	7.267,20	9.930,70	24.539,07	22.977,14	28.193,05	17.552,84	22.965,47	28.632,69	47.907,82	209.965,98

Tavola 2.3 segue - Aziende, relativa superficie agricola utilizzata (SAU) e numero di giornate di lavoro effettuate nell'azienda per classe di superficie agricola utilizzata e forma giuridica (superficie in ettari)

FORME GIURIDICHE	CLASSI DI SUPERFICIE AGRICOLA UTILIZZATA									Totale
	Meno di 1	1 -- 2	2 -- 5	5 -- 10	10 -- 20	20--30	30 -- 50	50 -- 100	100 ed oltre	
	GIORNATE DI LAVORO AZIENDALE									
Azienda individuale	450.843	335.811	572.568	433.579	403.248	170.542	175.843	143.029	105.043	2.790.506
Comunanza o affittanza collettiva	1.836	731	546	539	1.525	1.160	240	1.960	1.805	10.342
Società di persone e di capitali	1.178	3.119	9.637	9.242	21.684	16.608	29.158	40.554	82.837	214.017
<i>Semplice</i>	923	2.656	8.851	7.970	20.044	15.905	24.030	37.459	49.210	167.048
<i>In nome collettivo</i>	35	37	-	396	-	-	20	-	1.030	1.518
<i>A responsabilità limitata</i>	201	363	466	381	995	603	3.126	1.535	19.376	27.046
<i>In accomandita semplice</i>	-	3	130	163	10	100	1.500	90	1.145	3.141
<i>In accomandita per azioni</i>	-	-	-	-	-	-	-	-	-	-
<i>Per azioni</i>	3	30	-	332	10	-	10	-	7.056	7.441
<i>Altro tipo</i>	16	30	190	-	625	-	472	1.470	5.020	7.823
Società cooperativa	689	-	4.940	10	793	420	20	20	2.366	9.258
Associazione di produttori	-	-	-	-	-	-	-	10	-	10
Ente pubblico	292	122	470	14.386	1.425	812	699	670	12.446	31.322
<i>Stato</i>	-	-	-	-	-	152	-	-	-	152
<i>Regione</i>	-	50	-	-	10	-	-	-	-	60
<i>Provincia</i>	-	-	-	-	-	-	-	-	-	-
<i>Comune</i>	-	10	10	14.023	145	-	674	230	8.174	23.266
<i>Comunità montana</i>	-	-	-	-	-	-	-	-	-	-
<i>Altro</i>	292	62	460	363	1.270	660	25	440	4.272	7.844
Altra forma giuridica	23	20	62	255	656	-	20	-	-	1.036
<i>Consorzio</i>	-	-	-	-	-	-	20	-	-	20
<i>Altro tipo forma giuridica</i>	23	20	62	255	656	-	-	-	-	1.016
TOTALE	454.861	339.803	588.223	458.011	429.331	189.542	205.980	186.243	204.497	3.056.491

Tavola 2.4 - Aziende, relativa superficie agricola utilizzata (SAU) e numero di giornate di lavoro effettuate nell'azienda per classe di superficie agricola utilizzata e forma di conduzione (superficie in ettari)

FORME DI CONDUZIONE	CLASSI DI SUPERFICIE AGRICOLA UTILIZZATA									Totale
	Meno di 1	1 -- 2	2 -- 5	5 -- 10	10 -- 20	20 -- 30	30 -- 50	50 -- 100	100 ed oltre	
AZIENDE										
Conduzione diretta del coltivatore	15.171	6.835	7.124	3.042	1.907	664	530	357	161	35.791
Con solo manodopera familiare	14.721	6.503	6.730	2.771	1.695	545	423	234	70	33.692
Con manodopera familiare prevalente	302	200	272	182	141	74	73	81	47	1.372
Con manodopera extrafamiliare prevalente	148	132	122	89	71	45	34	42	44	727
Conduzione con salariati	247	327	741	247	145	59	75	59	83	1.983
Conduzione a colonia parziaria appoderata	2	2	14	4	-	-	-	-	-	22
Altra forma di conduzione	2	1	4	1	-	-	-	-	-	8
TOTALE	15.422	7.165	7.883	3.294	2.052	723	605	416	244	37.804
SUPERFICIE AGRICOLA UTILIZZATA										
Conduzione diretta del coltivatore	7.123,39	9.436,07	22.179,31	21.254,70	26.232,10	16.119,30	20.066,25	24.579,83	25.588,75	172.579,70
Con solo manodopera familiare	6.879,73	8.977,66	20.934,47	19.342,50	23.300,47	13.234,49	15.919,86	15.762,98	10.201,36	134.553,52
Con manodopera familiare prevalente	155,04	273,21	859,67	1.278,77	1.951,55	1.785,94	2.799,08	5.873,75	7.048,53	22.025,54
Con manodopera extrafamiliare prevalente	88,62	185,20	385,17	633,43	980,08	1.098,87	1.347,31	2.943,10	8.338,86	16.000,64
Conduzione con salariati	141,54	490,89	2.309,83	1.687,49	1.960,95	1.433,54	2.899,22	4.052,86	22.319,07	37.295,39
Conduzione a colonia parziaria appoderata	1,15	2,64	39,80	26,41	-	-	-	-	-	70,00
Altra forma di conduzione	1,12	1,10	10,13	8,54	-	-	-	-	-	20,89
TOTALE	7.267,20	9.930,70	24.539,07	22.977,14	28.193,05	17.552,84	22.965,47	28.632,69	47.907,82	209.965,98
GIORNATE DI LAVORO AZIENDALE										
Conduzione diretta del coltivatore	451.008	335.371	570.661	433.784	416.686	181.161	185.113	162.217	111.900	2.847.901
Con solo manodopera familiare	437.634	319.125	530.681	384.006	343.354	128.588	129.319	89.151	27.989	2.389.847
Con manodopera familiare prevalente	9.031	10.283	29.136	34.870	54.725	32.947	37.363	47.843	36.389	292.587
Con manodopera extrafamiliare prevalente	4.343	5.963	10.844	14.908	18.607	19.626	18.431	25.223	47.522	165.467
Conduzione con salariati	3.787	4.385	16.919	23.449	12.645	8.381	20.867	24.026	92.597	207.056
Conduzione a colonia parziaria appoderata	36	37	618	768	-	-	-	-	-	1.459
Altra forma di conduzione	30	10	25	10	-	-	-	-	-	75
TOTALE	454.861	339.803	588.223	458.011	429.331	189.542	205.980	186.243	204.497	3.056.491

Tavola 2.5 - Aziende e relativa superficie totale per classe di superficie totale, forma di conduzione, titolo di possesso dei terreni e zona altimetrica (superficie in ettari) - TOTALE

FORME DI CONDUZIONE TITOLI DI POSSESSO DEI TERRENI	CLASSI DI SUPERFICIE TOTALE								Totale
	Meno di 1	1 -- 2	2 -- 5	5 -- 10	10 -- 20	20 -- 50	50 -- 100	100 ed oltre	
AZIENDE									
Solo in proprietà	12.095	7.144	7.129	2.635	1.448	718	185	73	31.427
Solo in affitto	39	34	55	72	49	63	16	4	332
Solo in uso gratuito	90	45	56	23	15	7	-	1	237
Parte in proprietà e parte in affitto	40	60	256	290	264	251	81	23	1.265
Parte in proprietà e parte in uso gratuito	116	120	169	89	57	32	19	1	603
Parte in affitto e parte in uso gratuito	1	1	6	4	-	2	-	-	14
Parte in proprietà, parte in affitto e parte in uso gratuito	1	1	5	9	18	14	7	6	61
Con solo manodopera familiare	12.382	7.405	7.676	3.122	1.851	1.087	308	108	33.939
Solo in proprietà	248	202	269	168	118	96	43	45	1.189
Solo in affitto	2	3	-	-	4	8	5	1	23
Solo in uso gratuito	1	5	-	1	-	1	-	-	8
Parte in proprietà e parte in affitto	-	1	8	15	22	41	29	16	132
Parte in proprietà e parte in uso gratuito	-	2	4	1	3	8	1	-	19
Parte in affitto e parte in uso gratuito	-	-	-	-	-	1	-	-	1
Parte in proprietà, parte in affitto e parte in uso gratuito	-	-	-	3	-	2	3	1	9
Con manodopera familiare prevalente	251	213	281	188	147	157	81	63	1.381
Solo in proprietà	107	133	134	84	67	68	38	43	674
Solo in affitto	-	-	2	1	3	2	2	2	12
Solo in uso gratuito	-	-	1	-	-	-	-	-	1
Parte in proprietà e parte in affitto	-	-	1	3	4	8	6	10	32
Parte in proprietà e parte in uso gratuito	-	3	1	-	1	-	-	1	6
Parte in proprietà, parte in affitto e parte in uso gratuito	-	-	-	-	1	-	1	3	5
Con manodopera extrafamiliare prevalente	107	136	139	88	76	78	47	59	730
Solo in proprietà	205	265	614	178	136	110	66	111	1.685
Solo in affitto	1	47	98	16	7	11	3	8	191
Solo in uso gratuito	2	-	2	-	2	3	1	2	12
Parte in proprietà e parte in affitto	-	1	50	40	10	8	7	13	129
Parte in proprietà e parte in uso gratuito	-	-	2	6	2	2	-	-	12
Parte in affitto e parte in uso gratuito	-	-	1	-	-	-	-	-	1
Parte in proprietà, parte in affitto e parte in uso gratuito	-	-	-	-	-	1	-	1	2
Conduzione con salariati	208	313	767	240	157	135	77	135	2.032
Solo in proprietà	2	2	13	5	-	-	-	-	22
Solo in affitto	-	-	1	-	-	-	-	-	1
Conduzione a colonia parziaria appoderata	2	2	14	5	-	-	-	-	23
Solo in proprietà	2	1	4	2	1	-	-	-	10
Altra forma di conduzione	2	1	4	2	1	-	-	-	10
Solo in proprietà	12.659	7.747	8.163	3.072	1.770	992	332	272	35.007
Solo in affitto	42	84	156	89	63	84	26	15	559
Solo in uso gratuito	93	50	59	24	17	11	1	3	258
Parte in proprietà e parte in affitto	40	62	315	348	300	308	123	62	1.558
Parte in proprietà e parte in uso gratuito	116	125	176	96	63	42	20	2	640
Parte in affitto e parte in uso gratuito	1	1	7	4	-	3	-	-	16
Parte in proprietà, parte in affitto e parte in uso gratuito	1	1	5	12	19	17	11	11	77
TOTALE	12.952	8.070	8.881	3.645	2.232	1.457	513	365	38.115

Tavola 2.5 segue - Aziende e relativa superficie totale per classe di superficie totale, forma di conduzione, titolo di possesso dei terreni e zona altimetrica (superficie in ettari) - COLLINA

FORME DI CONDUZIONE TITOLI DI POSSESSO DEI TERRENI	CLASSI DI SUPERFICIE TOTALE								Totale
	Meno di 1	1 -- 2	2 -- 5	5 -- 10	10 -- 20	20 -- 50	50 -- 100	100 ed oltre	
AZIENDE									
Solo in proprietà	12.019	6.949	6.305	2.224	1.146	581	138	61	29.423
Solo in affitto	39	31	48	64	43	57	15	4	301
Solo in uso gratuito	89	45	53	20	15	5	-	1	228
Parte in proprietà e parte in affitto	40	60	249	262	236	221	71	20	1.159
Parte in proprietà e parte in uso gratuito	115	120	167	85	57	31	16	1	592
Parte in affitto e parte in uso gratuito	1	1	6	4	-	2	-	-	14
Parte in proprietà, parte in affitto e parte in uso gratuito	1	1	5	9	17	14	7	6	60
Con solo manodopera familiare	12.304	7.207	6.833	2.668	1.514	911	247	93	31.777
Solo in proprietà	248	201	262	160	111	78	33	34	1.127
Solo in affitto	2	3	-	-	3	7	5	1	21
Solo in uso gratuito	1	5	-	1	-	1	-	-	8
Parte in proprietà e parte in affitto	-	1	8	13	19	32	23	14	110
Parte in proprietà e parte in uso gratuito	-	2	4	1	3	8	1	-	19
Parte in affitto e parte in uso gratuito	-	-	-	-	-	1	-	-	1
Parte in proprietà, parte in affitto e parte in uso gratuito	-	-	-	3	-	2	3	1	9
Con manodopera familiare prevalente	251	212	274	178	136	129	65	50	1.295
Solo in proprietà	106	133	133	83	66	61	33	35	650
Solo in affitto	-	-	2	1	2	2	1	2	10
Solo in uso gratuito	-	-	1	-	-	-	-	-	1
Parte in proprietà e parte in affitto	-	-	1	3	2	7	6	7	26
Parte in proprietà e parte in uso gratuito	-	3	1	-	1	-	-	-	5
Parte in proprietà, parte in affitto e parte in uso gratuito	-	-	-	-	1	-	1	3	5
Con manodopera extrafamiliare prevalente	106	136	138	87	72	70	41	47	697
Solo in proprietà	203	218	278	137	108	90	57	96	1.187
Solo in affitto	1	47	97	15	6	11	2	8	187
Solo in uso gratuito	2	-	1	-	2	3	1	2	11
Parte in proprietà e parte in affitto	-	1	50	38	10	8	7	12	126
Parte in proprietà e parte in uso gratuito	-	-	2	6	2	2	-	-	12
Parte in affitto e parte in uso gratuito	-	-	1	-	-	-	-	-	1
Parte in proprietà, parte in affitto e parte in uso gratuito	-	-	-	-	-	-	-	1	1
Conduzione con salariati	206	266	429	196	128	114	67	119	1.525
Solo in proprietà	2	2	13	5	-	-	-	-	22
Solo in affitto	-	-	1	-	-	-	-	-	1
Conduzione a colonia parziaria appoderata	2	2	14	5	-	-	-	-	23
Solo in proprietà	2	1	4	2	-	-	-	-	9
Altra forma di conduzione	2	1	4	2	-	-	-	-	9
Solo in proprietà	12.580	7.504	6.995	2.611	1.431	810	261	226	32.418
Solo in affitto	42	81	148	80	54	77	23	15	520
Solo in uso gratuito	92	50	55	21	17	9	1	3	248
Parte in proprietà e parte in affitto	40	62	308	316	267	268	107	53	1.421
Parte in proprietà e parte in uso gratuito	115	125	174	92	63	41	17	1	628
Parte in affitto e parte in uso gratuito	1	1	7	4	-	3	-	-	16
Parte in proprietà, parte in affitto e parte in uso gratuito	1	1	5	12	18	16	11	11	75
TOTALE	12.871	7.824	7.692	3.136	1.850	1.224	420	309	35.326

Tavola 2.5 segue - Aziende e relativa superficie totale per classe di superficie totale, forma di conduzione, titolo di possesso dei terreni e zona altimetrica (superficie in ettari) - PIANURA

FORME DI CONDUZIONE TITOLI DI POSSESSO DEI TERRENI	CLASSI DI SUPERFICIE TOTALE								Totale
	Meno di 1	1 -- 2	2 -- 5	5 -- 10	10 -- 20	20 -- 50	50 -- 100	100 ed oltre	
AZIENDE									
Solo in proprietà	76	195	824	411	302	137	47	12	2.004
Solo in affitto	-	3	7	8	6	6	1	-	31
Solo in uso gratuito	1	-	3	3	-	2	-	-	9
Parte in proprietà e parte in affitto	-	-	7	28	28	30	10	3	106
Parte in proprietà e parte in uso gratuito	1	-	2	4	-	1	3	-	11
Parte in affitto e parte in uso gratuito	-	-	-	-	-	-	-	-	-
Parte in proprietà, parte in affitto e parte in uso gratuito	-	-	-	-	1	-	-	-	1
Con solo manodopera familiare	78	198	843	454	337	176	61	15	2.162
Solo in proprietà	-	1	7	8	7	18	10	11	62
Solo in affitto	-	-	-	-	1	1	-	-	2
Solo in uso gratuito	-	-	-	-	-	-	-	-	-
Parte in proprietà e parte in affitto	-	-	-	2	3	9	6	2	22
Parte in proprietà e parte in uso gratuito	-	-	-	-	-	-	-	-	-
Parte in affitto e parte in uso gratuito	-	-	-	-	-	-	-	-	-
Parte in proprietà, parte in affitto e parte in uso gratuito	-	-	-	-	-	-	-	-	-
Con manodopera familiare prevalente	-	1	7	10	11	28	16	13	86
Solo in proprietà	1	-	1	1	1	7	5	8	24
Solo in affitto	-	-	-	-	1	-	1	-	2
Solo in uso gratuito	-	-	-	-	-	-	-	-	-
Parte in proprietà e parte in affitto	-	-	-	-	2	1	-	3	6
Parte in proprietà e parte in uso gratuito	-	-	-	-	-	-	-	1	1
Parte in proprietà, parte in affitto e parte in uso gratuito	-	-	-	-	-	-	-	-	-
Con manodopera extrafamiliare prevalente	1	-	1	1	4	8	6	12	33
Solo in proprietà	2	47	336	41	28	20	9	15	498
Solo in affitto	-	-	1	1	1	-	1	-	4
Solo in uso gratuito	-	-	1	-	-	-	-	-	1
Parte in proprietà e parte in affitto	-	-	-	2	-	-	-	1	3
Parte in proprietà e parte in uso gratuito	-	-	-	-	-	-	-	-	-
Parte in affitto e parte in uso gratuito	-	-	-	-	-	-	-	-	-
Parte in proprietà, parte in affitto e parte in uso gratuito	-	-	-	-	-	1	-	-	1
Conduzione con salariati	2	47	338	44	29	21	10	16	507
Solo in proprietà	-	-	-	-	-	-	-	-	-
Solo in affitto	-	-	-	-	-	-	-	-	-
Conduzione a colonia parziaria appoderata	-	-	-	-	-	-	-	-	-
Solo in proprietà	-	-	-	-	1	-	-	-	1
Altra forma di conduzione	-	-	-	-	1	-	-	-	1
Solo in proprietà	79	243	1.168	461	339	182	71	46	2.589
Solo in affitto	-	3	8	9	9	7	3	-	39
Solo in uso gratuito	1	-	4	3	-	2	-	-	10
Parte in proprietà e parte in affitto	-	-	7	32	33	40	16	9	137
Parte in proprietà e parte in uso gratuito	1	-	2	4	-	1	3	1	12
Parte in affitto e parte in uso gratuito	-	-	-	-	-	-	-	-	-
Parte in proprietà, parte in affitto e parte in uso gratuito	-	-	-	-	1	1	-	-	2
TOTALE	81	246	1.189	509	382	233	93	56	2.789

Tavola 2.5 segue - Aziende e relativa superficie totale per classe di superficie totale, forma di conduzione, titolo di possesso dei terreni e zona altimetrica (superficie in ettari) - TOTALE

FORME DI CONDUZIONE TITOLI DI POSSESSO DEI TERRENI	CLASSI DI SUPERFICIE TOTALE								Totale
	Meno di 1	1 -- 2	2 -- 5	5 -- 10	10 -- 20	20 -- 50	50 -- 100	100 ed oltre	
SUPERFICIE TOTALE									
Solo in proprietà	6.148,95	9.839,85	22.039,02	18.336,70	20.041,67	21.451,36	12.530,02	10.958,06	121.345,63
Solo in affitto	20,81	49,65	187,13	538,78	662,14	1.956,11	1.021,05	503,79	4.939,46
Solo in uso gratuito	49,45	60,92	172,95	157,78	192,65	198,07	-	120,00	951,82
Parte in proprietà e parte in affitto	24,75	86,25	887,43	2.061,99	3.737,95	7.968,34	5.571,29	3.791,76	24.129,76
Parte in proprietà e parte in uso gratuito	67,49	180,35	536,12	619,65	783,30	955,85	1.264,40	178,67	4.585,83
Parte in affitto e parte in uso gratuito	0,46	1,54	18,55	26,05	-	43,75	-	-	90,35
Parte in proprietà, parte in affitto e parte in uso gratuito	0,71	1,19	20,10	58,42	261,32	462,75	554,85	1.078,49	2.437,83
Con solo manodopera familiare	6.312,62	10.219,75	23.861,30	21.799,37	25.679,03	33.036,23	20.941,61	16.630,77	158.480,68
Solo in proprietà	133,54	273,51	856,38	1.185,83	1.618,01	3.025,00	3.173,25	7.694,10	17.959,62
Solo in affitto	1,00	4,09	-	-	71,86	245,67	348,24	195,48	866,34
Solo in uso gratuito	0,36	7,89	-	6,72	-	22,14	-	-	37,11
Parte in proprietà e parte in affitto	-	1,92	24,49	112,17	307,03	1.311,40	2.116,90	2.313,64	6.187,55
Parte in proprietà e parte in uso gratuito	-	2,93	15,56	5,39	38,16	248,79	88,00	-	398,83
Parte in affitto e parte in uso gratuito	-	-	-	-	-	45,00	-	-	45,00
Parte in proprietà, parte in affitto e parte in uso gratuito	-	-	-	17,26	-	73,53	265,04	439,53	795,36
Con manodopera familiare prevalente	134,90	290,34	896,43	1.327,37	2.035,06	4.971,53	5.991,43	10.642,75	26.289,81
Solo in proprietà	64,61	184,35	414,28	598,53	935,34	2.190,07	2.779,64	9.488,65	16.655,47
Solo in affitto	-	-	5,55	5,60	44,36	59,69	143,72	363,59	622,51
Solo in uso gratuito	-	-	4,01	-	-	-	-	-	4,01
Parte in proprietà e parte in affitto	-	-	2,86	20,81	55,95	233,95	439,19	1.896,03	2.648,79
Parte in proprietà e parte in uso gratuito	-	4,84	2,39	-	13,40	-	-	164,40	185,03
Parte in proprietà, parte in affitto e parte in uso gratuito	-	-	-	-	14,06	-	62,88	509,86	586,80
Con manodopera extrafamiliare prevalente	64,61	189,19	429,09	624,94	1.063,11	2.483,71	3.425,43	12.422,53	20.702,61
Solo in proprietà	127,60	396,15	1.910,92	1.223,39	1.871,42	3.560,08	4.491,08	45.340,69	58.921,33
Solo in affitto	0,50	79,93	310,39	110,94	101,95	415,19	236,98	2.338,55	3.594,43
Solo in uso gratuito	1,35	-	6,06	-	23,94	76,31	62,20	5.511,27	5.681,13
Parte in proprietà e parte in affitto	-	1,80	177,23	271,47	138,98	307,90	431,00	5.120,03	6.448,41
Parte in proprietà e parte in uso gratuito	-	-	7,43	42,42	22,75	42,10	-	-	114,70
Parte in affitto e parte in uso gratuito	-	-	3,15	-	-	-	-	-	3,15
Parte in proprietà, parte in affitto e parte in uso gratuito	-	-	-	-	-	44,90	-	190,00	234,90
Conduzione con salariati	129,45	477,88	2.415,18	1.648,22	2.159,04	4.446,48	5.221,26	58.500,54	74.998,05
Solo in proprietà	1,35	2,56	42,00	35,83	-	-	-	-	81,74
Solo in affitto	-	-	3,21	-	-	-	-	-	3,21
Conduzione a colonia parziaria appoderata	1,35	2,56	45,21	35,83	-	-	-	-	84,95
Solo in proprietà	0,61	1,32	11,45	14,91	12,21	-	-	-	40,50
Altra forma di conduzione	0,61	1,32	11,45	14,91	12,21	-	-	-	40,50
Solo in proprietà	6.476,66	10.697,74	25.274,05	21.395,19	24.478,65	30.226,51	22.973,99	73.481,50	215.004,29
Solo in affitto	22,31	133,67	506,28	655,32	880,31	2.676,66	1.749,99	3.401,41	10.025,95
Solo in uso gratuito	51,16	68,81	183,02	164,50	216,59	296,52	62,20	5.631,27	6.674,07
Parte in proprietà e parte in affitto	24,75	89,97	1.092,01	2.466,44	4.239,91	9.821,59	8.558,38	13.121,46	39.414,51
Parte in proprietà e parte in uso gratuito	67,49	188,12	561,50	667,46	857,61	1.246,74	1.352,40	343,07	5.284,39
Parte in affitto e parte in uso gratuito	0,46	1,54	21,70	26,05	-	88,75	-	-	138,50
Parte in proprietà, parte in affitto e parte in uso gratuito	0,71	1,19	20,10	75,68	275,38	581,18	882,77	2.217,88	4.054,89
TOTALE	6.643,54	11.181,04	27.658,66	25.450,64	30.948,45	44.937,95	35.579,73	98.196,59	280.596,60

Tavola 2.5 segue - Aziende e relativa superficie totale per classe di superficie totale, forma di conduzione, titolo di possesso dei terreni e zona altimetrica (superficie in ettari) - COLLINA

FORME DI CONDUZIONE TITOLI DI POSSESSO DEI TERRENI	CLASSI DI SUPERFICIE TOTALE								Totale
	Meno di 1	1 -- 2	2 -- 5	5 -- 10	10 -- 20	20 -- 50	50 -- 100	100 ed oltre	
SUPERFICIE TOTALE									
Solo in proprietà	6.105,63	9.546,65	19.397,97	15.280,94	15.850,80	17.337,61	9.337,23	9.088,22	101.945,05
Solo in affitto	20,81	44,27	162,01	474,21	579,25	1.738,42	926,40	503,79	4.449,16
Solo in uso gratuito	48,95	60,92	165,02	133,68	192,65	134,99	-	120,00	856,21
Parte in proprietà e parte in affitto	24,75	86,25	860,72	1.850,34	3.337,72	6.991,86	4.932,00	3.396,24	21.479,88
Parte in proprietà e parte in uso gratuito	67,09	180,35	528,79	587,82	783,30	918,58	1.060,80	178,67	4.305,40
Parte in affitto e parte in uso gratuito	0,46	1,54	18,55	26,05	-	43,75	-	-	90,35
Parte in proprietà, parte in affitto e parte in uso gratuito	0,71	1,19	20,10	58,42	245,59	462,75	554,85	1.078,49	2.422,10
Con solo manodopera familiare	6.268,40	9.921,17	21.153,16	18.411,46	20.989,31	27.627,96	16.811,28	14.365,41	135.548,15
Solo in proprietà	133,54	271,55	829,62	1.116,79	1.515,39	2.490,64	2.376,71	6.070,59	14.804,83
Solo in affitto	1,00	4,09	-	-	55,16	224,27	348,24	195,48	828,24
Solo in uso gratuito	0,36	7,89	-	6,72	-	22,14	-	-	37,11
Parte in proprietà e parte in affitto	-	1,92	24,49	95,55	263,22	1.042,86	1.682,96	1.998,81	5.109,81
Parte in proprietà e parte in uso gratuito	-	2,93	15,56	5,39	38,16	248,79	88,00	-	398,83
Parte in affitto e parte in uso gratuito	-	-	-	-	-	45,00	-	-	45,00
Parte in proprietà, parte in affitto e parte in uso gratuito	-	-	-	17,26	-	73,53	265,04	439,53	795,36
Con manodopera familiare prevalente	134,90	288,38	869,67	1.241,71	1.871,93	4.147,23	4.760,95	8.704,41	22.019,18
Solo in proprietà	64,08	184,35	411,51	591,85	924,38	1.975,03	2.457,90	7.418,97	14.028,07
Solo in affitto	-	-	5,55	5,60	27,66	59,69	69,23	363,59	531,32
Solo in uso gratuito	-	-	4,01	-	-	-	-	-	4,01
Parte in proprietà e parte in affitto	-	-	2,86	20,81	27,15	206,95	439,19	1.350,05	2.047,01
Parte in proprietà e parte in uso gratuito	-	4,84	2,39	-	13,40	-	-	-	20,63
Parte in proprietà, parte in affitto e parte in uso gratuito	-	-	-	-	14,06	-	62,88	509,86	586,80
Con manodopera extrafamiliare prevalente	64,08	189,19	426,32	618,26	1.006,65	2.241,67	3.029,20	9.642,47	17.217,84
Solo in proprietà	125,92	315,82	893,56	946,80	1.493,56	2.976,21	3.896,20	39.650,86	50.298,93
Solo in affitto	0,50	79,93	306,39	105,56	82,15	415,19	172,00	2.338,55	3.500,27
Solo in uso gratuito	1,35	-	2,06	-	23,94	76,31	62,20	5.511,27	5.677,13
Parte in proprietà e parte in affitto	-	1,80	177,23	260,34	138,98	307,90	431,00	5.005,51	6.322,76
Parte in proprietà e parte in uso gratuito	-	-	7,43	42,42	22,75	42,10	-	-	114,70
Parte in affitto e parte in uso gratuito	-	-	3,15	-	-	-	-	-	3,15
Parte in proprietà, parte in affitto e parte in uso gratuito	-	-	-	-	-	-	-	190,00	190,00
Conduzione con salariati	127,77	397,55	1.389,82	1.355,12	1.761,38	3.817,71	4.561,40	52.696,19	66.106,94
Solo in proprietà	1,35	2,56	42,00	35,83	-	-	-	-	81,74
Solo in affitto	-	-	3,21	-	-	-	-	-	3,21
Conduzione a colonia parziaria appoderata	1,35	2,56	45,21	35,83	-	-	-	-	84,95
Solo in proprietà	0,61	1,32	11,45	14,91	-	-	-	-	28,29
Altra forma di conduzione	0,61	1,32	11,45	14,91	-	-	-	-	28,29
Solo in proprietà	6.431,13	10.322,25	21.586,11	17.987,12	19.784,13	24.779,49	18.068,04	62.228,64	181.186,91
Solo in affitto	22,31	128,29	477,16	585,37	744,22	2.437,57	1.515,87	3.401,41	9.312,20
Solo in uso gratuito	50,66	68,81	171,09	140,40	216,59	233,44	62,20	5.631,27	6.574,46
Parte in proprietà e parte in affitto	24,75	89,97	1.065,30	2.227,04	3.767,07	8.549,57	7.485,15	11.750,61	34.959,46
Parte in proprietà e parte in uso gratuito	67,09	188,12	554,17	635,63	857,61	1.209,47	1.148,80	178,67	4.839,56
Parte in affitto e parte in uso gratuito	0,46	1,54	21,70	26,05	-	88,75	-	-	138,50
Parte in proprietà, parte in affitto e parte in uso gratuito	0,71	1,19	20,10	75,68	259,65	536,28	882,77	2.217,88	3.994,26
TOTALE	6.597,11	10.800,17	23.895,63	21.677,29	25.629,27	37.834,57	29.162,83	85.408,48	241.005,35

Tavola 2.5 segue - Aziende e relativa superficie totale per classe di superficie totale, forma di conduzione, titolo di possesso dei terreni e zona altimetrica (superficie in ettari) - PIANURA

FORME DI CONDUZIONE TITOLI DI POSSESSO DEI TERRENI	CLASSI DI SUPERFICIE TOTALE								
	Meno di 1	1 -- 2	2 -- 5	5 -- 10	10 -- 20	20 -- 50	50 -- 100	100 ed oltre	Totale
SUPERFICIE TOTALE									
Solo in proprietà	43,32	293,20	2.641,05	3.055,76	4.190,87	4.113,75	3.192,79	1.869,84	19.400,58
Solo in affitto	-	5,38	25,12	64,57	82,89	217,69	94,65	-	490,30
Solo in uso gratuito	0,50	-	7,93	24,10	-	63,08	-	-	95,61
Parte in proprietà e parte in affitto	-	-	26,71	211,65	400,23	976,48	639,29	395,52	2.649,88
Parte in proprietà e parte in uso gratuito	0,40	-	7,33	31,83	-	37,27	203,60	-	280,43
Parte in affitto e parte in uso gratuito	-	-	-	-	-	-	-	-	-
Parte in proprietà, parte in affitto e parte in uso gratuito	-	-	-	-	15,73	-	-	-	15,73
Con solo manodopera familiare	44,22	298,58	2.708,14	3.387,91	4.689,72	5.408,27	4.130,33	2.265,36	22.932,53
Solo in proprietà	-	1,96	26,76	69,04	102,62	534,36	796,54	1.623,51	3.154,79
Solo in affitto	-	-	-	-	16,70	21,40	-	-	38,10
Solo in uso gratuito	-	-	-	-	-	-	-	-	-
Parte in proprietà e parte in affitto	-	-	-	16,62	43,81	268,54	433,94	314,83	1.077,74
Parte in proprietà e parte in uso gratuito	-	-	-	-	-	-	-	-	-
Parte in affitto e parte in uso gratuito	-	-	-	-	-	-	-	-	-
Parte in proprietà, parte in affitto e parte in uso gratuito	-	-	-	-	-	-	-	-	-
Con manodopera familiare prevalente	-	1,96	26,76	85,66	163,13	824,30	1.230,48	1.938,34	4.270,63
Solo in proprietà	0,53	-	2,77	6,68	10,96	215,04	321,74	2.069,68	2.627,40
Solo in affitto	-	-	-	-	16,70	-	74,49	-	91,19
Solo in uso gratuito	-	-	-	-	-	-	-	-	-
Parte in proprietà e parte in affitto	-	-	-	-	28,80	27,00	-	545,98	601,78
Parte in proprietà e parte in uso gratuito	-	-	-	-	-	-	-	164,40	164,40
Parte in proprietà, parte in affitto e parte in uso gratuito	-	-	-	-	-	-	-	-	-
Con manodopera extrafamiliare prevalente	0,53	-	2,77	6,68	56,46	242,04	396,23	2.780,06	3.484,77
Solo in proprietà	1,68	80,33	1.017,36	276,59	377,86	583,87	594,88	5.689,83	8.622,40
Solo in affitto	-	-	4,00	5,38	19,80	-	64,98	-	94,16
Solo in uso gratuito	-	-	4,00	-	-	-	-	-	4,00
Parte in proprietà e parte in affitto	-	-	-	11,13	-	-	-	114,52	125,65
Parte in proprietà e parte in uso gratuito	-	-	-	-	-	-	-	-	-
Parte in affitto e parte in uso gratuito	-	-	-	-	-	-	-	-	-
Parte in proprietà, parte in affitto e parte in uso gratuito	-	-	-	-	-	44,90	-	-	44,90
Conduzione con salariati	1,68	80,33	1.025,36	293,10	397,66	628,77	659,86	5.804,35	8.891,11
Solo in proprietà	-	-	-	-	-	-	-	-	-
Solo in affitto	-	-	-	-	-	-	-	-	-
Conduzione a colonia parziaria appoderata	-	-	-	-	-	-	-	-	-
Solo in proprietà	-	-	-	-	12,21	-	-	-	12,21
Altra forma di conduzione	-	-	-	-	12,21	-	-	-	12,21
Solo in proprietà	45,53	375,49	3.687,94	3.408,07	4.694,52	5.447,02	4.905,95	11.252,86	33.817,38
Solo in affitto	-	5,38	29,12	69,95	136,09	239,09	234,12	-	713,75
Solo in uso gratuito	0,50	-	11,93	24,10	-	63,08	-	-	99,61
Parte in proprietà e parte in affitto	-	-	26,71	239,40	472,84	1.272,02	1.073,23	1.370,85	4.455,05
Parte in proprietà e parte in uso gratuito	0,40	-	7,33	31,83	-	37,27	203,60	164,40	444,83
Parte in affitto e parte in uso gratuito	-	-	-	-	-	-	-	-	-
Parte in proprietà, parte in affitto e parte in uso gratuito	-	-	-	-	15,73	44,90	-	-	60,63
TOTALE	46,43	380,87	3.763,03	3.773,35	5.319,18	7.103,38	6.416,90	12.788,11	39.591,25

Tavola 2.6 - Aziende e relativa superficie agricola utilizzata (SAU) per classe di superficie agricola utilizzata, forma di conduzione, titolo di possesso dei terreni e zona altimetrica (superficie in ettari) - TOTALE

FORME DI CONDUZIONE TITOLI DI POSSESSO DEI TERRENI	CLASSI DI SUPERFICIE AGRICOLA UTILIZZATA								Totale
	Meno di 1	1 -- 2	2 -- 5	5 -- 10	10 -- 20	20 -- 50	50 -- 100	100 ed oltre	
AZIENDE									
Solo in proprietà	14.369	6.253	6.191	2.315	1.313	616	138	42	31.237
Solo in affitto	45	39	59	73	46	66	12	2	342
Solo in uso gratuito	115	40	57	18	13	6	-	1	250
Parte in proprietà e parte in affitto	54	67	264	271	258	237	67	18	1.236
Parte in proprietà e parte in uso gratuito	136	103	146	83	51	30	10	1	560
Parte in affitto e parte in uso gratuito	1	1	7	3	-	2	-	-	14
Parte in proprietà, parte in affitto e parte in uso gratuito	1	-	6	8	14	11	7	6	53
Con solo manodopera familiare	14.721	6.503	6.730	2.771	1.695	968	234	70	33.692
Solo in proprietà	299	188	260	159	111	85	44	35	1.181
Solo in affitto	2	3	-	-	6	7	4	1	23
Solo in uso gratuito	1	5	-	1	-	1	-	-	8
Parte in proprietà e parte in affitto	-	2	8	16	23	42	30	10	131
Parte in proprietà e parte in uso gratuito	-	2	4	3	1	8	1	-	19
Parte in affitto e parte in uso gratuito	-	-	-	-	-	1	-	-	1
Parte in proprietà, parte in affitto e parte in uso gratuito	-	-	-	3	-	3	2	1	9
Con manodopera familiare prevalente	302	200	272	182	141	147	81	47	1.372
Solo in proprietà	148	129	117	84	63	66	33	31	671
Solo in affitto	-	-	2	2	2	3	3	-	12
Solo in uso gratuito	-	-	1	-	-	-	-	-	1
Parte in proprietà e parte in affitto	-	-	1	3	4	10	5	9	32
Parte in proprietà e parte in uso gratuito	-	3	1	-	1	-	-	1	6
Parte in affitto e parte in uso gratuito	-	-	-	-	1	-	-	-	1
Parte in proprietà, parte in affitto e parte in uso gratuito	-	-	-	-	-	-	1	3	4
Con manodopera extrafamiliare prevalente	148	132	122	89	71	79	42	44	727
Solo in proprietà	244	276	584	187	125	106	50	64	1.636
Solo in affitto	1	49	103	15	6	11	5	6	196
Solo in uso gratuito	2	-	2	2	1	4	-	1	12
Parte in proprietà e parte in affitto	-	2	48	38	10	11	4	11	124
Parte in proprietà e parte in uso gratuito	-	-	3	5	3	1	-	-	12
Parte in affitto e parte in uso gratuito	-	-	1	-	-	-	-	-	1
Parte in proprietà, parte in affitto e parte in uso gratuito	-	-	-	-	-	1	-	1	2
Conduzione con salariati	247	327	741	247	145	134	59	83	1.983
Solo in proprietà	2	2	13	4	-	-	-	-	21
Solo in affitto	-	-	1	-	-	-	-	-	1
Conduzione a colonia parziaria appoderata	2	2	14	4	-	-	-	-	22
Solo in proprietà	2	1	4	1	-	-	-	-	8
Altra forma di conduzione	2	1	4	1	-	-	-	-	8
Solo in proprietà	15.064	6.849	7.169	2.750	1.612	873	265	172	34.754
Solo in affitto	48	91	165	90	60	87	24	9	574
Solo in uso gratuito	118	45	60	21	14	11	-	2	271
Parte in proprietà e parte in affitto	54	71	321	328	295	300	106	48	1.523
Parte in proprietà e parte in uso gratuito	136	108	154	91	56	39	11	2	597
Parte in affitto e parte in uso gratuito	1	1	8	3	1	3	-	-	17
Parte in proprietà, parte in affitto e parte in uso gratuito	1	-	6	11	14	15	10	11	68
TOTALE	15.422	7.165	7.883	3.294	2.052	1.328	416	244	37.804

Tavola 2.6 segue - Aziende e relativa superficie agricola utilizzata (SAU) per classe di superficie agricola utilizzata, forma di conduzione, titolo di possesso dei terreni e zona altimetrica (superficie in ettari) - COLLINA

FORME DI CONDUZIONE TITOLI DI POSSESSO DEI TERRENI	CLASSI DI SUPERFICIE AGRICOLA UTILIZZATA								Totale
	Meno di 1	1 -- 2	2 -- 5	5 -- 10	10 -- 20	10 -- 50	50 -- 100	100 ed oltre	
AZIENDE									
Solo in proprietà	14.269	6.041	5.376	1.911	1.023	488	97	30	29.235
Solo in affitto	45	36	52	65	40	60	11	2	311
Solo in uso gratuito	114	40	54	15	13	4	-	1	241
Parte in proprietà e parte in affitto	54	67	257	243	230	206	58	16	1.131
Parte in proprietà e parte in uso gratuito	135	103	143	80	51	29	7	1	549
Parte in affitto e parte in uso gratuito	1	1	7	3	-	2	-	-	14
Parte in proprietà, parte in affitto e parte in uso gratuito	1	-	6	8	13	11	7	6	52
Con solo manodopera familiare	14.619	6.288	5.895	2.325	1.370	800	180	56	31.533
Solo in proprietà	299	187	253	151	102	68	35	24	1.119
Solo in affitto	2	3	-	-	5	6	4	1	21
Solo in uso gratuito	1	5	-	1	-	1	-	-	8
Parte in proprietà e parte in affitto	-	2	8	14	20	33	24	8	109
Parte in proprietà e parte in uso gratuito	-	2	4	3	1	8	1	-	19
Parte in affitto e parte in uso gratuito	-	-	-	-	-	1	-	-	1
Parte in proprietà, parte in affitto e parte in uso gratuito	-	-	-	3	-	3	2	1	9
Con manodopera familiare prevalente	302	199	265	172	128	120	66	34	1.286
Solo in proprietà	147	129	116	83	62	59	27	24	647
Solo in affitto	-	-	2	2	1	3	2	-	10
Solo in uso gratuito	-	-	1	-	-	-	-	-	1
Parte in proprietà e parte in affitto	-	-	1	3	2	9	5	6	26
Parte in proprietà e parte in uso gratuito	-	3	1	-	1	-	-	-	5
Parte in affitto e parte in uso gratuito	-	-	-	-	1	-	-	-	1
Parte in proprietà, parte in affitto e parte in uso gratuito	-	-	-	-	-	-	1	3	4
Con manodopera extrafamiliare prevalente	147	132	121	88	67	71	35	33	694
Solo in proprietà	241	219	256	146	98	84	43	52	1.139
Solo in affitto	1	49	100	15	5	11	4	6	191
Solo in uso gratuito	2	-	1	2	1	4	-	1	11
Parte in proprietà e parte in affitto	-	2	48	37	10	11	4	10	122
Parte in proprietà e parte in uso gratuito	-	-	3	5	3	1	-	-	12
Parte in affitto e parte in uso gratuito	-	-	1	-	-	-	-	-	1
Parte in proprietà, parte in affitto e parte in uso gratuito	-	-	-	-	-	-	-	1	1
Conduzione con salariati	244	270	409	205	117	111	51	70	1.477
Solo in proprietà	2	2	13	4	-	-	-	-	21
Solo in affitto	-	-	1	-	-	-	-	-	1
Conduzione a colonia parziaria appoderata	2	2	14	4	-	-	-	-	22
Solo in proprietà	2	1	4	-	-	-	-	-	7
Altra forma di conduzione	2	1	4	-	-	-	-	-	7
Solo in proprietà	14.960	6.579	6.018	2.295	1.285	699	202	130	32.168
Solo in affitto	48	88	155	82	51	80	21	9	534
Solo in uso gratuito	117	45	56	18	14	9	-	2	261
Parte in proprietà e parte in affitto	54	71	314	297	262	259	91	40	1.388
Parte in proprietà e parte in uso gratuito	135	108	151	88	56	38	8	1	585
Parte in affitto e parte in uso gratuito	1	1	8	3	1	3	-	-	17
Parte in proprietà, parte in affitto e parte in uso gratuito	1	-	6	11	13	14	10	11	66
TOTALE	15.316	6.892	6.708	2.794	1.682	1.102	332	193	35.019

Tavola 2.6 segue - Aziende e relativa superficie agricola utilizzata (SAU) per classe di superficie agricola utilizzata, forma di conduzione, titolo di possesso dei terreni e zona altimetrica (superficie in ettari) - PIANURA

FORME DI CONDUZIONE TITOLI DI POSSESSO DEI TERRENI	CLASSI DI SUPERFICIE AGRICOLA UTILIZZATA								Totale
	Meno di 1	1 -- 2	2 -- 5	5 -- 10	10 -- 20	20 -- 50	50 -- 100	100 ed oltre	
AZIENDE									
Solo in proprietà	100	212	815	404	290	128	41	12	2.002
Solo in affitto	-	3	7	8	6	6	1	-	31
Solo in uso gratuito	1	-	3	3	-	2	-	-	9
Parte in proprietà e parte in affitto	-	-	7	28	28	31	9	2	105
Parte in proprietà e parte in uso gratuito	1	-	3	3	-	1	3	-	11
Parte in affitto e parte in uso gratuito	-	-	-	-	-	-	-	-	-
Parte in proprietà, parte in affitto e parte in uso gratuito	-	-	-	-	1	-	-	-	1
Con solo manodopera familiare	102	215	835	446	325	168	54	14	2.159
Solo in proprietà	-	1	7	8	9	17	9	11	62
Solo in affitto	-	-	-	-	1	1	-	-	2
Solo in uso gratuito	-	-	-	-	-	-	-	-	-
Parte in proprietà e parte in affitto	-	-	-	2	3	9	6	2	22
Parte in proprietà e parte in uso gratuito	-	-	-	-	-	-	-	-	-
Parte in affitto e parte in uso gratuito	-	-	-	-	-	-	-	-	-
Parte in proprietà, parte in affitto e parte in uso gratuito	-	-	-	-	-	-	-	-	-
Con manodopera familiare prevalente	-	1	7	10	13	27	15	13	86
Solo in proprietà	1	-	1	1	1	7	6	7	24
Solo in affitto	-	-	-	-	1	-	1	-	2
Solo in uso gratuito	-	-	-	-	-	-	-	-	-
Parte in proprietà e parte in affitto	-	-	-	-	2	1	-	3	6
Parte in proprietà e parte in uso gratuito	-	-	-	-	-	-	-	1	1
Parte in affitto e parte in uso gratuito	-	-	-	-	-	-	-	-	-
Parte in proprietà, parte in affitto e parte in uso gratuito	-	-	-	-	-	-	-	-	-
Con manodopera extrafamiliare prevalente	1	-	1	1	4	8	7	11	33
Solo in proprietà	3	57	328	41	27	22	7	12	497
Solo in affitto	-	-	3	-	1	-	1	-	5
Solo in uso gratuito	-	-	1	-	-	-	-	-	1
Parte in proprietà e parte in affitto	-	-	-	1	-	-	-	1	2
Parte in proprietà e parte in uso gratuito	-	-	-	-	-	-	-	-	-
Parte in affitto e parte in uso gratuito	-	-	-	-	-	-	-	-	-
Parte in proprietà, parte in affitto e parte in uso gratuito	-	-	-	-	-	1	-	-	1
Conduzione con salariati	3	57	332	42	28	23	8	13	506
Solo in proprietà	-	-	-	-	-	-	-	-	-
Solo in affitto	-	-	-	-	-	-	-	-	-
Conduzione a colonia parziaria appoderata	-	-	-	-	-	-	-	-	-
Solo in proprietà	-	-	-	1	-	-	-	-	1
Altra forma di conduzione	-	-	-	1	-	-	-	-	1
Solo in proprietà	104	270	1.151	455	327	174	63	42	2.586
Solo in affitto	-	3	10	8	9	7	3	-	40
Solo in uso gratuito	1	-	4	3	-	2	-	-	10
Parte in proprietà e parte in affitto	-	-	7	31	33	41	15	8	135
Parte in proprietà e parte in uso gratuito	1	-	3	3	-	1	3	1	12
Parte in affitto e parte in uso gratuito	-	-	-	-	-	-	-	-	-
Parte in proprietà, parte in affitto e parte in uso gratuito	-	-	-	-	1	1	-	-	2
TOTALE	106	273	1.175	500	370	226	84	51	2.785

Tavola 2.6 segue - Aziende e relativa superficie agricola utilizzata (SAU) per classe di superficie agricola utilizzata, forma di conduzione, titolo di possesso dei terreni e zona altimetrica (superficie in ettari) - TOTALE

FORME DI CONDUZIONE TITOLI DI POSSESSO DEI TERRENI	CLASSI DI SUPERFICIE AGRICOLA UTILIZZATA								Totale
	Meno di 1	1 -- 2	2 -- 5	5 -- 10	10 -- 20	20 -- 50	50 -- 100	100 ed oltre	
SUPERFICIE AGRICOLA UTILIZZATA									
Solo in proprietà	6.694,04	8.622,01	19.115,32	16.098,15	17.948,41	18.449,09	9.225,99	5.887,30	102.040,31
Solo in affitto	23,72	54,56	197,32	534,93	639,12	2.004,99	797,77	744,97	4.997,38
Solo in uso gratuito	56,81	51,15	176,89	124,06	173,99	164,46	-	120,00	867,36
Parte in proprietà e parte in affitto	30,90	98,71	928,09	1.940,68	3.613,87	7.202,40	4.537,71	2.329,73	20.682,09
Parte in proprietà e parte in uso gratuito	72,91	149,94	472,38	572,39	721,86	939,14	679,70	165,17	3.773,49
Parte in affitto e parte in uso gratuito	0,46	1,29	21,96	18,55	-	43,26	-	-	85,52
Parte in proprietà, parte in affitto e parte in uso gratuito	0,89	-	22,51	53,74	203,22	351,01	521,81	954,19	2.107,37
Con solo manodopera familiare	6.879,73	8.977,66	20.934,47	19.342,50	23.300,47	29.154,35	15.762,98	10.201,36	134.553,52
Solo in proprietà	153,73	255,17	818,89	1.118,21	1.515,41	2.642,82	3.184,48	5.072,89	14.761,60
Solo in affitto	1,00	3,72	-	-	94,69	230,22	273,46	173,42	776,51
Solo in uso gratuito	0,31	7,84	-	6,40	-	21,14	-	-	35,69
Parte in proprietà e parte in affitto	-	3,73	25,86	116,11	324,75	1.319,95	2.163,87	1.435,22	5.389,49
Parte in proprietà e parte in uso gratuito	-	2,75	14,92	22,70	16,70	229,34	86,00	-	372,41
Parte in affitto e parte in uso gratuito	-	-	-	-	-	44,00	-	-	44,00
Parte in proprietà, parte in affitto e parte in uso gratuito	-	-	-	15,35	-	97,55	165,94	367,00	645,84
Con manodopera familiare prevalente	155,04	273,21	859,67	1.278,77	1.951,55	4.585,02	5.873,75	7.048,53	22.025,54
Solo in proprietà	88,62	180,93	371,84	601,58	865,74	2.089,36	2.273,40	6.345,69	12.817,16
Solo in affitto	-	-	5,30	14,30	32,74	86,39	269,69	-	408,42
Solo in uso gratuito	-	-	3,15	-	-	-	-	-	3,15
Parte in proprietà e parte in affitto	-	-	2,68	17,55	55,61	270,43	342,08	1.405,78	2.094,13
Parte in proprietà e parte in uso gratuito	-	4,27	2,20	-	13,38	-	-	150,00	169,85
Parte in affitto e parte in uso gratuito	-	-	-	-	12,61	-	-	-	12,61
Parte in proprietà, parte in affitto e parte in uso gratuito	-	-	-	-	-	-	57,93	437,39	495,32
Con manodopera extrafamiliare prevalente	88,62	185,20	385,17	633,43	980,08	2.446,18	2.943,10	8.338,86	16.000,64
Solo in proprietà	140,60	403,83	1.791,10	1.277,39	1.697,36	3.434,15	3.384,64	17.128,27	29.257,34
Solo in affitto	0,10	83,43	330,47	110,25	81,29	383,41	396,37	1.679,53	3.064,85
Solo in uso gratuito	0,84	-	6,06	14,00	12,00	98,41	-	1.040,00	1.171,31
Parte in proprietà e parte in affitto	-	3,63	168,41	253,27	131,55	360,78	271,85	2.281,27	3.470,76
Parte in proprietà e parte in uso gratuito	-	-	10,64	32,58	38,75	20,80	-	-	102,77
Parte in affitto e parte in uso gratuito	-	-	3,15	-	-	-	-	-	3,15
Parte in proprietà, parte in affitto e parte in uso gratuito	-	-	-	-	-	35,21	-	190,00	225,21
Conduzione con salariati	141,54	490,89	2.309,83	1.687,49	1.960,95	4.332,76	4.052,86	22.319,07	37.295,39
Solo in proprietà	1,15	2,64	36,59	26,41	-	-	-	-	66,79
Solo in affitto	-	-	3,21	-	-	-	-	-	3,21
Conduzione a colonia parziaria appoderata	1,15	2,64	39,80	26,41	-	-	-	-	70,00
Solo in proprietà	1,12	1,10	10,13	8,54	-	-	-	-	20,89
Altra forma di conduzione	1,12	1,10	10,13	8,54	-	-	-	-	20,89
Solo in proprietà	7.079,26	9.465,68	22.143,87	19.130,28	22.026,92	26.615,42	18.068,51	34.434,15	158.964,09
Solo in affitto	24,82	141,71	536,30	659,48	847,84	2.705,01	1.737,29	2.597,92	9.250,37
Solo in uso gratuito	57,96	58,99	186,10	144,46	185,99	284,01	-	1.160,00	2.077,51
Parte in proprietà e parte in affitto	30,90	106,07	1.125,04	2.327,61	4.125,78	9.153,56	7.315,51	7.452,00	31.636,47
Parte in proprietà e parte in uso gratuito	72,91	156,96	500,14	627,67	790,69	1.189,28	765,70	315,17	4.418,52
Parte in affitto e parte in uso gratuito	0,46	1,29	25,11	18,55	12,61	87,26	-	-	145,28
Parte in proprietà, parte in affitto e parte in uso gratuito	0,89	-	22,51	69,09	203,22	483,77	745,68	1.948,58	3.473,74
TOTALE	7.267,20	9.930,70	24.539,07	22.977,14	28.193,05	40.518,31	28.632,69	47.907,82	209.965,98

Tavola 2.6 segue - Aziende e relativa superficie agricola utilizzata (SAU) per classe di superficie agricola utilizzata, forma di conduzione, titolo di possesso dei terreni e zona altimetrica (superficie in ettari) - COLLINA

FORME DI CONDUZIONE TITOLI DI POSSESSO DEI TERRENI	CLASSI DI SUPERFICIE AGRICOLA UTILIZZATA								
	Meno di 1	1 -- 2	2 -- 5	5 -- 10	10 -- 20	20 -- 50	50 -- 100	100 ed oltre	Totale
SUPERFICIE AGRICOLA UTILIZZATA									
<i>Solo in proprietà</i>	6.641,95	8.298,41	16.536,53	13.163,51	13.965,21	14.562,67	6.492,72	4.143,92	83.804,92
<i>Solo in affitto</i>	23,72	49,36	172,40	471,12	558,77	1.790,74	713,77	744,97	4.524,85
<i>Solo in uso gratuito</i>	56,31	51,15	169,02	100,06	173,99	106,30	-	120,00	776,83
<i>Parte in proprietà e parte in affitto</i>	30,90	98,71	902,67	1.740,88	3.228,48	6.217,16	3.922,28	2.049,83	18.190,91
<i>Parte in proprietà e parte in uso gratuito</i>	72,51	149,94	462,19	546,91	721,86	903,87	483,26	165,17	3.505,71
<i>Parte in affitto e parte in uso gratuito</i>	0,46	1,29	21,96	18,55	-	43,26	-	-	85,52
<i>Parte in proprietà, parte in affitto e parte in uso gratuito</i>	0,89	-	22,51	53,74	187,99	351,01	521,81	954,19	2.092,14
Con solo manodopera familiare	6.826,74	8.648,86	18.287,28	16.094,77	18.836,30	23.975,01	12.133,84	8.178,08	112.980,88
<i>Solo in proprietà</i>	153,73	253,21	794,64	1.051,45	1.379,10	2.120,59	2.460,54	3.545,86	11.759,12
<i>Solo in affitto</i>	1,00	3,72	-	-	81,46	209,89	273,46	173,42	742,95
<i>Solo in uso gratuito</i>	0,31	7,84	-	6,40	-	21,14	-	-	35,69
<i>Parte in proprietà e parte in affitto</i>	-	3,73	25,86	99,49	284,51	1.072,94	1.752,31	1.126,53	4.365,37
<i>Parte in proprietà e parte in uso gratuito</i>	-	2,75	14,92	22,70	16,70	229,34	86,00	-	372,41
<i>Parte in affitto e parte in uso gratuito</i>	-	-	-	-	-	44,00	-	-	44,00
<i>Parte in proprietà, parte in affitto e parte in uso gratuito</i>	-	-	-	15,35	-	97,55	165,94	367,00	645,84
Con manodopera familiare prevalente	155,04	271,25	835,42	1.195,39	1.761,77	3.795,45	4.738,25	5.212,81	17.965,38
<i>Solo in proprietà</i>	88,29	180,93	369,07	596,28	855,74	1.878,49	1.858,26	4.785,07	10.612,13
<i>Solo in affitto</i>	-	-	5,30	14,30	16,74	86,39	195,69	-	318,42
<i>Solo in uso gratuito</i>	-	-	3,15	-	-	-	-	-	3,15
<i>Parte in proprietà e parte in affitto</i>	-	-	2,68	17,55	26,87	243,43	342,08	885,38	1.517,99
<i>Parte in proprietà e parte in uso gratuito</i>	-	4,27	2,20	-	13,38	-	-	-	19,85
<i>Parte in affitto e parte in uso gratuito</i>	-	-	-	-	12,61	-	-	-	12,61
<i>Parte in proprietà, parte in affitto e parte in uso gratuito</i>	-	-	-	-	-	-	57,93	437,39	495,32
Con manodopera extrafamiliare prevalente	88,29	185,20	382,40	628,13	925,34	2.208,31	2.453,96	6.107,84	12.979,47
<i>Solo in proprietà</i>	138,12	310,09	815,23	1.004,53	1.328,24	2.771,48	2.946,65	13.749,46	23.063,80
<i>Solo in affitto</i>	0,10	83,43	318,26	110,25	61,49	383,41	333,08	1.679,53	2.969,55
<i>Solo in uso gratuito</i>	0,84	-	2,06	14,00	12,00	98,41	-	1.040,00	1.167,31
<i>Parte in proprietà e parte in affitto</i>	-	3,63	168,41	248,27	131,55	360,78	271,85	2.171,24	3.355,73
<i>Parte in proprietà e parte in uso gratuito</i>	-	-	10,64	32,58	38,75	20,80	-	-	102,77
<i>Parte in affitto e parte in uso gratuito</i>	-	-	3,15	-	-	-	-	-	3,15
<i>Parte in proprietà, parte in affitto e parte in uso gratuito</i>	-	-	-	-	-	-	-	190,00	190,00
Conduzione con salariati	139,06	397,15	1.317,75	1.409,63	1.572,03	3.634,88	3.551,58	18.830,23	30.852,31
<i>Solo in proprietà</i>	1,15	2,64	36,59	26,41	-	-	-	-	66,79
<i>Solo in affitto</i>	-	-	3,21	-	-	-	-	-	3,21
Conduzione a colonia parziaria appoderata	1,15	2,64	39,80	26,41	-	-	-	-	70,00
<i>Solo in proprietà</i>	1,12	1,10	10,13	-	-	-	-	-	12,35
Altra forma di conduzione	1,12	1,10	10,13	-	-	-	-	-	12,35
<i>Solo in proprietà</i>	7.024,36	9.046,38	18.562,19	15.842,18	17.528,29	21.333,23	13.758,17	26.224,31	129.319,11
<i>Solo in affitto</i>	24,82	136,51	499,17	595,67	718,46	2.470,43	1.516,00	2.597,92	8.558,98
<i>Solo in uso gratuito</i>	57,46	58,99	174,23	120,46	185,99	225,85	-	1.160,00	1.982,98
<i>Parte in proprietà e parte in affitto</i>	30,90	106,07	1.099,62	2.106,19	3.671,41	7.894,31	6.288,52	6.232,98	27.430,00
<i>Parte in proprietà e parte in uso gratuito</i>	72,51	156,96	489,95	602,19	790,69	1.154,01	569,26	165,17	4.000,74
<i>Parte in affitto e parte in uso gratuito</i>	0,46	1,29	25,11	18,55	12,61	87,26	-	-	145,28
<i>Parte in proprietà, parte in affitto e parte in uso gratuito</i>	0,89	-	22,51	69,09	187,99	448,56	745,68	1.948,58	3.423,30
TOTALE	7.211,40	9.506,20	20.872,78	19.354,33	23.095,44	33.613,65	22.877,63	38.328,96	174.860,39

Tavola 2.6 segue - Aziende e relativa superficie agricola utilizzata (SAU) per classe di superficie agricola utilizzata, forma di conduzione, titolo di possesso dei terreni e zona altimetrica (superficie in ettari) - PIANURA

FORME DI CONDUZIONE TITOLI DI POSSESSO DEI TERRENI	CLASSI DI SUPERFICIE AGRICOLA UTILIZZATA								Totale
	Meno di 1	1 -- 2	2 -- 5	5 -- 10	10 -- 20	20 -- 50	50 -- 100	100 ed oltre	
SUPERFICIE AGRICOLA UTILIZZATA									
Solo in proprietà	52,09	323,60	2.578,79	2.934,64	3.983,20	3.886,42	2.733,27	1.743,38	18.235,39
Solo in affitto	-	5,20	24,92	63,81	80,35	214,25	84,00	-	472,53
Solo in uso gratuito	0,50	-	7,87	24,00	-	58,16	-	-	90,53
Parte in proprietà e parte in affitto	-	-	25,42	199,80	385,39	985,24	615,43	279,90	2.491,18
Parte in proprietà e parte in uso gratuito	0,40	-	10,19	25,48	-	35,27	196,44	-	267,78
Parte in affitto e parte in uso gratuito	-	-	-	-	-	-	-	-	-
Parte in proprietà, parte in affitto e parte in uso gratuito	-	-	-	-	15,23	-	-	-	15,23
Con solo manodopera familiare	52,99	328,80	2.647,19	3.247,73	4.464,17	5.179,34	3.629,14	2.023,28	21.572,64
Solo in proprietà	-	1,96	24,25	66,76	136,31	522,23	723,94	1.527,03	3.002,48
Solo in affitto	-	-	-	-	13,23	20,33	-	-	33,56
Solo in uso gratuito	-	-	-	-	-	-	-	-	-
Parte in proprietà e parte in affitto	-	-	-	16,62	40,24	247,01	411,56	308,69	1.024,12
Parte in proprietà e parte in uso gratuito	-	-	-	-	-	-	-	-	-
Parte in affitto e parte in uso gratuito	-	-	-	-	-	-	-	-	-
Parte in proprietà, parte in affitto e parte in uso gratuito	-	-	-	-	-	-	-	-	-
Con manodopera familiare prevalente	-	1,96	24,25	83,38	189,78	789,57	1.135,50	1.835,72	4.060,16
Solo in proprietà	0,33	-	2,77	5,30	10,00	210,87	415,14	1.560,62	2.205,03
Solo in affitto	-	-	-	-	16,00	-	74,00	-	90,00
Solo in uso gratuito	-	-	-	-	-	-	-	-	-
Parte in proprietà e parte in affitto	-	-	-	-	28,74	27,00	-	520,40	576,14
Parte in proprietà e parte in uso gratuito	-	-	-	-	-	-	-	150,00	150,00
Parte in affitto e parte in uso gratuito	-	-	-	-	-	-	-	-	-
Parte in proprietà, parte in affitto e parte in uso gratuito	-	-	-	-	-	-	-	-	-
Con manodopera extrafamiliare prevalente	0,33	-	2,77	5,30	54,74	237,87	489,14	2.231,02	3.021,17
Solo in proprietà	2,48	93,74	975,87	272,86	369,12	662,67	437,99	3.378,81	6.193,54
Solo in affitto	-	-	12,21	-	19,80	-	63,29	-	95,30
Solo in uso gratuito	-	-	4,00	-	-	-	-	-	4,00
Parte in proprietà e parte in affitto	-	-	-	5,00	-	-	-	110,03	115,03
Parte in proprietà e parte in uso gratuito	-	-	-	-	-	-	-	-	-
Parte in affitto e parte in uso gratuito	-	-	-	-	-	-	-	-	-
Parte in proprietà, parte in affitto e parte in uso gratuito	-	-	-	-	-	35,21	-	-	35,21
Conduzione con salariati	2,48	93,74	992,08	277,86	388,92	697,88	501,28	3.488,84	6.443,08
Solo in proprietà	-	-	-	-	-	-	-	-	-
Solo in affitto	-	-	-	-	-	-	-	-	-
Conduzione a colonia parziaria appoderata	-	-	-	-	-	-	-	-	-
Solo in proprietà	-	-	-	8,54	-	-	-	-	8,54
Altra forma di conduzione	-	-	-	8,54	-	-	-	-	8,54
Solo in proprietà	54,90	419,30	3.581,68	3.288,10	4.498,63	5.282,19	4.310,34	8.209,84	29.644,98
Solo in affitto	-	5,20	37,13	63,81	129,38	234,58	221,29	-	691,39
Solo in uso gratuito	0,50	-	11,87	24,00	-	58,16	-	-	94,53
Parte in proprietà e parte in affitto	-	-	25,42	221,42	454,37	1.259,25	1.026,99	1.219,02	4.206,47
Parte in proprietà e parte in uso gratuito	0,40	-	10,19	25,48	-	35,27	196,44	150,00	417,78
Parte in affitto e parte in uso gratuito	-	-	-	-	-	-	-	-	-
Parte in proprietà, parte in affitto e parte in uso gratuito	-	-	-	-	15,23	35,21	-	-	50,44
TOTALE	55,80	424,50	3.666,29	3.622,81	5.097,61	6.904,66	5.755,06	9.578,86	35.105,59

Tavola 2.7 - Aziende per numero dei corpi di terreno, classe di superficie totale e classe di superficie agricola utilizzata (SAU)

	NUMERO DEI CORPI DI TERRENO								
CLASSI DI SUPERFICIE TOTALE CLASSI DI SAU	1	2	3	4	5	6 ed oltre	TOTALE		
							Aziende	Corpi	
CLASSI DI SUPERFICIE TOTALE (in ettari)									
Meno di 1 ettaro	9.418	2.511	690	182	72	79	12.952	18.274	
1 -- 2	3.884	1.998	1.179	541	240	228	8.070	16.622	
2 -- 3	1.675	1.084	736	454	242	302	4.493	11.504	
3 -- 5	1.424	925	673	481	327	558	4.388	13.429	
5 -- 10	927	776	593	375	313	661	3.645	13.310	
10 -- 20	516	483	339	262	178	454	2.232	8.924	
20 -- 30	145	155	121	87	74	189	771	3.486	
30 -- 50	88	134	118	82	68	196	686	3.549	
50 -- 100	54	101	85	67	50	156	513	3.303	
100 ed oltre	22	45	45	37	40	176	365	3.943	
TOTALE	18.153	8.212	4.579	2.568	1.604	2.999	38.115	96.344	
CLASSI DI SAU (in ettari)									
Senza superficie	182	63	25	7	14	20	311	771	
Meno di 1 ettaro	10.535	3.090	1.070	354	169	204	15.422	24.021	
1 -- 2	3.147	1.818	1.112	550	253	285	7.165	15.932	
2 -- 3	1.482	882	659	411	228	315	3.977	10.511	
3 -- 5	1.277	832	553	426	289	529	3.906	12.326	
5 -- 10	824	712	534	351	277	596	3.294	11.986	
10 -- 20	466	454	309	232	169	422	2.052	8.342	
20 -- 30	105	140	125	92	72	189	723	3.528	
30 -- 50	76	111	96	70	59	193	605	3.676	
50 -- 100	48	79	63	53	47	126	416	2.615	
100 ed oltre	11	31	33	22	27	120	244	2.636	
TOTALE	18.153	8.212	4.579	2.568	1.604	2.999	38.115	96.344	

Tavola 2.8 - Superficie totale per numero dei corpi di terreno, classe di superficie totale e classe di superficie agricola utilizzata (SAU) (superficie in ettari)

CLASSI DI SUPERFICIE TOTALE CLASSI DI SAU	NUMERO DEI CORPI DI TERRENO						Totale
	1	2	3	4	5	6 ed oltre	
CLASSI DI SUPERFICIE TOTALE							
Meno di 1 ettaro	4.457,06	1.497,20	462,47	127,33	47,35	52,13	6.643,54
1 -- 2	5.171,25	2.780,18	1.718,48	805,37	354,62	351,14	11.181,04
2 -- 3	4.076,33	2.592,63	1.788,01	1.114,74	588,49	751,76	10.911,96
3 -- 5	5.352,38	3.552,86	2.525,02	1.851,42	1.271,34	2.193,68	16.746,70
5 -- 10	6.493,53	5.367,38	4.145,20	2.616,20	2.163,32	4.665,01	25.450,64
10 -- 20	7.058,05	6.663,13	4.724,68	3.627,75	2.444,04	6.430,80	30.948,45
20 -- 30	3.430,93	3.740,16	2.969,86	2.110,59	1.811,46	4.584,32	18.647,32
30 -- 50	3.309,46	5.132,20	4.501,37	3.109,09	2.653,77	7.584,74	26.290,63
50 -- 100	3.795,39	6.804,70	5.866,19	4.600,49	3.583,17	10.929,79	35.579,73
100 ed oltre	3.472,73	7.193,22	8.032,36	6.605,57	9.425,97	63.466,74	98.196,59
TOTALE	46.617,11	45.323,66	36.733,64	26.568,55	24.343,53	101.010,11	280.596,60
CLASSI DI SAU							
Senza superficie	1.156,35	782,10	282,55	461,97	145,49	3.056,95	5.885,41
Meno di 1 ettaro	6.083,42	2.418,29	1.121,96	434,01	249,80	476,95	10.784,43
1 -- 2	4.893,18	2.986,52	2.111,31	1.009,88	491,25	675,40	12.167,54
2 -- 3	3.984,74	2.384,96	1.839,22	1.185,40	652,20	1.048,67	11.095,19
3 -- 5	5.330,55	3.583,76	2.499,23	1.818,23	1.284,71	2.594,03	17.110,51
5 -- 10	6.447,87	5.695,66	4.317,51	2.795,82	2.121,09	8.471,52	29.849,47
10 -- 20	7.095,08	7.186,61	5.328,75	3.786,47	2.730,30	7.708,75	33.835,96
20 -- 30	2.749,22	4.064,07	3.813,97	2.875,65	2.171,72	5.372,48	21.047,11
30 -- 50	3.133,00	4.922,10	4.381,38	3.501,38	2.920,22	13.024,62	31.882,70
50 -- 100	3.883,40	6.129,09	4.775,13	4.327,26	4.759,02	12.181,70	36.055,60
100 ed oltre	1.860,30	5.170,50	6.262,63	4.372,48	6.817,73	46.399,04	70.882,68
TOTALE	46.617,11	45.323,66	36.733,64	26.568,55	24.343,53	101.010,11	280.596,60

Tavola 2.9 - Superficie agricola utilizzata (SAU) per numero dei corpi di terreno, classe di superficie totale e classe di superficie agricola utilizzata (superficie in ettari)

CLASSI DI SUPERFICIE TOTALE	NUMERO DEI CORPI DI TERRENO						
CLASSI DI SAU	1	2	3	4	5	6 ed oltre	Totale
CLASSI DI SUPERFICIE TOTALE							
Meno di 1 ettaro	3.794,80	1.261,69	378,44	104,99	36,94	41,45	5.618,31
1 -- 2	4.304,85	2.311,02	1.412,36	664,22	285,99	270,42	9.248,86
2 -- 3	3.600,67	2.172,19	1.510,17	940,53	493,62	609,61	9.326,79
3 -- 5	4.716,65	3.143,71	2.123,76	1.615,52	1.075,71	1.877,69	14.553,04
5 -- 10	5.703,80	4.718,96	3.647,70	2.328,01	1.894,63	4.069,33	22.362,43
10 -- 20	6.144,84	5.839,76	4.152,43	3.168,21	2.166,45	5.704,23	27.175,92
20 -- 30	2.898,51	3.196,47	2.575,08	1.816,94	1.542,27	4.091,43	16.120,70
30 -- 50	2.981,20	4.288,81	3.709,57	2.561,21	2.258,54	6.449,96	22.249,29
50 -- 100	3.283,46	5.678,75	4.780,92	3.733,17	2.970,73	8.809,12	29.256,15
100 ed oltre	2.002,82	5.227,44	5.472,28	4.743,70	6.596,91	30.011,34	54.054,49
TOTALE	39.431,60	37.838,80	29.762,71	21.676,50	19.321,79	61.934,58	209.965,98
CLASSI DI SAU							
Meno di 1 ettaro	4.588,24	1.640,84	618,67	210,21	99,87	109,37	7.267,20
1 -- 2	4.218,49	2.520,68	1.593,03	798,69	373,48	426,33	9.930,70
2 -- 3	3.615,80	2.102,07	1.609,90	998,91	549,71	786,26	9.662,65
3 -- 5	4.750,40	3.197,09	2.094,77	1.641,53	1.108,91	2.083,72	14.876,42
5 -- 10	5.739,24	4.867,99	3.756,32	2.466,02	1.897,68	4.249,89	22.977,14
10 -- 20	6.271,53	6.202,32	4.244,41	3.206,73	2.306,85	5.961,21	28.193,05
20 -- 30	2.535,28	3.411,72	3.063,16	2.209,98	1.727,13	4.605,57	17.552,84
30 -- 50	2.857,11	4.170,16	3.661,92	2.632,37	2.227,65	7.416,26	22.965,47
50 -- 100	3.303,30	5.245,51	4.187,48	3.668,47	3.394,11	8.833,82	28.632,69
100 ed oltre	1.552,21	4.480,42	4.933,05	3.843,59	5.636,40	27.462,15	47.907,82
TOTALE	39.431,60	37.838,80	29.762,71	21.676,50	19.321,79	61.934,58	209.965,98

Tavola 2.10 - Aziende e relativa superficie per forma di utilizzazione dei terreni, classe di superficie totale e classe di superficie agricola utilizzata (SAU) (superficie in ettari)

CLASSI DI SUPERFICIE TOTALE CLASSI DI SAU	SUPERFICIE AGRICOLA UTILIZZATA				Arboricoltura da legno	Boschi	SUPERFICIE AGRICOLA NON UTILIZZATA			Totale generale
	Seminativi	Coltivazioni legnose agrarie	Prati permanenti e pascoli	Totale aziende con SAU			Totale	Di cui destinata ad attività ricreative	Altra superficie	
AZIENDE										
CLASSI DI SUPERFICIE TOTALE										
Meno di 1 ettaro	4.381	11.253	1.930	12.821	26	1.169	2.308	13	5.389	12.952
1 -- 2	3.479	6.626	1.755	8.003	29	1.542	1.959	6	4.005	8.070
2 -- 3	2.518	3.264	945	4.468	20	1.040	1.093	9	2.208	4.493
3 -- 5	2.832	3.322	818	4.367	24	1.148	1.058	6	2.535	4.388
5 -- 10	2.743	2.802	703	3.627	31	1.289	921	8	2.386	3.645
10 -- 20	1.871	1.564	488	2.222	16	981	588	12	1.615	2.232
20 -- 30	684	494	188	763	12	414	205	4	590	771
30 -- 50	641	424	193	680	10	412	210	9	554	686
50 -- 100	471	274	172	505	7	344	163	5	436	513
100 ed oltre	317	204	150	348	10	310	144	10	325	365
TOTALE	19.937	30.227	7.342	37.804	185	8.649	8.649	82	20.043	38.115
CLASSI DI SAU										
Senza superficie	-	-	-	-	17	295	128	7	57	311
Meno di 1 ettaro	5.433	13.479	2.477	15.422	48	2.120	3.808	20	6.895	15.422
1 -- 2	3.249	5.846	1.688	7.165	25	1.363	1.377	6	3.499	7.165
2 -- 3	2.407	2.856	755	3.977	15	801	753	6	1.999	3.977
3 -- 5	2.645	2.945	732	3.906	22	947	737	6	2.261	3.906
5 -- 10	2.568	2.512	626	3.294	21	1.073	761	7	2.179	3.294
10 -- 20	1.778	1.403	445	2.052	15	871	483	12	1.504	2.052
20 -- 30	653	457	195	723	7	374	196	3	575	723
30 -- 50	568	369	181	605	6	353	187	5	480	605
50 -- 100	397	216	138	416	6	259	121	6	365	416
100 ed oltre	239	144	105	244	3	193	98	4	229	244
TOTALE	19.937	30.227	7.342	37.804	185	8.649	8.649	82	20.043	38.115
SUPERFICIE INVESTITA										
CLASSI DI SUPERFICIE TOTALE										
Meno di 1 ettaro	882,18	4.141,14	594,99	5.618,31	5,78	242,75	443,07	1,81	333,63	6.643,54
1 -- 2	2.364,47	5.639,89	1.244,50	9.248,86	12,42	608,40	870,24	3,70	441,12	11.181,04
2 -- 3	3.900,75	4.397,44	1.028,60	9.326,79	12,95	571,47	705,70	5,75	295,05	10.911,96
3 -- 5	7.151,73	6.135,14	1.266,17	14.553,04	21,49	869,45	845,37	3,90	457,35	16.746,70
5 -- 10	13.690,71	7.109,04	1.562,68	22.362,43	39,63	1.515,03	867,02	6,16	666,53	25.450,64
10 -- 20	19.731,73	5.423,20	2.020,99	27.175,92	38,40	2.223,96	777,94	14,00	732,23	30.948,45
20 -- 30	12.694,48	2.341,00	1.085,22	16.120,70	72,67	1.652,64	376,59	6,55	424,72	18.647,32
30 -- 50	18.569,53	2.063,52	1.616,24	22.249,29	77,32	2.842,10	506,97	18,92	614,95	26.290,63
50 -- 100	24.369,76	2.427,23	2.459,16	29.256,15	30,37	4.969,84	578,10	4,04	745,27	35.579,73
100 ed oltre	43.584,02	2.336,23	8.134,24	54.054,49	404,92	39.943,22	1.495,83	41,12	2.298,13	98.196,59
TOTALE	146.939,36	42.013,83	21.012,79	209.965,98	715,95	55.438,86	7.466,83	105,95	7.008,98	280.596,60
CLASSI DI SAU										
Senza superficie	-	-	-	-	127,94	5.316,95	338,67	5,97	101,85	5.885,41
Meno di 1 ettaro	1.160,66	5.246,17	860,37	7.267,20	53,72	1.131,40	1.748,63	6,66	583,48	10.784,43
1 -- 2	2.684,87	5.841,26	1.404,57	9.930,70	15,10	986,37	809,40	4,53	425,97	12.167,54
2 -- 3	4.252,95	4.447,57	962,13	9.662,65	40,75	607,70	465,60	2,83	318,49	11.095,19
3 -- 5	7.606,52	5.991,44	1.278,46	14.876,42	35,12	1.234,05	479,13	5,00	485,79	17.110,51
5 -- 10	14.370,89	6.972,88	1.633,37	22.977,14	174,30	5.287,51	686,93	7,84	723,59	29.849,47
10 -- 20	20.947,75	5.196,45	2.048,85	28.193,05	130,41	4.192,54	578,78	22,06	741,18	33.835,96
20 -- 30	13.834,09	2.465,59	1.253,16	17.552,84	31,32	2.631,70	377,10	4,10	454,15	21.047,11
30 -- 50	18.765,80	2.148,54	2.051,13	22.965,47	26,80	7.693,35	545,32	17,51	651,76	31.882,70
50 -- 100	24.308,69	2.036,77	2.287,23	28.632,69	52,77	6.023,07	429,31	6,30	917,76	36.055,60
100 ed oltre	39.007,14	1.667,16	7.233,52	47.907,82	27,72	20.334,22	1.007,96	23,15	1.604,96	70.882,68
TOTALE	146.939,36	42.013,83	21.012,79	209.965,98	715,95	55.438,86	7.466,83	105,95	7.008,98	280.596,60

Tavola 2.11 - Aziende con seminativi e relativa superficie investita per classe di superficie agricola utilizzata (SAU) e principali coltivazioni praticate (superficie in ettari) - TOTALE

COLTIVAZIONI	CLASSI DI SUPERFICIE AGRICOLA UTILIZZATA								Totale
	Meno di 1	1 -- 2	2 -- 5	5 -- 10	10 -- 20	20 -- 50	50 -- 100	100 ed oltre	
	AZIENDE								
SEMINATIVI	2.653	2.605	4.696	2.485	1.760	1.215	397	239	16.050
Cereali	461	962	2.600	1.621	1.295	987	340	206	8.472
Frumento tenero e spelta	165	225	340	197	117	90	23	19	1.176
Frumento duro	169	557	1.992	1.272	1.078	836	294	188	6.386
Segale	-	-	8	2	3	9	-	1	23
Orzo	91	161	287	208	165	159	58	30	1.159
Avena	9	23	34	30	48	63	12	15	234
Granoturco	60	73	150	98	120	127	62	53	743
Riso	-	-	-	-	-	-	-	-	-
Sorgo	-	1	-	4	4	4	3	4	20
Altri cereali	5	2	11	14	16	18	6	5	77
Legumi secchi	166	78	92	52	48	36	22	21	515
Patata	308	178	284	145	85	41	10	4	1.055
Barbabietola da zucchero	1	2	8	9	16	15	17	13	81
Piante sarchiate da foraggio	4	1	-	1	-	-	-	-	6
Piante industriali	32	64	220	216	241	215	115	106	1.209
Tabacco	-	6	18	23	24	18	3	11	103
Luppolo	-	-	1	-	-	-	-	-	1
Cotone	-	-	1	-	-	1	-	-	2
Lino	-	-	-	-	1	1	-	1	3
Canapa	-	-	-	-	-	1	-	-	1
Piante da semi oleosi	19	54	197	194	213	195	113	100	1.085
Colza e ravizzone	3	11	41	45	54	60	34	26	274
Girasole	16	42	156	153	161	148	91	86	853
Soia	-	1	1	2	1	2	-	-	7
Altre piante da semi oleosi	-	-	1	1	4	-	-	-	6
Piante aromatiche, medicinali e da condimento	12	3	4	1	3	2	2	-	27
Altre piante industriali	1	1	1	-	-	1	-	-	4
Ortive	413	353	537	378	246	183	53	37	2.200
In piena aria	409	351	512	356	237	182	53	37	2.137
In coltivazioni di pieno campo	395	327	448	324	214	170	48	33	1.959
Pomodoro da mensa	29	21	38	20	10	9	4	1	132
Pomodoro da industria	4	7	48	46	59	62	22	15	263
Altre ortive	373	312	401	284	171	135	29	24	1.729
In orti stabili o industriali	16	29	83	57	35	21	12	5	258
Pomodoro da mensa	3	-	5	3	2	1	1	-	15
Altre ortive	13	29	78	56	34	21	11	5	247
Protette	4	10	78	68	25	5	1	-	191
In serra	4	9	50	45	16	4	-	-	128
Pomodoro da mensa	2	3	12	6	2	-	-	-	25
Altre ortive	2	7	44	44	15	4	-	-	116
In tunnel, campane, ecc.	-	1	33	31	15	3	1	-	84
Flori e piante ornamentali	20	10	13	6	4	-	-	-	53
In piena aria	14	5	12	2	2	-	-	-	35
Protetti	12	8	3	6	2	-	-	-	31
In serra	12	7	3	5	2	-	-	-	29
In tunnel, campane, ecc.	-	2	-	1	-	-	-	-	3
Piantine	7	4	16	9	4	3	-	1	44
Orticole	4	4	7	3	3	1	-	-	22
Floricole ed ornamentali	2	2	1	5	1	1	-	-	12
Altre piantine	1	1	8	2	1	1	-	1	15
Foraggiere avvicendate	633	794	1.696	1.153	930	750	288	193	6.437
Prati avvicendati	365	368	670	502	472	408	178	134	3.097
Erba medica	306	302	532	402	377	334	152	125	2.530
Altri prati avvicendati	60	68	152	130	128	114	56	32	740
Erbai	272	432	1.077	749	629	518	196	145	4.018
Granoturco in erba	3	10	16	17	25	8	10	2	91
Granoturco a maturazione cerosa	1	1	8	11	20	33	15	18	107
Altri erbai monofiti di cereali	15	15	38	40	38	28	26	12	212
Altri erbai	253	407	1.018	689	566	469	165	132	3.699
Sementi	2	5	14	14	11	7	9	4	66
Terreni a riposo	990	668	704	272	165	216	168	170	3.353

Tavola 2.11 segue - Aziende con seminativi e relativa superficie investita per classe di superficie agricola utilizzata (SAU) e principali coltivazioni praticate (superficie in ettari) - COLLINA

COLTIVAZIONI	CLASSI DI SUPERFICIE AGRICOLA UTILIZZATA								Totale
	Meno di 1	1 -- 2	2 -- 5	5 -- 10	10 -- 20	20 -- 50	50 -- 100	100 ed oltre	
AZIENDE									
SEMINATIVI	2.604	2.357	3.543	1.987	1.394	990	314	188	13.377
Cereali	447	816	1.805	1.245	990	785	266	159	6.513
Frumento tenero e spelta	165	219	327	195	115	86	23	18	1.148
Frumento duro	156	420	1.226	910	781	643	220	141	4.497
Segale	-	-	7	2	3	9	-	1	22
Orzo	91	161	282	196	163	152	58	27	1.130
Avena	9	20	26	26	40	56	11	12	200
Granoturco	59	72	141	89	110	113	60	45	689
Riso	-	-	-	-	-	-	-	-	-
Sorgo	-	1	-	4	4	4	3	4	20
Altri cereali	5	2	10	12	15	18	6	4	72
Legumi secchi	166	78	90	44	43	30	17	19	487
Patata	308	177	281	138	81	37	10	4	1.036
Barbabietola da zucchero	1	1	5	3	10	7	9	10	46
Piante sarchiate da foraggio	4	1	-	1	-	-	-	-	6
Piante industriali	31	55	175	183	208	189	92	79	1.012
Tabacco	-	6	18	22	24	18	3	11	102
Luppolo	-	-	1	-	-	-	-	-	1
Cotone	-	-	1	-	-	1	-	-	2
Lino	-	-	-	-	-	1	-	1	2
Canapa	-	-	-	-	-	1	-	-	1
Piante da semi oleosi	18	45	153	162	181	169	90	73	891
Colza e ravizzone	3	11	41	45	49	57	28	18	252
Girasole	15	33	112	122	134	125	72	63	676
Soia	-	1	1	2	1	2	-	-	7
Altre piante da semi oleosi	-	-	1	-	3	-	-	-	4
Piante aromatiche, medicinali e da condimento	12	3	4	1	3	2	2	-	27
Altre piante industriali	1	1	-	-	-	1	-	-	3
Ortive	403	312	356	209	128	95	28	20	1.551
In piena aria	401	311	353	207	128	95	28	20	1.543
In coltivazioni di pieno campo	387	294	319	194	115	86	25	18	1.438
Pomodoro da mensa	29	18	26	10	5	3	1	1	93
Pomodoro da industria	3	2	11	14	11	16	6	5	68
Altre ortive	366	286	305	182	106	71	19	14	1.349
In orti stabili o industriali	16	18	38	16	15	11	4	2	120
Pomodoro da mensa	3	-	3	2	1	-	1	-	10
Altre ortive	13	18	35	15	15	11	3	2	112
Protette	2	5	15	9	4	1	-	-	36
In serra	2	5	14	8	4	1	-	-	34
Pomodoro da mensa	2	2	7	3	-	-	-	-	14
Altre ortive	-	4	11	7	4	1	-	-	27
In tunnel, campane, ecc.	-	-	1	1	1	-	-	-	3
Flori e piante ornamentali	19	10	4	2	1	-	-	-	36
In piena aria	13	5	4	1	1	-	-	-	24
Protetti	11	8	1	2	-	-	-	-	22
In serra	11	7	1	2	-	-	-	-	21
In tunnel, campane, ecc.	-	2	-	-	-	-	-	-	2
Piantine	7	4	9	1	2	2	-	1	26
Orticole	4	4	6	1	2	-	-	-	17
Floricole ed ornamentali	2	2	-	1	-	1	-	-	6
Altre piantine	1	1	3	-	-	1	-	1	7
Foraggiere avvicendate	620	756	1.495	1.006	812	672	247	156	5.764
Prati avvicendati	360	362	639	469	443	384	163	114	2.934
Erba medica	302	297	509	374	361	321	137	105	2.406
Altri prati avvicendati	59	67	144	125	115	101	56	28	695
Erbai	264	400	905	623	532	456	161	117	3.458
Granoturco in erba	3	10	16	17	25	8	10	2	91
Granoturco a maturazione cerosa	1	1	7	11	19	33	15	17	104
Altri erbai monofiti di cereali	15	14	36	38	34	27	25	10	199
Altri erbai	245	376	849	565	474	408	131	106	3.154
Sementi	2	5	9	13	7	6	7	1	50
Terreni a riposo	979	639	616	244	137	176	117	126	3.034

Tavola 2.11 segue - Aziende con seminativi e relativa superficie investita per classe di superficie agricola utilizzata (SAU) e principali coltivazioni praticate (superficie in ettari) - PIANURA

COLTIVAZIONI	CLASSI DI SUPERFICIE AGRICOLA UTILIZZATA								Totale
	Meno di 1	1 -- 2	2 -- 5	5 -- 10	10 -- 20	20 -- 50	50 -- 100	100 ed oltre	
AZIENDE									
SEMINATIVI	49	248	1.153	498	366	225	83	51	2.673
Cereali	14	146	795	376	305	202	74	47	1.959
Frumento tenero e spelta	-	6	13	2	2	4	-	1	28
Frumento duro	13	137	766	362	297	193	74	47	1.889
Segale	-	-	1	-	-	-	-	-	1
Orzo	-	-	5	12	2	7	-	3	29
Avena	-	3	8	4	8	7	1	3	34
Granoturco	1	1	9	9	10	14	2	8	54
Riso	-	-	-	-	-	-	-	-	-
Sorgo	-	-	-	-	-	-	-	-	-
Altri cereali	-	-	1	2	1	-	-	1	5
Legumi secchi	-	-	2	8	5	6	5	2	28
Patata	-	1	3	7	4	4	-	-	19
Barbabietola da zucchero	-	1	3	6	6	8	8	3	35
Piante sarchiate da foraggio	-	-	-	-	-	-	-	-	-
Piante industriali	1	9	45	33	33	26	23	27	197
Tabacco	-	-	-	1	-	-	-	-	1
Luppolo	-	-	-	-	-	-	-	-	-
Cotone	-	-	-	-	-	-	-	-	-
Lino	-	-	-	-	1	-	-	-	1
Canapa	-	-	-	-	-	-	-	-	-
Piante da semi oleosi	1	9	44	32	32	26	23	27	194
Colza e ravizzone	-	-	-	-	5	3	6	8	22
Girasole	1	9	44	31	27	23	19	23	177
Soia	-	-	-	-	-	-	-	-	-
Altre piante da semi oleosi	-	-	-	1	1	-	-	-	2
Piante aromatiche, medicinali e da condimento	-	-	-	-	-	-	-	-	-
Altre piante industriali	-	-	1	-	-	-	-	-	1
Ortive	10	41	181	169	118	88	25	17	649
In piena aria	8	40	159	149	109	87	25	17	594
In coltivazioni di pieno campo	8	33	129	130	99	84	23	15	521
Pomodoro da mensa	-	3	12	10	5	6	3	-	39
Pomodoro da industria	1	5	37	32	48	46	16	10	195
Altre ortive	7	26	96	102	65	64	10	10	380
In orti stabili o industriali	-	11	45	41	20	10	8	3	138
Pomodoro da mensa	-	-	2	1	1	1	-	-	5
Altre ortive	-	11	43	41	19	10	8	3	135
Protette	2	5	63	59	21	4	1	-	155
In serra	2	4	36	37	12	3	-	-	94
Pomodoro da mensa	-	1	5	3	2	-	-	-	11
Altre ortive	2	3	33	37	11	3	-	-	89
In tunnel, campane, ecc.	-	1	32	30	14	3	1	-	81
Flori e piante ornamentali	1	-	9	4	3	-	-	-	17
In piena aria	1	-	8	1	1	-	-	-	11
Protetti	1	-	2	4	2	-	-	-	9
In serra	1	-	2	3	2	-	-	-	8
In tunnel, campane, ecc.	-	-	-	1	-	-	-	-	1
Piantine	-	-	7	8	2	1	-	-	18
Orticole	-	-	1	2	1	1	-	-	5
Floricole ed ornamentali	-	-	1	4	1	-	-	-	6
Altre piantine	-	-	5	2	1	-	-	-	8
Foraggiere avvicendate	13	38	201	147	118	78	41	37	673
Prati avvicendati	5	6	31	33	29	24	15	20	163
Erba medica	4	5	23	28	16	13	15	20	124
Altri prati avvicendati	1	1	8	5	13	13	-	4	45
Erbai	8	32	172	126	97	62	35	28	560
Granoturco in erba	-	-	-	-	-	-	-	-	-
Granoturco a maturazione cerosa	-	-	1	-	1	-	-	1	3
Altri erbai monofiti di cereali	-	1	2	2	4	1	1	2	13
Altri erbai	8	31	169	124	92	61	34	26	545
Sementi	-	-	5	1	4	1	2	3	16
Terreni a riposo	11	29	88	28	28	40	51	44	319

Tavola 2.11 segue - Aziende con seminativi e relativa superficie investita per classe di superficie agricola utilizzata (SAU) e principali coltivazioni praticate (superficie in ettari) - TOTALE

COLTIVAZIONI	CLASSI DI SUPERFICIE AGRICOLA UTILIZZATA								Totale
	Meno di 1	1 -- 2	2 -- 5	5 -- 10	10 -- 20	20 -- 50	50 -- 100	100 ed oltre	
	SUPERFICIE INVESTITA								
SEMINATIVI	914,30	2.565,33	11.747,10	14.312,16	20.921,44	32.581,55	24.303,59	39.004,64	146.350,11
Cereali	197,29	977,70	5.825,76	7.190,58	10.760,60	16.168,68	10.672,05	16.798,50	68.591,16
Frumento tenero e spelta	63,59	171,85	477,18	607,29	611,26	843,86	432,44	834,80	4.042,27
Frumento duro	86,01	635,96	4.711,13	5.715,18	8.885,47	13.263,77	8.812,49	13.482,86	55.592,87
Segale	-	-	9,93	4,00	16,20	29,41	-	15,00	74,54
Orzo	30,84	112,31	376,65	484,06	576,71	706,59	508,34	654,01	3.449,51
Avena	3,04	20,24	48,34	78,47	169,63	295,24	53,81	203,96	872,73
Granoturco	11,89	35,29	180,71	248,46	427,36	819,79	762,31	1.509,28	3.995,09
Riso	-	-	-	-	-	-	-	-	-
Sorgo	-	0,50	-	4,60	4,82	5,70	10,86	19,83	46,31
Altri cereali	1,92	1,55	21,82	48,52	69,15	204,32	91,80	78,76	517,84
Legumi secchi	17,60	17,55	67,01	104,73	152,87	294,12	280,77	447,03	1.381,68
Patata	49,18	93,34	359,67	350,12	304,29	154,31	61,69	28,21	1.400,81
Barbabietola da zucchero	0,10	2,70	13,71	27,21	60,40	78,77	192,98	361,36	737,23
Piante sarchiate da foraggio	0,35	0,10	-	3,00	-	-	-	-	3,45
Piante industriali	8,72	64,41	457,31	783,69	1.383,65	2.058,65	2.061,77	3.240,66	10.058,86
Tabacco	-	8,10	33,04	66,93	116,03	156,55	61,29	318,17	760,11
Luppolo	-	-	2,50	-	-	-	-	-	2,50
Cotone	-	-	4,12	-	-	27,45	-	-	31,57
Lino	-	-	-	-	11,77	11,88	-	2,40	26,05
Canapa	-	-	-	-	-	14,69	-	-	14,69
Piante da semi oleosi	8,08	55,49	415,77	716,71	1.253,40	1.843,28	1.999,43	2.920,09	9.212,25
Colza e ravizzone	1,24	11,14	89,91	188,50	302,04	504,04	585,02	514,73	2.196,62
Girasole	6,84	43,93	320,38	520,01	929,51	1.334,74	1.414,41	2.405,36	6.975,18
Soia	-	0,42	2,48	2,50	1,58	4,50	-	-	11,48
Altre piante da semi oleosi	-	-	3,00	5,70	20,27	-	-	-	28,97
Piante aromatiche, medicinali e da condimento	0,54	0,12	0,38	0,05	2,45	1,30	1,05	-	5,89
Altre piante industriali	0,10	0,70	1,50	-	-	3,50	-	-	5,80
Ortive	44,52	113,54	482,38	562,32	704,57	1.029,46	436,67	426,37	3.799,83
In piena aria	43,07	109,38	437,53	502,39	669,81	1.018,26	434,67	426,37	3.641,48
In coltivazioni di pieno campo	41,32	85,63	333,31	414,67	598,04	886,59	352,07	393,46	3.105,09
Pomodoro da mensa	1,50	4,49	21,31	24,00	26,45	42,00	34,50	0,10	154,35
Pomodoro da industria	0,84	7,20	90,33	123,48	241,95	419,97	234,86	195,31	1.313,94
Altre ortive	38,98	73,94	221,67	267,19	329,64	424,62	82,71	198,05	1.636,80
In orti stabili o industriali	1,75	23,75	104,22	87,72	71,77	131,67	82,60	32,91	536,39
Pomodoro da mensa	0,15	-	7,10	1,05	4,23	4,00	17,00	-	33,53
Altre ortive	1,60	23,75	97,12	86,67	67,54	127,67	65,60	32,91	502,86
Protette	1,45	4,16	44,85	59,93	34,76	11,20	2,00	-	158,35
In serra	1,45	2,62	21,00	28,19	8,29	5,20	-	-	66,75
Pomodoro da mensa	0,03	0,09	1,73	1,85	0,60	-	-	-	4,30
Altre ortive	1,42	2,53	19,27	26,34	7,69	5,20	-	-	62,45
In tunnel, campane, ecc.	-	1,54	23,85	31,74	26,47	6,00	2,00	-	91,60
Fiori e piante ornamentali	4,92	5,86	14,29	3,71	2,16	-	-	-	30,94
In piena aria	3,78	3,17	13,81	0,85	0,86	-	-	-	22,47
Protetti	1,14	2,69	0,48	2,86	1,30	-	-	-	8,47
In serra	1,14	2,50	0,48	2,06	1,30	-	-	-	7,48
In tunnel, campane, ecc.	-	0,19	-	0,80	-	-	-	-	0,99
Piantine	0,73	0,79	8,83	11,10	6,70	4,85	-	44,00	77,00
Orticole	0,35	0,45	2,62	2,62	6,25	0,80	-	-	13,09
Floricole ed ornamentali	0,28	0,14	0,20	6,78	0,15	0,05	-	-	7,60
Altre piantine	0,10	0,20	6,01	1,70	0,30	4,00	-	44,00	56,31
Foraggiere avvicendate	256,24	725,97	3.322,50	4.488,32	6.860,04	11.381,28	8.973,38	14.044,39	50.052,12
Prati avvicendati	129,43	314,82	1.175,85	1.643,66	2.458,16	4.081,96	3.731,01	6.317,44	19.852,33
Erba medica	105,73	243,71	901,52	1.177,09	1.718,51	2.692,93	2.323,91	4.749,57	13.912,97
Altri prati avvicendati	23,70	71,11	274,33	466,57	739,65	1.389,03	1.407,10	1.567,87	5.939,36
Erbai	126,81	411,15	2.146,65	2.844,66	4.401,88	7.299,32	5.242,37	7.726,95	30.199,79
Granoturco in erba	1,61	8,58	24,82	54,61	129,60	75,58	125,79	10,24	430,83
Granoturco a maturazione cerosa	0,10	0,10	15,21	35,40	92,60	242,28	209,38	536,05	1.131,12
Altri erbai monofiti di cereali	8,75	16,47	91,09	151,80	266,76	411,84	443,92	305,09	1.695,72
Altri erbai	116,35	386,00	2.015,53	2.602,85	3.912,92	6.569,62	4.463,28	6.875,57	26.942,12
Sementi	1,03	4,63	26,99	46,47	70,95	74,80	112,76	109,51	447,14
Terreni a riposo	333,62	558,74	1.168,65	740,91	615,21	1.336,63	1.511,52	3.504,61	9.769,89

Tavola 2.11 segue - Aziende con seminativi e relativa superficie investita per classe di superficie agricola utilizzata (SAU) e principali coltivazioni praticate (superficie in ettari) - COLLINA

	CLASSI DI SUPERFICIE AGRICOLA UTILIZZATA								
COLTIVAZIONI	Meno di 1	1 -- 2	2 -- 5	5 -- 10	10 -- 20	20 -- 50	50 -- 100	100 ed oltre	Totale
SUPERFICIE INVESTITA									
SEMINATIVI	886,42	2.205,40	8.263,20	10.877,32	16.072,39	25.945,82	18.967,10	30.341,66	113.559,31
Cereali	188,91	760,30	3.595,48	5.122,92	7.751,47	12.100,01	8.002,27	12.467,09	49.988,45
Frumento tenero e spelta	63,59	162,48	442,36	597,90	597,80	772,36	432,44	830,10	3.899,03
Frumento duro	77,65	434,04	2.565,77	3.754,91	5.986,88	9.433,23	6.180,71	9.398,95	37.832,14
Segale	-	-	7,83	4,00	16,20	29,41	-	15,00	72,44
Orzo	30,84	112,31	363,76	438,52	571,61	674,98	508,34	638,01	3.338,37
Avena	3,04	14,63	28,14	58,31	109,93	243,74	49,81	166,96	674,56
Granoturco	11,87	34,79	166,80	227,46	399,79	736,27	728,31	1.325,48	3.630,77
Riso	-	-	-	-	-	-	-	-	-
Sorgo	-	0,50	-	4,60	4,82	5,70	10,86	19,83	46,31
Altri cereali	1,92	1,55	20,82	37,22	64,44	204,32	91,80	72,76	494,83
Legumi secchi	17,60	17,55	61,24	83,85	137,00	203,32	165,27	416,23	1.102,06
Patata	49,18	92,24	357,67	337,82	296,29	145,31	61,69	28,21	1.368,41
Barbabietola da zucchero	0,10	1,00	6,65	6,83	41,47	29,86	95,52	269,86	451,29
Piante sarchiate da foraggio	0,35	0,10	-	3,00	-	-	-	-	3,45
Piante industriali	8,50	51,32	336,05	653,86	1.089,23	1.788,69	1.561,21	2.396,75	7.885,61
Tabacco	-	8,10	33,04	64,93	116,03	156,55	61,29	318,17	758,11
Luppolo	-	-	2,50	-	-	-	-	-	2,50
Cotone	-	-	4,12	-	-	27,45	-	-	31,57
Lino	-	-	-	-	-	11,88	-	2,40	14,28
Canapa	-	-	-	-	-	14,69	-	-	14,69
Piante da semi oleosi	7,86	42,40	296,01	588,88	970,75	1.573,32	1.498,87	2.076,18	7.054,27
Colza e ravizzone	1,24	11,14	89,91	188,50	265,80	469,14	407,28	311,33	1.744,34
Girasole	6,62	30,84	200,62	397,88	688,10	1.099,68	1.091,59	1.764,85	5.280,18
Soia	-	0,42	2,48	2,50	1,58	4,50	-	-	11,48
Altre piante da semi oleosi	-	-	3,00	-	15,27	-	-	-	18,27
Piante aromatiche, medicinali e da condimento	0,54	0,12	0,38	0,05	2,45	1,30	1,05	-	5,89
Altre piante industriali	0,10	0,70	-	-	-	3,50	-	-	4,30
Ortive	39,55	71,37	162,64	172,01	193,92	251,02	88,83	122,10	1.101,44
In piena aria	39,52	70,61	157,11	164,17	191,02	250,02	88,83	122,10	1.083,38
In coltivazioni di pieno campo	37,77	55,96	104,97	134,71	159,91	170,59	60,47	105,19	829,57
Pomodoro da mensa	1,50	2,04	5,12	8,25	2,00	3,18	0,10	0,10	22,29
Pomodoro da industria	0,06	0,08	9,04	39,60	32,85	86,45	50,37	40,17	258,62
Altre ortive	36,21	53,84	90,81	86,86	125,06	80,96	10,00	64,92	548,66
In orti stabili o industriali	1,75	14,65	52,14	29,46	31,11	79,43	28,36	16,91	253,81
Pomodoro da mensa	0,15	-	2,60	0,45	0,20	-	17,00	-	20,40
Altre ortive	1,60	14,65	49,54	29,01	30,91	79,43	11,36	16,91	233,41
Protette	0,03	0,76	5,53	7,84	2,90	1,00	-	-	18,06
In serra	0,03	0,76	4,53	7,74	1,90	1,00	-	-	15,96
Pomodoro da mensa	0,03	0,03	0,72	1,20	-	-	-	-	1,98
Altre ortive	-	0,73	3,81	6,54	1,90	1,00	-	-	13,98
In tunnel, campane, ecc.	-	-	1,00	0,10	1,00	-	-	-	2,10
Fiori e piante ornamentali	4,13	5,86	4,39	0,35	0,50	-	-	-	15,23
In piena aria	3,07	3,17	4,19	0,25	0,50	-	-	-	11,18
Protetti	1,06	2,69	0,20	0,10	-	-	-	-	4,05
In serra	1,06	2,50	0,20	0,10	-	-	-	-	3,86
In tunnel, campane, ecc.	-	0,19	-	-	-	-	-	-	0,19
Piantine	0,73	0,79	3,51	0,05	5,25	4,05	-	44,00	58,38
Orticole	0,35	0,45	2,20	0,02	5,25	-	-	-	8,27
Floricole ed ornamentali	0,28	0,14	-	0,03	-	0,05	-	-	0,50
Altre piantine	0,10	0,20	1,31	-	-	4,00	-	44,00	49,61
Foraggiere avvicendate	249,33	675,34	2.760,70	3.785,33	5.979,45	10.176,17	7.790,46	11.638,97	43.055,75
Prati avvicendati	126,25	305,82	1.090,56	1.531,38	2.270,56	3.794,50	3.515,34	5.616,20	18.250,61
Erba medica	103,35	236,68	836,05	1.084,91	1.626,32	2.558,29	2.108,24	4.272,33	12.826,17
Altri prati avvicendati	22,90	69,14	254,51	446,47	644,24	1.236,21	1.407,10	1.343,87	5.424,44
Erbai	123,08	369,52	1.670,14	2.253,95	3.708,89	6.381,67	4.275,12	6.022,77	24.805,14
Granoturco in erba	1,61	8,58	24,82	54,61	129,60	75,58	125,79	10,24	430,83
Granoturco a maturazione cerosa	0,10	0,10	12,71	35,40	89,60	242,28	209,38	525,55	1.115,12
Altri erbai monofiti di cereali	8,75	15,12	86,86	145,13	245,97	395,84	437,75	268,41	1.603,83
Altri erbai	112,62	345,72	1.545,75	2.018,81	3.243,72	5.667,97	3.502,20	5.218,57	21.655,36
Sementi	1,03	4,63	12,03	41,83	42,45	56,96	93,77	37,01	289,71
Terreni a riposo	327,01	524,90	962,84	669,47	535,36	1.190,43	1.108,08	2.921,44	8.239,53

Tavola 2.11 segue - Aziende con seminativi e relativa superficie investita per classe di superficie agricola utilizzata (SAU) e principali coltivazioni praticate (superficie in ettari) - PIANURA

COLTIVAZIONI	CLASSI DI SUPERFICIE AGRICOLA UTILIZZATA								Totale
	Meno di 1	1 -- 2	2 -- 5	5 -- 10	10 -- 20	20 -- 50	50 -- 100	100 ed oltre	
	SUPERFICIE INVESTITA								
SEMINATIVI	27,88	359,93	3.483,90	3.434,84	4.849,05	6.635,73	5.336,49	8.662,98	32.790,80
Cereali	8,38	217,40	2.230,28	2.067,66	3.009,13	4.068,67	2.669,78	4.331,41	18.602,71
Frumento tenero e spelta	-	9,37	34,82	9,39	13,46	71,50	-	4,70	143,24
Frumento duro	8,36	201,92	2.145,36	1.960,27	2.898,59	3.830,54	2.631,78	4.083,91	17.760,73
Segale	-	-	2,10	-	-	-	-	-	2,10
Orzo	-	-	12,89	45,54	5,10	31,61	-	16,00	111,14
Avena	-	5,61	20,20	20,16	59,70	51,50	4,00	37,00	198,17
Granoturco	0,02	0,50	13,91	21,00	27,57	83,52	34,00	183,80	364,32
Riso	-	-	-	-	-	-	-	-	-
Sorgo	-	-	-	-	-	-	-	-	-
Altri cereali	-	-	1,00	11,30	4,71	-	-	6,00	23,01
Legumi secchi	-	-	5,77	20,88	15,87	90,80	115,50	30,80	279,62
Patata	-	1,10	2,00	12,30	8,00	9,00	-	-	32,40
Barbabietola da zucchero	-	1,70	7,06	20,38	18,93	48,91	97,46	91,50	285,94
Piante sarchiate da foraggio	-	-	-	-	-	-	-	-	-
Piante industriali	0,22	13,09	121,26	129,83	294,42	269,96	500,56	843,91	2.173,25
Tabacco	-	-	-	2,00	-	-	-	-	2,00
Luppolo	-	-	-	-	-	-	-	-	-
Cotone	-	-	-	-	-	-	-	-	-
Lino	-	-	-	-	11,77	-	-	-	11,77
Canapa	-	-	-	-	-	-	-	-	-
Piante da semi oleosi	0,22	13,09	119,76	127,83	282,65	269,96	500,56	843,91	2.157,98
Colza e ravizzone	-	-	-	-	36,24	34,90	177,74	203,40	452,28
Girasole	0,22	13,09	119,76	122,13	241,41	235,06	322,82	640,51	1.695,00
Soia	-	-	-	-	-	-	-	-	-
Altre piante da semi oleosi	-	-	-	5,70	5,00	-	-	-	10,70
Piante aromatiche, medicinali e da condimento	-	-	-	-	-	-	-	-	-
Altre piante industriali	-	-	1,50	-	-	-	-	-	1,50
Ortive	4,97	42,17	319,74	390,31	510,65	778,44	347,84	304,27	2.698,39
In piena aria	3,55	38,77	280,42	338,22	478,79	768,24	345,84	304,27	2.558,10
In coltivazioni di pieno campo	3,55	29,67	228,34	279,96	438,13	716,00	291,60	288,27	2.275,52
Pomodoro da mensa	-	2,45	16,19	15,75	24,45	38,82	34,40	-	132,06
Pomodoro da industria	0,78	7,12	81,29	83,88	209,10	333,52	184,49	155,14	1.055,32
Altre ortive	2,77	20,10	130,86	180,33	204,58	343,66	72,71	133,13	1.088,14
In orti stabili o industriali	-	9,10	52,08	58,26	40,66	52,24	54,24	16,00	282,58
Pomodoro da mensa	-	-	4,50	0,60	4,03	4,00	-	-	13,13
Altre ortive	-	9,10	47,58	57,66	36,63	48,24	54,24	16,00	269,45
Protette	1,42	3,40	39,32	52,09	31,86	10,20	2,00	-	140,29
In serra	1,42	1,86	16,47	20,45	6,39	4,20	-	-	50,79
Pomodoro da mensa	-	0,06	1,01	0,65	0,60	-	-	-	2,32
Altre ortive	1,42	1,80	15,46	19,80	5,79	4,20	-	-	48,47
In tunnel, campane, ecc.	-	1,54	22,85	31,64	25,47	6,00	2,00	-	89,50
Fiori e piante ornamentali	0,79	-	9,90	3,36	1,66	-	-	-	15,71
In piena aria	0,71	-	9,62	0,60	0,36	-	-	-	11,29
Protetti	0,08	-	0,28	2,76	1,30	-	-	-	4,42
In serra	0,08	-	0,28	1,96	1,30	-	-	-	3,62
In tunnel, campane, ecc.	-	-	-	0,80	-	-	-	-	0,80
Piantine	-	-	5,32	11,05	1,45	0,80	-	-	18,62
Oricole	-	-	0,42	2,60	1,00	0,80	-	-	4,82
Floricole ed ornamentali	-	-	0,20	6,75	0,15	-	-	-	7,10
Altre piantine	-	-	4,70	1,70	0,30	-	-	-	6,70
Foraggiere avvicendate	6,91	50,63	561,80	702,99	880,59	1.205,11	1.182,92	2.405,42	6.996,37
Prati avvicendati	3,18	9,00	85,29	112,28	187,60	287,46	215,67	701,24	1.601,72
Erba medica	2,38	7,03	65,47	92,18	92,19	134,64	215,67	477,24	1.086,80
Altri prati avvicendati	0,80	1,97	19,82	20,10	95,41	152,82	-	224,00	514,92
Erbai	3,73	41,63	476,51	590,71	692,99	917,65	967,25	1.704,18	5.394,65
Granoturco in erba	-	-	-	-	-	-	-	-	-
Granoturco a maturazione cerosa	-	-	2,50	-	3,00	-	-	10,50	16,00
Altri erbai monofiti di cereali	-	1,35	4,23	6,67	20,79	16,00	6,17	36,68	91,89
Altri erbai	3,73	40,28	469,78	584,04	669,20	901,65	961,08	1.657,00	5.286,76
Sementi	-	-	14,96	4,64	28,50	17,84	18,99	72,50	157,43
Terreni a riposo	6,61	33,84	205,81	71,44	79,85	146,20	403,44	583,17	1.530,36

Tavola 2.12 - Aziende con coltivazioni legnose agrarie e relativa superficie investita per le principali coltivazioni praticate e per classe di superficie agricola utilizzata (SAU) (superficie in ettari)

CLASSI DI SUPERFICIE AGRICOLA UTILIZZATA									
COLTIVAZIONI	Meno di 1	1 -- 2	2 -- 5	5 -- 10	10 -- 20	20 -- 50	50 -- 100	100 ed oltre	Totale
AZIENDE									
COLTIVAZIONI LEGNOSE AGRARIE	13.479	5.846	5.801	2.512	1.403	826	216	144	30.227
Vite	4.854	2.374	2.664	1.166	651	328	70	48	12.155
Olivo per la produzione di olive	9.398	4.451		2.070	1.127	695	180	124	22.593
Da tavola	127	52	53	33	15	11	3	-	294
Per olio	9.275	4.402	4.502	2.039	1.112	685	177	124	22.316
Agrumi	24	13	16	6	4	2	-	-	65
Arancio	5	1	3	-	1	-	-	-	10
Mandarino	12	7	10	5	3	2	-	-	39
Clementina e suoi ibridi	1	-	1	-	-	-	-	-	2
Limone	7	6	-	1	-	-	-	-	14
Altri agrumi	3	1	2	-	-	-	-	-	6
Fruttiferi	5.597	2.936	2.826	947	440	234	58	39	13.077
Frutta fresca di origine temperata	1.425	450	328	127	89	61	21	11	2.512
Melo	817	267	180	47	38	19	9	4	1.381
Pero	638	218	147	45	32	10	10	3	1.103
Pesco	804	285	210	86	54	38	13	6	1.496
Nettarina (pesca noce)	73	29	23	8	5	5	4	3	150
Albicocco	373	131	91	38	21	11	12	4	681
Altra frutta	746	211	166	65	41	30	10	10	1.279
Frutta fresca di origine sub-tropicale	68	41	65	48	34	32	7	5	300
Actinidia (kiwi)	41	31	55	43	32	32	7	5	246
Altra frutta	28	12	12	10	4	1	-	-	67
Frutta a guscio	4.551	2.618	2.582	828	344	172	43	25	11.163
Mandorlo	22	15	5	4	3	-	1	-	50
Nocciolo	3.996	2.382	2.413	762	300	145	35	21	10.054
Castagno	607	426	552	231	95	59	14	10	1.994
Altra frutta	184	88	63	33	31	19	6	2	426
Vivai	30	13	19	5	3	1	1	-	72
Fruttiferi	4	5	5	2	-	-	-	-	16
Piante ornamentali	26	11	7	3	1	-	-	-	48
Altri	4	2	11	3	2	1	1	-	24
SUPERFICIE INVESTITA									
COLTIVAZIONI LEGNOSE AGRARIE	5.246,17	5.841,26	10.439,01	6.972,88	5.196,45	4.614,13	2.036,77	1.667,16	42.013,83
Vite	889,60	718,98	1.181,92	673,03	538,21	548,17	140,89	242,61	4.933,41
Olivo per la produzione di olive	2.504,02	2.422,38	3.382,17	2.115,48	1.471,67	1.239,88	662,94	656,05	14.454,59
Da tavola	31,42	24,84	28,75	24,47	9,50	8,47	3,29	-	130,74
Per olio	2.472,60	2.397,54	3.353,42	2.091,01	1.462,17	1.231,41	659,65	656,05	14.323,85
Agrumi	3,50	2,50	9,16	4,48	0,87	1,08	-	-	21,59
Arancio	0,63	0,03	1,15	-	0,02	-	-	-	1,83
Mandarino	2,72	1,89	6,92	4,46	0,85	1,08	-	-	17,92
Clementina e suoi ibridi	0,01	-	0,10	-	-	-	-	-	0,11
Limone	0,07	0,18	-	0,02	-	-	-	-	0,27
Altri agrumi	0,07	0,40	0,99	-	-	-	-	-	1,46
Fruttiferi	1.841,86	2.690,32	5.829,65	4.149,35	3.179,12	2.809,35	1.231,44	768,50	22.499,59
Frutta fresca di origine temperata	131,11	84,49	96,49	92,72	136,99	168,12	111,11	81,29	902,32
Melo	30,99	16,21	17,10	12,05	23,47	12,36	78,74	5,11	196,03
Pero	22,81	11,77	10,20	4,93	4,71	1,75	1,44	1,91	59,52
Pesco	28,74	19,71	29,11	40,19	68,11	74,61	2,25	33,13	295,85
Nettarina (pesca noce)	2,94	1,28	1,35	2,15	1,85	8,95	0,21	3,01	21,74
Albicocco	9,86	7,43	10,99	5,04	2,49	3,91	6,86	3,31	49,89
Altra frutta	35,77	28,09	27,74	28,36	36,36	66,54	21,61	34,82	279,29
Frutta fresca di origine sub-tropicale	6,44	16,51	55,21	59,52	63,89	118,69	57,88	45,23	423,37
Actinidia (kiwi)	5,19	13,86	47,16	56,62	61,94	111,69	57,88	45,23	399,57
Altra frutta	1,25	2,65	8,05	2,90	1,95	7,00	-	-	23,80
Frutta a guscio	1.704,31	2.589,32	5.677,95	3.997,11	2.978,24	2.522,54	1.062,45	641,98	21.173,90
Mandorlo	2,75	8,97	4,80	10,34	12,08	-	0,02	-	38,96
Nocciolo	1.498,48	2.290,59	5.030,48	3.433,33	2.531,36	2.087,63	747,36	427,34	18.046,57
Castagno	179,32	254,37	601,81	491,79	378,35	398,01	277,08	198,64	2.779,37
Altra frutta	23,76	35,39	40,86	61,65	56,45	36,90	37,99	16,00	309,00
Vivai	5,61	6,13	24,38	13,26	5,99	0,30	1,50	-	57,17
Fruttiferi	0,80	0,86	2,99	0,35	-	-	-	-	5,00
Piante ornamentali	4,37	4,84	10,05	1,91	2,50	-	-	-	23,67
Altri	0,44	0,43	11,34	11,00	3,49	0,30	1,50	-	28,50

Tavola 2.13 - Aziende con vite e relativa superficie investita per natura della produzione, classe di superficie agricola utilizzata (SAU), forma di conduzione e zona altimetrica (superficie in ettari) - TOTALE

CLASSI DI SAU FORME DI CONDUZIONE	Totale	UVA DA VINO			Uva da tavola	Viti non innestate	Viti madri da portinnesto	Barbatelle
		Totale uva da vino	Per vini DOC e DOCG	Per altri vini				
AZIENDE								
CLASSI DI SAU								
Meno di 1 ettaro	4.854	4.827	132	4.712	46	2	-	2
1 -- 2	2.374	2.361	128	2.275	24	-	-	-
2 -- 3	1.261	1.255	104	1.179	11	-	1	-
3 -- 5	1.403	1.398	121	1.316	15	-	4	-
5 -- 10	1.166	1.162	114	1.085	7	-	2	-
10 -- 20	651	649	79	592	5	-	1	-
20 -- 30	179	178	31	157	2	-	-	1
30 -- 50	149	149	20	135	-	-	-	-
50 -- 100	70	70	15	57	-	-	-	-
100 ed oltre	48	48	10	41	-	-	-	-
TOTALE	12.155	12.097	754	11.549	110	2	8	3
FORME DI CONDUZIONE								
Conduzione diretta del coltivatore	11.998	11.940	732	11.409	109	2	8	3
Con solo manodopera familiare	11.464	11.409	682	10.919	105	2	8	3
Con manodopera familiare prevalente	373	372	29	344	2	-	-	-
Con manodopera extrafamiliare prevalente	161	159	21	146	2	-	-	-
Conduzione con salariati	153	153	22	136	1	-	-	-
Conduzione a colonia parziaria appoderata	3	3	-	3	-	-	-	-
Altra forma di conduzione	1	1	-	1	-	-	-	-
TOTALE	12.155	12.097	754	11.549	110	2	8	3
SUPERFICIE INVESTITA								
CLASSI DI SAU								
Meno di 1 ettaro	889,62	884,81	31,64	853,17	4,74	0,05	-	0,02
1 -- 2	718,98	712,78	53,12	659,66	6,20	-	-	-
2 -- 3	525,45	520,49	62,58	457,91	4,76	-	0,20	-
3 -- 5	663,67	654,04	72,95	581,09	2,63	-	7,00	-
5 -- 10	680,03	670,44	107,03	563,41	2,59	-	7,00	-
10 -- 20	540,21	537,60	148,28	389,32	0,61	-	2,00	-
20 -- 30	268,38	266,98	98,77	168,21	1,10	-	-	0,30
30 -- 50	280,09	280,09	123,35	156,74	-	-	-	-
50 -- 100	140,89	140,89	56,86	84,03	-	-	-	-
100 ed oltre	242,61	242,61	91,67	150,94	-	-	-	-
TOTALE	4.949,93	4.910,73	846,25	4.064,48	22,63	0,05	16,20	0,32
FORME DI CONDUZIONE								
Conduzione diretta del coltivatore	4.603,18	4.564,03	707,31	3.856,72	22,58	0,05	16,20	0,32
Con solo manodopera familiare	4.092,49	4.054,74	530,26	3.524,48	21,18	0,05	16,20	0,32
Con manodopera familiare prevalente	277,98	276,98	73,05	203,93	1,00	-	-	-
Con manodopera extrafamiliare prevalente	232,71	232,31	104,00	128,31	0,40	-	-	-
Conduzione con salariati	344,10	344,05	138,94	205,11	0,05	-	-	-
Conduzione a colonia parziaria appoderata	2,25	2,25	-	2,25	-	-	-	-
Altra forma di conduzione	0,40	0,40	-	0,40	-	-	-	-
TOTALE	4.949,93	4.910,73	846,25	4.064,48	22,63	0,05	16,20	0,32

Tavola 2.13 segue - Aziende con vite e relativa superficie investita per natura della produzione, classe di superficie agricola utilizzata (SAU), forma di conduzione e zona altimetrica (superficie in ettari) - COLLINA

CLASSI DI SAU FORME DI CONDUZIONE	Totale	UVA DA VINO			Uva da tavola	Viti non innestate	Viti madri da portinnesto	Barbatelle
		Totale uva da vino	Per vini DOC e DOCG	Per altri vini				
AZIENDE								
CLASSI DI SAU								
Meno di 1 ettaro	4.833	4.806	132	4.691	44	2	-	2
1 -- 2	2.348	2.336	126	2.252	22	-	-	-
2 -- 3	1.215	1.209	101	1.136	11	-	1	-
3 -- 5	1.316	1.311	114	1.234	13	-	4	-
5 -- 10	1.053	1.049	111	975	7	-	2	-
10 -- 20	561	560	73	508	3	-	1	-
20 -- 30	159	159	29	139	1	-	-	1
30 -- 50	137	137	19	123	-	-	-	-
50 -- 100	65	65	14	53	-	-	-	-
100 ed oltre	42	42	10	35	-	-	-	-
TOTALE	11.729	11.674	729	11.146	101	2	8	3
FORME DI CONDUZIONE								
Conduzione diretta del coltivatore	11.581	11.526	707	11.015	100	2	8	3
Con solo manodopera familiare	11.066	11.014	658	10.543	96	2	8	3
Con manodopera familiare prevalente	359	358	28	331	2	-	-	-
Con manodopera extrafamiliare prevalente	156	154	21	141	2	-	-	-
Conduzione con salariati	144	144	22	127	1	-	-	-
Conduzione a colonia parziaria appoderata	3	3	-	3	-	-	-	-
Altra forma di conduzione	1	1	-	1	-	-	-	-
TOTALE	11.729	11.674	729	11.146	101	2	8	3
SUPERFICIE INVESTITA								
CLASSI DI SAU								
Meno di 1 ettaro	886,17	881,42	31,64	849,78	4,68	0,05	-	0,02
1 -- 2	710,13	704,33	52,20	652,13	5,80	-	-	-
2 -- 3	501,08	496,12	61,48	434,64	4,76	-	0,20	-
3 -- 5	636,73	627,17	69,84	557,33	2,56	-	7,00	-
5 -- 10	628,94	619,35	106,49	512,86	2,59	-	7,00	-
10 -- 20	451,47	448,90	140,68	308,22	0,57	-	2,00	-
20 -- 30	241,59	241,19	90,77	150,42	0,10	-	-	0,30
30 -- 50	266,92	266,92	122,70	144,22	-	-	-	-
50 -- 100	138,79	138,79	56,56	82,23	-	-	-	-
100 ed oltre	174,61	174,61	91,67	82,94	-	-	-	-
TOTALE	4.636,43	4.598,80	824,03	3.774,77	21,06	0,05	16,20	0,32
FORME DI CONDUZIONE								
Conduzione diretta del coltivatore	4.347,09	4.309,51	685,09	3.624,42	21,01	0,05	16,20	0,32
Con solo manodopera familiare	3.863,64	3.827,46	511,04	3.316,42	19,61	0,05	16,20	0,32
Con manodopera familiare prevalente	261,39	260,39	70,05	190,34	1,00	-	-	-
Con manodopera extrafamiliare prevalente	222,06	221,66	104,00	117,66	0,40	-	-	-
Conduzione con salariati	286,69	286,64	138,94	147,70	0,05	-	-	-
Conduzione a colonia parziaria appoderata	2,25	2,25	-	2,25	-	-	-	-
Altra forma di conduzione	0,40	0,40	-	0,40	-	-	-	-
TOTALE	4.636,43	4.598,80	824,03	3.774,77	21,06	0,05	16,20	0,32

Tavola 2.13 segue - Aziende con vite e relativa superficie investita per natura della produzione, classe di superficie agricola utilizzata (SAU), forma di conduzione e zona altimetrica (superficie in ettari) - PIANURA

CLASSI DI SAU FORME DI CONDUZIONE	Totale	UVA DA VINO			Uva da tavola	Viti non innestate	Viti madri da portinnesto	Barbatelle
		Totale uva da vino	Per vini DOC e DOCG	Per altri vini				
AZIENDE								
CLASSI DI SAU								
Meno di 1 ettaro	21	21	-	21	2	-	-	-
1 -- 2	26	25	2	23	2	-	-	-
2 -- 3	46	46	3	43	-	-	-	-
3 -- 5	87	87	7	82	2	-	-	-
5 -- 10	113	113	3	110	-	-	-	-
10 -- 20	90	89	6	84	2	-	-	-
20 -- 30	20	19	2	18	1	-	-	-
30 -- 50	12	12	1	12	-	-	-	-
50 -- 100	5	5	1	4	-	-	-	-
100 ed oltre	6	6	-	6	-	-	-	-
TOTALE	426	423	25	403	9	-	-	-
FORME DI CONDUZIONE								
Conduzione diretta del coltivatore	417	414	25	394	9	-	-	-
Con solo manodopera familiare	398	395	24	376	9	-	-	-
Con manodopera familiare prevalente	14	14	1	13	-	-	-	-
Con manodopera extrafamiliare prevalente	5	5	-	5	-	-	-	-
Conduzione con salariati	9	9	-	9	-	-	-	-
Conduzione a colonia parziaria appoderata	-	-	-	-	-	-	-	-
Altra forma di conduzione	-	-	-	-	-	-	-	-
TOTALE	426	423	25	403	9	-	-	-
SUPERFICIE INVESTITA								
CLASSI DI SAU								
Meno di 1 ettaro	3,45	3,39	-	3,39	0,06	-	-	-
1 -- 2	8,85	8,45	0,92	7,53	0,40	-	-	-
2 -- 3	24,37	24,37	1,10	23,27	-	-	-	-
3 -- 5	26,94	26,87	3,11	23,76	0,07	-	-	-
5 -- 10	51,09	51,09	0,54	50,55	-	-	-	-
10 -- 20	88,74	88,70	7,60	81,10	0,04	-	-	-
20 -- 30	26,79	25,79	8,00	17,79	1,00	-	-	-
30 -- 50	13,17	13,17	0,65	12,52	-	-	-	-
50 -- 100	2,10	2,10	0,30	1,80	-	-	-	-
100 ed oltre	68,00	68,00	-	68,00	-	-	-	-
TOTALE	313,50	311,93	22,22	289,71	1,57	-	-	-
FORME DI CONDUZIONE								
Conduzione diretta del coltivatore	256,09	254,52	22,22	232,30	1,57	-	-	-
Con solo manodopera familiare	228,85	227,28	19,22	208,06	1,57	-	-	-
Con manodopera familiare prevalente	16,59	16,59	3,00	13,59	-	-	-	-
Con manodopera extrafamiliare prevalente	10,65	10,65	-	10,65	-	-	-	-
Conduzione con salariati	57,41	57,41	-	57,41	-	-	-	-
Conduzione a colonia parziaria appoderata	-	-	-	-	-	-	-	-
Altra forma di conduzione	-	-	-	-	-	-	-	-
TOTALE	313,50	311,93	22,22	289,71	1,57	-	-	-

Tavola 2.14 - Aziende con vite e relativa superficie investita per natura della produzione e classe di superficie investita a vite
(superficie in ettari)

CLASSI DI SUPERFICIE A VITE	Totale	UVA DA VINO			Uva da tavola	Viti non innestate	Viti madri da portinnesto	Barbatelle
		Totale uva da vino	Per vini DOC e DOCG	Per altri vini				
AZIENDE								
Meno di 0,20	4.702	4.674	157	4.596	64	2	-	2
0,20 -- 0,30	2.604	2.596	93	2.548	16	-	1	-
0,30 -- 0,50	2.291	2.279	118	2.216	16	-	-	1
0,50 -- 1	1.644	1.637	196	1.496	11	-	-	-
1 -- 2	643	640	106	518	3	-	2	-
2 -- 3	136	136	29	96	-	-	4	-
3 -- 5	72	72	28	46	-	-	1	-
5 -- 10	39	39	14	23	-	-	-	-
10 ed oltre	24	24	13	10	-	-	-	-
TOTALE	12.155	12.097	754	11.549	110	2	8	3
SUPERFICIE INVESTITA								
Meno di 0,20	473,72	480,28	15,90	464,38	3,37	0,05	-	0,02
0,20 -- 0,30	568,95	577,61	20,90	556,71	3,52	-	0,20	-
0,30 -- 0,50	805,50	821,20	43,50	777,70	5,46	-	-	0,30
0,50 -- 1	993,41	1.026,96	127,92	899,04	6,53	-	-	-
1 -- 2	799,29	770,01	130,45	639,56	3,75	-	2,50	-
2 -- 3	302,18	271,74	63,78	207,96	-	-	9,00	-
3 -- 5	258,68	264,25	103,41	160,84	-	-	4,50	-
5 -- 10	257,06	247,21	90,98	156,23	-	-	-	-
10 ed oltre	491,14	451,47	249,41	202,06	-	-	-	-
TOTALE	4.949,93	4.910,73	846,25	4.064,48	22,63	0,05	16,20	0,32

Tavola 2.15 - Aziende con vite e relativa superficie investita per classe di superficie investita a vite, classe di superficie agricola utilizzata (SAU) e forma di conduzione (superficie in ettari)

CLASSI DI SAU	CLASSI DI SUPERFICIE INVESTITA A VITE									Totale
FORME DI CONDUZIONE	Meno di 0,20	0,20 -- 0,30	0,30 -- 0,50	0,50 -- 1	1 -- 2	2 -- 3	3 -- 5	5 -- 10	10 ed oltre	
AZIENDE										
CLASSI DI SAU										
Meno di 1 ettaro	2.809	1.150	699	196	-	-	-	-	-	4.854
1 -- 2	813	537	554	392	78	-	-	-	-	2.374
2 -- 3	325	258	290	254	120	14	-	-	-	1.261
3 -- 5	344	280	277	320	146	28	8	-	-	1.403
5 -- 10	230	232	263	228	151	40	18	4	-	1.166
10 -- 20	122	93	140	154	76	26	22	15	3	651
20 -- 30	26	32	19	42	27	10	10	9	4	179
30 -- 50	22	20	30	34	18	8	6	2	9	149
50 -- 100	9	2	14	18	15	2	3	5	2	70
100 ed oltre	2	-	5	6	12	8	5	4	6	48
TOTALE	4.702	2.604	2.291	1.644	643	136	72	39	24	12.155
FORME DI CONDUZIONE										
Conduzione diretta del coltivatore	4.662	2.580	2.265	1.623	626	129	63	32	18	11.998
Con solo manodopera familiare	4.519	2.494	2.174	1.521	566	109	50	22	9	11.464
Con manodopera familiare prevalente	109	62	69	63	39	13	9	5	4	373
Con manodopera extrafamiliare prevalente	34	24	22	39	21	7	4	5	5	161
Conduzione con salariati	39	24	25	21	15	7	9	7	6	153
Conduzione a colonia parziaria appoderata	1	-	-	-	2	-	-	-	-	3
Altra forma di conduzione	-	-	1	-	-	-	-	-	-	1
TOTALE	4.702	2.604	2.291	1.644	643	136	72	39	24	12.155
SUPERFICIE INVESTITA										
CLASSI DI SAU										
Meno di 1 ettaro	278,05	250,99	245,34	115,24	-	-	-	-	-	889,62
1 -- 2	83,43	117,57	196,53	235,46	85,99	-	-	-	-	718,98
2 -- 3	33,76	56,39	100,72	154,77	148,88	30,93	-	-	-	525,45
3 -- 5	35,51	61,45	97,51	197,58	182,99	60,73	27,90	-	-	663,67
5 -- 10	24,22	50,45	91,54	136,36	195,83	90,58	65,68	25,37	-	680,03
10 -- 20	11,78	20,26	50,19	93,64	95,54	58,96	80,89	97,43	31,52	540,21
20 -- 30	3,07	7,00	6,45	26,97	34,25	21,69	36,06	60,75	72,14	268,38
30 -- 50	2,64	4,39	10,64	19,48	21,18	17,76	19,12	13,00	171,88	280,09
50 -- 100	1,02	0,45	4,70	10,33	20,39	4,14	10,57	34,88	54,41	140,89
100 ed oltre	0,24	-	1,88	3,58	14,24	17,39	18,46	25,63	161,19	242,61
TOTALE	473,72	568,95	805,50	993,41	799,29	302,18	258,68	257,06	491,14	4.949,93
FORME DI CONDUZIONE										
Conduzione diretta del coltivatore	469,92	563,60	796,41	981,01	777,94	286,09	224,64	207,66	295,91	4.603,18
Con solo manodopera familiare	455,08	544,98	764,20	915,60	706,15	243,63	177,90	139,93	145,02	4.092,49
Con manodopera familiare prevalente	11,49	13,47	24,56	39,38	45,31	27,71	32,21	35,83	48,02	277,98
Con manodopera extrafamiliare prevalente	3,35	5,15	7,65	26,03	26,48	14,75	14,53	31,90	102,87	232,71
Conduzione con salariati	3,72	5,35	8,69	12,40	19,18	16,09	34,04	49,40	195,23	344,10
Conduzione a colonia parziaria appoderata	0,08	-	-	-	2,17	-	-	-	-	2,25
Altra forma di conduzione	-	-	0,40	-	-	-	-	-	-	0,40
TOTALE	473,72	568,95	805,50	993,41	799,29	302,18	258,68	257,06	491,14	4.949,93

Tavola 2.16 - Aziende con vite e relativa superficie investita per natura della produzione, età delle viti e tipo di vitigno
(superficie in ettari) - **AZIENDE**

NATURA DELLE PRODUZIONI VITIGNI	ETÀ DELLE VITI (anni)						Totale
	Meno di 3	3 -- 6	6 -- 10	10 -- 20	20 -- 30	30 ed oltre	
UVA DA VINO	299	362	571	2.006	3.281	6.244	12.097
2501999 per vini DOC e DOCG	51	28	41	157	305	244	754
2501001 ABBUOTO	-	-	-	-	-	1	1
2501003 AGLIANICONE N.	1	-	-	-	-	-	1
2501008 ALBAROLA B.	4	1	2	16	28	9	56
2501009 ALEATICO N.	3	4	3	9	12	26	54
2501012 ANCELLOTTA N.	-	1	-	-	-	-	1
2501013 ANSONICA B.	-	-	-	-	-	2	2
2501017 AVANÀ N.	-	-	-	-	1	1	2
2501018 AVARENGO N.	-	-	-	2	2	-	4
2501020 BARBERA BIANCA B.	-	-	1	-	-	-	1
2501019 BARBERA N.	-	-	-	2	-	1	3
2501023 BELLONE	-	-	-	-	-	1	1
2501025 BIANCAME B.	-	-	-	1	-	-	1
2501028 BIANCO D'ALESSANO B.	-	-	-	1	-	-	1
2501029 BIANCOLELLA B.	-	-	-	-	-	1	1
2501032 BOMBINO BIANCO B.	1	-	1	-	1	-	3
2501036 BOSCO B.	-	-	-	-	-	1	1
2501040 BRACHETTO N.	-	-	-	1	1	1	3
2501042 CABERNET FRANC N.	-	-	-	-	1	-	1
2501043 CABERNET SAUVIGNON N.	2	-	-	-	-	-	2
2501044 CADDIU N.	-	-	-	-	1	2	3
2501047 CALORIA N.	-	-	-	-	-	1	1
2501048 CANAILOLO BIANCO B.	4	2	3	12	50	22	88
2501049 CANAILOLO NERO N.	1	-	-	-	1	1	3
2501050 CANINA NERA N.	1	-	-	-	-	-	1
2501052 CARICAGIOLA N.	-	-	-	-	-	2	2
2501060 CESANESE COMUNE N.	1	-	-	-	2	1	4
2501270 CHASSELAS DORATO B.	1	-	-	-	-	-	1
2501062 CILIEGIOLO N.	3	-	1	-	8	8	20
2501068 CORINTO NERO N.	-	-	-	-	1	-	1
2501070 CORVINA N.	-	-	-	-	-	1	1
2501081 FIANO B.	-	-	-	-	1	1	2
2501082 FOGLIA TONDA N.	1	-	-	-	1	-	2
2501088 FREISA N.	-	-	-	-	-	1	1
2501091 GAMAY N.	-	-	1	-	7	-	7
2501094 GRECANICO DORATO B.	-	-	-	-	1	-	1
2501095 GRECHETTO B.	1	1	-	1	-	4	7
2501096 GRECHETTO ROSSO N.	-	-	-	3	6	15	24
2501097 GRECO B.	6	2	2	12	44	16	75
2501098 GRECO BIANCO B.	-	-	-	-	-	2	2
2501099 GRECO NERO N.	-	-	-	1	-	-	1
2501108 INCROCIO BRUNI 54 B.	-	-	-	1	-	-	1
2501110 INCROCIO TERZI N.1 N.	-	-	-	-	1	-	1
2501277 INVERNENGA B.	-	-	-	1	-	-	1
2501278 ITALICA B.	-	-	-	-	-	1	1
2501112 LAGREIN N.	-	-	-	-	-	1	1
2501120 LAMBRUSCO SALAMINO N.	-	-	-	-	-	1	1
2501121 LAMBRUSCO VIADANESE N.	-	-	1	-	-	-	1
2501129 MALVASIA BIANCA B.	-	-	-	-	4	4	8
2501130 MALVASIA BIANCA DI BASILICATA	-	-	-	1	-	-	1
2501131 MALVASIA BIANCA DI CANDIA B.	13	4	11	49	110	70	246
2501132 MALVASIA BIANCA LUNGA B.	15	7	5	21	93	56	174
2501133 MALVASIA DEL LAZIO B.	3	1	1	9	9	19	42
2501279 MALVASIA DI CANDIA AROMATICA B.	1	-	-	1	2	2	6
2501134 MALVASIA DI CASORZO N.	1	-	-	1	2	-	3
2501136 MALVASIA DI SARDEGNA B.	-	-	-	-	-	2	2
2501137 MALVASIA DI SCHIERANO N.	-	-	-	-	1	-	1
2501139 MALVASIA NERA DI BASILICATA N.	-	1	-	2	3	2	7
2501140 MALVASIA NERA DI BRINDISI N.	1	1	2	1	12	4	19
2501141 MALVASIA NERA DI LECCE N.	-	-	2	1	3	3	9
2501299 MANZONI BIANCO B.	-	-	1	1	2	1	4
2501144 MARZEMINO N.	-	-	-	-	1	1	2
2501146 MERLOT N.	5	2	1	-	-	1	9
2501148 MOLINARA N.	-	-	-	1	-	-	1
2501150 MONTEPULCIANO N.	4	1	3	4	10	2	24
2501151 MONTONICO BIANCO B.	-	-	-	-	1	2	3
2501152 MONTÙ B.	-	-	-	1	-	-	1
2501153 MOSCATO BIANCO B.	-	1	-	1	3	2	7
2501154 MOSCATO GIALLO B.	-	-	-	2	-	-	2
2501158 MÜLLER THURGAU B.	-	-	1	-	-	-	1
2501177 ORTRUGO B.	-	-	-	-	-	1	1
2501182 PAVANA N.	-	-	-	-	-	1	1

Tavola 2.16 - Aziende con vite e relativa superficie investita per natura della produzione, età delle viti e tipo di vitigno
(superficie in ettari) - **AZIENDE**

NATURA DELLE PRODUZIONI VITIGNI	ETÀ DELLE VITI (anni)						Totale
	Meno di 3	3 -- 6	6 -- 10	10 -- 20	20 -- 30	30 ed oltre	
2501300 PIGNOLETTO B.	-	-	-	3	1	1	5
2501193 PINOT BIANCO B.	-	1	-	-	-	-	1
2501341 REGINA B.	-	-	-	1	-	-	1
2501210 RIESLING B.	-	-	-	-	3	1	4
2501214 ROSSIGNOLA N.	-	1	-	-	2	-	3
2501215 ROSSOLA NERA N.	-	-	-	-	1	-	1
2501218 SANGIOVESE N.	11	3	2	17	19	15	65
2501290 SCHIOPPETTINO N.	-	-	-	-	1	-	1
2501231 SYRAH N.	-	-	-	1	-	-	1
2501344 TANNAT N.	-	-	-	2	-	1	3
2501332 TREBBIANO ABRUZZESE B.	2	1	1	2	11	6	21
2501239 TREBBIANO DI SOAVE B.	1	-	-	-	-	-	1
2501240 TREBBIANO GIALLO B.	17	11	13	39	132	81	269
2501241 TREBBIANO MODENESE B.	-	1	-	2	1	4	8
2501242 TREBBIANO ROMAGNOLO B.	-	-	1	1	1	-	3
2501243 TREBBIANO SPOLETINO B.	-	-	1	-	-	-	1
2501244 TREBBIANO TOSCANO B.	24	15	19	80	199	146	447
2501600 UVA DI ALTRO COLORE	2	-	-	13	1	-	15
2501247 UVA DI TROIA N.	-	-	-	-	-	1	1
2501248 UVA RARA N.	1	-	-	7	10	4	22
2501249 UVA TOSCA N.	-	-	-	1	-	-	1
2501253 VERDELLO B.	6	2	1	14	55	23	94
2501254 VERDICCHIO BIANCO B.	-	-	-	-	1	1	2
2501256 VERDUZZO FRIULANO B.	-	-	-	1	-	-	1
2501259 VERMENTINO NERO N.	-	-	-	-	1	-	1
2501260 VERNACCIA DI ORISTANO B.	-	-	-	-	2	2	4
2501261 VERNACCIA DI SAN GIMIGNANO B.	-	-	-	-	-	3	3
2502999 per altri vini	254	337	532	1.862	3.036	6.056	11.549
2502001 ABBUOTO	-	-	-	1	1	2	4
2502266 AGLIANICO DEL VULTURE N.	-	-	-	1	1	-	1
2502002 AGLIANICO N.	6	1	1	4	7	8	26
2502003 AGLIANICONE N.	-	-	2	1	4	4	11
2502004 ALBANA B.	-	1	-	4	6	7	17
2502005 ALBANELLO B.	1	-	-	1	2	1	5
2502006 ALBARANZEULI BIANCO B.	-	-	-	-	1	3	3
2502008 ALBAROLA B.	10	17	29	115	144	403	707
2502009 ALEATICO N.	7	21	14	55	95	161	350
2502011 ALICANTE BOUSCHET N.	-	-	-	-	1	1	2
2502010 ALICANTE N.	-	-	-	3	20	12	35
2502012 ANCELLOTTA N.	-	-	-	-	2	1	3
2502013 ANSONICA B.	1	2	3	15	17	54	92
2502014 ARNEIS B.	-	-	-	-	2	-	2
2502015 ARVESINIADU B.	-	-	1	1	1	2	5
2502016 ASPRINIO BIANCO B.	-	-	-	1	-	1	2
2502018 AVARENGO N.	1	1	4	18	25	29	78
2502020 BARBERA BIANCA B.	-	-	13	23	6	5	47
2502019 BARBERA N.	5	9	13	35	56	51	167
2502021 BARBERA SARDA N.	-	-	-	-	1	1	2
2502022 BARSAGLINA N.	-	-	-	-	-	2	2
2502023 BELLONE	2	4	10	10	23	100	148
2502024 BERVEDINO B.	-	1	-	2	2	6	11
2502025 BIANCAME B.	-	1	-	1	13	6	21
2502026 BIANCHETTA GENOVESE B.	-	-	-	-	-	1	1
2502027 BIANCHETTA TREVIGIANA B.	-	-	-	1	1	-	2
2502028 BIANCO D'ALESSANO B.	-	-	-	-	1	4	5
2502029 BIANCOLELLA B.	-	1	-	2	1	2	6
2502030 BIANCONE B.	-	-	-	3	2	2	7
2502032 BOMBINO BIANCO B.	1	2	2	16	34	88	140
2502033 BOMBINO NERO N.	-	-	-	1	3	2	6
2502034 BONAMICO N.	-	-	-	-	-	1	1
2502035 BONARDA N.	-	-	1	-	1	-	2
2502036 BOSCO B.	-	-	-	1	-	3	4
2502037 BOVALE GRANDE N.	-	-	-	-	-	1	1
2502038 BOVALE N.	-	-	-	1	-	2	3
2502039 BRACCIOLA NERA N.	-	-	-	1	-	1	2
2502040 BRACHETTO N.	-	2	6	11	28	33	78
2502042 CABERNET FRANC N.	1	3	1	3	6	5	18
2502043 CABERNET SAUVIGNON N.	-	1	2	1	4	2	10
2502044 CADDIU N.	1	5	10	53	40	63	171
2502045 CAGNULARI N.	-	-	-	1	-	-	1
2502046 CALABRESE N.	2	1	-	1	1	3	7
2502047 CALORIA N.	-	-	-	-	-	1	1
2502048 CANAILO BIANCO B.	-	-	2	10	27	29	67

Tavola 2.16 - Aziende con vite e relativa superficie investita per natura della produzione, età delle viti e tipo di vitigno
(superficie in ettari) - **AZIENDE**

NATURA DELLE PRODUZIONI VITIGNI		ETÀ DELLE VITI (anni)						Totale
		Meno di 3	3 -- 6	6 -- 10	10 -- 20	20 -- 30	30 ed oltre	
2502049	CANAIOLO NERO N.	5	4	5	20	50	75	158
2502314	CANAIOLO ROSA Rs.	1	-	-	1	1	-	3
2502050	CANINA NERA N.	-	-	-	2	3	-	5
2502051	CANNONAO N.	-	1	-	1	1	4	7
2502052	CARICAGIOLA N.	-	-	-	2	2	2	6
2502053	CARICA L'ASINO B.	-	-	1	1	10	2	13
2502054	CARIGNANO N.	-	-	-	5	4	2	11
2502055	CARRICANTE B.	-	-	-	-	-	1	1
2502056	CASTIGLIONE N.	-	-	-	-	1	2	3
2502057	CATANESE NERO N.	-	-	1	-	1	-	2
2502058	CATARRATTO BIANCO COMUNE B.	-	-	-	2	1	5	7
2502059	CATARRATTO BIANCO LUCIDO B.	-	-	-	-	-	1	1
2502060	CESANESE COMUNE N.	1	2	3	13	30	25	73
2502061	CESANESE D'AFFILE N.	-	1	1	1	5	1	9
2502298	CHARDONNAY B.	10	2	2	5	10	12	40
2502270	CHASSELAS DORATO B.	1	-	-	1	1	4	7
2502062	CILIEGIOLO N.	15	22	26	113	274	308	752
2502064	COCOCCIOLA B.	-	-	-	2	1	-	3
2502065	CODA DI VOLPE BIANCA B.	-	-	-	-	-	1	1
2502066	COLOMBANA NERA N.	-	-	-	-	2	1	3
2502067	COLORINO N.	-	-	-	1	-	-	1
2502068	CORINTO NERO N.	-	-	-	-	1	1	2
2502304	CORNALIN Rs.	1	-	-	-	-	1	2
2502069	CORTESE B.	1	-	-	1	1	4	7
2502071	CROATINA N.	-	-	-	-	1	-	1
2502072	DAMASCHINO B.	-	-	-	1	-	-	1
2502316	DINDARELLA N.	-	-	-	1	-	-	1
2502350	DIOLINOIR N.	-	-	-	-	-	1	1
2502073	DOLCETTO N.	-	-	-	-	1	-	1
2502074	DOLCIAME B.	-	-	-	-	-	1	1
2502077	DURELLA B.	-	-	-	-	-	3	3
2502338	ERVI N.	-	-	-	-	-	1	1
2502079	FALANGHINA B.	1	-	-	4	4	2	11
2502273	FERTILIA N.	-	-	1	-	-	-	1
2502274	FLAVIS B.	-	-	1	2	-	2	5
2502082	FOGLIA TONDA N.	-	-	-	1	-	1	2
2502083	FORASTERA B.	-	-	-	-	-	2	2
2502084	FORTANA N.	-	1	2	4	3	7	17
2502087	FRAPPATO N.	-	-	-	1	-	-	1
2502088	FREISA N.	-	-	-	-	5	-	5
2502275	FUBIANO B.	-	-	1	-	-	1	2
2502089	FUMIN N.	-	-	-	-	1	-	1
2502090	GAGLIOPPO N.	1	-	1	2	8	18	30
2502091	GAMAY N.	-	2	-	2	3	5	12
2502092	GARGANEGA B.	-	-	2	2	1	8	13
2502093	GIRÒ N.	-	-	-	-	1	-	1
2502352	GRANOIR N.	-	-	-	-	-	1	1
2502094	GRECANICO DORATO B.	-	-	-	-	-	1	1
2502095	GRECHETTO B.	5	5	6	14	33	57	119
2502096	GRECHETTO ROSSO N.	6	6	2	32	83	168	289
2502097	GRECO B.	6	8	9	29	78	115	243
2502098	GRECO BIANCO B.	1	2	2	12	21	75	113
2502099	GRECO NERO N.	3	4	4	6	6	25	48
2502100	GRIGNOLINO N.	-	-	-	-	1	3	4
2502101	GRILLO B.	-	-	-	-	1	-	1
2502102	GROPPELLO DI MOCASINA N.	-	-	-	-	1	-	1
2502103	GROPPELLO DI SANTO STEFANO N.	-	-	1	-	-	1	2
2502276	INCROCIO BIANCO FEDIT 51 C.S.G. B.	-	-	-	-	-	2	2
2502108	INCROCIO BRUNI 54 B.	-	-	-	-	2	-	2
2502109	INCROCIO MANZONI 2.15 N.	-	-	-	-	2	1	3
2502110	INCROCIO TERZI N.1 N.	-	-	-	-	-	1	1
2502277	INVERNENGA B.	1	1	-	1	-	-	3
2502278	ITALICA B.	1	2	-	1	1	1	6
2502111	LACRIMA N.	-	-	-	1	2	-	3
2502112	LAGREIN N.	-	-	-	-	-	1	1
2502113	LAMBRUSCA DI ALESSANDRIA N.	-	1	-	1	2	3	7
2502114	LAMBRUSCO A FOGLIA FRASTAGLIATA N.	-	-	-	-	1	1	2
2502115	LAMBRUSCO DI SORBARA N.	-	-	-	-	1	1	2
2502116	LAMBRUSCO GRASPAROSSA N.	-	-	-	-	2	-	2
2502117	LAMBRUSCO MAESTRI N.	-	-	-	-	-	1	1
2502118	LAMBRUSCO MARANI N.	1	-	2	1	4	-	8
2502121	LAMBRUSCO VIADANESE N.	-	-	-	1	-	4	5
2502122	LIVORNESE BIANCA B.	-	-	-	-	2	-	2

Tavola 2.16 - Aziende con vite e relativa superficie investita per natura della produzione, età delle viti e tipo di vitigno
(superficie in ettari) - **AZIENDE**

NATURA DELLE PRODUZIONI VITIGNI	ETÀ DELLE VITI (anni)						Totale
	Meno di 3	3 -- 6	6 -- 10	10 -- 20	20 -- 30	30 ed oltre	
2502123 LUMASSINA B.	-	1	-	-	1	1	3
2502124 MACERATINO B.	1	-	-	-	-	2	3
2502125 MAGLIOCCO CANINO N.	-	-	-	-	-	1	1
2502126 MAIOLICA N.	-	-	-	1	1	-	2
2502127 MALBECH N.	-	-	-	-	-	1	1
2502333 MALBO GENTILE N.	-	1	-	1	-	-	2
2502129 MALVASIA BIANCA B.	23	15	21	73	101	315	545
2502130 MALVASIA BIANCA DI BASILICATA	-	1	-	1	8	8	18
2502131 MALVASIA BIANCA DI CANDIA B.	39	56	80	363	627	1.043	2.167
2502132 MALVASIA BIANCA LUNGA B.	21	36	56	187	415	755	1.464
2502133 MALVASIA DEL LAZIO B.	25	32	71	239	358	707	1.417
2502279 MALVASIA DI CANDIA AROMATICA B.	4	11	12	39	88	120	266
2502134 MALVASIA DI CASORZO N.	-	-	2	2	7	14	24
2502135 MALVASIA DI LIPARI B.	-	-	3	-	6	8	17
2502136 MALVASIA DI SARDEGNA B.	1	-	-	3	1	3	8
2502137 MALVASIA DI SCHIERANO N.	-	-	1	2	3	1	7
2502138 MALVASIA ISTRIANA B.	-	-	1	7	6	11	25
2502128 MALVASIA N.	-	5	12	10	11	30	67
2502139 MALVASIA NERA DI BASILICATA N.	1	1	-	11	11	10	34
2502140 MALVASIA NERA DI BRINDISI N.	1	-	5	8	26	36	74
2502141 MALVASIA NERA DI LECCE N.	1	-	-	5	7	4	17
2502318 MALVASIA ROSA Rs.	-	-	-	2	3	3	8
2502142 MAMMOLO N.	-	-	-	1	1	-	2
2502299 MANZONI BIANCO B.	1	1	3	22	53	135	209
2502143 MARSIGLIANA NERA N.	-	-	-	-	2	1	3
2502144 MARZEMINO N.	1	1	-	2	13	14	31
2502306 MAYOLET Rs.	-	-	-	1	-	1	2
2502145 MAZZESE N.	-	-	-	-	2	2	4
2502146 MERLOT N.	19	10	11	36	82	70	221
2502148 MOLINARA N.	-	-	-	-	1	-	1
2502149 MONICA N.	-	-	-	-	2	1	3
2502150 MONTEPULCIANO N.	16	26	33	138	309	475	988
2502119 MONTERICCO N.	-	-	-	-	1	4	5
2502151 MONTONICO BIANCO B.	-	-	-	2	3	4	9
2502152 MONTÙ B.	-	-	-	-	9	5	14
2502307 MOSCATELLO SELVATICO B.	-	1	-	-	1	1	3
2502153 MOSCATO BIANCO B.	5	12	15	36	68	114	249
2502308 MOSCATO DI SCANZO N.	-	-	-	-	1	-	1
2502281 MOSCATO DI TERRACINA B.	1	-	-	-	-	3	4
2502154 MOSCATO GIALLO B.	-	2	1	-	6	9	17
2502155 MOSCATO NERO DI ACQUI N.	-	-	-	1	3	6	10
2502156 MOSCATO ROSA Rs.	-	-	-	1	5	-	6
2502157 MOSTOSA B.	-	1	2	8	8	12	31
2502158 MÜLLER THURGAU B.	-	-	-	-	1	4	5
2502159 NASCO B.	-	-	-	-	2	-	2
2502282 NEBBIERA N.	-	-	-	-	-	2	2
2502160 NEBBIOLO N.	1	1	-	2	1	4	9
2502161 NEGRARA N.	-	-	2	1	2	4	9
2502162 NEGRETTO N.	-	-	1	1	1	2	5
2502163 NEGRO AMARO N.	-	-	-	-	-	2	2
2502166 NERETTA CUNESE N.	-	-	-	-	1	1	2
2502168 NERO BUONO N.	-	-	-	-	1	-	1
2502171 NIEDDU MANNU N.	-	-	-	1	-	3	3
2502283 NIGRA N.	-	-	-	-	-	1	1
2502172 NOCERA N.	-	-	-	-	1	2	3
2502173 NOSIOLA B.	-	-	-	-	-	2	2
2502175 NURAGUS B.	-	-	-	-	1	-	1
2502178 OTTAVIANELLO N.	-	-	-	-	-	1	1
2502179 PAMPANUTO B.	-	-	1	4	3	23	31
2502180 PASCALE N.	1	-	-	-	2	2	5
2502181 PASSERINA B.	-	-	-	-	3	3	6
2502182 PAVANA N.	-	-	-	-	1	3	4
2502183 PECORELLO N.	-	-	-	2	-	-	2
2502184 PECORINO B.	-	-	1	-	-	-	1
2502309 PELAVERGA N.	-	-	-	-	-	1	1
2502330 PELAVERGA PICCOLO N.	-	-	-	2	7	6	15
2502310 PETITE ARVINE B.	-	-	-	-	-	1	1
2502186 PETIT ROUGE N.	-	-	-	-	1	1	2
2502190 PIGATO B.	1	-	-	-	2	1	4
2502191 PIGNOLA N.	-	-	-	-	2	-	2
2502300 PIGNOLETTO B.	2	12	15	72	66	215	376
2502192 PINELLA B.	-	-	-	5	2	1	7
2502193 PINOT BIANCO B.	2	-	3	4	7	9	25

Tavola 2.16 - Aziende con vite e relativa superficie investita per natura della produzione, età delle viti e tipo di vitigno
(superficie in ettari) - **AZIENDE**

NATURA DELLE PRODUZIONI VITIGNI	ETÀ DELLE VITI (anni)						Totale
	Meno di 3	3 -- 6	6 -- 10	10 -- 20	20 -- 30	30 ed oltre	
2502194 PINOT GRIGIO G.	-	1	1	1	-	3	6
2502195 PINOT NERO N.	-	1	1	2	2	3	9
2502197 POLLERA NERA N.	-	-	-	-	-	2	2
2502198 PORTOGHESE N.	-	-	-	-	-	1	1
2502199 PRIMITIVO N.	-	-	-	-	1	5	6
2502286 PRODEST N.	-	-	-	1	-	-	1
2502200 PROSECCO B.	-	-	1	1	3	4	9
2502202 PRUNESTA N.	-	-	-	1	1	-	2
2502203 RABOSO PIAVE N.	-	-	-	-	-	1	1
2502204 RABOSO VERONESE N.	1	-	-	-	2	3	5
2502341 REGINA B.	-	-	-	-	-	1	1
2502452 REGINA B.	-	-	-	1	-	2	3
2502453 REGINA DEI VIGNETI B.	-	-	-	1	1	1	2
2502208 RIBOLLA GIALLA B.	-	-	-	1	1	1	3
2502210 RIESLING B.	-	2	1	8	12	22	45
2502209 RIESLING ITALICO B.	-	-	-	-	-	1	1
2502211 ROLLO B.	-	-	-	1	4	8	13
2502212 RONDINELLA N.	-	-	-	2	1	1	4
2502213 ROSSESE N.	-	3	2	2	5	15	27
2502214 ROSSIGNOLA N.	3	2	2	19	27	57	110
2502215 ROSSOLA NERA N.	-	-	-	-	1	7	8
2502216 ROUSSANE B.	-	-	-	-	3	9	12
2502355 ROUSSIN N.	-	-	-	-	-	1	1
2502313 RUCHE N.	-	-	-	-	-	1	1
2502217 SAGRANTINO N.	-	-	-	-	-	2	2
2502218 SANGIOVESE N.	45	57	105	355	821	1.212	2.573
2502219 SAN GIUSEPPE NERO N.	1	1	-	4	11	21	38
2502220 SAN LUNARDO B.	-	-	1	-	1	2	4
2502340 SANTA MARIA B.	-	-	-	-	3	2	5
2502221 SAUVIGNON B.	1	-	-	-	1	1	3
2502222 SCHIAVA GENTILE N.	-	-	-	-	1	-	1
2502289 SCHIAVA GROSSA N.	-	-	-	1	1	2	4
2502224 SCHIAVA N.	-	1	-	6	4	6	16
2502290 SCHIOPPETTINO N.	-	-	-	1	-	6	7
2502228 SGAVETTA N.	-	-	-	-	3	-	3
2502291 SIRIO B.	-	-	-	-	2	3	5
2502280 S. MARTINO N.	-	-	-	-	-	1	1
2502288 S. MICHELE N.	-	-	1	-	-	2	3
2502229 SUSUMANIELLO N.	-	-	-	-	1	2	3
2502230 SYLVANER VERDE B.	-	-	-	2	4	-	6
2502231 SYRAH N.	-	-	1	2	13	23	39
2502344 TANNAT N.	-	-	1	1	-	4	5
2502293 TAZZELENGHE N.	-	-	-	-	-	1	1
2502232 TEROLDEGO N.	-	1	1	1	-	1	4
2502233 TERRANO N.	-	-	-	2	3	4	9
2502234 TIMORASSO B.	-	-	-	-	2	-	2
2502235 TOCAI FRIULANO B.	-	1	2	4	3	2	12
2502236 TOCAI ROSSO N.	-	-	-	-	-	2	2
2502238 TRAMINER AROMATICO Rs.	-	-	-	1	1	1	3
2502332 TREBBIANO ABRUZZESE B.	5	7	12	32	74	161	289
2502239 TREBBIANO DI SOAVE B.	1	1	4	8	14	22	49
2502240 TREBBIANO GIALLO B.	48	64	116	292	574	1.345	2.407
2502241 TREBBIANO MODENESE B.	1	3	2	6	14	63	88
2502242 TREBBIANO ROMAGNOLO B.	-	3	5	12	11	20	50
2502243 TREBBIANO SPOLETINO B.	1	-	1	3	4	3	11
2502244 TREBBIANO TOSCANO B.	75	92	188	654	1.167	2.196	4.308
2502245 TREVISANA NERA N.	-	-	-	-	-	2	2
2502294 TSCHAGGELE N.	-	-	1	-	-	3	4
2502246 TURCA N.	1	1	-	1	3	4	9
2502324 UCELUT B.	1	-	-	-	1	1	3
2502600 UVA DI ALTRO COLORE	-	1	4	8	7	60	80
2502599 UVA DI COLORE NERO	-	-	1	-	5	8	14
2502248 UVA RARA N.	-	-	1	3	5	6	15
2502249 UVA TOSCA N.	-	2	3	4	2	7	18
2502296 VEGA B.	-	-	-	1	2	3	6
2502250 VELTLINER B.	2	-	1	1	2	2	8
2502251 VERDEA B.	-	-	-	-	1	1	2
2502252 VERDECA B.	1	-	-	-	-	2	3
2502253 VERDELLO B.	8	8	9	43	161	163	388
2502254 VERDICCHIO BIANCO B.	6	6	5	27	70	54	165
2502255 VERDISO B.	-	-	-	-	2	-	2
2502297 VERDUSCHIA B.	-	1	-	-	1	2	4
2502256 VERDUZZO FRIULANO B.	-	1	-	2	1	5	9

Tavola 2.16 - Aziende con vite e relativa superficie investita per natura della produzione, età delle viti e tipo di vitigno
(superficie in ettari) - **AZIENDE**

NATURA DELLE PRODUZIONI VITIGNI		ETÀ DELLE VITI (anni)						Totale
		Meno di 3	3 -- 6	6 -- 10	10 -- 20	20 -- 30	30 ed oltre	
2502257	VERDUZZO TREVIGIANO B.	-	-	1	-	1	-	2
2502258	VERMENTINO B.	1	-	3	7	12	10	33
2502259	VERMENTINO NERO N.	-	-	-	-	-	2	2
2502260	VERNACCIA DI ORISTANO B.	2	-	1	5	16	57	81
2502261	VERNACCIA DI SAN GIMIGNANO B.	-	1	-	7	5	46	59
2502262	VERNACCIA NERA N.	-	1	1	4	7	14	27
2502263	VESPAIOLA B.	-	-	-	2	2	1	5
2502264	VESPOLINA N.	-	-	-	1	1	3	5
2502265	VIEI DE NUS N.	-	-	-	-	-	1	1
2502456	ZIBIBBO B.	-	-	-	1	-	-	1
2503999	UVA DA TAVOLA	40	5	3	16	11	35	110
2503503	ANGELA B.	-	-	-	1	-	2	3
2503504	ANGELO PIROVANO R.	-	-	-	-	1	1	2
2503506	BARESANA B.	1	1	-	2	2	1	7
2503507	CARDINAL N.	-	-	2	1	-	-	3
2503508	CATALANESCA BIANCA B.	-	-	-	1	-	-	1
2503514	ITALIA B.	-	1	1	4	2	6	14
2503516	MOSCATO D'ADDA N.	-	-	-	-	-	3	3
2503517	MOSCATO D'AMBURGO N.	-	-	-	1	-	1	2
2503451	MOSCATO DI TERRACINA B.	-	-	-	1	-	1	2
2503524	PIZZUTELLO BIANCO B.	36	-	-	3	1	4	44
2503526	PRUNESTA N.	-	-	-	-	-	2	2
2503527	REGINA B.	-	-	1	-	1	-	2
2503528	REGINA DEI VIGNETI B.	-	2	-	2	-	-	4
2503544	S. ANNA DI LIPSIA B.	-	-	-	2	-	2	4
2503529	SCHIAVA GROSSA N.	3	-	-	-	-	1	4
2503531	SULTANINA BIANCA B.	-	-	-	-	-	1	1
2503500	UVA DI ALTRO COLORE	-	1	1	1	2	10	15
2503499	UVA DI COLORE NERO	-	1	-	-	2	4	7
2503533	ZIBIBBO B.	-	-	-	-	-	1	1

Tavola 2.16 - Aziende con vite e relativa superficie investita per natura della produzione, età delle viti e tipo di vitigno
(superficie in ettari) - SUPERFICIE

NATURA DELLE PRODUZIONI VITIGNI	ETÀ DELLE VITI (anni)						Totale
	Meno di 3	3 -- 6	6 -- 10	10 -- 20	20 -- 30	30 ed oltre	
UVA DA VINO	218,59	158,56	215,36	739,40	1.502,42	2.076,40	4.910,73
2501999 per vini DOC e DOCG	69,90	37,80	32,93	136,37	347,65	221,60	846,25
2501001 ABBUOTO	-	-	-	-	-	0,05	0,05
2501003 AGLIANICONE N.	0,30	-	-	-	-	-	0,30
2501008 ALBAROLA B.	2,22	1,00	1,37	5,29	7,41	2,11	19,40
2501009 ALEATICO N.	3,46	6,55	0,97	5,33	4,43	7,22	27,96
2501012 ANCELLOTTA N.	-	0,30	-	-	-	-	0,30
2501013 ANSONICA B.	-	-	-	-	-	0,07	0,07
2501017 AVANÀ N.	-	-	-	-	0,03	0,05	0,08
2501018 AVARENGO N.	-	-	-	0,04	1,45	-	1,49
2501020 BARBERA BIANCA B.	-	-	0,06	-	-	-	0,06
2501019 BARBERA N.	-	-	-	0,22	-	0,05	0,27
2501023 BELLONE	-	-	-	-	-	0,10	0,10
2501025 BIANCAME B.	-	-	-	2,00	-	-	2,00
2501028 BIANCO D'ALESSANO B.	-	-	-	0,50	-	-	0,50
2501029 BIANCOLELLA B.	-	-	-	-	-	0,10	0,10
2501032 BOMBINO BIANCO B.	0,20	-	0,25	-	0,01	-	0,46
2501036 BOSCO B.	-	-	-	-	-	0,10	0,10
2501040 BRACHETTO N.	-	-	-	1,00	0,05	0,60	1,65
2501042 CABERNET FRANC N.	-	-	-	-	0,20	-	0,20
2501043 CABERNET SAUVIGNON N.	2,43	-	-	-	-	-	2,43
2501044 CADDIU N.	-	-	-	-	0,08	0,15	0,23
2501047 CALORIA N.	-	-	-	-	-	0,06	0,06
2501048 CANAILO BIANCO B.	0,59	0,69	2,58	3,17	11,84	3,78	22,65
2501049 CANAILO NERO N.	0,30	-	-	-	0,03	0,05	0,38
2501050 CANINA NERA N.	1,20	-	-	-	-	-	1,20
2501052 CARICAGIOLA N.	-	-	-	-	-	7,44	7,44
2501060 CESANESE COMUNE N.	0,20	-	-	-	0,35	0,04	0,59
2501270 CHASSELAS DORATO B.	0,20	-	-	-	-	-	0,20
2501062 CILIEGIOLO N.	2,00	-	0,10	-	1,75	1,80	5,65
2501068 CORINTO NERO N.	-	-	-	-	0,20	-	0,20
2501070 CORVINA N.	-	-	-	-	-	0,10	0,10
2501081 FIANO B.	-	-	-	-	0,03	0,20	0,23
2501082 FOGLIA TONDA N.	3,00	-	-	-	0,20	-	3,20
2501088 FREISA N.	-	-	-	-	-	0,10	0,10
2501091 GAMAY N.	-	-	0,20	-	1,11	-	1,31
2501094 GRECANICO DORATO B.	-	-	-	-	0,05	-	0,05
2501095 GRECHETTO B.	0,30	0,15	-	1,00	-	1,02	2,47
2501096 GRECHETTO ROSSO N.	-	-	-	1,10	1,31	4,21	6,62
2501097 GRECO B.	3,19	0,09	1,85	5,25	12,17	4,85	27,40
2501098 GRECO BIANCO B.	-	-	-	-	-	0,20	0,20
2501099 GRECO NERO N.	-	-	-	0,40	-	-	0,40
2501108 INCROCIO BRUNI 54 B.	-	-	-	0,60	-	-	0,60
2501110 INCROCIO TERZI N.1 N.	-	-	-	-	0,16	-	0,16
2501277 INVERNENGA B.	-	-	-	0,70	-	-	0,70
2501278 ITALICA B.	-	-	-	-	-	0,08	0,08
2501112 LAGREIN N.	-	-	-	-	-	0,15	0,15
2501120 LAMBRUSCO SALAMINO N.	-	-	-	-	-	0,27	0,27
2501121 LAMBRUSCO VIADANESE N.	-	-	0,01	-	-	-	0,01
2501129 MALVASIA BIANCA B.	-	-	-	-	4,38	1,77	6,15
2501130 MALVASIA BIANCA DI BASILICATA	-	-	-	0,33	-	-	0,33
2501131 MALVASIA BIANCA DI CANDIA B.	4,43	0,72	1,53	13,61	22,28	29,74	72,31
2501132 MALVASIA BIANCA LUNGA B.	3,37	1,31	1,91	7,08	29,82	15,31	58,80
2501133 MALVASIA DEL LAZIO B.	0,74	0,20	0,02	2,06	2,30	2,99	8,31
2501279 MALVASIA DI CANDIA AROMATICA B.	0,20	-	-	0,40	0,25	1,08	1,93
2501134 MALVASIA DI CASORZO N.	0,17	-	-	0,05	0,94	-	1,16
2501136 MALVASIA DI SARDEGNA B.	-	-	-	-	-	0,32	0,32
2501137 MALVASIA DI SCHIERANO N.	-	-	-	-	0,15	-	0,15
2501139 MALVASIA NERA DI BASILICATA N.	-	0,07	-	0,22	0,80	0,26	1,35
2501140 MALVASIA NERA DI BRINDISI N.	0,20	0,01	0,17	0,11	1,11	0,29	1,89
2501141 MALVASIA NERA DI LECCE N.	-	-	0,56	0,10	0,38	0,20	1,24
2501299 MANZONI BIANCO B.	-	-	4,00	0,08	2,10	0,11	6,29
2501144 MARZEMINO N.	-	-	-	-	0,52	0,32	0,84
2501146 MERLOT N.	8,01	7,85	0,25	-	-	0,03	16,14
2501148 MOLINARA N.	-	-	-	0,12	-	-	0,12
2501150 MONTEPULCIANO N.	0,75	0,20	0,75	0,15	7,51	0,16	9,52
2501151 MONTONICO BIANCO B.	-	-	-	-	0,06	0,31	0,37
2501152 MONTÙ B.	-	-	-	0,04	-	-	0,04
2501153 MOSCATO BIANCO B.	-	0,15	-	0,10	0,39	0,26	0,90
2501154 MOSCATO GIALLO B.	-	-	-	0,15	-	-	0,15
2501158 MÜLLER THURGAU B.	-	-	0,05	-	-	-	0,05
2501177 ORTRUGO B.	-	-	-	-	-	0,25	0,25
2501182 PAVANA N.	-	-	-	-	-	0,80	0,80

Tavola 2.16 - Aziende con vite e relativa superficie investita per natura della produzione, età delle viti e tipo di vitigno
(superficie in ettari) - SUPERFICIE

NATURA DELLE PRODUZIONI VITIGNI	ETÀ DELLE VITI (anni)						Totale
	Meno di 3	3 -- 6	6 -- 10	10 -- 20	20 -- 30	30 ed oltre	
2501300 PIGNOLETTO B.	-	-	-	0,83	0,20	0,10	1,13
2501193 PINOT BIANCO B.	-	0,10	-	-	-	-	0,10
2501341 REGINA B.	-	-	-	0,19	-	-	0,19
2501210 RIESLING B.	-	-	-	-	0,88	0,11	0,99
2501214 ROSSIGNOLA N.	-	0,60	-	-	0,47	-	1,07
2501215 ROSSOLA NERA N.	-	-	-	-	0,20	-	0,20
2501218 SANGIOVESE N.	8,39	1,44	2,20	3,01	12,96	18,31	46,31
2501290 SCHIOPPETTINO N.	-	-	-	-	0,24	-	0,24
2501231 SYRAH N.	-	-	-	0,45	-	-	0,45
2501344 TANNAT N.	-	-	-	2,93	-	0,16	3,09
2501332 TREBBIANO ABRUZZESE B.	1,34	2,00	0,69	0,80	6,84	5,73	17,40
2501239 TREBBIANO DI SOAVE B.	0,47	-	-	-	-	-	0,47
2501240 TREBBIANO GIALLO B.	4,39	3,09	2,90	7,07	21,64	15,78	54,87
2501241 TREBBIANO MODENESE B.	-	0,30	-	2,36	0,75	0,88	4,29
2501242 TREBBIANO ROMAGNOLO B.	-	-	0,40	0,10	0,25	-	0,75
2501243 TREBBIANO SPOLETINO B.	-	-	1,00	-	-	-	1,00
2501244 TREBBIANO TOSCANO B.	14,93	8,33	8,81	54,33	157,18	81,76	325,34
2501600 UVA DI ALTRO COLORE	0,90	-	-	2,26	0,30	-	3,46
2501247 UVA DI TROIA N.	-	-	-	-	-	0,50	0,50
2501248 UVA RARA N.	0,30	-	-	1,19	0,75	0,34	2,58
2501249 UVA TOSCA N.	-	-	-	0,15	-	-	0,15
2501253 VERDELLO B.	1,72	2,65	0,30	9,30	28,71	7,80	50,48
2501254 VERDICCHIO BIANCO B.	-	-	-	-	0,20	0,25	0,45
2501256 VERDUZZO FRIULANO B.	-	-	-	0,20	-	-	0,20
2501259 VERMENTINO NERO N.	-	-	-	-	0,08	-	0,08
2501260 VERNACCIA DI ORISTANO B.	-	-	-	-	0,15	0,09	0,24
2501261 VERNACCIA DI SAN GIMIGNANO B.	-	-	-	-	-	0,64	0,64
2502999 per altri vini	148,69	120,76	182,43	603,03	1.154,77	1.854,80	4.064,48
2502001 ABBUOTO	-	-	-	0,19	0,05	0,30	0,54
2502266 AGLIANICO DEL VULTURE N.	-	-	-	0,04	0,04	-	0,08
2502002 AGLIANICO N.	1,05	0,10	0,20	0,61	1,01	0,80	3,77
2502003 AGLIANICONE N.	-	-	0,10	0,12	0,23	0,69	1,14
2502004 ALBANA B.	-	0,07	-	0,31	0,55	1,14	2,07
2502005 ALBANELLO B.	0,50	-	-	1,00	0,06	0,10	1,66
2502006 ALBARANZEULI BIANCO B.	-	-	-	-	0,05	0,40	0,45
2502008 ALBAROLA B.	1,59	2,71	4,68	17,16	34,36	85,55	146,05
2502009 ALEATICO N.	0,29	3,95	1,33	4,66	6,91	13,89	31,03
2502011 ALICANTE BOUSCHET N.	-	-	-	-	0,15	0,05	0,20
2502010 ALICANTE N.	-	-	-	0,17	1,34	1,42	2,93
2502012 ANCELLOTTA N.	-	-	-	-	0,40	0,10	0,50
2502013 ANSONICA B.	0,08	0,08	0,28	1,88	1,90	5,31	9,53
2502014 ARNEIS B.	-	-	-	-	0,12	-	0,12
2502015 ARVESINIADU B.	-	-	0,10	0,04	0,05	0,40	0,59
2502016 ASPRINIO BIANCO B.	-	-	-	0,50	-	0,15	0,65
2502018 AVARENGO N.	0,03	0,06	0,22	1,51	2,82	3,30	7,94
2502020 BARBERA BIANCA B.	-	-	2,67	4,88	1,26	0,53	9,34
2502019 BARBERA N.	0,19	1,22	1,32	3,09	4,94	7,60	18,36
2502021 BARBERA SARDA N.	-	-	-	-	0,10	0,80	0,90
2502022 BARSAGLINA N.	-	-	-	-	-	0,55	0,55
2502023 BELLONE	0,06	0,28	1,08	0,67	1,52	8,62	12,23
2502024 BERVEDINO B.	-	0,10	-	0,08	0,15	0,84	1,17
2502025 BIANCAME B.	-	0,10	-	0,18	1,07	0,88	2,23
2502026 BIANCHETTA GENOVESE B.	-	-	-	-	-	0,30	0,30
2502027 BIANCHETTA TREVIGIANA B.	-	-	-	0,05	0,20	-	0,25
2502028 BIANCO D'ALESSANO B.	-	-	-	-	0,20	1,00	1,20
2502029 BIANCOLELLA B.	-	0,38	-	0,45	0,07	0,11	1,01
2502030 BIANCONE B.	-	-	-	0,25	0,23	0,15	0,63
2502032 BOMBINO BIANCO B.	0,10	0,20	0,27	2,23	7,18	14,07	24,05
2502033 BOMBINO NERO N.	-	-	-	0,10	0,41	0,22	0,73
2502034 BONAMICO N.	-	-	-	-	-	0,10	0,10
2502035 BONARDA N.	-	-	0,20	-	0,05	-	0,25
2502036 BOSCO B.	-	-	-	0,04	-	0,52	0,56
2502037 BOVALE GRANDE N.	-	-	-	-	-	0,25	0,25
2502038 BOVALE N.	-	-	-	0,20	-	0,18	0,38
2502039 BRACCIOLA NERA N.	-	-	-	0,17	-	0,10	0,27
2502040 BRACHETTO N.	-	0,19	0,68	2,27	2,45	4,77	10,36
2502042 CABERNET FRANC N.	0,60	1,15	0,03	0,17	0,35	0,60	2,90
2502043 CABERNET SAUVIGNON N.	-	4,60	0,14	0,10	0,33	0,04	5,21
2502044 CADDIU N.	0,15	0,80	3,70	22,12	7,98	10,33	45,08
2502045 CAGNULARI N.	-	-	-	0,02	-	-	0,02
2502046 CALABRESE N.	1,22	0,10	-	0,05	0,04	0,16	1,57
2502047 CALORIA N.	-	-	-	-	-	0,10	0,10
2502048 CANAILO BIANCO B.	-	-	0,09	0,47	1,83	2,22	4,61

Tavola 2.16 - Aziende con vite e relativa superficie investita per natura della produzione, età delle viti e tipo di vitigno
(superficie in ettari) - **SUPERFICIE**

NATURA DELLE PRODUZIONI VITIGNI	ETÀ DELLE VITI (anni)						Totale
	Meno di 3	3 -- 6	6 -- 10	10 -- 20	20 -- 30	30 ed oltre	
2502049 CANAIOLO NERO N.	0,76	0,30	0,35	1,41	4,77	6,42	14,01
2502314 CANAIOLO ROSA Rs.	0,01	-	-	0,35	0,12	-	0,48
2502050 CANINA NERA N.	-	-	-	0,19	0,21	-	0,40
2502051 CANNONAO N.	-	0,05	-	0,03	0,05	0,51	0,64
2502052 CARICAGIOLA N.	-	-	-	1,25	0,41	0,30	1,96
2502053 CARICA L'ASINO B.	-	-	0,01	0,09	0,66	0,03	0,79
2502054 CARIGNANO N.	-	-	-	0,59	0,20	0,06	0,85
2502055 CARRICANTE B.	-	-	-	-	-	0,40	0,40
2502056 CASTIGLIONE N.	-	-	-	-	0,50	0,40	0,90
2502057 CATANESE NERO N.	-	-	0,06	-	0,10	-	0,16
2502058 CATARRATTO BIANCO COMUNE B.	-	-	-	0,04	0,08	0,64	0,76
2502059 CATARRATTO BIANCO LUCIDO B.	-	-	-	-	-	0,10	0,10
2502060 CESANESE COMUNE N.	0,50	0,23	0,13	1,54	5,51	3,03	10,94
2502061 CESANESE D' AFFILE N.	-	0,05	0,02	0,30	2,24	0,05	2,66
2502298 CHARDONNAY B.	7,30	0,45	0,14	5,42	3,09	2,70	19,10
2502270 CHASSELAS DORATO B.	0,05	-	-	0,09	0,50	0,55	1,19
2502062 CILIEGIOLO N.	1,68	2,84	3,06	20,03	54,29	49,09	130,99
2502064 COCOCCIOLA B.	-	-	-	0,28	0,01	-	0,29
2502065 CODA DI VOLPE BIANCA B.	-	-	-	-	-	0,10	0,10
2502066 COLOMBANA NERA N.	-	-	-	-	0,13	0,15	0,28
2502067 COLORINO N.	-	-	-	0,05	-	-	0,05
2502068 CORINTO NERO N.	-	-	-	-	0,12	0,20	0,32
2502304 CORNALIN Rs.	0,05	-	-	-	-	0,03	0,08
2502069 CORTESE B.	0,05	-	-	0,15	0,05	1,54	1,79
2502071 CROATINA N.	-	-	-	-	0,05	-	0,05
2502072 DAMASCHINO B.	-	-	-	0,02	-	-	0,02
2502316 DINDARELLA N.	-	-	-	0,42	-	-	0,42
2502350 DIOLINOIR N.	-	-	-	-	-	0,06	0,06
2502073 DOLCETTO N.	-	-	-	-	0,05	-	0,05
2502074 DOLCIAME B.	-	-	-	-	-	0,10	0,10
2502077 DURELLA B.	-	-	-	-	-	0,49	0,49
2502338 ERVI N.	-	-	-	-	-	0,27	0,27
2502079 FALANGHINA B.	0,07	-	-	1,40	0,61	0,15	2,23
2502273 FERTILIA N.	-	-	0,10	-	-	-	0,10
2502274 FLAVIS B.	-	-	0,02	0,04	-	0,05	0,11
2502082 FOGLIA TONDA N.	-	-	-	0,10	-	0,23	0,33
2502083 FORASTERA B.	-	-	-	-	-	0,15	0,15
2502084 FORTANA N.	-	0,04	0,09	0,31	0,35	0,96	1,75
2502087 FRAPPATO N.	-	-	-	0,15	-	-	0,15
2502088 FREISA N.	-	-	-	-	1,05	-	1,05
2502275 FUBIANO B.	-	-	0,20	-	-	0,09	0,29
2502089 FUMIN N.	-	-	-	-	0,08	-	0,08
2502090 GAGLIOPPO N.	0,15	-	0,01	0,07	0,63	1,06	1,92
2502091 GAMAY N.	-	0,16	-	0,05	0,51	0,19	0,91
2502092 GARGANEGA B.	-	-	0,11	0,31	0,20	1,89	2,51
2502093 GIRÒ N.	-	-	-	-	0,20	-	0,20
2502352 GRANOIR N.	-	-	-	-	-	0,19	0,19
2502094 GRECANICO DORATO B.	-	-	-	-	-	0,30	0,30
2502095 GRECHETTO B.	0,65	0,20	0,40	0,86	3,31	5,21	10,63
2502096 GRECHETTO ROSSO N.	8,13	0,76	0,30	3,86	11,76	32,19	57,00
2502097 GRECO B.	1,43	0,83	0,85	3,31	7,82	14,91	29,15
2502098 GRECO BIANCO B.	0,05	0,11	0,40	1,05	2,22	9,45	13,28
2502099 GRECO NERO N.	0,57	0,41	0,25	1,34	1,18	7,36	11,11
2502100 GRIGNOLINO N.	-	-	-	-	0,15	0,74	0,89
2502101 GRILLO B.	-	-	-	-	0,05	-	0,05
2502102 GROPPELLO DI MOCASINA N.	-	-	-	-	0,02	-	0,02
2502103 GROPPELLO DI SANTO STEFANO N.	-	-	0,05	-	-	0,03	0,08
2502276 INCROCIO BIANCO FEDIT 51 C.S.G. B.	-	-	-	-	-	0,40	0,40
2502108 INCROCIO BRUNI 54 B.	-	-	-	-	1,10	-	1,10
2502109 INCROCIO MANZONI 2.15 N.	-	-	-	-	0,54	0,05	0,59
2502110 INCROCIO TERZI N.1 N.	-	-	-	-	-	0,15	0,15
2502277 INVERNENGA B.	0,34	0,90	-	0,40	-	-	1,64
2502278 ITALICA B.	0,05	0,16	-	0,08	0,10	0,22	0,61
2502111 LACRIMA N.	-	-	-	0,10	0,14	-	0,24
2502112 LAGREIN N.	-	-	-	-	-	0,02	0,02
2502113 LAMBRUSCA DI ALESSANDRIA N.	-	0,15	-	0,20	0,45	0,39	1,19
2502114 LAMBRUSCO A FOGLIA FRASTAGLIATA N.	-	-	-	-	0,02	0,09	0,11
2502115 LAMBRUSCO DI SORBARA N.	-	-	-	-	0,20	0,03	0,23
2502116 LAMBRUSCO GRASPAROSSA N.	-	-	-	-	0,29	-	0,29
2502117 LAMBRUSCO MAESTRI N.	-	-	-	-	-	0,02	0,02
2502118 LAMBRUSCO MARANI N.	0,10	-	0,13	0,13	0,43	-	0,79
2502121 LAMBRUSCO VIADANESE N.	-	-	-	1,50	-	0,30	1,80
2502122 LIVORNESE BIANCA B.	-	-	-	-	0,20	-	0,20

Tavola 2.16 - Aziende con vite e relativa superficie investita per natura della produzione, età delle viti e tipo di vitigno
(superficie in ettari) - SUPERFICIE

NATURA DELLE PRODUZIONI VITIGNI	ETÀ DELLE VITI (anni)						Totale
	Meno di 3	3 -- 6	6 -- 10	10 -- 20	20 -- 30	30 ed oltre	
2502123 LUMASSINA B.	-	0,19	-	-	0,20	0,50	0,89
2502124 MACERATINO B.	0,85	-	-	-	-	0,10	0,95
2502125 MAGLIOCCO CANINO N.	-	-	-	-	-	0,04	0,04
2502126 MAIOLICA N.	-	-	-	0,02	0,06	-	0,08
2502127 MALBECH N.	-	-	-	-	-	0,33	0,33
2502333 MALBO GENTILE N.	-	0,30	-	0,09	-	-	0,39
2502129 MALVASIA BIANCA B.	12,24	0,97	2,64	16,59	16,74	37,48	86,66
2502130 MALVASIA BIANCA DI BASILICATA	-	0,03	-	0,05	0,90	0,86	1,84
2502131 MALVASIA BIANCA DI CANDIA B.	6,84	19,23	14,28	66,22	119,55	190,66	416,78
2502132 MALVASIA BIANCA LUNGA B.	4,21	6,38	7,75	27,84	54,86	110,40	211,44
2502133 MALVASIA DEL LAZIO B.	4,89	6,19	11,84	33,48	66,56	91,97	214,93
2502279 MALVASIA DI CANDIA AROMATICA B.	0,40	1,54	2,15	8,47	23,54	28,90	65,00
2502134 MALVASIA DI CASORZO N.	-	-	0,16	0,71	0,39	2,37	3,63
2502135 MALVASIA DI LIPARI B.	-	-	0,23	-	1,03	2,00	3,26
2502136 MALVASIA DI SARDEGNA B.	0,20	-	-	0,29	0,20	0,53	1,22
2502137 MALVASIA DI SCHIERANO N.	-	-	0,10	0,10	0,35	0,50	1,05
2502138 MALVASIA ISTRIANA B.	-	-	0,10	1,11	0,56	2,56	4,33
2502128 MALVASIA N.	-	0,79	1,77	2,31	3,21	3,48	11,56
2502139 MALVASIA NERA DI BASILICATA N.	0,09	0,03	-	1,98	2,14	1,55	5,79
2502140 MALVASIA NERA DI BRINDISI N.	0,01	-	0,66	0,67	5,27	6,89	13,50
2502141 MALVASIA NERA DI LECCE N.	0,09	-	-	1,30	1,59	1,00	3,98
2502318 MALVASIA ROSA Rs.	-	-	-	0,51	0,43	1,50	2,44
2502142 MAMMOLO N.	-	-	-	0,50	0,05	-	0,55
2502299 MANZONI BIANCO B.	0,06	0,15	1,05	4,00	11,77	23,39	40,42
2502143 MARSIGLIANA NERA N.	-	-	-	-	0,17	0,05	0,22
2502144 MARZEMINO N.	0,15	0,06	-	0,16	2,17	2,36	4,90
2502306 MAYOLET Rs.	-	-	-	0,15	-	0,04	0,19
2502145 MAZZESE N.	-	-	-	-	0,20	0,15	0,35
2502146 MERLOT N.	36,49	8,32	1,24	3,31	11,12	10,42	70,90
2502148 MOLINARA N.	-	-	-	-	0,10	-	0,10
2502149 MONICA N.	-	-	-	-	0,04	0,04	0,08
2502150 MONTEPULCIANO N.	5,06	4,04	4,14	21,08	43,74	65,07	143,13
2502119 MONTERICCO N.	-	-	-	-	0,07	0,55	0,62
2502151 MONTONICO BIANCO B.	-	-	-	0,58	0,40	0,22	1,20
2502152 MONTÙ B.	-	-	-	-	0,85	0,71	1,56
2502307 MOSCATELLO SELVATICO B.	-	0,01	-	-	0,05	0,05	0,11
2502153 MOSCATO BIANCO B.	0,21	1,03	1,05	2,55	6,19	10,10	21,13
2502308 MOSCATO DI SCANZO N.	-	-	-	-	0,10	-	0,10
2502281 MOSCATO DI TERRACINA B.	0,03	-	-	-	-	0,17	0,20
2502154 MOSCATO GIALLO B.	-	0,05	0,05	-	0,50	0,60	1,20
2502155 MOSCATO NERO DI ACQUI N.	-	-	-	0,08	0,12	0,99	1,19
2502156 MOSCATO ROSA Rs.	-	-	-	0,01	0,71	-	0,72
2502157 MOSTOSA B.	-	0,50	0,10	0,44	0,70	0,79	2,53
2502158 MÜLLER THURGAU B.	-	-	-	-	0,30	0,26	0,56
2502159 NASCO B.	-	-	-	-	0,37	-	0,37
2502282 NEBBIERA N.	-	-	-	-	-	0,50	0,50
2502160 NEBBIOLO N.	0,05	1,00	-	0,02	0,15	0,72	1,94
2502161 NEGRARA N.	-	-	0,22	0,21	0,30	1,85	2,58
2502162 NEGRETTO N.	-	-	0,02	0,05	0,20	0,30	0,57
2502163 NEGRO AMARO N.	-	-	-	-	-	0,08	0,08
2502166 NERETTA CUNEESE N.	-	-	-	-	0,10	0,02	0,12
2502168 NERO BUONO N.	-	-	-	-	0,12	-	0,12
2502171 NIEDDU MANNU N.	-	-	-	0,15	-	0,26	0,41
2502283 NIGRA N.	-	-	-	-	-	0,02	0,02
2502172 NOCERA N.	-	-	-	-	0,03	0,75	0,78
2502173 NOSIOLA B.	-	-	-	-	-	0,21	0,21
2502175 NURAGUS B.	-	-	-	-	0,01	-	0,01
2502178 OTTAVIANELLO N.	-	-	-	-	-	0,02	0,02
2502179 PAMPANUTO B.	-	-	0,10	0,23	0,20	2,39	2,92
2502180 PASCALE N.	0,08	-	-	-	0,15	0,12	0,35
2502181 PASSERINA B.	-	-	-	-	0,21	0,53	0,74
2502182 PAVANA N.	-	-	-	-	0,02	0,39	0,41
2502183 PECORELLO N.	-	-	-	0,06	-	-	0,06
2502184 PECORINO B.	-	-	0,03	-	-	-	0,03
2502309 PELAVERGA N.	-	-	-	-	-	0,10	0,10
2502330 PELAVERGA PICCOLO N.	-	-	-	0,50	1,02	0,77	2,29
2502310 PETITE ARVINE B.	-	-	-	-	-	0,05	0,05
2502186 PETIT ROUGE N.	-	-	-	-	0,02	0,03	0,05
2502190 PIGATO B.	0,05	-	-	-	0,35	0,05	0,45
2502191 PIGNOLA N.	-	-	-	-	0,08	-	0,08
2502300 PIGNOLETTO B.	0,20	2,15	3,00	17,79	14,56	38,12	75,82
2502192 PINELLA B.	-	-	-	0,41	0,38	0,05	0,84
2502193 PINOT BIANCO B.	0,10	-	1,37	0,27	0,53	0,80	3,07

Tavola 2.16 - Aziende con vite e relativa superficie investita per natura della produzione, età delle viti e tipo di vitigno
(superficie in ettari) - SUPERFICIE

NATURA DELLE PRODUZIONI VITIGNI	ETÀ DELLE VITI (anni)						Totale
	Meno di 3	3 -- 6	6 -- 10	10 -- 20	20 -- 30	30 ed oltre	
2502194 PINOT GRIGIO G.	-	0,05	0,10	0,06	-	0,67	0,88
2502195 PINOT NERO N.	-	0,05	0,03	0,28	0,14	0,42	0,92
2502197 POLLERA NERA N.	-	-	-	-	-	0,15	0,15
2502198 PORTOGHESE N.	-	-	-	-	-	0,06	0,06
2502199 PRIMITIVO N.	-	-	-	-	0,10	0,68	0,78
2502286 PRODEST N.	-	-	-	0,20	-	-	0,20
2502200 PROSECCO B.	-	-	0,14	0,20	0,09	1,60	2,03
2502202 PRUNESTA N.	-	-	-	0,07	0,10	-	0,17
2502203 RABOSO PIAVE N.	-	-	-	-	-	0,20	0,20
2502204 RABOSO VERONESE N.	0,04	-	-	-	0,43	0,72	1,19
2502341 REGINA B.	-	-	-	-	-	0,05	0,05
2502452 REGINA B.	-	-	-	0,03	-	0,60	0,63
2502453 REGINA DEI VIGNETI B.	-	-	-	0,04	0,20	0,05	0,29
2502208 RIBOLLA GIALLA B.	-	-	-	0,60	0,05	0,50	1,15
2502210 RIESLING B.	-	0,19	0,03	0,67	0,76	1,84	3,49
2502209 RIESLING ITALICO B.	-	-	-	-	-	0,07	0,07
2502211 ROLLO B.	-	-	-	0,05	0,61	1,24	1,90
2502212 RONDINELLA N.	-	-	-	0,52	0,05	0,10	0,67
2502213 ROSSESE N.	-	0,22	0,12	2,05	0,39	2,12	4,90
2502214 ROSSIGNOLA N.	0,56	0,40	0,11	3,25	3,45	6,05	13,82
2502215 ROSSOLA NERA N.	-	-	-	-	0,05	0,65	0,70
2502216 ROUSSANE B.	-	-	-	-	0,23	1,76	1,99
2502355 ROUSSIN N.	-	-	-	-	-	0,05	0,05
2502313 RUCHE N.	-	-	-	-	-	0,50	0,50
2502217 SAGRANTINO N.	-	-	-	-	-	0,20	0,20
2502218 SANGIOVESE N.	14,19	10,34	13,03	50,78	145,70	178,19	412,23
2502219 SAN GIUSEPPE NERO N.	0,19	0,12	-	0,58	1,61	3,02	5,52
2502220 SAN LUNARDO B.	-	-	0,10	-	0,15	0,25	0,50
2502340 SANTA MARIA B.	-	-	-	-	1,24	0,20	1,44
2502221 SAUVIGNON B.	0,69	-	-	-	0,02	0,35	1,06
2502222 SCHIAVA GENTILE N.	-	-	-	-	0,10	-	0,10
2502289 SCHIAVA GROSSA N.	-	-	-	0,05	0,06	0,59	0,70
2502224 SCHIAVA N.	-	0,25	-	1,72	0,90	1,05	3,92
2502290 SCHIOPPETTINO N.	-	-	-	0,14	-	0,50	0,64
2502228 SGAVETTA N.	-	-	-	-	0,27	-	0,27
2502291 SIRIO B.	-	-	-	-	0,46	0,60	1,06
2502280 S. MARTINO N.	-	-	-	-	-	0,09	0,09
2502288 S. MICHELE N.	-	-	0,05	-	-	0,20	0,25
2502229 SUSUMANIELLO N.	-	-	-	-	0,12	0,11	0,23
2502230 SYLVANER VERDE B.	-	-	-	0,31	0,85	-	1,16
2502231 SYRAH N.	-	-	0,30	0,10	1,37	2,71	4,48
2502344 TANNAT N.	-	-	0,03	0,15	-	0,54	0,72
2502293 TAZZELENGHE N.	-	-	-	-	-	0,10	0,10
2502232 TEROLDEGO N.	-	0,05	0,30	0,10	-	0,10	0,55
2502233 TERRANO N.	-	-	-	0,15	0,95	0,57	1,67
2502234 TIMORASSO B.	-	-	-	-	0,37	-	0,37
2502235 TOCAI FRIULANO B.	-	0,04	0,08	0,45	0,24	0,37	1,18
2502236 TOCAI ROSSO N.	-	-	-	-	-	0,25	0,25
2502238 TRAMINER AROMATICO Rs.	-	-	-	0,04	0,30	0,10	0,44
2502332 TREBBIANO ABRUZZESE B.	0,49	0,66	2,04	4,60	17,17	32,39	57,35
2502239 TREBBIANO DI SOAVE B.	0,10	0,10	0,46	0,84	3,07	2,65	7,22
2502240 TREBBIANO GIALLO B.	12,82	10,08	21,20	45,72	79,25	185,73	354,80
2502241 TREBBIANO MODENESE B.	0,20	0,18	0,20	1,04	2,05	13,78	17,45
2502242 TREBBIANO ROMAGNOLO B.	-	0,20	0,36	2,32	1,12	2,91	6,91
2502243 TREBBIANO SPOLETINO B.	0,38	-	0,10	0,22	3,88	0,33	4,91
2502244 TREBBIANO TOSCANO B.	14,98	19,59	59,65	144,48	273,65	380,56	892,91
2502245 TREVISANA NERA N.	-	-	-	-	-	0,16	0,16
2502294 TSCHAGGELE N.	-	-	0,03	-	-	0,17	0,20
2502246 TURCA N.	0,02	0,06	-	0,03	0,73	0,66	1,50
2502324 UCELUT B.	0,68	-	-	-	0,17	0,10	0,95
2502600 UVA DI ALTRO COLORE	-	0,03	0,34	0,94	0,78	7,80	9,89
2502599 UVA DI COLORE NERO	-	-	0,07	-	0,54	0,74	1,35
2502248 UVA RARA N.	-	-	0,20	0,25	0,63	1,44	2,52
2502249 UVA TOSCA N.	-	0,20	2,09	0,52	0,12	0,51	3,44
2502296 VEGA B.	-	-	-	0,25	0,16	0,31	0,72
2502250 VELTLINER B.	0,11	-	1,06	0,10	0,18	1,10	2,55
2502251 VERDEA B.	-	-	-	-	0,05	0,30	0,35
2502252 VERDECA B.	0,05	-	-	-	-	0,30	0,35
2502253 VERDELLO B.	0,90	0,40	0,73	3,42	12,71	23,49	41,65
2502254 VERDICCHIO BIANCO B.	1,24	0,35	0,49	2,04	5,73	4,68	14,53
2502255 VERDISO B.	-	-	-	-	0,33	-	0,33
2502297 VERDUSCHIA B.	-	0,05	-	-	0,03	0,19	0,27
2502256 VERDUZZO FRIULANO B.	-	0,01	-	0,08	0,30	0,33	0,72

Tavola 2.16 - Aziende con vite e relativa superficie investita per natura della produzione, età delle viti e tipo di vitigno
(superficie in ettari) - **SUPERFICIE**

NATURA DELLE PRODUZIONI VITIGNI		ETÀ DELLE VITI (anni)						Totale
		Meno di 3	3 -- 6	6 -- 10	10 -- 20	20 -- 30	30 ed oltre	
2502257	VERDUZZO TREVIGIANO B.	-	-	0,05	-	0,03	-	0,08
2502258	VERMENTINO B.	0,60	-	0,67	1,44	1,63	1,39	5,73
2502259	VERMENTINO NERO N.	-	-	-	-	-	0,07	0,07
2502260	VERNACCIA DI ORISTANO B.	0,35	-	0,35	0,69	3,63	11,58	16,60
2502261	VERNACCIA DI SAN GIMIGNANO B.	-	0,05	-	0,54	1,06	7,22	8,87
2502262	VERNACCIA NERA N.	-	0,40	0,10	1,44	1,12	2,78	5,84
2502263	VESPAIOLA B.	-	-	-	0,40	0,26	0,10	0,76
2502264	VESPOLINA N.	-	-	-	1,40	0,15	0,37	1,92
2502265	VIEI DE NUS N.	-	-	-	-	-	0,10	0,10
2502456	ZIBIBBO B.	-	-	-	0,10	-	-	0,10
2503999	UVA DA TAVOLA	14,38	0,28	0,13	2,11	1,59	4,14	22,63
2503503	ANGELA B.	-	-	-	0,01	-	0,14	0,15
2503504	ANGELO PIROVANO R.	-	-	-	-	0,22	0,30	0,52
2503506	BARESANA B.	0,02	0,10	-	0,30	0,14	0,10	0,66
2503507	CARDINAL N.	-	-	0,04	0,01	-	-	0,05
2503508	CATALANESCA BIANCA B.	-	-	-	0,02	-	-	0,02
2503514	ITALIA B.	-	0,10	0,02	0,38	0,10	1,05	1,65
2503516	MOSCATO D'ADDA N.	-	-	-	-	-	0,20	0,20
2503517	MOSCATO D'AMBURGO N.	-	-	-	0,03	-	0,19	0,22
2503451	MOSCATO DI TERRACINA B.	-	-	-	0,01	-	0,04	0,05
2503524	PIZZUTELLO BIANCO B.	13,16	-	-	0,10	0,01	0,20	13,47
2503526	PRUNESTA N.	-	-	-	-	-	0,16	0,16
2503527	REGINA B.	-	-	0,01	-	0,02	-	0,03
2503528	REGINA DEI VIGNETI B.	-	0,04	-	0,04	-	-	0,08
2503544	S. ANNA DI LIPSIA B.	-	-	-	1,20	-	0,10	1,30
2503529	SCHIAVA GROSSA N.	1,20	-	-	-	-	0,01	1,21
2503531	SULTANINA BIANCA B.	-	-	-	-	-	0,30	0,30
2503500	UVA DI ALTRO COLORE	-	0,02	0,06	0,01	1,02	0,96	2,07
2503499	UVA DI COLORE NERO	-	0,02	-	-	0,08	0,38	0,48
2503533	ZIBIBBO B.	-	-	-	-	-	0,01	0,01

Tavola 2.17 - Aziende con arboricoltura da legno e/o boschi e relativa superficie per classe di superficie totale e zona altimetrica (superficie in ettari) - TOTALE

CULTURE BOSCHIVE	CLASSI DI SUPERFICIE TOTALE								Totale
	Meno di 1	1 -- 2	2 -- 5	5 -- 10	10 -- 20	20 -- 50	50 -- 100	100 ed oltre	
AZIENDE									
CULTURE BOSCHIVE									
ARBORICOLTURA DA LEGNO	26	29	44	31	16	22	7	10	185
Pioppeti	2	4	9	4	3	1	-	3	26
Altra arboricoltura da legno	24	25	35	27	13	22	7	8	161
BOSCHI	1.169	1.542	2.188	1.289	981	826	344	310	8.649
Fustaie	86	108	170	95	77	53	25	37	651
<i>Conifere</i>	9	15	20	14	9	7	6	11	91
<i>Latifoglie</i>	43	55	87	51	47	25	9	21	338
<i>Miste di conifere e latifoglie</i>	34	39	63	30	21	21	10	10	228
Cedui	990	1.307	1.844	1.096	832	722	315	278	7.384
<i>Semplici</i>	779	1.014	1.451	826	616	501	226	188	5.601
<i>Composti</i>	211	297	395	272	218	225	91	101	1.810
Macchia mediterranea	95	130	190	113	90	62	16	23	719
ALTRE SUPERFICI FORESTALI									
SUPERFICI BOSCATI A TURNO BREVE	1	3	4	-	2	2	1	-	13
Alberi di Natale	-	-	-	-	-	-	1	-	1
Produzione di energia	1	3	4	-	1	-	-	-	9
Produzione per l'industria	-	-	-	-	1	2	-	-	3
SUPERFICIE INVESTITA									
CULTURE BOSCHIVE									
ARBORICOLTURA DA LEGNO	5,78	12,42	34,44	39,63	38,40	149,99	30,37	404,92	715,95
Pioppeti	0,90	1,95	6,72	4,06	4,64	1,00	-	10,90	30,17
Altra arboricoltura da legno	4,88	10,47	27,72	35,57	33,76	148,99	30,37	394,02	685,78
BOSCHI	242,75	608,40	1.440,92	1.515,03	2.223,96	4.494,74	4.969,84	39.943,22	55.438,86
Fustaie	19,08	35,57	96,49	108,59	109,08	262,46	189,82	6.714,21	7.535,30
<i>Conifere</i>	2,22	4,22	9,43	15,69	9,53	20,51	8,23	1.016,28	1.086,11
<i>Latifoglie</i>	9,57	17,79	46,19	43,23	56,46	121,32	90,67	5.110,83	5.496,06
<i>Miste di conifere e latifoglie</i>	7,29	13,56	40,87	49,67	43,09	120,63	90,92	587,10	953,13
Cedui	207,68	533,62	1.228,75	1.303,66	1.915,30	3.983,22	4.633,26	31.948,69	45.754,18
<i>Semplici</i>	167,62	423,35	981,72	972,62	1.387,22	2.852,29	3.380,21	15.960,89	26.125,92
<i>Composti</i>	40,06	110,59	247,03	331,04	528,08	1.130,93	1.253,05	15.987,80	19.628,58
Macchia mediterranea	15,99	38,89	115,68	102,78	199,58	249,06	146,76	1.280,32	2.149,06
ALTRE SUPERFICI FORESTALI									
SUPERFICI BOSCATI A TURNO BREVE	0,06	2,32	2,91	-	3,50	2,89	0,05	-	11,73
Alberi di Natale	-	-	-	-	-	-	0,05	-	0,05
Produzione di energia	0,06	2,32	2,91	-	1,00	-	-	-	6,29
Produzione per l'industria	-	-	-	-	2,50	2,89	-	-	5,39

Tavola 2.17 segue - Aziende con arboricoltura da legno e/o boschi e relativa superficie per classe di superficie totale e zona altimetrica (superficie in ettari) - COLLINA

COLTURE BOSCHIVE	CLASSI DI SUPERFICIE TOTALE								Totale
	Meno di 1	1 -- 2	2 -- 5	5 -- 10	10 -- 20	20 -- 50	50 -- 100	100 ed oltre	
AZIENDE									
COLTURE BOSCHIVE									
ARBORICOLTURA DA LEGNO	26	29	44	30	13	22	6	9	179
Pioppeti	2	4	9	4	2	1	-	3	25
Altra arboricoltura da legno	24	25	35	26	11	22	6	7	156
BOSCHI	1.169	1.540	2.164	1.245	923	781	324	276	8.422
Fustaie	86	108	166	88	75	52	21	32	628
<i>Conifere</i>	9	15	16	11	9	7	4	8	79
<i>Latifoglie</i>	43	55	87	49	47	25	8	20	334
<i>Miste di conifere e latifoglie</i>	34	39	63	28	19	20	9	9	221
Cedui	990	1.307	1.831	1.071	791	689	299	254	7.232
<i>Semplici</i>	779	1.012	1.438	811	583	475	217	171	5.486
<i>Composti</i>	211	297	395	262	210	218	84	93	1.770
Macchia mediterranea	95	130	183	99	73	50	13	12	655
ALTRE SUPERFICI FORESTALI									
SUPERFICI BOSCADE A TURNO BREVE	1	3	4	-	2	2	1	-	13
Alberi di Natale	-	-	-	-	-	-	1	-	1
Produzione di energia	1	3	4	-	1	-	-	-	9
Produzione per l'industria	-	-	-	-	1	2	-	-	3
SUPERFICIE INVESTITA									
COLTURE BOSCHIVE									
ARBORICOLTURA DA LEGNO	5,78	12,42	34,44	38,46	35,80	149,99	23,07	397,42	697,38
Pioppeti	0,90	1,95	6,72	4,06	2,64	1,00	-	10,90	28,17
Altra arboricoltura da legno	4,88	10,47	27,72	34,40	33,16	148,99	23,07	386,52	669,21
BOSCHI	242,75	608,08	1.426,86	1.465,53	2.117,60	4.373,21	4.796,04	37.427,95	52.458,02
Fustaie	19,08	35,57	94,40	104,51	107,30	260,46	182,82	6.584,85	7.388,99
<i>Conifere</i>	2,22	4,22	7,34	13,97	9,53	20,51	4,23	917,88	979,90
<i>Latifoglie</i>	9,57	17,79	46,19	41,39	56,46	121,32	89,67	5.099,87	5.482,26
<i>Miste di conifere e latifoglie</i>	7,29	13,56	40,87	49,15	41,31	118,63	88,92	567,10	926,83
Cedui	207,68	533,62	1.222,09	1.278,26	1.838,95	3.884,68	4.497,60	30.422,69	43.885,57
<i>Semplici</i>	167,62	423,03	975,06	963,73	1.343,75	2.761,16	3.280,79	15.496,24	25.411,38
<i>Composti</i>	40,06	110,59	247,03	314,53	495,20	1.123,52	1.216,81	14.926,45	18.474,19
Macchia mediterranea	15,99	38,89	110,37	82,76	171,35	228,07	115,62	420,41	1.183,46
ALTRE SUPERFICI FORESTALI									
SUPERFICI BOSCADE A TURNO BREVE	0,06	2,32	2,91	-	3,50	2,89	0,05	-	11,73
Alberi di Natale	-	-	-	-	-	-	0,05	-	0,05
Produzione di energia	0,06	2,32	2,91	-	1,00	-	-	-	6,29
Produzione per l'industria	-	-	-	-	2,50	2,89	-	-	5,39

Tavola 2.17 segue - Aziende con arboricoltura da legno e/o boschi e relativa superficie per classe di superficie totale e zona altimetrica (superficie in ettari) - PIANURA

CULTURE BOSCHIVE	CLASSI DI SUPERFICIE TOTALE								Totale
	Meno di 1	1 -- 2	2 -- 5	5 -- 10	10 -- 20	20 -- 50	50 -- 100	100 ed oltre	
AZIENDE									
CULTURE BOSCHIVE									
ARBORICOLTURA DA LEGNO	-	-	-	1	3	-	1	1	6
Pioppeti	-	-	-	-	1	-	-	-	1
Altra arboricoltura da legno	-	-	-	1	2	-	1	1	5
BOSCHI	-	2	24	44	58	45	20	34	227
Fustaie	-	-	4	7	2	1	4	5	23
<i>Conifere</i>	-	-	4	3	-	-	2	3	12
<i>Latifoglie</i>	-	-	-	2	-	-	1	1	4
<i>Miste di conifere e latifoglie</i>	-	-	-	2	2	1	1	1	7
Cedui	-	2	13	25	41	33	16	24	154
<i>Semplici</i>	-	2	13	15	33	26	9	17	115
<i>Composti</i>	-	-	-	10	8	7	7	8	40
Macchia mediterranea	-	-	7	14	17	12	3	11	64
ALTRE SUPERFICI FORESTALI									
SUPERFICI BOScate A TURNO BREVE	-	-	-	-	-	-	-	-	-
Alberi di Natale	-	-	-	-	-	-	-	-	-
Produzione di energia	-	-	-	-	-	-	-	-	-
Produzione per l'industria	-	-	-	-	-	-	-	-	-
SUPERFICIE INVESTITA									
CULTURE BOSCHIVE									
ARBORICOLTURA DA LEGNO	-	-	-	1,17	2,60	-	7,30	7,50	18,57
Pioppeti	-	-	-	-	2,00	-	-	-	2,00
Altra arboricoltura da legno	-	-	-	1,17	0,60	-	7,30	7,50	16,57
BOSCHI	-	0,32	14,06	49,50	106,36	121,53	173,80	2.515,27	2.980,84
Fustaie	-	-	2,09	4,08	1,78	2,00	7,00	129,36	146,31
<i>Conifere</i>	-	-	2,09	1,72	-	-	4,00	98,40	106,21
<i>Latifoglie</i>	-	-	-	1,84	-	-	1,00	10,96	13,80
<i>Miste di conifere e latifoglie</i>	-	-	-	0,52	1,78	2,00	2,00	20,00	26,30
Cedui	-	-	6,66	25,40	76,35	98,54	135,66	1.526,00	1.868,61
<i>Semplici</i>	-	0,32	6,66	8,89	43,47	91,13	99,42	464,65	714,54
<i>Composti</i>	-	-	-	16,51	32,88	7,41	36,24	1.061,35	1.154,39
Macchia mediterranea	-	-	5,31	20,02	28,23	20,99	31,14	859,91	965,60
ALTRE SUPERFICI FORESTALI									
SUPERFICI BOScate A TURNO BREVE	-	-	-	-	-	-	-	-	-
Alberi di Natale	-	-	-	-	-	-	-	-	-
Produzione di energia	-	-	-	-	-	-	-	-	-
Produzione per l'industria	-	-	-	-	-	-	-	-	-

Tavola 2.18 - Aziende che attuano la gestione dei boschi per tipo di intervento e forma giuridica

FORME GIURIDICHE	Totale aziende con interventi boschivi	TIPI DI INTERVENTO						
		MANUTENZIONE E/O RIPULITURA				Taglio periodico	Migliora- mento	Altri interventi
		Strade	Fasce parafuoco	Sottobosco	Altro			
INTERVENTO DI MANODOPERA AZIENDALE								
FORME GIURIDICHE								
Azienda individuale	3.174	128	195	725	43	2.417	52	42
Comunanza o affittanza collettiva	3	-	-	-	-	3	-	-
Società di persone e di capitali	120	13	18	25	2	81	6	1
<i>Semplice</i>	95	11	11	15	1	70	4	-
<i>In nome collettivo</i>	1	1	1	-	-	-	-	-
<i>A responsabilità limitata</i>	14	1	4	7	1	6	-	1
<i>In accomandita semplice</i>	5	-	1	1	-	3	-	-
<i>In accomandita per azioni</i>	-	-	-	-	-	-	-	-
<i>Per azioni</i>	4	-	1	2	-	1	2	-
<i>Altro tipo</i>	1	-	-	-	-	1	-	-
Società cooperativa	2	1	1	2	-	-	-	-
Associazione di produttori	-	-	-	-	-	-	-	-
Ente pubblico	19	11	7	7	1	7	3	1
<i>Stato</i>	-	-	-	-	-	-	-	-
<i>Regione</i>	-	-	-	-	-	-	-	-
<i>Provincia</i>	-	-	-	-	-	-	-	-
<i>Comune</i>	6	3	4	2	-	2	2	-
<i>Comunità Montana</i>	-	-	-	-	-	-	-	-
<i>Altro</i>	13	8	3	5	1	5	1	1
Altra forma giuridica	2	-	-	1	1	-	-	-
<i>Consorzio</i>	-	-	-	-	-	-	-	-
<i>Altro tipo forma giuridica</i>	2	-	-	1	1	-	-	-
TOTALE	3.320	153	221	760	47	2.508	61	44
INTERVENTO DI IMPRESA ESTERNA								
FORME GIURIDICHE								
Azienda individuale	601	25	21	84	8	517	13	3
Comunanza o affittanza collettiva	6	-	-	2	-	4	1	-
Società di persone e di capitali	61	3	6	6	1	59	2	-
<i>Semplice</i>	44	1	3	2	-	44	2	-
<i>In nome collettivo</i>	2	-	-	-	-	2	-	-
<i>A responsabilità limitata</i>	8	2	2	4	1	6	-	-
<i>In accomandita semplice</i>	2	-	1	-	-	2	-	-
<i>In accomandita per azioni</i>	-	-	-	-	-	-	-	-
<i>Per azioni</i>	3	-	-	-	-	3	-	-
<i>Altro tipo</i>	2	-	-	-	-	2	-	-
Società cooperativa	-	-	-	-	-	-	-	-
Associazione di produttori	1	1	1	-	-	1	-	-
Ente pubblico	46	20	22	17	3	37	11	3
<i>Stato</i>	-	-	-	-	-	-	-	-
<i>Regione</i>	1	-	1	-	-	-	-	-
<i>Provincia</i>	-	-	-	-	-	-	-	-
<i>Comune</i>	29	15	15	12	3	25	6	1
<i>Comunità Montana</i>	1	1	1	1	-	-	1	-
<i>Altro</i>	15	4	5	4	-	12	4	2
Altra forma giuridica	4	-	-	2	-	2	-	-
<i>Consorzio</i>	-	-	-	-	-	-	-	-
<i>Altro tipo forma giuridica</i>	4	-	-	2	-	2	-	-
TOTALE	719	49	50	111	12	620	27	6

Tavola 2.19 - Aziende che attuano la gestione dei boschi per tipo di intervento, classe di superficie totale, forma di conduzione e zona altimetrica

CLASSI DI SUPERFICIE TOTALE FORME DI CONDUZIONE ZONE ALTIMETRICHE	Totale aziende con interventi boschivi	TIPI DI INTERVENTO						
		MANUTENZIONE E/O RIPULITURA				Taglio periodico	Migliora- mento	Altri interventi
		Strade	Fasce parafuoco	Sottobosco	Altro			
INTERVENTO DI MANODOPERA AZIENDALE								
CLASSI DI SUPERFICIE TOTALE (in ettari)								
Meno di 1 ettaro	485	9	21	114	1	372	8	2
1 -- 2	608	11	39	155	9	455	9	5
2 -- 3	397	15	18	115	5	291	2	5
3 -- 5	428	12	21	95	8	321	3	9
5 -- 10	482	25	28	105	8	365	10	11
10 -- 20	359	13	23	79	7	274	9	4
20 -- 30	151	7	15	25	2	123	1	-
30 -- 50	173	10	13	25	1	143	5	3
50 -- 100	128	22	14	29	5	98	6	-
100 ed oltre	109	29	29	18	1	66	8	5
TOTALE	3.320	153	221	760	47	2.508	61	44
FORME DI CONDUZIONE								
Conduzione diretta del coltivatore	3.156	127	194	715	43	2.404	52	41
Con solo manodopera familiare	2.918	96	165	637	35	2.261	38	38
Con manodopera familiare prevalente	144	17	14	51	5	88	7	1
Con manodopera extrafamiliare prevalente	94	14	15	27	3	55	7	2
Conduzione con salariati	161	25	25	44	4	102	9	3
Conduzione a colonia parziaria appoderata	2	1	2	1	-	1	-	-
Altra forma di conduzione	1	-	-	-	-	1	-	-
TOTALE	3.320	153	221	760	47	2.508	61	44
ZONE ALTIMETRICHE								
Montagna	-	-	-	-	-	-	-	-
Collina	3.264	149	210	1.466	45	2.486	57	43
Pianura	56	4	11	27	2	22	4	1
TOTALE	3.320	153	221	760	47	2.508	61	44
INTERVENTO DI IMPRESA ESTERNA								
CLASSI DI SUPERFICIE TOTALE (in ettari)								
Meno di 1 ettaro	45	1	1	12	-	34	1	-
1 -- 2	81	1	-	9	-	71	-	-
2 -- 3	71	-	4	9	2	58	2	-
3 -- 5	65	-	3	8	1	58	-	-
5 -- 10	97	7	3	13	1	81	5	1
10 -- 20	69	1	2	8	2	61	1	1
20 -- 30	44	2	1	9	1	38	1	-
30 -- 50	55	6	3	10	1	47	1	-
50 -- 100	66	4	4	7	-	58	2	-
100 ed oltre	126	27	29	26	4	114	14	4
TOTALE	719	49	50	111	12	620	27	6
FORME DI CONDUZIONE								
Conduzione diretta del coltivatore	568	25	22	62	7	500	13	3
Con solo manodopera familiare	422	14	13	40	5	379	5	1
Con manodopera familiare prevalente	81	6	3	14	1	65	6	1
Con manodopera extrafamiliare prevalente	65	5	6	8	1	56	2	1
Conduzione con salariati	148	24	27	48	5	119	14	3
Conduzione a colonia parziaria appoderata	2	-	1	-	-	1	-	-
Altra forma di conduzione	1	-	-	1	-	-	-	-
TOTALE	719	49	50	111	12	620	27	6
ZONE ALTIMETRICHE								
Montagna	-	-	-	-	-	-	-	-
Collina	712	48	49	109	12	615	24	6
Pianura	7	1	1	2	-	5	3	-
TOTALE	719	49	50	111	12	620	27	

Tavola 2.20 - Aziende con superficie irrigabile per classe di superficie irrigabile, classe di superficie totale, classe di superficie agricola utilizzata (SAU) e zona altimetrica (superficie in ettari)

CLASSI DI SUPERFICIE TOTALE		CLASSI DI SUPERFICIE IRRIGABILE								Totale
CLASSI DI SAU ZONE ALTIMETRICHE	Meno di 1	1 -- 2	2 -- 5	5 -- 10	10 -- 20	20 -- 50	50--100	100 ed oltre		
AZIENDE										
CLASSI DI SUPERFICIE TOTALE										
Meno di 1 ettaro	2.315	-	-	-	-	-	-	-	2.315	
1 -- 2	1.138	599	-	-	-	-	-	-	1.737	
2 -- 3	407	315	369	-	-	-	-	-	1.091	
3 -- 5	369	240	861	-	-	-	-	-	1.470	
5 -- 10	187	160	487	587	-	-	-	-	1.421	
10 -- 20	73	48	192	292	311	-	-	-	916	
20 -- 30	22	13	36	67	105	82	-	-	325	
30 -- 50	7	7	33	63	69	115	-	-	294	
50 -- 100	9	6	17	21	42	90	51	-	236	
100 ed oltre	-	4	3	9	23	54	46	32	171	
TOTALE	4.527	1.392	1.998	1.039	550	341	97	32	9.976	
CLASSI DI SAU										
Senza superficie	-	-	-	-	1	-	-	-	1	
Meno di 1 ettaro	2.892	2	1	-	1	-	-	-	2.896	
1 -- 2	826	752	-	-	-	-	-	-	1.578	
2 -- 3	311	236	461	-	-	-	-	-	1.008	
3 -- 5	269	223	896	1	-	-	-	-	1.389	
5 -- 10	142	113	394	656	1	-	-	-	1.306	
10 -- 20	60	41	168	249	342	-	-	-	860	
20 -- 30	17	15	35	66	94	110	-	-	337	
30 -- 50	6	4	29	50	57	112	-	-	258	
50 -- 100	4	4	11	10	40	78	56	-	203	
100 ed oltre	-	2	3	7	14	41	41	32	140	
TOTALE	4.527	1.392	1.998	1.039	550	341	97	32	9.976	
ZONE ALTIMETRICHE										
Montagna	-	-	-	-	-	-	-	-	-	
Collina	4.432	1.190	1.370	759	405	235	68	22	8.481	
Pianura	95	202	628	280	145	106	29	10	1.495	
TOTALE	4.527	1.392	1.998	1.039	550	341	97	32	9.976	
SUPERFICIE IRRIGABILE										
CLASSI DI SUPERFICIE TOTALE										
Meno di 1 ettaro	545,50	-	-	-	-	-	-	-	545,50	
1 -- 2	355,07	805,71	-	-	-	-	-	-	1.160,78	
2 -- 3	123,53	458,16	875,37	-	-	-	-	-	1.457,06	
3 -- 5	118,80	327,89	2.785,53	-	-	-	-	-	3.232,22	
5 -- 10	48,29	210,98	1.604,61	3.833,36	-	-	-	-	5.697,24	
10 -- 20	22,46	64,24	621,98	2.085,70	3.970,60	-	-	-	6.764,98	
20 -- 30	5,18	16,55	117,33	462,23	1.503,70	1.924,34	-	-	4.029,33	
30 -- 50	1,89	9,90	103,07	429,81	926,41	3.392,61	-	-	4.863,69	
50 -- 100	1,03	8,13	54,08	141,27	550,46	2.860,99	3.212,16	-	6.828,12	
100 ed oltre	-	5,25	9,36	63,50	304,95	1.746,70	3.026,01	4.825,60	9.981,37	
TOTALE	1.221,75	1.906,81	6.171,33	7.015,87	7.256,12	9.924,64	6.238,17	4.825,60	44.560,29	
CLASSI DI SAU										
Senza superficie	-	-	-	-	12,50	-	-	-	12,50	
Meno di 1 ettaro	718,03	2,93	3,35	-	18,00	-	-	-	742,31	
1 -- 2	249,71	1.037,49	-	-	-	-	-	-	1.287,20	
2 -- 3	101,86	327,45	1.104,88	-	-	-	-	-	1.534,19	
3 -- 5	87,83	304,70	3.003,12	5,20	-	-	-	-	3.400,85	
5 -- 10	40,16	146,48	1.274,29	4.371,60	10,00	-	-	-	5.842,53	
10 -- 20	17,70	53,86	536,20	1.725,42	4.448,80	-	-	-	6.781,98	
20 -- 30	4,62	19,64	118,84	465,05	1.291,98	2.621,04	-	-	4.521,17	
30 -- 50	1,68	5,76	83,84	329,21	759,09	3.570,88	-	-	4.750,46	
50 -- 100	0,16	5,25	37,45	71,39	532,49	2.418,27	3.594,68	-	6.659,69	
100 ed oltre	-	3,25	9,36	48,00	183,26	1.314,45	2.643,49	4.825,60	9.027,41	
TOTALE	1.221,75	1.906,81	6.171,33	7.015,87	7.256,12	9.924,64	6.238,17	4.825,60	44.560,29	
ZONE ALTIMETRICHE										
Montagna	-	-	-	-	-	-	-	-	-	
Collina	1.181,15	1.609,09	4.174,49	5.068,46	5.360,70	6.958,38	4.383,81	3.263,39	31.999,47	
Pianura	40,60	297,72	1.996,84	1.947,41	1.895,42	2.966,26	1.854,36	1.562,21	12.560,82	
TOTALE	1.221,75	1.906,81	6.171,33	7.015,87	7.256,12	9.924,64	6.238,17	4.825,60	44.560,29	

Tavola 2.21 - Aziende che praticano l'irrigazione e relativa superficie irrigata per classe di superficie irrigata, classe di superficie totale, classe di superficie agricola utilizzata (SAU) e zona altimetrica (superficie in ettari)

CLASSI DI SUPERFICIE IRRIGATA										Totale
CLASSI DI SUPERFICIE TOTALE										
CLASSI DI SAU ZONE ALTIMETRICHE	Meno di 1	1 -- 2	2 -- 5	5 -- 10	10 -- 20	20 -- 50	50 -- 100	100 ed oltre		
AZIENDE										
CLASSI DI SUPERFICIE TOTALE										
Meno di 1 ettaro	1.035	-	-	-	-	-	-	-	1.035	
1 -- 2	735	194	-	-	-	-	-	-	929	
2 -- 3	331	161	101	-	-	-	-	-	593	
3 -- 5	394	193	319	-	-	-	-	-	906	
5 -- 10	250	167	356	157	-	-	-	-	930	
10 -- 20	96	71	198	170	79	-	-	-	614	
20 -- 30	20	15	57	68	52	9	-	-	221	
30 -- 50	18	12	37	51	51	29	-	-	198	
50 -- 100	14	8	18	26	36	43	6	-	151	
100 ed oltre	1	3	8	8	28	43	18	7	116	
TOTALE	2.894	824	1.094	480	246	124	24	7	5.693	
CLASSI DI SAU										
Senza superficie	-	-	-	-	1	-	-	-	1	
Meno di 1 ettaro	1.295	1	1	-	-	-	-	-	1.297	
1 -- 2	653	240	-	-	-	-	-	-	893	
2 -- 3	285	164	132	-	-	-	-	-	581	
3 -- 5	327	190	343	-	-	-	-	-	860	
5 -- 10	210	128	333	179	-	-	-	-	850	
10 -- 20	85	66	185	164	84	-	-	-	584	
20 -- 30	16	17	50	74	60	15	-	-	232	
30 -- 50	15	9	29	38	43	27	-	-	161	
50 -- 100	8	6	15	20	35	43	6	-	133	
100 ed oltre	-	3	6	5	23	39	18	7	101	
TOTALE	2.894	824	1.094	480	246	124	24	7	5.693	
ZONE ALTIMETRICHE										
Montagna	-	-	-	-	-	-	-	-	-	
Collina	2.722	696	867	379	190	96	22	5	4.977	
Pianura	172	128	227	101	56	28	2	2	716	
TOTALE	2.894	824	1.094	480	246	124	24	7	5.693	
SUPERFICIE IRRIGATA										
CLASSI DI SUPERFICIE TOTALE										
Meno di 1 ettaro	187,06	-	-	-	-	-	-	-	187,06	
1 -- 2	199,53	253,56	-	-	-	-	-	-	453,09	
2 -- 3	107,51	225,07	231,18	-	-	-	-	-	563,76	
3 -- 5	133,07	270,19	935,65	-	-	-	-	-	1.338,91	
5 -- 10	83,77	218,78	1.103,07	970,20	-	-	-	-	2.375,82	
10 -- 20	37,20	96,62	625,53	1.142,17	1.012,99	-	-	-	2.914,51	
20 -- 30	5,20	20,25	191,45	458,01	691,40	214,32	-	-	1.580,63	
30 -- 50	6,97	15,59	123,59	331,61	701,89	743,66	-	-	1.923,31	
50 -- 100	3,19	9,79	58,63	174,35	501,17	1.307,01	359,84	-	2.413,98	
100 ed oltre	0,15	4,82	26,50	61,90	403,57	1.276,39	1.305,21	1.043,42	4.121,96	
TOTALE	763,65	1.114,67	3.295,60	3.138,24	3.311,02	3.541,38	1.665,05	1.043,42	17.873,03	
CLASSI DI SAU										
Senza superficie	-	-	-	-	12,50	-	-	-	12,50	
Meno di 1 ettaro	234,12	1,50	3,16	-	-	-	-	-	238,78	
1 -- 2	194,28	320,46	-	-	-	-	-	-	514,74	
2 -- 3	100,80	224,89	304,37	-	-	-	-	-	630,06	
3 -- 5	114,78	263,52	1.041,13	-	-	-	-	-	1.419,43	
5 -- 10	75,54	168,49	1.024,32	1.117,72	-	-	-	-	2.386,07	
10 -- 20	31,62	88,86	590,03	1.099,56	1.087,50	-	-	-	2.897,57	
20 -- 30	5,03	22,69	165,84	504,10	810,91	362,13	-	-	1.870,70	
30 -- 50	5,84	11,65	99,35	240,27	586,49	771,16	-	-	1.714,76	
50 -- 100	1,64	7,79	46,90	136,28	484,36	1.257,31	359,84	-	2.294,12	
100 ed oltre	-	4,82	20,50	40,31	329,26	1.150,78	1.305,21	1.043,42	3.894,30	
TOTALE	763,65	1.114,67	3.295,60	3.138,24	3.311,02	3.541,38	1.665,05	1.043,42	17.873,03	
ZONE ALTIMETRICHE										
Montagna	-	-	-	-	-	-	-	-	-	
Collina	696,15	936,09	2.617,78	2.485,79	2.552,45	2.831,85	1.522,55	760,82	14.403,48	
Pianura	67,50	178,58	677,82	652,45	758,57	709,53	142,50	282,60	3.469,55	
TOTALE	763,65	1.114,67	3.295,60	3.138,24	3.311,02	3.541,38	1.665,05	1.043,42	17.873,03	

Tavola 2.22 - Aziende per principali coltivazioni irrigate e relativa superficie irrigata per classe di superficie agricola utilizzata (SAU), classe di superficie irrigata e zona altimetrica (superficie in ettari)

CLASSI DI SAU CLASSI DI SUPERFICIE IRRIGATA ZONE ALTIMETRICHE	COLTIVAZIONI IRRIGATE											
	Frumento	Granoturco da granello	Patata	Barbabie- tola da zucchero	Girasole	Soia	Ortive	Foraggiere avvicen- date	Vite	Agrumi	Fruttiferi	Altre coltivazioni
AZIENDE												
CLASSI DI SAU												
Senza superficie	-	-	-	-	-	-	-	-	-	-	-	1
Meno di 1 ettaro	6	29	77	-	1	-	114	14	100	1	293	798
1 -- 2	14	30	89	2	1	-	137	16	33	2	266	398
2 -- 3	12	32	65	3	6	-	101	12	31	-	200	212
3 -- 5	25	44	116	2	12	-	174	26	49	-	246	271
5 -- 10	32	61	111	4	13	-	227	57	35	-	239	237
10 -- 20	40	73	67	10	17	-	149	85	24	-	109	149
20 -- 30	18	44	11	5	12	-	59	39	7	-	43	59
30 -- 50	9	31	17	6	6	-	48	36	6	-	23	38
50 -- 100	12	36	6	12	6	-	27	40	3	-	12	36
100 ed oltre	11	41	3	9	10	-	19	23	-	-	14	27
TOTALE	179	421	562	53	84	-	1.055	348	288	3	1.445	2.226
CLASSI DI SUPERFICIE IRRIGATA												
Meno di 1 ettaro	24	109	226	1	8	-	474	42	226	3	583	1.806
1 -- 2	28	66	138	8	12	-	184	42	32	-	325	161
2 -- 5	56	112	149	15	29	-	232	105	20	-	357	156
5 -- 10	35	59	41	11	13	-	97	77	8	-	118	60
10 -- 20	25	43	8	10	12	-	49	50	-	-	41	25
20 -- 50	9	26	-	7	10	-	18	27	2	-	20	16
50 -- 100	2	5	-	1	-	-	1	5	-	-	1	2
100 ed oltre	-	1	-	-	-	-	-	-	-	-	-	-
TOTALE	179	421	562	53	84	-	1.055	348	288	3	1.445	2.226
ZONE ALTIMETRICHE												
Montagna	-	-	-	-	-	-	-	-	-	-	-	-
Collina	155	378	547	30	69	-	555	315	255	2	1.410	2.073
Pianura	24	43	15	23	15	-	500	33	33	1	35	153
TOTALE	179	421	562	53	84	-	1.055	348	288	3	1.445	2.226
SUPERFICIE IRRIGATA												
CLASSI DI SAU												
Senza superficie	-	-	-	-	-	-	-	-	-	-	-	12,50
Meno di 1 ettaro	1,82	6,42	19,52	-	0,33	-	15,17	5,00	21,18	0,01	94,24	75,09
1 -- 2	11,91	13,76	59,07	2,70	0,64	-	70,13	12,17	9,92	0,10	242,93	91,41
2 -- 3	18,25	23,95	67,49	3,78	9,59	-	106,16	21,05	15,84	-	279,54	84,40
3 -- 5	61,81	55,57	197,66	4,73	28,57	-	262,34	52,09	31,61	-	536,99	188,06
5 -- 10	102,24	145,72	283,59	10,50	41,81	-	428,97	178,39	37,88	-	869,94	287,03
10 -- 20	274,22	260,38	247,79	39,17	83,50	-	522,29	502,35	48,36	-	588,81	330,70
20 -- 30	137,75	240,81	52,57	26,52	77,59	-	397,68	250,24	23,79	-	428,60	235,15
30 -- 50	85,82	237,75	63,60	34,00	62,74	-	394,75	312,33	77,13	-	239,49	207,15
50 -- 100	190,41	445,55	35,40	126,98	89,37	-	350,89	647,96	6,44	-	172,43	228,69
100 ed oltre	374,12	1.245,79	27,41	258,26	237,95	-	334,02	675,84	-	-	203,00	537,91
TOTALE	1.258,35	2.675,70	1.054,10	506,64	632,09	-	2.882,40	2.657,42	272,15	0,11	3.655,97	2.278,09
CLASSI DI SUPERFICIE IRRIGATA												
Meno di 1 ettaro	11,58	38,55	90,36	0,96	3,76	-	132,33	17,81	67,21	0,11	249,03	294,13
1 -- 2	37,64	80,20	189,38	10,61	18,07	-	246,34	54,16	39,39	-	439,94	203,67
2 -- 5	178,83	330,31	432,43	48,56	87,58	-	683,93	325,86	47,92	-	1.078,00	449,64
5 -- 10	237,39	400,91	255,52	62,25	92,97	-	620,41	511,12	51,70	-	783,98	399,85
10 -- 20	341,75	553,55	86,41	134,50	153,45	-	668,44	655,02	-	-	549,61	308,34
20 -- 50	283,76	785,74	-	189,76	276,26	-	462,95	743,09	65,93	-	505,41	463,59
50 -- 100	167,40	334,59	-	60,00	-	-	68,00	350,36	-	-	50,00	158,87
100 ed oltre	-	151,85	-	-	-	-	-	-	-	-	-	-
TOTALE	1.258,35	2.675,70	1.054,10	506,64	632,09	-	2.882,40	2.657,42	272,15	0,11	3.655,97	2.278,09
ZONE ALTIMETRICHE												
Montagna	-	-	-	-	-	-	-	-	-	-	-	-
Collina	1.119,74	2.365,35	1.025,50	355,78	493,32	-	733,23	2.483,32	231,71	0,02	3.585,98	2.009,53
Pianura	138,61	310,35	28,60	150,86	138,77	-	2.149,17	174,10	40,44	0,09	69,99	268,56
TOTALE	1.258,35	2.675,70	1.054,10	506,64	632,09	-	2.882,40	2.657,42	272,15	0,11	3.655,97	2.278,09

Tavola 2.23 - Aziende che praticano l'irrigazione per tipo di approvvigionamento dell'acqua irrigua, classe di superficie totale e classe di superficie agricola utilizzata (SAU)

CLASSI DI SUPERFICIE TOTALE CLASSI DI SAU	TIPI DI APPROVVIGIONAMENTO							GESTIONE DELL'ACQUA IRRIGUA			
	Totale	Da corsi d'acqua superficiali	Da laghi naturali e laghetti artificiali	Da acquedotto	Da acque sotterranee	Diretto da impianto di depurazione	Raccolta acque pluviali	Autonoma	Da consorzi di irrigazione e di bonifica	Da altre aziende agricole	In altra forma
CLASSI DI SUPERFICIE TOTALE (in ettari)											
Meno di 1 ettaro	1.035	135	4	116	761	1	49	692	63	9	276
1 -- 2	929	111	7	107	705	2	24	595	94	9	237
2 -- 3	593	76	8	74	438	-	14	387	83	7	124
3 -- 5	906	74	25	162	661	-	19	531	188	10	192
5 -- 10	930	100	19	174	671	-	11	544	230	5	172
10 -- 20	614	84	16	110	442	1	11	363	150	5	117
20 -- 30	221	34	2	51	148	-	3	124	54	-	47
30 -- 50	198	30	14	42	129	-	3	115	46	2	39
50 -- 100	151	34	12	28	91	-	2	84	32	1	39
100 ed oltre	116	41	10	14	78	-	5	76	18	1	28
TOTALE	5.693	719	117	878	4.124	4	141	3.511	958	49	1.271
CLASSI DI SAU (in ettari)											
Senza superficie	1	1	-	-	-	-	-	1	-	-	-
Meno di 1 ettaro	1.297	162	5	154	950	1	62	868	73	11	351
1 -- 2	893	123	9	98	670	2	24	562	111	7	223
2 -- 3	581	70	11	78	432	-	10	368	92	7	120
3 -- 5	860	63	23	160	628	-	14	499	188	11	177
5 -- 10	850	83	15	158	626	1	8	497	215	4	153
10 -- 20	584	90	16	103	414	-	11	350	136	5	114
20 -- 30	232	32	6	56	158	-	3	132	58	-	46
30 -- 50	161	30	12	35	95	-	3	91	41	3	31
50 -- 100	133	31	11	23	82	-	1	76	27	1	32
100 ed oltre	101	34	9	13	69	-	5	67	17	-	24
TOTALE	5.693	719	117	878	4.124	4	141	3.511	958	49	1.271

Tavola 2.24 - Aziende che praticano l'irrigazione per tipo di approvvigionamento dell'acqua irrigua, forma di conduzione e zona altimetrica

FORME DI CONDUZIONE ZONE ALTIMETRICHE	TIPI DI APPROVVIGIONAMENTO							GESTIONE DELL'ACQUA IRRIGUA			
	Totale	Da corsi d'acqua superficiali	Da laghi naturali e laghetti artificiali	Da acquedotto	Da acque sotter- ranee	Diretto da impianto di depu- razione	Raccolta acque pluviali	Autonoma	Da consorzi di irrigazione e di bonifica	Da altre aziende agricole	In altra forma
FORME DI CONDUZIONE											
Conduzione diretta del coltivatore	5.531	694	104	827	4.033	3	137	3.429	907	47	1.240
<i>Con solo manodopera familiare</i>	<i>4.995</i>	<i>601</i>	<i>83</i>	<i>745</i>	<i>3.645</i>	<i>3</i>	<i>134</i>	<i>3.090</i>	<i>806</i>	<i>45</i>	<i>1.131</i>
<i>Con manodopera familiare prevalente</i>	<i>377</i>	<i>66</i>	<i>15</i>	<i>55</i>	<i>280</i>	<i>-</i>	<i>3</i>	<i>248</i>	<i>74</i>	<i>2</i>	<i>65</i>
<i>Con manodopera extrafamiliare prevalente</i>	<i>159</i>	<i>27</i>	<i>6</i>	<i>27</i>	<i>108</i>	<i>-</i>	<i>-</i>	<i>91</i>	<i>27</i>	<i>-</i>	<i>44</i>
Conduzione con salariati	157	24	13	47	90	1	4	80	49	2	30
Conduzione a colonia parziaria appoderata	1	-	-	1	-	-	-	-	1	-	-
Altra forma di conduzione	4	1	-	3	1	-	-	2	1	-	1
TOTALE	5.693	719	117	878	4.124	4	141	3.511	958	49	1.271
ZONE ALTIMETRICHE											
Montagna	-	-	-	-	-	-	-	-	-	-	-
Collina	4.977	653	94	570	3.791	3	126	3.156	631	37	1.245
Pianura	716	66	23	308	333	1	15	355	327	12	26
TOTALE	5.693	719	117	878	4.124	4	141	3.511	958	49	1.271

**Tavola 2.25 - Aziende per sistema di irrigazione e relativa superficie irrigata per classe di superficie agricola utilizzata (SAU),
classe di superficie irrigata e zona altimetrica (superficie in ettari)**

CLASSI DI SAU CLASSI DI SUPERFICIE IRRIGATA ZONE ALTIMETRICHE	SISTEMI DI IRRIGAZIONE					
	Scorrimento superficiale ed infiltrazione laterale	Sommersione	Aspersione (a pioggia)	Microirrigazione	Goccia	Altro
AZIENDE						
CLASSI DI SAU						
Senza superficie	-	-	1	-	-	-
Meno di 1 ettaro	700	3	340	8	254	62
1 -- 2	307	2	303	4	314	27
2 -- 3	124	-	223	4	258	24
3 -- 5	127	-	382	10	378	33
5 -- 10	89	2	430	11	370	41
10 -- 20	42	-	369	8	205	15
20 -- 30	20	-	156	9	79	5
30 -- 50	12	-	113	3	50	2
50 -- 100	8	-	104	2	33	3
100 ed oltre	5	-	86	-	27	1
TOTALE	1.434	7	2.507	59	1.968	213
CLASSI DI SUPERFICIE IRRIGATA						
Meno di 1 ettaro	1.311	7	944	23	795	151
1 -- 2	55	-	417	9	400	28
2 -- 5	36	-	592	18	475	23
5 -- 10	16	-	275	7	192	9
10 -- 20	12	-	167	-	72	1
20 -- 50	3	-	86	2	32	1
50 -- 100	1	-	20	-	2	-
100 ed oltre	-	-	6	-	-	-
TOTALE	1.434	7	2.507	59	1.968	213
ZONE ALTIMETRICHE						
Montagna	-	-	-	-	-	-
Collina	1.402	7	2.087	40	1.671	112
Pianura	32	-	420	19	297	101
TOTALE	1.434	7	2.507	59	1.968	213
SUPERFICIE IRRIGATA						
CLASSI DI SAU						
Senza superficie	-	-	12,50	-	-	-
Meno di 1 ettaro	70,46	0,34	61,64	1,72	100,23	7,68
1 -- 2	60,49	0,33	183,65	2,12	265,31	8,64
2 -- 3	37,97	-	245,07	5,25	330,52	17,69
3 -- 5	63,70	-	637,97	15,96	680,77	34,99
5 -- 10	79,04	0,06	1.141,14	16,80	1.117,85	65,75
10 -- 20	117,41	-	1.810,81	26,86	958,17	25,85
20 -- 30	106,49	-	1.035,95	35,61	688,70	32,59
30 -- 50	105,92	-	1.044,91	18,07	554,13	8,34
50 -- 100	5,85	-	1.854,55	56,00	417,43	12,00
100 ed oltre	98,10	-	3.345,19	-	488,15	23,00
TOTALE	745,43	0,73	11.373,38	178,39	5.601,26	236,53
CLASSI DI SUPERFICIE IRRIGATA						
Meno di 1 ettaro	163,68	0,73	292,31	7,85	340,15	36,76
1 -- 2	70,52	-	555,84	12,15	546,86	38,76
2 -- 5	103,00	-	1.758,70	54,08	1.441,49	61,98
5 -- 10	104,60	-	1.760,74	48,31	1.264,66	59,03
10 -- 20	154,83	-	2.218,29	-	991,78	17,00
20 -- 50	79,80	-	2.541,82	56,00	867,32	23,00
50 -- 100	69,00	-	1.352,26	-	149,00	-
100 ed oltre	-	-	893,42	-	-	-
TOTALE	745,43	0,73	11.373,38	178,39	5.601,26	236,53
ZONE ALTIMETRICHE						
Montagna	-	-	-	-	-	-
Collina	729,05	0,73	9.530,62	115,86	4.036,22	111,24
Pianura	16,38	-	1.842,76	62,53	1.565,04	125,29
TOTALE	745,43	0,73	11.373,38	178,39	5.601,26	236,53

Tavola 2.26 - Aziende con impianti per la lavorazione e trasformazione dei prodotti delle coltivazioni per classe di superficie totale e classe di superficie agricola utilizzata (SAU)

CLASSI DI SUPERFICIE TOTALE CLASSI DI SAU	Totale	ESSICCAZIONE MECCANICA		Produzione di mangimi	TRASFORMAZIONE		Lavorazione del legno
		Della granella	Del foraggio		Di uva	Di olive	
CLASSI DI SUPERFICIE TOTALE (in ettari)							
Meno di 1 ettaro	207	-	-	-	205	1	1
1 -- 2	188	-	-	-	188	-	-
2 -- 3	111	-	-	-	110	2	-
3 -- 5	129	2	-	2	125	1	-
5 -- 10	93	1	-	-	89	3	-
10 -- 20	53	4	-	2	44	2	1
20 -- 30	11	-	-	3	9	1	-
30 -- 50	9	3	-	1	3	2	-
50 -- 100	17	6	1	2	5	4	1
100 ed oltre	21	8	2	8	4	1	-
TOTALE	839	24	3	18	782	17	3
CLASSI DI SAU (in ettari)							
Senza superficie	1	-	-	-	-	-	1
Meno di 1 ettaro	342	-	-	-	341	1	-
1 -- 2	156	-	-	-	156	-	-
2 -- 3	73	-	-	1	71	3	-
3 -- 5	98	2	-	1	93	-	2
5 -- 10	74	2	-	-	68	4	-
10 -- 20	44	3	-	4	38	1	-
20 -- 30	8	1	-	2	4	1	-
30 -- 50	12	3	-	-	6	4	-
50 -- 100	13	6	1	4	2	3	-
100 ed oltre	18	7	2	6	3	-	-
TOTALE	839	24	3	18	782	17	-

Tavola 2.27 - Aziende con allevamenti e relativo numero di capi per specie di bestiame, classe di superficie totale e classe di superficie agricola utilizzata (SAU)

CLASSI DI SUPERFICIE TOTALE CLASSI DI SAU	SPECIE DI BESTIAME								
	Bovini	Bufalini	Ovini	Caprini	Equini	Suini	Allevamenti avicoli	Conigli	Struzzi
AZIENDE									
CLASSI DI SUPERFICIE TOTALE (in ettari)									
Senza superficie	1	-	25	1	2	-	2	2	-
Meno di 1 ettaro	24	-	108	44	96	190	1.584	623	2
1 -- 2	62	-	155	44	136	215	1.174	490	7
2 -- 3	36	-	90	25	92	137	645	260	1
3 -- 5	93	-	148	20	92	187	693	303	4
5 -- 10	153	-	245	29	140	224	699	303	3
10 -- 20	205	1	299	19	90	175	502	191	3
20 -- 30	100	-	146	12	41	77	153	50	3
30 -- 50	103	1	158	7	70	59	141	48	1
50 -- 100	90	-	118	5	56	51	100	38	1
100 ed oltre	87	2	64	7	73	30	54	10	2
TOTALE	954	4	1.556	213	888	1.345	5.747	2.318	27
CLASSI DI SAU (in ettari)									
Senza superficie	1	-	25	2	4	2	7	4	-
Meno di 1 ettaro	35	-	159	64	143	256	2.029	778	4
1 -- 2	66	-	148	38	125	220	1.037	448	5
2 -- 3	46	-	97	19	81	134	563	241	4
3 -- 5	90	-	140	20	93	162	619	270	2
5 -- 10	161	-	239	25	129	212	640	282	4
10 -- 20	219	1	314	21	94	177	460	167	2
20 -- 30	91	-	140	11	44	61	143	49	4
30 -- 50	97	1	140	4	66	58	122	38	1
50 -- 100	77	-	105	5	53	38	86	33	-
100 ed oltre	71	2	49	4	56	25	41	8	1
TOTALE	954	4	1.556	213	888	1.345	5.747	2.318	27
CAPI									
CLASSI DI SUPERFICIE TOTALE (in ettari)									
Senza superficie	38	-	9.024	50	4	-	10	7	-
Meno di 1 ettaro	161	-	2.605	373	150	304	21.822	5.027	13
1 -- 2	521	-	2.993	482	284	453	58.999	9.681	88
2 -- 3	368	-	1.575	150	285	201	133.094	16.802	2
3 -- 5	814	-	10.961	255	316	777	208.523	3.241	21
5 -- 10	2.166	-	23.742	305	467	4.038	425.993	4.798	28
10 -- 20	6.140	6	53.396	781	419	1.995	219.292	2.029	29
20 -- 30	3.399	-	32.912	524	160	1.012	64.822	641	17
30 -- 50	4.675	95	42.612	407	481	4.203	164.575	736	2
50 -- 100	5.564	-	60.451	175	278	2.262	36.789	529	2
100 ed oltre	13.446	134	48.347	998	805	7.170	52.361	189	24
TOTALE	37.292	235	288.618	4.500	3.649	22.415	1.386.280	43.680	226
CLASSI DI SAU (in ettari)									
Senza superficie	38	-	9.024	153	22	29	87	47	-
Meno di 1 ettaro	281	-	2.994	514	263	403	85.240	6.362	50
1 -- 2	567	-	3.116	414	249	470	98.210	9.560	51
2 -- 3	433	-	3.294	119	259	324	34.145	16.482	18
3 -- 5	779	-	10.746	274	317	636	357.537	4.440	14
5 -- 10	2.503	-	27.551	266	457	4.122	409.105	3.089	48
10 -- 20	6.591	6	55.719	835	467	2.595	146.187	1.924	9
20 -- 30	3.304	-	35.229	566	202	1.904	3.194	676	30
30 -- 50	4.685	95	40.577	325	439	2.563	164.148	493	2
50 -- 100	5.881	-	58.575	165	300	2.216	36.621	458	-
100 ed oltre	12.230	134	41.793	869	674	7.153	51.806	149	4
TOTALE	37.292	235	288.618	4.500	3.649	22.415	1.386.280	43.680	226

Tavola 2.28 - Aziende con allevamenti e relativo numero di capi per specie di bestiame, forma di conduzione e zona altimetrica

FORME DI CONDUZIONE ZONE ALTIMETRICHE	SPECIE DI BESTIAME								
	Bovini	Bufalini	Ovini	Caprini	Equini	Suini	Allevamenti avicoli	Conigli	Struzzi
AZIENDE									
FORME DI CONDUZIONE									
Conduzione diretta del coltivatore	894	4	1.532	210	838	1.328	5.642	2.284	27
<i>Con solo manodopera familiare</i>	789	2	1.395	193	737	1.247	5.391	2.181	21
<i>Con manodopera familiare prevalente</i>	73	1	106	15	61	67	197	89	4
<i>Con manodopera extrafamiliare prevalente</i>	32	1	31	2	40	14	54	14	2
Conduzione con salariati	60	-	24	3	48	16	103	34	-
Conduzione a colonia parziaria appoderata	-	-	-	-	1	-	1	-	-
Altra forma di conduzione	-	-	-	-	1	1	1	-	-
TOTALE	954	4	1.556	213	888	1.345	5.747	2.318	27
ZONE ALTIMETRICHE									
Montagna	-	-	-	-	-	-	-	-	-
Collina	915	4	1.412	196	805	1.235	5.237	2.091	26
Pianura	39	-	144	17	83	110	510	227	1
TOTALE	954	4	1.556	213	888	1.345	5.747	2.318	27
CAPI									
FORME DI CONDUZIONE									
Conduzione diretta del coltivatore	29.128	235	277.900	4.370	3.041	22.090	1.361.880	43.190	226
<i>Con solo manodopera familiare</i>	19.399	10	214.790	3.506	2.321	10.292	1.106.447	41.920	177
<i>Con manodopera familiare prevalente</i>	4.757	95	51.446	824	391	8.366	201.609	1.078	43
<i>Con manodopera extrafamiliare prevalente</i>	4.972	130	11.664	40	329	3.432	53.824	192	6
Conduzione con salariati	8.164	-	10.718	130	597	324	24.313	490	-
Conduzione a colonia parziaria appoderata	-	-	-	-	3	-	7	-	-
Altra forma di conduzione	-	-	-	-	8	1	80	-	-
TOTALE	37.292	235	288.618	4.500	3.649	22.415	1.386.280	43.680	226
ZONE ALTIMETRICHE									
Montagna	-	-	-	-	-	-	-	-	-
Collina	34.823	235	244.958	4.074	3.233	20.119	1.366.761	41.376	222
Pianura	2.469	-	43.660	426	416	2.296	19.519	2.304	4
TOTALE	37.292	235	288.618	4.500	3.649	22.415	1.386.280	43.680	226

Tavola 2.29 - Aziende con bovini e/o bufalini e relativo numero di capi per classe di superficie totale e categoria

CATEGORIE	CLASSI DI SUPERFICIE TOTALE (in ettari)									Totale
	Senza superficie	Meno di 1	1 -- 2	2 -- 5	5 -- 10	10 -- 20	20 -- 50	50 -- 100	100 ed oltre	
AZIENDE										
BOVINI	1	24	62	129	153	205	203	90	87	954
Di età inferiore a 1 anno	1	15	41	77	108	153	150	73	72	690
Destinati ad essere macellati come vitelli	-	4	13	17	28	39	36	23	23	183
Maschi da riproduzione	-	2	2	6	9	26	20	10	19	94
Maschi da macello	1	9	19	42	47	73	77	32	36	336
Femmine da allevamento	1	2	9	19	47	88	84	43	47	340
Femmine da macello	-	4	14	19	26	32	34	17	19	165
Da 1 anno a meno di 2 anni	1	9	20	56	80	126	136	61	65	554
Maschi da riproduzione	-	1	2	8	13	24	27	17	16	108
Maschi da macello	1	6	11	29	34	46	71	27	31	256
Femmine da allevamento	1	2	6	17	43	92	73	38	52	324
Femmine da macello	-	2	4	12	12	16	27	13	10	96
Da 2 anni e più	1	9	33	75	112	170	175	79	82	736
Maschi da riproduzione	-	1	4	9	20	36	53	27	52	202
Maschi da macello	-	-	6	6	7	14	11	10	10	64
Femmine manze da allevamento	-	2	17	36	37	52	76	37	38	295
Femmine manze da macello	-	1	3	11	6	17	12	11	9	70
Femmine vacche da latte	-	2	4	20	35	80	64	27	23	255
Femmine altre vacche	1	4	11	17	48	49	55	26	32	243
BUFALINI	-	-	-	-	-	1	1	-	2	4
Bufale	-	-	-	-	-	1	1	-	2	4
Altri bufalini	-	-	-	-	-	-	1	-	1	2
CAPI										
BOVINI	38	161	521	1.182	2.166	6.140	8.074	5.564	13.446	37.292
Di età inferiore a 1 anno	6	84	203	343	534	1.499	1.828	1.411	3.002	8.910
Destinati ad essere macellati come vitelli	-	9	30	43	117	211	331	438	417	1.596
Maschi da riproduzione	-	4	3	8	19	63	51	19	198	365
Maschi da macello	2	41	57	147	153	388	498	321	831	2.438
Femmine da allevamento	4	8	26	95	168	710	757	464	1.298	3.530
Femmine da macello	-	22	87	50	77	127	191	169	258	981
Da 1 anno a meno di 2 anni	8	21	155	217	367	1.052	1.674	1.002	2.770	7.266
Maschi da riproduzione	-	2	2	13	31	33	87	38	115	321
Maschi da macello	4	15	126	119	111	253	718	272	805	2.423
Femmine da allevamento	4	2	17	46	195	708	640	550	1.491	3.653
Femmine da macello	-	2	10	39	30	58	229	142	359	869
Da 2 anni e più	24	56	163	622	1.265	3.589	4.572	3.151	7.674	21.116
Maschi da riproduzione	-	1	4	10	62	46	90	36	265	514
Maschi da macello	-	-	14	26	17	64	51	99	225	496
Femmine manze da allevamento	-	21	89	241	198	394	1.000	719	1.420	4.082
Femmine manze da macello	-	3	6	44	25	168	89	181	166	682
Femmine vacche da latte	-	16	9	163	491	2.102	2.016	1.543	2.431	8.771
Femmine altre vacche	24	15	41	138	472	815	1.326	573	3.167	6.571
BUFALINI	-	-	-	-	-	6	95	-	134	235
Bufale	-	-	-	-	-	6	45	-	104	155
Altri bufalini	-	-	-	-	-	-	50	-	30	80

Tavola 2.30 - Aziende con suini e relativo numero di capi per classe di superficie totale e categoria

CATEGORIE	CLASSI DI SUPERFICIE TOTALE (in ettari)									Totale
	Senza superficie	Meno di 1	1 -- 2	2 -- 5	5 -- 10	10 -- 20	20 -- 50	50 -- 100	100 ed oltre	
AZIENDE										
SUINI	-	190	215	324	224	175	136	51	30	1.345
Suini di peso inferiore a 20 kg	-	4	6	7	8	12	15	3	6	61
Da 20 Kg a meno di 50 Kg	-	10	8	21	18	19	14	6	9	105
Da ingrasso di 50 Kg e più	-	175	197	297	208	157	131	48	26	1.239
Da 50 Kg a meno di 80 Kg	-	26	31	45	30	27	19	5	8	191
Da 80 Kg a meno di 110 Kg	-	73	86	136	89	58	56	16	15	529
Da 110 Kg e più	-	77	84	126	99	86	70	30	9	581
Da riproduzione di 50 Kg e più	-	5	14	16	18	26	23	13	11	126
Verri	-	2	5	7	10	13	12	9	7	65
Scrofe montate	-	3	9	13	16	24	19	12	9	105
di cui montate per la prima volta	-	-	-	1	-	-	1	-	1	3
Altre scrofe	-	1	5	3	1	5	6	-	2	23
di cui giovani non ancora montate	-	-	3	1	-	-	1	-	-	5
CAPI										
SUINI	-	304	453	978	4.038	1.995	5.215	2.262	7.170	22.415
Suini di peso inferiore a 20 kg	-	20	30	46	201	384	959	822	611	3.073
Da 20 Kg a meno di 50 Kg	-	37	31	115	1.464	365	484	716	1.120	4.332
Da ingrasso di 50 Kg e più	-	234	349	776	2.289	1.025	3.448	218	5.348	13.687
Da 50 Kg a meno di 80 Kg	-	39	89	297	95	423	609	41	3.089	4.682
Da 80 Kg a meno di 110 Kg	-	100	135	235	1.214	374	2.545	122	2.218	6.943
Da 110 Kg e più	-	95	125	244	980	228	294	55	41	2.062
Da riproduzione di 50 Kg e più	-	13	43	41	84	221	324	506	91	1.323
Verri	-	2	6	8	12	18	20	31	14	111
Scrofe montate	-	7	17	26	69	174	297	475	69	1.134
di cui montate per la prima volta	-	-	-	1	-	-	1	-	2	4
Altre scrofe	-	4	20	7	3	29	7	-	8	78
di cui giovani non ancora montate	-	-	15	4	-	-	1	-	-	20

Tavola 2.31 - Aziende con ovini, caprini, equini, allevamenti avicoli, conigli, struzzi e/o altri allevamenti e relativo numero di capi per classe di superficie totale, specie e categoria

SPECIE E CATEGORIE	CLASSI DI SUPERFICIE TOTALE <i>(in ettari)</i>									Totale
	Senza superficie	Meno di 1	1 -- 2	2 -- 5	5 -- 10	10 -- 20	20 -- 50	50 -- 100	100 ed oltre	
AZIENDE										
OVINI	25	108	155	238	245	299	304	118	64	1.556
Pecore	25	100	149	222	235	289	295	115	64	1.494
<i>Da latte</i>	25	26	43	91	127	210	244	100	51	917
<i>Altre</i>	10	77	118	158	148	148	144	50	32	885
Altri ovini	23	26	28	71	111	154	144	68	34	659
CAPRINI	1	44	44	45	29	19	19	5	7	213
Capre	1	38	33	35	29	14	17	3	6	176
<i>Che hanno già figliato</i>	1	28	29	27	26	11	13	3	6	144
<i>Montate per la prima volta</i>	1	15	9	14	5	9	8	1	4	66
Altri caprini	1	17	17	24	10	11	8	2	5	95
EQUINI	2	96	136	184	140	90	111	56	73	888
Cavalli	2	89	128	178	137	88	108	53	72	855
Asini	-	7	10	15	9	10	15	9	11	86
Altri equini	-	-	3	1	-	1	-	2	-	7
ALLEVAMENTI AVICOLI	2	1.584	1.174	1.338	699	502	294	100	54	5.747
Polli da carne	-	838	635	687	379	244	153	61	35	3.032
Galline da uova	2	1.459	1.092	1.247	646	476	273	91	48	5.334
Tacchini	-	25	35	42	23	13	15	10	3	166
Faraone	-	4	10	12	7	3	7	1	3	47
Oche	-	59	49	64	41	31	24	12	11	291
Altri allevamenti	-	104	83	70	35	15	11	8	8	334
CONIGLI	2	623	490	563	303	191	98	38	10	2.318
Fattrici	1	511	393	477	266	170	89	32	9	1.948
Altri conigli	1	508	411	478	252	167	93	34	9	1.953
STRUZZI	-	2	7	5	3	3	4	1	2	27
Riproduttori	-	2	7	4	3	3	2	1	2	24
Altri	-	1	3	1	3	2	2	-	1	13
ALTRI ALLEVAMENTI	-	13	13	22	12	3	10	4	6	83
CAPI										
OVINI	9.024	2.605	2.993	12.536	23.742	53.396	75.524	60.451	48.347	288.618
Pecore	8.243	2.274	2.777	11.813	22.509	48.218	71.310	54.524	44.876	266.544
<i>Da latte</i>	7.195	1.855	1.421	9.324	19.493	42.363	62.170	50.094	39.051	232.966
<i>Altre</i>	1.048	419	1.356	2.489	3.016	5.855	9.140	4.430	5.825	33.578
Altri ovini	781	331	216	723	1.233	5.178	4.214	5.927	3.471	22.074
CAPRINI	50	373	482	405	305	781	931	175	998	4.500
Capre	49	333	427	328	288	731	873	144	921	4.094
<i>Che hanno già figliato</i>	24	296	231	246	238	499	615	143	766	3.058
<i>Montate per la prima volta</i>	25	37	196	82	50	232	258	1	155	1.036
Altri caprini	1	40	55	77	17	50	58	31	77	406
EQUINI	4	150	284	601	467	419	641	278	805	3.649
Cavalli	4	139	248	558	442	389	550	254	718	3.302
Asini	-	11	31	36	25	29	91	21	87	331
Altri equini	-	-	5	7	-	1	-	3	-	16
ALLEVAMENTI AVICOLI	10	21.822	58.999	341.617	425.993	219.292	229.397	36.789	52.361	1.386.280
Polli da carne	-	9.260	43.702	271.961	405.798	194.091	224.254	35.244	51.129	1.235.439
Galline da uova	10	11.403	9.025	12.340	7.249	24.756	3.937	1.294	897	70.911
Tacchini	-	68	120	56.158	10.143	55	182	97	30	66.853
Faraone	-	15	44	112	82	40	95	10	35	433
Oche	-	243	287	310	216	138	804	60	64	2.122
Altri allevamenti	-	833	5.821	736	2.505	212	125	84	206	10.522
CONIGLI	7	5.027	9.681	20.043	4.798	2.029	1.377	529	189	43.680
Fattrici	5	1.185	1.367	1.715	1.326	517	257	102	40	6.514
Altri conigli	2	3.842	8.314	18.328	3.472	1.512	1.120	427	149	37.166
STRUZZI	-	13	88	23	28	29	19	2	24	226
Riproduttori	-	12	66	21	19	6	15	2	22	163
Altri	-	1	22	2	9	23	4	-	2	63

Tavola 2.32 - Aziende con bovini e relativo numero di capi per classe di capi, classe di superficie totale e classe di superficie agricola utilizzata (SAU)

CLASSI DI SUPERFICIE TOTALE CLASSI DI SAU	CLASSI DI CAPI										Totale
	1 -- 2	3 -- 5	6 -- 9	10 -- 19	20 -- 49	50 -- 99	100 -- 499	500 -- 999	1000 -- 1999	2000 ed oltre	
AZIENDE											
CLASSI DI SUPERFICIE TOTALE (in ettari)											
Senza superficie	-	-	-	-	1	-	-	-	-	-	1
Meno di 1 ettaro	11	6	2	2	3	-	-	-	-	-	24
1 -- 2	34	13	4	5	5	-	1	-	-	-	62
2 -- 3	12	7	5	5	6	1	-	-	-	-	36
3 -- 5	25	23	17	16	11	1	-	-	-	-	93
5 -- 10	32	27	13	39	35	6	1	-	-	-	153
10 -- 20	15	19	27	30	74	32	8	-	-	-	205
20 -- 30	6	6	9	25	34	12	8	-	-	-	100
30 -- 50	7	4	12	17	28	24	11	-	-	-	103
50 -- 100	3	7	5	13	26	21	15	-	-	-	90
100 ed oltre	2	4	6	5	17	13	36	4	-	-	87
TOTALE	147	116	100	157	240	110	80	4	-	-	954
CLASSI DI SAU (in ettari)											
Senza superficie	-	-	-	-	1	-	-	-	-	-	1
Meno di 1 ettaro	18	7	2	3	5	-	-	-	-	-	35
1 -- 2	34	14	4	6	7	-	1	-	-	-	66
2 -- 3	16	10	8	5	5	2	-	-	-	-	46
3 -- 5	21	22	15	20	12	-	-	-	-	-	90
5 -- 10	28	28	18	40	37	9	1	-	-	-	161
10 -- 20	15	16	26	36	86	32	8	-	-	-	219
20 -- 30	5	7	9	22	25	14	9	-	-	-	91
30 -- 50	6	6	10	11	29	24	11	-	-	-	97
50 -- 100	2	3	4	10	19	22	17	-	-	-	77
100 ed oltre	2	3	4	4	14	7	33	4	-	-	71
TOTALE	147	116	100	157	240	110	80	4	-	-	954
CAPI											
CLASSI DI SUPERFICIE TOTALE (in ettari)											
Senza superficie	-	-	-	-	38	-	-	-	-	-	38
Meno di 1 ettaro	15	21	12	28	85	-	-	-	-	-	161
1 -- 2	47	49	27	70	175	-	153	-	-	-	521
2 -- 3	16	24	38	62	164	64	-	-	-	-	368
3 -- 5	39	91	125	212	294	53	-	-	-	-	814
5 -- 10	53	102	95	504	928	352	132	-	-	-	2.166
10 -- 20	20	75	195	397	2.343	2.156	954	-	-	-	6.140
20 -- 30	9	26	63	361	1.065	896	979	-	-	-	3.399
30 -- 50	10	16	81	248	887	1.795	1.638	-	-	-	4.675
50 -- 100	5	31	36	171	856	1.544	2.921	-	-	-	5.564
100 ed oltre	2	17	43	74	608	960	8.830	2.912	-	-	13.446
TOTALE	216	452	715	2.127	7.443	7.820	15.607	2.912	-	-	37.292
CLASSI DI SAU (in ettari)											
Senza superficie	-	-	-	-	38	-	-	-	-	-	38
Meno di 1 ettaro	26	26	12	39	178	-	-	-	-	-	281
1 -- 2	46	50	27	90	201	-	153	-	-	-	567
2 -- 3	24	36	60	60	136	117	-	-	-	-	433
3 -- 5	33	87	109	253	297	-	-	-	-	-	779
5 -- 10	45	107	135	524	1.020	540	132	-	-	-	2.503
10 -- 20	20	65	182	497	2.706	2.167	954	-	-	-	6.591
20 -- 30	9	30	63	309	788	1.015	1.090	-	-	-	3.304
30 -- 50	7	25	70	171	962	1.788	1.662	-	-	-	4.685
50 -- 100	4	12	31	129	616	1.652	3.437	-	-	-	5.881
100 ed oltre	2	14	26	55	501	541	8.179	2.912	-	-	12.230
TOTALE	216	452	715	2.127	7.443	7.820	15.607	2.912	-	-	37.292

Tavola 2.33 - Aziende con bovini e relativo numero di capi per classe di capi, forma di conduzione e zona altimetrica

FORME DI CONDUZIONE ZONE ALTIMETRICHE	CLASSI DI CAPI										Totale
	1 -- 2	3 -- 5	6 -- 9	10 -- 19	20 -- 49	50 -- 99	100 -- 499	500 -- 999	1000 -- 1999	2000 ed oltre	
AZIENDE											
FORME DI CONDUZIONE											
Conduzione diretta del coltivatore	142	115	98	151	225	103	59	1	-	-	894
<i>Con solo manodopera familiare</i>	139	111	92	136	201	81	29	-	-	-	789
<i>Con manodopera familiare prevalente</i>	2	2	4	10	19	18	18	-	-	-	73
<i>Con manodopera extrafamiliare prevalente</i>	1	2	2	5	5	4	12	1	-	-	32
Conduzione con salariati	5	1	2	6	15	7	21	3	-	-	60
Conduzione a colonia parziaria appoderata	-	-	-	-	-	-	-	-	-	-	-
Altra forma di conduzione	-	-	-	-	-	-	-	-	-	-	-
TOTALE	147	116	100	157	240	110	80	4	-	-	954
ZONE ALTIMETRICHE											
Montagna	-	-	-	-	-	-	-	-	-	-	-
Collina	146	114	97	151	222	106	76	3	-	-	915
Pianura	1	2	3	6	18	4	4	1	-	-	39
TOTALE	147	116	100	157	240	110	80	4	-	-	954
CAPI											
FORME DI CONDUZIONE											
Conduzione diretta del coltivatore	211	447	703	2.046	6.875	7.356	10.818	672	-	-	29.128
<i>Con solo manodopera familiare</i>	207	428	661	1.818	6.123	5.765	4.397	-	-	-	19.399
<i>Con manodopera familiare prevalente</i>	3	10	29	158	603	1.250	2.704	-	-	-	4.757
<i>Con manodopera extrafamiliare prevalente</i>	1	9	13	70	149	341	3.717	672	-	-	4.972
Conduzione con salariati	5	5	12	81	568	464	4.789	2.240	-	-	8.164
Conduzione a colonia parziaria appoderata	-	-	-	-	-	-	-	-	-	-	-
Altra forma di conduzione	-	-	-	-	-	-	-	-	-	-	-
TOTALE	216	452	715	2.127	7.443	7.820	15.607	2.912	-	-	37.292
ZONE ALTIMETRICHE											
Montagna	-	-	-	-	-	-	-	-	-	-	-
Collina	214	443	697	2.043	6.874	7.459	14.853	2.240	-	-	34.823
Pianura	2	9	18	84	569	361	754	672	-	-	2.469
TOTALE	216	452	715	2.127	7.443	7.820	15.607	2.912	-	-	37.292

Tavola 2.34 - Aziende con vacche da latte e relativo numero di capi per classe di capi, classe di superficie totale e classe di superficie agricola utilizzata (SAU)

CLASSI DI SUPERFICIE TOTALE CLASSI DI SAU	CLASSI DI CAPI										Totale
	1 -- 2	3 -- 5	6 -- 9	10 -- 19	20 -- 49	50 -- 99	100 -- 499	500 -- 999	1000 -- 1999	2000 ed oltre	
AZIENDE											
CLASSI DI SUPERFICIE TOTALE (in ettari)											
Senza superficie	-	-	-	-	-	-	-	-	-	-	-
Meno di 1 ettaro	1	-	-	1	-	-	-	-	-	-	2
1 -- 2	2	2	-	-	-	-	-	-	-	-	4
2 -- 3	2	-	-	4	-	-	-	-	-	-	6
3 -- 5	6	2	1	4	1	-	-	-	-	-	14
5 -- 10	3	3	6	14	8	1	-	-	-	-	35
10 -- 20	2	1	4	22	44	7	-	-	-	-	80
20 -- 30	-	1	1	11	15	4	-	-	-	-	32
30 -- 50	2	2	1	3	14	8	2	-	-	-	32
50 -- 100	-	1	-	5	10	7	4	-	-	-	27
100 ed oltre	1	2	-	2	5	3	10	-	-	-	23
TOTALE	19	14	13	66	97	30	16	-	-	-	255
CLASSI DI SAU (in ettari)											
Senza superficie	-	-	-	-	-	-	-	-	-	-	-
Meno di 1 ettaro	1	1	-	1	-	-	-	-	-	-	3
1 -- 2	4	1	-	1	-	-	-	-	-	-	6
2 -- 3	1	-	-	4	1	-	-	-	-	-	6
3 -- 5	6	2	1	5	1	-	-	-	-	-	15
5 -- 10	2	3	6	14	11	1	-	-	-	-	37
10 -- 20	2	2	5	25	46	7	-	-	-	-	87
20 -- 30	-	-	-	8	12	4	-	-	-	-	24
30 -- 50	2	2	1	1	13	9	2	-	-	-	30
50 -- 100	-	1	-	5	10	6	5	-	-	-	27
100 ed oltre	1	2	-	2	3	3	9	-	-	-	20
TOTALE	19	14	13	66	97	30	16	-	-	-	255
CAPI											
CLASSI DI SUPERFICIE TOTALE (in ettari)											
Senza superficie	-	-	-	-	-	-	-	-	-	-	-
Meno di 1 ettaro	1	-	-	15	-	-	-	-	-	-	16
1 -- 2	2	7	-	-	-	-	-	-	-	-	9
2 -- 3	2	-	-	49	-	-	-	-	-	-	51
3 -- 5	7	10	6	58	31	-	-	-	-	-	112
5 -- 10	3	11	46	189	177	65	-	-	-	-	491
10 -- 20	2	3	31	318	1.357	391	-	-	-	-	2.102
20 -- 30	-	5	7	162	429	255	-	-	-	-	858
30 -- 50	3	6	9	47	418	474	201	-	-	-	1.158
50 -- 100	-	5	-	60	376	525	577	-	-	-	1.543
100 ed oltre	2	9	-	25	191	207	1.997	-	-	-	2.431
TOTALE	22	56	99	923	2.979	1.917	2.775	-	-	-	8.771
CLASSI DI SAU (in ettari)											
Senza superficie	-	-	-	-	-	-	-	-	-	-	-
Meno di 1 ettaro	1	3	-	15	-	-	-	-	-	-	19
1 -- 2	4	4	-	17	-	-	-	-	-	-	25
2 -- 3	1	-	-	47	31	-	-	-	-	-	79
3 -- 5	7	10	6	69	20	-	-	-	-	-	112
5 -- 10	2	11	46	193	298	65	-	-	-	-	615
10 -- 20	2	8	38	365	1.378	391	-	-	-	-	2.182
20 -- 30	-	-	-	117	373	255	-	-	-	-	745
30 -- 50	3	6	9	15	385	549	201	-	-	-	1.168
50 -- 100	-	5	-	60	380	450	727	-	-	-	1.622
100 ed oltre	2	9	-	25	114	207	1.847	-	-	-	2.204
TOTALE	22	56	99	923	2.979	1.917	2.775	-	-	-	8.771

Tavola 2.35 - Aziende con vacche da latte e relativo numero di capi per classe di capi, forma di conduzione e zona altimetrica

FORME DI CONDUZIONE ZONE ALTIMETRICHE	CLASSI DI CAPI										Totale
	1 -- 2	3 -- 5	6 -- 9	10 -- 19	20 -- 49	50 -- 99	100 -- 499	500 -- 999	1000 -- 1999	2000 ed oltre	
AZIENDE											
FORME DI CONDUZIONE											
Conduzione diretta del coltivatore	18	14	13	65	92	26	10	-	-	-	238
<i>Con solo manodopera familiare</i>	17	11	13	59	75	18	3	-	-	-	196
<i>Con manodopera familiare prevalente</i>	-	3	-	6	15	4	1	-	-	-	29
<i>Con manodopera extrafamiliare prevalente</i>	1	-	-	-	2	4	6	-	-	-	13
Conduzione con salariati	1	-	-	1	5	4	6	-	-	-	17
Conduzione a colonia parziaria appoderata	-	-	-	-	-	-	-	-	-	-	-
Altra forma di conduzione	-	-	-	-	-	-	-	-	-	-	-
TOTALE	19	14	13	66	97	30	16	-	-	-	255
ZONE ALTIMETRICHE											
Montagna	-	-	-	-	-	-	-	-	-	-	-
Collina	19	13	13	62	97	27	16	-	-	-	247
Pianura	-	1	-	4	-	3	-	-	-	-	8
TOTALE	19	14	13	66	97	30	16	-	-	-	255
CAPI											
FORME DI CONDUZIONE											
Conduzione diretta del coltivatore	21	56	99	908	2.820	1.646	1.520	-	-	-	7.070
<i>Con solo manodopera familiare</i>	20	45	99	819	2.231	1.067	310	-	-	-	4.591
<i>Con manodopera familiare prevalente</i>	-	11	-	89	542	285	170	-	-	-	1.097
<i>Con manodopera extrafamiliare prevalente</i>	1	-	-	-	47	294	1.040	-	-	-	1.382
Conduzione con salariati	1	-	-	15	159	271	1.255	-	-	-	1.701
Conduzione a colonia parziaria appoderata	-	-	-	-	-	-	-	-	-	-	-
Altra forma di conduzione	-	-	-	-	-	-	-	-	-	-	-
TOTALE	22	56	99	923	2.979	1.917	2.775	-	-	-	8.771
ZONE ALTIMETRICHE											
Montagna	-	-	-	-	-	-	-	-	-	-	-
Collina	22	51	99	867	2.979	1.761	2.775	-	-	-	8.554
Pianura	-	5	-	56	-	156	-	-	-	-	217
TOTALE	22	56	99	923	2.979	1.917	2.775	-	-	-	8.771

Tavola 2.36 - Aziende con suini e relativo numero di capi per classe di capi, classe di superficie totale e classe di superficie agricola utilizzata (SAU)

CLASSI DI SUPERFICIE TOTALE CLASSI DI SAU	CLASSI DI CAPI									Totale
	1 -- 2	3 -- 5	6 -- 9	10 -- 19	20 -- 49	50 -- 99	100 -- 499	500 -- 999	1000 ed oltre	
AZIENDE										
CLASSI DI SUPERFICIE TOTALE (in ettari)										
Meno di 1 ettaro	180	8	1	-	-	1	-	-	-	190
1 -- 2	196	13	1	4	-	1	-	-	-	215
2 -- 3	126	9	2	-	-	-	-	-	-	137
3 -- 5	167	8	3	4	2	-	3	-	-	187
5 -- 10	176	30	4	3	8	-	2	-	1	224
10 -- 20	120	33	6	7	4	1	3	1	-	175
20 -- 30	51	13	6	2	1	1	3	-	-	77
30 -- 50	37	9	2	2	3	3	1	-	2	59
50 -- 100	25	16	2	2	4	-	1	-	1	51
100 ed oltre	10	7	3	1	3	2	3	-	1	30
TOTALE	1.088	146	30	25	25	9	16	1	5	1.345
CLASSI DI SAU (in ettari)										
Senza superficie	1	-	-	-	1	-	-	-	-	2
Meno di 1 ettaro	242	11	2	-	-	1	-	-	-	256
1 -- 2	199	14	1	5	-	1	-	-	-	220
2 -- 3	122	7	3	1	-	-	1	-	-	134
3 -- 5	143	12	1	2	1	1	2	-	-	162
5 -- 10	163	26	6	3	10	1	2	-	1	212
10 -- 20	115	39	5	8	4	-	5	1	-	177
20 -- 30	44	7	5	1	1	1	1	-	1	61
30 -- 50	36	11	3	2	2	2	1	-	1	58
50 -- 100	16	13	2	2	3	-	1	-	1	38
100 ed oltre	7	6	2	1	3	2	3	-	1	25
TOTALE	1.088	146	30	25	25	9	16	1	5	1.345
CAPI										
CLASSI DI SUPERFICIE TOTALE (in ettari)										
Meno di 1 ettaro	218	27	6	-	-	53	-	-	-	304
1 -- 2	250	49	6	53	-	95	-	-	-	453
2 -- 3	157	29	15	-	-	-	-	-	-	201
3 -- 5	227	28	18	56	58	-	390	-	-	777
5 -- 10	242	102	30	41	272	-	451	-	2.900	4.038
10 -- 20	168	116	43	83	116	50	536	883	-	1.995
20 -- 30	75	49	44	28	20	55	741	-	-	1.012
30 -- 50	56	35	16	25	98	228	224	-	3.521	4.203
50 -- 100	33	59	17	32	126	-	180	-	1.815	2.262
100 ed oltre	15	28	20	10	93	115	389	-	6.500	7.170
TOTALE	1.441	522	215	328	783	596	2.911	883	14.736	22.415
CLASSI DI SAU (in ettari)										
Senza superficie	1	-	-	-	28	-	-	-	-	29
Meno di 1 ettaro	300	38	12	-	-	53	-	-	-	403
1 -- 2	252	50	6	67	-	95	-	-	-	470
2 -- 3	154	23	21	16	-	-	110	-	-	324
3 -- 5	198	41	6	26	30	55	280	-	-	636
5 -- 10	222	90	44	41	324	50	451	-	2.900	4.122
10 -- 20	165	140	37	97	105	-	1.168	883	-	2.595
20 -- 30	66	28	36	14	32	98	109	-	1.521	1.904
30 -- 50	51	42	25	25	66	130	224	-	2.000	2.563
50 -- 100	23	47	14	32	105	-	180	-	1.815	2.216
100 ed oltre	9	23	14	10	93	115	389	-	6.500	7.153
TOTALE	1.441	522	215	328	783	596	2.911	883	14.736	22.415

Tavola 2.37 - Aziende con suini e relativo numero di capi per classe di capi, forma di conduzione e zona altimetrica

FORME DI CONDUZIONE ZONE ALTIMETRICHE	CLASSI DI CAPI									Totale
	1 -- 2	3 -- 5	6 -- 9	10 -- 19	20 -- 49	50 -- 99	100 -- 499	500 -- 999	1000 ed oltre	
AZIENDE										
FORME DI CONDUZIONE										
Conduzione diretta del coltivatore	1.078	145	30	25	22	7	15	1	5	1.328
Con solo manodopera familiare	1.038	126	24	22	19	4	12	-	2	1.247
Con manodopera familiare prevalente	37	16	3	2	1	3	3	1	1	67
Con manodopera extrafamiliare prevalente	3	3	3	1	2	-	-	-	2	14
Conduzione con salariati	9	1	-	-	3	2	1	-	-	16
Conduzione a colonia parziaria appoderata	-	-	-	-	-	-	-	-	-	-
Altra forma di conduzione	1	-	-	-	-	-	-	-	-	1
TOTALE	1.088	146	30	25	25	9	16	1	5	1.345
ZONE ALTIMETRICHE										
Montagna	-	-	-	-	-	-	-	-	-	-
Collina	1.006	128	27	21	23	9	16	1	4	1.235
Pianura	82	18	3	4	2	-	-	-	1	110
TOTALE	1.088	146	30	25	25	9	16	1	5	1.345
CAPI										
FORME DI CONDUZIONE										
Conduzione diretta del coltivatore	1.429	517	215	328	694	486	2.802	883	14.736	22.090
Con solo manodopera familiare	1.367	449	169	289	622	283	2.213	-	4.900	10.292
Con manodopera familiare prevalente	57	56	24	29	25	203	589	883	6.500	8.366
Con manodopera extrafamiliare prevalente	5	12	22	10	47	-	-	-	3.336	3.432
Conduzione con salariati	11	5	-	-	89	110	109	-	-	324
Conduzione a colonia parziaria appoderata	-	-	-	-	-	-	-	-	-	-
Altra forma di conduzione	1	-	-	-	-	-	-	-	-	1
TOTALE	1.441	522	215	328	783	596	2.911	883	14.736	22.415
ZONE ALTIMETRICHE										
Montagna	-	-	-	-	-	-	-	-	-	-
Collina	1.339	461	196	279	718	596	2.911	883	12.736	20.119
Pianura	102	61	19	49	65	-	-	-	2.000	2.296
TOTALE	1.441	522	215	328	783	596	2.911	883	14.736	22.415

Tavola 2.38 - Aziende con ovini e relativo numero di capi per classe di capi, classe di superficie totale e classe di superficie agricola utilizzata (SAU)

CLASSI DI SUPERFICIE TOTALE CLASSI DI SAU	CLASSI DI CAPI										Totale
	1 -- 2	3 -- 9	10 -- 19	20 -- 49	50 -- 99	100 -- 499	500 -- 999	1000 -- 2999	3000 -- 4999	5000 ed oltre	
AZIENDE											
CLASSI DI SUPERFICIE TOTALE (in ettari)											
Senza superficie	-	-	1	-	-	17	7	-	-	-	25
Meno di 1 ettaro	23	65	7	4	2	7	-	-	-	-	108
1 -- 2	21	98	19	6	1	9	1	-	-	-	155
2 -- 3	11	50	14	9	2	4	-	-	-	-	90
3 -- 5	6	51	28	18	11	32	1	1	-	-	148
5 -- 10	5	59	34	38	23	82	3	1	-	-	245
10 -- 20	3	33	26	22	37	159	14	5	-	-	299
20 -- 30	1	3	9	15	11	99	7	1	-	-	146
30 -- 50	-	3	8	12	9	104	21	1	-	-	158
50 -- 100	1	3	3	5	5	44	43	14	-	-	118
100 ed oltre	-	-	1	6	-	16	24	16	1	-	64
TOTALE	71	365	150	135	101	573	121	39	1	-	1.556
CLASSE DI SAU (in ettari)											
Senza superficie	-	-	1	-	-	17	7	-	-	-	25
Meno di 1 ettaro	37	98	9	5	2	8	-	-	-	-	159
1 -- 2	13	94	22	7	2	9	1	-	-	-	148
2 -- 3	9	43	21	11	4	8	1	-	-	-	97
3 -- 5	3	40	26	25	11	34	-	1	-	-	140
5 -- 10	4	56	31	29	24	89	3	3	-	-	239
10 -- 20	3	26	26	25	42	174	15	3	-	-	314
20 -- 30	1	3	6	12	7	100	10	1	-	-	140
30 -- 50	-	3	6	11	7	89	23	1	-	-	140
50 -- 100	1	2	2	6	2	35	41	16	-	-	105
100 ed oltre	-	-	-	4	-	10	20	14	1	-	49
TOTALE	71	365	150	135	101	573	121	39	1	-	1.556
CAPI											
CLASSI DI SUPERFICIE TOTALE (in ettari)											
Senza superficie	-	-	14	-	-	4.709	4.301	-	-	-	9.024
Meno di 1 ettaro	42	299	89	105	128	1.942	-	-	-	-	2.605
1 -- 2	35	472	229	152	62	1.483	560	-	-	-	2.993
2 -- 3	20	268	162	244	106	775	-	-	-	-	1.575
3 -- 5	11	246	342	523	803	7.262	600	1.174	-	-	10.961
5 -- 10	10	318	413	1.155	1.573	17.739	1.534	1.000	-	-	23.742
10 -- 20	4	182	310	749	2.509	34.478	8.958	6.206	-	-	53.396
20 -- 30	2	12	120	472	887	25.304	4.415	1.700	-	-	32.912
30 -- 50	-	16	107	368	686	28.049	12.186	1.200	-	-	42.612
50 -- 100	2	18	37	118	317	13.718	28.007	18.234	-	-	60.451
100 ed oltre	-	-	11	174	-	3.678	17.129	23.155	4.200	-	48.347
TOTALE	126	1.831	1.834	4.060	7.071	139.137	77.690	52.669	4.200	-	288.618
CLASSE DI SAU (in ettari)											
Senza superficie	-	-	14	-	-	4.709	4.301	-	-	-	9.024
Meno di 1 ettaro	66	464	109	125	128	2.102	-	-	-	-	2.994
1 -- 2	22	464	267	192	113	1.498	560	-	-	-	3.116
2 -- 3	17	216	245	283	247	1.686	600	-	-	-	3.294
3 -- 5	5	200	321	725	797	7.524	-	1.174	-	-	10.746
5 -- 10	8	305	382	916	1.683	19.223	1.534	3.500	-	-	27.551
10 -- 20	4	139	319	869	2.940	38.234	9.508	3.706	-	-	55.719
20 -- 30	2	14	75	350	535	26.282	6.271	1.700	-	-	35.229
30 -- 50	-	18	79	328	528	24.422	14.002	1.200	-	-	40.577
50 -- 100	2	11	23	151	100	10.889	25.965	21.434	-	-	58.575
100 ed oltre	-	-	-	121	-	2.568	14.949	19.955	4.200	-	41.793
TOTALE	126	1.831	1.834	4.060	7.071	139.137	77.690	52.669	4.200	-	288.618

Tavola 2.39 - Aziende con ovini e relativo numero di capi per classe di capi, forma di conduzione e zona altimetrica

FORME DI CONDUZIONE ZONE ALTIMETRICHE	CLASSI DI CAPI										Totale
	1 -- 2	3 -- 9	10 -- 19	20 -- 49	50 -- 99	100 -- 499	500 -- 999	1000 -- 2999	3000 -- 4999	5000 ed oltre	
AZIENDE											
FORME DI CONDUZIONE											
Conduzione diretta del coltivatore	71	363	150	133	100	564	115	35	1	-	1.532
Con solo manodopera familiare	69	353	141	120	93	516	85	18	-	-	1.395
Con manodopera familiare prevalente	1	7	7	10	4	40	23	13	1	-	106
Con manodopera extrafamiliare prevalente	1	3	2	3	3	8	7	4	-	-	31
Conduzione con salariati	-	2	-	2	1	9	6	4	-	-	24
Conduzione a colonia parziaria appoderata	-	-	-	-	-	-	-	-	-	-	-
Altra forma di conduzione	-	-	-	-	-	-	-	-	-	-	-
TOTALE	71	365	150	135	101	573	121	39	1	-	1.556
ZONE ALTIMETRICHE											
Montagna	-	-	-	-	-	-	-	-	-	-	-
Collina	68	350	145	129	92	500	94	33	1	-	1.412
Pianura	3	15	5	6	9	73	27	6	-	-	144
TOTALE	71	365	150	135	101	573	121	39	1	-	1.556
CAPI											
FORME DI CONDUZIONE											
Conduzione diretta del coltivatore	126	1.819	1.834	4.010	7.020	137.364	73.935	47.592	4.200	-	277.900
Con solo manodopera familiare	122	1.762	1.731	3.646	6.615	122.498	54.156	24.260	-	-	214.790
Con manodopera familiare prevalente	2	41	83	246	245	13.321	15.036	18.272	4.200	-	51.446
Con manodopera extrafamiliare prevalente	2	16	20	118	160	1.545	4.743	5.060	-	-	11.664
Conduzione con salariati	-	12	-	50	51	1.773	3.755	5.077	-	-	10.718
Conduzione a colonia parziaria appoderata	-	-	-	-	-	-	-	-	-	-	-
Altra forma di conduzione	-	-	-	-	-	-	-	-	-	-	-
TOTALE	126	1.831	1.834	4.060	7.071	139.137	77.690	52.669	4.200	-	288.618
ZONE ALTIMETRICHE											
Montagna	-	-	-	-	-	-	-	-	-	-	-
Collina	120	1.753	1.777	3.899	6.432	120.849	60.251	45.677	4.200	-	244.958
Pianura	6	78	57	161	639	18.288	17.439	6.992	-	-	43.660
TOTALE	126	1.831	1.834	4.060	7.071	139.137	77.690	52.669	4.200	-	288.618

Tavola 2.40 - Aziende con polli da carne e relativo numero di capi per classe di capi, classe di superficie totale e classe di superficie agricola utilizzata (SAU)

CLASSI DI SUPERFICIE TOTALE CLASSI DI SAU	CLASSI DI CAPI									Totale
	Meno di 50	50 -- 100	100 -- 500	500 -- 1000	1000 -- 5000	5000 -- 10000	10000 -- 25000	25000 -- 50000	50000 ed oltre	
AZIENDE										
CLASSI DI SUPERFICIE TOTALE (in ettari)										
Senza superficie	-	-	-	-	-	-	-	-	-	-
Meno di 1 ettaro	837	1	-	-	-	-	-	-	-	838
1 -- 2	626	7	-	-	-	1	-	1	-	635
2 -- 3	328	2	-	-	-	-	4	-	1	335
3 -- 5	347	2	1	-	-	-	-	-	2	352
5 -- 10	368	5	2	-	-	-	-	-	4	379
10 -- 20	233	6	3	-	-	-	-	-	2	244
20 -- 30	67	4	4	-	-	-	-	-	1	76
30 -- 50	72	2	1	-	-	-	-	-	2	77
50 -- 100	56	3	1	-	-	-	-	1	-	61
100 ed oltre	27	4	3	-	-	-	-	-	1	35
TOTALE	2.961	36	15	-	-	1	4	2	13	3.032
CLASSI DI SAU (in ettari)										
Senza superficie	4	-	-	-	-	-	-	-	-	4
Meno di 1 ettaro	1.073	3	-	-	-	1	1	1	-	1.079
1 -- 2	546	7	-	-	-	-	1	-	1	555
2 -- 3	296	2	-	-	-	-	2	-	-	300
3 -- 5	305	-	1	-	-	-	-	-	3	309
5 -- 10	333	5	2	-	-	-	-	-	4	344
10 -- 20	205	8	6	-	-	-	-	-	2	221
20 -- 30	67	2	1	-	-	-	-	-	-	70
30 -- 50	66	3	1	-	-	-	-	-	2	72
50 -- 100	47	3	1	-	-	-	-	1	-	52
100 ed oltre	19	3	3	-	-	-	-	-	1	26
TOTALE	2.961	36	15	-	-	1	4	2	13	3.032
CAPI										
CLASSI DI SUPERFICIE TOTALE (in ettari)										
Senza superficie	-	-	-	-	-	-	-	-	-	-
Meno di 1 ettaro	9.210	50	-	-	-	-	-	-	-	9.260
1 -- 2	7.332	370	-	-	-	6.000	-	30.000	-	43.702
2 -- 3	3.983	100	-	-	-	-	63.000	-	60.000	127.083
3 -- 5	4.378	100	400	-	-	-	-	-	140.000	144.878
5 -- 10	5.218	280	300	-	-	-	-	-	400.000	405.798
10 -- 20	3.171	320	600	-	-	-	-	-	190.000	194.091
20 -- 30	987	200	750	-	-	-	-	-	60.000	61.937
30 -- 50	1.117	100	100	-	-	-	-	-	161.000	162.317
50 -- 100	914	180	150	-	-	-	-	34.000	-	35.244
100 ed oltre	489	240	400	-	-	-	-	-	50.000	51.129
TOTALE	36.799	1.940	2.700	-	-	6.000	63.000	64.000	1.061.000	1.235.439
CLASSI DI SAU (in ettari)										
Senza superficie	26	-	-	-	-	-	-	-	-	26
Meno di 1 ettaro	11.948	170	-	-	-	6.000	16.000	30.000	-	64.118
1 -- 2	6.429	350	-	-	-	-	22.000	-	60.000	88.779
2 -- 3	3.564	100	-	-	-	-	25.000	-	-	28.664
3 -- 5	4.066	-	400	-	-	-	-	-	290.000	294.466
5 -- 10	4.760	280	300	-	-	-	-	-	380.000	385.340
10 -- 20	2.858	420	1.250	-	-	-	-	-	120.000	124.528
20 -- 30	971	100	100	-	-	-	-	-	-	1.171
30 -- 50	1.040	150	100	-	-	-	-	-	161.000	162.290
50 -- 100	780	180	150	-	-	-	-	34.000	-	35.110
100 ed oltre	357	190	400	-	-	-	-	-	50.000	50.947
TOTALE	36.799	1.940	2.700	-	-	6.000	63.000	64.000	1.061.000	1.235.439

Tavola 2.41 - Aziende con polli da carne e relativo numero di capi per classe di capi, forma di conduzione e zona altimetrica

FORME DI CONDUZIONE ZONE ALTIMETRICHE	CLASSI DI CAPI									Totale
	Meno di 50	50 -- 100	100 -- 500	500 --1000	1000 -- 5000	5000 -- 10000	10000 -- 25000	25000 -- 50000	50000 ed oltre	
AZIENDE										
FORME DI CONDUZIONE										
Conduzione diretta del coltivatore	2.900	34	15	-	-	1	3	2	13	2.968
Con solo manodopera familiare	2.755	25	6	-	-	1	3	1	10	2.801
Con manodopera familiare prevalente	114	7	7	-	-	-	-	1	2	131
Con manodopera extrafamiliare prevalente	31	2	2	-	-	-	-	-	1	36
Conduzione con salariati	61	2	-	-	-	-	1	-	-	64
Conduzione a colonia parziaria appoderata	-	-	-	-	-	-	-	-	-	-
Altra forma di conduzione	-	-	-	-	-	-	-	-	-	-
TOTALE	2.961	36	15	-	-	1	4	2	13	3.032
ZONE ALTIMETRICHE										
Montagna	-	-	-	-	-	-	-	-	-	-
Collina	2.797	33	13	-	-	1	4	2	13	2.863
Pianura	164	3	2	-	-	-	-	-	-	169
TOTALE	2.961	36	15	-	-	1	4	2	13	3.032
CAPI										
FORME DI CONDUZIONE										
Conduzione diretta del coltivatore	36.039	1.840	2.700	-	-	6.000	41.000	64.000	1.061.000	1.212.579
Con solo manodopera familiare	33.831	1.330	1.000	-	-	6.000	41.000	30.000	850.000	963.161
Con manodopera familiare prevalente	1.718	410	1.050	-	-	-	-	34.000	161.000	198.178
Con manodopera extrafamiliare prevalente	490	100	650	-	-	-	-	-	50.000	51.240
Conduzione con salariati	760	100	-	-	-	-	22.000	-	-	22.860
Conduzione a colonia parziaria appoderata	-	-	-	-	-	-	-	-	-	-
Altra forma di conduzione	-	-	-	-	-	-	-	-	-	-
TOTALE	36.799	1.940	2.700	-	-	6.000	63.000	64.000	1.061.000	1.235.439
ZONE ALTIMETRICHE										
Montagna	-	-	-	-	-	-	-	-	-	-
Collina	34.511	1.780	2.400	-	-	6.000	63.000	64.000	1.061.000	1.232.691
Pianura	2.288	160	300	-	-	-	-	-	-	2.748
TOTALE	36.799	1.940	2.700	-	-	6.000	63.000	64.000	1.061.000	1.235.439

Tavola 2.42 - Aziende con galline da uova e relativo numero di capi per classe di capi , classe di superficie totale e classe di superficie agricola utilizzata (SAU)

CLASSI DI SUPERFICIE TOTALE		CLASSI DI CAPI										Totale
CLASSI DI SAU	Meno di 50	50 --100	100 -- 500	500 --1000	1000 -- 3000	3000 -- 5000	5000 -- 10000	10000 -- 25000	25000 -- 50000	50000 ed oltre		
AZIENDE												
CLASSI DI SUPERFICIE TOTALE (in ettari)												
Senza superficie	2	-	-	-	-	-	-	-	-	-	2	
Meno di 1 ettaro	1.457	1	1	-	-	-	-	-	-	-	1.459	
1 -- 2	1.089	2	1	-	-	-	-	-	-	-	1.092	
2 -- 3	595	1	-	-	-	-	-	-	-	-	596	
3 -- 5	645	5	1	-	-	-	-	-	-	-	651	
5 -- 10	639	6	1	-	-	-	-	-	-	-	646	
10 -- 20	465	5	1	-	3	1	-	1	-	-	476	
20 -- 30	136	2	2	-	-	-	-	-	-	-	140	
30 -- 50	130	1	2	-	-	-	-	-	-	-	133	
50 -- 100	89	2	-	-	-	-	-	-	-	-	91	
100 ed oltre	46	2	-	-	-	-	-	-	-	-	48	
TOTALE	5.293	27	9	-	3	1	-	1	-	-	5.334	
CLASSI DI SAU (in ettari)												
Senza superficie	7	-	-	-	-	-	-	-	-	-	7	
Meno di 1 ettaro	1.857	2	2	-	-	-	-	-	-	-	1.861	
1 -- 2	972	1	-	-	-	-	-	-	-	-	973	
2 -- 3	525	2	-	-	-	-	-	-	-	-	527	
3 -- 5	572	4	1	-	-	-	-	-	-	-	577	
5 -- 10	586	7	1	-	-	1	-	-	-	-	595	
10 -- 20	423	6	2	-	3	-	-	1	-	-	435	
20 -- 30	126	1	3	-	-	-	-	-	-	-	130	
30 -- 50	113	1	-	-	-	-	-	-	-	-	114	
50 -- 100	77	3	-	-	-	-	-	-	-	-	80	
100 ed oltre	35	-	-	-	-	-	-	-	-	-	35	
TOTALE	5.293	27	9	-	3	1	-	1	-	-	5.334	
CAPI												
CLASSI DI SUPERFICIE TOTALE (in ettari)												
Senza superficie	10	-	-	-	-	-	-	-	-	-	10	
Meno di 1 ettaro	11.228	55	120	-	-	-	-	-	-	-	11.403	
1 -- 2	8.825	100	100	-	-	-	-	-	-	-	9.025	
2 -- 3	5.385	50	-	-	-	-	-	-	-	-	5.435	
3 -- 5	6.345	260	300	-	-	-	-	-	-	-	6.905	
5 -- 10	6.819	330	100	-	-	-	-	-	-	-	7.249	
10 -- 20	5.346	310	100	-	5.000	4.000	-	10.000	-	-	24.756	
20 -- 30	1.667	100	200	-	-	-	-	-	-	-	1.967	
30 -- 50	1.720	50	200	-	-	-	-	-	-	-	1.970	
50 -- 100	1.194	100	-	-	-	-	-	-	-	-	1.294	
100 ed oltre	787	110	-	-	-	-	-	-	-	-	897	
TOTALE	49.326	1.465	1.120	-	5.000	4.000	-	10.000	-	-	70.911	
CLASSI DI SAU (in ettari)												
Senza superficie	61	-	-	-	-	-	-	-	-	-	61	
Meno di 1 ettaro	14.335	105	220	-	-	-	-	-	-	-	14.660	
1 -- 2	8.200	50	-	-	-	-	-	-	-	-	8.250	
2 -- 3	4.803	100	-	-	-	-	-	-	-	-	4.903	
3 -- 5	5.839	210	300	-	-	-	-	-	-	-	6.349	
5 -- 10	6.374	400	100	-	-	4.000	-	-	-	-	10.874	
10 -- 20	4.981	340	200	-	5.000	-	-	10.000	-	-	20.521	
20 -- 30	1.457	50	300	-	-	-	-	-	-	-	1.807	
30 -- 50	1.593	50	-	-	-	-	-	-	-	-	1.643	
50 -- 100	1.091	160	-	-	-	-	-	-	-	-	1.251	
100 ed oltre	592	-	-	-	-	-	-	-	-	-	592	
TOTALE	49.326	1.465	1.120	-	5.000	4.000	-	10.000	-	-	70.911	

Tavola 2.43 - Aziende con galline da uova e relativo numero di capi per classe di capi, forma di conduzione e zona altimetrica

FORME DI CONDUZIONE ZONE ALTIMETRICHE	CLASSI DI CAPI										Totale
	Meno di 50	50 -- 100	100 -- 500	500 -- 1000	1000 -- 3000	3000 -- 5000	5.000 -- 10000	10000 -- 25000	25000 -- 50000	50000 ed oltre	
AZIENDE											
FORME DI CONDUZIONE											
Conduzione diretta del coltivatore	5.197	26	8	-	3	1	-	1	-	-	5.236
Con solo manodopera familiare	4.976	20	5	-	2	1	-	1	-	-	5.005
Con manodopera familiare prevalente	178	6	1	-	-	-	-	-	-	-	185
Con manodopera extrafamiliare prevalente	43	-	2	-	1	-	-	-	-	-	46
Conduzione con salariati	94	1	1	-	-	-	-	-	-	-	96
Conduzione a colonia parziaria appoderata	1	-	-	-	-	-	-	-	-	-	1
Altra forma di conduzione	1	-	-	-	-	-	-	-	-	-	1
TOTALE	5.293	27	9	-	3	1	-	1	-	-	5.334
ZONE ALTIMETRICHE											
Montagna	-	-	-	-	-	-	-	-	-	-	-
Collina	4.816	21	8	-	3	-	-	1	-	-	4.849
Pianura	477	6	1	-	-	1	-	-	-	-	485
TOTALE	5.293	27	9	-	3	1	-	1	-	-	5.334
CAPI											
FORME DI CONDUZIONE											
Conduzione diretta del coltivatore	48.122	1.415	1.020	-	5.000	4.000	-	10.000	-	-	69.557
Con solo manodopera familiare	45.562	1.095	720	-	4.000	4.000	-	10.000	-	-	65.377
Con manodopera familiare prevalente	2.069	320	100	-	-	-	-	-	-	-	2.489
Con manodopera extrafamiliare prevalente	491	-	200	-	1.000	-	-	-	-	-	1.691
Conduzione con salariati	1.167	50	100	-	-	-	-	-	-	-	1.317
Conduzione a colonia parziaria appoderata	7	-	-	-	-	-	-	-	-	-	7
Altra forma di conduzione	30	-	-	-	-	-	-	-	-	-	30
TOTALE	49.326	1.465	1.120	-	5.000	4.000	-	10.000	-	-	70.911
ZONE ALTIMETRICHE											
Montagna	-	-	-	-	-	-	-	-	-	-	-
Collina	43.887	1.115	1.020	-	5.000	-	-	10.000	-	-	61.022
Pianura	5.439	350	100	-	-	4.000	-	-	-	-	9.889
TOTALE	49.326	1.465	1.120	-	5.000	4.000	-	10.000	-	-	70.911

Tavola 2.44 - Aziende che dispongono di ricoveri per animali e relativo numero di ricoveri per specie di ricovero, classe di superficie totale, classe di capienza di capi adulti ricoverabili e zona altimetrica

CLASSI DI SUPERFICIE TOTALE CLASSI DI CAPIENZA DI CAPI ADULTI ZONE ALTIMETRICHE	Totale	STALLE		Ovili	Porcilaie	Pollai	Ricoveri per altri allevamenti
		Per bovini	Per equini				
AZIENDE							
CLASSI DI SUPERFICIE TOTALE (in ettari)							
Senza superficie	18	-	1	15	-	2	1
Meno di 1 ettaro	1.318	25	44	37	157	1.213	228
1 -- 2	1.022	50	53	75	177	887	175
2 -- 3	577	33	35	50	117	478	84
3 -- 5	625	76	49	60	161	479	104
5 -- 10	697	125	70	125	181	485	93
10 -- 20	618	176	45	171	148	354	57
20 -- 30	222	81	12	83	52	98	14
30 -- 50	252	82	29	110	52	96	18
50 -- 100	181	64	23	76	44	73	13
100 ed oltre	137	72	33	50	16	38	4
TOTALE	5.667	784	394	852	1.105	4.203	791
CLASSI DI CAPIENZA DI CAPI ADULTI							
Meno di 10	611	174	297	69	969	178	-
10 -- 50	3.707	431	91	191	98	3.493	-
50 -- 100	580	93	3	76	17	414	-
100 -- 500	607	79	2	403	14	86	-
500 -- 1000	91	6	1	80	1	1	-
1000 -- 2000	34	1	-	27	4	2	-
2000 -- 5000	11	-	-	6	2	3	-
5000 ed oltre	26	-	-	-	-	26	-
TOTALE	5.667	784	394	852	1.105	4.203	-
ZONE ALTIMETRICHE							
Montagna	-	-	-	-	-	-	-
Collina	5.120	742	343	765	965	3.779	721
Pianura	547	42	51	87	140	424	70
TOTALE	5.667	784	394	852	1.105	4.203	791
NUMERO DI RICOVERI							
CLASSI DI SUPERFICIE TOTALE (in ettari)							
Senza superficie	21	-	1	17	-	2	1
Meno di 1 ettaro	1.742	25	44	37	160	1.218	258
1 -- 2	1.452	52	53	75	177	888	207
2 -- 3	823	33	36	50	117	485	102
3 -- 5	966	77	49	63	162	493	122
5 -- 10	1.112	128	73	129	193	490	99
10 -- 20	994	188	45	177	152	368	64
20 -- 30	358	87	12	91	54	100	14
30 -- 50	418	92	32	115	58	99	22
50 -- 100	350	86	23	103	52	73	13
100 ed oltre	310	123	37	81	16	48	5
TOTALE	8.546	891	405	938	1.141	4.264	907
CLASSI DI CAPIENZA DI CAPI ADULTI							
Meno di 10	2.594	174	297	69	969	178	-
10 -- 50	4.315	431	96	191	104	3.493	-
50 -- 100	641	112	9	76	30	414	-
100 -- 500	703	143	2	437	19	102	-
500 -- 1000	133	26	1	102	2	2	-
1000 -- 2000	66	5	-	48	9	4	-
2000 -- 5000	27	-	-	15	8	4	-
5000 ed oltre	67	-	-	-	-	67	-
TOTALE	8.546	891	405	938	1.141	4.264	-
ZONE ALTIMETRICHE							
Montagna	-	-	-	-	-	-	-
Collina	7.692	834	353	837	998	3.839	831
Pianura	854	57	52	101	143	425	76
TOTALE	8.546	891	405	938	1.141	4.264	907

Tavola 2.45 - Aziende che dispongono di ricoveri per animali, per numero di capi adulti ricoverabili, tipo di ricovero e tipo di impianto

TIPO DI RICOVERO TIPO DI IMPIANTO	NUMERO DI CAPI ADULTI RICOVERABILI								Totale
	Meno di 10	10-50	50 -- 100	100 --500	500 -- 1000	1000 -- 2000	2000 -- 5000	5000 ed oltre	
STALLE PER BOVINI	174	431	93	79	6	1	-	-	784
Con impianti per:									
Alimentazione automatizzata	-	19	15	20	2	-	-	-	56
Abbeveraggio automatizzato	23	170	65	51	5	-	-	-	314
Sgombero di letame e rimozione rifiuti	9	58	33	29	4	-	-	-	133
Mungitura meccanica	8	103	39	43	5	-	-	-	198
STALLE PER EQUINI	297	91	3	2	1	-	-	-	394
Con impianti per:									
Alimentazione automatizzata	2	2	-	-	-	-	-	-	4
Abbeveraggio automatizzato	36	32	1	1	-	-	-	-	70
Sgombero di letame e rimozione rifiuti	7	6	-	-	-	-	-	-	13
OVILI	69	191	76	403	80	27	6	-	852
Con impianti per:									
Alimentazione automatizzata	-	2	-	13	11	5	2	-	33
Abbeveraggio automatizzato	1	3	5	29	17	9	1	-	65
Sgombero di letame e rimozione rifiuti	1	2	2	13	8	3	-	-	29
Mungitura meccanica	-	1	13	174	45	14	5	-	252
PORCILAIE	969	98	17	14	1	4	2	-	1.105
Con impianti per:									
Alimentazione automatizzata	3	-	-	1	1	2	2	-	9
Abbeveraggio automatizzato	19	12	6	7	1	3	2	-	50
Sgombero di letame e rimozione rifiuti	26	6	2	6	1	1	2	-	44
Depurazione liquami	4	3	1	-	1	3	2	-	14
POLLAI	178	3.493	414	86	1	2	3	26	4.203
Con impianti per:									
Alimentazione automatizzata	-	5	-	1	-	-	-	21	27
Abbeveraggio automatizzato	-	40	10	2	-	1	1	23	77
Sgombero di letame e rimozione rifiuti	-	32	12	3	-	-	1	16	64

Tavola 2.46 - Aziende che utilizzano mezzi meccanici aziendali ed extraziendali per titolo di possesso dei mezzi meccanici, tipo di mezzo utilizzato e zona altimetrica

MEZZI MECCANICI	Totale aziende	DI PROPRIETÀ SOLO DELL'AZIENDA			In comproprietà	Forniti da terzi
		Aziende	NUMERO MEZZI			
			Totale	Di età inferiore a 10 anni		
TOTALE						
TOTALE	32.336	25.710	-	-	1.916	11.904
Trattrici	23.817	17.043	23.269	4.248	1.354	7.457
Di potenza inferiore a 40 Kw	10.705	8.882	9.492	1.260	688	1.946
Da 40 Kw a meno di 60 Kw	10.176	6.956	8.214	1.638	578	3.331
Da 60 Kw a meno di 100 Kw	5.627	3.434	4.561	1.102	270	2.240
Di 100 Kw e oltre	1.038	751	1.002	248	69	272
Motocoltivatori, motozappe, motofresatrici e motofalciatrici	16.826	15.312	17.121	2.083	695	1.606
Mietitrebbiatrici	5.865	768	830	55	130	5.190
Macchine per la raccolta completamente automatizzata di:						
Pomodoro da industria	170	70	71	20	13	94
Patata	86	63	66	29	14	20
Barbabietola da zucchero	44	7	9	-	-	37
Altri prodotti	2.351	1.565	1.639	498	113	776
Apparecchi meccanici distribuzione dei prodotti fitoiatrici	8.316	6.288	6.462	604	375	2.011
Macchine per la fertilizzazione	6.311	3.924	4.035	327	331	2.314
Altri mezzi meccanici	8.075	5.241	-	-	332	2.773
MONTAGNA						
TOTALE	-	-	-	-	-	-
Trattrici	-	-	-	-	-	-
Di potenza inferiore a 40 Kw	-	-	-	-	-	-
Da 40 Kw a meno di 60 Kw	-	-	-	-	-	-
Da 60 Kw a meno di 100 Kw	-	-	-	-	-	-
Di 100 Kw e oltre	-	-	-	-	-	-
Motocoltivatori, motozappe, motofresatrici e motofalciatrici	-	-	-	-	-	-
Mietitrebbiatrici	-	-	-	-	-	-
Macchine per la raccolta completamente automatizzata di:						
Pomodoro da industria	-	-	-	-	-	-
Patata	-	-	-	-	-	-
Barbabietola da zucchero	-	-	-	-	-	-
Altri prodotti	-	-	-	-	-	-
Apparecchi meccanici distribuzione dei prodotti fitoiatrici	-	-	-	-	-	-
Macchine per la fertilizzazione	-	-	-	-	-	-
Altri mezzi meccanici	-	-	-	-	-	-
COLLINA						
TOTALE	29.726	24.121	-	-	1.675	9.778
Trattrici	21.288	15.587	20.470	4.002	1.179	6.331
Di potenza inferiore a 40 Kw	10.066	8.336	8.866	1.244	620	1.860
Da 40 Kw a meno di 60 Kw	8.832	6.125	7.170	1.565	466	2.830
Da 60 Kw a meno di 100 Kw	4.438	2.789	3.683	982	209	1.696
Di 100 Kw e oltre	711	551	751	211	48	149
Motocoltivatori, motozappe, motofresatrici e motofalciatrici	15.872	14.473	16.187	2.028	632	1.512
Mietitrebbiatrici	3.874	587	631	48	97	3.366
Macchine per la raccolta completamente automatizzata di:						
Pomodoro da industria	28	15	15	6	2	11
Patata	80	60	63	27	13	18
Barbabietola da zucchero	20	5	6	-	-	15
Altri prodotti	2.319	1.557	1.631	497	112	753
Apparecchi meccanici distribuzione dei prodotti fitoiatrici	7.071	5.577	5.724	572	290	1.492
Macchine per la fertilizzazione	4.539	3.048	3.136	276	213	1.453
Altri mezzi meccanici	7.133	4.757	-	-	257	2.330
PIANURA						
TOTALE	2.610	1.589	-	-	241	2.126
Trattrici	2.529	1.456	2.799	246	175	1.126
Di potenza inferiore a 40 Kw	639	546	626	16	68	86
Da 40 Kw a meno di 60 Kw	1.344	831	1.044	73	112	501
Da 60 Kw a meno di 100 Kw	1.189	645	878	120	61	544
Di 100 Kw e oltre	327	200	251	37	21	123
Motocoltivatori, motozappe, motofresatrici e motofalciatrici	954	839	934	55	63	94
Mietitrebbiatrici	1.991	181	199	7	33	1.824
Macchine per la raccolta completamente automatizzata di:						
Pomodoro da industria	142	55	56	14	11	83
Patata	6	3	3	2	1	2
Barbabietola da zucchero	24	2	3	-	-	22
Altri prodotti	32	8	8	1	1	23
Apparecchi meccanici distribuzione dei prodotti fitoiatrici	1.245	711	738	32	85	519
Macchine per la fertilizzazione	1.772	876	899	51	118	861
Altri mezzi meccanici	942	484	-	-	75	443

Tavola 2.47 - Aziende che utilizzano mezzi meccanici aziendali ed extraziendali per tipo di possesso, tipo di mezzo utilizzato e zona altimetrica

MEZZI MECCANICI	TIPO DI POSSESSO						
	Solo di proprietà	Solo in comproprietà	Solo forniti da terzi	Di proprietà e in comproprietà	Di proprietà e forniti da terzi	In comproprietà e forniti da terzi	Di proprietà, in comproprietà e forniti da terzi
TOTALE							
Trattrici	15.043	310	6.446	1.007	974	18	19
<i>Di potenza inferiore a 40 Kw</i>	8.074	140	1.681	545	262	2	1
<i>Da 40 Kw a meno di 60 Kw</i>	6.272	159	3.058	414	268	3	2
<i>Da 60 Kw a meno di 100 Kw</i>	3.124	95	2.093	168	140	5	2
<i>Di 100 Kw e oltre</i>	697	32	255	37	17	-	-
Motocoltivatori, motozappe, motofresatrici e motofalciatrici	14.527	140	1.373	553	231	1	1
Mietitrebbiatrici	546	77	5.020	52	169	-	1
Macchine per la raccolta completamente automatizzata di:							
<i>Pomodoro da industria</i>	63	6	94	7	-	-	-
<i>Patata</i>	52	3	20	11	-	-	-
<i>Barbabietola da zucchero</i>	7	-	37	-	-	-	-
<i>Altri prodotti</i>	1.464	52	733	59	41	1	1
Apparecchi meccanici distribuzione dei prodotti fitoiatrici	5.932	139	1.888	234	121	1	1
Macchine per la fertilizzazione	3.668	153	2.232	176	80	2	-
Altri mezzi meccanici	4.975	213	2.617	114	151	4	1
MONTAGNA							
Trattrici	-	-	-	-	-	-	-
<i>Di potenza inferiore a 40 Kw</i>	-	-	-	-	-	-	-
<i>Da 40 Kw a meno di 60 Kw</i>	-	-	-	-	-	-	-
<i>Da 60 Kw a meno di 100 Kw</i>	-	-	-	-	-	-	-
<i>Di 100 Kw e oltre</i>	-	-	-	-	-	-	-
Motocoltivatori, motozappe, motofresatrici e motofalciatrici	-	-	-	-	-	-	-
Mietitrebbiatrici	-	-	-	-	-	-	-
Macchine per la raccolta completamente automatizzata di:							
<i>Pomodoro da industria</i>	-	-	-	-	-	-	-
<i>Patata</i>	-	-	-	-	-	-	-
<i>Barbabietola da zucchero</i>	-	-	-	-	-	-	-
<i>Altri prodotti</i>	-	-	-	-	-	-	-
Apparecchi meccanici distribuzione dei prodotti fitoiatrici	-	-	-	-	-	-	-
Macchine per la fertilizzazione	-	-	-	-	-	-	-
Altri mezzi meccanici	-	-	-	-	-	-	-
COLLINA							
Trattrici	13.806	257	5.432	894	871	12	16
<i>Di potenza inferiore a 40 Kw</i>	7.589	127	1.601	490	256	2	1
<i>Da 40 Kw a meno di 60 Kw</i>	5.541	120	2.584	341	241	3	2
<i>Da 60 Kw a meno di 100 Kw</i>	2.537	62	1.585	143	107	2	2
<i>Di 100 Kw e oltre</i>	514	22	138	26	11	-	-
Motocoltivatori, motozappe, motofresatrici e motofalciatrici	13.730	117	1.281	513	229	1	1
Mietitrebbiatrici	412	53	3.234	43	131	-	1
Macchine per la raccolta completamente automatizzata di:							
<i>Pomodoro da industria</i>	15	2	11	-	-	-	-
<i>Patata</i>	49	2	18	11	-	-	-
<i>Barbabietola da zucchero</i>	5	-	15	-	-	-	-
<i>Altri prodotti</i>	1.456	51	710	59	41	1	1
Apparecchi meccanici distribuzione dei prodotti fitoiatrici	5.291	104	1.389	184	101	1	1
Macchine per la fertilizzazione	2.875	96	1.393	115	58	2	-
Altri mezzi meccanici	4.551	178	2.194	74	131	4	1
PIANURA							
Trattrici	1.237	53	1.014	113	103	6	3
<i>Di potenza inferiore a 40 Kw</i>	485	13	80	55	6	-	-
<i>Da 40 Kw a meno di 60 Kw</i>	731	39	474	73	27	-	-
<i>Da 60 Kw a meno di 100 Kw</i>	587	33	508	25	33	3	-
<i>Di 100 Kw e oltre</i>	183	10	117	11	6	-	-
Motocoltivatori, motozappe, motofresatrici e motofalciatrici	797	23	92	40	2	-	-
Mietitrebbiatrici	134	24	1.786	9	38	-	-
Macchine per la raccolta completamente automatizzata di:							
<i>Pomodoro da industria</i>	48	4	83	7	-	-	-
<i>Patata</i>	3	1	2	-	-	-	-
<i>Barbabietola da zucchero</i>	2	-	22	-	-	-	-
<i>Altri prodotti</i>	8	1	23	-	-	-	-
Apparecchi meccanici distribuzione dei prodotti fitoiatrici	641	35	499	50	20	-	-
Macchine per la fertilizzazione	793	57	839	61	22	-	-
Altri mezzi meccanici	424	35	423	40	20	-	-

Tavola 2.48 - Aziende che utilizzano mezzi meccanici di proprietà dell'azienda e relativo numero di mezzi per classe di superficie agricola utilizzata (SAU) e tipo di mezzo utilizzato

MEZZI MECCANICI	CLASSI DI SUPERFICIE AGRICOLA UTILIZZATA (in ettari)									Totale
	Senza superficie	Meno di 1	1 -- 2	2 -- 5	5 -- 10	10 -- 20	20 -- 50	50 -- 100	100 ed oltre	
AZIENDE										
Trattrici	23	3.773	3.138	4.411	2.381	1.620	1.119	363	215	17.043
Di potenza inferiore a 40 Kw	16	2.889	2.049	2.232	876	456	242	66	56	8.882
Da 40 Kw a meno di 60 Kw	6	767	980	1.901	1.326	963	674	208	131	6.956
Da 60 Kw a meno di 100 Kw	2	158	195	645	635	730	645	249	175	3.434
Di 100 Kw e oltre	1	12	18	44	73	114	213	149	127	751
Motocoltivatori, motozappe, motofresatrici e motofalciatrici	14	6.796	2.735	3.011	1.366	793	421	117	59	15.312
Mietitrebbiatrici	-	14	39	91	99	142	195	90	98	768
Macchine per la raccolta automatizzata di:										
Pomodoro da industria	-	1	1	3	10	18	25	8	4	70
Patata	-	1	2	5	24	16	12	3	-	63
Barbabietola da zucchero	-	-	1	-	2	-	1	1	2	7
Altri prodotti	-	188	268	554	258	162	92	25	18	1.565
Apparecchi meccanici distribuzione dei prodotti fitoiatrici	1	1.494	945	1.557	901	642	467	168	113	6.288
Macchine per la fertilizzazione	-	314	333	910	775	689	562	201	140	3.924
Altri mezzi meccanici	38	1.582	873	1.275	676	366	258	115	58	5.241
NUMERO DI MEZZI										
Trattrici	28	3.891	3.361	5.206	3.355	2.887	2.555	1.037	949	23.269
Di potenza inferiore a 40 Kw	18	2.931	2.123	2.397	1.014	540	298	81	90	9.492
Da 40 Kw a meno di 60 Kw	7	783	1.011	2.051	1.532	1.257	1.011	318	244	8.214
Da 60 Kw a meno di 100 Kw	2	164	208	710	727	950	984	425	391	4.561
Di 100 Kw e oltre	1	13	19	48	82	140	262	213	224	1.002
Motocoltivatori, motozappe, motofresatrici e motofalciatrici	15	7.171	3.020	3.502	1.667	991	505	161	89	17.121
Mietitrebbiatrici	-	15	40	97	104	160	204	98	112	830
Macchine per la raccolta automatizzata di:										
Pomodoro da industria	-	1	1	3	10	18	25	9	4	71
Patata	-	1	2	5	26	16	13	3	-	66
Barbabietola da zucchero	-	-	1	-	3	-	1	1	3	9
Altri prodotti	-	189	270	568	270	171	116	32	23	1.639
Apparecchi meccanici distribuzione dei prodotti fitoiatrici	1	1.502	955	1.570	923	679	492	189	151	6.462
Macchine per la fertilizzazione	-	315	340	924	786	699	582	221	168	4.035

Tavola 2.49 - Aziende che utilizzano i principali mezzi meccanici di proprietà dell'azienda per numero di mezzi e tipo di mezzo utilizzato

	NUMERO DI MEZZI DI PROPRIETÀ DELL'AZIENDA							
MEZZI MECCANICI	1	2	3	4	5	6 E OLTRE		Totale
						Aziende	Numero mezzi	
TOTALE								
Trattrici	13.104	2.631	765	305	132	106	728	17.043
Di potenza inferiore a 40 Kw	8.337	494	41	8	1	1	7	8.882
Da 40 Kw a meno di 60 Kw	5.916	874	131	25	6	4	27	6.956
Da 60 Kw a meno di 100 Kw	2.616	603	156	37	14	8	53	3.434
Di 100 Kw e oltre	563	147	28	8	1	4	24	751
Motocoltivatori, motozappe, motofresatrici e motofalciatrici	13.912	1.130	186	44	32	8	55	15.312
Mietitrebbiatrici	719	39	8	1	1	-	-	768
Macchine per la raccolta completamente automatizzata di:								
Pomodoro da industria	69	1	-	-	-	-	-	70
Patata	61	1	1	-	-	-	-	63
Barbabietola da zucchero	5	2	-	-	-	-	-	7
Altri prodotti	1.514	42	3	1	2	3	18	1.565
Apparecchi meccanici distribuzione dei prodotti fitoiatrici	6.149	118	14	5	-	2	15	6.288
Macchine per la fertilizzazione	3.831	83	5	4	-	1	7	3.924
DI ETÀ INFERIORE A 10 ANNI								
Trattrici	3.263	300	69	25	9	5	33	3.671
Di potenza inferiore a 40 Kw	1.218	21	-	-	-	-	-	1.239
Da 40 Kw a meno di 60 Kw	1.445	82	7	2	-	-	-	1.536
Da 60 Kw a meno di 100 Kw	806	100	16	5	2	3	18	932
Di 100 Kw e oltre	169	28	5	2	-	-	-	204
Motocoltivatori, motozappe, motofresatrici e motofalciatrici	1.723	92	22	10	11	2	15	1.860
Mietitrebbiatrici	47	4	-	-	-	-	-	51
Macchine per la raccolta completamente automatizzata di:								
Pomodoro da industria	20	-	-	-	-	-	-	20
Patata	29	-	-	-	-	-	-	29
Barbabietola da zucchero	-	-	-	-	-	-	-	-
Altri prodotti	453	17	-	-	1	1	6	472
Apparecchi meccanici distribuzione dei prodotti fitoiatrici	533	26	5	1	-	-	-	565
Macchine per la fertilizzazione	293	14	2	-	-	-	-	309

Tavola 2.50 - Aziende e relativo numero di giornate di lavoro aziendale per classe di giornate di lavoro, classe di superficie totale e classe di superficie agricola utilizzata (SAU)

CLASSI DI SUPERFICIE TOTALE CLASSI DI SAU	CLASSI DI GIORNATE DI LAVORO								Totale
	Meno di 50	50 -- 100	100 -- 200	200 -- 300	300 -- 500	500 -- 1000	1000 -- 2500	2500 ed oltre	
AZIENDE									
CLASSI DI SUPERFICIE TOTALE (in ettari)									
Senza superficie	4	-	1	4	15	5	-	-	29
Meno di 1 ettaro	11.229	1.263	341	66	37	16	-	-	12.952
1 -- 2	5.719	1.733	440	98	52	27	1	-	8.070
2 -- 3	2.649	1.176	498	97	55	15	3	-	4.493
3 -- 5	2.030	1.104	858	214	131	50	1	-	4.388
5 -- 10	1.327	630	873	442	278	87	7	1	3.645
10 -- 20	632	321	370	312	432	152	13	-	2.232
20 -- 30	178	84	118	115	160	108	7	1	771
30 -- 50	116	55	103	99	176	110	26	1	686
50 -- 100	69	33	58	75	128	119	30	1	513
100 ed oltre	62	9	21	31	80	98	53	11	365
TOTALE	24.015	6.408	3.681	1.553	1.544	787	141	15	38.144
CLASSI DI SAU (in ettari)									
Senza superficie	297	6	7	5	18	7	-	-	340
Meno di 1 ettaro	13.167	1.653	441	84	59	18	-	-	15.422
1 -- 2	4.718	1.765	492	111	46	31	2	-	7.165
2 -- 3	2.134	1.100	533	116	63	29	2	-	3.977
3 -- 5	1.708	934	868	209	146	38	2	1	3.906
5 -- 10	1.133	543	762	461	290	98	6	1	3.294
10 -- 20	556	263	335	293	423	165	16	1	2.052
20 -- 30	141	75	112	115	170	102	7	1	723
30 -- 50	100	42	81	82	161	110	29	-	605
50 -- 100	42	23	40	59	107	114	30	1	416
100 ed oltre	19	4	10	18	61	75	47	10	244
TOTALE	24.015	6.408	3.681	1.553	1.544	787	141	15	38.144
GIORNATE DI LAVORO AZIENDALE									
CLASSI DI SUPERFICIE TOTALE (in ettari)									
Senza superficie	62	-	100	1.112	5.594	3.432	-	-	10.300
Meno di 1 ettaro	206.187	77.668	41.821	14.465	13.236	10.036	-	-	363.413
1 -- 2	124.404	108.268	55.103	21.452	18.133	15.993	1.300	-	344.653
2 -- 3	47.986	77.811	63.746	22.163	19.330	9.340	3.945	-	244.321
3 -- 5	37.151	76.253	111.494	49.188	46.922	30.517	1.050	-	352.575
5 -- 10	25.880	42.817	121.039	102.974	98.342	54.314	7.938	4.920	458.224
10 -- 20	12.238	21.655	50.765	74.299	157.516	98.439	17.279	-	432.191
20 -- 30	3.366	5.713	16.838	27.252	58.931	67.207	8.433	2.801	190.541
30 -- 50	2.239	3.734	13.847	23.590	64.203	74.784	33.803	2.753	218.953
50 -- 100	1.375	2.280	8.127	18.237	47.785	79.987	38.044	7.250	203.085
100 ed oltre	947	605	2.979	7.332	30.956	71.059	79.934	61.355	255.167
TOTALE	461.835	416.804	485.859	362.064	560.948	515.108	191.726	79.079	3.073.423
CLASSI DI SAU (in ettari)									
Senza superficie	2.754	344	866	1.312	6.684	4.972	-	-	16.932
Meno di 1 ettaro	248.407	101.647	54.242	18.343	20.986	11.236	-	-	454.861
1 -- 2	104.850	111.411	62.090	24.614	16.010	18.433	2.395	-	339.803
2 -- 3	36.756	73.744	68.741	26.407	22.117	17.570	2.850	-	248.185
3 -- 5	30.455	65.005	113.494	47.986	51.951	23.927	2.300	4.920	340.038
5 -- 10	21.860	36.985	106.383	107.933	103.340	60.822	6.688	14.000	458.011
10 -- 20	11.098	17.749	46.301	69.943	154.699	106.226	20.514	2.801	429.331
20 -- 30	2.595	5.227	15.463	27.332	62.409	64.691	9.072	2.753	189.542
30 -- 50	1.925	2.806	11.437	19.731	58.824	74.421	36.836	-	205.980
50 -- 100	818	1.611	5.377	13.989	40.120	77.482	39.596	7.250	186.243
100 ed oltre	317	275	1.465	4.474	23.808	55.328	71.475	47.355	204.497
TOTALE	461.835	416.804	485.859	362.064	560.948	515.108	191.726	79.079	3.073.423

Tavola 2.51 - Aziende e relativo numero di giornate di lavoro aziendale per classe di giornate di lavoro, forma di conduzione e zona altimetrica

FORME DI CONDUZIONE ZONE ALTIMETRICHE	CLASSI DI GIORNATE DI LAVORO								Totale
	Meno di 50	50--100	100--200	200--300	300--500	500--1000	1000--2500	2500 ed oltre	
AZIENDE									
FORME DI CONDUZIONE									
Conduzione diretta del coltivatore	22.328	6.303	3.603	1.515	1.482	735	108	4	36.078
Con solo manodopera familiare	21.440	5.998	3.350	1.376	1.246	516	39	-	33.965
Con manodopera familiare prevalente	573	198	153	91	170	155	41	1	1.382
Con manodopera extrafamiliare prevalente	315	107	100	48	66	64	28	3	731
Conduzione con salariati	1.663	98	77	38	62	51	33	11	2.033
Conduzione a colonia parziaria appoderata	14	7	1	-	-	1	-	-	23
Altra forma di conduzione	10	-	-	-	-	-	-	-	10
TOTALE	24.015	6.408	3.681	1.553	1.544	787	141	15	38.144
ZONE ALTIMETRICHE									
Montagna	-	-	-	-	-	-	-	-	-
Collina	22.212	6.166	3.464	1.395	1.305	672	118	12	35.344
Pianura	1.803	242	217	158	239	115	23	3	2.800
TOTALE	24.015	6.408	3.681	1.553	1.544	787	141	15	38.144
GIORNATE DI LAVORO AZIENDALE									
FORME DI CONDUZIONE									
Conduzione diretta del coltivatore	447.049	409.983	475.110	353.109	538.298	479.271	142.867	16.031	2.861.718
Con solo manodopera familiare	426.942	388.671	439.396	319.920	446.846	331.408	48.370	-	2.401.553
Con manodopera familiare prevalente	12.853	13.797	21.160	21.949	65.900	100.379	55.162	2.500	293.700
Con manodopera extrafamiliare prevalente	7.254	7.515	14.554	11.240	25.552	47.484	39.335	13.531	166.465
Conduzione con salariati	14.457	6.374	10.639	8.955	22.650	35.159	48.859	63.048	210.141
Conduzione a colonia parziaria appoderata	234	447	110	-	-	678	-	-	1.469
Altra forma di conduzione	95	-	-	-	-	-	-	-	95
TOTALE	461.835	416.804	485.859	362.064	560.948	515.108	191.726	79.079	3.073.423
ZONE ALTIMETRICHE									
Montagna	-	-	-	-	-	-	-	-	-
Collina	440.947	400.742	455.582	324.653	473.774	439.941	158.552	62.749	2.756.940
Pianura	20.888	16.062	30.277	37.411	87.174	75.167	33.174	16.330	316.483
TOTALE	461.835	416.804	485.859	362.064	560.948	515.108	191.726	79.079	3.073.423

Tavola 2.52 - Aziende per categoria di manodopera familiare, classe di superficie totale, classe di superficie agricola utilizzata (SAU) e sesso

		FAMILIARI E PARENTI DEL CONDUTTORE					
CLASSI DI SUPERFICIE TOTALE CLASSI DI SAU	Conduttore	CONIUGE		ALTRI FAMILIARI DEL CONDUTTORE		Parenti del conduttore	Totale
		Totale	Di cui che lavora in azienda	Totale	Di cui che lavorano in azienda		
TOTALE							
CLASSI DI SUPERFICIE TOTALE (in ettari)							
Senza superficie	29	21	4	22	5	-	29
Meno di 1 ettaro	12.944	8.204	4.995	5.168	1.275	1.086	12.944
1 -- 2	8.047	5.195	3.365	3.340	1.000	803	8.047
2 -- 3	4.477	2.899	1.858	1.965	674	452	4.477
3 -- 5	4.368	2.919	1.885	1.977	727	501	4.368
5 -- 10	3.628	2.468	1.596	1.786	698	424	3.628
10 -- 20	2.195	1.552	940	1.209	490	259	2.195
20 -- 30	753	486	288	424	177	84	753
30 -- 50	658	430	247	371	165	87	658
50 -- 100	480	320	173	287	147	66	480
100 ed oltre	291	181	91	170	92	50	291
TOTALE	37.870	24.675	15.442	16.719	5.450	3.812	37.870
CLASSI DI SAU (in ettari)							
Senza superficie	303	166	44	110	28	5	303
Meno di 1 ettaro	15.404	9.742	5.970	6.138	1.540	1.269	15.404
1 -- 2	7.146	4.651	3.066	3.022	971	792	7.146
2 -- 3	3.961	2.588	1.664	1.776	582	422	3.961
3 -- 5	3.886	2.631	1.694	1.791	696	452	3.886
5 -- 10	3.268	2.257	1.458	1.640	648	380	3.268
10 -- 20	2.019	1.418	860	1.143	467	233	2.019
20 -- 30	708	451	247	406	170	86	708
30 -- 50	576	379	227	320	155	74	576
50 -- 100	391	256	135	249	127	60	391
100 ed oltre	208	136	77	124	66	39	208
TOTALE	37.870	24.675	15.442	16.719	5.450	3.812	37.870
MASCHI							
CLASSI DI SUPERFICIE TOTALE (in ettari)							
Senza superficie	28	1	-	17	5	-	29
Meno di 1 ettaro	8.106	2.638	2.191	3.603	992	981	11.589
1 -- 2	5.169	1.643	1.363	2.364	789	707	7.313
2 -- 3	3.014	783	652	1.406	551	371	4.044
3 -- 5	3.026	775	622	1.440	575	422	4.043
5 -- 10	2.585	611	483	1.273	562	368	3.396
10 -- 20	1.649	320	233	875	401	224	2.067
20 -- 30	578	100	65	320	144	68	712
30 -- 50	527	70	49	279	141	77	615
50 -- 100	379	47	36	225	129	55	444
100 ed oltre	225	31	15	137	79	41	271
TOTALE	25.286	7.019	5.709	11.939	4.368	3.314	34.523
CLASSI DI SAU (in ettari)							
Senza superficie	191	51	30	77	25	5	256
Meno di 1 ettaro	9.726	3.077	2.569	4.294	1.208	1.139	13.808
1 -- 2	4.639	1.453	1.196	2.141	765	691	6.526
2 -- 3	2.684	686	579	1.264	480	345	3.589
3 -- 5	2.686	707	561	1.305	544	389	3.605
5 -- 10	2.358	550	428	1.178	523	324	3.073
10 -- 20	1.511	298	215	832	386	202	1.905
20 -- 30	545	92	59	306	134	74	668
30 -- 50	472	51	38	247	136	62	535
50 -- 100	309	37	22	192	110	52	366
100 ed oltre	165	17	12	103	57	31	192
TOTALE	25.286	7.019	5.709	11.939	4.368	3.314	34.523

Tavola 2.52 segue - Aziende per categoria di manodopera familiare, classe di superficie totale, classe di superficie agricola utilizzata (SAU) e sesso

		FAMILIARI E PARENTI DEL CONDUTTORE					
CLASSI DI SUPERFICIE TOTALE CLASSI DI SAU	Conduttore	CONIUGE		ALTRI FAMILIARI DEL CONDUTTORE		Parenti del conduttore	Totale
		Totale	Di cui che lavora in azienda	Totale	Di cui che lavorano in azienda		
FEMMINE							
CLASSI DI SUPERFICIE TOTALE (in ettari)							
Senza superficie	1	20	4	13	-	-	23
Meno di 1 ettaro	4.838	5.566	2.804	2.981	457	231	10.824
1 -- 2	2.878	3.552	2.002	1.893	358	202	6.706
2 -- 3	1.463	2.116	1.206	1.059	215	155	3.751
3 -- 5	1.342	2.144	1.263	1.099	273	159	3.650
5 -- 10	1.043	1.857	1.113	1.045	259	151	3.058
10 -- 20	546	1.232	707	705	175	82	1.895
20 -- 30	175	386	223	245	66	35	614
30 -- 50	131	360	198	225	58	31	526
50 -- 100	101	273	137	169	54	19	400
100 ed oltre	66	150	76	96	30	16	235
TOTALE	12.584	17.656	9.733	9.530	1.945	1.081	31.682
CLASSI DI SAU (in ettari)							
Senza superficie	112	115	14	61	6	-	236
Meno di 1 ettaro	5.678	6.665	3.401	3.499	534	273	12.832
1 -- 2	2.507	3.198	1.870	1.718	354	211	5.973
2 -- 3	1.277	1.902	1.085	999	194	155	3.339
3 -- 5	1.200	1.924	1.133	990	262	141	3.266
5 -- 10	910	1.707	1.030	942	238	134	2.765
10 -- 20	508	1.120	645	672	169	81	1.737
20 -- 30	163	359	188	248	67	29	572
30 -- 50	104	328	189	182	51	26	460
50 -- 100	82	219	113	149	49	17	325
100 ed oltre	43	119	65	70	21	14	177
TOTALE	12.584	17.656	9.733	9.530	1.945	1.081	31.682

Tavola 2.53 - Aziende per categoria di altra manodopera aziendale, classe di superficie totale, classe di superficie agricola utilizzata (SAU) e sesso

	ALTRA MANODOPERA AZIENDALE				
CLASSI DI SUPERFICIE TOTALE CLASSI DI SAU	DIRIGENTI E IMPIEGATI		OPERAI ED ASSIMILATI		Totale
	A tempo indeterminato	A tempo determinato	A tempo indeterminato	A tempo determinato	
	TOTALE				
CLASSI DI SUPERFICIE TOTALE (in ettari)					
Senza superficie	-	-	-	3	3
Meno di 1 ettaro	5	58	32	321	411
1 -- 2	12	42	21	322	397
2 -- 3	8	23	20	204	250
3 -- 5	15	40	30	190	273
5 -- 10	8	46	30	251	327
10 -- 20	19	46	35	196	280
20 -- 30	6	23	15	107	147
30 -- 50	21	25	29	107	166
50 -- 100	18	36	33	123	190
100 ed oltre	47	35	73	169	244
TOTALE	159	374	318	1.993	2.688
CLASSI DI SAU (in ettari)					
Senza superficie	11	3	2	42	53
Meno di 1 ettaro	6	72	45	407	523
1 -- 2	13	39	23	311	384
2 -- 3	11	28	18	181	235
3 -- 5	13	38	29	180	253
5 -- 10	15	45	32	250	331
10 -- 20	16	42	33	189	267
20 -- 30	6	26	20	102	147
30 -- 50	17	27	25	107	161
50 -- 100	18	26	33	109	168
100 ed oltre	33	28	58	115	166
TOTALE	159	374	318	1.993	2.688
	MASCHI				
CLASSI DI SUPERFICIE TOTALE (in ettari)					
Senza superficie	-	-	-	3	3
Meno di 1 ettaro	4	55	32	312	400
1 -- 2	10	42	19	308	379
2 -- 3	7	21	18	192	234
3 -- 5	15	38	27	163	241
5 -- 10	6	42	27	219	287
10 -- 20	18	41	33	180	258
20 -- 30	6	22	13	91	129
30 -- 50	19	24	28	101	160
50 -- 100	15	36	33	119	187
100 ed oltre	44	34	71	166	240
TOTALE	144	355	301	1.854	2.518
CLASSI DI SAU (in ettari)					
Senza superficie	11	3	2	42	53
Meno di 1 ettaro	5	68	42	395	505
1 -- 2	11	38	23	298	368
2 -- 3	9	26	16	156	205
3 -- 5	12	37	25	162	230
5 -- 10	14	38	31	219	292
10 -- 20	16	41	31	172	249
20 -- 30	4	25	17	89	131
30 -- 50	16	26	24	103	157
50 -- 100	15	25	33	104	163
100 ed oltre	31	28	57	114	165
TOTALE	144	355	301	1.854	2.514

Tavola 2.53 segue - Aziende per categoria di altra manodopera aziendale, classe di superficie totale, classe di superficie agricola utilizzata (SAU) e sesso

	ALTRA MANODOPERA AZIENDALE				
CLASSI DI SUPERFICIE TOTALE CLASSI DI SAU	DIRIGENTI E IMPIEGATI		OPERAI ED ASSIMILATI		Totale
	A tempo indeterminato	A tempo determinato	A tempo indeterminato	A tempo determinato	
FEMMINE					
CLASSI DI SUPERFICIE TOTALE (in ettari)					
Senza superficie	-	-	-	-	-
Meno di 1 ettaro	1	5	2	21	28
1 -- 2	2	-	3	34	39
2 -- 3	2	2	3	28	34
3 -- 5	-	6	4	45	55
5 -- 10	3	12	4	68	86
10 -- 20	2	11	6	56	75
20 -- 30	-	7	4	50	59
30 -- 50	4	4	6	40	51
50 -- 100	4	8	6	39	57
100 ed oltre	7	11	5	55	76
TOTALE	25	66	43	436	560
CLASSI DI SAU (in ettari)					
Senza superficie	-	-	-	-	-
Meno di 1 ettaro	1	6	5	30	41
1 -- 2	3	1	2	30	36
2 -- 3	2	2	2	43	48
3 -- 5	3	7	6	33	48
5 -- 10	2	13	3	76	93
10 -- 20	2	9	5	54	70
20 -- 30	2	8	6	52	65
30 -- 50	1	5	6	37	47
50 -- 100	4	5	6	37	52
100 ed oltre	5	10	2	44	60
TOTALE	25	66	43	436	560

Tavola 2.54 - Giornate di lavoro aziendale per categoria di manodopera familiare, classe di superficie totale, classe di superficie agricola utilizzata (SAU) e sesso

CLASSI DI SUPERFICIE TOTALE CLASSI DI SAU	Conduttore	FAMILIARI E PARENTI DEL CONDUTTORE			Totale
		Coniuge	Altri familiari del conduttore	Parenti del conduttore	
TOTALE					
CLASSI DI SUPERFICIE TOTALE (in ettari)					
Senza superficie	8.071	195	1.070	-	9.336
Meno di 1 ettaro	249.893	69.125	22.230	17.264	358.512
1 -- 2	221.427	70.865	27.119	18.095	337.506
2 -- 3	152.973	47.611	21.446	13.853	235.883
3 -- 5	220.457	65.798	33.725	21.658	341.638
5 -- 10	281.650	79.030	44.412	27.212	432.304
10 -- 20	249.285	68.951	55.023	24.420	397.679
20 -- 30	107.016	23.545	25.391	11.692	167.644
30 -- 50	109.647	22.679	29.316	17.549	179.191
50 -- 100	85.324	18.468	32.790	12.245	148.827
100 ed oltre	54.223	11.593	19.604	10.510	95.930
TOTALE	1.739.966	477.860	312.126	174.498	2.704.450
CLASSI DI SAU (in ettari)					
Senza superficie	11.427	476	1.324	90	13.317
Meno di 1 ettaro	310.754	87.556	28.867	20.751	447.928
1 -- 2	216.449	67.343	27.706	19.757	331.255
2 -- 3	153.559	49.070	21.627	15.193	239.449
3 -- 5	207.709	62.450	32.677	20.880	323.716
5 -- 10	274.209	75.714	44.280	24.655	418.858
10 -- 20	243.252	67.641	57.258	24.426	392.577
20 -- 30	103.953	20.538	23.584	12.754	160.829
30 -- 50	100.622	21.008	29.136	15.083	165.849
50 -- 100	75.199	15.466	31.532	12.523	134.720
100 ed oltre	42.833	10.598	14.135	8.386	75.952
TOTALE	1.739.966	477.860	312.126	174.498	2.704.450
MASCHI					
CLASSI DI SUPERFICIE TOTALE (in ettari)					
Senza superficie	8.061	-	1.070	-	9.131
Meno di 1 ettaro	185.734	37.294	16.602	14.293	253.923
1 -- 2	165.204	36.711	20.421	15.264	237.600
2 -- 3	119.715	19.311	16.249	10.431	165.706
3 -- 5	175.383	22.901	25.034	15.667	238.985
5 -- 10	228.244	25.881	32.814	21.140	308.079
10 -- 20	213.591	16.724	41.564	18.219	290.098
20 -- 30	93.948	3.983	19.779	8.970	126.680
30 -- 50	97.543	2.808	23.645	14.171	138.167
50 -- 100	75.445	2.317	25.683	10.393	113.838
100 ed oltre	47.322	1.825	15.302	8.383	72.832
TOTALE	1.410.190	169.755	238.163	136.931	1.955.039
CLASSI DI SAU (in ettari)					
Senza superficie	10.504	236	1.273	90	12.103
Meno di 1 ettaro	232.400	46.382	21.617	17.272	317.671
1 -- 2	163.421	33.788	21.206	16.202	234.617
2 -- 3	121.071	18.464	16.384	10.414	166.333
3 -- 5	164.916	21.397	23.912	16.251	226.476
5 -- 10	224.337	24.568	32.620	19.090	300.615
10 -- 20	208.187	15.772	43.621	17.649	285.229
20 -- 30	90.354	3.946	17.821	10.816	122.937
30 -- 50	90.873	2.137	24.580	12.002	129.592
50 -- 100	65.875	1.315	24.466	10.726	102.382
100 ed oltre	38.252	1.750	10.663	6.419	57.084
TOTALE	1.410.190	169.755	238.163	136.931	1.955.039

Tavola 2.54 segue - Giornate di lavoro aziendale per categoria di manodopera familiare, classe di superficie totale, classe di superficie agricola utilizzata (SAU) e sesso

CLASSI DI SUPERFICIE TOTALE CLASSI DI SAU	Conduttore	FAMILIARI E PARENTI DEL CONDUTTORE			Totale
		Coniuge	Altri familiari del conduttore	Parenti del conduttore	
FEMMINE					
CLASSI DI SUPERFICIE TOTALE (in ettari)					
Senza superficie	10	195	-	-	205
Meno di 1 ettaro	64.159	31.831	5.628	2.971	104.589
1 -- 2	56.223	34.154	6.698	2.831	99.906
2 -- 3	33.258	28.300	5.197	3.422	70.177
3 -- 5	45.074	42.897	8.691	5.991	102.653
5 -- 10	53.406	53.149	11.598	6.072	124.225
10 -- 20	35.694	52.227	13.459	6.201	107.581
20 -- 30	13.068	19.562	5.612	2.722	40.964
30 -- 50	12.104	19.871	5.671	3.378	41.024
50 -- 100	9.879	16.151	7.107	1.852	34.989
100 ed oltre	6.901	9.768	4.302	2.127	23.098
TOTALE	329.776	308.105	73.963	37.567	749.411
CLASSI DI SAU (in ettari)					
Senza superficie	923	240	51	-	1.214
Meno di 1 ettaro	78.354	41.174	7.250	3.479	130.257
1 -- 2	53.028	33.555	6.500	3.555	96.638
2 -- 3	32.488	30.606	5.243	4.779	73.116
3 -- 5	42.793	41.053	8.765	4.629	97.240
5 -- 10	49.872	51.146	11.660	5.565	118.243
10 -- 20	35.065	51.869	13.637	6.777	107.348
20 -- 30	13.599	16.592	5.763	1.938	37.892
30 -- 50	9.749	18.871	4.556	3.081	36.257
50 -- 100	9.324	14.151	7.066	1.797	32.338
100 ed oltre	4.581	8.848	3.472	1.967	18.868
TOTALE	329.776	308.105	73.963	37.567	749.411

Tavola 2.55 - Giornate di lavoro aziendale per categoria di altra manodopera aziendale, classe di superficie totale, classe di superficie agricola utilizzata (SAU) e sesso

ALTRA MANODOPERA AZIENDALE					
CLASSI DI SUPERFICIE TOTALE CLASSI DI SAU	DIRIGENTI E IMPIEGATI		OPERAI E ASSIMILATI		Totale
	A tempo indeterminato	A tempo determinato	A tempo indeterminato	A tempo determinato	
TOTALE					
CLASSI DI SUPERFICIE TOTALE (in ettari)					
Senza superficie	-	-	-	964	964
Meno di 1 ettaro	293	1.048	864	2.696	4.901
1 -- 2	128	1.046	999	4.974	7.147
2 -- 3	141	651	789	6.857	8.438
3 -- 5	247	1.683	2.500	6.507	10.937
5 -- 10	2.653	3.631	4.774	14.862	25.920
10 -- 20	1.509	5.782	5.473	21.748	34.512
20 -- 30	350	3.450	4.777	14.320	22.897
30 -- 50	1.662	5.303	7.892	24.905	39.762
50 -- 100	1.827	13.822	10.592	28.017	54.258
100 ed oltre	15.733	8.351	38.924	96.229	159.237
TOTALE	24.543	44.767	77.584	222.079	368.973
CLASSI DI SAU (in ettari)					
Senza superficie	406	27	305	2.877	3.615
Meno di 1 ettaro	295	1.407	1.430	3.801	6.933
1 -- 2	194	1.081	1.397	5.876	8.548
2 -- 3	223	965	680	6.868	8.736
3 -- 5	2.568	1.946	5.134	6.674	16.322
5 -- 10	2.642	3.975	3.519	29.017	39.153
10 -- 20	1.174	5.621	7.037	22.922	36.754
20 -- 30	460	5.595	4.478	18.180	28.713
30 -- 50	1.733	4.809	8.293	25.296	40.131
50 -- 100	1.885	11.922	11.228	26.488	51.523
100 ed oltre	12.963	7.419	34.083	74.080	128.545
TOTALE	24.543	44.767	77.584	222.079	368.973
MASCHI					
CLASSI DI SUPERFICIE TOTALE (in ettari)					
Senza superficie	-	-	-	964	964
Meno di 1 ettaro	37	969	732	2.269	4.007
1 -- 2	122	1.046	871	4.024	6.063
2 -- 3	117	539	567	5.264	6.487
3 -- 5	247	1.367	2.188	4.381	8.183
5 -- 10	1.413	2.616	4.572	10.207	18.808
10 -- 20	1.358	4.653	4.765	15.468	26.244
20 -- 30	350	2.749	4.025	8.995	16.119
30 -- 50	1.472	3.573	7.014	15.214	27.273
50 -- 100	1.362	9.888	9.352	21.681	42.283
100 ed oltre	14.181	7.248	37.632	71.360	130.421
TOTALE	20.659	34.648	71.718	159.827	286.852
CLASSI DI SAU (in ettari)					
Senza superficie	406	27	305	2.877	3.615
Meno di 1 ettaro	39	1.128	1.218	3.296	5.681
1 -- 2	186	1.021	1.267	4.576	7.050
2 -- 3	191	808	480	4.686	6.165
3 -- 5	1.328	1.685	4.535	5.219	12.767
5 -- 10	2.391	2.737	3.414	21.771	30.313
10 -- 20	1.014	4.834	6.379	16.846	29.073
20 -- 30	330	3.995	3.291	10.387	18.003
30 -- 50	1.573	3.781	7.238	16.491	29.083
50 -- 100	1.520	8.136	9.988	20.083	39.727
100 ed oltre	11.681	6.496	33.603	53.595	105.375
TOTALE	20.659	34.648	71.718	159.827	286.852

Tavola 2.55 segue - Giornate di lavoro aziendale per categoria di altra manodopera aziendale, classe di superficie totale, classe di superficie agricola utilizzata (SAU) e sesso

	ALTRA MANODOPERA AZIENDALE				
CLASSI DI SUPERFICIE TOTALE CLASSI DI SAU	DIRIGENTI E IMPIEGATI		OPERAI E ASSIMILATI		Totale
	A tempo indeterminato	A tempo determinato	A tempo indeterminato	A tempo determinato	
FEMMINE					
CLASSI DI SUPERFICIE TOTALE (in ettari)					
Senza superficie	-	-	-	-	-
Meno di 1 ettaro	256	79	132	427	894
1 -- 2	6	-	128	950	1.084
2 -- 3	24	112	222	1.593	1.951
3 -- 5	-	316	312	2.126	2.754
5 -- 10	1.240	1.015	202	4.655	7.112
10 -- 20	151	1.129	708	6.280	8.268
20 -- 30	-	701	752	5.325	6.778
30 -- 50	190	1.730	878	9.691	12.489
50 -- 100	465	3.934	1.240	6.336	11.975
100 ed oltre	1.552	1.103	1.292	24.869	28.816
TOTALE	3.884	10.119	5.866	62.252	82.121
CLASSI DI SAU (in ettari)					
Senza superficie	-	-	-	-	-
Meno di 1 ettaro	256	279	212	505	1.252
1 -- 2	8	60	130	1.300	1.498
2 -- 3	32	157	200	2.182	2.571
3 -- 5	1.240	261	599	1.455	3.555
5 -- 10	251	1.238	105	7.246	8.840
10 -- 20	160	787	658	6.076	7.681
20 -- 30	130	1.600	1.187	7.793	10.710
30 -- 50	160	1.028	1.055	8.805	11.048
50 -- 100	365	3.786	1.240	6.405	11.796
100 ed oltre	1.282	923	480	20.485	23.170
TOTALE	3.884	10.119	5.866	62.252	82.121

Tavola 2.56 - Aziende per categoria di manodopera familiare, forma di conduzione, zona altimetrica e sesso

		FAMILIARI E PARENTI DEL CONDUTTORE					
CLASSI DI SUPERFICIE TOTALE CLASSI DI SAU	Conduttore	CONIUGE		ALTRI FAMILIARI DEL CONDUTTORE		Parenti del conduttore	Totale
		Totale	Di cui che lavora in azienda	Totale	Di cui che lavorano in azienda		
TOTALE							
FORME DI CONDUZIONE							
Conduzione diretta del coltivatore	36.078	23.940	15.211	16.252	5.374	3.728	36.078
<i>Con solo manodopera familiare</i>	33.965	22.730	14.457	15.327	5.001	3.455	33.965
<i>Con manodopera familiare prevalente</i>	1.382	873	608	677	303	222	1.382
<i>Con manodopera extrafamiliare prevalente</i>	731	337	146	248	70	51	731
Conduzione con salariati	1.769	727	229	465	75	82	1.769
Conduzione a colonia parziaria appoderata	23	8	2	2	1	2	23
TOTALE	37.870	24.675	15.442	16.719	5.450	3.812	37.870
ZONE ALTIMETRICHE							
Montagna	-	-	-	-	-	-	-
Collina	35.093	22.752	14.669	15.323	5.063	3.646	35.093
Pianura	2.777	1.923	773	1.396	387	166	2.777
TOTALE	37.870	24.675	15.442	16.719	5.450	3.812	37.870
MASCHI							
FORME DI CONDUZIONE							
Conduzione diretta del coltivatore	24.299	6.769	5.592	11.594	4.303	3.250	33.202
<i>Con solo manodopera familiare</i>	22.998	6.422	5.333	10.960	4.004	3.022	31.424
<i>Con manodopera familiare prevalente</i>	885	242	198	475	244	192	1.217
<i>Con manodopera extrafamiliare prevalente</i>	416	105	61	159	55	36	561
Conduzione con salariati	976	246	115	343	64	63	1.305
Conduzione a colonia parziaria appoderata	11	4	2	2	1	1	16
TOTALE	25.286	7.019	5.709	11.939	4.368	3.314	34.523
ZONE ALTIMETRICHE							
Montagna	-	-	-	-	-	-	-
Collina	23.334	6.580	5.445	10.969	4.060	3.176	32.032
Pianura	1.952	439	264	970	308	138	2.491
TOTALE	25.286	7.019	5.709	11.939	4.368	3.314	34.523
FEMMINE							
FORME DI CONDUZIONE							
Conduzione diretta del coltivatore	11.779	17.171	9.619	9.281	1.924	1.050	30.353
<i>Con solo manodopera familiare</i>	10.967	16.308	9.124	8.718	1.779	949	28.564
<i>Con manodopera familiare prevalente</i>	497	631	410	405	120	80	1.206
<i>Con manodopera extrafamiliare prevalente</i>	315	232	85	158	25	21	583
Conduzione con salariati	793	481	114	249	21	30	1.313
Conduzione a colonia parziaria appoderata	12	4	-	-	-	1	16
TOTALE	12.584	17.656	9.733	9.530	1.945	1.081	31.682
ZONE ALTIMETRICHE							
Montagna	-	-	-	-	-	-	-
Collina	11.759	16.172	9.224	8.734	1.812	1.028	29.268
Pianura	825	1.484	509	796	133	53	2.414
TOTALE	12.584	17.656	9.733	9.530	1.945	1.081	31.682

Tavola 2.57 - Aziende per categoria di altra manodopera aziendale, forma di conduzione, zona altimetrica e sesso

FORME DI CONDUZIONE ZONE ALTIMETRICHE	ALTRA MANODOPERA AZIENDALE				Totale
	DIRIGENTI E IMPIEGATI		OPERAI ED ASSIMILATI		
	A tempo indeterminato	A tempo determinato	A tempo indeterminato	A tempo determinato	
TOTALE					
FORME DI CONDUZIONE					
Conduzione diretta del coltivatore	26	290	194	1.654	2.113
Con manodopera familiare prevalente	8	164	88	1.135	1.382
Con manodopera extrafamiliare prevalente	18	126	106	519	731
Conduzione con salariati	131	81	117	328	552
Conduzione a colonia parziaria appoderata	-	3	6	4	13
Altra forma di conduzione	2	-	1	7	10
TOTALE	159	374	318	1.993	2.688
ZONE ALTIMETRICHE					
Montagna	-	-	-	-	-
Collina	138	357	296	1.873	2.528
Pianura	21	17	22	120	160
TOTALE	159	374	318	1.993	2.688
MASCHI					
FORME DI CONDUZIONE					
Conduzione diretta del coltivatore	22	274	183	1.526	1.961
Con manodopera familiare prevalente	7	153	81	1.037	1.268
Con manodopera extrafamiliare prevalente	15	121	102	489	693
Conduzione con salariati	120	78	111	317	534
Conduzione a colonia parziaria appoderata	-	3	6	4	13
Altra forma di conduzione	2	-	1	7	10
TOTALE	144	355	301	1.854	2.518
ZONE ALTIMETRICHE					
Montagna	-	-	-	-	-
Collina	123	339	280	1.742	2.368
Pianura	21	16	21	112	150
TOTALE	144	355	301	1.854	2.518
FEMMINE					
FORME DI CONDUZIONE					
Conduzione diretta del coltivatore	7	49	30	372	453
Con manodopera familiare prevalente	1	27	13	229	269
Con manodopera extrafamiliare prevalente	6	22	17	143	184
Conduzione con salariati	18	17	13	63	106
Conduzione a colonia parziaria appoderata	-	-	-	1	1
Altra forma di conduzione	-	-	-	-	-
TOTALE	25	66	43	436	560
ZONE ALTIMETRICHE					
Montagna	-	-	-	-	-
Collina	23	58	41	385	497
Pianura	2	8	2	51	63
TOTALE	25	66	43	436	560

Tavola 2.58 - Giornate di lavoro aziendale per categoria di manodopera familiare, forma di conduzione, zona altimetrica e sesso

FORME DI CONDUZIONE		FAMILIARI E PARENTI DEL CONDUTTORE			
ZONE ALTIMETRICHE	Conditore	Coniuge	Altri familiari del conduttore	Parenti del conduttore	Totale
TOTALE					
FORME DI CONDUZIONE					
Conduzione diretta del coltivatore	1.709.279	473.068	308.738	171.461	2.662.546
Con solo manodopera familiare	1.550.279	435.674	268.394	147.206	2.401.553
Con manodopera familiare prevalente	127.591	32.803	36.425	21.017	217.836
Con manodopera extrafamiliare prevalente	31.409	4.591	3.919	3.238	43.157
Conduzione con salariati	30.416	4.776	3.358	2.997	41.547
Conduzione a colonia parziaria appoderata	271	16	30	40	357
Altra forma di conduzione	-	-	-	-	-
TOTALE	1.739.966	477.860	312.126	174.498	2.704.450
ZONE ALTIMETRICHE					
Montagna	-	-	-	-	-
Collina	1.572.410	435.078	275.067	158.751	2.441.306
Pianura	167.556	42.782	37.059	15.747	263.144
TOTALE	1.739.966	477.860	312.126	174.498	2.704.450
MASCHI					
FORME DI CONDUZIONE					
Conduzione diretta del coltivatore	1.388.720	168.075	235.563	135.085	1.927.443
Con solo manodopera familiare	1.261.082	158.113	203.646	117.401	1.740.242
Con manodopera familiare prevalente	103.915	8.117	28.450	15.658	156.140
Con manodopera extrafamiliare prevalente	23.723	1.845	3.467	2.026	31.061
Conduzione con salariati	21.375	1.664	2.570	1.836	27.445
Conduzione a colonia parziaria appoderata	95	16	30	10	151
Altra forma di conduzione	-	-	-	-	-
TOTALE	1.410.190	169.755	238.163	136.931	1.955.039
ZONE ALTIMETRICHE					
Montagna	-	-	-	-	-
Collina	1.262.941	160.544	210.470	125.812	1.759.767
Pianura	147.249	9.211	27.693	11.119	195.272
TOTALE	1.410.190	169.755	238.163	136.931	1.955.039
FEMMINE					
FORME DI CONDUZIONE					
Conduzione diretta del coltivatore	320.559	304.993	73.175	36.376	735.103
Con solo manodopera familiare	289.197	277.561	64.748	29.805	661.311
Con manodopera familiare prevalente	23.676	24.686	7.975	5.359	61.696
Con manodopera extrafamiliare prevalente	7.686	2.746	452	1.212	12.096
Conduzione con salariati	9.041	3.112	788	1.161	14.102
Conduzione a colonia parziaria appoderata	176	-	-	30	206
Altra forma di conduzione	-	-	-	-	-
TOTALE	329.776	308.105	73.963	37.567	749.411
ZONE ALTIMETRICHE					
Montagna	-	-	-	-	-
Collina	309.469	274.534	64.597	32.939	681.539
Pianura	20.307	33.571	9.366	4.628	67.872
TOTALE	329.776	308.105	73.963	37.567	749.411

Tavola 2.59 - Giornate di lavoro aziendale per categoria di altra manodopera aziendale, forma di conduzione, zona altimetrica e sesso

	ALTRA MANODOPERA AZIENDALE				
FORME DI CONDUZIONE	DIRIGENTI E IMPIEGATI		OPERAI ED ASSIMILATI		Totale
ZONE ALTIMETRICHE	A tempo indeterminato	A tempo determinato	A tempo indeterminato	A tempo determinato	
TOTALE					
FORME DI CONDUZIONE					
Conduzione diretta del coltivatore	3.774	24.468	33.894	137.036	199.172
Con manodopera familiare prevalente	362	9.529	8.765	57.208	75.864
Con manodopera extrafamiliare prevalente	3.412	14.939	25.129	79.828	123.308
Conduzione con salariati	20.764	20.159	43.510	84.161	168.594
Conduzione a colonia parziaria appoderata	-	140	160	812	1.112
Altra forma di conduzione	5	-	20	70	95
TOTALE	24.543	44.767	77.584	222.079	368.973
ZONE ALTIMETRICHE					
Montagna	-	-	-	-	-
Collina	18.877	41.397	68.062	187.298	315.634
Pianura	5.666	3.370	9.522	34.781	53.339
TOTALE	24.543	44.767	77.584	222.079	368.973
MASCHI					
FORME DI CONDUZIONE					
Conduzione diretta del coltivatore	2.737	19.062	30.198	94.692	146.689
Con manodopera familiare prevalente	92	7.189	7.591	38.297	53.169
Con manodopera extrafamiliare prevalente	2.645	11.873	22.607	56.395	93.520
Conduzione con salariati	17.917	15.446	41.340	64.565	139.268
Conduzione a colonia parziaria appoderata	-	140	160	500	800
Altra forma di conduzione	5	-	20	70	95
TOTALE	20.659	34.648	71.718	159.827	286.852
ZONE ALTIMETRICHE					
Montagna	-	-	-	-	-
Collina	16.505	32.823	62.486	136.323	248.137
Pianura	4.154	1.825	9.232	23.504	38.715
TOTALE	20.659	34.648	71.718	159.827	286.852
FEMMINE					
FORME DI CONDUZIONE					
Conduzione diretta del coltivatore	1.037	5.406	3.696	42.344	52.483
Con manodopera familiare prevalente	270	2.340	1.174	18.911	22.695
Con manodopera extrafamiliare prevalente	767	3.066	2.522	23.433	29.788
Conduzione con salariati	2.847	4.713	2.170	19.596	29.326
Conduzione a colonia parziaria appoderata	-	-	-	312	312
Altra forma di conduzione	-	-	-	-	-
TOTALE	3.884	10.119	5.866	62.252	82.121
ZONE ALTIMETRICHE					
Montagna	-	-	-	-	-
Collina	2.372	8.574	5.576	50.975	67.497
Pianura	1.512	1.545	290	11.277	14.624
TOTALE	3.884	10.119	5.866	62.252	82.121

Tavola 2.60 - Componenti della manodopera familiare per categoria, classe di superficie totale, classe di superficie agricola utilizzata (SAU) e sesso

		FAMILIARI E PARENTI DEL CONDUTTORE					
CLASSI DI SUPERFICIE TOTALE CLASSI DI SAU	Conduttore	CONIUGE		ALTRI FAMILIARI DEL CONDUTTORE		Parenti del conduttore	Totale
		Totale	Di cui che lavora in azienda	Totale	Di cui che lavorano in azienda		
TOTALE							
CLASSI DI SUPERFICIE TOTALE (in ettari)							
Senza superficie	29	21	4	42	6	-	92
Meno di 1 ettaro	12.944	8.204	4.995	8.348	1.650	1.343	30.839
1 -- 2	8.047	5.195	3.365	5.444	1.358	1.053	19.739
2 -- 3	4.477	2.899	1.858	3.114	909	621	11.111
3 -- 5	4.368	2.919	1.885	3.232	994	705	11.224
5 -- 10	3.628	2.468	1.596	2.990	1.001	633	9.719
10 -- 20	2.195	1.552	940	2.064	695	368	6.179
20 -- 30	753	486	288	741	259	116	2.096
30 -- 50	658	430	247	663	248	141	1.892
50 -- 100	480	320	173	538	231	93	1.431
100 ed oltre	291	181	91	337	138	74	883
TOTALE	37.870	24.675	15.442	27.513	7.489	5.147	95.205
CLASSI DI SAU (in ettari)							
Senza superficie	303	166	44	178	32	6	653
Meno di 1 ettaro	15.404	9.742	5.970	9.859	1.983	1.560	36.565
1 -- 2	7.146	4.651	3.066	4.944	1.328	1.061	17.802
2 -- 3	3.961	2.588	1.664	2.886	801	607	10.042
3 -- 5	3.886	2.631	1.694	2.923	962	644	10.084
5 -- 10	3.268	2.257	1.458	2.739	926	549	8.813
10 -- 20	2.019	1.418	860	1.974	674	339	5.750
20 -- 30	708	451	247	723	245	125	2.007
30 -- 50	576	379	227	565	237	109	1.629
50 -- 100	391	256	135	472	203	89	1.208
100 ed oltre	208	136	77	250	98	58	652
TOTALE	37.870	24.675	15.442	27.513	7.489	5.147	95.205
MASCHI							
CLASSI DI SUPERFICIE TOTALE (in ettari)							
Senza superficie	28	1	-	25	6	-	54
Meno di 1 ettaro	8.106	2.638	2.191	4.637	1.130	1.079	16.460
1 -- 2	5.169	1.643	1.363	3.082	954	821	10.715
2 -- 3	3.014	783	652	1.814	661	440	6.051
3 -- 5	3.026	775	622	1.850	678	514	6.165
5 -- 10	2.585	611	483	1.671	695	456	5.323
10 -- 20	1.649	320	233	1.172	493	270	3.411
20 -- 30	578	100	65	432	181	78	1.188
30 -- 50	527	70	49	388	180	104	1.089
50 -- 100	379	47	36	331	167	70	827
100 ed oltre	225	31	15	208	103	53	517
TOTALE	25.286	7.019	5.709	15.610	5.248	3.885	51.800
CLASSI DI SAU (in ettari)							
Senza superficie	191	51	30	99	26	6	347
Meno di 1 ettaro	9.726	3.077	2.569	5.510	1.378	1.249	19.562
1 -- 2	4.639	1.453	1.196	2.799	923	815	9.706
2 -- 3	2.684	686	579	1.654	580	418	5.442
3 -- 5	2.686	707	561	1.679	660	480	5.552
5 -- 10	2.358	550	428	1.544	641	396	4.848
10 -- 20	1.511	298	215	1.126	478	242	3.177
20 -- 30	545	92	59	410	165	95	1.142
30 -- 50	472	51	38	350	180	77	950
50 -- 100	309	37	22	285	144	68	699
100 ed oltre	165	17	12	154	73	39	375
TOTALE	25.286	7.019	5.709	15.610	5.248	3.885	51.800

Tavola 2.60 segue - Componenti della manodopera familiare per categoria, classe di superficie totale, classe di superficie agricola utilizzata (SAU) e sesso

		FAMILIARI E PARENTI DEL CONDUTTORE					
CLASSI DI SUPERFICIE TOTALE CLASSI DI SAU	Conduttore	CONIUGE		ALTRI FAMILIARI DEL CONDUTTORE		Parenti del conduttore	Totale
		Totale	Di cui che lavora in azienda	Totale	Di cui che lavorano in azienda		
FEMMINE							
CLASSI DI SUPERFICIE TOTALE (in ettari)							
Senza superficie	1	20	4	17	-	-	38
Meno di 1 ettaro	4.838	5.566	2.804	3.711	520	264	14.379
1 -- 2	2.878	3.552	2.002	2.362	404	232	9.024
2 -- 3	1.463	2.116	1.206	1.300	248	181	5.060
3 -- 5	1.342	2.144	1.263	1.382	316	191	5.059
5 -- 10	1.043	1.857	1.113	1.319	306	177	4.396
10 -- 20	546	1.232	707	892	202	98	2.768
20 -- 30	175	386	223	309	78	38	908
30 -- 50	131	360	198	275	68	37	803
50 -- 100	101	273	137	207	64	23	604
100 ed oltre	66	150	76	129	35	21	366
TOTALE	12.584	17.656	9.733	11.903	2.241	1.262	43.405
CLASSI DI SAU (in ettari)							
Senza superficie	112	115	14	79	6	-	306
Meno di 1 ettaro	5.678	6.665	3.401	4.349	605	311	17.003
1 -- 2	2.507	3.198	1.870	2.145	405	246	8.096
2 -- 3	1.277	1.902	1.085	1.232	221	189	4.600
3 -- 5	1.200	1.924	1.133	1.244	302	164	4.532
5 -- 10	910	1.707	1.030	1.195	285	153	3.965
10 -- 20	508	1.120	645	848	196	97	2.573
20 -- 30	163	359	188	313	80	30	865
30 -- 50	104	328	189	215	57	32	679
50 -- 100	82	219	113	187	59	21	509
100 ed oltre	43	119	65	96	25	19	277
TOTALE	12.584	17.656	9.733	11.903	2.241	1.262	43.405

Tavola 2.61 - Persone per categoria di altra manodopera aziendale, classe di superficie totale, classe di superficie agricola utilizzata (SAU) e sesso

ALTRA MANODOPERA AZIENDALE					
CLASSI DI SUPERFICIE TOTALE CLASSI DI SAU	DIRIGENTI E IMPIEGATI		OPERAI ED ASSIMILATI		Totale
	A tempo indeterminato	A tempo determinato	A tempo indeterminato	A tempo determinato	
TOTALE					
CLASSI DI SUPERFICIE TOTALE (in ettari)					
Senza superficie	-	-	-	4	4
Meno di 1 ettaro	6	70	37	362	475
1 -- 2	12	46	23	402	483
2 -- 3	9	28	34	320	391
3 -- 5	16	59	35	298	408
5 -- 10	16	132	51	466	665
10 -- 20	27	161	47	419	654
20 -- 30	9	61	33	273	376
30 -- 50	28	79	46	403	556
50 -- 100	21	171	54	362	608
100 ed oltre	82	89	157	928	1.256
TOTALE	226	896	517	4.237	5.876
CLASSI DI SAU (in ettari)					
Senza superficie	11	4	2	61	78
Meno di 1 ettaro	7	85	51	472	615
1 -- 2	14	44	26	377	461
2 -- 3	11	34	31	318	394
3 -- 5	24	69	52	276	421
5 -- 10	29	129	37	561	756
10 -- 20	20	160	53	396	629
20 -- 30	9	70	33	316	428
30 -- 50	20	74	44	404	542
50 -- 100	26	146	55	338	565
100 ed oltre	55	81	133	718	987
TOTALE	226	896	517	4.237	5.876
MASCHI					
CLASSI DI SUPERFICIE TOTALE (in ettari)					
Senza superficie	-	-	-	4	4
Meno di 1 ettaro	5	63	34	330	432
1 -- 2	10	46	19	352	427
2 -- 3	7	26	18	290	341
3 -- 5	16	51	31	230	328
5 -- 10	10	103	39	349	501
10 -- 20	25	139	37	304	505
20 -- 30	9	46	26	165	246
30 -- 50	24	59	39	250	372
50 -- 100	17	116	47	236	416
100 ed oltre	74	68	151	602	895
TOTALE	197	717	441	3.112	4.467
CLASSI DI SAU (in ettari)					
Senza superficie	11	4	2	61	78
Meno di 1 ettaro	6	77	44	423	550
1 -- 2	11	43	24	338	416
2 -- 3	9	32	16	265	322
3 -- 5	18	59	38	225	340
5 -- 10	27	98	34	419	578
10 -- 20	18	140	44	291	493
20 -- 30	7	46	24	184	261
30 -- 50	19	60	36	243	358
50 -- 100	21	97	49	217	384
100 ed oltre	50	61	130	446	687
TOTALE	197	717	441	3.112	4.467

Tavola 2.61 segue - Persone per categoria di altra manodopera aziendale, classe di superficie totale, classe di superficie agricola utilizzata (SAU) e sesso

	ALTRA MANODOPERA AZIENDALE				
CLASSI DI SUPERFICIE TOTALE CLASSI DI SAU	DIRIGENTI E IMPIEGATI		OPERAI ED ASSIMILATI		Totale
	A tempo indeterminato	A tempo determinato	A tempo indeterminato	A tempo determinato	
FEMMINE					
CLASSI DI SUPERFICIE TOTALE (in ettari)					
Senza superficie	-	-	-	-	-
Meno di 1 ettaro	1	7	3	32	43
1 -- 2	2	-	4	50	56
2 -- 3	2	2	16	30	50
3 -- 5	-	8	4	68	80
5 -- 10	6	29	12	117	164
10 -- 20	2	22	10	115	149
20 -- 30	-	15	7	108	130
30 -- 50	4	20	7	153	184
50 -- 100	4	55	7	126	192
100 ed oltre	8	21	6	326	361
TOTALE	29	179	76	1.125	1.409
CLASSI DI SAU (in ettari)					
Senza superficie	-	-	-	-	-
Meno di 1 ettaro	1	8	7	49	65
1 -- 2	3	1	2	39	45
2 -- 3	2	2	15	53	72
3 -- 5	6	10	14	51	81
5 -- 10	2	31	3	142	178
10 -- 20	2	20	9	105	136
20 -- 30	2	24	9	132	167
30 -- 50	1	14	8	161	184
50 -- 100	5	49	6	121	181
100 ed oltre	5	20	3	272	300
TOTALE	29	179	76	1.125	1.409

Tavola 2.62 - Persone per categoria di manodopera familiare, forma di conduzione, zona altimetrica e sesso

		FAMILIARI E PARENTI DEL CONDUTTORE					
FORME DI CONDUZIONE ZONE ALTIMETRICHE	Conduttore	CONIUGE		ALTRI FAMILIARI DEL CONDUTTORE		Parenti del conduttore	Totale
		Totale	Di cui che lavora in azienda	Totale	Di cui che lavorano in azienda		
TOTALE							
FORME DI CONDUZIONE							
Conduzione diretta del coltivatore	36.078	23.940	15.211	26.758	7.383	5.045	91.821
<i>Con solo manodopera familiare</i>	33.965	22.730	14.457	25.219	6.852	4.662	86.576
<i>Con manodopera familiare prevalente</i>	1.382	873	608	1.126	441	315	3.696
<i>Con manodopera extrafamiliare prevalente</i>	731	337	146	413	90	68	1.549
Conduzione con salariati	1.769	727	229	753	105	100	3.349
Conduzione a colonia parziaria appoderata	23	8	2	2	1	2	35
TOTALE	37.870	24.675	15.442	27.513	7.489	5.147	95.205
ZONE ALTIMETRICHE							
Montagna	-	-	-	-	-	-	-
Collina	35.093	22.752	14.669	25.219	6.939	4.912	87.976
Pianura	2.777	1.923	773	2.294	550	235	7.229
TOTALE	37.870	24.675	15.442	27.513	7.489	5.147	95.205
MASCHI							
FORME DI CONDUZIONE							
Conduzione diretta del coltivatore	24.299	6.769	5.592	15.168	5.165	3.816	50.052
<i>Con solo manodopera familiare</i>	22.998	6.422	5.333	14.339	4.801	3.549	47.308
<i>Con manodopera familiare prevalente</i>	885	242	198	621	301	224	1.972
<i>Con manodopera extrafamiliare prevalente</i>	416	105	61	208	63	43	772
Conduzione con salariati	976	246	115	440	82	68	1.730
Conduzione a colonia parziaria appoderata	11	4	2	2	1	1	18
TOTALE	25.286	7.019	5.709	15.610	5.248	3.885	51.800
ZONE ALTIMETRICHE							
Montagna	-	-	-	-	-	-	-
Collina	23.334	6.580	5.445	14.301	4.856	3.716	47.931
Pianura	1.952	439	264	1.309	392	169	3.869
TOTALE	25.286	7.019	5.709	15.610	5.248	3.885	51.800
FEMMINE							
FORME DI CONDUZIONE							
Conduzione diretta del coltivatore	11.779	17.171	9.619	11.590	2.218	1.229	41.769
<i>Con solo manodopera familiare</i>	10.967	16.308	9.124	10.880	2.051	1.113	39.268
<i>Con manodopera familiare prevalente</i>	497	631	410	505	140	91	1.724
<i>Con manodopera extrafamiliare prevalente</i>	315	232	85	205	27	25	777
Conduzione con salariati	793	481	114	313	23	32	1.619
Conduzione a colonia parziaria appoderata	12	4	-	-	-	1	17
TOTALE	12.584	17.656	9.733	11.903	2.241	1.262	43.405
ZONE ALTIMETRICHE							
Montagna	-	-	-	-	-	-	-
Collina	11.759	16.172	9.224	10.918	2.083	1.196	40.045
Pianura	825	1.484	509	985	158	66	3.360
TOTALE	12.584	17.656	9.733	11.903	2.241	1.262	43.405

Tavola 2.63 - Persone per categoria di altra manodopera aziendale, forma di conduzione, zona altimetrica e sesso

	ALTRA MANODOPERA AZIENDALE				
FORME DI CONDUZIONE ZONE ALTIMETRICHE	DIRIGENTI E IMPIEGATI		OPERAI ED ASSIMILATI		Totale
	A tempo indeterminato	A tempo determinato	A tempo indeterminato	A tempo determinato	
TOTALE					
FORME DI CONDUZIONE					
Conduzione diretta del coltivatore	38	547	283	3.201	4.069
Con manodopera familiare prevalente	9	245	118	1.874	2.246
Con manodopera extrafamiliare prevalente	29	302	165	1.327	1.823
Conduzione con salariati	186	346	227	1.021	1.780
Conduzione a colonia parziaria appoderata	-	3	6	8	17
Altra forma di conduzione	2	-	1	7	10
TOTALE	226	896	517	4.237	5.876
ZONE ALTIMETRICHE					
Montagna	-	-	-	-	-
Collina	190	851	461	3.804	5.306
Pianura	36	45	56	433	570
TOTALE	226	896	517	4.237	5.876
MASCHI					
FORME DI CONDUZIONE					
Conduzione diretta del coltivatore	31	440	243	2.346	3.060
Con manodopera familiare prevalente	8	204	99	1.420	1.731
Con manodopera extrafamiliare prevalente	23	236	144	926	1.329
Conduzione con salariati	164	274	191	752	1.381
Conduzione a colonia parziaria appoderata	-	3	6	7	16
Altra forma di conduzione	2	-	1	7	10
TOTALE	197	717	441	3.112	4.467
ZONE ALTIMETRICHE					
Montagna	-	-	-	-	-
Collina	166	693	390	2.850	4.099
Pianura	31	24	51	262	368
TOTALE	197	717	441	3.112	4.467
FEMMINE					
FORME DI CONDUZIONE					
Conduzione diretta del coltivatore	7	107	40	855	1.009
Con manodopera familiare prevalente	1	41	19	454	515
Con manodopera extrafamiliare prevalente	6	66	21	401	494
Conduzione con salariati	22	72	36	269	399
Conduzione a colonia parziaria appoderata	-	-	-	1	1
Altra forma di conduzione	-	-	-	-	-
TOTALE	29	179	76	1.125	1.409
ZONE ALTIMETRICHE					
Montagna	-	-	-	-	-
Collina	24	158	71	954	1.207
Pianura	5	21	5	171	202
TOTALE	29	179	76	1.125	1.409

Tavola 2.64 - Componenti la famiglia del conduttore per numero di componenti, classe di superficie agricola utilizzata (SAU) , classe di giornate di lavoro aziendale e sesso

CLASSI DI SAU CLASSI DI GIORNATE DI LAVORO AZIENDALE	NUMERO DI COMPONENTI							Totale
	1	2	3	4	5	6 ED OLTRE		
						Famiglie	Componenti	
TOTALE								
CLASSI DI SAU (in ettari)								
Senza superficie	111	192	159	124	55	1	6	647
Meno di 1 ettaro	4.199	11.982	7.560	8.992	2.060	34	212	35.005
1 -- 2	1.786	5.526	3.678	4.492	1.170	14	89	16.741
2 -- 3	982	2.890	2.262	2.516	660	19	125	9.435
3 -- 5	896	2.836	2.199	2.828	585	15	96	9.440
5 -- 10	685	2.218	2.112	2.472	685	15	92	8.264
10 -- 20	358	1.272	1.410	1.700	560	18	111	5.411
20 -- 30	153	378	504	608	190	8	49	1.882
30 -- 50	136	302	348	540	170	4	24	1.520
50 -- 100	82	158	270	420	125	10	64	1.119
100 ed oltre	41	108	123	204	70	7	48	594
TOTALE	9.429	27.862	20.625	24.896	6.330	145	916	90.058
CLASSI DI GIORNATE DI LAVORO AZIENDALE								
Meno di 50	7.814	23.017	17.116	21.572	5.523	71	735	75.777
50 -- 100	804	2.620	1.567	1.379	319	17	49	6.738
100 -- 200	473	1.354	1.067	992	224	23	62	4.172
200 -- 300	194	539	505	495	142	15	33	1.908
300 -- 500	144	332	370	458	122	19	37	1.463
500 -- 1000	-	-	-	-	-	-	-	-
1000 -- 2500	-	-	-	-	-	-	-	-
2500 ed oltre	-	-	-	-	-	-	-	-
TOTALE	9.429	27.862	20.625	24.896	6.330	145	916	90.058
MASCHI								
CLASSI DI SAU (in ettari)								
Senza superficie	63	98	86	64	27	1	3	341
Meno di 1 ettaro	2.375	6.023	3.984	4.721	1.097	34	113	18.313
1 -- 2	1.067	2.822	1.937	2.397	621	14	47	8.891
2 -- 3	568	1.481	1.209	1.338	354	19	74	5.024
3 -- 5	562	1.461	1.196	1.501	305	15	47	5.072
5 -- 10	462	1.135	1.133	1.310	363	15	49	4.452
10 -- 20	236	659	757	917	301	18	65	2.935
20 -- 30	116	197	280	329	93	8	32	1.047
30 -- 50	98	164	181	315	98	4	17	873
50 -- 100	56	82	152	230	72	10	39	631
100 ed oltre	24	57	75	116	32	7	32	336
TOTALE	5.627	14.179	10.990	13.238	3.363	145	518	47.915
CLASSI DI GIORNATE DI LAVORO AZIENDALE								
Meno di 50	4.317	10.560	8.476	10.950	2.815	71	394	37.512
50 -- 100	633	1.946	1.112	938	222	17	33	4.884
100 -- 200	375	983	696	606	131	23	44	2.835
200 -- 300	170	420	401	376	101	15	20	1.488
300 -- 500	132	270	305	368	94	19	27	1.196
500 -- 1000	-	-	-	-	-	-	-	-
1000 -- 2500	-	-	-	-	-	-	-	-
2500 ed oltre	-	-	-	-	-	-	-	-
TOTALE	5.627	14.179	10.990	13.238	3.363	145	518	47.915

Tavola 2.64 segue - Componenti la famiglia del conduttore per numero di componenti , classe di superficie agricola utilizzata (SAU), classe di giornate di lavoro aziendale e sesso

CLASSI DI SAU CLASSI DI GIORNATE DI LAVORO AZIENDALE	NUMERO DI COMPONENTI							Totale
	1	2	3	4	5	6 ED OLTRE		
						Famiglie	Componenti	
FEMMINE								
CLASSI DI SAU (in ettari)								
Senza superficie	48	94	73	60	28	1	3	306
Meno di 1 ettaro	1.824	5.959	3.576	4.271	963	34	99	16.692
1 -- 2	719	2.704	1.741	2.095	549	14	42	7.850
2 -- 3	414	1.409	1.053	1.178	306	19	51	4.411
3 -- 5	334	1.375	1.003	1.327	280	15	49	4.368
5 -- 10	223	1.083	979	1.162	322	15	43	3.812
10 -- 20	122	613	653	783	259	18	46	2.476
20 -- 30	37	181	224	279	97	8	17	835
30 -- 50	38	138	167	225	72	4	7	647
50 -- 100	26	76	118	190	53	10	25	488
100 ed oltre	17	51	48	88	38	7	16	258
TOTALE	3.802	13.683	9.635	11.658	2.967	145	398	42.143
CLASSI DI GIORNATE DI LAVORO AZIENDALE								
Meno di 50	3.497	12.457	8.640	10.622	2.708	71	341	38.265
50 -- 100	171	674	455	441	97	17	16	1.854
100 -- 200	98	371	371	386	93	23	18	1.337
200 -- 300	24	119	104	119	41	15	13	420
300 -- 500	12	62	65	90	28	19	10	267
500 -- 1000	-	-	-	-	-	-	-	-
1000 -- 2500	-	-	-	-	-	-	-	-
2500 ed oltre	-	-	-	-	-	-	-	-
TOTALE	3.802	13.683	9.635	11.658	2.967	145	398	42.143

Tavola 2.65 - Componenti la famiglia del conduttore per numero di componenti, forma di conduzione, zona altimetrica e sesso

FORME DI CONDUZIONE ZONE ALTIMETRICHE	NUMERO DI COMPONENTI							Totale
	1	2	3	4	5	6 ED OLTRE		
						Famiglie	Componenti	
TOTALE								
FORME DI CONDUZIONE								
Conduzione diretta del coltivatore	8.524	26.836	20.052	24.316	6.170	139	878	86.776
Con solo manodopera familiare	7.873	25.478	18.930	23.008	5.810	129	815	81.914
Con manodopera familiare prevalente	344	912	816	996	265	8	48	3.381
Con manodopera extrafamiliare prevalente	307	446	306	312	95	2	15	1.481
Conduzione con salariati	890	1.014	567	580	160	6	38	3.249
Conduzione a colonia parziaria appoderata	15	12	6	-	-	-	-	33
TOTALE	9.429	27.862	20.625	24.896	6.330	145	916	90.058
ZONE ALTIMETRICHE								
Montagna	-	-	-	-	-	-	-	-
Collina	8.826	26.040	18.771	22.760	5.845	131	822	83.064
Pianura	603	1.822	1.854	2.136	485	14	94	6.994
TOTALE	9.429	27.862	20.625	24.896	6.330	145	916	90.058
MASCHI								
FORME DI CONDUZIONE								
Conduzione diretta del coltivatore	5.186	13.664	10.685	12.926	3.279	139	496	46.236
Con solo manodopera familiare	4.885	12.985	10.096	12.234	3.101	129	458	43.759
Con manodopera familiare prevalente	161	459	432	530	138	8	28	1.748
Con manodopera extrafamiliare prevalente	140	220	157	162	40	2	10	729
Conduzione con salariati	434	509	301	312	84	6	22	1.662
Conduzione a colonia parziaria appoderata	7	6	4	-	-	-	-	17
TOTALE	5.627	14.179	10.990	13.238	3.363	145	518	47.915
ZONE ALTIMETRICHE								
Montagna	-	-	-	-	-	-	-	-
Collina	5.299	13.266	10.002	12.095	3.092	131	461	44.215
Pianura	328	913	988	1.143	271	14	57	3.700
TOTALE	5.627	14.179	10.990	13.238	3.363	145	518	47.915
FEMMINE								
FORME DI CONDUZIONE								
Conduzione diretta del coltivatore	3.338	13.172	9.367	11.390	2.891	139	382	40.540
Con solo manodopera familiare	2.988	12.493	8.834	10.774	2.709	129	357	38.155
Con manodopera familiare prevalente	183	453	384	466	127	8	20	1.633
Con manodopera extrafamiliare prevalente	167	226	149	150	55	2	5	752
Conduzione con salariati	456	505	266	268	76	6	16	1.587
Conduzione a colonia parziaria appoderata	8	6	2	-	-	-	-	16
TOTALE	3.802	13.683	9.635	11.658	2.967	145	398	42.143
ZONE ALTIMETRICHE								
Montagna	-	-	-	-	-	-	-	-
Collina	3.527	12.774	8.769	10.665	2.753	131	361	38.849
Pianura	275	909	866	993	214	14	37	3.294
TOTALE	3.802	13.683	9.635	11.658	2.967	145	398	42.143

Tavola 2.66 - Componenti la famiglia e parenti del conduttore con attività lavorativa esercitata esclusivamente o prevalentemente presso l'azienda o fuori l'azienda per settore di attività economica, classe di superficie agricola utilizzata (SAU) e forma di conduzione

CLASSI DI SAU FORME DI CONDUZIONE	Esclusivamente presso l'azienda	PREVALENTEMENTE PRESSO L'AZIENDA					Totale
		In agricoltura	Nell'industria	Nel commercio, pubblici esercizi e alberghi	Nei servizi (esclusa la Pubblica Ammin.)	Nella Pubblica Ammin.	
CONDUTTORE							
CLASSI DI SAU (in ettari)							
Senza superficie	229	1	-	-	-	-	1
Meno di 1 ettaro	10.585	2	1	1	-	1	5
1 -- 2	4.943	5	2	2	2	1	12
2 -- 3	2.873	2	-	-	3	-	5
3 -- 5	2.904	8	1	1	5	2	17
5 -- 10	2.562	17	1	3	4	1	26
10 -- 20	1.633	30	5	1	7	2	45
20 -- 30	587	10	2	2	2	-	16
30 -- 50	482	10	1	1	5	-	17
50 -- 100	328	10	-	1	6	-	17
100 ed oltre	180	4	3	1	1	-	9
TOTALE	27.306	99	16	13	35	7	170
FORME DI CONDUZIONE							
Conduzione diretta del coltivatore	25.957	96	12	13	34	7	162
Con solo manodopera familiare	24.383	73	11	12	27	7	130
Con manodopera familiare prevalente	1.081	16	1	-	5	-	22
Con manodopera extrafamiliare prevalente	493	7	-	1	2	-	10
Conduzione con salariati	1.334	3	4	-	1	-	8
Conduzione a colonia parziaria appoderata	15	-	-	-	-	-	-
TOTALE	27.306	99	16	13	35	7	170
CONIUGE							
CLASSI DI SAU (in ettari)							
Senza superficie	127	-	-	-	-	-	-
Meno di 1 ettaro	7.311	-	1	-	-	1	2
1 -- 2	3.496	1	-	1	1	1	4
2 -- 3	1.960	-	-	1	-	-	1
3 -- 5	1.994	1	-	-	-	-	1
5 -- 10	1.754	3	-	-	-	1	4
10 -- 20	1.108	3	1	-	1	-	5
20 -- 30	333	-	-	-	-	-	-
30 -- 50	286	-	-	-	1	-	1
50 -- 100	195	3	-	1	-	-	4
100 ed oltre	113	1	-	-	-	-	1
TOTALE	18.677	12	2	3	3	3	23
FORME DI CONDUZIONE							
Conduzione diretta del coltivatore	18.134	12	2	3	3	3	23
Con solo manodopera familiare	17.269	9	2	3	3	3	20
Con manodopera familiare prevalente	647	3	-	-	-	-	3
Con manodopera extrafamiliare prevalente	218	-	-	-	-	-	-
Conduzione con salariati	538	-	-	-	-	-	-
Conduzione a colonia parziaria appoderata	5	-	-	-	-	-	-
TOTALE	18.677	12	2	3	3	3	23

Tavola 2.66 segue - Componenti la famiglia e parenti del conduttore con attività lavorativa esercitata esclusivamente o prevalentemente presso l'azienda o fuori l'azienda per settore di attività economica, classe di superficie agricola utilizzata (SAU) e forma di conduzione

CLASSI DI SAU FORME DI CONDUZIONE	Esclusivamente presso l'azienda	PREVALENTEMENTE PRESSO L'AZIENDA					Totale
		In agricoltura	Nell'industria	Nel commercio, pubblici esercizi e alberghi	Nei servizi (esclusa la Pubblica Ammin.)	Nella Pubblica Ammin.	
ALTRI FAMILIARI CHE LAVORANO IN AZIENDA							
CLASSI DI SAU (in ettari)							
Senza superficie	17	-	-	-	-	-	-
Meno di 1 ettaro	1.038	-	-	-	1	-	1
1 -- 2	685	1	-	-	-	-	1
2 -- 3	416	1	-	1	-	-	2
3 -- 5	503	2	-	-	-	-	2
5 -- 10	560	3	2	2	1	-	8
10 -- 20	475	7	1	1	-	-	9
20 -- 30	188	1	-	-	-	-	1
30 -- 50	189	3	-	1	1	-	5
50 -- 100	171	1	1	1	-	-	3
100 ed oltre	80	1	-	-	-	-	1
TOTALE	4.322	20	4	6	3	-	33
FORME DI CONDUZIONE							
Conduzione diretta del coltivatore	4.264	20	4	6	3	-	33
Con solo manodopera familiare	3.920	17	3	4	3	-	27
Con manodopera familiare prevalente	289	3	1	2	-	-	6
Con manodopera extrafamiliare prevalente	55	-	-	-	-	-	-
Conduzione con salariati	58	-	-	-	-	-	-
Conduzione a colonia parziaria appoderata	-	-	-	-	-	-	-
TOTALE	4.322	20	4	6	3	-	33
PARENTI							
CLASSI DI SAU (in ettari)							
Senza superficie	2	-	-	-	-	-	-
Meno di 1 ettaro	670	-	-	-	-	-	-
1 -- 2	455	-	-	-	-	-	-
2 -- 3	263	-	-	1	-	-	1
3 -- 5	284	2	-	-	-	-	2
5 -- 10	232	4	-	-	1	-	5
10 -- 20	198	3	-	-	-	-	3
20 -- 30	77	2	-	-	-	-	2
30 -- 50	78	5	-	-	-	-	5
50 -- 100	57	4	-	-	-	-	4
100 ed oltre	43	-	-	-	-	-	-
TOTALE	2.359	20	-	1	1	-	22
FORME DI CONDUZIONE							
Conduzione diretta del coltivatore	2.303	20	-	1	1	-	22
Con solo manodopera familiare	2.127	17	-	1	1	-	19
Con manodopera familiare prevalente	152	3	-	-	-	-	3
Con manodopera extrafamiliare prevalente	24	-	-	-	-	-	-
Conduzione con salariati	55	-	-	-	-	-	-
Conduzione a colonia parziaria appoderata	1	-	-	-	-	-	-
TOTALE	2.359	20	-	1	1	-	22

Tavola 2.66 segue - Componenti la famiglia e parenti del conduttore con attività lavorativa esercitata esclusivamente o prevalentemente presso l'azienda o fuori l'azienda per settore di attività economica, classe di superficie agricola utilizzata (SAU) e forma di conduzione

CLASSI DI SAU FORME DI CONDUZIONE	PREVALENTEMENTE FUORI L'AZIENDA					Totale
	In agricoltura	Nell'industria	Nel commercio, pubblici esercizi e alberghi	Nei servizi (esclusa la Pubblica Ammin.)	Nella Pubblica Ammin.	
CONDUTTORE						
CLASSI DI SAU (in ettari)						
Senza superficie	6	10	14	25	18	73
Meno di 1 ettaro	276	932	1.057	1.428	1.121	4.814
1 -- 2	194	390	474	622	511	2.191
2 -- 3	194	176	206	300	207	1.083
3 -- 5	212	170	170	245	168	965
5 -- 10	128	104	122	199	127	680
10 -- 20	82	44	72	77	66	341
20 -- 30	13	9	18	44	21	105
30 -- 50	22	5	14	26	10	77
50 -- 100	7	6	2	23	8	46
100 ed oltre	3	3	4	7	2	19
TOTALE	1.137	1.849	2.153	2.996	2.259	10.394
FORME DI CONDUZIONE						
Conduzione diretta del coltivatore	1.068	1.804	2.076	2.850	2.161	9.959
Con solo manodopera familiare	1.013	1.738	1.960	2.678	2.063	9.452
Con manodopera familiare prevalente	39	38	53	91	58	279
Con manodopera extrafamiliare prevalente	16	28	63	81	40	228
Conduzione con salariati	69	43	77	143	95	427
Conduzione a colonia parziaria appoderata	-	2	-	3	3	8
TOTALE	1.137	1.849	2.153	2.996	2.259	10.394
CONIUGE						
CLASSI DI SAU (in ettari)						
Senza superficie	1	5	15	4	14	39
Meno di 1 ettaro	170	359	630	673	597	2.429
1 -- 2	105	159	254	317	316	1.151
2 -- 3	84	109	140	162	132	627
3 -- 5	82	100	137	168	149	636
5 -- 10	81	58	114	119	127	499
10 -- 20	52	25	76	72	80	305
20 -- 30	14	13	23	38	30	118
30 -- 50	17	7	17	22	29	92
50 -- 100	10	3	12	15	17	57
100 ed oltre	7	2	4	5	4	22
TOTALE	623	840	1.422	1.595	1.495	5.975
FORME DI CONDUZIONE						
Conduzione diretta del coltivatore	602	814	1.385	1.542	1.440	5.783
Con solo manodopera familiare	554	782	1.322	1.438	1.345	5.441
Con manodopera familiare prevalente	35	23	33	68	64	223
Con manodopera extrafamiliare prevalente	13	9	30	36	31	119
Conduzione con salariati	21	26	37	51	54	189
Conduzione a colonia parziaria appoderata	-	-	-	2	1	3
TOTALE	623	840	1.422	1.595	1.495	5.975

Tavola 2.66 segue - Componenti la famiglia e parenti del conduttore con attività lavorativa esercitata esclusivamente o prevalentemente presso l'azienda o fuori l'azienda per settore di attività economica, classe di superficie agricola utilizzata (SAU) e forma di conduzione

CLASSI DI SAU FORME DI CONDUZIONE	PREVALENTEMENTE FUORI L'AZIENDA					Totale
	In agricoltura	Nell'industria	Nel commercio, pubblici esercizi e alberghi	Nei servizi (esclusa la Pubblica Ammin.)	Nella Pubblica Ammin.	
ALTRI FAMILIARI CHE LAVORANO IN AZIENDA						
CLASSI DI SAU (in ettari)						
Senza superficie	2	2	2	6	3	15
Meno di 1 ettaro	71	228	185	274	186	944
1 -- 2	69	131	133	174	135	642
2 -- 3	62	71	71	110	69	383
3 -- 5	73	117	79	112	76	457
5 -- 10	65	70	82	82	59	358
10 -- 20	50	39	21	46	34	190
20 -- 30	14	8	10	15	9	56
30 -- 50	18	1	4	13	7	43
50 -- 100	4	2	8	13	2	29
100 ed oltre	9	1	3	2	2	17
TOTALE	437	670	598	847	582	3.134
FORME DI CONDUZIONE						
Conduzione diretta del coltivatore	431	656	592	835	572	3.086
Con solo manodopera familiare	395	628	563	775	544	2.905
Con manodopera familiare prevalente	31	23	18	48	26	146
Con manodopera extrafamiliare prevalente	5	5	11	12	2	35
Conduzione con salariati	6	14	6	12	9	47
Conduzione a colonia parziaria appoderata	-	-	-	-	1	1
TOTALE	437	670	598	847	582	3.134
PARENTI						
CLASSI DI SAU (in ettari)						
Senza superficie	-	3	-	-	1	4
Meno di 1 ettaro	78	167	154	254	237	890
1 -- 2	82	126	108	149	141	606
2 -- 3	38	56	58	96	95	343
3 -- 5	66	69	58	72	93	358
5 -- 10	53	64	47	67	81	312
10 -- 20	25	20	14	49	30	138
20 -- 30	17	5	1	14	9	46
30 -- 50	10	2	3	4	7	26
50 -- 100	13	1	1	5	8	28
100 ed oltre	9	-	-	1	5	15
TOTALE	391	513	444	711	707	2.766
FORME DI CONDUZIONE						
Conduzione diretta del coltivatore	379	502	440	701	698	2.720
Con solo manodopera familiare	336	470	403	656	651	2.516
Con manodopera familiare prevalente	35	28	32	27	38	160
Con manodopera extrafamiliare prevalente	8	4	5	18	9	44
Conduzione con salariati	11	11	4	10	9	45
Conduzione a colonia parziaria appoderata	1	-	-	-	-	1
TOTALE	391	513	444	711	707	2.766

Tavola 2.67 - Capi azienda per classe di superficie totale, titolo di studio e sesso

CLASSI DI SUPERFICIE TOTALE TITOLI DI STUDIO	CAPI AZIENDA				
	Conduttore	Coniuge	Familiare	Parente	Altra persona
TOTALE					
CLASSI DI SUPERFICIE TOTALE					
Senza superficie	28	-	1	-	-
Meno di 1 ettaro	12.195	467	139	143	8
1 -- 2	7.524	309	108	106	23
2 -- 3	4.228	148	58	43	16
3 -- 5	4.153	125	56	34	20
5 -- 10	3.458	102	41	27	17
10 -- 20	2.125	30	24	16	37
20 -- 30	735	9	8	1	18
30 -- 50	649	4	3	2	28
50 -- 100	469	2	5	4	33
100 ed oltre	285	3	1	2	74
TOTALE	35.849	1.199	444	378	274
TITOLI DI STUDIO					
Conseguito in scuole ad indirizzo agrario	910	19	11	8	30
<i>Laurea o diploma universitario</i>	170	6	2	3	11
<i>Diploma di scuola media superiore</i>	740	13	9	5	19
Conseguito in altri tipi di scuole	32.805	1.145	423	361	242
<i>Laurea o diploma universitario</i>	1.249	23	19	18	41
<i>Diploma di scuola media superiore</i>	5.722	161	108	70	138
<i>Licenza di scuola media inferiore</i>	8.826	377	186	146	35
<i>Licenza di scuola elementare</i>	17.008	584	110	127	28
Capi azienda privi di titolo di studio	2.134	35	10	9	2
TOTALE	35.849	1.199	444	378	274
Capi azienda che frequentano o hanno frequentato corsi professionali	1.396	51	15	12	22
MASCHI					
CLASSI DI SUPERFICIE TOTALE					
Senza superficie	27	-	1	-	-
Meno di 1 ettaro	7.978	430	114	135	7
1 -- 2	5.037	276	83	96	20
2 -- 3	2.955	131	50	37	15
3 -- 5	2.958	109	47	30	20
5 -- 10	2.539	86	37	24	14
10 -- 20	1.619	23	20	11	35
20 -- 30	569	7	8	1	18
30 -- 50	522	3	2	2	25
50 -- 100	374	1	5	4	32
100 ed oltre	223	3	1	2	71
TOTALE	24.801	1.069	368	342	257
TITOLI DI STUDIO					
Conseguito in scuole ad indirizzo agrario	702	18	9	8	30
<i>Laurea o diploma universitario</i>	136	6	2	3	11
<i>Diploma di scuola media superiore</i>	566	12	7	5	19
Conseguito in altri tipi di scuole	22.793	1.024	350	325	225
<i>Laurea o diploma universitario</i>	885	22	16	16	39
<i>Diploma di scuola media superiore</i>	3.861	144	87	60	126
<i>Licenza di scuola media inferiore</i>	6.410	342	157	129	34
<i>Licenza di scuola elementare</i>	11.637	516	90	120	26
Capi azienda privi di titolo di studio	1.306	27	9	9	2
TOTALE	24.801	1.069	368	342	257
Capi azienda che frequentano o hanno frequentato corsi professionali	1.246	48	13	12	22

Tavola 2.67 segue - Capi azienda per classe di superficie totale, titolo di studio e sesso

CLASSI DI SUPERFICIE TOTALE TITOLI DI STUDIO	CAPI AZIENDA				
	Conduttore	Coniuge	Familiare	Parente	Altra persona
FEMMINE					
CLASSI DI SUPERFICIE TOTALE					
Senza superficie	1	-	-	-	-
Meno di 1 ettaro	4.217	37	25	8	1
1 -- 2	2.487	33	25	10	3
2 -- 3	1.273	17	8	6	1
3 -- 5	1.195	16	9	4	-
5 -- 10	919	16	4	3	3
10 -- 20	506	7	4	5	2
20 -- 30	166	2	-	-	-
30 -- 50	127	1	1	-	3
50 -- 100	95	1	-	-	1
100 ed oltre	62	-	-	-	3
TOTALE	11.048	130	76	36	17
TITOLI DI STUDIO					
Conseguito in scuole ad indirizzo agrario	208	1	2	-	-
<i>Laurea o diploma universitario</i>	34	-	-	-	-
<i>Diploma di scuola media superiore</i>	174	1	2	-	-
Conseguito in altri tipi di scuole	10.012	121	73	36	17
<i>Laurea o diploma universitario</i>	364	1	3	2	2
<i>Diploma di scuola media superiore</i>	1.861	17	21	10	12
<i>Licenza di scuola media inferiore</i>	2.416	35	29	17	1
<i>Licenza di scuola elementare</i>	5.371	68	20	7	2
<i>Capi azienda privi di titolo di studio</i>	828	8	1	-	-
TOTALE	11.048	130	76	36	17
Capi azienda che frequentano o hanno frequentato corsi professionali	150	3	2	-	-

Tavola 2.68 - Giornate di lavoro dei capi azienda per classe di superficie totale, titolo di studio e sesso

CLASSI DI SUPERFICIE TOTALE TITOLI DI STUDIO	CAPI AZIENDA				
	Conduttore	Coniuge	Familiare	Parente	Altra persona
TOTALE					
CLASSI DI SUPERFICIE TOTALE					
Senza superficie	8.069	-	10	-	-
Meno di 1 ettaro	242.567	9.232	2.493	2.159	343
1 -- 2	215.389	10.334	2.841	2.650	291
2 -- 3	149.230	5.428	2.065	1.418	289
3 -- 5	215.364	7.448	2.968	1.735	256
5 -- 10	276.419	7.535	2.699	1.407	785
10 -- 20	245.720	3.408	3.458	1.403	2.464
20 -- 30	106.519	527	1.695	10	684
30 -- 50	109.434	334	271	250	1.604
50 -- 100	84.709	205	755	406	3.383
100 ed oltre	54.048	85	280	50	8.494
TOTALE	1.707.468	44.536	19.535	11.488	18.593
TITOLI DI STUDIO					
Conseguito in scuole ad indirizzo agrario	61.592	799	670	217	3.065
<i>Laurea o diploma universitario</i>	11.883	309	40	51	1.357
<i>Diploma di scuola media superiore</i>	49.709	490	630	166	1.708
Conseguito in altri tipi di scuole	1.568.559	42.123	18.628	11.009	15.502
<i>Laurea o diploma universitario</i>	43.148	605	570	649	2.582
<i>Diploma di scuola media superiore</i>	262.194	5.292	5.216	1.837	9.605
<i>Licenza di scuola media inferiore</i>	462.056	13.854	7.993	4.208	2.220
<i>Licenza di scuola elementare</i>	801.161	22.372	4.849	4.315	1.095
Capi azienda privi di titolo di studio	77.317	1.614	237	262	26
TOTALE	1.707.468	44.536	19.535	11.488	18.593
MASCHI					
CLASSI DI SUPERFICIE TOTALE					
Senza superficie	8.059	-	10	-	-
Meno di 1 ettaro	183.944	8.764	2.244	1.935	87
1 -- 2	163.566	9.180	2.296	2.509	275
2 -- 3	118.855	4.740	1.842	1.268	267
3 -- 5	173.226	5.894	2.575	1.425	256
5 -- 10	226.388	6.445	2.568	1.307	545
10 -- 20	212.205	2.748	3.145	1.218	2.310
20 -- 30	93.693	287	1.695	10	684
30 -- 50	97.470	180	171	250	1.424
50 -- 100	74.965	5	755	406	3.263
100 ed oltre	47.242	85	280	50	7.952
TOTALE	1.399.613	38.328	17.581	10.378	17.063
TITOLI DI STUDIO					
Conseguito in scuole ad indirizzo agrario	52.645	794	650	217	3.065
<i>Laurea o diploma universitario</i>	9.496	309	40	51	1.357
<i>Diploma di scuola media superiore</i>	43.149	485	610	166	1.708
Conseguito in altri tipi di scuole	1.285.026	36.031	16.699	9.899	13.972
<i>Laurea o diploma universitario</i>	30.712	595	447	624	2.352
<i>Diploma di scuola media superiore</i>	200.532	4.870	4.704	1.694	8.333
<i>Licenza di scuola media inferiore</i>	387.229	11.461	7.342	3.635	2.217
<i>Licenza di scuola elementare</i>	666.553	19.105	4.206	3.946	1.070
Capi azienda privi di titolo di studio	61.942	1.503	232	262	26
TOTALE	1.399.613	38.328	17.581	10.378	17.063

Tavola 2.68 segue - Giornate di lavoro dei capi azienda per classe di superficie totale, titolo di studio e sesso

CLASSI DI SUPERFICIE TOTALE TITOLI DI STUDIO	CAPI AZIENDA				
	Conduttore	Coniuge	Familiare	Parente	Altra persona
FEMMINE					
CLASSI DI SUPERFICIE TOTALE					
Senza superficie	10	-	-	-	-
Meno di 1 ettaro	58.623	468	249	224	256
1 -- 2	51.823	1.154	545	141	16
2 -- 3	30.375	688	223	150	22
3 -- 5	42.138	1.554	393	310	-
5 -- 10	50.031	1.090	131	100	240
10 -- 20	33.515	660	313	185	154
20 -- 30	12.826	240	-	-	-
30 -- 50	11.964	154	100	-	180
50 -- 100	9.744	200	-	-	120
100 ed oltre	6.806	-	-	-	542
TOTALE	307.855	6.208	1.954	1.110	1.530
TITOLI DI STUDIO					
Conseguito in scuole ad indirizzo agrario	8.947	5	20	-	-
<i>Laurea o diploma universitario</i>	2.387	-	-	-	-
<i>Diploma di scuola media superiore</i>	6.560	5	20	-	-
Conseguito in altri tipi di scuole	283.533	6.092	1.929	1.110	1.530
<i>Laurea o diploma universitario</i>	12.436	10	123	25	230
<i>Diploma di scuola media superiore</i>	61.662	422	512	143	1.272
<i>Licenza di scuola media inferiore</i>	74.827	2.393	651	573	3
<i>Licenza di scuola elementare</i>	134.608	3.267	643	369	25
Capi azienda privi di titolo di studio	15.375	111	5	-	-
TOTALE	307.855	6.208	1.954	1.110	1.530

Tavola 2.69 - Capi azienda per classe di età (in anni compiuti), classe di giornate di lavoro e sesso

CLASSI DI ETÀ' CLASSI DI GIORNATE DI LAVORO	CAPI AZIENDA				
	Conduttore	Coniuge	Familiare	Parente	Altra persona
TOTALE					
CLASSI DI ETÀ'					
Meno di 20	59	-	4	2	-
20 -- 24	133	1	2	4	1
25 -- 29	479	-	20	7	1
30 -- 34	963	14	42	21	8
35 -- 39	1.583	47	62	36	50
40 -- 44	2.352	71	55	48	46
45 -- 49	3.256	119	63	54	34
50 -- 54	4.448	182	82	59	46
55 -- 59	4.167	182	36	35	32
60 -- 64	4.675	191	35	40	21
65 ed oltre	13.734	392	43	72	35
TOTALE	35.849	1.199	444	378	274
CLASSI DI GIORNATE DI LAVORO					
Meno di 10	6.739	165	63	67	30
10 -- 20	9.597	324	119	110	123
20 -- 30	4.603	210	68	61	16
30 -- 50	5.306	216	76	78	15
50 -- 100	4.375	171	61	33	23
100 -- 200	2.739	82	34	24	24
200 -- 250	757	13	9	3	10
250 -- 300	656	6	5	-	16
300 ed oltre	1.077	12	9	2	17
TOTALE	35.849	1.199	444	378	274
MASCHI					
CLASSI DI ETÀ'					
Meno di 20	41	-	3	2	-
20 -- 24	93	1	2	4	1
25 -- 29	337	-	17	7	1
30 -- 34	676	12	36	21	6
35 -- 39	1.066	41	55	31	48
40 -- 44	1.544	64	44	40	46
45 -- 49	2.204	99	49	45	31
50 -- 54	3.000	157	70	55	42
55 -- 59	2.905	165	26	34	30
60 -- 64	3.290	173	32	37	20
65 ed oltre	9.645	357	34	66	32
TOTALE	24.801	1.069	368	342	257
CLASSI DI GIORNATE DI LAVORO					
Meno di 10	3.476	146	45	59	27
10 -- 20	5.799	286	91	99	118
20 -- 30	3.381	188	58	56	15
30 -- 50	4.157	199	69	74	14
50 -- 100	3.597	161	52	29	23
100 -- 200	2.175	66	30	20	21
200 -- 250	642	9	9	3	8
250 -- 300	593	3	5	-	15
300 ed oltre	981	11	9	2	16
TOTALE	24.801	1.069	368	342	257

Tavola 2.69 segue - Capi azienda per classe di età (in anni compiuti), classe di giornate di lavoro e sesso

CLASSI DI ETÀ' CLASSI DI GIORNATE DI LAVORO	CAPI AZIENDA				
	Conduttore	Coniuge	Familiare	Parente	Altra persona
FEMMINE					
CLASSI DI ETÀ'					
Meno di 20	18	-	1	-	-
20 -- 24	40	-	-	-	-
25 -- 29	142	-	3	-	-
30 -- 34	287	2	6	-	2
35 -- 39	517	6	7	5	2
40 -- 44	808	7	11	8	-
45 -- 49	1.052	20	14	9	3
50 -- 54	1.448	25	12	4	4
55 -- 59	1.262	17	10	1	2
60 -- 64	1.385	18	3	3	1
65 ed oltre	4.089	35	9	6	3
TOTALE	11.048	130	76	36	17
CLASSI DI GIORNATE DI LAVORO					
Meno di 10	3.263	19	18	8	3
10 -- 20	3.798	38	28	11	5
20 -- 30	1.222	22	10	5	1
30 -- 50	1.149	17	7	4	1
50 -- 100	778	10	9	4	-
100 -- 200	564	16	4	4	3
200 -- 250	115	4	-	-	2
250 -- 300	63	3	-	-	1
300 ed oltre	96	1	-	-	1
TOTALE	11.048	130	76	36	17

Tavola 2.70 - Giornate di lavoro dei capi azienda per classe di età (in anni compiuti), classe di giornate di lavoro e sesso

CLASSI DI ETÀ' CLASSI DI GIORNATE DI LAVORO	CAPI AZIENDA				
	Conduttore	Coniuge	Familiare	Parente	Altra persona
TOTALE					
CLASSI DI ETÀ'					
Meno di 20	2.767	-	192	39	-
20 -- 24	9.052	5	21	185	40
25 -- 29	38.583	-	1.517	205	151
30 -- 34	74.734	443	2.057	884	1.480
35 -- 39	99.647	1.670	4.261	1.044	3.465
40 -- 44	131.822	2.961	2.323	1.171	3.003
45 -- 49	172.466	4.987	2.581	1.454	1.916
50 -- 54	231.545	6.625	2.646	1.751	2.362
55 -- 59	220.226	7.472	1.050	1.081	2.347
60 -- 64	227.388	6.338	1.005	1.356	1.730
65 ed oltre	499.238	14.035	1.882	2.318	2.099
TOTALE	1.707.468	44.536	19.535	11.488	18.593
CLASSI DI GIORNATE DI LAVORO					
Meno di 10	24.095	802	269	298	83
10 -- 20	107.656	3.754	1.387	1.281	1.252
20 -- 30	96.483	4.413	1.430	1.322	336
30 -- 50	181.289	7.333	2.543	2.567	511
50 -- 100	271.269	10.463	3.820	1.978	1.367
100 -- 200	347.661	9.930	4.076	2.822	3.415
200 -- 250	153.849	2.600	1.800	620	2.097
250 -- 300	174.926	1.536	1.320	-	4.312
300 ed oltre	350.240	3.705	2.890	600	5.220
TOTALE	1.707.468	44.536	19.535	11.488	18.593
MASCHI					
CLASSI DI ETÀ'					
Meno di 20	2.368	-	185	39	-
20 -- 24	7.454	5	21	185	40
25 -- 29	31.490	-	1.422	205	151
30 -- 34	61.667	393	1.940	884	1.250
35 -- 39	76.595	1.314	4.135	982	3.049
40 -- 44	100.002	2.502	1.963	846	3.003
45 -- 49	134.846	3.206	2.179	1.108	1.553
50 -- 54	183.656	5.429	2.226	1.706	2.219
55 -- 59	181.339	6.408	929	1.061	2.343
60 -- 64	189.627	5.988	966	1.184	1.700
65 ed oltre	430.569	13.083	1.615	2.178	1.755
TOTALE	1.399.613	38.328	17.581	10.378	17.063
CLASSI DI GIORNATE DI LAVORO					
Meno di 10	13.163	725	198	259	76
10 -- 20	66.166	3.290	1.077	1.161	1.202
20 -- 30	71.099	3.965	1.227	1.217	314
30 -- 50	142.326	6.772	2.323	2.447	481
50 -- 100	223.660	9.833	3.220	1.758	1.367
100 -- 200	274.237	7.788	3.526	2.316	2.982
200 -- 250	130.599	1.800	1.800	620	1.677
250 -- 300	158.399	750	1.320	-	4.056
300 ed oltre	319.964	3.405	2.890	600	4.908
TOTALE	1.399.613	38.328	17.581	10.378	17.063

Tavola 2.70 segue - Giornate di lavoro dei capi azienda per classe di età (in anni compiuti), classe di giornate di lavoro e sesso

CLASSI DI ETÀ' CLASSI DI GIORNATE DI LAVORO	CAPI AZIENDA				
	Conduttore	Coniuge	Familiare	Parente	Altra persona
FEMMINE					
CLASSI DI ETÀ'					
Meno di 20	399	-	7	-	-
20 -- 24	1.598	-	-	-	-
25 -- 29	7.093	-	95	-	-
30 -- 34	13.067	50	117	-	230
35 -- 39	23.052	356	126	62	416
40 -- 44	31.820	459	360	325	-
45 -- 49	37.620	1.781	402	346	363
50 -- 54	47.889	1.196	420	45	143
55 -- 59	38.887	1.064	121	20	4
60 -- 64	37.761	350	39	172	30
65 ed oltre	68.669	952	267	140	344
TOTALE	307.855	6.208	1.954	1.110	1.530
CLASSI DI GIORNATE DI LAVORO					
Meno di 10	10.932	77	71	39	7
10 -- 20	41.490	464	310	120	50
20 -- 30	25.384	448	203	105	22
30 -- 50	38.963	561	220	120	30
50 -- 100	47.609	630	600	220	-
100 -- 200	73.424	2.142	550	506	433
200 -- 250	23.250	800	-	-	420
250 -- 300	16.527	786	-	-	256
300 ed oltre	30.276	300	-	-	312
TOTALE	307.855	6.208	1.954	1.110	1.530

Tavola 2.71 - Aziende interessate al contoterzismo e relativo numero di giornate di lavoro secondo l'utilizzazione dei mezzi meccanici per classe di superficie totale e classe di superficie agricola utilizzata (SAU)

CLASSI DI SUPERFICIE TOTALE CLASSI DI SAU	AZIENDE CHE UTILIZZANO MEZZI MECCANICI						
	IN ALTRE AZIENDE AGRICOLE			IN AZIENDA E FORNITI DA			
	Totale	Di proprietà solo dell'azienda	In comproprietà	Totale	Altre aziende agricole	Organismi associativi	Imprese di esercizio e noleggio
AZIENDE							
CLASSI DI SUPERFICIE TOTALE (in ettari)							
Senza superficie	-	-	-	-	-	-	-
Meno di 1 ettaro	39	19	20	2.899	1.980	237	687
1 -- 2	43	23	20	2.232	1.570	237	443
2 -- 3	24	17	7	1.729	1.284	191	283
3 -- 5	23	16	7	1.637	1.130	274	292
5 -- 10	41	35	6	1.506	992	273	294
10 -- 20	36	35	1	944	604	141	220
20 -- 30	15	13	2	331	217	35	79
30 -- 50	14	12	2	285	170	40	81
50 -- 100	8	8	-	226	129	24	78
100 ed oltre	8	7	1	115	60	14	44
TOTALE	251	185	66	11.904	8.136	1.466	2.501
CLASSI DI SAU (in ettari)							
Senza superficie	-	-	-	11	3	1	7
Meno di 1 ettaro	53	28	25	3.437	2.370	278	797
1 -- 2	46	27	19	2.177	1.538	231	428
2 -- 3	18	13	5	1.594	1.153	190	277
3 -- 5	23	17	6	1.525	1.075	262	250
5 -- 10	39	34	5	1.426	923	272	283
10 -- 20	31	30	1	894	563	133	215
20 -- 30	18	14	4	305	197	31	78
30 -- 50	10	10	-	268	163	38	72
50 -- 100	8	8	-	185	112	19	59
100 ed oltre	5	4	1	82	39	11	35
TOTALE	251	185	66	11.904	8.136	1.466	2.501
GIORNATE DI LAVORO EFFETTUATE							
CLASSI DI SUPERFICIE TOTALE (in ettari)							
Senza superficie	-	-	-	-	-	-	-
Meno di 1 ettaro	806	702	104	9.625	5.832	1.446	2.347
1 -- 2	866	768	98	8.385	5.839	1.084	1.462
2 -- 3	524	456	68	7.173	5.375	714	1.084
3 -- 5	704	584	120	7.334	5.293	1.000	1.041
5 -- 10	1.882	1.586	296	8.027	5.690	1.081	1.256
10 -- 20	1.748	1.718	30	7.010	4.933	731	1.346
20 -- 30	1.435	1.345	90	2.758	1.887	252	619
30 -- 50	413	380	33	2.868	1.835	249	784
50 -- 100	392	392	-	2.580	1.601	203	776
100 ed oltre	590	575	15	3.624	1.900	269	1.455
TOTALE	9.360	8.506	854	59.384	40.185	7.029	12.170
CLASSI DI SAU (in ettari)							
Senza superficie	-	-	-	79	10	1	68
Meno di 1 ettaro	1.108	996	112	11.200	6.830	1.694	2.676
1 -- 2	1.081	969	112	8.586	6.133	982	1.471
2 -- 3	454	388	66	6.801	4.953	730	1.118
3 -- 5	883	763	120	6.988	5.178	923	887
5 -- 10	1.624	1.348	276	7.990	5.615	1.148	1.227
10 -- 20	2.100	2.070	30	6.904	4.770	681	1.453
20 -- 30	1.088	965	123	2.735	1.837	229	669
30 -- 50	360	360	-	2.806	1.830	295	681
50 -- 100	462	462	-	2.790	1.623	122	1.045
100 ed oltre	200	185	15	2.505	1.406	224	875
TOTALE	9.360	8.506	854	59.384	40.185	7.029	12.170

Tavola 2.72 - Aziende interessate al contoterzismo e relativo numero di giornate di lavoro secondo l'utilizzazione dei mezzi meccanici per forma di conduzione e zona altimetrica

FORME DI CONDUZIONE ZONE ALTIMETRICHE	AZIENDE CHE UTILIZZANO MEZZI MECCANICI						
	IN ALTRE AZIENDE AGRICOLE			IN AZIENDA E FORNITI DA			
	Totale	Di proprietà solo dell'azienda	In comproprietà	Totale	Altre aziende agricole	Organismi associativi	Imprese di esercizio e noleggio
AZIENDE							
FORME DI CONDUZIONE							
Conduzione diretta del coltivatore	244	180	64	10.427	6.915	1.395	2.306
<i>Con solo manodopera familiare</i>	219	159	60	9.403	6.232	1.268	2.078
<i>Con manodopera familiare prevalente</i>	21	18	3	676	423	103	162
<i>Con manodopera extrafamiliare prevalente</i>	4	3	1	348	260	24	66
Conduzione con salariati	7	5	2	1.467	1.215	70	192
Conduzione a colonia parziaria appoderata	-	-	-	9	5	1	3
Altra forma di conduzione	-	-	-	1	1	-	-
TOTALE	251	185	66	11.904	8.136	1.466	2.501
ZONE ALTIMETRICHE							
Montagna	-	-	-	-	-	-	-
Collina	228	163	65	9.778	6.509	1.052	2.287
Pianura	23	22	1	2.126	1.627	414	214
TOTALE	251	185	66	11.904	8.136	1.466	2.501
GIORNATE DI LAVORO EFFETTUATE							
FORME DI CONDUZIONE							
Conduzione diretta del coltivatore	8.697	7.854	843	47.207	30.617	6.443	10.147
<i>Con solo manodopera familiare</i>	7.054	6.243	811	40.797	26.325	5.818	8.654
<i>Con manodopera familiare prevalente</i>	1.365	1.336	29	3.574	2.328	494	752
<i>Con manodopera extrafamiliare prevalente</i>	278	275	3	2.836	1.964	131	741
Conduzione con salariati	663	652	11	12.121	9.527	576	2.018
Conduzione a colonia parziaria appoderata	-	-	-	46	31	10	5
Altra forma di conduzione	-	-	-	10	10	-	-
TOTALE	9.360	8.506	854	59.384	40.185	7.029	12.170
ZONE ALTIMETRICHE							
Montagna	-	-	-	-	-	-	-
Collina	7.903	7.064	839	48.269	31.071	5.858	11.340
Pianura	1.457	1.442	15	11.115	9.114	1.171	830
TOTALE	9.360	8.506	854	59.384	40.185	7.029	12.170

Tavola 2.73 - Aziende che utilizzano mezzi meccanici in altre aziende agricole e relative giornate di lavoro per classe di giornate di lavoro effettuate in altre aziende, classe di superficie agricola utilizzata (SAU) e classe di giornate di lavoro aziendale

CLASSI DI SAU CLASSI DI GIORNATE DI LAVORO AZIENDALE	CLASSI DI GIORNATE DI LAVORO EFFETTUATE IN ALTRE AZIENDE								Totale
	1 -- 2	3 -- 4	5 -- 9	10 -- 14	15 -- 19	20 -- 29	30 -- 49	50 ed oltre	
AZIENDE									
CLASSI DI SAU (in ettari)									
Meno di 1 ettaro	24	5	4	8	2	4	-	6	53
1 -- 2	8	5	12	9	1	3	1	7	46
2 -- 3	4	2	4	-	2	2	1	3	18
3 -- 5	2	2	3	4	1	2	2	7	23
5 -- 10	3	2	4	8	1	8	4	9	39
10 -- 20	1	-	1	1	3	6	8	11	31
20 -- 30	-	-	1	3	2	3	3	6	18
30 -- 50	-	-	-	3	1	2	1	3	10
50 -- 100	1	1	1	-	-	-	2	3	8
100 ed oltre	-	-	-	-	1	2	-	2	5
TOTALE	43	17	30	36	14	32	22	57	251
CLASSI DI GIORNATE DI LAVORO AZIENDALE									
Meno di 50	33	8	14	21	3	9	3	14	105
50 -- 100	6	4	9	1	1	7	2	8	38
100 -- 200	3	4	5	6	2	4	2	10	36
200 -- 300	1	1	1	1	1	2	5	8	20
300 -- 500	-	-	-	2	6	4	6	9	27
500 -- 1000	-	-	1	4	1	5	3	6	20
1000 -- 2500	-	-	-	1	-	1	1	1	4
2500 ed oltre	-	-	-	-	-	-	-	1	1
TOTALE	43	17	30	36	14	32	22	57	251
GIORNATE DI LAVORO EFFETTUATE IN ALTRE AZIENDE									
CLASSI DI SAU (in ettari)									
Meno di 1 ettaro	40	17	24	82	30	85	-	830	1.108
1 -- 2	12	16	66	90	15	60	30	792	1.081
2 -- 3	6	6	22	-	30	40	30	320	454
3 -- 5	4	8	16	40	15	40	60	700	883
5 -- 10	4	8	25	84	15	165	123	1.200	1.624
10 -- 20	2	-	5	10	48	130	260	1.645	2.100
20 -- 30	-	-	5	30	30	63	90	870	1.088
30 -- 50	-	-	-	30	15	45	30	240	360
50 -- 100	2	4	6	-	-	-	70	380	462
100 ed oltre	-	-	-	-	15	45	-	140	200
TOTALE	70	59	169	366	213	673	693	7.117	9.360
CLASSI DI GIORNATE DI LAVORO AZIENDALE									
Meno di 50	52	26	80	214	45	190	93	1.562	2.262
50 -- 100	11	13	48	10	15	143	70	780	1.090
100 -- 200	6	16	28	60	30	85	60	1.150	1.435
200 -- 300	1	4	8	10	15	45	160	1.090	1.333
300 -- 500	-	-	-	22	93	85	190	1.485	1.875
500 -- 1000	-	-	5	40	15	105	90	810	1.065
1000 -- 2500	-	-	-	10	-	20	30	50	110
2500 ed oltre	-	-	-	-	-	-	-	190	190
TOTALE	70	59	169	366	213	673	693	7.117	9.360

Tavola 2.74 - Aziende che utilizzano mezzi meccanici in altre aziende agricole e relative giornate di lavoro per classe di giornate di lavoro effettuate in altre aziende, forma di conduzione e zona altimetrica

FORME DI CONDUZIONE ZONE ALTIMETRICHE	CLASSI DI GIORNATE DI LAVORO EFFETTUATE IN ALTRE AZIENDE								Totale
	1 -- 2	3 -- 4	5 -- 9	10 -- 14	15 -- 19	20 -- 29	30 -- 49	50 ed oltre	
AZIENDE									
FORME DI CONDUZIONE									
Conduzione diretta del coltivatore	41	17	30	35	14	32	22	53	244
Con solo manodopera familiare	40	15	27	33	11	28	20	45	219
Con manodopera familiare prevalente	1	1	3	1	2	4	2	7	21
Con manodopera extrafamiliare prevalente	-	1	-	1	1	-	-	1	4
Conduzione con salariati	2	-	-	1	-	-	-	4	7
TOTALE	43	17	30	36	14	32	22	57	251
ZONE ALTIMETRICHE									
Montagna	-	-	-	-	-	-	-	-	-
Collina	42	15	30	36	12	28	16	49	228
Pianura	1	2	-	-	2	4	6	8	23
TOTALE	43	17	30	36	14	32	22	57	251
GIORNATE DI LAVORO EFFETTUATE IN ALTRE AZIENDE									
FORME DI CONDUZIONE									
Conduzione diretta del coltivatore	67	59	169	356	213	673	693	6.467	8.697
Con solo manodopera familiare	65	52	150	336	168	583	633	5.067	7.054
Con manodopera familiare prevalente	2	4	19	10	30	90	60	1.150	1.365
Con manodopera extrafamiliare prevalente	-	3	-	10	15	-	-	250	278
Conduzione con salariati	3	-	-	10	-	-	-	650	663
TOTALE	70	59	169	366	213	673	693	7.117	9.360
ZONE ALTIMETRICHE									
Montagna	-	-	-	-	-	-	-	-	-
Collina	68	52	169	366	183	588	510	5.967	7.903
Pianura	2	7	-	-	30	85	183	1.150	1.457
TOTALE	70	59	169	366	213	673	693	7.117	9.360

Tavola 2.75 - Aziende che utilizzano mezzi meccanici extraziendali e relative giornate di lavoro extraziendale, per classe di giornate di lavoro extraziendale, classe di superficie agricola utilizzata (SAU) e classe di giornate di lavoro aziendale

CLASSI DI SAU CLASSI DI GIORNATE DI LAVORO AZIENDALE	CLASSI DI GIORNATE DI LAVORO EXTRAZIENDALI								Totale
	1 -- 2	3 -- 4	5 -- 9	10 -- 14	15 -- 19	20 -- 29	30 -- 49	50 ed oltre	
AZIENDE									
CLASSI DI SAU (in ettari)									
Senza superficie	3	2	4	1	-	-	1	-	11
Meno di 1 ettaro	1.904	627	623	270	5	6	2	-	3.437
1 -- 2	959	505	498	174	19	13	8	1	2.177
2 -- 3	539	498	408	127	5	12	2	3	1.594
3 -- 5	552	382	403	151	10	14	8	5	1.525
5 -- 10	552	253	327	161	76	46	5	6	1.426
10 -- 20	318	165	164	103	43	48	38	15	894
20 -- 30	82	78	55	36	12	16	17	9	305
30 -- 50	55	59	62	33	12	13	23	11	268
50 -- 100	20	36	45	31	15	15	9	14	185
100 ed oltre	3	6	20	12	9	10	8	14	82
TOTALE	4.987	2.611	2.609	1.099	206	193	121	78	11.904
CLASSI DI GIORNATE DI LAVORO AZIENDALE									
Meno di 50	3.428	1.825	1.803	704	130	99	59	26	8.074
50 -- 100	658	335	387	182	29	23	19	10	1.643
100 -- 200	418	200	194	97	17	21	17	20	984
200 -- 300	192	79	75	45	11	23	13	8	446
300 -- 500	202	120	87	46	13	16	8	9	501
500 -- 1000	83	45	53	22	5	5	5	3	221
1000 -- 2500	6	7	10	3	1	5	-	2	34
2500 ed oltre	-	-	-	-	-	1	-	-	1
TOTALE	4.987	2.611	2.609	1.099	206	193	121	78	11.904
GIORNATE DI LAVORO EXTRAZIENDALE									
CLASSI DI SAU (in ettari)									
Senza superficie	4	6	22	12	-	-	35	-	79
Meno di 1 ettaro	2.573	1.990	3.663	2.704	75	135	60	-	11.200
1 -- 2	1.381	1.669	2.920	1.754	292	260	260	50	8.586
2 -- 3	795	1.678	2.507	1.277	75	249	70	150	6.801
3 -- 5	787	1.288	2.464	1.514	150	280	255	250	6.988
5 -- 10	797	868	2.007	1.683	1.218	947	170	300	7.990
10 -- 20	494	554	999	1.073	666	1.023	1.345	750	6.904
20 -- 30	131	267	335	365	183	341	663	450	2.735
30 -- 50	96	198	387	334	192	269	780	550	2.806
50 -- 100	37	123	273	326	234	322	315	1.160	2.790
100 ed oltre	5	20	132	124	148	207	295	1.574	2.505
TOTALE	7.100	8.661	15.709	11.166	3.233	4.033	4.248	5.234	59.384
CLASSI DI GIORNATE DI LAVORO AZIENDALE									
Meno di 50	4.859	6.038	10.816	7.128	2.045	2.071	2.068	1.660	36.685
50 -- 100	947	1.116	2.344	1.859	444	471	696	570	8.447
100 -- 200	600	669	1.186	991	261	439	552	1.664	6.362
200 -- 300	267	259	443	465	180	484	477	550	3.125
300 -- 500	289	402	523	470	207	336	288	450	2.965
500 -- 1000	128	153	334	223	78	107	167	240	1.430
1000 -- 2500	10	24	63	30	18	105	-	100	350
2500 ed oltre	-	-	-	-	-	20	-	-	20
TOTALE	7.100	8.661	15.709	11.166	3.233	4.033	4.248	5.234	59.384

Tavola. 2.76 - Aziende che utilizzano mezzi meccanici extraziendali e relative giornate di lavoro extraziendale per classe di giornate di lavoro extraziendale, forma di conduzione e zona altimetrica

FORME DI CONDUZIONE ZONE ALTIMETRICHE	CLASSI DI GIORNATE DI LAVORO EXTRAZIENDALE								Totale
	1 -- 2	3 -- 4	5 -- 9	10 -- 14	15 -- 19	20 -- 29	30 -- 49	50 ed oltre	
AZIENDE									
FORME DI CONDUZIONE									
Conduzione diretta del coltivatore	4.772	2.224	2.080	932	143	146	77	53	10.427
<i>Con solo manodopera familiare</i>	4.431	1.980	1.861	795	118	116	59	43	9.403
<i>Con manodopera familiare prevalente</i>	266	161	134	77	12	13	9	4	676
<i>Con manodopera extrafamiliare prevalente</i>	75	83	85	60	13	17	9	6	348
Conduzione con salariati	212	385	527	164	63	47	44	25	1.467
Conduzione a colonia parziaria appoderata	3	2	2	2	-	-	-	-	9
Altra forma di conduzione	-	-	-	1	-	-	-	-	1
TOTALE	4.987	2.611	2.609	1.099	206	193	121	78	11.904
ZONE ALITIMETRICHE									
Montagna	-	-	-	-	-	-	-	-	-
Collina	4.148	1.976	2.249	947	165	145	91	57	9.778
Pianura	839	635	360	152	41	48	30	21	2.126
TOTALE	4.987	2.611	2.609	1.099	206	193	121	78	11.904
GIORNATE DI LAVORO EXTRAZIENDALE									
FORME DI CONDUZIONE									
Conduzione diretta del coltivatore	6.728	7.338	12.382	9.468	2.226	3.043	2.688	3.334	47.207
<i>Con solo manodopera familiare</i>	6.216	6.540	11.070	8.064	1.831	2.428	2.068	2.580	40.797
<i>Con manodopera familiare prevalente</i>	388	530	790	788	197	267	320	294	3.574
<i>Con manodopera extrafamiliare prevalente</i>	124	268	522	616	198	348	300	460	2.836
Conduzione con salariati	367	1.317	3.312	1.668	1.007	990	1.560	1.900	12.121
Conduzione a colonia parziaria appoderata	5	6	15	20	-	-	-	-	46
Altra forma di conduzione	-	-	-	10	-	-	-	-	10
TOTALE	7.100	8.661	15.709	11.166	3.233	4.033	4.248	5.234	59.384
ZONE ALTIMETRICHE									
Montagna	-	-	-	-	-	-	-	-	-
Collina	5.849	6.448	13.497	9.604	2.596	2.999	3.172	4.104	48.269
Pianura	1.251	2.213	2.212	1.562	637	1.034	1.076	1.130	11.115
TOTALE	7.100	8.661	15.709	11.166	3.233	4.033	4.248	5.234	59.384

Tavola 2.77 - Aziende che utilizzano mezzi meccanici extraziendali e superficie lavorata secondo le principali operazioni effettuate per classe di superficie agricola utilizzata (SAU), forma di conduzione e zona altimetrica (superficie in ettari)

OPERAZIONI EFFETTUATE IN AZIENDA CON MEZZI EXTRAZIENDALI									
CLASSI DI SAU FORME DI CONDUZIONE ZONE ALTIMETRICHE	Totale	Affidamento completo	AFFIDAMENTO PARZIALE						Aratura, semina e raccolta meccanica
			Solo aratura	Solo semina	Solo raccolta meccanica	Aratura e semina	Aratura e raccolta meccanica	Semina e raccolta meccanica	
AZIENDE									
CLASSI DI SAU									
Senza superficie	11	5	-	-	-	-	-	-	-
Meno di 1 ettaro	3.437	1.549	123	11	144	8	-	-	-
1 -- 2	2.177	1.046	43	11	207	7	-	-	-
2 -- 3	1.594	938	16	10	177	16	-	-	-
3 -- 5	1.525	742	22	17	281	14	-	1	-
5 -- 10	1.426	562	18	10	424	10	-	2	-
10 -- 20	894	324	5	8	354	7	-	1	-
20 -- 30	305	96	1	3	148	1	-	-	-
30 -- 50	268	89	-	-	119	1	-	-	-
50 -- 100	185	49	3	1	89	-	1	1	-
100 ed oltre	82	24	-	2	36	-	-	-	-
TOTALE	11.904	5.424	231	73	1.979	64	1	5	-
FORME DI CONDUZIONE									
Conduzione diretta del coltivatore	10.427	4.121	231	70	1.928	57	1	5	-
Con solo manodopera familiare	9.403	3.737	216	62	1.730	51	-	4	-
Con manodopera familiare prevalente	676	216	11	3	148	4	-	-	-
Con manodopera extrafamiliare prevalente	348	168	4	5	50	2	1	1	-
Conduzione con salariati	1.467	1.294	-	3	50	7	-	-	-
Conduzione a colonia parziaria appoderata	9	8	-	-	1	-	-	-	-
Altra forma di conduzione	1	1	-	-	-	-	-	-	-
TOTALE	11.904	5.424	231	73	1.979	64	1	5	-
ZONE ALTIMETRICHE									
Montagna	-	-	-	-	-	-	-	-	-
Collina	9.778	4.395	210	49	1.388	51	-	1	-
Pianura	2.126	1.029	21	24	591	13	1	4	-
TOTALE	11.904	5.424	231	73	1.979	64	1	5	-
SUPERFICIE LAVORATA									
CLASSI DI SAU									
Senza superficie	60,27	40,16	-	-	-	-	-	-	-
Meno di 1 ettaro	1.842,87	758,68	53,44	6,21	62,09	8,90	-	-	-
1 -- 2	3.160,12	1.373,39	45,06	11,66	170,83	16,22	-	-	-
2 -- 3	4.196,48	2.170,52	25,63	22,61	286,27	55,38	-	-	-
3 -- 5	6.362,29	2.596,42	51,10	58,03	704,04	91,26	-	6,00	-
5 -- 10	10.604,47	3.472,94	84,88	65,82	1.999,11	107,86	-	23,94	-
10 -- 20	12.123,43	4.211,88	43,80	77,26	3.104,03	181,30	-	16,00	-
20 -- 30	6.181,99	2.219,32	14,00	44,05	2.028,35	24,80	-	-	-
30 -- 50	8.557,95	3.072,78	-	-	2.459,30	60,00	-	-	-
50 -- 100	9.609,85	2.768,21	83,61	25,00	3.053,56	-	90,00	60,99	-
100 ed oltre	8.935,08	3.660,14	-	78,91	2.470,83	-	-	-	-
TOTALE	71.634,80	26.344,44	401,52	389,55	16.338,41	545,72	90,00	106,93	-
FORME DI CONDUZIONE									
Conduzione diretta del coltivatore	58.578,76	18.436,51	401,52	307,67	14.621,49	509,80	90,00	106,93	-
Con solo manodopera familiare	48.242,32	15.639,15	316,87	259,77	12.141,60	403,80	-	90,93	-
Con manodopera familiare prevalente	6.622,30	1.665,81	69,40	6,28	1.713,48	44,26	-	-	-
Con manodopera extrafamiliare prevalente	3.714,14	1.131,55	15,25	41,62	766,41	61,74	90,00	16,00	-
Conduzione con salariati	13.033,31	7.887,14	-	81,88	1.714,98	35,92	-	-	-
Conduzione a colonia parziaria appoderata	20,73	18,79	-	-	1,94	-	-	-	-
Altra forma di conduzione	2,00	2,00	-	-	-	-	-	-	-
TOTALE	71.634,80	26.344,44	401,52	389,55	16.338,41	545,72	90,00	106,93	-
ZONE ALTIMETRICHE									
Montagna	-	-	-	-	-	-	-	-	-
Collina	48.472,74	19.048,09	309,69	240,81	9.204,47	430,02	-	10,30	-
Pianura	23.162,06	7.296,35	91,83	148,74	7.133,94	115,70	90,00	96,63	-
TOTALE	71.634,80	26.344,44	401,52	389,55	16.338,41	545,72	90,00	106,93	-

Tavola 2.78 - Aziende con attrezzature informatiche per classe di superficie agricola utilizzata (SAU) e forma di conduzione

CLASSI DI SAU FORME DI CONDUZIONE	AZIENDE CON ATTREZZATURE INFORMATICHE						
	Totale	Servizi amministrativi	Gestione coltivazione e/o allevamenti	Altre operazioni	UTILIZZO ABITUALE RETE INTERNET		
					Dispone di un sito proprio	Uso del commercio elettronico per la vendita di prodotti aziendali	Uso del commercio elettronico per l'acquisto di mezzi tecnici
CLASSI DI SAU (in ettari)							
Senza superficie	4	3	-	-	2	-	-
Meno di 1 ettaro	11	4	4	2	2	-	1
1 -- 2	5	2	1	2	1	-	-
2 -- 3	10	7	2	2	2	-	-
3 -- 5	10	4	3	2	2	2	2
5 -- 10	18	13	5	1	8	1	1
10 -- 20	30	16	11	7	12	4	5
20 -- 30	14	12	3	2	3	-	-
30 -- 50	23	18	6	3	6	1	-
50 -- 100	31	23	16	4	5	2	1
100 ed oltre	45	39	24	4	8	4	3
TOTALE	201	141	75	29	51	14	13
FORME DI CONDUZIONE							
Conduzione diretta del coltivatore	134	81	51	25	34	11	7
<i>Con solo manodopera familiare</i>	79	40	27	18	18	4	4
<i>Con manodopera familiare prevalente</i>	30	20	10	6	11	5	2
<i>Con manodopera extrafamiliare prevalente</i>	25	21	14	1	5	2	1
Conduzione con salariati	66	59	24	4	17	3	6
Conduzione a colonia parziaria appoderata	-	-	-	-	-	-	-
Altra forma di conduzione	1	1	-	-	-	-	-
TOTALE	201	141	75	29	51	14	13

Capitolo 3 – Dati provinciali (Universo CEE)

Tavola 3.1 - Aziende e relativa superficie totale per classe di superficie totale, forma di conduzione, titolo di possesso dei terreni e zona altimetrica (superficie in ettari) - TOTALE

FORME DI CONDUZIONE TITOLI DI POSSESSO DEI TERRENI	CLASSI DI SUPERFICIE TOTALE								Totale
	Meno di 1	1 -- 2	2 -- 5	5 -- 10	10 -- 20	20 -- 50	50 -- 100	100 ed oltre	
AZIENDE									
Solo in proprietà	7.018	6.450	6.974	2.615	1.440	713	185	70	25.465
Solo in affitto	32	33	55	72	49	63	16	4	324
Solo in uso gratuito	58	41	54	23	15	7	-	1	199
Parte in proprietà e parte in affitto	28	59	256	290	264	251	81	23	1.252
Parte in proprietà e parte in uso gratuito	81	108	166	88	57	32	18	1	551
Parte in affitto e parte in uso gratuito	1	1	6	4	-	2	-	-	14
Parte in proprietà, parte in affitto e parte in uso gratuito	1	1	5	9	18	14	7	6	61
Con solo manodopera familiare	7.219	6.693	7.516	3.101	1.843	1.082	307	105	27.866
Solo in proprietà	246	201	269	165	117	95	43	45	1.181
Solo in affitto	2	3	-	-	4	8	5	1	23
Solo in uso gratuito	1	5	-	1	-	1	-	-	8
Parte in proprietà e parte in affitto	-	1	8	15	22	41	29	16	132
Parte in proprietà e parte in uso gratuito	-	2	4	1	3	8	1	-	19
Parte in affitto e parte in uso gratuito	-	-	-	-	-	1	-	-	1
Parte in proprietà, parte in affitto e parte in uso gratuito	-	-	-	3	-	2	3	1	9
Con manodopera familiare prevalente	249	212	281	185	146	156	81	63	1.373
Solo in proprietà	107	132	133	84	67	67	38	43	671
Solo in affitto	-	-	2	1	3	2	2	2	12
Solo in uso gratuito	-	-	1	-	-	-	-	-	1
Parte in proprietà e parte in affitto	-	-	1	3	4	8	6	10	32
Parte in proprietà e parte in uso gratuito	-	3	1	-	1	-	-	1	6
Parte in proprietà, parte in affitto e parte in uso gratuito	-	-	-	-	1	-	1	3	5
Con manodopera extrafamiliare prevalente	107	135	138	88	76	77	47	59	727
Solo in proprietà	178	253	608	176	134	103	59	98	1.609
Solo in affitto	1	47	98	16	7	11	3	8	191
Solo in uso gratuito	1	-	2	-	2	3	1	2	11
Parte in proprietà e parte in affitto	-	1	50	40	10	8	7	13	129
Parte in proprietà e parte in uso gratuito	-	-	2	6	2	2	-	-	12
Parte in affitto e parte in uso gratuito	-	-	1	-	-	-	-	-	1
Parte in proprietà, parte in affitto e parte in uso gratuito	-	-	-	-	-	1	-	1	2
Conduzione con salariati	180	301	761	238	155	128	70	122	1.955
Solo in proprietà	2	2	13	5	-	-	-	-	22
Solo in affitto	-	-	1	-	-	-	-	-	1
Conduzione a colonia parziaria appoderata	2	2	14	5	-	-	-	-	23
Solo in proprietà	1	1	4	1	1	-	-	-	8
Altra forma di conduzione	1	1	4	1	1	-	-	-	8
Solo in proprietà	7.552	7.039	8.001	3.046	1.759	978	325	256	28.956
Solo in affitto	35	83	156	89	63	84	26	15	551
Solo in uso gratuito	60	46	57	24	17	11	1	3	219
Parte in proprietà e parte in affitto	28	61	315	348	300	308	123	62	1.545
Parte in proprietà e parte in uso gratuito	81	113	173	95	63	42	19	2	588
Parte in affitto e parte in uso gratuito	1	1	7	4	-	3	-	-	16
Parte in proprietà, parte in affitto e parte in uso gratuito	1	1	5	12	19	17	11	11	77
TOTALE	7.758	7.344	8.714	3.618	2.221	1.443	505	349	31.952

Tavola 3.1 segue - Aziende e relativa superficie totale per classe di superficie totale, forma di conduzione, titolo di possesso dei terreni e zona altimetrica (superficie in ettari) - COLLINA

FORME DI CONDUZIONE TITOLI DI POSSESSO DEI TERRENI	CLASSI DI SUPERFICIE TOTALE								Totale
	Meno di 1	1 -- 2	2 -- 5	5 -- 10	10 -- 20	20 -- 50	50 -- 100	100 ed oltre	
AZIENDE									
Solo in proprietà	6.971	6.268	6.153	2.204	1.139	576	138	58	23.507
Solo in affitto	32	30	48	64	43	57	15	4	293
Solo in uso gratuito	57	41	51	20	15	5	-	1	190
Parte in proprietà e parte in affitto	28	59	249	262	236	221	71	20	1.146
Parte in proprietà e parte in uso gratuito	80	108	164	84	57	31	15	1	540
Parte in affitto e parte in uso gratuito	1	1	6	4	-	2	-	-	14
Parte in proprietà, parte in affitto e parte in uso gratuito	1	1	5	9	17	14	7	6	60
Con solo manodopera familiare	7.170	6.508	6.676	2.647	1.507	906	246	90	25.750
Solo in proprietà	246	200	262	157	110	77	33	34	1.119
Solo in affitto	2	3	-	-	3	7	5	1	21
Solo in uso gratuito	1	5	-	1	-	1	-	-	8
Parte in proprietà e parte in affitto	-	1	8	13	19	32	23	14	110
Parte in proprietà e parte in uso gratuito	-	2	4	1	3	8	1	-	19
Parte in affitto e parte in uso gratuito	-	-	-	-	-	1	-	-	1
Parte in proprietà, parte in affitto e parte in uso gratuito	-	-	-	3	-	2	3	1	9
Con manodopera familiare prevalente	249	211	274	175	135	128	65	50	1.287
Solo in proprietà	106	132	132	83	66	60	33	35	647
Solo in affitto	-	-	2	1	2	2	1	2	10
Solo in uso gratuito	-	-	1	-	-	-	-	-	1
Parte in proprietà e parte in affitto	-	-	1	3	2	7	6	7	26
Parte in proprietà e parte in uso gratuito	-	3	1	-	1	-	-	-	5
Parte in proprietà, parte in affitto e parte in uso gratuito	-	-	-	-	1	-	1	3	5
Con manodopera extrafamiliare prevalente	106	135	137	87	72	69	41	47	694
Solo in proprietà	176	206	272	135	106	83	50	84	1.112
Solo in affitto	1	47	97	15	6	11	2	8	187
Solo in uso gratuito	1	-	1	-	2	3	1	2	10
Parte in proprietà e parte in affitto	-	1	50	38	10	8	7	12	126
Parte in proprietà e parte in uso gratuito	-	-	2	6	2	2	-	-	12
Parte in affitto e parte in uso gratuito	-	-	1	-	-	-	-	-	1
Parte in proprietà, parte in affitto e parte in uso gratuito	-	-	-	-	-	-	-	1	1
Conduzione con salariati	178	254	423	194	126	107	60	107	1.449
Solo in proprietà	2	2	13	5	-	-	-	-	22
Solo in affitto	-	-	1	-	-	-	-	-	1
Conduzione a colonia parziaria appoderata	2	2	14	5	-	-	-	-	23
Solo in proprietà	1	1	4	1	-	-	-	-	7
Altra forma di conduzione	1	1	4	1	-	-	-	-	7
Solo in proprietà	7.502	6.809	6.836	2.585	1.421	796	254	211	26.414
Solo in affitto	35	80	148	80	54	77	23	15	512
Solo in uso gratuito	59	46	53	21	17	9	1	3	209
Parte in proprietà e parte in affitto	28	61	308	316	267	268	107	53	1.408
Parte in proprietà e parte in uso gratuito	80	113	171	91	63	41	16	1	576
Parte in affitto e parte in uso gratuito	1	1	7	4	-	3	-	-	16
Parte in proprietà, parte in affitto e parte in uso gratuito	1	1	5	12	18	16	11	11	75
TOTALE	7.706	7.111	7.528	3.109	1.840	1.210	412	294	29.210

Tavola 3.1 segue - Aziende e relativa superficie totale per classe di superficie totale, forma di conduzione, titolo di possesso dei terreni e zona altimetrica (superficie in ettari) - PIANURA

FORME DI CONDUZIONE TITOLI DI POSSESSO DEI TERRENI	CLASSI DI SUPERFICIE TOTALE								Totale
	Meno di 1	1 -- 2	2 -- 5	5 -- 10	10 -- 20	20 -- 50	50 -- 100	100 ed oltre	
AZIENDE									
Solo in proprietà	47	182	821	411	301	137	47	12	1.958
Solo in affitto	-	3	7	8	6	6	1	-	31
Solo in uso gratuito	1	-	3	3	-	2	-	-	9
Parte in proprietà e parte in affitto	-	-	7	28	28	30	10	3	106
Parte in proprietà e parte in uso gratuito	1	-	2	4	-	1	3	-	11
Parte in affitto e parte in uso gratuito	-	-	-	-	-	-	-	-	-
Parte in proprietà, parte in affitto e parte in uso gratuito	-	-	-	-	1	-	-	-	1
Con solo manodopera familiare	49	185	840	454	336	176	61	15	2.116
Solo in proprietà	-	1	7	8	7	18	10	11	62
Solo in affitto	-	-	-	-	1	1	-	-	2
Solo in uso gratuito	-	-	-	-	-	-	-	-	-
Parte in proprietà e parte in affitto	-	-	-	2	3	9	6	2	22
Parte in proprietà e parte in uso gratuito	-	-	-	-	-	-	-	-	-
Parte in affitto e parte in uso gratuito	-	-	-	-	-	-	-	-	-
Parte in proprietà, parte in affitto e parte in uso gratuito	-	-	-	-	-	-	-	-	-
Con manodopera familiare prevalente	-	1	7	10	11	28	16	13	86
Solo in proprietà	1	-	1	1	1	7	5	8	24
Solo in affitto	-	-	-	-	1	-	1	-	2
Solo in uso gratuito	-	-	-	-	-	-	-	-	-
Parte in proprietà e parte in affitto	-	-	-	-	2	1	-	3	6
Parte in proprietà e parte in uso gratuito	-	-	-	-	-	-	-	1	1
Parte in proprietà, parte in affitto e parte in uso gratuito	-	-	-	-	-	-	-	-	-
Con manodopera extrafamiliare prevalente	1	-	1	1	4	8	6	12	33
Solo in proprietà	2	47	336	41	28	20	9	14	497
Solo in affitto	-	-	1	1	1	-	1	-	4
Solo in uso gratuito	-	-	1	-	-	-	-	-	1
Parte in proprietà e parte in affitto	-	-	-	2	-	-	-	1	3
Parte in proprietà e parte in uso gratuito	-	-	-	-	-	-	-	-	-
Parte in affitto e parte in uso gratuito	-	-	-	-	-	-	-	-	-
Parte in proprietà, parte in affitto e parte in uso gratuito	-	-	-	-	-	1	-	-	1
Conduzione con salariati	2	47	338	44	29	21	10	15	506
Solo in proprietà	-	-	-	-	-	-	-	-	-
Solo in affitto	-	-	-	-	-	-	-	-	-
Conduzione a colonia parziaria appoderata	-	-	-	-	-	-	-	-	-
Solo in proprietà	-	-	-	-	1	-	-	-	1
Altra forma di conduzione	-	-	-	-	1	-	-	-	1
Solo in proprietà	50	230	1.165	461	338	182	71	45	2.542
Solo in affitto	-	3	8	9	9	7	3	-	39
Solo in uso gratuito	1	-	4	3	-	2	-	-	10
Parte in proprietà e parte in affitto	-	-	7	32	33	40	16	9	137
Parte in proprietà e parte in uso gratuito	1	-	2	4	-	1	3	1	12
Parte in affitto e parte in uso gratuito	-	-	-	-	-	-	-	-	-
Parte in proprietà, parte in affitto e parte in uso gratuito	-	-	-	-	1	1	-	-	2
TOTALE	52	233	1.186	509	381	233	93	55	2.742

Tavola 3.1 segue - Aziende e relativa superficie totale per classe di superficie totale, forma di conduzione, titolo di possesso dei terreni e zona altimetrica (superficie in ettari) - TOTALE

FORME DI CONDUZIONE TITOLI DI POSSESSO DEI TERRENI	CLASSI DI SUPERFICIE TOTALE								
	Meno di 1	1 -- 2	2 -- 5	5 -- 10	10 -- 20	20 -- 50	50 -- 100	100 ed oltre	Totale
SUPERFICIE TOTALE									
Solo in proprietà	3.918,76	8.974,11	21.613,71	18.199,01	19.944,95	21.323,87	12.530,02	10.540,27	117.044,70
Solo in affitto	16,52	48,60	187,13	538,78	662,14	1.956,11	1.021,05	503,79	4.934,12
Solo in uso gratuito	35,72	55,57	168,61	157,78	192,65	198,07	-	120,00	928,40
Parte in proprietà e parte in affitto	18,61	84,53	887,43	2.061,99	3.737,95	7.968,34	5.571,29	3.791,76	24.121,90
Parte in proprietà e parte in uso gratuito	50,17	164,98	527,78	614,57	783,30	955,85	1.190,65	178,67	4.465,97
Parte in affitto e parte in uso gratuito	0,46	1,54	18,55	26,05	-	43,75	-	-	90,35
Parte in proprietà, parte in affitto e parte in uso gratuito	0,71	1,19	20,10	58,42	261,32	462,75	554,85	1.078,49	2.437,83
Con solo manodopera familiare	4.040,95	9.330,52	23.423,31	21.656,60	25.582,31	32.908,74	20.867,86	16.212,98	154.023,27
Solo in proprietà	132,33	272,51	856,38	1.169,36	1.606,08	2.977,10	3.173,25	7.694,10	17.881,11
Solo in affitto	1,00	4,09	-	-	71,86	245,67	348,24	195,48	866,34
Solo in uso gratuito	0,36	7,89	-	6,72	-	22,14	-	-	37,11
Parte in proprietà e parte in affitto	-	1,92	24,49	112,17	307,03	1.311,40	2.116,90	2.313,64	6.187,55
Parte in proprietà e parte in uso gratuito	-	2,93	15,56	5,39	38,16	248,79	88,00	-	398,83
Parte in affitto e parte in uso gratuito	-	-	-	-	-	45,00	-	-	45,00
Parte in proprietà, parte in affitto e parte in uso gratuito	-	-	-	17,26	-	73,53	265,04	439,53	795,36
Con manodopera familiare prevalente	133,69	289,34	896,43	1.310,90	2.023,13	4.923,63	5.991,43	10.642,75	26.211,30
Solo in proprietà	64,61	182,78	409,90	598,53	935,34	2.166,47	2.779,64	9.488,65	16.625,92
Solo in affitto	-	-	5,55	5,60	44,36	59,69	143,72	363,59	622,51
Solo in uso gratuito	-	-	4,01	-	-	-	-	-	4,01
Parte in proprietà e parte in affitto	-	-	2,86	20,81	55,95	233,95	439,19	1.896,03	2.648,79
Parte in proprietà e parte in uso gratuito	-	4,84	2,39	-	13,40	-	-	164,40	185,03
Parte in proprietà, parte in affitto e parte in uso gratuito	-	-	-	-	14,06	-	62,88	509,86	586,80
Con manodopera extrafamiliare prevalente	64,61	187,62	424,71	624,94	1.063,11	2.460,11	3.425,43	12.422,53	20.673,06
Solo in proprietà	112,00	378,14	1.890,36	1.209,31	1.843,37	3.329,69	4.029,37	41.533,90	54.326,14
Solo in affitto	0,50	79,93	310,39	110,94	101,95	415,19	236,98	2.338,55	3.594,43
Solo in uso gratuito	0,60	-	6,06	-	23,94	76,31	62,20	5.511,27	5.680,38
Parte in proprietà e parte in affitto	-	1,80	177,23	271,47	138,98	307,90	431,00	5.120,03	6.448,41
Parte in proprietà e parte in uso gratuito	-	-	7,43	42,42	22,75	42,10	-	-	114,70
Parte in affitto e parte in uso gratuito	-	-	3,15	-	-	-	-	-	3,15
Parte in proprietà, parte in affitto e parte in uso gratuito	-	-	-	-	-	44,90	-	190,00	234,90
Conduzione con salariati	113,10	459,87	2.394,62	1.634,14	2.130,99	4.216,09	4.759,55	54.693,75	70.402,11
Solo in proprietà	1,35	2,56	42,00	35,83	-	-	-	-	81,74
Solo in affitto	-	-	3,21	-	-	-	-	-	3,21
Conduzione a colonia parziaria appoderata	1,35	2,56	45,21	35,83	-	-	-	-	84,95
Solo in proprietà	0,49	1,32	11,45	5,53	12,21	-	-	-	31,00
Altra forma di conduzione	0,49	1,32	11,45	5,53	12,21	-	-	-	31,00
Solo in proprietà	4.229,54	9.811,42	24.823,80	21.217,57	24.341,95	29.797,13	22.512,28	69.256,92	205.990,61
Solo in affitto	18,02	132,62	506,28	655,32	880,31	2.676,66	1.749,99	3.401,41	10.020,61
Solo in uso gratuito	36,68	63,46	178,68	164,50	216,59	296,52	62,20	5.631,27	6.649,90
Parte in proprietà e parte in affitto	18,61	88,25	1.092,01	2.466,44	4.239,91	9.821,59	8.558,38	13.121,46	39.406,65
Parte in proprietà e parte in uso gratuito	50,17	172,75	553,16	662,38	857,61	1.246,74	1.278,65	343,07	5.164,53
Parte in affitto e parte in uso gratuito	0,46	1,54	21,70	26,05	-	88,75	-	-	138,50
Parte in proprietà, parte in affitto e parte in uso gratuito	0,71	1,19	20,10	75,68	275,38	581,18	882,77	2.217,88	4.054,89
TOTALE	4.354,19	10.271,23	27.195,73	25.267,94	30.811,75	44.508,57	35.044,27	93.972,01	271.425,69

Tavola 3.1 segue - Aziende e relativa superficie totale per classe di superficie totale, forma di conduzione, titolo di possesso dei terreni e zona altimetrica (superficie in ettari) - COLLINA

FORME DI CONDUZIONE TITOLI DI POSSESSO DEI TERRENI	CLASSI DI SUPERFICIE TOTALE								Totale
	Meno di 1	1 -- 2	2 -- 5	5 -- 10	10 -- 20	20 -- 50	50 -- 100	100 ed oltre	
SUPERFICIE TOTALE									
Solo in proprietà	3.889,27	8.697,18	18.981,80	15.143,25	15.764,08	17.210,12	9.337,23	8.670,43	97.693,36
Solo in affitto	16,52	43,22	162,01	474,21	579,25	1.738,42	926,40	503,79	4.443,82
Solo in uso gratuito	35,22	55,57	160,68	133,68	192,65	134,99	-	120,00	832,79
Parte in proprietà e parte in affitto	18,61	84,53	860,72	1.850,34	3.337,72	6.991,86	4.932,00	3.396,24	21.472,02
Parte in proprietà e parte in uso gratuito	49,77	164,98	520,45	582,74	783,30	918,58	987,05	178,67	4.185,54
Parte in affitto e parte in uso gratuito	0,46	1,54	18,55	26,05	-	43,75	-	-	90,35
Parte in proprietà, parte in affitto e parte in uso gratuito	0,71	1,19	20,10	58,42	245,59	462,75	554,85	1.078,49	2.422,10
Con solo manodopera familiare	4.010,56	9.048,21	20.724,31	18.268,69	20.902,59	27.500,47	16.737,53	13.947,62	131.139,98
Solo in proprietà	132,33	270,55	829,62	1.100,32	1.503,46	2.442,74	2.376,71	6.070,59	14.726,32
Solo in affitto	1,00	4,09	-	-	55,16	224,27	348,24	195,48	828,24
Solo in uso gratuito	0,36	7,89	-	6,72	-	22,14	-	-	37,11
Parte in proprietà e parte in affitto	-	1,92	24,49	95,55	263,22	1.042,86	1.682,96	1.998,81	5.109,81
Parte in proprietà e parte in uso gratuito	-	2,93	15,56	5,39	38,16	248,79	88,00	-	398,83
Parte in affitto e parte in uso gratuito	-	-	-	-	-	45,00	-	-	45,00
Parte in proprietà, parte in affitto e parte in uso gratuito	-	-	-	17,26	-	73,53	265,04	439,53	795,36
Con manodopera familiare prevalente	133,69	287,38	869,67	1.225,24	1.860,00	4.099,33	4.760,95	8.704,41	21.940,67
Solo in proprietà	64,08	182,78	407,13	591,85	924,38	1.951,43	2.457,90	7.418,97	13.998,52
Solo in affitto	-	-	5,55	5,60	27,66	59,69	69,23	363,59	531,32
Solo in uso gratuito	-	-	4,01	-	-	-	-	-	4,01
Parte in proprietà e parte in affitto	-	-	2,86	20,81	27,15	206,95	439,19	1.350,05	2.047,01
Parte in proprietà e parte in uso gratuito	-	4,84	2,39	-	13,40	-	-	-	20,63
Parte in proprietà, parte in affitto e parte in uso gratuito	-	-	-	-	14,06	-	62,88	509,86	586,80
Con manodopera extrafamiliare prevalente	64,08	187,62	421,94	618,26	1.006,65	2.218,07	3.029,20	9.642,47	17.188,29
Solo in proprietà	110,32	297,81	873,00	932,72	1.465,51	2.745,82	3.434,49	36.043,92	45.903,59
Solo in affitto	0,50	79,93	306,39	105,56	82,15	415,19	172,00	2.338,55	3.500,27
Solo in uso gratuito	0,60	-	2,06	-	23,94	76,31	62,20	5.511,27	5.676,38
Parte in proprietà e parte in affitto	-	1,80	177,23	260,34	138,98	307,90	431,00	5.005,51	6.322,76
Parte in proprietà e parte in uso gratuito	-	-	7,43	42,42	22,75	42,10	-	-	114,70
Parte in affitto e parte in uso gratuito	-	-	3,15	-	-	-	-	-	3,15
Parte in proprietà, parte in affitto e parte in uso gratuito	-	-	-	-	-	-	-	190,00	190,00
Conduzione con salariati	111,42	379,54	1.369,26	1.341,04	1.733,33	3.587,32	4.099,69	49.089,25	61.710,85
Solo in proprietà	1,35	2,56	42,00	35,83	-	-	-	-	81,74
Solo in affitto	-	-	3,21	-	-	-	-	-	3,21
Conduzione a colonia parziaria appoderata	1,35	2,56	45,21	35,83	-	-	-	-	84,95
Solo in proprietà	0,49	1,32	11,45	5,53	-	-	-	-	18,79
Altra forma di conduzione	0,49	1,32	11,45	5,53	-	-	-	-	18,79
Solo in proprietà	4.197,84	9.452,20	21.145,00	17.809,50	19.657,43	24.350,11	17.606,33	58.203,91	172.422,32
Solo in affitto	18,02	127,24	477,16	585,37	744,22	2.437,57	1.515,87	3.401,41	9.306,86
Solo in uso gratuito	36,18	63,46	166,75	140,40	216,59	233,44	62,20	5.631,27	6.550,29
Parte in proprietà e parte in affitto	18,61	88,25	1.065,30	2.227,04	3.767,07	8.549,57	7.485,15	11.750,61	34.951,60
Parte in proprietà e parte in uso gratuito	49,77	172,75	545,83	630,55	857,61	1.209,47	1.075,05	178,67	4.719,70
Parte in affitto e parte in uso gratuito	0,46	1,54	21,70	26,05	-	88,75	-	-	138,50
Parte in proprietà, parte in affitto e parte in uso gratuito	0,71	1,19	20,10	75,68	259,65	536,28	882,77	2.217,88	3.994,26
TOTALE	4.321,59	9.906,63	23.441,84	21.494,59	25.502,57	37.405,19	28.627,37	81.383,75	232.083,53

Tavola 3.1 segue - Aziende e relativa superficie totale per classe di superficie totale, forma di conduzione, titolo di possesso dei terreni e zona altimetrica (superficie in ettari) - PIANURA

FORME DI CONDUZIONE TITOLI DI POSSESSO DEI TERRENI	CLASSI DI SUPERFICIE TOTALE								Totale
	Meno di 1	1 -- 2	2 -- 5	5 -- 10	10 -- 20	20 -- 50	50 -- 100	100 ed oltre	
SUPERFICIE TOTALE									
Solo in proprietà	29,49	276,93	2.631,91	3.055,76	4.180,87	4.113,75	3.192,79	1.869,84	19.351,34
Solo in affitto	-	5,38	25,12	64,57	82,89	217,69	94,65	-	490,30
Solo in uso gratuito	0,50	-	7,93	24,10	-	63,08	-	-	95,61
Parte in proprietà e parte in affitto	-	-	26,71	211,65	400,23	976,48	639,29	395,52	2.649,88
Parte in proprietà e parte in uso gratuito	0,40	-	7,33	31,83	-	37,27	203,60	-	280,43
Parte in affitto e parte in uso gratuito	-	-	-	-	-	-	-	-	-
Parte in proprietà, parte in affitto e parte in uso gratuito	-	-	-	-	15,73	-	-	-	15,73
Con solo manodopera familiare	30,39	282,31	2.699,00	3.387,91	4.679,72	5.408,27	4.130,33	2.265,36	22.883,29
Solo in proprietà	-	1,96	26,76	69,04	102,62	534,36	796,54	1.623,51	3.154,79
Solo in affitto	-	-	-	-	16,70	21,40	-	-	38,10
Solo in uso gratuito	-	-	-	-	-	-	-	-	-
Parte in proprietà e parte in affitto	-	-	-	16,62	43,81	268,54	433,94	314,83	1.077,74
Parte in proprietà e parte in uso gratuito	-	-	-	-	-	-	-	-	-
Parte in affitto e parte in uso gratuito	-	-	-	-	-	-	-	-	-
Parte in proprietà, parte in affitto e parte in uso gratuito	-	-	-	-	-	-	-	-	-
Con manodopera familiare prevalente	-	1,96	26,76	85,66	163,13	824,30	1.230,48	1.938,34	4.270,63
Solo in proprietà	0,53	-	2,77	6,68	10,96	215,04	321,74	2.069,68	2.627,40
Solo in affitto	-	-	-	-	16,70	-	74,49	-	91,19
Solo in uso gratuito	-	-	-	-	-	-	-	-	-
Parte in proprietà e parte in affitto	-	-	-	-	28,80	27,00	-	545,98	601,78
Parte in proprietà e parte in uso gratuito	-	-	-	-	-	-	-	164,40	164,40
Parte in proprietà, parte in affitto e parte in uso gratuito	-	-	-	-	-	-	-	-	-
Con manodopera extrafamiliare prevalente	0,53	-	2,77	6,68	56,46	242,04	396,23	2.780,06	3.484,77
Solo in proprietà	1,68	80,33	1.017,36	276,59	377,86	583,87	594,88	5.489,98	8.422,55
Solo in affitto	-	-	4,00	5,38	19,80	-	64,98	-	94,16
Solo in uso gratuito	-	-	4,00	-	-	-	-	-	4,00
Parte in proprietà e parte in affitto	-	-	-	11,13	-	-	-	114,52	125,65
Parte in proprietà e parte in uso gratuito	-	-	-	-	-	-	-	-	-
Parte in affitto e parte in uso gratuito	-	-	-	-	-	-	-	-	-
Parte in proprietà, parte in affitto e parte in uso gratuito	-	-	-	-	-	44,90	-	-	44,90
Conduzione con salariati	1,68	80,33	1.025,36	293,10	397,66	628,77	659,86	5.604,50	8.691,26
Solo in proprietà	-	-	-	-	-	-	-	-	-
Solo in affitto	-	-	-	-	-	-	-	-	-
Conduzione a colonia parziaria appoderata	-	-	-	-	-	-	-	-	-
Solo in proprietà	-	-	-	-	12,21	-	-	-	12,21
Altra forma di conduzione	-	-	-	-	12,21	-	-	-	12,21
Solo in proprietà	31,70	359,22	3.678,80	3.408,07	4.684,52	5.447,02	4.905,95	11.053,01	33.568,29
Solo in affitto	-	5,38	29,12	69,95	136,09	239,09	234,12	-	713,75
Solo in uso gratuito	0,50	-	11,93	24,10	-	63,08	-	-	99,61
Parte in proprietà e parte in affitto	-	-	26,71	239,40	472,84	1.272,02	1.073,23	1.370,85	4.455,05
Parte in proprietà e parte in uso gratuito	0,40	-	7,33	31,83	-	37,27	203,60	164,40	444,83
Parte in affitto e parte in uso gratuito	-	-	-	-	-	-	-	-	-
Parte in proprietà, parte in affitto e parte in uso gratuito	-	-	-	-	15,73	44,90	-	-	60,63
TOTALE	32,60	364,60	3.753,89	3.773,35	5.309,18	7.103,38	6.416,90	12.588,26	39.342,16

Tavola 3.2 - Aziende e relativa superficie agricola utilizzata (SAU) per classe di superficie agricola utilizzata, forma di conduzione, titolo di possesso dei terreni e zona altimetrica (superficie in ettari) - TOTALE

FORME DI CONDUZIONE TITOLI DI POSSESSO DEI TERRENI	CLASSI DI SUPERFICIE AGRICOLA UTILIZZATA								Totale
	Meno di 1	1 -- 2	2 -- 5	5 -- 10	10 -- 20	20 -- 50	50 -- 100	100 ed oltre	
AZIENDE									
Solo in proprietà	8.636	6.253	6.191	2.315	1.313	616	138	42	25.504
Solo in affitto	38	39	59	73	46	66	12	2	335
Solo in uso gratuito	73	40	57	18	13	6	-	1	208
Parte in proprietà e parte in affitto	43	67	264	271	258	237	67	18	1.225
Parte in proprietà e parte in uso gratuito	98	103	146	83	51	30	10	1	522
Parte in affitto e parte in uso gratuito	1	1	7	3	-	2	-	-	14
Parte in proprietà, parte in affitto e parte in uso gratuito	1	-	6	8	14	11	7	6	53
Con solo manodopera familiare	8.890	6.503	6.730	2.771	1.695	968	234	70	27.861
Solo in proprietà	299	188	260	159	111	85	44	35	1.181
Solo in affitto	2	3	-	-	6	7	4	1	23
Solo in uso gratuito	1	5	-	1	-	1	-	-	8
Parte in proprietà e parte in affitto	-	2	8	16	23	42	30	10	131
Parte in proprietà e parte in uso gratuito	-	2	4	3	1	8	1	-	19
Parte in affitto e parte in uso gratuito	-	-	-	-	-	1	-	-	1
Parte in proprietà, parte in affitto e parte in uso gratuito	-	-	-	3	-	3	2	1	9
Con manodopera familiare prevalente	302	200	272	182	141	147	81	47	1.372
Solo in proprietà	148	129	117	84	63	66	33	31	671
Solo in affitto	-	-	2	2	2	3	3	-	12
Solo in uso gratuito	-	-	1	-	-	-	-	-	1
Parte in proprietà e parte in affitto	-	-	1	3	4	10	5	9	32
Parte in proprietà e parte in uso gratuito	-	3	1	-	1	-	-	1	6
Parte in affitto e parte in uso gratuito	-	-	-	-	1	-	-	-	1
Parte in proprietà, parte in affitto e parte in uso gratuito	-	-	-	-	-	-	1	3	4
Con manodopera extrafamiliare prevalente	148	132	122	89	71	79	42	44	727
Solo in proprietà	216	276	584	187	125	106	50	64	1.608
Solo in affitto	1	49	103	15	6	11	5	6	196
Solo in uso gratuito	1	-	2	2	1	4	-	1	11
Parte in proprietà e parte in affitto	-	2	48	38	10	11	4	11	124
Parte in proprietà e parte in uso gratuito	-	-	3	5	3	1	-	-	12
Parte in affitto e parte in uso gratuito	-	-	1	-	-	-	-	-	1
Parte in proprietà, parte in affitto e parte in uso gratuito	-	-	-	-	-	1	-	1	2
Conduzione con salariati	218	327	741	247	145	134	59	83	1.954
Solo in proprietà	2	2	13	4	-	-	-	-	21
Solo in affitto	-	-	1	-	-	-	-	-	1
Conduzione a colonia parziaria appoderata	2	2	14	4	-	-	-	-	22
Solo in proprietà	2	1	4	1	-	-	-	-	8
Altra forma di conduzione	2	1	4	1	-	-	-	-	8
Solo in proprietà	9.303	6.849	7.169	2.750	1.612	873	265	172	28.993
Solo in affitto	41	91	165	90	60	87	24	9	567
Solo in uso gratuito	75	45	60	21	14	11	-	2	228
Parte in proprietà e parte in affitto	43	71	321	328	295	300	106	48	1.512
Parte in proprietà e parte in uso gratuito	98	108	154	91	56	39	11	2	559
Parte in affitto e parte in uso gratuito	1	1	8	3	1	3	-	-	17
Parte in proprietà, parte in affitto e parte in uso gratuito	1	-	6	11	14	15	10	11	68
TOTALE	9.562	7.165	7.883	3.294	2.052	1.328	416	244	31.944

Tavola 3.2 segue - Aziende e relativa superficie agricola utilizzata (SAU) per classe di superficie agricola utilizzata, forma di conduzione, titolo di possesso dei terreni e zona altimetrica (superficie in ettari) - COLLINA

FORME DI CONDUZIONE TITOLI DI POSSESSO DEI TERRENI	CLASSI DI SUPERFICIE AGRICOLA UTILIZZATA								Totale
	Meno di 1	1 -- 2	2 -- 5	5 -- 10	10 -- 20	10 -- 50	50 -- 100	100 ed oltre	
AZIENDE									
Solo in proprietà	8.579	6.041	5.376	1.911	1.023	488	97	30	23.545
Solo in affitto	38	36	52	65	40	60	11	2	304
Solo in uso gratuito	72	40	54	15	13	4	-	1	199
Parte in proprietà e parte in affitto	43	67	257	243	230	206	58	16	1.120
Parte in proprietà e parte in uso gratuito	97	103	143	80	51	29	7	1	511
Parte in affitto e parte in uso gratuito	1	1	7	3	-	2	-	-	14
Parte in proprietà, parte in affitto e parte in uso gratuito	1	-	6	8	13	11	7	6	52
Con solo manodopera familiare	8.831	6.288	5.895	2.325	1.370	800	180	56	25.745
Solo in proprietà	299	187	253	151	102	68	35	24	1.119
Solo in affitto	2	3	-	-	5	6	4	1	21
Solo in uso gratuito	1	5	-	1	-	1	-	-	8
Parte in proprietà e parte in affitto	-	2	8	14	20	33	24	8	109
Parte in proprietà e parte in uso gratuito	-	2	4	3	1	8	1	-	19
Parte in affitto e parte in uso gratuito	-	-	-	-	-	1	-	-	1
Parte in proprietà, parte in affitto e parte in uso gratuito	-	-	-	3	-	3	2	1	9
Con manodopera familiare prevalente	302	199	265	172	128	120	66	34	1.286
Solo in proprietà	147	129	116	83	62	59	27	24	647
Solo in affitto	-	-	2	2	1	3	2	-	10
Solo in uso gratuito	-	-	1	-	-	-	-	-	1
Parte in proprietà e parte in affitto	-	-	1	3	2	9	5	6	26
Parte in proprietà e parte in uso gratuito	-	3	1	-	1	-	-	-	5
Parte in affitto e parte in uso gratuito	-	-	-	-	1	-	-	-	1
Parte in proprietà, parte in affitto e parte in uso gratuito	-	-	-	-	-	-	1	3	4
Con manodopera extrafamiliare prevalente	147	132	121	88	67	71	35	33	694
Solo in proprietà	213	219	256	146	98	84	43	52	1.111
Solo in affitto	1	49	100	15	5	11	4	6	191
Solo in uso gratuito	1	-	1	2	1	4	-	1	10
Parte in proprietà e parte in affitto	-	2	48	37	10	11	4	10	122
Parte in proprietà e parte in uso gratuito	-	-	3	5	3	1	-	-	12
Parte in affitto e parte in uso gratuito	-	-	1	-	-	-	-	-	1
Parte in proprietà, parte in affitto e parte in uso gratuito	-	-	-	-	-	-	-	1	1
Conduzione con salariati	215	270	409	205	117	111	51	70	1.448
Solo in proprietà	2	2	13	4	-	-	-	-	21
Solo in affitto	-	-	1	-	-	-	-	-	1
Conduzione a colonia parziaria appoderata	2	2	14	4	-	-	-	-	22
Solo in proprietà	2	1	4	-	-	-	-	-	7
Altra forma di conduzione	2	1	4	-	-	-	-	-	7
Solo in proprietà	9.242	6.579	6.018	2.295	1.285	699	202	130	26.450
Solo in affitto	41	88	155	82	51	80	21	9	527
Solo in uso gratuito	74	45	56	18	14	9	-	2	218
Parte in proprietà e parte in affitto	43	71	314	297	262	259	91	40	1.377
Parte in proprietà e parte in uso gratuito	97	108	151	88	56	38	8	1	547
Parte in affitto e parte in uso gratuito	1	1	8	3	1	3	-	-	17
Parte in proprietà, parte in affitto e parte in uso gratuito	1	-	6	11	13	14	10	11	66
TOTALE	9.499	6.892	6.708	2.794	1.682	1.102	332	193	29.202

Tavola 3.2 segue - Aziende e relativa superficie agricola utilizzata (SAU) per classe di superficie agricola utilizzata, forma di conduzione, titolo di possesso dei terreni e zona altimetrica (superficie in ettari) - PIANURA

FORME DI CONDUZIONE TITOLI DI POSSESSO DEI TERRENI	CLASSI DI SUPERFICIE AGRICOLA UTILIZZATA								Totale
	Meno di 1	1 -- 2	2 -- 5	5 -- 10	10 -- 20	20 -- 50	50 -- 100	100 ed oltre	
AZIENDE									
Solo in proprietà	57	212	815	404	290	128	41	12	1.959
Solo in affitto	-	3	7	8	6	6	1	-	31
Solo in uso gratuito	1	-	3	3	-	2	-	-	9
Parte in proprietà e parte in affitto	-	-	7	28	28	31	9	2	105
Parte in proprietà e parte in uso gratuito	1	-	3	3	-	1	3	-	11
Parte in affitto e parte in uso gratuito	-	-	-	-	-	-	-	-	-
Parte in proprietà, parte in affitto e parte in uso gratuito	-	-	-	-	1	-	-	-	1
Con solo manodopera familiare	59	215	835	446	325	168	54	14	2.116
Solo in proprietà	-	1	7	8	9	17	9	11	62
Solo in affitto	-	-	-	-	1	1	-	-	2
Solo in uso gratuito	-	-	-	-	-	-	-	-	-
Parte in proprietà e parte in affitto	-	-	-	2	3	9	6	2	22
Parte in proprietà e parte in uso gratuito	-	-	-	-	-	-	-	-	-
Parte in affitto e parte in uso gratuito	-	-	-	-	-	-	-	-	-
Parte in proprietà, parte in affitto e parte in uso gratuito	-	-	-	-	-	-	-	-	-
Con manodopera familiare prevalente	-	1	7	10	13	27	15	13	86
Solo in proprietà	1	-	1	1	1	7	6	7	24
Solo in affitto	-	-	-	-	1	-	1	-	2
Solo in uso gratuito	-	-	-	-	-	-	-	-	-
Parte in proprietà e parte in affitto	-	-	-	-	2	1	-	3	6
Parte in proprietà e parte in uso gratuito	-	-	-	-	-	-	-	1	1
Parte in affitto e parte in uso gratuito	-	-	-	-	-	-	-	-	-
Parte in proprietà, parte in affitto e parte in uso gratuito	-	-	-	-	-	-	-	-	-
Con manodopera extrafamiliare prevalente	1	-	1	1	4	8	7	11	33
Solo in proprietà	3	57	328	41	27	22	7	12	497
Solo in affitto	-	-	3	-	1	-	1	-	5
Solo in uso gratuito	-	-	1	-	-	-	-	-	1
Parte in proprietà e parte in affitto	-	-	-	1	-	-	-	1	2
Parte in proprietà e parte in uso gratuito	-	-	-	-	-	-	-	-	-
Parte in affitto e parte in uso gratuito	-	-	-	-	-	-	-	-	-
Parte in proprietà, parte in affitto e parte in uso gratuito	-	-	-	-	-	1	-	-	1
Conduzione con salariati	3	57	332	42	28	23	8	13	506
Solo in proprietà	-	-	-	-	-	-	-	-	-
Solo in affitto	-	-	-	-	-	-	-	-	-
Conduzione a colonia parziaria appoderata	-	-	-	-	-	-	-	-	-
Solo in proprietà	-	-	-	1	-	-	-	-	1
Altra forma di conduzione	-	-	-	1	-	-	-	-	1
Solo in proprietà	61	270	1.151	455	327	174	63	42	2.543
Solo in affitto	-	3	10	8	9	7	3	-	40
Solo in uso gratuito	1	-	4	3	-	2	-	-	10
Parte in proprietà e parte in affitto	-	-	7	31	33	41	15	8	135
Parte in proprietà e parte in uso gratuito	1	-	3	3	-	1	3	1	12
Parte in affitto e parte in uso gratuito	-	-	-	-	-	-	-	-	-
Parte in proprietà, parte in affitto e parte in uso gratuito	-	-	-	-	1	1	-	-	2
TOTALE	63	273	1.175	500	370	226	84	51	2.742

Tavola 3.2 segue - Aziende e relativa superficie agricola utilizzata (SAU) per classe di superficie agricola utilizzata, forma di conduzione, titolo di possesso dei terreni e zona altimetrica (superficie in ettari) - TOTALE

FORME DI CONDUZIONE TITOLI DI POSSESSO DEI TERRENI	CLASSI DI SUPERFICIE AGRICOLA UTILIZZATA								Totale
	Meno di 1	1 -- 2	2 -- 5	5 -- 10	10 -- 20	20 -- 50	50 -- 100	100 ed oltre	
SUPERFICIE AGRICOLA UTILIZZATA									
Solo in proprietà	4.623,00	8.622,01	19.115,32	16.098,15	17.948,41	18.449,09	9.225,99	5.887,30	99.969,27
Solo in affitto	19,71	54,56	197,32	534,93	639,12	2.004,99	797,77	744,97	4.993,37
Solo in uso gratuito	40,95	51,15	176,89	124,06	173,99	164,46	-	120,00	851,50
Parte in proprietà e parte in affitto	27,06	98,71	928,09	1.940,68	3.613,87	7.202,40	4.537,71	2.329,73	20.678,25
Parte in proprietà e parte in uso gratuito	56,00	149,94	472,38	572,39	721,86	939,14	679,70	165,17	3.756,58
Parte in affitto e parte in uso gratuito	0,46	1,29	21,96	18,55	-	43,26	-	-	85,52
Parte in proprietà, parte in affitto e parte in uso gratuito	0,89	-	22,51	53,74	203,22	351,01	521,81	954,19	2.107,37
Con solo manodopera familiare	4.768,07	8.977,66	20.934,47	19.342,50	23.300,47	29.154,35	15.762,98	10.201,36	132.441,86
Solo in proprietà	153,73	255,17	818,89	1.118,21	1.515,41	2.642,82	3.184,48	5.072,89	14.761,60
Solo in affitto	1,00	3,72	-	-	94,69	230,22	273,46	173,42	776,51
Solo in uso gratuito	0,31	7,84	-	6,40	-	21,14	-	-	35,69
Parte in proprietà e parte in affitto	-	3,73	25,86	116,11	324,75	1.319,95	2.163,87	1.435,22	5.389,49
Parte in proprietà e parte in uso gratuito	-	2,75	14,92	22,70	16,70	229,34	86,00	-	372,41
Parte in affitto e parte in uso gratuito	-	-	-	-	-	44,00	-	-	44,00
Parte in proprietà, parte in affitto e parte in uso gratuito	-	-	-	15,35	-	97,55	165,94	367,00	645,84
Con manodopera familiare prevalente	155,04	273,21	859,67	1.278,77	1.951,55	4.585,02	5.873,75	7.048,53	22.025,54
Solo in proprietà	88,62	180,93	371,84	601,58	865,74	2.089,36	2.273,40	6.345,69	12.817,16
Solo in affitto	-	-	5,30	14,30	32,74	86,39	269,69	-	408,42
Solo in uso gratuito	-	-	3,15	-	-	-	-	-	3,15
Parte in proprietà e parte in affitto	-	-	2,68	17,55	55,61	270,43	342,08	1.405,78	2.094,13
Parte in proprietà e parte in uso gratuito	-	4,27	2,20	-	13,38	-	-	150,00	169,85
Parte in affitto e parte in uso gratuito	-	-	-	-	12,61	-	-	-	12,61
Parte in proprietà, parte in affitto e parte in uso gratuito	-	-	-	-	-	-	57,93	437,39	495,32
Con manodopera extrafamiliare prevalente	88,62	185,20	385,17	633,43	980,08	2.446,18	2.943,10	8.338,86	16.000,64
Solo in proprietà	126,25	403,83	1.791,10	1.277,39	1.697,36	3.434,15	3.384,64	17.128,27	29.242,99
Solo in affitto	0,10	83,43	330,47	110,25	81,29	383,41	396,37	1.679,53	3.064,85
Solo in uso gratuito	0,10	-	6,06	14,00	12,00	98,41	-	1.040,00	1.170,57
Parte in proprietà e parte in affitto	-	3,63	168,41	253,27	131,55	360,78	271,85	2.281,27	3.470,76
Parte in proprietà e parte in uso gratuito	-	-	10,64	32,58	38,75	20,80	-	-	102,77
Parte in affitto e parte in uso gratuito	-	-	3,15	-	-	-	-	-	3,15
Parte in proprietà, parte in affitto e parte in uso gratuito	-	-	-	-	-	35,21	-	190,00	225,21
Conduzione con salariati	126,45	490,89	2.309,83	1.687,49	1.960,95	4.332,76	4.052,86	22.319,07	37.280,30
Solo in proprietà	1,15	2,64	36,59	26,41	-	-	-	-	66,79
Solo in affitto	-	-	3,21	-	-	-	-	-	3,21
Conduzione a colonia parziaria appoderata	1,15	2,64	39,80	26,41	-	-	-	-	70,00
Solo in proprietà	1,12	1,10	10,13	8,54	-	-	-	-	20,89
Altra forma di conduzione	1,12	1,10	10,13	8,54	-	-	-	-	20,89
Solo in proprietà	4.993,87	9.465,68	22.143,87	19.130,28	22.026,92	26.615,42	18.068,51	34.434,15	156.878,70
Solo in affitto	20,81	141,71	536,30	659,48	847,84	2.705,01	1.737,29	2.597,92	9.246,36
Solo in uso gratuito	41,36	58,99	186,10	144,46	185,99	284,01	-	1.160,00	2.060,91
Parte in proprietà e parte in affitto	27,06	106,07	1.125,04	2.327,61	4.125,78	9.153,56	7.315,51	7.452,00	31.632,63
Parte in proprietà e parte in uso gratuito	56,00	156,96	500,14	627,67	790,69	1.189,28	765,70	315,17	4.401,61
Parte in affitto e parte in uso gratuito	0,46	1,29	25,11	18,55	12,61	87,26	-	-	145,28
Parte in proprietà, parte in affitto e parte in uso gratuito	0,89	-	22,51	69,09	203,22	483,77	745,68	1.948,58	3.473,74
TOTALE	5.140,45	9.930,70	24.539,07	22.977,14	28.193,05	40.518,31	28.632,69	47.907,82	207.839,23

Tavola 3.2 segue - Aziende e relativa superficie agricola utilizzata (SAU) per classe di superficie agricola utilizzata, forma di conduzione, titolo di possesso dei terreni e zona altimetrica (superficie in ettari) - COLLINA

FORME DI CONDUZIONE TITOLI DI POSSESSO DEI TERRENI	CLASSI DI SUPERFICIE AGRICOLA UTILIZZATA								Totale
	Meno di 1	1 -- 2	2 -- 5	5 -- 10	10 -- 20	20 -- 50	50 -- 100	100 ed oltre	
SUPERFICIE AGRICOLA UTILIZZATA									
Solo in proprietà	4.588,14	8.298,41	16.536,53	13.163,51	13.965,21	14.562,67	6.492,72	4.143,92	81.751,11
Solo in affitto	19,71	49,36	172,40	471,12	558,77	1.790,74	713,77	744,97	4.520,84
Solo in uso gratuito	40,45	51,15	169,02	100,06	173,99	106,30	-	120,00	760,97
Parte in proprietà e parte in affitto	27,06	98,71	902,67	1.740,88	3.228,48	6.217,16	3.922,28	2.049,83	18.187,07
Parte in proprietà e parte in uso gratuito	55,60	149,94	462,19	546,91	721,86	903,87	483,26	165,17	3.488,80
Parte in affitto e parte in uso gratuito	0,46	1,29	21,96	18,55	-	43,26	-	-	85,52
Parte in proprietà, parte in affitto e parte in uso gratuito	0,89	-	22,51	53,74	187,99	351,01	521,81	954,19	2.092,14
Con solo manodopera familiare	4.732,31	8.648,86	18.287,28	16.094,77	18.836,30	23.975,01	12.133,84	8.178,08	110.886,45
Solo in proprietà	153,73	253,21	794,64	1.051,45	1.379,10	2.120,59	2.460,54	3.545,86	11.759,12
Solo in affitto	1,00	3,72	-	-	81,46	209,89	273,46	173,42	742,95
Solo in uso gratuito	0,31	7,84	-	6,40	-	21,14	-	-	35,69
Parte in proprietà e parte in affitto	-	3,73	25,86	99,49	284,51	1.072,94	1.752,31	1.126,53	4.365,37
Parte in proprietà e parte in uso gratuito	-	2,75	14,92	22,70	16,70	229,34	86,00	-	372,41
Parte in affitto e parte in uso gratuito	-	-	-	-	-	44,00	-	-	44,00
Parte in proprietà, parte in affitto e parte in uso gratuito	-	-	-	15,35	-	97,55	165,94	367,00	645,84
Con manodopera familiare prevalente	155,04	271,25	835,42	1.195,39	1.761,77	3.795,45	4.738,25	5.212,81	17.965,38
Solo in proprietà	88,29	180,93	369,07	596,28	855,74	1.878,49	1.858,26	4.785,07	10.612,13
Solo in affitto	-	-	5,30	14,30	16,74	86,39	195,69	-	318,42
Solo in uso gratuito	-	-	3,15	-	-	-	-	-	3,15
Parte in proprietà e parte in affitto	-	-	2,68	17,55	26,87	243,43	342,08	885,38	1.517,99
Parte in proprietà e parte in uso gratuito	-	4,27	2,20	-	13,38	-	-	-	19,85
Parte in affitto e parte in uso gratuito	-	-	-	-	12,61	-	-	-	12,61
Parte in proprietà, parte in affitto e parte in uso gratuito	-	-	-	-	-	-	57,93	437,39	495,32
Con manodopera extrafamiliare prevalente	88,29	185,20	382,40	628,13	925,34	2.208,31	2.453,96	6.107,84	12.979,47
Solo in proprietà	123,77	310,09	815,23	1.004,53	1.328,24	2.771,48	2.946,65	13.749,46	23.049,45
Solo in affitto	0,10	83,43	318,26	110,25	61,49	383,41	333,08	1.679,53	2.969,55
Solo in uso gratuito	0,10	-	2,06	14,00	12,00	98,41	-	1.040,00	1.166,57
Parte in proprietà e parte in affitto	-	3,63	168,41	248,27	131,55	360,78	271,85	2.171,24	3.355,73
Parte in proprietà e parte in uso gratuito	-	-	10,64	32,58	38,75	20,80	-	-	102,77
Parte in affitto e parte in uso gratuito	-	-	3,15	-	-	-	-	-	3,15
Parte in proprietà, parte in affitto e parte in uso gratuito	-	-	-	-	-	-	-	190,00	190,00
Conduzione con salariati	123,97	397,15	1.317,75	1.409,63	1.572,03	3.634,88	3.551,58	18.830,23	30.837,22
Solo in proprietà	1,15	2,64	36,59	26,41	-	-	-	-	66,79
Solo in affitto	-	-	3,21	-	-	-	-	-	3,21
Conduzione a colonia parziaria appoderata	1,15	2,64	39,80	26,41	-	-	-	-	70,00
Solo in proprietà	1,12	1,10	10,13	-	-	-	-	-	12,35
Altra forma di conduzione	1,12	1,10	10,13	-	-	-	-	-	12,35
Solo in proprietà	4.956,20	9.046,38	18.562,19	15.842,18	17.528,29	21.333,23	13.758,17	26.224,31	127.250,95
Solo in affitto	20,81	136,51	499,17	595,67	718,46	2.470,43	1.516,00	2.597,92	8.554,97
Solo in uso gratuito	40,86	58,99	174,23	120,46	185,99	225,85	-	1.160,00	1.966,38
Parte in proprietà e parte in affitto	27,06	106,07	1.099,62	2.106,19	3.671,41	7.894,31	6.288,52	6.232,98	27.426,16
Parte in proprietà e parte in uso gratuito	55,60	156,96	489,95	602,19	790,69	1.154,01	569,26	165,17	3.983,83
Parte in affitto e parte in uso gratuito	0,46	1,29	25,11	18,55	12,61	87,26	-	-	145,28
Parte in proprietà, parte in affitto e parte in uso gratuito	0,89	-	22,51	69,09	187,99	448,56	745,68	1.948,58	3.423,30
TOTALE	5.101,88	9.506,20	20.872,78	19.354,33	23.095,44	33.613,65	22.877,63	38.328,96	172.750,87

Tavola 3.2 segue - Aziende e relativa superficie agricola utilizzata (SAU) per classe di superficie agricola utilizzata, forma di conduzione, titolo di possesso dei terreni e zona altimetrica (*superficie in ettari*) - PIANURA

FORME DI CONDUZIONE TITOLI DI POSSESSO DEI TERRENI	CLASSI DI SUPERFICIE AGRICOLA UTILIZZATA								Totale
	Meno di 1	1 -- 2	2 -- 5	5 -- 10	10 -- 20	20 -- 50	50 -- 100	100 ed oltre	
SUPERFICIE AGRICOLA UTILIZZATA									
Solo in proprietà	34,86	323,60	2.578,79	2.934,64	3.983,20	3.886,42	2.733,27	1.743,38	18.218,16
Solo in affitto	-	5,20	24,92	63,81	80,35	214,25	84,00	-	472,53
Solo in uso gratuito	0,50	-	7,87	24,00	-	58,16	-	-	90,53
Parte in proprietà e parte in affitto	-	-	25,42	199,80	385,39	985,24	615,43	279,90	2.491,18
Parte in proprietà e parte in uso gratuito	0,40	-	10,19	25,48	-	35,27	196,44	-	267,78
Parte in affitto e parte in uso gratuito	-	-	-	-	-	-	-	-	-
Parte in proprietà, parte in affitto e parte in uso gratuito	-	-	-	-	15,23	-	-	-	15,23
Con solo manodopera familiare	35,76	328,80	2.647,19	3.247,73	4.464,17	5.179,34	3.629,14	2.023,28	21.555,41
Solo in proprietà	-	1,96	24,25	66,76	136,31	522,23	723,94	1.527,03	3.002,48
Solo in affitto	-	-	-	-	13,23	20,33	-	-	33,56
Solo in uso gratuito	-	-	-	-	-	-	-	-	-
Parte in proprietà e parte in affitto	-	-	-	16,62	40,24	247,01	411,56	308,69	1.024,12
Parte in proprietà e parte in uso gratuito	-	-	-	-	-	-	-	-	-
Parte in affitto e parte in uso gratuito	-	-	-	-	-	-	-	-	-
Parte in proprietà, parte in affitto e parte in uso gratuito	-	-	-	-	-	-	-	-	-
Con manodopera familiare prevalente	-	1,96	24,25	83,38	189,78	789,57	1.135,50	1.835,72	4.060,16
Solo in proprietà	0,33	-	2,77	5,30	10,00	210,87	415,14	1.560,62	2.205,03
Solo in affitto	-	-	-	-	16,00	-	74,00	-	90,00
Solo in uso gratuito	-	-	-	-	-	-	-	-	-
Parte in proprietà e parte in affitto	-	-	-	-	28,74	27,00	-	520,40	576,14
Parte in proprietà e parte in uso gratuito	-	-	-	-	-	-	-	150,00	150,00
Parte in affitto e parte in uso gratuito	-	-	-	-	-	-	-	-	-
Parte in proprietà, parte in affitto e parte in uso gratuito	-	-	-	-	-	-	-	-	-
Con manodopera extrafamiliare prevalente	0,33	-	2,77	5,30	54,74	237,87	489,14	2.231,02	3.021,17
Solo in proprietà	2,48	93,74	975,87	272,86	369,12	662,67	437,99	3.378,81	6.193,54
Solo in affitto	-	-	12,21	-	19,80	-	63,29	-	95,30
Solo in uso gratuito	-	-	4,00	-	-	-	-	-	4,00
Parte in proprietà e parte in affitto	-	-	-	5,00	-	-	-	110,03	115,03
Parte in proprietà e parte in uso gratuito	-	-	-	-	-	-	-	-	-
Parte in affitto e parte in uso gratuito	-	-	-	-	-	-	-	-	-
Parte in proprietà, parte in affitto e parte in uso gratuito	-	-	-	-	-	35,21	-	-	35,21
Conduzione con salariati	2,48	93,74	992,08	277,86	388,92	697,88	501,28	3.488,84	6.443,08
Solo in proprietà	-	-	-	-	-	-	-	-	-
Solo in affitto	-	-	-	-	-	-	-	-	-
Conduzione a colonia parziaria appoderata	-	-	-	-	-	-	-	-	-
Solo in proprietà	-	-	-	8,54	-	-	-	-	8,54
Altra forma di conduzione	-	-	-	8,54	-	-	-	-	8,54
Solo in proprietà	37,67	419,30	3.581,68	3.288,10	4.498,63	5.282,19	4.310,34	8.209,84	29.627,75
Solo in affitto	-	5,20	37,13	63,81	129,38	234,58	221,29	-	691,39
Solo in uso gratuito	0,50	-	11,87	24,00	-	58,16	-	-	94,53
Parte in proprietà e parte in affitto	-	-	25,42	221,42	454,37	1.259,25	1.026,99	1.219,02	4.206,47
Parte in proprietà e parte in uso gratuito	0,40	-	10,19	25,48	-	35,27	196,44	150,00	417,78
Parte in affitto e parte in uso gratuito	-	-	-	-	-	-	-	-	-
Parte in proprietà, parte in affitto e parte in uso gratuito	-	-	-	-	15,23	35,21	-	-	50,44
TOTALE	38,57	424,50	3.666,29	3.622,81	5.097,61	6.904,66	5.755,06	9.578,86	35.088,36

Tavola 3.3 - Aziende e relativa superficie per forma di utilizzazione dei terreni, classe di superficie totale e classe di superficie agricola utilizzata (SAU) (superficie in ettari)

CLASSI DI SUPERFICIE TOTALE CLASSI DI SAU	SUPERFICIE AGRICOLA UTILIZZATA				Arboricoltura da legno	Boschi	SUPERFICIE AGRICOLA NON UTILIZZATA			Totale generale
	Seminativi	Coltivazioni legnose agrarie	Prati permanenti e pascoli	Totale aziende con SAU			Totale	Di cui destinata ad attività ricreative	Altra superficie	
AZIENDE										
CLASSI DI SUPERFICIE TOTALE										
Meno di 1 ettaro	2.541	6.568	1.930	7.758	9	626	990	13	3.225	7.758
1 -- 2	3.238	6.003	1.755	7.342	17	1.254	1.489	6	3.619	7.344
2 -- 3	2.495	3.181	945	4.378	19	975	997	9	2.165	4.379
3 -- 5	2.824	3.293	818	4.334	23	1.106	1.028	6	2.510	4.335
5 -- 10	2.739	2.793	703	3.617	27	1.266	905	7	2.378	3.618
10 -- 20	1.871	1.561	488	2.219	15	972	582	11	1.610	2.221
20 -- 30	684	494	188	763	12	406	201	3	589	763
30 -- 50	641	424	193	680	10	406	208	8	552	680
50 -- 100	471	274	172	505	7	336	161	5	434	505
100 ed oltre	317	204	150	348	9	295	138	9	318	349
TOTALE	17.821	24.795	7.342	31.944	148	7.642	6.699	77	17.400	31.952
CLASSI DI SAU										
Senza superficie	-	-	-	-	-	6	3	2	5	8
Meno di 1 ettaro	3.317	8.047	2.477	9.562	28	1.402	1.983	20	4.304	9.562
1 -- 2	3.249	5.846	1.688	7.165	25	1.363	1.377	6	3.499	7.165
2 -- 3	2.407	2.856	755	3.977	15	801	753	6	1.999	3.977
3 -- 5	2.645	2.945	732	3.906	22	947	737	6	2.261	3.906
5 -- 10	2.568	2.512	626	3.294	21	1.073	761	7	2.179	3.294
10 -- 20	1.778	1.403	445	2.052	15	871	483	12	1.504	2.052
20 -- 30	653	457	195	723	7	374	196	3	575	723
30 -- 50	568	369	181	605	6	353	187	5	480	605
50 -- 100	397	216	138	416	6	259	121	6	365	416
100 ed oltre	239	144	105	244	3	193	98	4	229	244
TOTALE	17.821	24.795	7.342	31.944	148	7.642	6.699	77	17.400	31.952
SUPERFICIE INVESTITA										
CLASSI DI SUPERFICIE TOTALE										
Meno di 1 ettaro	575,65	2.721,42	594,99	3.892,06	2,14	104,88	167,05	1,81	188,06	4.354,19
1 -- 2	2.305,57	5.357,86	1.244,50	8.907,93	4,31	437,66	548,69	3,70	372,64	10.271,23
2 -- 3	3.896,22	4.361,28	1.028,60	9.286,10	10,95	506,90	558,36	5,75	282,57	10.644,88
3 -- 5	7.148,99	6.124,72	1.266,17	14.539,88	18,99	768,42	772,56	3,90	451,00	16.550,85
5 -- 10	13.690,34	7.105,08	1.562,68	22.358,10	32,38	1.415,74	799,79	5,80	661,93	25.267,94
10 -- 20	19.731,73	5.421,81	2.020,99	27.174,53	25,90	2.132,66	749,77	13,80	728,89	30.811,75
20 -- 30	12.694,48	2.341,00	1.085,22	16.120,70	72,67	1.509,34	349,48	4,55	406,72	18.458,91
30 -- 50	18.569,53	2.063,52	1.616,24	22.249,29	77,32	2.609,51	498,80	18,19	614,74	26.049,66
50 -- 100	24.369,76	2.427,23	2.459,16	29.256,15	30,37	4.436,28	577,31	4,04	744,16	35.044,27
100 ed oltre	43.584,02	2.336,23	8.134,24	54.054,49	299,92	36.070,09	1.319,01	40,12	2.228,50	93.972,01
TOTALE	146.566,29	40.260,15	21.012,79	207.839,23	574,95	49.991,48	6.340,82	101,66	6.679,21	271.425,69
CLASSI DI SAU										
Senza superficie	-	-	-	-	-	170,19	13,63	1,68	1,33	185,15
Meno di 1 ettaro	787,59	3.492,49	860,37	5.140,45	40,66	830,78	947,66	6,66	354,23	7.313,78
1 -- 2	2.684,87	5.841,26	1.404,57	9.930,70	15,10	986,37	809,40	4,53	425,97	12.167,54
2 -- 3	4.252,95	4.447,57	962,13	9.662,65	40,75	607,70	465,60	2,83	318,49	11.095,19
3 -- 5	7.606,52	5.991,44	1.278,46	14.876,42	35,12	1.234,05	479,13	5,00	485,79	17.110,51
5 -- 10	14.370,89	6.972,88	1.633,37	22.977,14	174,30	5.287,51	686,93	7,84	723,59	29.849,47
10 -- 20	20.947,75	5.196,45	2.048,85	28.193,05	130,41	4.192,54	578,78	22,06	741,18	33.835,96
20 -- 30	13.834,09	2.465,59	1.253,16	17.552,84	31,32	2.631,70	377,10	4,10	454,15	21.047,11
30 -- 50	18.765,80	2.148,54	2.051,13	22.965,47	26,80	7.693,35	545,32	17,51	651,76	31.882,70
50 -- 100	24.308,69	2.036,77	2.287,23	28.632,69	52,77	6.023,07	429,31	6,30	917,76	36.055,60
100 ed oltre	39.007,14	1.667,16	7.233,52	47.907,82	27,72	20.334,22	1.007,96	23,15	1.604,96	70.882,68
TOTALE	146.566,29	40.260,15	21.012,79	207.839,23	574,95	49.991,48	6.340,82	101,66	6.679,21	271.425,69

Tavola 3.4 - Aziende con seminativi e relativa superficie investita per classe di superficie agricola utilizzata (SAU) e principali coltivazioni praticate (superficie in ettari) - TOTALE

COLTIVAZIONI	CLASSI DI SUPERFICIE AGRICOLA UTILIZZATA								Totale
	Meno di 1	1 -- 2	2 -- 5	5 -- 10	10 -- 20	20 -- 50	50 -- 100	100 ed oltre	
AZIENDE									
SEMINATIVI	1.823	2.605	4.696	2.485	1.760	1.215	397	239	15.220
Cereali	389	962	2.600	1.621	1.295	987	340	206	8.400
Frumento tenero e spelta	130	225	340	197	117	90	23	19	1.141
Frumento duro	142	557	1.992	1.272	1.078	836	294	188	6.359
Segale	-	-	8	2	3	9	-	1	23
Orzo	91	161	287	208	165	159	58	30	1.159
Avena	9	23	34	30	48	63	12	15	234
Granoturco	48	73	150	98	120	127	62	53	731
Riso	-	-	-	-	-	-	-	-	-
Sorgo	-	1	-	4	4	4	3	4	20
Altri cereali	5	2	11	14	16	18	6	5	77
Legumi secchi	166	78	92	52	48	36	22	21	515
Patata	248	178	284	145	85	41	10	4	995
Barbabietola da zucchero	1	2	8	9	16	15	17	13	81
Piante sarchiate da foraggio	4	1	-	1	-	-	-	-	6
Piante industriali	32	64	220	216	241	215	115	106	1.209
Tabacco	-	6	18	23	24	18	3	11	103
Luppolo	-	-	1	-	-	-	-	-	1
Cotone	-	-	1	-	-	1	-	-	2
Lino	-	-	-	-	1	1	-	1	3
Canapa	-	-	-	-	-	1	-	-	1
Piante da semi oleosi	19	54	197	194	213	195	113	100	1.085
Colza e ravizzone	3	11	41	45	54	60	34	26	274
Girasole	16	42	156	153	161	148	91	86	853
Soia	-	1	1	2	1	2	-	-	7
Altre piante da semi oleosi	-	-	1	1	4	-	-	-	6
Piante aromatiche, medicinali e da condimento	12	3	4	1	3	2	2	-	27
Altre piante industriali	1	1	1	-	-	1	-	-	4
Ortive	413	353	537	378	246	183	53	37	2.200
In piena aria	409	351	512	356	237	182	53	37	2.137
In coltivazioni di pieno campo	395	327	448	324	214	170	48	33	1.959
Pomodoro da mensa	29	21	38	20	10	9	4	1	132
Pomodoro da industria	4	7	48	46	59	62	22	15	263
Altre ortive	373	312	401	284	171	135	29	24	1.729
In orti stabili o industriali	16	29	83	57	35	21	12	5	258
Pomodoro da mensa	3	-	5	3	2	1	1	-	15
Altre ortive	13	29	78	56	34	21	11	5	247
Protette	4	10	78	68	25	5	1	-	191
In serra	4	9	50	45	16	4	-	-	128
Pomodoro da mensa	2	3	12	6	2	-	-	-	25
Altre ortive	2	7	44	44	15	4	-	-	116
In tunnel, campane, ecc.	-	1	33	31	15	3	1	-	84
Flori e piante ornamentali	20	10	13	6	4	-	-	-	53
In piena aria	14	5	12	2	2	-	-	-	35
Protetti	12	8	3	6	2	-	-	-	31
In serra	12	7	3	5	2	-	-	-	29
In tunnel, campane, ecc.	-	2	-	1	-	-	-	-	3
Piantine	7	4	16	9	4	3	-	1	44
Orticole	4	4	7	3	3	1	-	-	22
Floricole ed ornamentali	2	2	1	5	1	1	-	-	12
Altre piantine	1	1	8	2	1	1	-	1	15
Foraggiere avvicendate	633	794	1.696	1.153	930	750	288	193	6.437
Prati avvicendati	365	368	670	502	472	408	178	134	3.097
Erba medica	306	302	532	402	377	334	152	125	2.530
Altri prati avvicendati	60	68	152	130	128	114	56	32	740
Erbai	272	432	1.077	749	629	518	196	145	4.018
Granoturco in erba	3	10	16	17	25	8	10	2	91
Granoturco a maturazione cerosa	1	1	8	11	20	33	15	18	107
Altri erbai monofiti di cereali	15	15	38	40	38	28	26	12	212
Altri erbai	253	407	1.018	689	566	469	165	132	3.699
Sementi	1	5	14	14	11	7	9	4	65
Terreni a riposo	277	668	704	272	165	216	168	170	2.640

Tavola 3.4 segue - Aziende con seminativi e relativa superficie investita per classe di superficie agricola utilizzata (SAU) e principali coltivazioni praticate (superficie in ettari) - COLLINA

COLTIVAZIONI	CLASSI DI SUPERFICIE AGRICOLA UTILIZZATA								Totale
	Meno di 1	1 -- 2	2 -- 5	5 -- 10	10 -- 20	20 -- 50	50 -- 100	100 ed oltre	
AZIENDE									
SEMINATIVI	1.786	2.357	3.543	1.987	1.394	990	314	188	12.559
Cereali	377	816	1.805	1.245	990	785	266	159	6.443
Frumento tenero e spelta	130	219	327	195	115	86	23	18	1.113
Frumento duro	131	420	1.226	910	781	643	220	141	4.472
Segale	-	-	7	2	3	9	-	1	22
Orzo	91	161	282	196	163	152	58	27	1.130
Avena	9	20	26	26	40	56	11	12	200
Granoturco	47	72	141	89	110	113	60	45	677
Riso	-	-	-	-	-	-	-	-	-
Sorgo	-	1	-	4	4	4	3	4	20
Altri cereali	5	2	10	12	15	18	6	4	72
Legumi secchi	166	78	90	44	43	30	17	19	487
Patata	248	177	281	138	81	37	10	4	976
Barbabietola da zucchero	1	1	5	3	10	7	9	10	46
Piante sarchiate da foraggio	4	1	-	1	-	-	-	-	6
Piante industriali	31	55	175	183	208	189	92	79	1.012
Tabacco	-	6	18	22	24	18	3	11	102
Luppolo	-	-	1	-	-	-	-	-	1
Cotone	-	-	1	-	-	1	-	-	2
Lino	-	-	-	-	-	1	-	1	2
Canapa	-	-	-	-	-	1	-	-	1
Piante da semi oleosi	18	45	153	162	181	169	90	73	891
Colza e ravizzone	3	11	41	45	49	57	28	18	252
Girasole	15	33	112	122	134	125	72	63	676
Soia	-	1	1	2	1	2	-	-	7
Altre piante da semi oleosi	-	-	1	-	3	-	-	-	4
Piante aromatiche, medicinali e da condimento	12	3	4	1	3	2	2	-	27
Altre piante industriali	1	1	-	-	-	1	-	-	3
Ortive	403	312	356	209	128	95	28	20	1.551
In piena aria	401	311	353	207	128	95	28	20	1.543
In coltivazioni di pieno campo	387	294	319	194	115	86	25	18	1.438
Pomodoro da mensa	29	18	26	10	5	3	1	1	93
Pomodoro da industria	3	2	11	14	11	16	6	5	68
Altre ortive	366	286	305	182	106	71	19	14	1.349
In orti stabili o industriali	16	18	38	16	15	11	4	2	120
Pomodoro da mensa	3	-	3	2	1	-	1	-	10
Altre ortive	13	18	35	15	15	11	3	2	112
Protette	2	5	15	9	4	1	-	-	36
In serra	2	5	14	8	4	1	-	-	34
Pomodoro da mensa	2	2	7	3	-	-	-	-	14
Altre ortive	-	4	11	7	4	1	-	-	27
In tunnel, campane, ecc.	-	-	1	1	1	-	-	-	3
Flori e piante ornamentali	19	10	4	2	1	-	-	-	36
In piena aria	13	5	4	1	1	-	-	-	24
Protetti	11	8	1	2	-	-	-	-	22
In serra	11	7	1	2	-	-	-	-	21
In tunnel, campane, ecc.	-	2	-	-	-	-	-	-	2
Piantine	7	4	9	1	2	2	-	1	26
Orticole	4	4	6	1	2	-	-	-	17
Floricole ed ornamentali	2	2	-	1	-	1	-	-	6
Altre piantine	1	1	3	-	-	1	-	1	7
Foraggiere avvicendate	620	756	1.495	1.006	812	672	247	156	5.764
Prati avvicendati	360	362	639	469	443	384	163	114	2.934
Erba medica	302	297	509	374	361	321	137	105	2.406
Altri prati avvicendati	59	67	144	125	115	101	56	28	695
Erbai	264	400	905	623	532	456	161	117	3.458
Granoturco in erba	3	10	16	17	25	8	10	2	91
Granoturco a maturazione cerosa	1	1	7	11	19	33	15	17	104
Altri erbai monofiti di cereali	15	14	36	38	34	27	25	10	199
Altri erbai	245	376	849	565	474	408	131	106	3.154
Sementi	1	5	9	13	7	6	7	1	49
Terreni a riposo	276	639	616	244	137	176	117	126	2.331

Tavola 3.4 segue - Aziende con seminativi e relativa superficie investita per classe di superficie agricola utilizzata (SAU) e principali coltivazioni praticate (superficie in ettari) - PIANURA

COLTIVAZIONI	CLASSI DI SUPERFICIE AGRICOLA UTILIZZATA								Totale
	Meno di 1	1 -- 2	2 -- 5	5 -- 10	10 -- 20	20 -- 50	50 -- 100	100 ed oltre	
AZIENDE									
SEMINATIVI	37	248	1.153	498	366	225	83	51	2.661
Cereali	12	146	795	376	305	202	74	47	1.957
Frumento tenero e spelta	-	6	13	2	2	4	-	1	28
Frumento duro	11	137	766	362	297	193	74	47	1.887
Segale	-	-	1	-	-	-	-	-	1
Orzo	-	-	5	12	2	7	-	3	29
Avena	-	3	8	4	8	7	1	3	34
Granoturco	1	1	9	9	10	14	2	8	54
Riso	-	-	-	-	-	-	-	-	-
Sorgo	-	-	-	-	-	-	-	-	-
Altri cereali	-	-	1	2	1	-	-	1	5
Legumi secchi	-	-	2	8	5	6	5	2	28
Patata	-	1	3	7	4	4	-	-	19
Barbabietola da zucchero	-	1	3	6	6	8	8	3	35
Piante sarchiate da foraggio	-	-	-	-	-	-	-	-	-
Piante industriali	1	9	45	33	33	26	23	27	197
Tabacco	-	-	-	1	-	-	-	-	1
Luppolo	-	-	-	-	-	-	-	-	-
Cotone	-	-	-	-	-	-	-	-	-
Lino	-	-	-	-	1	-	-	-	1
Canapa	-	-	-	-	-	-	-	-	-
Piante da semi oleosi	1	9	44	32	32	26	23	27	194
Colza e ravizzone	-	-	-	-	5	3	6	8	22
Girasole	1	9	44	31	27	23	19	23	177
Soia	-	-	-	-	-	-	-	-	-
Altre piante da semi oleosi	-	-	-	1	1	-	-	-	2
Piante aromatiche, medicinali e da condimento	-	-	-	-	-	-	-	-	-
Altre piante industriali	-	-	1	-	-	-	-	-	1
Ortive	10	41	181	169	118	88	25	17	649
In piena aria	8	40	159	149	109	87	25	17	594
In coltivazioni di pieno campo	8	33	129	130	99	84	23	15	521
Pomodoro da mensa	-	3	12	10	5	6	3	-	39
Pomodoro da industria	1	5	37	32	48	46	16	10	195
Altre ortive	7	26	96	102	65	64	10	10	380
In orti stabili o industriali	-	11	45	41	20	10	8	3	138
Pomodoro da mensa	-	-	2	1	1	1	-	-	5
Altre ortive	-	11	43	41	19	10	8	3	135
Protette	2	5	63	59	21	4	1	-	155
In serra	2	4	36	37	12	3	-	-	94
Pomodoro da mensa	-	1	5	3	2	-	-	-	11
Altre ortive	2	3	33	37	11	3	-	-	89
In tunnel, campane, ecc.	-	1	32	30	14	3	1	-	81
Flori e piante ornamentali	1	-	9	4	3	-	-	-	17
In piena aria	1	-	8	1	1	-	-	-	11
Protetti	1	-	2	4	2	-	-	-	9
In serra	1	-	2	3	2	-	-	-	8
In tunnel, campane, ecc.	-	-	-	1	-	-	-	-	1
Piantine	-	-	7	8	2	1	-	-	18
Orticole	-	-	1	2	1	1	-	-	5
Floricole ed ornamentali	-	-	1	4	1	-	-	-	6
Altre piantine	-	-	5	2	1	-	-	-	8
Foraggiere avvicendate	13	38	201	147	118	78	41	37	673
Prati avvicendati	5	6	31	33	29	24	15	20	163
Erba medica	4	5	23	28	16	13	15	20	124
Altri prati avvicendati	1	1	8	5	13	13	-	4	45
Erbai	8	32	172	126	97	62	35	28	560
Granoturco in erba	-	-	-	-	-	-	-	-	-
Granoturco a maturazione cerosa	-	-	1	-	1	-	-	1	3
Altri erbai monofiti di cereali	-	1	2	2	4	1	1	2	13
Altri erbai	8	31	169	124	92	61	34	26	545
Sementi	-	-	5	1	4	1	2	3	16
Terreni a riposo	1	29	88	28	28	40	51	44	309

Tavola 3.4 segue - Aziende con seminativi e relativa superficie investita per classe di superficie agricola utilizzata (SAU) e principali coltivazioni praticate (superficie in ettari) - TOTALE

COLTIVAZIONI	CLASSI DI SUPERFICIE AGRICOLA UTILIZZATA								Totale
	Meno di 1	1 -- 2	2 -- 5	5 -- 10	10 -- 20	20 -- 50	50 -- 100	100 ed oltre	
	SUPERFICIE INVESTITA								
SEMINATIVI	621,75	2.565,33	11.747,10	14.312,16	20.921,44	32.581,55	24.303,59	39.004,64	146.057,56
Cereali	169,13	977,70	5.825,76	7.190,58	10.760,60	16.168,68	10.672,05	16.798,50	68.563,00
Frumento tenero e spelta	50,98	171,85	477,18	607,29	611,26	843,86	432,44	834,80	4.029,66
Frumento duro	72,79	635,96	4.711,13	5.715,18	8.885,47	13.263,77	8.812,49	13.482,86	55.579,65
Segale	-	-	9,93	4,00	16,20	29,41	-	15,00	74,54
Orzo	30,84	112,31	376,65	484,06	576,71	706,59	508,34	654,01	3.449,51
Avena	3,04	20,24	48,34	78,47	169,63	295,24	53,81	203,96	872,73
Granoturco	9,56	35,29	180,71	248,46	427,36	819,79	762,31	1.509,28	3.992,76
Riso	-	-	-	-	-	-	-	-	-
Sorgo	-	0,50	-	4,60	4,82	5,70	10,86	19,83	46,31
Altri cereali	1,92	1,55	21,82	48,52	69,15	204,32	91,80	78,76	517,84
Legumi secchi	17,60	17,55	67,01	104,73	152,87	294,12	280,77	447,03	1.381,68
Patata	40,16	93,34	359,67	350,12	304,29	154,31	61,69	28,21	1.391,79
Barbabietola da zucchero	0,10	2,70	13,71	27,21	60,40	78,77	192,98	361,36	737,23
Piante sarchiate da foraggio	0,35	0,10	-	3,00	-	-	-	-	3,45
Piante industriali	8,72	64,41	457,31	783,69	1.383,65	2.058,65	2.061,77	3.240,66	10.058,86
Tabacco	-	8,10	33,04	66,93	116,03	156,55	61,29	318,17	760,11
Luppolo	-	-	2,50	-	-	-	-	-	2,50
Cotone	-	-	4,12	-	-	27,45	-	-	31,57
Lino	-	-	-	-	11,77	11,88	-	2,40	26,05
Canapa	-	-	-	-	-	14,69	-	-	14,69
Piante da semi oleosi	8,08	55,49	415,77	716,71	1.253,40	1.843,28	1.999,43	2.920,09	9.212,25
Colza e ravizzone	1,24	11,14	89,91	188,50	302,04	504,04	585,02	514,73	2.196,62
Girasole	6,84	43,93	320,38	520,01	929,51	1.334,74	1.414,41	2.405,36	6.975,18
Soia	-	0,42	2,48	2,50	1,58	4,50	-	-	11,48
Altre piante da semi oleosi	-	-	3,00	5,70	20,27	-	-	-	28,97
Piante aromatiche, medicinali e da condimento	0,54	0,12	0,38	0,05	2,45	1,30	1,05	-	5,89
Altre piante industriali	0,10	0,70	1,50	-	-	3,50	-	-	5,80
Ortive	44,52	113,54	482,38	562,32	704,57	1.029,46	436,67	426,37	3.799,83
In piena aria	43,07	109,38	437,53	502,39	669,81	1.018,26	434,67	426,37	3.641,48
In coltivazioni di pieno campo	41,32	85,63	333,31	414,67	598,04	886,59	352,07	393,46	3.105,09
Pomodoro da mensa	1,50	4,49	21,31	24,00	26,45	42,00	34,50	0,10	154,35
Pomodoro da industria	0,84	7,20	90,33	123,48	241,95	419,97	234,86	195,31	1.313,94
Altre ortive	38,98	73,94	221,67	267,19	329,64	424,62	82,71	198,05	1.636,80
In orti stabili o industriali	1,75	23,75	104,22	87,72	71,77	131,67	82,60	32,91	536,39
Pomodoro da mensa	0,15	-	7,10	1,05	4,23	4,00	17,00	-	33,53
Altre ortive	1,60	23,75	97,12	86,67	67,54	127,67	65,60	32,91	502,86
Protette	1,45	4,16	44,85	59,93	34,76	11,20	2,00	-	158,35
In serra	1,45	2,62	21,00	28,19	8,29	5,20	-	-	66,75
Pomodoro da mensa	0,03	0,09	1,73	1,85	0,60	-	-	-	4,30
Altre ortive	1,42	2,53	19,27	26,34	7,69	5,20	-	-	62,45
In tunnel, campane, ecc.	-	1,54	23,85	31,74	26,47	6,00	2,00	-	91,60
Fiori e piante ornamentali	4,92	5,86	14,29	3,71	2,16	-	-	-	30,94
In piena aria	3,78	3,17	13,81	0,85	0,86	-	-	-	22,47
Protetti	1,14	2,69	0,48	2,86	1,30	-	-	-	8,47
In serra	1,14	2,50	0,48	2,06	1,30	-	-	-	7,48
In tunnel, campane, ecc.	-	0,19	-	0,80	-	-	-	-	0,99
Piantine	0,73	0,79	8,83	11,10	6,70	4,85	-	44,00	77,00
Orticole	0,35	0,45	2,62	2,62	6,25	0,80	-	-	13,09
Floricole ed ornamentali	0,28	0,14	0,20	6,78	0,15	0,05	-	-	7,60
Altre piantine	0,10	0,20	6,01	1,70	0,30	4,00	-	44,00	56,31
Foraggiere avvicendate	256,24	725,97	3.322,50	4.488,32	6.860,04	11.381,28	8.973,38	14.044,39	50.052,12
Prati avvicendati	129,43	314,82	1.175,85	1.643,66	2.458,16	4.081,96	3.731,01	6.317,44	19.852,33
Erba medica	105,73	243,71	901,52	1.177,09	1.718,51	2.692,93	2.323,91	4.749,57	13.912,97
Altri prati avvicendati	23,70	71,11	274,33	466,57	739,65	1.389,03	1.407,10	1.567,87	5.939,36
Erbai	126,81	411,15	2.146,65	2.844,66	4.401,88	7.299,32	5.242,37	7.726,95	30.199,79
Granoturco in erba	1,61	8,58	24,82	54,61	129,60	75,58	125,79	10,24	430,83
Granoturco a maturazione cerosa	0,10	0,10	15,21	35,40	92,60	242,28	209,38	536,05	1.131,12
Altri erbai monofiti di cereali	8,75	16,47	91,09	151,80	266,76	411,84	443,92	305,09	1.695,72
Altri erbai	116,35	386,00	2.015,53	2.602,85	3.912,92	6.569,62	4.463,28	6.875,57	26.942,12
Sementi	0,69	4,63	26,99	46,47	70,95	74,80	112,76	109,51	446,80
Terreni a riposo	78,59	558,74	1.168,65	740,91	615,21	1.336,63	1.511,52	3.504,61	9.514,86

Tavola 3.4 segue - Aziende con seminativi e relativa superficie investita per classe di superficie agricola utilizzata (SAU) e principali coltivazioni praticate (superficie in ettari) - COLLINA

COLTIVAZIONI	CLASSI DI SUPERFICIE AGRICOLA UTILIZZATA								Totale
	Meno di 1	1 -- 2	2 -- 5	5 -- 10	10 -- 20	20 -- 50	50 -- 100	100 ed oltre	
	SUPERFICIE INVESTITA								
SEMINATIVI	600,66	2.205,40	8.263,20	10.877,32	16.072,39	25.945,82	18.967,10	30.341,66	113.273,55
Cereali	161,45	760,30	3.595,48	5.122,92	7.751,47	12.100,01	8.002,27	12.467,09	49.960,99
Frumento tenero e spelta	50,98	162,48	442,36	597,90	597,80	772,36	432,44	830,10	3.886,42
Frumento duro	65,13	434,04	2.565,77	3.754,91	5.986,88	9.433,23	6.180,71	9.398,95	37.819,62
Segale	-	-	7,83	4,00	16,20	29,41	-	15,00	72,44
Orzo	30,84	112,31	363,76	438,52	571,61	674,98	508,34	638,01	3.338,37
Avena	3,04	14,63	28,14	58,31	109,93	243,74	49,81	166,96	674,56
Granoturco	9,54	34,79	166,80	227,46	399,79	736,27	728,31	1.325,48	3.628,44
Riso	-	-	-	-	-	-	-	-	-
Sorgo	-	0,50	-	4,60	4,82	5,70	10,86	19,83	46,31
Altri cereali	1,92	1,55	20,82	37,22	64,44	204,32	91,80	72,76	494,83
Legumi secchi	17,60	17,55	61,24	83,85	137,00	203,32	165,27	416,23	1.102,06
Patata	40,16	92,24	357,67	337,82	296,29	145,31	61,69	28,21	1.359,39
Barbabietola da zucchero	0,10	1,00	6,65	6,83	41,47	29,86	95,52	269,86	451,29
Piante sarchiate da foraggio	0,35	0,10	-	3,00	-	-	-	-	3,45
Piante industriali	8,50	51,32	336,05	653,86	1.089,23	1.788,69	1.561,21	2.396,75	7.885,61
Tabacco	-	8,10	33,04	64,93	116,03	156,55	61,29	318,17	758,11
Luppolo	-	-	2,50	-	-	-	-	-	2,50
Cotone	-	-	4,12	-	-	27,45	-	-	31,57
Lino	-	-	-	-	-	11,88	-	2,40	14,28
Canapa	-	-	-	-	-	14,69	-	-	14,69
Piante da semi oleosi	7,86	42,40	296,01	588,88	970,75	1.573,32	1.498,87	2.076,18	7.054,27
Colza e ravizzone	1,24	11,14	89,91	188,50	265,80	469,14	407,28	311,33	1.744,34
Girasole	6,62	30,84	200,62	397,88	688,10	1.099,68	1.091,59	1.764,85	5.280,18
Soia	-	0,42	2,48	2,50	1,58	4,50	-	-	11,48
Altre piante da semi oleosi	-	-	3,00	-	15,27	-	-	-	18,27
Piante aromatiche, medicinali e da condimento	0,54	0,12	0,38	0,05	2,45	1,30	1,05	-	5,89
Altre piante industriali	0,10	0,70	-	-	-	3,50	-	-	4,30
Ortive	39,55	71,37	162,64	172,01	193,92	251,02	88,83	122,10	1.101,44
In piena aria	39,52	70,61	157,11	164,17	191,02	250,02	88,83	122,10	1.083,38
In coltivazioni di pieno campo	37,77	55,96	104,97	134,71	159,91	170,59	60,47	105,19	829,57
Pomodoro da mensa	1,50	2,04	5,12	8,25	2,00	3,18	0,10	0,10	22,29
Pomodoro da industria	0,06	0,08	9,04	39,60	32,85	86,45	50,37	40,17	258,62
Altre ortive	36,21	53,84	90,81	86,86	125,06	80,96	10,00	64,92	548,66
In orti stabili o industriali	1,75	14,65	52,14	29,46	31,11	79,43	28,36	16,91	253,81
Pomodoro da mensa	0,15	-	2,60	0,45	0,20	-	17,00	-	20,40
Altre ortive	1,60	14,65	49,54	29,01	30,91	79,43	11,36	16,91	233,41
Protette	0,03	0,76	5,53	7,84	2,90	1,00	-	-	18,06
In serra	0,03	0,76	4,53	7,74	1,90	1,00	-	-	15,96
Pomodoro da mensa	0,03	0,03	0,72	1,20	-	-	-	-	1,98
Altre ortive	-	0,73	3,81	6,54	1,90	1,00	-	-	13,98
In tunnel, campane, ecc.	-	-	1,00	0,10	1,00	-	-	-	2,10
Fiori e piante ornamentali	4,13	5,86	4,39	0,35	0,50	-	-	-	15,23
In piena aria	3,07	3,17	4,19	0,25	0,50	-	-	-	11,18
Protetti	1,06	2,69	0,20	0,10	-	-	-	-	4,05
In serra	1,06	2,50	0,20	0,10	-	-	-	-	3,86
In tunnel, campane, ecc.	-	0,19	-	-	-	-	-	-	0,19
Piantine	0,73	0,79	3,51	0,05	5,25	4,05	-	44,00	58,38
Orticole	0,35	0,45	2,20	0,02	5,25	-	-	-	8,27
Floricole ed ornamentali	0,28	0,14	-	0,03	-	0,05	-	-	0,50
Altre piantine	0,10	0,20	1,31	-	-	4,00	-	44,00	49,61
Foraggiere avvicendate	249,33	675,34	2.760,70	3.785,33	5.979,45	10.176,17	7.790,46	11.638,97	43.055,75
Prati avvicendati	126,25	305,82	1.090,56	1.531,38	2.270,56	3.794,50	3.515,34	5.616,20	18.250,61
Erba medica	103,35	236,68	836,05	1.084,91	1.626,32	2.558,29	2.108,24	4.272,33	12.826,17
Altri prati avvicendati	22,90	69,14	254,51	446,47	644,24	1.236,21	1.407,10	1.343,87	5.424,44
Erbai	123,08	369,52	1.670,14	2.253,95	3.708,89	6.381,67	4.275,12	6.022,77	24.805,14
Granoturco in erba	1,61	8,58	24,82	54,61	129,60	75,58	125,79	10,24	430,83
Granoturco a maturazione cerosa	0,10	0,10	12,71	35,40	89,60	242,28	209,38	525,55	1.115,12
Altri erbai monofiti di cereali	8,75	15,12	86,86	145,13	245,97	395,84	437,75	268,41	1.603,83
Altri erbai	112,62	345,72	1.545,75	2.018,81	3.243,72	5.667,97	3.502,20	5.218,57	21.655,36
Sementi	0,69	4,63	12,03	41,83	42,45	56,96	93,77	37,01	289,37
Terreni a riposo	78,07	524,90	962,84	669,47	535,36	1.190,43	1.108,08	2.921,44	7.990,59

Tavola 3.4 segue - Aziende con seminativi e relativa superficie investita per classe di superficie agricola utilizzata (SAU) e principali coltivazioni praticate (superficie in ettari) - PIANURA

COLTIVAZIONI	CLASSI DI SUPERFICIE AGRICOLA UTILIZZATA								Totale
	Meno di 1	1 -- 2	2 -- 5	5 -- 10	10 -- 20	20 -- 50	50 -- 100	100 ed oltre	
	SUPERFICIE INVESTITA								
SEMINATIVI	21,09	359,93	3.483,90	3.434,84	4.849,05	6.635,73	5.336,49	8.662,98	32.784,01
Cereali	7,68	217,40	2.230,28	2.067,66	3.009,13	4.068,67	2.669,78	4.331,41	18.602,01
Frumento tenero e spelta	-	9,37	34,82	9,39	13,46	71,50	-	4,70	143,24
Frumento duro	7,66	201,92	2.145,36	1.960,27	2.898,59	3.830,54	2.631,78	4.083,91	17.760,03
Segale	-	-	2,10	-	-	-	-	-	2,10
Orzo	-	-	12,89	45,54	5,10	31,61	-	16,00	111,14
Avena	-	5,61	20,20	20,16	59,70	51,50	4,00	37,00	198,17
Granoturco	0,02	0,50	13,91	21,00	27,57	83,52	34,00	183,80	364,32
Riso	-	-	-	-	-	-	-	-	-
Sorgo	-	-	-	-	-	-	-	-	-
Altri cereali	-	-	1,00	11,30	4,71	-	-	6,00	23,01
Legumi secchi	-	-	5,77	20,88	15,87	90,80	115,50	30,80	279,62
Patata	-	1,10	2,00	12,30	8,00	9,00	-	-	32,40
Barbabietola da zucchero	-	1,70	7,06	20,38	18,93	48,91	97,46	91,50	285,94
Piante sarchiate da foraggio	-	-	-	-	-	-	-	-	-
Piante industriali	0,22	13,09	121,26	129,83	294,42	269,96	500,56	843,91	2.173,25
Tabacco	-	-	-	2,00	-	-	-	-	2,00
Luppolo	-	-	-	-	-	-	-	-	-
Cotone	-	-	-	-	-	-	-	-	-
Lino	-	-	-	-	11,77	-	-	-	11,77
Canapa	-	-	-	-	-	-	-	-	-
Piante da semi oleosi	0,22	13,09	119,76	127,83	282,65	269,96	500,56	843,91	2.157,98
Colza e ravizzone	-	-	-	-	36,24	34,90	177,74	203,40	452,28
Girasole	0,22	13,09	119,76	122,13	241,41	235,06	322,82	640,51	1.695,00
Soia	-	-	-	-	-	-	-	-	-
Altre piante da semi oleosi	-	-	-	5,70	5,00	-	-	-	10,70
Piante aromatiche, medicinali e da condimento	-	-	-	-	-	-	-	-	-
Altre piante industriali	-	-	1,50	-	-	-	-	-	1,50
Ortive	4,97	42,17	319,74	390,31	510,65	778,44	347,84	304,27	2.698,39
In piena aria	3,55	38,77	280,42	338,22	478,79	768,24	345,84	304,27	2.558,10
In coltivazioni di pieno campo	3,55	29,67	228,34	279,96	438,13	716,00	291,60	288,27	2.275,52
Pomodoro da mensa	-	2,45	16,19	15,75	24,45	38,82	34,40	-	132,06
Pomodoro da industria	0,78	7,12	81,29	83,88	209,10	333,52	184,49	155,14	1.055,32
Altre ortive	2,77	20,10	130,86	180,33	204,58	343,66	72,71	133,13	1.088,14
In orti stabili o industriali	-	9,10	52,08	58,26	40,66	52,24	54,24	16,00	282,58
Pomodoro da mensa	-	-	4,50	0,60	4,03	4,00	-	-	13,13
Altre ortive	-	9,10	47,58	57,66	36,63	48,24	54,24	16,00	269,45
Protette	1,42	3,40	39,32	52,09	31,86	10,20	2,00	-	140,29
In serra	1,42	1,86	16,47	20,45	6,39	4,20	-	-	50,79
Pomodoro da mensa	-	0,06	1,01	0,65	0,60	-	-	-	2,32
Altre ortive	1,42	1,80	15,46	19,80	5,79	4,20	-	-	48,47
In tunnel, campane, ecc.	-	1,54	22,85	31,64	25,47	6,00	2,00	-	89,50
Fiori e piante ornamentali	0,79	-	9,90	3,36	1,66	-	-	-	15,71
In piena aria	0,71	-	9,62	0,60	0,36	-	-	-	11,29
Protetti	0,08	-	0,28	2,76	1,30	-	-	-	4,42
In serra	0,08	-	0,28	1,96	1,30	-	-	-	3,62
In tunnel, campane, ecc.	-	-	-	0,80	-	-	-	-	0,80
Piantine	-	-	5,32	11,05	1,45	0,80	-	-	18,62
Orticole	-	-	0,42	2,60	1,00	0,80	-	-	4,82
Floricole ed ornamentali	-	-	0,20	6,75	0,15	-	-	-	7,10
Altre piantine	-	-	4,70	1,70	0,30	-	-	-	6,70
Foraggiere avvicendate	6,91	50,63	561,80	702,99	880,59	1.205,11	1.182,92	2.405,42	6.996,37
Prati avvicendati	3,18	9,00	85,29	112,28	187,60	287,46	215,67	701,24	1.601,72
Erba medica	2,38	7,03	65,47	92,18	92,19	134,64	215,67	477,24	1.086,80
Altri prati avvicendati	0,80	1,97	19,82	20,10	95,41	152,82	-	224,00	514,92
Erbai	3,73	41,63	476,51	590,71	692,99	917,65	967,25	1.704,18	5.394,65
Granoturco in erba	-	-	-	-	-	-	-	-	-
Granoturco a maturazione cerosa	-	-	2,50	-	3,00	-	-	10,50	16,00
Altri erbai monofiti di cereali	-	1,35	4,23	6,67	20,79	16,00	6,17	36,68	91,89
Altri erbai	3,73	40,28	469,78	584,04	669,20	901,65	961,08	1.657,00	5.286,76
Sementi	-	-	14,96	4,64	28,50	17,84	18,99	72,50	157,43
Terreni a riposo	0,52	33,84	205,81	71,44	79,85	146,20	403,44	583,17	1.524,27

Tavola 3.5 - Aziende con coltivazioni legnose agrarie e relativa superficie investita per le principali coltivazioni praticate e per classe di superficie agricola utilizzata (SAU) (superficie in ettari)

	CLASSI DI SUPERFICIE AGRICOLA UTILIZZATA								
COLTIVAZIONI	Meno di 1	1 -- 2	2 -- 5	5 -- 10	10 -- 20	20 -- 50	50 -- 100	100 ed oltre	Totale
AZIENDE									
COLTIVAZIONI LEGNOSE AGRARIE	8.047	5.846	5.801	2.512	1.403	826	216	144	24.795
Vite	3.501	2.374	2.664	1.166	651	328	70	48	10.802
Olivo per la produzioe di olive	4.851	4.451	4.548	2.070	1.127	695	180	124	18.046
Da tavola	79	52	53	33	15	11	3	-	246
Per olio	4.775	4.402	4.502	2.039	1.112	685	177	124	17.816
Agrumi	16	13	16	6	4	2	-	-	57
Arancio	3	1	3	-	1	-	-	-	8
Mandarino	9	7	10	5	3	2	-	-	36
Clementina e suoi ibridi	1	-	1	-	-	-	-	-	2
Limone	5	6	-	1	-	-	-	-	12
Altri agrumi	2	1	2	-	-	-	-	-	5
Fruttiferi	4.003	2.936	2.826	947	440	234	58	39	11.483
Frutta fresca di origine temperata	702	450	328	127	89	61	21	11	1.789
Melo	422	267	180	47	38	19	9	4	986
Pero	325	218	147	45	32	10	10	3	790
Pesco	371	285	210	86	54	38	13	6	1.063
Nettarina (pesca noce)	40	29	23	8	5	5	4	3	117
Albicocco	184	131	91	38	21	11	12	4	492
Altra frutta	355	211	166	65	41	30	10	10	888
Frutta fresca di origine sub-tropicale	37	41	65	48	34	32	7	5	269
Actinidia (kiwi)	26	31	55	43	32	32	7	5	231
Altra frutta	12	12	12	10	4	1	-	-	51
Frutta a guscio	3.510	2.618	2.582	828	344	172	43	25	10.122
Mandorlo	10	15	5	4	3	-	1	-	38
Nocciolo	3.160	2.382	2.413	762	300	145	35	21	9.218
Castagno	429	426	552	231	95	59	14	10	1.816
Altra frutta	99	88	63	33	31	19	6	2	341
Vivai	30	13	19	5	3	1	1	-	72
Fruttiferi	4	5	5	2	-	-	-	-	16
Piante ornamentali	26	11	7	3	1	-	-	-	48
Altri	4	2	11	3	2	1	1	-	24
SUPERFICIE INVESTITA									
COLTIVAZIONI LEGNOSE AGRARIE	3.492,49	5.841,26	10.439,01	6.972,88	5.196,45	4.614,13	2.036,77	1.667,16	40.260,15
Vite	780,12	718,98	1.181,92	673,03	538,21	548,17	140,89	242,61	4.823,93
Olivo per la produzioe di olive	1.182,72	2.422,38	3.382,17	2.115,48	1.471,67	1.239,88	662,94	656,05	13.133,29
Da tavola	15,46	24,84	28,75	24,47	9,50	8,47	3,29	-	114,78
Per olio	1.167,26	2.397,54	3.353,42	2.091,01	1.462,17	1.231,41	659,65	656,05	13.018,51
Agrumi	1,59	2,50	9,16	4,48	0,87	1,08	-	-	19,68
Arancio	0,05	0,03	1,15	-	0,02	-	-	-	1,25
Mandarino	1,42	1,89	6,92	4,46	0,85	1,08	-	-	16,62
Clementina e suoi ibridi	0,01	-	0,10	-	-	-	-	-	0,11
Limone	0,05	0,18	-	0,02	-	-	-	-	0,25
Altri agrumi	0,06	0,40	0,99	-	-	-	-	-	1,45
Fruttiferi	1.520,87	2.690,32	5.829,65	4.149,35	3.179,12	2.809,35	1.231,44	768,50	22.178,60
Frutta fresca di origine temperata	63,75	84,49	96,49	92,72	136,99	168,12	111,11	81,29	834,96
Melo	16,16	16,21	17,10	12,05	23,47	12,36	78,74	5,11	181,20
Pero	11,37	11,77	10,20	4,93	4,71	1,75	1,44	1,91	48,08
Pesco	14,20	19,71	29,11	40,19	68,11	74,61	2,25	33,13	281,31
Nettarina (pesca noce)	0,88	1,28	1,35	2,15	1,85	8,95	0,21	3,01	19,68
Albicocco	4,73	7,43	10,99	5,04	2,49	3,91	6,86	3,31	44,76
Altra frutta	16,41	28,09	27,74	28,36	36,36	66,54	21,61	34,82	259,93
Frutta fresca di origine sub-tropicale	4,82	16,51	55,21	59,52	63,89	118,69	57,88	45,23	421,75
Actinidia (kiwi)	4,22	13,86	47,16	56,62	61,94	111,69	57,88	45,23	398,60
Altra frutta	0,60	2,65	8,05	2,90	1,95	7,00	-	-	23,15
Frutta a guscio	1.452,30	2.589,32	5.677,95	3.997,11	2.978,24	2.522,54	1.062,45	641,98	20.921,89
Mandorlo	2,50	8,97	4,80	10,34	12,08	-	0,02	-	38,71
Nocciolo	1.304,39	2.290,59	5.030,48	3.433,33	2.531,36	2.087,63	747,36	427,34	17.852,48
Castagno	133,82	254,37	601,81	491,79	378,35	398,01	277,08	198,64	2.733,87
Altra frutta	11,59	35,39	40,86	61,65	56,45	36,90	37,99	16,00	296,83
Vivai	5,61	6,13	24,38	13,26	5,99	0,30	1,50	-	57,17
Fruttiferi	0,80	0,86	2,99	0,35	-	-	-	-	5,00
Piante ornamentali	4,37	4,84	10,05	1,91	2,50	-	-	-	23,67
Altri	0,44	0,43	11,34	11,00	3,49	0,30	1,50	-	28,50

Tavola 3.6 - Aziende con superficie irrigabile per classe di superficie irrigabile, classe di superficie totale, classe di superficie agricola utilizzata (SAU) e zona altimetrica (superficie in ettari)

CLASSI DI SUPERFICIE TOTALE		CLASSI DI SUPERFICIE IRRIGABILE								Totale
CLASSI DI SAU		Meno di 1	1 -- 2	2 -- 5	5 -- 10	10 -- 20	20 -- 50	50--100	100 ed oltre	
ZONE ALTIMETRICHE										
AZIENDE										
CLASSI DI SUPERFICIE TOTALE										
Meno di 1 ettaro	1.394	-	-	-	-	-	-	-	-	1.394
1 -- 2	1.011	599	-	-	-	-	-	-	-	1.610
2 -- 3	392	315	369	-	-	-	-	-	-	1.076
3 -- 5	361	240	861	-	-	-	-	-	-	1.462
5 -- 10	186	160	487	587	-	-	-	-	-	1.420
10 -- 20	73	48	192	292	310	-	-	-	-	915
20 -- 30	22	13	36	67	105	82	-	-	-	325
30 -- 50	7	7	33	63	69	115	-	-	-	294
50 -- 100	9	6	17	21	42	90	51	-	-	236
100 ed oltre	-	4	3	9	23	54	46	32	-	171
TOTALE	3.455	1.392	1.998	1.039	549	341	97	32	-	8.903
CLASSI DI SAU										
Meno di 1 ettaro	1.820	2	1	-	1	-	-	-	-	1.824
1 -- 2	826	752	-	-	-	-	-	-	-	1.578
2 -- 3	311	236	461	-	-	-	-	-	-	1.008
3 -- 5	269	223	896	1	-	-	-	-	-	1.389
5 -- 10	142	113	394	656	1	-	-	-	-	1.306
10 -- 20	60	41	168	249	342	-	-	-	-	860
20 -- 30	17	15	35	66	94	110	-	-	-	337
30 -- 50	6	4	29	50	57	112	-	-	-	258
50 -- 100	4	4	11	10	40	78	56	-	-	203
100 ed oltre	-	2	3	7	14	41	41	32	-	140
TOTALE	3.455	1.392	1.998	1.039	549	341	97	32	-	8.903
ZONE ALTIMETRICHE										
Montagna	-	-	-	-	-	-	-	-	-	-
Collina	3.383	1.190	1.370	759	404	235	68	22	-	7.431
Pianura	72	202	628	280	145	106	29	10	-	1.472
TOTALE	3.455	1.392	1.998	1.039	549	341	97	32	-	8.903
SUPERFICIE IRRIGABILE										
CLASSI DI SUPERFICIE TOTALE										
Meno di 1 ettaro	391,17	-	-	-	-	-	-	-	-	391,17
1 -- 2	326,86	805,71	-	-	-	-	-	-	-	1.132,57
2 -- 3	120,32	458,16	875,37	-	-	-	-	-	-	1.453,85
3 -- 5	116,40	327,89	2.785,53	-	-	-	-	-	-	3.229,82
5 -- 10	47,79	210,98	1.604,61	3.833,36	-	-	-	-	-	5.696,74
10 -- 20	22,46	64,24	621,98	2.085,70	3.958,10	-	-	-	-	6.752,48
20 -- 30	5,18	16,55	117,33	462,23	1.503,70	1.924,34	-	-	-	4.029,33
30 -- 50	1,89	9,90	103,07	429,81	926,41	3.392,61	-	-	-	4.863,69
50 -- 100	1,03	8,13	54,08	141,27	550,46	2.860,99	3.212,16	-	-	6.828,12
100 ed oltre	-	5,25	9,36	63,50	304,95	1.746,70	3.026,01	4.825,60	-	9.981,37
TOTALE	1.033,10	1.906,81	6.171,33	7.015,87	7.243,62	9.924,64	6.238,17	4.825,60	-	44.359,14
CLASSI DI SAU										
Meno di 1 ettaro	529,38	2,93	3,35	-	18,00	-	-	-	-	553,66
1 -- 2	249,71	1.037,49	-	-	-	-	-	-	-	1.287,20
2 -- 3	101,86	327,45	1.104,88	-	-	-	-	-	-	1.534,19
3 -- 5	87,83	304,70	3.003,12	5,20	-	-	-	-	-	3.400,85
5 -- 10	40,16	146,48	1.274,29	4.371,60	10,00	-	-	-	-	5.842,53
10 -- 20	17,70	53,86	536,20	1.725,42	4.448,80	-	-	-	-	6.781,98
20 -- 30	4,62	19,64	118,84	465,05	1.291,98	2.621,04	-	-	-	4.521,17
30 -- 50	1,68	5,76	83,84	329,21	759,09	3.570,88	-	-	-	4.750,46
50 -- 100	0,16	5,25	37,45	71,39	532,49	2.418,27	3.594,68	-	-	6.659,69
100 ed oltre	-	3,25	9,36	48,00	183,26	1.314,45	2.643,49	4.825,60	-	9.027,41
TOTALE	1.033,10	1.906,81	6.171,33	7.015,87	7.243,62	9.924,64	6.238,17	4.825,60	-	44.359,14
ZONE ALTIMETRICHE										
Montagna	-	-	-	-	-	-	-	-	-	-
Collina	1.001,08	1.609,09	4.174,49	5.068,46	5.348,20	6.958,38	4.383,81	3.263,39	-	31.806,90
Pianura	32,02	297,72	1.996,84	1.947,41	1.895,42	2.966,26	1.854,36	1.562,21	-	12.552,24
TOTALE	1.033,10	1.906,81	6.171,33	7.015,87	7.243,62	9.924,64	6.238,17	4.825,60	-	44.359,14

Tavola 3.7 - Aziende con allevamenti e relativo numero di capi per specie di bestiame, classe di superficie totale e classe di superficie agricola utilizzata (SAU)

CLASSI DI SUPERFICIE TOTALE CLASSI DI SAU	SPECIE DI BESTIAME								
	Bovini	Bufalini	Ovini	Caprini	Equini	Suini	Allevamenti avicoli	Conigli	Struzzi
AZIENDE									
CLASSI DI SUPERFICIE TOTALE (in ettari)									
Senza superficie	1	-	25	1	2	-	-	-	-
Meno di 1 ettaro	24	-	104	43	96	139	986	434	1
1 -- 2	62	-	151	42	136	206	1.089	463	6
2 -- 3	36	-	90	25	92	135	635	256	1
3 -- 5	93	-	148	20	92	186	691	303	4
5 -- 10	153	-	245	29	140	223	698	302	3
10 -- 20	205	1	299	19	90	175	502	191	3
20 -- 30	100	-	146	12	41	77	153	50	3
30 -- 50	103	1	158	7	70	59	141	48	1
50 -- 100	90	-	118	5	56	51	100	38	1
100 ed oltre	87	2	64	7	73	30	54	10	2
TOTALE	954	4	1.548	210	888	1.281	5.049	2.095	25
CLASSI DI SAU (in ettari)									
Senza superficie	1	-	25	2	4	1	4	2	-
Meno di 1 ettaro	35	-	151	61	143	193	1.334	557	2
1 -- 2	66	-	148	38	125	220	1.037	448	5
2 -- 3	46	-	97	19	81	134	563	241	4
3 -- 5	90	-	140	20	93	162	619	270	2
5 -- 10	161	-	239	25	129	212	640	282	4
10 -- 20	219	1	314	21	94	177	460	167	2
20 -- 30	91	-	140	11	44	61	143	49	4
30 -- 50	97	1	140	4	66	58	122	38	1
50 -- 100	77	-	105	5	53	38	86	33	-
100 ed oltre	71	2	49	4	56	25	41	8	1
TOTALE	954	4	1.548	210	888	1.281	5.049	2.095	25
CAPI									
CLASSI DI SUPERFICIE TOTALE (in ettari)									
Senza superficie	38	-	9.024	50	4	-	-	-	-
Meno di 1 ettaro	161	-	2.595	370	150	234	14.278	3.747	3
1 -- 2	521	-	2.983	476	284	440	57.905	9.543	58
2 -- 3	368	-	1.575	150	285	199	132.969	16.751	2
3 -- 5	814	-	10.961	255	316	776	208.475	3.241	21
5 -- 10	2.166	-	23.742	305	467	4.037	425.972	4.794	28
10 -- 20	6.140	6	53.396	781	419	1.995	219.292	2.029	29
20 -- 30	3.399	-	32.912	524	160	1.012	64.822	641	17
30 -- 50	4.675	95	42.612	407	481	4.203	164.575	736	2
50 -- 100	5.564	-	60.451	175	278	2.262	36.789	529	2
100 ed oltre	13.446	134	48.347	998	805	7.170	52.361	189	24
TOTALE	37.292	235	288.598	4.491	3.649	22.328	1.377.438	42.200	186
CLASSI DI SAU (in ettari)									
Senza superficie	38	-	9.024	153	22	28	67	40	-
Meno di 1 ettaro	281	-	2.974	505	263	317	76.418	4.889	10
1 -- 2	567	-	3.116	414	249	470	98.210	9.560	51
2 -- 3	433	-	3.294	119	259	324	34.145	16.482	18
3 -- 5	779	-	10.746	274	317	636	357.537	4.440	14
5 -- 10	2.503	-	27.551	266	457	4.122	409.105	3.089	48
10 -- 20	6.591	6	55.719	835	467	2.595	146.187	1.924	9
20 -- 30	3.304	-	35.229	566	202	1.904	3.194	676	30
30 -- 50	4.685	95	40.577	325	439	2.563	164.148	493	2
50 -- 100	5.881	-	58.575	165	300	2.216	36.621	458	-
100 ed oltre	12.230	134	41.793	869	674	7.153	51.806	149	4
TOTALE	37.292	235	288.598	4.491	3.649	22.328	1.377.438	42.200	186

Tavola 3.8 - Aziende con bovini e relativo numero di capi per classe di capi, classe di superficie totale e classe di superficie agricola utilizzata (SAU)

CLASSI DI SUPERFICIE TOTALE CLASSI DI SAU	CLASSI DI CAPI										Totale
	1 -- 2	3 -- 5	6 -- 9	10 -- 19	20 -- 49	50 -- 99	100 -- 499	500 -- 999	1000 -- 1999	2000 ed oltre	
AZIENDE											
CLASSI DI SUPERFICIE TOTALE (in ettari)											
Senza superficie	-	-	-	-	1	-	-	-	-	-	1
Meno di 1 ettaro	11	6	2	2	3	-	-	-	-	-	24
1 -- 2	34	13	4	5	5	-	1	-	-	-	62
2 -- 3	12	7	5	5	6	1	-	-	-	-	36
3 -- 5	25	23	17	16	11	1	-	-	-	-	93
5 -- 10	32	27	13	39	35	6	1	-	-	-	153
10 -- 20	15	19	27	30	74	32	8	-	-	-	205
20 -- 30	6	6	9	25	34	12	8	-	-	-	100
30 -- 50	7	4	12	17	28	24	11	-	-	-	103
50 -- 100	3	7	5	13	26	21	15	-	-	-	90
100 ed oltre	2	4	6	5	17	13	36	4	-	-	87
TOTALE	147	116	100	157	240	110	80	4	-	-	954
CLASSI DI SAU (in ettari)											
Senza superficie	-	-	-	-	1	-	-	-	-	-	1
Meno di 1 ettaro	18	7	2	3	5	-	-	-	-	-	35
1 -- 2	34	14	4	6	7	-	1	-	-	-	66
2 -- 3	16	10	8	5	5	2	-	-	-	-	46
3 -- 5	21	22	15	20	12	-	-	-	-	-	90
5 -- 10	28	28	18	40	37	9	1	-	-	-	161
10 -- 20	15	16	26	36	86	32	8	-	-	-	219
20 -- 30	5	7	9	22	25	14	9	-	-	-	91
30 -- 50	6	6	10	11	29	24	11	-	-	-	97
50 -- 100	2	3	4	10	19	22	17	-	-	-	77
100 ed oltre	2	3	4	4	14	7	33	4	-	-	71
TOTALE	147	116	100	157	240	110	80	4	-	-	954
CAPI											
CLASSI DI SUPERFICIE TOTALE (in ettari)											
Senza superficie	-	-	-	-	38	-	-	-	-	-	38
Meno di 1 ettaro	15	21	12	28	85	-	-	-	-	-	161
1 -- 2	47	49	27	70	175	-	153	-	-	-	521
2 -- 3	16	24	38	62	164	64	-	-	-	-	368
3 -- 5	39	91	125	212	294	53	-	-	-	-	814
5 -- 10	53	102	95	504	928	352	132	-	-	-	2.166
10 -- 20	20	75	195	397	2.343	2.156	954	-	-	-	6.140
20 -- 30	9	26	63	361	1.065	896	979	-	-	-	3.399
30 -- 50	10	16	81	248	887	1.795	1.638	-	-	-	4.675
50 -- 100	5	31	36	171	856	1.544	2.921	-	-	-	5.564
100 ed oltre	2	17	43	74	608	960	8.830	2.912	-	-	13.446
TOTALE	216	452	715	2.127	7.443	7.820	15.607	2.912	-	-	37.292
CLASSI DI SAU (in ettari)											
Senza superficie	-	-	-	-	38	-	-	-	-	-	38
Meno di 1 ettaro	26	26	12	39	178	-	-	-	-	-	281
1 -- 2	46	50	27	90	201	-	153	-	-	-	567
2 -- 3	24	36	60	60	136	117	-	-	-	-	433
3 -- 5	33	87	109	253	297	-	-	-	-	-	779
5 -- 10	45	107	135	524	1.020	540	132	-	-	-	2.503
10 -- 20	20	65	182	497	2.706	2.167	954	-	-	-	6.591
20 -- 30	9	30	63	309	788	1.015	1.090	-	-	-	3.304
30 -- 50	7	25	70	171	962	1.788	1.662	-	-	-	4.685
50 -- 100	4	12	31	129	616	1.652	3.437	-	-	-	5.881
100 ed oltre	2	14	26	55	501	541	8.179	2.912	-	-	12.230
TOTALE	216	452	715	2.127	7.443	7.820	15.607	2.912	-	-	37.292

Tavola 3.9 - Aziende con vacche da latte e relativo numero di capi per classe di capi, classe di superficie totale e classe di superficie agricola utilizzata (SAU)

CLASSI DI SUPERFICIE TOTALE CLASSI DI SAU	CLASSI DI CAPI										Totale
	1 -- 2	3 -- 5	6 -- 9	10 -- 19	20 -- 49	50 -- 99	100 -- 499	500 -- 999	1000 -- 1999	2000 ed oltre	
AZIENDE											
CLASSI DI SUPERFICIE TOTALE (in ettari)											
Senza superficie	-	-	-	-	-	-	-	-	-	-	-
Meno di 1 ettaro	1	-	-	1	-	-	-	-	-	-	2
1 -- 2	2	2	-	-	-	-	-	-	-	-	4
2 -- 3	2	-	-	4	-	-	-	-	-	-	6
3 -- 5	6	2	1	4	1	-	-	-	-	-	14
5 -- 10	3	3	6	14	8	1	-	-	-	-	35
10 -- 20	2	1	4	22	44	7	-	-	-	-	80
20 -- 30	-	1	1	11	15	4	-	-	-	-	32
30 -- 50	2	2	1	3	14	8	2	-	-	-	32
50 -- 100	-	1	-	5	10	7	4	-	-	-	27
100 ed oltre	1	2	-	2	5	3	10	-	-	-	23
TOTALE	19	14	13	66	97	30	16	-	-	-	255
CLASSI DI SAU (in ettari)											
Senza superficie	-	-	-	-	-	-	-	-	-	-	-
Meno di 1 ettaro	1	1	-	1	-	-	-	-	-	-	3
1 -- 2	4	1	-	1	-	-	-	-	-	-	6
2 -- 3	1	-	-	4	1	-	-	-	-	-	6
3 -- 5	6	2	1	5	1	-	-	-	-	-	15
5 -- 10	2	3	6	14	11	1	-	-	-	-	37
10 -- 20	2	2	5	25	46	7	-	-	-	-	87
20 -- 30	-	-	-	8	12	4	-	-	-	-	24
30 -- 50	2	2	1	1	13	9	2	-	-	-	30
50 -- 100	-	1	-	5	10	6	5	-	-	-	27
100 ed oltre	1	2	-	2	3	3	9	-	-	-	20
TOTALE	19	14	13	66	97	30	16	-	-	-	255
CAPI											
CLASSI DI SUPERFICIE TOTALE (in ettari)											
Senza superficie	-	-	-	-	-	-	-	-	-	-	-
Meno di 1 ettaro	1	-	-	15	-	-	-	-	-	-	16
1 -- 2	2	7	-	-	-	-	-	-	-	-	9
2 -- 3	2	-	-	49	-	-	-	-	-	-	51
3 -- 5	7	10	6	58	31	-	-	-	-	-	112
5 -- 10	3	11	46	189	177	65	-	-	-	-	491
10 -- 20	2	3	31	318	1.357	391	-	-	-	-	2.102
20 -- 30	-	5	7	162	429	255	-	-	-	-	858
30 -- 50	3	6	9	47	418	474	201	-	-	-	1.158
50 -- 100	-	5	-	60	376	525	577	-	-	-	1.543
100 ed oltre	2	9	-	25	191	207	1.997	-	-	-	2.431
TOTALE	22	56	99	923	2.979	1.917	2.775	-	-	-	8.771
CLASSI DI SAU (in ettari)											
Senza superficie	-	-	-	-	-	-	-	-	-	-	-
Meno di 1 ettaro	1	3	-	15	-	-	-	-	-	-	19
1 -- 2	4	4	-	17	-	-	-	-	-	-	25
2 -- 3	1	-	-	47	31	-	-	-	-	-	79
3 -- 5	7	10	6	69	20	-	-	-	-	-	112
5 -- 10	2	11	46	193	298	65	-	-	-	-	615
10 -- 20	2	8	38	365	1.378	391	-	-	-	-	2.182
20 -- 30	-	-	-	117	373	255	-	-	-	-	745
30 -- 50	3	6	9	15	385	549	201	-	-	-	1.168
50 -- 100	-	5	-	60	380	450	727	-	-	-	1.622
100 ed oltre	2	9	-	25	114	207	1.847	-	-	-	2.204
TOTALE	22	56	99	923	2.979	1.917	2.775	-	-	-	8.771

Tavola 3.10 - Aziende con suini e relativo numero di capi per classe di capi, classe di superficie totale e classe di superficie agricola utilizzata (SAU)

CLASSI DI SUPERFICIE TOTALE CLASSI DI SAU	CLASSI DI CAPI									Totale
	1 -- 2	3 -- 5	6 -- 9	10 -- 19	20 -- 49	50 -- 99	100 -- 499	500 -- 999	1000 ed oltre	
AZIENDE										
CLASSI DI SUPERFICIE TOTALE (in ettari)										
Meno di 1 ettaro	133	4	1	-	-	1	-	-	-	139
1 -- 2	188	12	1	4	-	1	-	-	-	206
2 -- 3	124	9	2	-	-	-	-	-	-	135
3 -- 5	166	8	3	4	2	-	3	-	-	186
5 -- 10	175	30	4	3	8	-	2	-	1	223
10 -- 20	120	33	6	7	4	1	3	1	-	175
20 -- 30	51	13	6	2	1	1	3	-	-	77
30 -- 50	37	9	2	2	3	3	1	-	2	59
50 -- 100	25	16	2	2	4	-	1	-	1	51
100 ed oltre	10	7	3	1	3	2	3	-	1	30
TOTALE	1.029	141	30	25	25	9	16	1	5	1.281
CLASSI DI SAU (in ettari)										
Senza superficie	-	-	-	-	1	-	-	-	-	1
Meno di 1 ettaro	184	6	2	-	-	1	-	-	-	193
1 -- 2	199	14	1	5	-	1	-	-	-	220
2 -- 3	122	7	3	1	-	-	1	-	-	134
3 -- 5	143	12	1	2	1	1	2	-	-	162
5 -- 10	163	26	6	3	10	1	2	-	1	212
10 -- 20	115	39	5	8	4	-	5	1	-	177
20 -- 30	44	7	5	1	1	1	1	-	1	61
30 -- 50	36	11	3	2	2	2	1	-	1	58
50 -- 100	16	13	2	2	3	-	1	-	1	38
100 ed oltre	7	6	2	1	3	2	3	-	1	25
TOTALE	1.029	141	30	25	25	9	16	1	5	1.281
CAPI										
CLASSI DI SUPERFICIE TOTALE (in ettari)										
Meno di 1 ettaro	163	12	6	-	-	53	-	-	-	234
1 -- 2	241	45	6	53	-	95	-	-	-	440
2 -- 3	155	29	15	-	-	-	-	-	-	199
3 -- 5	226	28	18	56	58	-	390	-	-	776
5 -- 10	241	102	30	41	272	-	451	-	2.900	4.037
10 -- 20	168	116	43	83	116	50	536	883	-	1.995
20 -- 30	75	49	44	28	20	55	741	-	-	1.012
30 -- 50	56	35	16	25	98	228	224	-	3.521	4.203
50 -- 100	33	59	17	32	126	-	180	-	1.815	2.262
100 ed oltre	15	28	20	10	93	115	389	-	6.500	7.170
TOTALE	1.373	503	215	328	783	596	2.911	883	14.736	22.328
CLASSI DI SAU (in ettari)										
Senza superficie	-	-	-	-	28	-	-	-	-	28
Meno di 1 ettaro	233	19	12	-	-	53	-	-	-	317
1 -- 2	252	50	6	67	-	95	-	-	-	470
2 -- 3	154	23	21	16	-	-	110	-	-	324
3 -- 5	198	41	6	26	30	55	280	-	-	636
5 -- 10	222	90	44	41	324	50	451	-	2.900	4.122
10 -- 20	165	140	37	97	105	-	1.168	883	-	2.595
20 -- 30	66	28	36	14	32	98	109	-	1.521	1.904
30 -- 50	51	42	25	25	66	130	224	-	2.000	2.563
50 -- 100	23	47	14	32	105	-	180	-	1.815	2.216
100 ed oltre	9	23	14	10	93	115	389	-	6.500	7.153
TOTALE	1.373	503	215	328	783	596	2.911	883	14.736	22.328

Tavola 3.11 - Aziende con ovini e relativo numero di capi per classe di capi, classe di superficie totale e classe di superficie agricola utilizzata (SAU)

CLASSI DI SUPERFICIE TOTALE CLASSI DI SAU	CLASSI DI CAPI										Totale
	1 -- 2	3 -- 9	10 -- 19	20 -- 49	50 -- 99	100 -- 499	500 -- 999	1000 -- 2999	3000 -- 4999	5000 ed oltre	
AZIENDE											
CLASSI DI SUPERFICIE TOTALE (in ettari)											
Senza superficie	-	-	1	-	-	17	7	-	-	-	25
Meno di 1 ettaro	21	63	7	4	2	7	-	-	-	-	104
1 -- 2	19	96	19	6	1	9	1	-	-	-	151
2 -- 3	11	50	14	9	2	4	-	-	-	-	90
3 -- 5	6	51	28	18	11	32	1	1	-	-	148
5 -- 10	5	59	34	38	23	82	3	1	-	-	245
10 -- 20	3	33	26	22	37	159	14	5	-	-	299
20 -- 30	1	3	9	15	11	99	7	1	-	-	146
30 -- 50	-	3	8	12	9	104	21	1	-	-	158
50 -- 100	1	3	3	5	5	44	43	14	-	-	118
100 ed oltre	-	-	1	6	-	16	24	16	1	-	64
TOTALE	67	361	150	135	101	573	121	39	1	-	1.548
CLASSE DI SAU (in ettari)											
Senza superficie	-	-	1	-	-	17	7	-	-	-	25
Meno di 1 ettaro	33	94	9	5	2	8	-	-	-	-	151
1 -- 2	13	94	22	7	2	9	1	-	-	-	148
2 -- 3	9	43	21	11	4	8	1	-	-	-	97
3 -- 5	3	40	26	25	11	34	-	1	-	-	140
5 -- 10	4	56	31	29	24	89	3	3	-	-	239
10 -- 20	3	26	26	25	42	174	15	3	-	-	314
20 -- 30	1	3	6	12	7	100	10	1	-	-	140
30 -- 50	-	3	6	11	7	89	23	1	-	-	140
50 -- 100	1	2	2	6	2	35	41	16	-	-	105
100 ed oltre	-	-	-	4	-	10	20	14	1	-	49
TOTALE	67	361	150	135	101	573	121	39	1	-	1.548
CAPI											
CLASSI DI SUPERFICIE TOTALE (in ettari)											
Senza superficie	-	-	14	-	-	4.709	4.301	-	-	-	9.024
Meno di 1 ettaro	39	292	89	105	128	1.942	-	-	-	-	2.595
1 -- 2	31	466	229	152	62	1.483	560	-	-	-	2.983
2 -- 3	20	268	162	244	106	775	-	-	-	-	1.575
3 -- 5	11	246	342	523	803	7.262	600	1.174	-	-	10.961
5 -- 10	10	318	413	1.155	1.573	17.739	1.534	1.000	-	-	23.742
10 -- 20	4	182	310	749	2.509	34.478	8.958	6.206	-	-	53.396
20 -- 30	2	12	120	472	887	25.304	4.415	1.700	-	-	32.912
30 -- 50	-	16	107	368	686	28.049	12.186	1.200	-	-	42.612
50 -- 100	2	18	37	118	317	13.718	28.007	18.234	-	-	60.451
100 ed oltre	-	-	11	174	-	3.678	17.129	23.155	4.200	-	48.347
TOTALE	119	1.818	1.834	4.060	7.071	139.137	77.690	52.669	4.200	-	288.598
CLASSE DI SAU (in ettari)											
Senza superficie	-	-	14	-	-	4.709	4.301	-	-	-	9.024
Meno di 1 ettaro	59	451	109	125	128	2.102	-	-	-	-	2.974
1 -- 2	22	464	267	192	113	1.498	560	-	-	-	3.116
2 -- 3	17	216	245	283	247	1.686	600	-	-	-	3.294
3 -- 5	5	200	321	725	797	7.524	-	1.174	-	-	10.746
5 -- 10	8	305	382	916	1.683	19.223	1.534	3.500	-	-	27.551
10 -- 20	4	139	319	869	2.940	38.234	9.508	3.706	-	-	55.719
20 -- 30	2	14	75	350	535	26.282	6.271	1.700	-	-	35.229
30 -- 50	-	18	79	328	528	24.422	14.002	1.200	-	-	40.577
50 -- 100	2	11	23	151	100	10.889	25.965	21.434	-	-	58.575
100 ed oltre	-	-	-	121	-	2.568	14.949	19.955	4.200	-	41.793
TOTALE	119	1.818	1.834	4.060	7.071	139.137	77.690	52.669	4.200	-	288.598

Tavola 3.12 - Aziende con polli da carne e relativo numero di capi per classe di capi, classe di superficie totale e classe di superficie agricola utilizzata (SAU)

CLASSI DI SUPERFICIE TOTALE CLASSI DI SAU	CLASSI DI CAPI									Totale
	Meno di 50	50 -- 100	100 -- 500	500 -- 1000	1000 -- 5000	5000 -- 10000	10000 -- 25000	25000 -- 50000	50000 ed oltre	
AZIENDE										
CLASSI DI SUPERFICIE TOTALE (in ettari)										
Senza superficie	-	-	-	-	-	-	-	-	-	-
Meno di 1 ettaro	544	1	-	-	-	-	-	-	-	545
1 -- 2	586	7	-	-	-	1	-	1	-	595
2 -- 3	323	2	-	-	-	-	4	-	1	330
3 -- 5	345	2	1	-	-	-	-	-	2	350
5 -- 10	367	5	2	-	-	-	-	-	4	378
10 -- 20	233	6	3	-	-	-	-	-	2	244
20 -- 30	67	4	4	-	-	-	-	-	1	76
30 -- 50	72	2	1	-	-	-	-	-	2	77
50 -- 100	56	3	1	-	-	-	-	1	-	61
100 ed oltre	27	4	3	-	-	-	-	-	1	35
TOTALE	2.620	36	15	-	-	1	4	2	13	2.691
CLASSI DI SAU (in ettari)										
Senza superficie	3	-	-	-	-	-	-	-	-	3
Meno di 1 ettaro	733	3	-	-	-	1	1	1	-	739
1 -- 2	546	7	-	-	-	-	1	-	1	555
2 -- 3	296	2	-	-	-	-	2	-	-	300
3 -- 5	305	-	1	-	-	-	-	-	3	309
5 -- 10	333	5	2	-	-	-	-	-	4	344
10 -- 20	205	8	6	-	-	-	-	-	2	221
20 -- 30	67	2	1	-	-	-	-	-	-	70
30 -- 50	66	3	1	-	-	-	-	-	2	72
50 -- 100	47	3	1	-	-	-	-	1	-	52
100 ed oltre	19	3	3	-	-	-	-	-	1	26
TOTALE	2.620	36	15	-	-	1	4	2	13	2.691
CAPI										
CLASSI DI SUPERFICIE TOTALE (in ettari)										
Senza superficie	-	-	-	-	-	-	-	-	-	-
Meno di 1 ettaro	6.150	50	-	-	-	-	-	-	-	6.200
1 -- 2	6.876	370	-	-	-	6.000	-	30.000	-	43.246
2 -- 3	3.940	100	-	-	-	-	63.000	-	60.000	127.040
3 -- 5	4.345	100	400	-	-	-	-	-	140.000	144.845
5 -- 10	5.208	280	300	-	-	-	-	-	400.000	405.788
10 -- 20	3.171	320	600	-	-	-	-	-	190.000	194.091
20 -- 30	987	200	750	-	-	-	-	-	60.000	61.937
30 -- 50	1.117	100	100	-	-	-	-	-	161.000	162.317
50 -- 100	914	180	150	-	-	-	-	34.000	-	35.244
100 ed oltre	489	240	400	-	-	-	-	-	50.000	51.129
TOTALE	33.197	1.940	2.700	-	-	6.000	63.000	64.000	1.061.000	1.231.837
CLASSI DI SAU (in ettari)										
Senza superficie	21	-	-	-	-	-	-	-	-	21
Meno di 1 ettaro	8.351	170	-	-	-	6.000	16.000	30.000	-	60.521
1 -- 2	6.429	350	-	-	-	-	22.000	-	60.000	88.779
2 -- 3	3.564	100	-	-	-	-	25.000	-	-	28.664
3 -- 5	4.066	-	400	-	-	-	-	-	290.000	294.466
5 -- 10	4.760	280	300	-	-	-	-	-	380.000	385.340
10 -- 20	2.858	420	1.250	-	-	-	-	-	120.000	124.528
20 -- 30	971	100	100	-	-	-	-	-	-	1.171
30 -- 50	1.040	150	100	-	-	-	-	-	161.000	162.290
50 -- 100	780	180	150	-	-	-	-	34.000	-	35.110
100 ed oltre	357	190	400	-	-	-	-	-	50.000	50.947
TOTALE	33.197	1.940	2.700	-	-	6.000	63.000	64.000	1.061.000	1.231.837

Tavola 3.13 - Aziende con galline da uova e relativo numero di capi per classe di capi, classe di superficie totale e classe di superficie agricola utilizzata (SAU)

CLASSI DI SUPERFICIE TOTALE		CLASSI DI CAPI										Totale
CLASSI DI SAU	Meno di 50	50 --100	100 -- 500	500 --1000	1000 -- 3000	3000 -- 5000	5000 -- 10000	10000 -- 25000	25000 -- 50000	50000 ed oltre		
AZIENDE												
CLASSI DI SUPERFICIE TOTALE (in ettari)												
Senza superficie	-	-	-	-	-	-	-	-	-	-	-	
Meno di 1 ettaro	918	-	1	-	-	-	-	-	-	-	919	
1 -- 2	1.010	2	1	-	-	-	-	-	-	-	1.013	
2 -- 3	586	1	-	-	-	-	-	-	-	-	587	
3 -- 5	643	5	1	-	-	-	-	-	-	-	649	
5 -- 10	638	6	1	-	-	-	-	-	-	-	645	
10 -- 20	465	5	1	-	3	1	-	1	-	-	476	
20 -- 30	136	2	2	-	-	-	-	-	-	-	140	
30 -- 50	130	1	2	-	-	-	-	-	-	-	133	
50 -- 100	89	2	-	-	-	-	-	-	-	-	91	
100 ed oltre	46	2	-	-	-	-	-	-	-	-	48	
TOTALE	4.661	26	9	-	3	1	-	1	-	-	4.701	
CLASSI DI SAU (in ettari)												
Senza superficie	4	-	-	-	-	-	-	-	-	-	4	
Meno di 1 ettaro	1.228	1	2	-	-	-	-	-	-	-	1.231	
1 -- 2	972	1	-	-	-	-	-	-	-	-	973	
2 -- 3	525	2	-	-	-	-	-	-	-	-	527	
3 -- 5	572	4	1	-	-	-	-	-	-	-	577	
5 -- 10	586	7	1	-	-	1	-	-	-	-	595	
10 -- 20	423	6	2	-	3	-	-	1	-	-	435	
20 -- 30	126	1	3	-	-	-	-	-	-	-	130	
30 -- 50	113	1	-	-	-	-	-	-	-	-	114	
50 -- 100	77	3	-	-	-	-	-	-	-	-	80	
100 ed oltre	35	-	-	-	-	-	-	-	-	-	35	
TOTALE	4.661	26	9	-	3	1	-	1	-	-	4.701	
CAPI												
CLASSI DI SUPERFICIE TOTALE (in ettari)												
Senza superficie	-	-	-	-	-	-	-	-	-	-	-	
Meno di 1 ettaro	7.297	-	120	-	-	-	-	-	-	-	7.417	
1 -- 2	8.224	100	100	-	-	-	-	-	-	-	8.424	
2 -- 3	5.315	50	-	-	-	-	-	-	-	-	5.365	
3 -- 5	6.330	260	300	-	-	-	-	-	-	-	6.890	
5 -- 10	6.809	330	100	-	-	-	-	-	-	-	7.239	
10 -- 20	5.346	310	100	-	5.000	4.000	-	10.000	-	-	24.756	
20 -- 30	1.667	100	200	-	-	-	-	-	-	-	1.967	
30 -- 50	1.720	50	200	-	-	-	-	-	-	-	1.970	
50 -- 100	1.194	100	-	-	-	-	-	-	-	-	1.294	
100 ed oltre	787	110	-	-	-	-	-	-	-	-	897	
TOTALE	44.689	1.410	1.120	-	5.000	4.000	-	10.000	-	-	66.219	
CLASSI DI SAU (in ettari)												
Senza superficie	46	-	-	-	-	-	-	-	-	-	46	
Meno di 1 ettaro	9.713	50	220	-	-	-	-	-	-	-	9.983	
1 -- 2	8.200	50	-	-	-	-	-	-	-	-	8.250	
2 -- 3	4.803	100	-	-	-	-	-	-	-	-	4.903	
3 -- 5	5.839	210	300	-	-	-	-	-	-	-	6.349	
5 -- 10	6.374	400	100	-	-	4.000	-	-	-	-	10.874	
10 -- 20	4.981	340	200	-	5.000	-	-	10.000	-	-	20.521	
20 -- 30	1.457	50	300	-	-	-	-	-	-	-	1.807	
30 -- 50	1.593	50	-	-	-	-	-	-	-	-	1.643	
50 -- 100	1.091	160	-	-	-	-	-	-	-	-	1.251	
100 ed oltre	592	-	-	-	-	-	-	-	-	-	592	
TOTALE	44.689	1.410	1.120	-	5.000	4.000	-	10.000	-	-	66.219	

Tavola 3.14 - Aziende che utilizzano mezzi meccanici aziendali ed extraziendali per titolo di possesso dei mezzi meccanici, tipo di mezzo utilizzato e zona altimetrica

MEZZI MECCANICI	Totale aziende	DI PROPRIETÀ SOLO DELL'AZIENDA			In comproprietà	Forniti da terzi
		Aziende	NUMERO MEZZI			
			Totale	Di età inferiore a 10 anni		
TOTALE						
TOTALE	27.889	22.042	-	-	1.716	10.873
Trattrici	21.940	15.856	22.049	4.040	1.253	6.703
Di potenza inferiore a 40 Kw	9.439	7.917	8.508	1.111	611	1.602
Da 40 Kw a meno di 60 Kw	9.728	6.775	8.028	1.596	556	3.051
Da 60 Kw a meno di 100 Kw	5.456	3.386	4.513	1.087	267	2.112
Di 100 Kw e oltre	1.032	749	1.000	246	69	268
Motocoltivatori, motozappe, motofresatrici e motofalciatrici	13.883	12.596	14.300	1.679	563	1.349
Mietitrebbiatrici	5.836	768	830	55	130	5.161
Macchine per la raccolta completamente automatizzata di:						
Pomodoro da industria	170	70	71	20	13	94
Patata	85	63	66	29	14	19
Barbabietola da zucchero	44	7	9	-	-	37
Altri prodotti	2.307	1.548	1.622	496	112	750
Apparecchi meccanici distribuzione dei prodotti fitoiatrici	7.770	5.786	5.960	579	357	1.953
Macchine per la fertilizzazione	6.205	3.836	3.947	324	328	2.295
Altri mezzi meccanici	7.364	4.711	-	-	317	2.589
MONTAGNA						
TOTALE	-	-	-	-	-	-
Trattrici	-	-	-	-	-	-
Di potenza inferiore a 40 Kw	-	-	-	-	-	-
Da 40 Kw a meno di 60 Kw	-	-	-	-	-	-
Da 60 Kw a meno di 100 Kw	-	-	-	-	-	-
Di 100 Kw e oltre	-	-	-	-	-	-
Motocoltivatori, motozappe, motofresatrici e motofalciatrici	-	-	-	-	-	-
Mietitrebbiatrici	-	-	-	-	-	-
Macchine per la raccolta completamente automatizzata di:						
Pomodoro da industria	-	-	-	-	-	-
Patata	-	-	-	-	-	-
Barbabietola da zucchero	-	-	-	-	-	-
Altri prodotti	-	-	-	-	-	-
Apparecchi meccanici distribuzione dei prodotti fitoiatrici	-	-	-	-	-	-
Macchine per la fertilizzazione	-	-	-	-	-	-
Altri mezzi meccanici	-	-	-	-	-	-
COLLINA						
TOTALE	25.300	20.472	-	-	1.478	8.753
Trattrici	19.423	14.410	19.261	3.794	1.081	5.582
Di potenza inferiore a 40 Kw	8.810	7.379	7.890	1.095	546	1.521
Da 40 Kw a meno di 60 Kw	8.387	5.947	6.987	1.523	445	2.550
Da 60 Kw a meno di 100 Kw	4.267	2.741	3.635	967	206	1.568
Di 100 Kw e oltre	705	549	749	209	48	145
Motocoltivatori, motozappe, motofresatrici e motofalciatrici	12.941	11.768	13.379	1.626	501	1.256
Mietitrebbiatrici	3.847	587	631	48	97	3.339
Macchine per la raccolta completamente automatizzata di:						
Pomodoro da industria	28	15	15	6	2	11
Patata	79	60	63	27	13	17
Barbabietola da zucchero	20	5	6	-	-	15
Altri prodotti	2.275	1.540	1.614	495	111	727
Apparecchi meccanici distribuzione dei prodotti fitoiatrici	6.528	5.078	5.225	547	272	1.437
Macchine per la fertilizzazione	4.433	2.960	3.048	273	210	1.434
Altri mezzi meccanici	6.427	4.231	-	-	242	2.147
PIANURA						
TOTALE	2.589	1.570	-	-	238	2.120
Trattrici	2.517	1.446	2.788	246	172	1.121
Di potenza inferiore a 40 Kw	629	538	618	16	65	81
Da 40 Kw a meno di 60 Kw	1.341	828	1.041	73	111	501
Da 60 Kw a meno di 100 Kw	1.189	645	878	120	61	544
Di 100 Kw e oltre	327	200	251	37	21	123
Motocoltivatori, motozappe, motofresatrici e motofalciatrici	942	828	921	53	62	93
Mietitrebbiatrici	1.989	181	199	7	33	1.822
Macchine per la raccolta completamente automatizzata di:						
Pomodoro da industria	142	55	56	14	11	83
Patata	6	3	3	2	1	2
Barbabietola da zucchero	24	2	3	-	-	22
Altri prodotti	32	8	8	1	1	23
Apparecchi meccanici distribuzione dei prodotti fitoiatrici	1.242	708	735	32	85	516
Macchine per la fertilizzazione	1.772	876	899	51	118	861
Altri mezzi meccanici	937	480	-	-	75	442

Tavola 3.15 - Aziende e relativo numero di giornate di lavoro aziendale, per classe di giornate di lavoro, classe di superficie totale e classe di superficie agricola utilizzata (SAU)

CLASSI DI SUPERFICIE TOTALE CLASSI DI SAU	CLASSI DI GIORNATE DI LAVORO								Totale
	Meno di 50	50 -- 100	100 -- 200	200 -- 300	300 -- 500	500 -- 1000	1000 -- 2500	2500 ed oltre	
AZIENDE									
CLASSI DI SUPERFICIE TOTALE (in ettari)									
Senza superficie	2	-	1	4	15	5	-	-	27
Meno di 1 ettaro	6.618	822	234	41	30	13	-	-	7.758
1 -- 2	5.098	1.649	425	96	49	26	1	-	7.344
2 -- 3	2.545	1.171	493	97	55	15	3	-	4.379
3 -- 5	1.981	1.101	857	214	131	50	1	-	4.335
5 -- 10	1.304	628	872	442	277	87	7	1	3.618
10 -- 20	625	317	370	312	432	152	13	-	2.221
20 -- 30	171	84	117	115	160	108	7	1	763
30 -- 50	112	55	103	99	174	110	26	1	680
50 -- 100	62	33	58	75	127	119	30	1	505
100 ed oltre	48	9	21	31	80	96	53	11	349
TOTALE	18.566	5.869	3.551	1.526	1.530	781	141	15	31.979
CLASSI DI SAU (in ettari)									
Senza superficie	7	-	3	5	15	5	-	-	35
Meno di 1 ettaro	8.008	1.120	315	57	48	14	-	-	9.562
1 -- 2	4.718	1.765	492	111	46	31	2	-	7.165
2 -- 3	2.134	1.100	533	116	63	29	2	-	3.977
3 -- 5	1.708	934	868	209	146	38	2	1	3.906
5 -- 10	1.133	543	762	461	290	98	6	1	3.294
10 -- 20	556	263	335	293	423	165	16	1	2.052
20 -- 30	141	75	112	115	170	102	7	1	723
30 -- 50	100	42	81	82	161	110	29	-	605
50 -- 100	42	23	40	59	107	114	30	1	416
100 ed oltre	19	4	10	18	61	75	47	10	244
TOTALE	18.566	5.869	3.551	1.526	1.530	781	141	15	31.979
GIORNATE DI LAVORO AZIENDALE									
CLASSI DI SUPERFICIE TOTALE (in ettari)									
Senza superficie	42	-	100	1.112	5.594	3.432	-	-	10.280
Meno di 1 ettaro	125.585	50.666	28.847	9.205	10.801	8.216	-	-	233.320
1 -- 2	112.892	103.085	53.216	20.972	17.213	15.493	1.300	-	324.171
2 -- 3	46.384	77.539	63.186	22.163	19.330	9.340	3.945	-	241.887
3 -- 5	36.438	76.083	111.394	49.188	46.922	30.517	1.050	-	351.592
5 -- 10	25.630	42.698	120.889	102.974	97.932	54.314	7.938	4.920	457.295
10 -- 20	12.091	21.440	50.765	74.299	157.516	98.439	17.279	-	431.829
20 -- 30	3.294	5.713	16.738	27.252	58.931	67.207	8.433	2.801	190.369
30 -- 50	2.189	3.734	13.847	23.590	63.413	74.784	33.803	2.753	218.113
50 -- 100	1.304	2.280	8.127	18.237	47.485	79.987	38.044	7.250	202.714
100 ed oltre	725	605	2.979	7.332	30.956	69.519	79.934	61.355	253.405
TOTALE	366.574	383.843	470.088	356.324	556.093	511.248	191.726	79.079	2.914.975
CLASSI DI SAU (in ettari)									
Senza superficie	109	-	416	1.312	5.594	3.432	-	-	10.863
Meno di 1 ettaro	155.791	69.030	38.921	12.603	17.221	8.916	-	-	302.482
1 -- 2	104.850	111.411	62.090	24.614	16.010	18.433	2.395	-	339.803
2 -- 3	36.756	73.744	68.741	26.407	22.117	17.570	2.850	-	248.185
3 -- 5	30.455	65.005	113.494	47.986	51.951	23.927	2.300	4.920	340.038
5 -- 10	21.860	36.985	106.383	107.933	103.340	60.822	6.688	14.000	458.011
10 -- 20	11.098	17.749	46.301	69.943	154.699	106.226	20.514	2.801	429.331
20 -- 30	2.595	5.227	15.463	27.332	62.409	64.691	9.072	2.753	189.542
30 -- 50	1.925	2.806	11.437	19.731	58.824	74.421	36.836	-	205.980
50 -- 100	818	1.611	5.377	13.989	40.120	77.482	39.596	7.250	186.243
100 ed oltre	317	275	1.465	4.474	23.808	55.328	71.475	47.355	204.497
TOTALE	366.574	383.843	470.088	356.324	556.093	511.248	191.726	79.079	2.914.975

Tavola 3.16 - Aziende per categoria di manodopera familiare, classe di superficie totale, classe di superficie agricola utilizzata (SAU) e sesso

		FAMILIARI E PARENTI DEL CONDUTTORE					
CLASSI DI SUPERFICIE TOTALE CLASSI DI SAU	Conduttore	CONIUGE		ALTRI FAMILIARI DEL CONDUTTORE		Parenti del conduttore	Totale
		Totale	Di cui che lavora in azienda	Totale	Di cui che lavorano in azienda		
TOTALE							
CLASSI DI SUPERFICIE TOTALE (in ettari)							
Senza superficie	27	19	4	20	5	-	27
Meno di 1 ettaro	7.751	4.952	3.111	3.225	850	747	7.751
1 -- 2	7.325	4.762	3.121	3.096	937	767	7.325
2 -- 3	4.364	2.837	1.833	1.929	665	446	4.364
3 -- 5	4.318	2.892	1.874	1.966	725	498	4.318
5 -- 10	3.603	2.454	1.592	1.775	695	424	3.603
10 -- 20	2.185	1.545	937	1.205	489	258	2.185
20 -- 30	748	485	288	424	177	84	748
30 -- 50	654	428	246	369	165	87	654
50 -- 100	479	319	173	286	147	66	479
100 ed oltre	287	181	91	170	92	50	287
TOTALE	31.741	20.874	13.270	14.465	4.947	3.427	31.741
CLASSI DI SAU (in ettari)							
Senza superficie	34	23	4	22	6	-	34
Meno di 1 ettaro	9.544	6.084	3.838	3.972	1.059	889	9.544
1 -- 2	7.146	4.651	3.066	3.022	971	792	7.146
2 -- 3	3.961	2.588	1.664	1.776	582	422	3.961
3 -- 5	3.886	2.631	1.694	1.791	696	452	3.886
5 -- 10	3.268	2.257	1.458	1.640	648	380	3.268
10 -- 20	2.019	1.418	860	1.143	467	233	2.019
20 -- 30	708	451	247	406	170	86	708
30 -- 50	576	379	227	320	155	74	576
50 -- 100	391	256	135	249	127	60	391
100 ed oltre	208	136	77	124	66	39	208
TOTALE	31.741	20.874	13.270	14.465	4.947	3.427	31.741
MASCHI							
CLASSI DI SUPERFICIE TOTALE (in ettari)							
Senza superficie	27	-	-	15	5	-	27
Meno di 1 ettaro	4.857	1.602	1.337	2.239	665	673	7.014
1 -- 2	4.725	1.501	1.251	2.193	742	679	6.690
2 -- 3	2.941	769	640	1.384	543	366	3.951
3 -- 5	2.998	766	616	1.432	573	420	4.004
5 -- 10	2.570	606	480	1.266	560	368	3.375
10 -- 20	1.642	317	232	872	400	223	2.057
20 -- 30	574	99	65	320	144	68	707
30 -- 50	524	69	48	277	141	77	611
50 -- 100	378	47	36	225	129	55	443
100 ed oltre	221	31	15	137	79	41	267
TOTALE	21.457	5.807	4.720	10.360	3.981	2.970	29.146
CLASSI DI SAU (in ettari)							
Senza superficie	33	-	-	17	6	-	33
Meno di 1 ettaro	6.055	1.916	1.610	2.775	840	800	8.654
1 -- 2	4.639	1.453	1.196	2.141	765	691	6.526
2 -- 3	2.684	686	579	1.264	480	345	3.589
3 -- 5	2.686	707	561	1.305	544	389	3.605
5 -- 10	2.358	550	428	1.178	523	324	3.073
10 -- 20	1.511	298	215	832	386	202	1.905
20 -- 30	545	92	59	306	134	74	668
30 -- 50	472	51	38	247	136	62	535
50 -- 100	309	37	22	192	110	52	366
100 ed oltre	165	17	12	103	57	31	192
TOTALE	21.457	5.807	4.720	10.360	3.981	2.970	29.146

Tavola 3.16 segue - Aziende per categoria di manodopera familiare, classe di superficie totale, classe di superficie agricola utilizzata (SAU) e sesso

		FAMILIARI E PARENTI DEL CONDUTTORE						
CLASSI DI SUPERFICIE TOTALE CLASSI DI SAU	Conduttore	CONIUGE		ALTRI FAMILIARI DEL CONDUTTORE		Parenti del conduttore	Totale	
		Totale	Di cui che lavora in azienda	Totale	Di cui che lavorano in azienda			
FEMMINE								
CLASSI DI SUPERFICIE TOTALE (in ettari)								
Senza superficie	-	19	4	13	-	-	21	
Meno di 1 ettaro	2.894	3.350	1.774	1.826	291	156	6.515	
1 -- 2	2.600	3.261	1.870	1.766	339	192	6.126	
2 -- 3	1.423	2.068	1.193	1.039	214	152	3.661	
3 -- 5	1.320	2.126	1.258	1.094	273	158	3.610	
5 -- 10	1.033	1.848	1.112	1.039	258	151	3.039	
10 -- 20	543	1.228	705	702	175	82	1.887	
20 -- 30	174	386	223	245	66	35	613	
30 -- 50	130	359	198	224	58	31	523	
50 -- 100	101	272	137	168	54	19	399	
100 ed oltre	66	150	76	96	30	16	235	
TOTALE	10.284	15.067	8.550	8.212	1.758	992	26.629	
CLASSI DI SAU (in ettari)								
Senza superficie	1	23	4	14	-	-	26	
Meno di 1 ettaro	3.489	4.168	2.228	2.228	353	184	7.989	
1 -- 2	2.507	3.198	1.870	1.718	354	211	5.973	
2 -- 3	1.277	1.902	1.085	999	194	155	3.339	
3 -- 5	1.200	1.924	1.133	990	262	141	3.266	
5 -- 10	910	1.707	1.030	942	238	134	2.765	
10 -- 20	508	1.120	645	672	169	81	1.737	
20 -- 30	163	359	188	248	67	29	572	
30 -- 50	104	328	189	182	51	26	460	
50 -- 100	82	219	113	149	49	17	325	
100 ed oltre	43	119	65	70	21	14	177	
TOTALE	10.284	15.067	8.550	8.212	1.758	992	26.629	

Tavola 3.17 - Aziende per categoria di altra manodopera aziendale, classe di superficie totale, classe di superficie agricola utilizzata (SAU) e sesso

ALTRA MANODOPERA AZIENDALE					
CLASSI DI SUPERFICIE TOTALE CLASSI DI SAU	DIRIGENTI E IMPIEGATI		OPERAI ED ASSIMILATI		Totale
	A tempo indeterminato	A tempo determinato	A tempo indeterminato	A tempo determinato	
TOTALE					
CLASSI DI SUPERFICIE TOTALE (in ettari)					
Senza superficie	-	-	-	3	3
Meno di 1 ettaro	5	58	32	318	408
1 -- 2	11	41	21	317	390
2 -- 3	8	23	20	203	249
3 -- 5	14	40	30	187	269
5 -- 10	8	46	30	246	322
10 -- 20	17	46	34	196	278
20 -- 30	6	23	15	103	143
30 -- 50	20	25	29	105	163
50 -- 100	15	34	33	119	183
100 ed oltre	44	35	72	159	232
TOTALE	148	371	316	1.956	2.640
CLASSI DI SAU (in ettari)					
Senza superficie	-	-	-	5	5
Meno di 1 ettaro	6	72	45	407	523
1 -- 2	13	39	23	311	384
2 -- 3	11	28	18	181	235
3 -- 5	13	38	29	180	253
5 -- 10	15	45	32	250	331
10 -- 20	16	42	33	189	267
20 -- 30	6	26	20	102	147
30 -- 50	17	27	25	107	161
50 -- 100	18	26	33	109	168
100 ed oltre	33	28	58	115	166
TOTALE	148	371	316	1.956	2.640
MASCHI					
CLASSI DI SUPERFICIE TOTALE (in ettari)					
Senza superficie	-	-	-	3	3
Meno di 1 ettaro	4	55	32	309	397
1 -- 2	9	41	19	303	372
2 -- 3	7	21	18	191	233
3 -- 5	14	38	27	160	237
5 -- 10	6	42	27	214	282
10 -- 20	16	41	32	180	256
20 -- 30	6	22	13	87	125
30 -- 50	18	24	28	99	157
50 -- 100	12	34	33	115	180
100 ed oltre	41	34	70	156	228
TOTALE	133	352	299	1.817	2.470
CLASSI DI SAU (in ettari)					
Senza superficie	-	-	-	5	5
Meno di 1 ettaro	5	68	42	395	505
1 -- 2	11	38	23	298	368
2 -- 3	9	26	16	156	205
3 -- 5	12	37	25	162	230
5 -- 10	14	38	31	219	292
10 -- 20	16	41	31	172	249
20 -- 30	4	25	17	89	131
30 -- 50	16	26	24	103	157
50 -- 100	15	25	33	104	163
100 ed oltre	31	28	57	114	165
TOTALE	133	352	299	1.817	2.470

Tavola 3.17 segue - Aziende per categoria di altra manodopera aziendale, classe di superficie totale, classe di superficie agricola utilizzata (SAU) e sesso

	ALTRA MANODOPERA AZIENDALE				
CLASSI DI SUPERFICIE TOTALE CLASSI DI SAU	DIRIGENTI E IMPIEGATI		OPERAI ED ASSIMILATI		Totale
	A tempo indeterminato	A tempo determinato	A tempo indeterminato	A tempo determinato	
FEMMINE					
CLASSI DI SUPERFICIE TOTALE (in ettari)					
Senza superficie	-	-	-	-	-
Meno di 1 ettaro	1	5	2	21	28
1 -- 2	2	-	3	34	39
2 -- 3	2	2	3	28	34
3 -- 5	-	6	4	45	55
5 -- 10	3	12	4	68	86
10 -- 20	2	11	6	56	75
20 -- 30	-	7	4	50	59
30 -- 50	4	4	6	40	51
50 -- 100	4	8	6	39	57
100 ed oltre	7	11	5	55	76
TOTALE	25	66	43	436	560
CLASSI DI SAU (in ettari)					
Senza superficie	-	-	-	-	-
Meno di 1 ettaro	1	6	5	30	41
1 -- 2	3	1	2	30	36
2 -- 3	2	2	2	43	48
3 -- 5	3	7	6	33	48
5 -- 10	2	13	3	76	93
10 -- 20	2	9	5	54	70
20 -- 30	2	8	6	52	65
30 -- 50	1	5	6	37	47
50 -- 100	4	5	6	37	52
100 ed oltre	5	10	2	44	60
TOTALE	25	66	43	436	560

Tavola 3.18 - Aziende interessate al contoterzismo e relativo numero di giornate di lavoro secondo l'utilizzazione dei mezzi meccanici per classe di superficie totale e classe di superficie agricola utilizzata (SAU)

CLASSI DI SUPERFICIE TOTALE CLASSI DI SAU	AZIENDE CHE UTILIZZANO MEZZI MECCANICI						
	IN ALTRE AZIENDE AGRICOLE			IN AZIENDA E FORNITI DA			
	Totale	Di proprietà solo dell'azienda	In comproprietà	Totale	Altre aziende agricole	Organismi associativi	Imprese di esercizio e noleggio
AZIENDE							
CLASSI DI SUPERFICIE TOTALE (in ettari)							
Senza superficie	-	-	-	-	-	-	-
Meno di 1 ettaro	39	19	20	2.000	1.386	160	458
1 -- 2	43	23	20	2.130	1.494	232	420
2 -- 3	24	17	7	1.718	1.276	190	281
3 -- 5	23	16	7	1.623	1.121	273	288
5 -- 10	41	35	6	1.504	992	273	292
10 -- 20	36	35	1	942	603	140	220
20 -- 30	15	13	2	331	217	35	79
30 -- 50	14	12	2	284	170	40	80
50 -- 100	8	8	-	226	129	24	78
100 ed oltre	8	7	1	115	60	14	44
TOTALE	251	185	66	10.873	7.448	1.381	2.240
CLASSI DI SAU (in ettari)							
Senza superficie	-	-	-	-	-	-	-
Meno di 1 ettaro	53	28	25	2.417	1.685	194	543
1 -- 2	46	27	19	2.177	1.538	231	428
2 -- 3	18	13	5	1.594	1.153	190	277
3 -- 5	23	17	6	1.525	1.075	262	250
5 -- 10	39	34	5	1.426	923	272	283
10 -- 20	31	30	1	894	563	133	215
20 -- 30	18	14	4	305	197	31	78
30 -- 50	10	10	-	268	163	38	72
50 -- 100	8	8	-	185	112	19	59
100 ed oltre	5	4	1	82	39	11	35
TOTALE	251	185	66	10.873	7.448	1.381	2.240
GIORNATE DI LAVORO EFFETTUATE							
CLASSI DI SUPERFICIE TOTALE (in ettari)							
Senza superficie	-	-	-	-	-	-	-
Meno di 1 ettaro	806	702	104	6.958	4.349	947	1.662
1 -- 2	866	768	98	8.123	5.669	1.052	1.402
2 -- 3	524	456	68	7.160	5.366	713	1.081
3 -- 5	704	584	120	7.288	5.267	995	1.026
5 -- 10	1.882	1.586	296	8.010	5.690	1.081	1.239
10 -- 20	1.748	1.718	30	7.006	4.930	730	1.346
20 -- 30	1.435	1.345	90	2.758	1.887	252	619
30 -- 50	413	380	33	2.833	1.835	249	749
50 -- 100	392	392	-	2.580	1.601	203	776
100 ed oltre	590	575	15	3.624	1.900	269	1.455
TOTALE	9.360	8.506	854	56.340	38.494	6.491	11.355
CLASSI DI SAU (in ettari)							
Senza superficie	-	-	-	-	-	-	-
Meno di 1 ettaro	1.108	996	112	8.235	5.149	1.157	1.929
1 -- 2	1.081	969	112	8.586	6.133	982	1.471
2 -- 3	454	388	66	6.801	4.953	730	1.118
3 -- 5	883	763	120	6.988	5.178	923	887
5 -- 10	1.624	1.348	276	7.990	5.615	1.148	1.227
10 -- 20	2.100	2.070	30	6.904	4.770	681	1.453
20 -- 30	1.088	965	123	2.735	1.837	229	669
30 -- 50	360	360	-	2.806	1.830	295	681
50 -- 100	462	462	-	2.790	1.623	122	1.045
100 ed oltre	200	185	15	2.505	1.406	224	875
TOTALE	9.360	8.506	854	56.340	38.494	6.491	11.355

Capitolo 4 – Dati comunali

Tavola 4.1 - Aziende per forma di conduzione, comune e zona altimetrica

COMUNI ZONE ALTIMETRICHE	CONDUZIONE DIRETTA DEL COLTIVATORE				Conduzione con salariati	Conduzione a colonia parziaria appoderata	Altra forma di conduzione	Totale generale
	Con solo manodopera familiare	Con manodopera familiare prevalente	Con manodopera extrafamiliare prevalente	Totale				
Acquapendente	646	7	10	663	24	-	1	688
Arlena di Castro	244	1	-	245	1	-	-	246
Bagnoregio	427	4	9	440	15	-	-	455
Barbarano Romano	386	22	17	425	1	-	-	426
Bassano in Teverina	357	4	4	365	4	-	1	370
Bassano Romano	617	3	2	622	6	-	-	628
Blera	565	42	7	614	7	-	-	621
Bolsena	394	24	19	437	10	-	-	447
Bommarzo	215	3	1	219	8	-	-	227
Calcata	196	-	-	196	13	-	-	209
Canepina	373	41	29	443	20	-	-	463
Canino	943	118	16	1.077	36	-	-	1.113
Capodimonte	490	3	2	495	72	-	-	567
Capranica	576	64	30	670	140	-	-	810
Caprarola	755	93	44	892	36	2	-	930
Carbognano	433	35	26	494	13	-	-	507
Castel Sant'Elia	291	-	-	291	4	-	2	297
Castiglione in Teverina	226	4	2	232	9	-	-	241
Celleno	256	2	1	259	14	-	-	273
Cellere	247	4	1	252	3	-	-	255
Civita Castellana	552	15	4	571	12	-	-	583
Civitella d'Agliano	536	3	5	544	11	-	-	555
Corchiano	423	34	18	475	1	-	-	476
Fabrica di Roma	457	49	30	536	9	-	1	546
Faleria	319	1	2	322	1	-	-	323
Farnese	372	3	6	381	29	-	-	410
Gallese	457	7	11	475	2	-	-	477
Gradoli	358	7	25	390	8	-	-	398
Graffignano	304	75	11	390	7	-	-	397
Grotte di Castro	382	9	11	402	3	1	-	406
Ischia di Castro	599	16	6	621	55	-	-	676
Latera	246	-	-	246	4	-	-	250
Lubriano	161	2	7	170	11	-	-	181
Marta	674	8	5	687	29	-	-	716
Montalto di Castro	1.044	43	15	1.102	31	-	-	1.133
Montefiascone	1.122	35	16	1.173	7	-	-	1.180
Monte Romano	109	-	1	110	259	1	-	370
Monterosi	80	-	-	80	50	-	-	130
Nepi	346	22	12	380	30	-	-	410
Onano	294	-	-	294	1	-	-	295
Oriolo Romano	370	31	8	409	3	-	-	412
Orte	504	4	3	511	27	-	-	538
Piansano	232	9	8	249	97	-	-	346
Proceno	170	6	1	177	4	-	-	181
Ronciglione	417	73	48	538	16	6	-	560
San Lorenzo Nuovo	344	32	4	380	4	-	-	384
Soriano nel Cimino	1.746	32	49	1.827	21	1	2	1.851
Sutri	523	11	8	542	58	-	-	600
Tarquinia	1.126	44	19	1.189	477	-	1	1.667
Tessennano	130	10	4	144	2	-	-	146
Tuscania	1.011	22	9	1.042	68	1	-	1.111
Valentano	412	7	1	420	94	-	-	514
Vallerano	484	17	16	517	15	-	-	532
Vasanello	773	7	15	795	3	-	-	798
Vejano	591	2	1	594	12	-	-	606
Vetralla	1.304	32	8	1.344	24	-	-	1.368
Vignanello	832	35	12	879	5	-	-	884
Villa San Giovanni in Tuscia	325	1	4	330	4	-	-	334
Viterbo	4.638	193	104	4.935	95	11	2	5.043
Vitorchiano	561	11	4	576	8	-	-	584
TOTALE	33.965	1.382	731	36.078	2.033	23	10	38.144
ZONE ALTIMETRICHE								
Montagna	-	-	-	-	-	-	-	-
Collina	31.795	1.295	697	33.787	1.525	23	9	35.344
Pianura	2.170	87	34	2.291	508	-	1	2.800
TOTALE	33.965	1.382	731	36.078	2.033	23	10	38.144

Tavola 4.2 - Superficie totale per forma di conduzione delle aziende, comune e zona altimetrica (superficie in ettari)

COMUNI ZONE ALTIMETRICHE	CONDUZIONE DIRETTA DEL COLTIVATORE				Conduzione con salariati	Conduzione a colonia parziaria appoderata	Altra forma di conduzione	Totale generale
	Con solo manodopera familiare	Con manodopera familiare prevalente	Con manodopera extrafamiliare prevalente	Totale				
Acquapendente	5.682,74	289,70	831,00	6.803,44	4.697,96	-	0,49	11.501,89
Arlena di Castro	1.627,60	7,40	-	1.635,00	245,00	-	-	1.880,00
Bagnoregio	2.249,49	454,79	857,75	3.562,03	1.444,18	-	-	5.006,21
Barbarano Romano	1.399,00	136,74	156,58	1.692,32	1.340,10	-	-	3.032,42
Bassano in Teverina	558,12	124,90	145,24	828,26	105,60	-	9,38	943,24
Bassano Romano	1.406,81	13,04	25,10	1.444,95	701,61	-	-	2.146,56
Blera	4.296,90	1.150,10	202,10	5.649,10	2.677,14	-	-	8.326,24
Bolsena	828,33	749,84	213,66	1.791,83	1.021,33	-	-	2.813,16
Bomarzo	1.107,24	82,76	25,36	1.215,36	567,62	-	-	1.782,98
Calcata	385,94	-	-	385,94	43,10	-	-	429,04
Canepina	712,60	299,46	370,06	1.382,12	518,73	-	-	1.900,85
Canino	5.319,73	1.166,81	339,59	6.826,13	4.675,17	-	-	11.501,30
Capodimonte	2.556,24	194,23	181,80	2.932,27	645,65	-	-	3.577,92
Capranica	1.301,25	444,07	303,53	2.048,85	782,04	-	-	2.830,89
Caprarola	2.381,70	664,35	333,96	3.380,01	2.122,94	4,56	-	5.507,51
Carbognano	934,10	215,88	196,33	1.346,31	145,29	-	-	1.491,60
Castel Sant'Elia	1.293,12	-	-	1.293,12	229,42	-	8,15	1.530,69
Castiglione in Teverina	970,07	237,40	73,41	1.280,88	923,05	-	-	2.203,93
Celleno	1.547,93	17,43	1,34	1.566,70	492,07	-	-	2.058,77
Cellere	2.513,36	264,94	245,89	3.024,19	469,73	-	-	3.493,92
Civita Castellana	3.180,29	748,87	256,43	4.185,59	1.168,02	-	-	5.353,61
Civitella d'Agliano	1.518,17	75,36	365,50	1.959,03	793,96	-	-	2.752,99
Corchiano	1.068,14	261,87	224,03	1.554,04	1,00	-	-	1.555,04
Fabrica di Roma	921,03	199,02	64,64	1.184,69	696,87	-	1,32	1.882,88
Faleria	899,88	16,00	43,70	959,58	805,00	-	-	1.764,58
Farnese	2.726,49	116,14	353,26	3.195,89	1.965,40	-	-	5.161,29
Gallese	1.603,32	316,76	556,97	2.477,05	128,15	-	-	2.605,20
Gradoli	862,22	23,54	96,08	981,84	262,68	-	-	1.244,52
Graffignano	494,45	238,81	411,09	1.144,35	70,91	-	-	1.215,26
Grotte di Castro	1.730,65	220,37	124,84	2.075,86	129,31	8,00	-	2.213,17
Ischia di Castro	5.697,56	1.802,73	739,00	8.239,29	1.842,89	-	-	10.082,18
Latera	987,03	-	-	987,03	830,49	-	-	1.817,52
Lubriano	736,88	382,55	143,29	1.262,72	321,12	-	-	1.583,84
Marta	1.849,54	52,46	73,08	1.975,08	175,56	-	-	2.150,64
Montalto di Castro	9.885,97	2.629,49	2.360,39	14.875,85	1.926,72	-	-	16.802,57
Montefiascone	5.529,61	214,71	576,36	6.320,68	472,91	-	-	6.793,59
Monte Romano	1.832,53	-	23,48	1.856,01	5.150,11	3,21	-	7.009,33
Monterosi	129,03	-	-	129,03	467,81	-	-	596,84
Nepi	2.182,07	778,70	875,73	3.836,50	2.115,07	-	-	5.951,57
Onano	1.328,82	-	-	1.328,82	350,00	-	-	1.678,82
Oriolo Romano	603,64	114,96	21,70	740,30	592,10	-	-	1.332,40
Orte	2.389,70	423,13	71,81	2.884,64	1.546,90	-	-	4.431,54
Piansano	2.338,44	142,94	16,77	2.498,15	549,72	-	-	3.047,87
Proceno	1.913,42	271,00	15,36	2.199,78	786,46	-	-	2.986,24
Ronciglione	1.483,56	1.123,68	855,25	3.462,49	522,88	18,86	-	4.004,23
San Lorenzo Nuovo	1.032,84	313,37	10,79	1.357,00	55,18	-	-	1.412,18
Soriano nel Cimino	3.991,74	246,17	504,13	4.742,04	1.959,33	0,40	3,25	6.705,02
Sutri	1.833,28	279,64	241,39	2.354,31	1.495,04	-	-	3.849,35
Tarquinia	13.046,56	1.641,14	1.124,38	15.812,08	6.964,39	-	12,21	22.788,68
Tessennano	1.002,28	336,74	268,12	1.607,14	70,94	-	-	1.678,08
Tuscania	10.947,23	965,71	888,94	12.801,88	3.246,30	6,40	-	16.054,58
Valentano	2.451,76	156,77	99,18	2.707,71	1.856,05	-	-	4.563,76
Vallerano	891,08	127,79	192,21	1.211,08	106,49	-	-	1.317,57
Vasanello	1.541,68	60,91	551,42	2.154,01	619,20	-	-	2.773,21
Vejano	1.849,07	1,71	1,07	1.851,85	1.038,45	-	-	2.890,30
Vetralla	4.173,08	752,70	41,60	4.967,38	3.431,88	-	-	8.399,26
Vignanello	1.939,04	131,68	33,07	2.103,79	72,92	-	-	2.176,71
Villa San Giovanni in Tuscia	718,80	7,07	17,91	743,78	93,06	-	-	836,84
Viterbo	18.313,83	4.452,78	3.784,03	26.550,64	6.046,08	43,52	5,70	32.645,94
Vitorchiano	1.783,70	148,70	172,91	2.105,31	422,97	-	-	2.528,28
TOTALE	158.480,68	26.289,81	20.702,61	205.473,10	74.998,05	84,95	40,50	280.596,60
ZONE ALTIMETRICHE								
Montagna	-	-	-	-	-	-	-	-
Collina	135.548,15	22.019,18	17.217,84	174.785,17	66.106,94	84,95	28,29	241.005,35
Pianura	22.932,53	4.270,63	3.484,77	30.687,93	8.891,11	-	12,21	39.591,25
TOTALE	158.480,68	26.289,81	20.702,61	205.473,10	74.998,05	84,95	40,50	280.596,60

Tavola 4.3 - Superficie agricola utilizzata (SAU) per forma di conduzione delle aziende, comune e zona altimetrica
(superficie in ettari)

COMUNI ZONE ALTIMETRICHE	CONDUZIONE DIRETTA DEL COLTIVATORE				Conduzione con salariati	Conduzione a colonia parziaria appoderata	Altra forma di conduzione	Totale generale
	Con solo manodopera familiare	Con manodopera familiare prevalente	Con manodopera extrafamiliare prevalente	Totale				
Acquapendente	3.790,67	175,68	548,38	4.514,73	953,65	-	0,40	5.468,78
Arlena di Castro	1.449,90	6,40	-	1.456,30	-	-	-	1.456,30
Bagnoregio	1.692,55	377,27	516,52	2.586,34	1.002,90	-	-	3.589,24
Barbarano Romano	1.037,35	115,69	66,82	1.219,86	846,67	-	-	2.066,53
Bassano in Teverina	364,39	93,99	123,93	582,31	11,96	-	-	594,27
Bassano Romano	1.190,63	6,62	1,40	1.198,65	313,15	-	-	1.511,80
Blera	3.148,80	970,43	172,00	4.291,23	847,40	-	-	5.138,63
Bolsena	607,24	472,59	138,50	1.218,33	578,89	-	-	1.797,22
Bommarzo	859,04	45,83	17,10	921,97	66,69	-	-	988,66
Calcata	307,62	-	-	307,62	10,34	-	-	317,96
Canepina	568,08	166,76	237,92	972,76	228,05	-	-	1.200,81
Canino	4.962,86	1.116,75	219,47	6.299,08	2.307,63	-	-	8.606,71
Capodimonte	2.352,15	185,61	125,10	2.662,86	459,14	-	-	3.122,00
Capranica	1.026,39	366,43	232,30	1.625,12	469,09	-	-	2.094,21
Caprarola	2.251,03	581,18	220,15	3.052,36	793,70	4,32	-	3.850,38
Carbognano	886,28	203,89	183,60	1.273,77	91,61	-	-	1.365,38
Castel Sant'Elia	892,81	-	-	892,81	134,56	-	3,72	1.031,09
Castiglione in Teverina	770,13	150,21	37,25	957,59	661,46	-	-	1.619,05
Celleno	1.322,57	17,01	1,18	1.340,76	334,64	-	-	1.675,40
Cellere	2.247,24	218,08	200,12	2.665,44	175,90	-	-	2.841,34
Civita Castellana	2.559,48	626,18	198,00	3.383,66	926,46	-	-	4.310,12
Civitella d'Agliano	1.068,65	54,06	277,99	1.400,70	564,62	-	-	1.965,32
Corchiano	948,02	247,79	177,54	1.373,35	1,00	-	-	1.374,35
Fabrica di Roma	875,82	187,70	60,51	1.124,03	315,11	-	0,72	1.439,86
Faleria	759,84	15,50	39,70	815,04	30,00	-	-	845,04
Farnese	2.159,78	113,19	301,55	2.574,52	369,34	-	-	2.943,86
Gallese	1.208,22	251,02	291,50	1.750,74	90,85	-	-	1.841,59
Gradoli	578,10	12,95	74,96	666,01	106,46	-	-	772,47
Graffignano	453,44	189,70	363,48	1.006,62	30,08	-	-	1.036,70
Grotte di Castro	1.309,14	164,52	66,23	1.539,89	116,54	4,38	-	1.660,81
Ischia di Castro	4.525,45	1.179,12	558,57	6.263,14	611,10	-	-	6.874,24
Latera	766,10	-	-	766,10	354,11	-	-	1.120,21
Lubriano	575,73	221,89	98,24	895,86	209,83	-	-	1.105,69
Marta	1.635,56	48,30	65,82	1.749,68	152,27	-	-	1.901,95
Montalto di Castro	9.425,04	2.520,67	1.951,65	13.897,36	1.704,47	-	-	15.601,83
Montefiascone	4.626,32	195,05	479,67	5.301,04	375,62	-	-	5.676,66
Monte Romano	1.812,34	-	21,07	1.833,41	2.374,12	3,21	-	4.210,74
Monterosi	122,74	-	-	122,74	387,59	-	-	510,33
Nepi	1.885,90	703,40	718,42	3.307,72	1.353,73	-	-	4.661,45
Onano	1.164,36	-	-	1.164,36	10,00	-	-	1.174,36
Oriolo Romano	464,60	100,19	16,50	581,29	66,50	-	-	647,79
Orte	1.890,46	307,92	62,70	2.261,08	989,10	-	-	3.250,18
Piansano	2.183,20	131,71	15,45	2.330,36	367,84	-	-	2.698,20
Proceno	1.600,33	243,74	11,63	1.855,70	643,71	-	-	2.499,41
Ronciglione	1.329,32	967,12	758,90	3.055,34	211,14	12,87	-	3.279,35
San Lorenzo Nuovo	862,84	247,76	10,12	1.120,72	30,01	-	-	1.150,73
Soriano nel Cimino	3.545,34	183,29	423,46	4.152,09	398,53	0,39	2,25	4.553,26
Sutri	1.523,50	253,33	230,49	2.007,32	753,16	-	-	2.760,48
Tarquinia	12.147,60	1.539,49	1.069,52	14.756,61	4.738,61	-	8,54	19.503,76
Tessennano	914,27	275,00	119,11	1.308,38	17,89	-	-	1.326,27
Tuscania	9.679,22	873,21	781,52	11.333,95	2.213,95	6,00	-	13.553,90
Valentano	2.106,75	148,52	97,00	2.352,27	841,00	-	-	3.193,27
Vallerano	837,41	123,77	184,51	1.145,69	104,22	-	-	1.249,91
Vasanello	1.361,89	56,54	272,91	1.691,34	43,83	-	-	1.735,17
Vejano	1.295,06	1,00	0,87	1.296,93	696,60	-	-	1.993,53
Vetralla	3.619,28	615,22	39,20	4.273,70	880,16	-	-	5.153,86
Vignanello	1.795,01	113,31	29,85	1.938,17	62,52	-	-	2.000,69
Villa San Giovanni in Tuscia	593,11	5,42	15,06	613,59	25,14	-	-	638,73
Viterbo	15.290,82	3.709,15	2.918,79	21.918,76	3.768,57	38,83	5,26	25.731,42
Vitorchiano	1.325,75	128,39	156,41	1.610,55	72,18	-	-	1.682,73
TOTALE	134.553,52	22.025,54	16.000,64	172.579,70	37.295,39	70,00	20,89	209.965,98
ZONE ALTIMETRICHE								
Montagna	-	-	-	-	-	-	-	-
Collina	112.980,88	17.965,38	12.979,47	143.925,73	30.852,31	70,00	12,35	174.860,39
Pianura	21.572,64	4.060,16	3.021,17	28.653,97	6.443,08	-	8,54	35.105,59
TOTALE	134.553,52	22.025,54	16.000,64	172.579,70	37.295,39	70,00	20,89	209.965,98

Tavola 4.4 - Aziende per titolo di possesso dei terreni, comune e zona altimetrica

COMUNI ZONE ALTIMETRICHE	TITOLO DI POSSESSO DEI TERRENI							Totale
	Proprietà	Affitto	Uso gratuito	Parte in proprietà e parte in affitto	Parte in proprietà e parte in uso gratuito	Parte in affitto e parte in uso gratuito	Parte in proprietà, parte in affitto e parte in uso gratuito	
Acquapendente	588	11	8	34	46	-	1	688
Arlena di Castro	211	4	-	29	-	-	-	244
Bagnoregio	413	7	2	27	5	-	1	455
Barbarano Romano	419	-	3	3	1	-	-	426
Bassano in Teverina	366	-	-	3	1	-	-	370
Bassano Romano	608	2	-	16	2	-	-	628
Blera	544	1	3	56	14	-	3	621
Bolsena	411	3	4	18	10	-	1	447
Bommarzo	196	7	4	11	8	-	1	227
Calcata	208	-	-	-	1	-	-	209
Canepina	451	3	1	8	-	-	-	463
Canino	1.010	10	8	47	35	-	3	1.113
Capodimonte	550	-	1	11	5	-	-	567
Capranica	779	3	-	24	3	-	1	810
Caprarola	881	6	2	35	5	-	1	930
Carbognano	466	3	8	21	6	1	2	507
Castel Sant'Elia	281	-	3	3	9	-	1	297
Castiglione in Teverina	209	3	3	9	14	1	2	241
Celleno	241	5	-	15	11	-	-	272
Cellere	209	5	3	23	14	-	1	255
Civita Castellana	543	14	1	16	6	-	3	583
Civitella d'Agliano	516	8	2	6	22	-	1	555
Corchiano	426	5	5	32	6	1	-	475
Fabrica di Roma	531	3	-	10	2	-	-	546
Faleria	318	-	-	2	3	-	-	323
Farnese	350	11	5	33	7	1	3	410
Gallese	455	4	13	3	1	-	-	476
Gradoli	380	7	2	4	3	-	2	398
Graffignano	368	-	5	5	17	1	1	397
Grotte di Castro	364	3	2	33	1	2	1	406
Ischia di Castro	585	5	4	44	28	2	6	674
Latera	162	6	6	43	23	-	10	250
Lubriano	157	4	2	9	7	-	2	181
Marta	703	1	3	5	4	-	-	716
Montalto di Castro	1.039	17	7	50	9	-	-	1.122
Montefiascone	1.027	12	22	62	52	1	4	1.180
Monte Romano	19	190	2	153	-	1	3	368
Monterosi	117	-	1	-	6	-	-	124
Nepi	315	17	21	28	22	3	2	408
Onano	255	1	-	35	3	-	1	295
Oriolo Romano	412	-	-	-	-	-	-	412
Orte	514	16	2	6	-	-	-	538
Piansano	327	-	-	17	2	-	-	346
Proceno	154	4	1	19	1	-	2	181
Ronciiglione	521	11	-	16	11	-	1	560
San Lorenzo Nuovo	310	7	5	47	13	-	2	384
Soriano nel Cimino	1.779	17	9	40	6	-	-	1.851
Sutri	581	3	1	15	-	-	-	600
Tarquinia	1.550	22	3	87	3	-	2	1.667
Tessennano	141	1	-	4	-	-	-	146
Tuscania	902	38	26	95	44	1	5	1.111
Valentano	467	1	-	45	1	-	-	514
Vallerano	511	1	1	15	4	-	-	532
Vasanello	790	-	-	4	4	-	-	798
Vejano	587	3	-	12	3	-	1	606
Vetralla	1.268	10	23	30	35	1	1	1.368
Vignanello	810	3	4	32	34	-	1	884
Villa San Giovanni in Tuscia	324	-	1	3	6	-	-	334
Viterbo	4.824	37	25	93	58	-	5	5.042
Vitorchiano	564	4	1	12	3	-	-	584
TOTALE	35.007	559	258	1.558	640	16	77	38.115
ZONE ALTIMETRICHE								
Montagna	-	-	-	-	-	-	-	-
Collina	32.418	520	248	1.421	628	16	75	35.326
Pianura	2.589	39	10	137	12	-	2	2.789
TOTALE	35.007	559	258	1.558	640	16	77	38.115

Tavola 4.5 - Superficie totale per titolo di possesso dei terreni, comune e zona altimetrica (*superficie in ettari*)

COMUNI ZONE ALTIMETRICHE	TITOLO DI POSSESSO DEI TERRENI							Totale
	Proprietà	Affitto	Uso gratuito	Parte in proprietà e parte in affitto	Parte in proprietà e parte in uso gratuito	Parte in affitto e parte in uso gratuito	Parte in proprietà, parte in affitto e parte in uso gratuito	
Acquapendente	5.268,95	285,84	2.897,04	2.531,57	512,49	-	6,00	11.501,89
Arlena di Castro	1.528,30	10,05	-	341,65	-	-	-	1.880,00
Bagnoregio	3.718,49	187,63	28,53	558,76	73,27	-	439,53	5.006,21
Barbarano Romano	2.963,17	-	3,20	63,85	2,20	-	-	3.032,42
Bassano in Teverina	907,49	-	-	31,55	4,20	-	-	943,24
Bassano Romano	1.825,38	9,60	-	309,10	2,48	-	-	2.146,56
Blera	6.034,95	3,40	1,70	2.013,27	71,22	-	201,70	8.326,24
Bolsena	2.004,60	3,46	12,40	644,32	21,33	-	127,05	2.813,16
Bomarzo	996,88	312,39	12,50	349,40	32,58	-	79,23	1.782,98
Calcata	425,28	-	-	-	3,76	-	-	429,04
Canepina	1.701,66	153,54	1,07	44,58	-	-	-	1.900,85
Canino	9.655,94	73,72	148,70	1.218,10	269,07	-	135,77	11.501,30
Capodimonte	3.127,05	-	2,36	375,67	72,84	-	-	3.577,92
Capranica	2.535,65	38,40	-	221,04	28,94	-	6,86	2.830,89
Caprarola	5.012,67	38,12	2,11	427,21	22,08	-	5,32	5.507,51
Carbognano	1.234,47	38,26	12,83	162,03	32,47	4,02	7,52	1.491,60
Castel Sant'Elia	1.179,60	-	1,63	134,00	98,96	-	116,50	1.530,69
Castiglione in Teverina	1.813,17	102,56	26,22	95,62	26,59	21,85	117,92	2.203,93
Celleno	1.541,33	34,10	-	453,33	30,01	-	-	2.058,77
Cellere	2.529,79	88,01	22,64	675,75	171,79	-	5,94	3.493,92
Civita Castellana	3.225,94	1.143,92	2,00	515,20	116,34	-	350,21	5.353,61
Civitella d'Agliano	2.401,94	204,85	0,97	75,57	56,01	-	13,65	2.752,99
Corchiano	1.321,34	22,31	9,39	180,54	18,06	3,40	-	1.555,04
Fabrica di Roma	1.588,23	36,29	-	240,65	17,71	-	-	1.882,88
Faleria	1.734,30	-	-	25,48	4,80	-	-	1.764,58
Farnese	3.951,30	217,85	33,16	735,98	71,23	2,40	149,37	5.161,29
Gallese	2.387,39	75,97	100,98	38,94	1,92	-	-	2.605,20
Gradoli	1.035,56	89,71	30,57	39,98	17,50	-	31,20	1.244,52
Graffignano	1.021,90	-	11,33	150,31	30,07	0,46	1,19	1.215,26
Grotte di Castro	1.697,92	11,37	12,42	421,03	10,81	3,62	56,00	2.213,17
Ischia di Castro	6.632,34	38,42	12,41	2.736,80	345,66	11,96	304,59	10.082,18
Latera	779,33	49,91	4,03	739,35	62,69	-	182,21	1.817,52
Lubriano	1.075,96	64,38	2,16	369,59	33,44	-	38,31	1.583,84
Marta	2.032,04	30,20	28,62	40,71	19,07	-	-	2.150,64
Montalto di Castro	14.436,28	275,62	57,61	1.792,83	240,23	-	-	16.802,57
Montefiascone	5.066,75	72,84	109,80	1.099,59	253,10	5,33	186,18	6.793,59
Monte Romano	39,98	1.142,07	2.622,27	3.040,70	-	3,15	161,16	7.009,33
Monterosi	571,80	-	1,26	-	23,78	-	-	596,84
Nepi	2.913,70	739,91	76,42	1.573,91	375,90	71,14	200,59	5.951,57
Onano	1.204,43	2,30	-	449,91	7,99	-	14,19	1.678,82
Oriolo Romano	1.332,40	-	-	-	-	-	-	1.332,40
Orte	3.318,19	727,92	2,77	382,66	-	-	-	4.431,54
Piansano	2.692,36	-	-	344,77	10,74	-	-	3.047,87
Proceno	1.805,39	155,90	0,60	871,84	63,93	-	88,58	2.986,24
Ronciglione	3.556,01	154,53	-	256,10	32,49	-	5,10	4.004,23
San Lorenzo Nuovo	946,25	35,63	32,90	312,50	44,13	-	40,77	1.412,18
Soriano nel Cimino	6.087,15	68,59	4,91	519,94	24,43	-	-	6.705,02
Sutri	3.321,33	125,09	0,15	402,78	-	-	-	3.849,35
Tarquinia	19.381,10	438,13	42,00	2.662,22	204,60	-	60,63	22.788,68
Tessennano	1.349,55	245,87	-	82,66	-	-	-	1.678,08
Tuscania	11.147,42	976,97	107,62	2.814,82	721,90	5,14	280,71	16.054,58
Valentano	3.718,60	7,00	-	837,03	1,13	-	-	4.563,76
Vallerano	1.186,87	9,00	0,15	105,20	16,35	-	-	1.317,57
Vasanello	2.689,12	-	-	74,68	9,41	-	-	2.773,21
Vejano	2.655,70	1,15	-	37,01	4,44	-	192,00	2.890,30
Vetralla	6.785,16	245,83	123,09	923,91	274,87	6,03	40,37	8.399,26
Vignanello	1.896,38	2,57	4,23	152,18	114,76	-	6,59	2.176,71
Villa San Giovanni in Tuscia	802,38	-	0,81	24,19	9,46	-	-	836,84
Viterbo	27.016,08	1.176,87	63,64	3.434,81	552,59	-	401,95	32.645,94
Vitorchiano	2.193,60	57,90	2,87	257,34	16,57	-	-	2.528,28
TOTALE	215.004,29	10.025,95	6.674,07	39.414,51	5.284,39	138,50	4.054,89	280.596,60
ZONE ALTIMETRICHE								
Montagna	-	-	-	-	-	-	-	-
Collina	181.186,91	9.312,20	6.574,46	34.959,46	4.839,56	138,50	3.994,26	241.005,35
Pianura	33.817,38	713,75	99,61	4.455,05	444,83	-	60,63	39.591,25
TOTALE	215.004,29	10.025,95	6.674,07	39.414,51	5.284,39	138,50	4.054,89	280.596,60

Tavola 4.6 - Superficie agricola utilizzata (SAU) per titolo di possesso dei terreni, comune e zona altimetrica (superficie in ettari)

COMUNI ZONE ALTIMETRICHE	TITOLO DI POSSESSO DEI TERRENI							Totale
	Proprietà	Affitto	Uso gratuito	Parte in proprietà e parte in affitto	Parte in proprietà e parte in uso gratuito	Parte in affitto e parte in uso gratuito	Parte in proprietà, parte in affitto e parte in uso gratuito	
Acquapendente	2.852,55	902,03	8,71	1.422,82	277,27	-	5,40	5.468,78
Arlena di Castro	1.221,20	9,25	-	225,85	-	-	-	1.456,30
Bagnoregio	2.568,44	164,50	25,08	399,13	65,09	-	367,00	3.589,24
Barbarano Romano	2.003,61	-	3,18	57,64	2,10	-	-	2.066,53
Bassano in Teverina	566,98	-	-	24,59	2,70	-	-	594,27
Bassano Romano	1.206,76	9,10	-	293,64	2,30	-	-	1.511,80
Blera	2.992,12	88,20	1,45	1.799,60	61,76	-	195,50	5.138,63
Bolsena	1.212,65	6,50	11,41	441,37	18,00	-	107,29	1.797,22
Bomarzo	375,11	221,38	8,40	286,89	25,55	-	71,33	988,66
Calcata	314,32	-	-	-	3,64	-	-	317,96
Canepina	1.043,27	113,19	1,06	43,29	-	-	-	1.200,81
Canino	6.902,71	70,70	148,38	1.102,71	251,92	-	130,29	8.606,71
Capodimonte	2.709,22	-	2,36	338,95	71,47	-	-	3.122,00
Capranica	1.835,81	23,94	-	201,26	28,14	-	5,06	2.094,21
Caprarola	3.421,25	36,81	2,11	363,57	21,34	-	5,30	3.850,38
Carbognano	1.128,03	28,02	12,32	153,84	32,37	3,64	7,16	1.365,38
Castel Sant'Elia	799,69	-	3,13	40,00	80,77	-	107,50	1.031,09
Castiglione in Teverina	1.339,82	63,86	25,72	81,18	19,80	21,66	67,01	1.619,05
Celleno	1.219,84	29,49	-	400,26	25,81	-	-	1.675,40
Cellere	1.987,66	62,09	19,14	609,91	157,04	-	5,50	2.841,34
Civita Castellana	2.502,10	951,19	1,29	466,75	108,29	-	280,50	4.310,12
Civitella d'Agliano	1.719,36	175,33	1,56	15,90	44,67	-	8,50	1.965,32
Corchiano	1.155,16	20,90	9,04	170,83	15,22	3,20	-	1.374,35
Fabrica di Roma	1.162,96	34,24	-	225,46	17,20	-	-	1.439,86
Faleria	817,74	-	-	24,20	3,10	-	-	845,04
Farnese	2.020,20	66,27	31,63	660,00	35,20	2,39	128,17	2.943,86
Gallese	1.677,48	74,30	59,42	29,14	1,25	-	-	1.841,59
Gradoli	593,38	78,55	28,50	31,75	12,09	-	28,20	772,47
Graffignano	890,31	-	10,77	107,34	26,93	0,46	0,89	1.036,70
Grotte di Castro	1.205,66	10,32	12,26	367,32	9,90	3,35	52,00	1.660,81
Ischia di Castro	4.792,25	31,69	11,10	1.515,17	287,00	10,66	226,37	6.874,24
Latera	233,69	32,97	3,52	638,45	46,01	-	165,57	1.120,21
Lubriano	704,48	56,76	1,49	297,65	29,01	-	16,30	1.105,69
Marta	1.797,06	22,37	27,55	37,27	17,70	-	-	1.901,95
Montalto di Castro	13.337,67	275,81	54,03	1.704,74	229,58	-	-	15.601,83
Montefiascone	4.115,36	66,10	89,63	1.041,28	214,73	5,20	144,36	5.676,66
Monte Romano	38,52	1.141,24	1.043,00	1.823,67	-	3,15	161,16	4.210,74
Monterosi	486,69	-	1,26	-	22,38	-	-	510,33
Nepi	2.295,32	616,69	61,84	1.106,92	341,51	68,88	170,29	4.661,45
Onano	749,65	2,30	-	414,81	7,60	-	-	1.174,36
Oriolo Romano	647,79	-	-	-	-	-	-	647,79
Orte	2.511,86	503,10	0,95	234,27	-	-	-	3.250,18
Piansano	2.362,53	-	-	324,93	10,74	-	-	2.698,20
Proceno	1.497,80	156,67	0,10	720,68	48,20	-	75,96	2.499,41
Ronciglione	2.875,79	143,24	-	225,94	29,38	-	5,00	3.279,35
San Lorenzo Nuovo	750,47	34,25	31,80	259,31	34,48	-	40,42	1.150,73
Soriano nel Cimino	3.986,16	65,61	3,86	473,26	24,37	-	-	4.553,26
Sutri	2.260,07	116,30	0,10	384,01	-	-	-	2.760,48
Tarquinia	16.307,31	415,58	40,50	2.501,73	188,20	-	50,44	19.503,76
Tessennano	1.174,31	97,50	-	54,46	-	-	-	1.326,27
Tuscania	9.297,02	896,28	105,23	2.376,90	613,96	5,10	259,41	13.553,90
Valentano	2.389,83	6,95	-	796,49	-	-	-	3.193,27
Vallerano	1.121,72	8,95	0,15	103,83	15,26	-	-	1.249,91
Vasanello	1.654,89	-	-	71,38	8,90	-	-	1.735,17
Vejano	1.783,82	1,15	-	21,40	3,16	-	184,00	1.993,53
Vetralla	3.768,96	217,56	112,95	761,62	248,02	4,98	39,77	5.153,86
Vignanello	1.740,11	2,51	4,17	144,94	102,81	-	6,15	2.000,69
Villa San Giovanni in Tuscia	607,58	-	0,81	22,49	7,85	-	-	638,73
Viterbo	20.765,42	1.056,73	54,05	3.031,04	455,63	12,61	355,94	25.731,42
Vitorchiano	1.464,57	41,90	2,50	162,64	11,12	-	-	1.682,73
TOTALE	158.964,09	9.250,37	2.077,51	31.636,47	4.418,52	145,28	3.473,74	209.965,98
ZONE ALTIMETRICHE								
Montagna	-	-	-	-	-	-	-	-
Collina	129.319,11	8.558,98	1.982,98	27.430,00	4.000,74	145,28	3.423,30	174.860,39
Pianura	29.644,98	691,39	94,53	4.206,47	417,78	-	50,44	35.105,59
TOTALE	158.964,09	9.250,37	2.077,51	31.636,47	4.418,52	145,28	3.473,74	209.965,98

Tavola 4.7 - Aziende per classe di superficie totale, comune e zona altimetrica

COMUNI ZONE ALTIMETRICHE	CLASSI DI SUPERFICIE TOTALE (superficie in ettari)									Totale
	Senza superficie	Meno di 1	1 -- 2	2 -- 5	5 -- 10	10 -- 20	20 -- 50	50 -- 100	100 ed oltre	
Acquapendente	-	336	103	89	39	36	45	18	22	688
Arlena di Castro	2	5	47	91	54	31	13	2	1	246
Bagnoregio	-	155	93	99	39	22	28	7	12	455
Barbarano Romano	-	130	120	105	34	22	9	4	2	426
Bassano in Teverina	-	210	74	58	14	5	6	3	-	370
Bassano Romano	-	294	170	116	17	16	13	1	1	628
Blera	-	106	162	200	71	26	26	13	17	621
Bolsena	-	244	101	59	14	11	7	2	9	447
Bommarzo	-	104	37	40	15	7	14	8	2	227
Calcata	-	39	87	77	5	-	1	-	-	209
Canepina	-	180	118	91	43	16	8	5	2	463
Canino	-	79	256	398	228	98	39	7	8	1.113
Capodimonte	-	201	116	123	51	39	25	7	5	567
Capranica	-	313	176	208	58	28	22	5	-	810
Caprarola	-	356	167	214	115	51	18	5	4	930
Carbognano	-	204	103	135	41	13	11	-	-	507
Castel Sant'Elia	-	150	53	51	17	8	8	8	2	297
Castiglione in Teverina	-	114	34	40	14	17	14	5	3	241
Celleno	1	83	57	53	32	27	13	3	4	273
Cellere	-	36	40	60	42	32	33	8	4	255
Civita Castellana	-	337	81	63	33	27	15	10	17	583
Civitella d'Agliano	-	293	112	77	25	14	22	8	4	555
Corchiano	1	151	106	139	51	22	4	1	1	476
Fabrica di Roma	-	263	125	102	32	16	3	3	2	546
Faleria	-	63	92	122	31	10	4	-	1	323
Farnese	-	81	111	111	42	31	23	4	7	410
Gallese	1	188	142	75	28	21	8	10	4	477
Gradoli	-	141	114	93	29	13	6	1	1	398
Graffignano	-	179	123	75	13	2	3	-	2	397
Grotte di Castro	-	93	78	122	73	27	5	7	1	406
Ischia di Castro	2	165	92	127	102	86	66	20	16	676
Latera	-	79	54	72	23	13	5	2	2	250
Lubriano	-	69	41	29	12	14	8	5	3	181
Marta	-	287	167	159	62	29	10	1	1	716
Montalto di Castro	11	58	137	381	264	130	69	51	32	1.133
Montefiascone	-	347	249	306	126	81	54	12	5	1.180
Monte Romano	2	11	56	159	79	21	33	6	3	370
Monterosi	6	48	39	23	9	1	1	1	2	130
Nepi	2	101	83	79	51	38	27	16	13	410
Onano	-	68	75	81	31	29	10	-	1	295
Oriolo Romano	-	92	191	111	10	4	2	-	2	412
Orte	-	204	124	104	40	26	22	10	8	538
Piansano	-	54	59	93	60	40	33	6	1	346
Proceno	-	67	29	27	18	12	14	10	4	181
Ronciglione	-	179	124	123	69	30	18	10	7	560
San Lorenzo Nuovo	-	168	78	69	39	15	12	3	-	384
Soriano nel Cimino	-	895	404	342	126	51	22	7	4	1.851
Sutri	-	258	119	120	37	33	19	7	7	600
Tarquinia	-	23	109	808	245	252	164	42	24	1.667
Tessennano	-	25	22	47	19	15	11	2	5	146
Tuscania	-	209	153	202	165	186	128	52	16	1.111
Valentano	-	141	110	124	63	37	27	7	5	514
Vallerano	-	246	114	110	40	14	7	1	-	532
Vasanello	-	324	222	182	41	15	8	4	2	798
Vejano	-	223	188	163	15	5	3	5	4	606
Vetralla	-	652	276	237	89	68	34	6	6	1.368
Vignanello	-	308	207	274	74	18	2	1	-	884
Villa San Giovanni in Tuscia	-	177	68	46	24	15	3	1	-	334
Viterbo	1	2.110	1.137	889	371	233	183	66	53	5.043
Vitorchiano	-	236	145	108	41	33	16	4	1	584
TOTALE	29	12.952	8.070	8.881	3.645	2.232	1.457	513	365	38.144
ZONE ALTIMETRICHE										
Montagna	-	-	-	-	-	-	-	-	-	-
Collina	18	12.871	7.824	7.692	3.136	1.850	1.224	420	309	35.344
Pianura	11	81	246	1.189	509	382	233	93	56	2.800
TOTALE	29	12.952	8.070	8.881	3.645	2.232	1.457	513	365	38.144

Tavola 4.8 - Superficie totale per classe di superficie, comune e zona altimetrica (superficie in ettari)

COMUNI ZONE ALTIMETRICHE	CLASSI DI SUPERFICIE TOTALE								Totale
	Meno di 1	1 – 2	2 -- 5	5 --10	10 - 20	20 -- 50	50 -- 100	100 ed oltre	
Acquapendente	149,42	138,81	271,85	286,74	521,36	1.520,02	1.260,14	7.353,55	11.501,89
Arlena di Castro	3,65	58,10	274,35	362,20	416,90	399,80	120,00	245,00	1.880,00
Bagnoregio	70,42	133,14	306,87	262,64	315,78	861,02	446,12	2.610,22	5.006,21
Barbarano Romano	69,19	166,73	310,83	228,59	304,38	270,60	242,00	1.440,10	3.032,42
Bassano in Teverina	99,12	99,08	171,91	91,74	75,50	195,29	210,60	-	943,24
Bassano Romano	162,08	230,50	333,01	115,59	225,84	404,22	55,00	620,32	2.146,56
Blera	60,61	216,12	610,59	503,31	368,25	870,59	965,04	4.731,73	8.326,24
Bolsena	134,46	141,40	189,77	98,62	155,41	247,06	154,74	1.691,70	2.813,16
Bommarzo	52,52	53,57	101,78	100,71	83,57	427,28	587,59	375,96	1.782,98
Calcata	24,18	113,62	233,94	31,30	-	26,00	-	-	429,04
Canepina	96,23	163,67	284,24	301,33	236,12	252,04	341,51	225,71	1.900,85
Canino	51,43	336,47	1.276,42	1.574,10	1.343,75	1.137,48	478,85	5.302,80	11.501,30
Capodimonte	96,63	166,86	394,77	354,69	539,91	736,95	550,07	738,04	3.577,92
Capranica	157,80	247,49	637,82	391,80	358,30	708,36	329,32	-	2.830,89
Caprarola	178,40	240,23	686,36	823,90	709,73	500,99	330,33	2.037,57	5.507,51
Carbognano	97,68	153,65	431,42	286,33	190,27	332,25	-	-	1.491,60
Castel Sant'Elia	65,16	72,04	157,91	118,49	111,62	184,75	571,12	249,60	1.530,69
Castiglione in Teverina	44,59	47,46	127,04	100,90	226,10	412,85	363,03	881,96	2.203,93
Celleno	46,87	81,23	165,66	229,50	372,19	397,64	176,10	589,58	2.058,77
Cellere	20,74	59,50	185,94	298,36	440,58	1.010,76	606,40	871,64	3.493,92
Civita Castellana	145,31	109,71	188,88	240,32	365,07	495,88	716,48	3.091,96	5.353,61
Civitella d'Agliano	147,02	156,96	225,25	169,11	206,78	678,68	466,27	702,92	2.752,99
Corchiano	85,39	146,81	429,47	337,39	275,36	123,27	50,00	107,35	1.555,04
Fabrica di Roma	129,37	167,86	325,44	219,34	212,63	90,03	201,96	536,25	1.882,88
Faleria	37,11	120,79	360,82	200,35	125,70	114,81	-	805,00	1.764,58
Farnese	47,79	152,23	334,12	304,65	422,65	742,33	311,90	2.845,62	5.161,29
Gallese	107,47	193,17	226,51	197,88	276,56	233,87	722,57	647,17	2.605,20
Gradoli	76,96	149,28	260,96	180,49	188,54	210,80	63,05	114,44	1.244,52
Graffignano	105,81	173,58	222,79	91,28	24,26	87,88	-	509,66	1.215,26
Grotte di Castro	45,14	117,34	394,32	493,60	365,18	136,51	498,54	162,54	2.213,17
Ischia di Castro	97,77	129,77	425,85	711,91	1.192,24	2.063,85	1.248,05	4.212,74	10.082,18
Latera	45,76	79,28	220,15	158,62	188,48	138,27	165,09	821,87	1.817,52
Lubriano	37,94	55,70	87,10	86,93	202,14	274,82	322,47	516,74	1.583,84
Marta	146,87	223,23	483,13	409,81	409,43	283,88	69,10	125,19	2.150,64
Montalto di Castro	32,75	198,60	1.284,29	1.956,83	1.767,12	2.253,29	3.510,54	5.799,15	16.802,57
Montefiascone	176,32	352,85	994,57	879,43	1.133,35	1.701,98	799,24	755,85	6.793,59
Monte Romano	7,14	94,54	519,66	552,06	292,03	1.061,38	410,50	4.072,02	7.009,33
Monterosi	28,05	53,78	69,07	56,97	17,31	31,29	60,36	280,01	596,84
Nepi	50,01	119,15	249,40	365,17	536,55	854,62	1.131,02	2.645,65	5.951,57
Onano	40,68	107,18	271,44	215,25	405,20	289,07	-	350,00	1.678,82
Oriolo Romano	49,13	208,21	293,13	61,57	46,60	88,66	-	585,10	1.332,40
Orte	103,06	165,30	333,08	270,56	334,58	661,27	620,49	1.943,20	4.431,54
Piansano	35,99	84,44	311,24	420,31	545,74	979,58	445,92	224,65	3.047,87
Proceno	30,15	40,87	91,30	126,06	171,96	532,22	746,49	1.247,19	2.986,24
Ronciglione	103,61	174,67	401,20	485,20	400,76	576,71	646,03	1.216,05	4.004,23
San Lorenzo Nuovo	73,19	106,28	206,57	271,48	215,21	363,81	175,64	-	1.412,18
Soriano nel Cimino	470,53	560,40	1.075,99	849,54	670,89	618,46	489,56	1.969,65	6.705,02
Sutri	105,52	165,87	366,67	252,73	473,35	606,40	454,72	1.424,09	3.849,35
Tarquinia	13,68	182,27	2.478,74	1.816,52	3.552,06	4.850,09	2.906,36	6.988,96	22.788,68
Tessennano	11,25	32,74	154,58	127,87	212,87	278,50	103,34	756,93	1.678,08
Tuscania	115,56	222,76	670,04	1.179,25	2.649,32	3.911,22	3.541,08	3.765,35	16.054,58
Valentano	75,50	155,98	403,63	437,17	533,83	777,64	504,68	1.675,33	4.563,76
Vallerano	112,94	162,67	330,05	267,25	181,98	185,85	76,83	-	1.317,57
Vasanello	170,60	314,05	540,47	271,53	213,13	248,68	323,15	691,60	2.773,21
Vejano	127,38	274,39	461,44	98,13	68,17	89,12	319,83	1.451,84	2.890,30
Vetralla	332,51	390,74	711,98	618,16	946,06	1.064,34	468,06	3.867,41	8.399,26
Vignanello	166,39	300,19	885,29	490,99	230,55	52,78	50,52	-	2.176,71
Villa San Giovanni in Tuscia	90,54	94,07	138,92	161,98	196,69	76,30	78,34	-	836,84
Viterbo	1.054,55	1.522,11	2.747,49	2.564,02	3.230,77	5.729,17	4.795,20	11.002,63	32.645,94
Vitorchiano	129,62	201,55	331,15	292,09	471,79	484,69	298,39	319,00	2.528,28
TOTALE	6.643,54	11.181,04	27.658,66	25.450,64	30.948,45	44.937,95	35.579,73	98.196,59	280.596,60
ZONE ALTIMETRICHE									
Montagna	-	-	-	-	-	-	-	-	-
Collina	6.597,11	10.800,17	23.895,63	21.677,29	25.629,27	37.834,57	29.162,83	85.408,48	241.005,35
Pianura	46,43	380,87	3.763,03	3.773,35	5.319,18	7.103,38	6.416,90	12.788,11	39.591,25
TOTALE	6.643,54	11.181,04	27.658,66	25.450,64	30.948,45	44.937,95	35.579,73	98.196,59	280.596,60

Tavola 4.9 - Aziende per classe di superficie agricola utilizzata (SAU), comune e zona altimetrica

COMUNI ZONE ALTIMETRICHE	CLASSI DI SUPERFICIE AGRICOLA UTILIZZATA (in ettari)									Totale
	Senza superficie	Meno di 1	1 -- 2	2 -- 5	5 -- 10	10 -- 20	20 -- 50	50 -- 100	100 ed oltre	
Acquapendente	10	395	75	62	38	41	48	11	8	688
Arlena di Castro	4	15	52	86	50	27	10	2	-	246
Bagnoregio	2	192	90	83	29	20	24	8	7	455
Barbarano Romano	3	204	97	70	26	15	8	2	1	426
Bassano in Teverina	28	247	45	32	8	6	2	2	-	370
Bassano Romano	10	348	145	83	18	14	9	-	1	628
Blera	4	165	154	166	60	22	27	13	10	621
Bolsena	3	281	81	47	13	8	4	3	7	447
Bomarzo	10	121	33	29	12	6	12	4	-	227
Calcata	2	66	86	51	4	-	-	-	-	209
Canepina	9	190	120	92	36	10	4	2	-	463
Canino	-	123	245	389	217	91	34	7	7	1.113
Capodimonte	-	215	108	123	49	38	25	5	4	567
Capranica	30	343	182	181	39	20	13	2	-	810
Caprarola	2	367	167	211	115	45	17	3	3	930
Carbognano	-	211	109	128	38	13	8	-	-	507
Castel Sant'Elia	16	199	33	19	7	12	5	4	2	297
Castiglione in Teverina	-	125	34	33	14	17	13	2	3	241
Celleno	4	95	58	44	37	19	11	2	3	273
Cellere	2	46	41	57	35	37	27	7	3	255
Civita Castellana	2	391	48	47	31	25	13	15	11	583
Civitella d'Agliano	7	361	81	48	20	12	20	4	2	555
Corchiano	4	164	113	130	46	13	5	1	-	476
Fabrizia di Roma	1	285	111	98	30	14	4	2	1	546
Faleria	1	81	96	110	23	9	3	-	-	323
Farnese	6	101	121	92	39	22	19	5	5	410
Gallese	6	238	110	67	21	17	9	7	2	477
Gradoli	2	240	85	40	16	10	5	-	-	398
Graffignano	1	199	109	73	9	2	2	1	1	397
Grotte di Castro	-	162	60	100	54	20	4	5	1	406
Ischia di Castro	10	183	81	142	97	79	61	9	14	676
Latera	6	127	39	42	19	10	4	2	1	250
Lubriano	-	95	24	24	10	16	9	1	2	181
Marta	2	350	136	139	53	24	10	1	1	716
Montalto di Castro	12	78	141	381	248	125	73	46	29	1.133
Montefiascone	2	437	235	261	108	77	47	10	3	1.180
Monte Romano	2	12	60	156	78	21	32	6	3	370
Monterosi	6	51	37	23	8	1	2	-	2	130
Nepi	3	142	63	66	53	32	25	19	7	410
Onano	3	80	69	84	28	23	8	-	-	295
Oriolo Romano	20	194	112	75	8	-	2	1	-	412
Orte	3	263	95	87	35	26	15	9	5	538
Piansano	-	62	54	95	59	40	30	6	-	346
Proceno	5	75	21	26	17	11	14	8	4	181
Ronciglione	5	198	114	124	61	25	23	6	4	560
San Lorenzo Nuovo	2	193	72	63	32	10	11	1	-	384
Soriano nel Cimino	14	966	366	318	120	41	19	5	2	1.851
Sutri	6	276	119	104	37	29	19	6	4	600
Tarquinia	3	28	132	794	252	245	153	38	22	1.667
Tessennano	2	25	23	47	18	16	10	3	2	146
Tuscania	1	233	145	198	163	195	124	38	14	1.111
Valentano	-	203	82	106	52	34	28	8	1	514
Vallerano	-	255	110	111	34	16	5	1	-	532
Vasanello	3	353	213	170	35	14	8	2	-	798
Vejano	25	327	166	69	6	3	4	3	3	606
Vetralla	1	710	271	204	86	58	28	5	5	1.368
Vignanello	1	339	190	272	65	15	2	-	-	884
Villa San Giovanni in Tuscia	-	210	57	33	18	14	2	-	-	334
Viterbo	32	2.491	935	784	320	224	163	60	34	5.043
Vitortichiano	2	296	114	94	40	23	12	3	-	584
TOTALE	340	15.422	7.165	7.883	3.294	2.052	1.328	416	244	38.144
ZONE ALTIMETRICHE										
Montagna	-	-	-	-	-	-	-	-	-	-
Collina	325	15.316	6.892	6.708	2.794	1.682	1.102	332	193	35.344
Pianura	15	106	273	1.175	500	370	226	84	51	2.800
TOTALE	340	15.422	7.165	7.883	3.294	2.052	1.328	416	244	38.144

Tavola 4.10 - Superficie agricola utilizzata (SAU) per classe di SAU, comune e zona altimetrica (superficie in ettari)

COMUNI ZONE ALTIMETRICHE	CLASSI DI SUPERFICIE AGRICOLA UTILIZZATA								Totale
	Meno di 1	1 -- 2	2 -- 5	5 -- 10	10 -- 20	20 -- 50	50 -- 100	100 ed oltre	
Acquapendente	154,23	103,49	187,39	257,46	572,82	1.510,96	834,30	1.848,13	5.468,78
Arlena di Castro	7,85	69,55	263,55	344,55	365,70	290,60	114,50	-	1.456,30
Bagnoregio	78,45	118,47	251,17	198,92	283,96	705,95	537,49	1.414,83	3.589,24
Barbarano Romano	99,48	138,30	211,12	183,64	205,34	263,98	118,00	846,67	2.066,53
Bassano in Teverina	100,78	61,53	98,25	59,08	80,25	62,59	131,79	-	594,27
Bassano Romano	179,83	195,25	239,46	118,77	202,83	296,78	-	278,88	1.511,80
Blera	96,90	215,64	522,05	421,07	305,02	905,42	994,40	1.678,13	5.138,63
Bolsena	133,56	105,05	140,47	95,40	102,52	104,54	221,84	893,84	1.797,22
Bomarzo	54,42	47,89	80,38	79,71	76,28	383,55	266,43	-	988,66
Calcata	41,01	108,51	144,98	23,46	-	-	-	-	317,96
Canepina	96,92	166,46	280,79	240,38	130,36	134,92	150,98	-	1.200,81
Canino	78,23	332,60	1.255,41	1.484,49	1.252,94	985,28	465,85	2.751,91	8.606,71
Capodimonte	102,46	154,04	393,31	341,69	520,06	743,41	349,50	517,53	3.122,00
Capranica	160,28	255,48	570,15	269,98	284,01	433,31	121,00	-	2.094,21
Caprarola	176,70	238,63	668,27	817,69	619,99	451,03	185,29	692,78	3.850,38
Carbognano	97,35	161,43	411,47	267,55	195,79	231,79	-	-	1.365,38
Castel Sant'Elia	78,31	41,09	59,63	46,45	161,97	155,55	263,91	224,18	1.031,09
Castiglione in Teverina	44,89	46,57	93,49	94,57	211,35	391,57	124,87	611,74	1.619,05
Celleno	50,63	81,74	137,56	264,07	272,60	332,98	162,65	373,17	1.675,40
Cellere	25,53	59,19	182,67	244,25	519,87	808,36	481,53	519,94	2.841,34
Civita Castellana	135,37	67,12	136,12	216,44	321,51	400,63	1.041,31	1.991,62	4.310,12
Civitella d'Agliano	145,95	110,89	140,58	133,84	159,96	591,25	305,58	377,27	1.965,32
Corchiano	88,00	157,88	414,50	318,91	164,80	153,23	77,03	-	1.374,35
Fabrica di Roma	136,40	150,99	314,99	209,82	184,43	134,53	142,70	166,00	1.439,86
Faleria	45,45	125,18	313,76	149,45	125,10	86,10	-	-	845,04
Farnese	57,32	159,25	281,62	293,29	311,82	543,80	336,72	960,04	2.943,86
Gallese	123,85	147,92	201,36	143,90	228,51	271,89	465,16	259,00	1.841,59
Gradoli	112,56	116,97	117,41	101,84	150,99	172,70	-	-	772,47
Graffignano	113,79	152,30	212,36	65,14	24,05	47,60	69,72	351,74	1.036,70
Grotte di Castro	62,43	85,74	326,31	370,55	256,16	120,82	293,70	145,10	1.660,81
Ischia di Castro	100,01	113,03	468,28	668,45	1.066,13	1.829,84	599,11	2.029,39	6.874,24
Laterra	58,81	56,85	129,96	130,92	139,99	97,62	158,46	347,60	1.120,21
Lubriano	44,70	33,85	71,54	68,72	221,73	281,08	74,33	309,74	1.105,69
Marta	163,44	188,90	431,17	355,39	336,70	256,62	58,80	110,93	1.901,95
Montalto di Castro	41,19	210,77	1.280,28	1.792,55	1.682,58	2.461,36	3.199,65	4.933,45	15.601,83
Montefiascone	193,33	328,61	833,61	758,58	1.062,88	1.449,62	652,74	397,29	5.676,66
Monte Romano	7,94	101,56	507,08	536,73	295,33	1.021,45	408,80	1.331,85	4.210,74
Monterosi	28,89	49,57	67,39	50,49	15,31	50,98	-	247,70	510,33
Nepi	65,61	89,07	205,31	377,06	454,29	778,87	1.336,28	1.354,96	4.661,45
Onano	46,81	94,94	274,97	208,99	323,71	224,94	-	-	1.174,36
Oriolo Romano	111,39	140,52	204,08	54,40	-	77,40	60,00	-	647,79
Orte	121,31	125,65	269,70	240,00	353,07	486,41	597,97	1.056,07	3.250,18
Piansano	38,19	73,24	313,46	410,11	570,82	870,05	422,33	-	2.698,20
Proceno	28,67	30,00	83,53	117,93	149,67	489,13	556,47	1.044,01	2.499,41
Ronciglione	112,80	160,19	396,82	444,45	321,24	755,88	447,45	640,52	3.279,35
San Lorenzo Nuovo	80,48	99,14	199,26	231,45	140,57	342,83	57,00	-	1.150,73
Soriano nel Cimino	487,79	501,57	981,24	808,28	543,65	557,47	313,15	360,11	4.553,26
Sutri	113,06	168,66	309,07	260,33	420,61	579,00	381,59	528,16	2.760,48
Tarquinia	14,61	213,73	2.386,01	1.830,26	3.415,03	4.443,30	2.555,41	4.645,41	19.503,76
Tessennano	10,96	33,25	150,38	119,33	223,05	264,88	268,36	256,06	1.326,27
Tuscania	117,08	207,28	649,59	1.131,48	2.696,87	3.831,52	2.476,33	2.443,75	13.553,90
Valentano	83,16	112,73	345,16	364,74	452,69	800,11	628,68	406,00	3.193,27
Vallerano	114,29	156,06	331,30	223,86	217,45	130,87	76,08	-	1.249,91
Vasanello	182,25	297,19	503,83	235,45	187,53	215,13	113,79	-	1.735,17
Vejano	156,78	237,98	191,03	42,66	40,75	141,31	220,02	963,00	1.993,53
Vetralla	338,55	378,19	620,67	606,06	799,36	886,42	341,06	1.183,55	5.153,86
Vignanello	179,04	275,96	860,26	426,49	191,19	67,75	-	-	2.000,69
Villa San Giovanni in Tuscia	97,94	80,05	105,88	122,88	179,85	52,13	-	-	638,73
Viterbo	1.111,92	1.246,41	2.439,00	2.232,15	3.087,14	5.038,15	4.160,88	6.415,77	25.731,42
Vitortichiano	137,27	150,60	278,63	270,59	312,87	321,07	211,70	-	1.682,73
TOTALE	7.267,20	9.930,70	24.539,07	22.977,14	28.193,05	40.518,31	28.632,69	47.907,82	209.965,98
ZONE ALTIMETRICHE									
Montagna	-	-	-	-	-	-	-	-	-
Collina	7.211,40	9.506,20	20.872,78	19.354,33	23.095,44	33.613,65	22.877,63	38.328,96	174.860,39
Pianura	55,80	424,50	3.666,29	3.622,81	5.097,61	6.904,66	5.755,06	9.578,86	35.105,59
TOTALE	7.267,20	9.930,70	24.539,07	22.977,14	28.193,05	40.518,31	28.632,69	47.907,82	209.965,98

Tavola 4.11 - Superficie aziendale secondo l'utilizzazione dei terreni per comune e zona altimetrica (superficie in ettari)

COMUNI ZONE ALTIMETRICHE	SUPERFICIE AGRICOLA UTILIZZATA				Arboricoltura da legno	Boschi	SUPERFICIE AGRARIA NON UTILIZZATA		Altra superficie	Totale
	Seminativi	Coltivazioni legnose agrarie	Prati permanenti e pascoli	Totale			Totale	Di cui destinata ad attività ricreative		
Acquapendente	4.662,58	205,59	600,61	5.468,78	164,97	5.373,58	286,17	1,10	208,39	11.501,89
Arlena di Castro	1.140,44	145,51	170,35	1.456,30	12,00	207,80	203,90	-	-	1.880,00
Bagnoregio	2.758,91	304,00	526,33	3.589,24	8,37	977,85	128,11	3,90	302,64	5.006,21
Barbarano Romano	525,40	422,11	1.119,02	2.066,53	8,10	785,63	139,98	9,18	32,18	3.032,42
Bassano in Teverina	209,41	336,58	48,28	594,27	0,30	245,80	80,76	-	22,11	943,24
Bassano Romano	304,80	376,45	830,55	1.511,80	0,30	525,65	67,35	-	41,46	2.146,56
Blera	3.145,68	697,00	1.295,95	5.138,63	0,30	2.850,43	97,89	0,50	238,99	8.326,24
Bolsena	1.194,02	516,30	86,90	1.797,22	37,00	690,06	67,55	0,26	221,33	2.813,16
Bomarzo	628,45	254,40	105,81	988,66	7,54	683,72	67,49	-	35,57	1.782,98
Calcata	2,02	297,77	18,17	317,96	0,20	15,22	72,34	2,06	23,32	429,04
Canepina	20,43	1.174,78	5,60	1.200,81	0,15	625,43	39,43	-	35,03	1.900,85
Canino	6.198,75	1.788,85	619,11	8.606,71	-	2.516,26	195,62	1,02	182,71	11.501,30
Capodimonte	2.667,91	98,90	355,19	3.122,00	0,81	403,51	2,53	-	49,07	3.577,92
Capranica	261,36	1.710,01	122,84	2.094,21	2,54	612,21	50,16	-	71,77	2.830,89
Caprarola	409,88	3.167,46	273,04	3.850,38	-	1.542,35	35,73	6,27	79,05	5.507,51
Carbognano	1,40	1.363,84	0,14	1.365,38	-	85,87	21,37	-	18,98	1.491,60
Castel Sant'Elia	815,62	156,45	59,02	1.031,09	-	276,17	210,49	1,84	12,94	1.530,69
Castiglione in Teverina	1.085,38	328,03	205,64	1.619,05	20,56	260,36	217,54	-	86,42	2.203,93
Celleno	1.346,81	110,82	217,77	1.675,40	12,50	296,35	37,15	0,20	37,37	2.058,77
Cellere	2.402,15	332,15	107,04	2.841,34	3,41	565,47	50,98	-	32,72	3.493,92
Civita Castellana	3.791,04	294,02	225,06	4.310,12	5,11	699,84	115,56	0,70	222,98	5.353,61
Civitella d'Agliano	1.150,15	516,78	298,39	1.965,32	12,32	534,04	205,79	2,20	35,52	2.752,99
Corchiano	110,66	1.101,64	162,05	1.374,35	1,18	93,71	37,94	-	47,86	1.555,04
Fabrica di Roma	370,83	961,03	108,00	1.439,86	-	371,43	21,40	-	50,19	1.882,88
Faleria	64,93	674,70	105,41	845,04	-	728,45	146,37	-	44,72	1.764,58
Farnese	2.268,63	374,32	300,91	2.943,86	17,47	1.901,06	263,54	0,50	35,36	5.161,29
Gallese	1.040,54	645,67	155,38	1.841,59	1,00	612,04	60,46	-	90,11	2.605,20
Gradoli	408,34	257,58	106,55	772,47	9,91	264,72	168,16	-	29,26	1.244,52
Graffignano	828,09	137,98	70,63	1.036,70	0,29	121,97	23,67	0,98	32,63	1.215,26
Grotte di Castro	1.359,68	235,92	65,21	1.660,81	0,20	248,40	219,54	-	84,22	2.213,17
Ischia di Castro	6.003,83	428,21	442,20	6.874,24	14,70	2.875,51	139,90	0,20	177,83	10.082,18
Latera	813,33	123,24	183,64	1.120,21	-	550,08	124,76	-	22,47	1.817,52
Lubriano	872,31	82,56	150,82	1.105,69	82,40	163,37	109,74	3,15	122,64	1.583,84
Marta	1.240,86	353,78	307,31	1.901,95	2,50	70,36	109,13	-	66,70	2.150,64
Montalto di Castro	14.815,10	379,06	407,67	15.601,83	9,80	547,12	163,42	7,31	480,40	16.802,57
Montefiascone	3.961,90	1.340,48	374,28	5.676,66	13,03	651,31	294,87	1,02	157,72	6.793,59
Monte Romano	3.788,14	44,04	378,56	4.210,74	-	2.430,47	192,20	-	175,92	7.009,33
Monterosi	240,21	16,61	253,51	510,33	-	57,26	18,32	-	10,93	596,84
Nepi	3.721,38	379,54	560,53	4.661,45	7,09	930,65	155,07	9,00	197,31	5.951,57
Onano	1.020,14	19,24	134,98	1.174,36	-	455,10	43,64	-	5,72	1.678,82
Oriolo Romano	146,23	42,74	458,82	647,79	0,89	533,63	98,85	1,00	51,24	1.332,40
Orte	2.855,68	316,74	77,76	3.250,18	7,30	868,26	92,01	-	213,79	4.431,54
Piansano	2.555,41	91,15	51,64	2.698,20	6,37	259,89	61,38	2,52	22,03	3.047,87
Proconco	2.319,63	41,01	138,77	2.499,41	-	262,02	80,70	0,50	144,11	2.986,24
Ronciiglione	745,78	2.371,62	161,95	3.279,35	8,15	556,59	52,28	1,40	107,86	4.004,23
San Lorenzo Nuovo	864,33	143,34	143,06	1.150,73	1,08	141,49	58,86	1,53	60,02	1.412,18
Soriano nel Cimino	1.318,08	2.878,24	356,94	4.553,26	8,11	1.863,08	92,71	4,59	187,86	6.705,02
Sutri	1.056,15	969,30	735,03	2.760,48	10,27	957,16	20,88	-	100,56	3.849,35
Tarquinia	17.993,40	507,87	1.002,49	19.503,76	8,77	2.433,72	272,04	6,79	570,39	22.788,68
Tessennano	1.083,50	234,51	8,26	1.326,27	7,60	297,59	37,41	-	9,21	1.678,08
Tuscania	12.381,52	547,01	625,37	13.553,90	29,00	2.095,87	146,99	0,28	228,82	16.054,58
Valentano	2.955,07	123,07	115,13	3.193,27	-	1.186,92	137,94	1,11	45,63	4.563,76
Vallerano	6,52	1.238,94	4,45	1.249,91	0,30	27,67	15,81	-	23,88	1.317,57
Vasanello	461,97	1.194,36	78,84	1.735,17	9,00	919,89	52,90	-	56,25	2.773,21
Vejano	184,28	73,60	1.735,65	1.993,53	0,26	728,54	144,72	-	23,25	2.890,30
Vetralla	2.484,99	1.709,36	959,51	5.153,86	5,75	2.858,07	273,18	7,97	108,40	8.399,26
Vignanello	2,70	1.988,40	9,59	2.000,69	0,20	89,08	38,72	-	48,02	2.176,71
Villa San Giovanni in Tuscia	246,24	295,10	97,39	638,73	1,01	129,62	56,48	-	11,00	836,84
Viterbo	18.724,63	4.577,46	2.429,33	25.731,42	155,84	4.773,53	964,70	24,87	1.020,45	32.645,94
Vitortichiano	901,76	516,61	264,36	1.682,73	-	609,63	82,25	2,00	153,67	2.528,28
TOTALE	146.939,36	42.013,83	21.012,79	209.965,98	715,95	55.438,86	7.466,83	105,95	7.008,98	280.596,60
ZONE ALTIMETRICHE										
Montagna	-	-	-	-	-	-	-	-	-	-
Collina	114.130,86	41.126,90	19.602,63	174.860,39	697,38	52.458,02	7.031,37	91,85	5.958,19	241.005,35
Pianura	32.808,50	886,93	1.410,16	35.105,59	18,57	2.980,84	435,46	14,10	1.050,79	39.591,25
TOTALE	146.939,36	42.013,83	21.012,79	209.965,98	715,95	55.438,86	7.466,83	105,95	7.008,98	280.596,60

Tavola 4.12 - Aziende con seminativi e relativa superficie per le principali coltivazioni praticate, comune e zona altimetrica
(superficie in ettari)

COMUNI ZONE ALTIMETRICHE	Totale aziende	CEREALI				COLTIVAZIONI ORTIVE		COLTIVAZIONI FORAGGERE AVVICENDATE	
		TOTALE		FRUMENTO		Aziende	Superficie	Aziende	Superficie
		Aziende	Superficie	Aziende	Superficie				
Acquapendente	500	182	1.829,79	158	1.280,85	85	16,16	125	1.589,62
Arlena di Castro	200	142	706,45	136	683,10	5	28,11	89	314,49
Bagnoregio	364	128	644,51	106	485,25	52	7,64	144	1.463,25
Barbarano Romano	125	19	148,68	16	133,10	6	0,70	78	259,45
Bassano in Teverina	43	12	83,50	11	76,00	1	0,01	12	107,56
Bassano Romano	242	33	87,70	14	47,31	30	5,33	21	141,25
Blera	329	85	846,35	64	617,23	17	1,27	173	1.777,15
Bolsena	235	20	317,50	8	149,74	44	21,49	19	339,10
Bomarzo	75	40	301,04	39	270,57	8	3,65	10	100,30
Calcata	17	1	0,50	-	-	3	0,13	-	-
Canepina	11	1	12,50	1	12,50	3	2,95	1	1,00
Canino	790	454	2.856,19	420	2.523,86	109	163,78	275	2.516,34
Capodimonte	486	171	1.266,01	161	1.093,57	29	3,78	220	978,87
Capranica	116	27	119,68	19	100,68	5	0,07	9	73,91
Caprarola	106	7	390,57	7	390,57	11	1,65	2	11,77
Carbognano	11	-	-	-	-	2	0,23	-	-
Castel Sant'Elia	90	20	268,18	12	161,18	5	9,40	29	292,77
Castiglione in Teverina	165	52	520,97	40	430,56	10	12,55	32	137,96
Celleno	235	66	662,18	48	565,22	26	1,86	87	631,88
Cellere	202	109	979,88	99	916,42	14	13,01	112	1.142,21
Civita Castellana	479	64	1.295,77	54	1.230,37	30	8,37	138	1.848,93
Civitella d'Agliano	312	83	602,47	61	449,51	9	6,70	73	217,22
Corchiano	92	2	29,43	2	29,43	14	1,56	4	31,52
Fabrica di Roma	103	10	246,48	9	239,95	9	0,77	9	77,09
Faleria	18	2	38,00	2	38,00	-	-	4	10,95
Farnese	268	77	496,83	52	341,07	29	9,51	165	1.018,26
Gallese	162	49	415,98	35	318,52	11	34,00	44	401,10
Gradoli	211	23	93,70	14	32,40	15	4,39	26	142,94
Graffignano	360	215	322,37	173	249,35	12	2,83	87	190,89
Grotte di Castro	315	164	407,23	158	324,95	9	5,94	29	276,29
Ischia di Castro	535	251	2.104,43	213	1.733,13	40	23,01	377	3.237,32
Latera	138	64	475,89	45	349,64	16	4,13	27	156,15
Lubriano	168	51	337,45	40	250,62	23	1,72	56	371,65
Marta	484	169	670,73	154	619,70	19	2,71	144	373,57
Montalto di Castro	1.065	672	6.883,89	652	6.480,84	317	1.018,52	377	4.338,74
Montefiascone	783	319	1.761,47	239	1.329,17	55	9,70	353	1.717,48
Monte Romano	357	331	1.919,55	331	1.881,00	36	5,48	316	1.621,05
Monterosi	52	52	238,32	46	233,42	-	-	2	1,89
Nepi	335	163	1.707,00	126	1.432,87	105	107,90	92	1.531,59
Onano	252	141	453,52	108	260,95	30	5,08	14	123,78
Oriolo Romano	141	24	57,58	17	48,50	15	2,68	3	54,50
Orte	471	142	1.248,33	116	897,38	41	8,78	158	984,05
Piansano	325	168	1.338,61	165	1.328,33	8	0,50	220	1.112,84
Proceno	152	47	932,09	42	686,09	17	8,46	28	482,33
Ronciglione	49	17	205,59	11	156,55	11	5,54	26	430,50
San Lorenzo Nuovo	277	95	233,05	63	170,59	17	7,44	52	206,38
Soriano nel Cimino	444	67	448,26	30	229,89	15	3,97	123	777,14
Sutri	149	33	368,95	21	235,38	21	9,58	29	595,20
Tarquinia	1.637	1.287	11.718,82	1.264	11.423,13	332	1.679,87	296	2.657,63
Tessennano	103	61	448,99	58	434,40	13	52,91	52	345,86
Tuscania	925	630	7.196,98	606	6.883,21	99	227,33	341	3.262,31
Valentano	481	255	1.366,40	239	1.133,11	58	15,27	207	973,50
Vallerano	13	-	-	-	-	2	5,96	-	-
Vasanello	107	27	222,95	23	214,44	13	1,44	18	67,47
Vejano	193	16	24,13	7	2,55	8	0,34	13	54,74
Vetralla	514	135	951,83	103	769,24	54	40,46	148	1.068,12
Vignanello	33	-	-	-	-	4	0,93	-	-
Villa San Giovanni in Tuscia	113	24	75,56	23	72,42	3	0,37	32	138,88
Viterbo	2.641	917	8.886,27	763	6.984,24	209	180,51	856	6.889,68
Vitorchiano	338	56	324,08	26	203,09	16	1,40	64	387,15
TOTALE	19.937	8.472	68.591,16	7.450	59.635,14	2.200	3.799,83	6.441	50.055,57
ZONE ALTIMETRICHE									
Montagna	-	-	-	-	-	-	-	-	-
Collina	17.235	6.513	49.988,45	5.534	41.731,17	1.551	1.101,44	5.768	43.059,20
Pianura	2.702	1.959	18.602,71	1.916	17.903,97	649	2.698,39	673	6.996,37
TOTALE	19.937	8.472	68.591,16	7.450	59.635,14	2.200	3.799,83	6.441	50.055,57

Tavola 4.13 - Aziende con coltivazioni legnose agrarie e relativa superficie per le principali coltivazioni praticate, comune e zona altimetrica (superficie in ettari)

COMUNI ZONE ALTIMETRICHE	Totale aziende	VITE		OLIVO		AGRUMI		FRUTTIFERI	
		Aziende	Superficie	Aziende	Superficie	Aziende	Superficie	Aziende	Superficie
Acquapendente	483	424	135,94	121	53,97	1	0,10	55	15,28
Arlena di Castro	213	65	12,20	208	114,81	1	0,10	6	2,20
Bagnoregio	353	243	59,34	265	184,12	-	-	33	50,04
Barbarano Romano	373	134	43,55	294	161,04	-	-	157	217,52
Bassano in Teverina	328	146	47,05	297	109,39	-	-	165	176,54
Bassano Romano	452	106	23,41	68	18,28	-	-	396	333,94
Blera	567	207	54,84	544	507,87	4	1,75	200	131,06
Bolsena	433	259	120,15	420	280,58	-	-	99	115,02
Bomarzo	207	85	55,08	185	98,30	-	-	68	101,02
Calcata	201	53	8,48	181	87,59	-	-	185	199,88
Canepina	451	16	11,17	162	66,24	-	-	439	1.097,37
Canino	987	460	217,32	971	1.549,06	-	-	46	22,47
Capodimonte	372	157	20,32	327	53,56	-	-	46	25,02
Capranica	751	40	8,40	51	26,52	-	-	740	1.672,25
Caprarola	922	137	28,38	386	85,75	-	-	884	3.053,33
Carbognano	506	145	36,50	254	79,36	-	-	482	1.246,51
Castel Sant'Elia	236	33	2,94	218	85,14	-	-	85	68,37
Castiglione in Teverina	235	179	202,00	207	117,45	2	1,60	22	6,98
Celleno	242	119	21,88	224	66,90	-	-	51	22,04
Cellere	208	92	44,27	204	281,03	-	-	21	6,85
Civita Castellana	434	247	39,73	330	117,37	3	0,09	228	131,00
Civitella d'Agliano	520	322	247,44	447	241,12	-	-	41	26,91
Corchiano	462	189	158,95	329	134,70	-	-	402	807,99
Fabrica di Roma	536	197	86,38	411	162,15	1	0,45	450	709,85
Faleria	307	37	13,35	267	166,86	-	-	282	494,49
Farnese	307	118	41,89	294	307,52	1	2,00	31	22,91
Gallese	430	145	64,58	328	202,04	-	-	288	376,71
Gradoli	352	236	104,27	311	137,43	3	3,10	41	12,78
Graffignano	354	226	39,62	325	96,33	-	-	10	2,03
Grotte di Castro	278	242	80,30	113	83,22	-	-	39	71,83
Ischia di Castro	515	289	85,25	480	330,48	-	-	44	12,48
Latera	187	149	47,39	125	63,37	-	-	41	12,48
Lubriano	152	105	36,98	127	42,72	-	-	14	2,06
Marta	625	191	47,33	607	278,40	2	0,36	52	27,29
Montalto di Castro	610	226	78,14	577	279,91	3	1,50	47	18,71
Montefiascone	1.042	683	426,38	929	723,22	1	1,00	126	189,58
Monte Romano	209	16	5,32	206	38,72	-	-	-	-
Monterosi	34	-	-	29	12,65	-	-	5	3,96
Nepi	237	121	34,96	131	115,08	-	-	80	226,20
Onano	23	21	8,75	-	-	-	-	3	10,49
Oriolo Romano	112	31	8,28	55	14,40	-	-	72	20,06
Orte	429	291	87,63	346	182,70	-	-	56	46,41
Piansano	119	56	16,98	79	44,47	1	0,05	17	29,65
Procono	80	68	23,66	19	10,93	-	-	12	4,92
Ronciglione	531	26	8,10	143	50,98	-	-	523	2.311,78
San Lorenzo Nuovo	287	194	49,92	242	84,28	-	-	35	9,14
Soriano nel Cimino	1.750	423	158,99	1.296	628,63	5	1,99	1.436	2.079,31
Sutri	428	82	30,08	41	19,84	6	0,08	383	914,58
Tarquinia	404	200	235,36	266	154,82	5	1,30	93	107,60
Tessennano	133	45	17,91	131	212,85	-	-	5	3,75
Tuscania	708	209	84,08	662	370,13	6	2,13	63	90,52
Valentano	245	139	33,34	144	56,77	-	-	59	32,72
Vallerano	531	72	15,95	259	69,51	3	0,55	502	1.152,93
Vasanello	763	354	202,93	491	126,74	1	0,10	676	864,59
Vejano	207	64	16,86	79	26,94	-	-	115	29,80
Vetralla	1.295	410	140,69	1.133	1.160,87	1	0,57	478	405,47
Vignanello	880	341	311,20	565	129,33	-	-	842	1.547,87
Villa San Giovanni in Tuscia	325	99	21,00	319	242,80	-	-	40	30,84
Viterbo	4.353	1.960	606,44	3.930	3.050,54	15	2,77	1.104	898,19
Vitorchiano	513	231	63,78	440	256,81	-	-	162	196,02
TOTALE	30.227	12.155	4.933,41	22.593	14.454,59	65	21,59	13.077	22.499,59
ZONE ALTIMETRICHE									
Montagna	-	-	-	-	-	-	-	-	-
Collina	29.213	11.729	4.619,91	21.750	14.019,86	57	18,79	12.937	22.373,28
Pianura	1.014	426	313,50	843	434,73	8	2,80	140	126,31
TOTALE	30.227	12.155	4.933,41	22.593	14.454,59	65	21,59	13.077	22.499,59

Tavola 4.14 - Aziende con allevamenti e aziende con bovini, bufalini, suini e relativo numero di capi per comune e zona altimetrica

COMUNI ZONE ALTIMETRICHE	Totale aziende	BOVINI			BUFALINI			SUINI	
		Aziende	CAPI		Aziende	CAPI		Aziende	Capi
			Totale	Di cui vacche		Totale	Di cui bufale		
Acquapendente	129	24	880	336	-	-	-	33	1.810
Arlena di Castro	64	7	59	-	-	-	-	11	15
Bagnoregio	208	24	888	343	-	-	-	42	167
Barbarano Romano	57	22	442	195	-	-	-	8	125
Bassano in Teverina	19	-	-	-	-	-	-	2	3
Bassano Romano	130	36	387	95	-	-	-	27	83
Blera	214	28	1.215	452	-	-	-	37	178
Bolsena	101	6	246	118	-	-	-	10	38
Bommarzo	27	1	5	-	-	-	-	2	57
Calcata	80	1	3	-	-	-	-	12	16
Canino	119	25	1.755	972	-	-	-	10	368
Capodimonte	75	4	17	4	-	-	-	6	38
Capranica	131	5	86	19	-	-	-	15	23
Caprarola	32	6	92	36	-	-	-	5	110
Castel Sant'Elia	66	5	28	18	-	-	-	17	38
Castiglione in Teverina	87	5	190	20	-	-	-	12	17
Celleno	149	26	363	195	-	-	-	45	179
Cellere	89	5	49	26	-	-	-	11	248
Civita Castellana	314	34	1.337	519	-	-	-	86	239
Civitella d'Agliano	224	9	66	8	-	-	-	37	58
Corchiano	10	4	158	41	-	-	-	-	-
Fabrica di Roma	7	5	81	32	-	-	-	-	-
Farnese	79	9	258	66	-	-	-	14	1.903
Gallese	85	15	282	105	-	-	-	24	48
Gradoli	38	3	43	6	-	-	-	4	7
Graffignano	271	15	138	22	-	-	-	50	212
Grotte di Castro	23	2	56	-	-	-	-	4	12
Ischia di Castro	231	51	1.354	652	-	-	-	58	247
Lubriano	107	10	229	70	-	-	-	23	37
Marta	42	9	133	39	-	-	-	2	307
Montalto di Castro	274	10	1.413	426	-	-	-	23	79
Montefiascone	245	55	1.096	557	-	-	-	26	45
Monte Romano	103	37	3.091	1.743	-	-	-	1	1
Nepi	197	43	2.960	1.420	1	130	100	54	169
Onano	63	1	11	-	-	-	-	3	32
Oriolo Romano	101	1	20	12	-	-	-	6	6
Orte	66	15	410	55	-	-	-	21	562
Piansano	40	2	11	-	-	-	-	3	28
Proceno	19	4	601	135	-	-	-	6	160
Ronciglione	74	12	454	213	-	-	-	7	53
San Lorenzo Nuovo	102	6	271	13	1	6	6	30	153
Soriano nel Cimino	424	49	2.168	935	-	-	-	114	454
Sutri	146	17	1.651	762	-	-	-	10	20
Tarquinia	376	29	1.056	393	-	-	-	87	2.217
Tessennano	10	2	193	87	-	-	-	-	-
Tuscania	278	39	1.185	380	-	-	-	48	262
Valentano	151	4	358	-	-	-	-	29	40
Vallerano	3	-	-	-	-	-	-	1	1
Vasanello	175	5	82	53	-	-	-	63	81
Vejano	136	13	267	13	1	4	4	28	67
Vetralla	227	24	781	429	-	-	-	23	67
Vignanello	4	1	8	-	-	-	-	1	15
Villa San Giovanni in Tuscia	12	3	28	11	-	-	-	-	-
Viterbo	1.014	162	7.981	3.130	1	95	45	128	10.962
Vitorchiano	145	24	356	186	-	-	-	26	358
TOTALE	7.593	954	37.292	15.342	4	235	155	1.345	22.415
ZONE ALTIMETRICHE									
Montagna	-	-	-	-	-	-	-	-	-
Collina	6.943	915	34.823	14.523	4	235	155	1.235	20.119
Pianura	650	39	2.469	819	-	-	-	110	2.296
TOTALE	7.593	954	37.292	15.342	4	235	155	1.345	22.415

Tavola 4.15 - Aziende con ovini, caprini, equini, allevamenti avicoli e relativo numero di capi per comune e zona altimetrica

COMUNI	OVINI		CAPRINI		EQUINI		ALLEVAMENTI AVICOLI	
	Aziende	Capi	Aziende	Capi	Aziende	Capi	Aziende	Capi
Acquapendente	46	5.894	3	47	16	160	76	1.903
Arlena di Castro	19	2.952	1	5	9	19	38	569
Bagnoregio	29	3.503	3	11	18	56	181	154.584
Barbarano Romano	19	2.158	1	2	19	62	22	675
Bassano in Teverina	3	590	-	-	1	1	14	28.186
Bassano Romano	34	3.998	2	5	45	93	85	1.563
Blera	45	13.673	8	45	74	406	123	62.168
Bolsena	9	1.139	3	69	7	24	85	1.448
Bommarzo	13	1.773	2	14	1	2	15	70.214
Calcata	7	43	1	10	5	16	79	797
Canino	51	14.918	10	1.168	19	157	45	5.941
Capodimonte	42	9.955	-	-	10	53	40	869
Capranica	7	64	4	19	7	47	123	1.984
Caprarola	5	324	2	26	7	25	18	678
Carbognano	2	235	-	-	-	-	-	-
Castel Sant'Elia	8	1.977	-	-	8	44	58	751
Castiglione in Teverina	11	838	6	31	13	28	64	60.577
Celleno	27	4.122	4	45	13	15	133	2.413
Cellere	42	6.244	-	-	7	18	68	40.945
Civita Castellana	37	2.600	7	28	32	95	284	5.566
Civitella d'Agliano	30	1.274	7	27	8	20	208	2.312
Corchiano	6	139	1	5	1	2	-	-
Fabrica di Roma	-	-	-	-	-	-	2	20
Farnese	36	6.988	7	439	6	30	40	130.948
Gallese	14	2.122	4	62	7	19	67	61.112
Gradoli	18	1.874	-	-	1	4	26	550
Graffignano	21	345	14	39	7	9	267	4.913
Grotte di Castro	13	3.982	-	-	-	-	13	307
Ischia di Castro	100	24.298	7	588	33	92	134	2.437
Latera	6	1.134	-	-	-	-	-	-
Lubriano	34	2.420	5	37	7	54	96	1.633
Marta	31	2.753	-	-	7	20	-	-
Montalto di Castro	94	28.487	7	187	26	199	184	7.700
Montefiascone	47	5.395	14	342	11	39	179	47.840
Monte Romano	12	3.200	1	6	28	276	46	1.275
Monterosi	6	2.185	1	50	-	-	-	-
Nepi	39	3.996	3	19	28	125	156	7.911
Onano	8	1.766	-	-	2	4	58	454
Oriolo Romano	28	273	5	20	28	78	59	729
Orte	21	2.536	6	393	6	20	30	906
Piansano	35	7.785	-	-	4	7	1	15
Proceno	16	1.331	1	35	2	3	5	380
Ronciglione	4	54	-	-	14	44	62	1.297
San Lorenzo Nuovo	23	1.199	4	11	14	77	86	2.515
Soriano nel Cimino	25	440	9	48	51	153	384	8.777
Sutri	10	3.264	1	3	55	132	99	1.462
Tarquinia	50	15.173	10	239	57	217	326	11.819
Tessennano	8	2.847	-	-	2	8	-	-
Tuscania	77	17.993	6	25	26	130	199	3.371
Valentano	28	7.311	3	14	14	30	119	1.780
Vallerano	-	-	-	-	-	-	2	15
Vasanello	7	78	3	6	4	5	158	3.097
Vejano	30	1.412	4	12	35	112	108	1.393
Vetralla	52	9.672	6	71	14	41	174	12.252
Vignanello	-	-	-	-	1	9	2	34
Villa San Giovanni in Tuscia	5	160	-	-	3	8	2	58
Viterbo	153	45.254	19	273	56	316	793	522.492
Vitorchiano	13	2.478	8	24	19	45	111	102.645
TOTALE	1.556	288.618	213	4.500	888	3.649	5.747	1.386.280
ZONE ALTIMETRICHE								
Montagna	-	-	-	-	-	-	-	-
Collina	1.412	244.958	196	4.074	805	3.233	5.237	1.366.761
Pianura	144	43.660	17	426	83	416	510	19.519
TOTALE	1.556	288.618	213	4.500	888	3.649	5.747	1.386.280

Tavola 4.16 - Persone per categoria di manodopera agricola, comune e zona altimetrica

COMUNI ZONE ALTIMETRICHE	FAMILIARI E PARENTI DEL CONDUTTORE					ALTRA MANODOPERA AZIENDALE				Totale generale
	Conduttore	Coniuge	Altri familiari del conduttore	Parenti del conduttore	Totale	DIRIGENTI E IMPIEGATI		OPERAI ED ASSIMILATI		
						A tempo indeter- minato	A tempo deter- minato	A tempo indeter- minato	A tempo deter- minato	
Acquapendente	668	473	553	54	1.080	30	17	20	94	1.909
Arlena di Castro	246	184	198	1	383	-	-	1	-	630
Bagnoregio	447	282	233	33	548	6	9	8	19	1.037
Barbarano Romano	425	309	250	89	648	7	4	4	45	1.133
Bassano in Teverina	366	249	212	40	501	2	-	11	8	888
Bassano Romano	625	355	320	9	684	-	-	-	13	1.322
Blera	616	427	394	173	994	1	8	3	58	1.680
Bolsena	446	330	324	82	736	-	4	9	72	1.267
Bomarzo	222	163	174	20	357	3	5	-	4	591
Calcata	208	117	104	2	223	-	-	-	1	432
Canepina	459	314	441	185	940	1	4	-	213	1.617
Canino	1.109	846	929	139	1.914	6	7	17	237	3.290
Capodimonte	566	342	305	87	734	-	1	2	8	1.311
Capranica	801	558	630	386	1.574	-	8	4	224	2.611
Caprarola	928	669	729	367	1.765	4	39	11	262	3.009
Carbognano	501	342	389	107	838	-	31	7	91	1.468
Castel Sant'Elia	291	88	42	-	130	2	2	-	3	428
Castiglione in Teverina	239	150	144	-	294	2	22	8	105	670
Celleno	269	196	183	49	428	1	3	8	22	731
Cellere	254	176	220	54	450	-	6	-	15	725
Civita Castellana	579	451	592	61	1.104	4	2	12	30	1.731
Civitella d'Agliano	552	389	531	84	1.004	9	4	9	34	1.612
Corchiano	476	320	471	48	839	3	80	9	96	1.503
Fabrica di Roma	539	374	506	100	980	2	18	3	129	1.671
Faleria	322	140	45	64	249	-	-	4	1	576
Farnese	408	260	269	67	596	2	2	4	15	1.027
Gallese	476	295	266	66	627	1	9	7	20	1.140
Gradoli	395	209	206	9	424	4	9	18	21	871
Graffignano	397	253	234	55	542	-	9	2	94	1.044
Grotte di Castro	405	294	220	32	546	-	2	5	29	987
Ischia di Castro	671	479	568	80	1.127	2	2	-	77	1.879
Latera	248	162	141	15	318	-	-	1	10	577
Lubriano	179	104	198	30	332	1	7	1	20	540
Marta	714	513	501	73	1.087	2	2	1	13	1.819
Montalto di Castro	1.127	846	949	98	1.893	14	10	24	199	3.267
Montefiascone	1.178	877	802	65	1.744	1	12	8	69	3.012
Monte Romano	362	2	-	2	4	12	2	-	60	440
Monterosi	125	89	86	-	175	1	4	-	-	305
Nepi	401	200	355	51	606	6	32	30	51	1.126
Onano	294	150	138	-	288	-	-	-	1	583
Oriolo Romano	410	255	302	10	567	4	4	2	41	1.028
Orte	529	322	364	28	714	6	1	3	11	1.264
Piansano	345	258	255	25	538	1	-	23	5	912
Proceno	178	50	140	5	195	1	8	7	13	402
Ronciglione	555	311	359	124	794	-	109	18	221	1.697
San Lorenzo Nuovo	383	257	264	43	564	-	1	1	48	997
Soriano nel Cimino	1.838	1.291	1.737	450	3.478	1	39	22	99	5.477
Sutri	596	403	380	198	981	5	13	4	62	1.661
Tarquinia	1.650	1.077	1.345	137	2.559	22	35	32	234	4.532
Tessennano	144	107	146	27	280	1	-	1	23	449
Tuscania	1.103	776	1.007	37	1.820	4	7	11	103	3.048
Valentano	513	332	380	31	743	5	4	4	10	1.279
Vallerano	531	377	472	244	1.093	-	11	3	84	1.722
Vasanello	797	604	800	68	1.472	-	8	4	18	2.299
Vejano	603	272	319	38	629	6	8	2	2	1.250
Vetralla	1.362	966	975	159	2.100	6	9	24	89	3.590
Vignanello	883	525	550	137	1.212	-	13	6	63	2.177
Villa San Giovanni in Tuscia	333	245	327	97	669	1	-	3	13	1.019
Viterbo	5.007	2.912	3.254	399	6.565	30	242	94	611	12.549
Vitorchiano	576	358	285	13	656	4	8	2	24	1.270
TOTALE	37.870	24.675	27.513	5.147	57.335	226	896	517	4.237	101.081
ZONE ALTIMETRICHE										
Montagna	-	-	-	-	-	-	-	-	-	-
Collina	35.093	22.752	25.219	4.912	52.883	190	851	461	3.804	93.282
Pianura	2.777	1.923	2.294	235	4.452	36	45	56	433	7.799
TOTALE	37.870	24.675	27.513	5.147	57.335	226	896	517	4.237	101.081

Tavola 4.17 - Giornate di lavoro aziendale per categoria di manodopera agricola, comune e zona altimetrica

COMUNI ZONE ALTIMETRICHE	FAMILIARI E PARENTI DEL CONDUTTORE					ALTRA MANODOPERA AZIENDALE				Totale generale
	Conduttore	Coniuge	Altri familiari del conduttore	Parenti del conduttore	Totale	DIRIGENTI E IMPIEGATI		OPERAI ED ASSIMILATI		
						A tempo indeter- minato	A tempo deter- minato	A tempo indeter- minato	A tempo deter- minato	
Acquapendente	41.326	8.715	10.354	2.987	22.056	3.804	2.403	4.645	16.409	90.643
Arlena di Castro	11.102	1.667	818	20	2.505	-	-	150	-	13.757
Bagnoregio	23.288	4.121	2.477	965	7.563	200	665	1.687	2.041	35.444
Barbarano Romano	17.668	5.573	1.462	2.085	9.120	2.016	26	698	1.021	30.549
Bassano in Teverina	8.315	2.967	1.697	697	5.361	20	-	711	300	14.707
Bassano Romano	19.244	3.820	3.693	215	7.728	-	-	-	1.347	28.319
Blera	34.009	7.515	2.955	4.581	15.051	280	640	320	1.671	51.971
Bolsena	29.714	10.755	6.243	3.414	20.412	-	330	1.897	4.011	56.364
Bomarzo	7.668	1.890	1.125	394	3.409	30	333	-	107	11.547
Calcata	4.854	1.326	676	65	2.067	-	-	-	10	6.931
Canepina	10.174	3.649	4.172	3.466	11.287	10	210	-	8.100	29.781
Canino	73.736	25.374	14.593	5.613	45.580	780	169	3.892	9.621	133.778
Capodimonte	16.369	2.810	1.452	3.066	7.328	-	1	490	1.030	25.218
Capranica	20.726	5.674	4.075	6.406	16.155	-	332	600	7.587	45.400
Caprarola	37.398	12.033	9.153	9.471	30.657	160	1.329	282	12.967	82.793
Carbognano	17.312	4.412	3.138	2.003	9.553	-	906	755	3.508	32.034
Castel Sant'Elia	12.682	2.771	1.855	-	4.626	20	350	-	30	17.708
Castiglione in Teverina	14.361	3.988	4.640	-	8.628	300	1.558	2.043	5.962	32.852
Celleno	15.111	4.291	1.655	1.332	7.278	2	20	1.077	304	23.792
Cellere	22.822	4.558	6.028	3.350	13.936	-	532	-	732	38.022
Civita Castellana	18.971	5.793	6.024	3.545	15.362	192	75	1.542	2.751	38.893
Civitella d'Agliano	14.213	2.107	1.428	2.003	5.538	317	160	1.562	1.470	23.260
Corchiano	19.277	6.217	4.997	1.587	12.801	71	1.035	1.049	1.862	36.095
Fabrica di Roma	16.393	5.543	3.890	2.662	12.095	451	675	278	3.400	33.292
Faleria	10.997	3.565	1.447	2.351	7.363	-	-	280	10	18.650
Farnese	19.984	3.668	2.991	3.390	10.049	70	200	396	1.509	32.208
Gallese	16.932	5.336	1.725	1.789	8.850	180	1.203	905	2.014	30.084
Gradoli	13.823	1.971	1.103	244	3.318	573	173	1.890	369	20.146
Graffignano	10.550	2.588	929	849	4.366	-	354	331	482	16.083
Grotte di Castro	35.395	9.791	3.411	2.164	15.366	-	260	790	1.550	53.361
Ischia di Castro	38.895	5.126	5.478	3.354	13.958	11	101	-	6.686	59.651
Latera	8.055	448	958	439	1.845	-	-	25	1.054	10.979
Lubriano	8.181	1.828	1.092	1.128	4.048	120	117	286	1.813	14.565
Marta	26.148	9.045	3.223	1.750	14.018	3	13	23	645	40.850
Montalto di Castro	84.141	24.722	18.636	6.422	49.780	3.694	546	4.982	18.379	161.522
Montefiascone	72.142	18.256	4.786	2.392	25.434	300	1.296	830	3.510	103.512
Monte Romano	15.804	100	-	220	320	1.806	70	-	5.607	23.607
Monterosi	4.568	690	400	-	1.090	10	800	-	-	6.468
Nepi	36.372	10.657	11.344	5.972	27.973	904	2.570	9.196	5.342	82.357
Onano	14.985	3.588	3.310	-	6.898	-	-	-	10	21.893
Oriolo Romano	5.152	1.387	850	144	2.381	180	10	410	161	8.294
Orte	14.042	2.309	2.572	307	5.188	320	2	475	1.062	21.089
Piansano	21.335	2.170	2.276	2.787	7.233	6	-	191	436	29.201
Proceno	12.008	910	3.375	350	4.635	256	302	1.524	431	19.156
Ronciglione	27.436	5.837	6.887	4.572	17.296	-	2.414	981	8.812	56.939
San Lorenzo Nuovo	12.330	2.075	2.002	1.586	5.663	-	2	190	714	18.899
Soriano nel Cimino	83.555	33.237	15.140	12.819	61.196	3	2.155	3.922	3.538	154.369
Sutri	23.231	8.230	3.336	7.454	19.020	60	430	1.110	4.639	48.490
Tarquinia	83.415	18.060	18.423	9.325	45.808	1.972	2.824	4.540	16.402	154.961
Tessennano	11.051	1.803	688	880	3.371	1	-	50	597	15.070
Tuscania	85.543	21.266	15.998	3.261	40.525	576	810	2.156	7.862	137.472
Valentano	19.445	4.530	5.605	856	10.991	1.040	212	450	224	32.362
Vallerano	15.959	5.329	2.089	4.652	12.070	-	420	111	4.325	32.885
Vasanello	27.069	8.832	2.763	1.557	13.152	-	275	529	938	41.963
Vejano	8.410	1.860	1.593	426	3.879	244	113	18	248	12.912
Vetralla	55.746	19.976	8.267	4.051	32.294	94	812	425	4.219	93.590
Vignanello	41.622	10.093	7.797	4.733	22.623	-	269	914	1.641	67.069
Villa San Giovanni in Tuscia	9.692	2.997	1.748	1.232	5.977	10	-	80	293	16.052
Viterbo	241.411	82.070	49.403	20.405	151.878	3.107	13.645	15.296	28.773	454.110
Vitorchiano	17.809	5.941	1.881	710	8.532	350	620	600	1.543	29.454
TOTALE	1.739.966	477.860	312.126	174.498	964.484	24.543	44.767	77.584	222.079	3.073.423
ZONE ALTIMETRICHE										
Montagna	-	-	-	-	-	-	-	-	-	-
Collina	1.572.410	435.078	275.067	158.751	868.896	18.877	41.397	68.062	187.298	2.756.940
Pianura	167.556	42.782	37.059	15.747	95.588	5.666	3.370	9.522	34.781	316.483
TOTALE	1.739.966	477.860	312.126	174.498	964.484	24.543	44.767	77.584	222.079	3.073.423

Tavola 4.18 - Aziende che utilizzano mezzi meccanici in complesso e relativo numero di mezzi di proprietà dell'azienda per comune e zona altimetrica

COMUNI ZONE ALTIMETRICHE	TOTALE			AZIENDE CON MEZZI DI PROPRIETÀ				
	Aziende con mezzi	Aziende con mezzi forniti da terzi	Aziende con mezzi in proprietà	Totale	TRATTRICI		MOTOCOLTIVATORI, MOTOZAPPE, MOTOFRESATRICI E MOTOFALCIATRICI	
					Aziende	Mezzi	Aziende	Mezzi
Acquapendente	578	254	18	504	208	399	398	432
Arlena di Castro	186	130	4	149	134	174	67	69
Bagnoregio	379	106	14	351	208	310	256	279
Barbarano Romano	407	181	55	281	170	222	162	165
Bassano in Teverina	305	22	-	305	163	188	229	235
Bassano Romano	509	222	14	344	176	193	194	198
Blera	595	256	19	435	354	423	161	161
Bolsena	300	-	5	300	185	271	223	258
Bommarzo	196	43	7	179	87	112	137	139
Calcata	138	1	7	137	103	112	73	77
Canepina	452	211	18	298	123	134	103	111
Canino	1.014	633	60	701	564	754	379	395
Capodimonte	455	185	27	347	151	228	271	284
Capranica	765	477	28	370	268	310	122	131
Caprarola	833	280	90	706	615	702	230	248
Carbognano	474	218	21	270	236	264	69	71
Castel Sant'Elia	143	2	15	141	95	112	61	65
Castiglione in Teverina	196	10	2	190	129	188	101	103
Celleno	255	76	13	223	151	215	173	222
Cellere	204	99	14	178	150	227	74	80
Civita Castellana	440	37	23	421	242	366	309	358
Civitella d'Agliano	489	200	15	364	248	317	164	186
Corchiano	440	126	28	405	349	394	332	570
Fabrica di Roma	474	117	13	379	328	375	113	127
Faleria	290	157	-	154	135	146	100	100
Farnese	337	119	24	273	203	283	120	129
Gallese	372	23	31	367	300	359	155	166
Gradoli	334	41	27	304	54	68	282	329
Graffignano	377	232	9	315	191	218	267	281
Grotte di Castro	361	140	19	341	141	193	292	465
Ischia di Castro	553	208	52	449	362	536	256	265
Latera	217	109	15	156	89	135	111	112
Lubriano	173	83	23	150	97	141	113	129
Marta	668	312	103	533	310	376	424	434
Montalto di Castro	1.017	758	146	793	712	1.312	421	457
Montefiascone	1.060	172	123	1.046	718	1.000	798	886
Monte Romano	359	330	28	100	95	153	22	25
Monterosi	53	51	-	2	2	2	1	1
Nepi	351	120	1	294	221	359	143	153
Onano	176	89	5	97	85	149	41	44
Oriolo Romano	256	169	4	126	56	63	73	77
Orte	450	89	10	422	213	289	345	369
Piansano	333	262	26	190	126	184	105	106
Proceno	111	37	17	82	40	88	60	69
Ronciglione	473	177	11	359	309	414	162	192
San Lorenzo Nuovo	335	168	32	233	133	171	179	200
Soriano nel Cimino	1.698	190	150	1.574	760	904	934	1.051
Sutri	445	83	20	380	192	244	301	352
Tarquinia	1.593	1.368	95	796	744	1.487	418	477
Tessennano	138	88	12	87	73	113	24	27
Tuscania	958	469	48	790	624	1.030	429	459
Valentano	460	262	17	357	154	221	226	233
Vallerano	509	178	1	392	234	255	182	211
Vasanello	697	114	96	604	509	565	240	243
Vejano	404	228	9	220	49	53	106	106
Vetralla	1.293	556	40	879	621	801	525	544
Vignanello	702	109	50	625	542	573	225	242
Villa San Giovanni in Tuscia	292	148	13	185	104	123	94	96
Viterbo	3.730	373	141	3.524	2.106	2.914	2.307	2.642
Vitorchiano	534	6	8	533	302	357	430	485
TOTALE	32.336	11.904	1.916	25.710	17.043	23.269	15.312	17.121
ZONE ALTIMETRICHE								
Montagna	-	-	-	-	-	-	-	-
Collina	29.726	9.778	1.675	24.121	15.587	20.470	14.473	16.187
Pianura	2.610	2.126	241	1.589	1.456	2.799	839	934
TOTALE	32.336	11.904	1.916	25.710	17.043	23.269	15.312	17.121

Tavola 4.18 - Aziende che utilizzano mezzi meccanici in complesso e relativo numero di mezzi di proprietà dell'azienda per comune e zona altimetrica

COMUNI ZONE ALTIMETRICHE	AZIENDE CON MEZZI DI PROPRIETÀ								
	MIETITREBBIATRICI		MACCHINE PER RACCOLTA COMPLETAMENTE AUTOMATIZZATA		APPARECCHI PER L'IRRORAZIONE DI PRODOTTI FITOIATRICI		MACCHINE PER LA FERTILIZZAZIONE		ALTRI MEZZI MECCA- NICI
	Aziende	Mezzi	Aziende	Mezzi	Aziende	Mezzi	Aziende	Mezzi	Aziende
Acquapendente	31	32	12	12	58	71	50	50	139
Arlena di Castro	16	16	6	7	5	5	16	16	4
Bagnoregio	9	11	3	7	98	99	44	46	50
Barbarano Romano	6	6	51	51	140	140	22	22	18
Bassano in Teverina	3	3	26	26	254	255	6	6	16
Bassano Romano	1	1	5	5	9	9	20	20	136
Blera	10	12	3	3	210	217	103	104	20
Bolsena	2	3	6	7	59	65	19	22	11
Bommarzo	5	5	1	1	71	73	35	36	7
Calcata	-	-	-	-	-	-	-	-	38
Canepina	-	-	46	49	2	3	2	2	231
Canino	20	24	42	53	426	437	282	287	44
Capodimonte	17	19	-	-	20	20	54	54	213
Capranica	2	4	26	27	175	178	136	139	287
Caprarola	-	-	56	58	161	187	70	74	398
Carbognano	-	-	18	18	79	82	23	24	128
Castel Sant'Elia	-	-	4	4	-	-	-	-	1
Castiglione in Teverina	5	5	2	2	76	82	11	14	20
Celleno	10	12	3	10	32	32	37	39	49
Cellere	4	5	16	17	126	128	106	107	9
Civita Castellana	15	18	14	17	73	74	34	37	12
Civitella d'Agliano	14	14	-	-	182	187	8	8	8
Corchiano	1	1	31	34	53	53	72	75	90
Fabrica di Roma	1	1	174	176	13	16	12	12	-
Faleria	1	1	2	2	1	1	1	1	38
Farnese	12	12	9	9	189	192	42	43	3
Gallese	3	3	55	57	4	4	7	9	2
Gradoli	-	-	1	1	3	3	1	1	1
Graffignano	3	3	-	-	257	257	32	33	10
Grotte di Castro	17	17	25	25	245	250	133	137	46
Ischia di Castro	30	34	4	4	87	92	96	100	47
Latera	5	5	3	3	59	61	40	40	54
Lubriano	11	11	1	6	103	104	28	30	36
Marta	7	9	-	-	204	206	86	87	115
Montalto di Castro	88	95	21	21	330	347	369	375	398
Montefiascone	17	20	9	9	581	588	453	460	58
Monte Romano	11	11	-	-	37	37	73	75	35
Monterosi	1	1	-	-	2	2	2	2	-
Nepi	11	12	12	12	50	51	57	57	19
Onano	3	3	3	3	4	4	1	1	3
Oriolo Romano	3	3	1	1	-	-	2	2	8
Orte	20	22	2	3	93	94	28	29	1
Piansano	18	18	-	-	29	29	61	61	24
Proceno	9	9	-	-	14	14	9	10	32
Ronciglione	5	5	173	182	77	81	39	42	164
San Lorenzo Nuovo	2	2	4	5	58	60	45	45	149
Soriano nel Cimino	9	10	161	163	19	22	34	37	863
Sutri	6	6	12	14	4	4	1	2	11
Tarquinia	93	104	46	49	381	391	507	524	86
Tessennano	1	1	1	1	63	64	34	36	4
Tuscania	90	93	15	16	151	155	218	223	88
Valentano	33	33	9	10	196	196	85	86	8
Vallerano	-	-	150	153	1	1	-	-	314
Vasanello	1	1	-	-	1	1	1	1	1
Vejano	-	-	-	-	7	7	7	7	127
Vetralla	31	31	39	41	15	16	14	15	47
Vignanello	-	-	332	343	214	215	30	30	138
Villa San Giovanni in Tuscia	1	1	19	19	68	70	20	22	57
Viterbo	50	58	31	39	415	426	205	217	197
Vitorchiano	4	4	10	10	4	4	1	1	128
TOTALE	768	830	1.695	1.785	6.288	6.462	3.924	4.035	5.241
ZONE ALTIMETRICHE									
Montagna	-	-	-	-	-	-	-	-	-
Collina	587	631	1.628	1.715	5.577	5.724	3.048	3.136	4.757
Pianura	181	199	67	70	711	738	876	899	484
TOTALE	768	830	1.695	1.785	6.288	6.462	3.924	4.035	5.241

Glossario

Abitazioni situate nell'azienda – Tutte le abitazioni comprese nel perimetro aziendale. Per abitazione si intende un insieme di vani o anche un vano solo, destinato funzionalmente ad uso abitazione, che dispone di un ingresso indipendente su strada, pianerottolo, cortile, terrazza, ballatoio e simili. Sono esclusi i locali che non hanno le caratteristiche proprie delle abitazioni (roulotte, carrozzoni, cantine, magazzini, ecc.) anche se risultano occupati di fatto da una o più famiglie. Una abitazione è considerata occupata quando in essa abitano una o più persone ivi aventi la loro dimora abituale anche se temporaneamente assenti alla data del censimento.

Agrumi – Arancio, mandarino, clementina e i suoi ibridi, limone, altri agrumi (arancio amaro o melangolo, bergamotto, cedro, chinotto, kunquat, limetta, pompelmo).

Alimentazione automatizzata del bestiame (impianti per l') – Apparecchiature rappresentate essenzialmente dagli alimentatori automatici (a coclea, a nastro o a catena fissa) fissi o mobili con strutture metalliche o di legno, utilizzati per la distribuzione automatica degli alimenti agli animali che consistono in uno o più trasportatori che prelevano il foraggio o i mangimi da una tramoggia oppure direttamente dai silos e li trasportano in una canaletta parallela alla mangiatoia.

Allevamenti – I dati sulla consistenza degli allevamenti fanno riferimento a tutti i capi di bestiame che alla data del censimento si trovavano presso l'azienda sia che si trattasse di bestiame in dotazione dell'azienda stessa, sia che si trattasse di bestiame affidato o da essa allevato. Sono inclusi i capi temporaneamente assenti per transumanza, pascolo, ecc. sono esclusi gli animali di passaggio (es.: femmine presenti per la monta).

Allevamenti avicoli

Polli da carne – compresi i giovani capi destinati alla produzione di carne.

Galline da uova – Galline che hanno già cominciato a deporre uova e giovani capi destinati alla produzione di uova.

Allevamenti (altri) – Allevamenti di anatre, lumache, lombrichi, rane, cervidi.

Ammendante organico – Prodotto di diverso tipo la cui funzione principale è quella di modificare e migliorare le caratteristiche fisiche del terreno (ammendante animale idrolizzato, vegetale composto, vegetale fermentato, vegetale semplice, torboso composto, leonardite, torba acida, ecc.).

Approvvigionamento dell'acqua irrigua – L'approvvigionamento dell'acqua irrigua è considerato: fonte di approvvigionamento, quando l'azienda si approvvigiona per derivazione diretta da corsi d'acqua superficiali, senza essere soggetta a vincoli per quanto riguarda le modalità di presa e di utilizzazione dell'acqua o mediante pozzi, fontanili, ecc. situati nel proprio fondo;

- *da consorzi di irrigazione e bonifica* quando l'azienda si approvvigiona di acqua attraverso consorzi di irrigazione e bonifica che servono per lo più un complesso organizzato di aziende;
- *da altre aziende agricole*;
- *in altra forma*, quando l'azienda si approvvigiona d'acqua attraverso imprese private non agricole, ecc..

Aratura – Fondamentale tecnica di lavorazione che consiste nel ribaltare una fetta di terreno dopo aver proceduto al suo distacco dal suolo con lo scopo della distruzione della vegetazione preesistente, dell'incorporamento di concimi, dell'aumento dell'areazione permeabilità e dei fenomeni ad essa collegati.

Area protetta – Ecosistema tutelato per conservare la biodiversità che lo caratterizza, con l'obiettivo di uno sviluppo sostenibile del territorio.

Aree boscate a turno breve – Superfici a bosco in cui il periodo tra l'impianto degli alberi ed il taglio del prodotto (escludendo le normali operazioni di sfoltitura) non supera i 15 anni.

Artigianato – Attività artigianali esercitate dal conduttore, dai membri della sua famiglia o da manodopera non familiare a condizione che essi siano addetti anche ai lavori agricoli.

Aspersione – Metodo che prevede l'aspersione dell'acqua con apparecchiature che simulano la pioggia naturale. Esso prevede una serie di tubi, una pompa che fornisce pressione all'acqua e uno o più irrigatori che distribuiscono l'acqua sul terreno. Gli impianti possono essere fissi, semifissi o mobili. La pressione idrica e la gittata degli irrigatori possono variare sensibilmente.

Associazioni di produttori – Associazioni costituite per iniziativa dei produttori stessi allo scopo di:

- promuovere la concentrazione dell'offerta e la regolarizzazione dei prezzi nella fase della produzione per uno o più prodotti agricoli;
- mettere a disposizione dei produttori associati mezzi tecnici adeguati per il condizionamento e la commercializzazione dei prodotti in questione.

Attività di agriturismo – Attività turistica svolta in locali rurali, nei quali viene dato alloggio a turisti da imprenditori agricoli.

Attività remunerativa extraziendale – Qualsiasi attività esercitata al di fuori dell'azienda e che ha come corrispettivo una remunerazione. Sono comprese eventuali attività remunerative che possono essere esercitate sull'azienda stessa o in un'altra impresa agricola (gestione di un terreno da campeggio, affitto di alloggi a turisti), oppure in una impresa non agricola appartenente al conduttore.

Avvicendamento libero – La successione di colture diverse sullo stesso terreno viene decisa annualmente.

Azienda agricola, forestale e zootecnica – L'unità tecnico-economica costituita da terreni, anche in appezzamenti non contigui, ed eventualmente da impianti ed attrezzature varie, in cui si attua la produzione agraria, forestale e zootecnica ad opera di un conduttore, cioè persona fisica, società od ente che ne sopporta il rischio sia da solo (conduttore coltivatore e conduttore con salariati e/o compartecipanti), sia in associazione ad un mezzadro o colono parziario.

Azienda senza terreno agrario – Per *terreno agrario* si intende la superficie dell'azienda destinata alla pratica delle varie colture o che potrebbe essere ad esse destinata mediante l'impiego di mezzi normalmente disponibili presso un'azienda agricola. Non è terreno agrario la superficie costituita da aree occupate da fabbricati, cortili, strade poderali, ecc.

Le *aziende senza terreno agrario* sono quelle zootecniche nelle quali si attua esclusivamente l'allevamento di bestiame e le aziende che utilizzano terreni pascolativi appartenenti a Comuni, ad altri enti pubblici o a privati senza che i terreni stessi si configurino come elementi costitutivi delle aziende stesse.

Le aziende che praticano la coltivazione di funghi in grotte, sotterranei ed appositi edifici sono assimilate a quelle con terreno agrario.

Barbatelle – Giovani piante di vite, innestate e non, prima del loro impianto definitivo.

Boschi – Superfici coperte da alberi e/o arbusti forestali, il cui prodotto principale è il legno. Sono considerati boschi anche i terreni il cui suolo occupato dalle piante forestali viene parzialmente utilizzato per coltivazioni erbacee aventi carattere accessorio o marginale. Sono compresi i vivai forestali destinati al fabbisogno aziendale. Sono esclusi i castagneti da frutto e le pioppete.

Bosco misto – Quando non possiede le caratteristiche del bosco puro.

Bosco puro – Quando le piante di una singola specie legnosa rappresentano, a maturità, almeno i 9/10 della superficie.

Bovini

— *Maschi:*

- *da riproduzione*, costituiti dai torelli (bovini interi destinati alla riproduzione) e dai tori (bovini interi già adibiti alla riproduzione naturale od impiegati per la fecondazione artificiale) compresi i tori riformati, cioè al termine della loro carriera riproduttiva;
- *da macello*, costituiti dai vitelli, vitelloni, manzetti o manzi e buoi destinati alla produzione di carne;

— *Femmine:*

- *da allevamento*: bovine che non hanno mai partorito anche se gravide alla data del censimento o che sono allevate per la riproduzione;
- *da macello*: bovine che non hanno mai partorito e che vengono allevate per essere macellate;
- *vacche da latte* (comprese le vacche da latte e carne): vacche (bovine che hanno già partorito almeno una volta), che, per razza o attitudine, sono adibite esclusivamente o prevalentemente alla produzione di latte destinato al consumo umano o alla trasformazione in prodotti lattiero-caseari. Sono comprese le vacche da latte riformate o al termine della loro carriera economica;
- *altre vacche* (da carne e/o da lavoro): bovine che hanno già partorito almeno una volta, ma che sono allevate per la produzione di vitelli o vengono adibite per il lavoro o ad entrambe le funzioni economiche e il cui latte, di norma, non è

destinato né al consumo umano diretto né alla trasformazione in prodotti lattiero-caseari. Sono comprese le altre vacche riformate o al termine della loro carriera economica.

Burro – Prodotto avente un tenore di materie grasse del latte, uguale o superiore all'80%, ma inferiore al 90%, un tenore massimo di acqua del 16% ed un massimo del 2% di materie secche e non grasse del latte.

Capo azienda – Persona che di fatto gestisce l'azienda e cioè la persona fisica che assicura la gestione corrente e quotidiana dell'azienda. Si ha la gestione quotidiana dell'azienda anche quando l'attività è assicurata per un limitato numero di mesi, come ad esempio, nelle aziende specializzate per la viticoltura, olivicoltura, ecc.. Il capo azienda è in genere il conduttore stesso, ma può essere una diversa persona, qualora il conduttore stesso abbia affidato la gestione dell'azienda ad altra persona, per esempio ad un membro della famiglia. Per ciascuna azienda si considera capo azienda esclusivamente una persona. Se più persone partecipano alla gestione corrente e quotidiana dell'azienda, è considerato capo azienda la persona che reca il maggior contributo alla gestione dell'azienda. Qualora tale contributo alla gestione si è ripartito in maniera uguale tra due o più persone, di queste è considerata capo azienda la più avanzata in età. Il mezzadro è da considerarsi come capo azienda ed analogamente il soccidario per le aziende a soccida.

Caprini – Gruppo di mammiferi artiodattili ruminanti della specie Capra.

- *Capre che hanno già figliato*: femmine che hanno già figliato anche una volta, anche se alla data della rilevazione sono a riposo o stanno allattando. In questa categoria devono essere comprese anche le femmine riformate al termine della loro carriera economica.
- *Capre montate per la prima volta*: femmine di meno di un anno che non hanno ancora figliato.
- *Altri caprini*: capretti (maschi e femmine di età inferiore ad un anno), maschi di più di un anno compresi i riproduttori e femmine di età superiore ad un anno che non hanno mai partorito (non comprese nelle capre).

Caseifici – Comprendono:

- a) le imprese o stabilimenti - compresi gli enti cooperativi agricoli e le latterie turnarie che svolgono attività di trattamento igienico e/o di trasformazione del latte;
- b) le aziende agricole, i cui impianti tecnici di lavorazione e/o di trasformazione sono paragonabili a quelli degli stabilimenti di cui al punto a);
- c) gli stabilimenti che raccolgono latte o crema e li cedono interamente od in parte alle unità di cui al punto a) senza averli lavorati né trasformati (centri di raccolta, generalmente dotati di attrezzature - quali impianti e vasche di refrigerazione - adeguate per la raccolta e/o della crema).

Castagneto da frutto – Sono i castagneti allevati ad alto fusto e destinati principalmente alla produzione del frutto. Sono compresi soltanto i castagneti nei quali durante l'annata agraria di riferimento si è proceduto alle operazioni culturali e alla raccolta del frutto. La superficie degli altri castagneti va indicata tra i boschi (fustaie di latifoglie).

Cavalli – Sono compresi i cavalli da corsa e da sella appartenenti ad aziende agricole.

Categorie assimilate – Lavoratori che guidano e controllano, con apporto di adeguata competenza tecnico-pratica, gruppi di altri lavoratori operai esercitando a volte un certo potere di iniziativa per la condotta dei lavori.

Ceduo composto – Bosco costituito da fustaia e ceduo semplice frammisti. Sono assimilati ai cedui composti i cedui semplici con matricine dal turno almeno triplo di quello del ceduo e la cui area di insidenza a maturità sia superiore al 15% della superficie totale del bosco.

Ceduo semplice – Bosco le cui piante, nate esclusivamente e prevalentemente da gemma, sono destinate a rinnovarsi per via agamica (gemma).

Celle frigorifere – Locali in muratura o prefabbricati predisposti allo stoccaggio di prodotti delle coltivazioni e/ o degli allevamenti i quali vengono mantenuti a temperatura ed umidità costanti.

Centro aziendale – Insieme di fabbricati situati nell'azienda agricola e connessi all'attività dell'azienda stessa. Essi, di norma, comprendono le abitazioni del conduttore e dell'altra manodopera impiegata nell'azienda; i ricoveri per animali; locali per l'immagazzinamento dei prodotti (magazzini, sili da foraggio, fienili ecc.) e quelli per il deposito di macchine ed attrezzi di uso agricolo.

Ciclo aperto – Un allevamento:

- ove si praticano solo le fasi di riproduzione e svezzamento (si vendono suinetti);

- ove si pratica solo la fase di ingrasso di suinetti acquistati all'esterno, in Italia o all'estero.

Ciclo chiuso – Un allevamento caratterizzato dalla presenza di tutte le fasi produttive: dalla riproduzione e svezzamento fino all'ingrasso dei soggetti nati in azienda (non vengono considerati eventuali acquisti di capi da riproduzione).

Classi di ampiezza – L'intervallo tra un valore ed un altro all'interno di una classificazione.

Coloni impropri – Coloro che prestano lavoro manuale in una azienda agricola, sulla base di pattuizioni particolari aventi in comune la natura associativa parziaria, ma caratterizzata da una diversità di contenuto per quanto riguarda le prestazioni di lavoro, i conferimenti delle scorte e le suddivisioni delle spese e dei prodotti.

Coltivazione principale

- *Coltivazione unica*, cioè quella che è la sola ad essere praticata su una data superficie nel corso dell'annata agraria di riferimento. Una coltivazione si considera unica anche quando è consociata con coltivazioni erbacee aventi carattere accessorio o marginale o con colture legnose agrarie o boschive presenti in numero trascurabile di piante.
- *Coltivazioni erbacee consociate praticate su seminativi nudi*. Ciascuna coltivazione erbacea consociata va considerata come *coltivazione principale* per la parte di superficie effettivamente occupata.
- *Coltivazioni legnose agrarie consociate tra loro o con coltivazioni erbacee*. Ciascuna coltivazione va considerata come *coltivazione principale* per la parte di superficie effettivamente occupata.
- *Coltivazione successiva o intercalare più importante dal punto di vista economico*.
E' considerata come *coltivazione principale* per l'intera superficie sulla quale essa è stata praticata.

Coltivazioni in serra – Si intendono le coltivazioni praticate per l'intero ciclo vegetativo o per la quasi totalità di esso, entro costruzioni di altezza sufficiente per potervi accedere ed eseguirvi le operazioni colturali e nei quali si realizza un ambiente artificiale che permette di coltivare le piante fuori stagione o piante che esigono speciali condizioni ambientali. Sono escluse in quante considerate in piena area, le coltivazioni sottoposte a copertura temporanea (campane, tunnel, ecc.) nonché quelle praticate in costruzioni la cui copertura è limitata al tetto, senza resistenza di pareti esterne.

Coltivazioni legnose agrarie – Vite, olivo, agrumi, fruttiferi, vivaia, canne, gelso (foglie), giunco, manna, salice da vimini, sommacco.

Coltivazione secondaria successiva o intercalare – La coltivazione successiva meno importante dal punto di vista economico (valore della produzione annuale). In tal caso a ciascuna coltivazione successiva od intercalare, viene attribuita l'intera superficie su cui è stata praticata.

Compostaggio – Processo che ha l'obiettivo di favorire la biodegradazione per evaporazione; si ottengono modificazioni della sostanza organica che viene umificata per attività biologica e si ha contemporaneamente distruzione dei batteri patogeni contenuti nelle deiezioni. Il compost è il prodotto derivato generalmente da residui solidi urbani trattati e trasformati in un composto scuro abbastanza simile al letame.

Concimazione – Apporto artificiale di sostanze naturali o sintetiche, minerali od organiche idonee a fornire alle colture l'elemento o gli elementi chimici della fertilità a queste necessarie per lo svolgimento del loro ciclo produttivo e vegetativo.

Concimazione (macchine per la)

- *Spandiconcime*: macchine semoventi, trainate, portate o semiportate da trattori, utilizzate per la distribuzione meccanica dei concimi chimici, distributori combinati di concimi ed antiparassitari. Sono esclusi gli spandiconcime azionati a mano e le seminatrici combinate con spandiconcime.
- *Spandiletame*: macchine trainate o portate da trattori, utilizzate per il trasporto e la distribuzione meccanica del letame. Sono esclusi gli spanditori semimeccanici ed i rimorchi a piano mobile senza apparecchi spanditori.

Condizione professionale – La condizione professionale è quella posseduta nella settimana precedente la data di riferimento del censimento e si distingue in:

- *Occupato*: chi possiede una occupazione (in proprio o alle dipendenze) da cui trae una retribuzione o un profitto. Si considera occupato anche chi collabora, senza avere un regolare contratto di lavoro con un familiare che svolge una attività lavorativa in conto proprio;
- *Disoccupato alla ricerca di nuova occupazione*: chi ha perduto una precedente occupazione alle dipendenze ed è alla ricerca attiva di una nuova occupazione, essendo in grado accettarla se gli viene offerta;

- *In cerca di prima occupazione*: chi non ha mai esercitato un'attività lavorativa o ha cessato una attività lavorativa in proprio ed è alla ricerca attiva di una occupazione essendo in grado di accettarla se gli viene offerta;
- *Casalunga/o*: chi si dedica prevalentemente alla cura della propria famiglia o della propria casa;
- *Studente*: chi si dedica prevalentemente allo studio;
- *Ritirato dal lavoro*: chi ha cessato una attività lavorativa per raggiunti limiti di età oppure per altra causa;
- *In altra condizione*: proprietari, benestanti, inabili al lavoro, chi sta assolvendo agli obblighi di leva ecc..

Conduttore – Responsabile giuridico ed economico dell'azienda. Può essere una persona fisica, una società o un Ente pubblico. Nel caso di colonia parziaria appoderata (mezzadria) come conduttore di azienda è stato considerato il mezzadro. Nel caso di soccida quale conduttore di azienda è stato considerato il soccidante.

Conigli – Comprendono le fattrici femmine che hanno partorito almeno una volta.

Consistenza del bestiame – I dati sulla consistenza degli allevamenti fanno riferimento a tutti i capi di bestiame che alla data della rilevazione si trovavano presso l'azienda sia che si tratti di bestiame in dotazione dell'azienda stessa sia che si tratti di bestiame affidato o da essa allevato. Sono inclusi i capi temporaneamente assenti per transumanza, pascolo, ecc.. Sono esclusi gli animali di passaggio (es.: femmine presenti per la monta).

Consociazioni – Coltivazioni che si trovano sullo stesso terreno durante uno stesso periodo e ciascuna delle quali fornisce un raccolto ben distinto nel corso dell'annata agraria.

Consorzio – Associazione tra gli agricoltori costituita secondo la legislazione vigente, avente scopo mutualistico e rivolta prevalentemente alla fornitura di beni e servizi direttamente agli appartenenti all'organismo sociale a condizioni più vantaggiose. A seconda delle finalità e del campo di attività prende denominazioni diverse come cantine sociali, centrali ortofrutticole, latterie e caseifici sociali, di bonifica e irrigazione, tra imprese, tra Enti pubblici, consorzi fitoiatrici ecc.. Sono compresi i consorzi per il noleggio di macchine agricole, gli organismi associativi che abbiano come scopo mutualistico l'acquisto o la produzione per i propri soci di sostanze utili per l'agricoltura, l'acquisto di terreni, la raccolta, la conservazione, la trasformazione e vendita dei prodotti.

Contoterzismo – Utilizzazione di mezzi meccanici:

- *in altre aziende agricole*. Sono rilevate le giornate di lavoro prestate in altre aziende agricole con mezzi meccanici di proprietà o comproprietà dell'azienda con e senza manodopera aziendale;
- *in azienda*. Sono rilevate le giornate di lavoro effettuate in azienda con mezzi meccanici forniti distintamente da terzi, cioè da altre aziende agricole, da organismi associativi o da imprese di esercizio e noleggio.

Corpo – Porzione continua di terreno facente di un'unica azienda, non interrotto da fattori di discontinuità quali strade, corsi d'acqua, ecc. Non costituiscono fattori tali da configurare l'esistenza di due o più corpi, piccoli canali, sentieri poderali, muriccioli, siepi, nonché aree di servizio delle coltivazioni. Il numero di corpi fa riferimento alla superficie totale dell'azienda.

Credito agrario – Strumento che fornisce agli imprenditori agricoli i capitali necessari alla produzione ed all'incremento e miglioramento delle strutture aziendali. Si suddivide in credito agrario di esercizio e di miglioramento ed entrambi possono essere a saggio agevolato od ordinario a seconda che gli enti pubblici intervengano o no alla diminuzione del tasso di interesse. Il credito agrario è regolato dalla legge n.1760 del 5 luglio 1928 e da altre posteriori, ma le forme di intervento variano da Regione a Regione.

Il "*credito agrario di esercizio*" viene concesso ad agricoltori, anche non proprietari, per la conduzione e per la dotazione dell'azienda. Le principali operazioni riguardano:

- prestiti per la conduzione delle aziende agrarie e per l'utilizzazione, manipolazione e trasformazione dei prodotti (credito agrario di conduzione);
- prestiti per l'acquisto di bestiame, macchine ed attrezzi agricoli (credito agrario di dotazione);
- anticipazione su pegno di prodotti agricoli;
- prestiti a favore di enti ed associazioni agrarie.

Il "*credito agrario di miglioramento*" viene concesso per l'esecuzione di opere di miglioramento fondiario e per l'acquisto di terreni agrari per la formazione delle piccole proprietà contadine.

Crema – Strato di grasso che si forma naturalmente alla superficie del latte per lenta agglomerazione dei globuli grassi dell'emulsione. Prelevata per scrematura dalla superficie del latte o estratta mediante centrifugazione del latte in una scrematrice, essa contiene, oltre alle altre sostanze costitutive del latte, una quantità relativamente elevata di materie grasse superiore generalmente al 10% in peso del prodotto.

Depurazione dei liquami – Sistema per accelerare artificialmente, in un ambiente controllato, i fenomeni di degradazione biologica naturale della sostanza organica con processi biologici, chimici o processi misti.

Depurazione dei liquami (impianti per la) – Impianti costituiti da fosse biologiche di decantazione, fosse di ossigenazione, fosse biologiche di decantazione, fosse di ossigenazione, fanghi attivi, letti percolatori, ecc. che, attraverso l'attività di micro-organismi e/o reattivi chimici, provvedono a depurare i liquami degli allevamenti al fine di ottenere acque non inquinanti.

Dirigenti – Lavoratori che ricoprono un ruolo caratterizzato da un grado di professionalità, autonomia e potere decisionale e sono preposti alla direzione dell'azienda agricola, forestale e zootecnica, esplicando le loro funzioni al fine di promuovere, coordinare e gestire la realizzazione degli obiettivi dell'azienda stessa.

Diserbanti – Vedi la voce *erbicidi*.

Erbicidi (o diserbanti) – Prodotti attivi contro le erbe infestanti. Si distinguono in erbicidi per contatto, per traslocazione, residui, secondo il sistema di assorbimento. Inoltre esistono erbicidi totali, il cui pa è tossico per tutte le specie vegetali e selettivi quando agiscono solo su alcune specie.

Erpicatura – Tecnica superficiale di lavorazione che si attua generalmente su terreno arato e in tempera che ha subito l'azione disgregante del gelo o delle piogge.

Equini – *Cavalli* (compresi i cavalli da corsa e da sella appartenenti ad aziende agricole), *Asini*, *Altri* (muli e bardotti).

Essiccazione meccanica (impianti per l')

- *della granella*: impianti utilizzati per l'essiccamento artificiale della granella che per la ventilazione di aria fredda, riscaldata o calda riducono il tasso di umidità della granella ad un grado che ne consenta la conservazione;
- *del foraggio*: impianti utilizzati per l'essiccamento artificiale del foraggio verde o semiappassito che per la ventilazione di aria fredda, riscaldata o calda riducono il tasso di umidità del foraggio in modo da ottenere un prodotto concentrato di più alto potere nutritivo.

Fabbricati rurali – Locali per la conservazione o l'immagazzinamento dei prodotti nonché per il deposito di macchine ed attrezzi di uso agricolo.

- *Celle frigorifere*: locali in muratura o prefabbricati predisposti allo stoccaggio di prodotti delle coltivazioni e/o degli allevamenti che vengono mantenuti a temperatura ed umidità costanti.
- *Magazzini*: locali appositamente attrezzati per il deposito e la conservazione dei prodotti dell'azienda.
- *Sili da foraggio*: speciali serbatoi in muratura od in plastica rigida destinati alla conservazione del foraggio verde o semiessiccato che vi subisce una particolare maturazione. Sono esclusi i cosiddetti *sili all'aperto*, costituiti da masse di fieno o paglia pressate e conservate all'aperto.

Famiglia del conduttore – Per famiglia, ai fini del censimento, si intende un insieme di persone legate da vincoli di matrimonio, parentela, affinità, adozione. Tutela o da vincoli affettivi, coabitanti ed aventi dimora abituale nello stesso Comune. Sono considerate facenti parte della famiglia, come membri aggregati di essa, anche le persone addette ai servizi domestici, nonché le altre persone che, a qualsiasi titolo, convivono abitualmente con la famiglia stessa. I caratteri distintivi della famiglia per il Censimento sono:

- la relazione di parentela, affinità o affettività che unisce tra loro più persone;
- la coabitazione, cioè la convivenza di tutti i membri nello stesso alloggio e la conseguente condizione della loro dimora abituale in uno stesso Comune.

Fertirrigazione – Somministrazione di elementi fertilizzanti, disciolti o sospesi nell'acqua, alle coltivazioni mediante apposite apparecchiature per l'irrigazione opportunamente predisposte per il dosaggio degli elementi stessi.

Fiori e piante ornamentali – Tutte le coltivazioni sia in piena aria che protette, di piante da fiore, da foglia e da fronda da recidere, di bulbi e tuberi da fiori, nonché di piante ornamentali non legnose da interni o destinate alla formazione di aiuole, bordure, tappeti erbosi.

Fitofarmaci o antiparassitari – Sostanze di origine inorganica o organica, naturali o di sintesi, tossiche verso i nemici delle piante, costituiti dal principio attivo (pa) rappresentato dalla sostanza tossica, da sostanze inerti per uniformare la distribuzione e per veicolare il pa, e da sostanze coadiuvanti come emulsionanti, umettanti, ecc. Fanno parte dei fitofarmaci:

- fungicida, la sostanza che ha la proprietà di distruggere i funghi e le loro spore o di inibirne la crescita;
- insetticida, la sostanza la cui tossicità verso gli insetti è tale da provocarne la morte;
- erbicida, la sostanza che ha una azione tossica su specifiche vegetazioni infestanti.

Foglio di mappa catastale – Un insieme di fogli di mappa individua una sezione censuaria, che a sua volta e ai fini del catasto indica una parte del territorio comunale.

Foraggiere avvicendate

- *Prati avvicendati*, coltivazioni foraggiere erbacee in avvicendamento che occupano il terreno per più annate agrarie consecutive (al massimo fino a cinque anni) e che sono costituite generalmente da leguminose pure o in miscuglio. Si distinguono in puri (erba medica, lupinella, sulla, trifoglio ladino, trifoglio pratense) e misti.
- *Erbai*, coltivazioni foraggiere erbacee in avvicendamento che occupano il terreno al massimo per un'annata agraria (veccia, trifoglio incarnato, cereali in erba ed a maturazione cerosa, ecc.). Si distinguono in puri (avena, bietola, cicerchia, colza, fava, favino, frumento e triticale, granoturco, loglio italico, lupino, miglio, moco, orzo, panico, pimpinella, pisello, ravizzone, sala palustre, segale, senape, serradella, soia, sorgo, trifoglio alessandrino, trifoglio incarnato, trigonella o fieno greco, veccia, vigna cinese) e misti.

Forma di conduzione (rapporti tra impresa e lavoro)

- *Conduzione diretta del coltivatore*, quando il conduttore presta egli stesso lavoro manuale nell'azienda da solo o con l'aiuto di familiari, indipendentemente dall'entità del lavoro fornito da eventuale manodopera salariale, che può anche risultare prevalente rispetto a quella prestata dal conduttore e dai suoi familiari. La conduzione diretta del coltivatore si suddivide ulteriormente nelle seguenti forme:
 - con solo manodopera familiare, quando le giornate lavorative impiegate nell'azienda sono dovute esclusivamente al conduttore, ai suoi familiari o agli altri parenti;
 - con manodopera familiare prevalente, se le giornate di lavoro prestate dal conduttore e dai suoi familiari o dagli altri parenti sono in numero uguale o maggiore di quelle prestate dall'altra manodopera aziendale (salarati fissi, braccianti, ecc.);
 - con manodopera extrafamiliare prevalente, se le giornate di lavoro prestate dal conduttore, e dagli altri parenti, risultano inferiori a quelle dell'altra manodopera aziendale (salarati fissi, braccianti, ecc.).
- *Conduzione con salarati e/o compartecipanti (in economia)*, quando il conduttore impiega per i lavori manuali dell'azienda esclusivamente manodopera fornita da operai a tempo indeterminato o a tempo determinato (salarati fissi ed assimilati, braccianti, giornalieri e simili) e/o compartecipanti, mentre la sua opera e quella dei familiari è rivolta, in generale, alla direzione dell'azienda nei riguardi dei vari aspetti tecnico-organizzativi.
- *Conduzione a colonia parziaria appoderata (mezzadria)*, quando una persona fisica o giuridica (concedente) affida un podere ad un capo famiglia il quale si impegna ad eseguire, con l'aiuto dei familiari (famiglia colonica), tutti i lavori che il podere richiede, sostenendo parte delle spese necessarie.
- *Altra forma di conduzione*, comprende tutte le forme di conduzione non classificabili tra quelle sopraindicate tra le quali:
 - conduzione parziaria non appoderata, con questa forma di conduzione il concedente non conferisce un podere come si riscontra nelle aziende a colonia parziaria appoderata (mezzadria) ma soltanto uno o più appezzamenti di terreno. Inoltre, il rapporto associativo non si estende ai familiari del colono, sebbene questi di norma si avvalgano di familiari per i lavori richiesti dal fondo;
 - soccida: contratto di natura associativa tra chi dispone di bestiame e di terreni a pascolo (soccidante) ed allevatore (soccidario) che presta lavoro manuale, anche se talvolta può conferire parte del bestiame e di altre scorte. I due contraenti si associano per l'allevamento e per l'esercizio delle attività connesse al fine di ripartire i prodotti e gli utili che ne derivano.

Formaggio – Prodotto solido o semisolido, fresco o giunto a maturazione, ottenuto in seguito a coagulazione del latte, del latte scremato, del latte scremato, della crema, della crema di siero di latte o di latticello, o di una combinazione di tali prodotti, con l'azione della pressione o di altri agenti coagulanti appropriati, e sgocciolando parzialmente il siero di latte che si forma in seguito a tale processo di coagulazione.

Forma giuridica

- a) *Azienda individuale*: persona singola, persone legate da vincoli di parentela che conducono unitariamente terreni appartenenti a più componenti
- b) *Comunanza o affittanza collettiva*: la comunanza è un'associazione costituita da collettività di famiglie che conducono in forma mutualistica un'azienda agricola costituita di norma, da terreni pascolativi di proprietà della comunanza stessa. L'affittanza collettiva è un'associazione di lavoratori agricoli che conducono pro-indiviso un'azienda agricola costituita di norma da estese superfici prese in affitto.
- c) *Società di persone e di capitali*: le società di persone sono collettività di soci su base personale e godono di un'autonomia patrimoniale in funzione della destinazione dei beni ad uno scopo comune. Con il contratto i soci regolano la loro reciproca posizione dandosi un ordinamento per lo svolgimento dell'attività sociale e, a tale ordinamento, la legge riconosce efficacia anche nei confronti dei terzi.

Le altre società di persone sono le *società* in nome collettivo, le società in accomandita semplice e le altre forme per le quali sono state osservate le formalità prescritte e la conseguente iscrizione al Registro delle società.

Le società di capitali sono quelle organizzate su base capitalistica nelle quali i beni conferiti non rimangono proprietà comune dei soci ma costituiscono il patrimonio delle società. Rientrano in questa categoria la società per azioni, la società a responsabilità limitata e la società in accomandita per azioni.

- d) *Cooperativa*: per cooperativa si intende l'associazione di agricoltori costituita secondo la legislazione vigente la cui caratteristica fondamentale è la mutualità (stalla sociale, cooperativa per la conduzione dei terreni, ecc.).
- e) *Associazione di produttori*: trattasi di associazioni costituite per iniziativa dei produttori stessi allo scopo di:
- promuovere la concentrazione dell'offerta e la regolarizzazione dei prezzi nella fase della produzione per uno o più prodotti agricoli;
 - mettere a disposizione dei produttori associati mezzi tecnici adeguati per il condizionamento e la commercializzazione dei prodotti in questione.
- I produttori associati hanno l'obbligo di:
- vendere, tramite l'organizzazione dei produttori, tutta la produzione relativa al prodotto o ai prodotti per i quali hanno aderito, con la possibilità, tuttavia, per l'organizzazione di esentare i produttori da tale obbligo per determinate quantità;
 - applicare in materia di produzione e di commercializzazione, le norme adottate dall'organizzazione dei produttori per migliorare la qualità dei prodotti e per adattare il volume dell'offerta alle esigenze del mercato;
 - fornire le informazioni richieste dall'organizzazione in materia di raccolti e disponibilità dei prodotti.
- f) *Ente pubblico*: trattasi di azienda condotta da una persona giuridica di diritto pubblico (Stato, Regioni, Province, Comuni), nonché da altri enti ed istituzioni non aventi scopo di lucro (ospedali, enti comunali di assistenza, enti ecclesiastici e religiosi, fondazioni, istituti penitenziari, scuole agrarie, ecc.).
- g) *Altra forma giuridica*: trattasi di tutte quelle aziende che non rientrano nelle forme giuridiche precedenti.

Fresatura – Pratica che provoca un elevato amminutamento del terreno eseguito con strumenti il cui corpo lavorante è un rotore orizzontale dotato di utensili rigidi (zappatrice) o elastici (fresatrice).

Fruttiferi

- *Frutta fresca di origine temperata*: melo, pero, pesco, nettarina (pesca noce), albicocco, susino, ciliegio (ciliegia tenerina e duracina, ciliegia visciola ed amarena o marasca), cotogno, fico, gelso (bacca), giuggiolo, lampone, loto (kaki), melograno, mirtillo, mora di rovo, nespola comune, nespola del Giappone, ribes comune, ribes nero, sorbo, uva spina.
- *Frutta fresca di origine sub-tropicale*: actinidia (kiwi), ananas, annone, avocado, babaco, banano, dattero, fico d'India, mango, maracuja, papaja, passiflora.
- *Frutta a guscio*: mandorlo, nocciolo, carrubo, noce, pistacchio.

Funghi in grotte, sotterranei, appositi edifici – Coltivazione dei funghi praticata in grotte ovvero nei sotterranei od in appositi edifici. Qualora la stessa superficie di un letto di coltura fosse stata utilizzata più volte nel corso dell'annata agraria è stata conteggiata una sola volta.

Fustaia – Bosco le cui piante, nate da seme, sono destinate a crescere ad alto fusto ed a rinnovarsi per via sessuale (seme).

Giornata di lavoro – Prestazione lavorativa non inferiore alle otto ore. Se il lavoro prestato giornalmente presso l'azienda è stato inferiore alle 8 ore si sono convertite le ore di lavoro in giornate di 8 ore. Se invece le ore di lavoro giornaliero hanno superato le 8 ore non si è operata alcuna conversione. Il numero delle giornate di lavoro fa riferimento a quelle effettivamente prestate con esclusione di giorni di congedo, ferie e malattia.

Goccia (irrigazione a) – Metodo che si basa sull'impiego di tubi ove l'acqua raggiunge esigue pressioni (meno di 3 atm) e gocciolatoi di modesta portata. I risultati desiderati si ottengono con tempi di distribuzione lunghi. Considerare in questa voce anche la *sub-irrigazione*, ovvero il metodo di distribuzione localizzata dell'acqua con tubi sotterranei.

Impiegati – Lavoratori che svolgono un'attività nel campo tecnico-amministrativo di coordinamento e controllo o di esecuzione con diverso grado di responsabilità.

Inerbimento controllato – L'utilizzo di una coltura intercalare avente la finalità di intercettare l'azoto solubile per evitare il dilavamento, effettuata con specie vegetali che vengono interrate prima della successiva coltura.

Irrigazione (superficie irrigabile) – Superficie aziendale che nel corso dell'annata agraria di riferimento potrebbe essere irrigabile in base alla potenzialità degli impianti a disposizione dell'azienda ed alla quantità di acqua disponibile.

Irrorazione per la lotta contro i parassiti e le erbe infestanti (apparecchi meccanici per l') – Apparecchi a motore, a dorso o a trazione animale e tutti gli apparecchi a trazione meccanica e semoventi che servono per irrorare, atomizzare, nebulizzare, polverizzare o bruciare e che vengono utilizzati nella lotta contro i parassiti vegetali ed animali e le erbe infestanti. Sono compresi gli elicotteri, gli aerei e le jeep utilizzati a detto scopo. Sono esclusi gli apparecchi portati a dorso o a trazione animale non azionati a motore.

Latte – Liquido opaco biancastro secreto dalle ghiandole delle femmine dei mammiferi dopo il parto e che costituisce l'alimento dei piccoli nei primi mesi di vita. Il latte di maggiore importanza come prodotto alimentare è il latte vaccino; il latte di capra, di pecora e di bufala viene principalmente usato per la preparazione dei formaggi.

Latte alimentare – Destinato alla alimentazione umana pastorizzato, sterilizzato o uperizzato.

Latte intero – Il latte che abbia subito, in una impresa che tratta il latte, almeno un trattamento termico od un trattamento di effetto equivalente autorizzato ed il cui tenore di materia grassa sia uguale o superiore al 3,50% oppure il cui tenore di materia grassa sia stato portato almeno al 3,50%.

Latte scremato – Latte che abbia subito, in un'impresa che tratta il latte, almeno un trattamento termico od un trattamento di effetto equivalente autorizzato, ed il cui tenore di materia grassa sia stato portato ad un tasso massimo dello 0,30%.

Lavorazione e trasformazione dei prodotti delle coltivazioni (impianti per la) – Impianti propri dell'azienda utilizzati esclusivamente o prevalentemente per la lavorazione e la trasformazione di prodotti aziendali e per la produzione di mangimi da consumarsi in azienda.

Lavoro – I *lavori agricoli* sono quelli che contribuiscono al conseguimento della produzione agricola, forestale e zootecnica, ad eccezione dei lavori domestici (pulizia dell'abitazione, preparazione dei pasti per la famiglia, ecc.). Sono considerati lavori agricoli, purché effettuati dalla manodopera aziendale, la direzione e la sorveglianza dei lavori, l'organizzazione e la gestione aziendale, la conservazione, la lavorazione, la trasformazione e la commercializzazione dei prodotti nonché la manutenzione di fabbricati, macchine ed impianti ed il trasporto per conto dell'azienda. Sono esclusi i lavori effettuati dalla manodopera aziendale presso altre aziende agricole, nonché i lavori di stoccaggio, condizionamento, trasformazione, vendita e trasporto dei prodotti di altre aziende. E' esclusa la manodopera fornita da imprese di esercizio e noleggio di mezzi meccanici, da imprese industriali od a titolo di aiuto reciproco.

Legname

- *Combustibile*, la produzione legnosa destinata direttamente alla combustione di essenze forti e dolci (legna da ardere e fasciame), alla carbonizzazione (legna da carbone e carbonella);
- *da lavoro*, comprende gli assortimenti ricavati sul luogo dell'abbattimento della massa legnosa grezza; le quantità espresse in metri cubi sono quelle effettive della massa legnosa utilizzata, valutata dopo le operazioni di allestimento ed esbosco.

Legnosa agraria – La coltura praticata sulle superfici fuori avvicendamento, investite a coltivazioni di piante legnose agrarie che occupano il terreno per un lungo periodo.

Legumi secchi

- *per foraggio* (esclusi i miscugli): favetta, pisello, veccia, vecciolo;
- *altri*: cece, cicerchia, dolico, fagiuolo, fava, lenticchia, lupino, pisello, serradella, soia.

Letame solido – Qualsiasi tipo di escremento di animale domestico, con o senza stame, comprendente eventualmente una minima quantità di urina. E' da includere in tale voce anche la pollina.

Liquame – Per *liquame* si intende il letame liquido, vale a dire una miscela di escrementi ed urine di animali domestici, con l'aggiunta eventuale di acqua e comprendenti in alcuni casi anche una minima quantità di stame.

Locali per la conservazione dei prodotti (celle frigorifere) – Locali in muratura o prefabbricati predisposti allo stoccaggio di prodotti delle coltivazioni e/o degli allevamenti i quali vengono mantenuti a temperatura ed umidità costanti.

Locali per l'immagazzinamento dei prodotti

- a) *Magazzini*, locali appositamente attrezzati per il deposito e la conservazione dei prodotti dell'azienda (escluse le celle frigorifere).
- b) *Sili da foraggio*, speciali serbatoi in muratura od in plastica rigida destinati alla conservazione del foraggio verde o semiessiccato che vi subisce una particolare maturazione. Sono esclusi i cosiddetti "*sili all'aperto*" costituiti da masse di fieno o paglia pressate e conservate all'aperto.

Lotta biologica – Tecnica di difesa delle piante di interesse agrario basata sull'uso di mezzi biologici inteso nel senso più ampio del termine quale interventi indiretti sulle fasi vegetative delle infestanti, uso di virus e batteri letali specie-specifici, uso di feromoni sessuali a scopo di mascheramento o di confusione oppure ormoni della crescita (juvenoidi), uso di piante-trappola (piante con caratteristiche simili quelle coltivate ma di interesse economico nullo o scarso) oppure, ancora, sull'uso di predatori appositamente allevati allo scopo.

Lotta guidata – Tecnica di difesa delle piante di interesse agrario tendente a limitare l'uso di pesticidi ed erbicidi con la quale il momento dell'intervento non viene più stabilito sulla base di un calendario dei trattamenti ma sulla base del concetto di "soglia economica di intervento" cioè sul limite, da individuare sperimentalmente volta per volta, oltre il quale il danno potenziale provocato dal parassita (stimato quale mancata produzione) è maggiore del costo dell'intervento di difesa stesso nonché su modelli deterministici i cui parametri sono generalmente costituiti dalle fasi fenologiche delle piante, dagli andamenti climatici e pluviometrici, dal monitoraggio dei parassiti (cattura e conteggio con trappole a feromoni).

Lotta integrata – Sistema di regolazione delle popolazioni delle specie dannose che utilizza tutte le tecniche e i mezzi adatte a mantenerle a un livello a cui non causino danni economici. E' una lotta che prevede interventi di diversa natura (biologici, fisici, agronomici e meccanici) limitando quelli chimici ai quali si ricorre solo quando è effettivamente necessario e con prodotti selettivi.

Macchia mediterranea – L'associazione vegetale tipica della fascia litoranea del Mediterraneo, costituita da piante forestali sempreverdi (pino marittimo, cipresso, leccio, sughero, ecc.) alle quali si associano, con carattere di prevalenza, piante arbustive sempreverdi (lentisco, alloro, mirto, corbezzolo, olivastro, oleandro, ecc.). Tali formazioni non sono sottoposte a regolari tagli per la produzione di legname.

Mangime

- *Completo*: la miscela di mangimi per animali che per la loro composizione bastano ad assicurare una razione giornaliera, cioè la quantità necessaria in media al giorno ad un animale di una specie, di una categoria di età e di rendimento determinato, per soddisfare tutti i suoi bisogni.
- *Complementare*: la miscela di mangimi per animali che contengono tassi elevati di alcune sostanze e che, per la loro composizione, assicurano la razione giornaliera soltanto se sono associati ad altri mangimi. Rientrano in questa categoria la maggior parte dei mangimi per ruminanti che in genere sono carenti di fibra e quindi rappresentano una integrazione di una frazione a base di foraggio.

Manodopera (agricola) – Persone di 16 anni e più occupati nei lavori agricoli dell'azienda. Nella Manodopera extrafamiliare (*altra manodopera aziendale*) sono compresi i dirigenti, impiegati, categorie speciali, operai ed assimilati a tempo indeterminato e determinato.

Manodopera agricola familiare – Persone di 16 anni e più appartenenti alla famiglia del conduttore (*v. famiglia del conduttore*) che svolgono lavoro agricolo nell'azienda.

Mezzi di produzione – I dati sui mezzi di produzione riguardano le sementi, i mangimi, i prodotti fitoiatrici e dei concimi chimici distribuiti al settore agricolo nell'anno solare. La periodicità delle rilevazioni è semestrale per i concimi, annuale per gli altri mezzi di produzione. I dati rilevati attraverso le imprese che producono e/o che importano detti prodotti fanno riferimento ai quantitativi distribuiti per uso agricolo dalle stesse ditte al commercio o direttamente.

Mezzi meccanici utilizzati – Mezzi meccanici utilizzati durante l'annata agraria di riferimento per l'effettuazione di lavori agricoli. Sono:

- *di proprietà dell'azienda* i mezzi meccanici di proprietà esclusiva dell'azienda, anche se temporaneamente utilizzati in altre aziende agricole, compresi i mezzi meccanici acquistati in leasing;
- *in comproprietà* i mezzi meccanici di proprietà di due o più aziende agricole;
- *forniti da altre aziende agricole* i mezzi meccanici temporaneamente utilizzati dall'azienda, ma di proprietà di una altra azienda (aiuto reciproco, consorzi per il noleggio di macchine agricole);
- *forniti da organismi associativi* i mezzi meccanici appartenenti a cooperative agricole, enti di sviluppo, consorzi di bonifica, ecc. e utilizzati dall'azienda facente parte dell'organismo associativo stesso;
- *forniti da imprese di esercizio e noleggio* i mezzi meccanici utilizzati in azienda e di proprietà di imprenditori di lavori agricoli e di altre imprese industriali.

Microirrigazione – Forma particolare di irrigazione per aspersione, in cui si fa ricorso ad aspersori di piccola gittata ad alta pressione, con una minimizzazione dei consumi d'acqua.

Mietitrebbiatrici – Macchine semoventi, trainate o portate da trattori, utilizzate per la mietitura, raccolta, trebbiatura dei cereali, dei legumi secchi, dei semi oleosi e delle sementi foraggere.

Monosuccessione – Su uno stesso appezzamento si pratica la coltura di una singola specie.

Motocoltivatori, motozappe, motofesatrici, motofalciatrici – Veicoli a motore, ad un solo asse, utilizzati per i lavori agricoli. Sono esclusi tutti gli apparecchi utilizzati esclusivamente per gli orti familiari, i parchi e i giardini ornamentali.

Mungitura (sala di) – Locale, distinto dalla stalla, appositamente attrezzato con poste fisse ed impianti di mungitura meccanica.

Mungitura completamente automatizzata (sala di) – Sala di mungitura nella quale si svolgono contemporaneamente le operazioni di distacco automatico del porta capezzolo alla fine della mungitura e di registrazione automatica del volume del latte munto durante la mungitura.

Operai a tempo determinato – Operai assunti con un rapporto individuale di lavoro a tempo determinato per l'esecuzione di lavori di breve durata, stagionale o a carattere saltuario oppure assunti per fase lavorativa o per la sostituzione di operai per i quali sussista il diritto alla conservazione del posto. Agli operai a tempo determinato sono assimilati, ai fini del censimento, i compartecipanti, intendendosi per tali lavoratori ai quali vengono affidati, nel corso dell'annata agraria, tutti o soltanto una parte dei lavori che richiede una determinata coltivazione, ricevendo come compenso una quota parte del prodotto.

Operai a tempo indeterminato – Lavoratori agricoli assunti con rapporti di lavoro senza prefissione di termine ed ai quali il datore di lavoro garantisce 181 giornate annuali di effettivo lavoro per tutta la durata del rapporto e la cui retribuzione, riferita ad anno, viene corrisposta mensilmente, a norma del contratto nazionale di lavoro per gli operai agricoli con l'integrazione dei contratti provinciali.

Organismi associativi – Per organismi associativi si intendono le cooperative agricole e gli organismi associativi simili.

- *Cooperative agricole.* Associazioni tra agricoltori costituite secondo la legislazione vigente, aventi scopo mutualistico e rivolte prevalentemente alla fornitura di beni e servizi direttamente agli appartenenti all'organismo sociale e condizioni più vantaggiose. Le cooperative a seconda della finalità e del campo di attività prendono denominazioni diverse, come cantine sociali, oleifici cooperativi, centrali ortofrutticole, latterie e caseifici sociali, macelli cooperativi, ecc..
- *Organismi associativi simili.* Società di diritto o di fatto che operano nel campo agricolo e che hanno lo scopo di conseguire un dato fine economico sia attraverso l'aumento della produzione e della produttività che attraverso l'espletamento di determinati servizi senza che sia sancito il principio mutualistico. Sono compresi tra gli organismi associativi gli enopoli, gli elaiopoli, i consorzi di miglioramento fondiario ed ogni altra società o ente che abbia come scopo mutualistico l'acquisto o la produzione per i propri soci di sostanze utili per l'agricoltura, l'acquisto di terreni, la raccolta, la conservazione, la trasformazione e vendita di prodotti ai soci.

Orti familiari – Piccole superfici utilizzate essenzialmente per la produzione di ortaggi, legumi freschi, patate, ecc. destinati, di norma, ad essere consumati dalla famiglia del conduttore o da altre persone che lavorano nell'azienda. Su tali superfici possono essere eventualmente presenti anche altre coltivazioni erbacee e/o alcune piante legnose agrarie.

Ortive

Le coltivazioni *ortive in piena aria* sono le coltivazioni di legumi freschi ed ortaggi praticate all'aperto sia in pieno campo che in orti stabili o industriali. Si distinguono in:

- *coltivazioni ortive di pieno campo*, quando sono in avvicendamento con le altre coltivazioni agricole;
- *coltivazioni ortive in orti stabili o industriali*, quando sono caratterizzate da un rapido avvicendamento tra di loro e producono ortaggi e legumi freschi normalmente immessi nel commercio.

Le coltivazioni *ortive protette* sono quelle coltivazioni praticate al coperto per tutto o per la maggior parte del ciclo vegetativo. Rientrano in questa voce:

- *legumi freschi:* fagiolo (compresi i fagioli mangiatutto), pisello (compresi i piselli mangiatutto o taccole), fava;
- *carciofo*;
- *fragola*;
- *pomodoro da mensa*;
- *pomodoro da industria*;
- *altre ortive:* acetosella, aglio, asparago, barbabietola da orto, basilico, bietola, broccolo di rapa, cardo, carota, cavolfiore, cavolo a penna, cavolo broccolo, cavolo cappuccio, cavolo di Bruxelles, cavolo rapa, cavolo rosso, cavolo verza, cetriolo da mensa, cetriolini, cicoria o radicchio (da foglie e da radici), cipolla, cocomero o anguria, crescione, finocchio, funghi (esclusi quelli coltivati in grotte, sotterranei o in appositi edifici), indivia (riccia e scarola), lattuga (cappuccina romana, da taglio), mais dolce, melanzana, melone o popone o cantalupo, pastinaca, peperone, porro, prezzemolo, rapa, ravanella, scalogno,

scorzonera, scorzonera bianca, sedano (da coste e da foglie), sedano rapa (da radice), spinacio, topinambur, zucca, zucchine.

Ovini

Pecore e agnelle montate.

- *Pecore*, femmine che hanno partorito almeno una volta anche se alla data di riferimento della rilevazione sono a riposo o stanno allattando. In questa categoria sono comprese le pecore riformate al termine della loro carriera economica.
- *Agnelle montate*, femmine di meno di un anno montate per la prima volta che non hanno ancora figliato.
- Altri ovini, *agnelli (maschi e femmine di età inferiore ad un anno)*, *agnelloni*, *castrati*, *montoni*. In questa categoria sono comprese le femmine di età superiore ad un anno che non hanno mai partorito (non comprese nelle pecore).
- *Agnelloni*: ovini interi di età superiore ai 12 mesi, non destinati alla riproduzione.
- *Castrati*: maschi della specie ovina di età superiore ad 1 anno castrati destinati alla macellazione.

Pacciamatura – Pratica di copertura del suolo con utilizzo di materiali di origine naturale (paglia, trucioli di legno, schegge di corteccia, foglie secche, ecc.) o di origine artificiale (film plastici, teli di carta, tessuto-non-tessuto, composti altri derivati industriali, ecc.) posto direttamente a contatto con il terreno con diversi scopi agronomici.

Parco – Area naturale protetta iscritta in un elenco ufficiale, generalmente dotata di perimetrazione e di un Ente Gestore operativo. La Legge quadro sulle aree protette, 6 Dicembre 1991, n. 394 all'art.1 comma 1 definisce i parchi nazionali come "costituiti da aree terrestri, lacuali o marine che contengono uno o più ecosistemi intatti o anche parzialmente alterati da interventi antropici, una o più formazioni fisiche, geologiche, geomorfologiche, biologiche di rilievo nazionale o internazionale per valori naturalistici, scientifici, estetici, culturali, educativi e ricreativi, tali da richiedere l'intervento dello Stato ai fini della loro conservazione per le generazioni presenti e future" Il comma 2 definisce i parchi regionali naturali "costituiti da aree terrestri, fluviali, lacuali, ed eventualmente tratti di mare prospicienti la costa, di valore naturalistico ed ambientale, che costituiscono, nell'ambito di una o più Regioni limitrofe, un sistema omogeneo individuato dagli assetti naturali dei luoghi, dai valori paesaggistici e dalle tradizioni culturali delle popolazioni locali".

Parenti del conduttore che lavorano in azienda – Per parenti del conduttore che lavorano in azienda si intendono i discendenti, gli ascendenti ed altri parenti o affini del conduttore (compresi i casi di parentela derivante da adozione) non facenti parte della famiglia del conduttore stesso, la cui attività lavorativa presso l'azienda durante l'annata agraria non è stata svolta a carattere saltuario o occasionale.

Particella catastale – Poligono chiuso di una porzione di territorio situata in uno stesso Comune appartenente ad un'unica proprietà (la quale può appartenere a più soggetti), avente la stessa qualità o classe e la stessa destinazione. Una particella è individuata da un numero, da un foglio catastale all'interno del quale è inserita, dal Comune e Provincia in cui il foglio ricade.

Piante industriali – Tabacco, luppolo, cotone, piante da semi oleosi (colza e ravizzone, girasole, soia, arachide, canapa, lino, papavero, ricino, senape, sesamo), piante aromatiche, medicinali, da condimento (aneto, angelica, anice, assenzio, belladonna, camomilla, capperi, cerfoglio, cumino o carvi, digitale, dragoncello, gelsomino, genziana, hamamelis, issopo, lavanda, liquirizia, maggiorana, malva, melissa o cedronella, menta, origano, piretro, rabarbaro, rafano, rosmarino, ruchetta, salvia, segale cornuta, timo, valeriana, zafferano), canapa (fibra). Canna da zucchero, cicoria da caffè, giaggiolo (ireos), lino (fibra), saggina da scopa, scopiglio, sorgo zuccherino.

Piante sarchiate da foraggio – Barbabetola da foraggio e semizuccherina, carota da foraggio, cavolo da foraggio o rutabaga, pastinaca da foraggio, topinambur, zucca da foraggio. Sono escluse le superfici destinate alla produzione di sementi.

Piantine – Piantine non legnose ai primi stadi di sviluppo destinate alla vendita per essere trapiantate.

Pioppeti – Superfici utilizzate per la coltivazione dei pioppi ad alto fusto anche se il suolo viene parzialmente adibito a coltivazioni erbacee a carattere accessorio o marginale.

Prati permanenti e pascoli – Coltivazioni foraggere erbacee fuori avvicendamento che occupano il terreno per un periodo superiore a cinque anni.

- *Prato permanente* quando il foraggio viene, di norma, raccolto mediante falciatura.
- *Pascolo* quando il foraggio viene utilizzato, di regola, soltanto dal bestiame pascolante.

Prodotti condizionati – Sono da intendere tutti i prodotti principali (o grezzi) che hanno subito una lavorazione e/o manipolazione diversa dalla trasformazione e/o specifici trattamenti fisico-chimici finalizzati a consentirne il trasferimento nello spazio e nel tempo (disidratazione, insilamento, confezionamento, surgelazione, salatura, presso-condizionato o sottovuoto, ecc.).

Prodotti ottenuti dalla lavorazione del latte in azienda – Vanno indicati i singoli quantitativi dei prodotti ottenuti nell'azienda dalla trasformazione del latte munto nell'azienda stessa (formaggio, burro, ricotta).

Prodotti trasformati – Sono da intendere tutti i prodotti derivati dalla trasformazione di prodotti primari (ad esempio, farine di cereali, vino, olio di oliva, passate di pomodoro, ecc.).

Produzione di mangime (impianti per la) – Impianti utilizzati per ridurre in farina o in piccoli frammenti le granaglie ed i foraggi destinati all'alimentazione del bestiame e per miscelare gli elementi costitutivi dei mangimi, previamente tritati o macinati.

Purino – Si intende l'urina di animali domestici comprendenti eventualmente una minima quantità di escrementi e/o acqua.

Raccogliatrici pressatrici di foraggio – Macchine semoventi oppure trainate, portate o semiportate da trattori che effettuano in maniera continua la raccolta, la trinciatura ed il caricamento del foraggio (verde, da insilare semiappassito o secco) e della paglia lasciati sul posto o preventivamente disposti in andane.

Raccolta (macchine per la)

- *Delle ortive*: macchine specializzate per la raccolta di prodotti ortivi, dotate di pettine battitore che possono realizzare in una sola operazione e in modo continuo il distacco delle parti non utilizzabili degli ortaggi e la loro raccolta. Il prodotto raccolto può essere convogliato provvisoriamente in tramogge situate nella stessa macchina;
- *Di uva*: macchine semoventi, oppure trainate o portate da trattori, utilizzate per la vendemmia e costituite da una piattaforma portante e da una testa di raccolta, nonché da installazioni per la raccolta e lo scarico dell'uva;
- *Della frutta*: macchine semoventi dotate di piattaforma mobile a comando idraulico portata all'estremità di telai articolati capaci di spostarsi verticalmente ed orizzontalmente (carrelli elevatori), utilizzati per la raccolta della frutta.

Raccolta meccanizzata della patata (macchine per la) – Macchine semoventi oppure trainate o portate da trattori, che estraggono le patate dal terreno, le separano dalle foglie, zolle, terriccio, ecc., le dispongono in file, le raccolgono e/o le caricano in sacchi o in casse o recipienti da carico o su di un rimorchio. Gli organi che eseguono tale operazione possono essere raccolti in un'unica macchina o divisi in più macchine semplici collegate tra loro.

Raccolta meccanizzata della barbabietola da zucchero (macchine per la) – Macchine semoventi, oppure trainate o portate da trattori, che scollettano le barbabietole da zucchero, le estraggono dal terreno, le allineano in file, le raccolgono in casoni e/o distruggono le foglie, oppure le sistemano in andane trasversali o longitudinali. Gli organi che eseguono tale operazione possono essere raccolti in un'unica macchina o divisi in più macchine semplici collegate tra loro.

Refrigerazione e/o il trattamento igienico del latte (impianti per la) – Impianti per il raffreddamento e la conservazione del latte freddo dopo la mungitura per impedire la moltiplicazione dei batteri. Subito dopo la mungitura si esegue anche la filtrazione del latte mediante filtri adatti, semplici e disinfettabili.

Ricoveri

- *Stalle*: i locali appositamente adibiti all'allevamento dei bovini. Esse possono essere a *stabulazione fissa*, quando i bovini vivono costantemente nelle poste, oppure a *stabulazione libera* allorché gli animali possono muoversi liberamente nell'ambito delle diverse zone della stalla (zona di riposo, di alimentazione, sala di mungitura, ecc.).
- *Ovili*: i locali appositamente predisposti per l'allevamento degli ovini. Come le stalle per bovini, gli ovili possono essere a *stabulazione fissa* o a *stabulazione libera*.
- *Porcilaie*: i locali appositamente predisposti per l'allevamento suino aventi caratteristiche particolari in relazione al tipo di specializzazione produttiva. Le porcilaie *da riproduzione* sono caratterizzate dalla presenza di una zona parto, allevamento e svezzamento destinata ad ospitare le scrofe e la relativa nidata. Le porcilaie *da ingrasso* sono destinate all'allevamento dei suini svezzati, sino al momento della loro vendita.
- *Pollai*: i locali appositamente predisposti per gli allevamenti avicoli e con caratteristiche particolari a seconda del tipo di allevamento praticato. Nei pollai per *allevamento a terra*, l'allevamento stesso è effettuato al suolo in capannoni aperti o chiusi; nei pollai destinati all'*allevamento in batteria* l'allevamento stesso è effettuato al suolo in capannoni aperti o chiusi; nei pollai destinati all'*allevamento in batteria* l'allevamento stesso è effettuato con un sistema di gabbie disposte in fila, in un unico piano o incastellate.

Ripuntatura – Come lavorazione di coltivazione è chiamata anche scarificazione. Si attua nei prati vecchi in inverno o inizio primavera allo scopo di favorire la penetrazione dell'aria, dell'acqua e dei fertilizzanti, di intensificare l'attività microbica e di propiziare la mineralizzazione della sostanza organica.

Ristallo – Un allevamento di bovini generalmente vitelli) acquistati all'esterno, in Italia o all'estero e destinati al macello (sono pertanto esclusi gli acquisti di capi da riproduzione o da rimonta come ad esempio le manze da allevamento).

Rotazione (o avvicendamento a ciclo chiuso) – La successione segue un piano prestabilito di colture che ritornano ciclicamente sugli stessi appezzamenti.

Sarchiatura – Tipica lavorazione di coltivazione, si esegue su piante seminate a file, smuovendo la porzione di terreno libero dalla coltura.

Scarificazione – Come lavorazione di coltivazione è chiamata anche ripuntatura. Si attua nei prati vecchi in inverno o inizio primavera con attrezzi che incidono il terreno con tagli verticali allo scopo di favorire la penetrazione dell'aria, dell'acqua e dei fertilizzanti, di intensificare l'attività microbica e di propiziare la mineralizzazione della sostanza organica.

Scorrimento superficiale ed infiltrazione laterale – Metodo di irrigazione in cui l'acqua viene fatta scorrere sul terreno sistemato a piani inclinati (è tipica delle marcite lombarde) oppure viene immessa in canaletti o in solchi e raggiunge lateralmente, per infiltrazione, le radici delle piante coltivate. E' frequente nell'irrigazione delle sarchiate, in genere, e delle culture ortive del Mezzogiorno.

Sementi – Superfici per la produzione di sementi destinate alla vendita per essere trapiantate. Sono escluse le superfici per la produzione di sementi di cereali, di leguminose, di patate da semina, di piante da semi oleosi. Le superfici utilizzate per la produzione di sementi per il fabbisogno aziendale rientrano nelle varie voci relative alle singole colture.

Seminativi – Le colture di piante erbacee, soggette all'avvicendamento colturale che prevede una durata delle coltivazioni non superiore a cinque anni.

Serre – Costruzione per la protezione delle coltivazioni, di altezza sufficiente per potervi accedere ed eseguire le operazioni colturali e che realizza un ambiente artificiale che permette di coltivare piante fuori stagione o piante che esigono speciali condizioni climatiche. Fra le serre sono comprese sia le installazioni di tipo tradizionale con strutture in muratura o metallica e con copertura di vetro, che le costruzioni più semplici, generalmente costituite da intelaiatura di legno con copertura di materiale plastico rigido o flessibile estesa sia al tetto sia alle pareti, che di norma si rinnova all'inizio della campagna. Non sono considerate serre le costruzioni la cui copertura è limitata al tetto, dato che non si realizza quella differenza tra condizioni ambientali interne ed esterne che è caratteristica delle serre vere e proprie.

Sezione censuaria – Parte del territorio in cui ai fini del catasto è suddiviso il Comune.

Sgombero quotidiano del letame o rimozione dei rifiuti (impianti per lo) – Impianti fissi, meccanici o semi meccanici, che trasportano il letame o i rifiuti fuori dai ricoveri nelle concimaie. Sono esclusi i caricatori frontali o posteriori, i ripulitori-trasportatori di letame fissati alle trattrici e le treggie utilizzate per lo sgombero.

Sili da foraggio – Speciali serbatoi in muratura od in plastica rigida destinati alla conservazione del foraggio verde o semiessiccato che vi subisce una particolare maturazione. Possono essere di tipo *verticale* (*ermetici, a compressione, ciclatori*) e *orizzontali* (*a trincea, a fossa, a corridoio, a cumulo*). Sono da escludere i cosiddetti "sili all'aperto" costituiti da masse di fieno o paglia pressate e conservate all'aperto.

Sommersione – Metodo che prevede la sommersione del terreno con uno strato d'acqua per periodi variabili e con livelli variabili. (tipico delle risaie). L'irrigazione "a conca" degli alberi da frutto nel Mezzogiorno è assimilata alla sommersione.

Sovescio – Pratica agricola che prevede la coltivazione di colture intercalari a rapido sviluppo e seminate a forte densità col fine di apportare al terreno azoto e altri elementi fertilizzanti.

Suini

- *Verri*: maschi interi già utilizzati per la funzione riproduttiva o ad essa destinati.
- *Scrofe*: femmine utilizzate o destinate alla riproduzione.
- *Suini da macello*: suini destinati alla produzione di carne compresi i verri e le scrofe riformate, ossia al termine della loro carriera riproduttiva.

Sughero – Sostituisce l'epidermide nella struttura secondaria della pianta; è formato da più strati di cellule nelle cui pareti deposita la suberina, derivata da acidi grassi.

Superficie aziendale

- *Superficie Totale*: area complessiva dei terreni dell'azienda formata dalla superficie agricola utilizzata, da quella coperta da arboricoltura da legno, da boschi, dalla superficie agraria non utilizzata, nonché dall'area occupata da parchi e giardini ornamentali, fabbricati, stagni, canali, cortili situati entro il perimetro dei terreni che costituiscono l'azienda.
- *Superficie agricola utilizzata*: insieme dei terreni investiti a seminativi, coltivazioni legnose agrarie, orti familiari, prati permanenti e pascoli e castagneti da frutto. Essa costituisce la superficie investita ed effettivamente utilizzata in coltivazioni propriamente agricole. E' esclusa la superficie investita a funghi in grotte, sotterranei ed appositi edifici.
- *Agraria non utilizzata*: insieme dei terreni dell'azienda non utilizzati a scopi agricoli per una qualsiasi ragione (di natura economica, sociale od altra), ma suscettibili di essere utilizzati a scopi agricoli mediante l'intervento di mezzi normalmente disponibili presso un'azienda agricola. Sono compresi gli eventuali terreni abbandonati facenti parte dell'azienda ed aree destinate ad attività ricreative. Sono esclusi i terreni a riposo.
- *Altra*: è costituita dalle aree occupate da fabbricati, cortili, strade poderali, fossi, canali, cave, terre sterili, rocce, parchi e giardini ornamentali. Sono comprese anche le superfici delle grotte, dei sotterranei e degli appositi edifici destinati alla coltivazione dei funghi.

Superficie in produzione – Per superficie in produzione si intende quella che risulta occupata dagli impianti in fase produttiva, anche se, a seguito di avversità climatiche e/o attacchi parassitari, non ha dato luogo a produzione.

Terreni a riposo – Terreni, lavorati (maggesi) o non, che entrano in avvicendamento e sui quali non è praticata alcuna coltura nel corso dell'annata agraria. I dati sono forniti distintamente per le superfici soggette e non a regime d'aiuto comunitario secondo quanto previsto dalla nuova Politica Agraria Comune (PAC). Sono esclusi i terreni in stato di abbandono per una qualsiasi ragione di natura economica, sociale od altra.

Titolo di possesso dei terreni – Sono assimilati alla *proprietà*: l'usufrutto, l'enfiteusi, l'assegnazione dei terreni da parte di enti di sviluppo, consorzi e simili, il beneficio parrocchiale, la colonia perpetua. Sono assimilati all'*affitto*: l'affitto misto e l'uso gratuito.

Trasformazione di uva e olive (impianti per la) – Impianti utilizzati per la trasformazione dell'uva o delle olive azionati a motore e situati, in genere, in appositi locali destinati ed attrezzati a tale scopo. Sono escluse le pigiatrici, le diraspatrici ed i torchi azionati a mano.

Trattamento e la trasformazione del latte (impianti per il) – Impianti propri dell'azienda utilizzati esclusivamente o prevalentemente per il trattamento e la trasformazione del latte aziendale.

Trattrici – Trattrici con almeno due assi, utilizzate per l'esecuzione dei lavori agricoli. Sono compresi i veicoli a motore trasformati (derivate) ed i veicoli a motore specializzati (Jeep, Unimag, ecc.) che vengono utilizzati come trattrici agricole propriamente dette.

Tunnel e campane

- *Tunnel*: coperture installate allo scopo di proteggere file di piante;
- *Campane*: coperture installate allo scopo di proteggere singole piante.

Tra i tunnel e le campane sono compresi i cassoni fissi e mobili.

Uso civico – E' il diritto che gruppi di persone (collettività di abitanti di un Comune o di una sua frazione) o, anche, di una sola parte di essi o di una collettività di altro tipo (associazione agraria, università, comunanza, partecipazione, dominio collettivo, vicinia, regola, ecc.), esercitano su terreni appartenenti a privati, oppure, ad enti territoriali od associativi di vario genere (Legge 16 giugno 1927, n. 1766, G.U. 3 ottobre 1927, n. 228 e regolamento di applicazione 26 febbraio 1926, n. 332, G.U. 8 marzo 1928, n. 57 e leggi delle Regioni di Statuto ordinario ed a Statuto speciale che regolano la materia).

Uva per la produzione di vini a denominazione di origine controllata (vini DOC) e controllata e garantita (vini DOCG) – Uva prodotta da viti appartenenti a vitigni di uva da vino le cui superfici sono iscritte all'*Albo dei vigneti* istituito presso le Camere di Commercio, Industria, Artigianato e Agricoltura, per la produzione di vini a denominazione di origine controllata (vini DOC) e controllata e garantita (vini DOCG). Tale uva può essere destinata in tutto o in parte alla produzione di altri vini o al consumo diretto.

Uva per la produzione di altri vini (compresi i vini da tavola con indicazione geografica) – Uva prodotta da viti appartenenti a vitigni di uva da vino le cui superfici non sono iscritte all'*Albo dei vigneti*. Tale uva può anche essere destinata in tutto o in parte al consumo diretto.

Uva da tavola – Uva prodotta da viti appartenenti a vitigni di uva da tavola, anche se essa viene destinata del tutto o in parte alla vinificazione.

Uva per la produzione di vini da tavola con indicazione geografica – Uva per la produzione di altri vini le cui superfici sono destinate dall'azienda alla produzione di vini da tavola con indicazione geografica e dichiarate come tali alla competente Camera di Commercio, Industria, Artigianato e Agricoltura. Per indicazione geografica si intende la specificazione della zona di produzione in cui ricadono le superfici a vite. Tale zona può essere costituita da una o più unità amministrative (Comune, Provincia, Regione) oppure da una parte del loro territorio o da località delimitate da apposito decreto del Ministero dell'agricoltura e delle foreste.

Viti madri di portinnesto – Piante di vite appartenenti a varietà coltivate per la produzione di materiale per la moltiplicazione della vite (tralci). Trattasi di particolari varietà di viti dalle quali vengono prelevate parti di tralci le quali, interrate, emettono radici dando origine ad una nuova piante di vite (barbatella).

Viti non innestate – Giovani piante di vite messe a dimora e non ancora innestate, ma destinate ad esserlo.

Vitigno – Varietà di una stessa specie di vite, compresi i loro incroci e reincroci, nonché gli incroci tra diverse specie di vite, coltivate per la produzione di uva da vino, uva da tavola o materiale per la moltiplicazione vegetativa della vite.

Vivai – Superfici investite a piantine legnose agrarie e forestali, destinate ad essere trapiantate. Sono esclusi i vivai forestali destinati al fabbisogno aziendale, la cui superficie è compresa tra le colture boschive.