

CARATTERISTICHE STRUTTURALI DELLE AZIENDE AGRICOLE

FASCICOLO PROVINCIALE
ROMA



SISTEMA STATISTICO NAZIONALE
ISTITUTO NAZIONALE DI STATISTICA

Caratteristiche strutturali delle aziende agricole

FASCICOLO PROVINCIALE ROMA

*5° Censimento generale dell'agricoltura
22 ottobre 2000*

Coordinatore scientifico: Bruno Massoli
Progetto informatico elaborazione dati: M. Carla Runci
Progetto informatico diffusione dati: Alberto Sorce
Coordinamento editoriale diffusione dati: Franco Lorenzini

Per chiarimenti sul contenuto
della pubblicazione rivolgersi a:
ISTAT, Servizio CUE, Via Adolfo Ravà 150 - Roma

Tel: 06.59584535 - 06.59524573
Fax: 06.5940121

**CARATTERISTICHE
STRUTTURALI
DELLE AZIENDE
AGRICOLE**

**FASCICOLO PROVINCIALE
ROMA**

Istituto Nazionale di Statistica
Via Cesare Balbo, 16 - Roma

Coordinamento tecnico editoriale:
Andrea Braghin - Piero Crivelli
Servizio Produzione Editoriale
Via Tuscolana, 1782 - Roma

Stampa Digitale:
Industrie Abbate S.p.a. - febbraio 2003

Tiratura:
200 copie

Si autorizza la riproduzione a fini
non commerciali e con la citazione della fonte

Il volume e le tavole in esso contenute sono disponibili in formato
elettronico al sito Internet dell'Istat: www.istat.it o al sito dedicato
esclusivamente ai censimenti: www.censimenti.it

Indice

Presentazione	13
----------------------------	-----------

Introduzione

1. Cenni storici	15
2. Le basi giuridiche	16
3. La struttura organizzativa	16
4. Le attività di formazione ed istruzione della rete di rilevazione	20
5. Il campo di osservazione e l'unità di rilevazione	20
6. I criteri per l'individuazione delle aziende agricole	21
7. Il questionario di rilevazione	22
8. Epoca di riferimento dei dati	23
9. L'aggiornamento degli elenchi comunali delle aziende agricole	23
10. Le indagini pilota pre-censuarie	25
11. Le operazioni preliminari della rete di rilevazione	26
12. Le attività di raccolta dei dati	27
13. La registrazione controllata	28
14. Il trattamento informatico dei dati	29
15. Il piano di diffusione dei risultati	30
16. Le indagini di qualità e copertura	32

Avvertenze alle tavole	35
-------------------------------------	-----------

Tavole statistiche

Capitolo 1 – Confronti temporali (Universo Italia)

Tavola 1.1	– Aziende e relativa superficie totale per forma di conduzione e titolo di possesso dei terreni	43
Tavola 1.2	– Aziende e relativa superficie agricola utilizzata (SAU) per forma di conduzione e titolo di possesso dei terreni	43
Tavola 1.3	– Aziende e relativa superficie totale per classe di superficie totale e classe di superficie agricola utilizzata (SAU)	44
Tavola 1.4	– Aziende e relativa superficie investita per le principali coltivazioni praticate	44
Tavola 1.5	– Aziende con irrigazione secondo il tipo di approvvigionamento dell'acqua irrigua ed il sistema di irrigazione	45
Tavola 1.6	– Aziende con irrigazione secondo le principali coltivazioni irrigate	45
Tavola 1.7	– Aziende con allevamenti secondo le principali specie di bestiame	46
Tavola 1.8	– Aziende e relativo numero di giornate di lavoro per categoria di manodopera aziendale e classe di giornate di lavoro aziendale	46
Tavola 1.9	– Aziende con abitazioni	47

Tavola 1.10	– Aziende che utilizzano mezzi meccanici nel complesso e numero di mezzi di proprietà dell'azienda	47
-------------	--	----

Capitolo 2 – Dati provinciali (Universo Italia)

Notizie generali sull'azienda

Tavola 2.1	– Aziende, relativa superficie totale e numero di giornate di lavoro effettuate nell'azienda per classe di superficie totale e forma giuridica	51
Tavola 2.2	– Aziende, relativa superficie totale e numero di giornate di lavoro effettuate nell'azienda per classe di superficie totale e forma di conduzione	53
Tavola 2.3	– Aziende, relativa superficie agricola utilizzata (SAU) e numero di giornate di lavoro effettuate nell'azienda per classe di superficie agricola utilizzata e forma giuridica	54
Tavola 2.4	– Aziende, relativa superficie agricola utilizzata (SAU) e numero di giornate di lavoro effettuate nell'azienda per classe di superficie agricola utilizzata e forma di conduzione	56
Tavola 2.5	– Aziende e relativa superficie totale per classe di superficie totale, forma di conduzione, titolo di possesso dei terreni e zona altimetrica	57
Tavola 2.6	– Aziende e relativa superficie agricola utilizzata (SAU) per classe di superficie agricola utilizzata, forma di conduzione, titolo di possesso dei terreni e zona altimetrica	65
Tavola 2.7	– Aziende per numero dei corpi di terreno, classe di superficie totale e classe di superficie agricola utilizzata (SAU)	73
Tavola 2.8	– Superficie totale per numero dei corpi di terreno, classe di superficie totale e classe di superficie agricola utilizzata (SAU)	74
Tavola 2.9	– Superficie agricola utilizzata (SAU) per numero dei corpi di terreno, classe di superficie totale e classe di superficie agricola utilizzata	75

Utilizzazione dei terreni

Tavola 2.10	– Aziende e relativa superficie per forma di utilizzazione dei terreni, classe di superficie totale e classe di superficie agricola utilizzata (SAU)	76
Tavola 2.11	– Aziende con seminativi e relativa superficie investita per classe di superficie agricola utilizzata (SAU) e principali coltivazioni praticate	77
Tavola 2.12	– Aziende con coltivazioni legnose agrarie e relativa superficie investita per le principali coltivazioni praticate e per classe di superficie agricola utilizzata (SAU).....	85
Tavola 2.13	– Aziende con vite e relativa superficie investita per natura della produzione, classe di superficie agricola utilizzata (SAU), forma di conduzione e zona altimetrica	86
Tavola 2.14	– Aziende con vite e relativa superficie investita per natura della produzione e classe di superficie investita a vite	90
Tavola 2.15	– Aziende con vite e relativa superficie investita per classe di superficie investita a vite, classe di superficie agricola utilizzata (SAU) e forma di conduzione	91
Tavola 2.16	– Aziende con vite e relativa superficie investita per natura della produzione, età delle viti e tipo di vitigno	92
Tavola 2.17	– Aziende con arboricoltura da legno e/o boschi e relativa superficie per classe di superficie totale e zona altimetrica	104
Tavola 2.18	– Aziende che attuano la gestione dei boschi per tipo di intervento e forma giuridica	108

Tavola 2.19	– Aziende che attuano la gestione dei boschi per tipo di intervento, classe di superficie totale, forma di conduzione e zona altimetrica	109
Tavola 2.20	– Aziende con superficie irrigabile per classe di superficie irrigabile, classe di superficie totale, classe di superficie agricola utilizzata (SAU) e zona altimetrica	110
Tavola 2.21	– Aziende che praticano l'irrigazione e relativa superficie irrigata per classe di superficie irrigata, classe di superficie totale, classe di superficie agricola utilizzata (SAU) e zona altimetrica	111
Tavola 2.22	– Aziende per principali coltivazioni irrigate e relativa superficie irrigata per classe di superficie agricola utilizzata (SAU), classe di superficie irrigata e zona altimetrica	112
Tavola 2.23	– Aziende che praticano l'irrigazione per tipo di approvvigionamento dell'acqua irrigua, classe di superficie totale e classe di superficie agricola utilizzata (SAU)	113
Tavola 2.24	– Aziende che praticano l'irrigazione per tipo di approvvigionamento dell'acqua irrigua, forma di conduzione e zona altimetrica	114
Tavola 2.25	– Aziende per sistema di irrigazione e relativa superficie irrigata per classe di superficie agricola utilizzata (SAU), classe di superficie irrigata e zona altimetrica	115
Tavola 2.26	– Aziende con impianti per la lavorazione e trasformazione dei prodotti delle coltivazioni per classe di superficie totale e classe di superficie agricola utilizzata (SAU)	116
Allevamenti		
Tavola 2.27	– Aziende con allevamenti e relativo numero di capi per specie di bestiame, classe di superficie totale e classe di superficie agricola utilizzata (SAU)	117
Tavola 2.28	– Aziende con allevamenti e relativo numero di capi per specie di bestiame, forma di conduzione e zona altimetrica	118
Tavola 2.29	– Aziende con bovini e/o bufalini e relativo numero di capi per classe di superficie totale e categoria	119
Tavola 2.30	– Aziende con suini e relativo numero di capi per classe di superficie totale e categoria	120
Tavola 2.31	– Aziende con ovini, caprini, equini, allevamenti avicoli, conigli, struzzi e/o altri allevamenti e relativo numero di capi per classe di superficie totale, specie e categoria	121
Tavola 2.32	– Aziende con bovini e relativo numero di capi per classe di capi, classe di superficie totale e classe di superficie agricola utilizzata (SAU)	122
Tavola 2.33	– Aziende con bovini e relativo numero di capi per classe di capi, forma di conduzione e zona altimetrica	123
Tavola 2.34	– Aziende con vacche da latte e relativo numero di capi per classe di capi, classe di superficie totale e classe di superficie agricola utilizzata (SAU)	124
Tavola 2.35	– Aziende con vacche da latte e relativo numero di capi per classe di capi, forma di conduzione e zona altimetrica	125
Tavola 2.36	– Aziende con suini e relativo numero di capi per classe di capi, classe di superficie totale e classe di superficie agricola utilizzata (SAU)	126
Tavola 2.37	– Aziende con suini e relativo numero di capi per classe di capi, forma di conduzione e zona altimetrica	127
Tavola 2.38	– Aziende con ovini e relativo numero di capi per classe di capi, classe di superficie totale e classe di superficie agricola utilizzata (SAU)	128
Tavola 2.39	– Aziende con ovini e relativo numero di capi per classe di capi, forma di conduzione e zona altimetrica	129

Tavola 2.40	– Aziende con polli da carne e relativo numero di capi per classe di capi, classe di superficie totale e classe di superficie agricola utilizzata (SAU)	130
Tavola 2.41	– Aziende con polli da carne e relativo numero di capi per classe di capi, forma di conduzione e zona altimetrica	131
Tavola 2.42	– Aziende con galline da uova e relativo numero di capi per classe di capi, classe di superficie totale e classe di superficie agricola utilizzata (SAU)	132
Tavola 2.43	– Aziende con galline da uova e relativo numero di capi per classe di capi, forma di conduzione e zona altimetrica	133
Tavola 2.44	– Aziende che dispongono di ricoveri per animali e relativo numero di ricoveri per specie di ricovero, classe di superficie totale, classe di capienza di capi adulti ricoverabili e zona altimetrica	134
Tavola 2.45	– Aziende che dispongono di ricoveri per animali per numero di capi adulti ricoverabili, tipo di ricovero e tipo di impianto	135

Mezzi meccanici

Tavola 2.46	– Aziende che utilizzano mezzi meccanici aziendali ed extraziendali per titolo di possesso dei mezzi meccanici, tipo di mezzo utilizzato e zona altimetrica.....	136
Tavola 2.47	– Aziende che utilizzano mezzi meccanici aziendali ed extraziendali per tipo di possesso, tipo di mezzo utilizzato e zona altimetrica	137
Tavola 2.48	– Aziende che utilizzano mezzi meccanici di proprietà dell'azienda e relativo numero di mezzi per classe di superficie agricola utilizzata (SAU) e tipo di mezzo utilizzato	138
Tavola 2.49	– Aziende che utilizzano i principali mezzi meccanici di proprietà dell'azienda per numero di mezzi e tipo di mezzo utilizzato	139

Lavoro

Tavola 2.50	– Aziende e relativo numero di giornate di lavoro aziendale per classe di giornate di lavoro, classe di superficie totale e classe di superficie agricola utilizzata (SAU)	140
Tavola 2.51	– Aziende e relativo numero di giornate di lavoro aziendale per classe di giornate di lavoro, forma di conduzione e zona altimetrica	141
Tavola 2.52	– Aziende per categoria di manodopera familiare, classe di superficie totale, classe di superficie agricola utilizzata (SAU) e sesso	142
Tavola 2.53	– Aziende per categoria di altra manodopera aziendale, classe di superficie totale, classe di superficie agricola utilizzata (SAU) e sesso	144
Tavola 2.54	– Giornate di lavoro aziendale per categoria di manodopera familiare, classe di superficie totale, classe di superficie agricola utilizzata (SAU) e sesso	146
Tavola 2.55	– Giornate di lavoro aziendale per categoria di altra manodopera aziendale, classe di superficie totale, classe di superficie agricola utilizzata (SAU) e sesso	148
Tavola 2.56	– Aziende per categoria di manodopera familiare, forma di conduzione, zona altimetrica e sesso	150
Tavola 2.57	– Aziende per categoria di altra manodopera aziendale, forma di conduzione, zona altimetrica e sesso	151
Tavola 2.58	– Giornate di lavoro aziendale per categoria di manodopera familiare, forma di conduzione, zona altimetrica e sesso	152
Tavola 2.59	– Giornate di lavoro aziendale per categoria di altra manodopera aziendale, forma di conduzione, zona altimetrica e sesso	153
Tavola 2.60	– Componenti della manodopera familiare per categoria, classe di superficie totale, classe di superficie agricola utilizzata (SAU) e sesso	154

Tavola 2.61	– Persone per categoria di altra manodopera aziendale, classe di superficie totale, classe di superficie agricola utilizzata (SAU) e sesso	156
Tavola 2.62	– Persone per categoria di manodopera familiare, forma di conduzione, zona altimetrica e sesso	158
Tavola 2.63	Persone per categoria di altra manodopera aziendale, forma di conduzione, zona altimetrica e sesso	159
Tavola 2.64	– Componenti la famiglia del conduttore per numero di componenti, classe di superficie agricola utilizzata (SAU), classe di giornate di lavoro aziendale e sesso	160
Tavola 2.65	– Componenti la famiglia del conduttore per numero di componenti, forma di conduzione, zona altimetrica e sesso	162
Tavola 2.66	– Componenti la famiglia e parenti del conduttore con attività lavorativa esercitata esclusivamente o prevalentemente presso l'azienda o fuori l'azienda per settore di attività economica, classe di superficie agricola utilizzata (SAU) e forma di conduzione	163
Tavola 2.67	– Capi azienda per classe di superficie totale, titolo di studio e sesso	167
Tavola 2.68	– Giornate di lavoro dei capi azienda per classe di superficie totale, titolo di studio e sesso	169
Tavola 2.69	– Capi azienda per classe di età (in anni compiuti), classe di giornate di lavoro e sesso	171
Tavola 2.70	– Giornate di lavoro dei capi azienda per classe di età (in anni compiuti), classe di giornate di lavoro e sesso	173

Altre notizie

Tavola 2.71	– Aziende interessate al contoterzismo e relativo numero di giornate di lavoro secondo l'utilizzazione dei mezzi meccanici per classe di superficie totale e classe di superficie agricola utilizzata (SAU)	175
Tavola 2.72	– Aziende interessate al contoterzismo e relativo numero di giornate di lavoro secondo l'utilizzazione dei mezzi meccanici per forma di conduzione e zona altimetrica	176
Tavola 2.73	– Aziende che utilizzano mezzi meccanici in altre aziende agricole e relative giornate di lavoro per classe di giornate di lavoro effettuate in altre aziende, classe di superficie agricola utilizzata (SAU) e classe di giornate di lavoro aziendale	177
Tavola 2.74	– Aziende che utilizzano mezzi meccanici in altre aziende agricole e relative giornate di lavoro per classe di giornate di lavoro effettuate in altre aziende, forma di conduzione e zona altimetrica	178
Tavola 2.75	– Aziende che utilizzano mezzi meccanici extraziendali e relative giornate di lavoro extraziendale per classe di giornate di lavoro extraziendale, classe di superficie agricola utilizzata (SAU) e classe di giornate di lavoro aziendale	179
Tavola 2.76	– Aziende che utilizzano mezzi meccanici extraziendali e relative giornate di lavoro extraziendale per classe di giornate di lavoro extraziendale, forma di conduzione e zona altimetrica	180
Tavola 2.77	– Aziende che utilizzano mezzi meccanici extraziendali e superficie lavorata secondo le principali operazioni effettuate per classe di superficie agricola utilizzata (SAU), forma di conduzione e zona altimetrica	181
Tavola 2.78	– Aziende con attrezzature informatiche per classe di superficie agricola utilizzata (SAU) e forma di conduzione	182

Capitolo 3 – Dati provinciali (Universo CEE)

Tavola 3.1	– Aziende e relativa superficie totale per classe di superficie totale, forma di conduzione, titolo di possesso dei terreni e zona altimetrica	185
------------	--	-----

Tavola 3.2	– Aziende e relativa superficie agricola utilizzata (SAU) per classe di superficie agricola utilizzata, forma di conduzione, titolo di possesso dei terreni e zona altimetrica	193
Tavola 3.3	– Aziende e relativa superficie per forma di utilizzazione dei terreni, classe di superficie totale e classe di superficie agricola utilizzata (SAU)	201
Tavola 3.4	– Aziende con seminativi e relativa superficie investita per classe di superficie agricola utilizzata (SAU) e principali coltivazioni praticate	202
Tavola 3.5	– Aziende con coltivazioni legnose agrarie e relativa superficie investita per le principali coltivazioni praticate e per classe di superficie agricola utilizzata (SAU)	210
Tavola 3.6	– Aziende con superficie irrigabile per classe di superficie irrigabile, classe di superficie totale, classe di superficie agricola utilizzata (SAU) e zona altimetrica	211
Tavola 3.7	– Aziende con allevamenti e relativo numero di capi per specie di bestiame, classe di superficie totale e classe di superficie agricola utilizzata (SAU)	212
Tavola 3.8	– Aziende con bovini e relativo numero di capi per classe di capi, classe di superficie totale e classe di superficie agricola utilizzata (SAU)	213
Tavola 3.9	– Aziende con vacche da latte e relativo numero di capi per classe di capi, classe di superficie totale e classe di superficie agricola utilizzata (SAU)	214
Tavola 3.10	– Aziende con suini e relativo numero di capi per classe di capi, classe di superficie totale e classe di superficie agricola utilizzata (SAU)	215
Tavola 3.11	– Aziende con ovini e relativo numero di capi per classe di capi, classe di superficie totale e classe di superficie agricola utilizzata (SAU)	216
Tavola 3.12	– Aziende con polli da carne e relativo numero di capi per classe di capi, classe di superficie totale e classe di superficie agricola utilizzata (SAU)	217
Tavola 3.13	– Aziende con galline da uova e relativo numero di capi per classe di capi, classe di superficie totale e classe di superficie agricola utilizzata (SAU)	218
Tavola 3.14	– Aziende che utilizzano mezzi meccanici aziendali ed extraaziendali per titolo di possesso dei mezzi meccanici, tipo di mezzo utilizzato e zona altimetrica	219
Tavola 3.15	– Aziende e relativo numero di giornate di lavoro aziendale per classe di giornate di lavoro, classe di superficie totale e classe di superficie agricola utilizzata (SAU)	220
Tavola 3.16	– Aziende per categoria di manodopera familiare, classe di superficie totale, classe di superficie agricola utilizzata (SAU) e sesso	221
Tavola 3.17	– Aziende per categoria di altra manodopera aziendale, classe di superficie totale, classe di superficie agricola utilizzata (SAU) e sesso	223
Tavola 3.18	– Aziende interessate al contoterzismo e relativo numero di giornate di lavoro secondo l'utilizzazione dei mezzi meccanici per classe di superficie totale e classe di superficie agricola utilizzata (SAU)	225

Capitolo 4 – Dati comunali

Tavola 4.1	– Aziende per forma di conduzione, comune e zona altimetrica	229
Tavola 4.2	– Superficie totale per forma di conduzione delle aziende, comune e zona altimetrica	231
Tavola 4.3	– Superficie agricola utilizzata (SAU) per forma di conduzione delle aziende, comune e zona altimetrica	233
Tavola 4.4	– Aziende per titolo di possesso dei terreni, comune e zona altimetrica	235
Tavola 4.5	– Superficie totale per titolo di possesso dei terreni, comune e zona altimetrica..	237
Tavola 4.6	– Superficie agricola utilizzata (SAU) per titolo di possesso dei terreni, comune e zona altimetrica	239

Tavola 4.7	– Aziende per classe di superficie totale, comune e zona altimetrica	241
Tavola 4.8	– Superficie totale per classe di superficie, comune e zona altimetrica	243
Tavola 4.9	– Aziende per classe di superficie agricola utilizzata (SAU), comune e zona altimetrica	245
Tavola 4.10	– Superficie agricola utilizzata (SAU) per classe di SAU, comune e zona altimetrica	247
Tavola 4.11	– Superficie aziendale secondo l'utilizzazione dei terreni per comune e zona altimetrica	249
Tavola 4.12	– Aziende con seminativi e relativa superficie per le principali coltivazioni praticate, comune e zona altimetrica	251
Tavola 4.13	– Aziende con coltivazioni legnose agrarie e relativa superficie per le principali coltivazioni praticate, comune e zona altimetrica	253
Tavola 4.14	– Aziende con allevamenti e aziende con bovini, bufalini, suini e relativo numero di capi per comune e zona altimetrica	255
Tavola 4.15	– Aziende con ovini, caprini, equini, allevamenti avicoli e relativo numero di capi per comune e zona altimetrica	257
Tavola 4.16	– Persone per categoria di manodopera agricola, comune e zona altimetrica	259
Tavola 4.17	– Giornate di lavoro aziendale per categoria di manodopera agricola, comune e zona altimetrica	261
Tavola 4.18	– Aziende che utilizzano mezzi meccanici in complesso e relativo numero di mezzi di proprietà dell'azienda per comune e zona altimetrica	263
 Allegati		
Glossario		267
Questionario di azienda agricola		283

Presentazione

In questo fascicolo sono riportati i risultati definitivi del 5° Censimento generale dell'agricoltura. Le tavole formano un ampio quadro conoscitivo dell'agricoltura nello specifico territorio di riferimento e della sua evoluzione rispetto al 1990 e al 1982, anni di effettuazione dei due precedenti censimenti. In particolare, le tavole di questo fascicolo trattano delle caratteristiche strutturali delle aziende agricole, rinviando ad altri fascicoli di prossima uscita le informazioni relative alle caratteristiche tipologiche (dimensione economica e orientamento tecnico delle aziende agricole).

Il fascicolo è stato strutturato in modo da offrire all'utente non solo dati sulle dimensioni del settore agricolo nel territorio di riferimento, ma anche informazioni sui principali aspetti tecnici e metodologici che hanno caratterizzato l'esecuzione del Censimento.

Dopo brevi cenni storici sui censimenti dell'agricoltura effettuati in Italia, vengono fornite indicazioni sulle basi giuridiche del Censimento, sulle indagini pilota realizzate per verificare sul piano tecnico l'efficacia delle procedure previste e degli strumenti di rilevazione, sulle modalità dell'aggiornamento preliminare degli elenchi comunali delle aziende agricole, finalizzato ad ottenere la massima copertura dei risultati, sulla struttura organizzativa adottata per la rilevazione e sulle modalità di istruzione del personale addetto alle operazioni censuarie.

Vengono, inoltre, riportate le definizioni relative all'unità di rilevazione adottata per il Censimento, in continuità con le precedenti edizioni e in coerenza con le regole statistiche internazionali ed europee; si tratta in particolare delle definizioni di *azienda agricola*, *forestale* e *zootecnica*, di *centro aziendale* e di *conduttore dell'azienda*. Ulteriori informazioni sono offerte in merito ai criteri stabiliti per individuare le unità da censire sul territorio. Alla determinazione del campo di osservazione è dedicato un breve paragrafo nel quale viene specificata la differenza tra universo delle aziende a livello nazionale e a livello comunitario. Le innovazioni apportate al questionario di rilevazione rispetto alle precedenti edizioni del Censimento sono presentate in un apposito paragrafo, mentre il questionario stesso è riprodotto alla fine del fascicolo.

Lo svolgimento delle operazioni censuarie viene riassunto nei paragrafi successivi, mettendo in luce le operazioni preliminari eseguite dagli organi censuari e lo sviluppo delle attività di raccolta dei dati che sono stati monitorati in continuo attraverso un sistema di *reporting* condiviso dai principali organi censuari, aventi accesso ad un sito Internet predisposto allo scopo dall'Istat. Altre informazioni sulle attività censuarie sono riassunte in merito alla registrazione controllata e al trattamento informatico dei dati per la loro validazione e correzione.

Nell'ultimo paragrafo della "Introduzione" al fascicolo si dà conto delle modalità di diffusione dei risultati provvisori e definitivi e viene presentato il piano di pubblicazione del 5° Censimento generale dell'agricoltura, in modo da orientare il lettore circa la complessiva offerta informativa predisposta dall'Istat sia su supporto cartaceo che informatico, in questo caso attraverso la disponibilità di un *data warehouse* accessibile dal sito Internet dell'Istituto.

Per facilitare l'interpretazione dei dati riportati nelle tavole statistiche, sono state redatte apposite "Avvertenze", nelle quali viene chiarito il significato dei valori presenti in ciascuna di esse.

Le tavole statistiche di questo fascicolo sono 124 e sono state raggruppate in quattro capitoli.

Il Capitolo 1 – Confronti temporali (Universo Italia) – riporta in 10 tavole statistiche i dati del territorio di riferimento del fascicolo, relativi ai principali caratteri rilevati, messi a confronto con i dati risultati dai censimenti del 1990 e del 1982 in termini di valori assoluti. Vengono presentati anche confronti in termini di indicatori sintetici, quali la superficie media per azienda. Tutti i confronti sono

effettuati con riferimento all'universo Italia che comprende tutte le aziende agricole censite nel territorio di riferimento del fascicolo, quale che sia la loro ampiezza in termini di superficie e di dimensione economica.

Il Capitolo 2 – Dati provinciali (Universo Italia) – contiene le elaborazioni effettuate sui risultati aggregati a livello complessivo e per zone altimetriche. I dati considerati nelle 78 tavole statistiche si riferiscono alle informazioni registrate nel questionario di azienda, combinando i diversi caratteri strutturali in relazione all'argomento considerato.

Un primo gruppo di tavole prende in esame le informazioni generali sull'azienda, concernenti la forma giuridica e il sistema di conduzione, inteso sia come rapporto tra impresa e lavoro (forma di conduzione), sia come rapporto tra impresa e proprietà fondiaria (titolo di possesso dei terreni). Fanno parte di questo primo gruppo di tavole anche quelle dedicate alla frammentazione delle superfici aziendali in corpi di terreno.

Gli aspetti relativi all'utilizzazione dei terreni vengono trattati mettendo in luce la destinazione delle superfici alle principali classi di coltivazione dei terreni durante l'annata agraria 1999-2000. In questo ambito sono presentate anche alcune tavole statistiche che espongono i dati relativi alle sole aziende con terreni irrigui. Viene inoltre proposta una dettagliata analisi della viticoltura con riferimento agli impianti secondo la loro natura, la classe di età e il tipo di vitigno.

Le elaborazioni sulle aziende con allevamenti riguardano la consistenza delle specie di bestiame più rilevanti dal punto di vista economico, nonché i ricoveri per animali con riferimento alla loro capienza e alla dotazione di specifiche installazioni.

Alla meccanizzazione aziendale sono riferite numerose tavole che ne descrivono l'intensità e la diffusione distinguendo per tipo di mezzo meccanico e per titolo di utilizzazione (in proprietà, in comproprietà, in conto terzi). Particolare attenzione è dedicata al contoterzismo attivo e passivo che viene esaminato anche in relazione al numero di giornate di lavoro effettuate in azienda.

Le tavole sulla manodopera aziendale riportano i dati differenziati per singole categorie e per genere. L'analisi riguarda il volume di lavoro e il numero di persone che hanno lavorato in azienda durante l'annata agraria 1999-2000. Il tipo di attività lavorativa esercitata fuori dall'azienda agricola dal conduttore e dai suoi familiari è considerata in una specifica tavola. Ulteriori informazioni sono fornite in merito alle caratteristiche socio-demografiche dei conduttori e dei capi azienda, nonché alla composizione della famiglia del conduttore.

Il Capitolo 3 – Dati provinciali (Universo CEE) – comprende 18 tavole statistiche elaborate in base al particolare campo di osservazione comunitario, comparabile tra gli stati membri dell'Unione Europea. Esso differisce dall'Universo Italia per il fatto che non comprende le aziende agricole con superficie agricola utilizzata (SAU) inferiore ad un ettaro e con produzione agricola commercializzata inferiore a 4 milioni di Lire (pari a 2.065,83 Euro). Le elaborazioni relative alle aziende che superano almeno uno dei due limiti citati, offrono agli utenti la possibilità di confrontare alcune fondamentali caratteristiche strutturali del settore, anche per zone altimetriche, secondo i due campi di osservazione della rilevazione censuaria: quello nazionale e quello comunitario.

Il Capitolo 4 – Dati comunali – riporta per ciascun Comune la ripartizione delle aziende esistenti nei territori di rispettiva competenza, secondo i principali caratteri da esse possedute.

In allegato è riportato un glossario contenente, per ciascuna informazione rilevata con il questionario di azienda, la corrispondente definizione adottata. Per una più agevole consultazione, le singole voci sono riportate in ordine alfabetico.

Introduzione

1. Cenni storici

I censimenti economici hanno l'obiettivo principale di fornire un quadro esaustivo e territorialmente dettagliato delle dimensioni e delle caratteristiche del sistema economico nazionale. Inoltre, essi consentono la predisposizione di archivi delle unità produttive (aziende, imprese, istituzioni) da utilizzare nei periodi intercensuari come basi per l'esecuzione di indagini campionarie, per ricerche e per studi economici e sociali.

Il Censimento generale dell'agricoltura è stato effettuato con riferimento alla data del 22 ottobre 2000. Esso è il quinto svolto in Italia ed ha avuto luogo in una stagione di grande importanza per il settore agricolo, che ha vissuto un riposizionamento strategico di notevole portata. Infatti, la riforma della politica agricola comunitaria, unitamente al varo della cosiddetta "Agenda 2000" e al previsto allargamento dell'Unione Europea a numerosi altri paesi, ha avviato un ripensamento profondo delle strategie di sviluppo del settore, sempre più orientato a svolgere un ruolo multifunzionale, di carattere economico, ambientale e sociale.

Il Censimento del 2000, pur utilizzando una tecnica di rilevazione tradizionale basata sulla conduzione di interviste "faccia a faccia" e salvaguardando la continuità storica rispetto ai censimenti precedenti, ha presentato numerose ed importanti novità rispetto al passato, conseguendo un elevato standard qualitativo dei dati e una più rapida diffusione dei risultati, che costituiscono una base conoscitiva affidabile per la definizione di politiche nazionali e regionali.

Il piano di rilevazione del 5° Censimento generale dell'agricoltura è stato predisposto sulla base delle proposte formulate da un'apposita Commissione di studio istituita presso l'Istituto nazionale di statistica, della quale hanno fatto parte docenti universitari e rappresentanti di amministrazioni pubbliche e di organizzazioni di categoria.¹

Sul piano dell'organizzazione, il sistema degli organi censuari è stato improntato alla massima integrazione e valorizzazione delle specifiche competenze dei soggetti che svolgono attività statistica sul territorio nazionale, in particolare a livello regionale e comunale, in linea con le recenti riforme amministrative e costituzionali che hanno ridisegnato il ruolo ed i compiti delle autonomie locali nell'ordinamento italiano.

La diffusione dei dati è stata progettata in modo da rispettare la tutela della riservatezza e da utilizzare anche moderni strumenti informatici (*data warehouse on line*) allo scopo di facilitarne l'accesso da parte degli utenti. Infine, va sottolineato come i risultati del Censimento agricolo vengono rilasciati secondo un'articolazione territoriale coerente con quella che verrà adottata nei censimenti generali del 2001 (popolazione, abitazioni, industria e servizi), così da offrire all'utenza (in particolare quella costituita dagli enti locali) una base statistica pienamente integrata sui principali caratteri demografici, sociali ed economici.

¹ In tale Commissione erano rappresentate le seguenti Amministrazioni ed Enti: Ministero per le Politiche Agricole e Forestali; Ministero per le Attività Produttive; Ministero dell'Ambiente e della Tutela del Territorio; Ministero dell'Interno; Ministero dell'Economia e delle Finanze; Ministero della Salute; Istituto Nazionale di Economia Agraria; Assessorati all'Agricoltura ed alle Foreste delle Regioni Piemonte, Veneto, Emilia -Romagna, Marche e Sicilia; Unione Italiana delle Camere di Commercio, Industria, Artigianato e Agricoltura; Associazione nazionale comuni italiani; Unione Statistica dei Comuni Italiani; Confederazione generale dell'agricoltura italiana, Confederazione nazionale coltivatori diretti; Confederazione Italiana Agricoltori; Confederazione Produttori Agricoli; Agenzia Nazionale per la Protezione dell'Ambiente; Istituto di Servizi per il Mercato Agricolo

2. Le basi giuridiche

L'obbligo di esecuzione decennale di un censimento dell'agricoltura è previsto dall'art. 2 del regolamento CEE n. 571 del 28 febbraio 1988, modificato dal regolamento CE n. 2467 del 17 dicembre 1996. Queste norme disciplinano la produzione (con cadenza biennale) di informazioni statistiche di carattere strutturale sulle aziende agricole, sulle coltivazioni, sulla consistenza degli allevamenti, sui mezzi meccanici, sul lavoro, ecc., allo scopo di valutare la situazione di un settore fondamentale per l'economia dell'Unione Europea e di seguire l'evoluzione nel tempo della sua struttura produttiva.

Mentre la rilevazione periodica di tali caratteri (che in Italia ha cadenza annuale) è effettuata su base campionaria, il Censimento rileva informazioni strutturali su tutte le aziende agricole, perseguendo anche l'obiettivo di aggiornare lo schedario delle aziende stesse. Di conseguenza sono state rilevate, in ciascun Comune, la consistenza numerica delle aziende agricole, forestali e zootecniche, di qualsiasi ampiezza e da chiunque condotte, nonché le loro fondamentali caratteristiche strutturali. I dati di censimento, inoltre, servono a costruire l'Archivio statistico delle aziende e imprese agricole (ASAIA), in esecuzione del regolamento comunitario n. 2186 del 1993.

Altre disposizioni in materia di statistiche agricole sono contenute in vari regolamenti e direttive dell'Unione Europea e nelle raccomandazioni dell'Organizzazione delle Nazioni Unite per l'alimentazione e l'agricoltura (FAO), tutti atti volti ad ottenere informazioni statistiche omogenee e comparabili a livello europeo e mondiale.

A livello nazionale, le disposizioni di carattere generale in materia di censimenti sono contenute nell'art. 37 della legge 17 maggio 1999 n. 144 e nel relativo regolamento di esecuzione approvato con DPR n.197 del 6 giugno 2000. L'attuale disciplina dell'attività censuaria deriva dalla considerazione della stessa come funzione istituzionale dell'Istat, a differenza dal passato quando i censimenti erano disciplinati autonomamente da un'apposita legge di indizione e finanziamento e da uno specifico regolamento di esecuzione.

L'attività censuaria svolta dalle Regioni e dalla Province autonome di Trento e di Bolzano è oggetto di una separata disciplina stabilita nelle sue linee fondamentali dal Protocollo di intesa stipulato tra l'Istat e la Conferenza dei Presidenti delle Regioni e delle Province autonome il 5 agosto 1999 ed approvato dalla Conferenza Stato-Regioni.

L'attività censuaria si è svolta secondo quanto previsto dalla normativa che regola il trattamento dei dati personali dettata dagli articoli 17 e 18 del regolamento di esecuzione del Censimento e dalla legge n. 675 del 1996 e successive modifiche e integrazioni, in particolare del d.lgs. n. 281 del 1999.

La disciplina delle operazioni tecniche è stata dettata con il Piano di censimento generale, integrato dai piani regionali approvati secondo la procedura prevista dal citato Protocollo di intesa, nonché da specifiche circolari dell'Istat.

Il 5° Censimento generale dell'agricoltura è inserito tra le statistiche di interesse nazionale: esso è incluso nel Programma statistico nazionale, approvato con DPCM del 31 marzo 2000, e nell'elenco delle rilevazioni soggette all'obbligo di risposta previsto dal DPR del 5 luglio 1999, pubblicato nella G.U. n. 194 del 19 agosto 1999.

3. La struttura organizzativa

La rete di rilevazione del Censimento si è articolata su quattro livelli territoriali e ha coinvolto diversi organismi: il livello nazionale è stato costituito dall'Istat e dall'Unione nazionale delle Camere di Commercio; il livello regionale è stato costituito dagli Uffici regionali di censimento, dalle Commissioni tecniche regionali istituite presso le Regioni e le Province autonome e dagli Uffici regionali dell'Istat; il

Alimentare; Ente per le Nuove tecnologie, l'Energia e l'Ambiente; Azienda di Stato Interventi nel Mercato Agricolo; Unione Province Italiane; Istituto Nazionale di Sociologia Rurale; docenti universitari.

livello provinciale è stato costituito dagli Uffici provinciali di censimento istituiti presso le Camere di commercio e dai Gruppi tecnici provinciali; il livello comunale è stato costituito dagli Uffici comunali di censimento.

I Prefetti e i Sindaci, con riferimento al territorio di propria competenza, hanno provveduto ad assicurare il buon andamento ed il regolare svolgimento delle operazioni di censimento, secondo quanto disposto dalle vigenti disposizioni di legge e dal regolamento di esecuzione del Censimento stesso.

Struttura della rete di rilevazione

REGIONI	NUMERO COMUNI AL 22-10- 2000	ISPETTORATI PROVINCIALI ISTAT	UNITA' – ORGANI DI CENSIMENTO						
			REGIONI (UCR)		CAMERE DI COMMERCIO (UCP)	COMUNI (UCC)			RILEVATORI
			Responsabili dei coordinatori intercomunali (RPCIC)	Coordinatori intercomunali (CIC)	Responsabili dei coordinatori provinciali (RCP)	Totale	Responsabili (a)	Coordinatori	
Piemonte	1.206	8	29	130	8	1.206	1.206	148	1.619
Valle d'Aosta	74	1	1	8	1	74	74	2	88
Lombardia	1.546	11	36	108	11	1.546	1.546	285	1.811
Trentino-A.A.	339	2	2	32	2	339	339	19	614
Veneto	581	7	29	75	7	626	581	45	1.732
Friuli-V.G.	219	4	7	31	4	219	219	70	413
Liguria	235	4	11	37	4	257	235	22	511
Emilia-R.	341	9	23	59	9	341	341	14	1.066
Toscana	287	10	34	64	10	346	287	59	1.246
Umbria	92	2	12	20	2	114	92	22	499
Marche	246	4	4	52	4	246	246	21	2.939
Lazio	377	5	15	87	5	512	377	135	1.867
Abruzzo	305	4	11	40	4	315	305	10	770
Molise	136	2	6	16	2	136	136	38	340
Campania	551	5	12	105	5	555	551	4	2.230
Puglia	258	5	26	80	5	643	258	385	3.047
Basilicata	131	2	9	35	2	169	131	38	743
Calabria	409	5	5	78	5	511	409	102	1.745
Sicilia	390	9	24	150	9	622	390	232	2.830
Sardegna	377	4	19	100	4	377	377	65	1.016
ITALIA	8.100	103	315	1.307	103	9.154	8.100	1.716	27.126

(a) In 643 Comuni il responsabile di UCC ha anche svolto le funzioni ed i compiti di coordinatore.

Al livello nazionale hanno operato i seguenti organismi:

- Istituto nazionale di statistica*, con l'incarico di provvedere all'effettuazione del Censimento dell'agricoltura. L'Istat, quale titolare della rilevazione, ha esercitato un potere decisorio tecnico e metodologico in ordine all'organizzazione del Censimento e alle sue modalità di svolgimento. In particolare, l'Istat ha impartito agli organismi della rete censuaria le istruzioni necessarie per

l'esecuzione del Censimento e ha sovrinteso a tutte le relative operazioni, adottando i provvedimenti necessari per assicurare il loro regolare e tempestivo svolgimento. L'Istat ha esercitato tali funzioni anche attraverso le sue articolazioni territoriali costituite dagli uffici regionali. Inoltre, l'Istituto si è avvalso della collaborazione degli Uffici di statistica del Sistema statistico nazionale (Sistan) che, in base a quanto stabilito dal regolamento, hanno assunto la qualificazione giuridica di organi di censimento.

- b) L'*Ufficio di statistica di Unioncamere*, facente parte del Sistema statistico nazionale, ha avuto il compito di collaborare con l'Istat e con le Camere di commercio per assicurare il funzionamento degli organi censuari di livello provinciale.

Al *livello regionale* l'organizzazione si è basata su un modello "a geometria variabile" definito dal Protocollo d'intesa Istat-Regioni. In base ad esso il Piano generale di censimento è stato integrato dai singoli piani di censimento regionali approvati dalle Regioni e dalle Province autonome, anche sulla scorta delle valutazioni organizzative, tecniche e metodologiche effettuate dall'Istat.

Il nucleo dell'organizzazione a livello regionale è stato rappresentato dall'Ufficio di censimento regionale (UCR), mentre l'operatività sul territorio di competenza è stata assicurata dalla rete dei coordinatori intercomunali e dei rispettivi responsabili provinciali. L'UCR ha, inoltre, avuto il compito di fornire assistenza e sostegno tecnico alla Commissione tecnica regionale.

Nel dettaglio, il livello regionale è stato rappresentato dai seguenti organismi:

- a) *Ufficio regionale dell'Istat*, con il compito di sovrintendere a tutte le attività svolte dagli organi censuari a livello locale e di verificare l'attuazione dei piani di censimento regionali, con particolare riferimento alla designazione dei coordinatori intercomunali e dei loro responsabili provinciali, alle attività di formazione, istruzione e sensibilizzazione, allo svolgimento delle indagini pilota e di controllo. Gli uffici regionali hanno, inoltre, valutato i rapporti periodici sullo svolgimento delle operazioni censuarie nel territorio di competenza e svolto attività ispettiva.
- b) *Ufficio di censimento regionale (UCR)*, con il compito di curare, in generale, l'esecuzione del piano di censimento dell'Istat e di quello regionale.

Tra le funzioni svolte dagli UCR si segnalano in particolare le seguenti:

- la designazione dei coordinatori intercomunali e dei loro responsabili provinciali;
 - la sensibilizzazione delle istituzioni locali e delle aziende agricole;
 - lo svolgimento di attività di istruzione e di formazione;
 - il monitoraggio delle operazioni;
 - la rendicontazione dei contributi finanziari ricevuti.
- c) *Commissione tecnica regionale*, con il compito di assistere la Regione nella predisposizione del piano regionale di censimento e di sovrintendere al buon andamento delle operazioni censuarie, attraverso la valutazione del monitoraggio delle stesse.
- I compiti specifici assegnati alle Commissioni sono stati:
- la predisposizione del piano regionale e la sua eventuale revisione alla luce delle osservazioni dell'Istat;
 - la valutazione dello stato di attuazione del piano, anche nella fase precedente l'avvio delle operazioni di rilevazione censuaria;
 - la valutazione, sulla base degli aggiornamenti periodici trasmessi dall'UCR, dell'andamento delle attività censuarie;
 - l'individuazione degli interventi da adottare nelle situazioni di ritardo a livello comunale e provinciale.

Al *livello provinciale* hanno operato i seguenti organismi:

- a) *Ufficio di censimento provinciale (UCP)*, istituito presso la Camera di commercio, con il compito di sovrintendere al coordinamento delle operazioni censuarie a livello provinciale. Gli UCP hanno assolto a una funzione di stimolo, raccordo e controllo di tutte le operazioni censuarie svolte dagli Uffici comunali, svolgendo attività di natura organizzativa strumentali all'attività di rilevazione, nonché compiti di istruzione e formazione, di assistenza organizzativa e monitoraggio delle operazioni censuarie, attraverso un apposito collegamento informatico.

Tra i compiti specifici assegnati agli UCP vi sono stati:

- l'organizzazione di riunioni di istruzione sulle attività censuarie;
- la creazione del collegamento telematico con l'Istat per la trasmissione dei dati via Internet;
- il raccordo tecnico-organizzativo con il responsabile provinciale dei coordinatori intercomunali;
- la segnalazione di situazioni critiche all'UCR ed all'Ufficio regionale dell'Istat.

Nelle Province autonome di Trento e Bolzano le funzioni di UCP sono state svolte rispettivamente dal Servizio Statistica della Provincia autonoma di Trento e dall'Istituto provinciale di statistica della Provincia autonoma di Bolzano (ASTAT).

- b) *Gruppo tecnico provinciale*, con il compito di realizzare il collegamento funzionale tra i diversi livelli di responsabilità censuarie presenti a livello provinciale, ai fini della elaborazione del calendario di assistenza tecnica agli UCC, della programmazione di attività e di interventi di diversa natura, nonché di valutazione dell'andamento complessivo del Censimento. Esso è stato formato dal responsabile dell'UCP, da un funzionario dell'Ufficio regionale dell'Istat e dal responsabile provinciale dei coordinatori intercomunali.

Nell'ambito di ciascuna Provincia hanno operato i coordinatori intercomunali e il loro responsabile provinciale, i primi con il compito di provvedere al controllo delle attività di rilevazione effettuate presso le aziende agricole, il secondo con il compito di coordinare le attività di assistenza tecnica alla rilevazione.

Tra le funzioni specifiche dei coordinatori intercomunali era compresa:

- l'istruzione dei coordinatori e rilevatori comunali;
- l'assistenza tecnica nel corso delle attività di rilevazione;
- la redazione di rapporti settimanali.

Tra le funzioni specifiche dei responsabili provinciali figurava:

- l'assegnazione dei Comuni della Provincia di competenza ai singoli coordinatori intercomunali;
- la predisposizione dei programmi di attività dei coordinatori intercomunali;
- l'espletamento di attività di istruzione;
- l'organizzazione delle indagini post-censuarie.

Nella struttura organizzativa il *livello comunale* è stato rappresentato dall'*Ufficio di censimento comunale (UCC)*, con la funzione di rilevazione diretta sul territorio. I principali compiti assegnati all'UCC sono stati:

- la nomina di eventuali ulteriori coordinatori comunali;
- la selezione dei rilevatori;
- l'istruzione ai rilevatori e coordinatori comunali;
- la verifica, controllo e aggiornamento degli elenchi delle unità di rilevazione;
- la raccolta dei dati presso le aziende agricole e il controllo della corretta compilazione dei questionari;
- la comunicazione periodica di informazioni e dati sullo svolgimento delle operazioni censuarie;
- la revisione quantitativa del materiale raccolto e il suo confezionamento per la successiva spedizione ai centri di registrazione.

Alle dirette dipendenze del responsabile dell'UCC hanno operato i coordinatori comunali e i rilevatori. La nomina dei primi era obbligatoria nei Comuni con almeno 600 aziende da censire. I

secondi sono stati impegnati nella misura di uno ogni 150 aziende (o frazione di 150 comunque non inferiore a 100).

Ai coordinatori comunali è stato affidato l'incarico di pianificare, coordinare e controllare l'attività di rilevazione presso le aziende. I rilevatori comunali hanno effettuato la rilevazione presso le aziende agricole, raccogliendo i dati tramite intervista diretta ai conduttori.

4. Le attività di formazione ed istruzione della rete di rilevazione

A causa dell'articolazione territoriale e della complessità della rete di rilevazione, l'attività di formazione e istruzione dei soggetti coinvolti ha avuto un ruolo determinante per il buon esito delle operazioni censuarie.

Le attività formative hanno coperto l'intera rete di rilevazione con una serie di interventi "a cascata", ricorrendo a più strumenti. Infatti i corsi di istruzione e formazione si sono sviluppati secondo un percorso per fasi successive che ha coinvolto via via destinatari diversi: gli Uffici regionali dell'Istat, gli Uffici di censimento regionali (UCR), gli Uffici di censimento provinciali (UCP), i coordinatori intercomunali e i loro responsabili provinciali e gli Uffici di censimento comunali (UCC) con i loro coordinatori e rilevatori.

Dato l'elevato numero delle persone da formare e la loro distribuzione su tutto il territorio nazionale, nonché la diversità dei fabbisogni formativi, si sono attuati molteplici interventi. Accanto alla formazione in aula si è fatto ricorso anche allo strumento della formazione a distanza, tramite l'utilizzo di appositi strumenti (CD-Rom formativo, pagina dedicata nel sito Internet del Censimento).

Ulteriori interventi di carattere formativo, aggiuntivi rispetto a quelli dedicati alle istruzioni per la rilevazione, si sono svolti nei confronti dei coordinatori intercomunali e dei coordinatori comunali, a cura sia dell'Istat, sia degli Uffici regionali di censimento.

Interventi di verifica della formazione dei rilevatori e di *training on the job* sono stati svolti dai coordinatori intercomunali nel corso delle ispezioni volte a fornire assistenza tecnica agli UCC durante lo svolgimento della rilevazione.

Le istruzioni al personale degli UCR, ai responsabili degli UCP e ai responsabili provinciali dei coordinatori intercomunali sono state effettuate da personale selezionato dall'Istat e da funzionari dell'Istituto.

Le istruzioni ai coordinatori intercomunali sono state trasmesse da personale appartenente all'Istat e agli UCR, nonché dai responsabili dei coordinatori intercomunali. A loro volta, i coordinatori intercomunali, coadiuvati da personale dell'Istat, hanno effettuato gli interventi di istruzione ai coordinatori comunali e ai rilevatori.

5. Il campo di osservazione e l'unità di rilevazione

Il campo di osservazione del Censimento dell'agricoltura ha considerato tutte le aziende agricole, forestali e zootecniche, di qualsiasi ampiezza e da chiunque condotte. Sono rientrate nel suddetto campo di osservazione anche:

- le aziende agricole degli istituti di ricerca, degli ospedali, delle cliniche, delle comunità religiose, degli istituti penitenziari e delle imprese industriali;
- gli allevamenti di tori e verri da riproduzione, gli allevamenti di cavalli, i centri di incubazione;
- le aziende agricole costituite da prati permanenti e/o pascoli condotti dalle amministrazioni comunali (terreni messi a disposizione, generalmente dietro corresponsione di un canone, per il pascolo di animali appartenenti ad altre aziende).

I terreni destinati ad alcuni usi particolari, se non compresi nella superficie totale di un'azienda agricola attiva, sono stati esclusi dal campo di osservazione del Censimento. Questa esclusione riguarda in particolare:

- i suoli edificabili o comunque non destinati ad uso agricolo;
- i parchi e i giardini ornamentali;
- i terreni completamente abbandonati;
- i piccoli orti familiari, generalmente annessi alle abitazioni, la cui produzione era destinata normalmente all'autoconsumo (salvo il caso in cui la persona che ne disponeva fosse conduttore di azienda agricola; in tal caso l'orto doveva essere considerato parte integrante dell'azienda stessa);
- i piccoli allevamenti a conduzione familiare, costituiti da uno o due capi di bestiame suino, ovino, caprino o da pochi animali di bassa corte (polli, tacchini, oche, conigli ecc.) utilizzati normalmente per autoconsumo (salvo il caso in cui la persona che ne disponeva fosse anche conduttore di azienda agricola; in tal caso questi allevamenti dovevano essere considerati parte integrante dell'azienda stessa).

Sono state inoltre escluse dal campo di osservazione le scuderie, i terreni per l'esercizio dei cavalli da corsa, gli allevamenti di cani, i centri di commercio del bestiame ed i macelli che non praticavano l'allevamento del bestiame. Gli allevamenti ittici (impianti di acquacoltura) sono rientrati nel campo di osservazione del Censimento solo se praticati nell'ambito di un'azienda agricola.

L'unità di rilevazione del Censimento è stata l'*azienda agricola, forestale e zootecnica*, definita come *l'unità tecnico-economica costituita da terreni, anche in appezzamenti non contigui, ed eventualmente da impianti ed attrezzature varie in cui si attua la produzione agraria, forestale o zootecnica ad opera di un conduttore, e cioè persona fisica, società od ente, che ne sopporta il rischio sia da solo (conduttore coltivatore o conduttore con salariati), sia in forma associata.*

Caratteri distintivi fondamentali di un'azienda agricola sono stati pertanto:

- l'utilizzazione dei terreni per la produzione agricola e/o forestale e/o zootecnica: tali terreni potevano essere costituiti da una o più particelle (contigue o no), situate nello stesso Comune oppure in Comuni diversi, anche non confinanti o vicini tra loro;
- la presenza di un conduttore, cioè di una persona fisica, società od ente che sopportava il rischio imprenditoriale connesso con l'attività economica dell'azienda.

Tra le aziende agricole sono state comprese anche quelle prive di terreno agrario ed in particolare:

- le aziende zootecniche nelle quali si allevava bestiame senza utilizzazione di terreno agrario (allevamenti intensivi di bovini, di suini, avicunicoli, ecc.);
- le aziende zootecniche nelle quali il bestiame veniva allevato utilizzando terreni pascolativi appartenenti a Comuni, ad altri enti pubblici od a privati, senza che i terreni potessero configurarsi come elementi costitutivi di dette aziende.

6. I criteri per l'individuazione delle aziende agricole

Le aziende agricole sono state individuate nel Comune, ed in particolare nel foglio di mappa catastale, in cui ricadeva il centro aziendale o, in mancanza di esso, la maggior parte delle particelle catastali costituenti la superficie totale aziendale. Ne consegue che le aziende agricole, i cui terreni erano situati in due o più fogli di mappa catastali dello stesso Comune oppure in due o più Comuni, sono state rilevate dal Comune ove era situato il centro aziendale e, quindi, indicate nel relativo foglio di mappa catastale. Pertanto, il luogo dove era ubicata l'abitazione del conduttore, se non coincidente con il centro aziendale, non ha costituito elemento per l'individuazione di un'azienda agricola, né per l'attribuzione dell'azienda stessa ad un determinato foglio di mappa.

Per *centro aziendale* s'intende il complesso dei fabbricati situati nei terreni dell'azienda agricola e connessi alla sua attività produttiva. Il centro aziendale, in molti casi, comprende le abitazioni del

conduttore e dell'altra manodopera impiegata nei lavori agricoli aziendali, i ricoveri per animali, i locali per l'immagazzinamento dei prodotti (magazzini, sili da foraggio, fienili, ecc.) e quelli per il deposito di macchine ed attrezzi di uso agricolo.

Le aziende pastorali con greggi transumanti, nel caso in cui il conduttore disponeva anche di terreno agrario, sono state individuate nel Comune e foglio di mappa catastale nel quale ricadeva il centro aziendale o la maggior parte delle particelle costituenti la superficie totale aziendale. Se, invece, tali aziende erano prive di terreno agrario (esclusivamente zootecniche), sono state individuate nel Comune e foglio di mappa catastale nel quale erano situati i ricoveri di proprietà dell'azienda; oppure, se l'azienda non possedeva ricoveri propri, nel Comune dove il gregge era stato ricoverato per la maggior parte dell'anno; oppure, se quest'ultimo criterio fosse risultato di difficile adozione, nel Comune dove il gregge si trovava alla data di riferimento del Censimento.

Ai fini del censimento, per individuare le aziende agricole si è fatto riferimento ai conduttori e non ai proprietari o intestatari dei terreni, in quanto:

- il proprietario o intestatario dei terreni non è necessariamente conduttore di azienda agricola, termine con il quale si intende la persona fisica, società o ente, che, in quanto responsabile giuridico ed economico, sopporta il rischio della gestione aziendale, indipendentemente dal titolo di possesso dei terreni;
- i terreni di proprietà o intestati a soggetti diversi possono essere condotti da un'unica azienda agricola.

I censimenti generali del 2000-01 prevedono di incrementare in misura significativa il dettaglio territoriale disponibile nella georeferenziazione dei dati, con l'obiettivo di potenziare la capacità informativa dei dati raccolti. In particolare, Il 5° Censimento generale dell'agricoltura, che copre con il suo campo di osservazione il territorio extraurbano, ha adottato per la prima volta come livello minimo di aggregazione dei dati il foglio di mappa catastale, che ha il vantaggio di essere un riferimento facilmente individuabile sia per i rispondenti che per gli utenti finali e corrisponde ad un livello di dettaglio ottimale, ad esempio, per le esigenze di analisi della pianificazione territoriale. La disponibilità dei dati elementari aggregati per foglio di mappa consentirà di ottenere proiezioni cartografiche molto accurate dei risultati censuari: dalla semplice localizzazione delle aziende agricole e dei relativi terreni a mappe tematiche sull'utilizzazione del suolo e sulla distribuzione delle caratteristiche strutturali e tipologiche delle aziende.

7. Il questionario di rilevazione

Nella progettazione del questionario di azienda si è tenuto conto di esigenze diverse: la domanda di informazioni da parte dell'utenza; l'obbligo di rispondere alle esigenze internazionali (FAO e UE) secondo un prestabilito elenco di caratteristiche da rilevare; l'esigenza di mantenere la confrontabilità dei risultati con quelli delle precedenti rilevazioni censuarie; la necessità di indagare fenomeni attuali di interesse nazionale e locale; la limitazione degli oneri di risposta per i rilevatori, e, soprattutto, per le aziende stesse.

Il questionario di rilevazione adottato per il 5° Censimento generale dell'agricoltura ha rappresentato una soluzione di equilibrio tra queste esigenze. Una volta assicurata la sua corrispondenza al quadro informativo richiesto dai regolamenti europei, esso è stato redatto apportando integrazioni finalizzate a rispondere alle molteplici esigenze informative nazionali e locali.

Il compito di definire i contenuti rispondenti a tali esigenze è stato affidato ad una apposita sottocommissione nell'ambito della Commissione di studio avente l'incarico di formulare proposte in merito agli aspetti organizzativi, metodologici e tecnici per il 5° Censimento generale dell'agricoltura. Le attività svolte al riguardo nel corso di circa un anno hanno consentito l'approntamento di un questionario di azienda, che, oltre a consentire una soddisfacente comparabilità dei risultati nel tempo,

ha esteso le informazioni su fenomeni maggiormente esplicativi della nuova realtà agricola. In esso sono stati mantenuti molti dei quesiti già rilevati nel 1990, compresi quelli relativi alla viticoltura, ed inserite alcune interessanti novità.

In particolare, i nuovi quesiti hanno riguardato:

- la ulteriore suddivisione della superficie aziendale secondo il titolo di possesso dei terreni: proprietà, affitto (Legge 203/82) e uso gratuito;
- una maggiore articolazione della forma giuridica delle aziende (persona fisica, società, cooperativa, associazione di produttori, Ente pubblico);
- più specifiche informazioni sulla tenuta della contabilità aziendale;
- la rilevazione della superficie utilizzata per attività extragricole (turismo, sport, ecc.);
- la capacità lavorativa oraria degli impianti per la lavorazione e/o trasformazione in azienda dei prodotti delle coltivazioni;
- la consistenza degli "altri" allevamenti, la produzione del latte distinta per specie, l'impiego del latte munto e i prodotti ottenuti dalla lavorazione del latte in azienda;
- riguardo al lavoro aziendale, la posizione nella professione dei componenti la famiglia del conduttore e la distinzione della "altra manodopera aziendale" tra operai e dirigenti e impiegati, nonché la loro distinzione per genere;
- alcune informazioni sulle pratiche colturali e sui sistemi utilizzati per la fertilizzazione dei terreni;
- le produzioni di qualità, sia vegetali che zootecniche.

8. Epoca di riferimento dei dati

Fanno riferimento all'annata agraria 1° novembre 1999 – 31 ottobre 2000 i dati relativi a: vendita dei prodotti dell'azienda; contabilità; utilizzazione dei terreni; lavoro; mezzi meccanici; contoterzismo; attrezzature informatiche; rapporti con l'esterno.

Fanno riferimento alla data del 22 ottobre 2000 i dati relativi a: forma di conduzione; forma giuridica; credito agrario; adesione ad organismi associativi economici; parchi ed aree protette; ricoveri; superficie totale; superficie agricola utilizzata; consistenza degli allevamenti; fabbricati ed abitazioni.

La condizione professionale del conduttore, dei familiari, dei parenti e del capo azienda si riferisce a quella posseduta nella settimana precedente il 22 ottobre 2000. Fanno riferimento all'anno solare 2000 i dati relativi alla produzione del latte.

9. L'aggiornamento degli elenchi comunali delle aziende agricole

Sul piano tecnico-metodologico, il problema di maggior rilevanza nell'esecuzione di un censimento generale dell'agricoltura è connesso con l'identificazione delle aziende e con l'obiettivo di massimizzare il grado di copertura della rilevazione, dato il notevole riflesso che tale operazione riveste nel dimensionamento numerico del collettivo di osservazione.

Le operazioni di aggiornamento si sono articolate nelle seguenti fasi:

- produzione dell'elenco delle aziende agricole, forestali e zootecniche, risultanti nello schedario Istat e dell'elenco dei soggetti risultanti in archivi e/o registri di fonte amministrativa e non individuati tra i conduttori delle aziende agricole, forestali e zootecniche dello schedario Istat
- individuazione delle aziende agricole, forestali e zootecniche "ancora esistenti", "non più esistenti" e "di nuova costituzione" (rispetto all'elenco, basato sul Censimento del 1990);
- per ciascuna azienda agricola risultante negli elenchi come "ancora esistente" o "di nuova costituzione", indicazione dell'ubicazione del centro aziendale o, in assenza di esso, della località dove ricadeva il maggior numero di particelle dei terreni costituenti l'azienda agricola. Tale località

poteva essere distinta dal domicilio del conduttore, ove quest'ultimo non coincidesse con l'ubicazione del centro aziendale. Per le aziende "ancora esistenti" dovevano essere verificati, modificati ed eventualmente integrati i dati personalizzati a cura dell'Istat;

- per ciascuna azienda agricola "ancora esistente" o "di nuova costituzione", indicazione delle superfici ricadenti nel Comune, distintamente per i terreni situati nello stesso foglio di mappa catastale del centro aziendale e per quelli ricadenti in altri fogli di mappa dello stesso Comune o di altri Comuni, con la specificazione, per ciascuna azienda, del numero complessivo delle particelle catastali che ne costituivano la superficie. Per le aziende prive di terreno agrario (esclusivamente zootecniche) si doveva indicare il Comune e il foglio di mappa catastale ove erano situati i ricoveri di proprietà dell'azienda; oppure, se l'azienda non possedeva ricoveri propri, il Comune dove erano ricoverati i capi di bestiame per la maggior parte dell'anno; oppure, se quest'ultimo criterio risultava di difficile adozione, il Comune dove gli allevamenti si trovavano al momento della verifica effettuata per l'aggiornamento;
- scambi di informazioni tra Comuni sulle superfici di aziende con parte dei terreni localizzati in Comuni diversi;
- compilazione dei riepiloghi delle superfici di foglio di mappa catastale e comunali e verifica del grado di copertura raggiunto.

Per agevolare i compiti degli Uffici comunali, l'Istat ha fornito a ciascuno di essi un apposito Manuale contenente il piano completo dell'aggiornamento con le istruzioni da seguire per le diverse operazioni da effettuare. Inoltre l'Istat ha inviato a ciascun Comune un CD multimediale con finalità di comunicazione generale sui censimenti 2000 – 2001, unitamente ad un apposito *software*, le cui procedure hanno consentito la compilazione automatica di alcuni modelli man mano che il Comune procedeva alle previste operazioni di aggiornamento degli elenchi.

Alle operazioni di aggiornamento hanno contribuito l'Istat, i Comuni e le Camere di Commercio, ciascuno con ruoli e compiti ben definiti.

Prima di avviare le operazioni di aggiornamento l'Istat ha effettuato un preliminare processo di integrazione e/o sovrapposizione dei dati anagrafici e strutturali contenuti nei principali archivi amministrativi di interesse agricolo, ha predisposto la metodologia, sviluppato le procedure informatiche di acquisizione e trattamento delle informazioni aggiornate, prodotto il materiale per l'aggiornamento stesso su supporto cartaceo ed informatico, nonché sottoposto a verifica di fattibilità tutte le modalità tecniche ed organizzative dell'operazione.

In particolare l'aggiornamento delle liste si è basato su una verifica preliminare dell'archivio censuario riferito al 1990, svolta mediante l'uso di archivi anagrafici delle aziende aggiornati al 1997 e al 1998 e provenienti dal Sistema informativo agricolo nazionale (SIAN), dall'anagrafe tributaria del Ministero delle Finanze, dal registro delle imprese agricole tenuto presso le Camere di Commercio e dall'archivio residente presso l'AIMA (attualmente AGEA). Tale operazione di aggiornamento e di "incrocio" tra archivi (analoga a quella posta alla base dell'Archivio statistico delle imprese attive, ASIA) è stata estremamente complessa, in quanto il Censimento del 1990 non aveva rilevato il codice fiscale delle aziende agricole (o dei relativi conduttori). Di conseguenza, per effettuare le verifiche sono state utilizzate altre "chiavi", quali la localizzazione e la denominazione dell'azienda, tutti elementi certamente meno sicuri del codice identificativo.²

L'analisi integrata degli archivi sopra menzionati³ ha consentito di "rintracciare" circa 1.400.000 aziende censite nel 1990, informazione questa che è stata fornita ai Comuni per rendere più agevole il loro lavoro di aggiornamento degli elenchi. D'altra parte, i Comuni hanno ricevuto anche un elenco di

² Per essere trattato in modo efficace, l'archivio del 1990 e gli archivi integrativi sono stati preliminarmente sottoposti ad una "normalizzazione", cioè ad un trattamento statistico finalizzato ad assicurare che i caratteri in essi contenuti fossero resi omogenei e confrontabili tra loro.

³ L'operazione di *linkage* tra i diversi archivi, su cui si baserà anche in futuro la costruzione e l'aggiornamento annuale dell'Archivio statistico delle aziende e delle imprese agricole (ASAIA) ha costituito, naturalmente, solo il primo passo del lavoro, cui sono seguite approfondite analisi di carattere statistico volte all'individuazione dei soggetti effettivamente titolari di un'attività agricola rientrante nel campo di osservazione del censimento.

circa 1.800.000 altri soggetti presenti negli archivi amministrativi, per i quali è stato impossibile procedere all'abbinamento automatico e preventivo con le unità contenute nell'archivio censuario del 1990. In alcuni casi si è trattato effettivamente di nuove aziende, ma in molti altri il mancato abbinamento è dipeso unicamente dalla assenza del codice identificativo nell'archivio del 1990.

L'operazione di aggiornamento è poi proseguita sul territorio a cura dei Comuni. Anche le Camere di Commercio, attraverso i propri Uffici di statistica, hanno partecipato all'operazione, svolgendo attività di coordinamento e monitoraggio in collegamento telematico con l'Istat.

Le modalità tecniche ed operative da seguire per l'aggiornamento sono state descritte in un apposito fascicolo contenente il Piano completo delle operazioni.

Con la circolare n.38 del 15 ottobre 1999 prot. 10465, sono stati disposti i criteri e le modalità per la costituzione degli Uffici di censimento comunali e provinciali, precisandone compiti e funzioni per l'aggiornamento.

Entro il mese di giugno 2000, tutti i Comuni, ad eccezione di pochi per i quali si è reso necessario prorogare la scadenza al mese di agosto, hanno trasmesso all'Istat tutto il materiale su supporto informatico e cartaceo. Il materiale pervenuto soltanto su supporto cartaceo, dopo i necessari controlli quantitativi e qualitativi presso l'Istat, è stato sottoposto a registrazione *in service*. Appena registrato, il materiale è stato elaborato al pari di quello pervenuto su supporto informatico, in modo da ottenere gli elenchi definitivi comunali, per foglio di mappa catastale. Questo ha costituito l'area di riferimento da assegnare successivamente a ciascun rilevatore per la raccolta dei dati mediante somministrazione del questionario aziendale.

I file contenenti i dati identificativi dei conduttori, integrati con quello di superficie totale dell'azienda, da inviare ai Comuni come elenchi definitivi, sono stati approntati dall'Istat nel periodo luglio - settembre 2000 e sono stati utilizzati anche per la personalizzazione dei questionari di rilevazione.

10. Le indagini pilota pre-censuarie

Al fine di risolvere le problematiche relative alla localizzazione delle aziende agricole e dei loro terreni, all'aggiornamento delle liste comunali di aziende, nonché alla messa a punto degli strumenti di rilevazione, sono state realizzate nel periodo pre-censuario tre indagini pilota:

1. *localizzazione e georeferenziazione dei terreni aziendali*: l'indagine è stata effettuata nel periodo novembre 1998 – gennaio 1999 per verificare le difficoltà incontrate dai Comuni nell'individuare le aziende agricole e nel localizzare i loro terreni. Hanno partecipato volontariamente 10 Comuni in totale; in particolare, 3 Comuni delle Marche, 5 dell'Emilia-Romagna e 2 della Toscana. Con questa indagine è stata verificata anche la possibilità di utilizzare, per la prima volta nel settore delle statistiche agricole, la documentazione catastale. Il materiale di base per l'esecuzione dell'indagine pilota (elenchi delle aziende agricole e dei soggetti da rilevare) è stato fornito dall'Istat) mentre la documentazione catastale è stata acquisita dai Comuni interessati all'indagine. Per agevolare il compito ai Comuni partecipanti l'Istat ha redatto un apposito manuale di istruzioni.
2. *aggiornamento dell'archivio Istat delle aziende agricole*: questa seconda indagine pilota è stata effettuata nel periodo aprile – maggio 1999 al fine di valutare la fattibilità delle operazioni di individuazione delle aziende agricole finalizzata all'aggiornamento degli elenchi. Ad essa hanno partecipato gli stessi Comuni già coinvolti nella prima indagine pilota, integrati da altri 22 in modo da rispettare criteri di rappresentatività per grandi circoscrizioni territoriali.

La metodologia seguita per questa seconda indagine pilota è stata simile a quella adottata per la prima. Tuttavia, tenuto conto che un aggiornamento esaustivo degli elenchi non può essere realizzato se non a seguito di un accurato e completo scambio di informazioni tra Comuni confinanti, tra i 30 sono stati scelti 2 Comuni "nucleo" con i rispettivi Comuni "satelliti" in numero di

8. In termini di numero di aziende agricole da aggiornare con l'indagine pilota, la selezione ha riguardato 5 Comuni con un numero consistente di aziende censite nel 1990 (Comuni "grandi" con oltre 1.000 aziende), 7 altri di "media dimensione" (500 - 1.000 aziende) e 20 di "piccola dimensione" (meno di 500 aziende).

Per i Comuni di grande e media dimensione l'indagine ha consentito di sperimentare le diverse modalità di assunzione delle informazioni dal conduttore, di verificare l'utilizzazione della cartografia più opportuna e di valutare le difficoltà inerenti la localizzazione dei terreni aziendali, nonché i tempi di esecuzione dell'operazione. Per 20 Comuni non erano previsti scambi di informazioni con i Comuni limitrofi, per i 2 Comuni "nucleo" sono state effettuate tutte le fasi dell'operazione di aggiornamento, sino alla completa verifica del grado di copertura raggiunto. Gli 8 Comuni "satelliti", infine, hanno proceduto all'aggiornamento degli elenchi di loro competenza, all'individuazione ed attribuzione delle aziende agricole e dei relativi terreni ai rispettivi fogli di mappa catastali ed allo scambio di informazioni con il corrispondente Comune "nucleo".

Anche per questa seconda indagine l'Istat ha approntato tutto il materiale di base su supporto cartaceo ed informatico, nonché la redazione di un apposito fascicolo di istruzioni.

3. *controllo della qualità degli elenchi aziendali e test del questionario di azienda agricola*: allo scopo di completare le attività preparatorie del Censimento, nel mese di maggio 2000 è stata condotta la terza indagine pilota, finalizzata a valutare le caratteristiche del questionario di rilevazione ed a verificare la qualità degli elenchi aziendali approntati con l'aggiornamento dell'archivio Istat. La rilevazione è stata affidata agli Uffici regionali di censimento (UCR). Essa ha riguardato circa 2.700 unità dislocate in 43 Comuni. Per l'esecuzione dell'indagine pilota gli UCR si sono avvalsi di proprio personale dipendente.

Sono stati utilizzati due modelli: il primo (Mod. ISTAT SME1) per stabilire l'appartenenza dell'unità oggetto dell'indagine pilota al campo di osservazione del Censimento; il secondo che riproduceva il questionario di azienda agricola (Mod. ISTAT CEAGR1) da somministrare alle unità risultate appartenenti al campo di osservazione a seguito dell'accertamento effettuato dal rilevatore.

Alla fine dell'intervista il rilevatore ha redatto per ciascuna azienda agricola intervistata un rapporto (Mod. ISTAT CEAGR RIL1), nel quale è stato precisato il grado di difficoltà riscontrato nella compilazione del questionario di azienda, il tempo di durata dell'intervista e la completezza e chiarezza delle istruzioni predisposte dall'Istat e delle definizioni adottate.

11. Le operazioni preliminari della rete di rilevazione

Preliminarmente alla raccolta dei dati presso i conduttori d'azienda, l'Istat ha fornito a ciascun Comune il materiale necessario allo svolgimento della rilevazione censuaria ed in particolare:

- a) l'elenco delle aziende agricole da intervistare (Mod. ISTAT CEAGR 201), nel quale sono state riportate le aziende individuate con l'aggiornamento degli archivi statistici ed amministrativi, distinte per foglio di mappa catastale;
- b) elenchi aggiuntivi contenenti le indicazioni sui conduttori domiciliati in luogo diverso dall'ubicazione del centro aziendale;
- c) i questionari di azienda agricola (Mod. ISTAT CEAGR 1) in bianco, secondo il numero delle aziende da censire, integrato da una congrua scorta;
- d) le etichette autoadesive con la pre stampa dei caratteri identificativi dei conduttori ai quali somministrare il questionario per le aziende agricole individuate in fase di aggiornamento; per le eventuali aziende nuove (o non identificate nel corso dell'aggiornamento) sono state fornite etichette in bianco, le quali contenevano soltanto i codici e le denominazioni della Provincia e del Comune ed un apposito codice di azienda;

- e) un congruo numero di copie del manuale di istruzioni per la rilevazione, contenente le definizioni, le modalità tecnico-operative e le disposizioni per la raccolta dei dati;
- f) un congruo numero di CD-rom per la formazione dei rilevatori;
- g) il materiale e i modelli accessori da utilizzare per lo svolgimento delle operazioni e per la spedizione del materiale censuario, al termine delle operazioni stesse.

Sempre nel periodo precedente la rilevazione, gli UCC hanno svolto alcune operazioni preparatorie, come la predisposizione del materiale per ciascun rilevatore e la definizione degli "itinerari di sezione" per il rilevatori. Di particolare rilievo, in tale ambito, sono stati i casi in cui vi era differenza tra l'ubicazione dell'azienda e il domicilio del conduttore. Al fine di agevolare gli UCC nella rilevazione di queste aziende, l'Istat ha trasmesso agli UCC, su supporto informatico, la lista dei "conduttori con domicilio in Comune diverso da quello di rilevazione".

Inoltre, per agevolare il compito dei rilevatori e dei rispondenti, molti Comuni hanno fornito a ciascun rilevatore una copia del foglio di mappa catastale di competenza, unitamente ad una copia del quadro di unione dei fogli di mappa in cui si ripartisce il territorio comunale. Ciò ha consentito al rilevatore di individuare più facilmente l'ubicazione delle aziende e la distribuzione dei loro terreni sul territorio. In questo modo si è anche agevolato il rispondente nella collocazione delle diverse attività aziendali in ciascun foglio di mappa.

12. Le attività di raccolta dei dati

All'inizio del mese di ottobre 2000 gli UCC hanno ricevuto il materiale necessario allo svolgimento della rilevazione censuaria. A partire dal 23 ottobre 2000, i rilevatori hanno condotto personalmente le interviste con i conduttori delle aziende agricole secondo un calendario programmato sulle seguenti scadenze di conclusione della rilevazione sul campo: 22 novembre 2000 per i Comuni con meno di 100 aziende da censire e 31 dicembre 2000 per i Comuni con 100 o più aziende da censire.

La concentrazione dei tempi previsti per la raccolta dei dati in circa 60 giorni lavorativi ha richiesto l'impiego di più personale rispetto al precedente censimento.

La revisione dei questionari di rilevazione da parte dei coordinatori comunali è stata effettuata, di norma, giornalmente presso l'UCC, subordinatamente alla consegna quotidiana dei questionari compilati da parte dei rilevatori. L'attività di revisione si è svolta nel periodo dal 23 ottobre 2000 al 12 gennaio 2001, anche con l'ausilio dei coordinatori intercomunali, i quali hanno visitato periodicamente gli UCC, così da risolvere eventuali dubbi ed offrire assistenza tecnica alla rilevazione.

A questo stesso scopo l'Istat ha attivato durante il periodo della rilevazione censuaria due numeri verdi di *help-desk* delle operazioni di raccolta dei dati destinati uno agli operatori istituzionali della rete censuaria e l'altro ai rispondenti.

Il primo è stato gestito dagli Uffici regionali dell'Istat, mentre il secondo è stato affidato ad un *call center* specializzato che ha operato sull'intero territorio nazionale. In entrambi i casi, comunque, l'Istat ha provveduto a predisporre preliminarmente un numero molto consistente di risposte a fattispecie di quesiti (oltre 700 per il primo e più di 35 per il secondo), opportunamente ripartiti nell'ambito di tre differenti tipologie (amministrativa, metodologica e tecnico-informatica). Il ricorso a tali numeri verdi è stato consistente: a quello destinato agli operatori di censimento sono pervenute 6.416 chiamate, di cui 4.235 da parte degli UCC, a quello destinato agli altri soggetti sono pervenute 4.233 chiamate.

Non appena revisionati tutti i questionari di azienda compilati dai rilevatori, gli UCC hanno provveduto alla redazione dei prospetti riepilogativi contenenti i dati relativi alle principali variabili rilevate a livello di foglio di mappa (Mod. ISTAT RIEP 1). Man mano che la compilazione dei prospetti riepilogativi è stata terminata, e comunque entro febbraio 2001, l'UCC ha provveduto a riepilogare tali prospetti a livello comunale, compilando l'apposito modello predisposto dall'Istat (Mod. ISTAT RIEP 2) che è stato inviato all'UCP competente per territorio. I modelli riepilogativi per Comune hanno

consentito all'Istat di elaborare e diffondere alcuni risultati preliminari l'8 marzo 2001 e quelli provvisori il 20 giugno 2001.

La verifica del buon andamento delle operazioni censuarie è stata svolta attraverso un sistema di monitoraggio basato su rapporti periodici inoltrati dagli UCC agli UCP. Tali rapporti sono stati immessi da questi ultimi nella rete telematica appositamente predisposta e sono stati resi disponibili in tempo reale agli uffici di censimento regionali (UCR) ed all'Istat. Più in dettaglio, il monitoraggio ha previsto le seguenti attività:

- a) gli uffici di censimento comunali:
 - hanno comunicato al competente UCP l'inizio della raccolta dei dati;
 - in funzione della numerosità aziendale di competenza, hanno inviato via fax o per via telematica, al competente UCP l'apposito modello con la comunicazione del numero dei questionari compilati, evidenziando anche il numero delle aziende viticole e zootecniche;
 - al termine della raccolta dei dati hanno trasmesso all'UCP gli appositi modelli, nei quali sono stati indicati, tra l'altro, il numero definitivo delle aziende censite, il numero delle aziende per le quali non è stato possibile condurre l'intervista, il numero delle aziende viticole e zootecniche, queste ultime distinte per gli allevamenti bovini, suini, ovini ed altri tipi, alcuni ulteriori dati riassuntivi a livello comunale;
- b) i responsabili provinciali dei coordinatori intercomunali: hanno inoltrato all'UCP e all'UCR competenti per territorio, mediamente ogni 14 giorni, un rapporto sull'attività svolta dai coordinatori intercomunali di propria competenza, compilando l'apposito modello predisposto dall'Istat; tale modello ha fornito per ogni coordinatore intercomunale il numero delle visite effettuate presso ciascun Comune di competenza, il numero dei questionari revisionati unitamente ai rilevatori e ai coordinatori comunali, il grado di difficoltà riscontrato dai rilevatori nella compilazione delle diverse sezioni dei questionari di rilevazione, nonché i problemi eventualmente riscontrati nell'attività dei Comuni;
- c) gli Uffici di censimento provinciali: hanno provveduto all'inserimento nella rete Internet delle informazioni ricevute dagli UCC e dai responsabili dei coordinatori intercomunali, impegnandosi tempestivamente a risolvere i problemi che emergevano dal monitoraggio;
- d) gli Uffici di censimento regionali: hanno riepilogato a livello regionale le informazioni ricevute dagli Uffici di censimento provinciali, utilizzando i prospetti appositamente predisposti dall'Istat, trasmettendoli per via telematica all'Istat ed alla competente Commissione tecnica regionale; essi sono, inoltre, intervenuti tempestivamente per la risoluzione dei problemi evidenziati dal monitoraggio, collaborando strettamente con gli UCP e gli Uffici regionali dell'Istat.

Il monitoraggio telematico è stato svolto utilizzando la rete Internet come struttura di trasmissione, limitando però l'accesso alle aree di monitoraggio ai soli soggetti autorizzati. In questo modo è stato possibile assicurare in tempo reale la condivisione delle informazioni relative allo stato di avanzamento delle operazioni censuarie tra tutti i soggetti della rete territoriale.

Al termine delle operazioni di rilevazione, gli UCC hanno confezionato tutto il materiale utilizzato per la raccolta dei dati, secondo le istruzioni trasmesse dall'Istat. Anche le operazioni di trasmissione del materiale sono state monitorate mediante apposite comunicazioni veicolate dalla rete telematica.

13. La registrazione controllata

La registrazione dei dati su supporto informatico è stata eseguita presso 6 centri distribuiti sul territorio nazionale. Tale attività è stata svolta dai centri applicando piani di registrazione controllata predisposti secondo norme tecniche, operative e di sicurezza stabilite dall'Istat che ha provveduto anche a verificarne l'applicazione. Ciò ha consentito di garantire la completa omogeneità tra le operazioni effettuate dai diversi centri.

Le regole di registrazione dei dati sono state impostate in modo da garantire la maggiore conformità possibile tra le informazioni memorizzate sul supporto informatico ed il questionario cartaceo. Inoltre, nel *software* di registrazione dei dati sono state introdotte alcune regole di incompatibilità con lo scopo di evidenziare particolari incongruenze. Compito dell'operatore è stato di verificare se l'errore segnalato fosse dovuto ad una errata digitazione oppure ad una errata compilazione del questionario. Nel primo caso l'operatore era tenuto a correggere l'errore introdotto; nel secondo, invece, doveva confermare la registrazione effettuata e segnalare la situazione anomala, secondo una opportuna sintassi, su un file di errori che è stato consegnato all'Istat insieme ai dati registrati.

I supporti informatici contenenti i dati registrati per ciascuna Provincia sono stati sottoposti dall'Istat ad una serie di controlli tecnici a campione che hanno garantito il rispetto degli standard di qualità della registrazione effettuata. In questo modo i livelli accertati di errore nella registrazione non hanno superato le soglie prestabilite per la validità dell'operazione.

La registrazione era stata inizialmente fissata nel periodo maggio - settembre 2001; tuttavia, alcune difficoltà tecniche riscontrate presso alcuni centri non hanno consentito il pieno rispetto della tempistica inizialmente predisposta, ritardando così la disponibilità presso l'Istat dei dati registrati per alcune Regioni.

14. Il trattamento informatico dei dati

Espletati i necessari controlli amministrativi e tecnici dei dati contenuti sul supporto informatico provinciale, i record registrati sono stati sottoposti ad un programma di controllo (piano di incompatibilità) che prevedeva l'imposizione automatica, sotto determinate condizioni, di notizie mancanti e la correzione di notizie registrate nei casi di accertata incongruenza.

Il controllo automatico dei dati qualitativi (mutabili) è stato effettuato con tabelle decisionali a doppia o multipla entrata (adottando come criteri di base le definizioni censuarie dei singoli quesiti) e con tabelle di correzione che, secondo combinazioni di risposte non compatibili, prevedevano quale risposta si dovesse ritenere non fondamentale e consentivano l'imposizione della relativa correzione. In caso di combinazioni di tre o più risposte incompatibili, si è corretto il minor numero di risposte necessarie a ristabilire la compatibilità tra esse.

Tabelle decisionali e di correzione per area geografica sono state impostate per quelle coltivazioni la cui presenza è limitata solo in aree geoclimatiche definite. Il controllo automatico dei dati quantitativi (variabili) è stato effettuato con i metodi dell'operatore logico e della funzione di controllo.

Per numerose variabili del questionario di azienda è stata verificata la relazione dell'operatore uguaglianza o disuguaglianza (maggiore o minore). Ad esempio, la superficie irrigata di una coltivazione non può essere superiore alla superficie complessiva della coltivazione stessa, la quantità di latte trasformato deve essere minore o uguale alla quantità di latte munto, e così via.

Maggiormente applicata è stata la funzione di controllo, considerato l'elevato numero di variabili soggette a quadratura con la funzione "addizione". Ad esempio, la somma delle singole superfici deve essere uguale alla superficie totale aziendale; la somma del numero dei capi delle singole categorie di bestiame bovino deve essere uguale al numero totale di capi bovini, e così via.

Inoltre, le risposte ai quesiti del questionario sono in prevalenza non obbligatorie. Ove però sono risultate presenti una o più risposte non obbligatorie, ciò ha implicato il controllo di presenza di risposta ad altro quesito.

Una volta verificata l'esistenza della condizione di errore, è stato automaticamente corretto il campo del *record* relativo al quesito affetto da errore. Nel caso di controlli tra più campi appartenenti allo stesso *record* o a *record* diversi relativi ad uno stesso questionario, sono stati scelti uno o più campi come fondamentali ed i rimanenti campi sono stati oggetto di correzione.

La procedura descritta ha permesso di ottenere come risultato una sufficiente minimizzazione della differenza tra i dati aggregati osservati e i dati aggregati reali.

Dal supporto informatico così ottenuto sono state elaborate delle tavole di controllo contenenti i principali caratteri delle aziende agricole rilevati con il questionario di azienda ed i possibili confronti con quelli del precedente Censimento del 1990, secondo i livelli territoriali previsti.

Un'analisi approfondita dei dati contenuti nelle tavole suddette ha consentito l'individuazione di "aziende anomale" (aventi cioè delle caratteristiche sostanzialmente diverse rispetto a quelle desumibili anche da altre fonti) da sottoporre ad ulteriori controlli ed eventuali correzioni parametriche o interattive.

Dopo l'ultimazione delle precedenti fasi di controllo critico e di analisi dei dati, si è proceduto alla costruzione di una struttura, tipo *data warehouse*, per la costruzione delle tavole statistiche. Tale struttura prevede la trasposizione dei dati dalla forma tipo "questionario" ad una forma più idonea per l'interrogazione dei microdati (Tabelle dei fatti).

I dati, infatti, presentavano una struttura studiata per fornire il massimo della *performance* in fase di inserimento, *check* e controllo. Detta struttura è del tutto inadatta per la produzione veloce di tavole statistiche e per l'analisi; a tal proposito si è resa necessaria la creazione di 21 tabelle dei fatti che aggregano settorialmente e per argomenti i dati di rilevazione, riclassificando ove necessario le voci e aggregando per classi e settori previsti dal piano di diffusione. Queste tabelle hanno alimentato tutti i processi di creazione dei volumi cartacei, della stampa su richiesta (*Print on demand*) e della produzione delle tavole sul *web*.

Le tabelle dei fatti sono le fonti che alimentano ulteriori strutture di dati (*datamart*) più sintetiche (a livello di Comune) che vengono poi date in *input* alle procedure informatiche preposte alla consultazione libera.

Sui *datamart* tutti i dati "sensibili" (a norma della Legge 675 a tutela della *privacy*) sono stati oscurati, al fine di preservare il segreto statistico. Gli elaborati prodotti sono stati realizzati parametrizzando il livello territoriale, in modo da produrre agevolmente le tavole a livello provinciale, regionale e nazionale.

15. Il piano di diffusione dei risultati

Tenuto conto del Protocollo di intesa tra Istat e Conferenza dei Presidenti delle Regioni e di quanto previsto dall'articolo 17 del regolamento di esecuzione del Censimento l'Istat ha fornito agli Uffici di statistica delle Regioni che ne hanno fatto richiesta i file dei dati definitivi, privi dei caratteri anagrafici, relativi alle singole unità di rilevazione per il territorio di rispettiva competenza. Ciò ha permesso di programmare la diffusione dei dati secondo modalità articolate nei tempi, negli strumenti e nei contenuti. In particolare, i dati provvisori del Censimento sono stati diffusi dall'Istat in due occasioni. Con la prima l'Istat ha diffuso l'8 marzo 2001 una "Statistica in breve" con alcuni dati preliminari relativi al numero complessivo di aziende agricole ed alla loro distribuzione per Regione. Successivamente l'Istat ha prodotto una seconda "Statistica in breve", che ha diffuso il 20 giugno 2001, con i dati provvisori a livello nazionale e regionale riferiti al numero delle aziende con e senza superficie agricola utilizzata (SAU), secondo le principali forme di utilizzazione dei terreni, e con allevamenti, secondo le principali specie di bestiame. Anche diverse Regioni hanno curato in proprio la diffusione dei dati provvisori ad un maggior livello di dettaglio a partire dal mese di giugno 2001.

Il piano di diffusione dei dati definitivi a livello regionale è stato concordato dall'Istat con il Centro Interregionale per il sistema informativo ed il sistema statistico (CISIS) ed è stato messo in atto secondo criteri organizzativi comuni. A partire dal 14 giugno 2002 sono state effettuate conferenze stampa organizzate congiuntamente dall'Istat e dai singoli Uffici di statistica delle Regioni, durante le quali sono stati presentati i risultati definitivi fino a livello comunale riguardanti le principali

caratteristiche strutturali delle aziende agricole. I principali dati sono stati anche esposti sui siti Internet dell'Istat e delle Regioni interessate insieme a prime note di commento.

Il piano di pubblicazione dei risultati definitivi del 5° Censimento generale dell'agricoltura è stato predisposto dall'Istat secondo un'articolazione che distingue tra livelli territoriali di riferimento e contenuti caratterizzanti. Le pubblicazioni sono così articolate:

A. Pubblicazioni generali

1. *"Caratteristiche strutturali delle aziende agricole"*
 - a) Fascicolo nazionale
 - b) Fascicoli regionali
 - c) Fascicoli provinciali
2. *"Caratteristiche tipologiche delle aziende agricole"*
 - a) Fascicolo nazionale
 - b) Fascicoli regionali
 - c) *I censimenti agricoli in Italia dal 1961 al 2000*
3. Organizzazione e atti del 5° Censimento generale dell'agricoltura

B. Pubblicazioni tematiche

1. La coltivazione della vite in Italia
volume 1 – *"Caratteristiche generali"*
volume 2 – *"Vitigni"*
2. Le aziende familiari
3. Le imprese agricole
4. I giovani in agricoltura
5. L'uso del suolo (le coltivazioni)
6. La zootecnia (gli allevamenti)
7. Le infrastrutture aziendali (gli impianti, i fabbricati rurali ed i mezzi meccanici agricoli)
8. La donna in agricoltura

Tutti i volumi previsti dal piano di pubblicazione sono resi disponibili anche sul sito Internet dell'Istat. Inoltre, viene reso disponibile agli utenti un *data warehouse* specializzato.

C. Data Warehouse

Al termine del processo di *check* e controllo, i dati memorizzati su *database* relazionale sono stati normalizzati e trattati secondo le regole statistiche ed i vincoli imposti dai metodi di rilevazione.

Grafico 1 – Struttura del Data Warehouse

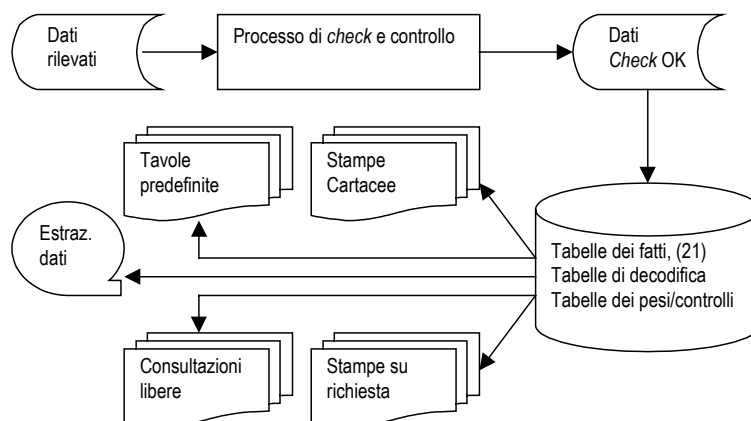

Essi sono stati trasferiti in strutture denominate “tabelle dei fatti”. Queste sono uniche per tutti i successivi processi del *Data Warehouse*.

La sua disponibilità consente ad utenti remoti di creare proprie interrogazioni e di ottenere risposte garantite sotto il profilo dell'integrità dei dati e del rispetto del segreto statistico.

16. Le indagini di qualità e copertura

La qualità dell'informazione statistica fornita dal 5° Censimento generale dell'agricoltura è stata documentata dall'Istat con due rilevazioni post-censuarie mirate a valutare il grado di copertura e il grado di attendibilità delle singole risposte fornite dai conduttori di azienda. Le due rilevazioni post-censuarie sono state eseguite, con riferimento al censimento dell'agricoltura, per la prima volta in questa occasione. Nella precedenti edizioni la valutazione della qualità dell'informazione, fornita con i risultati censuari, era stata realizzata con altre tecniche di analisi dei dati, come risulta dagli specifici volumi a suo tempo pubblicati. Le due indagini di controllo post-censuarie realizzate in questa occasione sono:

- *indagine di copertura*, finalizzata a fornire una misurazione del grado di copertura del Censimento relativamente alla popolazione delle aziende agricole, mediante un campione areale di fogli di mappa del Catasto dei terreni.
- *indagine di qualità*, finalizzata a fornire alcune valutazioni dell'errore di misura dovuto al processo di risposta, mediante reintervista telefonica su un campione di aziende rilevate al Censimento.

Con riferimento alla prima indagine, per *tasso di copertura* si intende il rapporto tra il numero di aziende agricole rilevate al Censimento ed il numero di aziende realmente esistenti sul territorio nazionale alla data di riferimento del Censimento stesso (22 Ottobre 2000).

I domini territoriali di riferimento delle stime sono: l'intero territorio nazionale (ad esclusione della Provincia autonoma di Bolzano), le cinque ripartizioni geografiche (Nord Ovest, Nord Est, Centro, Sud, Isole), le 19 Regioni e la Provincia autonoma di Trento.

Nell'indagine campionaria, di tipo areale, le unità finali di campionamento sono costituite dai fogli di mappa del Catasto dei terreni.⁴ Nella fase di rilevazione sono state individuate le aziende agricole che, alla data di riferimento del Censimento, avevano terreni nelle particelle catastali⁵ di ciascuno dei fogli di mappa selezionati nel campione.

Il disegno di campionamento è del tipo a due stadi con stratificazione delle unità di primo stadio.

Il primo stadio di campionamento è costituito dai Comuni che sono stati stratificati, nell'ambito di ciascuna Regione o Provincia autonoma, nel modo seguente:

- a) i Comuni del medesimo strato sono omogenei rispetto alla variabile numero di aziende facenti parte della lista inviata dall'Istat ai Comuni per il Censimento;
- b) gli strati hanno approssimativamente la medesima dimensione, ossia il numero di aziende agricole è circa lo stesso nei vari strati della Regione.

In ogni strato è stato selezionato un unico Comune campione con probabilità proporzionale alla sua dimensione definita secondo il punto (b) sopra riportato. Il secondo stadio di campionamento è stato costituito dai fogli di mappa catastali. In ciascun Comune campione è stato selezionato un unico foglio del Catasto dei terreni con probabilità proporzionale alla sua dimensione definita secondo il punto (b) sopra riportato. Ciascun foglio di mappa selezionato nel campione è stato sottoposto nuovamente a censimento, al fine di individuare le aziende agricole che avevano terreni nel territorio individuato dal foglio stesso.

⁴ *Foglio di mappa catastale*: insieme di particelle catastali continue, rurali o urbane, che appartengono a precise porzioni di territorio, predeterminate dal catasto dei terreni.

⁵ *Particella catastale*: poligono chiuso di una porzione di territorio situata in uno stesso Comune appartenente ad un'unica proprietà (la quale può appartenere a più soggetti), avente la stessa qualità o classe e la stessa destinazione. Una particella è individuata da un numero identificativo, da un foglio di mappa all'interno del quale è inserita, dal Comune e Provincia in cui il foglio ricade.

Obiettivo dell'*indagine di qualità* è stato ottenere stime sufficientemente affidabili dell'errore di misura e delle sue principali componenti (varianza di risposta e direzione dell'eventuale errore di misura) relativamente alle variabili più significative rilevate tramite il questionario censuario.

La rilevazione è stata condotta su un campione di aziende agricole, già rilevate al Censimento, attraverso una reintervista effettuata con tecniche di rilevazione telefonica (CATI). Le variabili oggetto dell'intervista telefonica riguardavano l'uso dei terreni, la consistenza dei principali allevamenti e le giornate di lavoro dell'annata agraria 1999-2000. Il meccanismo dell'indagine ha previsto il confronto tra il dato ottenuto sulla medesima unità nelle due rilevazioni – per le variabili rilevate sia al Censimento che all'indagine di qualità – e la riconciliazione delle eventuali differenze tra il dato rilevato al Censimento e la risposta all'intervista telefonica.

I domini territoriali di riferimento sono stati rappresentati dall'intero territorio nazionale, dalle cinque ripartizioni geografiche (Nord-Ovest, Nord-Est, Centro, Sud, Isole) e per alcune variabili dalle 19 Regioni e dalla Provincia Autonoma di Bolzano.

Per la selezione del campione di aziende agricole è stato adottato un disegno di campionamento a due stadi, con stratificazione delle unità del primo e del secondo stadio. Il primo stadio è stato rappresentato dai Comuni, stratificati per zona altimetrica e numero di aziende facenti parte della lista di aziende agricole rilevate al Censimento; il secondo stadio è stato costituito dalle aziende agricole stratificate per classe di superficie totale.

Avvertenze alle tavole

Generali

Le denominazioni e le circoscrizioni territoriali di Province e Comuni fanno riferimento alla data del 22 ottobre 2000. Nelle tavole che riportano i dati per classi di valori (superficie totale, superficie agricola utilizzata, giornate di lavoro, ecc.) gli estremi inferiori di ciascuna classe s'intendono inclusi e gli estremi superiori esclusi. Così, ad esempio, nelle classi di superficie da 2 a 5 ettari sono comprese le aziende da 2,00 ettari fino a 4,99 ettari.

Per alcune tavole si deve tener presente che, secondo i caratteri considerati, la stessa azienda può essere conteggiata più volte. Con riferimento alle coltivazioni, ad esempio, un'azienda che pratica la coltivazione della vite e dell'olivo risulta sia tra quelle che coltivano la vite che tra quelle che coltivano l'olivo. Allo stesso modo, un'azienda che pratica l'irrigazione con diverse modalità di approvvigionamento dell'acqua è conteggiata tante volte quante sono le modalità di approvvigionamento utilizzate. Ad esempio, un'azienda che si approvvigiona di acqua irrigua sia da un lago artificiale che da altre aziende agricole entra nel conteggio sia del primo che del secondo dato.

Poiché la superficie agricola utilizzata (SAU) costituisce parte della superficie totale, nella ripartizione delle aziende per classi di SAU si verifica normalmente uno slittamento delle aziende verso le classi inferiori. Così, ad esempio, un'azienda con 3,50 ettari di superficie totale, di cui 1,20 ettari di SAU, è conteggiata nella classe da 3 a 5 ettari nella ripartizione per classi di superficie totale e nella classe da 1 a 2 ettari nella ripartizione per classi di SAU.

Nella fiancata delle tavole, una determinata modalità di variabile è presente solo se esiste almeno un caso verificato. Ad esempio, le sei modalità della forma di conduzione (conduzione diretta del coltivatore con solo manodopera familiare; conduzione diretta del coltivatore con manodopera familiare prevalente; conduzione diretta del coltivatore con manodopera extrafamiliare prevalente; conduzione con salariati; conduzione a colonia parziaria appoderata; altra forma di conduzione) compaiono tutte in fiancata solo se per ciascuna di esse è stato rilevato almeno un caso.

Particolari

Tavola 1.1 – Nella distribuzione per titolo di possesso dei terreni sono escluse le aziende senza terreno agrario (esclusivamente zootecniche), in quanto la distribuzione si riferisce al titolo di possesso della

superficie totale. Le superfici medie aziendali riferite alle forme di conduzione (prima parte della tavola) sono calcolate rispetto al numero totale delle aziende rilevate, mentre quelle riferite ai titoli di possesso dei terreni (seconda parte della tavola) sono calcolate rispetto al numero delle aziende con superficie.

Tavola 1.2 – Sono escluse le aziende senza superficie agricola utilizzata (esclusivamente forestali, esclusivamente zootecniche e forestali-zootecniche).

Tavola 1.4 – La voce SEMINATIVI comprende la modalità *orti familiari* prevista nel questionario di azienda. Nella voce FORAGGERE AVVICENDATE è compresa la modalità *piante sarchiate da foraggio*. La voce VITE comprende anche la modalità *viti non innestate* e non comprende le modalità *viti madri di portinnesto* e *barbatelle*. Per garantire il confronto con i dati dei due censimenti precedenti, la voce FRUTTIFERI riferita agli anni 1982 e 1990 comprende la modalità *castagneti da frutto*, considerata autonoma nei relativi questionari di azienda.

Tavola 1.5 – La voce ALTRO riferita all'approvvigionamento dell'acqua irrigua comprende le seguenti modalità previste nel questionario di azienda: *da acquedotto*, *da acque sotterranee*, *diretto da impianto di depurazione*, *raccolta acque pluviali*. La voce IN ALTRA FORMA riferita alla gestione dell'acqua irrigua comprende la modalità *gestione autonoma*. La voce ASPERSIONE riferita ai sistemi di irrigazione comprende la modalità *microirrigazione* prevista nel questionario di azienda.

Tavola 1.6 – Con riferimento al 2000, la differenza che si riscontra tra la somma degli addendi e il totale della superficie è dovuta ad arrotondamenti operati direttamente dal calcolatore, causati dalla ridistribuzione proporzionale del totale della superficie irrigata tra le diverse tipologie di coltivazioni effettivamente irrigate, limitatamente alle aziende per le quali il totale della superficie irrigata è risultato al controllo maggiore del totale della superficie irrigabile. Con riferimento al 1990, la voce FRUMENTO comprende solo la modalità *frumento duro*, mentre il *frumento tenero* è incluso nella voce ALTRE COLTIVAZIONI.

Tavola 1.7 – La voce AZIENDE CON ALLEVAMENTI comprende anche le aziende con produzione di pulcini di un giorno mediante incubazione artificiale.

Tavola 1.10 – La voce ALTRI MEZZI MECCANICI riferita al 2000 comprende le seguenti modalità previste nel questionario di azienda: *macchine per la raccolta completamente automatizzata di pomodoro da industria e di altri prodotti* e *altri mezzi meccanici utilizzati*. La stessa voce riferita al 1990 comprende le modalità *macchine per la raccolta di ortive, uve e frutta*; *raccogliatrici-trinciatrici*; *raccogliatrici-pessatrici di foraggio*; *automezzi per trasporto merci*; *altri mezzi meccanici utilizzati* previste nel relativo questionario. La stessa voce riferita al 1982 comprende le modalità *macchine per la raccolta della frutta*; *raccogliatrici-trinciatrici*; *automezzi per trasporto merci* e *altri mezzi meccanici utilizzati* previste nel relativo questionario.

Tavola 2.1 – Sono escluse le aziende senza terreno agrario (esclusivamente zootecniche).

Tavola 2.2 – Sono escluse le aziende senza terreno agrario (esclusivamente zootecniche).

Tavola 2.3 – Sono escluse le aziende senza superficie agricola utilizzata (esclusivamente forestali, esclusivamente zootecniche e forestali-zootecniche).

Tavola 2.4 – Sono escluse le aziende senza superficie agricola utilizzata (esclusivamente forestali, esclusivamente zootecniche e forestali-zootecniche).

Tavola 2.5 – Sono escluse le aziende senza terreno agrario (esclusivamente zootecniche).

Tavola 2.6 – Sono escluse le aziende senza superficie agricola utilizzata (esclusivamente forestali, esclusivamente zootecniche e forestali-zootecniche).

Tavola 2.10 – La voce SEMINATIVI comprende la modalità *orti familiari* prevista nel questionario di azienda.

Tavola 2.11 – La voce SEMINATIVI non comprende la modalità *orti familiari*.

Tavola 2.12 – Nella tavola sono riportate solo le principali coltivazioni praticate. Per tale motivo, nella seconda parte della tavola (superficie investita), la somma degli addendi non corrisponde al totale. La voce VITE non comprende le modalità *viti madri di portinnesto* e *barbatelle* previste nel questionario di azienda.

Tavola 2.16 – I vitigni sono indicati sia con il codice di riferimento che con la denominazione.

Tavola 2.17 – Sono escluse le aziende senza terreno agrario (esclusivamente zootecniche).

Tavole 2.20 e 2.21 – Nella superficie irrigabile può essere compresa la superficie investita ad arboricoltura da legno. Pertanto può verificarsi il caso di aziende che hanno superficie irrigabile pur essendo prive di SAU.

Tavola 2.22 – La differenza tra il totale della superficie irrigata di Tav. 2.21 e la somma delle superfici effettivamente irrigate è dovuta ad arrotondamenti operati direttamente dal calcolatore, causati dalla ridistribuzione proporzionale del totale della superficie irrigata tra le coltivazioni stesse, limitatamente alle aziende per le quali il totale della superficie irrigata è risultato al controllo maggiore del totale della superficie irrigabile.

Tavola 2.67 – Nei casi in cui il capo azienda ha conseguito più titoli di studio, sia in scuole ad indirizzo agrario che in altri tipi di scuole, è stato considerato esclusivamente il titolo di studio conseguito nelle scuole ad indirizzo agrario.

Tavola 3.1 – Sono escluse le aziende senza superficie agricola utilizzata (esclusivamente forestali, esclusivamente zootecniche e forestali-zootecniche).

Tavola 3.3 – La voce SEMINATIVI comprende la modalità *orti familiari*. La voce ALTRA SUPERFICIE comprende anche la modalità *superficie agraria non utilizzata*,

Tavola 3.5 – La voce VITE non comprende le modalità *viti madri di portinnesto* e *barbatelle*.

Tavola 4.4 – Nella distribuzione per titolo di possesso dei terreni sono escluse le aziende senza terreno agrario (aziende esclusivamente zootecniche).

Tavola 4.11 – La voce SEMINATIVI comprende la modalità *orti familiari* prevista nel questionario di azienda.

Tavola 4.12 – La voce FRUMENTO comprende sia il *frumento tenero* sia il *frumento duro*. La voce FORAGGERE AVVICENDATE comprendono le *piante sarchiate da foraggio*.

Tavola 4.13 – Nella voce VITE sono escluse le *viti madri di portinnesto* e le *barbatelle*.

Tavola 4.14 – Le AZIENDE CON ALLEVAMENTI comprendono aziende con bovini, bufalini, ovini, caprini, equini, suini, allevamenti avicoli, conigli, struzzi, altri allevamenti e pulcini di un giorno.

Tavole statistiche

Capitolo 1 – Confronti temporali (Universo Italia)

Tavola 1.1 - Aziende e relativa superficie totale per forma di conduzione e titolo di possesso dei terreni (superficie in ettari)

FORME DI CONDUZIONE TITOLI DI POSSESSO DEI TERRENI	ANNI DI CENSIMENTO						SUPERFICIE MEDIA AZIENDALE		
	2000		1990		1982		2000	1990	1982
	Aziende	Superficie totale	Aziende	Superficie totale	Aziende	Superficie totale			
FORME DI CONDUZIONE									
Conduzione diretta del coltivatore	58.906	161.532,34	70.455	201.575,13	72.000	218.835,46	2,74	2,86	3,04
<i>Con solo manodopera familiare</i>	<i>54.720</i>	<i>125.035,02</i>	<i>62.398</i>	<i>138.610,16</i>	<i>63.329</i>	<i>142.660,46</i>	<i>2,28</i>	<i>2,22</i>	<i>2,25</i>
<i>Con manodopera familiare prevalente</i>	<i>3.109</i>	<i>20.941,78</i>	<i>5.773</i>	<i>34.677,50</i>	<i>6.103</i>	<i>36.966,32</i>	<i>6,74</i>	<i>6,01</i>	<i>6,06</i>
<i>Con manodopera extrafamiliare prevalente</i>	<i>1.077</i>	<i>15.555,54</i>	<i>2.284</i>	<i>28.287,47</i>	<i>2.568</i>	<i>39.208,68</i>	<i>14,44</i>	<i>12,39</i>	<i>15,27</i>
Conduzione con salariati	1.009	125.407,69	1.316	156.032,43	1.583	158.248,81	124,29	118,57	99,97
Conduzione a colonia parziaria appoderata	9	26,55	27	416,66	172	2.163,84	2,95	15,43	12,58
Altra forma di conduzione	26	577,84	2	153,71	34	498,27	22,22	76,86	14,66
TOTALE	59.950	287.544,42	71.800	358.177,93	73.789	379.746,38	4,80	4,99	5,15
TITOLI DI POSSESSO DEI TERRENI									
Solo in proprietà	55.155	221.256,53	67.645	288.640,26	68.487	311.971,19	4,01	4,27	4,56
Solo in affitto	2.534	26.718,57	1.765	31.556,81	2.398	30.584,17	10,54	17,88	12,75
Parte in proprietà e parte in affitto	2.219	39.569,32	2.072	37.980,86	2.392	37.191,02	17,83	18,33	15,55
<i>In proprietà</i>	<i>-</i>	<i>15.809,28</i>	<i>-</i>	<i>16.142,52</i>	<i>-</i>	<i>19.448,13</i>	<i>7,12</i>	<i>7,79</i>	<i>8,13</i>
<i>In affitto</i>	<i>-</i>	<i>23.760,04</i>	<i>-</i>	<i>21.838,34</i>	<i>-</i>	<i>17.742,89</i>	<i>10,71</i>	<i>10,54</i>	<i>7,42</i>
TOTALE	59.908	287.544,42	71.482	358.177,93	73.277	379.746,38	4,80	5,01	5,18

Tavola 1.2 - Aziende e relativa superficie agricola utilizzata (SAU) per forma di conduzione e titolo di possesso dei terreni (superficie in ettari)

FORME DI CONDUZIONE TITOLI DI POSSESSO DEI TERRENI	ANNI DI CENSIMENTO						SUPERFICIE MEDIA AZIENDALE		
	2000		1990		1982		2000	1990	1982
	Aziende	SAU	Aziende	SAU	Aziende	SAU			
FORME DI CONDUZIONE									
Conduzione diretta del coltivatore	58.395	129.451,86	69.743	163.705,83	70.970	177.301,01	2,22	2,35	2,50
<i>Con solo manodopera familiare</i>	<i>54.236</i>	<i>98.947,65</i>	<i>61.751</i>	<i>112.559,36</i>	<i>62.326</i>	<i>115.663,03</i>	<i>1,82</i>	<i>1,82</i>	<i>4,33</i>
<i>Con manodopera familiare prevalente</i>	<i>3.098</i>	<i>17.274,30</i>	<i>5.740</i>	<i>29.616,54</i>	<i>6.089</i>	<i>31.267,29</i>	<i>5,58</i>	<i>5,16</i>	<i>5,14</i>
<i>Con manodopera extrafamiliare prevalente</i>	<i>1.061</i>	<i>13.229,91</i>	<i>2.252</i>	<i>21.529,93</i>	<i>2.555</i>	<i>30.370,69</i>	<i>12,47</i>	<i>9,56</i>	<i>11,89</i>
Conduzione con salariati	968	63.200,95	1.246	84.484,91	1.494	90.168,88	65,29	67,80	60,35
Conduzione a colonia parziaria appoderata	9	22,13	27	379,30	172	1.890,62	2,46	14,05	10,99
Altra forma di conduzione	22	417,41	2	135,40	33	422,41	18,97	67,70	12,80
TOTALE	59.394	193.092,35	71.018	248.705,44	72.669	269.782,92	3,25	3,50	3,71
TITOLI DI POSSESSO DEI TERRENI									
Solo in proprietà	54.732	139.409,01	67.265	197.262,33	68.095	215.418,10	2,55	2,93	3,16
Solo in affitto	2.573	21.480,48	1.810	22.091,30	2.454	25.865,65	8,35	12,21	10,54
Parte in proprietà e parte in affitto	2.089	32.202,86	1.943	29.351,81	2.120	28.499,17	15,42	15,11	13,44
<i>In proprietà</i>	<i>-</i>	<i>12.465,78</i>	<i>-</i>	<i>12.599,26</i>	<i>-</i>	<i>14.230,24</i>	<i>5,97</i>	<i>6,48</i>	<i>6,71</i>
<i>In affitto</i>	<i>-</i>	<i>19.737,08</i>	<i>-</i>	<i>16.752,55</i>	<i>-</i>	<i>14.268,93</i>	<i>9,45</i>	<i>8,62</i>	<i>6,73</i>
TOTALE	59.394	193.092,35	71.018	248.705,44	72.669	269.782,92	3,25	3,50	3,71

Tavola 1.3 - Aziende e relativa superficie totale per classe di superficie totale e classe di superficie agricola utilizzata (SAU)
(superficie in ettari)

CLASSI DI SUPERFICIE TOTALE CLASSI DI SAU	ANNI DI CENSIMENTO					
	2000		1990		1982	
	Aziende	Superficie totale	Aziende	Superficie totale	Aziende	Superficie totale
CLASSI DI SUPERFICIE TOTALE						
Senza superficie	42	-	318	-	512	-
Meno di 1 ettaro	34.351	15.289,98	36.520	16.566,36	36.302	16.422,73
1 -- 2	11.943	15.891,52	15.007	19.727,66	15.665	20.651,55
2 -- 3	4.466	10.540,44	6.432	14.917,69	6.796	15.712,76
3 -- 5	3.599	13.462,28	5.609	20.538,50	6.054	22.119,68
5 -- 10	2.572	17.460,39	3.756	25.277,89	4.015	27.069,05
10 -- 20	1.475	19.763,47	2.188	29.167,54	2.372	31.823,04
20 -- 30	437	10.635,98	624	14.881,89	656	15.662,41
30 -- 50	417	15.753,36	515	19.376,28	532	19.860,88
50 -- 100	311	21.058,03	402	27.362,24	415	28.687,55
100 ed oltre	337	147.688,97	429	170.361,88	470	181.736,73
TOTALE	59.950	287.544,42	71.800	358.177,93	73.789	379.746,38
CLASSI DI SAU						
Senza superficie	556	7.071,69	782	10.035,63	1.120	9.878,68
Meno di 1 ettaro	38.835	22.709,33	42.488	26.227,29	41.610	25.113,17
1 -- 2	9.554	16.241,09	12.369	20.779,66	13.464	22.389,65
2 -- 3	3.475	9.829,07	5.158	14.707,09	5.629	16.738,86
3 -- 5	2.879	13.334,30	4.394	20.009,07	4.883	21.666,78
5 -- 10	2.226	18.141,74	3.178	26.014,32	3.407	27.563,90
10 -- 20	1.163	19.459,13	1.807	29.027,41	1.961	30.987,90
20 -- 30	397	11.788,10	551	17.052,96	568	18.908,55
30 -- 50	362	16.956,21	424	21.038,66	451	20.935,82
50 -- 100	249	22.509,32	343	31.263,47	355	32.037,31
100 ed oltre	254	129.504,44	306	142.022,37	341	153.525,76
TOTALE	59.950	287.544,42	71.800	358.177,93	73.789	379.746,38

Tavola 1.4 - Aziende e relativa superficie investita per le principali coltivazioni praticate (superficie in ettari)

COLTIVAZIONI	ANNI DI CENSIMENTO						SUPERFICIE MEDIA AZIENDALE		
	2000		1990		1982		2000	1990	1982
	Aziende	Superficie investita	Aziende	Superficie investita	Aziende	Superficie investita			
SEMINATIVI	23.617	90.742,63	31.387	117.702,57	30.170	127.743,92	3,84	3,75	4,23
Cereali	3.818	35.320,67	7.609	51.403,09	9.576	58.393,75	9,25	6,76	6,10
<i>Frumento tenero</i>	599	2.206,50	2.231	8.071,90	4.917	23.892,13	3,68	3,62	4,86
<i>Frumento duro</i>	2.067	25.923,79	3.121	32.872,09	2.170	19.501,73	12,54	10,53	8,99
<i>Orzo</i>	671	2.344,09	1.054	3.315,17	1.456	6.429,41	3,49	3,15	4,42
<i>Granoturco</i>	884	2.542,11	2.480	4.533,83	3.245	4.372,07	2,88	1,83	1,35
<i>Riso</i>	-	-	-	-	-	-	-	-	-
Legumi secchi	877	1.598,12	331	593,89	958	328,53	1,82	1,79	0,34
Patata	1.089	112,19	2.768	243,81	3.383	462,29	0,10	0,09	0,14
Barbabietola da zucchero	83	636,63	87	990,79	70	604,70	7,67	11,39	8,64
Piante industriali	491	7.031,24	350	6.088,00	124	1.163,62	14,32	17,39	9,38
Ortive	3.879	3.983,73	8.646	6.033,40	12.662	7.719,09	1,03	0,70	0,61
Foraggere avvicendate	4.189	32.165,02	7.373	44.138,15	7.413	52.338,61	7,68	5,99	7,06
COLTIVAZIONI LEGNOSE AGRARIE	49.696	43.202,55	58.503	59.253,40	60.562	64.973,82	0,87	1,01	1,07
Vite	18.325	11.207,19	33.105	22.411,06	43.642	29.188,25	0,61	0,68	0,67
<i>per vini DOC e DOCG</i>	3.069	5.535,51	4.822	8.161,54	4.572	7.669,19	1,80	1,69	1,68
<i>per altri vini</i>	15.303	5.450,56	27.904	12.777,35	38.685	20.029,28	0,36	0,46	0,52
<i>per uva da tavola</i>	653	215,54	1.323	990,69	1.788	1.424,41	0,33	0,75	0,80
Olivo	40.348	22.994,85	40.527	24.013,91	38.209	25.420,00	0,57	0,59	0,67
Agrumi	946	113,07	583	47,83	293	77,74	0,12	0,08	0,27
Fruttiferi	18.629	8.586,64	23.762	12.544,87	16.658	9.893,57	0,46	0,53	0,59
Vivai	180	191,43	153	161,83	648	368,83	1,06	1,06	0,57
PRATI PERMANENTI E PASCOLI	16.067	59.147,17	16.442	71.749,47	14.783	77.065,18	3,68	4,36	5,21
SUPERFICIE AGRICOLA UTILIZZATA	59.394	193.092,35	71.018	248.705,44	72.669	269.782,92	3,25	3,50	3,71
ARBORICOLTURA DA LEGNO	242	2.294,94	-	-	-	-	9,48	-	-
<i>di cui pioppeti</i>	52	77,58	166	120,97	200	247,63	1,49	0,73	1,24
BOSCHI	9.542	68.894,46	11.839	81.088,81	11.384	83.866,57	7,22	6,85	7,37
SUPERFICIE AGRARIA NON UTILIZZATA	12.143	10.144,18	15.789	14.554,00	14.531	11.633,45	0,84	0,92	0,80
ALTRA SUPERFICIE	34.818	13.118,49	39.891	13.708,71	34.293	14.215,81	0,38	0,34	0,41
SUPERFICIE TOTALE	59.908	287.544,42	71.482	358.177,93	73.277	379.746,38	4,80	5,01	5,18

Tavola 1.5 - Aziende con irrigazione secondo il tipo di approvvigionamento dell'acqua irrigua ed il sistema di irrigazione

TIPI DI APPROVVIGIONAMENTO SISTEMI DI IRRIGAZIONE	ANNI DI CENSIMENTO		
	2000	1990	1982
APPROVVIGIONAMENTO DELL'ACQUA IRRIGUA	7.639	15.984	10.409
Fonte di approvvigionamento			
<i>Da corsi d'acqua superficiali</i>	900	1.963	1.698
<i>Da laghi naturali e laghetti artificiali</i>	144	171	190
<i>Altro</i>	7.397	13.018	8.069
Gestione dell'acqua irrigua			
<i>Da consorzi di irrigazione e di bonifica</i>	751	919	573
<i>Da altre aziende agricole</i>	37	64	47
<i>In altra forma</i>	6.946	258	131
SISTEMI DI IRRIGAZIONE			
Scorrimento superficiale ed infiltrazione laterale	2.633	6.873	5.228
Sommersione	50	167	120
Aspersione (a pioggia)	4.208	7.277	5.488
Goccia	1.116	2.186	505
Altro sistema	431	720	453

Tavola 1.6 - Aziende con irrigazione secondo le principali coltivazioni irrigate (superficie in ettari)

COLTIVAZIONI IRRIGATE	ANNI DI CENSIMENTO					
	2000		1990		1982	
	Aziende	Superficie irrigata	Aziende	Superficie irrigata	Aziende	Superficie irrigata
Frumento	137	801,26	222	1.916,54	-	-
Granoturco da granella	254	1.564,51	902	3.259,33	1.000	3.059,64
Patata	225	38,59	876	98,00	-	-
Barbabietola da zucchero	57	499,70	43	848,12	-	-
Girasole	41	566,67	29	677,50	-	-
Soia	1	3,00	9	125,68	-	-
Ortive	1.976	3.016,16	5.433	4.842,79	5.317	5.628,58
Foraggere avvicendate	518	4.624,45	1.675	10.586,61	2.085	15.910,01
Vite	827	922,80	1.469	2.028,88	924	1.531,53
Agrumi	57	8,60	89	10,39	78	11,45
Fruttiferi	1.335	1.512,37	2.255	2.369,88	682	1.055,13
Altre coltivazioni	3.885	2.224,57	4.535	2.920,75	3.066	4.945,24
TOTALE	7.639	15.782,68	13.540	29.684,47	10.409	32.141,58

Tavola 1.7 - Aziende con allevamenti secondo le principali specie di bestiame

SPECIE DI BESTIAME	ANNI DI CENSIMENTO					
	2000		1990		1982	
	Aziende	Capi	Aziende	Capi	Aziende	Capi
AZIENDE CON ALLEVAMENTI	10.414	-	14.812	-	18.376	-
BOVINI E BUFALINI	1.803	75.099	3.566	102.063	4.630	111.337
<i>Vacche da latte</i>	551	25.067	1.565	33.852	2.460	34.394
OVINI	1.561	155.618	2.698	334.309	2.068	288.190
<i>Pecore</i>	1.471	145.820	2.650	259.061	1.784	241.385
CAPRINI	402	6.382	833	11.251	650	9.191
<i>Capre</i>	318	5.096	797	9.859	480	7.350
EQUINI	1.849	8.129	2.536	11.392	2.451	12.020
SUINI	1.472	13.526	3.477	31.722	6.428	41.104
<i>Scrofe</i>	98	685	325	2.504	416	3.633
CONIGLI	2.480	64.811	4.562	215.905	7.283	396.042
<i>Fattrici</i>	1.932	10.984	3.628	21.064	5.609	37.092
ALLEVAMENTI AVICOLI	7.446	390.687	10.766	824.675	14.311	1.016.857
<i>Polli da carne</i>	3.297	122.017	5.789	264.200	6.932	294.644
<i>Galline da uova</i>	7.097	247.271	10.326	532.157	13.320	686.626
<i>Altri avicoli</i>	754	21.399	1.098	28.318	1.731	35.587

Tavola 1.8 - Aziende e relativo numero di giornate di lavoro per categoria di manodopera aziendale e classe di giornate di lavoro aziendale

CATEGORIE DI MANODOPERA AZIENDALE CLASSI DI GIORNATE DI LAVORO AZIENDALE	ANNI DI CENSIMENTO					
	2000		1990		1982	
	Aziende	Giornate di lavoro	Aziende	Giornate di lavoro	Aziende	Giornate di lavoro
CATEGORIE DI MANODOPERA AZIENDALE						
Conduttore	59.457	3.222.223	71.083	4.506.703	73.056	5.607.790
Coniuge	27.104	1.036.464	35.800	1.742.655	29.476	2.056.837
Familiari e parenti del conduttore	12.813	890.256	20.056	1.850.632	17.904	2.155.905
Manodopera aziendale a tempo indeterminato	713	292.519	1.100	567.425	1.564	968.361
Manodopera aziendale a tempo determinato	4.496	399.246	8.588	905.752	9.320	992.253
CLASSI DI GIORNATE DI LAVORO AZIENDALE						
Meno di 50	32.552	707.915	29.145	696.856	26.212	637.120
50 -- 100	12.199	787.488	17.334	1.143.320	17.137	1.124.740
100 -- 200	7.642	977.063	12.252	1.597.417	13.835	1.811.152
200 -- 300	2.616	596.695	4.989	1.166.906	5.543	1.271.325
300 -- 500	2.965	1.058.995	4.326	1.595.430	5.819	2.099.211
500 -- 1000	1.588	1.046.729	2.944	1.973.438	4.044	2.702.456
1000 -- 2500	344	461.342	730	988.330	1.076	1.472.912
2500 ed oltre	44	204.481	80	411.470	123	662.230
TOTALE	59.950	5.840.708	71.800	9.573.167	73.789	11.781.146

Tavola 1.9 - Aziende con abitazioni

ABITAZIONI	ANNI DI CENSIMENTO					
	2000		1990		1982	
	Aziende	Numero abitazioni	Aziende	Numero abitazioni	Aziende	Numero abitazioni
AZIENDE CON ABITAZIONI	22.664	27.478	27.060	33.775	24.073	31.257
Occupate	18.840	21.945	22.398	27.527	20.675	25.724
<i>dal conduttore, familiari e parenti</i>	18.397	-	21.884	25.386	20.100	22.909
<i>da altra manodopera aziendale</i>	268	-	346	880	580	1.699
<i>da altre persone</i>	544	-	696	1.261	609	1.116
Non occupate	4.823	5.533	5.477	6.248	3.922	5.533
Aziende che praticano agriturismo	118	-	44	-	95	-

Tavola 1.10 - Aziende che utilizzano mezzi meccanici nel complesso e numero di mezzi di proprietà dell'azienda

MEZZI MECCANICI	ANNI DI CENSIMENTO					
	2000		1990		1982	
	Aziende in complesso	Numero mezzi di proprietà	Aziende in complesso	Numero mezzi di proprietà	Aziende in complesso	Numero mezzi di proprietà
AZIENDE CHE UTILIZZANO MEZZI MECCANICI	44.512	-	54.882	-	48.916	-
Trattrici	27.274	21.568	35.746	23.496	27.814	18.980
<i>Di potenza inferiore a 40 kw</i>	13.486	9.599	21.236	12.948	18.340	11.751
<i>Da 40 Kw a meno di 60 Kw</i>	11.324	7.416	13.038	7.127	9.161	5.188
<i>Oltre 60 Kw</i>	4.798	4.553	4.934	3.421	2.768	2.041
Motocoltivatori, motozappe, motofresatrici e motofalciatrici	22.295	20.671	30.746	27.345	30.766	24.616
Mietitrebbiatrici	1.662	389	4.794	499	4.095	342
Macchine per la raccolta automatizzata di:						
<i>Patata</i>	10	12	18	17	6	5
<i>Barbabietola da zucchero</i>	40	4	25	12	15	9
Apparecchi meccanici per l'irrorazione di prodotti fitoiatrici	7.007	5.458	17.612	14.207	11.913	9.006
Macchine per la fertilizzazione	2.867	2.108	5.498	3.428	2.742	1.930
Altri mezzi meccanici	6.546	-	10.782	-	9.983	-

Capitolo 2 – Dati provinciali (Universo Italia)

Tavola 2.1 - Aziende, relativa superficie totale e numero di giornate di lavoro effettuate nell'azienda per classe di superficie totale e forma giuridica (superficie in ettari)

FORME GIURIDICHE	CLASSI DI SUPERFICIE TOTALE									Totale
	Meno di 1	1 -- 2	2 -- 5	5 -- 10	10 -- 20	20 - 30	30 -- 50	50 -- 100	100 ed oltre	
AZIENDE										
Azienda individuale	34.181	11.824	7.948	2.490	1.383	388	348	238	163	58.963
Comunanza o affittanza collettiva	96	42	31	20	15	2	7	2	5	220
Società di persone e di capitali	61	59	60	46	56	37	43	47	87	496
Semplice	44	46	35	18	27	16	15	22	22	245
In nome collettivo	6	2	2	1	1	3	2	2	2	21
A responsabilità limitata	5	9	18	19	20	11	20	16	38	156
In accomandita semplice	4	-	2	4	2	1	3	1	5	22
In accomandita per azioni	-	-	-	1	-	-	-	-	1	2
Per azioni	1	-	1	-	1	5	1	5	16	30
Altro tipo	1	2	2	3	5	1	2	1	3	20
Società cooperativa	3	1	8	3	4	-	6	8	8	41
Associazione di produttori	-	-	-	-	-	-	-	-	-	-
Ente pubblico	6	11	12	10	9	10	10	15	72	155
Stato	-	-	-	1	-	1	2	4	3	11
Regione	-	-	-	1	-	-	-	-	3	4
Provincia	-	1	-	1	-	-	-	-	-	2
Comune	-	1	1	2	-	6	5	8	47	70
Comunità montana	-	-	-	-	-	-	-	-	-	-
Altro	6	9	11	5	9	3	3	3	19	68
Altra forma giuridica	4	6	6	3	8	-	3	1	2	33
Consorzio	-	-	-	-	-	-	1	-	-	1
Altro tipo forma giuridica	4	6	6	3	8	-	2	1	2	32
TOTALE	34.351	11.943	8.065	2.572	1.475	437	417	311	337	59.908
SUPERFICIE TOTALE										
Azienda individuale	15.204,19	15.735,31	23.648,17	16.869,59	18.478,21	9.418,31	13.069,43	15.997,91	44.563,64	172.984,76
Comunanza o affittanza collettiva	49,43	55,40	85,34	148,53	207,91	45,66	268,79	111,50	4.555,90	5.528,46
Società di persone e di capitali	29,50	78,21	185,62	334,72	781,55	904,81	1.660,66	3.325,27	24.979,93	32.280,27
Semplice	19,27	59,89	109,21	128,63	397,39	399,08	582,02	1.455,09	4.828,82	7.979,40
In nome collettivo	3,70	3,23	6,27	6,60	15,20	77,00	70,34	162,30	499,33	843,97
A responsabilità limitata	2,97	12,32	53,83	137,74	272,06	256,04	772,40	1.169,48	10.286,79	12.963,63
In accomandita semplice	2,07	-	6,33	32,84	28,62	24,00	113,88	92,65	1.315,27	1.615,66
In accomandita per azioni	-	-	-	9,50	-	-	-	-	142,00	151,50
Per azioni	0,50	-	3,90	-	10,00	127,00	47,00	346,62	7.521,56	8.056,58
Altro tipo	0,99	2,77	6,08	19,41	58,28	21,69	75,02	99,13	386,16	669,53
Società cooperativa	1,37	1,72	27,17	19,70	59,18	-	250,36	502,06	2.432,60	3.294,16
Associazione di produttori	-	-	-	-	-	-	-	-	-	-
Ente pubblico	3,52	14,83	37,22	68,15	126,45	267,20	378,53	1.049,49	70.538,84	72.484,23
Stato	-	-	-	6,40	-	25,00	68,00	294,75	7.267,84	7.661,99
Regione	-	-	-	6,64	-	-	-	-	1.941,54	1.948,18
Provincia	-	1,40	-	7,80	-	-	-	-	-	9,20
Comune	-	1,08	2,76	12,56	-	167,42	202,07	548,80	42.017,05	42.951,74
Comunità montana	-	-	-	-	-	-	-	-	-	-
Altro	3,52	12,35	34,46	34,75	126,45	74,78	108,46	205,94	19.312,41	19.913,12
Altra forma giuridica	1,97	6,05	19,20	19,70	110,17	-	125,59	71,80	618,06	972,54
Consorzio	-	-	-	-	-	-	37,83	-	-	37,83
Altro tipo forma giuridica	1,97	6,05	19,20	19,70	110,17	-	87,76	71,80	618,06	934,71
TOTALE	15.289,98	15.891,52	24.002,72	17.460,39	19.763,47	10.635,98	15.753,36	21.058,03	147.688,97	287.544,42

Tavola 2.1 segue - Aziende, relativa superficie totale e numero di giornate di lavoro effettuate nell'azienda per classe di superficie totale e forma giuridica (superficie in ettari)

FORME GIURIDICHE	CLASSI DI SUPERFICIE TOTALE									Totale
	Meno di 1	1 -- 2	2 -- 5	5 -- 10	10 -- 20	20 - 30	30 -- 50	50 -- 100	100 ed oltre	
	GIORNATE DI LAVORO AZIENDALE									
Azienda individuale	1.573.063	1.005.194	1.190.180	625.962	462.618	155.526	151.445	124.339	124.059	5.412.386
Comunanza o affittanza collettiva	4.448	3.489	3.483	3.996	3.306	440	1.954	1.910	5.084	28.110
Società di persone e di capitali	7.762	9.171	19.807	19.222	24.235	15.241	43.632	32.596	102.635	274.301
<i>Semplice</i>	3.765	4.062	17.290	14.989	17.005	9.394	28.008	20.762	27.725	143.000
<i>In nome collettivo</i>	2.860	1.366	20	132	180	1.060	643	310	2.368	8.939
<i>A responsabilità limitata</i>	660	3.693	2.146	3.055	6.700	4.022	13.101	9.859	32.908	76.144
<i>In accomandita semplice</i>	457	-	181	654	220	210	500	100	1.496	3.818
<i>In accomandita per azioni</i>	-	-	-	30	-	-	-	-	1.792	1.822
<i>Per azioni</i>	10	-	10	-	10	545	600	1.520	36.316	39.011
<i>Altro tipo</i>	10	50	160	362	120	10	780	45	30	1.567
Società cooperativa	70	500	8.963	260	1.682	-	7.770	14.802	4.779	38.826
Associazione di produttori	-	-	-	-	-	-	-	-	-	-
Ente pubblico	230	212	920	824	2.845	7.528	1.725	6.185	45.936	66.405
<i>Stato</i>	-	-	-	20	-	670	974	4.455	14.909	21.028
<i>Regione</i>	-	-	-	10	-	-	-	-	7.082	7.092
<i>Provincia</i>	-	10	-	10	-	-	-	-	-	20
<i>Comune</i>	-	20	11	40	-	3.583	41	130	10.134	13.959
<i>Comunità montana</i>	-	-	-	-	-	-	-	-	-	-
<i>Altro</i>	230	182	909	744	2.845	3.275	710	1.600	13.811	24.306
Altra forma giuridica	125	60	110	205	760	-	5.411	1.570	462	8.703
<i>Consorzio</i>	-	-	-	-	-	-	4.056	-	-	4.056
<i>Altro tipo forma giuridica</i>	125	60	110	205	760	-	1.355	1.570	462	4.647
TOTALE	1.585.698	1.018.626	1.223.463	650.469	495.446	178.735	211.937	181.402	282.955	5.828.731

Tavola 2.2 - Aziende, relativa superficie totale e numero di giornate di lavoro effettuate nell'azienda per classe di superficie totale e forma di conduzione (superficie in ettari)

FORME DI CONDUZIONE	CLASSI DI SUPERFICIE TOTALE									Totale
	Meno di 1	1 -- 2	2-- 5	5 -- 10	10 -- 20	20 -- 30	30 -- 50	50 -- 100	100 ed oltre	
AZIENDE										
Conduzione diretta del coltivatore	34.147	11.835	7.935	2.482	1.374	382	346	227	139	58.867
Con solo manodopera familiare	32.567	11.046	7.086	2.097	1.108	306	250	152	73	54.685
Con manodopera familiare prevalente	1.314	559	596	260	186	48	60	53	30	3.106
Con manodopera extrafamiliare prevalente	266	230	253	125	80	28	36	22	36	1.076
Conduzione con salariati	198	99	123	83	99	55	71	84	197	1.009
Conduzione a colonia parziaria appoderata	4	1	1	3	-	-	-	-	-	9
Altra forma di conduzione	2	8	6	4	2	-	-	-	1	23
TOTALE	34.351	11.943	8.065	2.572	1.475	437	417	311	337	59.908
SUPERFICIE TOTALE										
Conduzione diretta del coltivatore	15.173,30	15.747,57	23.613,48	16.826,46	18.402,69	9.298,76	12.968,97	15.255,20	34.245,91	161.532,34
Con solo manodopera familiare	14.405,70	14.668,74	20.912,65	14.121,34	14.801,67	7.436,26	9.292,36	10.113,92	19.282,38	125.035,02
Con manodopera familiare prevalente	621,98	765,20	1.903,08	1.831,54	2.498,90	1.184,67	2.298,83	3.619,30	6.218,28	20.941,78
Con manodopera extrafamiliare prevalente	145,62	313,63	797,75	873,58	1.102,12	677,83	1.377,78	1.521,98	8.745,25	15.555,54
Conduzione con salariati	113,95	134,38	365,11	587,92	1.331,78	1.337,22	2.784,39	5.802,83	112.950,11	125.407,69
Conduzione a colonia parziaria appoderata	2,22	1,10	3,73	19,50	-	-	-	-	-	26,55
Altra forma di conduzione	0,51	8,47	20,40	26,51	29,00	-	-	-	492,95	577,84
TOTALE	15.289,98	15.891,52	24.002,72	17.460,39	19.763,47	10.635,98	15.753,36	21.058,03	147.688,97	287.544,42
GIORNATE DI LAVORO AZIENDALE										
Conduzione diretta del coltivatore	1.575.734	1.007.471	1.193.047	629.745	469.907	158.025	170.356	121.144	103.636	5.429.065
Con solo manodopera familiare	1.492.689	926.212	1.012.018	489.312	331.328	110.341	92.206	66.517	32.460	4.553.083
Con manodopera familiare prevalente	71.594	60.579	134.622	101.281	99.055	26.555	37.187	38.488	28.245	597.606
Con manodopera extrafamiliare prevalente	11.451	20.680	46.407	39.152	39.524	21.129	40.963	16.139	42.931	278.376
Conduzione con salariati	9.896	10.967	30.232	19.414	25.519	20.710	41.581	60.258	179.169	397.746
Conduzione a colonia parziaria appoderata	48	35	10	870	-	-	-	-	-	963
Altra forma di conduzione	20	153	174	440	20	-	-	-	150	957
TOTALE	1.585.698	1.018.626	1.223.463	650.469	495.446	178.735	211.937	181.402	282.955	5.828.731

Tavola 2.3 - Aziende, relativa superficie agricola utilizzata (SAU) e numero di giornate di lavoro effettuate nell'azienda per classe di superficie agricola utilizzata e forma giuridica (superficie in ettari)

FORME GIURIDICHE	CLASSI DI SUPERFICIE AGRICOLA UTILIZZATA									Totale
	Meno di 1	1 -- 2	2 -- 5	5 -- 10	10 -- 20	20--30	30 -- 50	50 -- 100	100 ed oltre	
AZIENDE										
Azienda individuale	38.611	9.444	6.243	2.147	1.086	349	298	181	128	58.487
Comunanza o affittanza collettiva	110	36	27	19	12	3	6	2	4	219
Società di persone e di capitali	88	55	57	50	48	37	39	48	67	489
<i>Semplice</i>	62	38	30	20	27	12	14	20	18	241
<i>In nome collettivo</i>	6	2	2	1	2	3	1	2	2	21
<i>A responsabilità limitata</i>	13	9	20	19	14	13	20	16	31	155
<i>In accomandita semplice</i>	3	1	2	3	2	3	1	4	2	21
<i>In accomandita per azioni</i>	-	-	-	1	-	-	-	1	-	2
<i>Per azioni</i>	3	-	1	1	-	5	2	4	14	30
<i>Altro tipo</i>	1	5	2	5	3	1	1	1	-	19
Società cooperativa	3	4	5	1	4	-	9	7	4	37
Associazione di produttori	-	-	-	-	-	-	-	-	-	-
Ente pubblico	12	11	18	6	10	6	10	9	50	132
<i>Stato</i>	-	-	-	1	1	3	2	2	2	11
<i>Regione</i>	-	-	-	-	-	-	-	-	3	3
<i>Provincia</i>	-	-	1	-	-	-	-	-	-	1
<i>Comune</i>	1	1	6	2	5	1	5	4	30	55
<i>Comunità montana</i>	-	-	-	-	-	-	-	-	-	-
<i>Altro</i>	11	10	11	3	4	2	3	3	15	62
Altra forma giuridica	11	4	4	3	3	2	-	2	1	30
<i>Consorzio</i>	-	-	-	-	-	-	-	-	-	-
<i>Altro tipo forma giuridica</i>	11	4	4	3	3	2	-	2	1	30
TOTALE	38.835	9.554	6.354	2.226	1.163	397	362	249	254	59.394
SUPERFICIE AGRICOLA UTILIZZATA										
Azienda individuale	15.626,39	12.735,72	18.735,50	14.799,82	14.554,96	8.505,67	11.294,54	12.248,00	26.928,96	135.429,56
Comunanza o affittanza collettiva	51,17	46,42	69,43	138,95	158,71	75,67	223,62	152,30	2.712,37	3.628,64
Società di persone e di capitali	41,15	70,11	179,82	353,26	681,74	910,36	1.540,96	3.490,11	16.183,48	23.450,99
<i>Semplice</i>	26,20	47,96	88,65	138,39	400,37	293,00	569,49	1.360,46	3.353,54	6.278,06
<i>In nome collettivo</i>	2,89	2,83	6,25	5,30	24,54	73,50	30,00	156,70	448,65	750,66
<i>A responsabilità limitata</i>	7,85	11,59	66,31	136,38	200,40	321,58	786,27	1.129,99	6.662,51	9.322,88
<i>In accomandita semplice</i>	1,32	1,80	7,40	22,81	25,32	78,88	36,29	371,05	284,48	829,35
<i>In accomandita per azioni</i>	-	-	-	8,00	-	-	-	90,00	-	98,00
<i>Per azioni</i>	1,90	-	3,85	8,50	-	119,00	86,50	283,64	5.434,30	5.937,69
<i>Altro tipo</i>	0,99	5,93	7,36	33,88	31,11	24,40	32,41	98,27	-	234,35
Società cooperativa	1,30	6,14	14,24	8,42	57,13	-	353,05	406,91	1.027,87	1.875,06
Associazione di produttori	-	-	-	-	-	-	-	-	-	-
Ente pubblico	5,47	15,01	64,16	40,99	144,21	146,14	434,40	591,98	26.593,95	28.036,31
<i>Stato</i>	-	-	-	6,00	12,00	76,08	89,29	107,69	1.265,05	1.556,11
<i>Regione</i>	-	-	-	-	-	-	-	-	1.187,04	1.187,04
<i>Provincia</i>	-	-	4,00	-	-	-	-	-	-	4,00
<i>Comune</i>	0,70	1,00	20,59	12,34	69,81	22,07	218,06	269,04	15.596,14	16.209,75
<i>Comunità montana</i>	-	-	-	-	-	-	-	-	-	-
<i>Altro</i>	4,77	14,01	39,57	22,65	62,40	47,99	127,05	215,25	8.545,72	9.079,41
Altra forma giuridica	5,61	5,43	13,67	23,72	36,76	49,00	-	156,50	381,10	671,79
<i>Consorzio</i>	-	-	-	-	-	-	-	-	-	-
<i>Altro tipo forma giuridica</i>	5,61	5,43	13,67	23,72	36,76	49,00	-	156,50	381,10	671,79
TOTALE	15.731,09	12.878,83	19.076,82	15.365,16	15.633,51	9.686,84	13.846,57	17.045,80	73.827,73	193.092,35

Tavola 2.3 segue - Aziende, relativa superficie agricola utilizzata (SAU) e numero di giornate di lavoro effettuate nell'azienda per classe di superficie agricola utilizzata e forma giuridica (superficie in ettari)

FORME GIURIDICHE	CLASSI DI SUPERFICIE AGRICOLA UTILIZZATA									Totale
	Meno di 1	1 -- 2	2 -- 5	5 -- 10	10 -- 20	20--30	30 -- 50	50 -- 100	100 ed oltre	
	GIORNATE DI LAVORO AZIENDALE									
Azienda individuale	1.924.983	912.010	1.073.350	603.340	380.389	145.160	137.883	106.098	108.961	5.392.174
Comunanza o affittanza collettiva	5.407	3.061	3.210	4.706	2.506	769	1.885	1.760	4.784	28.088
Società di persone e di capitali	11.937	11.261	17.070	23.785	21.148	13.849	42.711	32.621	91.149	265.531
<i>Semplice</i>	6.325	5.738	13.397	18.690	16.074	6.374	25.705	21.882	25.541	139.726
<i>In nome collettivo</i>	2.860	1.366	20	132	190	1.060	633	310	2.368	8.939
<i>A responsabilità limitata</i>	1.171	3.908	3.431	3.857	4.599	4.730	15.143	7.277	26.548	70.664
<i>In accomandita semplice</i>	451	169	22	644	220	370	340	1.020	576	3.812
<i>In accomandita per azioni</i>	-	-	-	30	-	-	-	1.792	-	1.822
<i>Per azioni</i>	1.120	-	10	10	-	545	880	330	36.116	39.011
<i>Altro tipo</i>	10	80	190	422	65	770	10	10	-	1.557
Società cooperativa	70	5.117	4.226	30	1.682	-	7.950	14.926	4.415	38.416
Associazione di produttori	-	-	-	-	-	-	-	-	-	-
Ente pubblico	535	435	1.323	838	6.098	4.914	2.115	4.185	45.307	65.750
<i>Stato</i>	-	-	-	20	10	1.644	1.875	2.580	14.899	21.028
<i>Regione</i>	-	-	-	-	-	-	-	-	7.082	7.082
<i>Provincia</i>	-	-	10	-	-	-	-	-	-	10
<i>Comune</i>	20	33	93	16	3.577	5	70	95	9.625	13.534
<i>Comunità montana</i>	-	-	-	-	-	-	-	-	-	-
<i>Altro</i>	515	402	1.220	802	2.511	3.265	170	1.510	13.701	24.096
Altra forma giuridica	195	260	40	635	110	1.355	-	1.882	150	4.627
<i>Consorzio</i>	-	-	-	-	-	-	-	-	-	-
<i>Altro tipo forma giuridica</i>	195	260	40	635	110	1.355	-	1.882	150	4.627
TOTALE	1.943.127	932.144	1.099.219	633.334	411.933	166.047	192.544	161.472	254.766	5.794.586

Tavola 2.4 - Aziende, relativa superficie agricola utilizzata (SAU) e numero di giornate di lavoro effettuate nell'azienda per classe di superficie agricola utilizzata e forma di conduzione (superficie in ettari)

FORME DI CONDUZIONE	CLASSI DI SUPERFICIE AGRICOLA UTILIZZATA									Totale
	Meno di 1	1 -- 2	2 -- 5	5 -- 10	10 -- 20	20 -- 30	30 -- 50	50 -- 100	100 ed oltre	
AZIENDE										
Conduzione diretta del coltivatore	38.591	9.442	6.222	2.135	1.085	341	292	178	109	58.395
Con solo manodopera familiare	36.747	8.737	5.466	1.786	856	269	209	113	53	54.236
Con manodopera familiare prevalente	1.504	506	512	244	162	50	50	48	22	3.098
Con manodopera extrafamiliare prevalente	340	199	244	105	67	22	33	17	34	1.061
Conduzione con salariati	230	108	122	89	78	56	70	71	144	968
Conduzione a colonia parziaria appoderata	5	-	2	2	-	-	-	-	-	9
Altra forma di conduzione	9	4	8	-	-	-	-	-	1	22
TOTALE	38.835	9.554	6.354	2.226	1.163	397	362	249	254	59.394
SUPERFICIE AGRICOLA UTILIZZATA										
Conduzione diretta del coltivatore	15.599,70	12.728,87	18.670,03	14.707,79	14.527,92	8.325,95	11.067,39	12.082,22	21.741,99	129.451,86
Con solo manodopera familiare	14.756,55	11.751,14	16.272,81	12.240,91	11.416,81	6.553,84	7.891,75	7.644,81	10.419,03	98.947,65
Con manodopera familiare prevalente	670,39	706,02	1.622,25	1.721,89	2.164,28	1.224,78	1.915,66	3.219,68	4.029,35	17.274,30
Con manodopera extrafamiliare prevalente	172,76	271,71	774,97	744,99	946,83	547,33	1.259,98	1.217,73	7.293,61	13.229,91
Conduzione con salariati	124,22	145,24	371,94	645,67	1.105,59	1.360,89	2.779,18	4.963,58	51.704,64	63.200,95
Conduzione a colonia parziaria appoderata	2,70	-	7,73	11,70	-	-	-	-	-	22,13
Altra forma di conduzione	4,47	4,72	27,12	-	-	-	-	-	381,10	417,41
TOTALE	15.731,09	12.878,83	19.076,82	15.365,16	15.633,51	9.686,84	13.846,57	17.045,80	73.827,73	193.092,35
GIORNATE DI LAVORO AZIENDALE										
Conduzione diretta del coltivatore	1.930.739	911.946	1.076.150	611.818	387.423	146.438	150.337	108.001	91.615	5.414.467
Con solo manodopera familiare	1.822.556	829.492	890.554	472.385	263.977	98.360	82.481	55.674	27.475	4.542.954
Con manodopera familiare prevalente	89.502	63.819	133.743	98.787	91.289	29.811	28.809	38.452	23.103	597.315
Con manodopera extrafamiliare prevalente	18.681	18.635	51.853	40.646	32.157	18.267	39.047	13.875	41.037	274.198
Conduzione con salariati	12.135	20.045	22.435	20.796	24.510	19.609	42.207	53.471	163.001	378.209
Conduzione a colonia parziaria appoderata	83	-	160	720	-	-	-	-	-	963
Altra forma di conduzione	170	153	474	-	-	-	-	-	150	947
TOTALE	1.943.127	932.144	1.099.219	633.334	411.933	166.047	192.544	161.472	254.766	5.794.588

Tavola 2.5 - Aziende e relativa superficie totale per classe di superficie totale, forma di conduzione, titolo di possesso dei terreni e zona altimetrica (superficie in ettari) - TOTALE

FORME DI CONDUZIONE TITOLI DI POSSESSO DEI TERRENI	CLASSI DI SUPERFICIE TOTALE								Totale
	Meno di 1	1 -- 2	2 -- 5	5 -- 10	10 -- 20	20 -- 50	50 -- 100	100 ed oltre	
AZIENDE									
Solo in proprietà	31.191	10.058	6.356	1.702	835	311	63	39	50.555
Solo in affitto	602	304	147	90	58	83	37	11	1.332
Solo in uso gratuito	404	227	131	47	21	6	-	1	837
Parte in proprietà e parte in affitto	154	267	236	151	109	102	35	15	1.069
Parte in proprietà e parte in uso gratuito	215	172	198	89	66	37	12	2	791
Parte in affitto e parte in uso gratuito	1	8	3	6	6	6	-	1	31
Parte in proprietà, parte in affitto e parte in uso gratuito	-	10	15	12	13	11	5	4	70
Con solo manodopera familiare	32.567	11.046	7.086	2.097	1.108	556	152	73	54.685
Solo in proprietà	1.254	518	527	222	145	65	22	11	2.764
Solo in affitto	34	18	17	11	9	17	13	13	132
Solo in uso gratuito	9	4	11	2	3	-	1	-	30
Parte in proprietà e parte in affitto	4	8	16	14	16	15	12	5	90
Parte in proprietà e parte in uso gratuito	13	10	22	11	9	7	3	1	76
Parte in affitto e parte in uso gratuito	-	-	2	-	1	1	2	-	6
Parte in proprietà, parte in affitto e parte in uso gratuito	-	1	1	-	3	3	-	-	8
Con manodopera familiare prevalente	1.314	559	596	260	186	108	53	30	3.106
Solo in proprietà	252	206	244	115	67	49	14	20	967
Solo in affitto	12	18	4	-	3	4	2	4	47
Solo in uso gratuito	-	1	1	-	-	-	-	1	3
Parte in proprietà e parte in affitto	-	4	-	6	7	6	5	6	34
Parte in proprietà e parte in uso gratuito	2	1	4	4	1	1	1	3	17
Parte in affitto e parte in uso gratuito	-	-	-	-	1	1	-	-	2
Parte in proprietà, parte in affitto e parte in uso gratuito	-	-	-	-	1	3	-	2	6
Con manodopera extrafamiliare prevalente	266	230	253	125	80	64	22	36	1.076
Solo in proprietà	166	85	111	79	91	102	60	148	842
Solo in affitto	28	11	4	4	3	10	12	20	92
Solo in uso gratuito	3	1	3	-	2	3	1	1	14
Parte in proprietà e parte in affitto	-	1	2	-	3	7	7	17	37
Parte in proprietà e parte in uso gratuito	1	1	3	-	-	3	3	5	16
Parte in affitto e parte in uso gratuito	-	-	-	-	-	-	1	3	4
Parte in proprietà, parte in affitto e parte in uso gratuito	-	-	-	-	-	1	-	3	4
Conduzione con salariati	198	99	123	83	99	126	84	197	1.009
Solo in proprietà	2	1	1	3	-	-	-	-	7
Solo in affitto	2	-	-	-	-	-	-	-	2
Conduzione a colonia parziaria appoderata	4	1	1	3	-	-	-	-	9
Solo in proprietà	2	8	5	4	1	-	-	-	20
Solo in affitto	-	-	1	-	-	-	-	-	1
Solo in uso gratuito	-	-	-	-	1	-	-	-	1
Parte in proprietà e parte in uso gratuito	-	-	-	-	-	-	-	1	1
Altra forma di conduzione	2	8	6	4	2	-	-	1	23
Solo in proprietà	32.867	10.876	7.244	2.125	1.139	527	159	218	55.155
Solo in affitto	678	351	173	105	73	114	64	48	1.606
Solo in uso gratuito	416	233	146	49	27	9	2	3	885
Parte in proprietà e parte in affitto	158	280	254	171	135	130	59	43	1.230
Parte in proprietà e parte in uso gratuito	231	184	227	104	76	48	19	12	901
Parte in affitto e parte in uso gratuito	1	8	5	6	8	8	3	4	43
Parte in proprietà, parte in affitto e parte in uso gratuito	-	11	16	12	17	18	5	9	88
TOTALE	34.351	11.943	8.065	2.572	1.475	854	311	337	59.908

Tavola 2.5 segue - Aziende e relativa superficie totale per classe di superficie totale, forma di conduzione, titolo di possesso dei terreni e zona altimetrica (superficie in ettari) - MONTAGNA

FORME DI CONDUZIONE TITOLI DI POSSESSO DEI TERRENI	CLASSI DI SUPERFICIE TOTALE								Totale
	Meno di 1	1 -- 2	2 -- 5	5 -- 10	10 -- 20	20 -- 50	50 -- 100	100 ed oltre	
AZIENDE									
Solo in proprietà	4.852	1.562	1.031	218	90	25	5	4	7.787
Solo in affitto	73	21	11	7	3	2	2	-	119
Solo in uso gratuito	101	29	20	3	-	-	-	-	153
Parte in proprietà e parte in affitto	20	19	19	20	10	8	1	-	97
Parte in proprietà e parte in uso gratuito	45	13	18	7	7	5	3	-	98
Parte in affitto e parte in uso gratuito	-	3	-	1	1	2	-	1	8
Parte in proprietà, parte in affitto e parte in uso gratuito	-	2	2	1	2	1	-	-	8
Con solo manodopera familiare	5.091	1.649	1.101	257	113	43	11	5	8.270
Solo in proprietà	95	55	55	19	4	2	-	-	230
Solo in affitto	-	-	-	-	-	1	1	-	2
Solo in uso gratuito	-	-	2	-	1	-	-	-	3
Parte in proprietà e parte in affitto	-	1	-	2	3	3	1	-	10
Parte in proprietà e parte in uso gratuito	-	-	2	-	1	-	1	-	4
Parte in affitto e parte in uso gratuito	-	-	-	-	-	-	-	-	-
Parte in proprietà, parte in affitto e parte in uso gratuito	-	-	-	-	-	-	-	-	-
Con manodopera familiare prevalente	95	56	59	21	9	6	3	-	249
Solo in proprietà	26	14	14	7	4	1	-	-	66
Solo in affitto	-	-	-	-	-	1	-	-	1
Solo in uso gratuito	-	-	-	-	-	-	-	1	1
Parte in proprietà e parte in affitto	-	-	-	-	-	1	-	1	2
Parte in proprietà e parte in uso gratuito	-	-	-	-	-	-	1	1	2
Parte in affitto e parte in uso gratuito	-	-	-	-	-	-	-	-	-
Parte in proprietà, parte in affitto e parte in uso gratuito	-	-	-	-	-	-	-	-	-
Con manodopera extrafamiliare prevalente	26	14	14	7	4	3	1	3	72
Solo in proprietà	12	2	4	5	5	5	4	30	67
Solo in affitto	3	1	-	-	-	-	-	2	6
Solo in uso gratuito	-	1	-	-	-	-	-	-	1
Parte in proprietà e parte in affitto	-	-	-	-	-	-	1	-	1
Parte in proprietà e parte in uso gratuito	-	-	-	-	-	1	-	1	2
Parte in affitto e parte in uso gratuito	-	-	-	-	-	-	-	1	1
Parte in proprietà, parte in affitto e parte in uso gratuito	-	-	-	-	-	-	-	-	-
Conduzione con salariati	15	4	4	5	5	6	5	34	78
Solo in proprietà	-	-	-	-	-	-	-	-	-
Solo in affitto	-	-	-	-	-	-	-	-	-
Conduzione a colonia parziaria appoderata	-	-	-	-	-	-	-	-	-
Solo in proprietà	-	-	1	-	1	-	-	-	2
Solo in affitto	-	-	-	-	-	-	-	-	-
Solo in uso gratuito	-	-	-	-	-	-	-	-	-
Parte in proprietà e parte in uso gratuito	-	-	-	-	-	-	-	-	-
Altra forma di conduzione	-	-	1	-	1	-	-	-	2
Solo in proprietà	4.985	1.633	1.105	249	104	33	9	34	8.152
Solo in affitto	76	22	11	7	3	4	3	2	128
Solo in uso gratuito	101	30	22	3	1	-	-	1	158
Parte in proprietà e parte in affitto	20	20	19	22	13	12	3	1	110
Parte in proprietà e parte in uso gratuito	45	13	20	7	8	6	5	2	106
Parte in affitto e parte in uso gratuito	-	3	-	1	1	2	-	2	9
Parte in proprietà, parte in affitto e parte in uso gratuito	-	2	2	1	2	1	-	-	8
TOTALE	5.227	1.723	1.179	290	132	58	20	42	8.671

Tavola 2.5 segue - Aziende e relativa superficie totale per classe di superficie totale, forma di conduzione, titolo di possesso dei terreni e zona altimetrica (superficie in ettari) - COLLINA

FORME DI CONDUZIONE TITOLI DI POSSESSO DEI TERRENI	CLASSI DI SUPERFICIE TOTALE								Totale
	Meno di 1	1 -- 2	2 -- 5	5 -- 10	10 -- 20	20 -- 50	50 -- 100	100 ed oltre	
AZIENDE									
Solo in proprietà	25.602	8.004	4.652	1.115	458	207	50	28	40.116
Solo in affitto	503	258	101	55	38	24	13	4	996
Solo in uso gratuito	282	183	85	31	16	1	-	-	598
Parte in proprietà e parte in affitto	132	246	207	108	79	77	24	11	884
Parte in proprietà e parte in uso gratuito	163	147	158	54	39	17	4	1	583
Parte in affitto e parte in uso gratuito	1	5	2	4	2	2	-	-	16
Parte in proprietà, parte in affitto e parte in uso gratuito	-	6	11	9	8	8	4	1	47
Con solo manodopera familiare	26.683	8.849	5.216	1.376	640	336	95	45	43.240
Solo in proprietà	1.134	448	435	182	110	37	16	8	2.370
Solo in affitto	31	15	11	7	5	1	2	3	75
Solo in uso gratuito	9	4	8	2	1	-	1	-	25
Parte in proprietà e parte in affitto	3	7	14	9	8	9	6	3	59
Parte in proprietà e parte in uso gratuito	13	9	19	6	5	6	1	-	59
Parte in affitto e parte in uso gratuito	-	-	2	-	-	1	1	-	4
Parte in proprietà, parte in affitto e parte in uso gratuito	-	1	1	-	2	3	-	-	7
Con manodopera familiare prevalente	1.190	484	490	206	131	57	27	14	2.599
Solo in proprietà	224	188	225	98	53	38	8	11	845
Solo in affitto	12	18	1	-	2	2	1	-	36
Solo in uso gratuito	-	1	1	-	-	-	-	-	2
Parte in proprietà e parte in affitto	-	3	-	5	5	3	3	-	19
Parte in proprietà e parte in uso gratuito	2	1	3	3	-	1	-	-	10
Parte in affitto e parte in uso gratuito	-	-	-	-	1	1	-	-	2
Parte in proprietà, parte in affitto e parte in uso gratuito	-	-	-	-	1	3	-	1	5
Con manodopera extrafamiliare prevalente	238	211	230	106	62	48	12	12	919
Solo in proprietà	150	78	94	49	53	58	30	72	584
Solo in affitto	23	8	3	2	3	4	3	8	54
Solo in uso gratuito	2	-	3	-	1	1	-	1	8
Parte in proprietà e parte in affitto	-	1	1	-	2	6	3	8	21
Parte in proprietà e parte in uso gratuito	1	1	3	-	-	-	1	1	7
Parte in affitto e parte in uso gratuito	-	-	-	-	-	-	1	-	1
Parte in proprietà, parte in affitto e parte in uso gratuito	-	-	-	-	-	1	-	3	4
Conduzione con salariati	176	88	104	51	59	70	38	93	679
Solo in proprietà	2	1	1	1	-	-	-	-	5
Solo in affitto	2	-	-	-	-	-	-	-	2
Conduzione a colonia parziaria appoderata	4	1	1	1	-	-	-	-	7
Solo in proprietà	1	5	3	4	-	-	-	-	13
Solo in affitto	-	-	1	-	-	-	-	-	1
Solo in uso gratuito	-	-	-	-	-	-	-	-	-
Parte in proprietà e parte in uso gratuito	-	-	-	-	-	-	-	-	-
Altra forma di conduzione	1	5	4	4	-	-	-	-	14
Solo in proprietà	27.113	8.724	5.410	1.449	674	340	104	119	43.933
Solo in affitto	571	299	117	64	48	31	19	15	1.164
Solo in uso gratuito	293	188	97	33	18	2	1	1	633
Parte in proprietà e parte in affitto	135	257	222	122	94	95	36	22	983
Parte in proprietà e parte in uso gratuito	179	158	183	63	44	24	6	2	659
Parte in affitto e parte in uso gratuito	1	5	4	4	3	4	2	-	23
Parte in proprietà, parte in affitto e parte in uso gratuito	-	7	12	9	11	15	4	5	63
TOTALE	28.292	9.638	6.045	1.744	892	511	172	164	47.458

Tavola 2.5 segue - Aziende e relativa superficie totale per classe di superficie totale, forma di conduzione, titolo di possesso dei terreni e zona altimetrica (superficie in ettari) - PIANURA

FORME DI CONDUZIONE TITOLI DI POSSESSO DEI TERRENI	CLASSI DI SUPERFICIE TOTALE								Totale
	Meno di 1	1 -- 2	2 -- 5	5 -- 10	10 -- 20	20 -- 50	50 -- 100	100 ed oltre	
AZIENDE									
Solo in proprietà	737	492	673	369	287	79	8	7	2.652
Solo in affitto	26	25	35	28	17	57	22	7	217
Solo in uso gratuito	21	15	26	13	5	5	-	1	86
Parte in proprietà e parte in affitto	2	2	10	23	20	17	10	4	88
Parte in proprietà e parte in uso gratuito	7	12	22	28	20	15	5	1	110
Parte in affitto e parte in uso gratuito	-	-	1	1	3	2	-	-	7
Parte in proprietà, parte in affitto e parte in uso gratuito	-	2	2	2	3	2	1	3	15
Con solo manodopera familiare	793	548	769	464	355	177	46	23	3.175
Solo in proprietà	25	15	37	21	31	26	6	3	164
Solo in affitto	3	3	6	4	4	15	10	10	55
Solo in uso gratuito	-	-	1	-	1	-	-	-	2
Parte in proprietà e parte in affitto	1	-	2	3	5	3	5	2	21
Parte in proprietà e parte in uso gratuito	-	1	1	5	3	1	1	1	13
Parte in affitto e parte in uso gratuito	-	-	-	-	1	-	1	-	2
Parte in proprietà, parte in affitto e parte in uso gratuito	-	-	-	-	1	-	-	-	1
Con manodopera familiare prevalente	29	19	47	33	46	45	23	16	258
Solo in proprietà	2	4	5	10	10	10	6	9	56
Solo in affitto	-	-	3	-	1	1	1	4	10
Solo in uso gratuito	-	-	-	-	-	-	-	-	-
Parte in proprietà e parte in affitto	-	1	-	1	2	2	2	5	13
Parte in proprietà e parte in uso gratuito	-	-	1	1	1	-	-	2	5
Parte in affitto e parte in uso gratuito	-	-	-	-	-	-	-	-	-
Parte in proprietà, parte in affitto e parte in uso gratuito	-	-	-	-	-	-	-	1	1
Con manodopera extrafamiliare prevalente	2	5	9	12	14	13	9	21	85
Solo in proprietà	4	5	13	25	33	39	26	46	191
Solo in affitto	2	2	1	2	-	6	9	10	32
Solo in uso gratuito	1	-	-	-	1	2	1	-	5
Parte in proprietà e parte in affitto	-	-	1	-	1	1	3	9	15
Parte in proprietà e parte in uso gratuito	-	-	-	-	-	2	2	3	7
Parte in affitto e parte in uso gratuito	-	-	-	-	-	-	-	2	2
Parte in proprietà, parte in affitto e parte in uso gratuito	-	-	-	-	-	-	-	-	-
Conduzione con salariati	7	7	15	27	35	50	41	70	252
Solo in proprietà	-	-	-	2	-	-	-	-	2
Solo in affitto	-	-	-	-	-	-	-	-	-
Conduzione a colonia parziaria appoderata	-	-	-	2	-	-	-	-	2
Solo in proprietà	1	3	1	-	-	-	-	-	5
Solo in affitto	-	-	-	-	-	-	-	-	-
Solo in uso gratuito	-	-	-	-	1	-	-	-	1
Parte in proprietà e parte in uso gratuito	-	-	-	-	-	-	-	1	1
Altra forma di conduzione	1	3	1	-	1	-	-	1	7
Solo in proprietà	769	519	729	427	361	154	46	65	3.070
Solo in affitto	31	30	45	34	22	79	42	31	314
Solo in uso gratuito	22	15	27	13	8	7	1	1	94
Parte in proprietà e parte in affitto	3	3	13	27	28	23	20	20	137
Parte in proprietà e parte in uso gratuito	7	13	24	34	24	18	8	8	136
Parte in affitto e parte in uso gratuito	-	-	1	1	4	2	1	2	11
Parte in proprietà, parte in affitto e parte in uso gratuito	-	2	2	2	4	2	1	4	17
TOTALE	832	582	841	538	451	285	119	131	3.779

Tavola 2.5 segue - Aziende e relativa superficie totale per classe di superficie totale, forma di conduzione, titolo di possesso dei terreni e zona altimetrica (superficie in ettari) - TOTALE

FORME DI CONDUZIONE TITOLI DI POSSESSO DEI TERRENI	CLASSI DI SUPERFICIE TOTALE								Totale
	Meno di 1	1 -- 2	2 -- 5	5 -- 10	10 -- 20	20 -- 50	50 -- 100	100 ed oltre	
SUPERFICIE TOTALE									
Solo in proprietà	13.691,01	13.375,23	18.696,09	11.383,25	11.029,03	8.996,33	4.270,31	11.654,94	93.096,19
Solo in affitto	290,55	359,39	439,33	620,80	843,83	2.725,86	2.467,16	1.969,52	9.716,44
Solo in uso gratuito	194,61	292,75	389,91	320,37	266,01	167,90	-	144,22	1.775,77
Parte in proprietà e parte in affitto	104,11	381,06	732,63	1.051,07	1.512,02	3.093,45	2.195,44	3.966,66	13.036,44
Parte in proprietà e parte in uso gratuito	125,04	235,94	596,11	616,51	873,17	1.185,36	826,98	387,23	4.846,34
Parte in affitto e parte in uso gratuito	0,38	9,24	8,86	37,12	87,87	190,37	-	110,10	443,94
Parte in proprietà, parte in affitto e parte in uso gratuito	-	15,13	49,72	92,22	189,74	369,35	354,03	1.049,71	2.119,90
Con solo manodopera familiare	14.405,70	14.668,74	20.912,65	14.121,34	14.801,67	16.728,62	10.113,92	19.282,38	125.035,02
Solo in proprietà	587,23	707,93	1.671,52	1.550,82	1.942,54	2.066,68	1.399,32	1.737,19	11.663,23
Solo in affitto	19,68	23,75	60,33	82,16	123,29	560,90	882,20	2.660,00	4.412,31
Solo in uso gratuito	4,09	5,65	34,54	11,72	42,51	-	74,63	-	173,14
Parte in proprietà e parte in affitto	1,87	11,77	55,36	104,75	211,51	504,88	895,32	1.511,09	3.296,55
Parte in proprietà e parte in uso gratuito	9,11	14,71	72,02	82,09	122,25	241,67	202,46	310,00	1.054,31
Parte in affitto e parte in uso gratuito	-	-	5,75	-	10,50	26,30	165,37	-	207,92
Parte in proprietà, parte in affitto e parte in uso gratuito	-	1,39	3,56	-	46,30	83,07	-	-	134,32
Con manodopera familiare prevalente	621,98	765,20	1.903,08	1.831,54	2.498,90	3.483,50	3.619,30	6.218,28	20.941,78
Solo in proprietà	137,33	282,28	767,51	807,38	915,07	1.566,42	978,79	4.270,42	9.725,20
Solo in affitto	6,69	21,90	13,83	-	44,11	152,38	105,00	892,65	1.236,56
Solo in uso gratuito	-	1,10	2,40	-	-	-	-	149,20	152,70
Parte in proprietà e parte in affitto	-	6,85	-	38,77	96,53	186,29	364,31	1.718,00	2.410,75
Parte in proprietà e parte in uso gratuito	1,60	1,50	14,01	27,43	10,00	27,00	73,88	478,00	633,42
Parte in affitto e parte in uso gratuito	-	-	-	-	19,41	22,94	-	-	42,35
Parte in proprietà, parte in affitto e parte in uso gratuito	-	-	-	-	17,00	100,58	-	1.236,98	1.354,56
Con manodopera extrafamiliare prevalente	145,62	313,63	797,75	873,58	1.102,12	2.055,61	1.521,98	8.745,25	15.555,54
Solo in proprietà	90,34	116,28	328,81	559,55	1.219,43	3.257,24	4.215,86	96.892,01	106.679,52
Solo in affitto	22,35	13,59	10,96	28,37	45,63	347,43	730,00	6.319,98	7.518,31
Solo in uso gratuito	0,76	1,40	8,60	-	27,00	91,24	76,53	220,82	426,35
Parte in proprietà e parte in affitto	-	1,31	5,82	-	39,72	262,69	490,51	5.720,09	6.520,14
Parte in proprietà e parte in uso gratuito	0,50	1,80	10,92	-	-	129,07	215,93	1.806,59	2.164,81
Parte in affitto e parte in uso gratuito	-	-	-	-	-	-	74,00	519,73	593,73
Parte in proprietà, parte in affitto e parte in uso gratuito	-	-	-	-	-	33,94	-	1.470,89	1.504,83
Conduzione con salariati	113,95	134,38	365,11	587,92	1.331,78	4.121,61	5.802,83	112.950,11	125.407,69
Solo in proprietà	1,67	1,10	3,73	19,50	-	-	-	-	26,00
Solo in affitto	0,55	-	-	-	-	-	-	-	0,55
Conduzione a colonia parziaria appoderata	2,22	1,10	3,73	19,50	-	-	-	-	26,55
Solo in proprietà	0,51	8,47	15,90	26,51	15,00	-	-	-	66,39
Solo in affitto	-	-	4,50	-	-	-	-	-	4,50
Solo in uso gratuito	-	-	-	-	14,00	-	-	-	14,00
Parte in proprietà e parte in uso gratuito	-	-	-	-	-	-	-	492,95	492,95
Altra forma di conduzione	0,51	8,47	20,40	26,51	29,00	-	-	492,95	577,84
Solo in proprietà	14.508,09	14.491,29	21.483,56	14.347,01	15.121,07	15.886,67	10.864,28	114.554,56	221.256,53
Solo in affitto	339,82	418,63	528,95	731,33	1.056,86	3.786,57	4.184,36	11.842,15	22.888,67
Solo in uso gratuito	199,46	300,90	435,45	332,09	349,52	259,14	151,16	514,24	2.541,96
Parte in proprietà e parte in affitto	105,98	400,99	793,81	1.194,59	1.859,78	4.047,31	3.945,58	12.915,84	25.263,88
Parte in proprietà e parte in uso gratuito	136,25	253,95	693,06	726,03	1.005,42	1.583,10	1.319,25	3.474,77	9.191,83
Parte in affitto e parte in uso gratuito	0,38	9,24	14,61	37,12	117,78	239,61	239,37	629,83	1.287,94
Parte in proprietà, parte in affitto e parte in uso gratuito	-	16,52	53,28	92,22	253,04	586,94	354,03	3.757,58	5.113,61
TOTALE	15.289,98	15.891,52	24.002,72	17.460,39	19.763,47	26.389,34	21.058,03	147.688,97	287.544,42

Tavola 2.5 segue - Aziende e relativa superficie totale per classe di superficie totale, forma di conduzione, titolo di possesso dei terreni e zona altimetrica (superficie in ettari) - MONTAGNA

FORME DI CONDUZIONE TITOLI DI POSSESSO DEI TERRENI	CLASSI DI SUPERFICIE TOTALE								
	Meno di 1	1 -- 2	2 -- 5	5 -- 10	10 -- 20	20 -- 50	50 -- 100	100 ed oltre	Totale
SUPERFICIE TOTALE									
Solo in proprietà	2.152,91	2.108,04	3.030,16	1.430,25	1.170,09	736,52	304,98	4.763,93	15.696,88
Solo in affitto	29,27	28,21	31,94	47,55	39,92	69,40	113,78	-	360,07
Solo in uso gratuito	44,10	37,11	63,76	18,95	-	-	-	-	163,92
Parte in proprietà e parte in affitto	9,97	27,57	64,53	142,66	138,61	224,53	69,00	-	676,87
Parte in proprietà e parte in uso gratuito	24,24	16,40	53,39	58,97	100,61	154,75	191,91	-	600,27
Parte in affitto e parte in uso gratuito	-	3,64	-	5,01	19,81	76,37	-	110,10	214,93
Parte in proprietà, parte in affitto e parte in uso gratuito	-	2,39	4,55	6,88	24,06	30,47	-	-	68,35
Con solo manodopera familiare	2.260,49	2.223,36	3.248,33	1.710,27	1.493,10	1.292,04	679,67	4.874,03	17.781,29
Solo in proprietà	47,64	76,08	168,35	135,67	51,79	75,71	-	-	555,24
Solo in affitto	-	-	-	-	-	27,00	68,00	-	95,00
Solo in uso gratuito	-	-	6,35	-	11,30	-	-	-	17,65
Parte in proprietà e parte in affitto	-	1,75	-	13,12	42,86	103,11	63,00	-	223,84
Parte in proprietà e parte in uso gratuito	-	-	7,53	-	13,90	-	81,46	-	102,89
Parte in affitto e parte in uso gratuito	-	-	-	-	-	-	-	-	-
Parte in proprietà, parte in affitto e parte in uso gratuito	-	-	-	-	-	-	-	-	-
Con manodopera familiare prevalente	47,64	77,83	182,23	148,79	119,85	205,82	212,46	-	994,62
Solo in proprietà	14,02	20,75	46,54	49,29	48,44	23,00	-	-	202,04
Solo in affitto	-	-	-	-	-	24,74	-	-	24,74
Solo in uso gratuito	-	-	-	-	-	-	-	149,20	149,20
Parte in proprietà e parte in affitto	-	-	-	-	-	28,89	-	524,00	552,89
Parte in proprietà e parte in uso gratuito	-	-	-	-	-	-	73,88	150,00	223,88
Parte in affitto e parte in uso gratuito	-	-	-	-	-	-	-	-	-
Parte in proprietà, parte in affitto e parte in uso gratuito	-	-	-	-	-	-	-	-	-
Con manodopera extrafamiliare prevalente	14,02	20,75	46,54	49,29	48,44	76,63	73,88	823,20	1.152,75
Solo in proprietà	4,13	3,24	14,80	33,14	65,45	175,29	275,38	34.386,62	34.958,05
Solo in affitto	0,75	1,47	-	-	-	-	-	1.083,62	1.085,84
Solo in uso gratuito	-	1,40	-	-	-	-	-	-	1,40
Parte in proprietà e parte in affitto	-	-	-	-	-	-	83,77	-	83,77
Parte in proprietà e parte in uso gratuito	-	-	-	-	-	-	-	101,80	139,80
Parte in affitto e parte in uso gratuito	-	-	-	-	-	-	-	136,01	136,01
Parte in proprietà, parte in affitto e parte in uso gratuito	-	-	-	-	-	-	-	-	-
Conduzione con salariati	4,88	6,11	14,80	33,14	65,45	213,29	359,15	35.708,05	36.404,87
Solo in proprietà	-	-	-	-	-	-	-	-	-
Solo in affitto	-	-	-	-	-	-	-	-	-
Conduzione a colonia parziaria appoderata	-	-	-	-	-	-	-	-	-
Solo in proprietà	-	-	2,50	-	15,00	-	-	-	17,50
Solo in affitto	-	-	-	-	-	-	-	-	-
Solo in uso gratuito	-	-	-	-	-	-	-	-	-
Parte in proprietà e parte in uso gratuito	-	-	-	-	-	-	-	-	-
Altra forma di conduzione	-	-	2,50	-	15,00	-	-	-	17,50
Solo in proprietà	2.218,70	2.208,11	3.262,35	1.648,35	1.350,77	1.010,52	580,36	39.150,55	51.429,71
Solo in affitto	30,02	29,68	31,94	47,55	39,92	121,14	181,78	1.083,62	1.565,65
Solo in uso gratuito	44,10	38,51	70,11	18,95	11,30	-	-	149,20	332,17
Parte in proprietà e parte in affitto	9,97	29,32	64,53	155,78	181,47	356,53	215,77	524,00	1.537,37
Parte in proprietà e parte in uso gratuito	24,24	16,40	60,92	58,97	114,51	192,75	347,25	251,80	1.066,84
Parte in affitto e parte in uso gratuito	-	3,64	-	5,01	19,81	76,37	-	246,11	350,94
Parte in proprietà, parte in affitto e parte in uso gratuito	-	2,39	4,55	6,88	24,06	30,47	-	-	68,35
TOTALE	2.327,03	2.328,05	3.494,40	1.941,49	1.741,84	1.787,78	1.325,16	41.405,28	56.351,03

Tavola 2.5 segue - Aziende e relativa superficie totale per classe di superficie totale, forma di conduzione, titolo di possesso dei terreni e zona altimetrica (superficie in ettari) - COLLINA

FORME DI CONDUZIONE TITOLI DI POSSESSO DEI TERRENI	CLASSI DI SUPERFICIE TOTALE								
	Meno di 1	1 -- 2	2 -- 5	5 -- 10	10 -- 20	20 -- 50	50 -- 100	100 ed oltre	Totale
SUPERFICIE TOTALE									
<i>Solo in proprietà</i>	11.185,53	10.627,00	13.616,07	7.451,05	6.030,98	5.924,18	3.359,75	5.945,10	64.139,66
<i>Solo in affitto</i>	250,18	297,87	299,89	377,99	548,71	757,32	945,98	943,07	4.421,01
<i>Solo in uso gratuito</i>	138,76	234,46	248,40	208,99	209,60	26,00	-	-	1.066,21
<i>Parte in proprietà e parte in affitto</i>	92,96	351,09	633,21	753,41	1.100,29	2.334,57	1.494,38	3.252,66	10.012,57
<i>Parte in proprietà e parte in uso gratuito</i>	96,54	204,50	469,20	355,01	524,02	560,90	288,35	133,23	2.631,75
<i>Parte in affitto e parte in uso gratuito</i>	0,38	5,60	4,36	27,11	21,73	57,50	-	-	116,68
<i>Parte in proprietà, parte in affitto e parte in uso gratuito</i>	-	10,03	37,79	68,37	114,84	269,99	277,53	111,51	890,06
Con solo manodopera familiare	11.764,35	11.730,55	15.308,92	9.241,93	8.550,17	9.930,46	6.365,99	10.385,57	83.277,94
<i>Solo in proprietà</i>	526,36	608,90	1.379,13	1.258,93	1.473,10	1.153,33	1.024,90	1.253,83	8.678,48
<i>Solo in affitto</i>	17,88	18,74	39,71	51,79	64,16	25,50	141,46	939,00	1.298,24
<i>Solo in uso gratuito</i>	4,09	5,65	25,19	11,72	12,51	-	74,63	-	133,79
<i>Parte in proprietà e parte in affitto</i>	0,90	10,02	49,21	69,23	106,15	291,27	408,32	1.019,09	1.954,19
<i>Parte in proprietà e parte in uso gratuito</i>	9,11	12,75	59,79	42,34	69,85	192,87	61,00	-	447,71
<i>Parte in affitto e parte in uso gratuito</i>	-	-	5,75	-	-	26,30	90,37	-	122,42
<i>Parte in proprietà, parte in affitto e parte in uso gratuito</i>	-	1,39	3,56	-	28,00	83,07	-	-	116,02
Con manodopera familiare prevalente	558,34	657,45	1.562,34	1.434,01	1.753,77	1.772,34	1.800,68	3.211,92	12.750,85
<i>Solo in proprietà</i>	121,93	256,02	708,36	688,79	730,16	1.190,92	586,87	2.245,09	6.528,14
<i>Solo in affitto</i>	6,69	21,90	4,56	-	25,04	82,24	52,00	-	192,43
<i>Solo in uso gratuito</i>	-	1,10	2,40	-	-	-	-	-	3,50
<i>Parte in proprietà e parte in affitto</i>	-	5,15	-	33,77	70,23	87,70	216,81	-	413,66
<i>Parte in proprietà e parte in uso gratuito</i>	1,60	1,50	10,53	20,33	-	27,00	-	-	60,96
<i>Parte in affitto e parte in uso gratuito</i>	-	-	-	-	19,41	22,94	-	-	42,35
<i>Parte in proprietà, parte in affitto e parte in uso gratuito</i>	-	-	-	-	17,00	100,58	-	226,60	344,18
Con manodopera extrafamiliare prevalente	130,22	285,67	725,85	742,89	861,84	1.511,38	855,68	2.471,69	7.585,22
<i>Solo in proprietà</i>	83,85	106,39	272,38	341,33	723,94	1.745,45	2.108,20	40.357,72	45.739,26
<i>Solo in affitto</i>	20,16	9,62	8,96	14,43	45,63	157,57	182,84	3.223,43	3.662,64
<i>Solo in uso gratuito</i>	0,26	-	8,60	-	12,50	25,00	-	220,82	267,18
<i>Parte in proprietà e parte in affitto</i>	-	1,31	3,77	-	29,72	218,89	175,44	2.738,03	3.167,16
<i>Parte in proprietà e parte in uso gratuito</i>	0,50	1,80	10,92	-	-	-	61,36	1.029,84	1.104,42
<i>Parte in affitto e parte in uso gratuito</i>	-	-	-	-	-	-	74,00	-	74,00
<i>Parte in proprietà, parte in affitto e parte in uso gratuito</i>	-	-	-	-	-	33,94	-	1.470,89	1.504,83
Conduzione con salariati	104,77	119,12	304,63	355,76	811,79	2.180,85	2.601,84	49.040,73	55.519,49
<i>Solo in proprietà</i>	1,67	1,10	3,73	6,50	-	-	-	-	13,00
<i>Solo in affitto</i>	0,55	-	-	-	-	-	-	-	0,55
Conduzione a colonia parziaria appoderata	2,22	1,10	3,73	6,50	-	-	-	-	13,55
<i>Solo in proprietà</i>	0,40	5,42	11,40	26,51	-	-	-	-	43,73
<i>Solo in affitto</i>	-	-	4,50	-	-	-	-	-	4,50
<i>Solo in uso gratuito</i>	-	-	-	-	-	-	-	-	-
<i>Parte in proprietà e parte in uso gratuito</i>	-	-	-	-	-	-	-	-	-
Altra forma di conduzione	0,40	5,42	15,90	26,51	-	-	-	-	48,23
<i>Solo in proprietà</i>	11.919,74	11.604,83	15.991,07	9.773,11	8.958,18	10.013,88	7.079,72	49.801,74	125.142,27
<i>Solo in affitto</i>	295,46	348,13	357,62	444,21	683,54	1.022,63	1.322,28	5.105,50	9.579,37
<i>Solo in uso gratuito</i>	143,11	241,21	284,59	220,71	234,61	51,00	74,63	220,82	1.470,68
<i>Parte in proprietà e parte in affitto</i>	93,86	367,57	686,19	856,41	1.306,39	2.932,43	2.294,95	7.009,78	15.547,58
<i>Parte in proprietà e parte in uso gratuito</i>	107,75	220,55	550,44	417,68	593,87	780,77	410,71	1.163,07	4.244,84
<i>Parte in affitto e parte in uso gratuito</i>	0,38	5,60	10,11	27,11	41,14	106,74	164,37	-	355,45
<i>Parte in proprietà, parte in affitto e parte in uso gratuito</i>	-	11,42	41,35	68,37	159,84	487,58	277,53	1.809,00	2.855,09
TOTALE	12.560,30	12.799,31	17.921,37	11.807,60	11.977,57	15.395,03	11.624,19	65.109,91	159.195,28

Tavola 2.5 segue - Aziende e relativa superficie totale per classe di superficie totale, forma di conduzione, titolo di possesso dei terreni e zona altimetrica (superficie in ettari) - PIANURA

FORME DI CONDUZIONE TITOLI DI POSSESSO DEI TERRENI	CLASSI DI SUPERFICIE TOTALE								
	Meno di 1	1 -- 2	2 -- 5	5 -- 10	10 -- 20	20 -- 50	50 -- 100	100 ed oltre	Totale
SUPERFICIE TOTALE									
Solo in proprietà	352,57	640,19	2.049,86	2.501,95	3.827,96	2.335,63	605,58	945,91	13.259,65
Solo in affitto	11,10	33,31	107,50	195,26	255,20	1.899,14	1.407,40	1.026,45	4.935,36
Solo in uso gratuito	11,75	21,18	77,75	92,43	56,41	141,90	-	144,22	545,64
Parte in proprietà e parte in affitto	1,18	2,40	34,89	155,00	273,12	534,35	632,06	714,00	2.347,00
Parte in proprietà e parte in uso gratuito	4,26	15,04	73,52	202,53	248,54	469,71	346,72	254,00	1.614,32
Parte in affitto e parte in uso gratuito	-	-	4,50	5,00	46,33	56,50	-	-	112,33
Parte in proprietà, parte in affitto e parte in uso gratuito	-	2,71	7,38	16,97	50,84	68,89	76,50	938,20	1.161,49
Con solo manodopera familiare	380,86	714,83	2.355,40	3.169,14	4.758,40	5.506,12	3.068,26	4.022,78	23.975,79
Solo in proprietà	13,23	22,95	124,04	156,22	417,65	837,64	374,42	483,36	2.429,51
Solo in affitto	1,80	5,01	20,62	30,37	59,13	508,40	672,74	1.721,00	3.019,07
Solo in uso gratuito	-	-	3,00	-	18,70	-	-	-	21,70
Parte in proprietà e parte in affitto	0,97	-	6,15	22,40	62,50	110,50	424,00	492,00	1.118,52
Parte in proprietà e parte in uso gratuito	-	1,96	4,70	39,75	38,50	48,80	60,00	310,00	503,71
Parte in affitto e parte in uso gratuito	-	-	-	-	10,50	-	75,00	-	85,50
Parte in proprietà, parte in affitto e parte in uso gratuito	-	-	-	-	18,30	-	-	-	18,30
Con manodopera familiare prevalente	16,00	29,92	158,51	248,74	625,28	1.505,34	1.606,16	3.006,36	7.196,31
Solo in proprietà	1,38	5,51	12,61	69,30	136,47	352,50	391,92	2.025,33	2.995,02
Solo in affitto	-	-	9,27	-	19,07	45,40	53,00	892,65	1.019,39
Solo in uso gratuito	-	-	-	-	-	-	-	-	-
Parte in proprietà e parte in affitto	-	1,70	-	5,00	26,30	69,70	147,50	1.194,00	1.444,20
Parte in proprietà e parte in uso gratuito	-	-	3,48	7,10	10,00	-	-	328,00	348,58
Parte in affitto e parte in uso gratuito	-	-	-	-	-	-	-	-	-
Parte in proprietà, parte in affitto e parte in uso gratuito	-	-	-	-	-	-	-	1.010,38	1.010,38
Con manodopera extrafamiliare prevalente	1,38	7,21	25,36	81,40	191,84	467,60	592,42	5.450,36	6.817,57
Solo in proprietà	2,36	6,65	41,63	185,08	430,04	1.336,50	1.832,28	22.147,67	25.982,21
Solo in affitto	1,44	2,50	2,00	13,94	-	189,86	547,16	2.012,93	2.769,83
Solo in uso gratuito	0,50	-	-	-	14,50	66,24	76,53	-	157,77
Parte in proprietà e parte in affitto	-	-	2,05	-	10,00	43,80	231,30	2.982,06	3.269,21
Parte in proprietà e parte in uso gratuito	-	-	-	-	-	91,07	154,57	674,95	920,59
Parte in affitto e parte in uso gratuito	-	-	-	-	-	-	-	383,72	383,72
Parte in proprietà, parte in affitto e parte in uso gratuito	-	-	-	-	-	-	-	-	-
Conduzione con salariati	4,30	9,15	45,68	199,02	454,54	1.727,47	2.841,84	28.201,33	33.483,33
Solo in proprietà	-	-	-	13,00	-	-	-	-	13,00
Solo in affitto	-	-	-	-	-	-	-	-	-
Conduzione a colonia parziaria appoderata	-	-	-	13,00	-	-	-	-	13,00
Solo in proprietà	0,11	3,05	2,00	-	-	-	-	-	5,16
Solo in affitto	-	-	-	-	-	-	-	-	-
Solo in uso gratuito	-	-	-	-	14,00	-	-	-	14,00
Parte in proprietà e parte in uso gratuito	-	-	-	-	-	-	-	492,95	492,95
Altra forma di conduzione	0,11	3,05	2,00	-	14,00	-	-	492,95	512,11
Solo in proprietà	369,65	678,35	2.230,14	2.925,55	4.812,12	4.862,27	3.204,20	25.602,27	44.684,55
Solo in affitto	14,34	40,82	139,39	239,57	333,40	2.642,80	2.680,30	5.653,03	11.743,65
Solo in uso gratuito	12,25	21,18	80,75	92,43	103,61	208,14	76,53	144,22	739,11
Parte in proprietà e parte in affitto	2,15	4,10	43,09	182,40	371,92	758,35	1.434,86	5.382,06	8.178,93
Parte in proprietà e parte in uso gratuito	4,26	17,00	81,70	249,38	297,04	609,58	561,29	2.059,90	3.880,15
Parte in affitto e parte in uso gratuito	-	-	4,50	5,00	56,83	56,50	75,00	383,72	581,55
Parte in proprietà, parte in affitto e parte in uso gratuito	-	2,71	7,38	16,97	69,14	68,89	76,50	1.948,58	2.190,17
TOTALE	402,65	764,16	2.586,95	3.711,30	6.044,06	9.206,53	8.108,68	41.173,78	71.998,11

Tavola 2.6 - Aziende e relativa superficie agricola utilizzata (SAU) per classe di superficie agricola utilizzata, forma di conduzione, titolo di possesso dei terreni e zona altimetrica (superficie in ettari) - TOTALE

FORME DI CONDUZIONE TITOLI DI POSSESSO DEI TERRENI	CLASSI DI SUPERFICIE AGRICOLA UTILIZZATA								Totale
	Meno di 1	1 -- 2	2 -- 5	5 -- 10	10 -- 20	20 -- 50	50 -- 100	100 ed oltre	
AZIENDE									
Solo in proprietà	35.150	7.853	4.838	1.417	617	233	50	23	50.181
Solo in affitto	671	285	134	88	56	89	26	9	1.358
Solo in uso gratuito	505	179	104	39	17	3	-	1	848
Parte in proprietà e parte in affitto	178	246	212	143	101	102	22	14	1.018
Parte in proprietà e parte in uso gratuito	237	163	158	82	49	35	10	2	736
Parte in affitto e parte in uso gratuito	5	3	7	6	6	6	-	-	33
Parte in proprietà, parte in affitto e parte in uso gratuito	1	8	13	11	10	10	5	4	62
Con solo manodopera familiare	36.747	8.737	5.466	1.786	856	478	113	53	54.236
Solo in proprietà	1.435	468	452	202	119	63	15	7	2.761
Solo in affitto	36	19	16	10	12	16	15	9	133
Solo in uso gratuito	11	3	10	3	2	-	1	-	30
Parte in proprietà e parte in affitto	7	6	16	17	17	11	12	5	91
Parte in proprietà e parte in uso gratuito	15	9	17	12	8	6	3	1	71
Parte in affitto e parte in uso gratuito	-	-	1	-	1	1	2	-	5
Parte in proprietà, parte in affitto e parte in uso gratuito	-	1	-	-	3	3	-	-	7
Con manodopera familiare prevalente	1.504	506	512	244	162	100	48	22	3.098
Solo in proprietà	323	177	231	98	55	38	13	18	953
Solo in affitto	14	17	4	1	2	6	-	4	48
Solo in uso gratuito	1	1	-	-	-	-	-	1	3
Parte in proprietà e parte in affitto	-	3	3	3	8	5	4	6	32
Parte in proprietà e parte in uso gratuito	2	1	6	3	-	2	-	3	17
Parte in affitto e parte in uso gratuito	-	-	-	-	1	1	-	-	2
Parte in proprietà, parte in affitto e parte in uso gratuito	-	-	-	-	1	3	-	2	6
Con manodopera extrafamiliare prevalente	340	199	244	105	67	55	17	34	1.061
Solo in proprietà	198	93	115	84	70	99	48	104	811
Solo in affitto	29	11	4	3	4	14	11	17	93
Solo in uso gratuito	2	3	-	1	1	3	1	1	12
Parte in proprietà e parte in affitto	-	-	2	1	3	6	6	14	32
Parte in proprietà e parte in uso gratuito	1	1	1	-	-	3	3	4	13
Parte in affitto e parte in uso gratuito	-	-	-	-	-	-	2	2	4
Parte in proprietà, parte in affitto e parte in uso gratuito	-	-	-	-	-	1	-	2	3
Conduzione con salariati	230	108	122	89	78	126	71	144	968
Solo in proprietà	3	-	2	2	-	-	-	-	7
Solo in affitto	2	-	-	-	-	-	-	-	2
Conduzione a colonia parziaria appoderata	5	-	2	2	-	-	-	-	9
Solo in proprietà	9	3	7	-	-	-	-	-	19
Solo in affitto	-	-	1	-	-	-	-	-	1
Solo in uso gratuito	-	1	-	-	-	-	-	-	1
Parte in proprietà e parte in uso gratuito	-	-	-	-	-	-	-	1	1
Altra forma di conduzione	9	4	8	-	-	-	-	1	22
Solo in proprietà	37.118	8.594	5.645	1.803	861	433	126	152	54.732
Solo in affitto	752	332	159	102	74	125	52	39	1.635
Solo in uso gratuito	519	187	114	43	20	6	2	3	894
Parte in proprietà e parte in affitto	185	255	233	164	129	124	44	39	1.173
Parte in proprietà e parte in uso gratuito	255	174	182	97	57	46	16	11	838
Parte in affitto e parte in uso gratuito	5	3	8	6	8	8	4	2	44
Parte in proprietà, parte in affitto e parte in uso gratuito	1	9	13	11	14	17	5	8	78
TOTALE	38.835	9.554	6.354	2.226	1.163	759	249	254	59.394

Tavola 2.6 segue - Aziende e relativa superficie agricola utilizzata (SAU) per classe di superficie agricola utilizzata, forma di conduzione, titolo di possesso dei terreni e zona altimetrica (superficie in ettari) - MONTAGNA

FORME DI CONDUZIONE TITOLI DI POSSESSO DEI TERRENI	CLASSI DI SUPERFICIE AGRICOLA UTILIZZATA								Totale
	Meno di 1	1 -- 2	2 -- 5	5 -- 10	10 -- 20	20 -- 50	50 -- 100	100 ed oltre	
AZIENDE									
Solo in proprietà	5.757	1.120	536	125	43	14	2	3	7.600
Solo in affitto	77	22	8	8	2	5	-	-	122
Solo in uso gratuito	119	21	16	1	-	-	-	-	157
Parte in proprietà e parte in affitto	24	15	16	20	10	4	1	-	90
Parte in proprietà e parte in uso gratuito	46	15	10	6	6	4	3	-	90
Parte in affitto e parte in uso gratuito	1	1	1	-	1	3	-	-	7
Parte in proprietà, parte in affitto e parte in uso gratuito	1	1	2	1	1	1	-	-	7
Con solo manodopera familiare	6.025	1.195	589	161	63	31	6	3	8.073
Solo in proprietà	157	36	24	9	3	2	-	-	231
Solo in affitto	-	-	-	-	-	1	1	-	2
Solo in uso gratuito	-	-	2	1	-	-	-	-	3
Parte in proprietà e parte in affitto	1	-	-	2	3	3	1	-	10
Parte in proprietà e parte in uso gratuito	-	-	1	-	1	-	1	-	3
Parte in affitto e parte in uso gratuito	-	-	-	-	-	-	-	-	-
Parte in proprietà, parte in affitto e parte in uso gratuito	-	-	-	-	-	-	-	-	-
Con manodopera familiare prevalente	158	36	27	12	7	6	3	-	249
Solo in proprietà	43	7	9	4	1	-	-	-	64
Solo in affitto	-	-	-	-	-	1	-	-	1
Solo in uso gratuito	-	-	-	-	-	-	-	1	1
Parte in proprietà e parte in affitto	-	-	-	-	-	1	-	1	2
Parte in proprietà e parte in uso gratuito	-	-	-	-	-	1	-	1	2
Parte in affitto e parte in uso gratuito	-	-	-	-	-	-	-	-	-
Parte in proprietà, parte in affitto e parte in uso gratuito	-	-	-	-	-	-	-	-	-
Con manodopera extrafamiliare prevalente	43	7	9	4	1	3	-	3	70
Solo in proprietà	14	6	3	2	7	3	2	23	60
Solo in affitto	3	1	-	-	-	-	-	2	6
Solo in uso gratuito	-	-	-	-	-	-	-	-	-
Parte in proprietà e parte in affitto	-	-	-	-	-	-	-	-	-
Parte in proprietà e parte in uso gratuito	-	-	-	-	-	1	1	-	2
Parte in affitto e parte in uso gratuito	-	-	-	-	-	-	1	-	1
Parte in proprietà, parte in affitto e parte in uso gratuito	-	-	-	-	-	-	-	-	-
Conduzione con salariati	17	7	3	2	7	4	4	25	69
Solo in proprietà	-	-	-	-	-	-	-	-	-
Solo in affitto	-	-	-	-	-	-	-	-	-
Conduzione a colonia parziaria appoderata	-	-	-	-	-	-	-	-	-
Solo in proprietà	-	1	-	-	-	-	-	-	1
Solo in affitto	-	-	-	-	-	-	-	-	-
Solo in uso gratuito	-	-	-	-	-	-	-	-	-
Parte in proprietà e parte in uso gratuito	-	-	-	-	-	-	-	-	-
Altra forma di conduzione	-	1	-	-	-	-	-	-	1
Solo in proprietà	5.971	1.170	572	140	54	19	4	26	7.956
Solo in affitto	80	23	8	8	2	7	1	2	131
Solo in uso gratuito	119	21	18	2	-	-	-	1	161
Parte in proprietà e parte in affitto	25	15	16	22	13	8	2	1	102
Parte in proprietà e parte in uso gratuito	46	15	11	6	7	6	5	1	97
Parte in affitto e parte in uso gratuito	1	1	1	-	1	3	1	-	8
Parte in proprietà, parte in affitto e parte in uso gratuito	1	1	2	1	1	1	-	-	7
TOTALE	6.243	1.246	628	179	78	44	13	31	8.462

Tavola 2.6 segue - Aziende e relativa superficie agricola utilizzata (SAU) per classe di superficie agricola utilizzata, forma di conduzione, titolo di possesso dei terreni e zona altimetrica (superficie in ettari) - COLLINA

FORME DI CONDUZIONE TITOLI DI POSSESSO DEI TERRENI	CLASSI DI SUPERFICIE AGRICOLA UTILIZZATA								Totale
	Meno di 1	1 -- 2	2 -- 5	5 -- 10	10 -- 20	10 -- 50	50 -- 100	100 ed oltre	
AZIENDE									
Solo in proprietà	28.476	6.269	3.654	949	365	164	40	15	39.932
Solo in affitto	561	239	91	55	33	24	12	4	1.019
Solo in uso gratuito	362	139	66	26	12	-	-	-	605
Parte in proprietà e parte in affitto	152	228	183	103	73	78	16	10	843
Parte in proprietà e parte in uso gratuito	182	135	125	46	30	17	3	1	539
Parte in affitto e parte in uso gratuito	4	2	5	5	2	1	-	-	19
Parte in proprietà, parte in affitto e parte in uso gratuito	-	5	9	8	6	7	4	1	40
Con solo manodopera familiare	29.737	7.017	4.133	1.192	521	291	75	31	42.997
Solo in proprietà	1.248	415	394	168	88	37	11	5	2.366
Solo in affitto	32	16	10	7	6	-	2	3	76
Solo in uso gratuito	11	3	7	2	1	-	1	-	25
Parte in proprietà e parte in affitto	5	6	14	10	11	5	6	3	60
Parte in proprietà e parte in uso gratuito	15	8	15	6	5	5	1	-	55
Parte in affitto e parte in uso gratuito	-	-	1	-	-	1	1	-	3
Parte in proprietà, parte in affitto e parte in uso gratuito	-	1	-	-	2	3	-	-	6
Con manodopera familiare prevalente	1.311	449	441	193	113	51	22	11	2.591
Solo in proprietà	277	164	217	85	44	29	8	9	833
Solo in affitto	14	17	1	1	1	3	-	-	37
Solo in uso gratuito	1	1	-	-	-	-	-	-	2
Parte in proprietà e parte in affitto	-	2	2	3	6	2	2	-	17
Parte in proprietà e parte in uso gratuito	2	1	4	2	-	1	-	-	10
Parte in affitto e parte in uso gratuito	-	-	-	-	1	1	-	-	2
Parte in proprietà, parte in affitto e parte in uso gratuito	-	-	-	-	1	3	-	1	5
Con manodopera extrafamiliare prevalente	294	185	224	91	53	39	10	10	906
Solo in proprietà	178	80	93	53	35	54	23	44	560
Solo in affitto	24	8	2	2	3	6	2	7	54
Solo in uso gratuito	2	3	-	1	-	1	-	1	8
Parte in proprietà e parte in affitto	-	-	1	-	3	6	2	6	18
Parte in proprietà e parte in uso gratuito	1	1	1	-	-	-	1	1	5
Parte in affitto e parte in uso gratuito	-	-	-	-	-	-	1	-	1
Parte in proprietà, parte in affitto e parte in uso gratuito	-	-	-	-	-	1	-	2	3
Conduzione con salariati	205	92	97	56	41	68	29	61	649
Solo in proprietà	3	-	1	1	-	-	-	-	5
Solo in affitto	2	-	-	-	-	-	-	-	2
Conduzione a colonia parziaria appoderata	5	-	1	1	-	-	-	-	7
Solo in proprietà	5	2	6	-	-	-	-	-	13
Solo in affitto	-	-	1	-	-	-	-	-	1
Solo in uso gratuito	-	-	-	-	-	-	-	-	-
Parte in proprietà e parte in uso gratuito	-	-	-	-	-	-	-	-	-
Altra forma di conduzione	5	2	7	-	-	-	-	-	14
Solo in proprietà	30.187	6.930	4.365	1.256	532	284	82	73	43.709
Solo in affitto	633	280	105	65	43	33	16	14	1.189
Solo in uso gratuito	376	146	73	29	13	1	1	1	640
Parte in proprietà e parte in affitto	157	236	200	116	93	91	26	19	938
Parte in proprietà e parte in uso gratuito	200	145	145	54	35	23	5	2	609
Parte in affitto e parte in uso gratuito	4	2	6	5	3	3	2	-	25
Parte in proprietà, parte in affitto e parte in uso gratuito	-	6	9	8	9	14	4	4	54
TOTALE	31.557	7.745	4.903	1.533	728	449	136	113	47.164

Tavola 2.6 segue - Aziende e relativa superficie agricola utilizzata (SAU) per classe di superficie agricola utilizzata, forma di conduzione, titolo di possesso dei terreni e zona altimetrica (superficie in ettari) - PIANURA

FORME DI CONDUZIONE TITOLI DI POSSESSO DEI TERRENI	CLASSI DI SUPERFICIE AGRICOLA UTILIZZATA								Totale
	Meno di 1	1 -- 2	2 -- 5	5 -- 10	10 -- 20	20 -- 50	50 -- 100	100 ed oltre	
AZIENDE									
Solo in proprietà	917	464	648	343	209	55	8	5	2.649
Solo in affitto	33	24	35	25	21	60	14	5	217
Solo in uso gratuito	24	19	22	12	5	3	-	1	86
Parte in proprietà e parte in affitto	2	3	13	20	18	20	5	4	85
Parte in proprietà e parte in uso gratuito	9	13	23	30	13	14	4	1	107
Parte in affitto e parte in uso gratuito	-	-	1	1	3	2	-	-	7
Parte in proprietà, parte in affitto e parte in uso gratuito	-	2	2	2	3	2	1	3	15
Con solo manodopera familiare	985	525	744	433	272	156	32	19	3.166
Solo in proprietà	30	17	34	25	28	24	4	2	164
Solo in affitto	4	3	6	3	6	15	12	6	55
Solo in uso gratuito	-	-	1	-	1	-	-	-	2
Parte in proprietà e parte in affitto	1	-	2	5	3	3	5	2	21
Parte in proprietà e parte in uso gratuito	-	1	1	6	2	1	1	1	13
Parte in affitto e parte in uso gratuito	-	-	-	-	1	-	1	-	2
Parte in proprietà, parte in affitto e parte in uso gratuito	-	-	-	-	1	-	-	-	1
Con manodopera familiare prevalente	35	21	44	39	42	43	23	11	258
Solo in proprietà	3	6	5	9	10	9	5	9	56
Solo in affitto	-	-	3	-	1	2	-	4	10
Solo in uso gratuito	-	-	-	-	-	-	-	-	-
Parte in proprietà e parte in affitto	-	1	1	-	2	2	2	5	13
Parte in proprietà e parte in uso gratuito	-	-	2	1	-	-	-	2	5
Parte in affitto e parte in uso gratuito	-	-	-	-	-	-	-	-	-
Parte in proprietà, parte in affitto e parte in uso gratuito	-	-	-	-	-	-	-	1	1
Con manodopera extrafamiliare prevalente	3	7	11	10	13	13	7	21	85
Solo in proprietà	6	7	19	29	28	42	23	37	191
Solo in affitto	2	2	2	1	1	8	9	8	33
Solo in uso gratuito	-	-	-	-	1	2	1	-	4
Parte in proprietà e parte in affitto	-	-	1	1	-	-	4	8	14
Parte in proprietà e parte in uso gratuito	-	-	-	-	-	2	1	3	6
Parte in affitto e parte in uso gratuito	-	-	-	-	-	-	-	2	2
Parte in proprietà, parte in affitto e parte in uso gratuito	-	-	-	-	-	-	-	-	-
Conduzione con salariati	8	9	22	31	30	54	38	58	250
Solo in proprietà	-	-	1	1	-	-	-	-	2
Solo in affitto	-	-	-	-	-	-	-	-	-
Conduzione a colonia parziaria appoderata	-	-	1	1	-	-	-	-	2
Solo in proprietà	4	-	1	-	-	-	-	-	5
Solo in affitto	-	-	-	-	-	-	-	-	-
Solo in uso gratuito	-	1	-	-	-	-	-	-	1
Parte in proprietà e parte in uso gratuito	-	-	-	-	-	-	-	1	1
Altra forma di conduzione	4	1	1	-	-	-	-	1	7
Solo in proprietà	960	494	708	407	275	130	40	53	3.067
Solo in affitto	39	29	46	29	29	85	35	23	315
Solo in uso gratuito	24	20	23	12	7	5	1	1	93
Parte in proprietà e parte in affitto	3	4	17	26	23	25	16	19	133
Parte in proprietà e parte in uso gratuito	9	14	26	37	15	17	6	8	132
Parte in affitto e parte in uso gratuito	-	-	1	1	4	2	1	2	11
Parte in proprietà, parte in affitto e parte in uso gratuito	-	2	2	2	4	2	1	4	17
TOTALE	1.035	563	823	514	357	266	100	110	3.768

Tavola 2.6 segue - Aziende e relativa superficie agricola utilizzata (SAU) per classe di superficie agricola utilizzata, forma di conduzione, titolo di possesso dei terreni e zona altimetrica (*superficie in ettari*) - TOTALE

FORME DI CONDUZIONE TITOLI DI POSSESSO DEI TERRENI	CLASSI DI SUPERFICIE AGRICOLA UTILIZZATA								Totale
	Meno di 1	1 -- 2	2 -- 5	5 -- 10	10 -- 20	20 -- 50	50 -- 100	100 ed oltre	
SUPERFICIE AGRICOLA UTILIZZATA									
Solo in proprietà	13.957,65	10.583,36	14.351,47	9.647,50	8.078,06	6.712,53	3.453,41	4.167,72	70.951,70
Solo in affitto	330,14	346,90	403,32	609,91	810,15	2.843,45	1.772,08	1.355,10	8.471,05
Solo in uso gratuito	219,78	231,93	309,83	268,40	225,81	89,50	-	143,71	1.488,96
Parte in proprietà e parte in affitto	116,71	348,66	652,31	997,89	1.413,27	3.201,05	1.426,73	3.420,79	11.577,41
Parte in proprietà e parte in uso gratuito	128,72	226,22	490,54	589,17	660,60	1.094,04	656,67	304,55	4.150,51
Parte in affitto e parte in uso gratuito	2,71	3,45	20,21	45,30	88,65	193,28	-	-	353,60
Parte in proprietà, parte in affitto e parte in uso gratuito	0,84	10,62	45,13	82,74	140,27	311,74	335,92	1.027,16	1.954,42
Con solo manodopera familiare	14.756,55	11.751,14	16.272,81	12.240,91	11.416,81	14.445,59	7.644,81	10.419,03	98.947,65
Solo in proprietà	629,39	651,45	1.428,75	1.426,42	1.582,06	1.986,20	904,89	975,32	9.584,48
Solo in affitto	21,08	24,81	51,16	69,44	166,79	508,83	1.087,40	1.615,20	3.544,71
Solo in uso gratuito	5,01	4,88	29,94	18,14	29,70	-	74,63	-	162,30
Parte in proprietà e parte in affitto	4,63	9,05	54,25	126,10	232,07	364,55	804,33	1.189,93	2.784,91
Parte in proprietà e parte in uso gratuito	10,28	14,68	55,70	81,79	105,09	186,60	198,06	248,90	901,10
Parte in affitto e parte in uso gratuito	-	-	2,45	-	10,50	24,51	150,37	-	187,83
Parte in proprietà, parte in affitto e parte in uso gratuito	-	1,15	-	-	38,07	69,75	-	-	108,97
Con manodopera familiare prevalente	670,39	706,02	1.622,25	1.721,89	2.164,28	3.140,44	3.219,68	4.029,35	17.274,30
Solo in proprietà	162,20	243,83	727,88	691,63	774,11	1.241,64	955,33	3.101,51	7.898,13
Solo in affitto	8,19	20,57	11,77	9,11	32,29	227,77	-	834,21	1.143,91
Solo in uso gratuito	0,80	1,00	-	-	-	-	-	124,20	126,00
Parte in proprietà e parte in affitto	-	5,06	13,23	21,79	105,87	149,86	262,40	1.625,80	2.184,01
Parte in proprietà e parte in uso gratuito	1,57	1,25	22,09	22,46	-	66,52	-	436,00	549,89
Parte in affitto e parte in uso gratuito	-	-	-	-	19,00	22,94	-	-	41,94
Parte in proprietà, parte in affitto e parte in uso gratuito	-	-	-	-	15,56	98,58	-	1.171,89	1.286,03
Con manodopera extrafamiliare prevalente	172,76	271,71	774,97	744,99	946,83	1.807,31	1.217,73	7.293,61	13.229,91
Solo in proprietà	101,55	127,25	351,35	608,93	988,65	3.231,82	3.460,72	42.051,10	50.921,37
Solo in affitto	21,97	12,87	11,00	19,74	54,97	488,48	694,84	3.818,87	5.122,74
Solo in uso gratuito	0,20	4,12	-	8,00	14,50	76,96	50,96	202,05	356,79
Parte in proprietà e parte in affitto	-	-	5,80	9,00	47,47	224,23	386,22	3.513,03	4.185,75
Parte in proprietà e parte in uso gratuito	0,50	1,00	3,79	-	-	89,28	230,57	1.321,05	1.646,19
Parte in affitto e parte in uso gratuito	-	-	-	-	-	-	140,27	335,27	475,54
Parte in proprietà, parte in affitto e parte in uso gratuito	-	-	-	-	-	29,30	-	463,27	492,57
Conduzione con salariati	124,22	145,24	371,94	645,67	1.105,59	4.140,07	4.963,58	51.704,64	63.200,95
Solo in proprietà	2,19	-	7,73	11,70	-	-	-	-	21,62
Solo in affitto	0,51	-	-	-	-	-	-	-	0,51
Conduzione a colonia parziaria appoderata	2,70	-	7,73	11,70	-	-	-	-	22,13
Solo in proprietà	4,47	3,72	23,52	-	-	-	-	-	31,71
Solo in affitto	-	-	3,60	-	-	-	-	-	3,60
Solo in uso gratuito	-	1,00	-	-	-	-	-	-	1,00
Parte in proprietà e parte in uso gratuito	-	-	-	-	-	-	-	381,10	381,10
Altra forma di conduzione	4,47	4,72	27,12	-	-	-	-	381,10	417,41
Solo in proprietà	14.857,45	11.609,61	16.890,70	12.386,18	11.422,88	13.172,19	8.774,35	50.295,65	139.409,01
Solo in affitto	381,89	405,15	480,85	708,20	1.064,20	4.068,53	3.554,32	7.623,38	18.286,52
Solo in uso gratuito	225,79	242,93	339,77	294,54	270,01	166,46	125,59	469,96	2.135,05
Parte in proprietà e parte in affitto	121,34	362,77	725,59	1.154,78	1.798,68	3.939,69	2.879,68	9.749,55	20.732,08
Parte in proprietà e parte in uso gratuito	141,07	243,15	572,12	693,42	765,69	1.436,44	1.085,30	2.691,60	7.628,79
Parte in affitto e parte in uso gratuito	2,71	3,45	22,66	45,30	118,15	240,73	290,64	335,27	1.058,91
Parte in proprietà, parte in affitto e parte in uso gratuito	0,84	11,77	45,13	82,74	193,90	509,37	335,92	2.662,32	3.841,99
TOTALE	15.731,09	12.878,83	19.076,82	15.365,16	15.633,51	23.533,41	17.045,80	73.827,73	193.092,35

Tavola 2.6 segue - Aziende e relativa superficie agricola utilizzata (SAU) per classe di superficie agricola utilizzata, forma di conduzione, titolo di possesso dei terreni e zona altimetrica (superficie in ettari) - MONTAGNA

FORME DI CONDUZIONE TITOLI DI POSSESSO DEI TERRENI	CLASSI DI SUPERFICIE AGRICOLA UTILIZZATA								Totale
	Meno di 1	1 -- 2	2 -- 5	5 -- 10	10 -- 20	20 -- 50	50 -- 100	100 ed oltre	
SUPERFICIE AGRICOLA UTILIZZATA									
Solo in proprietà	2.150,64	1.498,51	1.576,07	854,76	553,28	382,30	120,00	1.217,97	8.353,53
Solo in affitto	31,28	31,20	21,81	57,36	28,47	180,11	-	-	350,23
Solo in uso gratuito	49,32	27,20	49,33	6,25	-	-	-	-	132,10
Parte in proprietà e parte in affitto	12,65	20,47	55,02	145,17	147,09	104,70	67,00	-	552,10
Parte in proprietà e parte in uso gratuito	22,15	21,17	28,73	49,81	85,21	126,40	191,83	-	525,30
Parte in affitto e parte in uso gratuito	0,41	1,20	3,51	-	17,70	113,78	-	-	136,60
Parte in proprietà, parte in affitto e parte in uso gratuito	0,84	1,30	4,50	6,14	12,63	27,66	-	-	53,07
Con solo manodopera familiare	2.267,29	1.601,05	1.738,97	1.119,49	844,38	934,95	378,83	1.217,97	10.102,93
Solo in proprietà	69,37	51,78	82,18	67,56	38,00	58,00	-	-	366,89
Solo in affitto	-	-	-	-	-	26,90	65,00	-	91,90
Solo in uso gratuito	-	-	5,80	7,25	-	-	-	-	13,05
Parte in proprietà e parte in affitto	0,97	-	-	12,82	37,41	84,74	61,00	-	196,94
Parte in proprietà e parte in uso gratuito	-	-	4,50	-	13,40	-	81,16	-	99,06
Parte in affitto e parte in uso gratuito	-	-	-	-	-	-	-	-	-
Parte in proprietà, parte in affitto e parte in uso gratuito	-	-	-	-	-	-	-	-	-
Con manodopera familiare prevalente	70,34	51,78	92,48	87,63	88,81	169,64	207,16	-	767,84
Solo in proprietà	16,71	9,54	31,52	28,03	10,06	-	-	-	95,86
Solo in affitto	-	-	-	-	-	20,20	-	-	20,20
Solo in uso gratuito	-	-	-	-	-	-	-	124,20	124,20
Parte in proprietà e parte in affitto	-	-	-	-	-	27,99	-	503,80	531,79
Parte in proprietà e parte in uso gratuito	-	-	-	-	-	42,52	-	133,00	175,52
Parte in affitto e parte in uso gratuito	-	-	-	-	-	-	-	-	-
Parte in proprietà, parte in affitto e parte in uso gratuito	-	-	-	-	-	-	-	-	-
Con manodopera extrafamiliare prevalente	16,71	9,54	31,52	28,03	10,06	90,71	-	761,00	947,57
Solo in proprietà	4,58	8,10	12,06	10,98	87,60	106,66	142,17	13.663,13	14.035,28
Solo in affitto	0,50	1,28	-	-	-	-	-	641,01	642,79
Solo in uso gratuito	-	-	-	-	-	-	-	-	-
Parte in proprietà e parte in affitto	-	-	-	-	-	-	-	-	-
Parte in proprietà e parte in uso gratuito	-	-	-	-	-	38,00	98,27	-	136,27
Parte in affitto e parte in uso gratuito	-	-	-	-	-	-	68,27	-	68,27
Parte in proprietà, parte in affitto e parte in uso gratuito	-	-	-	-	-	-	-	-	-
Conduzione con salariati	5,08	9,38	12,06	10,98	87,60	144,66	308,71	14.304,14	14.882,61
Solo in proprietà	-	-	-	-	-	-	-	-	-
Solo in affitto	-	-	-	-	-	-	-	-	-
Conduzione a colonia parziaria appoderata	-	-	-	-	-	-	-	-	-
Solo in proprietà	-	1,70	-	-	-	-	-	-	1,70
Solo in affitto	-	-	-	-	-	-	-	-	-
Solo in uso gratuito	-	-	-	-	-	-	-	-	-
Parte in proprietà e parte in uso gratuito	-	-	-	-	-	-	-	-	-
Altra forma di conduzione	-	1,70	-	-	-	-	-	-	1,70
Solo in proprietà	2.241,30	1.569,63	1.701,83	961,33	688,94	546,96	262,17	14.881,10	22.853,26
Solo in affitto	31,78	32,48	21,81	57,36	28,47	227,21	65,00	641,01	1.105,12
Solo in uso gratuito	49,32	27,20	55,13	13,50	-	-	-	124,20	269,35
Parte in proprietà e parte in affitto	13,62	20,47	55,02	157,99	184,50	217,43	128,00	503,80	1.280,83
Parte in proprietà e parte in uso gratuito	22,15	21,17	33,23	49,81	98,61	206,92	371,26	133,00	936,15
Parte in affitto e parte in uso gratuito	0,41	1,20	3,51	-	17,70	113,78	68,27	-	204,87
Parte in proprietà, parte in affitto e parte in uso gratuito	0,84	1,30	4,50	6,14	12,63	27,66	-	-	53,07
TOTALE	2.359,42	1.673,45	1.875,03	1.246,13	1.030,85	1.339,96	894,70	16.283,11	26.702,65

Tavola 2.6 segue - Aziende e relativa superficie agricola utilizzata (SAU) per classe di superficie agricola utilizzata, forma di conduzione, titolo di possesso dei terreni e zona altimetrica (superficie in ettari) - COLLINA

FORME DI CONDUZIONE TITOLI DI POSSESSO DEI TERRENI	CLASSI DI SUPERFICIE AGRICOLA UTILIZZATA								
	Meno di 1	1 -- 2	2 -- 5	5 -- 10	10 -- 20	20 -- 50	50 -- 100	100 ed oltre	Totale
SUPERFICIE AGRICOLA UTILIZZATA									
Solo in proprietà	11.389,08	8.474,56	10.786,43	6.429,65	4.823,47	4.666,65	2.724,36	2.305,61	51.599,81
Solo in affitto	283,84	284,67	274,56	386,69	463,04	764,02	835,26	781,60	4.073,68
Solo in uso gratuito	158,69	178,48	195,60	180,33	159,87	-	-	-	872,97
Parte in proprietà e parte in affitto	103,09	323,96	553,62	721,31	1.039,66	2.464,15	1.018,13	2.738,79	8.962,71
Parte in proprietà e parte in uso gratuito	101,35	188,39	382,75	322,83	407,75	571,78	205,80	119,55	2.300,20
Parte in affitto e parte in uso gratuito	2,30	2,25	13,80	40,30	30,15	26,20	-	-	115,00
Parte in proprietà, parte in affitto e parte in uso gratuito	-	6,83	34,08	59,88	80,69	218,49	264,92	109,51	774,40
Con solo manodopera familiare	12.038,35	9.459,14	12.240,84	8.140,99	7.004,63	8.711,29	5.048,47	6.055,06	68.698,77
Solo in proprietà	544,72	575,49	1.241,42	1.186,36	1.176,02	1.153,61	642,53	652,32	7.172,47
Solo in affitto	18,48	20,30	33,83	46,64	82,66	-	137,00	565,00	903,91
Solo in uso gratuito	5,01	4,88	21,14	10,89	12,00	-	74,63	-	128,55
Parte in proprietà e parte in affitto	2,69	9,05	48,30	73,83	156,56	172,10	387,33	846,66	1.696,52
Parte in proprietà e parte in uso gratuito	10,28	12,76	46,70	38,39	66,69	138,80	60,90	-	374,52
Parte in affitto e parte in uso gratuito	-	-	2,45	-	-	24,51	81,37	-	108,33
Parte in proprietà, parte in affitto e parte in uso gratuito	-	1,15	-	-	24,67	69,75	-	-	95,57
Con manodopera familiare prevalente	581,18	623,63	1.393,84	1.356,11	1.518,60	1.558,77	1.383,76	2.063,98	10.479,87
Solo in proprietà	143,84	225,71	680,85	597,35	627,81	931,39	634,23	1.342,51	5.183,69
Solo in affitto	8,19	20,57	4,56	9,11	14,72	113,17	-	-	170,32
Solo in uso gratuito	0,80	1,00	-	-	-	-	-	-	1,80
Parte in proprietà e parte in affitto	-	3,42	8,73	21,79	82,57	64,27	127,70	-	308,48
Parte in proprietà e parte in uso gratuito	1,57	1,25	14,19	14,46	-	24,00	-	-	55,47
Parte in affitto e parte in uso gratuito	-	-	-	-	19,00	22,94	-	-	41,94
Parte in proprietà, parte in affitto e parte in uso gratuito	-	-	-	-	15,56	98,58	-	183,20	297,34
Con manodopera extrafamiliare prevalente	154,40	251,95	708,33	642,71	759,66	1.254,35	761,93	1.525,71	6.059,04
Solo in proprietà	93,70	109,52	277,56	391,32	504,35	1.731,36	1.662,50	16.650,48	21.420,79
Solo in affitto	20,68	9,34	4,50	13,24	44,63	238,52	121,20	1.655,13	2.107,24
Solo in uso gratuito	0,20	4,12	-	8,00	-	20,30	-	202,05	234,67
Parte in proprietà e parte in affitto	-	-	3,75	-	47,47	224,23	105,18	1.535,54	1.916,17
Parte in proprietà e parte in uso gratuito	0,50	1,00	3,79	-	-	-	57,95	778,05	841,29
Parte in affitto e parte in uso gratuito	-	-	-	-	-	-	72,00	-	72,00
Parte in proprietà, parte in affitto e parte in uso gratuito	-	-	-	-	-	29,30	-	463,27	492,57
Conduzione con salariati	115,08	123,98	289,60	412,56	596,45	2.243,71	2.018,83	21.284,52	27.084,73
Solo in proprietà	2,19	-	3,73	5,00	-	-	-	-	10,92
Solo in affitto	0,51	-	-	-	-	-	-	-	0,51
Conduzione a colonia parziaria appoderata	2,70	-	3,73	5,00	-	-	-	-	11,43
Solo in proprietà	2,34	2,02	21,52	-	-	-	-	-	25,88
Solo in affitto	-	-	3,60	-	-	-	-	-	3,60
Solo in uso gratuito	-	-	-	-	-	-	-	-	-
Parte in proprietà e parte in uso gratuito	-	-	-	-	-	-	-	-	-
Altra forma di conduzione	2,34	2,02	25,12	-	-	-	-	-	29,48
Solo in proprietà	12.175,87	9.387,30	13.011,51	8.609,68	7.131,65	8.483,01	5.663,62	20.950,92	85.413,56
Solo in affitto	331,70	334,88	321,05	455,68	605,05	1.115,71	1.093,46	3.001,73	7.259,26
Solo in uso gratuito	164,70	188,48	216,74	199,22	171,87	20,30	74,63	202,05	1.237,99
Parte in proprietà e parte in affitto	105,78	336,43	614,40	816,93	1.326,26	2.924,75	1.638,34	5.120,99	12.883,88
Parte in proprietà e parte in uso gratuito	113,70	203,40	447,43	375,68	474,44	734,58	324,65	897,60	3.571,48
Parte in affitto e parte in uso gratuito	2,30	2,25	16,25	40,30	49,15	73,65	153,37	-	337,27
Parte in proprietà, parte in affitto e parte in uso gratuito	-	7,98	34,08	59,88	120,92	416,12	264,92	755,98	1.659,88
TOTALE	12.894,05	10.460,72	14.661,46	10.557,37	9.879,34	13.768,12	9.212,99	30.929,27	112.363,32

Tavola 2.6 segue - Aziende e relativa superficie agricola utilizzata (SAU) per classe di superficie agricola utilizzata, forma di conduzione, titolo di possesso dei terreni e zona altimetrica (superficie in ettari) - PIANURA

FORME DI CONDUZIONE TITOLI DI POSSESSO DEI TERRENI	CLASSI DI SUPERFICIE AGRICOLA UTILIZZATA								Totale
	Meno di 1	1 -- 2	2 -- 5	5 -- 10	10 -- 20	20 -- 50	50 -- 100	100 ed oltre	
SUPERFICIE AGRICOLA UTILIZZATA									
Solo in proprietà	417,93	610,29	1.988,97	2.363,09	2.701,31	1.663,58	609,05	644,14	10.998,36
Solo in affitto	15,02	31,03	106,95	165,86	318,64	1.899,32	936,82	573,50	4.047,14
Solo in uso gratuito	11,77	26,25	64,90	81,82	65,94	89,50	-	143,71	483,89
Parte in proprietà e parte in affitto	0,97	4,23	43,67	131,41	226,52	632,20	341,60	682,00	2.062,60
Parte in proprietà e parte in uso gratuito	5,22	16,66	79,06	216,53	167,64	395,86	259,04	185,00	1.325,01
Parte in affitto e parte in uso gratuito	-	-	2,90	5,00	40,80	53,30	-	-	102,00
Parte in proprietà, parte in affitto e parte in uso gratuito	-	2,49	6,55	16,72	46,95	65,59	71,00	917,65	1.126,95
Con solo manodopera familiare	450,91	690,95	2.293,00	2.980,43	3.567,80	4.799,35	2.217,51	3.146,00	20.145,95
Solo in proprietà	15,30	24,18	105,15	172,50	368,04	774,59	262,36	323,00	2.045,12
Solo in affitto	2,60	4,51	17,33	22,80	84,13	481,93	885,40	1.050,20	2.548,90
Solo in uso gratuito	-	-	3,00	-	17,70	-	-	-	20,70
Parte in proprietà e parte in affitto	0,97	-	5,95	39,45	38,10	107,71	356,00	343,27	891,45
Parte in proprietà e parte in uso gratuito	-	1,92	4,50	43,40	25,00	47,80	56,00	248,90	427,52
Parte in affitto e parte in uso gratuito	-	-	-	-	10,50	-	69,00	-	79,50
Parte in proprietà, parte in affitto e parte in uso gratuito	-	-	-	-	13,40	-	-	-	13,40
Con manodopera familiare prevalente	18,87	30,61	135,93	278,15	556,87	1.412,03	1.628,76	1.965,37	6.026,59
Solo in proprietà	1,65	8,58	15,51	66,25	136,24	310,25	321,10	1.759,00	2.618,58
Solo in affitto	-	-	7,21	-	17,57	94,40	-	834,21	953,39
Solo in uso gratuito	-	-	-	-	-	-	-	-	-
Parte in proprietà e parte in affitto	-	1,64	4,50	-	23,30	57,60	134,70	1.122,00	1.343,74
Parte in proprietà e parte in uso gratuito	-	-	7,90	8,00	-	-	-	303,00	318,90
Parte in affitto e parte in uso gratuito	-	-	-	-	-	-	-	-	-
Parte in proprietà, parte in affitto e parte in uso gratuito	-	-	-	-	-	-	-	988,69	988,69
Con manodopera extrafamiliare prevalente	1,65	10,22	35,12	74,25	177,11	462,25	455,80	5.006,90	6.223,30
Solo in proprietà	3,27	9,63	61,73	206,63	396,70	1.393,80	1.656,05	11.737,49	15.465,30
Solo in affitto	0,79	2,25	6,50	6,50	10,34	249,96	573,64	1.522,73	2.372,71
Solo in uso gratuito	-	-	-	-	14,50	56,66	50,96	-	122,12
Parte in proprietà e parte in affitto	-	-	2,05	9,00	-	-	281,04	1.977,49	2.269,58
Parte in proprietà e parte in uso gratuito	-	-	-	-	-	51,28	74,35	543,00	668,63
Parte in affitto e parte in uso gratuito	-	-	-	-	-	-	-	335,27	335,27
Parte in proprietà, parte in affitto e parte in uso gratuito	-	-	-	-	-	-	-	-	-
Conduzione con salariati	4,06	11,88	70,28	222,13	421,54	1.751,70	2.636,04	16.115,98	21.233,61
Solo in proprietà	-	-	4,00	6,70	-	-	-	-	10,70
Solo in affitto	-	-	-	-	-	-	-	-	-
Conduzione a colonia parziaria appoderata	-	-	4,00	6,70	-	-	-	-	10,70
Solo in proprietà	2,13	-	2,00	-	-	-	-	-	4,13
Solo in affitto	-	-	-	-	-	-	-	-	-
Solo in uso gratuito	-	1,00	-	-	-	-	-	-	1,00
Parte in proprietà e parte in uso gratuito	-	-	-	-	-	-	-	381,10	381,10
Altra forma di conduzione	2,13	1,00	2,00	-	-	-	-	381,10	386,23
Solo in proprietà	440,28	652,68	2.177,36	2.815,17	3.602,29	4.142,22	2.848,56	14.463,63	31.142,19
Solo in affitto	18,41	37,79	137,99	195,16	430,68	2.725,61	2.395,86	3.980,64	9.922,14
Solo in uso gratuito	11,77	27,25	67,90	81,82	98,14	146,16	50,96	143,71	627,71
Parte in proprietà e parte in affitto	1,94	5,87	56,17	179,86	287,92	797,51	1.113,34	4.124,76	6.567,37
Parte in proprietà e parte in uso gratuito	5,22	18,58	91,46	267,93	192,64	494,94	389,39	1.661,00	3.121,16
Parte in affitto e parte in uso gratuito	-	-	2,90	5,00	51,30	53,30	69,00	335,27	516,77
Parte in proprietà, parte in affitto e parte in uso gratuito	-	2,49	6,55	16,72	60,35	65,59	71,00	1.906,34	2.129,04
TOTALE	477,62	744,66	2.540,33	3.561,66	4.723,32	8.425,33	6.938,11	26.615,35	54.026,38

Tavola 2.7 - Aziende per numero dei corpi di terreno, classe di superficie totale e classe di superficie agricola utilizzata (SAU)

	NUMERO DEI CORPI DI TERRENO								
CLASSI DI SUPERFICIE TOTALE CLASSI DI SAU	1	2	3	4	5	6 ed oltre	TOTALE		
							Aziende	Corpi	
CLASSI DI SUPERFICIE TOTALE (in ettari)									
Meno di 1 ettaro	26.129	5.255	1.638	651	272	406	34.351	48.739	
1 -- 2	6.031	2.702	1.505	722	369	614	11.943	25.635	
2 -- 3	1.841	937	580	390	247	471	4.466	12.080	
3 -- 5	1.379	740	468	283	201	528	3.599	11.120	
5 -- 10	1.060	524	316	169	122	381	2.572	8.026	
10 -- 20	577	361	185	93	58	201	1.475	5.049	
20 -- 30	154	102	50	30	23	78	437	1.641	
30 -- 50	129	100	60	33	23	72	417	1.758	
50 -- 100	70	77	51	34	22	57	311	1.412	
100 ed oltre	53	49	37	38	28	132	337	4.702	
TOTALE	37.423	10.847	4.890	2.443	1.365	2.940	59.908	120.162	
CLASSI DI SAU (in ettari)									
Senza superficie	350	63	32	19	13	37	514	1.230	
Meno di 1 ettaro	28.290	6.175	2.132	919	461	858	38.835	60.179	
1 -- 2	4.532	2.197	1.285	632	314	594	9.554	21.825	
2 -- 3	1.451	756	463	288	176	341	3.475	9.217	
3 -- 5	1.127	609	375	234	163	371	2.879	8.662	
5 -- 10	915	479	278	152	104	298	2.226	6.944	
10 -- 20	433	291	155	81	49	154	1.163	3.813	
20 -- 30	138	96	44	23	21	75	397	1.552	
30 -- 50	96	90	57	37	21	61	362	1.725	
50 -- 100	64	52	38	27	22	46	249	1.063	
100 ed oltre	27	39	31	31	21	105	254	3.952	
TOTALE	37.423	10.847	4.890	2.443	1.365	2.940	59.908	120.162	

Tavola 2.8 - Superficie totale per numero dei corpi di terreno, classe di superficie totale e classe di superficie agricola utilizzata (SAU) (superficie in ettari)

CLASSI DI SUPERFICIE TOTALE CLASSI DI SAU	NUMERO DEI CORPI DI TERRENO						Totale
	1	2	3	4	5	6 ed oltre	
CLASSI DI SUPERFICIE TOTALE							
Meno di 1 ettaro	10.654,17	2.832,25	976,27	402,08	172,34	252,87	15.289,98
1 -- 2	7.668,90	3.637,32	2.118,54	1.027,56	532,21	906,99	15.891,52
2 -- 3	4.259,84	2.204,08	1.390,52	935,37	595,68	1.154,95	10.540,44
3 -- 5	5.085,62	2.752,10	1.772,88	1.068,29	761,96	2.021,43	13.462,28
5 -- 10	7.197,58	3.590,69	2.132,39	1.166,40	811,85	2.561,48	17.460,39
10 -- 20	7.541,08	4.918,37	2.519,48	1.278,81	800,17	2.705,56	19.763,47
20 -- 30	3.736,71	2.471,34	1.206,97	724,08	575,61	1.921,27	10.635,98
30 -- 50	4.798,68	3.785,11	2.283,65	1.311,51	858,84	2.715,57	15.753,36
50 -- 100	4.831,32	4.994,66	3.496,08	2.337,87	1.593,53	3.804,57	21.058,03
100 ed oltre	13.726,80	10.122,55	7.969,48	11.282,52	8.913,43	95.674,19	147.688,97
TOTALE	69.500,70	41.308,47	25.866,26	21.534,49	15.615,62	113.718,88	287.544,42
CLASSI DI SAU							
Senza superficie	1.741,28	234,28	312,66	345,94	59,90	4.377,63	7.071,69
Meno di 1 ettaro	13.701,78	4.637,69	1.775,16	875,02	501,20	1.218,48	22.709,33
1 -- 2	7.289,75	3.506,61	2.136,35	1.088,65	679,68	1.540,05	16.241,09
2 -- 3	3.999,74	2.082,28	1.301,21	800,82	480,11	1.164,91	9.829,07
3 -- 5	4.953,84	2.650,10	1.666,63	976,04	709,58	2.378,11	13.334,30
5 -- 10	7.504,76	3.963,88	2.166,61	1.226,21	805,25	2.475,03	18.141,74
10 -- 20	6.703,10	4.660,31	2.690,77	1.305,42	1.055,98	3.043,55	19.459,13
20 -- 30	4.231,36	2.789,48	1.253,90	671,20	562,26	2.279,90	11.788,10
30 -- 50	4.501,22	4.070,53	2.508,53	1.862,54	1.191,40	2.821,99	16.956,21
50 -- 100	5.546,29	4.027,31	3.333,37	2.898,02	2.292,54	4.411,79	22.509,32
100 ed oltre	9.327,58	8.686,00	6.721,07	9.484,63	7.277,72	88.007,44	129.504,44
TOTALE	69.500,70	41.308,47	25.866,26	21.534,49	15.615,62	113.718,88	287.544,42

Tavola 2.9 - Superficie agricola utilizzata (SAU) per numero dei corpi di terreno, classe di superficie totale e classe di superficie agricola utilizzata (superficie in ettari)

CLASSI DI SUPERFICIE TOTALE CLASSI DI SAU	NUMERO DEI CORPI DI TERRENO						Totale
	1	2	3	4	5	6 ed oltre	
CLASSI DI SUPERFICIE TOTALE							
Meno di 1 ettaro	8.887,87	2.356,17	780,05	298,63	120,09	150,60	12.593,41
1 -- 2	6.261,11	2.985,23	1.729,16	812,84	393,77	614,89	12.797,00
2 -- 3	3.505,11	1.817,28	1.125,28	756,93	460,15	819,89	8.484,64
3 -- 5	4.177,22	2.294,83	1.453,01	891,51	639,26	1.441,69	10.897,52
5 -- 10	5.979,32	2.995,33	1.829,24	1.021,54	686,52	2.026,65	14.538,60
10 -- 20	6.209,28	4.125,22	2.114,67	1.127,43	680,05	2.186,53	16.443,18
20 -- 30	3.161,55	2.103,06	1.005,88	607,76	446,44	1.579,74	8.904,43
30 -- 50	3.934,27	3.264,53	1.941,36	1.137,23	765,35	2.244,30	13.287,04
50 -- 100	4.016,12	4.016,66	2.952,17	1.854,96	1.332,65	3.119,85	17.292,41
100 ed oltre	7.874,82	7.432,41	5.609,53	7.287,49	5.385,77	44.264,10	77.854,12
TOTALE	54.006,67	33.390,72	20.540,35	15.796,32	10.910,05	58.448,24	193.092,35
CLASSI DI SAU							
Meno di 1 ettaro	10.550,75	2.991,15	1.090,44	469,65	226,62	402,48	15.731,09
1 -- 2	5.927,80	2.978,25	1.787,41	887,97	452,83	844,57	12.878,83
2 -- 3	3.426,60	1.797,14	1.105,70	683,86	423,80	833,36	8.270,46
3 -- 5	4.205,55	2.273,68	1.417,70	871,05	617,47	1.420,91	10.806,36
5 -- 10	6.333,04	3.305,14	1.917,61	1.044,87	710,14	2.054,36	15.365,16
10 -- 20	5.653,67	3.968,26	2.092,58	1.116,31	661,91	2.140,78	15.633,51
20 -- 30	3.333,95	2.371,01	1.061,25	550,33	510,55	1.859,75	9.686,84
30 -- 50	3.583,61	3.500,28	2.181,55	1.462,22	797,51	2.321,40	13.846,57
50 -- 100	4.521,98	3.481,01	2.573,06	1.851,23	1.510,84	3.107,68	17.045,80
100 ed oltre	6.469,72	6.724,80	5.313,05	6.858,83	4.998,38	43.462,95	73.827,73
TOTALE	54.006,67	33.390,72	20.540,35	15.796,32	10.910,05	58.448,24	193.092,35

Tavola 2.10 - Aziende e relativa superficie per forma di utilizzazione dei terreni, classe di superficie totale e classe di superficie agricola utilizzata (SAU) (superficie in ettari)

CLASSI DI SUPERFICIE TOTALE CLASSI DI SAU	SUPERFICIE AGRICOLA UTILIZZATA				Arboricoltura da legno	Boschi	SUPERFICIE AGRICOLA NON UTILIZZATA			Totale generale
	Seminativi	Coltivazioni legnose agrarie	Prati permanenti e pascoli	Totale aziende con SAU			Totale	Di cui destinata ad attività ricreative	Altra superficie	
AZIENDE										
CLASSI DI SUPERFICIE TOTALE										
Meno di 1 ettaro	11.131	30.072	7.061	34.036	63	3.020	5.725	133	18.354	34.351
1 -- 2	4.658	10.033	3.749	11.853	63	2.223	3.078	64	7.041	11.943
2 -- 3	2.015	3.543	1.578	4.433	30	1.073	1.219	27	2.638	4.466
3 -- 5	1.857	2.726	1.319	3.578	29	1.030	891	21	2.377	3.599
5 -- 10	1.628	1.779	997	2.565	18	837	537	17	1.907	2.572
10 -- 20	1.133	911	598	1.464	11	589	321	24	1.224	1.475
20 -- 30	335	213	210	431	3	192	88	8	361	437
30 -- 50	342	168	186	410	1	185	86	9	358	417
50 -- 100	264	135	161	303	8	154	88	7	275	311
100 ed oltre	254	116	208	321	16	239	110	28	283	337
TOTALE	23.617	49.696	16.067	59.394	242	9.542	12.143	338	34.818	59.908
CLASSI DI SAU										
Senza superficie	-	-	-	-	19	492	182	7	131	514
Meno di 1 ettaro	13.121	34.260	8.362	38.835	104	4.540	8.190	181	21.624	38.835
1 -- 2	3.815	7.877	3.315	9.554	45	1.558	1.794	45	5.371	9.554
2 -- 3	1.654	2.701	1.325	3.475	16	655	644	14	2.051	3.475
3 -- 5	1.561	2.139	1.070	2.879	16	632	453	21	1.910	2.879
5 -- 10	1.475	1.501	860	2.226	14	663	382	15	1.669	2.226
10 -- 20	933	693	488	1.163	7	416	203	15	976	1.163
20 -- 30	322	184	187	397	2	158	74	5	331	397
30 -- 50	305	144	159	362	3	152	76	7	308	362
50 -- 100	218	103	138	249	2	108	64	6	222	249
100 ed oltre	213	94	163	254	14	168	81	22	225	254
TOTALE	23.617	49.696	16.067	59.394	242	9.542	12.143	338	34.818	59.908
SUPERFICIE INVESTITA										
CLASSI DI SUPERFICIE TOTALE										
Meno di 1 ettaro	1.521,71	9.316,11	1.755,59	12.593,41	11,28	594,77	948,01	13,78	1.142,51	15.289,98
1 -- 2	2.114,17	8.157,38	2.525,45	12.797,00	20,74	911,58	1.284,02	15,87	878,18	15.891,52
2 -- 3	1.854,55	4.664,10	1.965,99	8.484,64	16,87	708,39	828,22	10,67	502,32	10.540,44
3 -- 5	3.303,08	5.230,60	2.363,84	10.897,52	22,31	1.040,36	833,34	17,66	668,75	13.462,28
5 -- 10	6.211,54	5.058,06	3.269,00	14.538,60	20,45	1.327,22	711,70	31,15	862,42	17.460,39
10 -- 20	9.332,10	3.866,67	3.244,41	16.443,18	30,60	1.674,68	705,90	34,25	909,11	19.763,47
20 -- 30	5.434,92	1.469,33	2.000,18	8.904,43	32,90	993,91	248,45	19,11	456,29	10.635,98
30 -- 50	8.793,89	1.798,85	2.694,30	13.287,04	8,00	1.346,60	387,28	54,13	724,44	15.753,36
50 -- 100	11.962,52	1.273,96	4.055,93	17.292,41	248,03	2.115,95	529,84	55,57	871,80	21.058,03
100 ed oltre	40.214,15	2.367,49	35.272,48	77.854,12	1.883,76	58.181,00	3.667,42	195,67	6.102,67	147.688,97
TOTALE	90.742,63	43.202,55	59.147,17	193.092,35	2.294,94	68.894,46	10.144,18	447,86	13.118,49	287.544,42
CLASSI DI SAU										
Senza superficie	-	-	-	-	162,98	6.109,39	542,28	81,79	257,04	7.071,69
Meno di 1 ettaro	1.982,73	11.437,23	2.311,13	15.731,09	98,59	2.330,19	2.853,55	40,53	1.695,91	22.709,33
1 -- 2	2.349,68	7.836,64	2.692,51	12.878,83	207,05	1.370,09	990,37	24,59	794,75	16.241,09
2 -- 3	2.032,86	4.239,52	1.998,08	8.270,46	10,94	677,38	423,22	14,96	447,07	9.829,07
3 -- 5	3.508,14	4.907,81	2.390,41	10.806,36	21,46	1.204,78	668,90	23,81	632,80	13.334,30
5 -- 10	6.928,90	4.960,41	3.475,85	15.365,16	21,92	1.451,14	430,87	15,06	872,65	18.141,74
10 -- 20	9.171,55	3.325,40	3.136,56	15.633,51	4,35	2.511,36	481,35	47,05	828,56	19.459,13
20 -- 30	5.950,17	1.551,63	2.185,04	9.686,84	151,00	1.242,57	206,27	8,33	501,42	11.788,10
30 -- 50	9.251,09	1.664,97	2.930,51	13.846,57	29,50	2.001,20	381,11	22,70	697,83	16.956,21
50 -- 100	11.401,10	1.344,62	4.300,08	17.045,80	13,39	4.076,31	465,65	44,41	908,17	22.509,32
100 ed oltre	38.166,41	1.934,32	33.727,00	73.827,73	1.573,76	45.920,05	2.700,61	124,63	5.482,29	129.504,44
TOTALE	90.742,63	43.202,55	59.147,17	193.092,35	2.294,94	68.894,46	10.144,18	447,86	13.118,49	287.544,42

Tavola 2.11 - Aziende con seminativi e relativa superficie investita per classe di superficie agricola utilizzata (SAU) e principali coltivazioni praticate (superficie in ettari) - TOTALE

COLTIVAZIONI	CLASSI DI SUPERFICIE AGRICOLA UTILIZZATA								Totale
	Meno di 1	1 -- 2	2 -- 5	5 -- 10	10 -- 20	20 -- 50	50 -- 100	100 ed oltre	
	AZIENDE								
SEMINATIVI	5.268	2.575	2.682	1.379	905	617	218	212	13.856
Cereali	571	610	813	607	474	401	158	184	3.818
Frumento tenero e spelta	86	120	151	97	76	35	14	20	599
Frumento duro	159	256	415	353	299	300	122	163	2.067
Segale	5	-	4	2	3	2	2	-	18
Orzo	53	78	171	121	109	70	29	40	671
Avena	18	20	48	61	50	42	25	42	306
Granoturco	266	202	167	81	56	50	26	36	884
Riso	-	-	-	-	-	-	-	-	-
Sorgo	1	1	1	1	-	-	1	7	12
Altri cereali	9	11	17	20	10	15	4	6	92
Legumi secchi	455	137	110	60	42	28	17	28	877
Patata	747	163	119	42	9	6	2	1	1.089
Barbabietola da zucchero	7	10	4	4	13	24	11	10	83
Piante sarchiate da foraggio	5	-	1	5	-	1	1	1	14
Piante industriali	19	30	45	76	71	97	62	91	491
Tabacco	-	-	-	-	-	2	-	6	8
Luppolo	-	-	-	-	-	-	-	-	-
Cotone	-	-	1	-	-	-	-	-	1
Lino	-	-	-	-	-	-	-	-	-
Canapa	-	-	-	-	-	-	1	-	1
Piante da semi oleosi	11	25	37	70	69	95	61	86	454
Colza e ravizzone	-	3	6	31	29	42	27	41	179
Girasole	11	21	30	38	39	57	40	55	291
Soia	-	1	1	-	2	-	-	1	5
Altre piante da semi oleosi	-	-	-	1	1	-	1	1	4
Piante aromatiche, medicinali e da condimento	8	3	7	5	2	-	-	1	26
Altre piante industriali	-	2	-	1	-	-	-	2	5
Ortive	1.562	710	888	387	182	86	38	26	3.879
In piena aria	1.529	684	859	382	182	86	38	26	3.786
In coltivazioni di pieno campo	1.363	601	764	335	157	76	35	24	3.355
Pomodoro da mensa	529	152	168	92	27	17	4	4	993
Pomodoro da industria	12	12	30	28	8	8	5	3	106
Altre ortive	1.163	537	707	320	147	68	31	21	2.994
In orti stabili o industriali	228	102	148	68	35	12	4	2	599
Pomodoro da mensa	54	24	27	9	7	1	1	1	124
Altre ortive	213	94	143	67	34	12	4	2	569
Protette	84	84	116	48	22	9	2	2	367
In serra	79	78	111	47	22	9	2	1	349
Pomodoro da mensa	27	31	38	11	8	2	1	-	118
Altre ortive	65	68	98	44	20	8	2	1	306
In tunnel, campane, ecc.	5	7	9	2	1	1	-	1	26
Flori e piante ornamentali	220	99	89	20	11	7	2	-	448
In piena aria	180	76	69	13	5	4	1	-	348
Protetti	113	73	66	18	10	5	1	-	286
In serra	105	73	65	17	9	5	1	-	275
In tunnel, campane, ecc.	12	5	4	1	2	2	-	-	26
Piantine	96	33	21	9	4	2	-	-	165
Orticole	70	17	13	3	3	1	-	-	107
Floricole ed ornamentali	22	12	11	5	1	1	-	-	52
Altre piantine	14	9	3	1	2	-	-	-	29
Foraggiere avvicendate	775	658	912	640	484	390	152	170	4.181
Prati avvicendati	404	376	518	361	281	232	100	116	2.388
Erba medica	362	335	432	323	248	214	92	105	2.111
Altri prati avvicendati	52	51	97	53	46	33	14	26	372
Erbai	379	301	449	374	333	269	102	128	2.335
Granoturco in erba	16	18	35	26	27	33	10	4	169
Granoturco a maturazione cerosa	12	14	31	47	66	51	15	33	269
Altri erbai monofiti di cereali	37	24	46	37	37	28	9	21	239
Altri erbai	315	246	351	287	253	209	83	111	1.855
Sementi	118	59	59	6	6	6	-	3	257
Terreni a riposo	2.093	680	547	234	133	172	90	148	4.097

Tavola 2.11 segue - Aziende con seminativi e relativa superficie investita per classe di superficie agricola utilizzata (SAU) e principali coltivazioni praticate (superficie in ettari) - MONTAGNA

COLTIVAZIONI	CLASSI DI SUPERFICIE AGRICOLA UTILIZZATA								Totale
	Meno di 1	1 -- 2	2 -- 5	5 -- 10	10 -- 20	20 -- 50	50 -- 100	100 ed oltre	
AZIENDE									
SEMINATIVI	939	300	182	63	41	21	6	8	1.560
Cereali	41	20	26	25	17	11	5	3	148
Frumento tenero e spelta	1	-	5	2	4	2	-	2	16
Frumento duro	1	2	5	3	6	8	2	1	28
Segale	-	-	-	-	-	-	-	-	-
Orzo	7	1	10	10	10	3	2	2	45
Avena	-	-	2	2	-	4	-	1	9
Granoturco	32	17	6	11	3	4	2	1	76
Riso	-	-	-	-	-	-	-	-	-
Sorgo	-	-	-	-	-	-	-	-	-
Altri cereali	1	-	2	1	-	-	2	1	7
Legumi secchi	226	54	22	5	4	-	-	-	311
Patata	355	88	35	9	2	4	-	-	493
Barbabietola da zucchero	-	-	1	-	-	-	-	-	1
Piante sarchiate da foraggio	-	-	1	2	-	-	-	-	3
Piante industriali	3	1	1	2	2	1	1	2	13
Tabacco	-	-	-	-	-	-	-	-	-
Luppolo	-	-	-	-	-	-	-	-	-
Cotone	-	-	-	-	-	-	-	-	-
Lino	-	-	-	-	-	-	-	-	-
Canapa	-	-	-	-	-	-	-	-	-
Piante da semi oleosi	2	-	1	2	1	1	1	2	10
Colza e ravizzone	-	-	-	-	-	-	-	1	1
Girasole	2	-	1	2	1	1	1	2	10
Soia	-	-	-	-	-	-	-	-	-
Altre piante da semi oleosi	-	-	-	-	-	-	-	-	-
Piante aromatiche, medicinali e da condimento	1	-	-	-	1	-	-	-	2
Altre piante industriali	-	1	-	-	-	-	-	-	1
Ortive	515	106	55	9	4	5	-	-	694
In piena aria	511	103	53	8	4	5	-	-	684
In coltivazioni di pieno campo	489	99	48	8	3	5	-	-	652
Pomodoro da mensa	232	47	8	2	1	1	-	-	291
Pomodoro da industria	3	1	-	-	-	-	-	-	4
Altre ortive	419	82	44	8	3	5	-	-	561
In orti stabili o industriali	43	7	5	-	1	-	-	-	56
Pomodoro da mensa	6	1	4	-	1	-	-	-	12
Altre ortive	38	6	3	-	-	-	-	-	47
Protette	7	4	3	1	-	-	-	-	15
In serra	7	3	3	1	-	-	-	-	14
Pomodoro da mensa	2	3	1	-	-	-	-	-	6
Altre ortive	7	-	2	1	-	-	-	-	10
In tunnel, campane, ecc.	-	1	-	-	-	-	-	-	1
Flori e piante ornamentali	2	1	-	-	-	-	-	-	3
In piena aria	1	1	-	-	-	-	-	-	2
Protetti	1	1	-	-	-	-	-	-	2
In serra	1	1	-	-	-	-	-	-	2
In tunnel, campane, ecc.	-	-	-	-	-	-	-	-	-
Piantine	50	9	1	-	1	-	-	-	61
Orticole	48	9	1	-	1	-	-	-	59
Floricole ed ornamentali	-	-	-	-	-	-	-	-	-
Altre piantine	3	-	-	-	-	-	-	-	3
Foraggiere avvicendate	160	89	76	36	30	16	6	7	420
Prati avvicendati	92	60	62	26	24	14	5	4	287
Erba medica	83	59	58	25	23	13	5	3	269
Altri prati avvicendati	13	4	6	2	2	2	-	2	31
Erbai	73	35	22	18	20	8	4	4	184
Granoturco in erba	3	3	3	2	5	4	1	-	21
Granoturco a maturazione cerosa	3	1	6	4	7	2	1	-	24
Altri erbai monofiti di cereali	2	-	1	-	1	-	-	1	5
Altri erbai	66	31	14	13	10	6	2	4	146
Sementi	80	35	21	3	2	-	-	-	141
Terreni a riposo	128	66	45	9	9	6	1	4	268

Tavola 2.11 segue - Aziende con seminativi e relativa superficie investita per classe di superficie agricola utilizzata (SAU) e principali coltivazioni praticate (superficie in ettari) - COLLINA

COLTIVAZIONI	CLASSI DI SUPERFICIE AGRICOLA UTILIZZATA								Totale
	Meno di 1	1 -- 2	2 -- 5	5 -- 10	10 -- 20	20 -- 50	50 -- 100	100 ed oltre	
AZIENDE									
SEMINATIVI	4.000	1.940	1.894	866	533	347	113	97	9.790
Cereali	512	531	601	401	286	211	77	83	2.702
Frumento tenero e spelta	77	101	109	58	39	23	11	9	427
Frumento duro	155	237	323	232	184	140	55	72	1.398
Segale	5	-	3	2	3	2	1	-	16
Orzo	42	54	114	80	64	42	18	22	436
Avena	16	19	36	45	41	25	17	19	218
Granoturco	233	179	136	56	39	34	11	14	702
Riso	-	-	-	-	-	-	-	-	-
Sorgo	1	1	1	1	-	-	1	1	6
Altri cereali	8	10	15	14	8	12	2	2	71
Legumi secchi	220	68	73	44	24	15	8	10	462
Patata	391	70	64	27	5	2	1	-	560
Barbabietola da zucchero	7	10	3	4	10	11	3	2	50
Piante sarchiate da foraggio	5	-	-	2	-	1	1	1	10
Piante industriali	16	20	36	38	42	51	24	35	262
Tabacco	-	-	-	-	-	2	-	3	5
Luppolo	-	-	-	-	-	-	-	-	-
Cotone	-	-	1	-	-	-	-	-	1
Lino	-	-	-	-	-	-	-	-	-
Canapa	-	-	-	-	-	-	1	-	1
Piante da semi oleosi	9	17	29	33	41	49	23	33	234
Colza e ravizzone	-	-	4	17	13	21	9	15	79
Girasole	9	16	24	15	27	32	17	23	163
Soia	-	1	1	-	1	-	-	-	3
Altre piante da semi oleosi	-	-	-	1	1	-	-	1	3
Piante aromatiche, medicinali e da condimento	7	2	6	4	1	-	-	-	20
Altre piante industriali	-	1	-	1	-	-	-	-	2
Ortive	913	459	562	220	92	44	15	10	2.315
In piena aria	890	445	547	217	92	44	15	10	2.260
In coltivazioni di pieno campo	761	383	486	187	79	37	13	10	1.956
Pomodoro da mensa	272	76	97	47	12	10	1	1	516
Pomodoro da industria	7	7	12	16	3	3	3	1	52
Altre ortive	640	340	446	174	75	33	11	9	1.728
In orti stabili o industriali	165	75	105	46	17	8	3	-	419
Pomodoro da mensa	47	18	14	8	-	1	-	-	88
Altre ortive	155	69	103	45	17	8	3	-	400
Protette	61	52	65	30	8	6	1	-	223
In serra	57	48	61	29	8	6	1	-	210
Pomodoro da mensa	19	21	24	7	2	1	-	-	74
Altre ortive	44	44	53	27	7	6	1	-	182
In tunnel, campane, ecc.	4	5	7	2	-	-	-	-	18
Flori e piante ornamentali	188	78	58	12	8	2	-	-	346
In piena aria	162	63	51	10	3	2	-	-	291
Protetti	85	57	44	11	8	1	-	-	206
In serra	78	57	43	11	7	1	-	-	197
In tunnel, campane, ecc.	9	3	3	-	2	1	-	-	18
Piantine	36	17	11	5	1	2	-	-	72
Orticole	18	7	7	2	-	1	-	-	35
Floricole ed ornamentali	17	7	5	3	-	1	-	-	33
Altre piantine	8	7	1	-	1	-	-	-	17
Foraggiere avvicendate	530	476	637	382	277	218	77	74	2.671
Prati avvicendati	289	271	357	216	151	128	49	44	1.505
Erba medica	259	234	286	187	126	115	46	41	1.294
Altri prati avvicendati	35	44	80	40	30	20	6	8	263
Erbai	244	215	315	215	179	145	48	60	1.421
Granoturco in erba	10	12	25	15	16	16	4	4	102
Granoturco a maturazione cerosa	7	12	13	25	25	18	5	10	115
Altri erbai monofiti di cereali	29	20	32	21	23	15	7	8	155
Altri erbai	198	172	253	165	134	119	40	54	1.135
Sementi	13	9	20	2	1	5	-	2	52
Terreni a riposo	1.918	566	417	164	83	75	40	62	3.325

Tavola 2.11 segue - Aziende con seminativi e relativa superficie investita per classe di superficie agricola utilizzata (SAU) e principali coltivazioni praticate (superficie in ettari) - PIANURA

COLTIVAZIONI	CLASSI DI SUPERFICIE AGRICOLA UTILIZZATA								Totale
	Meno di 1	1 -- 2	2 -- 5	5 -- 10	10 -- 20	20 -- 50	50 -- 100	100 ed oltre	
AZIENDE									
SEMINATIVI	329	335	606	450	331	249	99	107	2.506
Cereali	18	59	186	181	171	179	76	98	968
Frumento tenero e spelta	8	19	37	37	33	10	3	9	156
Frumento duro	3	17	87	118	109	152	65	90	641
Segale	-	-	1	-	-	-	1	-	2
Orzo	4	23	47	31	35	25	9	16	190
Avena	2	1	10	14	9	13	8	22	79
Granoturco	1	6	25	14	14	12	13	21	106
Riso	-	-	-	-	-	-	-	-	-
Sorgo	-	-	-	-	-	-	-	6	6
Altri cereali	-	1	-	5	2	3	-	3	14
Legumi secchi	9	15	15	11	14	13	9	18	104
Patata	1	5	20	6	2	-	1	1	36
Barbabietola da zucchero	-	-	-	-	3	13	8	8	32
Piante sarchiate da foraggio	-	-	-	1	-	-	-	-	1
Piante industriali	-	9	8	36	27	45	37	54	216
Tabacco	-	-	-	-	-	-	-	3	3
Luppolo	-	-	-	-	-	-	-	-	-
Cotone	-	-	-	-	-	-	-	-	-
Lino	-	-	-	-	-	-	-	-	-
Canapa	-	-	-	-	-	-	-	-	-
Piante da semi oleosi	-	8	7	35	27	45	37	51	210
Colza e ravizzone	-	3	2	14	16	21	18	25	99
Girasole	-	5	5	21	11	24	22	30	118
Soia	-	-	-	-	1	-	-	1	2
Altre piante da semi oleosi	-	-	-	-	-	-	1	-	1
Piante aromatiche, medicinali e da condimento	-	1	1	1	-	-	-	1	4
Altre piante industriali	-	-	-	-	-	-	-	2	2
Ortive	134	145	271	158	86	37	23	16	870
In piena aria	128	136	259	157	86	37	23	16	842
In coltivazioni di pieno campo	113	119	230	140	75	34	22	14	747
Pomodoro da mensa	25	29	63	43	14	6	3	3	186
Pomodoro da industria	2	4	18	12	5	5	2	2	50
Altre ortive	104	115	217	138	69	30	20	12	705
In orti stabili o industriali	20	20	38	22	17	4	1	2	124
Pomodoro da mensa	1	5	9	1	6	-	1	1	24
Altre ortive	20	19	37	22	17	4	1	2	122
Protette	16	28	48	17	14	3	1	2	129
In serra	15	27	47	17	14	3	1	1	125
Pomodoro da mensa	6	7	13	4	6	1	1	-	38
Altre ortive	14	24	43	16	13	2	1	1	114
In tunnel, campane, ecc.	1	1	2	-	1	1	-	1	7
Flori e piante ornamentali	30	20	31	8	3	5	2	-	99
In piena aria	17	12	18	3	2	2	1	-	55
Protetti	27	15	22	7	2	4	1	-	78
In serra	26	15	22	6	2	4	1	-	76
In tunnel, campane, ecc.	3	2	1	1	-	1	-	-	8
Piantine	10	7	9	4	2	-	-	-	32
Orticole	4	1	5	1	2	-	-	-	13
Floricole ed ornamentali	5	5	6	2	1	-	-	-	19
Altre piantine	3	2	2	1	1	-	-	-	9
Foraggiere avvicendate	85	93	199	222	177	156	69	89	1.090
Prati avvicendati	23	45	99	119	106	90	46	68	596
Erba medica	20	42	88	111	99	86	41	61	548
Altri prati avvicendati	4	3	11	11	14	11	8	16	78
Erbai	62	51	112	141	134	116	50	64	730
Granoturco in erba	3	3	7	9	6	13	5	-	46
Granoturco a maturazione cerosa	2	1	12	18	34	31	9	23	130
Altri erbai monofiti di cereali	6	4	13	16	13	13	2	12	79
Altri erbai	51	43	84	109	109	84	41	53	574
Sementi	25	15	18	1	3	1	-	1	64
Terreni a riposo	47	48	85	61	41	91	49	82	504

Tavola 2.11 segue - Aziende con seminativi e relativa superficie investita per classe di superficie agricola utilizzata (SAU) e principali coltivazioni praticate (superficie in ettari) - TOTALE

	CLASSI DI SUPERFICIE AGRICOLA UTILIZZATA								
COLTIVAZIONI	Meno di 1	1 -- 2	2 -- 5	5 -- 10	10 -- 20	20 -- 50	50 -- 100	100 ed oltre	Totale
SUPERFICIE INVESTITA									
SEMINATIVI	1.458,61	2.195,21	5.422,13	6.884,29	9.145,64	15.190,01	11.396,35	38.163,90	89.856,14
Cereali	210,67	553,67	1.542,78	2.400,06	3.586,59	6.427,90	4.638,54	15.960,46	35.320,67
Frumento tenero e spelta	35,42	108,48	230,92	249,74	334,34	310,72	261,03	675,85	2.206,50
Frumento duro	73,88	239,49	852,49	1.493,33	2.427,37	4.917,76	3.478,71	12.440,76	25.923,79
Segale	1,60	-	1,90	6,75	9,98	3,10	35,50	-	58,83
Orzo	20,14	63,76	199,41	268,32	386,77	457,45	255,15	693,09	2.344,09
Avena	6,38	13,77	74,91	148,89	170,89	178,44	245,24	784,06	1.622,58
Granoturco	70,40	117,87	157,99	160,86	204,74	419,18	294,33	1.116,74	2.542,11
Riso	-	-	-	-	-	-	-	-	-
Sorgo	0,20	1,10	2,00	2,00	-	-	10,00	89,50	104,80
Altri cereali	2,65	9,20	23,16	70,17	52,50	141,25	58,58	160,46	517,97
Legumi secchi	32,11	43,88	71,20	99,65	187,19	181,58	219,55	762,96	1.598,12
Patata	40,02	18,30	28,07	11,89	3,95	0,96	7,00	2,00	112,19
Barbabietola da zucchero	5,56	11,49	4,96	7,91	64,88	187,43	141,93	212,47	636,63
Piante sarchiate da foraggio	1,65	-	0,59	6,10	-	7,00	15,00	10,80	41,14
Piante industriali	5,09	28,25	89,45	317,53	468,48	1.185,93	1.246,09	3.690,42	7.031,24
Tabacco	-	-	-	-	-	13,50	-	62,50	76,00
Luppolo	-	-	-	-	-	-	-	-	-
Cotone	-	-	2,27	-	-	-	-	-	2,27
Lino	-	-	-	-	-	-	-	-	-
Canapa	-	-	-	-	-	-	1,00	-	1,00
Piante da semi oleosi	4,80	26,65	85,38	314,63	468,22	1.172,43	1.245,09	3.562,05	6.879,25
Colza e ravizzone	-	3,48	15,64	140,96	215,27	553,27	510,75	1.834,75	3.274,12
Girasole	4,80	22,37	66,74	173,47	239,95	619,16	694,34	1.708,71	3.529,54
Soia	-	0,80	3,00	-	8,00	-	-	12,36	24,16
Altre piante da semi oleosi	-	-	-	0,20	5,00	-	40,00	6,23	51,43
Piante aromatiche, medicinali e da condimento	0,29	1,15	1,80	2,60	0,26	-	-	1,00	7,10
Altre piante industriali	-	0,45	-	0,30	-	-	-	64,87	65,62
Ortive	205,05	325,85	970,52	860,91	630,40	412,33	220,80	357,87	3.983,73
In piena aria	189,48	289,26	891,81	805,98	602,44	381,99	180,70	355,87	3.697,53
In coltivazioni di pieno campo	155,13	225,96	706,83	634,92	422,87	286,26	140,88	327,87	2.900,72
Pomodoro da mensa	25,51	22,40	57,02	54,02	30,78	22,84	11,00	8,70	232,27
Pomodoro da industria	1,02	4,03	11,86	17,82	12,10	48,00	23,50	89,59	207,92
Altre ortive	128,60	199,53	637,95	563,08	379,99	215,42	106,38	229,58	2.460,53
In orti stabili o industriali	34,35	63,30	184,98	171,06	179,57	95,73	39,82	28,00	796,81
Pomodoro da mensa	3,85	5,92	6,13	2,66	5,26	0,50	2,00	1,00	27,32
Altre ortive	30,50	57,38	178,85	168,40	174,31	95,23	37,82	27,00	769,49
Protette	15,57	36,59	78,71	54,93	27,96	30,34	40,10	2,00	286,20
In serra	14,79	34,53	75,91	54,08	27,06	7,24	40,10	1,00	254,71
Pomodoro da mensa	2,89	6,42	12,92	7,36	5,64	1,30	10,00	-	46,53
Altre ortive	11,90	28,11	62,99	46,72	21,42	5,94	30,10	1,00	208,18
In tunnel, campane, ecc.	0,78	2,06	2,80	0,85	0,90	23,10	-	1,00	31,49
Fiori e piante ornamentali	64,96	84,80	146,33	33,03	12,45	75,10	57,00	-	473,67
In piena aria	37,40	46,64	73,39	12,55	5,40	43,52	56,00	-	274,90
Protetti	27,56	38,16	72,94	20,48	7,05	31,58	1,00	-	198,77
In serra	25,77	37,41	70,39	17,48	3,95	29,35	1,00	-	185,35
In tunnel, campane, ecc.	1,79	0,75	2,55	3,00	3,10	2,23	-	-	13,42
Piantine	9,88	6,62	12,84	15,44	18,80	17,55	-	-	81,13
Oricole	3,58	2,35	5,75	1,50	5,30	0,25	-	-	18,73
Floricole ed ornamentali	3,94	2,95	6,79	13,44	0,25	17,30	-	-	44,67
Altre piantine	2,36	1,32	0,30	0,50	13,25	-	-	-	17,73
Foraggiere avvicendate	294,91	566,92	1.667,32	2.524,46	3.617,70	5.740,20	4.151,07	13.561,30	32.123,88
Prati avvicendati	146,63	303,80	839,37	1.025,31	1.330,37	2.028,26	1.622,43	5.519,94	12.816,11
Erba medica	128,18	266,68	681,75	865,19	1.067,73	1.705,37	1.344,39	4.326,07	10.385,36
Altri prati avvicendati	18,45	37,12	157,62	160,12	262,64	322,89	278,04	1.193,87	2.430,75
Erbai	148,28	263,12	827,95	1.499,15	2.287,33	3.711,94	2.528,64	8.041,36	19.307,77
Granoturco in erba	6,51	9,65	54,87	74,92	120,53	334,18	206,00	96,48	903,14
Granoturco a maturazione cerosa	3,28	11,23	48,99	203,25	366,78	432,70	229,50	1.523,87	2.819,60
Altri erbai monofiti di cereali	17,70	26,06	86,11	140,00	202,77	376,08	238,99	912,60	2.000,31
Altri erbai	120,79	216,18	637,98	1.080,98	1.597,25	2.568,98	1.854,15	5.508,41	13.584,72
Sementi	34,03	39,39	72,97	18,80	27,69	62,92	-	70,00	325,80
Terreni a riposo	554,68	516,04	815,10	588,51	527,51	891,11	699,37	3.535,62	8.127,94

Tavola 2.11 segue - Aziende con seminativi e relativa superficie investita per classe di superficie agricola utilizzata (SAU) e principali coltivazioni praticate (superficie in ettari) - MONTAGNA

COLTIVAZIONI	CLASSI DI SUPERFICIE AGRICOLA UTILIZZATA								Totale
	Meno di 1	1 -- 2	2 -- 5	5 -- 10	10 -- 20	20 -- 50	50 -- 100	100 ed oltre	
	SUPERFICIE INVESTITA								
SEMINATIVI	177,46	180,97	254,47	241,54	326,26	383,59	256,16	873,33	2.693,78
Cereali	4,74	8,02	27,64	57,65	77,21	102,50	97,10	158,50	533,36
Frumento tenero e spelta	0,36	-	5,46	4,30	17,66	14,42	-	19,00	61,20
Frumento duro	0,05	2,00	8,74	8,44	23,06	59,12	65,00	80,00	246,41
Segale	-	-	-	-	-	-	-	-	-
Orzo	2,05	1,00	8,94	28,95	28,49	12,71	9,00	15,00	106,14
Avena	-	-	2,24	2,50	-	9,15	-	10,00	23,89
Granoturco	2,23	5,02	1,55	12,96	8,00	7,10	10,00	25,50	72,36
Riso	-	-	-	-	-	-	-	-	-
Sorgo	-	-	-	-	-	-	-	-	-
Altri cereali	0,05	-	0,71	0,50	-	-	13,10	9,00	23,36
Legumi secchi	12,44	7,40	4,58	0,38	6,12	-	-	-	30,92
Patata	19,01	9,23	5,32	2,57	2,05	0,70	-	-	38,88
Barbabietola da zucchero	-	-	0,80	-	-	-	-	-	0,80
Piante sarchiate da foraggio	-	-	0,59	0,60	-	-	-	-	1,19
Piante industriali	0,05	0,15	2,00	3,22	4,21	2,30	20,00	43,50	75,43
Tabacco	-	-	-	-	-	-	-	-	-
Luppolo	-	-	-	-	-	-	-	-	-
Cotone	-	-	-	-	-	-	-	-	-
Lino	-	-	-	-	-	-	-	-	-
Canapa	-	-	-	-	-	-	-	-	-
Piante da semi oleosi	0,03	-	2,00	3,22	4,20	2,30	20,00	43,50	75,25
Colza e ravizzone	-	-	-	-	-	-	-	35,00	35,00
Girasole	0,03	-	2,00	3,22	4,20	2,30	20,00	8,50	40,25
Soia	-	-	-	-	-	-	-	-	-
Altre piante da semi oleosi	-	-	-	-	-	-	-	-	-
Piante aromatiche, medicinali e da condimento	0,02	-	-	-	0,01	-	-	-	0,03
Altre piante industriali	-	0,15	-	-	-	-	-	-	0,15
Ortive	43,03	22,17	10,12	12,61	8,83	1,23	-	-	97,99
In piena aria	42,82	21,56	9,65	12,59	8,83	1,23	-	-	96,68
In coltivazioni di pieno campo	40,36	19,02	9,05	12,59	8,82	1,23	-	-	91,07
Pomodoro da mensa	9,09	3,28	1,09	0,03	2,00	0,03	-	-	15,52
Pomodoro da industria	0,13	0,10	-	-	-	-	-	-	0,23
Altre ortive	31,14	15,64	7,96	12,56	6,82	1,20	-	-	75,32
In orti stabili o industriali	2,46	2,54	0,60	-	0,01	-	-	-	5,61
Pomodoro da mensa	0,14	0,20	0,53	-	0,01	-	-	-	0,88
Altre ortive	2,32	2,34	0,07	-	-	-	-	-	4,73
Protette	0,21	0,61	0,47	0,02	-	-	-	-	1,31
In serra	0,21	0,60	0,47	0,02	-	-	-	-	1,30
Pomodoro da mensa	0,03	0,60	0,10	-	-	-	-	-	0,73
Altre ortive	0,18	-	0,37	0,02	-	-	-	-	0,57
In tunnel, campane, ecc.	-	0,01	-	-	-	-	-	-	0,01
Fiori e piante ornamentali	0,21	1,20	-	-	-	-	-	-	1,41
In piena aria	0,07	1,00	-	-	-	-	-	-	1,07
Protetti	0,14	0,20	-	-	-	-	-	-	0,34
In serra	0,14	0,20	-	-	-	-	-	-	0,34
In tunnel, campane, ecc.	-	-	-	-	-	-	-	-	-
Piantine	1,00	0,56	0,20	-	1,00	-	-	-	2,76
Orticole	0,88	0,56	0,20	-	1,00	-	-	-	2,64
Floricole ed ornamentali	-	-	-	-	-	-	-	-	-
Altre piantine	0,12	-	-	-	-	-	-	-	0,12
Foraggiere avvicendate	37,64	54,48	115,31	123,71	194,50	223,29	137,90	461,82	1.348,65
Prati avvicendati	20,19	34,09	79,95	63,59	82,24	98,83	58,95	288,20	726,04
Erba medica	17,76	32,17	74,80	58,54	69,82	91,75	58,95	88,20	491,99
Altri prati avvicendati	2,43	1,92	5,15	5,05	12,42	7,08	-	200,00	234,05
Erbai	17,45	20,39	35,36	60,12	112,26	124,46	78,95	173,62	622,61
Granoturco in erba	0,84	0,26	6,30	2,00	28,18	33,00	15,00	-	85,58
Granoturco a maturazione cerosa	0,41	0,10	9,19	9,50	36,62	9,80	18,00	-	83,62
Altri erbai monofiti di cereali	0,22	-	0,50	-	3,53	-	-	1,00	5,25
Altri erbai	15,98	20,03	19,37	48,62	43,93	81,66	45,95	172,62	448,16
Sementi	16,79	18,97	12,49	9,30	9,19	-	-	-	66,74
Terreni a riposo	42,55	58,79	75,42	31,50	23,15	53,57	1,16	209,51	495,65

Tavola 2.11 segue - Aziende con seminativi e relativa superficie investita per classe di superficie agricola utilizzata (SAU) e principali coltivazioni praticate (superficie in ettari) - COLLINA

COLTIVAZIONI	CLASSI DI SUPERFICIE AGRICOLA UTILIZZATA								Totale
	Meno di 1	1 -- 2	2 -- 5	5 -- 10	10 -- 20	20 -- 50	50 -- 100	100 ed oltre	
	SUPERFICIE INVESTITA								
SEMINATIVI	1.142,64	1.625,19	3.543,46	3.985,96	5.001,39	7.625,10	5.256,32	14.895,24	43.075,30
Cereali	194,38	483,69	1.121,33	1.529,80	2.108,17	3.043,11	2.276,95	5.979,62	16.737,05
Frumento tenero e spelta	29,31	88,60	162,48	149,09	176,83	228,92	215,24	374,13	1.424,60
Frumento duro	71,83	219,41	640,42	897,77	1.403,72	2.079,96	1.534,50	4.350,96	11.198,57
Segale	1,60	-	1,40	6,75	9,98	3,10	5,50	-	28,33
Orzo	15,34	42,36	117,82	178,32	188,48	254,34	174,45	452,85	1.423,96
Avena	5,38	12,57	45,32	117,33	142,89	81,89	147,09	378,90	931,37
Granoturco	68,12	110,75	129,44	127,00	150,27	297,15	144,69	345,78	1.373,20
Riso	-	-	-	-	-	-	-	-	-
Sorgo	0,20	1,10	2,00	2,00	-	-	10,00	5,00	20,30
Altri cereali	2,60	8,90	22,45	51,54	36,00	97,75	45,48	72,00	336,72
Legumi secchi	18,21	22,32	48,58	64,32	89,77	108,01	103,05	294,91	749,17
Patata	20,91	8,42	16,09	7,67	1,00	0,26	1,00	-	55,35
Barbabietola da zucchero	5,56	11,49	4,16	7,91	53,58	119,03	33,00	33,30	268,03
Piante sarchiate da foraggio	1,65	-	-	3,50	-	7,00	15,00	10,80	37,95
Piante industriali	5,04	16,92	60,51	131,48	239,80	571,63	426,52	1.344,83	2.796,73
Tabacco	-	-	-	-	-	13,50	-	40,00	53,50
Luppolo	-	-	-	-	-	-	-	-	-
Cotone	-	-	2,27	-	-	-	-	-	2,27
Lino	-	-	-	-	-	-	-	-	-
Canapa	-	-	-	-	-	-	1,00	-	1,00
Piante da semi oleosi	4,77	16,47	56,94	130,38	239,55	558,13	425,52	1.304,83	2.736,59
Colza e ravizzone	-	-	9,19	73,56	77,90	222,14	139,86	545,47	1.068,12
Girasole	4,77	15,67	44,75	56,62	150,65	335,99	285,66	753,13	1.647,24
Soia	-	0,80	3,00	-	6,00	-	-	-	9,80
Altre piante da semi oleosi	-	-	-	0,20	5,00	-	-	6,23	11,43
Piante aromatiche, medicinali e da condimento	0,27	0,15	1,30	0,80	0,25	-	-	-	2,77
Altre piante industriali	-	0,30	-	0,30	-	-	-	-	0,60
Ortive	122,91	182,85	462,09	362,74	214,76	158,80	90,70	144,68	1.739,53
In piena aria	112,43	163,72	428,32	335,99	208,37	155,06	90,60	144,68	1.639,17
In coltivazioni di pieno campo	86,62	121,96	323,59	244,11	133,80	127,13	60,78	144,68	1.242,67
Pomodoro da mensa	12,76	11,59	28,10	26,34	8,30	12,65	2,00	3,70	105,44
Pomodoro da industria	0,82	3,55	5,72	11,90	3,75	16,00	13,50	74,59	129,83
Altre ortive	73,04	106,82	289,77	205,87	121,75	98,48	45,28	66,39	1.007,40
In orti stabili o industriali	25,81	41,76	104,73	91,88	74,57	27,93	29,82	-	396,50
Pomodoro da mensa	3,68	3,82	3,93	2,61	-	0,50	-	-	14,54
Altre ortive	22,13	37,94	100,80	89,27	74,57	27,43	29,82	-	381,96
Protette	10,48	19,13	33,77	26,75	6,39	3,74	0,10	-	100,36
In serra	9,73	17,18	32,14	25,90	6,39	3,74	0,10	-	95,18
Pomodoro da mensa	2,09	4,29	7,80	6,21	0,70	0,30	-	-	21,39
Altre ortive	7,64	12,89	24,34	19,69	5,69	3,44	0,10	-	73,79
In tunnel, campane, ecc.	0,75	1,95	1,63	0,85	-	-	-	-	5,18
Fiori e piante ornamentali	52,99	61,13	78,40	17,80	10,45	1,02	-	-	221,79
In piena aria	31,69	34,95	40,78	8,55	4,00	0,82	-	-	120,79
Protetti	21,30	26,18	37,62	9,25	6,45	0,20	-	-	101,00
In serra	19,95	25,98	35,52	9,25	3,35	0,17	-	-	94,22
In tunnel, campane, ecc.	1,35	0,20	2,10	-	3,10	0,03	-	-	6,78
Piantine	5,60	4,19	8,42	5,84	13,00	17,55	-	-	54,60
Orticole	1,89	1,59	4,12	1,40	-	0,25	-	-	9,25
Floricole ed ornamentali	2,54	1,98	4,20	4,44	-	17,30	-	-	30,46
Altre piantine	1,17	0,62	0,10	-	13,00	-	-	-	14,89
Foraggiere avvicendate	218,30	415,94	1.129,40	1.425,48	1.895,25	3.058,69	1.892,98	5.316,39	15.352,43
Prati avvicendati	114,33	229,51	574,64	629,81	745,24	1.166,61	823,19	1.862,60	6.145,93
Erba medica	99,98	196,49	443,47	515,01	568,94	950,80	684,53	1.445,54	4.904,76
Altri prati avvicendati	14,35	33,02	131,17	114,80	176,30	215,81	138,66	417,06	1.241,17
Erbai	103,97	186,43	554,76	795,67	1.150,01	1.892,08	1.069,79	3.453,79	9.206,50
Granoturco in erba	4,62	8,59	33,87	43,58	70,35	130,68	51,00	96,48	439,17
Granoturco a maturazione cerosa	2,34	9,55	22,30	93,35	131,35	115,60	45,00	267,94	687,43
Altri erbai monofiti di cereali	13,40	23,76	58,48	69,09	137,61	155,39	100,65	270,12	828,50
Altri erbai	83,61	144,53	440,11	589,65	810,70	1.490,41	873,14	2.819,25	7.251,40
Sementi	4,36	5,42	22,30	4,50	5,00	61,42	-	50,00	153,00
Terreni a riposo	492,73	412,82	592,18	424,92	370,61	478,58	417,12	1.720,71	4.909,67

Tavola 2.11 segue - Aziende con seminativi e relativa superficie investita per classe di superficie agricola utilizzata (SAU) e principali coltivazioni praticate (superficie in ettari) - PIANURA

COLTIVAZIONI	CLASSI DI SUPERFICIE AGRICOLA UTILIZZATA								Totale
	Meno di 1	1 -- 2	2 -- 5	5 -- 10	10 -- 20	20 -- 50	50 -- 100	100 ed oltre	
	SUPERFICIE INVESTITA								
SEMINATIVI	138,51	389,05	1.624,20	2.656,79	3.817,99	7.181,32	5.883,87	22.395,33	44.087,06
Cereali	11,55	61,96	393,81	812,61	1.401,21	3.282,29	2.264,49	9.822,34	18.050,26
Frumento tenero e spelta	5,75	19,88	62,98	96,35	139,85	67,38	45,79	282,72	720,70
Frumento duro	2,00	18,08	203,33	587,12	1.000,59	2.778,68	1.879,21	8.009,80	14.478,81
Segale	-	-	0,50	-	-	-	30,00	-	30,50
Orzo	2,75	20,40	72,65	61,05	169,80	190,40	71,70	225,24	813,99
Avena	1,00	1,20	27,35	29,06	28,00	87,40	98,15	395,16	667,32
Granoturco	0,05	2,10	27,00	20,90	46,47	114,93	139,64	745,46	1.096,55
Riso	-	-	-	-	-	-	-	-	-
Sorgo	-	-	-	-	-	-	-	84,50	84,50
Altri cereali	-	0,30	-	18,13	16,50	43,50	-	79,46	157,89
Legumi secchi	1,46	14,16	18,04	34,95	91,30	73,57	116,50	468,05	818,03
Patata	0,10	0,65	6,66	1,65	0,90	-	6,00	2,00	17,96
Barbabietola da zucchero	-	-	-	-	11,30	68,40	108,93	179,17	367,80
Piante sarchiate da foraggio	-	-	-	2,00	-	-	-	-	2,00
Piante industriali	-	11,18	26,94	182,83	224,47	612,00	799,57	2.302,09	4.159,08
Tabacco	-	-	-	-	-	-	-	22,50	22,50
Luppolo	-	-	-	-	-	-	-	-	-
Cotone	-	-	-	-	-	-	-	-	-
Lino	-	-	-	-	-	-	-	-	-
Canapa	-	-	-	-	-	-	-	-	-
Piante da semi oleosi	-	10,18	26,44	181,03	224,47	612,00	799,57	2.213,72	4.067,41
Colza e ravizzone	-	3,48	6,45	67,40	137,37	331,13	370,89	1.254,28	2.171,00
Girasole	-	6,70	19,99	113,63	85,10	280,87	388,68	947,08	1.842,05
Soia	-	-	-	-	2,00	-	-	12,36	14,36
Altre piante da semi oleosi	-	-	-	-	-	-	40,00	-	40,00
Piante aromatiche, medicinali e da condimento	-	1,00	0,50	1,80	-	-	-	1,00	4,30
Altre piante industriali	-	-	-	-	-	-	-	64,87	64,87
Ortive	39,11	120,83	498,31	485,56	406,81	252,30	130,10	213,19	2.146,21
In piena aria	34,23	103,98	453,84	457,40	385,24	225,70	90,10	211,19	1.961,68
In coltivazioni di pieno campo	28,15	84,98	374,19	378,22	280,25	157,90	80,10	183,19	1.566,98
Pomodoro da mensa	3,66	7,53	27,83	27,65	20,48	10,16	9,00	5,00	111,31
Pomodoro da industria	0,07	0,38	6,14	5,92	8,35	32,00	10,00	15,00	77,86
Altre ortive	24,42	77,07	340,22	344,65	251,42	115,74	61,10	163,19	1.377,81
In orti stabili o industriali	6,08	19,00	79,65	79,18	104,99	67,80	10,00	28,00	394,70
Pomodoro da mensa	0,03	1,90	1,67	0,05	5,25	-	2,00	1,00	11,90
Altre ortive	6,05	17,10	77,98	79,13	99,74	67,80	8,00	27,00	382,80
Protette	4,88	16,85	44,47	28,16	21,57	26,60	40,00	2,00	184,53
In serra	4,85	16,75	43,30	28,16	20,67	3,50	40,00	1,00	158,23
Pomodoro da mensa	0,77	1,53	5,02	1,15	4,94	1,00	10,00	-	24,41
Altre ortive	4,08	15,22	38,28	27,01	15,73	2,50	30,00	1,00	133,82
In tunnel, campane, ecc.	0,03	0,10	1,17	-	0,90	23,10	-	1,00	26,30
Fiori e piante ornamentali	11,76	22,47	67,93	15,23	2,00	74,08	57,00	-	250,47
In piena aria	5,64	10,69	32,61	4,00	1,40	42,70	56,00	-	153,04
Protetti	6,12	11,78	35,32	11,23	0,60	31,38	1,00	-	97,43
In serra	5,68	11,23	34,87	8,23	0,60	29,18	1,00	-	90,79
In tunnel, campane, ecc.	0,44	0,55	0,45	3,00	-	2,20	-	-	6,64
Piantine	3,28	1,87	4,22	9,60	4,80	-	-	-	23,77
Orticole	0,81	0,20	1,43	0,10	4,30	-	-	-	6,84
Floricole ed ornamentali	1,40	0,97	2,59	9,00	0,25	-	-	-	14,21
Altre piantine	1,07	0,70	0,20	0,50	0,25	-	-	-	2,72
Foraggiere avvicendate	38,97	96,50	422,61	975,27	1.527,95	2.458,22	2.120,19	7.783,09	15.422,80
Prati avvicendati	12,11	40,20	184,78	331,91	502,89	762,82	740,29	3.369,14	5.944,14
Erba medica	10,44	38,02	163,48	291,64	428,97	662,82	600,91	2.792,33	4.988,61
Altri prati avvicendati	1,67	2,18	21,30	40,27	73,92	100,00	139,38	576,81	955,53
Erbai	26,86	56,30	237,83	643,36	1.025,06	1.695,40	1.379,90	4.413,95	9.478,66
Granoturco in erba	1,05	0,80	14,70	29,34	22,00	170,50	140,00	-	378,39
Granoturco a maturazione cerosa	0,53	1,58	17,50	100,40	198,81	307,30	166,50	1.255,93	2.048,55
Altri erbai monofiti di cereali	4,08	2,30	27,13	70,91	61,63	220,69	138,34	641,48	1.166,56
Altri erbai	21,20	51,62	178,50	442,71	742,62	996,91	935,06	2.516,54	5.885,16
Sementi	12,88	15,00	38,18	5,00	13,50	1,50	-	20,00	106,06
Terreni a riposo	19,40	44,43	147,50	132,09	133,75	358,96	281,09	1.605,40	2.722,62

Tavola 2.12 - Aziende con coltivazioni legnose agrarie e relativa superficie investita per le principali coltivazioni praticate e per classe di superficie agricola utilizzata (SAU) (superficie in ettari)

	CLASSI DI SUPERFICIE AGRICOLA UTILIZZATA								
COLTIVAZIONI	Meno di 1	1 -- 2	2 -- 5	5 -- 10	10 -- 20	20 -- 50	50 -- 100	100 ed oltre	Totale
AZIENDE									
COLTIVAZIONI LEGNOSE AGRARIE	34.260	7.877	4.840	1.501	693	328	103	94	49.696
Vite	11.076	3.529	2.424	780	328	134	31	23	18.325
Olivo per la produzione di olive	27.472	6.664		1.215	567	265	81	76	40.348
Da tavola	496	160	91	35	8	7	4	3	804
Per olio	27.174	6.615	3.965	1.196	562	263	78	75	39.928
Agrumi	730	117	62	25	6	5	1	-	946
Arancio	417	81	31	13	4	4	-	-	550
Mandarino	156	40	17	13	2	2	1	-	231
Clementina e suoi ibridi	33	11	8	5	-	-	-	-	57
Limone	381	58	22	11	5	2	-	-	479
Altri agrumi	133	15	16	6	1	-	-	-	171
Fruttiferi	11.925	3.462	2.195	663	212	118	30	24	18.629
Frutta fresca di origine temperata	9.657	2.591	1.683	490	145	77	20	10	14.673
Melo	4.309	1.022	497	148	46	28	9	2	6.061
Pero	2.963	758	377	125	37	23	9	2	4.294
Pesco	4.291	1.254	916	319	94	49	9	5	6.937
Nettarina (pesca noce)	344	88	70	38	9	8	3	4	564
Albicocco	1.917	521	331	121	34	19	6	2	2.951
Altra frutta	6.838	1.947	1.278	345	90	54	15	6	10.573
Frutta fresca di origine sub-tropicale	770	322	216	97	40	24	4	7	1.480
Actinidia (kiwi)	465	217	153	73	35	21	4	7	975
Altra frutta	328	113	67	26	5	4	-	-	543
Frutta a guscio	3.408	1.091	584	166	61	45	9	11	5.375
Mandorlo	143	56	24	5	1	4	1	2	236
Nocciolo	1.545	567	281	56	24	21	5	3	2.502
Castagno	1.347	409	207	86	28	18	2	5	2.102
Altra frutta	969	286	171	38	15	11	2	2	1.494
Vivai	99	27	30	12	6	3	2	1	180
Fruttiferi	20	5	8	1	1	2	-	-	37
Piante ornamentali	75	13	22	8	2	2	2	-	124
Altri	21	14	10	5	5	1	1	1	58
SUPERFICIE INVESTITA									
COLTIVAZIONI LEGNOSE AGRARIE	11.437,23	7.836,64	9.147,33	4.960,41	3.325,40	3.216,60	1.344,62	1.934,32	43.202,55
Vite	2.289,47	1.772,24	2.443,82	1.440,29	1.278,58	1.036,94	435,64	510,21	11.207,19
Olivo per la produzione di olive	7.252,45	4.578,10	4.682,80	2.201,55	1.372,39	1.500,95	678,00	728,61	22.994,85
Da tavola	120,65	101,78	86,34	46,96	21,50	59,33	8,90	48,60	494,06
Per olio	7.131,80	4.476,32	4.596,46	2.154,59	1.350,89	1.441,62	669,10	680,01	22.500,79
Agrumi	36,66	14,51	14,98	10,41	1,68	34,23	0,60	-	113,07
Arancio	9,77	6,20	2,09	0,57	0,29	5,11	-	-	24,03
Mandarino	13,04	4,54	3,58	7,04	0,26	29,01	0,60	-	58,07
Clementina e suoi ibridi	0,88	0,63	4,63	1,14	-	-	-	-	7,28
Limone	7,48	1,89	1,91	1,43	1,08	0,11	-	-	13,90
Altri agrumi	5,49	1,25	2,77	0,23	0,05	-	-	-	9,79
Fruttiferi	1.832,06	1.453,89	1.962,47	1.285,05	630,30	604,05	147,32	671,50	8.586,64
Frutta fresca di origine temperata	1.145,89	851,54	1.311,49	837,54	379,77	309,60	50,20	76,94	4.962,97
Melo	181,56	88,50	70,23	38,45	10,30	32,08	17,34	0,40	438,86
Pero	98,97	56,02	42,75	24,87	12,98	16,34	3,96	0,40	256,29
Pesco	246,12	214,80	472,94	386,82	202,49	127,70	10,46	15,79	1.677,12
Nettarina (pesca noce)	11,51	7,68	13,72	21,23	11,21	19,35	2,14	33,10	119,94
Albicocco	58,39	36,43	46,84	28,40	13,01	21,73	1,62	0,30	206,72
Altra frutta	549,34	448,11	665,01	337,77	129,78	92,40	14,68	26,95	2.264,04
Frutta fresca di origine sub-tropicale	116,43	148,73	206,74	196,98	116,13	127,44	10,58	99,09	1.022,12
Actinidia (kiwi)	88,99	126,05	178,26	172,91	106,12	118,24	10,58	99,09	900,24
Altra frutta	27,44	22,68	28,48	24,07	10,01	9,20	-	-	121,88
Frutta a guscio	569,74	453,62	444,24	250,53	134,40	167,01	86,54	495,47	2.601,55
Mandorlo	4,54	3,29	1,67	0,25	0,02	3,55	0,50	24,61	38,43
Nocciolo	217,92	239,57	220,46	121,06	68,35	100,37	72,12	122,00	1.161,85
Castagno	252,35	144,75	151,44	106,35	42,06	41,77	7,50	328,56	1.074,78
Altra frutta	94,93	66,01	70,67	22,87	23,97	21,32	6,42	20,30	326,49
Vivai	17,31	12,48	35,88	18,78	25,97	7,13	72,88	1,00	191,43
Fruttiferi	2,41	0,95	6,54	0,50	0,10	4,04	-	-	14,54
Piante ornamentali	11,91	7,46	25,05	15,90	5,30	2,59	50,88	-	119,09
Altri	2,99	4,07	4,29	2,38	20,57	0,50	22,00	1,00	57,80

Tavola 2.13 - Aziende con vite e relativa superficie investita per natura della produzione, classe di superficie agricola utilizzata (SAU), forma di conduzione e zona altimetrica (superficie in ettari) - TOTALE

CLASSI DI SAU FORME DI CONDUZIONE	Totale	UVA DA VINO			Uva da tavola	Viti non innestate	Viti madri da portinnesto	Barbatelle
		Totale uva da vino	Per vini DOC e DOCG	Per altri vini				
AZIENDE								
CLASSI DI SAU								
Meno di 1 ettaro	11.076	10.918	1.414	9.581	357	17	1	5
1 -- 2	3.530	3.483	673	2.877	112	10	2	8
2 -- 3	1.337	1.320	298	1.054	58	-	-	1
3 -- 5	1.087	1.074	292	830	46	2	1	1
5 -- 10	780	771	215	600	49	1	-	4
10 -- 20	328	322	108	236	16	1	1	1
20 -- 30	75	74	25	52	6	-	-	1
30 -- 50	59	58	23	37	5	-	-	-
50 -- 100	31	30	9	23	2	-	-	-
100 ed oltre	23	23	12	13	2	-	-	-
TOTALE	18.326	18.073	3.069	15.303	653	31	5	21
FORME DI CONDUZIONE								
Conduzione diretta del coltivatore	18.142	17.890	2.979	15.206	644	31	5	20
Con solo manodopera familiare	16.731	16.503	2.499	14.256	576	31	5	16
Con manodopera familiare prevalente	1.057	1.038	350	718	52	-	-	2
Con manodopera extrafamiliare prevalente	354	349	130	232	16	-	-	2
Conduzione con salariati	182	181	90	95	9	-	-	1
Conduzione a colonia parziaria appoderata	2	2	-	2	-	-	-	-
Altra forma di conduzione	-	-	-	-	-	-	-	-
TOTALE	18.326	18.073	3.069	15.303	653	31	5	21
SUPERFICIE INVESTITA								
CLASSI DI SAU								
Meno di 1 ettaro	2.290,33	2.251,83	516,58	1.735,25	36,14	1,50	0,10	0,76
1 -- 2	1.775,45	1.745,91	648,83	1.097,08	24,23	2,10	0,15	3,06
2 -- 3	1.084,25	1.063,47	477,24	586,23	20,77	-	-	0,01
3 -- 5	1.359,77	1.332,39	711,75	620,64	26,01	1,18	0,04	0,15
5 -- 10	1.442,57	1.419,16	811,01	608,15	20,63	0,50	-	2,28
10 -- 20	1.282,58	1.243,18	880,21	362,97	35,10	0,30	1,50	2,50
20 -- 30	508,02	501,92	416,21	85,71	5,60	-	-	0,50
30 -- 50	529,42	524,87	414,79	110,08	4,55	-	-	-
50 -- 100	435,64	428,63	289,99	138,64	7,01	-	-	-
100 ed oltre	510,21	474,71	368,90	105,81	35,50	-	-	-
TOTALE	11.218,24	10.986,07	5.535,51	5.450,56	215,54	5,58	1,79	9,26
FORME DI CONDUZIONE								
Conduzione diretta del coltivatore	9.931,24	9.741,96	4.519,05	5.222,91	172,66	5,58	1,79	9,25
Con solo manodopera familiare	7.260,76	7.110,89	2.625,23	4.485,66	136,73	5,58	1,79	5,77
Con manodopera familiare prevalente	1.605,05	1.584,98	1.133,73	451,25	17,42	-	-	2,65
Con manodopera extrafamiliare prevalente	1.065,43	1.046,09	760,09	286,00	18,51	-	-	0,83
Conduzione con salariati	1.283,74	1.240,85	1.016,46	224,39	42,88	-	-	0,01
Conduzione a colonia parziaria appoderata	3,26	3,26	-	3,26	-	-	-	-
Altra forma di conduzione	-	-	-	-	-	-	-	-
TOTALE	11.218,24	10.986,07	5.535,51	5.450,56	215,54	5,58	1,79	9,26

Tavola 2.13 segue - Aziende con vite e relativa superficie investita per natura della produzione, classe di superficie agricola utilizzata (SAU), forma di conduzione e zona altimetrica (superficie in ettari) - MONTAGNA

CLASSI DI SAU FORME DI CONDUZIONE	Totale	UVA DA VINO			Uva da tavola	Viti non innestate	Viti madri da portinnesto	Barbatelle
		Totale uva da vino	Per vini DOC e DOCG	Per altri vini				
AZIENDE								
CLASSI DI SAU								
Meno di 1 ettaro	1.029	1.024	48	1.009	15	6	1	-
1 -- 2	250	248	13	242	-	2	1	1
2 -- 3	75	75	4	74	-	-	-	-
3 -- 5	50	50	1	50	-	-	-	-
5 -- 10	29	29	1	29	-	-	-	-
10 -- 20	12	12	-	12	1	1	-	-
20 -- 30	4	4	-	4	-	-	-	-
30 -- 50	2	2	-	2	-	-	-	-
50 -- 100	-	-	-	-	-	-	-	-
100 ed oltre	1	1	-	1	-	-	-	-
TOTALE	1.452	1.445	67	1.423	16	9	2	1
FORME DI CONDUZIONE								
Conduzione diretta del coltivatore	1.447	1.440	67	1.418	16	9	2	1
Con solo manodopera familiare	1.400	1.393	63	1.375	16	9	2	1
Con manodopera familiare prevalente	42	42	4	38	-	-	-	-
Con manodopera extrafamiliare prevalente	5	5	-	5	-	-	-	-
Conduzione con salariati	5	5	-	5	-	-	-	-
Conduzione a colonia parziaria appoderata	-	-	-	-	-	-	-	-
Altra forma di conduzione	-	-	-	-	-	-	-	-
TOTALE	1.452	1.445	67	1.423	16	9	2	1
SUPERFICIE INVESTITA								
CLASSI DI SAU								
Meno di 1 ettaro	157,13	155,47	8,30	147,17	0,96	0,60	0,10	-
1 -- 2	70,70	69,15	2,60	66,55	-	0,65	0,10	0,80
2 -- 3	31,64	31,64	1,30	30,34	-	-	-	-
3 -- 5	20,15	20,15	0,20	19,95	-	-	-	-
5 -- 10	12,87	12,87	0,20	12,67	-	-	-	-
10 -- 20	16,82	2,52	-	2,52	14,00	0,30	-	-
20 -- 30	1,60	1,60	-	1,60	-	-	-	-
30 -- 50	0,45	0,45	-	0,45	-	-	-	-
50 -- 100	-	-	-	-	-	-	-	-
100 ed oltre	40,00	40,00	-	40,00	-	-	-	-
TOTALE	351,36	333,85	12,60	321,25	14,96	1,55	0,20	0,80
FORME DI CONDUZIONE								
Conduzione diretta del coltivatore	350,05	332,54	12,60	319,94	14,96	1,55	0,20	0,80
Con solo manodopera familiare	298,65	281,14	11,12	270,02	14,96	1,55	0,20	0,80
Con manodopera familiare prevalente	10,44	10,44	1,48	8,96	-	-	-	-
Con manodopera extrafamiliare prevalente	40,96	40,96	-	40,96	-	-	-	-
Conduzione con salariati	1,31	1,31	-	1,31	-	-	-	-
Conduzione a colonia parziaria appoderata	-	-	-	-	-	-	-	-
Altra forma di conduzione	-	-	-	-	-	-	-	-
TOTALE	351,36	333,85	12,60	321,25	14,96	1,55	0,20	0,80

Tavola 2.13 segue - Aziende con vite e relativa superficie investita per natura della produzione, classe di superficie agricola utilizzata (SAU), forma di conduzione e zona altimetrica (superficie in ettari) - COLLINA

CLASSI DI SAU FORME DI CONDUZIONE	Totale	UVA DA VINO			Uva da tavola	Viti non innestate	Viti madri da portinnesto	Barbatelle
		Totale uva da vino	Per vini DOC e DOCG	Per altri vini				
AZIENDE								
CLASSI DI SAU								
Meno di 1 ettaro	9.662	9.515	1.221	8.337	333	11	-	5
1 -- 2	3.171	3.129	620	2.568	105	8	1	7
2 -- 3	1.176	1.164	271	922	53	-	-	1
3 -- 5	956	949	263	731	40	2	1	1
5 -- 10	650	645	191	497	43	1	-	4
10 -- 20	248	243	86	179	13	-	-	1
20 -- 30	61	61	23	40	5	-	-	1
30 -- 50	45	44	19	26	5	-	-	-
50 -- 100	20	19	8	13	2	-	-	-
100 ed oltre	19	19	11	9	2	-	-	-
TOTALE	16.008	15.788	2.713	13.322	601	22	2	20
FORME DI CONDUZIONE								
Conduzione diretta del coltivatore	15.858	15.638	2.630	13.252	593	22	2	19
Con solo manodopera familiare	14.568	14.371	2.207	12.367	528	22	2	15
Con manodopera familiare prevalente	962	944	310	664	49	-	-	2
Con manodopera extrafamiliare prevalente	328	323	113	221	16	-	-	2
Conduzione con salariati	148	148	83	68	8	-	-	1
Conduzione a colonia parziaria appoderata	2	2	-	2	-	-	-	-
Altra forma di conduzione	-	-	-	-	-	-	-	-
TOTALE	16.008	15.788	2.713	13.322	601	22	2	20
SUPERFICIE INVESTITA								
CLASSI DI SAU								
Meno di 1 ettaro	2.013,61	1.979,39	452,91	1.526,48	32,56	0,90	-	0,76
1 -- 2	1.618,93	1.594,29	598,41	995,88	20,88	1,45	0,05	2,26
2 -- 3	952,62	939,84	432,88	506,96	12,77	-	-	0,01
3 -- 5	1.190,70	1.178,82	633,55	545,27	10,51	1,18	0,04	0,15
5 -- 10	1.258,00	1.236,79	706,95	529,84	18,43	0,50	-	2,28
10 -- 20	1.003,60	983,05	660,92	322,13	18,05	-	-	2,50
20 -- 30	453,67	447,77	373,86	73,91	5,40	-	-	0,50
30 -- 50	407,37	402,82	348,04	54,78	4,55	-	-	-
50 -- 100	388,49	381,48	279,99	101,49	7,01	-	-	-
100 ed oltre	433,06	397,56	345,90	51,66	35,50	-	-	-
TOTALE	9.720,05	9.541,81	4.833,41	4.708,40	165,66	4,03	0,09	8,46
FORME DI CONDUZIONE								
Conduzione diretta del coltivatore	8.645,50	8.509,95	3.923,67	4.586,28	122,98	4,03	0,09	8,45
Con solo manodopera familiare	6.353,61	6.254,34	2.317,61	3.936,73	90,18	4,03	0,09	4,97
Con manodopera familiare prevalente	1.411,53	1.394,59	979,27	415,32	14,29	-	-	2,65
Con manodopera extrafamiliare prevalente	880,36	861,02	626,79	234,23	18,51	-	-	0,83
Conduzione con salariati	1.071,29	1.028,60	909,74	118,86	42,68	-	-	0,01
Conduzione a colonia parziaria appoderata	3,26	3,26	-	3,26	-	-	-	-
Altra forma di conduzione	-	-	-	-	-	-	-	-
TOTALE	9.720,05	9.541,81	4.833,41	4.708,40	165,66	4,03	0,09	8,46

Tavola 2.13 segue - Aziende con vite e relativa superficie investita per natura della produzione, classe di superficie agricola utilizzata (SAU), forma di conduzione e zona altimetrica (superficie in ettari) - PIANURA

CLASSI DI SAU FORME DI CONDUZIONE	Totale	UVA DA VINO			Uva da tavola	Viti non innestate	Viti madri da portinnesto	Barbatelle
		Totale uva da vino	Per vini DOC e DOCG	Per altri vini				
AZIENDE								
CLASSI DI SAU								
Meno di 1 ettaro	385	379	145	235	9	-	-	-
1 -- 2	109	106	40	67	7	-	-	-
2 -- 3	86	81	23	58	5	-	-	-
3 -- 5	81	75	28	49	6	-	-	-
5 -- 10	101	97	23	74	6	-	-	-
10 -- 20	68	67	22	45	2	-	1	-
20 -- 30	10	9	2	8	1	-	-	-
30 -- 50	12	12	4	9	-	-	-	-
50 -- 100	11	11	1	10	-	-	-	-
100 ed oltre	3	3	1	3	-	-	-	-
TOTALE	866	840	289	558	36	-	1	-
FORME DI CONDUZIONE								
Conduzione diretta del coltivatore	837	812	282	536	35	-	1	-
Con solo manodopera familiare	763	739	229	514	32	-	1	-
Con manodopera familiare prevalente	53	52	36	16	3	-	-	-
Con manodopera extrafamiliare prevalente	21	21	17	6	-	-	-	-
Conduzione con salariati	29	28	7	22	1	-	-	-
Conduzione a colonia parziaria appoderata	-	-	-	-	-	-	-	-
Altra forma di conduzione	-	-	-	-	-	-	-	-
TOTALE	866	840	289	558	36	-	1	-
SUPERFICIE INVESTITA								
CLASSI DI SAU								
Meno di 1 ettaro	119,59	116,97	55,37	61,60	2,62	-	-	-
1 -- 2	85,82	82,47	47,82	34,65	3,35	-	-	-
2 -- 3	99,99	91,99	43,06	48,93	8,00	-	-	-
3 -- 5	148,92	133,42	78,00	55,42	15,50	-	-	-
5 -- 10	171,70	169,50	103,86	65,64	2,20	-	-	-
10 -- 20	262,16	257,61	219,29	38,32	3,05	-	1,50	-
20 -- 30	52,75	52,55	42,35	10,20	0,20	-	-	-
30 -- 50	121,60	121,60	66,75	54,85	-	-	-	-
50 -- 100	47,15	47,15	10,00	37,15	-	-	-	-
100 ed oltre	37,15	37,15	23,00	14,15	-	-	-	-
TOTALE	1.146,83	1.110,41	689,50	420,91	34,92	-	1,50	-
FORME DI CONDUZIONE								
Conduzione diretta del coltivatore	935,69	899,47	582,78	316,69	34,72	-	1,50	-
Con solo manodopera familiare	608,50	575,41	296,50	278,91	31,59	-	1,50	-
Con manodopera familiare prevalente	183,08	179,95	152,98	26,97	3,13	-	-	-
Con manodopera extrafamiliare prevalente	144,11	144,11	133,30	10,81	-	-	-	-
Conduzione con salariati	211,14	210,94	106,72	104,22	0,20	-	-	-
Conduzione a colonia parziaria appoderata	-	-	-	-	-	-	-	-
Altra forma di conduzione	-	-	-	-	-	-	-	-
TOTALE	1.146,83	1.110,41	689,50	420,91	34,92	-	1,50	-

Tavola 2.14 - Aziende con vite e relativa superficie investita per natura della produzione e classe di superficie investita a vite
(superficie in ettari)

CLASSI DI SUPERFICIE A VITE	Totale	UVA DA VINO			Uva da tavola	Viti non innestate	Viti madri da portinnesto	Barbatelle
		Totale uva da vino	Per vini DOC e DOCG	Per altri vini				
AZIENDE								
Meno di 0,20	7.813	7.665	447	7.421	425	24	4	9
0,20 -- 0,30	3.025	2.989	269	2.732	77	1	-	2
0,30 -- 0,50	2.825	2.798	443	2.373	66	1	-	3
0,50 -- 1	2.424	2.400	695	1.748	47	4	-	4
1 -- 2	1.238	1.230	586	680	21	1	1	2
2 -- 3	393	391	231	176	3	-	-	1
3 -- 5	319	312	184	106	10	-	-	-
5 -- 10	159	158	111	46	2	-	-	-
10 ed oltre	130	130	103	21	2	-	-	-
TOTALE	18.326	18.073	3.069	15.303	653	31	5	21
SUPERFICIE INVESTITA								
Meno di 0,20	720,01	729,12	46,00	683,12	23,50	1,84	0,29	0,75
0,20 -- 0,30	655,58	650,42	61,05	589,37	16,36	0,20	-	0,44
0,30 -- 0,50	1.006,13	1.002,98	167,24	835,74	23,73	0,30	-	1,06
0,50 -- 1	1.541,84	1.550,63	474,59	1.076,04	28,11	2,24	-	2,35
1 -- 2	1.577,75	1.605,47	776,54	828,93	24,73	1,00	1,50	2,16
2 -- 3	904,71	932,70	532,40	400,30	7,65	-	-	2,50
3 -- 5	1.151,00	1.046,06	673,61	372,45	30,95	-	-	-
5 -- 10	1.052,75	1.040,21	746,08	294,13	11,51	-	-	-
10 ed oltre	2.608,47	2.428,48	2.058,00	370,48	49,00	-	-	-
TOTALE	11.218,24	10.986,07	5.535,51	5.450,56	215,54	5,58	1,79	9,26

Tavola 2.15 - Aziende con vite e relativa superficie investita per classe di superficie investita a vite, classe di superficie agricola utilizzata (SAU) e forma di conduzione (superficie in ettari)

CLASSI DI SAU FORME DI CONDUZIONE	CLASSI DI SUPERFICIE INVESTITA A VITE									Totale
	Meno di 0,20	0,20 -- 0,30	0,30 -- 0,50	0,50 -- 1	1 -- 2	2 -- 3	3 -- 5	5 -- 10	10 ed oltre	
AZIENDE										
CLASSI DI SAU										
Meno di 1 ettaro	6.263	2.087	1.683	1.043	-	-	-	-	-	11.076
1 -- 2	934	537	643	721	695	-	-	-	-	3.530
2 -- 3	289	156	200	227	266	199	-	-	-	1.337
3 -- 5	174	115	148	205	131	117	197	-	-	1.087
5 -- 10	101	81	108	144	91	59	85	111	-	780
10 -- 20	43	33	25	54	33	13	30	36	61	328
20 -- 30	3	9	12	11	9	3	2	4	22	75
30 -- 50	6	2	3	11	8	1	2	3	23	59
50 -- 100	-	4	1	6	3	1	1	2	13	31
100 ed oltre	-	1	2	2	2	-	2	3	11	23
TOTALE	7.813	3.025	2.825	2.424	1.238	393	319	159	130	18.326
FORME DI CONDUZIONE										
Conduzione diretta del coltivatore	7.794	3.015	2.806	2.393	1.220	382	304	137	91	18.142
Con solo manodopera familiare	7.423	2.847	2.586	2.161	1.076	319	222	75	22	16.731
Con manodopera familiare prevalente	302	126	167	168	99	50	65	41	39	1.057
Con manodopera extrafamiliare prevalente	69	42	53	64	45	13	17	21	30	354
Conduzione con salariati	19	9	19	31	18	11	14	22	39	182
Conduzione a colonia parziaria appoderata	-	1	-	-	-	-	1	-	-	2
TOTALE	7.813	3.025	2.825	2.424	1.238	393	319	159	130	18.326
SUPERFICIE INVESTITA										
CLASSI DI SAU										
Meno di 1 ettaro	573,33	454,09	603,15	659,76	-	-	-	-	-	2.290,33
1 -- 2	87,94	115,60	225,91	482,34	863,66	-	-	-	-	1.775,45
2 -- 3	27,42	33,50	70,06	139,78	362,44	451,05	-	-	-	1.084,25
3 -- 5	16,79	24,83	53,74	124,72	168,15	280,65	690,89	-	-	1.359,77
5 -- 10	9,99	17,16	38,17	86,87	118,10	132,34	319,14	720,80	-	1.442,57
10 -- 20	3,75	6,79	8,94	31,17	39,27	29,80	113,44	256,48	792,94	1.282,58
20 -- 30	0,34	1,84	4,06	6,41	9,70	6,06	8,16	25,82	445,63	508,02
30 -- 50	0,45	0,52	1,10	6,40	9,23	2,31	9,36	19,50	480,55	529,42
50 -- 100	-	1,00	0,30	3,09	4,70	2,50	4,01	14,45	405,59	435,64
100 ed oltre	-	0,25	0,70	1,30	2,50	-	6,00	15,70	483,76	510,21
TOTALE	720,01	655,58	1.006,13	1.541,84	1.577,75	904,71	1.151,00	1.052,75	2.608,47	11.218,24
FORME DI CONDUZIONE										
Conduzione diretta del coltivatore	718,21	653,20	999,25	1.522,38	1.554,30	879,46	1.096,15	908,88	1.599,41	9.931,24
Con solo manodopera familiare	683,03	616,95	919,78	1.367,43	1.362,55	733,37	788,98	491,62	297,05	7.260,76
Con manodopera familiare prevalente	28,07	26,93	59,49	112,61	132,73	116,07	243,59	274,12	611,44	1.605,05
Con manodopera extrafamiliare prevalente	7,11	9,32	19,98	42,34	59,02	30,02	63,58	143,14	690,92	1.065,43
Conduzione con salariati	1,80	2,12	6,88	19,46	23,45	25,25	51,85	143,87	1.009,06	1.283,74
Conduzione a colonia parziaria appoderata	-	0,26	-	-	-	-	3,00	-	-	3,26
TOTALE	720,01	655,58	1.006,13	1.541,84	1.577,75	904,71	1.151,00	1.052,75	2.608,47	11.218,24

Tavola 2.16 - Aziende con vite e relativa superficie investita per natura della produzione, età delle viti e tipo di vitigno
(superficie in ettari) - **AZIENDE**

NATURA DELLE PRODUZIONI VITIGNI	ETÀ DELLE VITI (anni)						Totale
	Meno di 3	3 -- 6	6 -- 10	10 -- 20	20 -- 30	30 ed oltre	
UVA DA VINO	477	610	964	3.460	4.602	9.511	18.073
2501999 per vini DOC e DOCG	144	134	262	771	989	1.502	3.069
2501001 ABBUOTO	1	-	1	1	2	1	6
2501266 AGLIANICO DEL VULTURE N.	-	-	-	-	1	1	1
2501002 AGLIANICO N.	-	-	-	-	1	1	2
2501003 AGLIANICONE N.	-	1	-	-	1	1	1
2501006 ALBARANZEULI BIANCO B.	-	-	1	-	-	-	1
2501008 ALBAROLA B.	-	-	1	3	6	1	10
2501009 ALEATICO N.	-	-	-	1	1	-	2
2501011 ALICANTE BOUSCHET N.	-	-	-	1	-	-	1
2501012 ANCELLOTTA N.	-	-	-	1	-	-	1
2501013 ANSONICA B.	-	-	-	-	-	3	3
2501014 ARNEIS B.	-	-	-	-	1	-	1
2501018 AVARENGO N.	-	-	-	1	2	-	3
2501020 BARBERA BIANCA B.	-	-	-	-	-	1	1
2501019 BARBERA N.	-	-	-	-	1	1	2
2501022 BARSAGLINA N.	-	-	-	-	-	1	1
2501023 BELLONE	8	9	13	44	88	121	258
2501024 BERVEDINO B.	1	-	-	2	-	2	5
2501025 BIANCAME B.	-	-	-	1	-	1	2
2501027 BIANCHETTA TREVIGIANA B.	-	-	-	1	-	1	2
2501032 BOMBINO BIANCO B.	9	11	11	29	39	79	159
2501033 BOMBINO NERO N.	4	1	8	20	32	46	107
2501036 BOSCO B.	-	-	-	-	-	1	1
2501037 BOVALE GRANDE N.	1	-	-	2	-	-	3
2501039 BRACCIOLA NERA N.	-	-	-	1	-	1	2
2501040 BRACHETTO N.	-	-	-	-	3	-	3
2501042 CABERNET FRANC N.	-	-	-	2	2	1	4
2501043 CABERNET SAUVIGNON N.	9	2	1	1	-	-	13
2501044 CADDIU N.	-	-	-	2	4	2	8
2501046 CALABRESE N.	1	1	1	1	4	1	9
2501050 CANINA NERA N.	2	1	-	1	-	1	5
2501051 CANNONAO N.	-	-	-	6	-	3	9
2501053 CARICA L'ASINO B.	1	-	-	1	-	-	2
2501054 CARIGNANO N.	-	-	-	-	-	1	1
2501055 CARRICANTE B.	-	-	-	1	-	-	1
2501057 CATANESE NERO N.	-	-	-	-	1	-	1
2501060 CESANESE COMUNE N.	3	3	4	7	9	8	30
2501061 CESANESE D' AFFILE N.	6	2	2	7	24	30	63
2501298 CHARDONNAY B.	1	3	2	8	1	2	16
2501062 CILIEGIOLO N.	1	1	1	1	5	9	17
2501072 DAMASCHINO B.	-	-	-	-	-	1	1
2501079 FALANGHINA B.	-	-	-	-	-	1	1
2501081 FIANO B.	-	-	1	-	-	-	1
2501274 FLAVIS B.	-	-	-	-	-	1	1
2501082 FOGLIA TONDA N.	1	1	1	-	-	-	1
2501083 FORASTERA B.	-	-	-	1	-	-	1
2501321 FORGIARIN N.	-	-	-	-	-	1	1
2501084 FORTANA N.	-	-	1	1	-	-	2
2501092 GARGANEGA B.	-	-	1	-	1	1	3
2501093 GIRÒ N.	-	1	-	-	2	2	5
2501095 GRECHETTO B.	2	1	1	1	1	1	3
2501096 GRECHETTO ROSSO N.	-	-	-	-	-	1	1
2501097 GRECO B.	-	2	1	1	2	2	8
2501098 GRECO BIANCO B.	-	-	-	-	1	1	2
2501116 LAMBRUSCO GRASPAROSSA N.	1	-	-	-	-	-	1
2501121 LAMBRUSCO VIADANESE N.	-	-	-	1	1	3	5
2501123 LUMASSINA B.	-	-	-	-	-	1	1
2501333 MALBO GENTILE N.	-	-	1	-	-	1	2
2501129 MALVASIA BIANCA B.	-	1	2	4	3	9	15
2501130 MALVASIA BIANCA DI BASILICATA	-	-	-	-	-	2	2
2501131 MALVASIA BIANCA DI CANDIA B.	65	86	171	482	615	1.078	2.035
2501132 MALVASIA BIANCA LUNGA B.	3	2	2	11	8	24	46
2501133 MALVASIA DEL LAZIO B.	20	31	58	130	228	304	656
2501279 MALVASIA DI CANDIA AROMATICA B.	1	2	1	10	15	20	44
2501134 MALVASIA DI CASORZO N.	-	-	-	-	1	1	2
2501136 MALVASIA DI SARDEGNA B.	-	-	-	-	-	1	1
2501137 MALVASIA DI SCHIERANO N.	-	-	1	-	-	-	1
2501138 MALVASIA ISTRIANA B.	-	-	-	1	-	-	1
2501128 MALVASIA N.	-	-	-	-	2	2	4
2501139 MALVASIA NERA DI BASILICATA N.	-	-	-	-	1	4	5
2501140 MALVASIA NERA DI BRINDISI N.	2	2	1	2	4	6	15
2501141 MALVASIA NERA DI LECCE N.	-	-	-	-	1	1	2

Tavola 2.16 - Aziende con vite e relativa superficie investita per natura della produzione, età delle viti e tipo di vitigno
(superficie in ettari) - **AZIENDE**

NATURA DELLE PRODUZIONI VITIGNI		ETÀ DELLE VITI (anni)						Totale
		Meno di 3	3 -- 6	6 -- 10	10 -- 20	20 -- 30	30 ed oltre	
2501318	MALVASIA ROSA Rs.	-	-	-	-	1	1	2
2501299	MANZONI BIANCO B.	-	-	-	-	1	-	1
2501144	MARZEMINO N.	1	1	-	2	1	3	7
2501145	MAZZESE N.	-	-	-	-	1	-	1
2501146	MERLOT N.	30	12	4	19	31	29	119
2501150	MONTEPULCIANO N.	20	5	6	20	37	39	117
2501151	MONTONICO BIANCO B.	-	-	-	2	1	3	5
2501152	MONTÙ B.	2	-	-	-	-	-	2
2501153	MOSCATO BIANCO B.	1	1	2	3	2	-	8
2501159	NASCO B.	-	-	-	-	1	-	1
2501164	NERELLO CAPPUCCIO N.	-	-	-	-	-	1	1
2501166	NERETTA CUNESE N.	-	-	-	-	1	1	2
2501168	NERO BUONO N.	-	-	-	-	1	1	2
2501170	NIEDDERA N.	-	-	-	-	1	-	1
2501171	NIEDDU MANNU N.	-	-	-	-	1	2	2
2501179	PAMPANUTO B.	-	-	-	1	-	1	2
2501191	PIGNOLA N.	-	-	-	-	2	2	4
2501300	PIGNOLETTA B.	1	-	1	1	5	4	8
2501193	PINOT BIANCO B.	-	-	-	1	-	-	1
2501194	PINOT GRIGIO G.	1	-	-	-	-	-	1
2501198	PORTOGHESE N.	-	-	1	-	1	-	2
2501311	PRIÉ BLANC B.	-	-	-	-	-	2	2
2501312	PRIÉ ROUGE Rs.	-	-	-	-	-	1	1
2501199	PRIMITIVO N.	-	-	-	-	1	-	1
2501201	PRUGNOLO GENTILE N.	-	-	1	-	1	1	1
2501208	RIBOLLA GIALLA B.	-	-	-	-	1	-	1
2501210	RIESLING B.	-	-	2	-	2	1	5
2501211	ROLLO B.	-	-	-	-	-	3	3
2501212	RONDINELLA N.	-	-	-	-	1	-	1
2501214	ROSSIGNOLA N.	-	1	2	5	8	3	16
2501313	RUCHE' N.	1	-	-	1	1	1	1
2501217	SAGRANTINO N.	-	-	-	-	1	-	1
2501218	SANGIOVESE N.	21	8	8	25	59	75	182
2501219	SAN GIUSEPPE NERO N.	-	-	-	-	1	-	1
2501221	SAUVIGNON B.	-	1	-	-	-	-	1
2501280	S. MARTINO N.	-	-	-	-	1	1	1
2501231	SYRAH N.	2	1	-	-	3	-	4
2501344	TANNAT N.	-	-	-	-	-	3	3
2501233	TERRANO N.	-	1	-	-	-	-	1
2501234	TIMORASSO B.	-	-	1	1	2	1	5
2501238	TRAMINER AROMATICO Rs.	1	-	-	-	-	-	1
2501332	TREBBIANO ABRUZZESE B.	1	1	1	2	6	2	12
2501239	TREBBIANO DI SOAVE B.	-	-	2	2	2	-	6
2501240	TREBBIANO GIALLO B.	10	12	29	52	99	79	254
2501241	TREBBIANO MODENESE B.	-	-	-	-	-	1	1
2501242	TREBBIANO ROMAGNOLO B.	-	-	-	-	1	-	1
2501243	TREBBIANO SPOLETINO B.	-	-	-	-	-	2	2
2501244	TREBBIANO TOSCANO B.	65	60	161	471	628	873	1.865
2501246	TURCA N.	1	-	-	1	3	1	3
2501600	UVA DI ALTRO COLORE	2	1	-	16	-	1	17
2501247	UVA DI TROIA N.	-	-	1	-	-	1	1
2501254	VERDICCHIO BIANCO B.	-	-	1	2	3	5	11
2501258	VERMENTINO B.	-	-	-	-	1	-	1
2501260	VERNACCIA DI ORISTANO B.	-	-	-	1	-	1	2
2502999	per altri vini	340	479	714	2.754	3.662	8.090	15.303
2502001	ABBUOTO	-	-	-	1	-	3	4
2502002	AGLIANICO N.	1	-	-	3	2	11	17
2502003	AGLIANICONE N.	-	-	1	-	1	2	4
2502004	ALBANA B.	1	2	1	5	22	14	45
2502005	ALBANELLO B.	-	-	-	-	-	2	2
2502006	ALBARANZEULI BIANCO B.	-	-	1	-	2	6	9
2502007	ALBARANZEULI NERO N.	-	-	-	-	-	1	1
2502008	ALBAROLA B.	2	3	5	20	54	33	117
2502009	ALEATICO N.	-	-	2	10	10	22	44
2502011	ALICANTE BOUSCHET N.	-	-	-	-	-	1	1
2502010	ALICANTE N.	-	-	-	1	-	3	4
2502012	ANCELLOTTA N.	-	-	-	1	-	1	2
2502013	ANSONICA B.	1	2	1	2	12	29	47
2502014	ARNEIS B.	-	1	1	4	2	6	13
2502015	ARVESINIADU B.	-	-	-	-	1	-	1
2502016	ASPRINIO BIANCO B.	-	-	-	-	1	1	2
2502017	AVANÀ N.	-	-	-	-	1	-	1
2502018	AVARENGO N.	3	3	-	16	19	22	63

Tavola 2.16 - Aziende con vite e relativa superficie investita per natura della produzione, età delle viti e tipo di vitigno
(superficie in ettari) - **AZIENDE**

NATURA DELLE PRODUZIONI VITIGNI		ETÀ DELLE VITI (anni)						Totale
		Meno di 3	3 -- 6	6 -- 10	10 -- 20	20 -- 30	30 ed oltre	
2502020	BARBERA BIANCA B.	3	-	-	-	6	12	21
2502019	BARBERA N.	4	5	5	13	23	43	93
2502021	BARBERA SARDA N.	-	-	-	1	-	2	3
2502022	BARSAGLINA N.	-	-	-	-	-	1	1
2502023	BELLONE	17	25	55	221	320	949	1.557
2502024	BERVEDINO B.	1	-	3	-	5	7	14
2502025	BIANCAME B.	1	1	1	17	6	40	65
2502026	BIANCHETTA GENOVESE B.	-	-	-	-	-	2	2
2502027	BIANCHETTA TREVIGIANA B.	-	-	-	-	1	-	1
2502028	BIANCO D'ALESSANO B.	-	-	-	1	2	3	6
2502029	BIANCOLELLA B.	-	-	-	2	2	6	10
2502030	BIANCONE B.	-	-	-	2	1	3	6
2502032	BOMBINO BIANCO B.	8	15	15	64	96	225	420
2502033	BOMBINO NERO N.	-	1	-	7	10	15	31
2502034	BONAMICO N.	-	-	-	3	4	1	8
2502035	BONARDA N.	-	-	-	-	-	2	2
2502036	BOSCO B.	-	-	-	1	1	1	3
2502037	BOVALE GRANDE N.	-	-	1	-	-	1	2
2502038	BOVALE N.	-	1	1	1	1	2	5
2502039	BRACCIOLA NERA N.	-	-	1	8	1	13	22
2502040	BRACHETTO N.	-	4	7	13	20	40	83
2502268	BRIC N.	-	-	-	-	-	1	1
2502269	BUSSANELLO B.	-	-	-	-	1	-	1
2502042	CABERNET FRANC N.	5	2	2	8	14	3	34
2502043	CABERNET SAUVIGNON N.	6	1	3	5	4	6	25
2502044	CADDIU N.	2	6	15	40	51	44	156
2502045	CAGNULARI N.	-	-	-	-	-	4	4
2502046	CALABRESE N.	-	1	-	-	1	-	2
2502047	CALORIA N.	-	-	-	-	-	1	1
2502048	CANAIOLO BIANCO B.	-	1	-	3	18	14	36
2502049	CANAIOLO NERO N.	4	1	4	12	24	64	109
2502314	CANAIOLO ROSA Rs.	-	-	-	1	-	1	2
2502050	CANINA NERA N.	-	-	-	1	2	2	5
2502051	CANNONAO N.	-	-	-	1	1	7	9
2502052	CARICAGIOLA N.	-	-	-	1	1	1	3
2502053	CARICA L'ASINO B.	-	1	-	-	3	2	6
2502054	CARIGNANO N.	1	-	-	9	7	42	59
2502056	CASTIGLIONE N.	-	-	1	-	-	-	1
2502058	CATARRATTO BIANCO COMUNE B.	-	-	-	3	1	5	9
2502060	CESANESE COMUNE N.	2	8	16	73	131	215	439
2502061	CESANESE D' AFFILE N.	19	22	27	111	182	646	988
2502298	CHARDONNAY B.	2	5	7	13	4	7	37
2502270	CHASSELAS DORATO B.	-	-	-	1	4	1	5
2502062	CILIEGIOLO N.	2	8	14	49	131	155	356
2502063	CLAIRETTE B.	-	-	-	1	1	4	6
2502064	COCOCCIOLA B.	-	-	-	2	1	-	3
2502066	COLOMBANA NERA N.	-	-	-	2	1	3	6
2502067	COLORINO N.	-	-	-	1	1	-	2
2502068	CORINTO NERO N.	-	-	-	1	1	3	5
2502450	CORINTO NERO N.	-	-	-	-	3	-	3
2502271	CORNAREA N.	-	-	-	1	-	5	6
2502069	CORTESE B.	-	-	1	-	-	-	1
2502070	CORVINA N.	-	-	-	-	-	1	1
2502071	CROATINA N.	-	-	-	-	-	3	3
2502072	DAMASCHINO B.	-	-	-	-	1	-	1
2502350	DIOLINOIR N.	-	-	-	-	-	1	1
2502073	DOLCETTO N.	1	-	-	1	-	3	5
2502078	ERBALUCE B.	-	-	-	2	1	1	4
2502338	ERVI N.	-	-	-	2	1	-	3
2502079	FALANGHINA B.	2	1	2	9	5	24	43
2502080	FAVORITA B.	-	-	-	-	1	-	1
2502273	FERTILIA N.	-	-	-	-	4	-	4
2502081	FIANO B.	-	-	-	1	-	1	2
2502274	FLAVIS B.	-	-	-	-	1	1	2
2502082	FOGLIA TONDA N.	-	-	-	-	2	3	5
2502083	FORASTERA B.	-	-	-	1	1	1	3
2502317	FORSELLINA N.	-	-	-	2	1	1	4
2502084	FORTANA N.	2	-	-	3	14	16	34
2502085	FRANCAVIDDA B.	-	-	1	-	-	1	2
2502088	FREISA N.	-	-	-	-	4	1	5
2502090	GAGLIOPPO N.	-	-	-	1	1	-	2
2502091	GAMAY N.	-	-	-	-	-	2	2
2502092	GARGANEGA B.	-	-	-	1	1	14	16

Tavola 2.16 - Aziende con vite e relativa superficie investita per natura della produzione, età delle viti e tipo di vitigno
(superficie in ettari) - **AZIENDE**

NATURA DELLE PRODUZIONI VITIGNI		ETÀ DELLE VITI (anni)						Totale
		Meno di 3	3 -- 6	6 -- 10	10 -- 20	20 -- 30	30 ed oltre	
2502093	GIRÒ N.	-	-	1	1	-	3	5
2502352	GRANOIR N.	-	-	1	1	3	-	5
2502094	GRECANICO DORATO B.	-	-	-	-	-	1	1
2502095	GRECHETTO B.	3	2	1	2	1	4	13
2502096	GRECHETTO ROSSO N.	-	1	-	-	4	1	6
2502097	GRECO B.	1	-	2	10	46	35	93
2502098	GRECO BIANCO B.	-	-	2	4	9	20	35
2502099	GRECO NERO N.	3	4	3	8	11	22	44
2502100	GRIGNOLINO N.	-	-	-	-	1	3	4
2502103	GROPPELLO DI SANTO STEFANO N.	-	-	-	-	1	1	2
2502104	GROPPELLO GENTILE N.	-	-	-	2	-	2	4
2502108	INCROCIO BRUNI 54 B.	-	-	-	-	-	1	1
2502110	INCROCIO TERZI N.1 N.	1	-	-	-	1	1	3
2502277	INVERNENGA B.	-	-	-	-	-	1	1
2502278	ITALICA B.	-	-	-	4	3	11	18
2502305	KERNER B.	-	-	-	-	-	1	1
2502111	LACRIMA N.	-	-	-	-	-	1	1
2502113	LAMBRUSCA DI ALESSANDRIA N.	-	-	1	1	-	1	3
2502114	LAMBRUSCO A FOGLIA FRASTAGLIATA N.	-	-	1	-	4	6	11
2502115	LAMBRUSCO DI SORBARA N.	-	-	-	-	-	1	1
2502116	LAMBRUSCO GRASPAROSSA N.	1	-	-	-	1	-	2
2502118	LAMBRUSCO MARANI N.	-	-	-	2	-	-	2
2502120	LAMBRUSCO SALAMINO N.	1	-	-	2	-	1	3
2502121	LAMBRUSCO VIADANESE N.	-	-	-	2	1	5	8
2502122	LIVORNESE BIANCA B.	-	-	-	-	2	-	2
2502123	LUMASSINA B.	-	-	1	3	4	8	16
2502124	MACERATINO B.	-	-	2	1	3	5	11
2502125	MAGLIOCCO CANINO N.	-	-	-	-	-	1	1
2502126	MAIOLICA N.	-	-	1	-	1	12	14
2502333	MALBO GENTILE N.	-	-	1	-	-	-	1
2502129	MALVASIA BIANCA B.	7	8	19	64	85	242	422
2502130	MALVASIA BIANCA DI BASILICATA	1	3	-	13	9	12	38
2502131	MALVASIA BIANCA DI CANDIA B.	66	114	191	624	918	2.413	4.218
2502132	MALVASIA BIANCA LUNGA B.	5	16	20	69	103	184	392
2502133	MALVASIA DEL LAZIO B.	57	86	158	580	1.031	2.055	3.891
2502279	MALVASIA DI CANDIA AROMATICA B.	2	6	7	25	67	102	201
2502134	MALVASIA DI CASORZO N.	-	-	2	4	3	8	17
2502135	MALVASIA DI LIPARI B.	1	-	2	3	2	8	16
2502136	MALVASIA DI SARDEGNA B.	-	-	-	-	1	3	4
2502137	MALVASIA DI SCHIERANO N.	-	1	1	2	2	3	9
2502138	MALVASIA ISTRIANA B.	1	1	-	3	7	12	24
2502128	MALVASIA N.	8	5	9	19	55	99	185
2502139	MALVASIA NERA DI BASILICATA N.	2	1	5	4	18	43	71
2502140	MALVASIA NERA DI BRINDISI N.	6	3	4	19	24	43	97
2502141	MALVASIA NERA DI LECCE N.	-	1	3	3	3	9	18
2502318	MALVASIA ROSA Rs.	1	-	-	-	2	4	7
2502142	MAMMOLO N.	-	-	-	1	4	3	8
2502299	MANZONI BIANCO B.	6	12	14	70	75	145	320
2502143	MARSIGLIANA NERA N.	-	-	1	-	1	4	6
2502144	MARZEMINO N.	1	4	1	15	18	34	72
2502306	MAYOLET Rs.	-	-	-	1	1	-	2
2502145	MAZZESE N.	-	-	-	-	1	-	1
2502146	MERLOT N.	37	20	15	61	96	161	384
2502150	MONTEPULCIANO N.	26	27	32	134	270	287	762
2502151	MONTONICO BIANCO B.	-	1	1	1	6	10	19
2502152	MONTÙ B.	-	-	-	2	4	4	9
2502353	MORONE N.	-	1	6	5	29	76	117
2502307	MOSCATELLO SELVATICO B.	-	-	-	-	2	1	3
2502153	MOSCATO BIANCO B.	9	19	21	85	177	301	609
2502308	MOSCATO DI SCANZO N.	-	-	-	1	4	4	9
2502281	MOSCATO DI TERRACINA B.	2	2	3	3	14	43	67
2502451	MOSCATO DI TERRACINA B.	-	-	1	1	-	4	6
2502154	MOSCATO GIALLO B.	-	2	2	8	29	30	71
2502155	MOSCATO NERO DI ACQUI N.	-	-	-	1	1	10	12
2502156	MOSCATO ROSA Rs.	-	-	-	3	1	3	7
2502157	MOSTOSA B.	-	-	-	-	-	5	5
2502158	MÜLLER THURGAU B.	-	-	-	1	2	2	5
2502159	NASCO B.	-	-	-	1	1	4	6
2502160	NEBBIOLO N.	2	-	-	3	4	10	19
2502161	NEGRARA N.	-	-	1	1	1	10	13
2502162	NEGRETTO N.	-	-	-	-	-	2	2
2502163	NEGRO AMARO N.	-	-	-	-	1	-	1
2502166	NERETTA CUNESE N.	1	-	-	-	1	3	5

Tavola 2.16 - Aziende con vite e relativa superficie investita per natura della produzione, età delle viti e tipo di vitigno
(superficie in ettari) - **AZIENDE**

NATURA DELLE PRODUZIONI VITIGNI		ETÀ DELLE VITI (anni)						Totale
		Meno di 3	3 -- 6	6 -- 10	10 -- 20	20 -- 30	30 ed oltre	
2502167	NERETTO DI BAIRO N.	-	-	-	-	-	1	1
2502168	NERO BUONO N.	-	1	1	1	-	3	5
2502170	NIEDDERA N.	-	-	-	1	1	-	2
2502171	NIEDDU MANNU N.	-	-	1	-	-	3	4
2502283	NIGRA N.	-	-	-	-	-	1	1
2502172	NOCERA N.	-	-	-	1	-	-	1
2502173	NOSIOLA B.	1	-	-	1	1	1	4
2502175	NURAGUS B.	-	-	-	-	-	2	2
2502176	OLIVELLA NERA N.	-	-	-	-	1	1	2
2502179	PAMPANUTO B.	-	2	9	16	28	54	109
2502284	PASSAU N.	-	-	-	-	-	1	1
2502181	PASSERINA B.	-	-	1	3	2	6	12
2502182	PAVANA N.	-	-	-	1	-	1	2
2502183	PECORELLO N.	-	1	-	-	-	2	3
2502334	PEDEVENDA B.	-	-	-	-	2	-	2
2502331	PERERA B.	-	-	-	1	-	4	5
2502188	PICOLIT B.	-	1	2	2	3	4	12
2502322	PICULIT-NERI N.	-	-	-	-	3	-	3
2502189	PIEDIROSSO N.	-	-	-	-	-	2	2
2502190	PIGATO B.	-	1	1	2	-	-	4
2502191	PIGNOLA N.	-	-	-	-	-	3	3
2502300	PIGNOLETTA B.	25	50	59	209	158	447	927
2502192	PINELLA B.	-	-	-	-	-	1	1
2502193	PINOT BIANCO B.	2	2	6	6	5	11	32
2502194	PINOT GRIGIO G.	-	-	1	2	1	2	6
2502195	PINOT NERO N.	1	-	-	1	-	-	2
2502199	PRIMITIVO N.	1	-	-	2	6	5	14
2502200	PROSECCO B.	-	1	2	2	1	12	18
2502201	PRUGNOLO GENTILE N.	-	-	1	-	1	3	4
2502203	RABOSO PIAVE N.	-	-	-	-	-	4	4
2502204	RABOSO VERONESE N.	-	-	-	-	-	1	1
2502206	REFOSCO NOSTRANO N.	-	-	-	-	1	2	3
2502341	REGINA B.	-	2	2	4	3	7	18
2502452	REGINA B.	-	-	-	1	-	1	2
2502342	REGINA DEI VIGNETI B.	-	-	-	3	-	3	6
2502453	REGINA DEI VIGNETI B.	-	-	-	-	-	1	1
2502208	RIBOLLA GIALLA B.	-	-	1	-	1	1	3
2502210	RIESLING B.	-	2	1	6	11	15	35
2502211	ROLLO B.	-	-	-	1	1	2	4
2502212	RONDINELLA N.	-	-	1	1	2	3	7
2502287	ROSSARA N.	-	-	1	-	-	-	1
2502213	ROSSESE N.	1	-	-	2	1	4	8
2502214	ROSSIGNOLA N.	1	5	3	33	24	52	116
2502215	ROSSOLA NERA N.	-	-	-	-	1	1	2
2502216	ROUSSANE B.	-	-	-	-	1	-	1
2502355	ROUSSIN N.	-	-	-	1	1	-	2
2502313	RUCHE N.	-	-	-	1	3	1	5
2502217	SAGRANTINO N.	-	-	-	1	1	3	5
2502218	SANGIOVESE N.	42	52	44	247	426	505	1.298
2502219	SAN GIUSEPPE NERO N.	-	3	-	4	9	9	24
2502220	SAN LUNARDO B.	-	-	-	-	-	1	1
2502340	SANTA MARIA B.	-	-	-	-	1	1	2
2502221	SAUVIGNON B.	-	-	-	3	2	3	8
2502223	SCHIAVA GRIGIA N.	-	-	-	2	3	15	20
2502289	SCHIAVA GROSSA N.	-	-	1	1	3	1	6
2502224	SCHIAVA N.	-	1	-	2	3	4	10
2502290	SCHIOPPETTINO N.	-	-	1	1	3	3	8
2502323	SCIAGLIN B.	-	-	-	-	-	1	1
2502227	SÉMILLON B.	-	-	-	-	1	2	3
2502228	SGAVETTA N.	-	-	-	1	2	-	3
2502280	S. MARTINO N.	-	-	-	-	-	1	1
2502288	S. MICHELE N.	-	-	-	1	1	2	4
2502292	SOPERGA N.	-	-	-	-	1	-	1
2502229	SUSUMANIELLO N.	-	-	-	-	4	4	8
2502230	SYLVANER VERDE B.	-	-	-	-	2	2	4
2502231	SYRAH N.	-	-	1	2	1	4	8
2502344	TANNAT N.	-	-	-	-	2	4	6
2502293	TAZZELENICHE N.	-	-	1	1	1	-	3
2502232	TEROLDEGO N.	-	-	-	1	-	2	3
2502233	TERRANO N.	-	-	-	3	-	4	7
2502234	TIMORASSO B.	-	-	1	1	1	1	4
2502235	TOCAI FRIULANO B.	-	2	1	5	6	27	41
2502236	TOCAI ROSSO N.	-	-	1	-	-	2	3

Tavola 2.16 - Aziende con vite e relativa superficie investita per natura della produzione, età delle viti e tipo di vitigno
(superficie in ettari) - **AZIENDE**

NATURA DELLE PRODUZIONI VITIGNI		ETÀ DELLE VITI (anni)						Totale
		Meno di 3	3 -- 6	6 -- 10	10 -- 20	20 -- 30	30 ed oltre	
2502238	TRAMINER AROMATICO Rs.	-	-	-	-	2	3	5
2502332	TREBBIANO ABRUZZESE B.	5	11	14	60	70	118	268
2502239	TREBBIANO DI SOAVE B.	1	1	-	4	7	43	56
2502240	TREBBIANO GIALLO B.	29	52	74	286	356	614	1.372
2502241	TREBBIANO MODENESE B.	-	-	1	2	11	19	32
2502242	TREBBIANO ROMAGNOLO B.	2	-	1	8	14	23	48
2502243	TREBBIANO SPOLETINO B.	-	-	-	-	1	1	2
2502244	TREBBIANO TOSCANO B.	79	121	187	767	1.030	1.917	3.990
2502245	TREVISANA NERA N.	-	-	-	1	-	3	4
2502294	TSCHAGGELE N.	-	-	-	-	-	1	1
2502246	TURCA N.	-	-	-	-	2	3	5
2502324	UCELUT B.	-	-	1	-	-	1	2
2502600	UVA DI ALTRO COLORE	1	2	-	6	1	8	17
2502599	UVA DI COLORE NERO	-	-	-	-	5	7	12
2502247	UVA DI TROIA N.	-	-	-	1	2	1	4
2502248	UVA RARA N.	-	-	-	1	3	3	7
2502249	UVA TOSCA N.	-	-	2	1	2	4	9
2502295	VALENTINO N.	-	-	1	-	2	-	3
2502250	VELTLINER B.	-	-	-	2	2	-	4
2502455	VERDEA B.	-	-	-	-	1	-	1
2502253	VERDELLO B.	2	1	-	2	13	21	39
2502254	VERDICCHIO BIANCO B.	3	4	7	22	42	38	113
2502255	VERDISO B.	-	-	-	-	-	1	1
2502297	VERDUSCHIA B.	-	-	-	1	-	-	1
2502256	VERDUZZO FRIULANO B.	-	-	-	2	1	2	5
2502258	VERMENTINO B.	2	1	2	7	8	17	37
2502259	VERMENTINO NERO N.	-	-	-	1	1	3	5
2502260	VERNACCIA DI ORISTANO B.	-	3	-	2	7	15	27
2502261	VERNACCIA DI SAN GIMIGNANO B.	1	-	-	1	1	3	5
2502262	VERNACCIA NERA N.	1	4	-	10	23	33	70
2502263	VESPAIOLA B.	-	-	-	1	-	-	1
2502264	VESPOLINA N.	-	1	-	1	1	2	5
2502346	VIOGNER B.	-	-	1	-	-	-	1
2502320	VITOUSKA B.	-	-	-	-	-	1	1
2502343	ZIBIBBO B.	-	-	1	-	-	1	2
2502456	ZIBIBBO B.	-	-	-	-	-	4	4
2503999	UVA DA TAVOLA	23	33	38	159	164	256	653
2503502	ALPHONSE LAVALLÉE N.	-	-	-	1	-	-	1
2503504	ANGELO PIROVANO R.	-	-	-	-	-	1	1
2503506	BARESANA B.	1	-	1	1	1	3	7
2503587	BLACK PEARL N.	-	-	-	-	1	1	2
2503507	CARDINAL N.	3	2	7	13	18	16	58
2503536	CORNIOLA B.	-	-	1	-	1	-	2
2503514	ITALIA B.	9	11	17	105	94	137	369
2503515	LATTUARIO NERO N.	-	1	3	3	6	9	22
2503541	LIANA N.	-	-	-	-	2	-	2
2503547	MATILDE B.	-	-	3	1	-	1	4
2503548	MICHELE PALIERI N.	1	1	1	7	5	4	17
2503516	MOSCATO D'ADDA N.	-	-	-	-	2	4	6
2503517	MOSCATO D'AMBURGO N.	2	1	2	1	8	16	30
2503518	MOSCATO DI TERRACINA B.	1	4	4	2	5	4	19
2503577	NOAH B.	-	-	-	-	1	-	1
2503543	PANSE BLANCHE B.	-	-	-	1	1	-	2
2503520	PANSE PRECOCE B.	-	-	1	-	-	-	1
2503521	PERLA DI CSABA B.	-	-	-	-	1	1	2
2503523	PERLONA B.	1	-	-	1	-	-	2
2503524	PIZZUTELLO BIANCO B.	6	13	16	40	45	61	179
2503525	PRIMUS B.	-	-	-	-	1	-	1
2503526	PRUNESTA N.	-	-	-	-	1	1	2
2503452	REGINA B.	1	2	-	4	4	6	17
2503527	REGINA B.	4	5	3	9	13	25	59
2503453	REGINA DEI VIGNETI B.	-	-	-	-	-	1	1
2503528	REGINA DEI VIGNETI B.	-	1	-	2	-	2	5
2503554	SUGRAONE B.	-	-	-	1	1	-	2
2503531	SULTANINA BIANCA B.	1	-	-	-	-	-	1
2503500	UVA DI ALTRO COLORE	-	3	1	9	4	13	30
2503499	UVA DI COLORE NERO	1	2	1	9	1	11	25
2503455	VERDEA B.	-	1	-	-	-	-	1
2503575	VICTORIA B.	-	-	-	-	-	1	1
2503456	ZIBIBBO B.	-	-	-	-	-	2	2
2503533	ZIBIBBO B.	-	-	-	-	-	1	1

Tavola 2.16 - Aziende con vite e relativa superficie investita per natura della produzione, età delle viti e tipo di vitigno
(superficie in ettari) - SUPERFICIE

NATURA DELLE PRODUZIONI VITIGNI	ETÀ DELLE VITI (anni)						Totale
	Meno di 3	3 -- 6	6 -- 10	10 -- 20	20 -- 30	30 ed oltre	
UVA DA VINO	435,08	336,97	636,79	2.288,97	3.234,35	4.053,91	10.986,07
2501999 per vini DOC e DOCG	262,62	179,32	367,61	1.180,56	1.838,38	1.707,02	5.535,51
2501001 ABBUOTO	1,50	-	0,20	1,30	13,50	2,30	18,80
2501266 AGLIANICO DEL VULTURE N.	-	-	-	-	0,01	0,13	0,14
2501002 AGLIANICO N.	-	-	-	-	0,30	0,20	0,50
2501003 AGLIANICONE N.	-	0,10	-	-	0,10	0,10	0,30
2501006 ALBARANZEULI BIANCO B.	-	-	0,05	-	-	-	0,05
2501008 ALBAROLA B.	-	-	3,00	1,11	6,10	0,10	10,31
2501009 ALEATICO N.	-	-	-	0,04	0,05	-	0,09
2501011 ALICANTE BOUSCHET N.	-	-	-	0,10	-	-	0,10
2501012 ANCELLOTTA N.	-	-	-	0,06	-	-	0,06
2501013 ANSONICA B.	-	-	-	-	-	1,33	1,33
2501014 ARNEIS B.	-	-	-	-	0,18	-	0,18
2501018 AVARENGO N.	-	-	-	0,50	1,51	-	2,01
2501020 BARBERA BIANCA B.	-	-	-	-	-	0,20	0,20
2501019 BARBERA N.	-	-	-	-	0,15	0,50	0,65
2501022 BARSAGLINA N.	-	-	-	-	-	0,01	0,01
2501023 BELLONE	6,23	3,02	3,16	49,83	47,22	54,63	164,09
2501024 BERVEDINO B.	1,50	-	-	0,26	-	0,45	2,21
2501025 BIANCAME B.	-	-	-	0,60	-	0,03	0,63
2501027 BIANCHETTA TREVIGIANA B.	-	-	-	0,40	-	0,15	0,55
2501032 BOMBINO BIANCO B.	4,30	7,04	5,34	36,39	24,13	16,98	94,18
2501033 BOMBINO NERO N.	2,36	0,79	8,20	18,94	33,51	33,54	97,34
2501036 BOSCO B.	-	-	-	-	-	0,05	0,05
2501037 BOVALE GRANDE N.	0,30	-	-	1,80	-	-	2,10
2501039 BRACCIOLA NERA N.	-	-	-	1,00	-	0,30	1,30
2501040 BRACHETTO N.	-	-	-	-	1,14	-	1,14
2501042 CABERNET FRANC N.	-	-	-	0,70	0,25	0,60	1,55
2501043 CABERNET SAUVIGNON N.	14,00	0,75	3,31	0,20	-	-	18,26
2501044 CADDIU N.	-	-	-	0,20	3,60	2,40	6,20
2501046 CALABRESE N.	0,50	0,05	0,50	1,00	0,44	0,10	2,59
2501050 CANINA NERA N.	0,83	0,05	-	0,10	-	0,05	1,03
2501051 CANNONAO N.	-	-	-	1,76	-	1,93	3,69
2501053 CARICA L'ASINO B.	0,05	-	-	0,10	-	-	0,15
2501054 CARIGNANO N.	-	-	-	-	-	0,50	0,50
2501055 CARRICANTE B.	-	-	-	0,10	-	-	0,10
2501057 CATANESE NERO N.	-	-	-	-	0,10	-	0,10
2501060 CESANESE COMUNE N.	2,24	6,85	1,15	2,69	12,63	3,39	28,95
2501061 CESANESE D' AFFILE N.	7,85	3,40	8,25	3,90	13,74	19,13	56,27
2501298 CHARDONNAY B.	1,00	2,48	1,70	13,55	2,50	1,00	22,23
2501062 CILIEGIOLO N.	0,50	1,00	0,25	0,30	1,51	6,18	9,74
2501072 DAMASCHINO B.	-	-	-	-	-	1,17	1,17
2501079 FALANGHINA B.	-	-	-	-	-	0,05	0,05
2501081 FIANO B.	-	-	0,05	-	-	-	0,05
2501274 FLAVIS B.	-	-	-	-	-	2,00	2,00
2501082 FOGLIA TONDA N.	0,05	0,14	0,12	-	-	-	0,31
2501083 FORASTERA B.	-	-	-	0,10	-	-	0,10
2501321 FORGIARIN N.	-	-	-	-	-	0,04	0,04
2501084 FORTANA N.	-	-	0,30	0,08	-	-	0,38
2501092 GARGANEGA B.	-	-	0,25	-	0,25	0,50	1,00
2501093 GIRÒ N.	-	1,00	-	-	0,10	1,50	2,60
2501095 GRECHETTO B.	0,51	0,22	0,06	0,89	0,28	0,20	2,16
2501096 GRECHETTO ROSSO N.	-	-	-	-	-	0,10	0,10
2501097 GRECO B.	-	0,42	0,22	2,00	0,26	0,17	3,07
2501098 GRECO BIANCO B.	-	-	-	-	0,06	0,07	0,13
2501116 LAMBRUSCO GRASPAROSSA N.	0,12	-	-	-	-	-	0,12
2501121 LAMBRUSCO VIADANESE N.	-	-	-	0,47	0,21	2,01	2,69
2501123 LUMASSINA B.	-	-	-	-	-	0,20	0,20
2501333 MALBO GENTILE N.	-	-	0,40	-	-	1,40	1,80
2501129 MALVASIA BIANCA B.	-	0,30	0,20	3,55	0,60	2,53	7,18
2501130 MALVASIA BIANCA DI BASILICATA	-	-	-	-	-	2,60	2,60
2501131 MALVASIA BIANCA DI CANDIA B.	60,88	65,66	130,47	495,01	711,66	797,07	2.260,75
2501132 MALVASIA BIANCA LUNGA B.	0,29	1,75	10,00	7,64	8,32	15,34	43,34
2501133 MALVASIA DEL LAZIO B.	15,60	17,80	36,36	94,28	179,03	143,30	486,37
2501279 MALVASIA DI CANDIA AROMATICA B.	0,35	6,74	0,25	5,16	26,11	10,75	49,36
2501134 MALVASIA DI CASORZO N.	-	-	-	-	0,40	0,64	1,04
2501136 MALVASIA DI SARDEGNA B.	-	-	-	-	-	0,16	0,16
2501137 MALVASIA DI SCHIERANO N.	-	-	0,72	-	-	-	0,72
2501138 MALVASIA ISTRIANA B.	-	-	-	0,20	-	-	0,20
2501128 MALVASIA N.	-	-	-	-	1,44	0,55	1,99
2501139 MALVASIA NERA DI BASILICATA N.	-	-	-	-	0,50	1,59	2,09
2501140 MALVASIA NERA DI BRINDISI N.	0,70	0,34	0,35	0,85	0,87	0,73	3,84
2501141 MALVASIA NERA DI LECCE N.	-	-	-	-	1,75	0,40	2,15

Tavola 2.16 - Aziende con vite e relativa superficie investita per natura della produzione, età delle viti e tipo di vitigno
(superficie in ettari) - **SUPERFICIE**

NATURA DELLE PRODUZIONI VITIGNI		ETÀ DELLE VITI (anni)						Totale
		Meno di 3	3 -- 6	6 -- 10	10 -- 20	20 -- 30	30 ed oltre	
2501318	MALVASIA ROSA Rs.	-	-	-	-	0,55	0,70	1,25
2501299	MANZONI BIANCO B.	-	-	-	-	0,30	-	0,30
2501144	MARZEMINO N.	0,15	1,00	-	0,30	0,01	0,34	1,80
2501145	MAZZESE N.	-	-	-	-	0,25	-	0,25
2501146	MERLOT N.	39,38	8,67	3,29	13,87	13,35	15,85	94,41
2501150	MONTEPULCIANO N.	26,43	2,54	2,23	10,99	26,83	23,35	92,37
2501151	MONTONICO BIANCO B.	-	-	-	0,66	0,08	1,00	1,74
2501152	MONTÙ B.	0,60	-	-	-	-	-	0,60
2501153	MOSCATO BIANCO B.	0,20	0,10	0,25	0,38	0,15	-	1,08
2501159	NASCO B.	-	-	-	-	0,60	-	0,60
2501164	NERELLO CAPPUCCIO N.	-	-	-	-	-	0,65	0,65
2501166	NERETTA CUNEESE N.	-	-	-	-	0,34	0,15	0,49
2501168	NERO BUONO N.	-	-	-	-	0,50	0,30	0,80
2501170	NIEDDERA N.	-	-	-	-	0,70	-	0,70
2501171	NIEDDU MANNU N.	-	-	-	-	0,10	0,36	0,46
2501179	PAMPANUTO B.	-	-	-	0,30	-	0,75	1,05
2501191	PIGNOLA N.	-	-	-	-	0,69	0,27	0,96
2501300	PIGNOLETTA B.	0,13	-	0,08	0,04	1,08	2,22	3,55
2501193	PINOT BIANCO B.	-	-	-	0,05	-	-	0,05
2501194	PINOT GRIGIO G.	0,20	-	-	-	-	-	0,20
2501198	PORTOGHESE N.	-	-	3,90	-	0,80	-	4,70
2501311	PRIÉ BLANC B.	-	-	-	-	-	1,89	1,89
2501312	PRIÉ ROUGE Rs.	-	-	-	-	-	0,20	0,20
2501199	PRIMITIVO N.	-	-	-	-	4,00	-	4,00
2501201	PRUGNOLO GENTILE N.	-	-	8,17	-	0,03	0,05	8,25
2501208	RIBOLLA GIALLA B.	-	-	-	-	0,40	-	0,40
2501210	RIESLING B.	-	-	0,52	-	0,70	0,03	1,25
2501211	ROLLO B.	-	-	-	-	-	0,44	0,44
2501212	RONDINELLA N.	-	-	-	-	1,24	-	1,24
2501214	ROSSIGNOLA N.	-	1,70	0,29	8,52	4,07	0,32	14,90
2501313	RUCHE' N.	0,03	-	-	0,18	0,11	0,01	0,33
2501217	SAGRANTINO N.	-	-	-	-	1,00	-	1,00
2501218	SANGIOVESE N.	25,34	4,36	4,34	29,77	51,31	37,00	152,12
2501219	SAN GIUSEPPE NERO N.	-	-	-	-	0,50	-	0,50
2501221	SAUVIGNON B.	-	0,35	-	-	-	-	0,35
2501280	S. MARTINO N.	-	-	-	-	0,06	0,02	0,08
2501231	SYRAH N.	6,57	0,16	-	-	1,18	-	7,91
2501344	TANNAT N.	-	-	-	-	-	2,05	2,05
2501233	TERRANO N.	-	1,00	-	-	-	-	1,00
2501234	TIMORASSO B.	-	-	0,30	1,80	0,65	0,28	3,03
2501238	TRAMINER AROMATICO Rs.	0,20	-	-	-	-	-	0,20
2501332	TREBBIANO ABRUZZESE B.	0,10	0,50	2,00	0,12	6,26	0,75	9,73
2501239	TREBBIANO DI SOAVE B.	-	-	0,26	1,60	0,16	-	2,02
2501240	TREBBIANO GIALLO B.	9,26	2,81	19,89	23,19	77,42	42,40	174,97
2501241	TREBBIANO MODENESE B.	-	-	-	-	-	0,50	0,50
2501242	TREBBIANO ROMAGNOLO B.	-	-	-	-	1,00	-	1,00
2501243	TREBBIANO SPOLETINO B.	-	-	-	-	-	0,59	0,59
2501244	TREBBIANO TOSCANO B.	30,12	34,26	106,72	325,01	542,40	424,50	1.463,01
2501246	TURCA N.	0,70	-	-	6,00	3,76	2,70	13,16
2501600	UVA DI ALTRO COLORE	1,55	1,97	-	10,28	-	15,40	29,20
2501247	UVA DI TROIA N.	-	-	0,01	-	-	0,01	0,02
2501254	VERDICCHIO BIANCO B.	-	-	0,50	0,14	0,29	0,49	1,42
2501258	VERMENTINO B.	-	-	-	-	1,00	-	1,00
2501260	VERNACCIA DI ORISTANO B.	-	-	-	0,20	-	0,10	0,30
2502999	per altri vini	172,46	157,65	269,18	1.108,41	1.395,97	2.346,89	5.450,56
2502001	ABBUOTO	-	-	-	0,03	-	3,12	3,15
2502002	AGLIANICO N.	0,01	-	-	0,94	0,25	3,98	5,18
2502003	AGLIANICONE N.	-	-	0,30	-	0,10	0,27	0,67
2502004	ALBANA B.	0,10	0,32	0,05	0,37	1,90	1,83	4,57
2502005	ALBANELLO B.	-	-	-	-	-	0,27	0,27
2502006	ALBARANZEULI BIANCO B.	-	-	0,05	-	0,35	0,84	1,24
2502007	ALBARANZEULI NERO N.	-	-	-	-	-	0,15	0,15
2502008	ALBAROLA B.	0,26	1,41	0,24	1,95	7,94	3,23	15,03
2502009	ALEATICO N.	-	-	0,06	0,36	1,75	1,66	3,83
2502011	ALICANTE BOUSCHET N.	-	-	-	-	-	0,05	0,05
2502010	ALICANTE N.	-	-	-	0,01	-	0,38	0,39
2502012	ANCELOTTA N.	-	-	-	0,03	-	0,10	0,13
2502013	ANSONICA B.	0,05	0,15	0,01	0,10	1,85	4,98	7,14
2502014	ARNEIS B.	-	0,07	0,10	0,44	0,30	1,77	2,68
2502015	ARVESINIADU B.	-	-	-	-	0,05	-	0,05
2502016	ASPRINIO BIANCO B.	-	-	-	-	0,23	0,09	0,32
2502017	AVANÀ N.	-	-	-	-	0,02	-	0,02
2502018	AVARENGO N.	0,57	0,23	-	3,27	4,01	3,07	11,15

Tavola 2.16 - Aziende con vite e relativa superficie investita per natura della produzione, età delle viti e tipo di vitigno
(superficie in ettari) - SUPERFICIE

NATURA DELLE PRODUZIONI VITIGNI		ETÀ DELLE VITI (anni)						Totale
		Meno di 3	3 -- 6	6 -- 10	10 -- 20	20 -- 30	30 ed oltre	
2502020	BARBERA BIANCA B.	0,26	-	-	-	0,47	2,02	2,75
2502019	BARBERA N.	0,19	0,34	0,21	0,94	2,13	7,82	11,63
2502021	BARBERA SARDA N.	-	-	-	1,00	-	0,25	1,25
2502022	BARSAGLINA N.	-	-	-	-	-	0,01	0,01
2502023	BELLONE	1,46	3,76	9,51	32,41	62,17	139,64	248,95
2502024	BERVEDINO B.	0,50	-	1,12	-	0,80	0,41	2,83
2502025	BIANCAME B.	0,02	0,10	0,02	1,84	0,20	6,28	8,46
2502026	BIANCHETTA GENOVESE B.	-	-	-	-	-	0,50	0,50
2502027	BIANCHETTA TREVIGIANA B.	-	-	-	-	0,10	-	0,10
2502028	BIANCO D'ALESSANO B.	-	-	-	0,15	0,06	0,15	0,36
2502029	BIANCOLELLA B.	-	-	-	1,69	0,60	1,18	3,47
2502030	BIANCONE B.	-	-	-	0,08	0,25	0,47	0,80
2502032	BOMBINO BIANCO B.	0,83	1,90	1,48	7,36	13,68	37,10	62,35
2502033	BOMBINO NERO N.	-	0,10	-	1,60	6,87	1,96	10,53
2502034	BONAMICO N.	-	-	-	0,36	0,45	0,20	1,01
2502035	BONARDA N.	-	-	-	-	-	0,73	0,73
2502036	BOSCO B.	-	-	-	0,02	0,25	0,01	0,28
2502037	BOVALE GRANDE N.	-	-	1,00	-	-	0,02	1,02
2502038	BOVALE N.	-	1,00	0,02	1,00	0,10	0,51	2,63
2502039	BRACCIOLA NERA N.	-	-	0,80	3,96	0,70	2,32	7,78
2502040	BRACHETTO N.	-	2,10	1,89	2,92	3,97	17,98	28,86
2502268	BRIC N.	-	-	-	-	-	0,25	0,25
2502269	BUSSANELLO B.	-	-	-	-	0,01	-	0,01
2502042	CABERNET FRANC N.	1,99	0,30	0,92	0,88	5,79	0,37	10,25
2502043	CABERNET SAUVIGNON N.	0,97	0,10	1,02	4,77	0,52	0,60	7,98
2502044	CADDIU N.	0,22	3,40	6,35	25,49	25,82	19,26	80,54
2502045	CAGNULARI N.	-	-	-	-	-	1,02	1,02
2502046	CALABRESE N.	-	0,10	-	-	0,08	-	0,18
2502047	CALORIA N.	-	-	-	-	-	0,02	0,02
2502048	CANAIOLO BIANCO B.	-	0,30	-	0,36	2,29	1,27	4,22
2502049	CANAIOLO NERO N.	0,17	0,01	0,16	1,71	3,18	4,93	10,16
2502314	CANAIOLO ROSA Rs.	-	-	-	0,15	-	0,25	0,40
2502050	CANINA NERA N.	-	-	-	0,04	0,34	0,40	0,78
2502051	CANNONAO N.	-	-	-	0,10	0,15	0,87	1,12
2502052	CARICAGIOLA N.	-	-	-	0,20	0,15	0,35	0,70
2502053	CARICA L'ASINO B.	-	0,07	-	-	0,17	0,22	0,46
2502054	CARIGNANO N.	0,60	-	-	3,17	0,68	3,27	7,72
2502056	CASTIGLIONE N.	-	-	0,20	-	-	-	0,20
2502058	CATARRATTO BIANCO COMUNE B.	-	-	-	0,14	0,50	1,15	1,79
2502060	CESANESE COMUNE N.	0,19	0,79	5,32	7,13	16,01	30,50	59,94
2502061	CESANESE D' AFFILE N.	4,43	7,95	2,63	24,80	55,23	181,99	277,03
2502298	CHARDONNAY B.	0,06	1,52	3,02	20,41	0,51	1,07	26,59
2502270	CHASSELAS DORATO B.	-	-	-	0,15	0,88	0,50	1,53
2502062	CILIEGIOLO N.	0,04	0,56	8,87	5,32	13,83	22,30	50,92
2502063	CLAIRETTE B.	-	-	-	0,15	0,05	0,82	1,02
2502064	COCOCCIOLA B.	-	-	-	0,10	0,40	-	0,50
2502066	COLOMBANA NERA N.	-	-	-	0,04	0,07	0,31	0,42
2502067	COLORINO N.	-	-	-	0,05	0,05	-	0,10
2502068	CORINTO NERO N.	-	-	-	0,10	0,20	0,25	0,55
2502450	CORINTO NERO N.	-	-	-	-	0,29	-	0,29
2502271	CORNAREA N.	-	-	-	0,50	-	0,13	0,63
2502069	CORTESE B.	-	-	0,50	-	-	-	0,50
2502070	CORVINA N.	-	-	-	-	-	0,03	0,03
2502071	CROATINA N.	-	-	-	-	-	0,47	0,47
2502072	DAMASCHINO B.	-	-	-	-	0,01	-	0,01
2502350	DIOLINOIR N.	-	-	-	-	-	0,01	0,01
2502073	DOLCETTO N.	0,01	-	-	0,05	-	0,36	0,42
2502078	ERBALUCE B.	-	-	-	0,13	0,25	0,04	0,42
2502338	ERVI N.	-	-	-	0,30	0,54	-	0,84
2502079	FALANGHINA B.	0,50	0,08	1,40	1,38	0,89	4,23	8,48
2502080	FAVORITA B.	-	-	-	-	0,30	-	0,30
2502273	FERTILIA N.	-	-	-	-	0,44	-	0,44
2502081	FIANO B.	-	-	-	0,01	-	0,10	0,11
2502274	FLAVIS B.	-	-	-	-	0,10	0,03	0,13
2502082	FOGLIA TONDA N.	-	-	-	-	0,31	0,55	0,86
2502083	FORASTERA B.	-	-	-	0,12	0,01	0,30	0,43
2502317	FORSELLINA N.	-	-	-	0,06	0,05	0,01	0,12
2502084	FORTANA N.	0,11	-	-	0,25	1,42	1,08	2,86
2502085	FRANCAVIDDA B.	-	-	0,50	-	-	0,03	0,53
2502088	FREISA N.	-	-	-	-	1,00	0,25	1,25
2502090	GAGLIOPPO N.	-	-	-	0,15	0,25	-	0,40
2502091	GAMAY N.	-	-	-	-	-	0,27	0,27
2502092	GARGANEGA B.	-	-	-	0,10	0,02	1,61	1,73

Tavola 2.16 - Aziende con vite e relativa superficie investita per natura della produzione, età delle viti e tipo di vitigno
(superficie in ettari) - SUPERFICIE

NATURA DELLE PRODUZIONI VITIGNI		ETÀ DELLE VITI (anni)						Totale
		Meno di 3	3 -- 6	6 -- 10	10 -- 20	20 -- 30	30 ed oltre	
2502093	GIRÒ N.	-	-	0,03	0,10	-	0,42	0,55
2502352	GRANOIR N.	-	-	0,10	0,09	0,38	-	0,57
2502094	GRECANICO DORATO B.	-	-	-	-	-	0,06	0,06
2502095	GRECHETTO B.	0,66	0,21	1,03	0,22	0,11	0,41	2,64
2502096	GRECHETTO ROSSO N.	-	0,10	-	-	0,27	0,04	0,41
2502097	GRECO B.	0,01	-	0,06	0,71	3,53	3,50	7,81
2502098	GRECO BIANCO B.	-	-	0,52	0,41	1,29	2,22	4,44
2502099	GRECO NERO N.	0,65	0,21	0,11	0,53	1,15	1,87	4,52
2502100	GRIGNOLINO N.	-	-	-	-	0,03	0,16	0,19
2502103	GROPPELLO DI SANTO STEFANO N.	-	-	-	-	0,10	0,02	0,12
2502104	GROPPELLO GENTILE N.	-	-	-	0,26	-	0,24	0,50
2502108	INCROCIO BRUNI 54 B.	-	-	-	-	-	0,05	0,05
2502110	INCROCIO TERZI N.1 N.	0,01	-	-	-	0,08	0,37	0,46
2502277	INVERNENGA B.	-	-	-	-	-	0,15	0,15
2502278	ITALICA B.	-	-	-	0,86	0,40	1,64	2,90
2502305	KERNER B.	-	-	-	-	-	0,01	0,01
2502111	LACRIMA N.	-	-	-	-	-	0,04	0,04
2502113	LAMBRUSCA DI ALESSANDRIA N.	-	-	0,20	0,02	-	0,20	0,42
2502114	LAMBRUSCO A FOGLIA FRASTAGLIATA N.	-	-	0,69	-	0,10	0,24	1,03
2502115	LAMBRUSCO DI SORBARA N.	-	-	-	-	-	0,10	0,10
2502116	LAMBRUSCO GRASPAROSSA N.	0,12	-	-	-	0,03	-	0,15
2502118	LAMBRUSCO MARANI N.	-	-	-	0,40	-	-	0,40
2502120	LAMBRUSCO SALAMINO N.	0,02	-	-	0,05	-	0,04	0,11
2502121	LAMBRUSCO VIADANESE N.	-	-	-	0,55	0,04	0,71	1,30
2502122	LIVORNESE BIANCA B.	-	-	-	-	0,16	-	0,16
2502123	LUMASSINA B.	-	-	0,05	0,25	0,48	0,80	1,58
2502124	MACERATINO B.	-	-	0,30	0,07	0,20	0,65	1,22
2502125	MAGLIOCCO CANINO N.	-	-	-	-	-	0,01	0,01
2502126	MAIOLICA N.	-	-	0,05	-	0,01	1,34	1,40
2502333	MALBO GENTILE N.	-	-	0,10	-	-	-	0,10
2502129	MALVASIA BIANCA B.	0,41	1,78	1,69	12,94	18,64	37,50	72,96
2502130	MALVASIA BIANCA DI BASILICATA	0,10	0,20	-	2,66	1,63	2,00	6,59
2502131	MALVASIA BIANCA DI CANDIA B.	20,84	28,33	48,78	184,66	227,45	492,51	1.002,57
2502132	MALVASIA BIANCA LUNGA B.	0,90	2,41	5,60	12,47	26,85	28,60	76,83
2502133	MALVASIA DEL LAZIO B.	10,75	15,02	31,17	114,97	188,32	357,38	717,61
2502279	MALVASIA DI CANDIA AROMATICA B.	0,70	1,33	1,17	7,05	16,50	18,16	44,91
2502134	MALVASIA DI CASORZO N.	-	-	0,09	0,19	0,35	0,97	1,60
2502135	MALVASIA DI LIPARI B.	0,03	-	0,66	0,65	0,15	2,82	4,31
2502136	MALVASIA DI SARDEGNA B.	-	-	-	-	0,10	0,23	0,33
2502137	MALVASIA DI SCHIERANO N.	-	0,30	0,10	0,17	0,09	0,35	1,01
2502138	MALVASIA ISTRIANA B.	0,01	0,05	-	0,40	0,90	1,10	2,46
2502128	MALVASIA N.	1,23	0,24	0,84	1,79	5,69	11,05	20,84
2502139	MALVASIA NERA DI BASILICATA N.	0,30	0,05	1,31	2,19	1,48	3,78	9,11
2502140	MALVASIA NERA DI BRINDISI N.	0,89	0,26	0,43	2,71	4,07	5,05	13,41
2502141	MALVASIA NERA DI LECCE N.	-	0,27	0,38	0,40	0,31	1,40	2,76
2502318	MALVASIA ROSA Rs.	0,04	-	-	-	0,32	0,63	0,99
2502142	MAMMOLO N.	-	-	-	0,15	0,35	0,11	0,61
2502299	MANZONI BIANCO B.	0,75	0,68	1,72	5,89	9,76	20,68	39,48
2502143	MARSIGLIANA NERA N.	-	-	0,06	-	0,04	0,66	0,76
2502144	MARZEMINO N.	0,10	0,54	0,06	13,23	3,09	5,12	22,14
2502306	MAYOLET Rs.	-	-	-	0,08	0,01	-	0,09
2502145	MAZZESE N.	-	-	-	-	0,25	-	0,25
2502146	MERLOT N.	24,34	9,24	4,91	22,08	13,89	19,42	93,88
2502150	MONTEPULCIANO N.	5,00	2,55	2,45	24,10	39,76	41,47	115,33
2502151	MONTONICO BIANCO B.	-	0,05	0,05	0,04	0,92	0,75	1,81
2502152	MONTÙ B.	-	-	-	0,17	0,48	0,41	1,06
2502353	MORONE N.	-	0,10	0,35	0,29	2,76	5,47	8,97
2502307	MOSCATELLO SELVATICO B.	-	-	-	-	0,17	0,05	0,22
2502153	MOSCATO BIANCO B.	1,31	2,49	2,34	14,48	22,61	31,26	74,49
2502308	MOSCATO DI SCANZO N.	-	-	-	0,03	0,30	0,14	0,47
2502281	MOSCATO DI TERRACINA B.	0,92	0,26	0,25	0,29	1,52	2,78	6,02
2502451	MOSCATO DI TERRACINA B.	-	-	0,10	0,10	-	0,22	0,42
2502154	MOSCATO GIALLO B.	-	0,08	0,11	0,93	1,56	2,01	4,69
2502155	MOSCATO NERO DI ACQUI N.	-	-	-	0,01	0,10	1,12	1,23
2502156	MOSCATO ROSA Rs.	-	-	-	0,32	0,05	0,20	0,57
2502157	MOSTOSA B.	-	-	-	-	-	0,52	0,52
2502158	MÜLLER THURGAU B.	-	-	-	0,04	0,18	0,06	0,28
2502159	NASCO B.	-	-	-	1,34	0,01	0,32	1,67
2502160	NEBBIOLO N.	0,30	-	-	0,20	0,35	0,96	1,81
2502161	NEGRARA N.	-	-	0,05	0,50	0,15	2,80	3,50
2502162	NEGRETTO N.	-	-	-	-	-	0,40	0,40
2502163	NEGRO AMARO N.	-	-	-	-	0,15	-	0,15
2502166	NERETTA CUNESE N.	0,02	-	-	-	0,07	0,40	0,49

Tavola 2.16 - Aziende con vite e relativa superficie investita per natura della produzione, età delle viti e tipo di vitigno
(superficie in ettari) - SUPERFICIE

NATURA DELLE PRODUZIONI VITIGNI		ETÀ DELLE VITI (anni)						Totale
		Meno di 3	3 -- 6	6 -- 10	10 -- 20	20 -- 30	30 ed oltre	
2502167	NERETTO DI BAIRO N.	-	-	-	-	-	0,05	0,05
2502168	NERO BUONO N.	-	0,15	0,10	0,40	-	0,22	0,87
2502170	NIEDDERA N.	-	-	-	0,10	0,20	-	0,30
2502171	NIEDDU MANNU N.	-	-	0,20	-	-	0,27	0,47
2502283	NIGRA N.	-	-	-	-	-	0,20	0,20
2502172	NOCERA N.	-	-	-	0,05	-	-	0,05
2502173	NOSIOLA B.	0,10	-	-	0,70	0,07	0,30	1,17
2502175	NURAGUS B.	-	-	-	-	-	0,20	0,20
2502176	OLIVELLA NERA N.	-	-	-	-	0,01	0,16	0,17
2502179	PAMPANUTO B.	-	0,11	1,10	2,38	4,32	6,56	14,47
2502284	PASSAU N.	-	-	-	-	-	0,10	0,10
2502181	PASSERINA B.	-	-	0,03	1,04	0,50	1,05	2,62
2502182	PAVANA N.	-	-	-	0,05	-	0,05	0,10
2502183	PECORELLO N.	-	0,08	-	-	-	0,60	0,68
2502334	PEDEVENDA B.	-	-	-	-	0,25	-	0,25
2502331	PERERA B.	-	-	-	0,16	-	0,57	0,73
2502188	PICOLIT B.	-	0,10	0,61	2,76	0,39	0,57	4,43
2502322	PICULIT-NERI N.	-	-	-	-	0,63	-	0,63
2502189	PIEDIROSSO N.	-	-	-	-	-	0,80	0,80
2502190	PIGATO B.	-	0,05	0,15	0,60	-	-	0,80
2502191	PIGNOLA N.	-	-	-	-	-	0,26	0,26
2502300	PIGNOLETTA B.	6,56	4,51	8,18	44,99	31,33	86,44	182,01
2502192	PINELLA B.	-	-	-	-	-	0,70	0,70
2502193	PINOT BIANCO B.	0,13	0,05	1,80	1,05	0,52	1,36	4,91
2502194	PINOT GRIGIO G.	-	-	0,02	0,14	0,08	0,90	1,14
2502195	PINOT NERO N.	0,01	-	-	0,01	-	-	0,02
2502199	PRIMITIVO N.	0,07	-	-	0,07	0,19	0,16	0,49
2502200	PROSECCO B.	-	0,15	0,21	0,06	0,09	4,15	4,66
2502201	PRUGNOLO GENTILE N.	-	-	0,02	-	0,08	0,57	0,67
2502203	RABOSO PIAVE N.	-	-	-	-	-	0,92	0,92
2502204	RABOSO VERONESE N.	-	-	-	-	-	1,20	1,20
2502206	REFOSCO NOSTRANO N.	-	-	-	-	0,18	0,04	0,22
2502341	REGINA B.	-	0,08	0,09	0,15	0,95	0,21	1,48
2502452	REGINA B.	-	-	-	0,30	-	0,08	0,38
2502342	REGINA DEI VIGNETI B.	-	-	-	0,44	-	0,03	0,47
2502453	REGINA DEI VIGNETI B.	-	-	-	-	-	0,03	0,03
2502208	RIBOLLA GIALLA B.	-	-	0,05	-	0,05	0,40	0,50
2502210	RIESLING B.	-	0,15	0,04	0,66	1,11	1,61	3,57
2502211	ROLLO B.	-	-	-	0,14	0,10	0,41	0,65
2502212	RONDINELLA N.	-	-	0,29	0,04	0,30	0,22	0,85
2502287	ROSSARA N.	-	-	0,01	-	-	-	0,01
2502213	ROSSESE N.	0,30	-	-	0,07	0,10	1,55	2,02
2502214	ROSSIGNOLA N.	0,20	2,10	0,30	8,89	8,53	6,11	26,13
2502215	ROSSOLA NERA N.	-	-	-	-	0,10	0,10	0,20
2502216	ROUSSANE B.	-	-	-	-	0,04	-	0,04
2502355	ROUSSIN N.	-	-	-	0,10	0,23	-	0,33
2502313	RUCHE N.	-	-	-	0,50	0,32	0,02	0,84
2502217	SAGRANTINO N.	-	-	-	0,05	0,15	0,26	0,46
2502218	SANGIOVESE N.	23,67	4,09	14,10	63,63	64,88	76,17	246,54
2502219	SAN GIUSEPPE NERO N.	-	0,38	-	0,54	1,23	3,14	5,29
2502220	SAN LUNARDO B.	-	-	-	-	-	0,15	0,15
2502340	SANTA MARIA B.	-	-	-	-	0,50	0,10	0,60
2502221	SAUVIGNON B.	-	-	-	0,85	0,50	0,32	1,67
2502223	SCHIAVA GRIGIA N.	-	-	-	0,80	0,96	7,00	8,76
2502289	SCHIAVA GROSSA N.	-	-	0,25	0,20	0,23	0,10	0,78
2502224	SCHIAVA N.	-	0,01	-	2,20	0,48	0,26	2,95
2502290	SCHIOPPETTINO N.	-	-	0,13	0,12	0,40	0,50	1,15
2502323	SCIAGLIN B.	-	-	-	-	-	0,15	0,15
2502227	SÉMILLON B.	-	-	-	-	0,10	0,17	0,27
2502228	SGAVETTA N.	-	-	-	0,02	0,16	-	0,18
2502280	S. MARTINO N.	-	-	-	-	-	0,10	0,10
2502288	S. MICHELE N.	-	-	-	0,80	0,07	0,12	0,99
2502292	SOPERGA N.	-	-	-	-	0,60	-	0,60
2502229	SUSUMANIELLO N.	-	-	-	-	0,33	1,06	1,39
2502230	SYLVANER VERDE B.	-	-	-	-	0,22	0,50	0,72
2502231	SYRAH N.	-	-	0,13	2,40	0,10	0,34	2,97
2502344	TANNAT N.	-	-	-	-	0,25	1,49	1,74
2502293	TAZZELENICHE N.	-	-	0,02	0,03	0,02	-	0,07
2502232	TEROLDEGO N.	-	-	-	0,02	-	1,60	1,62
2502233	TERRANO N.	-	-	-	0,65	-	1,22	1,87
2502234	TIMORASSO B.	-	-	0,50	0,15	0,03	0,02	0,70
2502235	TOCAI FRIULANO B.	-	0,20	2,00	1,00	0,55	2,25	6,00
2502236	TOCAI ROSSO N.	-	-	0,02	-	-	0,10	0,12

Tavola 2.16 - Aziende con vite e relativa superficie investita per natura della produzione, età delle viti e tipo di vitigno
(superficie in ettari) - **SUPERFICIE**

NATURA DELLE PRODUZIONI VITIGNI	ETÀ DELLE VITI (anni)						Totale
	Meno di 3	3 -- 6	6 -- 10	10 -- 20	20 -- 30	30 ed oltre	
2502238 TRAMINER AROMATICO Rs.	-	-	-	-	0,42	0,92	1,34
2502332 TREBBIANO ABRUZZESE B.	3,62	0,71	1,64	9,02	9,03	12,16	36,18
2502239 TREBBIANO DI SOAVE B.	0,02	0,05	-	0,80	0,76	14,37	16,00
2502240 TREBBIANO GIALLO B.	35,59	15,55	13,03	61,74	70,12	86,78	282,81
2502241 TREBBIANO MODENESE B.	-	-	0,20	3,60	1,87	3,47	9,14
2502242 TREBBIANO ROMAGNOLO B.	0,14	-	0,65	1,32	2,32	4,92	9,35
2502243 TREBBIANO SPOLETINO B.	-	-	-	-	0,03	0,01	0,04
2502244 TREBBIANO TOSCANO B.	16,31	34,45	63,76	286,26	332,81	342,37	1.075,96
2502245 TREVISANA NERA N.	-	-	-	0,13	-	0,12	0,25
2502294 TSCHAGGELE N.	-	-	-	-	-	0,06	0,06
2502246 TURCA N.	-	-	-	-	0,04	0,33	0,37
2502324 UCELUT B.	-	-	0,02	-	-	0,02	0,04
2502600 UVA DI ALTRO COLORE	0,70	0,35	-	4,20	0,05	0,78	6,08
2502599 UVA DI COLORE NERO	-	-	-	-	0,47	0,55	1,02
2502247 UVA DI TROIA N.	-	-	-	0,03	0,10	0,13	0,26
2502248 UVA RARA N.	-	-	-	0,01	0,34	0,23	0,58
2502249 UVA TOSCA N.	-	-	1,06	0,05	0,85	0,28	2,24
2502295 VALENTINO N.	-	-	0,20	-	0,11	-	0,31
2502250 VELTLINER B.	-	-	-	0,64	0,14	-	0,78
2502455 VERDEA B.	-	-	-	-	0,03	-	0,03
2502253 VERDELLO B.	0,30	0,05	-	0,04	0,86	1,34	2,59
2502254 VERDICCHIO BIANCO B.	0,05	0,41	0,26	1,88	4,02	4,50	11,12
2502255 VERDISO B.	-	-	-	-	-	0,30	0,30
2502297 VERDUSCHIA B.	-	-	-	0,10	-	-	0,10
2502256 VERDUZZO FRIULANO B.	-	-	-	0,34	0,02	0,16	0,52
2502258 VERMENTINO B.	0,62	0,02	0,05	1,43	1,34	6,06	9,52
2502259 VERMENTINO NERO N.	-	-	-	3,00	0,08	0,40	3,48
2502260 VERNACCIA DI ORISTANO B.	-	0,09	-	0,10	1,42	1,89	3,50
2502261 VERNACCIA DI SAN GIMIGNANO B.	0,02	-	-	0,05	0,02	0,11	0,20
2502262 VERNACCIA NERA N.	0,10	0,22	-	1,04	2,11	4,72	8,19
2502263 VESPAIOLA B.	-	-	-	0,04	-	-	0,04
2502264 VESPOLINA N.	-	0,13	-	0,10	0,10	0,31	0,64
2502346 VIOGNER B.	-	-	2,20	-	-	-	2,20
2502320 VITOUSKA B.	-	-	-	-	-	0,08	0,08
2502343 ZIBIBBO B.	-	-	0,10	-	-	0,03	0,13
2502456 ZIBIBBO B.	-	-	-	-	-	0,23	0,23
2503999 UVA DA TAVOLA	9,48	6,20	15,06	96,21	36,41	52,18	215,54
2503502 ALPHONSE LAVALLÉE N.	-	-	-	0,10	-	-	0,10
2503504 ANGELO PIROVANO R.	-	-	-	-	-	0,20	0,20
2503506 BARESANA B.	0,01	-	0,01	0,03	0,02	0,26	0,33
2503587 BLACK PEARL N.	-	-	-	-	0,01	0,02	0,03
2503507 CARDINAL N.	0,96	1,21	3,50	11,81	3,86	10,42	31,76
2503536 CORNIOLA B.	-	-	0,02	-	0,03	-	0,05
2503514 ITALIA B.	2,00	1,01	6,09	28,06	19,65	21,42	78,23
2503515 LATTUARIO NERO N.	-	0,02	0,66	0,30	0,49	1,36	2,83
2503541 LIANA N.	-	-	-	-	0,14	-	0,14
2503547 MATILDE B.	-	-	1,80	0,15	-	0,90	2,85
2503548 MICHELE PALIERI N.	0,20	1,10	0,10	4,06	0,90	0,20	6,56
2503516 MOSCATO D'ADDA N.	-	-	-	-	0,21	1,74	1,95
2503517 MOSCATO D'AMBURGO N.	0,26	0,30	0,12	0,04	0,39	1,22	2,33
2503518 MOSCATO DI TERRACINA B.	0,01	0,30	0,08	0,20	0,52	0,29	1,40
2503577 NOAH B.	-	-	-	-	0,05	-	0,05
2503543 PANSE BLANCHE B.	-	-	-	0,03	0,01	-	0,04
2503520 PANSE PRECOCE B.	-	-	0,02	-	-	-	0,02
2503521 PERLA DI CSABA B.	-	-	-	-	0,25	0,20	0,45
2503523 PERLONA B.	0,80	-	-	0,10	-	-	0,90
2503524 PIZZUTELLO BIANCO B.	1,57	0,99	2,45	6,23	6,70	7,10	25,04
2503525 PRIMUS B.	-	-	-	-	0,02	-	0,02
2503526 PRUNESTA N.	-	-	-	-	0,05	1,10	1,15
2503452 REGINA B.	0,25	0,10	-	0,29	0,31	0,48	1,43
2503527 REGINA B.	0,57	0,94	0,14	1,60	1,65	1,23	6,13
2503453 REGINA DEI VIGNETI B.	-	-	-	-	-	0,05	0,05
2503528 REGINA DEI VIGNETI B.	-	0,02	-	0,09	-	0,10	0,21
2503554 SUGRAONE B.	-	-	-	20,00	0,19	-	20,19
2503531 SULTANINA BIANCA B.	2,75	-	-	-	-	-	2,75
2503500 UVA DI ALTRO COLORE	-	0,13	0,02	19,12	0,81	3,09	23,17
2503499 UVA DI COLORE NERO	0,10	0,06	0,05	4,00	0,15	0,55	4,91
2503455 VERDEA B.	-	0,02	-	-	-	-	0,02
2503575 VICTORIA B.	-	-	-	-	-	0,05	0,05
2503456 ZIBIBBO B.	-	-	-	-	-	0,11	0,11
2503533 ZIBIBBO B.	-	-	-	-	-	0,09	0,09

Tavola 2.17 - Aziende con arboricoltura da legno e/o boschi e relativa superficie per classe di superficie totale e zona altimetrica (superficie in ettari) - TOTALE

CULTURE BOSCHIVE	CLASSI DI SUPERFICIE TOTALE								Totale
	Meno di 1	1 -- 2	2 -- 5	5 -- 10	10 -- 20	20 -- 50	50 -- 100	100 ed oltre	
AZIENDE									
CULTURE BOSCHIVE									
ARBORICOLTURA DA LEGNO	63	63	59	18	11	4	8	16	242
Pioppeti	9	15	15	6	2	2	2	1	52
Altra arboricoltura da legno	54	50	46	12	9	2	8	15	196
BOSCHI	3.020	2.223	2.103	837	589	377	154	239	9.542
Fustaie	305	251	193	88	79	50	17	39	1.022
<i>Conifere</i>	64	43	35	13	11	12	5	8	191
<i>Latifoglie</i>	185	165	111	44	34	25	11	22	597
<i>Miste di conifere e latifoglie</i>	61	49	48	32	35	16	3	16	260
Cedui	2.593	1.853	1.822	699	467	299	115	207	8.055
<i>Semplici</i>	2.074	1.394	1.300	521	351	209	84	117	6.050
<i>Composti</i>	528	502	620	201	124	97	43	104	2.219
Macchia mediterranea	149	147	115	63	46	44	18	30	612
ALTRE SUPERFICI FORESTALI									
SUPERFICI BOSCATE A TURNO BREVE	2	7	8	3	1	-	3	-	24
Alberi di Natale	-	2	2	1	-	-	-	-	5
Produzione di energia	-	2	4	2	-	-	2	-	10
Produzione per l'industria	2	3	2	-	1	-	1	-	9
SUPERFICIE INVESTITA									
CULTURE BOSCHIVE									
ARBORICOLTURA DA LEGNO	11,28	20,74	39,18	20,45	30,60	40,90	248,03	1.883,76	2.294,94
Pioppeti	1,11	4,95	10,10	10,73	12,25	23,50	14,44	0,50	77,58
Altra arboricoltura da legno	10,17	15,79	29,08	9,72	18,35	17,40	233,59	1.883,26	2.217,36
BOSCHI	594,77	911,58	1.748,75	1.327,22	1.674,68	2.340,51	2.115,95	58.181,00	68.894,46
Fustaie	46,77	83,50	141,69	108,65	200,86	247,38	127,76	11.150,31	12.106,92
<i>Conifere</i>	8,43	15,74	22,15	14,27	14,97	40,40	42,03	1.811,00	1.968,99
<i>Latifoglie</i>	28,85	54,07	69,58	49,62	94,47	127,18	62,73	8.108,41	8.594,91
<i>Miste di conifere e latifoglie</i>	9,49	13,69	49,96	44,76	91,42	79,80	23,00	1.230,90	1.543,02
Cedui	523,44	775,15	1.531,57	1.128,27	1.391,34	1.892,63	1.409,88	44.660,50	53.312,78
<i>Semplici</i>	403,45	548,11	986,03	785,52	1.000,71	1.281,60	1.262,50	23.229,15	29.497,07
<i>Composti</i>	119,99	227,04	545,54	342,75	390,63	611,03	529,94	21.431,35	24.198,27
Macchia mediterranea	24,56	52,93	75,49	90,30	82,48	200,50	195,75	2.370,19	3.092,20
ALTRE SUPERFICI FORESTALI									
SUPERFICI BOSCATE A TURNO BREVE	0,34	2,31	5,19	8,20	11,25	-	96,52	-	123,81
Alberi di Natale	-	0,46	2,00	0,50	-	-	-	-	2,96
Produzione di energia	-	0,88	2,39	7,70	-	-	85,52	-	96,49
Produzione per l'industria	0,34	0,97	0,80	-	11,25	-	11,00	-	24,36

Tavola 2.17 segue - Aziende con arboricoltura da legno e/o boschi e relativa superficie per classe di superficie totale e zona altimetrica (superficie in ettari) - MONTAGNA

CULTURE BOSCHIVE	CLASSI DI SUPERFICIE TOTALE								Totale
	Meno di 1	1 -- 2	2 -- 5	5 -- 10	10 -- 20	20 -- 50	50 -- 100	100 ed oltre	
AZIENDE									
CULTURE BOSCHIVE									
ARBORICOLTURA DA LEGNO	19	12	11	1	1	1	-	3	48
Pioppeti	5	7	8	-	1	1	-	-	22
Altra arboricoltura da legno	14	5	5	1	-	-	-	3	28
BOSCHI	991	704	685	181	82	36	10	39	2.728
Fustaie	84	54	41	16	7	3	-	13	218
Conifere	22	11	5	1	-	1	-	5	45
Latifoglie	54	39	31	15	7	2	-	7	155
Miste di conifere e latifoglie	9	4	5	-	-	1	-	5	24
Cedui	889	628	638	167	75	34	-	38	2.469
Semplici	540	360	369	98	43	20	6	22	1.458
Composti	356	303	361	88	36	18	5	21	1.188
Macchia mediterranea	32	30	18	-	-	2	-	1	83
ALTRE SUPERFICI FORESTALI									
SUPERFICI BOSCADE A TURNO BREVE	1	3	3	1	1	-	1	-	10
Alberi di Natale	-	-	-	-	-	-	-	-	-
Produzione di energia	-	1	2	1	-	-	1	-	5
Produzione per l'industria	1	2	1	-	1	-	-	-	5
SUPERFICIE INVESTITA									
CULTURE BOSCHIVE									
ARBORICOLTURA DA LEGNO	2,76	4,63	7,96	0,20	11,25	23,00	-	110,22	160,02
Pioppeti	0,71	2,95	3,92	-	11,25	23,00	-	-	41,83
Altra arboricoltura da legno	2,05	1,68	4,04	0,20	-	-	-	110,22	118,19
BOSCHI	225,76	363,65	756,69	420,30	359,63	386,15	382,56	21.122,23	24.016,97
Fustaie	14,85	25,57	35,20	18,82	39,84	11,37	-	4.421,68	4.567,33
Conifere	3,08	5,76	5,30	4,00	-	5,00	-	668,00	691,14
Latifoglie	10,15	18,31	24,83	14,82	39,84	4,37	-	3.685,32	3.797,64
Miste di conifere e latifoglie	1,62	1,50	5,07	-	-	2,00	-	68,36	78,55
Cedui	204,46	325,41	703,55	401,48	319,79	360,79	-	16.650,55	18.966,03
Semplici	119,18	173,14	359,39	223,54	169,64	207,19	264,65	9.400,92	10.917,65
Composti	85,28	152,27	344,16	177,94	150,15	153,60	117,91	7.249,63	8.430,94
Macchia mediterranea	6,45	12,67	17,94	-	-	13,99	-	50,00	101,05
ALTRE SUPERFICI FORESTALI									
SUPERFICI BOSCADE A TURNO BREVE	0,04	1,38	1,89	6,70	11,25	-	85,02	-	106,28
Alberi di Natale	-	-	-	-	-	-	-	-	-
Produzione di energia	-	0,58	1,59	6,70	-	-	85,02	-	93,89
Produzione per l'industria	0,04	0,80	0,30	-	11,25	-	-	-	12,39

Tavola 2.17 segue - Aziende con arboricoltura da legno e/o boschi e relativa superficie per classe di superficie totale e zona altimetrica (superficie in ettari) - COLLINA

COLTURE BOSCHIVE	CLASSI DI SUPERFICIE TOTALE								Totale
	Meno di 1	1 -- 2	2 -- 5	5 -- 10	10 -- 20	20 -- 50	50 -- 100	100 ed oltre	
AZIENDE									
COLTURE BOSCHIVE									
ARBORICOLTURA DA LEGNO	41	47	46	15	9	3	7	9	177
Pioppeti	4	8	6	4	1	1	1	-	25
Altra arboricoltura da legno	37	41	40	11	8	2	7	9	155
BOSCHI	2.012	1.475	1.279	487	309	226	90	122	6.000
Fustaie	218	188	139	46	29	18	9	10	657
Conifere	42	27	30	8	9	5	2	1	124
Latifoglie	130	123	74	25	16	11	6	6	391
Miste di conifere e latifoglie	50	44	36	13	5	3	2	4	157
Cedui	1.693	1.197	1.070	404	257	193	80	112	5.006
Semplici	1.525	1.013	847	322	201	142	55	59	4.164
Composti	170	192	228	85	59	53	26	59	872
Macchia mediterranea	114	109	84	45	25	24	6	15	422
ALTRE SUPERFICI FORESTALI									
SUPERFICI BOSCADE A TURNO BREVE	1	3	5	1	-	-	1	-	11
Alberi di Natale	-	1	2	-	-	-	-	-	3
Produzione di energia	-	1	2	1	-	-	1	-	5
Produzione per l'industria	1	1	1	-	-	-	-	-	3
SUPERFICIE INVESTITA									
COLTURE BOSCHIVE									
ARBORICOLTURA DA LEGNO	7,28	14,93	27,92	16,15	9,35	17,90	183,80	1.726,04	2.003,37
Pioppeti	0,40	2,00	4,88	6,63	1,00	0,50	10,21	-	25,62
Altra arboricoltura da legno	6,88	12,93	23,04	9,52	8,35	17,40	173,59	1.726,04	1.977,75
BOSCHI	366,80	536,46	902,51	673,92	803,06	1.418,73	1.224,86	27.789,70	33.716,04
Fustaie	31,42	54,87	94,09	55,04	52,23	110,05	74,56	1.333,61	1.805,87
Conifere	5,35	8,72	16,85	7,87	10,47	17,20	24,03	121,00	211,49
Latifoglie	18,30	34,16	39,65	30,36	32,13	81,85	40,53	848,74	1.125,72
Miste di conifere e latifoglie	7,77	11,99	37,59	16,81	9,63	11,00	10,00	363,87	468,66
Cedui	317,56	443,68	757,35	556,47	702,35	1.175,66	1.022,86	25.458,90	30.434,83
Semplici	283,12	369,89	572,27	419,69	534,88	839,16	730,70	12.139,35	15.889,06
Composti	34,44	73,79	185,08	136,78	167,47	336,50	292,16	13.319,55	14.545,77
Macchia mediterranea	17,82	37,91	51,07	62,41	48,48	133,02	127,44	997,19	1.475,34
ALTRE SUPERFICI FORESTALI									
SUPERFICI BOSCADE A TURNO BREVE	0,30	0,87	3,30	1,00	-	-	0,50	-	5,97
Alberi di Natale	-	0,40	2,00	-	-	-	-	-	2,40
Produzione di energia	-	0,30	0,80	1,00	-	-	0,50	-	2,60
Produzione per l'industria	0,30	0,17	0,50	-	-	-	-	-	0,97

Tavola 2.17 segue - Aziende con arboricoltura da legno e/o boschi e relativa superficie per classe di superficie totale e zona altimetrica (superficie in ettari) - PIANURA

CULTURE BOSCHIVE	CLASSI DI SUPERFICIE TOTALE								Totale
	Meno di 1	1 -- 2	2 -- 5	5 -- 10	10 -- 20	20 -- 50	50 -- 100	100 ed oltre	
AZIENDE									
CULTURE BOSCHIVE									
ARBORICOLTURA DA LEGNO	3	4	2	2	1	-	1	4	17
Pioppeti	-	-	1	2	-	-	1	1	5
Altra arboricoltura da legno	3	4	1	-	1	-	1	3	13
BOSCHI	17	44	139	169	198	115	54	78	814
Fustaie	3	9	13	26	43	29	8	16	147
Conifere	-	5	-	4	2	6	3	2	22
Latifoglie	1	3	6	4	11	12	5	9	51
Miste di conifere e latifoglie	2	1	7	19	30	12	1	7	79
Cedui	11	28	114	128	135	72	35	57	580
Semplici	9	21	84	101	107	47	23	36	428
Composti	2	7	31	28	29	26	12	24	159
Macchia mediterranea	3	8	13	18	21	18	12	14	107
ALTRE SUPERFICI FORESTALI									
SUPERFICI BOSCATI A TURNO BREVE	-	1	-	1	-	-	1	-	3
Alberi di Natale	-	1	-	1	-	-	-	-	2
Produzione di energia	-	-	-	-	-	-	-	-	-
Produzione per l'industria	-	-	-	-	-	-	1	-	1
SUPERFICIE INVESTITA									
CULTURE BOSCHIVE									
ARBORICOLTURA DA LEGNO	1,24	1,18	3,30	4,10	10,00	-	64,23	47,50	131,55
Pioppeti	-	-	1,30	4,10	-	-	4,23	0,50	10,13
Altra arboricoltura da legno	1,24	1,18	2,00	-	10,00	-	60,00	47,00	121,42
BOSCHI	2,21	11,47	89,55	233,00	511,99	535,63	508,53	9.269,07	11.161,45
Fustaie	0,50	3,06	12,40	34,79	108,79	125,96	53,20	5.395,02	5.733,72
Conifere	-	1,26	-	2,40	4,50	18,20	18,00	1.022,00	1.066,36
Latifoglie	0,40	1,60	5,10	4,44	22,50	40,96	22,20	3.574,35	3.671,55
Miste di conifere e latifoglie	0,10	0,20	7,30	27,95	81,79	66,80	13,00	798,67	995,81
Cedui	1,42	6,06	70,67	170,32	369,20	356,18	387,02	2.551,05	3.911,92
Semplici	1,15	5,08	54,37	142,29	296,19	235,25	267,15	1.688,88	2.690,36
Composti	0,27	0,98	16,30	28,03	73,01	120,93	119,87	862,17	1.221,56
Macchia mediterranea	0,29	2,35	6,48	27,89	34,00	53,49	68,31	1.323,00	1.515,81
ALTRE SUPERFICI FORESTALI									
SUPERFICI BOSCATI A TURNO BREVE	-	0,06	-	0,50	-	-	11,00	-	11,56
Alberi di Natale	-	0,06	-	0,50	-	-	-	-	0,56
Produzione di energia	-	-	-	-	-	-	-	-	-
Produzione per l'industria	-	-	-	-	-	-	11,00	-	11,00

Tavola 2.18 - Aziende che attuano la gestione dei boschi per tipo di intervento e forma giuridica

FORME GIURIDICHE	Totale aziende con interventi boschivi	TIPI DI INTERVENTO						Altri interventi
		MANUTENZIONE E/O RIPULITURA				Taglio periodico	Migliora- mento	
		Strade	Fasce parafuoco	Sottobosco	Altro			
INTERVENTO DI MANODOPERA AZIENDALE								
FORME GIURIDICHE								
Azienda individuale	4.090	173	177	1.429	100	2.565	61	224
Comunanza o affittanza collettiva	11	1	3	2	2	4	-	-
Società di persone e di capitali	36	12	14	20	3	16	2	3
<i>Semplice</i>	15	1	4	5	1	8	1	1
<i>In nome collettivo</i>	-	-	-	-	-	-	-	-
<i>A responsabilità limitata</i>	14	7	6	11	1	5	-	-
<i>In accomandita semplice</i>	-	-	-	-	-	-	-	-
<i>In accomandita per azioni</i>	1	1	1	1	-	-	-	1
<i>Per azioni</i>	4	3	2	2	-	2	1	1
<i>Altro tipo</i>	2	-	1	1	1	1	-	-
Società cooperativa	3	1	-	2	-	1	-	-
Associazione di produttori	-	-	-	-	-	-	-	-
Ente pubblico	35	15	8	20	2	7	4	4
<i>Stato</i>	1	1	1	-	1	-	-	-
<i>Regione</i>	-	-	-	-	-	-	-	-
<i>Provincia</i>	2	1	1	1	-	2	1	-
<i>Comune</i>	16	10	2	8	-	4	2	2
<i>Comunità Montana</i>	-	-	-	-	-	-	-	-
<i>Altro</i>	16	3	4	11	1	1	1	2
Altra forma giuridica	4	-	-	1	-	3	1	-
<i>Consorzio</i>	-	-	-	-	-	-	-	-
<i>Altro tipo forma giuridica</i>	4	-	-	1	-	3	1	-
TOTALE	4.179	202	202	1.474	107	2.596	68	231
INTERVENTO DI IMPRESA ESTERNA								
FORME GIURIDICHE								
Azienda individuale	557	35	34	84	11	465	12	11
Comunanza o affittanza collettiva	7	1	1	2	1	6	-	-
Società di persone e di capitali	19	5	5	5	1	17	-	-
<i>Semplice</i>	6	2	2	1	1	5	-	-
<i>In nome collettivo</i>	-	-	-	-	-	-	-	-
<i>A responsabilità limitata</i>	6	1	-	1	-	5	-	-
<i>In accomandita semplice</i>	3	1	2	2	-	3	-	-
<i>In accomandita per azioni</i>	-	-	-	-	-	-	-	-
<i>Per azioni</i>	4	1	1	1	-	4	-	-
<i>Altro tipo</i>	-	-	-	-	-	-	-	-
Società cooperativa	1	-	-	-	1	1	-	-
Associazione di produttori	-	-	-	-	-	-	-	-
Ente pubblico	42	17	10	15	3	24	9	4
<i>Stato</i>	3	1	1	-	1	1	-	-
<i>Regione</i>	-	-	-	-	-	-	-	-
<i>Provincia</i>	-	-	-	-	-	-	-	-
<i>Comune</i>	25	9	6	12	2	14	8	4
<i>Comunità Montana</i>	-	-	-	-	-	-	-	-
<i>Altro</i>	14	7	3	3	-	9	1	-
Altra forma giuridica	1	-	-	-	-	1	-	-
<i>Consorzio</i>	-	-	-	-	-	-	-	-
<i>Altro tipo forma giuridica</i>	1	-	-	-	-	1	-	-
TOTALE	627	58	50	106	17	514	21	15

Tavola 2.19 - Aziende che attuano la gestione dei boschi per tipo di intervento, classe di superficie totale, forma di conduzione e zona altimetrica

CLASSI DI SUPERFICIE TOTALE FORME DI CONDUZIONE ZONE ALTIMETRICHE	Totale aziende con interventi boschivi	TIPI DI INTERVENTO						
		MANUTENZIONE E/O RIPULITURA				Taglio periodico	Migliora- mento	Altri interventi
		Strade	Fasce parafuoco	Sottobosco	Altro			
INTERVENTO DI MANODOPERA AZIENDALE								
CLASSI DI SUPERFICIE TOTALE (in ettari)								
Meno di 1 ettaro	1.410	28	47	594	39	836	21	49
1 -- 2	1.060	26	32	358	20	666	10	71
2 -- 3	455	11	18	138	12	279	3	52
3 -- 5	452	17	20	124	9	299	5	42
5 -- 10	332	32	17	92	11	232	10	10
10 -- 20	207	19	15	70	5	136	3	1
20 -- 30	74	13	9	24	-	48	2	1
30 -- 50	63	9	4	19	1	41	3	1
50 -- 100	57	11	10	25	4	34	5	-
100 ed oltre	69	36	30	30	6	25	6	4
TOTALE	4.179	202	202	1.474	107	2.596	68	231
FORME DI CONDUZIONE								
Conduzione diretta del coltivatore	4.077	158	173	1.420	101	2.563	61	224
Con solo manodopera familiare	3.796	139	148	1.315	89	2.431	48	172
Con manodopera familiare prevalente	216	16	19	77	11	100	7	44
Con manodopera extrafamiliare prevalente	65	3	6	28	1	32	6	8
Conduzione con salariati	101	44	29	54	6	32	7	7
Altra forma di conduzione	1	-	-	-	-	1	-	-
TOTALE	4.179	202	202	1.474	107	2.596	68	231
ZONE ALTIMETRICHE								
Montagna	868	32	9	163	11	546	18	155
Collina	3.187	126	171	2.500	90	1.991	44	74
Pianura	124	44	22	61	6	59	6	2
TOTALE	4.179	202	202	1.474	107	2.596	68	231
INTERVENTO DI IMPRESA ESTERNA								
CLASSI DI SUPERFICIE TOTALE (in ettari)								
Meno di 1 ettaro	120	4	5	18	2	103	-	1
1 -- 2	94	2	4	14	3	76	1	2
2 -- 3	61	2	3	10	-	53	-	1
3 -- 5	70	6	4	9	1	60	2	1
5 -- 10	58	4	4	6	2	48	4	1
10 -- 20	60	3	-	16	2	48	2	1
20 -- 30	29	4	4	10	1	18	-	1
30 -- 50	21	3	2	6	-	18	1	-
50 -- 100	28	4	5	2	-	24	3	-
100 ed oltre	86	26	19	15	6	66	8	8
TOTALE	627	58	50	106	17	514	21	15
FORME DI CONDUZIONE								
Conduzione diretta del coltivatore	535	31	32	83	12	444	12	10
Con solo manodopera familiare	427	23	22	63	6	356	9	7
Con manodopera familiare prevalente	65	5	8	10	2	52	1	3
Con manodopera extrafamiliare prevalente	43	3	2	10	4	36	2	-
Conduzione con salariati	91	27	18	23	5	69	9	5
Altra forma di conduzione	1	-	-	-	-	1	-	-
TOTALE	627	58	50	106	17	514	21	15
ZONE ALTIMETRICHE								
Montagna	218	11	2	9	3	204	5	5
Collina	341	36	39	79	11	265	14	9
Pianura	68	11	9	18	3	45	2	1
TOTALE	627	58	50	106	17	514	21	15

Tavola 2.20 - Aziende con superficie irrigabile per classe di superficie irrigabile, classe di superficie totale, classe di superficie agricola utilizzata (SAU) e zona altimetrica (superficie in ettari)

CLASSI DI SUPERFICIE TOTALE		CLASSI DI SUPERFICIE IRRIGABILE								Totale
CLASSI DI SAU ZONE ALTIMETRICHE	Meno di 1	1 -- 2	2 -- 5	5 -- 10	10 -- 20	20 -- 50	50--100	100 ed oltre		
AZIENDE										
CLASSI DI SUPERFICIE TOTALE										
Meno di 1 ettaro	5.561	-	-	-	-	-	-	-	5.561	
1 -- 2	1.915	574	-	-	-	-	-	-	2.489	
2 -- 3	573	317	245	-	-	-	-	-	1.135	
3 -- 5	354	172	577	-	-	-	-	-	1.103	
5 -- 10	209	119	335	375	-	-	-	-	1.038	
10 -- 20	107	43	130	194	206	-	-	-	680	
20 -- 30	28	8	24	29	65	41	-	-	195	
30 -- 50	14	8	20	24	38	75	-	-	179	
50 -- 100	12	1	9	8	27	48	36	-	141	
100 ed oltre	2	1	7	5	10	37	29	53	144	
TOTALE	8.775	1.243	1.347	635	346	201	65	53	12.665	
CLASSI DI SAU										
Senza superficie	-	-	-	-	1	-	-	-	1	
Meno di 1 ettaro	6.668	1	-	-	1	-	-	-	6.670	
1 -- 2	1.201	843	1	-	-	-	-	-	2.045	
2 -- 3	386	163	393	-	-	-	-	-	942	
3 -- 5	227	107	603	-	-	-	-	-	937	
5 -- 10	166	88	204	488	-	-	-	-	946	
10 -- 20	85	24	98	95	242	-	-	-	544	
20 -- 30	17	10	18	23	46	59	-	-	173	
30 -- 50	14	5	16	18	30	78	-	-	161	
50 -- 100	10	2	8	6	16	37	40	-	119	
100 ed oltre	1	-	6	5	10	27	25	53	127	
TOTALE	8.775	1.243	1.347	635	346	201	65	53	12.665	
ZONE ALTIMETRICHE										
Montagna	816	33	43	14	10	5	2	1	924	
Collina	7.448	919	792	329	161	85	23	17	9.774	
Pianura	511	291	512	292	175	111	40	35	1.967	
TOTALE	8.775	1.243	1.347	635	346	201	65	53	12.665	
SUPERFICIE IRRIGABILE										
CLASSI DI SUPERFICIE TOTALE										
Meno di 1 ettaro	978,42	-	-	-	-	-	-	-	978,42	
1 -- 2	546,98	715,49	-	-	-	-	-	-	1.262,47	
2 -- 3	151,52	446,49	543,39	-	-	-	-	-	1.141,40	
3 -- 5	97,41	223,97	1.788,43	-	-	-	-	-	2.109,81	
5 -- 10	51,84	150,34	1.099,02	2.399,15	-	-	-	-	3.700,35	
10 -- 20	23,79	49,59	427,54	1.409,00	2.559,36	-	-	-	4.469,28	
20 -- 30	7,34	10,39	72,50	189,29	948,72	961,41	-	-	2.189,65	
30 -- 50	1,44	10,30	59,95	163,00	528,72	2.215,58	-	-	2.978,99	
50 -- 100	2,79	1,00	27,95	52,70	353,13	1.484,37	2.280,07	-	4.202,01	
100 ed oltre	0,36	1,90	21,26	36,88	125,66	1.155,86	1.997,23	9.272,70	12.611,85	
TOTALE	1.861,89	1.609,47	4.040,04	4.250,02	4.515,59	5.817,22	4.277,30	9.272,70	35.644,23	
CLASSI DI SAU										
Senza superficie	-	-	-	-	11,25	-	-	-	11,25	
Meno di 1 ettaro	1.330,35	1,27	-	-	15,00	-	-	-	1.346,62	
1 -- 2	301,94	1.103,07	2,00	-	-	-	-	-	1.407,01	
2 -- 3	100,39	209,10	905,20	-	-	-	-	-	1.214,69	
3 -- 5	62,70	136,11	2.047,42	-	-	-	-	-	2.246,23	
5 -- 10	38,64	111,75	619,37	3.250,53	-	-	-	-	4.020,29	
10 -- 20	18,61	25,58	319,89	645,54	3.121,79	-	-	-	4.131,41	
20 -- 30	5,00	13,49	56,50	153,57	624,48	1.392,32	-	-	2.245,36	
30 -- 50	1,79	6,20	47,40	124,80	410,05	2.456,44	-	-	3.046,68	
50 -- 100	2,42	2,90	24,46	38,70	207,36	1.085,75	2.580,17	-	3.941,76	
100 ed oltre	0,05	-	17,80	36,88	125,66	882,71	1.697,13	9.272,70	12.032,93	
TOTALE	1.861,89	1.609,47	4.040,04	4.250,02	4.515,59	5.817,22	4.277,30	9.272,70	35.644,23	
ZONE ALTIMETRICHE										
Montagna	119,28	42,80	130,66	96,83	131,84	179,25	130,00	100,00	930,66	
Collina	1.572,94	1.187,45	2.348,19	2.216,18	2.105,85	2.549,96	1.597,57	2.508,25	16.086,39	
Pianura	169,67	379,22	1.561,19	1.937,01	2.277,90	3.088,01	2.549,73	6.664,45	18.627,18	
TOTALE	1.861,89	1.609,47	4.040,04	4.250,02	4.515,59	5.817,22	4.277,30	9.272,70	35.644,23	

Tavola 2.21 - Aziende che praticano l'irrigazione e relativa superficie irrigata per classe di superficie irrigata, classe di superficie totale, classe di superficie agricola utilizzata (SAU) e zona altimetrica (superficie in ettari)

CLASSI DI SUPERFICIE TOTALE CLASSI DI SAU ZONE ALTIMETRICHE	CLASSI DI SUPERFICIE IRRIGATA								Totale
	Meno di 1	1 -- 2	2 -- 5	5 -- 10	10 -- 20	20 -- 50	50 -- 100	100 ed oltre	
AZIENDE									
CLASSI DI SUPERFICIE TOTALE									
Meno di 1 ettaro	2.814	-	-	-	-	-	-	-	2.814
1 -- 2	1.329	264	-	-	-	-	-	-	1.593
2 -- 3	490	190	110	-	-	-	-	-	790
3 -- 5	340	176	282	-	-	-	-	-	798
5 -- 10	201	121	269	128	-	-	-	-	719
10 -- 20	125	42	119	107	65	-	-	-	458
20 -- 30	27	7	24	33	32	10	-	-	133
30 -- 50	13	7	23	20	37	29	-	-	129
50 -- 100	16	2	10	11	22	30	8	-	99
100 ed oltre	5	3	8	5	22	31	18	14	106
TOTALE	5.360	812	845	304	178	100	26	14	7.639
CLASSI DI SAU									
Senza superficie	-	-	-	-	1	-	-	-	1
Meno di 1 ettaro	3.525	1	-	-	-	-	-	-	3.526
1 -- 2	938	400	-	-	-	-	-	-	1.338
2 -- 3	356	131	177	-	-	-	-	-	664
3 -- 5	228	138	318	-	-	-	-	-	684
5 -- 10	174	102	200	169	-	-	-	-	645
10 -- 20	90	23	98	74	74	-	-	-	359
20 -- 30	21	9	20	31	33	14	-	-	128
30 -- 50	12	4	16	16	32	34	-	-	114
50 -- 100	13	2	11	9	18	26	9	-	88
100 ed oltre	3	2	5	5	20	26	17	14	92
TOTALE	5.360	812	845	304	178	100	26	14	7.639
ZONE ALTIMETRICHE									
Montagna	444	18	19	11	8	1	1	-	502
Collina	4.470	549	481	142	72	45	12	5	5.776
Pianura	446	245	345	151	98	54	13	9	1.361
TOTALE	5.360	812	845	304	178	100	26	14	7.639
SUPERFICIE IRRIGATA									
CLASSI DI SUPERFICIE TOTALE									
Meno di 1 ettaro	397,92	-	-	-	-	-	-	-	397,92
1 -- 2	334,28	325,29	-	-	-	-	-	-	659,57
2 -- 3	128,41	262,06	240,23	-	-	-	-	-	630,70
3 -- 5	90,24	227,23	827,00	-	-	-	-	-	1.144,47
5 -- 10	55,29	152,27	870,48	809,01	-	-	-	-	1.887,05
10 -- 20	29,54	53,55	373,78	746,49	772,24	-	-	-	1.975,60
20 -- 30	6,21	10,87	67,10	215,63	458,26	235,88	-	-	993,95
30 -- 50	1,42	9,89	66,75	142,05	505,02	822,40	-	-	1.547,53
50 -- 100	3,21	2,00	31,45	65,90	312,56	902,93	499,86	-	1.817,91
100 ed oltre	0,84	4,71	27,22	33,41	295,53	1.023,51	1.187,15	2.155,61	4.727,98
TOTALE	1.047,36	1.047,87	2.504,01	2.012,49	2.343,61	2.984,72	1.687,01	2.155,61	15.782,68
CLASSI DI SAU									
Senza superficie	-	-	-	-	11,25	-	-	-	11,25
Meno di 1 ettaro	584,64	1,25	-	-	-	-	-	-	585,89
1 -- 2	232,88	511,47	-	-	-	-	-	-	744,35
2 -- 3	89,22	176,14	404,85	-	-	-	-	-	670,21
3 -- 5	65,61	178,43	1.012,29	-	-	-	-	-	1.256,33
5 -- 10	46,59	126,45	622,08	1.097,27	-	-	-	-	1.892,39
10 -- 20	19,19	29,39	307,27	509,35	912,82	-	-	-	1.778,02
20 -- 30	4,75	13,74	58,60	206,51	466,53	335,80	-	-	1.085,93
30 -- 50	2,12	5,29	46,20	110,05	424,92	950,67	-	-	1.539,25
50 -- 100	1,93	2,90	36,02	55,90	254,56	818,39	576,86	-	1.746,56
100 ed oltre	0,43	2,81	16,70	33,41	273,53	879,86	1.110,15	2.155,61	4.472,50
TOTALE	1.047,36	1.047,87	2.504,01	2.012,49	2.343,61	2.984,72	1.687,01	2.155,61	15.782,68
ZONE ALTIMETRICHE									
Montagna	45,48	24,49	58,28	73,82	103,67	23,00	74,00	-	402,74
Collina	867,11	709,28	1.409,85	949,02	977,83	1.337,58	758,97	633,34	7.642,98
Pianura	134,77	314,10	1.035,88	989,65	1.262,11	1.624,14	854,04	1.522,27	7.736,96
TOTALE	1.047,36	1.047,87	2.504,01	2.012,49	2.343,61	2.984,72	1.687,01	2.155,61	15.782,68

Tavola 2.22 - Aziende per principali coltivazioni irrigate e relativa superficie irrigata per classe di superficie agricola utilizzata (SAU), classe di superficie irrigata e zona altimetrica (superficie in ettari)

CLASSI DI SAU CLASSI DI SUPERFICIE IRRIGATA ZONE ALTIMETRICHE	COLTIVAZIONI IRRIGATE											
	Frumento	Granoturco da granello	Patata	Barbabie- tola da zucchero	Girasole	Soia	Ortive	Foraggiere avvicen- date	Vite	Agrumi	Fruttiferi	Altre coltivazioni
AZIENDE												
CLASSI DI SAU												
Senza superficie	-	-	-	-	-	-	-	-	-	-	-	1
Meno di 1 ettaro	8	41	124	3	-	-	588	28	389	37	634	2.237
1 -- 2	16	34	40	8	2	-	377	37	159	7	270	690
2 -- 3	20	20	26	1	-	-	252	30	88	5	104	282
3 -- 5	29	28	12	1	2	1	308	63	81	2	115	223
5 -- 10	26	38	18	1	8	-	265	110	57	4	116	188
10 -- 20	14	21	3	9	5	-	110	83	35	-	55	126
20 -- 30	7	17	1	5	5	-	24	50	5	-	10	41
30 -- 50	5	10	-	12	3	-	19	46	7	2	15	37
50 -- 100	5	17	1	9	6	-	20	34	2	-	9	26
100 ed oltre	7	28	-	8	10	-	13	37	4	-	7	34
TOTALE	137	254	225	57	41	1	1.976	518	827	57	1.335	3.885
CLASSI DI SUPERFICIE IRRIGATA												
Meno di 1 ettaro	24	105	216	4	3	-	1.189	71	598	56	1.001	3.512
1 -- 2	44	44	8	12	3	-	322	72	112	-	161	180
2 -- 5	34	34	-	9	12	1	327	140	90	1	120	119
5 -- 10	18	37	1	13	5	-	90	113	13	-	32	29
10 -- 20	6	19	-	14	7	-	39	63	11	-	13	26
20 -- 50	8	11	-	4	9	-	7	49	3	-	7	15
50 -- 100	3	3	-	1	2	-	2	4	-	-	1	3
100 ed oltre	-	1	-	-	-	-	-	6	-	-	-	1
TOTALE	137	254	225	57	41	1	1.976	518	827	57	1.335	3.885
ZONE ALTIMETRICHE												
Montagna	8	31	53	-	1	-	172	55	18	-	11	286
Collina	102	150	158	35	19	1	1.146	213	721	47	1.248	3.199
Pianura	27	73	14	22	21	-	658	250	88	10	76	400
TOTALE	137	254	225	57	41	1	1.976	518	827	57	1.335	3.885
SUPERFICIE IRRIGATA												
CLASSI DI SAU												
Senza superficie	-	-	-	-	-	-	-	-	-	-	-	11,25
Meno di 1 ettaro	3,85	7,69	7,60	2,95	-	-	106,86	7,10	92,62	3,20	137,84	216,18
1 -- 2	14,00	17,70	5,15	9,93	3,60	-	240,62	26,97	97,23	0,36	161,96	166,83
2 -- 3	21,41	14,46	8,93	1,74	-	-	256,20	44,44	104,52	0,26	88,83	129,42
3 -- 5	53,61	33,50	4,02	2,28	1,40	3,00	526,81	141,83	144,86	0,30	181,17	163,55
5 -- 10	87,66	81,92	6,34	1,00	22,52	-	701,98	438,26	134,98	0,45	264,13	153,15
10 -- 20	76,97	76,29	0,35	40,17	28,68	-	502,07	497,51	137,76	-	230,82	187,40
20 -- 30	49,00	95,95	0,20	24,60	60,70	-	148,91	478,25	15,78	-	113,14	99,40
30 -- 50	89,00	98,09	-	123,63	46,00	-	167,91	589,23	74,85	4,03	148,09	198,42
50 -- 100	128,14	189,28	6,00	111,93	76,96	-	156,04	712,85	11,15	-	27,90	326,31
100 ed oltre	277,62	949,63	-	181,47	326,81	-	208,76	1.688,01	109,05	-	158,49	572,66
TOTALE	801,26	1.564,51	38,59	499,70	566,67	3,00	3.016,16	4.624,45	922,80	8,60	1.512,37	2.224,57
CLASSI DI SUPERFICIE IRRIGATA												
Meno di 1 ettaro	10,92	33,51	23,59	3,65	0,92	-	285,70	25,60	178,25	4,60	292,10	407,99
1 -- 2	52,79	53,79	9,00	14,77	4,60	-	410,33	87,93	138,59	-	202,88	224,44
2 -- 5	100,56	107,56	-	30,78	36,70	3,00	953,69	421,29	267,91	4,00	361,40	333,00
5 -- 10	133,73	221,89	6,00	95,80	33,60	-	573,53	766,33	87,55	-	216,54	172,55
10 -- 20	81,00	247,53	-	206,94	89,32	-	489,76	839,07	139,45	-	176,52	325,08
20 -- 50	266,84	329,08	-	91,76	241,13	-	189,10	1.433,91	111,05	-	188,93	444,44
50 -- 100	155,42	192,90	-	56,00	160,40	-	114,05	270,81	-	-	74,00	179,58
100 ed oltre	-	378,25	-	-	-	-	-	779,51	-	-	-	137,49
TOTALE	801,26	1.564,51	38,59	499,70	566,67	3,00	3.016,16	4.624,45	922,80	8,60	1.512,37	2.224,57
ZONE ALTIMETRICHE												
Montagna	31,90	24,32	5,91	-	0,02	-	14,50	211,97	2,47	-	74,99	36,66
Collina	525,07	587,21	23,67	216,20	243,79	3,00	1.124,98	1.700,42	736,04	6,94	1.280,45	1.195,21
Pianura	244,29	952,98	9,01	283,50	322,86	-	1.876,68	2.712,06	184,29	1,66	156,93	992,70
TOTALE	801,26	1.564,51	38,59	499,70	566,67	3,00	3.016,16	4.624,45	922,80	8,60	1.512,37	2.224,57

Tavola 2.23 - Aziende che praticano l'irrigazione per tipo di approvvigionamento dell'acqua irrigua, classe di superficie totale e classe di superficie agricola utilizzata (SAU)

CLASSI DI SUPERFICIE TOTALE CLASSI DI SAU	TIPI DI APPROVVIGIONAMENTO							GESTIONE DELL'ACQUA IRRIGUA			
	Totale	Da corsi d'acqua superficiali	Da laghi naturali e laghetti artificiali	Da acquedotto	Da acque sotterranee	Diretto da impianto di depurazione	Raccolta acque pluviali	Autonoma	Da consorzi di irrigazione e di bonifica	Da altre aziende agricole	In altra forma
CLASSI DI SUPERFICIE TOTALE (in ettari)											
Meno di 1 ettaro	2.814	269	23	512	1.792	3	511	1.508	202	18	1.105
1 -- 2	1.593	151	20	258	1.139	8	200	872	106	8	622
2 -- 3	790	90	10	145	556	5	70	455	78	3	264
3 -- 5	798	94	27	165	539	3	52	416	133	1	265
5 -- 10	719	109	27	126	489	2	33	399	113	3	228
10 -- 20	458	64	19	65	326	1	24	292	50	3	118
20 -- 30	133	29	-	14	99	1	7	73	12	-	49
30 -- 50	129	30	5	27	71	1	4	79	24	1	28
50 -- 100	99	18	7	18	61	-	1	62	15	-	22
100 ed oltre	106	46	6	14	54	-	1	70	18	-	19
TOTALE	7.639	900	144	1.344	5.126	24	903	4.226	751	37	2.720
CLASSI DI SAU (in ettari)											
Senza superficie	1	1	-	-	-	-	-	-	-	-	1
Meno di 1 ettaro	3.526	344	33	632	2.289	8	594	1.918	226	21	1.383
1 -- 2	1.338	131	20	215	974	8	151	741	110	7	502
2 -- 3	664	69	10	123	462	2	59	372	79	2	217
3 -- 5	684	89	26	146	454	1	40	341	135	-	225
5 -- 10	645	99	21	111	442	2	27	373	97	3	190
10 -- 20	359	52	18	49	251	1	22	224	38	3	99
20 -- 30	128	29	1	16	90	1	6	70	16	-	43
30 -- 50	114	26	3	27	63	1	2	70	23	1	23
50 -- 100	88	19	6	14	55	-	1	54	12	-	22
100 ed oltre	92	41	6	11	46	-	1	63	15	-	15
TOTALE	7.639	900	144	1.344	5.126	24	903	4.226	751	37	2.720

Tavola 2.24 - Aziende che praticano l'irrigazione per tipo di approvvigionamento dell'acqua irrigua, forma di conduzione e zona altimetrica

FORME DI CONDUZIONE ZONE ALTIMETRICHE	TIPI DI APPROVVIGIONAMENTO							GESTIONE DELL'ACQUA IRRIGUA			
	Totale	Da corsi d'acqua superficiali	Da laghi naturali e laghetti artificiali	Da acquedotto	Da acque sotter- ranee	Diretto da impianto di depu- ra- zione	Raccolta acque pluviali	Autonoma	Da consorzi di irrigazione e di bonifica	Da altre aziende agricole	In altra forma
FORME DI CONDUZIONE											
Conduzione diretta del coltivatore	7.444	856	136	1.315	4.995	23	899	4.097	726	35	2.680
<i>Con solo manodopera familiare</i>	6.791	764	112	1.232	4.522	20	849	3.678	655	33	2.506
<i>Con manodopera familiare prevalente</i>	503	67	16	70	356	3	42	321	55	2	135
<i>Con manodopera extrafamiliare prevalente</i>	150	25	8	13	117	-	8	98	16	-	39
Conduzione con salariati	190	44	8	27	128	1	4	129	24	2	36
Conduzione a colonia parziaria appoderata	-	-	-	-	-	-	-	-	-	-	-
Altra forma di conduzione	5	-	-	2	3	-	-	-	1	-	4
TOTALE	7.639	900	144	1.344	5.126	24	903	4.226	751	37	2.720
ZONE ALTIMETRICHE											
Montagna	502	174	1	81	253	2	144	253	-	-	263
Collina	5.776	538	90	1.069	3.899	20	744	3.031	526	29	2.252
Pianura	1.361	188	53	194	974	2	15	942	225	8	205
TOTALE	7.639	900	144	1.344	5.126	24	903	4.226	751	37	2.720

**Tavola 2.25 - Aziende per sistema di irrigazione e relativa superficie irrigata per classe di superficie agricola utilizzata (SAU),
classe di superficie irrigata e zona altimetrica (superficie in ettari)**

CLASSI DI SAU CLASSI DI SUPERFICIE IRRIGATA ZONE ALTIMETRICHE	SISTEMI DI IRRIGAZIONE					
	Scorrimento superficiale ed infiltrazione laterale	Sommersione	Aspersione (a pioggia)	Microirrigazione	Goccia	Altro
AZIENDE						
CLASSI DI SAU						
Senza superficie	1	-	-	-	-	-
Meno di 1 ettaro	1.562	19	1.362	94	445	244
1 -- 2	484	15	642	82	240	61
2 -- 3	223	5	365	49	84	36
3 -- 5	157	2	451	38	124	29
5 -- 10	98	3	451	40	112	31
10 -- 20	60	2	254	16	61	16
20 -- 30	15	1	99	3	17	4
30 -- 50	14	1	90	9	13	4
50 -- 100	11	2	72	3	12	2
100 ed oltre	8	-	83	5	8	4
TOTALE	2.633	50	3.869	339	1.116	431
CLASSI DI SUPERFICIE IRRIGATA						
Meno di 1 ettaro	2.428	49	2.243	199	689	349
1 -- 2	109	1	545	60	208	40
2 -- 5	68	-	587	53	145	27
5 -- 10	14	-	230	14	34	9
10 -- 20	11	-	146	9	28	3
20 -- 50	2	-	85	3	9	3
50 -- 100	-	-	22	1	3	-
100 ed oltre	1	-	11	-	-	-
TOTALE	2.633	50	3.869	339	1.116	431
ZONE ALTIMETRICHE						
Montagna	172	-	237	1	41	62
Collina	2.199	50	2.578	282	899	325
Pianura	262	-	1.054	56	176	44
TOTALE	2.633	50	3.869	339	1.116	431
SUPERFICIE IRRIGATA						
CLASSI DI SAU						
Senza superficie	11,25	-	-	-	-	-
Meno di 1 ettaro	152,86	0,87	243,38	39,38	126,86	35,69
1 -- 2	111,09	1,01	405,12	60,95	182,64	27,47
2 -- 3	95,61	0,91	407,72	57,69	105,84	33,30
3 -- 5	135,09	0,95	823,42	68,57	239,58	47,31
5 -- 10	109,94	0,16	1.376,73	113,94	292,96	54,99
10 -- 20	107,07	0,51	1.320,13	94,16	328,57	19,90
20 -- 30	51,69	0,01	812,86	17,00	209,71	17,16
30 -- 50	25,55	1,00	1.260,66	88,13	151,11	68,44
50 -- 100	33,09	0,06	1.580,16	4,50	137,94	2,01
100 ed oltre	198,93	-	3.924,48	143,73	201,65	44,25
TOTALE	1.032,17	5,48	12.154,66	688,05	1.976,86	350,52
CLASSI DI SUPERFICIE IRRIGATA						
Meno di 1 ettaro	291,33	4,48	505,15	94,67	234,68	62,27
1 -- 2	135,58	1,00	693,21	76,14	270,18	49,58
2 -- 5	187,15	-	1.724,63	155,30	437,19	79,65
5 -- 10	96,34	-	1.530,40	94,08	213,08	56,58
10 -- 20	144,65	-	1.910,66	121,60	363,54	37,44
20 -- 50	50,50	-	2.555,18	71,67	274,36	65,00
50 -- 100	-	-	1.458,78	74,59	183,83	-
100 ed oltre	126,62	-	1.776,65	-	-	-
TOTALE	1.032,17	5,48	12.154,66	688,05	1.976,86	350,52
ZONE ALTIMETRICHE						
Montagna	28,32	-	288,11	0,30	63,97	23,27
Collina	559,26	5,48	5.153,25	522,17	1.329,78	264,13
Pianura	444,59	-	6.713,30	165,58	583,11	63,12
TOTALE	1.032,17	5,48	12.154,66	688,05	1.976,86	350,52

Tavola 2.26 - Aziende con impianti per la lavorazione e trasformazione dei prodotti delle coltivazioni per classe di superficie totale e classe di superficie agricola utilizzata (SAU)

CLASSI DI SUPERFICIE TOTALE CLASSI DI SAU	Totale	ESSICCAZIONE	MECCANICA	Produzione di mangimi	TRASFORMAZIONE		Lavorazione del legno
		Della granella	Del foraggio		Di uva	Di olive	
CLASSI DI SUPERFICIE TOTALE (in ettari)							
Meno di 1 ettaro	637	-	-	1	627	9	-
1 -- 2	302	-	-	1	297	4	-
2 -- 3	114	-	-	-	109	5	-
3 -- 5	97	1	-	-	96	-	1
5 -- 10	64	2	1	-	60	2	-
10 -- 20	39	3	1	-	35	1	1
20 -- 30	13	2	1	1	9	1	1
30 -- 50	11	-	-	1	10	2	-
50 -- 100	16	4	1	1	8	2	1
100 ed oltre	14	3	1	4	4	2	1
TOTALE	1.307	15	5	9	1.255	28	5
CLASSI DI SAU (in ettari)							
Senza superficie	1	-	-	-	-	-	1
Meno di 1 ettaro	753	-	-	1	740	12	-
1 -- 2	243	-	-	1	239	2	1
2 -- 3	94	-	-	-	90	4	-
3 -- 5	75	1	1	-	74	1	-
5 -- 10	60	3	-	-	56	1	-
10 -- 20	31	3	1	-	26	1	2
20 -- 30	14	2	1	1	11	1	-
30 -- 50	10	1	-	1	8	2	-
50 -- 100	14	2	1	2	8	2	-
100 ed oltre	12	3	1	3	3	2	1
TOTALE	1.307	15	5	9	1.255	28	

Tavola 2.27 - Aziende con allevamenti e relativo numero di capi per specie di bestiame, classe di superficie totale e classe di superficie agricola utilizzata (SAU)

CLASSI DI SUPERFICIE TOTALE CLASSI DI SAU	SPECIE DI BESTIAME								
	Bovini	Bufalini	Ovini	Caprini	Equini	Suini	Allevamenti avicoli	Conigli	Struzzi
AZIENDE									
CLASSI DI SUPERFICIE TOTALE (in ettari)									
Senza superficie	5	-	25	4	9	1	5	2	-
Meno di 1 ettaro	142	2	287	117	371	342	3.338	994	1
1 -- 2	157	1	279	83	327	288	1.632	548	7
2 -- 3	146	3	140	36	195	135	692	260	2
3 -- 5	198	1	172	43	232	185	658	237	1
5 -- 10	347	-	202	40	278	210	521	205	6
10 -- 20	358	2	191	35	178	171	371	153	4
20 -- 30	133	3	75	10	64	58	103	43	5
30 -- 50	121	1	80	15	72	36	68	21	-
50 -- 100	77	-	65	11	61	30	40	11	1
100 ed oltre	109	2	45	8	62	16	18	6	1
TOTALE	1.793	15	1.561	402	1.849	1.472	7.446	2.480	28
CLASSI DI SAU (in ettari)									
Senza superficie	5	-	25	4	12	1	12	4	-
Meno di 1 ettaro	184	2	400	148	501	470	4.071	1.234	6
1 -- 2	173	3	241	80	323	257	1.326	462	3
2 -- 3	143	1	131	26	183	120	548	215	2
3 -- 5	216	1	158	40	201	154	524	189	1
5 -- 10	377	-	199	38	269	211	488	190	7
10 -- 20	301	3	171	27	127	144	292	124	4
20 -- 30	131	2	72	10	64	49	85	30	3
30 -- 50	106	1	64	12	66	29	51	17	-
50 -- 100	67	-	61	9	52	25	36	10	1
100 ed oltre	90	2	39	8	51	12	13	5	1
TOTALE	1.793	15	1.561	402	1.849	1.472	7.446	2.480	28
CAPI									
CLASSI DI SUPERFICIE TOTALE (in ettari)									
Senza superficie	85	-	5.051	38	93	1	4.749	28	-
Meno di 1 ettaro	1.060	4	6.875	794	741	714	54.477	11.826	10
1 -- 2	1.518	1	5.811	496	797	996	67.795	6.747	72
2 -- 3	1.544	7	3.507	461	592	252	27.617	5.543	6
3 -- 5	2.267	3	7.317	462	757	820	76.332	10.622	121
5 -- 10	8.278	-	11.244	976	1.064	2.277	99.026	25.610	422
10 -- 20	11.919	4	17.736	945	1.168	7.336	13.914	2.385	144
20 -- 30	6.786	86	12.613	281	459	414	11.638	967	187
30 -- 50	8.989	102	23.905	851	816	189	16.044	536	-
50 -- 100	6.897	-	25.315	194	621	190	12.051	351	4
100 ed oltre	25.041	508	36.244	884	1.021	337	7.044	196	6
TOTALE	74.384	715	155.618	6.382	8.129	13.526	390.687	64.811	972
CLASSI DI SAU (in ettari)									
Senza superficie	85	-	5.051	38	135	1	4.849	36	-
Meno di 1 ettaro	1.460	4	9.722	1.046	1.029	1.006	80.258	14.479	61
1 -- 2	1.535	5	5.796	602	869	985	74.364	8.329	23
2 -- 3	1.746	3	4.198	347	594	542	35.294	2.961	125
3 -- 5	2.556	3	6.073	455	670	362	112.775	31.101	40
5 -- 10	9.695	-	11.391	866	1.282	2.291	25.517	4.283	457
10 -- 20	11.933	87	18.257	842	873	7.383	18.486	1.955	84
20 -- 30	8.207	3	16.410	449	483	352	8.474	801	172
30 -- 50	7.173	102	19.300	676	763	104	11.865	338	-
50 -- 100	6.655	-	26.001	177	545	233	12.034	344	4
100 ed oltre	23.339	508	33.419	884	886	267	6.771	184	6
TOTALE	74.384	715	155.618	6.382	8.129	13.526	390.687	64.811	972

Tavola 2.28 - Aziende con allevamenti e relativo numero di capi per specie di bestiame, forma di conduzione e zona altimetrica

FORME DI CONDUZIONE ZONE ALTIMETRICHE	SPECIE DI BESTIAME								
	Bovini	Bufalini	Ovini	Caprini	Equini	Suini	Allevamenti avicoli	Conigli	Struzzi
AZIENDE									
FORME DI CONDUZIONE									
Conduzione diretta del coltivatore	1.715	11	1.533	397	1.784	1.456	7.401	2.467	27
<i>Con solo manodopera familiare</i>	<i>1.543</i>	<i>9</i>	<i>1.407</i>	<i>362</i>	<i>1.655</i>	<i>1.371</i>	<i>6.991</i>	<i>2.330</i>	<i>25</i>
<i>Con manodopera familiare prevalente</i>	<i>126</i>	<i>2</i>	<i>103</i>	<i>26</i>	<i>97</i>	<i>69</i>	<i>351</i>	<i>114</i>	<i>1</i>
<i>Con manodopera extrafamiliare prevalente</i>	<i>46</i>	<i>-</i>	<i>23</i>	<i>9</i>	<i>32</i>	<i>16</i>	<i>59</i>	<i>23</i>	<i>1</i>
Conduzione con salariati	78	4	25	5	63	15	41	11	1
Conduzione a colonia parziaria appoderata	-	-	-	-	-	1	3	2	-
Altra forma di conduzione	-	-	3	-	2	-	1	-	-
TOTALE	1.793	15	1.561	402	1.849	1.472	7.446	2.480	28
ZONE ALTIMETRICHE									
Montagna	329	3	377	91	376	230	910	241	3
Collina	1.095	8	928	250	1.305	1.027	5.751	1.854	16
Pianura	369	4	256	61	168	215	785	385	9
TOTALE	1.793	15	1.561	402	1.849	1.472	7.446	2.480	28
CAPI									
FORME DI CONDUZIONE									
Conduzione diretta del coltivatore	57.126	103	148.682	5.800	7.002	13.175	302.661	61.394	968
<i>Con solo manodopera familiare</i>	<i>39.694</i>	<i>98</i>	<i>102.827</i>	<i>4.704</i>	<i>6.005</i>	<i>5.492</i>	<i>253.469</i>	<i>53.423</i>	<i>957</i>
<i>Con manodopera familiare prevalente</i>	<i>12.025</i>	<i>5</i>	<i>32.030</i>	<i>888</i>	<i>589</i>	<i>7.460</i>	<i>37.580</i>	<i>7.329</i>	<i>6</i>
<i>Con manodopera extrafamiliare prevalente</i>	<i>5.407</i>	<i>-</i>	<i>13.825</i>	<i>208</i>	<i>408</i>	<i>223</i>	<i>11.612</i>	<i>642</i>	<i>5</i>
Conduzione con salariati	17.258	612	6.919	582	1.117	350	87.961	3.389	4
Conduzione a colonia parziaria appoderata	-	-	-	-	-	1	55	28	-
Altra forma di conduzione	-	-	17	-	10	-	10	-	-
TOTALE	74.384	715	155.618	6.382	8.129	13.526	390.687	64.811	972
ZONE ALTIMETRICHE									
Montagna	6.462	7	15.583	2.302	1.498	599	22.632	2.935	24
Collina	35.412	407	82.712	2.388	5.290	9.808	282.645	54.565	654
Pianura	32.510	301	57.323	1.692	1.341	3.119	85.410	7.311	294
TOTALE	74.384	715	155.618	6.382	8.129	13.526	390.687	64.811	972

Tavola 2.29 - Aziende con bovini e/o bufalini e relativo numero di capi per classe di superficie totale e categoria

CATEGORIE	CLASSI DI SUPERFICIE TOTALE (in ettari)									Totale
	Senza superficie	Meno di 1	1 -- 2	2 -- 5	5 -- 10	10 -- 20	20 -- 50	50 -- 100	100 ed oltre	
AZIENDE										
BOVINI	5	142	157	344	347	358	254	77	109	1.793
Di età inferiore a 1 anno	4	87	99	235	277	284	208	64	85	1.343
Destinati ad essere macellati come vitelli	-	26	31	62	50	65	42	10	27	313
Maschi da riproduzione	-	8	11	30	32	45	22	14	21	183
Maschi da macello	2	30	42	105	127	121	88	24	35	574
Femmine da allevamento	3	31	26	79	147	159	137	45	66	693
Femmine da macello	1	16	24	49	67	59	44	12	19	291
Da 1 anno a meno di 2 anni	3	47	59	134	196	230	186	54	91	1.000
Maschi da riproduzione	1	8	7	21	34	28	25	13	27	164
Maschi da macello	2	20	25	49	77	72	68	16	28	357
Femmine da allevamento	1	22	22	75	126	161	138	43	79	667
Femmine da macello	1	6	15	24	39	38	33	9	10	175
Da 2 anni e più	4	99	101	256	293	312	234	74	101	1.474
Maschi da riproduzione	1	12	18	30	44	55	64	21	57	302
Maschi da macello	1	7	16	18	20	19	22	10	5	118
Femmine manze da allevamento	1	42	43	101	110	102	94	29	59	581
Femmine manze da macello	1	12	17	26	23	25	24	5	5	138
Femmine vacche da latte	-	13	17	57	109	160	118	36	41	551
Femmine altre vacche	2	29	34	79	89	74	53	22	49	431
BUFALINI	-	2	1	4	-	2	4	-	2	15
Bufale	-	1	1	3	-	-	3	-	2	10
Altri bufalini	-	1	-	1	-	2	3	-	2	9
CAPI										
BOVINI	85	1.060	1.518	3.811	8.278	11.919	15.775	6.897	25.041	74.384
Di età inferiore a 1 anno	15	281	441	1.040	2.059	2.696	3.412	1.369	5.139	16.452
Destinati ad essere macellati come vitelli	-	99	120	251	287	347	552	152	890	2.698
Maschi da riproduzione	-	17	13	54	62	139	39	52	106	482
Maschi da macello	5	61	139	249	557	564	598	221	951	3.345
Femmine da allevamento	9	72	96	356	905	1.441	1.969	852	2.721	8.421
Femmine da macello	1	32	73	130	248	205	254	92	471	1.506
Da 1 anno a meno di 2 anni	19	143	192	551	1.489	1.889	3.028	1.151	4.435	12.897
Maschi da riproduzione	1	17	7	42	52	76	62	26	139	422
Maschi da macello	14	51	71	125	373	237	470	125	1.002	2.468
Femmine da allevamento	3	60	71	326	869	1.431	2.328	917	2.960	8.965
Femmine da macello	1	15	43	58	195	145	168	83	334	1.042
Da 2 anni e più	51	636	885	2.220	4.730	7.334	9.335	4.377	15.467	45.035
Maschi da riproduzione	1	30	19	54	82	74	107	40	251	658
Maschi da macello	4	19	36	61	73	87	125	70	36	511
Femmine manze da allevamento	25	241	241	656	920	1.050	1.724	745	2.641	8.243
Femmine manze da macello	9	34	96	82	195	151	415	44	151	1.177
Femmine vacche da latte	-	97	155	739	2.293	5.045	5.994	2.923	7.821	25.067
Femmine altre vacche	12	215	338	628	1.167	927	970	555	4.567	9.379
BUFALINI	-	4	1	10	-	4	188	-	508	715
Bufale	-	3	1	9	-	-	114	-	262	389
Altri bufalini	-	1	-	1	-	4	74	-	246	326

Tavola 2.30 - Aziende con suini e relativo numero di capi per classe di superficie totale e categoria

CATEGORIE	CLASSI DI SUPERFICIE TOTALE (in ettari)									Totale
	Senza superficie	Meno di 1	1 -- 2	2 -- 5	5 -- 10	10 -- 20	20 -- 50	50 -- 100	100 ed oltre	
AZIENDE										
SUINI	1	342	288	320	210	171	94	30	16	1.472
Suini di peso inferiore a 20 kg	-	11	11	16	13	11	8	4	2	76
Da 20 Kg a meno di 50 Kg	-	27	15	15	15	11	10	5	4	102
Da ingrasso di 50 Kg e più	1	315	269	307	193	152	85	27	14	1.363
Da 50 Kg a meno di 80 Kg	-	54	47	38	30	15	12	4	5	205
Da 80 Kg a meno di 110 Kg	-	115	102	100	75	47	24	5	6	474
Da 110 Kg e più	1	159	130	175	100	95	53	19	9	741
Da riproduzione di 50 Kg e più	-	9	14	12	21	17	17	7	5	102
Verri	-	6	8	5	12	8	11	4	3	57
Scrofe montate	-	8	12	11	17	15	15	6	5	89
di cui montate per la prima volta	-	1	-	-	-	-	-	-	-	1
Altre scrofe	-	-	2	2	6	2	3	2	-	17
di cui giovani non ancora montate	-	-	-	-	-	-	-	1	-	1
CAPI										
SUINI	1	714	996	1.072	2.277	7.336	603	190	337	13.526
Suini di peso inferiore a 20 kg	-	54	245	221	1.306	1.205	80	27	50	3.188
Da 20 Kg a meno di 50 Kg	-	71	157	176	144	2.110	80	40	55	2.833
Da ingrasso di 50 Kg e più	1	566	460	648	525	3.856	383	98	193	6.730
Da 50 Kg a meno di 80 Kg	-	183	104	70	124	1.535	105	31	51	2.203
Da 80 Kg a meno di 110 Kg	-	171	170	233	195	1.145	152	11	40	2.117
Da 110 Kg e più	1	212	186	345	206	1.176	126	56	102	2.410
Da riproduzione di 50 Kg e più	-	23	134	27	302	165	60	25	39	775
Verri	-	7	25	5	19	12	14	4	4	90
Scrofe montate	-	16	106	19	239	132	38	16	35	601
di cui montate per la prima volta	-	3	-	-	-	-	-	-	-	3
Altre scrofe	-	-	3	3	44	21	8	5	-	84
di cui giovani non ancora montate	-	-	-	-	-	-	-	1	-	1

Tavola 2.31 - Aziende con ovini, caprini, equini, allevamenti avicoli, conigli, struzzi e/o altri allevamenti e relativo numero di capi per classe di superficie totale, specie e categoria

SPECIE E CATEGORIE	CLASSI DI SUPERFICIE TOTALE <i>(in ettari)</i>									Totale
	Senza superficie	Meno di 1	1 -- 2	2 -- 5	5 -- 10	10 -- 20	20 -- 50	50 -- 100	100 ed oltre	
AZIENDE										
OVINI	25	287	279	312	202	191	155	65	45	1.561
Pecore	23	263	259	292	186	189	149	65	45	1.471
<i>Da latte</i>	19	64	69	78	61	88	95	47	37	558
<i>Altre</i>	18	219	212	236	141	123	104	31	27	1.111
Altri ovini	15	64	67	93	73	68	57	26	13	476
CAPRINI	4	117	83	79	40	35	25	11	8	402
Capre	4	87	64	62	35	27	22	10	7	318
<i>Che hanno già figliato</i>	4	70	57	56	33	23	21	9	6	279
<i>Montate per la prima volta</i>	2	26	15	23	10	9	8	5	4	102
Altri caprini	2	50	43	42	19	19	15	4	4	198
EQUINI	9	371	327	427	278	178	136	61	62	1.849
Cavalli	9	312	287	377	255	170	131	57	60	1.658
Asini	1	73	55	74	48	28	25	10	11	325
Altri equini	1	12	10	13	10	9	3	5	1	64
ALLEVAMENTI AVICOLI	5	3.338	1.632	1.350	521	371	171	40	18	7.446
Polli da carne	4	1.339	674	626	289	223	104	23	15	3.297
Galline da uova	4	3.171	1.551	1.295	499	360	164	36	17	7.097
Tacchini	3	80	50	48	22	22	15	3	-	243
Faraone	2	20	14	14	7	8	3	1	-	69
Oche	3	149	81	63	29	43	20	6	3	397
Altri allevamenti	-	89	42	50	14	16	9	2	1	223
CONIGLI	2	994	548	497	205	153	64	11	6	2.480
Fattrici	1	753	426	384	170	131	53	9	5	1.932
Altri conigli	2	883	491	435	190	141	56	10	6	2.214
STRUZZI	-	1	7	3	6	4	5	1	1	28
Riproduttori	-	1	5	2	4	4	4	1	1	22
Altri	-	-	3	2	6	3	3	-	1	18
ALTRI ALLEVAMENTI	3	60	24	34	17	16	16	5	10	185
CAPI										
OVINI	5.051	6.875	5.811	10.824	11.244	17.736	36.518	25.315	36.244	155.618
Pecore	4.589	6.425	5.152	10.242	10.249	16.818	34.736	22.786	34.823	145.820
<i>Da latte</i>	3.100	4.155	2.680	5.432	6.629	12.161	28.213	19.403	29.970	111.743
<i>Altre</i>	1.489	2.270	2.472	4.810	3.620	4.657	6.523	3.383	4.853	34.077
Altri ovini	462	450	659	582	995	918	1.782	2.529	1.421	9.798
CAPRINI	38	794	496	923	976	945	1.132	194	884	6.382
Capre	33	606	360	621	785	744	1.036	187	724	5.096
<i>Che hanno già figliato</i>	24	510	310	478	688	677	826	129	521	4.163
<i>Montate per la prima volta</i>	9	96	50	143	97	67	210	58	203	933
Altri caprini	5	188	136	302	191	201	96	7	160	1.286
EQUINI	93	741	797	1.349	1.064	1.168	1.275	621	1.021	8.129
Cavalli	90	619	694	1.177	917	1.061	1.138	484	882	7.062
Asini	2	99	82	148	126	87	128	93	122	887
Altri equini	1	23	21	24	21	20	9	44	17	180
ALLEVAMENTI AVICOLI	4.749	54.477	67.795	103.949	99.026	13.914	27.682	12.051	7.044	390.687
Polli da carne	1.265	16.029	11.887	16.064	54.616	4.180	9.511	3.703	4.762	122.017
Galline da uova	3.400	36.121	54.496	76.194	41.363	9.130	16.607	7.753	2.207	247.271
Tacchini	28	240	266	352	473	69	112	209	-	1.749
Faraone	33	74	161	157	1.657	89	330	250	-	2.751
Oche	23	732	494	502	416	225	538	112	55	3.097
Altri allevamenti	-	1.281	491	10.680	501	221	584	24	20	13.802
CONIGLI	28	11.826	6.747	16.165	25.610	2.385	1.503	351	196	64.811
Fattrici	2	2.656	1.702	2.340	3.214	496	478	82	14	10.984
Altri conigli	26	9.170	5.045	13.825	22.396	1.889	1.025	269	182	53.827
STRUZZI	-	10	72	127	422	144	187	4	6	972
Riproduttori	-	10	36	25	78	25	158	4	2	338
Altri	-	-	36	102	344	119	29	-	4	634

Tavola 2.32 - Aziende con bovini e relativo numero di capi per classe di capi, classe di superficie totale e classe di superficie agricola utilizzata (SAU)

CLASSI DI SUPERFICIE TOTALE CLASSI DI SAU	CLASSI DI CAPI										Totale
	1 -- 2	3 -- 5	6 -- 9	10 -- 19	20 -- 49	50 -- 99	100 -- 499	500 -- 999	1000 -- 1999	2000 ed oltre	
AZIENDE											
CLASSI DI SUPERFICIE TOTALE (in ettari)											
Senza superficie	-	-	1	2	2	-	-	-	-	-	5
Meno di 1 ettaro	46	33	25	23	15	-	-	-	-	-	142
1 -- 2	60	33	21	23	13	6	1	-	-	-	157
2 -- 3	46	25	24	31	13	7	-	-	-	-	146
3 -- 5	41	55	33	31	33	5	-	-	-	-	198
5 -- 10	35	45	58	74	92	36	7	-	-	-	347
10 -- 20	23	43	43	71	106	45	27	-	-	-	358
20 -- 30	6	8	3	24	40	32	20	-	-	-	133
30 -- 50	2	7	8	17	30	30	26	1	-	-	121
50 -- 100	2	1	3	6	23	16	25	1	-	-	77
100 ed oltre	3	3	1	7	8	18	55	13	-	1	109
TOTALE	264	253	220	309	375	195	161	15	-	1	1.793
CLASSI DI SAU (in ettari)											
Senza superficie	-	-	1	2	2	-	-	-	-	-	5
Meno di 1 ettaro	64	41	29	31	17	1	1	-	-	-	184
1 -- 2	60	38	28	29	13	5	-	-	-	-	173
2 -- 3	43	24	25	26	16	9	-	-	-	-	143
3 -- 5	38	55	40	40	38	4	1	-	-	-	216
5 -- 10	33	54	55	80	101	43	11	-	-	-	377
10 -- 20	15	26	27	62	98	44	29	-	-	-	301
20 -- 30	4	6	3	20	41	36	20	1	-	-	131
30 -- 50	2	6	8	12	29	24	25	-	-	-	106
50 -- 100	2	-	3	4	15	18	24	1	-	-	67
100 ed oltre	3	3	1	3	5	11	50	13	-	1	90
TOTALE	264	253	220	309	375	195	161	15	-	1	1.793
CAPI											
CLASSI DI SUPERFICIE TOTALE (in ettari)											
Senza superficie	-	-	8	23	54	-	-	-	-	-	85
Meno di 1 ettaro	67	122	181	285	405	-	-	-	-	-	1.060
1 -- 2	89	130	153	291	380	365	110	-	-	-	1.518
2 -- 3	75	102	173	416	347	431	-	-	-	-	1.544
3 -- 5	64	216	249	440	925	373	-	-	-	-	2.267
5 -- 10	55	176	420	986	3.016	2.451	1.174	-	-	-	8.278
10 -- 20	39	183	316	960	3.475	3.036	3.910	-	-	-	11.919
20 -- 30	10	30	21	342	1.291	2.215	2.877	-	-	-	6.786
30 -- 50	3	28	61	248	991	2.012	5.036	610	-	-	8.989
50 -- 100	4	5	20	77	681	1.224	4.374	512	-	-	6.897
100 ed oltre	6	12	9	98	326	1.362	12.364	8.241	-	2.623	25.041
TOTALE	412	1.004	1.611	4.166	11.891	13.469	29.845	9.363	-	2.623	74.384
CLASSI DI SAU (in ettari)											
Senza superficie	-	-	8	23	54	-	-	-	-	-	85
Meno di 1 ettaro	90	152	209	381	462	56	110	-	-	-	1.460
1 -- 2	96	153	207	396	374	309	-	-	-	-	1.535
2 -- 3	68	98	184	351	432	613	-	-	-	-	1.746
3 -- 5	60	211	295	522	1.102	243	123	-	-	-	2.556
5 -- 10	53	222	396	1.096	3.313	2.947	1.668	-	-	-	9.695
10 -- 20	25	108	201	835	3.203	2.953	4.608	-	-	-	11.933
20 -- 30	7	24	21	300	1.278	2.501	3.466	610	-	-	8.207
30 -- 50	3	24	61	162	981	1.666	4.276	-	-	-	7.173
50 -- 100	4	-	20	59	497	1.385	4.178	512	-	-	6.655
100 ed oltre	6	12	9	41	195	796	11.416	8.241	-	2.623	23.339
TOTALE	412	1.004	1.611	4.166	11.891	13.469	29.845	9.363	-	2.623	74.384

Tavola 2.33 - Aziende con bovini e relativo numero di capi per classe di capi, forma di conduzione e zona altimetrica

FORME DI CONDUZIONE ZONE ALTIMETRICHE	CLASSI DI CAPI										Totale
	1 -- 2	3 -- 5	6 -- 9	10 -- 19	20 -- 49	50 -- 99	100 -- 499	500 -- 999	1000 -- 1999	2000 ed oltre	
AZIENDE											
FORME DI CONDUZIONE											
Conduzione diretta del coltivatore	260	251	219	305	367	181	125	7	-	-	1.715
Con solo manodopera familiare	254	232	204	284	338	154	76	1	-	-	1.543
Con manodopera familiare prevalente	3	12	11	19	24	17	36	4	-	-	126
Con manodopera extrafamiliare prevalente	3	7	4	2	5	10	13	2	-	-	46
Conduzione con salariati	4	2	1	4	8	14	36	8	-	1	78
Conduzione a colonia parziaria appoderata	-	-	-	-	-	-	-	-	-	-	-
Altra forma di conduzione	-	-	-	-	-	-	-	-	-	-	-
TOTALE	264	253	220	309	375	195	161	15	-	1	1.793
ZONE ALTIMETRICHE											
Montagna	39	55	48	77	83	23	4	-	-	-	329
Collina	191	154	136	192	220	116	82	4	-	-	1.095
Pianura	34	44	36	40	72	56	75	11	-	1	369
TOTALE	264	253	220	309	375	195	161	15	-	1	1.793
CAPI											
FORME DI CONDUZIONE											
Conduzione diretta del coltivatore	404	996	1.603	4.106	11.609	12.418	21.801	4.189	-	-	57.126
Con solo manodopera familiare	394	919	1.492	3.818	10.686	10.440	11.442	503	-	-	39.694
Con manodopera familiare prevalente	5	50	78	264	779	1.255	7.312	2.282	-	-	12.025
Con manodopera extrafamiliare prevalente	5	27	33	24	144	723	3.047	1.404	-	-	5.407
Conduzione con salariati	8	8	8	60	282	1.051	8.044	5.174	-	2.623	17.258
Conduzione a colonia parziaria appoderata	-	-	-	-	-	-	-	-	-	-	-
Altra forma di conduzione	-	-	-	-	-	-	-	-	-	-	-
TOTALE	412	1.004	1.611	4.166	11.891	13.469	29.845	9.363	-	2.623	74.384
ZONE ALTIMETRICHE											
Montagna	63	225	357	1.038	2.553	1.501	725	-	-	-	6.462
Collina	297	601	987	2.556	6.977	7.947	13.996	2.051	-	-	35.412
Pianura	52	178	267	572	2.361	4.021	15.124	7.312	-	2.623	32.510
TOTALE	412	1.004	1.611	4.166	11.891	13.469	29.845	9.363	-	2.623	74.384

Tavola 2.34 - Aziende con vacche da latte e relativo numero di capi per classe di capi, classe di superficie totale e classe di superficie agricola utilizzata (SAU)

CLASSI DI SUPERFICIE TOTALE CLASSI DI SAU	CLASSI DI CAPI										Totale
	1 -- 2	3 -- 5	6 -- 9	10 -- 19	20 -- 49	50 -- 99	100 -- 499	500 -- 999	1000 -- 1999	2000 ed oltre	
AZIENDE											
CLASSI DI SUPERFICIE TOTALE (in ettari)											
Senza superficie	-	-	-	-	-	-	-	-	-	-	-
Meno di 1 ettaro	5	-	3	4	1	-	-	-	-	-	13
1 -- 2	4	4	4	4	-	1	-	-	-	-	17
2 -- 3	3	5	3	5	6	-	-	-	-	-	22
3 -- 5	4	8	5	10	8	-	-	-	-	-	35
5 -- 10	10	8	12	29	43	6	1	-	-	-	109
10 -- 20	4	6	13	35	75	21	6	-	-	-	160
20 -- 30	1	-	-	8	34	17	4	-	-	-	64
30 -- 50	2	1	1	5	15	21	9	-	-	-	54
50 -- 100	-	-	1	2	8	12	13	-	-	-	36
100 ed oltre	-	1	-	-	3	5	31	-	1	-	41
TOTALE	33	33	42	102	193	83	64	-	1	-	551
CLASSI DI SAU (in ettari)											
Senza superficie	-	-	-	-	-	-	-	-	-	-	-
Meno di 1 ettaro	5	2	3	4	1	1	-	-	-	-	16
1 -- 2	7	3	4	6	-	-	-	-	-	-	20
2 -- 3	2	6	3	7	7	-	-	-	-	-	25
3 -- 5	6	9	9	9	11	-	-	-	-	-	44
5 -- 10	9	6	10	31	53	11	1	-	-	-	121
10 -- 20	2	5	11	32	68	22	8	-	-	-	148
20 -- 30	2	-	1	8	33	16	7	-	-	-	67
30 -- 50	-	1	-	4	12	19	7	-	-	-	43
50 -- 100	-	-	1	1	5	10	12	-	-	-	29
100 ed oltre	-	1	-	-	3	4	29	-	1	-	38
TOTALE	33	33	42	102	193	83	64	-	1	-	551
CAPI											
CLASSI DI SUPERFICIE TOTALE (in ettari)											
Senza superficie	-	-	-	-	-	-	-	-	-	-	-
Meno di 1 ettaro	5	-	20	47	25	-	-	-	-	-	97
1 -- 2	4	18	26	49	-	58	-	-	-	-	155
2 -- 3	5	17	21	66	188	-	-	-	-	-	297
3 -- 5	5	35	40	149	213	-	-	-	-	-	442
5 -- 10	15	30	97	382	1.253	393	123	-	-	-	2.293
10 -- 20	4	22	102	493	2.276	1.453	695	-	-	-	5.045
20 -- 30	1	-	-	98	1.125	1.155	434	-	-	-	2.813
30 -- 50	4	4	8	72	468	1.242	1.383	-	-	-	3.181
50 -- 100	-	-	9	31	273	802	1.808	-	-	-	2.923
100 ed oltre	-	3	-	-	119	440	6.024	-	1.235	-	7.821
TOTALE	43	129	323	1.387	5.940	5.543	10.467	-	1.235	-	25.067
CLASSI DI SAU (in ettari)											
Senza superficie	-	-	-	-	-	-	-	-	-	-	-
Meno di 1 ettaro	5	9	20	47	25	58	-	-	-	-	164
1 -- 2	9	12	26	76	-	-	-	-	-	-	123
2 -- 3	3	21	21	94	210	-	-	-	-	-	349
3 -- 5	8	38	69	133	300	-	-	-	-	-	548
5 -- 10	12	23	83	399	1.597	733	123	-	-	-	2.970
10 -- 20	2	19	87	462	2.041	1.557	995	-	-	-	5.163
20 -- 30	4	-	8	109	1.099	1.018	1.057	-	-	-	3.295
30 -- 50	-	4	-	51	361	1.145	830	-	-	-	2.391
50 -- 100	-	-	9	16	188	682	1.692	-	-	-	2.587
100 ed oltre	-	3	-	-	119	350	5.770	-	1.235	-	7.477
TOTALE	43	129	323	1.387	5.940	5.543	10.467	-	1.235	-	25.067

Tavola 2.35 - Aziende con vacche da latte e relativo numero di capi per classe di capi, forma di conduzione e zona altimetrica

FORME DI CONDUZIONE ZONE ALTIMETRICHE	CLASSI DI CAPI									Totale	
	1 -- 2	3 -- 5	6 -- 9	10 -- 19	20 -- 49	50 -- 99	100 -- 499	500 -- 999	1000 -- 1999		2000 ed oltre
AZIENDE											
FORME DI CONDUZIONE											
Conduzione diretta del coltivatore	33	32	41	102	189	80	42	-	-	-	519
<i>Con solo manodopera familiare</i>	31	31	37	93	175	53	13	-	-	-	433
<i>Con manodopera familiare prevalente</i>	2	1	4	9	10	23	19	-	-	-	68
<i>Con manodopera extrafamiliare prevalente</i>	-	-	-	-	4	4	10	-	-	-	18
Conduzione con salariati	-	1	1	-	4	3	22	-	1	-	32
Conduzione a colonia parziaria appoderata	-	-	-	-	-	-	-	-	-	-	-
Altra forma di conduzione	-	-	-	-	-	-	-	-	-	-	-
TOTALE	33	33	42	102	193	83	64	-	1	-	551
ZONE ALTIMETRICHE											
Montagna	6	6	10	14	17	1	2	-	-	-	56
Collina	19	21	23	59	111	40	19	-	-	-	292
Pianura	8	6	9	29	65	42	43	-	1	-	203
TOTALE	33	33	42	102	193	83	64	-	1	-	551
CAPI											
FORME DI CONDUZIONE											
Conduzione diretta del coltivatore	43	126	314	1.387	5.776	5.283	6.155	-	-	-	19.084
<i>Con solo manodopera familiare</i>	40	122	284	1.260	5.363	3.432	1.497	-	-	-	11.998
<i>Con manodopera familiare prevalente</i>	3	4	30	127	303	1.637	3.000	-	-	-	5.104
<i>Con manodopera extrafamiliare prevalente</i>	-	-	-	-	110	214	1.658	-	-	-	1.982
Conduzione con salariati	-	3	9	-	164	260	4.312	-	1.235	-	5.983
Conduzione a colonia parziaria appoderata	-	-	-	-	-	-	-	-	-	-	-
Altra forma di conduzione	-	-	-	-	-	-	-	-	-	-	-
TOTALE	43	129	323	1.387	5.940	5.543	10.467	-	1.235	-	25.067
ZONE ALTIMETRICHE											
Montagna	8	23	72	208	494	51	225	-	-	-	1.081
Collina	26	84	183	781	3.356	2.716	2.429	-	-	-	9.575
Pianura	9	22	68	398	2.090	2.776	7.813	-	1.235	-	14.411
TOTALE	43	129	323	1.387	5.940	5.543	10.467	-	1.235	-	25.067

Tavola 2.36 - Aziende con suini e relativo numero di capi per classe di capi, classe di superficie totale e classe di superficie agricola utilizzata (SAU)

CLASSI DI SUPERFICIE TOTALE CLASSI DI SAU	CLASSI DI CAPI									Totale
	1 -- 2	3 -- 5	6 -- 9	10 -- 19	20 -- 49	50 -- 99	100 -- 499	500 -- 999	1000 ed oltre	
AZIENDE										
CLASSI DI SUPERFICIE TOTALE (in ettari)										
Senza superficie	1	-	-	-	-	-	-	-	-	1
Meno di 1 ettaro	308	23	4	4	2	1	-	-	-	342
1 -- 2	250	25	3	3	4	-	3	-	-	288
2 -- 3	120	11	-	4	-	-	-	-	-	135
3 -- 5	158	15	3	3	4	-	2	-	-	185
5 -- 10	167	24	8	3	3	2	2	-	1	210
10 -- 20	124	33	5	6	1	-	1	-	1	171
20 -- 30	41	6	4	2	2	3	-	-	-	58
30 -- 50	19	8	3	5	-	1	-	-	-	36
50 -- 100	13	10	1	3	3	-	-	-	-	30
100 ed oltre	7	2	1	1	2	3	-	-	-	16
TOTALE	1.208	157	32	34	21	10	8	-	2	1.472
CLASSI DI SAU (in ettari)										
Senza superficie	1	-	-	-	-	-	-	-	-	1
Meno di 1 ettaro	421	36	5	4	2	1	1	-	-	470
1 -- 2	227	17	2	4	4	-	3	-	-	257
2 -- 3	99	15	-	3	2	-	1	-	-	120
3 -- 5	132	12	4	3	3	-	-	-	-	154
5 -- 10	163	28	8	5	2	2	2	-	1	211
10 -- 20	102	24	7	6	2	1	1	-	1	144
20 -- 30	32	8	3	2	1	3	-	-	-	49
30 -- 50	16	8	1	4	-	-	-	-	-	29
50 -- 100	9	9	1	2	3	1	-	-	-	25
100 ed oltre	6	-	1	1	2	2	-	-	-	12
TOTALE	1.208	157	32	34	21	10	8	-	2	1.472
CAPI										
CLASSI DI SUPERFICIE TOTALE (in ettari)										
Senza superficie	1	-	-	-	-	-	-	-	-	1
Meno di 1 ettaro	389	81	27	49	78	90	-	-	-	714
1 -- 2	325	88	18	31	120	-	414	-	-	996
2 -- 3	164	42	-	46	-	-	-	-	-	252
3 -- 5	206	49	21	47	97	-	400	-	-	820
5 -- 10	234	92	49	41	75	174	467	-	1.145	2.277
10 -- 20	183	121	36	68	23	-	405	-	6.500	7.336
20 -- 30	63	20	28	28	81	194	-	-	-	414
30 -- 50	28	29	23	58	-	51	-	-	-	189
50 -- 100	20	39	6	32	93	-	-	-	-	190
100 ed oltre	12	7	6	10	66	236	-	-	-	337
TOTALE	1.625	568	214	410	633	745	1.686	-	7.645	13.526
CLASSI DI SAU (in ettari)										
Senza superficie	1	-	-	-	-	-	-	-	-	1
Meno di 1 ettaro	531	125	33	49	78	90	100	-	-	1.006
1 -- 2	297	61	12	41	120	-	454	-	-	985
2 -- 3	135	56	-	36	55	-	260	-	-	542
3 -- 5	180	43	28	47	64	-	-	-	-	362
5 -- 10	239	100	48	65	53	174	467	-	1.145	2.291
10 -- 20	146	93	52	68	69	50	405	-	6.500	7.383
20 -- 30	47	26	21	28	35	195	-	-	-	352
30 -- 50	24	28	8	44	-	-	-	-	-	104
50 -- 100	14	36	6	22	93	62	-	-	-	233
100 ed oltre	11	-	6	10	66	174	-	-	-	267
TOTALE	1.625	568	214	410	633	745	1.686	-	7.645	13.526

Tavola 2.37 - Aziende con suini e relativo numero di capi per classe di capi, forma di conduzione e zona altimetrica

FORME DI CONDUZIONE ZONE ALTIMETRICHE	CLASSI DI CAPI									Totale
	1 -- 2	3 -- 5	6 -- 9	10 -- 19	20 -- 49	50 -- 99	100 -- 499	500 -- 999	1000 ed oltre	
AZIENDE										
FORME DI CONDUZIONE										
Conduzione diretta del coltivatore	1.203	155	30	34	17	7	8	-	2	1.456
Con solo manodopera familiare	1.157	136	27	31	10	2	7	-	1	1.371
Con manodopera familiare prevalente	39	15	3	1	6	3	1	-	1	69
Con manodopera extrafamiliare prevalente	7	4	-	2	1	2	-	-	-	16
Conduzione con salariati	4	2	2	-	4	3	-	-	-	15
Conduzione a colonia parziaria appoderata	1	-	-	-	-	-	-	-	-	1
Altra forma di conduzione	-	-	-	-	-	-	-	-	-	-
TOTALE	1.208	157	32	34	21	10	8	-	2	1.472
ZONE ALTIMETRICHE										
Montagna	198	20	1	5	6	-	-	-	-	230
Collina	852	107	23	23	12	5	4	-	1	1.027
Pianura	158	30	8	6	3	5	4	-	1	215
TOTALE	1.208	157	32	34	21	10	8	-	2	1.472
CAPI										
FORME DI CONDUZIONE										
Conduzione diretta del coltivatore	1.618	562	200	410	504	550	1.686	-	7.645	13.175
Con solo manodopera familiare	1.547	488	178	374	315	164	1.281	-	1.145	5.492
Con manodopera familiare prevalente	60	56	22	12	169	236	405	-	6.500	7.460
Con manodopera extrafamiliare prevalente	11	18	-	24	20	150	-	-	-	223
Conduzione con salariati	6	6	14	-	129	195	-	-	-	350
Conduzione a colonia parziaria appoderata	1	-	-	-	-	-	-	-	-	1
Altra forma di conduzione	-	-	-	-	-	-	-	-	-	-
TOTALE	1.625	568	214	410	633	745	1.686	-	7.645	13.526
ZONE ALTIMETRICHE										
Montagna	244	68	7	59	221	-	-	-	-	599
Collina	1.157	390	151	275	326	335	674	-	6.500	9.808
Pianura	224	110	56	76	86	410	1.012	-	1.145	3.119
TOTALE	1.625	568	214	410	633	745	1.686	-	7.645	13.526

Tavola 2.38 - Aziende con ovini e relativo numero di capi per classe di capi, classe di superficie totale e classe di superficie agricola utilizzata (SAU)

CLASSI DI SUPERFICIE TOTALE		CLASSI DI CAPI										Totale
CLASSI DI SAU		1 -- 2	3 -- 9	10 -- 19	20 -- 49	50 -- 99	100 -- 499	500 -- 999	1000 -- 2999	3000 -- 4999	5000 ed oltre	
AZIENDE												
CLASSI DI SUPERFICIE TOTALE (in ettari)												
Senza superficie	2	3	1	3	3	10	3	-	-	-	25	
Meno di 1 ettaro	65	151	30	11	10	19	1	-	-	-	287	
1 -- 2	30	168	40	18	14	8	-	1	-	-	279	
2 -- 3	7	69	34	14	5	11	-	-	-	-	140	
3 -- 5	12	59	40	32	11	17	-	1	-	-	172	
5 -- 10	6	61	38	41	22	32	2	-	-	-	202	
10 -- 20	5	38	34	34	26	51	2	1	-	-	191	
20 -- 30	-	13	6	11	8	32	5	-	-	-	75	
30 -- 50	-	3	4	8	8	42	13	2	-	-	80	
50 -- 100	-	2	2	9	1	29	19	3	-	-	65	
100 ed oltre	-	-	1	6	1	12	10	14	1	-	45	
TOTALE	127	567	230	187	109	263	55	22	1	-	1.561	
CLASSE DI SAU (in ettari)												
Senza superficie	2	3	1	3	3	10	3	-	-	-	25	
Meno di 1 ettaro	77	227	44	15	12	23	1	1	-	-	400	
1 -- 2	25	135	39	19	12	10	-	1	-	-	241	
2 -- 3	8	53	35	19	5	11	-	-	-	-	131	
3 -- 5	6	50	40	33	14	14	1	-	-	-	158	
5 -- 10	7	54	36	41	24	36	1	-	-	-	199	
10 -- 20	2	32	26	29	25	53	3	1	-	-	171	
20 -- 30	-	9	4	10	9	33	6	1	-	-	72	
30 -- 50	-	2	3	5	3	37	13	1	-	-	64	
50 -- 100	-	2	1	7	1	28	19	3	-	-	61	
100 ed oltre	-	-	1	6	1	8	8	14	1	-	39	
TOTALE	127	567	230	187	109	263	55	22	1	-	1.561	
CAPI												
CLASSI DI SUPERFICIE TOTALE (in ettari)												
Senza superficie	3	20	10	92	212	2.839	1.875	-	-	-	5.051	
Meno di 1 ettaro	118	676	340	288	675	4.078	700	-	-	-	6.875	
1 -- 2	58	803	500	528	1.009	1.913	-	1.000	-	-	5.811	
2 -- 3	12	363	437	353	282	2.060	-	-	-	-	3.507	
3 -- 5	24	324	478	1.039	677	3.575	-	1.200	-	-	7.317	
5 -- 10	12	306	502	1.211	1.434	6.264	1.515	-	-	-	11.244	
10 -- 20	9	219	419	981	1.621	11.997	1.310	1.180	-	-	17.736	
20 -- 30	-	76	70	348	497	8.902	2.720	-	-	-	12.613	
30 -- 50	-	15	45	217	542	10.929	8.639	3.518	-	-	23.905	
50 -- 100	-	11	22	262	54	7.528	12.888	4.550	-	-	25.315	
100 ed oltre	-	-	17	175	80	3.795	7.515	21.162	3.500	-	36.244	
TOTALE	236	2.813	2.840	5.494	7.083	63.880	37.162	32.610	3.500	-	155.618	
CLASSE DI SAU (in ettari)												
Senza superficie	3	20	10	92	212	2.839	1.875	-	-	-	5.051	
Meno di 1 ettaro	141	1.033	525	387	808	4.928	700	1.200	-	-	9.722	
1 -- 2	48	663	477	583	876	2.149	-	1.000	-	-	5.796	
2 -- 3	15	291	453	503	282	2.654	-	-	-	-	4.198	
3 -- 5	12	265	491	1.034	868	2.488	915	-	-	-	6.073	
5 -- 10	14	276	459	1.292	1.563	7.187	600	-	-	-	11.391	
10 -- 20	3	199	311	780	1.549	12.325	1.910	1.180	-	-	18.257	
20 -- 30	-	44	50	301	641	9.622	3.552	2.200	-	-	16.410	
30 -- 50	-	11	35	147	150	9.282	8.357	1.318	-	-	19.300	
50 -- 100	-	11	12	200	54	8.036	13.138	4.550	-	-	26.001	
100 ed oltre	-	-	17	175	80	2.370	6.115	21.162	3.500	-	33.419	
TOTALE	236	2.813	2.840	5.494	7.083	63.880	37.162	32.610	3.500	-	155.618	

Tavola 2.39 - Aziende con ovini e relativo numero di capi per classe di capi, forma di conduzione e zona altimetrica

FORME DI CONDUZIONE ZONE ALTIMETRICHE	CLASSI DI CAPI										Totale
	1 -- 2	3 -- 9	10 -- 19	20 -- 49	50 -- 99	100 -- 499	500 -- 999	1000 -- 2999	3000 -- 4999	5000 ed oltre	
AZIENDE											
FORME DI CONDUZIONE											
Conduzione diretta del coltivatore	126	564	227	180	107	256	52	20	1	-	1.533
<i>Con solo manodopera familiare</i>	125	540	212	168	102	221	31	8	-	-	1.407
<i>Con manodopera familiare prevalente</i>	1	19	14	11	4	29	16	9	-	-	103
<i>Con manodopera extrafamiliare prevalente</i>	-	5	1	1	1	6	5	3	1	-	23
Conduzione con salariati	-	2	2	7	2	7	3	2	-	-	25
Conduzione a colonia parziaria appoderata	-	-	-	-	-	-	-	-	-	-	-
Altra forma di conduzione	1	1	1	-	-	-	-	-	-	-	3
TOTALE	127	567	230	187	109	263	55	22	1	-	1.561
ZONE ALTIMETRICHE											
Montagna	36	150	65	46	32	46	2	-	-	-	377
Collina	81	339	135	107	61	169	28	8	-	-	928
Pianura	10	78	30	34	16	48	25	14	1	-	256
TOTALE	127	567	230	187	109	263	55	22	1	-	1.561
CAPI											
FORME DI CONDUZIONE											
Conduzione diretta del coltivatore	234	2.796	2.800	5.297	6.983	62.070	35.312	29.690	3.500	-	148.682
<i>Con solo manodopera familiare</i>	232	2.687	2.617	4.940	6.681	53.407	20.875	11.388	-	-	102.827
<i>Con manodopera familiare prevalente</i>	2	84	173	317	240	7.378	10.894	12.942	-	-	32.030
<i>Con manodopera extrafamiliare prevalente</i>	-	25	10	40	62	1.285	3.543	5.360	3.500	-	13.825
Conduzione con salariati	-	14	28	197	100	1.810	1.850	2.920	-	-	6.919
Conduzione a colonia parziaria appoderata	-	-	-	-	-	-	-	-	-	-	-
Altra forma di conduzione	2	3	12	-	-	-	-	-	-	-	17
TOTALE	236	2.813	2.840	5.494	7.083	63.880	37.162	32.610	3.500	-	155.618
ZONE ALTIMETRICHE											
Montagna	68	753	811	1.309	2.190	9.152	1.300	-	-	-	15.583
Collina	148	1.665	1.666	3.228	3.918	41.782	18.495	11.810	-	-	82.712
Pianura	20	395	363	957	975	12.946	17.367	20.800	3.500	-	57.323
TOTALE	236	2.813	2.840	5.494	7.083	63.880	37.162	32.610	3.500	-	155.618

Tavola 2.40 - Aziende con polli da carne e relativo numero di capi per classe di capi, classe di superficie totale e classe di superficie agricola utilizzata (SAU)

CLASSI DI SUPERFICIE TOTALE CLASSI DI SAU	CLASSI DI CAPI								Totale
	Meno di 50	50 -- 100	100 -- 500	500 -- 1000	1000 -- 5000	5000 -- 10000	10000 -- 25000	25000 -- 50000	50000 ed oltre

AZIENDE										
CLASSI DI SUPERFICIE TOTALE (in ettari)										
Senza superficie	2	1	-	-	1	-	-	-	-	4
Meno di 1 ettaro	1.329	6	3	-	1	-	-	-	-	1.339
1 -- 2	660	12	-	-	2	-	-	-	-	674
2 -- 3	289	9	2	-	-	-	-	-	-	300
3 -- 5	310	10	4	-	2	-	-	-	-	326
5 -- 10	274	9	4	1	-	-	-	1	-	289
10 -- 20	212	7	4	-	-	-	-	-	-	223
20 -- 30	57	3	2	-	1	-	-	-	-	63
30 -- 50	35	2	3	-	-	1	-	-	-	41
50 -- 100	19	-	3	-	1	-	-	-	-	23
100 ed oltre	10	2	2	-	1	-	-	-	-	15
TOTALE	3.197	61	27	1	9	1	-	1	-	3.297
CLASSI DI SAU (in ettari)										
Senza superficie	6	1	-	-	1	-	-	-	-	8
Meno di 1 ettaro	1.612	11	3	-	2	-	-	-	-	1.628
1 -- 2	544	12	-	-	1	-	-	-	-	557
2 -- 3	249	9	4	-	1	-	-	-	-	263
3 -- 5	255	8	3	1	1	-	-	1	-	269
5 -- 10	270	7	4	-	-	-	-	-	-	281
10 -- 20	166	6	6	-	-	-	-	-	-	178
20 -- 30	45	4	1	-	1	-	-	-	-	51
30 -- 50	26	1	1	-	-	1	-	-	-	29
50 -- 100	16	1	4	-	1	-	-	-	-	22
100 ed oltre	8	1	1	-	1	-	-	-	-	11
TOTALE	3.197	61	27	1	9	1	-	1	-	3.297

CAPI										
CLASSI DI SUPERFICIE TOTALE (in ettari)										
Senza superficie	15	50	-	-	1.200	-	-	-	-	1.265
Meno di 1 ettaro	14.399	330	300	-	1.000	-	-	-	-	16.029
1 -- 2	7.757	630	-	-	3.500	-	-	-	-	11.887
2 -- 3	3.628	520	300	-	-	-	-	-	-	4.448
3 -- 5	4.316	550	750	-	6.000	-	-	-	-	11.616
5 -- 10	3.886	530	700	500	-	-	-	49.000	-	54.616
10 -- 20	3.220	360	600	-	-	-	-	-	-	4.180
20 -- 30	878	150	200	-	1.000	-	-	-	-	2.228
30 -- 50	603	120	560	-	-	6.000	-	-	-	7.283
50 -- 100	303	-	400	-	3.000	-	-	-	-	3.703
100 ed oltre	262	100	400	-	4.000	-	-	-	-	4.762
TOTALE	39.267	3.340	4.210	500	19.700	6.000	-	49.000	-	122.017
CLASSI DI SAU (in ettari)										
Senza superficie	48	50	-	-	1.200	-	-	-	-	1.298
Meno di 1 ettaro	17.584	580	300	-	3.000	-	-	-	-	21.464
1 -- 2	6.622	680	-	-	1.500	-	-	-	-	8.802
2 -- 3	3.325	510	850	-	1.500	-	-	-	-	6.185
3 -- 5	3.660	470	500	500	4.500	-	-	49.000	-	58.630
5 -- 10	3.766	370	500	-	-	-	-	-	-	4.636
10 -- 20	2.685	310	850	-	-	-	-	-	-	3.845
20 -- 30	642	220	200	-	1.000	-	-	-	-	2.062
30 -- 50	475	50	210	-	-	6.000	-	-	-	6.735
50 -- 100	253	50	500	-	3.000	-	-	-	-	3.803
100 ed oltre	207	50	300	-	4.000	-	-	-	-	4.557
TOTALE	39.267	3.340	4.210	500	19.700	6.000	-	49.000	-	122.017

Tavola 2.41 - Aziende con polli da carne e relativo numero di capi per classe di capi, forma di conduzione e zona altimetrica

FORME DI CONDUZIONE ZONE ALTIMETRICHE	CLASSI DI CAPI									Totale
	Meno di 50	50 -- 100	100 -- 500	500 --1000	1000 -- 5000	5000 -- 10000	10000 -- 25000	25000 -- 50000	50000 ed oltre	
AZIENDE										
FORME DI CONDUZIONE										
Conduzione diretta del coltivatore	3.182	60	27	1	6	-	-	-	-	3.276
<i>Con solo manodopera familiare</i>	3.025	50	18	1	4	-	-	-	-	3.098
<i>Con manodopera familiare prevalente</i>	137	9	5	-	-	-	-	-	-	151
<i>Con manodopera extrafamiliare prevalente</i>	20	1	4	-	2	-	-	-	-	27
Conduzione con salariati	13	1	-	-	3	1	-	1	-	19
Conduzione a colonia parziaria appoderata	1	-	-	-	-	-	-	-	-	1
Altra forma di conduzione	1	-	-	-	-	-	-	-	-	1
TOTALE	3.197	61	27	1	9	1	-	1	-	3.297
ZONE ALTIMETRICHE										
Montagna	320	1	-	-	-	-	-	-	-	321
Collina	2.443	42	16	1	6	1	-	1	-	2.510
Pianura	434	18	11	-	3	-	-	-	-	466
TOTALE	3.197	61	27	1	9	1	-	1	-	3.297
CAPI										
FORME DI CONDUZIONE										
Conduzione diretta del coltivatore	39.046	3.290	4.210	500	11.700	-	-	-	-	58.746
<i>Con solo manodopera familiare</i>	36.953	2.740	3.060	500	8.700	-	-	-	-	51.953
<i>Con manodopera familiare prevalente</i>	1.816	500	500	-	-	-	-	-	-	2.816
<i>Con manodopera extrafamiliare prevalente</i>	277	50	650	-	3.000	-	-	-	-	3.977
Conduzione con salariati	191	50	-	-	8.000	6.000	-	49.000	-	63.241
Conduzione a colonia parziaria appoderata	20	-	-	-	-	-	-	-	-	20
Altra forma di conduzione	10	-	-	-	-	-	-	-	-	10
TOTALE	39.267	3.340	4.210	500	19.700	6.000	-	49.000	-	122.017
ZONE ALTIMETRICHE										
Montagna	3.672	50	-	-	-	-	-	-	-	3.722
Collina	29.127	2.340	1.900	500	13.000	6.000	-	49.000	-	101.867
Pianura	6.468	950	2.310	-	6.700	-	-	-	-	16.428
TOTALE	39.267	3.340	4.210	500	19.700	6.000	-	49.000	-	122.017

Tavola 2.42 - Aziende con galline da uova e relativo numero di capi per classe di capi , classe di superficie totale e classe di superficie agricola utilizzata (SAU)

CLASSI DI SUPERFICIE TOTALE		CLASSI DI CAPI										Totale
CLASSI DI SAU	Meno di 50	50 --100	100 -- 500	500 --1000	1000 -- 3000	3000 -- 5000	5000 -- 10000	10000 -- 25000	25000 -- 50000	50000 ed oltre		
AZIENDE												
CLASSI DI SUPERFICIE TOTALE (in ettari)												
Senza superficie	2	-	1	-	-	1	-	-	-	-	4	
Meno di 1 ettaro	3.158	8	3	1	-	-	1	-	-	-	3.171	
1 -- 2	1.519	15	6	2	5	-	4	-	-	-	1.551	
2 -- 3	643	7	12	1	2	-	-	1	-	-	666	
3 -- 5	604	7	9	2	2	1	2	2	-	-	629	
5 -- 10	469	13	9	1	2	2	2	1	-	-	499	
10 -- 20	342	11	5	-	2	-	-	-	-	-	360	
20 -- 30	88	6	3	1	-	-	1	-	-	-	99	
30 -- 50	56	5	2	-	-	2	-	-	-	-	65	
50 -- 100	32	2	-	-	-	2	-	-	-	-	36	
100 ed oltre	12	1	2	1	1	-	-	-	-	-	17	
TOTALE	6.925	75	52	9	14	8	10	4	-	-	7.097	
CLASSI DI SAU (in ettari)												
Senza superficie	9	-	1	-	-	1	-	-	-	-	11	
Meno di 1 ettaro	3.844	14	3	2	1	-	1	-	-	-	3.865	
1 -- 2	1.228	15	11	2	5	-	4	1	-	-	1.266	
2 -- 3	511	3	9	2	2	-	1	1	-	-	529	
3 -- 5	467	9	10	1	2	2	2	2	-	-	495	
5 -- 10	448	10	8	-	1	1	1	-	-	-	469	
10 -- 20	266	12	6	-	2	-	1	-	-	-	287	
20 -- 30	74	5	1	1	-	1	-	-	-	-	82	
30 -- 50	43	4	1	-	-	1	-	-	-	-	49	
50 -- 100	27	2	-	-	-	2	-	-	-	-	31	
100 ed oltre	8	1	2	1	1	-	-	-	-	-	13	
TOTALE	6.925	75	52	9	14	8	10	4	-	-	7.097	
CAPI												
CLASSI DI SUPERFICIE TOTALE (in ettari)												
Senza superficie	50	-	150	-	-	3.200	-	-	-	-	3.400	
Meno di 1 ettaro	29.716	405	300	700	-	-	5.000	-	-	-	36.121	
1 -- 2	16.186	810	1.300	1.200	9.000	-	26.000	-	-	-	54.496	
2 -- 3	7.192	360	1.800	500	2.400	-	-	10.000	-	-	22.252	
3 -- 5	7.132	400	1.310	1.200	3.900	3.000	15.000	22.000	-	-	53.942	
5 -- 10	6.039	700	1.640	800	3.000	8.000	11.184	10.000	-	-	41.363	
10 -- 20	4.590	640	900	-	3.000	-	-	-	-	-	9.130	
20 -- 30	1.319	378	600	500	-	-	5.500	-	-	-	8.297	
30 -- 50	850	260	200	-	-	7.000	-	-	-	-	8.310	
50 -- 100	623	130	-	-	-	7.000	-	-	-	-	7.753	
100 ed oltre	197	60	350	600	1.000	-	-	-	-	-	2.207	
TOTALE	73.894	4.143	8.550	5.500	22.300	28.200	62.684	42.000	-	-	247.271	
CLASSI DI SAU (in ettari)												
Senza superficie	112	-	150	-	-	3.200	-	-	-	-	3.462	
Meno di 1 ettaro	36.672	715	300	1.200	2.000	-	5.000	-	-	-	45.887	
1 -- 2	13.623	840	2.200	1.200	8.400	-	26.000	12.000	-	-	64.263	
2 -- 3	6.032	150	1.110	1.200	2.700	-	7.000	10.000	-	-	28.192	
3 -- 5	5.511	470	1.500	800	3.200	7.000	13.000	20.000	-	-	51.481	
5 -- 10	5.798	560	1.540	-	2.000	4.000	6.184	-	-	-	20.082	
10 -- 20	3.714	690	1.100	-	3.000	-	5.500	-	-	-	14.004	
20 -- 30	1.107	318	200	500	-	3.000	-	-	-	-	5.125	
30 -- 50	690	210	100	-	-	4.000	-	-	-	-	5.000	
50 -- 100	506	130	-	-	-	7.000	-	-	-	-	7.636	
100 ed oltre	129	60	350	600	1.000	-	-	-	-	-	2.139	
TOTALE	73.894	4.143	8.550	5.500	22.300	28.200	62.684	42.000	-	-	247.271	

Tavola 2.43 - Aziende con galline da uova e relativo numero di capi per classe di capi, forma di conduzione e zona altimetrica

FORME DI CONDUZIONE ZONE ALTIMETRICHE	CLASSI DI CAPI										Totale
	Meno di 50	50 -- 100	100 -- 500	500 -- 1000	1000 -- 3000	3000 -- 5000	5.000 -- 10000	10000 -- 25000	25000 -- 50000	50000 ed oltre	
AZIENDE											
FORME DI CONDUZIONE											
Conduzione diretta del coltivatore	6.891	74	52	6	12	5	9	4	-	-	7.053
<i>Con solo manodopera familiare</i>	6.534	63	39	4	10	3	9	2	-	-	6.664
<i>Con manodopera familiare prevalente</i>	312	9	10	1	1	1	-	2	-	-	336
<i>Con manodopera extrafamiliare prevalente</i>	45	2	3	1	1	1	-	-	-	-	53
Conduzione con salariati	31	1	-	3	2	3	1	-	-	-	41
Conduzione a colonia parziaria appoderata	3	-	-	-	-	-	-	-	-	-	3
Altra forma di conduzione	-	-	-	-	-	-	-	-	-	-	-
TOTALE	6.925	75	52	9	14	8	10	4	-	-	7.097
ZONE ALTIMETRICHE											
Montagna	867	9	1	-	2	-	1	-	-	-	880
Collina	5.372	48	32	6	4	5	6	3	-	-	5.476
Pianura	686	18	19	3	8	3	3	1	-	-	741
TOTALE	6.925	75	52	9	14	8	10	4	-	-	7.097
CAPI											
FORME DI CONDUZIONE											
Conduzione diretta del coltivatore	73.382	4.083	8.550	3.700	19.900	17.200	56.500	42.000	-	-	225.315
<i>Con solo manodopera familiare</i>	69.105	3.463	6.100	2.500	16.900	10.000	56.500	20.000	-	-	184.568
<i>Con manodopera familiare prevalente</i>	3.768	520	2.050	700	1.000	4.000	-	22.000	-	-	34.038
<i>Con manodopera extrafamiliare prevalente</i>	509	100	400	500	2.000	3.200	-	-	-	-	6.709
Conduzione con salariati	477	60	-	1.800	2.400	11.000	6.184	-	-	-	21.921
Conduzione a colonia parziaria appoderata	35	-	-	-	-	-	-	-	-	-	35
Altra forma di conduzione	-	-	-	-	-	-	-	-	-	-	-
TOTALE	73.894	4.143	8.550	5.500	22.300	28.200	62.684	42.000	-	-	247.271
ZONE ALTIMETRICHE											
Montagna	9.347	500	100	-	3.200	-	5.500	-	-	-	18.647
Collina	56.034	2.653	4.610	3.700	6.900	18.000	40.000	30.000	-	-	161.897
Pianura	8.513	990	3.840	1.800	12.200	10.200	17.184	12.000	-	-	66.727
TOTALE	73.894	4.143	8.550	5.500	22.300	28.200	62.684	42.000	-	-	247.271

Tavola 2.44 - Aziende che dispongono di ricoveri per animali e relativo numero di ricoveri per specie di ricovero, classe di superficie totale, classe di capienza di capi adulti ricoverabili e zona altimetrica

CLASSI DI SUPERFICIE TOTALE CLASSI DI CAPIENZA DI CAPI ADULTI ZONE ALTIMETRICHE	Totale	STALLE		Ovili	Porcilaie	Pollai	Ricoveri per altri allevamenti
		Per bovini	Per equini				
AZIENDE							
CLASSI DI SUPERFICIE TOTALE (in ettari)							
Senza superficie	14	2	1	9	-	3	1
Meno di 1 ettaro	2.940	92	148	164	254	2.596	397
1 -- 2	1.442	116	125	154	201	1.196	196
2 -- 3	684	102	78	74	108	510	74
3 -- 5	652	148	74	100	124	452	72
5 -- 10	646	274	73	99	141	363	46
10 -- 20	545	299	67	101	134	271	30
20 -- 30	170	110	15	42	46	70	11
30 -- 50	171	100	24	49	30	58	4
50 -- 100	133	73	22	42	22	32	3
100 ed oltre	120	87	22	33	15	20	6
TOTALE	7.517	1.403	649	867	1.075	5.571	840
CLASSI DI CAPIENZA DI CAPI ADULTI							
Meno di 10	889	307	496	148	953	178	-
10 -- 50	4.848	752	133	357	97	4.349	-
50 -- 100	997	159	11	88	11	770	-
100 -- 500	643	168	8	211	11	218	-
500 -- 1000	70	16	1	43	2	9	-
1000 -- 2000	26	-	-	15	-	12	-
2000 -- 5000	25	1	-	5	-	17	-
5000 ed oltre	19	-	-	-	1	18	-
TOTALE	7.517	1.403	649	867	1.075	5.571	-
ZONE ALTIMETRICHE							
Montagna	1.006	242	117	244	164	690	67
Collina	5.597	784	458	507	731	4.360	736
Pianura	914	377	74	116	180	521	37
TOTALE	7.517	1.403	649	867	1.075	5.571	840
NUMERO DI RICOVERI							
CLASSI DI SUPERFICIE TOTALE (in ettari)							
Senza superficie	20	2	1	9	-	7	1
Meno di 1 ettaro	3.672	92	148	164	254	2.600	414
1 -- 2	2.022	117	125	155	207	1.205	213
2 -- 3	958	105	78	76	109	512	78
3 -- 5	989	148	75	100	125	466	75
5 -- 10	1.046	287	78	101	151	375	54
10 -- 20	965	334	71	102	143	281	34
20 -- 30	330	136	15	47	48	73	11
30 -- 50	340	134	46	60	30	64	6
50 -- 100	268	110	42	49	23	41	3
100 ed oltre	327	193	32	51	17	22	12
TOTALE	10.937	1.658	711	914	1.107	5.646	901
CLASSI DI CAPIENZA DI CAPI ADULTI							
Meno di 10	2.983	307	496	148	953	178	-
10 -- 50	5.719	752	157	357	104	4.349	-
50 -- 100	1.090	198	19	88	14	771	-
100 -- 500	842	328	38	227	16	233	-
500 -- 1000	149	64	1	62	12	10	-
1000 -- 2000	44	-	-	23	-	21	-
2000 -- 5000	63	9	-	9	-	45	-
5000 ed oltre	47	-	-	-	8	39	-
TOTALE	10.937	1.658	711	914	1.107	5.646	-
ZONE ALTIMETRICHE							
Montagna	1.549	253	118	248	167	692	71
Collina	7.803	867	490	528	743	4.394	781
Pianura	1.585	538	103	138	197	560	49
TOTALE	10.937	1.658	711	914	1.107	5.646	901

Tavola 2.45 - Aziende che dispongono di ricoveri per animali, per numero di capi adulti ricoverabili, tipo di ricovero e tipo di impianto

TIPO DI RICOVERO TIPO DI IMPIANTO	NUMERO DI CAPI ADULTI RICOVERABILI								Totale
	Meno di 10	10-50	50 -- 100	100 --500	500 -- 1000	1000 -- 2000	2000 -- 5000	5000 ed oltre	
STALLE PER BOVINI	307	752	159	168	16	-	1	-	1.403
Con impianti per:									
Alimentazione automatizzata	3	45	34	56	5	-	-	-	143
Abbeveraggio automatizzato	28	221	91	115	13	-	1	-	469
Sgombero di letame e rimozione rifiuti	9	91	50	55	7	-	1	-	213
Mungitura meccanica	16	174	83	112	13	-	1	-	399
STALLE PER EQUINI	496	133	11	8	1	-	-	-	649
Con impianti per:									
Alimentazione automatizzata	3	4	-	-	-	-	-	-	7
Abbeveraggio automatizzato	41	53	8	5	-	-	-	-	107
Sgombero di letame e rimozione rifiuti	13	12	-	2	-	-	-	-	27
OVILI	148	357	88	211	43	15	5	-	867
Con impianti per:									
Alimentazione automatizzata	-	-	-	5	3	2	2	-	12
Abbeveraggio automatizzato	1	7	2	15	4	5	3	-	37
Sgombero di letame e rimozione rifiuti	2	4	3	13	3	2	-	-	27
Mungitura meccanica	1	1	1	33	15	9	3	-	63
PORCILAIE	953	97	11	11	2	-	-	1	1.075
Con impianti per:									
Alimentazione automatizzata	2	1	-	1	1	-	-	1	6
Abbeveraggio automatizzato	14	5	4	5	2	-	-	1	31
Sgombero di letame e rimozione rifiuti	7	3	1	3	1	-	-	-	15
Depurazione liquami	2	4	1	2	1	-	-	-	10
POLLAI	178	4.349	770	218	9	12	17	18	5.571
Con impianti per:									
Alimentazione automatizzata	-	19	6	5	3	1	8	13	55
Abbeveraggio automatizzato	2	112	10	14	3	5	10	13	169
Sgombero di letame e rimozione rifiuti	-	10	3	6	3	2	7	11	42

Tavola 2.46 - Aziende che utilizzano mezzi meccanici aziendali ed extraziendali per titolo di possesso dei mezzi meccanici, tipo di mezzo utilizzato e zona altimetrica

MEZZI MECCANICI	Totale aziende	DI PROPRIETÀ SOLO DELL'AZIENDA			In comproprietà	Forniti da terzi
		Aziende	NUMERO MEZZI			
			Totale	Di età inferiore a 10 anni		
TOTALE						
TOTALE	44.512	32.046	-	-	2.684	15.692
Trattrici	27.274	15.816	21.568	4.195	1.684	11.762
Di potenza inferiore a 40 Kw	13.486	8.825	9.599	1.577	980	4.689
Da 40 Kw a meno di 60 Kw	11.324	6.123	7.416	1.370	588	5.192
Da 60 Kw a meno di 100 Kw	4.446	2.728	3.770	961	245	1.761
Di 100 Kw e oltre	762	562	783	287	44	224
Motocoltivatori, motozappe, motofresatrici e motofalciatrici	22.295	18.696	20.671	3.489	1.209	3.600
Mietitrebbiatrici	1.662	333	389	61	35	1.396
Macchine per la raccolta completamente automatizzata di:						
Pomodoro da industria	7	5	5	3	1	2
Patata	10	8	12	2	1	3
Barbabietola da zucchero	40	3	4	-	-	38
Altri prodotti	366	217	251	54	40	146
Apparecchi meccanici distribuzione dei prodotti fitoiatrici	7.007	5.229	5.458	831	324	1.674
Macchine per la fertilizzazione	2.867	1.974	2.108	306	177	850
Altri mezzi meccanici	6.288	5.495	-	-	234	753
MONTAGNA						
TOTALE	4.674	2.950	-	-	281	1.897
Trattrici	2.002	734	897	189	127	1.238
Di potenza inferiore a 40 Kw	1.011	417	430	86	83	565
Da 40 Kw a meno di 60 Kw	723	238	278	63	39	468
Da 60 Kw a meno di 100 Kw	326	134	160	35	10	192
Di 100 Kw e oltre	37	25	29	5	-	16
Motocoltivatori, motozappe, motofresatrici e motofalciatrici	2.744	2.033	2.253	392	174	691
Mietitrebbiatrici	32	15	20	1	-	18
Macchine per la raccolta completamente automatizzata di:						
Pomodoro da industria	-	-	-	-	-	-
Patata	-	-	-	-	-	-
Barbabietola da zucchero	-	-	-	-	-	-
Altri prodotti	8	4	5	1	1	3
Apparecchi meccanici distribuzione dei prodotti fitoiatrici	185	183	192	6	-	2
Macchine per la fertilizzazione	28	24	32	5	2	5
Altri mezzi meccanici	748	683	-	-	15	71
COLLINA						
TOTALE	36.927	26.436	-	-	2.055	13.011
Trattrici	22.733	12.806	16.275	3.106	1.281	10.153
Di potenza inferiore a 40 Kw	11.204	7.260	7.790	1.267	772	3.993
Da 40 Kw a meno di 60 Kw	9.354	4.724	5.565	1.064	406	4.635
Da 60 Kw a meno di 100 Kw	3.307	1.881	2.469	631	159	1.441
Di 100 Kw e oltre	473	328	451	144	29	155
Motocoltivatori, motozappe, motofresatrici e motofalciatrici	17.971	15.158	16.493	2.835	921	2.849
Mietitrebbiatrici	1.111	215	249	45	28	954
Macchine per la raccolta completamente automatizzata di:						
Pomodoro da industria	4	2	2	1	-	2
Patata	6	4	4	2	1	1
Barbabietola da zucchero	25	2	2	-	-	24
Altri prodotti	257	139	159	37	21	118
Apparecchi meccanici distribuzione dei prodotti fitoiatrici	5.894	4.243	4.398	716	247	1.557
Macchine per la fertilizzazione	1.947	1.192	1.257	195	99	719
Altri mezzi meccanici	4.992	4.409	-	-	171	504
PIANURA						
TOTALE	2.911	2.660	-	-	348	784
Trattrici	2.539	2.276	4.396	900	276	371
Di potenza inferiore a 40 Kw	1.271	1.148	1.379	224	125	131
Da 40 Kw a meno di 60 Kw	1.247	1.161	1.573	243	143	89
Da 60 Kw a meno di 100 Kw	813	713	1.141	295	76	128
Di 100 Kw e oltre	252	209	303	138	15	53
Motocoltivatori, motozappe, motofresatrici e motofalciatrici	1.580	1.505	1.925	262	114	60
Mietitrebbiatrici	519	103	120	15	7	424
Macchine per la raccolta completamente automatizzata di:						
Pomodoro da industria	3	3	3	2	1	-
Patata	4	4	8	-	-	2
Barbabietola da zucchero	15	1	2	-	-	14
Altri prodotti	101	74	87	16	18	25
Apparecchi meccanici distribuzione dei prodotti fitoiatrici	928	803	868	109	77	115
Macchine per la fertilizzazione	892	758	819	106	76	126
Altri mezzi meccanici	548	403	-	-	48	178

Tavola 2.47 - Aziende che utilizzano mezzi meccanici aziendali ed extraziendali per tipo di possesso, tipo di mezzo utilizzato e zona altimetrica

MEZZI MECCANICI	TIPO DI POSSESSO						
	Solo di proprietà	Solo in comproprietà	Solo forniti da terzi	Di proprietà e in comproprietà	Di proprietà e forniti da terzi	In comproprietà e forniti da terzi	Di proprietà, in comproprietà e forniti da terzi
TOTALE							
Trattrici	13.869	536	10.905	1.107	816	17	24
<i>Di potenza inferiore a 40 Kw</i>	7.839	331	4.321	627	346	9	13
<i>Da 40 Kw a meno di 60 Kw</i>	5.548	190	5.008	394	180	3	1
<i>Da 60 Kw a meno di 100 Kw</i>	2.443	59	1.657	183	101	2	1
<i>Di 100 Kw e oltre</i>	494	9	191	35	33	-	-
Motocoltivatori, motozappe, motofresatrici e motofalciatrici	17.493	388	3.208	814	385	3	4
Mietitrebbiatrici	232	15	1.313	19	82	1	-
Macchine per la raccolta completamente automatizzata di:							
<i>Pomodoro da industria</i>	4	-	2	1	-	-	-
<i>Patata</i>	6	1	1	-	2	-	-
<i>Barbabietola da zucchero</i>	2	-	37	-	1	-	-
<i>Altri prodotti</i>	180	18	131	22	15	-	-
Apparecchi meccanici distribuzione dei prodotti fitoiatrici	5.011	147	1.630	175	42	1	1
Macchine per la fertilizzazione	1.841	69	823	107	26	1	-
Altri mezzi meccanici	5.305	129	661	101	88	3	1
MONTAGNA							
Trattrici	638	75	1.193	51	44	-	1
<i>Di potenza inferiore a 40 Kw</i>	363	45	549	38	16	-	-
<i>Da 40 Kw a meno di 60 Kw</i>	216	25	460	14	8	-	-
<i>Da 60 Kw a meno di 100 Kw</i>	124	5	187	5	5	-	-
<i>Di 100 Kw e oltre</i>	21	-	12	-	4	-	-
Motocoltivatori, motozappe, motofresatrici e motofalciatrici	1.880	69	641	104	49	1	-
Mietitrebbiatrici	14	-	17	-	1	-	-
Macchine per la raccolta completamente automatizzata di:							
<i>Pomodoro da industria</i>	-	-	-	-	-	-	-
<i>Patata</i>	-	-	-	-	-	-	-
<i>Barbabietola da zucchero</i>	-	-	-	-	-	-	-
<i>Altri prodotti</i>	4	1	3	-	-	-	-
Apparecchi meccanici distribuzione dei prodotti fitoiatrici	183	-	2	-	-	-	-
Macchine per la fertilizzazione	21	-	4	2	1	-	-
Altri mezzi meccanici	662	9	56	6	15	-	-
COLLINA							
Trattrici	11.331	419	9.494	830	627	14	18
<i>Di potenza inferiore a 40 Kw</i>	6.461	257	3.678	493	293	9	13
<i>Da 40 Kw a meno di 60 Kw</i>	4.315	141	4.487	263	146	2	-
<i>Da 60 Kw a meno di 100 Kw</i>	1.708	45	1.380	113	60	1	-
<i>Di 100 Kw e oltre</i>	289	9	136	20	19	-	-
Motocoltivatori, motozappe, motofresatrici e motofalciatrici	14.207	293	2.518	622	325	2	4
Mietitrebbiatrici	129	14	882	14	72	-	-
Macchine per la raccolta completamente automatizzata di:							
<i>Pomodoro da industria</i>	2	-	2	-	-	-	-
<i>Patata</i>	4	1	1	-	-	-	-
<i>Barbabietola da zucchero</i>	1	-	23	-	1	-	-
<i>Altri prodotti</i>	118	14	104	7	14	-	-
Apparecchi meccanici distribuzione dei prodotti fitoiatrici	4.091	125	1.526	121	30	-	1
Macchine per la fertilizzazione	1.129	48	707	51	12	-	-
Altri mezzi meccanici	4.319	104	477	65	25	2	-
PIANURA							
Trattrici	1.900	42	218	226	145	3	5
<i>Di potenza inferiore a 40 Kw</i>	1.015	29	94	96	37	-	-
<i>Da 40 Kw a meno di 60 Kw</i>	1.017	24	61	117	26	1	1
<i>Da 60 Kw a meno di 100 Kw</i>	611	9	90	65	36	1	1
<i>Di 100 Kw e oltre</i>	184	-	43	15	10	-	-
Motocoltivatori, motozappe, motofresatrici e motofalciatrici	1.406	26	49	88	11	-	-
Mietitrebbiatrici	89	1	414	5	9	1	-
Macchine per la raccolta completamente automatizzata di:							
<i>Pomodoro da industria</i>	2	-	-	1	-	-	-
<i>Patata</i>	2	-	-	-	2	-	-
<i>Barbabietola da zucchero</i>	1	-	14	-	-	-	-
<i>Altri prodotti</i>	58	3	24	15	1	-	-
Apparecchi meccanici distribuzione dei prodotti fitoiatrici	737	22	102	54	12	1	-
Macchine per la fertilizzazione	691	21	112	54	13	1	-
Altri mezzi meccanici	324	16	128	30	48	1	1

Tavola 2.48 - Aziende che utilizzano mezzi meccanici di proprietà dell'azienda e relativo numero di mezzi per classe di superficie agricola utilizzata (SAU) e tipo di mezzo utilizzato

MEZZI MECCANICI	CLASSI DI SUPERFICIE AGRICOLA UTILIZZATA (in ettari)									Totale
	Senza superficie	Meno di 1	1 -- 2	2 -- 5	5 -- 10	10 -- 20	20 -- 50	50 -- 100	100 ed oltre	
AZIENDE										
Trattrici	29	5.564	3.391	3.411	1.549	892	589	203	188	15.816
Di potenza inferiore a 40 Kw	13	4.144	1.995	1.534	563	283	154	73	66	8.825
Da 40 Kw a meno di 60 Kw	11	1.231	1.154	1.704	920	511	338	137	117	6.123
Da 60 Kw a meno di 100 Kw	8	266	368	588	450	424	349	122	153	2.728
Di 100 Kw e oltre	2	28	28	50	58	89	130	62	115	562
Motocoltivatori, motozappe, motofresatrici e motofalciatrici	14	12.446	2.701	2.028	801	400	203	60	43	18.696
Mietitrebbiatrici	-	18	18	35	46	51	63	40	62	333
Macchine per la raccolta automatizzata di:										
Pomodoro da industria	-	-	-	-	-	1	2	2	-	5
Patata	-	-	3	1	2	-	1	1	-	8
Barbabietola da zucchero	-	1	-	-	-	-	-	1	1	3
Altri prodotti	-	12	38	62	27	27	17	12	22	217
Apparecchi meccanici distribuzione dei prodotti fitoiatrici	-	2.009	1.041	1.069	494	275	173	65	103	5.229
Macchine per la fertilizzazione	-	222	250	527	354	280	166	73	102	1.974
Altri mezzi meccanici	42	3.541	784	513	235	160	110	51	59	5.495
NUMERO DI MEZZI										
Trattrici	49	5.891	3.798	4.441	2.571	1.821	1.480	669	848	21.568
Di potenza inferiore a 40 Kw	14	4.299	2.103	1.729	688	361	207	107	91	9.599
Da 40 Kw a meno di 60 Kw	16	1.283	1.250	1.940	1.205	719	536	231	236	7.416
Da 60 Kw a meno di 100 Kw	10	280	414	709	607	638	558	234	320	3.770
Di 100 Kw e oltre	9	29	31	63	71	103	179	97	201	783
Motocoltivatori, motozappe, motofresatrici e motofalciatrici	21	13.108	3.073	2.474	1.042	526	276	83	68	20.671
Mietitrebbiatrici	-	18	19	38	55	56	73	48	82	389
Macchine per la raccolta automatizzata di:										
Pomodoro da industria	-	-	-	-	-	1	2	2	-	5
Patata	-	-	3	1	2	-	1	5	-	12
Barbabietola da zucchero	-	1	-	-	-	-	-	1	2	4
Altri prodotti	-	12	39	63	31	35	19	13	39	251
Apparecchi meccanici distribuzione dei prodotti fitoiatrici	-	2.021	1.052	1.094	529	304	216	86	156	5.458
Macchine per la fertilizzazione	-	228	257	539	365	297	186	92	144	2.108

Tavola 2.49 - Aziende che utilizzano i principali mezzi meccanici di proprietà dell'azienda per numero di mezzi e tipo di mezzo utilizzato

MEZZI MECCANICI	NUMERO DI MEZZI DI PROPRIETÀ DELL'AZIENDA							Totale
	1	2	3	4	5	6 E OLTRE		
						Aziende	Numero mezzi	
TOTALE								
Trattrici	12.335	2.305	639	260	122	155	1.056	15.816
Di potenza inferiore a 40 Kw	8.190	536	72	19	6	2	15	8.825
Da 40 Kw a meno di 60 Kw	5.092	837	145	37	8	4	27	6.123
Da 60 Kw a meno di 100 Kw	2.012	505	137	47	16	11	69	2.728
Di 100 Kw e oltre	406	112	31	9	2	2	14	562
Motocoltivatori, motozappe, motofresatrici e motofalciatrici	17.133	1.264	221	55	16	7	47	18.696
Mietitrebbiatrici	288	36	7	2	-	-	-	333
Macchine per la raccolta completamente automatizzata di:								
Pomodoro da industria	5	-	-	-	-	-	-	5
Patata	7	-	-	-	1	-	-	8
Barbabietola da zucchero	2	1	-	-	-	-	-	3
Altri prodotti	196	13	6	1	-	1	7	217
Apparecchi meccanici distribuzione dei prodotti fitoiatrici	5.048	148	24	3	6	-	-	5.229
Macchine per la fertilizzazione	1.875	77	15	3	2	2	12	1.974
DI ETÀ INFERIORE A 10 ANNI								
Trattrici	2.965	355	86	32	15	9	59	3.462
Di potenza inferiore a 40 Kw	1.433	54	9	1	1	-	-	1.498
Da 40 Kw a meno di 60 Kw	1.105	102	15	4	-	-	-	1.226
Da 60 Kw a meno di 100 Kw	680	97	21	4	-	1	8	803
Di 100 Kw e oltre	190	36	5	1	-	1	6	233
Motocoltivatori, motozappe, motofresatrici e motofalciatrici	3.026	165	22	8	7	-	-	3.228
Mietitrebbiatrici	51	5	-	-	-	-	-	56
Macchine per la raccolta completamente automatizzata di:								
Pomodoro da industria	3	-	-	-	-	-	-	3
Patata	2	-	-	-	-	-	-	2
Barbabietola da zucchero	-	-	-	-	-	-	-	-
Altri prodotti	38	5	2	-	-	-	-	45
Apparecchi meccanici distribuzione dei prodotti fitoiatrici	758	21	7	-	2	-	-	788
Macchine per la fertilizzazione	262	17	-	1	-	1	6	281

Tavola 2.50 - Aziende e relativo numero di giornate di lavoro aziendale per classe di giornate di lavoro, classe di superficie totale e classe di superficie agricola utilizzata (SAU)

CLASSI DI SUPERFICIE TOTALE		CLASSI DI GIORNATE DI LAVORO								Totale
CLASSI DI SAU		Meno di 50	50 -- 100	100 -- 200	200 -- 300	300 -- 500	500 -- 1000	1000 -- 2500	2500 ed oltre	
AZIENDE										
CLASSI DI SUPERFICIE TOTALE (in ettari)										
Senza superficie	12	2	5	2	14	5	2	-	42	
Meno di 1 ettaro	23.706	6.883	2.742	572	371	70	7	-	34.351	
1 -- 2	5.293	3.139	2.324	550	476	150	11	-	11.943	
2 -- 3	1.495	978	1.055	437	356	128	15	2	4.466	
3 -- 5	993	615	718	450	559	236	26	2	3.599	
5 -- 10	543	349	442	301	538	361	34	4	2.572	
10 -- 20	252	140	217	161	354	283	65	3	1.475	
20 -- 30	85	29	52	39	91	103	35	3	437	
30 -- 50	51	25	43	48	102	100	43	5	417	
50 -- 100	45	19	27	32	64	74	47	3	311	
100 ed oltre	77	20	17	24	40	78	59	22	337	
TOTALE	32.552	12.199	7.642	2.616	2.965	1.588	344	44	59.950	
CLASSI DI SAU (in ettari)										
Senza superficie	478	23	13	7	19	8	4	4	556	
Meno di 1 ettaro	25.808	8.109	3.508	761	521	117	11	-	38.835	
1 -- 2	3.760	2.500	2.099	546	474	158	16	1	9.554	
2 -- 3	1.053	703	807	385	366	145	15	1	3.475	
3 -- 5	687	427	581	402	520	232	28	2	2.879	
5 -- 10	409	260	351	268	526	365	43	4	2.226	
10 -- 20	189	101	174	120	275	248	53	3	1.163	
20 -- 30	62	30	44	38	93	91	38	1	397	
30 -- 50	36	18	40	44	93	89	38	4	362	
50 -- 100	29	12	13	32	48	68	44	3	249	
100 ed oltre	41	16	12	13	30	67	54	21	254	
TOTALE	32.552	12.199	7.642	2.616	2.965	1.588	344	44	59.950	
GIORNATE DI LAVORO AZIENDALE										
CLASSI DI SUPERFICIE TOTALE (in ettari)										
Senza superficie	282	160	600	450	5.005	3.385	2.095	-	11.977	
Meno di 1 ettaro	508.668	433.791	335.219	126.979	127.556	45.211	8.274	-	1.585.698	
1 -- 2	120.493	207.606	295.581	123.193	163.940	93.977	13.836	-	1.018.626	
2 -- 3	33.657	65.797	141.089	98.739	123.794	80.205	18.637	6.480	568.398	
3 -- 5	22.434	41.755	96.180	105.755	200.810	148.340	31.461	8.330	655.065	
5 -- 10	11.967	23.162	59.940	70.330	196.623	234.482	42.908	11.057	650.469	
10 -- 20	5.500	9.193	29.140	37.388	131.600	192.109	81.984	8.532	495.446	
20 -- 30	1.703	1.968	7.101	9.278	33.952	69.321	46.170	9.242	178.735	
30 -- 50	1.062	1.583	5.952	11.316	37.295	66.744	58.128	29.857	211.937	
50 -- 100	896	1.210	3.924	7.618	23.755	55.160	68.838	20.001	181.402	
100 ed oltre	1.253	1.263	2.337	5.649	14.665	57.795	89.011	110.982	282.955	
TOTALE	707.915	787.488	977.063	596.695	1.058.995	1.046.729	461.342	204.481	5.840.708	
CLASSI DI SAU (in ettari)										
Senza superficie	7.537	1.390	1.466	1.640	6.928	5.601	4.470	17.090	46.122	
Meno di 1 ettaro	559.866	514.419	432.960	169.356	178.659	75.212	12.655	-	1.943.127	
1 -- 2	85.887	166.374	269.399	123.197	164.121	98.569	21.277	3.320	932.144	
2 -- 3	23.175	47.806	108.183	87.186	128.518	90.773	17.310	3.936	506.887	
3 -- 5	14.993	28.538	78.651	94.955	186.554	147.873	35.306	5.462	592.332	
5 -- 10	9.017	17.555	47.547	62.146	193.881	237.143	54.925	11.120	633.334	
10 -- 20	4.152	6.552	23.610	28.072	102.659	169.720	67.939	9.229	411.933	
20 -- 30	1.195	1.911	6.098	9.132	34.630	61.179	48.882	3.020	166.047	
30 -- 50	816	1.225	5.757	10.434	34.477	59.926	54.108	25.801	192.544	
50 -- 100	618	709	1.760	7.508	17.467	51.359	62.050	20.001	161.472	
100 ed oltre	659	1.009	1.632	3.069	11.101	49.374	82.420	105.502	254.766	
TOTALE	707.915	787.488	977.063	596.695	1.058.995	1.046.729	461.342	204.481	5.840.708	

Tavola 2.51 - Aziende e relativo numero di giornate di lavoro aziendale per classe di giornate di lavoro, forma di conduzione e zona altimetrica

FORME DI CONDUZIONE ZONE ALTIMETRICHE	CLASSI DI GIORNATE DI LAVORO								Totale
	Meno di 50	50--100	100--200	200--300	300--500	500--1000	1000--2500	2500 ed oltre	
AZIENDE									
FORME DI CONDUZIONE									
Conduzione diretta del coltivatore	32.021	12.100	7.562	2.560	2.895	1.480	275	13	58.906
Con solo manodopera familiare	30.435	11.352	6.858	2.279	2.548	1.116	131	1	54.720
Con manodopera familiare prevalente	1.217	584	499	180	252	282	92	3	3.109
Con manodopera extrafamiliare prevalente	369	164	205	101	95	82	52	9	1.077
Conduzione con salariati	504	97	76	56	69	107	69	31	1.009
Conduzione a colonia parziaria appoderata	6	1	1	-	-	1	-	-	9
Altra forma di conduzione	21	1	3	-	1	-	-	-	26
TOTALE	32.552	12.199	7.642	2.616	2.965	1.588	344	44	59.950
ZONE ALTIMETRICHE									
Montagna	5.269	1.732	1.018	269	314	74	15	-	8.691
Collina	26.056	9.966	6.083	2.038	2.077	1.036	188	31	47.475
Pianura	1.227	501	541	309	574	478	141	13	3.784
TOTALE	32.552	12.199	7.642	2.616	2.965	1.588	344	44	59.950
GIORNATE DI LAVORO AZIENDALE									
FORME DI CONDUZIONE									
Conduzione diretta del coltivatore	699.522	781.021	966.119	583.231	1.033.570	970.957	355.598	50.994	5.441.012
Con solo manodopera familiare	661.400	730.478	870.229	515.948	901.917	718.192	161.216	2.880	4.562.260
Con manodopera familiare prevalente	29.972	39.511	67.258	43.110	96.535	194.472	120.478	8.225	599.561
Con manodopera extrafamiliare prevalente	8.150	11.032	28.632	24.173	35.118	58.293	73.904	39.889	279.191
Conduzione con salariati	8.093	6.337	10.394	13.464	25.125	75.102	105.744	153.487	397.746
Conduzione a colonia parziaria appoderata	93	50	150	-	-	670	-	-	963
Altra forma di conduzione	207	80	400	-	300	-	-	-	987
TOTALE	707.915	787.488	977.063	596.695	1.058.995	1.046.729	461.342	204.481	5.840.708
ZONE ALTIMETRICHE									
Montagna	111.072	112.936	130.749	61.180	110.305	48.854	20.370	-	595.466
Collina	571.732	642.445	775.068	464.068	736.949	675.863	247.830	122.661	4.236.616
Pianura	25.111	32.107	71.246	71.447	211.741	322.012	193.142	81.820	1.008.626
TOTALE	707.915	787.488	977.063	596.695	1.058.995	1.046.729	461.342	204.481	5.840.708

Tavola 2.52 - Aziende per categoria di manodopera familiare, classe di superficie totale, classe di superficie agricola utilizzata (SAU) e sesso

		FAMILIARI E PARENTI DEL CONDUTTORE					
CLASSI DI SUPERFICIE TOTALE CLASSI DI SAU	Conduttore	CONIUGE		ALTRI FAMILIARI DEL CONDUTTORE		Parenti del conduttore	Totale
		Totale	Di cui che lavora in azienda	Totale	Di cui che lavorano in azienda		
TOTALE							
CLASSI DI SUPERFICIE TOTALE (in ettari)							
Senza superficie	39	15	8	12	3	-	39
Meno di 1 ettaro	34.321	22.485	15.550	14.792	3.802	2.157	34.321
1 -- 2	11.912	7.769	5.582	5.438	1.878	963	11.912
2 -- 3	4.441	2.846	2.005	2.094	889	386	4.441
3 -- 5	3.573	2.317	1.644	1.792	855	361	3.573
5 -- 10	2.527	1.727	1.202	1.396	676	253	2.527
10 -- 20	1.422	931	652	804	443	161	1.422
20 -- 30	406	253	168	244	141	50	406
30 -- 50	369	231	148	193	105	41	369
50 -- 100	260	149	94	150	105	34	260
100 ed oltre	187	95	51	105	61	35	187
TOTALE	59.457	38.818	27.104	27.020	8.958	4.441	59.457
CLASSI DI SAU (in ettari)							
Senza superficie	520	237	85	142	32	21	520
Meno di 1 ettaro	38.783	25.301	17.613	16.763	4.508	2.527	38.783
1 -- 2	9.518	6.277	4.510	4.468	1.675	794	9.518
2 -- 3	3.455	2.258	1.603	1.703	710	319	3.455
3 -- 5	2.844	1.894	1.331	1.481	685	279	2.844
5 -- 10	2.185	1.488	1.044	1.223	634	240	2.185
10 -- 20	1.122	745	525	652	359	119	1.122
20 -- 30	364	222	149	214	120	47	364
30 -- 50	317	202	127	169	98	35	317
50 -- 100	202	121	79	128	87	31	202
100 ed oltre	147	73	38	77	50	29	147
TOTALE	59.457	38.818	27.104	27.020	8.958	4.441	59.457
MASCHI							
CLASSI DI SUPERFICIE TOTALE (in ettari)							
Senza superficie	32	3	3	9	2	-	35
Meno di 1 ettaro	22.111	6.796	5.665	10.863	3.027	1.831	30.821
1 -- 2	8.236	1.976	1.670	4.039	1.478	833	10.949
2 -- 3	3.186	640	529	1.566	722	319	4.093
3 -- 5	2.644	494	412	1.334	672	295	3.335
5 -- 10	1.891	354	298	1.072	543	206	2.383
10 -- 20	1.117	160	123	630	367	131	1.347
20 -- 30	311	46	35	202	121	41	379
30 -- 50	294	40	26	143	88	36	350
50 -- 100	198	29	23	121	92	29	242
100 ed oltre	144	15	9	84	49	30	170
TOTALE	40.164	10.553	8.793	20.063	7.161	3.751	54.104
CLASSI DI SAU (in ettari)							
Senza superficie	340	73	40	109	25	17	442
Meno di 1 ettaro	25.235	7.440	6.227	12.346	3.595	2.160	34.886
1 -- 2	6.636	1.586	1.345	3.308	1.320	672	8.797
2 -- 3	2.509	516	428	1.284	587	262	3.221
3 -- 5	2.101	406	329	1.092	522	224	2.665
5 -- 10	1.657	290	240	951	514	200	2.062
10 -- 20	878	135	107	509	298	94	1.065
20 -- 30	289	37	26	171	103	39	343
30 -- 50	240	42	34	125	82	30	297
50 -- 100	160	21	15	105	76	28	193
100 ed oltre	119	7	2	63	39	25	133
TOTALE	40.164	10.553	8.793	20.063	7.161	3.751	54.104

Tavola 2.52 segue - Aziende per categoria di manodopera familiare, classe di superficie totale, classe di superficie agricola utilizzata (SAU) e sesso

		FAMILIARI E PARENTI DEL CONDUTTORE						
CLASSI DI SUPERFICIE TOTALE CLASSI DI SAU	Conduttore	CONIUGE		ALTRI FAMILIARI DEL CONDUTTORE		Parenti del conduttore	Totale	
		Totale	Di cui che lavora in azienda	Totale	Di cui che lavorano in azienda			
FEMMINE								
CLASSI DI SUPERFICIE TOTALE (in ettari)								
Senza superficie	7	12	5	10	3	-	22	
Meno di 1 ettaro	12.210	15.689	9.885	8.678	1.460	629	28.901	
1 -- 2	3.676	5.793	3.912	3.173	780	301	9.883	
2 -- 3	1.255	2.206	1.476	1.232	364	140	3.662	
3 -- 5	929	1.823	1.232	1.027	352	127	2.909	
5 -- 10	636	1.373	904	847	302	111	2.145	
10 -- 20	305	771	529	494	190	72	1.180	
20 -- 30	95	207	133	154	64	24	328	
30 -- 50	75	191	122	117	38	15	285	
50 -- 100	62	120	71	83	34	12	204	
100 ed oltre	43	80	42	61	21	11	138	
TOTALE	19.293	28.265	18.311	15.876	3.608	1.442	49.657	
CLASSI DI SAU (in ettari)								
Senza superficie	180	164	45	78	9	7	358	
Meno di 1 ettaro	13.548	17.861	11.386	9.816	1.751	731	32.583	
1 -- 2	2.882	4.691	3.165	2.605	694	271	7.911	
2 -- 3	946	1.742	1.175	994	279	109	2.859	
3 -- 5	743	1.488	1.002	882	313	108	2.360	
5 -- 10	528	1.198	804	744	271	104	1.851	
10 -- 20	244	610	418	405	160	60	932	
20 -- 30	75	185	123	138	50	20	285	
30 -- 50	77	160	93	102	34	13	252	
50 -- 100	42	100	64	70	31	9	159	
100 ed oltre	28	66	36	42	16	10	107	
TOTALE	19.293	28.265	18.311	15.876	3.608	1.442	49.657	

Tavola 2.53 - Aziende per categoria di altra manodopera aziendale, classe di superficie totale, classe di superficie agricola utilizzata (SAU) e sesso

	ALTRA MANODOPERA AZIENDALE				
CLASSI DI SUPERFICIE TOTALE CLASSI DI SAU	DIRIGENTI E IMPIEGATI		OPERAI ED ASSIMILATI		Totale
	A tempo indeterminato	A tempo determinato	A tempo indeterminato	A tempo determinato	
	TOTALE				
CLASSI DI SUPERFICIE TOTALE (in ettari)					
Senza superficie	-	1	2	5	7
Meno di 1 ettaro	22	287	56	1.342	1.693
1 -- 2	13	119	42	704	862
2 -- 3	17	51	20	357	430
3 -- 5	14	79	36	412	523
5 -- 10	29	67	46	344	456
10 -- 20	35	55	44	252	345
20 -- 30	23	23	23	72	119
30 -- 50	27	20	47	101	156
50 -- 100	29	25	61	83	151
100 ed oltre	108	42	116	114	260
TOTALE	317	769	493	3.786	5.002
CLASSI DI SAU (in ettari)					
Senza superficie	11	12	15	45	69
Meno di 1 ettaro	31	337	68	1.581	1.994
1 -- 2	23	103	44	636	782
2 -- 3	10	50	19	315	388
3 -- 5	22	58	32	377	468
5 -- 10	27	64	48	315	420
10 -- 20	30	47	42	204	290
20 -- 30	23	19	24	73	114
30 -- 50	23	24	43	89	145
50 -- 100	33	19	58	68	133
100 ed oltre	84	36	100	83	199
TOTALE	317	769	493	3.786	5.002
	MASCHI				
CLASSI DI SUPERFICIE TOTALE (in ettari)					
Senza superficie	-	1	2	5	7
Meno di 1 ettaro	20	259	50	1.253	1.573
1 -- 2	12	100	35	636	772
2 -- 3	15	43	18	310	378
3 -- 5	10	66	27	336	431
5 -- 10	23	58	43	287	388
10 -- 20	29	49	38	217	305
20 -- 30	19	21	22	65	110
30 -- 50	26	18	47	94	150
50 -- 100	27	22	61	76	146
100 ed oltre	99	40	116	110	257
TOTALE	280	677	459	3.389	4.517
CLASSI DI SAU (in ettari)					
Senza superficie	9	12	15	44	69
Meno di 1 ettaro	28	305	61	1.472	1.852
1 -- 2	19	84	37	566	691
2 -- 3	10	39	17	274	335
3 -- 5	17	51	23	303	382
5 -- 10	22	55	45	266	362
10 -- 20	26	42	37	175	257
20 -- 30	20	17	23	66	104
30 -- 50	22	21	43	82	141
50 -- 100	32	16	58	62	128
100 ed oltre	75	35	100	79	196
TOTALE	280	677	459	3.389	4.517

Tavola 2.53 segue - Aziende per categoria di altra manodopera aziendale, classe di superficie totale, classe di superficie agricola utilizzata (SAU) e sesso

	ALTRA MANODOPERA AZIENDALE				
CLASSI DI SUPERFICIE TOTALE CLASSI DI SAU	DIRIGENTI E IMPIEGATI		OPERAI ED ASSIMILATI		Totale
	A tempo indeterminato	A tempo determinato	A tempo indeterminato	A tempo determinato	
FEMMINE					
CLASSI DI SUPERFICIE TOTALE (in ettari)					
Senza superficie	-	-	-	-	-
Meno di 1 ettaro	2	69	7	180	255
1 -- 2	2	32	13	164	209
2 -- 3	3	19	5	109	130
3 -- 5	4	21	12	161	194
5 -- 10	8	21	8	161	193
10 -- 20	7	20	9	112	143
20 -- 30	5	7	3	34	46
30 -- 50	7	5	6	34	45
50 -- 100	7	7	4	24	36
100 ed oltre	23	11	8	30	62
TOTALE	68	212	75	1.009	1.313
CLASSI DI SAU (in ettari)					
Senza superficie	3	1	1	3	7
Meno di 1 ettaro	4	80	11	233	323
1 -- 2	6	31	13	163	206
2 -- 3	-	18	3	106	126
3 -- 5	5	16	10	161	189
5 -- 10	7	23	8	145	178
10 -- 20	5	16	9	88	115
20 -- 30	5	7	7	31	45
30 -- 50	6	6	2	34	42
50 -- 100	5	6	4	22	31
100 ed oltre	22	8	7	23	51
TOTALE	68	212	75	1.009	1.313

Tavola 2.54 - Giornate di lavoro aziendale per categoria di manodopera familiare, classe di superficie totale, classe di superficie agricola utilizzata (SAU) e sesso

CLASSI DI SUPERFICIE TOTALE CLASSI DI SAU	Conduttore	FAMILIARI E PARENTI DEL CONDUTTORE			Totale
		Coniuge	Altri familiari del conduttore	Parenti del conduttore	
TOTALE					
CLASSI DI SUPERFICIE TOTALE (in ettari)					
Senza superficie	8.462	1.345	1.430	-	11.237
Meno di 1 ettaro	1.063.498	335.777	103.008	56.188	1.558.471
1 -- 2	644.290	206.770	90.138	42.340	983.538
2 -- 3	343.186	103.150	65.177	21.946	533.459
3 -- 5	363.283	116.794	92.250	29.275	601.602
5 -- 10	336.266	123.283	97.644	28.592	585.785
10 -- 20	228.201	82.239	84.830	27.794	423.064
20 -- 30	72.502	23.813	31.461	10.457	138.233
30 -- 50	74.544	19.663	26.226	11.153	131.586
50 -- 100	49.891	15.889	28.141	13.154	107.075
100 ed oltre	38.100	7.741	19.261	9.791	74.893
TOTALE	3.222.223	1.036.464	639.566	250.690	5.148.943
CLASSI DI SAU (in ettari)					
Senza superficie	18.831	2.544	2.295	905	24.575
Meno di 1 ettaro	1.293.854	405.251	134.278	71.218	1.904.601
1 -- 2	575.504	183.495	92.023	37.620	888.642
2 -- 3	298.698	95.871	59.838	21.775	476.182
3 -- 5	322.022	109.168	84.224	23.958	539.372
5 -- 10	317.140	114.916	101.629	33.803	567.488
10 -- 20	188.256	66.985	71.556	20.316	347.113
20 -- 30	67.245	20.151	29.049	11.165	127.610
30 -- 50	65.745	17.614	22.353	8.705	114.417
50 -- 100	43.028	13.940	24.823	12.619	94.410
100 ed oltre	31.900	6.529	17.498	8.606	64.533
TOTALE	3.222.223	1.036.464	639.566	250.690	5.148.943
MASCHI					
CLASSI DI SUPERFICIE TOTALE (in ettari)					
Senza superficie	7.373	495	665	-	8.533
Meno di 1 ettaro	794.655	148.140	73.365	44.720	1.060.880
1 -- 2	503.428	71.852	63.015	32.484	670.779
2 -- 3	270.148	31.551	46.147	15.897	363.743
3 -- 5	294.155	26.812	61.100	19.921	401.988
5 -- 10	275.989	24.875	67.973	19.025	387.862
10 -- 20	196.836	13.226	63.317	19.092	292.471
20 -- 30	60.303	3.541	23.648	7.325	94.817
30 -- 50	64.931	3.150	20.261	8.141	96.483
50 -- 100	42.786	3.251	23.316	10.309	79.662
100 ed oltre	32.430	846	14.992	7.981	56.249
TOTALE	2.543.034	327.739	457.799	184.895	3.513.467
CLASSI DI SAU (in ettari)					
Senza superficie	15.764	987	1.460	828	19.039
Meno di 1 ettaro	976.030	170.592	94.939	56.464	1.298.025
1 -- 2	450.100	62.532	63.724	27.468	603.824
2 -- 3	236.513	28.493	41.916	15.214	322.136
3 -- 5	260.097	24.238	55.937	16.030	356.302
5 -- 10	263.517	20.752	73.428	23.787	381.484
10 -- 20	162.046	11.037	52.984	13.518	239.585
20 -- 30	58.139	2.081	22.101	8.621	90.942
30 -- 50	55.674	4.281	17.418	5.855	83.228
50 -- 100	37.554	2.290	20.138	9.914	69.896
100 ed oltre	27.600	456	13.754	7.196	49.006
TOTALE	2.543.034	327.739	457.799	184.895	3.513.467

Tavola 2.54 segue - Giornate di lavoro aziendale per categoria di manodopera familiare, classe di superficie totale, classe di superficie agricola utilizzata (SAU) e sesso

CLASSI DI SUPERFICIE TOTALE CLASSI DI SAU	Conduttore	FAMILIARI E PARENTI DEL CONDUTTORE			Totale
		Coniuge	Altri familiari del conduttore	Parenti del conduttore	
FEMMINE					
CLASSI DI SUPERFICIE TOTALE (in ettari)					
Senza superficie	1.089	850	765	-	2.704
Meno di 1 ettaro	268.843	187.637	29.643	11.468	497.591
1 -- 2	140.862	134.918	27.123	9.856	312.759
2 -- 3	73.038	71.599	19.030	6.049	169.716
3 -- 5	69.128	89.982	31.150	9.354	199.614
5 -- 10	60.277	98.408	29.671	9.567	197.923
10 -- 20	31.365	69.013	21.513	8.702	130.593
20 -- 30	12.199	20.272	7.813	3.132	43.416
30 -- 50	9.613	16.513	5.965	3.012	35.103
50 -- 100	7.105	12.638	4.825	2.845	27.413
100 ed oltre	5.670	6.895	4.269	1.810	18.644
TOTALE	679.189	708.725	181.767	65.795	1.635.476
CLASSI DI SAU (in ettari)					
Senza superficie	3.067	1.557	835	77	5.536
Meno di 1 ettaro	317.824	234.659	39.339	14.754	606.576
1 -- 2	125.404	120.963	28.299	10.152	284.818
2 -- 3	62.185	67.378	17.922	6.561	154.046
3 -- 5	61.925	84.930	28.287	7.928	183.070
5 -- 10	53.623	94.164	28.201	10.016	186.004
10 -- 20	26.210	55.948	18.572	6.798	107.528
20 -- 30	9.106	18.070	6.948	2.544	36.668
30 -- 50	10.071	13.333	4.935	2.850	31.189
50 -- 100	5.474	11.650	4.685	2.705	24.514
100 ed oltre	4.300	6.073	3.744	1.410	15.527
TOTALE	679.189	708.725	181.767	65.795	1.635.476

Tavola 2.55 - Giornate di lavoro aziendale per categoria di altra manodopera aziendale, classe di superficie totale, classe di superficie agricola utilizzata (SAU) e sesso

ALTRA MANODOPERA AZIENDALE					
CLASSI DI SUPERFICIE TOTALE CLASSI DI SAU	DIRIGENTI E IMPIEGATI		OPERAI E ASSIMILATI		Totale
	A tempo indeterminato	A tempo determinato	A tempo indeterminato	A tempo determinato	
TOTALE					
CLASSI DI SUPERFICIE TOTALE (in ettari)					
Senza superficie	-	150	400	190	740
Meno di 1 ettaro	2.060	4.839	4.362	15.966	27.227
1 -- 2	1.860	3.846	8.596	20.786	35.088
2 -- 3	1.594	4.328	8.581	20.436	34.939
3 -- 5	1.485	7.409	9.850	34.719	53.463
5 -- 10	3.390	7.210	10.179	43.905	64.684
10 -- 20	5.434	6.448	12.367	48.133	72.382
20 -- 30	6.759	6.236	6.597	20.910	40.502
30 -- 50	9.931	5.616	17.926	46.878	80.351
50 -- 100	7.264	5.307	26.767	34.989	74.327
100 ed oltre	31.855	5.639	115.262	55.306	208.062
TOTALE	71.632	57.028	220.887	342.218	691.765
CLASSI DI SAU (in ettari)					
Senza superficie	3.998	644	9.321	7.584	21.547
Meno di 1 ettaro	3.341	6.957	6.944	21.284	38.526
1 -- 2	3.202	4.306	12.331	23.663	43.502
2 -- 3	744	6.865	4.196	18.900	30.705
3 -- 5	1.927	5.184	6.530	39.319	52.960
5 -- 10	2.612	6.302	10.988	45.944	65.846
10 -- 20	7.984	5.295	12.984	38.557	64.820
20 -- 30	4.892	5.695	6.915	20.935	38.437
30 -- 50	7.654	6.689	16.076	47.708	78.127
50 -- 100	7.131	4.054	24.945	30.932	67.062
100 ed oltre	28.147	5.037	109.657	47.392	190.233
TOTALE	71.632	57.028	220.887	342.218	691.765
MASCHI					
CLASSI DI SUPERFICIE TOTALE (in ettari)					
Senza superficie	-	150	400	190	740
Meno di 1 ettaro	1.718	3.301	2.662	11.916	19.597
1 -- 2	1.460	2.592	6.218	13.665	23.935
2 -- 3	794	2.483	5.557	11.420	20.254
3 -- 5	816	5.739	8.414	21.586	36.555
5 -- 10	1.668	5.506	8.365	24.285	39.824
10 -- 20	4.565	4.009	11.268	25.826	45.668
20 -- 30	4.939	4.430	6.093	11.384	26.846
30 -- 50	7.621	2.868	16.602	26.218	53.309
50 -- 100	4.782	3.950	26.017	22.136	56.885
100 ed oltre	26.564	4.207	112.306	37.065	180.142
TOTALE	54.927	39.235	203.902	205.691	503.755
CLASSI DI SAU (in ettari)					
Senza superficie	2.338	564	9.009	5.663	17.574
Meno di 1 ettaro	2.768	4.869	4.551	15.463	27.651
1 -- 2	1.852	2.736	7.844	15.421	27.853
2 -- 3	744	5.309	3.762	11.430	21.245
3 -- 5	1.594	3.860	5.508	24.027	34.989
5 -- 10	1.126	4.098	9.174	24.540	38.938
10 -- 20	7.136	3.280	11.950	20.982	43.348
20 -- 30	2.944	4.185	5.599	12.463	25.191
30 -- 50	6.210	3.208	15.564	24.991	49.973
50 -- 100	5.059	3.310	24.195	19.968	52.532
100 ed oltre	23.156	3.816	106.746	30.743	164.461
TOTALE	54.927	39.235	203.902	205.691	503.755

Tavola 2.55 segue - Giornate di lavoro aziendale per categoria di altra manodopera aziendale, classe di superficie totale, classe di superficie agricola utilizzata (SAU) e sesso

	ALTRA MANODOPERA AZIENDALE				
CLASSI DI SUPERFICIE TOTALE CLASSI DI SAU	DIRIGENTI E IMPIEGATI		OPERAI E ASSIMILATI		Totale
	A tempo indeterminato	A tempo determinato	A tempo indeterminato	A tempo determinato	
FEMMINE					
CLASSI DI SUPERFICIE TOTALE (in ettari)					
Senza superficie	-	-	-	-	-
Meno di 1 ettaro	342	1.538	1.700	4.050	7.630
1 -- 2	400	1.254	2.378	7.121	11.153
2 -- 3	800	1.845	3.024	9.016	14.685
3 -- 5	669	1.670	1.436	13.133	16.908
5 -- 10	1.722	1.704	1.814	19.620	24.860
10 -- 20	869	2.439	1.099	22.307	26.714
20 -- 30	1.820	1.806	504	9.526	13.656
30 -- 50	2.310	2.748	1.324	20.660	27.042
50 -- 100	2.482	1.357	750	12.853	17.442
100 ed oltre	5.291	1.432	2.956	18.241	27.920
TOTALE	16.705	17.793	16.985	136.527	188.010
CLASSI DI SAU (in ettari)					
Senza superficie	1.660	80	312	1.921	3.973
Meno di 1 ettaro	573	2.088	2.393	5.821	10.875
1 -- 2	1.350	1.570	4.487	8.242	15.649
2 -- 3	-	1.556	434	7.470	9.460
3 -- 5	333	1.324	1.022	15.292	17.971
5 -- 10	1.486	2.204	1.814	21.404	26.908
10 -- 20	848	2.015	1.034	17.575	21.472
20 -- 30	1.948	1.510	1.316	8.472	13.246
30 -- 50	1.444	3.481	512	22.717	28.154
50 -- 100	2.072	744	750	10.964	14.530
100 ed oltre	4.991	1.221	2.911	16.649	25.772
TOTALE	16.705	17.793	16.985	136.527	188.010

Tavola 2.56 - Aziende per categoria di manodopera familiare, forma di conduzione, zona altimetrica e sesso

		FAMILIARI E PARENTI DEL CONDUTTORE					
CLASSI DI SUPERFICIE TOTALE CLASSI DI SAU	Conduttore	CONIUGE		ALTRI FAMILIARI DEL CONDUTTORE		Parenti del conduttore	Totale
		Totale	Di cui che lavora in azienda	Totale	Di cui che lavorano in azienda		
TOTALE							
FORME DI CONDUZIONE							
Conduzione diretta del coltivatore	58.906	38.570	27.023	26.834	8.898	4.419	58.906
<i>Con solo manodopera familiare</i>	<i>54.720</i>	<i>36.174</i>	<i>25.454</i>	<i>25.013</i>	<i>8.124</i>	<i>3.936</i>	<i>54.720</i>
<i>Con manodopera familiare prevalente</i>	<i>3.109</i>	<i>1.934</i>	<i>1.356</i>	<i>1.497</i>	<i>673</i>	<i>434</i>	<i>3.109</i>
<i>Con manodopera extrafamiliare prevalente</i>	<i>1.077</i>	<i>462</i>	<i>213</i>	<i>324</i>	<i>101</i>	<i>49</i>	<i>1.077</i>
Conduzione con salariati	542	243	80	181	58	21	542
Conduzione a colonia parziaria appoderata	9	5	1	5	2	1	9
TOTALE	59.457	38.818	27.104	27.020	8.958	4.441	59.457
ZONE ALTIMETRICHE							
Montagna	8.633	4.686	3.171	3.657	1.259	561	8.633
Collina	47.198	32.006	22.570	21.726	6.973	3.527	47.198
Pianura	3.626	2.126	1.363	1.637	726	353	3.626
TOTALE	59.457	38.818	27.104	27.020	8.958	4.441	59.457
MASCHI							
FORME DI CONDUZIONE							
Conduzione diretta del coltivatore	39.820	10.486	8.761	19.932	7.110	3.734	53.664
<i>Con solo manodopera familiare</i>	<i>37.216</i>	<i>9.811</i>	<i>8.240</i>	<i>18.607</i>	<i>6.523</i>	<i>3.339</i>	<i>50.109</i>
<i>Con manodopera familiare prevalente</i>	<i>1.968</i>	<i>540</i>	<i>448</i>	<i>1.115</i>	<i>512</i>	<i>354</i>	<i>2.745</i>
<i>Con manodopera extrafamiliare prevalente</i>	<i>636</i>	<i>135</i>	<i>73</i>	<i>210</i>	<i>75</i>	<i>41</i>	<i>810</i>
Conduzione con salariati	337	67	32	127	49	16	432
Conduzione a colonia parziaria appoderata	7	-	-	4	2	1	8
TOTALE	40.164	10.553	8.793	20.063	7.161	3.751	54.104
ZONE ALTIMETRICHE							
Montagna	5.835	1.195	957	2.725	1.023	493	7.562
Collina	31.686	8.898	7.492	16.060	5.535	2.985	43.276
Pianura	2.643	460	344	1.278	603	273	3.266
TOTALE	40.164	10.553	8.793	20.063	7.161	3.751	54.104
FEMMINE							
FORME DI CONDUZIONE							
Conduzione diretta del coltivatore	19.086	28.084	18.262	15.769	3.592	1.433	49.249
<i>Con solo manodopera familiare</i>	<i>17.504</i>	<i>26.363</i>	<i>17.214</i>	<i>14.655</i>	<i>3.232</i>	<i>1.258</i>	<i>45.765</i>
<i>Con manodopera familiare prevalente</i>	<i>1.141</i>	<i>1.394</i>	<i>908</i>	<i>901</i>	<i>318</i>	<i>162</i>	<i>2.676</i>
<i>Con manodopera extrafamiliare prevalente</i>	<i>441</i>	<i>327</i>	<i>140</i>	<i>213</i>	<i>42</i>	<i>13</i>	<i>808</i>
Conduzione con salariati	205	176	48	105	16	8	400
Conduzione a colonia parziaria appoderata	2	5	1	2	-	1	8
TOTALE	19.293	28.265	18.311	15.876	3.608	1.442	49.657
ZONE ALTIMETRICHE							
Montagna	2.798	3.491	2.214	2.085	451	178	6.611
Collina	15.512	23.108	15.078	12.796	2.848	1.104	40.222
Pianura	983	1.666	1.019	995	309	160	2.824
TOTALE	19.293	28.265	18.311	15.876	3.608	1.442	49.657

Tavola 2.57 - Aziende per categoria di altra manodopera aziendale, forma di conduzione, zona altimetrica e sesso

	ALTRA MANODOPERA AZIENDALE				
FORME DI CONDUZIONE ZONE ALTIMETRICHE	DIRIGENTI E IMPIEGATI		OPERAI ED ASSIMILATI		Totale
	A tempo indeterminato	A tempo determinato	A tempo indeterminato	A tempo determinato	
TOTALE					
FORME DI CONDUZIONE					
Conduzione diretta del coltivatore	43	635	275	3.326	4.186
Con manodopera familiare prevalente	17	479	156	2.495	3.109
Con manodopera extrafamiliare prevalente	26	156	119	831	1.077
Conduzione con salariati	271	132	218	435	788
Conduzione a colonia parziaria appoderata	-	1	-	1	2
Altra forma di conduzione	3	1	-	24	26
TOTALE	317	769	493	3.786	5.002
ZONE ALTIMETRICHE					
Montagna	24	68	29	286	397
Collina	184	619	286	3.190	4.051
Pianura	109	82	178	310	554
TOTALE	317	769	493	3.786	5.002
MASCHI					
FORME DI CONDUZIONE					
Conduzione diretta del coltivatore	34	561	246	2.967	3.738
Con manodopera familiare prevalente	15	428	136	2.218	2.768
Con manodopera extrafamiliare prevalente	19	133	110	749	970
Conduzione con salariati	243	114	213	397	751
Conduzione a colonia parziaria appoderata	-	1	-	1	2
Altra forma di conduzione	3	1	-	24	26
TOTALE	280	677	459	3.389	4.517
ZONE ALTIMETRICHE					
Montagna	23	63	27	275	379
Collina	166	537	257	2.835	3.628
Pianura	91	77	175	279	510
TOTALE	280	677	459	3.389	4.517
FEMMINE					
FORME DI CONDUZIONE					
Conduzione diretta del coltivatore	11	173	49	875	1.093
Con manodopera familiare prevalente	2	102	25	543	668
Con manodopera extrafamiliare prevalente	9	71	24	332	425
Conduzione con salariati	57	39	26	133	219
Conduzione a colonia parziaria appoderata	-	-	-	1	1
Altra forma di conduzione	-	-	-	-	-
TOTALE	68	212	75	1.009	1.313
ZONE ALTIMETRICHE					
Montagna	5	8	3	26	42
Collina	35	194	59	899	1.144
Pianura	28	10	13	84	127
TOTALE	68	212	75	1.009	1.313

Tavola 2.58 - Giornate di lavoro aziendale per categoria di manodopera familiare, forma di conduzione, zona altimetrica e sesso

FORME DI CONDUZIONE ZONE ALTIMETRICHE	Conduttore	FAMILIARI E PARENTI DEL CONDUTTORE			Totale
		Coniuge	Altri familiari del conduttore	Parenti del conduttore	
TOTALE					
FORME DI CONDUZIONE					
Conduzione diretta del coltivatore	3.193.055	1.032.890	633.490	248.043	5.107.478
Con solo manodopera familiare	2.880.149	933.000	543.678	205.433	4.562.260
Con manodopera familiare prevalente	260.862	89.715	79.546	37.626	467.749
Con manodopera extrafamiliare prevalente	52.044	10.175	10.266	4.984	77.469
Conduzione con salariati	28.805	3.424	5.926	2.577	40.732
Conduzione a colonia parziaria appoderata	363	150	150	70	733
Altra forma di conduzione	-	-	-	-	-
TOTALE	3.222.223	1.036.464	639.566	250.690	5.148.943
ZONE ALTIMETRICHE					
Montagna	398.203	100.803	62.021	18.997	580.024
Collina	2.390.500	792.768	441.064	174.528	3.798.860
Pianura	433.520	142.893	136.481	57.165	770.059
TOTALE	3.222.223	1.036.464	639.566	250.690	5.148.943
MASCHI					
FORME DI CONDUZIONE					
Conduzione diretta del coltivatore	2.521.240	326.737	452.964	182.778	3.483.719
Con solo manodopera familiare	2.275.814	301.443	388.428	151.185	3.116.870
Con manodopera familiare prevalente	204.911	23.188	57.662	28.037	313.798
Con manodopera extrafamiliare prevalente	40.515	2.106	6.874	3.556	53.051
Conduzione con salariati	21.486	1.002	4.685	2.067	29.240
Conduzione a colonia parziaria appoderata	308	-	150	50	508
Altra forma di conduzione	-	-	-	-	-
TOTALE	2.543.034	327.739	457.799	184.895	3.513.467
ZONE ALTIMETRICHE					
Montagna	320.552	35.074	46.565	14.566	416.757
Collina	1.870.388	263.476	307.867	131.954	2.573.685
Pianura	352.094	29.189	103.367	38.375	523.025
TOTALE	2.543.034	327.739	457.799	184.895	3.513.467
FEMMINE					
FORME DI CONDUZIONE					
Conduzione diretta del coltivatore	671.815	706.153	180.526	65.265	1.623.759
Con solo manodopera familiare	604.335	631.557	155.250	54.248	1.445.390
Con manodopera familiare prevalente	55.951	66.527	21.884	9.589	153.951
Con manodopera extrafamiliare prevalente	11.529	8.069	3.392	1.428	24.418
Conduzione con salariati	7.319	2.422	1.241	510	11.492
Conduzione a colonia parziaria appoderata	55	150	-	20	225
Altra forma di conduzione	-	-	-	-	-
TOTALE	679.189	708.725	181.767	65.795	1.635.476
ZONE ALTIMETRICHE					
Montagna	77.651	65.729	15.456	4.431	163.267
Collina	520.112	529.292	133.197	42.574	1.225.175
Pianura	81.426	113.704	33.114	18.790	247.034
TOTALE	679.189	708.725	181.767	65.795	1.635.476

Tavola 2.59 - Giornate di lavoro aziendale per categoria di altra manodopera aziendale, forma di conduzione, zona altimetrica e sesso

	ALTRA MANODOPERA AZIENDALE				
FORME DI CONDUZIONE	DIRIGENTI E IMPIEGATI		OPERAI ED ASSIMILATI		Totale
ZONE ALTIMETRICHE	A tempo indeterminato	A tempo determinato	A tempo indeterminato	A tempo determinato	
TOTALE					
FORME DI CONDUZIONE					
Conduzione diretta del coltivatore	10.935	34.413	62.982	225.204	333.534
Con manodopera familiare prevalente	1.344	16.672	24.322	89.474	131.812
Con manodopera extrafamiliare prevalente	9.591	17.741	38.660	135.730	201.722
Conduzione con salariati	60.507	22.505	157.905	116.097	357.014
Conduzione a colonia parziaria appoderata	-	30	-	200	230
Altra forma di conduzione	190	80	-	717	987
TOTALE	71.632	57.028	220.887	342.218	691.765
ZONE ALTIMETRICHE					
Montagna	1.474	2.251	3.564	8.153	15.442
Collina	43.390	41.874	103.573	248.919	437.756
Pianura	26.768	12.903	113.750	85.146	238.567
TOTALE	71.632	57.028	220.887	342.218	691.765
MASCHI					
FORME DI CONDUZIONE					
Conduzione diretta del coltivatore	7.728	22.595	55.534	137.123	222.980
Con manodopera familiare prevalente	922	10.923	21.251	54.914	88.010
Con manodopera extrafamiliare prevalente	6.806	11.672	34.283	82.209	134.970
Conduzione con salariati	47.009	16.530	148.368	67.751	279.658
Conduzione a colonia parziaria appoderata	-	30	-	100	130
Altra forma di conduzione	190	80	-	717	987
TOTALE	54.927	39.235	203.902	205.691	503.755
ZONE ALTIMETRICHE					
Montagna	1.404	2.071	3.353	7.297	14.125
Collina	34.693	25.513	91.197	140.423	291.826
Pianura	18.830	11.651	109.352	57.971	197.804
TOTALE	54.927	39.235	203.902	205.691	503.755
FEMMINE					
FORME DI CONDUZIONE					
Conduzione diretta del coltivatore	3.207	11.818	7.448	88.081	110.554
Con manodopera familiare prevalente	422	5.749	3.071	34.560	43.802
Con manodopera extrafamiliare prevalente	2.785	6.069	4.377	53.521	66.752
Conduzione con salariati	13.498	5.975	9.537	48.346	77.356
Conduzione a colonia parziaria appoderata	-	-	-	100	100
Altra forma di conduzione	-	-	-	-	-
TOTALE	16.705	17.793	16.985	136.527	188.010
ZONE ALTIMETRICHE					
Montagna	70	180	211	856	1.317
Collina	8.697	16.361	12.376	108.496	145.930
Pianura	7.938	1.252	4.398	27.175	40.763
TOTALE	16.705	17.793	16.985	136.527	188.010

Tavola 2.60 - Componenti della manodopera familiare per categoria, classe di superficie totale, classe di superficie agricola utilizzata (SAU) e sesso

FAMILIARI E PARENTI DEL CONDUTTORE							
CLASSI DI SUPERFICIE TOTALE CLASSI DI SAU	Conduttore	CONIUGE		ALTRI FAMILIARI DEL CONDUTTORE		Parenti del conduttore	Totale
		Totale	Di cui che lavora in azienda	Totale	Di cui che lavorano in azienda		
		TOTALE					
CLASSI DI SUPERFICIE TOTALE (in ettari)							
Senza superficie	39	15	8	23	5	-	77
Meno di 1 ettaro	34.321	22.485	15.550	25.937	5.452	2.869	85.612
1 -- 2	11.912	7.769	5.582	9.672	2.801	1.357	30.710
2 -- 3	4.441	2.846	2.005	3.702	1.342	575	11.564
3 -- 5	3.573	2.317	1.644	3.204	1.286	530	9.624
5 -- 10	2.527	1.727	1.202	2.629	1.067	394	7.277
10 -- 20	1.422	931	652	1.621	745	260	4.234
20 -- 30	406	253	168	518	239	79	1.256
30 -- 50	369	231	148	380	168	64	1.044
50 -- 100	260	149	94	293	170	61	763
100 ed oltre	187	95	51	230	97	57	569
TOTALE	59.457	38.818	27.104	48.209	13.372	6.246	152.730
CLASSI DI SAU (in ettari)							
Senza superficie	520	237	85	246	39	32	1.035
Meno di 1 ettaro	38.783	25.301	17.613	29.434	6.502	3.386	96.904
1 -- 2	9.518	6.277	4.510	7.937	2.519	1.140	24.872
2 -- 3	3.455	2.258	1.603	3.023	1.064	464	9.200
3 -- 5	2.844	1.894	1.331	2.658	1.049	423	7.819
5 -- 10	2.185	1.488	1.044	2.377	1.014	376	6.426
10 -- 20	1.122	745	525	1.323	609	196	3.386
20 -- 30	364	222	149	455	199	72	1.113
30 -- 50	317	202	127	333	152	52	904
50 -- 100	202	121	79	259	145	56	638
100 ed oltre	147	73	38	164	80	49	433
TOTALE	59.457	38.818	27.104	48.209	13.372	6.246	152.730
MASCHI							
CLASSI DI SUPERFICIE TOTALE (in ettari)							
Senza superficie	32	3	3	12	2	-	47
Meno di 1 ettaro	22.111	6.796	5.665	14.750	3.711	2.135	45.792
1 -- 2	8.236	1.976	1.670	5.498	1.851	1.011	16.721
2 -- 3	3.186	640	529	2.094	906	412	6.332
3 -- 5	2.644	494	412	1.851	852	377	5.366
5 -- 10	1.891	354	298	1.488	702	253	3.986
10 -- 20	1.117	160	123	936	506	171	2.384
20 -- 30	311	46	35	299	161	51	707
30 -- 50	294	40	26	210	116	46	590
50 -- 100	198	29	23	182	128	43	452
100 ed oltre	144	15	9	133	72	44	336
TOTALE	40.164	10.553	8.793	27.453	9.007	4.543	82.713
CLASSI DI SAU (in ettari)							
Senza superficie	340	73	40	149	28	23	585
Meno di 1 ettaro	25.235	7.440	6.227	16.743	4.407	2.531	51.949
1 -- 2	6.636	1.586	1.345	4.518	1.676	833	13.573
2 -- 3	2.509	516	428	1.728	734	333	5.086
3 -- 5	2.101	406	329	1.495	663	288	4.290
5 -- 10	1.657	290	240	1.356	677	246	3.549
10 -- 20	878	135	107	765	412	122	1.900
20 -- 30	289	37	26	253	138	51	630
30 -- 50	240	42	34	181	104	36	499
50 -- 100	160	21	15	161	106	42	384
100 ed oltre	119	7	2	104	62	38	268
TOTALE	40.164	10.553	8.793	27.453	9.007	4.543	82.713

Tavola 2.60 segue - Componenti della manodopera familiare per categoria, classe di superficie totale, classe di superficie agricola utilizzata (SAU) e sesso

FAMILIARI E PARENTI DEL CONDUTTORE							
CLASSI DI SUPERFICIE TOTALE CLASSI DI SAU	Conduttore	CONIUGE		ALTRI FAMILIARI DEL CONDUTTORE		Parenti del conduttore	Totale
		Totale	Di cui che lavora in azienda	Totale	Di cui che lavorano in azienda		
		FEMMINE					
CLASSI DI SUPERFICIE TOTALE (in ettari)							
Senza superficie	7	12	5	11	3	-	30
Meno di 1 ettaro	12.210	15.689	9.885	11.187	1.741	734	39.820
1 -- 2	3.676	5.793	3.912	4.174	950	346	13.989
2 -- 3	1.255	2.206	1.476	1.608	436	163	5.232
3 -- 5	929	1.823	1.232	1.353	434	153	4.258
5 -- 10	636	1.373	904	1.141	365	141	3.291
10 -- 20	305	771	529	685	239	89	1.850
20 -- 30	95	207	133	219	78	28	549
30 -- 50	75	191	122	170	52	18	454
50 -- 100	62	120	71	111	42	18	311
100 ed oltre	43	80	42	97	25	13	233
TOTALE	19.293	28.265	18.311	20.756	4.365	1.703	70.017
CLASSI DI SAU (in ettari)							
Senza superficie	180	164	45	97	11	9	450
Meno di 1 ettaro	13.548	17.861	11.386	12.691	2.095	855	44.955
1 -- 2	2.882	4.691	3.165	3.419	843	307	11.299
2 -- 3	946	1.742	1.175	1.295	330	131	4.114
3 -- 5	743	1.488	1.002	1.163	386	135	3.529
5 -- 10	528	1.198	804	1.021	337	130	2.877
10 -- 20	244	610	418	558	197	74	1.486
20 -- 30	75	185	123	202	61	21	483
30 -- 50	77	160	93	152	48	16	405
50 -- 100	42	100	64	98	39	14	254
100 ed oltre	28	66	36	60	18	11	165
TOTALE	19.293	28.265	18.311	20.756	4.365	1.703	70.017

Tavola 2.61 - Persone per categoria di altra manodopera aziendale, classe di superficie totale, classe di superficie agricola utilizzata (SAU) e sesso

ALTRA MANODOPERA AZIENDALE					
CLASSI DI SUPERFICIE TOTALE CLASSI DI SAU	DIRIGENTI E IMPIEGATI		OPERAI ED ASSIMILATI		Totale
	A tempo indeterminato	A tempo determinato	A tempo indeterminato	A tempo determinato	
TOTALE					
CLASSI DI SUPERFICIE TOTALE (in ettari)					
Senza superficie	-	2	2	5	9
Meno di 1 ettaro	24	452	70	1.906	2.452
1 -- 2	15	225	60	1.237	1.537
2 -- 3	20	104	44	736	904
3 -- 5	16	164	65	1.047	1.292
5 -- 10	37	151	65	1.056	1.309
10 -- 20	40	153	72	918	1.183
20 -- 30	36	67	31	316	450
30 -- 50	47	74	81	475	677
50 -- 100	48	64	112	490	714
100 ed oltre	184	151	445	577	1.357
TOTALE	467	1.607	1.047	8.763	11.884
CLASSI DI SAU (in ettari)					
Senza superficie	21	22	43	107	193
Meno di 1 ettaro	36	553	85	2.359	3.033
1 -- 2	27	200	76	1.202	1.505
2 -- 3	12	113	30	667	822
3 -- 5	25	124	45	1.041	1.235
5 -- 10	32	146	69	1.037	1.284
10 -- 20	42	118	76	681	917
20 -- 30	32	58	34	298	422
30 -- 50	37	88	73	472	670
50 -- 100	52	46	101	444	643
100 ed oltre	151	139	415	455	1.160
TOTALE	467	1.607	1.047	8.763	11.884
MASCHI					
CLASSI DI SUPERFICIE TOTALE (in ettari)					
Senza superficie	-	2	2	5	9
Meno di 1 ettaro	22	334	59	1.522	1.937
1 -- 2	13	168	43	885	1.109
2 -- 3	16	69	29	501	615
3 -- 5	11	125	46	669	851
5 -- 10	26	114	52	593	785
10 -- 20	33	104	58	540	735
20 -- 30	28	41	27	163	259
30 -- 50	37	36	72	267	412
50 -- 100	36	50	108	295	489
100 ed oltre	155	113	433	382	1.083
TOTALE	377	1.156	929	5.822	8.284
CLASSI DI SAU (in ettari)					
Senza superficie	15	20	42	93	170
Meno di 1 ettaro	32	414	70	1.874	2.390
1 -- 2	20	148	52	829	1.049
2 -- 3	12	79	24	452	567
3 -- 5	19	93	28	646	786
5 -- 10	23	100	56	591	770
10 -- 20	37	81	62	381	561
20 -- 30	23	33	26	160	242
30 -- 50	30	48	68	240	386
50 -- 100	43	35	97	264	439
100 ed oltre	123	105	404	292	924
TOTALE	377	1.156	929	5.822	8.284

Tavola 2.61 segue - Persone per categoria di altra manodopera aziendale, classe di superficie totale, classe di superficie agricola utilizzata (SAU) e sesso

ALTRA MANODOPERA AZIENDALE					
CLASSI DI SUPERFICIE TOTALE CLASSI DI SAU	DIRIGENTI E IMPIEGATI		OPERAI ED ASSIMILATI		Totale
	A tempo indeterminato	A tempo determinato	A tempo indeterminato	A tempo determinato	
FEMMINE					
CLASSI DI SUPERFICIE TOTALE (in ettari)					
Senza superficie	-	-	-	-	-
Meno di 1 ettaro	2	118	11	384	515
1 -- 2	2	57	17	352	428
2 -- 3	4	35	15	235	289
3 -- 5	5	39	19	378	441
5 -- 10	11	37	13	463	524
10 -- 20	7	49	14	378	448
20 -- 30	8	26	4	153	191
30 -- 50	10	38	9	208	265
50 -- 100	12	14	4	195	225
100 ed oltre	29	38	12	195	274
TOTALE	90	451	118	2.941	3.600
CLASSI DI SAU (in ettari)					
Senza superficie	6	2	1	14	23
Meno di 1 ettaro	4	139	15	485	643
1 -- 2	7	52	24	373	456
2 -- 3	-	34	6	215	255
3 -- 5	6	31	17	395	449
5 -- 10	9	46	13	446	514
10 -- 20	5	37	14	300	356
20 -- 30	9	25	8	138	180
30 -- 50	7	40	5	232	284
50 -- 100	9	11	4	180	204
100 ed oltre	28	34	11	163	236
TOTALE	90	451	118	2.941	3.601

Tavola 2.62 - Persone per categoria di manodopera familiare, forma di conduzione, zona altimetrica e sesso

		FAMILIARI E PARENTI DEL CONDUTTORE					
FORME DI CONDUZIONE ZONE ALTIMETRICHE	Conduttore	CONIUGE		ALTRI FAMILIARI DEL CONDUTTORE		Parenti del conduttore	Totale
		Totale	Di cui che lavora in azienda	Totale	Di cui che lavorano in azienda		
TOTALE							
FORME DI CONDUZIONE							
Conduzione diretta del coltivatore	58.906	38.570	27.023	47.894	13.290	6.218	151.588
<i>Con solo manodopera familiare</i>	<i>54.720</i>	<i>36.174</i>	<i>25.454</i>	<i>44.587</i>	<i>12.110</i>	<i>5.505</i>	<i>140.986</i>
<i>Con manodopera familiare prevalente</i>	<i>3.109</i>	<i>1.934</i>	<i>1.356</i>	<i>2.733</i>	<i>1.040</i>	<i>647</i>	<i>8.423</i>
<i>Con manodopera extrafamiliare prevalente</i>	<i>1.077</i>	<i>462</i>	<i>213</i>	<i>574</i>	<i>140</i>	<i>66</i>	<i>2.179</i>
Conduzione con salariati	542	243	80	308	80	26	1.119
Conduzione a colonia parziaria appoderata	9	5	1	7	2	2	23
TOTALE	59.457	38.818	27.104	48.209	13.372	6.246	152.730
ZONE ALTIMETRICHE							
Montagna	8.633	4.686	3.171	6.401	1.857	838	20.558
Collina	47.198	32.006	22.570	38.648	10.374	4.866	122.718
Pianura	3.626	2.126	1.363	3.160	1.141	542	9.454
TOTALE	59.457	38.818	27.104	48.209	13.372	6.246	152.730
MASCHI							
FORME DI CONDUZIONE							
Conduzione diretta del coltivatore	39.820	10.486	8.761	27.274	8.944	4.525	82.105
<i>Con solo manodopera familiare</i>	<i>37.216</i>	<i>9.811</i>	<i>8.240</i>	<i>25.461</i>	<i>8.203</i>	<i>4.029</i>	<i>76.517</i>
<i>Con manodopera familiare prevalente</i>	<i>1.968</i>	<i>540</i>	<i>448</i>	<i>1.529</i>	<i>651</i>	<i>445</i>	<i>4.482</i>
<i>Con manodopera extrafamiliare prevalente</i>	<i>636</i>	<i>135</i>	<i>73</i>	<i>284</i>	<i>90</i>	<i>51</i>	<i>1.106</i>
Conduzione con salariati	337	67	32	174	61	17	595
Conduzione a colonia parziaria appoderata	7	-	-	5	2	1	13
TOTALE	40.164	10.553	8.793	27.453	9.007	4.543	82.713
ZONE ALTIMETRICHE							
Montagna	5.835	1.195	957	3.736	1.303	631	11.397
Collina	31.686	8.898	7.492	21.896	6.920	3.561	66.041
Pianura	2.643	460	344	1.821	784	351	5.275
TOTALE	40.164	10.553	8.793	27.453	9.007	4.543	82.713
FEMMINE							
FORME DI CONDUZIONE							
Conduzione diretta del coltivatore	19.086	28.084	18.262	20.620	4.346	1.693	69.483
<i>Con solo manodopera familiare</i>	<i>17.504</i>	<i>26.363</i>	<i>17.214</i>	<i>19.126</i>	<i>3.907</i>	<i>1.476</i>	<i>64.469</i>
<i>Con manodopera familiare prevalente</i>	<i>1.141</i>	<i>1.394</i>	<i>908</i>	<i>1.204</i>	<i>389</i>	<i>202</i>	<i>3.941</i>
<i>Con manodopera extrafamiliare prevalente</i>	<i>441</i>	<i>327</i>	<i>140</i>	<i>290</i>	<i>50</i>	<i>15</i>	<i>1.073</i>
Conduzione con salariati	205	176	48	134	19	9	524
Conduzione a colonia parziaria appoderata	2	5	1	2	-	1	10
TOTALE	19.293	28.265	18.311	20.756	4.365	1.703	70.017
ZONE ALTIMETRICHE							
Montagna	2.798	3.491	2.214	2.665	554	207	9.161
Collina	15.512	23.108	15.078	16.752	3.454	1.305	56.677
Pianura	983	1.666	1.019	1.339	357	191	4.179
TOTALE	19.293	28.265	18.311	20.756	4.365	1.703	70.017

Tavola 2.63 - Persone per categoria di altra manodopera aziendale, forma di conduzione, zona altimetrica e sesso

	ALTRA MANODOPERA AZIENDALE				
FORME DI CONDUZIONE ZONE ALTIMETRICHE	DIRIGENTI E IMPIEGATI		OPERAI ED ASSIMILATI		Totale
	A tempo indeterminato	A tempo determinato	A tempo indeterminato	A tempo determinato	
TOTALE					
FORME DI CONDUZIONE					
Conduzione diretta del coltivatore	59	1.233	405	6.920	8.617
Con manodopera familiare prevalente	17	782	192	4.311	5.302
Con manodopera extrafamiliare prevalente	42	451	213	2.609	3.315
Conduzione con salariati	405	372	642	1.793	3.212
Conduzione a colonia parziaria appoderata	-	1	-	10	11
Altra forma di conduzione	3	1	-	40	44
TOTALE	467	1.607	1.047	8.763	11.884
ZONE ALTIMETRICHE					
Montagna	35	138	36	532	741
Collina	271	1.318	561	7.145	9.295
Pianura	161	151	450	1.086	1.848
TOTALE	467	1.607	1.047	8.763	11.884
MASCHI					
FORME DI CONDUZIONE					
Conduzione diretta del coltivatore	43	882	332	4.685	5.942
Con manodopera familiare prevalente	15	595	154	3.022	3.786
Con manodopera extrafamiliare prevalente	28	287	178	1.663	2.156
Conduzione con salariati	331	272	597	1.092	2.292
Conduzione a colonia parziaria appoderata	-	1	-	5	6
Altra forma di conduzione	3	1	-	40	44
TOTALE	377	1.156	929	5.822	8.284
ZONE ALTIMETRICHE					
Montagna	30	125	33	471	659
Collina	226	904	466	4.627	6.223
Pianura	121	127	430	724	1.402
TOTALE	377	1.156	929	5.822	8.284
FEMMINE					
FORME DI CONDUZIONE					
Conduzione diretta del coltivatore	16	351	73	2.235	2.675
Con manodopera familiare prevalente	2	187	38	1.289	1.516
Con manodopera extrafamiliare prevalente	14	164	35	946	1.159
Conduzione con salariati	74	100	45	701	920
Conduzione a colonia parziaria appoderata	-	-	-	5	5
Altra forma di conduzione	-	-	-	-	-
TOTALE	90	451	118	2.941	3.600
ZONE ALTIMETRICHE					
Montagna	5	13	3	61	82
Collina	45	414	95	2.518	3.072
Pianura	40	24	20	362	446
TOTALE	90	451	118	2.941	3.600

Tavola 2.64 - Componenti la famiglia del conduttore per numero di componenti, classe di superficie agricola utilizzata (SAU) , classe di giornate di lavoro aziendale e sesso

CLASSI DI SAU CLASSI DI GIORNATE DI LAVORO AZIENDALE	NUMERO DI COMPONENTI							Totale
	1	2	3	4	5	6 ED OLTRE		
						Famiglie	Componenti	
TOTALE								
CLASSI DI SAU (in ettari)								
Senza superficie	237	350	105	220	85	1	6	1.003
Meno di 1 ettaro	9.804	28.620	17.604	27.148	9.050	204	1.292	93.518
1 -- 2	2.221	6.742	4.884	6.864	2.475	87	546	23.732
2 -- 3	774	2.432	1.731	2.712	925	25	162	8.736
3 -- 5	624	1.796	1.635	2.304	885	24	152	7.396
5 -- 10	413	1.344	1.194	1.972	790	51	337	6.050
10 -- 20	225	590	639	1.048	470	33	218	3.190
20 -- 30	80	182	201	296	185	15	97	1.041
30 -- 50	73	180	195	224	110	11	70	852
50 -- 100	41	96	111	196	120	3	18	582
100 ed oltre	46	76	57	84	85	6	36	384
TOTALE	14.538	42.408	28.356	43.068	15.180	460	2.934	146.484
CLASSI DI GIORNATE DI LAVORO AZIENDALE								
Meno di 50	10.547	32.245	22.580	36.399	12.888	224	2.311	116.970
50 -- 100	2.040	5.263	2.586	3.191	1.010	72	220	14.310
100 -- 200	1.105	2.892	1.732	1.810	623	58	158	8.320
200 -- 300	363	968	673	747	286	48	105	3.142
300 -- 500	483	1.040	785	921	373	58	140	3.742
500 -- 1000	-	-	-	-	-	-	-	-
1000 -- 2500	-	-	-	-	-	-	-	-
2500 ed oltre	-	-	-	-	-	-	-	-
TOTALE	14.538	42.408	28.356	43.068	15.180	460	2.934	146.484
MASCHI								
CLASSI DI SAU (in ettari)								
Senza superficie	153	180	62	115	48	1	4	562
Meno di 1 ettaro	5.734	14.385	9.400	14.336	4.847	204	716	49.418
1 -- 2	1.434	3.454	2.611	3.641	1.317	87	283	12.740
2 -- 3	517	1.262	962	1.438	487	25	87	4.753
3 -- 5	433	932	881	1.199	469	24	88	4.002
5 -- 10	271	710	663	1.083	396	51	180	3.303
10 -- 20	169	306	342	593	251	33	117	1.778
20 -- 30	63	101	109	160	99	15	47	579
30 -- 50	54	93	114	107	58	11	37	463
50 -- 100	31	55	65	114	68	3	9	342
100 ed oltre	33	41	38	47	48	6	23	230
TOTALE	8.892	21.519	15.247	22.833	8.088	460	1.591	78.170
CLASSI DI GIORNATE DI LAVORO AZIENDALE								
Meno di 50	5.875	14.520	11.286	18.353	6.597	224	1.194	57.825
50 -- 100	1.488	3.499	1.756	2.177	665	72	131	9.716
100 -- 200	835	2.033	1.160	1.125	396	58	97	5.646
200 -- 300	286	695	457	478	174	48	68	2.158
300 -- 500	408	772	588	700	256	58	101	2.825
500 -- 1000	-	-	-	-	-	-	-	-
1000 -- 2500	-	-	-	-	-	-	-	-
2500 ed oltre	-	-	-	-	-	-	-	-
TOTALE	8.892	21.519	15.247	22.833	8.088	460	1.591	78.170

Tavola 2.64 segue - Componenti la famiglia del conduttore per numero di componenti , classe di superficie agricola utilizzata (SAU), classe di giornate di lavoro aziendale e sesso

CLASSI DI SAU CLASSI DI GIORNATE DI LAVORO AZIENDALE	NUMERO DI COMPONENTI							Totale
	1	2	3	4	5	6 ED OLTRE		
						Famiglie	Componenti	
FEMMINE								
CLASSI DI SAU (in ettari)								
Senza superficie	84	170	43	105	37	1	2	441
Meno di 1 ettaro	4.070	14.235	8.204	12.812	4.203	204	576	44.100
1 -- 2	787	3.288	2.273	3.223	1.158	87	263	10.992
2 -- 3	257	1.170	769	1.274	438	25	75	3.983
3 -- 5	191	864	754	1.105	416	24	64	3.394
5 -- 10	142	634	531	889	394	51	157	2.747
10 -- 20	56	284	297	455	219	33	101	1.412
20 -- 30	17	81	92	136	86	15	50	462
30 -- 50	19	87	81	117	52	11	33	389
50 -- 100	10	41	46	82	52	3	9	240
100 ed oltre	13	35	19	37	37	6	13	154
TOTALE	5.646	20.889	13.109	20.235	7.092	460	1.343	68.314
CLASSI DI GIORNATE DI LAVORO AZIENDALE								
Meno di 50	4.672	17.725	11.294	18.046	6.291	224	1.117	59.145
50 -- 100	552	1.764	830	1.014	345	72	89	4.594
100 -- 200	270	859	572	685	227	58	61	2.674
200 -- 300	77	273	216	269	112	48	37	984
300 -- 500	75	268	197	221	117	58	39	917
500 -- 1000	-	-	-	-	-	-	-	-
1000 -- 2500	-	-	-	-	-	-	-	-
2500 ed oltre	-	-	-	-	-	-	-	-
TOTALE	5.646	20.889	13.109	20.235	7.092	460	1.343	68.314

Tavola 2.65 - Componenti la famiglia del conduttore per numero di componenti, forma di conduzione, zona altimetrica e sesso

FORME DI CONDUZIONE ZONE ALTIMETRICHE	NUMERO DI COMPONENTI							Totale
	1	2	3	4	5	6 ED OLTRE		
						Famiglie	Componenti	
TOTALE								
FORME DI CONDUZIONE								
Conduzione diretta del coltivatore	14.295	42.094	28.140	42.840	15.085	457	2.916	145.370
Con solo manodopera familiare	13.023	39.328	26.361	40.084	14.060	413	2.625	135.481
Con manodopera familiare prevalente	769	2.128	1.485	2.296	850	37	248	7.776
Con manodopera extrafamiliare prevalente	503	638	294	460	175	7	43	2.113
Conduzione con salariati	241	308	207	224	95	3	18	1.093
Conduzione a colonia parziaria appoderata	2	6	9	4	-	-	-	21
TOTALE	14.538	42.408	28.356	43.068	15.180	460	2.934	146.484
ZONE ALTIMETRICHE								
Montagna	2.951	5.200	3.780	5.500	1.990	49	299	19.720
Collina	10.485	35.076	22.980	35.004	12.110	342	2.197	117.852
Pianura	1.102	2.132	1.596	2.564	1.080	69	438	8.912
TOTALE	14.538	42.408	28.356	43.068	15.180	460	2.934	146.484
MASCHI								
FORME DI CONDUZIONE								
Conduzione diretta del coltivatore	8.756	21.363	15.132	22.718	8.031	457	1.580	77.580
Con solo manodopera familiare	8.117	19.981	14.190	21.276	7.488	413	1.436	72.488
Con manodopera familiare prevalente	388	1.069	789	1.206	462	37	123	4.037
Con manodopera extrafamiliare prevalente	251	313	153	236	81	7	21	1.055
Conduzione con salariati	135	153	110	112	57	3	11	578
Conduzione a colonia parziaria appoderata	1	3	5	3	-	-	-	12
TOTALE	8.892	21.519	15.247	22.833	8.088	460	1.591	78.170
ZONE ALTIMETRICHE								
Montagna	1.831	2.697	2.045	2.930	1.097	49	166	10.766
Collina	6.325	17.720	12.322	18.504	6.421	342	1.188	62.480
Pianura	736	1.102	880	1.399	570	69	237	4.924
TOTALE	8.892	21.519	15.247	22.833	8.088	460	1.591	78.170
FEMMINE								
FORME DI CONDUZIONE								
Conduzione diretta del coltivatore	5.539	20.731	13.008	20.122	7.054	457	1.336	67.790
Con solo manodopera familiare	4.906	19.347	12.171	18.808	6.572	413	1.189	62.993
Con manodopera familiare prevalente	381	1.059	696	1.090	388	37	125	3.739
Con manodopera extrafamiliare prevalente	252	325	141	224	94	7	22	1.058
Conduzione con salariati	106	155	97	112	38	3	7	515
Conduzione a colonia parziaria appoderata	1	3	4	1	-	-	-	9
TOTALE	5.646	20.889	13.109	20.235	7.092	460	1.343	68.314
ZONE ALTIMETRICHE								
Montagna	1.120	2.503	1.735	2.570	893	49	133	8.954
Collina	4.160	17.356	10.658	16.500	5.689	342	1.009	55.372
Pianura	366	1.030	716	1.165	510	69	201	3.988
TOTALE	5.646	20.889	13.109	20.235	7.092	460	1.343	68.314

Tavola 2.66 - Componenti la famiglia e parenti del conduttore con attività lavorativa esercitata esclusivamente o prevalentemente presso l'azienda o fuori l'azienda per settore di attività economica, classe di superficie agricola utilizzata (SAU) e forma di conduzione

CLASSI DI SAU FORME DI CONDUZIONE	Esclusivamente presso l'azienda	PREVALENTEMENTE PRESSO L'AZIENDA					Totale
		In agricoltura	Nell'industria	Nel commercio, pubblici esercizi e alberghi	Nei servizi (esclusa la Pubblica Ammin.)	Nella Pubblica Ammin.	
CONDUTTORE							
CLASSI DI SAU (in ettari)							
Senza superficie	375	1	-	1	1	-	3
Meno di 1 ettaro	25.470	12	14	18	37	8	89
1 -- 2	6.474	18	7	7	13	6	51
2 -- 3	2.481	17	6	10	8	2	43
3 -- 5	2.169	21	4	4	14	4	47
5 -- 10	1.753	26	2	13	10	4	55
10 -- 20	936	12	1	5	8	-	26
20 -- 30	297	6	2	2	2	-	12
30 -- 50	281	4	-	-	3	-	7
50 -- 100	173	4	-	-	4	-	8
100 ed oltre	124	3	1	2	1	1	8
TOTALE	40.533	124	37	62	101	25	349
FORME DI CONDUZIONE							
Conduzione diretta del coltivatore	40.148	121	37	61	98	24	341
Con solo manodopera familiare	37.161	104	34	51	90	22	301
Con manodopera familiare prevalente	2.225	15	2	8	7	2	34
Con manodopera extrafamiliare prevalente	762	2	1	2	1	-	6
Conduzione con salariati	377	3	-	1	3	1	8
Conduzione a colonia parziaria appoderata	8	-	-	-	-	-	-
TOTALE	40.533	124	37	62	101	25	349
CONIUGE							
CLASSI DI SAU (in ettari)							
Senza superficie	173	-	-	1	-	-	1
Meno di 1 ettaro	18.961	3	3	4	10	4	24
1 -- 2	4.745	1	-	3	-	-	4
2 -- 3	1.729	1	1	1	2	1	6
3 -- 5	1.488	1	1	2	2	-	6
5 -- 10	1.182	4	-	1	1	-	6
10 -- 20	604	2	-	-	2	1	5
20 -- 30	173	2	-	-	-	-	2
30 -- 50	152	1	1	-	-	-	2
50 -- 100	98	-	-	-	-	-	-
100 ed oltre	58	-	-	-	-	-	-
TOTALE	29.363	15	6	12	17	6	56
FORME DI CONDUZIONE							
Conduzione diretta del coltivatore	29.194	15	6	12	17	6	56
Con solo manodopera familiare	27.454	13	6	9	14	6	48
Con manodopera familiare prevalente	1.421	1	-	3	3	-	7
Con manodopera extrafamiliare prevalente	319	1	-	-	-	-	1
Conduzione con salariati	164	-	-	-	-	-	-
Conduzione a colonia parziaria appoderata	5	-	-	-	-	-	-
TOTALE	29.363	15	6	12	17	6	56

Tavola 2.66 segue - Componenti la famiglia e parenti del conduttore con attività lavorativa esercitata esclusivamente o prevalentemente presso l'azienda o fuori l'azienda per settore di attività economica, classe di superficie agricola utilizzata (SAU) e forma di conduzione

CLASSI DI SAU FORME DI CONDUZIONE	Esclusivamente presso l'azienda	PREVALENTEMENTE PRESSO L'AZIENDA					Totale
		In agricoltura	Nell'industria	Nel commercio, pubblici esercizi e alberghi	Nei servizi (esclusa la Pubblica Ammin.)	Nella Pubblica Ammin.	
ALTRI FAMILIARI CHE LAVORANO IN AZIENDA							
CLASSI DI SAU (in ettari)							
Senza superficie	29	-	-	-	-	-	-
Meno di 1 ettaro	3.487	3	-	1	3	1	8
1 -- 2	1.349	4	1	1	-	-	6
2 -- 3	604	3	1	2	1	-	7
3 -- 5	648	3	1	3	5	-	12
5 -- 10	686	5	2	4	1	-	12
10 -- 20	467	1	-	2	2	-	5
20 -- 30	146	1	-	-	-	1	2
30 -- 50	116	-	-	1	-	-	1
50 -- 100	122	3	-	-	-	-	3
100 ed oltre	62	3	-	1	-	-	4
TOTALE	7.716	26	5	15	12	2	60
FORME DI CONDUZIONE							
Conduzione diretta del coltivatore	7.661	22	5	15	12	2	56
Con solo manodopera familiare	6.945	18	4	11	9	2	44
Con manodopera familiare prevalente	635	1	1	3	3	-	8
Con manodopera extrafamiliare prevalente	81	3	-	1	-	-	4
Conduzione con salariati	55	4	-	-	-	-	4
Conduzione a colonia parziaria appoderata	-	-	-	-	-	-	-
TOTALE	7.716	26	5	15	12	2	60
PARENTI							
CLASSI DI SAU (in ettari)							
Senza superficie	16	-	-	-	-	-	-
Meno di 1 ettaro	1.580	-	-	-	2	-	2
1 -- 2	536	-	1	-	-	1	2
2 -- 3	225	1	-	-	-	-	1
3 -- 5	223	-	-	-	-	-	-
5 -- 10	246	-	-	-	1	1	2
10 -- 20	120	2	-	-	-	-	2
20 -- 30	58	-	1	-	-	-	1
30 -- 50	40	-	-	-	-	1	1
50 -- 100	49	-	-	-	1	-	1
100 ed oltre	39	2	-	-	-	-	2
TOTALE	3.132	5	2	-	4	3	14
FORME DI CONDUZIONE							
Conduzione diretta del coltivatore	3.115	5	2	-	4	3	14
Con solo manodopera familiare	2.734	3	1	-	4	3	11
Con manodopera familiare prevalente	336	1	1	-	-	-	2
Con manodopera extrafamiliare prevalente	45	1	-	-	-	-	1
Conduzione con salariati	16	-	-	-	-	-	-
Conduzione a colonia parziaria appoderata	1	-	-	-	-	-	-
TOTALE	3.132	5	2	-	4	3	14

Tavola 2.66 segue - Componenti la famiglia e parenti del conduttore con attività lavorativa esercitata esclusivamente o prevalentemente presso l'azienda o fuori l'azienda per settore di attività economica, classe di superficie agricola utilizzata (SAU) e forma di conduzione

CLASSI DI SAU FORME DI CONDUZIONE	PREVALENTEMENTE FUORI L'AZIENDA					Totale
	In agricoltura	Nell'industria	Nel commercio, pubblici esercizi e alberghi	Nei servizi (esclusa la Pubblica Ammin.)	Nella Pubblica Ammin.	
CONDUTTORE						
CLASSI DI SAU (in ettari)						
Senza superficie	10	20	27	54	31	142
Meno di 1 ettaro	516	2.591	2.626	4.658	2.833	13.224
1 -- 2	141	543	600	1.018	691	2.993
2 -- 3	79	146	184	314	208	931
3 -- 5	56	95	153	191	133	628
5 -- 10	46	52	87	113	79	377
10 -- 20	20	19	34	52	35	160
20 -- 30	7	6	16	19	7	55
30 -- 50	7	4	8	8	2	29
50 -- 100	3	2	3	8	5	21
100 ed oltre	4	2	-	8	1	15
TOTALE	889	3.480	3.738	6.443	4.025	18.575
FORME DI CONDUZIONE						
Conduzione diretta del coltivatore	883	3.464	3.699	6.379	3.992	18.417
Con solo manodopera familiare	821	3.318	3.441	5.962	3.716	17.258
Con manodopera familiare prevalente	50	112	185	303	200	850
Con manodopera extrafamiliare prevalente	12	34	73	114	76	309
Conduzione con salariati	6	15	39	64	33	157
Conduzione a colonia parziaria appoderata	-	1	-	-	-	1
TOTALE	889	3.480	3.738	6.443	4.025	18.575
CONIUGE						
CLASSI DI SAU (in ettari)						
Senza superficie	1	10	13	25	14	63
Meno di 1 ettaro	304	987	1.374	2.130	1.521	6.316
1 -- 2	115	198	359	482	374	1.528
2 -- 3	51	62	124	169	117	523
3 -- 5	31	47	110	96	116	400
5 -- 10	29	35	65	75	96	300
10 -- 20	5	15	32	47	37	136
20 -- 30	3	4	13	13	14	47
30 -- 50	1	8	7	14	18	48
50 -- 100	2	2	5	7	7	23
100 ed oltre	1	3	4	5	2	15
TOTALE	543	1.371	2.106	3.063	2.316	9.399
FORME DI CONDUZIONE						
Conduzione diretta del coltivatore	540	1.366	2.088	3.032	2.294	9.320
Con solo manodopera familiare	508	1.292	1.921	2.832	2.119	8.672
Con manodopera familiare prevalente	28	60	126	153	139	506
Con manodopera extrafamiliare prevalente	4	14	41	47	36	142
Conduzione con salariati	3	5	18	31	22	79
Conduzione a colonia parziaria appoderata	-	-	-	-	-	-
TOTALE	543	1.371	2.106	3.063	2.316	9.399

Tavola 2.66 segue - Componenti la famiglia e parenti del conduttore con attività lavorativa esercitata esclusivamente o prevalentemente presso l'azienda o fuori l'azienda per settore di attività economica, classe di superficie agricola utilizzata (SAU) e forma di conduzione

CLASSI DI SAU FORME DI CONDUZIONE	PREVALENTEMENTE FUORI L'AZIENDA					Totale
	In agricoltura	Nell'industria	Nel commercio, pubblici esercizi e alberghi	Nei servizi (esclusa la Pubblica Ammin.)	Nella Pubblica Ammin.	
ALTRI FAMILIARI CHE LAVORANO IN AZIENDA						
CLASSI DI SAU (in ettari)						
Senza superficie	-	3	-	5	2	10
Meno di 1 ettaro	129	625	633	1.039	581	3.007
1 -- 2	74	209	236	402	243	1.164
2 -- 3	30	79	95	157	92	453
3 -- 5	31	66	72	138	82	389
5 -- 10	33	58	68	101	56	316
10 -- 20	13	16	36	50	22	137
20 -- 30	5	8	10	17	11	51
30 -- 50	9	5	4	12	5	35
50 -- 100	3	4	4	6	3	20
100 ed oltre	4	2	4	2	2	14
TOTALE	331	1.075	1.162	1.929	1.099	5.596
FORME DI CONDUZIONE						
Conduzione diretta del coltivatore	327	1.071	1.159	1.920	1.096	5.573
Con solo manodopera familiare	295	1.000	1.059	1.761	1.006	5.121
Con manodopera familiare prevalente	26	62	82	145	82	397
Con manodopera extrafamiliare prevalente	6	9	18	14	8	55
Conduzione con salariati	4	3	3	8	3	21
Conduzione a colonia parziaria appoderata	-	1	-	1	-	2
TOTALE	331	1.075	1.162	1.929	1.099	5.596
PARENTI						
CLASSI DI SAU (in ettari)						
Senza superficie	1	1	9	3	2	16
Meno di 1 ettaro	82	386	285	588	463	1.804
1 -- 2	46	121	92	205	138	602
2 -- 3	23	40	49	64	62	238
3 -- 5	19	34	35	58	54	200
5 -- 10	12	14	29	36	37	128
10 -- 20	6	11	14	28	15	74
20 -- 30	-	4	2	2	5	13
30 -- 50	-	-	5	3	3	11
50 -- 100	1	-	-	3	2	6
100 ed oltre	-	3	-	2	3	8
TOTALE	190	614	520	992	784	3.100
FORME DI CONDUZIONE						
Conduzione diretta del coltivatore	190	610	519	987	783	3.089
Con solo manodopera familiare	167	557	466	879	691	2.760
Con manodopera familiare prevalente	22	51	49	102	85	309
Con manodopera extrafamiliare prevalente	1	2	4	6	7	20
Conduzione con salariati	-	3	1	5	1	10
Conduzione a colonia parziaria appoderata	-	1	-	-	-	1
TOTALE	190	614	520	992	784	3.100

Tavola 2.67 - Capi azienda per classe di superficie totale, titolo di studio e sesso

CLASSI DI SUPERFICIE TOTALE TITOLI DI STUDIO	CAPI AZIENDA				
	Conduttore	Coniuge	Familiare	Parente	Altra persona
TOTALE					
CLASSI DI SUPERFICIE TOTALE					
Senza superficie	39	-	-	-	3
Meno di 1 ettaro	32.807	966	333	215	30
1 -- 2	11.398	299	141	74	31
2 -- 3	4.276	84	56	25	25
3 -- 5	3.439	66	46	22	26
5 -- 10	2.433	43	41	10	45
10 -- 20	1.373	15	28	6	53
20 -- 30	399	4	1	2	31
30 -- 50	355	4	9	1	48
50 -- 100	254	2	4	-	51
100 ed oltre	187	-	-	-	150
TOTALE	56.960	1.483	659	355	493
TITOLI DI STUDIO					
Conseguito in scuole ad indirizzo agrario	1.257	15	18	2	64
<i>Laurea o diploma universitario</i>	245	-	3	2	33
<i>Diploma di scuola media superiore</i>	1.012	15	15	-	31
Conseguito in altri tipi di scuole	52.625	1.422	624	334	426
<i>Laurea o diploma universitario</i>	1.680	30	23	8	95
<i>Diploma di scuola media superiore</i>	10.837	247	168	62	239
<i>Licenza di scuola media inferiore</i>	14.749	462	283	126	60
<i>Licenza di scuola elementare</i>	25.359	683	150	138	32
Capi azienda privi di titolo di studio	3.078	46	17	19	3
TOTALE	56.960	1.483	659	355	493
Capi azienda che frequentano o hanno frequentato corsi professionali	2.008	57	36	25	56
MASCHI					
CLASSI DI SUPERFICIE TOTALE					
Senza superficie	32	-	-	-	3
Meno di 1 ettaro	21.789	847	281	194	26
1 -- 2	8.086	243	120	63	29
2 -- 3	3.123	68	42	20	24
3 -- 5	2.589	52	42	18	19
5 -- 10	1.855	31	30	9	40
10 -- 20	1.090	9	23	6	44
20 -- 30	307	3	1	2	28
30 -- 50	290	4	7	1	46
50 -- 100	197	2	4	-	48
100 ed oltre	144	-	-	-	145
TOTALE	39.502	1.259	550	313	452
TITOLI DI STUDIO					
Conseguito in scuole ad indirizzo agrario	968	15	16	2	62
<i>Laurea o diploma universitario</i>	196	-	3	2	32
<i>Diploma di scuola media superiore</i>	772	15	13	-	30
Conseguito in altri tipi di scuole	36.751	1.210	520	299	387
<i>Laurea o diploma universitario</i>	1.232	29	18	7	85
<i>Diploma di scuola media superiore</i>	7.573	225	144	57	219
<i>Licenza di scuola media inferiore</i>	10.797	405	239	115	54
<i>Licenza di scuola elementare</i>	17.149	551	119	120	29
Capi azienda privi di titolo di studio	1.783	34	14	12	3
TOTALE	39.502	1.259	550	313	452
Capi azienda che frequentano o hanno frequentato corsi professionali	1.741	49	29	23	53

Tavola 2.67 segue - Capi azienda per classe di superficie totale, titolo di studio e sesso

CLASSI DI SUPERFICIE TOTALE TITOLI DI STUDIO	CAPI AZIENDA				
	Conduttore	Coniuge	Familiare	Parente	Altra persona
FEMMINE					
CLASSI DI SUPERFICIE TOTALE					
Senza superficie	7	-	-	-	-
Meno di 1 ettaro	11.018	119	52	21	4
1 -- 2	3.312	56	21	11	2
2 -- 3	1.153	16	14	5	1
3 -- 5	850	14	4	4	7
5 -- 10	578	12	11	1	5
10 -- 20	283	6	5	-	9
20 -- 30	92	1	-	-	3
30 -- 50	65	-	2	-	2
50 -- 100	57	-	-	-	3
100 ed oltre	43	-	-	-	5
TOTALE	17.458	224	109	42	41
TITOLI DI STUDIO					
Conseguito in scuole ad indirizzo agrario	289	-	2	-	2
<i>Laurea o diploma universitario</i>	49	-	-	-	1
<i>Diploma di scuola media superiore</i>	240	-	2	-	1
Conseguito in altri tipi di scuole	15.874	212	104	35	39
<i>Laurea o diploma universitario</i>	448	1	5	1	10
<i>Diploma di scuola media superiore</i>	3.264	22	24	5	20
<i>Licenza di scuola media inferiore</i>	3.952	57	44	11	6
<i>Licenza di scuola elementare</i>	8.210	132	31	18	3
<i>Capi azienda privi di titolo di studio</i>	1.295	12	3	7	-
TOTALE	17.458	224	109	42	41
Capi azienda che frequentano o hanno frequentato corsi professionali	267	8	7	2	3

Tavola 2.68 - Giornate di lavoro dei capi azienda per classe di superficie totale, titolo di studio e sesso

CLASSI DI SUPERFICIE TOTALE TITOLI DI STUDIO	CAPI AZIENDA				
	Conduttore	Coniuge	Familiare	Parente	Altra persona
TOTALE					
CLASSI DI SUPERFICIE TOTALE					
Senza superficie	8.462	-	-	-	30
Meno di 1 ettaro	1.043.029	34.159	10.714	6.117	1.634
1 -- 2	632.053	17.095	6.655	3.997	1.388
2 -- 3	337.723	5.302	3.954	1.531	1.475
3 -- 5	358.689	5.318	5.336	2.337	1.135
5 -- 10	330.635	4.836	6.408	848	2.201
10 -- 20	225.019	2.690	4.496	350	4.142
20 -- 30	71.676	730	200	300	3.603
30 -- 50	72.759	1.010	2.085	60	6.817
50 -- 100	49.031	320	1.125	-	6.610
100 ed oltre	38.100	-	-	-	16.541
TOTALE	3.167.176	71.460	40.973	15.540	45.576
TITOLI DI STUDIO					
Conseguito in scuole ad indirizzo agrario	97.475	655	1.265	20	9.855
<i>Laurea o diploma universitario</i>	19.204	-	210	20	4.930
<i>Diploma di scuola media superiore</i>	78.271	655	1.055	-	4.925
Conseguito in altri tipi di scuole	2.924.639	68.513	38.309	14.606	35.396
<i>Laurea o diploma universitario</i>	70.565	1.157	1.633	467	8.516
<i>Diploma di scuola media superiore</i>	525.954	9.676	9.678	2.885	16.708
<i>Licenza di scuola media inferiore</i>	829.057	19.993	18.177	5.308	6.459
<i>Licenza di scuola elementare</i>	1.499.063	37.687	8.821	5.946	3.713
Capi azienda privi di titolo di studio	145.062	2.292	1.399	914	325
TOTALE	3.167.176	71.460	40.973	15.540	45.576
MASCHI					
CLASSI DI SUPERFICIE TOTALE					
Senza superficie	7.373	-	-	-	30
Meno di 1 ettaro	789.663	29.532	9.171	5.546	1.544
1 -- 2	499.084	13.232	5.997	3.412	1.368
2 -- 3	268.004	4.360	3.129	1.329	1.460
3 -- 5	292.267	3.292	4.966	1.817	1.005
5 -- 10	273.709	2.875	4.893	828	1.816
10 -- 20	195.034	910	3.611	350	3.551
20 -- 30	59.887	430	200	300	3.041
30 -- 50	64.206	1.010	1.635	60	6.495
50 -- 100	42.726	320	1.125	-	6.030
100 ed oltre	32.430	-	-	-	16.003
TOTALE	2.524.383	55.961	34.727	13.642	42.343
TITOLI DI STUDIO					
Conseguito in scuole ad indirizzo agrario	83.913	655	1.155	20	9.788
<i>Laurea o diploma universitario</i>	16.569	-	210	20	4.878
<i>Diploma di scuola media superiore</i>	67.344	655	945	-	4.910
Conseguito in altri tipi di scuole	2.334.429	53.198	32.478	12.960	32.230
<i>Laurea o diploma universitario</i>	53.351	1.127	1.188	460	7.573
<i>Diploma di scuola media superiore</i>	400.198	7.554	8.867	2.668	15.144
<i>Licenza di scuola media inferiore</i>	676.148	16.683	15.338	4.706	5.835
<i>Licenza di scuola elementare</i>	1.204.732	27.834	7.085	5.126	3.678
Capi azienda privi di titolo di studio	106.041	2.108	1.094	662	325
TOTALE	2.524.383	55.961	34.727	13.642	42.343

Tavola 2.68 segue - Giornate di lavoro dei capi azienda per classe di superficie totale, titolo di studio e sesso

CLASSI DI SUPERFICIE TOTALE TITOLI DI STUDIO	CAPI AZIENDA				
	Conduttore	Coniuge	Familiare	Parente	Altra persona
FEMMINE					
CLASSI DI SUPERFICIE TOTALE					
Senza superficie	1.089	-	-	-	-
Meno di 1 ettaro	253.366	4.627	1.543	571	90
1 -- 2	132.969	3.863	658	585	20
2 -- 3	69.719	942	825	202	15
3 -- 5	66.422	2.026	370	520	130
5 -- 10	56.926	1.961	1.515	20	385
10 -- 20	29.985	1.780	885	-	591
20 -- 30	11.789	300	-	-	562
30 -- 50	8.553	-	450	-	322
50 -- 100	6.305	-	-	-	580
100 ed oltre	5.670	-	-	-	538
TOTALE	642.793	15.499	6.246	1.898	3.233
TITOLI DI STUDIO					
Conseguito in scuole ad indirizzo agrario	13.562	-	110	-	67
<i>Laurea o diploma universitario</i>	2.635	-	-	-	52
<i>Diploma di scuola media superiore</i>	10.927	-	110	-	15
Conseguito in altri tipi di scuole	590.210	15.315	5.831	1.646	3.166
<i>Laurea o diploma universitario</i>	17.214	30	445	7	943
<i>Diploma di scuola media superiore</i>	125.756	2.122	811	217	1.564
<i>Licenza di scuola media inferiore</i>	152.909	3.310	2.839	602	624
<i>Licenza di scuola elementare</i>	294.331	9.853	1.736	820	35
Capi azienda privi di titolo di studio	39.021	184	305	252	-
TOTALE	642.793	15.499	6.246	1.898	3.233

Tavola 2.69 - Capi azienda per classe di età (in anni compiuti), classe di giornate di lavoro e sesso

CLASSI DI ETÀ' CLASSI DI GIORNATE DI LAVORO	CAPI AZIENDA				
	Conduttore	Coniuge	Familiare	Parente	Altra persona
TOTALE					
CLASSI DI ETÀ'					
Meno di 20	118	1	4	1	1
20 -- 24	201	1	13	-	3
25 -- 29	684	4	32	1	8
30 -- 34	1.492	13	63	10	20
35 -- 39	2.793	38	75	25	64
40 -- 44	4.069	91	82	37	87
45 -- 49	5.263	157	101	38	79
50 -- 54	7.017	215	82	64	75
55 -- 59	6.654	205	70	27	39
60 -- 64	7.657	245	53	36	50
65 ed oltre	21.012	513	84	116	67
TOTALE	56.960	1.483	659	355	493
CLASSI DI GIORNATE DI LAVORO					
Meno di 10	6.151	145	55	48	46
10 -- 20	14.108	343	115	82	197
20 -- 30	7.929	258	122	46	22
30 -- 50	9.571	271	122	64	23
50 -- 100	9.164	238	117	71	39
100 -- 200	5.351	153	61	29	44
200 -- 250	1.403	27	22	8	24
250 -- 300	702	15	12	2	37
300 ed oltre	2.581	33	33	5	61
TOTALE	56.960	1.483	659	355	493
MASCHI					
CLASSI DI ETÀ'					
Meno di 20	84	1	4	1	1
20 -- 24	132	-	9	-	3
25 -- 29	459	3	29	1	6
30 -- 34	989	10	54	8	17
35 -- 39	1.849	33	67	19	56
40 -- 44	2.726	75	67	33	84
45 -- 49	3.588	121	88	35	76
50 -- 54	4.822	170	68	60	69
55 -- 59	4.611	183	51	24	34
60 -- 64	5.439	213	44	30	43
65 ed oltre	14.803	450	69	102	63
TOTALE	39.502	1.259	550	313	452
CLASSI DI GIORNATE DI LAVORO					
Meno di 10	3.100	120	45	42	40
10 -- 20	8.240	298	91	76	183
20 -- 30	5.424	227	105	40	19
30 -- 50	7.226	240	103	58	19
50 -- 100	7.256	206	103	60	35
100 -- 200	4.307	117	46	23	43
200 -- 250	1.141	21	17	7	23
250 -- 300	568	11	10	2	32
300 ed oltre	2.240	19	30	5	58
TOTALE	39.502	1.259	550	313	452

Tavola 2.69 segue - Capi azienda per classe di età (in anni compiuti), classe di giornate di lavoro e sesso

CLASSI DI ETÀ' CLASSI DI GIORNATE DI LAVORO	CAPI AZIENDA				
	Conduttore	Coniuge	Familiare	Parente	Altra persona
FEMMINE					
CLASSI DI ETÀ'					
Meno di 20	34	-	-	-	-
20 -- 24	69	1	4	-	-
25 -- 29	225	1	3	-	2
30 -- 34	503	3	9	2	3
35 -- 39	944	5	8	6	8
40 -- 44	1.343	16	15	4	3
45 -- 49	1.675	36	13	3	3
50 -- 54	2.195	45	14	4	6
55 -- 59	2.043	22	19	3	5
60 -- 64	2.218	32	9	6	7
65 ed oltre	6.209	63	15	14	4
TOTALE	17.458	224	109	42	41
CLASSI DI GIORNATE DI LAVORO					
Meno di 10	3.051	25	10	6	6
10 -- 20	5.868	45	24	6	14
20 -- 30	2.505	31	17	6	3
30 -- 50	2.345	31	19	6	4
50 -- 100	1.908	32	14	11	4
100 -- 200	1.044	36	15	6	1
200 -- 250	262	6	5	1	1
250 -- 300	134	4	2	-	5
300 ed oltre	341	14	3	-	3
TOTALE	17.458	224	109	42	41

Tavola 2.70 - Giornate di lavoro dei capi azienda per classe di età (in anni compiuti), classe di giornate di lavoro e sesso

CLASSI DI ETÀ' CLASSI DI GIORNATE DI LAVORO	CAPI AZIENDA				
	Conduttore	Coniuge	Familiare	Parente	Altra persona
TOTALE					
CLASSI DI ETÀ'					
Meno di 20	6.555	15	445	340	151
20 -- 24	14.516	10	1.125	-	720
25 -- 29	47.285	130	2.359	20	1.570
30 -- 34	99.791	465	6.101	552	3.502
35 -- 39	169.740	1.095	5.950	1.276	5.264
40 -- 44	228.075	4.494	4.569	1.146	7.609
45 -- 49	278.880	6.614	4.530	877	7.677
50 -- 54	388.776	11.303	4.905	2.374	6.720
55 -- 59	391.173	10.884	3.976	1.777	2.999
60 -- 64	459.950	11.969	2.380	1.448	3.367
65 ed oltre	1.082.435	24.481	4.633	5.730	5.997
TOTALE	3.167.176	71.460	40.973	15.540	45.576
CLASSI DI GIORNATE DI LAVORO					
Meno di 10	25.459	726	256	212	158
10 -- 20	156.951	4.144	1.371	990	2.051
20 -- 30	164.120	5.403	2.537	938	476
30 -- 50	323.994	8.980	4.118	2.189	766
50 -- 100	556.385	14.660	6.803	4.260	2.361
100 -- 200	644.884	17.892	7.604	3.221	5.772
200 -- 250	283.854	5.455	4.525	1.620	5.160
250 -- 300	181.297	3.860	3.016	530	10.105
300 ed oltre	830.232	10.340	10.743	1.580	18.727
TOTALE	3.167.176	71.460	40.973	15.540	45.576
MASCHI					
CLASSI DI ETÀ'					
Meno di 20	4.809	15	445	340	151
20 -- 24	10.518	-	735	-	720
25 -- 29	36.551	70	2.348	20	1.313
30 -- 34	78.500	255	5.019	432	2.896
35 -- 39	130.478	800	5.180	844	4.595
40 -- 44	167.298	3.406	3.744	1.064	7.572
45 -- 49	210.002	4.394	3.920	812	7.287
50 -- 54	294.623	6.419	3.960	2.199	6.006
55 -- 59	306.098	8.355	3.371	1.707	2.642
60 -- 64	374.858	10.320	2.183	1.148	3.195
65 ed oltre	910.648	21.927	3.822	5.076	5.966
TOTALE	2.524.383	55.961	34.727	13.642	42.343
CLASSI DI GIORNATE DI LAVORO					
Meno di 10	13.558	628	216	179	142
10 -- 20	92.628	3.613	1.091	920	1.888
20 -- 30	112.557	4.758	2.177	813	406
30 -- 50	245.094	7.939	3.493	1.984	636
50 -- 100	442.868	12.668	6.049	3.615	2.157
100 -- 200	517.802	13.375	5.907	2.621	5.622
200 -- 250	231.024	4.255	3.500	1.400	4.930
250 -- 300	146.796	2.860	2.516	530	8.759
300 ed oltre	722.056	5.865	9.778	1.580	17.803
TOTALE	2.524.383	55.961	34.727	13.642	42.343

Tavola 2.70 segue - Giornate di lavoro dei capi azienda per classe di età (in anni compiuti), classe di giornate di lavoro e sesso

CLASSI DI ETA' CLASSI DI GIORNATE DI LAVORO	CAPI AZIENDA				
	Conduttore	Coniuge	Familiare	Parente	Altra persona
FEMMINE					
CLASSI DI ETA'					
Meno di 20	1.746	-	-	-	-
20 -- 24	3.998	10	390	-	-
25 -- 29	10.734	60	11	-	257
30 -- 34	21.291	210	1.082	120	606
35 -- 39	39.262	295	770	432	669
40 -- 44	60.777	1.088	825	82	37
45 -- 49	68.878	2.220	610	65	390
50 -- 54	94.153	4.884	945	175	714
55 -- 59	85.075	2.529	605	70	357
60 -- 64	85.092	1.649	197	300	172
65 ed oltre	171.787	2.554	811	654	31
TOTALE	642.793	15.499	6.246	1.898	3.233
CLASSI DI GIORNATE DI LAVORO					
Meno di 10	11.901	98	40	33	16
10 -- 20	64.323	531	280	70	163
20 -- 30	51.563	645	360	125	70
30 -- 50	78.900	1.041	625	205	130
50 -- 100	113.517	1.992	754	645	204
100 -- 200	127.082	4.517	1.697	600	150
200 -- 250	52.830	1.200	1.025	220	230
250 -- 300	34.501	1.000	500	-	1.346
300 ed oltre	108.176	4.475	965	-	924
TOTALE	642.793	15.499	6.246	1.898	3.233

Tavola 2.71 - Aziende interessate al contoterzismo e relativo numero di giornate di lavoro secondo l'utilizzazione dei mezzi meccanici per classe di superficie totale e classe di superficie agricola utilizzata (SAU)

CLASSI DI SUPERFICIE TOTALE CLASSI DI SAU	AZIENDE CHE UTILIZZANO MEZZI MECCANICI						
	IN ALTRE AZIENDE AGRICOLE			IN AZIENDA E FORNITI DA			
	Totale	Di proprietà solo dell'azienda	In comproprietà	Totale	Altre aziende agricole	Organismi associativi	Imprese di esercizio e noleggio
AZIENDE							
CLASSI DI SUPERFICIE TOTALE (in ettari)							
Senza superficie	-	-	-	-	-	-	-
Meno di 1 ettaro	105	87	18	9.163	6.755	686	1.731
1 -- 2	86	74	12	3.425	2.495	257	678
2 -- 3	44	39	5	1.099	768	84	249
3 -- 5	29	27	2	741	535	44	165
5 -- 10	27	27	-	516	325	27	168
10 -- 20	29	22	7	400	210	20	175
20 -- 30	10	10	-	99	53	6	41
30 -- 50	10	9	1	99	51	1	50
50 -- 100	13	12	1	79	37	5	39
100 ed oltre	6	6	-	71	23	5	46
TOTALE	359	313	46	15.692	11.252	1.135	3.342
CLASSI DI SAU (in ettari)							
Senza superficie	1	1	-	10	7	-	3
Meno di 1 ettaro	133	114	19	10.223	7.484	777	1.972
1 -- 2	81	69	12	2.901	2.138	209	559
2 -- 3	31	26	5	862	612	58	193
3 -- 5	26	25	1	598	413	34	156
5 -- 10	24	24	-	474	290	25	161
10 -- 20	29	22	7	322	167	17	143
20 -- 30	6	6	-	91	49	5	40
30 -- 50	14	12	2	88	44	3	43
50 -- 100	8	8	-	67	30	3	35
100 ed oltre	6	6	-	56	18	4	37
TOTALE	359	313	46	15.692	11.252	1.135	3.342
GIORNATE DI LAVORO EFFETTUATE							
CLASSI DI SUPERFICIE TOTALE (in ettari)							
Senza superficie	-	-	-	-	-	-	-
Meno di 1 ettaro	993	818	175	26.496	16.059	4.115	6.322
1 -- 2	2.178	1.995	183	12.908	8.335	1.585	2.988
2 -- 3	821	794	27	4.803	3.211	532	1.060
3 -- 5	467	417	50	3.753	2.765	247	741
5 -- 10	756	756	-	2.962	2.070	161	731
10 -- 20	1.154	674	480	2.595	1.538	221	836
20 -- 30	274	274	-	1.134	726	95	313
30 -- 50	923	911	12	1.180	627	3	550
50 -- 100	591	551	40	1.229	556	54	619
100 ed oltre	483	483	-	2.258	722	137	1.399
TOTALE	8.640	7.673	967	59.318	36.609	7.150	15.559
CLASSI DI SAU (in ettari)							
Senza superficie	1	1	-	85	22	-	63
Meno di 1 ettaro	1.373	1.195	178	30.103	18.128	4.698	7.277
1 -- 2	2.166	1.985	181	11.469	7.661	1.272	2.536
2 -- 3	595	549	46	3.884	2.696	367	821
3 -- 5	410	380	30	3.423	2.393	193	837
5 -- 10	839	839	-	2.803	1.985	157	661
10 -- 20	1.147	667	480	2.383	1.420	231	732
20 -- 30	122	122	-	952	629	45	278
30 -- 50	1.093	1.041	52	1.120	497	40	583
50 -- 100	411	411	-	1.281	527	17	737
100 ed oltre	483	483	-	1.815	651	130	1.034
TOTALE	8.640	7.673	967	59.318	36.609	7.150	15.559

Tavola 2.72 - Aziende interessate al contoterzismo e relativo numero di giornate di lavoro secondo l'utilizzazione dei mezzi meccanici per forma di conduzione e zona altimetrica

FORME DI CONDUZIONE ZONE ALTIMETRICHE	AZIENDE CHE UTILIZZANO MEZZI MECCANICI						
	IN ALTRE AZIENDE AGRICOLE			IN AZIENDA E FORNITI DA			
	Totale	Di proprietà solo dell'azienda	In comproprietà	Totale	Altre aziende agricole	Organismi associativi	Imprese di esercizio e noleggio
AZIENDE							
FORME DI CONDUZIONE							
Conduzione diretta del coltivatore	353	307	46	15.282	10.966	1.116	3.231
<i>Con solo manodopera familiare</i>	326	280	46	13.640	9.788	1.005	2.873
<i>Con manodopera familiare prevalente</i>	21	21	-	1.233	853	88	297
<i>Con manodopera extrafamiliare prevalente</i>	6	6	-	409	325	23	61
Conduzione con salariati	5	5	-	399	278	18	109
Conduzione a colonia parziaria appoderata	-	-	-	4	2	1	1
Altra forma di conduzione	1	1	-	7	6	-	1
TOTALE	359	313	46	15.692	11.252	1.135	3.342
ZONE ALTIMETRICHE							
Montagna	65	62	3	1.897	1.231	209	463
Collina	266	224	42	13.011	9.705	848	2.476
Pianura	28	27	1	784	316	78	403
TOTALE	359	313	46	15.692	11.252	1.135	3.342
GIORNATE DI LAVORO EFFETTUATE							
FORME DI CONDUZIONE							
Conduzione diretta del coltivatore	7.932	6.965	967	54.886	34.464	6.854	13.568
<i>Con solo manodopera familiare</i>	6.817	5.850	967	47.628	29.673	6.205	11.750
<i>Con manodopera familiare prevalente</i>	658	658	-	4.924	3.059	516	1.349
<i>Con manodopera extrafamiliare prevalente</i>	457	457	-	2.334	1.732	133	469
Conduzione con salariati	706	706	-	4.390	2.123	286	1.981
Conduzione a colonia parziaria appoderata	-	-	-	24	7	10	7
Altra forma di conduzione	2	2	-	18	15	-	3
TOTALE	8.640	7.673	967	59.318	36.609	7.150	15.559
ZONE ALTIMETRICHE							
Montagna	1.116	1.016	100	7.723	4.598	1.301	1.824
Collina	6.078	5.213	865	45.788	29.777	5.147	10.864
Pianura	1.446	1.444	2	5.807	2.234	702	2.871
TOTALE	8.640	7.673	967	59.318	36.609	7.150	15.559

Tavola 2.73 - Aziende che utilizzano mezzi meccanici in altre aziende agricole e relative giornate di lavoro per classe di giornate di lavoro effettuate in altre aziende, classe di superficie agricola utilizzata (SAU) e classe di giornate di lavoro aziendale

CLASSI DI SAU	CLASSI DI GIORNATE DI LAVORO EFFETTUATE IN ALTRE AZIENDE								Totale
CLASSI DI GIORNATE DI LAVORO AZIENDALE	1 -- 2	3 -- 4	5 -- 9	10 -- 14	15 -- 19	20 -- 29	30 -- 49	50 ed oltre	
AZIENDE									
CLASSI DI SAU (in ettari)									
Senza superficie	1	-	-	-	-	-	-	-	1
Meno di 1 ettaro	48	28	18	15	7	6	6	5	133
1 -- 2	12	7	8	17	6	13	3	15	81
2 -- 3	1	3	4	7	5	6	4	1	31
3 -- 5	1	5	4	5	3	5	2	1	26
5 -- 10	2	-	4	1	2	3	5	7	24
10 -- 20	2	-	5	3	1	5	4	9	29
20 -- 30	2	-	-	3	-	-	-	1	6
30 -- 50	-	-	-	2	1	2	3	6	14
50 -- 100	-	-	2	1	-	1	1	3	8
100 ed oltre	-	-	-	1	-	-	1	4	6
TOTALE	69	43	45	55	25	41	29	52	359
CLASSI DI GIORNATE DI LAVORO AZIENDALE									
Meno di 50	40	16	24	17	8	5	10	6	126
50 -- 100	9	11	7	7	11	7	2	5	59
100 -- 200	9	9	5	13	3	8	3	11	61
200 -- 300	2	4	4	6	-	5	4	5	30
300 -- 500	7	3	3	6	1	10	4	11	45
500 -- 1000	2	-	2	5	1	6	3	7	26
1000 -- 2500	-	-	-	1	1	-	2	5	9
2500 ed oltre	-	-	-	-	-	-	1	2	3
TOTALE	69	43	45	55	25	41	29	52	359
GIORNATE DI LAVORO EFFETTUATE IN ALTRE AZIENDE									
CLASSI DI SAU (in ettari)									
Senza superficie	1	-	-	-	-	-	-	-	1
Meno di 1 ettaro	76	92	100	152	108	125	200	520	1.373
1 -- 2	21	23	42	172	90	268	90	1.460	2.166
2 -- 3	2	10	23	70	76	129	135	150	595
3 -- 5	2	18	22	50	45	105	78	90	410
5 -- 10	3	-	22	10	30	64	170	540	839
10 -- 20	3	-	32	30	15	105	142	820	1.147
20 -- 30	2	-	-	30	-	-	-	90	122
30 -- 50	-	-	-	22	15	40	100	916	1.093
50 -- 100	-	-	11	10	-	20	40	330	411
100 ed oltre	-	-	-	13	-	-	30	440	483
TOTALE	110	143	252	559	379	856	985	5.356	8.640
CLASSI DI GIORNATE DI LAVORO AZIENDALE									
Meno di 50	65	53	132	172	123	100	340	800	1.785
50 -- 100	12	37	38	70	165	145	60	300	827
100 -- 200	17	30	29	132	46	177	90	1.050	1.571
200 -- 300	3	13	26	60	-	105	135	860	1.202
300 -- 500	9	10	16	62	15	205	153	1.070	1.540
500 -- 1000	4	-	11	50	15	124	107	570	881
1000 -- 2500	-	-	-	13	15	-	70	500	598
2500 ed oltre	-	-	-	-	-	-	30	206	236
TOTALE	110	143	252	559	379	856	985	5.356	8.640

Tavola 2.74 - Aziende che utilizzano mezzi meccanici in altre aziende agricole e relative giornate di lavoro per classe di giornate di lavoro effettuate in altre aziende, forma di conduzione e zona altimetrica

FORME DI CONDUZIONE ZONE ALTIMETRICHE	CLASSI DI GIORNATE DI LAVORO EFFETTUATE IN ALTRE AZIENDE								Totale
	1 -- 2	3 -- 4	5 -- 9	10 -- 14	15 -- 19	20 -- 29	30 -- 49	50 ed oltre	
AZIENDE									
FORME DI CONDUZIONE									
Conduzione diretta del coltivatore	68	43	45	54	25	41	29	48	353
Con solo manodopera familiare	63	42	41	49	25	40	25	41	326
Con manodopera familiare prevalente	4	1	3	5	-	-	3	5	21
Con manodopera extrafamiliare prevalente	1	-	1	-	-	1	1	2	6
Conduzione con salariati	-	-	-	1	-	-	-	4	5
Altra forma di conduzione	1	-	-	-	-	-	-	-	1
TOTALE	69	43	45	55	25	41	29	52	359
ZONE ALTIMETRICHE									
Montagna	12	5	15	16	3	3	6	5	65
Collina	56	38	28	35	21	36	19	33	266
Pianura	1	-	2	4	1	2	4	14	28
TOTALE	69	43	45	55	25	41	29	52	359
GIORNATE DI LAVORO EFFETTUATE IN ALTRE AZIENDE									
FORME DI CONDUZIONE									
Conduzione diretta del coltivatore	108	143	252	549	379	856	985	4.660	7.932
Con solo manodopera familiare	102	139	232	494	379	836	855	3.780	6.817
Con manodopera familiare prevalente	4	4	15	55	-	-	100	480	658
Con manodopera extrafamiliare prevalente	2	-	5	-	-	20	30	400	457
Conduzione con salariati	-	-	-	10	-	-	-	696	706
Altra forma di conduzione	2	-	-	-	-	-	-	-	2
TOTALE	110	143	252	559	379	856	985	5.356	8.640
ZONE ALTIMETRICHE									
Montagna	21	19	83	160	48	60	185	540	1.116
Collina	87	124	158	354	316	756	663	3.620	6.078
Pianura	2	-	11	45	15	40	137	1.196	1.446
TOTALE	110	143	252	559	379	856	985	5.356	8.640

Tavola 2.75 - Aziende che utilizzano mezzi meccanici extraziendali e relative giornate di lavoro extraziendale, per classe di giornate di lavoro extraziendale, classe di superficie agricola utilizzata (SAU) e classe di giornate di lavoro aziendale

CLASSI DI SAU CLASSI DI GIORNATE DI LAVORO AZIENDALE	CLASSI DI GIORNATE DI LAVORO EXTRAZIENDALI								Totale
	1 -- 2	3 -- 4	5 -- 9	10 -- 14	15 -- 19	20 -- 29	30 -- 49	50 ed oltre	
AZIENDE									
CLASSI DI SAU (in ettari)									
Senza superficie	5	1	2	1	-	-	-	1	10
Meno di 1 ettaro	6.496	1.488	1.501	716	11	5	3	3	10.223
1 -- 2	1.267	714	650	230	13	16	11	-	2.901
2 -- 3	303	216	234	98	4	2	4	1	862
3 -- 5	182	150	149	80	16	9	6	6	598
5 -- 10	178	80	99	75	17	14	9	2	474
10 -- 20	106	55	65	56	8	17	8	7	322
20 -- 30	16	16	24	13	6	8	5	3	91
30 -- 50	16	13	18	10	7	10	13	1	88
50 -- 100	2	7	20	10	4	9	8	7	67
100 ed oltre	2	2	12	6	6	6	6	16	56
TOTALE	8.573	2.742	2.774	1.295	92	96	73	47	15.692
CLASSI DI GIORNATE DI LAVORO AZIENDALE									
Meno di 50	5.831	1.599	1.745	811	42	28	22	13	10.091
50 -- 100	1.542	568	519	228	18	14	19	6	2.914
100 -- 200	798	390	267	132	7	21	8	6	1.629
200 -- 300	164	87	98	44	9	10	6	4	422
300 -- 500	175	62	98	51	5	12	10	6	419
500 -- 1000	56	31	35	22	8	7	5	5	169
1000 -- 2500	6	5	10	5	3	3	2	4	38
2500 ed oltre	1	-	2	2	-	1	1	3	10
TOTALE	8.573	2.742	2.774	1.295	92	96	73	47	15.692
GIORNATE DI LAVORO EXTRAZIENDALE									
CLASSI DI SAU (in ettari)									
Senza superficie	9	4	10	12	-	-	-	50	85
Meno di 1 ettaro	8.723	4.763	8.939	7.170	166	102	90	150	30.103
1 -- 2	1.970	2.369	3.887	2.344	199	339	361	-	11.469
2 -- 3	471	716	1.411	994	60	40	142	50	3.884
3 -- 5	279	501	877	828	248	182	208	300	3.423
5 -- 10	238	260	605	755	263	280	302	100	2.803
10 -- 20	154	178	387	577	123	354	260	350	2.383
20 -- 30	25	56	154	130	97	168	172	150	952
30 -- 50	26	41	105	104	107	217	470	50	1.120
50 -- 100	3	25	130	100	60	195	278	490	1.281
100 ed oltre	3	6	77	62	92	125	195	1.255	1.815
TOTALE	11.901	8.919	16.582	13.076	1.415	2.002	2.478	2.945	59.318
CLASSI DI GIORNATE DI LAVORO AZIENDALE									
Meno di 50	7.955	5.169	10.457	8.185	652	578	781	890	34.667
50 -- 100	2.212	1.855	3.085	2.300	276	287	655	435	11.105
100 -- 200	1.170	1.285	1.577	1.330	105	456	250	320	6.493
200 -- 300	225	287	578	442	135	211	200	200	2.278
300 -- 500	250	203	591	521	79	245	342	460	2.691
500 -- 1000	75	103	217	226	123	145	150	290	1.329
1000 -- 2500	12	17	63	50	45	60	70	200	517
2500 ed oltre	2	-	14	22	-	20	30	150	238
TOTALE	11.901	8.919	16.582	13.076	1.415	2.002	2.478	2.945	59.318

Tavola. 2.76 - Aziende che utilizzano mezzi meccanici extraziendali e relative giornate di lavoro extraziendale per classe di giornate di lavoro extraziendale, forma di conduzione e zona altimetrica

FORME DI CONDUZIONE ZONE ALTIMETRICHE	CLASSI DI GIORNATE DI LAVORO EXTRAZIENDALE								Totale
	1 -- 2	3 -- 4	5 -- 9	10 -- 14	15 -- 19	20 -- 29	30 -- 49	50 ed oltre	
AZIENDE									
FORME DI CONDUZIONE									
Conduzione diretta del coltivatore	8.429	2.686	2.688	1.241	80	83	51	24	15.282
<i>Con solo manodopera familiare</i>	7.681	2.350	2.354	1.074	59	58	44	20	13.640
<i>Con manodopera familiare prevalente</i>	604	249	242	108	10	15	4	1	1.233
<i>Con manodopera extrafamiliare prevalente</i>	144	87	92	59	11	10	3	3	409
Conduzione con salariati	138	55	83	53	12	13	22	23	399
Conduzione a colonia parziaria appoderata	1	-	2	1	-	-	-	-	4
Altra forma di conduzione	5	1	1	-	-	-	-	-	7
TOTALE	8.573	2.742	2.774	1.295	92	96	73	47	15.692
ZONE ALITIMETRICHE									
Montagna	941	316	395	208	10	9	12	6	1.897
Collina	7.339	2.302	2.200	987	65	56	37	25	13.011
Pianura	293	124	179	100	17	31	24	16	784
TOTALE	8.573	2.742	2.774	1.295	92	96	73	47	15.692
GIORNATE DI LAVORO EXTRAZIENDALE									
FORME DI CONDUZIONE									
Conduzione diretta del coltivatore	11.679	8.735	16.057	12.534	1.229	1.727	1.715	1.210	54.886
<i>Con solo manodopera familiare</i>	10.557	7.619	14.071	10.815	911	1.195	1.460	1.000	47.628
<i>Con manodopera familiare prevalente</i>	888	823	1.429	1.111	153	325	145	50	4.924
<i>Con manodopera extrafamiliare prevalente</i>	234	293	557	608	165	207	110	160	2.334
Conduzione con salariati	212	181	506	532	186	275	763	1.735	4.390
Conduzione a colonia parziaria appoderata	2	-	12	10	-	-	-	-	24
Altra forma di conduzione	8	3	7	-	-	-	-	-	18
TOTALE	11.901	8.919	16.582	13.076	1.415	2.002	2.478	2.945	59.318
ZONE ALTIMETRICHE									
Montagna	1.241	989	2.377	2.095	156	185	380	300	7.723
Collina	10.268	7.526	13.132	9.969	997	1.153	1.303	1.440	45.788
Pianura	392	404	1.073	1.012	262	664	795	1.205	5.807
TOTALE	11.901	8.919	16.582	13.076	1.415	2.002	2.478	2.945	59.318

Tavola 2.77 - Aziende che utilizzano mezzi meccanici extraziendali e superficie lavorata secondo le principali operazioni effettuate per classe di superficie agricola utilizzata (SAU), forma di conduzione e zona altimetrica (superficie in ettari)

OPERAZIONI EFFETTUATE IN AZIENDA CON MEZZI EXTRAZIENDALI									
CLASSI DI SAU FORME DI CONDUZIONE ZONE ALTIMETRICHE	Totale	Affidamento completo	AFFIDAMENTO PARZIALE						Aratura, semina e raccolta meccanica
			Solo aratura	Solo semina	Solo raccolta meccanica	Aratura e semina	Aratura e raccolta meccanica	Semina e raccolta meccanica	
AZIENDE									
CLASSI DI SAU									
Senza superficie	10	1	-	-	-	-	-	-	-
Meno di 1 ettaro	10.223	4.089	920	5	28	5	-	-	-
1 -- 2	2.901	1.183	256	6	41	9	-	-	-
2 -- 3	862	377	61	-	30	5	-	-	-
3 -- 5	598	221	44	2	64	7	-	-	-
5 -- 10	474	192	15	6	89	6	-	-	-
10 -- 20	322	120	6	6	78	2	-	-	-
20 -- 30	91	36	1	-	24	1	2	-	-
30 -- 50	88	41	4	1	23	1	1	-	-
50 -- 100	67	30	1	1	17	-	-	1	-
100 ed oltre	56	24	-	-	11	-	1	-	-
TOTALE	15.692	6.314	1.308	27	405	36	4	1	-
FORME DI CONDUZIONE									
Conduzione diretta del coltivatore	15.282	6.113	1.302	25	379	34	3	1	-
Con solo manodopera familiare	13.640	5.471	1.101	20	326	24	2	-	-
Con manodopera familiare prevalente	1.233	475	175	4	39	6	1	1	-
Con manodopera extrafamiliare prevalente	409	167	26	1	14	4	-	-	-
Conduzione con salariati	399	193	6	2	26	2	1	-	-
Conduzione a colonia parziaria appoderata	4	4	-	-	-	-	-	-	-
Altra forma di conduzione	7	4	-	-	-	-	-	-	-
TOTALE	15.692	6.314	1.308	27	405	36	4	1	-
ZONE ALTIMETRICHE									
Montagna	1.897	857	197	-	10	4	1	-	-
Collina	13.011	5.075	1.100	23	165	27	-	1	-
Pianura	784	382	11	4	230	5	3	-	-
TOTALE	15.692	6.314	1.308	27	405	36	4	1	-
SUPERFICIE LAVORATA									
CLASSI DI SAU									
Senza superficie	42,27	6,00	-	-	-	-	-	-	-
Meno di 1 ettaro	4.678,74	1.674,76	374,68	3,10	10,29	4,62	-	-	-
1 -- 2	4.412,62	1.475,18	280,84	5,88	42,69	18,60	-	-	-
2 -- 3	2.228,17	829,30	119,73	-	47,23	17,66	-	-	-
3 -- 5	2.492,95	739,95	126,18	6,44	149,61	34,00	-	-	-
5 -- 10	3.167,54	1.121,83	65,06	38,44	392,76	62,60	-	-	-
10 -- 20	3.821,89	1.369,07	39,72	36,92	587,14	40,00	-	-	-
20 -- 30	1.992,33	814,29	15,87	-	347,84	37,00	57,44	-	-
30 -- 50	2.653,59	1.409,02	93,93	32,00	508,95	70,00	27,00	-	-
50 -- 100	3.820,31	1.638,55	0,90	84,00	659,28	-	-	14,00	-
100 ed oltre	12.839,69	6.836,05	-	-	651,92	-	99,00	-	-
TOTALE	42.150,10	17.914,00	1.116,91	206,78	3.397,71	284,48	183,44	14,00	-
FORME DI CONDUZIONE									
Conduzione diretta del coltivatore	28.027,89	10.120,80	1.021,41	122,18	2.450,67	278,00	134,60	14,00	-
Con solo manodopera familiare	22.016,85	8.053,88	831,98	75,96	1.677,72	184,44	35,60	-	-
Con manodopera familiare prevalente	3.705,11	988,47	141,71	39,80	608,94	60,60	99,00	14,00	-
Con manodopera extrafamiliare prevalente	2.305,93	1.078,45	47,72	6,42	164,01	32,96	-	-	-
Conduzione con salariati	14.100,69	7.777,28	95,50	84,60	947,04	6,48	48,84	-	-
Conduzione a colonia parziaria appoderata	9,38	9,38	-	-	-	-	-	-	-
Altra forma di conduzione	12,14	6,54	-	-	-	-	-	-	-
TOTALE	42.150,10	17.914,00	1.116,91	206,78	3.397,71	284,48	183,44	14,00	-
ZONE ALTIMETRICHE									
Montagna	2.300,97	923,92	134,65	-	24,83	37,00	8,60	-	-
Collina	26.999,27	12.254,68	906,72	158,64	829,45	226,88	-	14,00	-
Pianura	12.849,86	4.735,40	75,54	48,14	2.543,43	20,60	174,84	-	-
TOTALE	42.150,10	17.914,00	1.116,91	206,78	3.397,71	284,48	183,44	14,00	-

Tavola 2.78 - Aziende con attrezzature informatiche per classe di superficie agricola utilizzata (SAU) e forma di conduzione

CLASSI DI SAU FORME DI CONDUZIONE	AZIENDE CON ATTREZZATURE INFORMATICHE						
	Totale	Servizi amministrativi	Gestione coltivazione e/o allevamenti	Altre operazioni	UTILIZZO ABITUALE RETE INTERNET		
					Dispone di un sito proprio	Uso del commercio elettronico per la vendita di prodotti aziendali	Uso del commercio elettronico per l'acquisto di mezzi tecnici
CLASSI DI SAU (in ettari)							
Senza superficie	7	6	1	3	-	-	1
Meno di 1 ettaro	26	15	9	5	3	1	1
1 -- 2	11	5	5	1	2	-	-
2 -- 3	19	12	4	1	6	3	3
3 -- 5	25	19	9	1	4	5	3
5 -- 10	45	27	14	4	9	3	3
10 -- 20	48	25	26	4	15	6	7
20 -- 30	30	22	14	2	6	3	4
30 -- 50	38	31	21	1	12	4	4
50 -- 100	39	32	21	5	13	3	4
100 ed oltre	85	69	45	8	25	4	6
TOTALE	373	263	169	35	95	32	36
FORME DI CONDUZIONE							
Conduzione diretta del coltivatore	216	123	107	21	49	23	27
<i>Con solo manodopera familiare</i>	97	44	49	10	15	6	11
<i>Con manodopera familiare prevalente</i>	76	49	38	5	20	10	10
<i>Con manodopera extrafamiliare prevalente</i>	43	30	20	6	14	7	6
Conduzione con salariati	156	139	62	14	46	9	9
Conduzione a colonia parziaria appoderata	-	-	-	-	-	-	-
Altra forma di conduzione	1	1	-	-	-	-	-
TOTALE	373	263	169	35	95	32	36

Capitolo 3 – Dati provinciali (Universo CEE)

Tavola 3.1 - Aziende e relativa superficie totale per classe di superficie totale, forma di conduzione, titolo di possesso dei terreni e zona altimetrica (superficie in ettari) - TOTALE

FORME DI CONDUZIONE TITOLI DI POSSESSO DEI TERRENI	CLASSI DI SUPERFICIE TOTALE								Totale
	Meno di 1	1 -- 2	2 -- 5	5 -- 10	10 -- 20	20 -- 50	50 -- 100	100 ed oltre	
AZIENDE									
Solo in proprietà	13.916	8.734	6.080	1.681	820	307	61	38	31.637
Solo in affitto	329	293	145	90	58	83	37	11	1.046
Solo in uso gratuito	204	191	121	46	21	6	-	1	590
Parte in proprietà e parte in affitto	128	263	234	151	109	102	35	15	1.037
Parte in proprietà e parte in uso gratuito	132	159	195	88	66	37	12	2	691
Parte in affitto e parte in uso gratuito	-	6	3	6	6	6	-	1	28
Parte in proprietà, parte in affitto e parte in uso gratuito	-	10	15	12	13	11	5	4	70
Con solo manodopera familiare	14.709	9.656	6.793	2.074	1.093	552	150	72	35.099
Solo in proprietà	1.247	518	527	222	145	65	21	11	2.756
Solo in affitto	34	18	17	11	9	17	13	13	132
Solo in uso gratuito	9	4	11	2	3	-	1	-	30
Parte in proprietà e parte in affitto	4	8	16	14	16	15	12	5	90
Parte in proprietà e parte in uso gratuito	13	10	22	11	9	7	3	1	76
Parte in affitto e parte in uso gratuito	-	-	2	-	1	1	2	-	6
Parte in proprietà, parte in affitto e parte in uso gratuito	-	1	1	-	3	3	-	-	8
Con manodopera familiare prevalente	1.307	559	596	260	186	108	52	30	3.098
Solo in proprietà	248	204	243	113	66	47	14	20	955
Solo in affitto	12	18	4	-	3	4	2	4	47
Solo in uso gratuito	-	1	1	-	-	-	-	1	3
Parte in proprietà e parte in affitto	-	4	-	6	7	6	4	6	33
Parte in proprietà e parte in uso gratuito	2	1	4	4	1	1	1	3	17
Parte in affitto e parte in uso gratuito	-	-	-	-	1	1	-	-	2
Parte in proprietà, parte in affitto e parte in uso gratuito	-	-	-	-	1	3	-	2	6
Con manodopera extrafamiliare prevalente	262	228	252	123	79	62	21	36	1.063
Solo in proprietà	134	85	110	77	88	95	57	134	780
Solo in affitto	27	11	4	4	3	10	12	20	91
Solo in uso gratuito	3	-	2	-	2	3	1	1	12
Parte in proprietà e parte in affitto	-	1	2	-	3	7	7	16	36
Parte in proprietà e parte in uso gratuito	1	1	3	-	-	3	3	5	16
Parte in affitto e parte in uso gratuito	-	-	-	-	-	-	1	3	4
Parte in proprietà, parte in affitto e parte in uso gratuito	-	-	-	-	-	1	-	3	4
Conduzione con salariati	165	98	121	81	96	119	81	182	943
Solo in proprietà	2	1	1	3	-	-	-	-	7
Solo in affitto	1	-	-	-	-	-	-	-	1
Conduzione a colonia parziaria appoderata	3	1	1	3	-	-	-	-	8
Solo in proprietà	2	8	5	4	-	-	-	-	19
Solo in affitto	-	-	1	-	-	-	-	-	1
Solo in uso gratuito	-	-	-	-	1	-	-	-	1
Parte in proprietà e parte in uso gratuito	-	-	-	-	-	-	-	1	1
Altra forma di conduzione	2	8	6	4	1	-	-	1	22
Solo in proprietà	15.549	9.550	6.966	2.100	1.119	514	153	203	36.154
Solo in affitto	403	340	171	105	73	114	64	48	1.318
Solo in uso gratuito	216	196	135	48	27	9	2	3	636
Parte in proprietà e parte in affitto	132	276	252	171	135	130	58	42	1.196
Parte in proprietà e parte in uso gratuito	148	171	224	103	76	48	19	12	801
Parte in affitto e parte in uso gratuito	-	6	5	6	8	8	3	4	40
Parte in proprietà, parte in affitto e parte in uso gratuito	-	11	16	12	17	18	5	9	88
TOTALE	16.448	10.550	7.769	2.545	1.455	841	304	321	40.233

Tavola 3.1 segue - Aziende e relativa superficie totale per classe di superficie totale, forma di conduzione, titolo di possesso dei terreni e zona altimetrica (superficie in ettari) - MONTAGNA

FORME DI CONDUZIONE TITOLI DI POSSESSO DEI TERRENI	CLASSI DI SUPERFICIE TOTALE								Totale
	Meno di 1	1 -- 2	2 -- 5	5 -- 10	10 -- 20	20 -- 50	50 -- 100	100 ed oltre	
AZIENDE									
Solo in proprietà	2.195	1.235	894	205	81	23	4	4	4.641
Solo in affitto	32	20	11	7	3	2	2	-	77
Solo in uso gratuito	48	27	17	2	-	-	-	-	94
Parte in proprietà e parte in affitto	14	17	19	20	10	8	1	-	89
Parte in proprietà e parte in uso gratuito	15	12	18	6	7	5	3	-	66
Parte in affitto e parte in uso gratuito	-	1	-	1	1	2	-	1	6
Parte in proprietà, parte in affitto e parte in uso gratuito	-	2	2	1	2	1	-	-	8
Con solo manodopera familiare	2.304	1.314	961	242	104	41	10	5	4.981
Solo in proprietà	95	55	55	19	4	2	-	-	230
Solo in affitto	-	-	-	-	-	1	1	-	2
Solo in uso gratuito	-	-	2	-	1	-	-	-	3
Parte in proprietà e parte in affitto	-	1	-	2	3	3	1	-	10
Parte in proprietà e parte in uso gratuito	-	-	2	-	1	-	1	-	4
Parte in affitto e parte in uso gratuito	-	-	-	-	-	-	-	-	-
Parte in proprietà, parte in affitto e parte in uso gratuito	-	-	-	-	-	-	-	-	-
Con manodopera familiare prevalente	95	56	59	21	9	6	3	-	249
Solo in proprietà	26	14	13	7	4	-	-	-	64
Solo in affitto	-	-	-	-	-	1	-	-	1
Solo in uso gratuito	-	-	-	-	-	-	-	1	1
Parte in proprietà e parte in affitto	-	-	-	-	-	1	-	1	2
Parte in proprietà e parte in uso gratuito	-	-	-	-	-	-	1	1	2
Parte in affitto e parte in uso gratuito	-	-	-	-	-	-	-	-	-
Parte in proprietà, parte in affitto e parte in uso gratuito	-	-	-	-	-	-	-	-	-
Con manodopera extrafamiliare prevalente	26	14	13	7	4	2	1	3	70
Solo in proprietà	12	2	4	4	4	3	3	27	59
Solo in affitto	3	1	-	-	-	-	-	2	6
Solo in uso gratuito	-	-	-	-	-	-	-	-	-
Parte in proprietà e parte in affitto	-	-	-	-	-	-	1	-	1
Parte in proprietà e parte in uso gratuito	-	-	-	-	-	1	-	1	2
Parte in affitto e parte in uso gratuito	-	-	-	-	-	-	-	1	1
Parte in proprietà, parte in affitto e parte in uso gratuito	-	-	-	-	-	-	-	-	-
Conduzione con salariati	15	3	4	4	4	4	4	31	69
Solo in proprietà	-	-	-	-	-	-	-	-	-
Solo in affitto	-	-	-	-	-	-	-	-	-
Conduzione a colonia parziaria appoderata	-	-	-	-	-	-	-	-	-
Solo in proprietà	-	-	1	-	-	-	-	-	1
Solo in affitto	-	-	-	-	-	-	-	-	-
Solo in uso gratuito	-	-	-	-	-	-	-	-	-
Parte in proprietà e parte in uso gratuito	-	-	-	-	-	-	-	-	-
Altra forma di conduzione	-	-	1	-	-	-	-	-	1
Solo in proprietà	2.328	1.306	967	235	93	28	7	31	4.995
Solo in affitto	35	21	11	7	3	4	3	2	86
Solo in uso gratuito	48	27	19	2	1	-	-	1	98
Parte in proprietà e parte in affitto	14	18	19	22	13	12	3	1	102
Parte in proprietà e parte in uso gratuito	15	12	20	6	8	6	5	2	74
Parte in affitto e parte in uso gratuito	-	1	-	1	1	2	-	2	7
Parte in proprietà, parte in affitto e parte in uso gratuito	-	2	2	1	2	1	-	-	8
TOTALE	2.440	1.387	1.038	274	121	53	18	39	5.370

Tavola 3.1 segue - Aziende e relativa superficie totale per classe di superficie totale, forma di conduzione, titolo di possesso dei terreni e zona altimetrica (superficie in ettari) - COLLINA

FORME DI CONDUZIONE TITOLI DI POSSESSO DEI TERRENI	CLASSI DI SUPERFICIE TOTALE								Totale
	Meno di 1	1 -- 2	2 -- 5	5 -- 10	10 -- 20	20 -- 50	50 -- 100	100 ed oltre	
AZIENDE									
Solo in proprietà	11.176	7.035	4.523	1.107	452	205	49	27	24.574
Solo in affitto	276	248	99	55	38	24	13	4	757
Solo in uso gratuito	142	150	78	31	16	1	-	-	418
Parte in proprietà e parte in affitto	112	244	205	108	79	77	24	11	860
Parte in proprietà e parte in uso gratuito	110	135	155	54	39	17	4	1	515
Parte in affitto e parte in uso gratuito	-	5	2	4	2	2	-	-	15
Parte in proprietà, parte in affitto e parte in uso gratuito	-	6	11	9	8	8	4	1	47
Con solo manodopera familiare	11.816	7.823	5.073	1.368	634	334	94	44	27.186
Solo in proprietà	1.127	448	435	182	110	37	15	8	2.362
Solo in affitto	31	15	11	7	5	1	2	3	75
Solo in uso gratuito	9	4	8	2	1	-	1	-	25
Parte in proprietà e parte in affitto	3	7	14	9	8	9	6	3	59
Parte in proprietà e parte in uso gratuito	13	9	19	6	5	6	1	-	59
Parte in affitto e parte in uso gratuito	-	-	2	-	-	1	1	-	4
Parte in proprietà, parte in affitto e parte in uso gratuito	-	1	1	-	2	3	-	-	7
Con manodopera familiare prevalente	1.183	484	490	206	131	57	26	14	2.591
Solo in proprietà	220	186	225	96	52	37	8	11	835
Solo in affitto	12	18	1	-	2	2	1	-	36
Solo in uso gratuito	-	1	1	-	-	-	-	-	2
Parte in proprietà e parte in affitto	-	3	-	5	5	3	2	-	18
Parte in proprietà e parte in uso gratuito	2	1	3	3	-	1	-	-	10
Parte in affitto e parte in uso gratuito	-	-	-	-	1	1	-	-	2
Parte in proprietà, parte in affitto e parte in uso gratuito	-	-	-	-	1	3	-	1	5
Con manodopera extrafamiliare prevalente	234	209	230	104	61	47	11	12	908
Solo in proprietà	119	78	93	48	51	54	28	61	532
Solo in affitto	22	8	3	2	3	4	3	8	53
Solo in uso gratuito	2	-	2	-	1	1	-	1	7
Parte in proprietà e parte in affitto	-	1	1	-	2	6	3	7	20
Parte in proprietà e parte in uso gratuito	1	1	3	-	-	-	1	1	7
Parte in affitto e parte in uso gratuito	-	-	-	-	-	-	1	-	1
Parte in proprietà, parte in affitto e parte in uso gratuito	-	-	-	-	-	1	-	3	4
Conduzione con salariati	144	88	102	50	57	66	36	81	624
Solo in proprietà	2	1	1	1	-	-	-	-	5
Solo in affitto	1	-	-	-	-	-	-	-	1
Conduzione a colonia parziaria appoderata	3	1	1	1	-	-	-	-	6
Solo in proprietà	1	5	3	4	-	-	-	-	13
Solo in affitto	-	-	1	-	-	-	-	-	1
Solo in uso gratuito	-	-	-	-	-	-	-	-	-
Parte in proprietà e parte in uso gratuito	-	-	-	-	-	-	-	-	-
Altra forma di conduzione	1	5	4	4	-	-	-	-	14
Solo in proprietà	12.645	7.753	5.280	1.438	665	333	100	107	28.321
Solo in affitto	342	289	115	64	48	31	19	15	923
Solo in uso gratuito	153	155	89	33	18	2	1	1	452
Parte in proprietà e parte in affitto	115	255	220	122	94	95	35	21	957
Parte in proprietà e parte in uso gratuito	126	146	180	63	44	24	6	2	591
Parte in affitto e parte in uso gratuito	-	5	4	4	3	4	2	-	22
Parte in proprietà, parte in affitto e parte in uso gratuito	-	7	12	9	11	15	4	5	63
TOTALE	13.381	8.610	5.900	1.733	883	504	167	151	31.323

Tavola 3.1 segue - Aziende e relativa superficie totale per classe di superficie totale, forma di conduzione, titolo di possesso dei terreni e zona altimetrica (superficie in ettari) - PIANURA

FORME DI CONDUZIONE TITOLI DI POSSESSO DEI TERRENI	CLASSI DI SUPERFICIE TOTALE								Totale
	Meno di 1	1 -- 2	2 -- 5	5 -- 10	10 -- 20	20 -- 50	50 -- 100	100 ed oltre	
AZIENDE									
Solo in proprietà	545	464	663	369	287	79	8	7	2.422
Solo in affitto	21	25	35	28	17	57	22	7	212
Solo in uso gratuito	14	14	26	13	5	5	-	1	78
Parte in proprietà e parte in affitto	2	2	10	23	20	17	10	4	88
Parte in proprietà e parte in uso gratuito	7	12	22	28	20	15	5	1	110
Parte in affitto e parte in uso gratuito	-	-	1	1	3	2	-	-	7
Parte in proprietà, parte in affitto e parte in uso gratuito	-	2	2	2	3	2	1	3	15
Con solo manodopera familiare	589	519	759	464	355	177	46	23	2.932
Solo in proprietà	25	15	37	21	31	26	6	3	164
Solo in affitto	3	3	6	4	4	15	10	10	55
Solo in uso gratuito	-	-	1	-	1	-	-	-	2
Parte in proprietà e parte in affitto	1	-	2	3	5	3	5	2	21
Parte in proprietà e parte in uso gratuito	-	1	1	5	3	1	1	1	13
Parte in affitto e parte in uso gratuito	-	-	-	-	1	-	1	-	2
Parte in proprietà, parte in affitto e parte in uso gratuito	-	-	-	-	1	-	-	-	1
Con manodopera familiare prevalente	29	19	47	33	46	45	23	16	258
Solo in proprietà	2	4	5	10	10	10	6	9	56
Solo in affitto	-	-	3	-	1	1	1	4	10
Solo in uso gratuito	-	-	-	-	-	-	-	-	-
Parte in proprietà e parte in affitto	-	1	-	1	2	2	2	5	13
Parte in proprietà e parte in uso gratuito	-	-	1	1	1	-	-	2	5
Parte in affitto e parte in uso gratuito	-	-	-	-	-	-	-	-	-
Parte in proprietà, parte in affitto e parte in uso gratuito	-	-	-	-	-	-	-	1	1
Con manodopera extrafamiliare prevalente	2	5	9	12	14	13	9	21	85
Solo in proprietà	3	5	13	25	33	38	26	46	189
Solo in affitto	2	2	1	2	-	6	9	10	32
Solo in uso gratuito	1	-	-	-	1	2	1	-	5
Parte in proprietà e parte in affitto	-	-	1	-	1	1	3	9	15
Parte in proprietà e parte in uso gratuito	-	-	-	-	-	2	2	3	7
Parte in affitto e parte in uso gratuito	-	-	-	-	-	-	-	2	2
Parte in proprietà, parte in affitto e parte in uso gratuito	-	-	-	-	-	-	-	-	-
Conduzione con salariati	6	7	15	27	35	49	41	70	250
Solo in proprietà	-	-	-	2	-	-	-	-	2
Solo in affitto	-	-	-	-	-	-	-	-	-
Conduzione a colonia parziaria appoderata	-	-	-	2	-	-	-	-	2
Solo in proprietà	1	3	1	-	-	-	-	-	5
Solo in affitto	-	-	-	-	-	-	-	-	-
Solo in uso gratuito	-	-	-	-	1	-	-	-	1
Parte in proprietà e parte in uso gratuito	-	-	-	-	-	-	-	1	1
Altra forma di conduzione	1	3	1	-	1	-	-	1	7
Solo in proprietà	576	491	719	427	361	153	46	65	2.838
Solo in affitto	26	30	45	34	22	79	42	31	309
Solo in uso gratuito	15	14	27	13	8	7	1	1	86
Parte in proprietà e parte in affitto	3	3	13	27	28	23	20	20	137
Parte in proprietà e parte in uso gratuito	7	13	24	34	24	18	8	8	136
Parte in affitto e parte in uso gratuito	-	-	1	1	4	2	1	2	11
Parte in proprietà, parte in affitto e parte in uso gratuito	-	2	2	2	4	2	1	4	17
TOTALE	627	553	831	538	451	284	119	131	3.534

Tavola 3.1 segue - Aziende e relativa superficie totale per classe di superficie totale, forma di conduzione, titolo di possesso dei terreni e zona altimetrica (superficie in ettari) - TOTALE

FORME DI CONDUZIONE TITOLI DI POSSESSO DEI TERRENI	CLASSI DI SUPERFICIE TOTALE								
	Meno di 1	1 -- 2	2 -- 5	5 -- 10	10 -- 20	20 -- 50	50 -- 100	100 ed oltre	Totale
SUPERFICIE TOTALE									
Solo in proprietà	6.972,99	11.761,11	17.940,95	11.245,85	10.853,05	8.885,04	4.136,38	11.451,94	83.247,31
Solo in affitto	186,66	347,84	434,82	620,80	843,83	2.725,86	2.467,16	1.969,52	9.596,49
Solo in uso gratuito	107,57	251,31	365,00	315,12	266,01	167,90	-	144,22	1.617,13
Parte in proprietà e parte in affitto	90,54	374,98	725,33	1.051,07	1.512,02	3.093,45	2.195,44	3.966,66	13.009,49
Parte in proprietà e parte in uso gratuito	86,35	219,69	589,79	608,24	873,17	1.185,36	826,98	387,23	4.776,81
Parte in affitto e parte in uso gratuito	-	6,80	8,86	37,12	87,87	190,37	-	110,10	441,12
Parte in proprietà, parte in affitto e parte in uso gratuito	-	15,13	49,72	92,22	189,74	369,35	354,03	1.049,71	2.119,90
Con solo manodopera familiare	7.444,11	12.976,86	20.114,47	13.970,42	14.625,69	16.617,33	9.979,99	19.079,38	114.808,25
Solo in proprietà	583,89	707,93	1.671,52	1.550,82	1.942,54	2.066,68	1.345,32	1.737,19	11.605,89
Solo in affitto	19,68	23,75	60,33	82,16	123,29	560,90	882,20	2.660,00	4.412,31
Solo in uso gratuito	4,09	5,65	34,54	11,72	42,51	-	74,63	-	173,14
Parte in proprietà e parte in affitto	1,87	11,77	55,36	104,75	211,51	504,88	895,32	1.511,09	3.296,55
Parte in proprietà e parte in uso gratuito	9,11	14,71	72,02	82,09	122,25	241,67	202,46	310,00	1.054,31
Parte in affitto e parte in uso gratuito	-	-	5,75	-	10,50	26,30	165,37	-	207,92
Parte in proprietà, parte in affitto e parte in uso gratuito	-	1,39	3,56	-	46,30	83,07	-	-	134,32
Con manodopera familiare prevalente	618,64	765,20	1.903,08	1.831,54	2.498,90	3.483,50	3.565,30	6.218,28	20.884,44
Solo in proprietà	135,02	279,25	763,04	795,76	905,07	1.510,42	978,79	4.270,42	9.637,77
Solo in affitto	6,69	21,90	13,83	-	44,11	152,38	105,00	892,65	1.236,56
Solo in uso gratuito	-	1,10	2,40	-	-	-	-	149,20	152,70
Parte in proprietà e parte in affitto	-	6,85	-	38,77	96,53	186,29	285,10	1.718,00	2.331,54
Parte in proprietà e parte in uso gratuito	1,60	1,50	14,01	27,43	10,00	27,00	73,88	478,00	633,42
Parte in affitto e parte in uso gratuito	-	-	-	-	19,41	22,94	-	-	42,35
Parte in proprietà, parte in affitto e parte in uso gratuito	-	-	-	-	17,00	100,58	-	1.236,98	1.354,56
Con manodopera extrafamiliare prevalente	143,31	310,60	793,28	861,96	1.092,12	1.999,61	1.442,77	8.745,25	15.388,90
Solo in proprietà	75,48	116,28	326,31	547,91	1.179,86	3.015,92	4.008,86	92.086,69	101.357,31
Solo in affitto	22,15	13,59	10,96	28,37	45,63	347,43	730,00	6.319,98	7.518,11
Solo in uso gratuito	0,76	-	5,10	-	27,00	91,24	76,53	220,82	421,45
Parte in proprietà e parte in affitto	-	1,31	5,82	-	39,72	262,69	490,51	5.202,09	6.002,14
Parte in proprietà e parte in uso gratuito	0,50	1,80	10,92	-	-	129,07	215,93	1.806,59	2.164,81
Parte in affitto e parte in uso gratuito	-	-	-	-	-	-	74,00	519,73	593,73
Parte in proprietà, parte in affitto e parte in uso gratuito	-	-	-	-	-	33,94	-	1.470,89	1.504,83
Conduzione con salariati	98,89	132,98	359,11	576,28	1.292,21	3.880,29	5.595,83	107.626,79	119.562,38
Solo in proprietà	1,67	1,10	3,73	19,50	-	-	-	-	26,00
Solo in affitto	0,50	-	-	-	-	-	-	-	0,50
Conduzione a colonia parziaria appoderata	2,17	1,10	3,73	19,50	-	-	-	-	26,50
Solo in proprietà	0,51	8,47	15,90	26,51	-	-	-	-	51,39
Solo in affitto	-	-	4,50	-	-	-	-	-	4,50
Solo in uso gratuito	-	-	-	-	14,00	-	-	-	14,00
Parte in proprietà e parte in uso gratuito	-	-	-	-	-	-	-	492,95	492,95
Altra forma di conduzione	0,51	8,47	20,40	26,51	14,00	-	-	492,95	562,84
Solo in proprietà	7.769,56	12.874,14	20.721,45	14.186,35	14.880,52	15.478,06	10.469,35	109.546,24	205.925,67
Solo in affitto	235,68	407,08	524,44	731,33	1.056,86	3.786,57	4.184,36	11.842,15	22.768,47
Solo in uso gratuito	112,42	258,06	407,04	326,84	349,52	259,14	151,16	514,24	2.378,42
Parte in proprietà e parte in affitto	92,41	394,91	786,51	1.194,59	1.859,78	4.047,31	3.866,37	12.397,84	24.639,72
Parte in proprietà e parte in uso gratuito	97,56	237,70	686,74	717,76	1.005,42	1.583,10	1.319,25	3.474,77	9.122,30
Parte in affitto e parte in uso gratuito	-	6,80	14,61	37,12	117,78	239,61	239,37	629,83	1.285,12
Parte in proprietà, parte in affitto e parte in uso gratuito	-	16,52	53,28	92,22	253,04	586,94	354,03	3.757,58	5.113,61
TOTALE	8.307,63	14.195,21	23.194,07	17.286,21	19.522,92	25.980,73	20.583,89	142.162,65	271.233,31

Tavola 3.1 segue - Aziende e relativa superficie totale per classe di superficie totale, forma di conduzione, titolo di possesso dei terreni e zona altimetrica (superficie in ettari) - MONTAGNA

FORME DI CONDUZIONE TITOLI DI POSSESSO DEI TERRENI	CLASSI DI SUPERFICIE TOTALE								
	Meno di 1	1 -- 2	2 -- 5	5 -- 10	10 -- 20	20 -- 50	50 -- 100	100 ed oltre	Totale
SUPERFICIE TOTALE									
Solo in proprietà	1.063,41	1.679,32	2.651,88	1.352,64	1.070,28	677,02	254,98	4.763,93	13.513,46
Solo in affitto	13,08	27,10	31,94	47,55	39,92	69,40	113,78	-	342,77
Solo in uso gratuito	20,46	35,11	56,45	13,70	-	-	-	-	125,72
Parte in proprietà e parte in affitto	8,61	24,24	64,53	142,66	138,61	224,53	69,00	-	672,18
Parte in proprietà e parte in uso gratuito	9,42	14,90	53,39	50,70	100,61	154,75	191,91	-	575,68
Parte in affitto e parte in uso gratuito	-	1,20	-	5,01	19,81	76,37	-	110,10	212,49
Parte in proprietà, parte in affitto e parte in uso gratuito	-	2,39	4,55	6,88	24,06	30,47	-	-	68,35
Con solo manodopera familiare	1.114,98	1.784,26	2.862,74	1.619,14	1.393,29	1.232,54	629,67	4.874,03	15.510,65
Solo in proprietà	47,64	76,08	168,35	135,67	51,79	75,71	-	-	555,24
Solo in affitto	-	-	-	-	-	27,00	68,00	-	95,00
Solo in uso gratuito	-	-	6,35	-	11,30	-	-	-	17,65
Parte in proprietà e parte in affitto	-	1,75	-	13,12	42,86	103,11	63,00	-	223,84
Parte in proprietà e parte in uso gratuito	-	-	7,53	-	13,90	-	81,46	-	102,89
Parte in affitto e parte in uso gratuito	-	-	-	-	-	-	-	-	-
Parte in proprietà, parte in affitto e parte in uso gratuito	-	-	-	-	-	-	-	-	-
Con manodopera familiare prevalente	47,64	77,83	182,23	148,79	119,85	205,82	212,46	-	994,62
Solo in proprietà	14,02	20,75	42,07	49,29	48,44	-	-	-	174,57
Solo in affitto	-	-	-	-	-	24,74	-	-	24,74
Solo in uso gratuito	-	-	-	-	-	-	-	149,20	149,20
Parte in proprietà e parte in affitto	-	-	-	-	-	28,89	-	524,00	552,89
Parte in proprietà e parte in uso gratuito	-	-	-	-	-	-	73,88	150,00	223,88
Parte in affitto e parte in uso gratuito	-	-	-	-	-	-	-	-	-
Parte in proprietà, parte in affitto e parte in uso gratuito	-	-	-	-	-	-	-	-	-
Con manodopera extrafamiliare prevalente	14,02	20,75	42,07	49,29	48,44	53,63	73,88	823,20	1.125,28
Solo in proprietà	4,13	3,24	14,80	26,50	48,63	103,01	225,38	33.849,66	34.275,35
Solo in affitto	0,75	1,47	-	-	-	-	-	1.083,62	1.085,84
Solo in uso gratuito	-	-	-	-	-	-	-	-	-
Parte in proprietà e parte in affitto	-	-	-	-	-	-	83,77	-	83,77
Parte in proprietà e parte in uso gratuito	-	-	-	-	-	38,00	-	101,80	139,80
Parte in affitto e parte in uso gratuito	-	-	-	-	-	-	-	136,01	136,01
Parte in proprietà, parte in affitto e parte in uso gratuito	-	-	-	-	-	-	-	-	-
Conduzione con salariati	4,88	4,71	14,80	26,50	48,63	141,01	309,15	35.171,09	35.720,77
Solo in proprietà	-	-	-	-	-	-	-	-	-
Solo in affitto	-	-	-	-	-	-	-	-	-
Conduzione a colonia parziaria appoderata	-	-	-	-	-	-	-	-	-
Solo in proprietà	-	-	2,50	-	-	-	-	-	2,50
Solo in affitto	-	-	-	-	-	-	-	-	-
Solo in uso gratuito	-	-	-	-	-	-	-	-	-
Parte in proprietà e parte in uso gratuito	-	-	-	-	-	-	-	-	-
Altra forma di conduzione	-	-	2,50	-	-	-	-	-	2,50
Solo in proprietà	1.129,20	1.779,39	2.879,60	1.564,10	1.219,14	855,74	480,36	38.613,59	48.521,12
Solo in affitto	13,83	28,57	31,94	47,55	39,92	121,14	181,78	1.083,62	1.548,35
Solo in uso gratuito	20,46	35,11	62,80	13,70	11,30	-	-	149,20	292,57
Parte in proprietà e parte in affitto	8,61	25,99	64,53	155,78	181,47	356,53	215,77	524,00	1.532,68
Parte in proprietà e parte in uso gratuito	9,42	14,90	60,92	50,70	114,51	192,75	347,25	251,80	1.042,25
Parte in affitto e parte in uso gratuito	-	1,20	-	5,01	19,81	76,37	-	246,11	348,50
Parte in proprietà, parte in affitto e parte in uso gratuito	-	2,39	4,55	6,88	24,06	30,47	-	-	68,35
TOTALE	1.181,52	1.887,55	3.104,34	1.843,72	1.610,21	1.633,00	1.225,16	40.868,32	53.353,82

Tavola 3.1 segue - Aziende e relativa superficie totale per classe di superficie totale, forma di conduzione, titolo di possesso dei terreni e zona altimetrica (superficie in ettari) - COLLINA

FORME DI CONDUZIONE TITOLI DI POSSESSO DEI TERRENI	CLASSI DI SUPERFICIE TOTALE								
	Meno di 1	1 -- 2	2 -- 5	5 -- 10	10 -- 20	20 -- 50	50 -- 100	100 ed oltre	Totale
SUPERFICIE TOTALE									
<i>Solo in proprietà</i>	5.637,13	9.475,66	13.261,31	7.391,26	5.954,81	5.872,39	3.275,82	5.742,10	56.610,48
<i>Solo in affitto</i>	163,89	287,43	295,38	377,99	548,71	757,32	945,98	943,07	4.319,77
<i>Solo in uso gratuito</i>	79,47	196,02	230,80	208,99	209,60	26,00	-	-	950,88
<i>Parte in proprietà e parte in affitto</i>	80,75	348,34	625,91	753,41	1.100,29	2.334,57	1.494,38	3.252,66	9.990,31
<i>Parte in proprietà e parte in uso gratuito</i>	72,67	189,75	462,88	355,01	524,02	560,90	288,35	133,23	2.586,81
<i>Parte in affitto e parte in uso gratuito</i>	-	5,60	4,36	27,11	21,73	57,50	-	-	116,30
<i>Parte in proprietà, parte in affitto e parte in uso gratuito</i>	-	10,03	37,79	68,37	114,84	269,99	277,53	111,51	890,06
Con solo manodopera familiare	6.033,91	10.512,83	14.918,43	9.182,14	8.474,00	9.878,67	6.282,06	10.182,57	75.464,61
<i>Solo in proprietà</i>	523,02	608,90	1.379,13	1.258,93	1.473,10	1.153,33	970,90	1.253,83	8.621,14
<i>Solo in affitto</i>	17,88	18,74	39,71	51,79	64,16	25,50	141,46	939,00	1.298,24
<i>Solo in uso gratuito</i>	4,09	5,65	25,19	11,72	12,51	-	74,63	-	133,79
<i>Parte in proprietà e parte in affitto</i>	0,90	10,02	49,21	69,23	106,15	291,27	408,32	1.019,09	1.954,19
<i>Parte in proprietà e parte in uso gratuito</i>	9,11	12,75	59,79	42,34	69,85	192,87	61,00	-	447,71
<i>Parte in affitto e parte in uso gratuito</i>	-	-	5,75	-	-	26,30	90,37	-	122,42
<i>Parte in proprietà, parte in affitto e parte in uso gratuito</i>	-	1,39	3,56	-	28,00	83,07	-	-	116,02
Con manodopera familiare prevalente	555,00	657,45	1.562,34	1.434,01	1.753,77	1.772,34	1.746,68	3.211,92	12.693,51
<i>Solo in proprietà</i>	119,62	252,99	708,36	677,17	720,16	1.157,92	586,87	2.245,09	6.468,18
<i>Solo in affitto</i>	6,69	21,90	4,56	-	25,04	82,24	52,00	-	192,43
<i>Solo in uso gratuito</i>	-	1,10	2,40	-	-	-	-	-	3,50
<i>Parte in proprietà e parte in affitto</i>	-	5,15	-	33,77	70,23	87,70	137,60	-	334,45
<i>Parte in proprietà e parte in uso gratuito</i>	1,60	1,50	10,53	20,33	-	27,00	-	-	60,96
<i>Parte in affitto e parte in uso gratuito</i>	-	-	-	-	19,41	22,94	-	-	42,35
<i>Parte in proprietà, parte in affitto e parte in uso gratuito</i>	-	-	-	-	17,00	100,58	-	226,60	344,18
Con manodopera extrafamiliare prevalente	127,91	282,64	725,85	731,27	851,84	1.478,38	776,47	2.471,69	7.446,05
<i>Solo in proprietà</i>	69,69	106,39	269,88	336,33	701,19	1.613,21	1.951,20	36.089,36	41.137,25
<i>Solo in affitto</i>	19,96	9,62	8,96	14,43	45,63	157,57	182,84	3.223,43	3.662,44
<i>Solo in uso gratuito</i>	0,26	-	5,10	-	12,50	25,00	-	220,82	263,68
<i>Parte in proprietà e parte in affitto</i>	-	1,31	3,77	-	29,72	218,89	175,44	2.220,03	2.649,16
<i>Parte in proprietà e parte in uso gratuito</i>	0,50	1,80	10,92	-	-	-	61,36	1.029,84	1.104,42
<i>Parte in affitto e parte in uso gratuito</i>	-	-	-	-	-	-	74,00	-	74,00
<i>Parte in proprietà, parte in affitto e parte in uso gratuito</i>	-	-	-	-	-	33,94	-	1.470,89	1.504,83
Conduzione con salariati	90,41	119,12	298,63	350,76	789,04	2.048,61	2.444,84	44.254,37	50.395,78
<i>Solo in proprietà</i>	1,67	1,10	3,73	6,50	-	-	-	-	13,00
<i>Solo in affitto</i>	0,50	-	-	-	-	-	-	-	0,50
Conduzione a colonia parziaria appoderata	2,17	1,10	3,73	6,50	-	-	-	-	13,50
<i>Solo in proprietà</i>	0,40	5,42	11,40	26,51	-	-	-	-	43,73
<i>Solo in affitto</i>	-	-	4,50	-	-	-	-	-	4,50
<i>Solo in uso gratuito</i>	-	-	-	-	-	-	-	-	-
<i>Parte in proprietà e parte in uso gratuito</i>	-	-	-	-	-	-	-	-	-
Altra forma di conduzione	0,40	5,42	15,90	26,51	-	-	-	-	48,23
<i>Solo in proprietà</i>	6.351,53	10.450,46	15.633,81	9.696,70	8.849,26	9.796,85	6.784,79	45.330,38	112.893,78
<i>Solo in affitto</i>	208,92	337,69	353,11	444,21	683,54	1.022,63	1.322,28	5.105,50	9.477,88
<i>Solo in uso gratuito</i>	83,82	202,77	263,49	220,71	234,61	51,00	74,63	220,82	1.351,85
<i>Parte in proprietà e parte in affitto</i>	81,65	364,82	678,89	856,41	1.306,39	2.932,43	2.215,74	6.491,78	14.928,11
<i>Parte in proprietà e parte in uso gratuito</i>	83,88	205,80	544,12	417,68	593,87	780,77	410,71	1.163,07	4.199,90
<i>Parte in affitto e parte in uso gratuito</i>	-	5,60	10,11	27,11	41,14	106,74	164,37	-	355,07
<i>Parte in proprietà, parte in affitto e parte in uso gratuito</i>	-	11,42	41,35	68,37	159,84	487,58	277,53	1.809,00	2.855,09
TOTALE	6.809,80	11.578,56	17.524,88	11.731,19	11.868,65	15.178,00	11.250,05	60.120,55	146.061,68

Tavola 3.1 segue - Aziende e relativa superficie totale per classe di superficie totale, forma di conduzione, titolo di possesso dei terreni e zona altimetrica (superficie in ettari) - PIANURA

FORME DI CONDUZIONE TITOLI DI POSSESSO DEI TERRENI	CLASSI DI SUPERFICIE TOTALE								Totale
	Meno di 1	1 -- 2	2 -- 5	5 -- 10	10 -- 20	20 -- 50	50 -- 100	100 ed oltre	
SUPERFICIE TOTALE									
Solo in proprietà	272,45	606,13	2.027,76	2.501,95	3.827,96	2.335,63	605,58	945,91	13.123,37
Solo in affitto	9,69	33,31	107,50	195,26	255,20	1.899,14	1.407,40	1.026,45	4.933,95
Solo in uso gratuito	7,64	20,18	77,75	92,43	56,41	141,90	-	144,22	540,53
Parte in proprietà e parte in affitto	1,18	2,40	34,89	155,00	273,12	534,35	632,06	714,00	2.347,00
Parte in proprietà e parte in uso gratuito	4,26	15,04	73,52	202,53	248,54	469,71	346,72	254,00	1.614,32
Parte in affitto e parte in uso gratuito	-	-	4,50	5,00	46,33	56,50	-	-	112,33
Parte in proprietà, parte in affitto e parte in uso gratuito	-	2,71	7,38	16,97	50,84	68,89	76,50	938,20	1.161,49
Con solo manodopera familiare	295,22	679,77	2.333,30	3.169,14	4.758,40	5.506,12	3.068,26	4.022,78	23.832,99
Solo in proprietà	13,23	22,95	124,04	156,22	417,65	837,64	374,42	483,36	2.429,51
Solo in affitto	1,80	5,01	20,62	30,37	59,13	508,40	672,74	1.721,00	3.019,07
Solo in uso gratuito	-	-	3,00	-	18,70	-	-	-	21,70
Parte in proprietà e parte in affitto	0,97	-	6,15	22,40	62,50	110,50	424,00	492,00	1.118,52
Parte in proprietà e parte in uso gratuito	-	1,96	4,70	39,75	38,50	48,80	60,00	310,00	503,71
Parte in affitto e parte in uso gratuito	-	-	-	-	10,50	-	75,00	-	85,50
Parte in proprietà, parte in affitto e parte in uso gratuito	-	-	-	-	18,30	-	-	-	18,30
Con manodopera familiare prevalente	16,00	29,92	158,51	248,74	625,28	1.505,34	1.606,16	3.006,36	7.196,31
Solo in proprietà	1,38	5,51	12,61	69,30	136,47	352,50	391,92	2.025,33	2.995,02
Solo in affitto	-	-	9,27	-	19,07	45,40	53,00	892,65	1.019,39
Solo in uso gratuito	-	-	-	-	-	-	-	-	-
Parte in proprietà e parte in affitto	-	1,70	-	5,00	26,30	69,70	147,50	1.194,00	1.444,20
Parte in proprietà e parte in uso gratuito	-	-	3,48	7,10	10,00	-	-	328,00	348,58
Parte in affitto e parte in uso gratuito	-	-	-	-	-	-	-	-	-
Parte in proprietà, parte in affitto e parte in uso gratuito	-	-	-	-	-	-	-	1.010,38	1.010,38
Con manodopera extrafamiliare prevalente	1,38	7,21	25,36	81,40	191,84	467,60	592,42	5.450,36	6.817,57
Solo in proprietà	1,66	6,65	41,63	185,08	430,04	1.299,70	1.832,28	22.147,67	25.944,71
Solo in affitto	1,44	2,50	2,00	13,94	-	189,86	547,16	2.012,93	2.769,83
Solo in uso gratuito	0,50	-	-	-	14,50	66,24	76,53	-	157,77
Parte in proprietà e parte in affitto	-	-	2,05	-	10,00	43,80	231,30	2.982,06	3.269,21
Parte in proprietà e parte in uso gratuito	-	-	-	-	-	91,07	154,57	674,95	920,59
Parte in affitto e parte in uso gratuito	-	-	-	-	-	-	-	383,72	383,72
Parte in proprietà, parte in affitto e parte in uso gratuito	-	-	-	-	-	-	-	-	-
Conduzione con salariati	3,60	9,15	45,68	199,02	454,54	1.690,67	2.841,84	28.201,33	33.445,83
Solo in proprietà	-	-	-	13,00	-	-	-	-	13,00
Solo in affitto	-	-	-	-	-	-	-	-	-
Conduzione a colonia parziaria appoderata	-	-	-	13,00	-	-	-	-	13,00
Solo in proprietà	0,11	3,05	2,00	-	-	-	-	-	5,16
Solo in affitto	-	-	-	-	-	-	-	-	-
Solo in uso gratuito	-	-	-	-	14,00	-	-	-	14,00
Parte in proprietà e parte in uso gratuito	-	-	-	-	-	-	-	492,95	492,95
Altra forma di conduzione	0,11	3,05	2,00	-	14,00	-	-	492,95	512,11
Solo in proprietà	288,83	644,29	2.208,04	2.925,55	4.812,12	4.825,47	3.204,20	25.602,27	44.510,77
Solo in affitto	12,93	40,82	139,39	239,57	333,40	2.642,80	2.680,30	5.653,03	11.742,24
Solo in uso gratuito	8,14	20,18	80,75	92,43	103,61	208,14	76,53	144,22	734,00
Parte in proprietà e parte in affitto	2,15	4,10	43,09	182,40	371,92	758,35	1.434,86	5.382,06	8.178,93
Parte in proprietà e parte in uso gratuito	4,26	17,00	81,70	249,38	297,04	609,58	561,29	2.059,90	3.880,15
Parte in affitto e parte in uso gratuito	-	-	4,50	5,00	56,83	56,50	75,00	383,72	581,55
Parte in proprietà, parte in affitto e parte in uso gratuito	-	2,71	7,38	16,97	69,14	68,89	76,50	1.948,58	2.190,17
TOTALE	316,31	729,10	2.564,85	3.711,30	6.044,06	9.169,73	8.108,68	41.173,78	71.817,81

Tavola 3.2 - Aziende e relativa superficie agricola utilizzata (SAU) per classe di superficie agricola utilizzata, forma di conduzione, titolo di possesso dei terreni e zona altimetrica (superficie in ettari) - TOTALE

FORME DI CONDUZIONE TITOLI DI POSSESSO DEI TERRENI	CLASSI DI SUPERFICIE AGRICOLA UTILIZZATA								Totale
	Meno di 1	1 -- 2	2 -- 5	5 -- 10	10 -- 20	20 -- 50	50 -- 100	100 ed oltre	
AZIENDE									
Solo in proprietà	16.649	7.853	4.838	1.417	617	233	50	23	31.680
Solo in affitto	384	285	134	88	56	89	26	9	1.071
Solo in uso gratuito	258	179	104	39	17	3	-	1	601
Parte in proprietà e parte in affitto	155	246	212	143	101	102	22	14	995
Parte in proprietà e parte in uso gratuito	153	163	158	82	49	35	10	2	652
Parte in affitto e parte in uso gratuito	3	3	7	6	6	6	-	-	31
Parte in proprietà, parte in affitto e parte in uso gratuito	1	8	13	11	10	10	5	4	62
Con solo manodopera familiare	17.603	8.737	5.466	1.786	856	478	113	53	35.092
Solo in proprietà	1.435	468	452	202	119	63	15	7	2.761
Solo in affitto	36	19	16	10	12	16	15	9	133
Solo in uso gratuito	11	3	10	3	2	-	1	-	30
Parte in proprietà e parte in affitto	7	6	16	17	17	11	12	5	91
Parte in proprietà e parte in uso gratuito	15	9	17	12	8	6	3	1	71
Parte in affitto e parte in uso gratuito	-	-	1	-	1	1	2	-	5
Parte in proprietà, parte in affitto e parte in uso gratuito	-	1	-	-	3	3	-	-	7
Con manodopera familiare prevalente	1.504	506	512	244	162	100	48	22	3.098
Solo in proprietà	323	177	231	98	55	38	13	18	953
Solo in affitto	14	17	4	1	2	6	-	4	48
Solo in uso gratuito	1	1	-	-	-	-	-	1	3
Parte in proprietà e parte in affitto	-	3	3	3	8	5	4	6	32
Parte in proprietà e parte in uso gratuito	2	1	6	3	-	2	-	3	17
Parte in affitto e parte in uso gratuito	-	-	-	-	1	1	-	-	2
Parte in proprietà, parte in affitto e parte in uso gratuito	-	-	-	-	1	3	-	2	6
Con manodopera extrafamiliare prevalente	340	199	244	105	67	55	17	34	1.061
Solo in proprietà	169	93	115	84	70	99	48	104	782
Solo in affitto	28	11	4	3	4	14	11	17	92
Solo in uso gratuito	2	3	-	1	1	3	1	1	12
Parte in proprietà e parte in affitto	-	-	2	1	3	6	6	14	32
Parte in proprietà e parte in uso gratuito	1	1	1	-	-	3	3	4	13
Parte in affitto e parte in uso gratuito	-	-	-	-	-	-	2	2	4
Parte in proprietà, parte in affitto e parte in uso gratuito	-	-	-	-	-	1	-	2	3
Conduzione con salariati	200	108	122	89	78	126	71	144	938
Solo in proprietà	3	-	2	2	-	-	-	-	7
Solo in affitto	1	-	-	-	-	-	-	-	1
Conduzione a colonia parziaria appoderata	4	-	2	2	-	-	-	-	8
Solo in proprietà	9	3	7	-	-	-	-	-	19
Solo in affitto	-	-	1	-	-	-	-	-	1
Solo in uso gratuito	-	1	-	-	-	-	-	-	1
Parte in proprietà e parte in uso gratuito	-	-	-	-	-	-	-	1	1
Altra forma di conduzione	9	4	8	-	-	-	-	1	22
Solo in proprietà	18.588	8.594	5.645	1.803	861	433	126	152	36.202
Solo in affitto	463	332	159	102	74	125	52	39	1.346
Solo in uso gratuito	272	187	114	43	20	6	2	3	647
Parte in proprietà e parte in affitto	162	255	233	164	129	124	44	39	1.150
Parte in proprietà e parte in uso gratuito	171	174	182	97	57	46	16	11	754
Parte in affitto e parte in uso gratuito	3	3	8	6	8	8	4	2	42
Parte in proprietà, parte in affitto e parte in uso gratuito	1	9	13	11	14	17	5	8	78
TOTALE	19.660	9.554	6.354	2.226	1.163	759	249	254	40.219

Tavola 3.2 segue - Aziende e relativa superficie agricola utilizzata (SAU) per classe di superficie agricola utilizzata, forma di conduzione, titolo di possesso dei terreni e zona altimetrica (superficie in ettari) - MONTAGNA

FORME DI CONDUZIONE TITOLI DI POSSESSO DEI TERRENI	CLASSI DI SUPERFICIE AGRICOLA UTILIZZATA								Totale
	Meno di 1	1 -- 2	2 -- 5	5 -- 10	10 -- 20	20 -- 50	50 -- 100	100 ed oltre	
AZIENDE									
Solo in proprietà	2.802	1.120	536	125	43	14	2	3	4.645
Solo in affitto	35	22	8	8	2	5	-	-	80
Solo in uso gratuito	56	21	16	1	-	-	-	-	94
Parte in proprietà e parte in affitto	17	15	16	20	10	4	1	-	83
Parte in proprietà e parte in uso gratuito	20	15	10	6	6	4	3	-	64
Parte in affitto e parte in uso gratuito	-	1	1	-	1	3	-	-	6
Parte in proprietà, parte in affitto e parte in uso gratuito	1	1	2	1	1	1	-	-	7
Con solo manodopera familiare	2.931	1.195	589	161	63	31	6	3	4.979
Solo in proprietà	157	36	24	9	3	2	-	-	231
Solo in affitto	-	-	-	-	-	1	1	-	2
Solo in uso gratuito	-	-	2	1	-	-	-	-	3
Parte in proprietà e parte in affitto	1	-	-	2	3	3	1	-	10
Parte in proprietà e parte in uso gratuito	-	-	1	-	1	-	1	-	3
Parte in affitto e parte in uso gratuito	-	-	-	-	-	-	-	-	-
Parte in proprietà, parte in affitto e parte in uso gratuito	-	-	-	-	-	-	-	-	-
Con manodopera familiare prevalente	158	36	27	12	7	6	3	-	249
Solo in proprietà	43	7	9	4	1	-	-	-	64
Solo in affitto	-	-	-	-	-	1	-	-	1
Solo in uso gratuito	-	-	-	-	-	-	-	1	1
Parte in proprietà e parte in affitto	-	-	-	-	-	1	-	1	2
Parte in proprietà e parte in uso gratuito	-	-	-	-	-	1	-	1	2
Parte in affitto e parte in uso gratuito	-	-	-	-	-	-	-	-	-
Parte in proprietà, parte in affitto e parte in uso gratuito	-	-	-	-	-	-	-	-	-
Con manodopera extrafamiliare prevalente	43	7	9	4	1	3	-	3	70
Solo in proprietà	14	6	3	2	7	3	2	23	60
Solo in affitto	3	1	-	-	-	-	-	2	6
Solo in uso gratuito	-	-	-	-	-	-	-	-	-
Parte in proprietà e parte in affitto	-	-	-	-	-	-	-	-	-
Parte in proprietà e parte in uso gratuito	-	-	-	-	-	1	1	-	2
Parte in affitto e parte in uso gratuito	-	-	-	-	-	-	1	-	1
Parte in proprietà, parte in affitto e parte in uso gratuito	-	-	-	-	-	-	-	-	-
Conduzione con salariati	17	7	3	2	7	4	4	25	69
Solo in proprietà	-	-	-	-	-	-	-	-	-
Solo in affitto	-	-	-	-	-	-	-	-	-
Conduzione a colonia parziaria appoderata	-	-	-	-	-	-	-	-	-
Solo in proprietà	-	1	-	-	-	-	-	-	1
Solo in affitto	-	-	-	-	-	-	-	-	-
Solo in uso gratuito	-	-	-	-	-	-	-	-	-
Parte in proprietà e parte in uso gratuito	-	-	-	-	-	-	-	-	-
Altra forma di conduzione	-	1	-	-	-	-	-	-	1
Solo in proprietà	3.016	1.170	572	140	54	19	4	26	5.001
Solo in affitto	38	23	8	8	2	7	1	2	89
Solo in uso gratuito	56	21	18	2	-	-	-	1	98
Parte in proprietà e parte in affitto	18	15	16	22	13	8	2	1	95
Parte in proprietà e parte in uso gratuito	20	15	11	6	7	6	5	1	71
Parte in affitto e parte in uso gratuito	-	1	1	-	1	3	1	-	7
Parte in proprietà, parte in affitto e parte in uso gratuito	1	1	2	1	1	1	-	-	7
TOTALE	3.149	1.246	628	179	78	44	13	31	5.368

Tavola 3.2 segue - Aziende e relativa superficie agricola utilizzata (SAU) per classe di superficie agricola utilizzata, forma di conduzione, titolo di possesso dei terreni e zona altimetrica (superficie in ettari) - COLLINA

FORME DI CONDUZIONE TITOLI DI POSSESSO DEI TERRENI	CLASSI DI SUPERFICIE AGRICOLA UTILIZZATA								Totale
	Meno di 1	1 -- 2	2 -- 5	5 -- 10	10 -- 20	10 -- 50	50 -- 100	100 ed oltre	
AZIENDE									
Solo in proprietà	13.154	6.269	3.654	949	365	164	40	15	24.610
Solo in affitto	321	239	91	55	33	24	12	4	779
Solo in uso gratuito	186	139	66	26	12	-	-	-	429
Parte in proprietà e parte in affitto	136	228	183	103	73	78	16	10	827
Parte in proprietà e parte in uso gratuito	124	135	125	46	30	17	3	1	481
Parte in affitto e parte in uso gratuito	3	2	5	5	2	1	-	-	18
Parte in proprietà, parte in affitto e parte in uso gratuito	-	5	9	8	6	7	4	1	40
Con solo manodopera familiare	13.924	7.017	4.133	1.192	521	291	75	31	27.184
Solo in proprietà	1.248	415	394	168	88	37	11	5	2.366
Solo in affitto	32	16	10	7	6	-	2	3	76
Solo in uso gratuito	11	3	7	2	1	-	1	-	25
Parte in proprietà e parte in affitto	5	6	14	10	11	5	6	3	60
Parte in proprietà e parte in uso gratuito	15	8	15	6	5	5	1	-	55
Parte in affitto e parte in uso gratuito	-	-	1	-	-	1	1	-	3
Parte in proprietà, parte in affitto e parte in uso gratuito	-	1	-	-	2	3	-	-	6
Con manodopera familiare prevalente	1.311	449	441	193	113	51	22	11	2.591
Solo in proprietà	277	164	217	85	44	29	8	9	833
Solo in affitto	14	17	1	1	1	3	-	-	37
Solo in uso gratuito	1	1	-	-	-	-	-	-	2
Parte in proprietà e parte in affitto	-	2	2	3	6	2	2	-	17
Parte in proprietà e parte in uso gratuito	2	1	4	2	-	1	-	-	10
Parte in affitto e parte in uso gratuito	-	-	-	-	1	1	-	-	2
Parte in proprietà, parte in affitto e parte in uso gratuito	-	-	-	-	1	3	-	1	5
Con manodopera extrafamiliare prevalente	294	185	224	91	53	39	10	10	906
Solo in proprietà	150	80	93	53	35	54	23	44	532
Solo in affitto	23	8	2	2	3	6	2	7	53
Solo in uso gratuito	2	3	-	1	-	1	-	1	8
Parte in proprietà e parte in affitto	-	-	1	-	3	6	2	6	18
Parte in proprietà e parte in uso gratuito	1	1	1	-	-	-	1	1	5
Parte in affitto e parte in uso gratuito	-	-	-	-	-	-	1	-	1
Parte in proprietà, parte in affitto e parte in uso gratuito	-	-	-	-	-	1	-	2	3
Conduzione con salariati	176	92	97	56	41	68	29	61	620
Solo in proprietà	3	-	1	1	-	-	-	-	5
Solo in affitto	1	-	-	-	-	-	-	-	1
Conduzione a colonia parziaria appoderata	4	-	1	1	-	-	-	-	6
Solo in proprietà	5	2	6	-	-	-	-	-	13
Solo in affitto	-	-	1	-	-	-	-	-	1
Solo in uso gratuito	-	-	-	-	-	-	-	-	-
Parte in proprietà e parte in uso gratuito	-	-	-	-	-	-	-	-	-
Altra forma di conduzione	5	2	7	-	-	-	-	-	14
Solo in proprietà	14.837	6.930	4.365	1.256	532	284	82	73	28.359
Solo in affitto	391	280	105	65	43	33	16	14	947
Solo in uso gratuito	200	146	73	29	13	1	1	1	464
Parte in proprietà e parte in affitto	141	236	200	116	93	91	26	19	922
Parte in proprietà e parte in uso gratuito	142	145	145	54	35	23	5	2	551
Parte in affitto e parte in uso gratuito	3	2	6	5	3	3	2	-	24
Parte in proprietà, parte in affitto e parte in uso gratuito	-	6	9	8	9	14	4	4	54
TOTALE	15.714	7.745	4.903	1.533	728	449	136	113	31.321

Tavola 3.2 segue - Aziende e relativa superficie agricola utilizzata (SAU) per classe di superficie agricola utilizzata, forma di conduzione, titolo di possesso dei terreni e zona altimetrica (superficie in ettari) - PIANURA

FORME DI CONDUZIONE TITOLI DI POSSESSO DEI TERRENI	CLASSI DI SUPERFICIE AGRICOLA UTILIZZATA								Totale
	Meno di 1	1 -- 2	2 -- 5	5 -- 10	10 -- 20	20 -- 50	50 -- 100	100 ed oltre	
AZIENDE									
Solo in proprietà	693	464	648	343	209	55	8	5	2.425
Solo in affitto	28	24	35	25	21	60	14	5	212
Solo in uso gratuito	16	19	22	12	5	3	-	1	78
Parte in proprietà e parte in affitto	2	3	13	20	18	20	5	4	85
Parte in proprietà e parte in uso gratuito	9	13	23	30	13	14	4	1	107
Parte in affitto e parte in uso gratuito	-	-	1	1	3	2	-	-	7
Parte in proprietà, parte in affitto e parte in uso gratuito	-	2	2	2	3	2	1	3	15
Con solo manodopera familiare	748	525	744	433	272	156	32	19	2.929
Solo in proprietà	30	17	34	25	28	24	4	2	164
Solo in affitto	4	3	6	3	6	15	12	6	55
Solo in uso gratuito	-	-	1	-	1	-	-	-	2
Parte in proprietà e parte in affitto	1	-	2	5	3	3	5	2	21
Parte in proprietà e parte in uso gratuito	-	1	1	6	2	1	1	1	13
Parte in affitto e parte in uso gratuito	-	-	-	-	1	-	1	-	2
Parte in proprietà, parte in affitto e parte in uso gratuito	-	-	-	-	1	-	-	-	1
Con manodopera familiare prevalente	35	21	44	39	42	43	23	11	258
Solo in proprietà	3	6	5	9	10	9	5	9	56
Solo in affitto	-	-	3	-	1	2	-	4	10
Solo in uso gratuito	-	-	-	-	-	-	-	-	-
Parte in proprietà e parte in affitto	-	1	1	-	2	2	2	5	13
Parte in proprietà e parte in uso gratuito	-	-	2	1	-	-	-	2	5
Parte in affitto e parte in uso gratuito	-	-	-	-	-	-	-	-	-
Parte in proprietà, parte in affitto e parte in uso gratuito	-	-	-	-	-	-	-	1	1
Con manodopera extrafamiliare prevalente	3	7	11	10	13	13	7	21	85
Solo in proprietà	5	7	19	29	28	42	23	37	190
Solo in affitto	2	2	2	1	1	8	9	8	33
Solo in uso gratuito	-	-	-	-	1	2	1	-	4
Parte in proprietà e parte in affitto	-	-	1	1	-	-	4	8	14
Parte in proprietà e parte in uso gratuito	-	-	-	-	-	2	1	3	6
Parte in affitto e parte in uso gratuito	-	-	-	-	-	-	-	2	2
Parte in proprietà, parte in affitto e parte in uso gratuito	-	-	-	-	-	-	-	-	-
Conduzione con salariati	7	9	22	31	30	54	38	58	249
Solo in proprietà	-	-	1	1	-	-	-	-	2
Solo in affitto	-	-	-	-	-	-	-	-	-
Conduzione a colonia parziaria appoderata	-	-	1	1	-	-	-	-	2
Solo in proprietà	4	-	1	-	-	-	-	-	5
Solo in affitto	-	-	-	-	-	-	-	-	-
Solo in uso gratuito	-	1	-	-	-	-	-	-	1
Parte in proprietà e parte in uso gratuito	-	-	-	-	-	-	-	1	1
Altra forma di conduzione	4	1	1	-	-	-	-	1	7
Solo in proprietà	735	494	708	407	275	130	40	53	2.842
Solo in affitto	34	29	46	29	29	85	35	23	310
Solo in uso gratuito	16	20	23	12	7	5	1	1	85
Parte in proprietà e parte in affitto	3	4	17	26	23	25	16	19	133
Parte in proprietà e parte in uso gratuito	9	14	26	37	15	17	6	8	132
Parte in affitto e parte in uso gratuito	-	-	1	1	4	2	1	2	11
Parte in proprietà, parte in affitto e parte in uso gratuito	-	2	2	2	4	2	1	4	17
TOTALE	797	563	823	514	357	266	100	110	3.530

Tavola 3.2 segue - Aziende e relativa superficie agricola utilizzata (SAU) per classe di superficie agricola utilizzata, forma di conduzione, titolo di possesso dei terreni e zona altimetrica (superficie in ettari) - TOTALE

FORME DI CONDUZIONE TITOLI DI POSSESSO DEI TERRENI	CLASSI DI SUPERFICIE AGRICOLA UTILIZZATA								Totale
	Meno di 1	1 -- 2	2 -- 5	5 -- 10	10 -- 20	20 -- 50	50 -- 100	100 ed oltre	
SUPERFICIE AGRICOLA UTILIZZATA									
Solo in proprietà	7.890,51	10.583,36	14.351,47	9.647,50	8.078,06	6.712,53	3.453,41	4.167,72	64.884,56
Solo in affitto	223,02	346,90	403,32	609,91	810,15	2.843,45	1.772,08	1.355,10	8.363,93
Solo in uso gratuito	128,67	231,93	309,83	268,40	225,81	89,50	-	143,71	1.397,85
Parte in proprietà e parte in affitto	106,00	348,66	652,31	997,89	1.413,27	3.201,05	1.426,73	3.420,79	11.566,70
Parte in proprietà e parte in uso gratuito	93,51	226,22	490,54	589,17	660,60	1.094,04	656,67	304,55	4.115,30
Parte in affitto e parte in uso gratuito	1,94	3,45	20,21	45,30	88,65	193,28	-	-	352,83
Parte in proprietà, parte in affitto e parte in uso gratuito	0,84	10,62	45,13	82,74	140,27	311,74	335,92	1.027,16	1.954,42
Con solo manodopera familiare	8.444,49	11.751,14	16.272,81	12.240,91	11.416,81	14.445,59	7.644,81	10.419,03	92.635,59
Solo in proprietà	629,39	651,45	1.428,75	1.426,42	1.582,06	1.986,20	904,89	975,32	9.584,48
Solo in affitto	21,08	24,81	51,16	69,44	166,79	508,83	1.087,40	1.615,20	3.544,71
Solo in uso gratuito	5,01	4,88	29,94	18,14	29,70	-	74,63	-	162,30
Parte in proprietà e parte in affitto	4,63	9,05	54,25	126,10	232,07	364,55	804,33	1.189,93	2.784,91
Parte in proprietà e parte in uso gratuito	10,28	14,68	55,70	81,79	105,09	186,60	198,06	248,90	901,10
Parte in affitto e parte in uso gratuito	-	-	2,45	-	10,50	24,51	150,37	-	187,83
Parte in proprietà, parte in affitto e parte in uso gratuito	-	1,15	-	-	38,07	69,75	-	-	108,97
Con manodopera familiare prevalente	670,39	706,02	1.622,25	1.721,89	2.164,28	3.140,44	3.219,68	4.029,35	17.274,30
Solo in proprietà	162,20	243,83	727,88	691,63	774,11	1.241,64	955,33	3.101,51	7.898,13
Solo in affitto	8,19	20,57	11,77	9,11	32,29	227,77	-	834,21	1.143,91
Solo in uso gratuito	0,80	1,00	-	-	-	-	-	124,20	126,00
Parte in proprietà e parte in affitto	-	5,06	13,23	21,79	105,87	149,86	262,40	1.625,80	2.184,01
Parte in proprietà e parte in uso gratuito	1,57	1,25	22,09	22,46	-	66,52	-	436,00	549,89
Parte in affitto e parte in uso gratuito	-	-	-	-	19,00	22,94	-	-	41,94
Parte in proprietà, parte in affitto e parte in uso gratuito	-	-	-	-	15,56	98,58	-	1.171,89	1.286,03
Con manodopera extrafamiliare prevalente	172,76	271,71	774,97	744,99	946,83	1.807,31	1.217,73	7.293,61	13.229,91
Solo in proprietà	88,49	127,25	351,35	608,93	988,65	3.231,82	3.460,72	42.051,10	50.908,31
Solo in affitto	21,77	12,87	11,00	19,74	54,97	488,48	694,84	3.818,87	5.122,54
Solo in uso gratuito	0,20	4,12	-	8,00	14,50	76,96	50,96	202,05	356,79
Parte in proprietà e parte in affitto	-	-	5,80	9,00	47,47	224,23	386,22	3.513,03	4.185,75
Parte in proprietà e parte in uso gratuito	0,50	1,00	3,79	-	-	89,28	230,57	1.321,05	1.646,19
Parte in affitto e parte in uso gratuito	-	-	-	-	-	-	140,27	335,27	475,54
Parte in proprietà, parte in affitto e parte in uso gratuito	-	-	-	-	-	29,30	-	463,27	492,57
Conduzione con salariati	110,96	145,24	371,94	645,67	1.105,59	4.140,07	4.963,58	51.704,64	63.187,69
Solo in proprietà	2,19	-	7,73	11,70	-	-	-	-	21,62
Solo in affitto	0,48	-	-	-	-	-	-	-	0,48
Conduzione a colonia parziaria appoderata	2,67	-	7,73	11,70	-	-	-	-	22,10
Solo in proprietà	4,47	3,72	23,52	-	-	-	-	-	31,71
Solo in affitto	-	-	3,60	-	-	-	-	-	3,60
Solo in uso gratuito	-	1,00	-	-	-	-	-	-	1,00
Parte in proprietà e parte in uso gratuito	-	-	-	-	-	-	-	381,10	381,10
Altra forma di conduzione	4,47	4,72	27,12	-	-	-	-	381,10	417,41
Solo in proprietà	8.777,25	11.609,61	16.890,70	12.386,18	11.422,88	13.172,19	8.774,35	50.295,65	133.328,81
Solo in affitto	274,54	405,15	480,85	708,20	1.064,20	4.068,53	3.554,32	7.623,38	18.179,17
Solo in uso gratuito	134,68	242,93	339,77	294,54	270,01	166,46	125,59	469,96	2.043,94
Parte in proprietà e parte in affitto	110,63	362,77	725,59	1.154,78	1.798,68	3.939,69	2.879,68	9.749,55	20.721,37
Parte in proprietà e parte in uso gratuito	105,86	243,15	572,12	693,42	765,69	1.436,44	1.085,30	2.691,60	7.593,58
Parte in affitto e parte in uso gratuito	1,94	3,45	22,66	45,30	118,15	240,73	290,64	335,27	1.058,14
Parte in proprietà, parte in affitto e parte in uso gratuito	0,84	11,77	45,13	82,74	193,90	509,37	335,92	2.662,32	3.841,99
TOTALE	9.405,74	12.878,83	19.076,82	15.365,16	15.633,51	23.533,41	17.045,80	73.827,73	186.767,00

Tavola 3.2 segue - Aziende e relativa superficie agricola utilizzata (SAU) per classe di superficie agricola utilizzata, forma di conduzione, titolo di possesso dei terreni e zona altimetrica (superficie in ettari) - MONTAGNA

FORME DI CONDUZIONE TITOLI DI POSSESSO DEI TERRENI	CLASSI DI SUPERFICIE AGRICOLA UTILIZZATA								Totale
	Meno di 1	1 -- 2	2 -- 5	5 -- 10	10 -- 20	20 -- 50	50 -- 100	100 ed oltre	
SUPERFICIE AGRICOLA UTILIZZATA									
Solo in proprietà	1.204,81	1.498,51	1.576,07	854,76	553,28	382,30	120,00	1.217,97	7.407,70
Solo in affitto	14,80	31,20	21,81	57,36	28,47	180,11	-	-	333,75
Solo in uso gratuito	23,86	27,20	49,33	6,25	-	-	-	-	106,64
Parte in proprietà e parte in affitto	10,60	20,47	55,02	145,17	147,09	104,70	67,00	-	550,05
Parte in proprietà e parte in uso gratuito	11,51	21,17	28,73	49,81	85,21	126,40	191,83	-	514,66
Parte in affitto e parte in uso gratuito	-	1,20	3,51	-	17,70	113,78	-	-	136,19
Parte in proprietà, parte in affitto e parte in uso gratuito	0,84	1,30	4,50	6,14	12,63	27,66	-	-	53,07
Con solo manodopera familiare	1.266,42	1.601,05	1.738,97	1.119,49	844,38	934,95	378,83	1.217,97	9.102,06
Solo in proprietà	69,37	51,78	82,18	67,56	38,00	58,00	-	-	366,89
Solo in affitto	-	-	-	-	-	26,90	65,00	-	91,90
Solo in uso gratuito	-	-	5,80	7,25	-	-	-	-	13,05
Parte in proprietà e parte in affitto	0,97	-	-	12,82	37,41	84,74	61,00	-	196,94
Parte in proprietà e parte in uso gratuito	-	-	4,50	-	13,40	-	81,16	-	99,06
Parte in affitto e parte in uso gratuito	-	-	-	-	-	-	-	-	-
Parte in proprietà, parte in affitto e parte in uso gratuito	-	-	-	-	-	-	-	-	-
Con manodopera familiare prevalente	70,34	51,78	92,48	87,63	88,81	169,64	207,16	-	767,84
Solo in proprietà	16,71	9,54	31,52	28,03	10,06	-	-	-	95,86
Solo in affitto	-	-	-	-	-	20,20	-	-	20,20
Solo in uso gratuito	-	-	-	-	-	-	-	124,20	124,20
Parte in proprietà e parte in affitto	-	-	-	-	-	27,99	-	503,80	531,79
Parte in proprietà e parte in uso gratuito	-	-	-	-	-	42,52	-	133,00	175,52
Parte in affitto e parte in uso gratuito	-	-	-	-	-	-	-	-	-
Parte in proprietà, parte in affitto e parte in uso gratuito	-	-	-	-	-	-	-	-	-
Con manodopera extrafamiliare prevalente	16,71	9,54	31,52	28,03	10,06	90,71	-	761,00	947,57
Solo in proprietà	4,58	8,10	12,06	10,98	87,60	106,66	142,17	13.663,13	14.035,28
Solo in affitto	0,50	1,28	-	-	-	-	-	641,01	642,79
Solo in uso gratuito	-	-	-	-	-	-	-	-	-
Parte in proprietà e parte in affitto	-	-	-	-	-	-	-	-	-
Parte in proprietà e parte in uso gratuito	-	-	-	-	-	38,00	98,27	-	136,27
Parte in affitto e parte in uso gratuito	-	-	-	-	-	-	68,27	-	68,27
Parte in proprietà, parte in affitto e parte in uso gratuito	-	-	-	-	-	-	-	-	-
Conduzione con salariati	5,08	9,38	12,06	10,98	87,60	144,66	308,71	14.304,14	14.882,61
Solo in proprietà	-	-	-	-	-	-	-	-	-
Solo in affitto	-	-	-	-	-	-	-	-	-
Conduzione a colonia parziaria appoderata	-	-	-	-	-	-	-	-	-
Solo in proprietà	-	1,70	-	-	-	-	-	-	1,70
Solo in affitto	-	-	-	-	-	-	-	-	-
Solo in uso gratuito	-	-	-	-	-	-	-	-	-
Parte in proprietà e parte in uso gratuito	-	-	-	-	-	-	-	-	-
Altra forma di conduzione	-	1,70	-	-	-	-	-	-	1,70
Solo in proprietà	1.295,47	1.569,63	1.701,83	961,33	688,94	546,96	262,17	14.881,10	21.907,43
Solo in affitto	15,30	32,48	21,81	57,36	28,47	227,21	65,00	641,01	1.088,64
Solo in uso gratuito	23,86	27,20	55,13	13,50	-	-	-	124,20	243,89
Parte in proprietà e parte in affitto	11,57	20,47	55,02	157,99	184,50	217,43	128,00	503,80	1.278,78
Parte in proprietà e parte in uso gratuito	11,51	21,17	33,23	49,81	98,61	206,92	371,26	133,00	925,51
Parte in affitto e parte in uso gratuito	-	1,20	3,51	-	17,70	113,78	68,27	-	204,46
Parte in proprietà, parte in affitto e parte in uso gratuito	0,84	1,30	4,50	6,14	12,63	27,66	-	-	53,07
TOTALE	1.358,55	1.673,45	1.875,03	1.246,13	1.030,85	1.339,96	894,70	16.283,11	25.701,78

Tavola 3.2 segue - Aziende e relativa superficie agricola utilizzata (SAU) per classe di superficie agricola utilizzata, forma di conduzione, titolo di possesso dei terreni e zona altimetrica (superficie in ettari) - COLLINA

FORME DI CONDUZIONE TITOLI DI POSSESSO DEI TERRENI	CLASSI DI SUPERFICIE AGRICOLA UTILIZZATA								Totale
	Meno di 1	1 -- 2	2 -- 5	5 -- 10	10 -- 20	20 -- 50	50 -- 100	100 ed oltre	
SUPERFICIE AGRICOLA UTILIZZATA									
Solo in proprietà	6.344,64	8.474,56	10.786,43	6.429,65	4.823,47	4.666,65	2.724,36	2.305,61	46.555,37
Solo in affitto	194,48	284,67	274,56	386,69	463,04	764,02	835,26	781,60	3.984,32
Solo in uso gratuito	97,62	178,48	195,60	180,33	159,87	-	-	-	811,90
Parte in proprietà e parte in affitto	94,43	323,96	553,62	721,31	1.039,66	2.464,15	1.018,13	2.738,79	8.954,05
Parte in proprietà e parte in uso gratuito	76,78	188,39	382,75	322,83	407,75	571,78	205,80	119,55	2.275,63
Parte in affitto e parte in uso gratuito	1,94	2,25	13,80	40,30	30,15	26,20	-	-	114,64
Parte in proprietà, parte in affitto e parte in uso gratuito	-	6,83	34,08	59,88	80,69	218,49	264,92	109,51	774,40
Con solo manodopera familiare	6.809,89	9.459,14	12.240,84	8.140,99	7.004,63	8.711,29	5.048,47	6.055,06	63.470,31
Solo in proprietà	544,72	575,49	1.241,42	1.186,36	1.176,02	1.153,61	642,53	652,32	7.172,47
Solo in affitto	18,48	20,30	33,83	46,64	82,66	-	137,00	565,00	903,91
Solo in uso gratuito	5,01	4,88	21,14	10,89	12,00	-	74,63	-	128,55
Parte in proprietà e parte in affitto	2,69	9,05	48,30	73,83	156,56	172,10	387,33	846,66	1.696,52
Parte in proprietà e parte in uso gratuito	10,28	12,76	46,70	38,39	66,69	138,80	60,90	-	374,52
Parte in affitto e parte in uso gratuito	-	-	2,45	-	-	24,51	81,37	-	108,33
Parte in proprietà, parte in affitto e parte in uso gratuito	-	1,15	-	-	24,67	69,75	-	-	95,57
Con manodopera familiare prevalente	581,18	623,63	1.393,84	1.356,11	1.518,60	1.558,77	1.383,76	2.063,98	10.479,87
Solo in proprietà	143,84	225,71	680,85	597,35	627,81	931,39	634,23	1.342,51	5.183,69
Solo in affitto	8,19	20,57	4,56	9,11	14,72	113,17	-	-	170,32
Solo in uso gratuito	0,80	1,00	-	-	-	-	-	-	1,80
Parte in proprietà e parte in affitto	-	3,42	8,73	21,79	82,57	64,27	127,70	-	308,48
Parte in proprietà e parte in uso gratuito	1,57	1,25	14,19	14,46	-	24,00	-	-	55,47
Parte in affitto e parte in uso gratuito	-	-	-	-	19,00	22,94	-	-	41,94
Parte in proprietà, parte in affitto e parte in uso gratuito	-	-	-	-	15,56	98,58	-	183,20	297,34
Con manodopera extrafamiliare prevalente	154,40	251,95	708,33	642,71	759,66	1.254,35	761,93	1.525,71	6.059,04
Solo in proprietà	81,34	109,52	277,56	391,32	504,35	1.731,36	1.662,50	16.650,48	21.408,43
Solo in affitto	20,48	9,34	4,50	13,24	44,63	238,52	121,20	1.655,13	2.107,04
Solo in uso gratuito	0,20	4,12	-	8,00	-	20,30	-	202,05	234,67
Parte in proprietà e parte in affitto	-	-	3,75	-	47,47	224,23	105,18	1.535,54	1.916,17
Parte in proprietà e parte in uso gratuito	0,50	1,00	3,79	-	-	-	57,95	778,05	841,29
Parte in affitto e parte in uso gratuito	-	-	-	-	-	-	72,00	-	72,00
Parte in proprietà, parte in affitto e parte in uso gratuito	-	-	-	-	-	29,30	-	463,27	492,57
Conduzione con salariati	102,52	123,98	289,60	412,56	596,45	2.243,71	2.018,83	21.284,52	27.072,17
Solo in proprietà	2,19	-	3,73	5,00	-	-	-	-	10,92
Solo in affitto	0,48	-	-	-	-	-	-	-	0,48
Conduzione a colonia parziaria appoderata	2,67	-	3,73	5,00	-	-	-	-	11,40
Solo in proprietà	2,34	2,02	21,52	-	-	-	-	-	25,88
Solo in affitto	-	-	3,60	-	-	-	-	-	3,60
Solo in uso gratuito	-	-	-	-	-	-	-	-	-
Parte in proprietà e parte in uso gratuito	-	-	-	-	-	-	-	-	-
Altra forma di conduzione	2,34	2,02	25,12	-	-	-	-	-	29,48
Solo in proprietà	7.119,07	9.387,30	13.011,51	8.609,68	7.131,65	8.483,01	5.663,62	20.950,92	80.356,76
Solo in affitto	242,11	334,88	321,05	455,68	605,05	1.115,71	1.093,46	3.001,73	7.169,67
Solo in uso gratuito	103,63	188,48	216,74	199,22	171,87	20,30	74,63	202,05	1.176,92
Parte in proprietà e parte in affitto	97,12	336,43	614,40	816,93	1.326,26	2.924,75	1.638,34	5.120,99	12.875,22
Parte in proprietà e parte in uso gratuito	89,13	203,40	447,43	375,68	474,44	734,58	324,65	897,60	3.546,91
Parte in affitto e parte in uso gratuito	1,94	2,25	16,25	40,30	49,15	73,65	153,37	-	336,91
Parte in proprietà, parte in affitto e parte in uso gratuito	-	7,98	34,08	59,88	120,92	416,12	264,92	755,98	1.659,88
TOTALE	7.653,00	10.460,72	14.661,46	10.557,37	9.879,34	13.768,12	9.212,99	30.929,27	107.122,27

Tavola 3.2 segue - Aziende e relativa superficie agricola utilizzata (SAU) per classe di superficie agricola utilizzata, forma di conduzione, titolo di possesso dei terreni e zona altimetrica (superficie in ettari) - PIANURA

FORME DI CONDUZIONE TITOLI DI POSSESSO DEI TERRENI	CLASSI DI SUPERFICIE AGRICOLA UTILIZZATA								Totale
	Meno di 1	1 -- 2	2 -- 5	5 -- 10	10 -- 20	20 -- 50	50 -- 100	100 ed oltre	
SUPERFICIE AGRICOLA UTILIZZATA									
Solo in proprietà	341,06	610,29	1.988,97	2.363,09	2.701,31	1.663,58	609,05	644,14	10.921,49
Solo in affitto	13,74	31,03	106,95	165,86	318,64	1.899,32	936,82	573,50	4.045,86
Solo in uso gratuito	7,19	26,25	64,90	81,82	65,94	89,50	-	143,71	479,31
Parte in proprietà e parte in affitto	0,97	4,23	43,67	131,41	226,52	632,20	341,60	682,00	2.062,60
Parte in proprietà e parte in uso gratuito	5,22	16,66	79,06	216,53	167,64	395,86	259,04	185,00	1.325,01
Parte in affitto e parte in uso gratuito	-	-	2,90	5,00	40,80	53,30	-	-	102,00
Parte in proprietà, parte in affitto e parte in uso gratuito	-	2,49	6,55	16,72	46,95	65,59	71,00	917,65	1.126,95
Con solo manodopera familiare	368,18	690,95	2.293,00	2.980,43	3.567,80	4.799,35	2.217,51	3.146,00	20.063,22
Solo in proprietà	15,30	24,18	105,15	172,50	368,04	774,59	262,36	323,00	2.045,12
Solo in affitto	2,60	4,51	17,33	22,80	84,13	481,93	885,40	1.050,20	2.548,90
Solo in uso gratuito	-	-	3,00	-	17,70	-	-	-	20,70
Parte in proprietà e parte in affitto	0,97	-	5,95	39,45	38,10	107,71	356,00	343,27	891,45
Parte in proprietà e parte in uso gratuito	-	1,92	4,50	43,40	25,00	47,80	56,00	248,90	427,52
Parte in affitto e parte in uso gratuito	-	-	-	-	10,50	-	69,00	-	79,50
Parte in proprietà, parte in affitto e parte in uso gratuito	-	-	-	-	13,40	-	-	-	13,40
Con manodopera familiare prevalente	18,87	30,61	135,93	278,15	556,87	1.412,03	1.628,76	1.965,37	6.026,59
Solo in proprietà	1,65	8,58	15,51	66,25	136,24	310,25	321,10	1.759,00	2.618,58
Solo in affitto	-	-	7,21	-	17,57	94,40	-	834,21	953,39
Solo in uso gratuito	-	-	-	-	-	-	-	-	-
Parte in proprietà e parte in affitto	-	1,64	4,50	-	23,30	57,60	134,70	1.122,00	1.343,74
Parte in proprietà e parte in uso gratuito	-	-	7,90	8,00	-	-	-	303,00	318,90
Parte in affitto e parte in uso gratuito	-	-	-	-	-	-	-	-	-
Parte in proprietà, parte in affitto e parte in uso gratuito	-	-	-	-	-	-	-	988,69	988,69
Con manodopera extrafamiliare prevalente	1,65	10,22	35,12	74,25	177,11	462,25	455,80	5.006,90	6.223,30
Solo in proprietà	2,57	9,63	61,73	206,63	396,70	1.393,80	1.656,05	11.737,49	15.464,60
Solo in affitto	0,79	2,25	6,50	6,50	10,34	249,96	573,64	1.522,73	2.372,71
Solo in uso gratuito	-	-	-	-	14,50	56,66	50,96	-	122,12
Parte in proprietà e parte in affitto	-	-	2,05	9,00	-	-	281,04	1.977,49	2.269,58
Parte in proprietà e parte in uso gratuito	-	-	-	-	-	51,28	74,35	543,00	668,63
Parte in affitto e parte in uso gratuito	-	-	-	-	-	-	-	335,27	335,27
Parte in proprietà, parte in affitto e parte in uso gratuito	-	-	-	-	-	-	-	-	-
Conduzione con salariati	3,36	11,88	70,28	222,13	421,54	1.751,70	2.636,04	16.115,98	21.232,91
Solo in proprietà	-	-	4,00	6,70	-	-	-	-	10,70
Solo in affitto	-	-	-	-	-	-	-	-	-
Conduzione a colonia parziaria appoderata	-	-	4,00	6,70	-	-	-	-	10,70
Solo in proprietà	2,13	-	2,00	-	-	-	-	-	4,13
Solo in affitto	-	-	-	-	-	-	-	-	-
Solo in uso gratuito	-	1,00	-	-	-	-	-	-	1,00
Parte in proprietà e parte in uso gratuito	-	-	-	-	-	-	-	381,10	381,10
Altra forma di conduzione	2,13	1,00	2,00	-	-	-	-	381,10	386,23
Solo in proprietà	362,71	652,68	2.177,36	2.815,17	3.602,29	4.142,22	2.848,56	14.463,63	31.064,62
Solo in affitto	17,13	37,79	137,99	195,16	430,68	2.725,61	2.395,86	3.980,64	9.920,86
Solo in uso gratuito	7,19	27,25	67,90	81,82	98,14	146,16	50,96	143,71	623,13
Parte in proprietà e parte in affitto	1,94	5,87	56,17	179,86	287,92	797,51	1.113,34	4.124,76	6.567,37
Parte in proprietà e parte in uso gratuito	5,22	18,58	91,46	267,93	192,64	494,94	389,39	1.661,00	3.121,16
Parte in affitto e parte in uso gratuito	-	-	2,90	5,00	51,30	53,30	69,00	335,27	516,77
Parte in proprietà, parte in affitto e parte in uso gratuito	-	2,49	6,55	16,72	60,35	65,59	71,00	1.906,34	2.129,04
TOTALE	394,19	744,66	2.540,33	3.561,66	4.723,32	8.425,33	6.938,11	26.615,35	53.942,95

Tavola 3.3 - Aziende e relativa superficie per forma di utilizzazione dei terreni, classe di superficie totale e classe di superficie agricola utilizzata (SAU) (superficie in ettari)

CLASSI DI SUPERFICIE TOTALE CLASSI DI SAU	SUPERFICIE AGRICOLA UTILIZZATA				Arboricoltura da legno	Boschi	SUPERFICIE AGRICOLA NON UTILIZZATA			Totale generale
	Seminativi	Coltivazioni legnose agrarie	Prati permanenti e pascoli	Totale aziende con SAU			Totale	Di cui destinata ad attività ricreative	Altra superficie	
AZIENDE										
CLASSI DI SUPERFICIE TOTALE										
Meno di 1 ettaro	6.075	13.174	7.061	16.445	29	1.445	2.413	132	9.561	16.448
1 -- 2	4.252	8.777	3.749	10.546	51	1.698	2.224	64	6.228	10.550
2 -- 3	1.977	3.377	1.578	4.258	26	944	1.059	27	2.556	4.261
3 -- 5	1.836	2.657	1.319	3.506	26	959	822	21	2.329	3.508
5 -- 10	1.625	1.759	997	2.545	18	813	518	17	1.893	2.545
10 -- 20	1.130	903	598	1.455	10	574	308	24	1.219	1.455
20 -- 30	335	212	210	430	2	186	85	8	359	430
30 -- 50	342	168	186	410	1	179	86	9	354	411
50 -- 100	264	135	161	303	7	147	86	7	272	304
100 ed oltre	254	116	208	321	16	223	102	25	273	321
TOTALE	18.090	31.278	16.067	40.219	186	7.168	7.703	334	25.044	40.233
CLASSI DI SAU										
Senza superficie	-	-	-	-	1	5	4	3	12	14
Meno di 1 ettaro	7.594	15.842	8.362	19.660	66	2.653	3.928	181	11.969	19.660
1 -- 2	3.815	7.877	3.315	9.554	45	1.558	1.794	45	5.371	9.554
2 -- 3	1.654	2.701	1.325	3.475	16	655	644	14	2.051	3.475
3 -- 5	1.561	2.139	1.070	2.879	16	632	453	21	1.910	2.879
5 -- 10	1.475	1.501	860	2.226	14	663	382	15	1.669	2.226
10 -- 20	933	693	488	1.163	7	416	203	15	976	1.163
20 -- 30	322	184	187	397	2	158	74	5	331	397
30 -- 50	305	144	159	362	3	152	76	7	308	362
50 -- 100	218	103	138	249	2	108	64	6	222	249
100 ed oltre	213	94	163	254	14	168	81	22	225	254
TOTALE	18.090	31.278	16.067	40.219	186	7.168	7.703	334	25.044	40.233
SUPERFICIE INVESTITA										
CLASSI DI SUPERFICIE TOTALE										
Meno di 1 ettaro	926,74	4.421,03	1.755,59	7.103,36	4,37	247,69	353,59	13,74	598,62	8.307,63
1 -- 2	2.030,88	7.529,84	2.525,45	12.086,17	15,28	588,29	754,17	15,87	751,30	14.195,21
2 -- 3	1.848,41	4.591,11	1.965,99	8.405,51	11,27	560,76	601,43	10,67	482,88	10.061,85
3 -- 5	3.300,27	5.202,78	2.363,84	10.866,89	17,53	896,14	694,17	17,66	657,49	13.132,22
5 -- 10	6.211,35	5.048,37	3.269,00	14.528,72	20,45	1.245,90	632,02	31,15	859,12	17.286,21
10 -- 20	9.331,87	3.862,67	3.244,41	16.438,95	19,35	1.550,00	609,59	34,25	905,03	19.522,92
20 -- 30	5.434,92	1.468,73	2.000,18	8.903,83	9,90	888,56	201,43	19,11	456,03	10.459,75
30 -- 50	8.793,89	1.798,85	2.694,30	13.287,04	8,00	1.169,90	387,28	54,13	668,76	15.520,98
50 -- 100	11.962,52	1.273,96	4.055,93	17.292,41	179,12	1.735,91	514,34	55,57	862,11	20.583,89
100 ed oltre	40.214,15	2.367,49	35.272,48	77.854,12	1.883,76	53.175,69	3.308,96	127,67	5.940,12	142.162,65
TOTALE	90.055,00	37.564,83	59.147,17	186.767,00	2.169,03	62.058,84	8.056,98	379,82	12.181,46	271.233,31
CLASSI DI SAU										
Senza superficie	-	-	-	-	49,00	24,45	21,15	13,75	14,42	109,02
Meno di 1 ettaro	1.295,10	5.799,51	2.311,13	9.405,74	86,66	1.579,51	1.287,48	40,53	1.001,50	13.360,89
1 -- 2	2.349,68	7.836,64	2.692,51	12.878,83	207,05	1.370,09	990,37	24,59	794,75	16.241,09
2 -- 3	2.032,86	4.239,52	1.998,08	8.270,46	10,94	677,38	423,22	14,96	447,07	9.829,07
3 -- 5	3.508,14	4.907,81	2.390,41	10.806,36	21,46	1.204,78	668,90	23,81	632,80	13.334,30
5 -- 10	6.928,90	4.960,41	3.475,85	15.365,16	21,92	1.451,14	430,87	15,06	872,65	18.141,74
10 -- 20	9.171,55	3.325,40	3.136,56	15.633,51	4,35	2.511,36	481,35	47,05	828,56	19.459,13
20 -- 30	5.950,17	1.551,63	2.185,04	9.686,84	151,00	1.242,57	206,27	8,33	501,42	11.788,10
30 -- 50	9.251,09	1.664,97	2.930,51	13.846,57	29,50	2.001,20	381,11	22,70	697,83	16.956,21
50 -- 100	11.401,10	1.344,62	4.300,08	17.045,80	13,39	4.076,31	465,65	44,41	908,17	22.509,32
100 ed oltre	38.166,41	1.934,32	33.727,00	73.827,73	1.573,76	45.920,05	2.700,61	124,63	5.482,29	129.504,44
TOTALE	90.055,00	37.564,83	59.147,17	186.767,00	2.169,03	62.058,84	8.056,98	379,82	12.181,46	271.233,31

Tavola 3.4 - Aziende con seminativi e relativa superficie investita per classe di superficie agricola utilizzata (SAU) e principali coltivazioni praticate (superficie in ettari) - TOTALE

COLTIVAZIONI	CLASSI DI SUPERFICIE AGRICOLA UTILIZZATA								Totale
	Meno di 1	1 -- 2	2 -- 5	5 -- 10	10 -- 20	20 -- 50	50 -- 100	100 ed oltre	
	AZIENDE								
SEMINATIVI	3.515	2.575	2.682	1.379	905	617	218	212	12.103
Cereali	413	610	813	607	474	401	158	184	3.660
Frumento tenero e spelta	56	120	151	97	76	35	14	20	569
Frumento duro	122	256	415	353	299	300	122	163	2.030
Segale	5	-	4	2	3	2	2	-	18
Orzo	53	78	171	121	109	70	29	40	671
Avena	18	20	48	61	50	42	25	42	306
Granoturco	172	202	167	81	56	50	26	36	790
Riso	-	-	-	-	-	-	-	-	-
Sorgo	1	1	1	1	-	-	1	7	12
Altri cereali	9	11	17	20	10	15	4	6	92
Legumi secchi	455	137	110	60	42	28	17	28	877
Patata	689	163	119	42	9	6	2	1	1.031
Barbabietola da zucchero	7	10	4	4	13	24	11	10	83
Piante sarchiate da foraggio	5	-	1	5	-	1	1	1	14
Piante industriali	19	30	45	76	71	97	62	91	491
Tabacco	-	-	-	-	-	2	-	6	8
Luppolo	-	-	-	-	-	-	-	-	-
Cotone	-	-	1	-	-	-	-	-	1
Lino	-	-	-	-	-	-	-	-	-
Canapa	-	-	-	-	-	-	1	-	1
Piante da semi oleosi	11	25	37	70	69	95	61	86	454
Colza e ravizzone	-	3	6	31	29	42	27	41	179
Girasole	11	21	30	38	39	57	40	55	291
Soia	-	1	1	-	2	-	-	1	5
Altre piante da semi oleosi	-	-	-	1	1	-	1	1	4
Piante aromatiche, medicinali e da condimento	8	3	7	5	2	-	-	1	26
Altre piante industriali	-	2	-	1	-	-	-	2	5
Ortive	1.562	710	888	387	182	86	38	26	3.879
In piena aria	1.529	684	859	382	182	86	38	26	3.786
In coltivazioni di pieno campo	1.363	601	764	335	157	76	35	24	3.355
Pomodoro da mensa	529	152	168	92	27	17	4	4	993
Pomodoro da industria	12	12	30	28	8	8	5	3	106
Altre ortive	1.163	537	707	320	147	68	31	21	2.994
In orti stabili o industriali	228	102	148	68	35	12	4	2	599
Pomodoro da mensa	54	24	27	9	7	1	1	1	124
Altre ortive	213	94	143	67	34	12	4	2	569
Protette	84	84	116	48	22	9	2	2	367
In serra	79	78	111	47	22	9	2	1	349
Pomodoro da mensa	27	31	38	11	8	2	1	-	118
Altre ortive	65	68	98	44	20	8	2	1	306
In tunnel, campane, ecc.	5	7	9	2	1	1	-	1	26
Flori e piante ornamentali	220	99	89	20	11	7	2	-	448
In piena aria	180	76	69	13	5	4	1	-	348
Protetti	113	73	66	18	10	5	1	-	286
In serra	105	73	65	17	9	5	1	-	275
In tunnel, campane, ecc.	12	5	4	1	2	2	-	-	26
Piantine	96	33	21	9	4	2	-	-	165
Orticole	70	17	13	3	3	1	-	-	107
Floricole ed ornamentali	22	12	11	5	1	1	-	-	52
Altre piantine	14	9	3	1	2	-	-	-	29
Foraggiere avvicendate	775	658	912	640	484	390	152	170	4.181
Prati avvicendati	404	376	518	361	281	232	100	116	2.388
Erba medica	362	335	432	323	248	214	92	105	2.111
Altri prati avvicendati	52	51	97	53	46	33	14	26	372
Erbai	379	301	449	374	333	269	102	128	2.335
Granoturco in erba	16	18	35	26	27	33	10	4	169
Granoturco a maturazione cerosa	12	14	31	47	66	51	15	33	269
Altri erbai monofiti di cereali	37	24	46	37	37	28	9	21	239
Altri erbai	315	246	351	287	253	209	83	111	1.855
Sementi	39	59	59	6	6	6	-	3	178
Terreni a riposo	618	680	547	234	133	172	90	148	2.622

Tavola 3.4 segue - Aziende con seminativi e relativa superficie investita per classe di superficie agricola utilizzata (SAU) e principali coltivazioni praticate (superficie in ettari) - MONTAGNA

COLTIVAZIONI	CLASSI DI SUPERFICIE AGRICOLA UTILIZZATA								Totale
	Meno di 1	1 -- 2	2 -- 5	5 -- 10	10 -- 20	20 -- 50	50 -- 100	100 ed oltre	
AZIENDE									
SEMINATIVI	794	300	182	63	41	21	6	8	1.415
Cereali	35	20	26	25	17	11	5	3	142
Frumento tenero e spelta	-	-	5	2	4	2	-	2	15
Frumento duro	-	2	5	3	6	8	2	1	27
Segale	-	-	-	-	-	-	-	-	-
Orzo	7	1	10	10	10	3	2	2	45
Avena	-	-	2	2	-	4	-	1	9
Granoturco	27	17	6	11	3	4	2	1	71
Riso	-	-	-	-	-	-	-	-	-
Sorgo	-	-	-	-	-	-	-	-	-
Altri cereali	1	-	2	1	-	-	2	1	7
Legumi secchi	226	54	22	5	4	-	-	-	311
Patata	332	88	35	9	2	4	-	-	470
Barbabietola da zucchero	-	-	1	-	-	-	-	-	1
Piante sarchiate da foraggio	-	-	1	2	-	-	-	-	3
Piante industriali	3	1	1	2	2	1	1	2	13
Tabacco	-	-	-	-	-	-	-	-	-
Luppolo	-	-	-	-	-	-	-	-	-
Cotone	-	-	-	-	-	-	-	-	-
Lino	-	-	-	-	-	-	-	-	-
Canapa	-	-	-	-	-	-	-	-	-
Piante da semi oleosi	2	-	1	2	1	1	1	2	10
Colza e ravizzone	-	-	-	-	-	-	-	1	1
Girasole	2	-	1	2	1	1	1	2	10
Soia	-	-	-	-	-	-	-	-	-
Altre piante da semi oleosi	-	-	-	-	-	-	-	-	-
Piante aromatiche, medicinali e da condimento	1	-	-	-	1	-	-	-	2
Altre piante industriali	-	1	-	-	-	-	-	-	1
Ortive	515	106	55	9	4	5	-	-	694
In piena aria	511	103	53	8	4	5	-	-	684
In coltivazioni di pieno campo	489	99	48	8	3	5	-	-	652
Pomodoro da mensa	232	47	8	2	1	1	-	-	291
Pomodoro da industria	3	1	-	-	-	-	-	-	4
Altre ortive	419	82	44	8	3	5	-	-	561
In orti stabili o industriali	43	7	5	-	1	-	-	-	56
Pomodoro da mensa	6	1	4	-	1	-	-	-	12
Altre ortive	38	6	3	-	-	-	-	-	47
Protette	7	4	3	1	-	-	-	-	15
In serra	7	3	3	1	-	-	-	-	14
Pomodoro da mensa	2	3	1	-	-	-	-	-	6
Altre ortive	7	-	2	1	-	-	-	-	10
In tunnel, campane, ecc.	-	1	-	-	-	-	-	-	1
Flori e piante ornamentali	2	1	-	-	-	-	-	-	3
In piena aria	1	1	-	-	-	-	-	-	2
Protetti	1	1	-	-	-	-	-	-	2
In serra	1	1	-	-	-	-	-	-	2
In tunnel, campane, ecc.	-	-	-	-	-	-	-	-	-
Piantine	50	9	1	-	1	-	-	-	61
Orticole	48	9	1	-	1	-	-	-	59
Floricole ed ornamentali	-	-	-	-	-	-	-	-	-
Altre piantine	3	-	-	-	-	-	-	-	3
Foraggiere avvicendate	160	89	76	36	30	16	6	7	420
Prati avvicendati	92	60	62	26	24	14	5	4	287
Erba medica	83	59	58	25	23	13	5	3	269
Altri prati avvicendati	13	4	6	2	2	2	-	2	31
Erbai	73	35	22	18	20	8	4	4	184
Granoturco in erba	3	3	3	2	5	4	1	-	21
Granoturco a maturazione cerosa	3	1	6	4	7	2	1	-	24
Altri erbai monofiti di cereali	2	-	1	-	1	-	-	1	5
Altri erbai	66	31	14	13	10	6	2	4	146
Sementi	28	35	21	3	2	-	-	-	89
Terreni a riposo	63	66	45	9	9	6	1	4	203

Tavola 3.4 segue - Aziende con seminativi e relativa superficie investita per classe di superficie agricola utilizzata (SAU) e principali coltivazioni praticate (superficie in ettari) - COLLINA

COLTIVAZIONI	CLASSI DI SUPERFICIE AGRICOLA UTILIZZATA								Totale
	Meno di 1	1 -- 2	2 -- 5	5 -- 10	10 -- 20	20 -- 50	50 -- 100	100 ed oltre	
AZIENDE									
SEMINATIVI	2.459	1.940	1.894	866	533	347	113	97	8.249
Cereali	368	531	601	401	286	211	77	83	2.558
Frumento tenero e spelta	53	101	109	58	39	23	11	9	403
Frumento duro	121	237	323	232	184	140	55	72	1.364
Segale	5	-	3	2	3	2	1	-	16
Orzo	42	54	114	80	64	42	18	22	436
Avena	16	19	36	45	41	25	17	19	218
Granoturco	145	179	136	56	39	34	11	14	614
Riso	-	-	-	-	-	-	-	-	-
Sorgo	1	1	1	1	-	-	1	1	6
Altri cereali	8	10	15	14	8	12	2	2	71
Legumi secchi	220	68	73	44	24	15	8	10	462
Patata	356	70	64	27	5	2	1	-	525
Barbabietola da zucchero	7	10	3	4	10	11	3	2	50
Piante sarchiate da foraggio	5	-	-	2	-	1	1	1	10
Piante industriali	16	20	36	38	42	51	24	35	262
Tabacco	-	-	-	-	-	2	-	3	5
Luppolo	-	-	-	-	-	-	-	-	-
Cotone	-	-	1	-	-	-	-	-	1
Lino	-	-	-	-	-	-	-	-	-
Canapa	-	-	-	-	-	-	1	-	1
Piante da semi oleosi	9	17	29	33	41	49	23	33	234
Colza e ravizzone	-	-	4	17	13	21	9	15	79
Girasole	9	16	24	15	27	32	17	23	163
Soia	-	1	1	-	1	-	-	-	3
Altre piante da semi oleosi	-	-	-	1	1	-	-	1	3
Piante aromatiche, medicinali e da condimento	7	2	6	4	1	-	-	-	20
Altre piante industriali	-	1	-	1	-	-	-	-	2
Ortive	913	459	562	220	92	44	15	10	2.315
In piena aria	890	445	547	217	92	44	15	10	2.260
In coltivazioni di pieno campo	761	383	486	187	79	37	13	10	1.956
Pomodoro da mensa	272	76	97	47	12	10	1	1	516
Pomodoro da industria	7	7	12	16	3	3	3	1	52
Altre ortive	640	340	446	174	75	33	11	9	1.728
In orti stabili o industriali	165	75	105	46	17	8	3	-	419
Pomodoro da mensa	47	18	14	8	-	1	-	-	88
Altre ortive	155	69	103	45	17	8	3	-	400
Protette	61	52	65	30	8	6	1	-	223
In serra	57	48	61	29	8	6	1	-	210
Pomodoro da mensa	19	21	24	7	2	1	-	-	74
Altre ortive	44	44	53	27	7	6	1	-	182
In tunnel, campane, ecc.	4	5	7	2	-	-	-	-	18
Flori e piante ornamentali	188	78	58	12	8	2	-	-	346
In piena aria	162	63	51	10	3	2	-	-	291
Protetti	85	57	44	11	8	1	-	-	206
In serra	78	57	43	11	7	1	-	-	197
In tunnel, campane, ecc.	9	3	3	-	2	1	-	-	18
Piantine	36	17	11	5	1	2	-	-	72
Orticole	18	7	7	2	-	1	-	-	35
Floricole ed ornamentali	17	7	5	3	-	1	-	-	33
Altre piantine	8	7	1	-	1	-	-	-	17
Foraggiere avvicendate	530	476	637	382	277	218	77	74	2.671
Prati avvicendati	289	271	357	216	151	128	49	44	1.505
Erba medica	259	234	286	187	126	115	46	41	1.294
Altri prati avvicendati	35	44	80	40	30	20	6	8	263
Erbai	244	215	315	215	179	145	48	60	1.421
Granoturco in erba	10	12	25	15	16	16	4	4	102
Granoturco a maturazione cerosa	7	12	13	25	25	18	5	10	115
Altri erbai monofiti di cereali	29	20	32	21	23	15	7	8	155
Altri erbai	198	172	253	165	134	119	40	54	1.135
Sementi	9	9	20	2	1	5	-	2	48
Terreni a riposo	544	566	417	164	83	75	40	62	1.951

Tavola 3.4 segue - Aziende con seminativi e relativa superficie investita per classe di superficie agricola utilizzata (SAU) e principali coltivazioni praticate (superficie in ettari) - PIANURA

COLTIVAZIONI	CLASSI DI SUPERFICIE AGRICOLA UTILIZZATA								Totale
	Meno di 1	1 -- 2	2 -- 5	5 -- 10	10 -- 20	20 -- 50	50 -- 100	100 ed oltre	
AZIENDE									
SEMINATIVI	262	335	606	450	331	249	99	107	2.439
Cereali	10	59	186	181	171	179	76	98	960
Frumento tenero e spelta	3	19	37	37	33	10	3	9	151
Frumento duro	1	17	87	118	109	152	65	90	639
Segale	-	-	1	-	-	-	1	-	2
Orzo	4	23	47	31	35	25	9	16	190
Avena	2	1	10	14	9	13	8	22	79
Granoturco	-	6	25	14	14	12	13	21	105
Riso	-	-	-	-	-	-	-	-	-
Sorgo	-	-	-	-	-	-	-	6	6
Altri cereali	-	1	-	5	2	3	-	3	14
Legumi secchi	9	15	15	11	14	13	9	18	104
Patata	1	5	20	6	2	-	1	1	36
Barbabietola da zucchero	-	-	-	-	3	13	8	8	32
Piante sarchiate da foraggio	-	-	-	1	-	-	-	-	1
Piante industriali	-	9	8	36	27	45	37	54	216
Tabacco	-	-	-	-	-	-	-	3	3
Luppolo	-	-	-	-	-	-	-	-	-
Cotone	-	-	-	-	-	-	-	-	-
Lino	-	-	-	-	-	-	-	-	-
Canapa	-	-	-	-	-	-	-	-	-
Piante da semi oleosi	-	8	7	35	27	45	37	51	210
Colza e ravizzone	-	3	2	14	16	21	18	25	99
Girasole	-	5	5	21	11	24	22	30	118
Soia	-	-	-	-	1	-	-	1	2
Altre piante da semi oleosi	-	-	-	-	-	-	1	-	1
Piante aromatiche, medicinali e da condimento	-	1	1	1	-	-	-	1	4
Altre piante industriali	-	-	-	-	-	-	-	2	2
Ortive	134	145	271	158	86	37	23	16	870
In piena aria	128	136	259	157	86	37	23	16	842
In coltivazioni di pieno campo	113	119	230	140	75	34	22	14	747
Pomodoro da mensa	25	29	63	43	14	6	3	3	186
Pomodoro da industria	2	4	18	12	5	5	2	2	50
Altre ortive	104	115	217	138	69	30	20	12	705
In orti stabili o industriali	20	20	38	22	17	4	1	2	124
Pomodoro da mensa	1	5	9	1	6	-	1	1	24
Altre ortive	20	19	37	22	17	4	1	2	122
Protette	16	28	48	17	14	3	1	2	129
In serra	15	27	47	17	14	3	1	1	125
Pomodoro da mensa	6	7	13	4	6	1	1	-	38
Altre ortive	14	24	43	16	13	2	1	1	114
In tunnel, campane, ecc.	1	1	2	-	1	1	-	1	7
Flori e piante ornamentali	30	20	31	8	3	5	2	-	99
In piena aria	17	12	18	3	2	2	1	-	55
Protetti	27	15	22	7	2	4	1	-	78
In serra	26	15	22	6	2	4	1	-	76
In tunnel, campane, ecc.	3	2	1	1	-	1	-	-	8
Piantine	10	7	9	4	2	-	-	-	32
Orticole	4	1	5	1	2	-	-	-	13
Floricole ed ornamentali	5	5	6	2	1	-	-	-	19
Altre piantine	3	2	2	1	1	-	-	-	9
Foraggiere avvicendate	85	93	199	222	177	156	69	89	1.090
Prati avvicendati	23	45	99	119	106	90	46	68	596
Erba medica	20	42	88	111	99	86	41	61	548
Altri prati avvicendati	4	3	11	11	14	11	8	16	78
Erbai	62	51	112	141	134	116	50	64	730
Granoturco in erba	3	3	7	9	6	13	5	-	46
Granoturco a maturazione cerosa	2	1	12	18	34	31	9	23	130
Altri erbai monofiti di cereali	6	4	13	16	13	13	2	12	79
Altri erbai	51	43	84	109	109	84	41	53	574
Sementi	2	15	18	1	3	1	-	1	41
Terreni a riposo	11	48	85	61	41	91	49	82	468

Tavola 3.4 segue - Aziende con seminativi e relativa superficie investita per classe di superficie agricola utilizzata (SAU) e principali coltivazioni praticate (superficie in ettari) - TOTALE

COLTIVAZIONI	CLASSI DI SUPERFICIE AGRICOLA UTILIZZATA								Totale
	Meno di 1	1 -- 2	2 -- 5	5 -- 10	10 -- 20	20 -- 50	50 -- 100	100 ed oltre	
	SUPERFICIE INVESTITA								
SEMINATIVI	967,64	2.195,21	5.422,13	6.884,29	9.145,64	15.190,01	11.396,35	38.163,90	89.365,17
Cereali	154,20	553,67	1.542,78	2.400,06	3.586,59	6.427,90	4.638,54	15.960,46	35.264,20
Frumento tenero e spelta	23,42	108,48	230,92	249,74	334,34	310,72	261,03	675,85	2.194,50
Frumento duro	56,44	239,49	852,49	1.493,33	2.427,37	4.917,76	3.478,71	12.440,76	25.906,35
Segale	1,60	-	1,90	6,75	9,98	3,10	35,50	-	58,83
Orzo	20,14	63,76	199,41	268,32	386,77	457,45	255,15	693,09	2.344,09
Avena	6,38	13,77	74,91	148,89	170,89	178,44	245,24	784,06	1.622,58
Granoturco	43,37	117,87	157,99	160,86	204,74	419,18	294,33	1.116,74	2.515,08
Riso	-	-	-	-	-	-	-	-	-
Sorgo	0,20	1,10	2,00	2,00	-	-	10,00	89,50	104,80
Altri cereali	2,65	9,20	23,16	70,17	52,50	141,25	58,58	160,46	517,97
Legumi secchi	32,11	43,88	71,20	99,65	187,19	181,58	219,55	762,96	1.598,12
Patata	36,03	18,30	28,07	11,89	3,95	0,96	7,00	2,00	108,20
Barbabietola da zucchero	5,56	11,49	4,96	7,91	64,88	187,43	141,93	212,47	636,63
Piante sarchiate da foraggio	1,65	-	0,59	6,10	-	7,00	15,00	10,80	41,14
Piante industriali	5,09	28,25	89,45	317,53	468,48	1.185,93	1.246,09	3.690,42	7.031,24
Tabacco	-	-	-	-	-	13,50	-	62,50	76,00
Luppolo	-	-	-	-	-	-	-	-	-
Cotone	-	-	2,27	-	-	-	-	-	2,27
Lino	-	-	-	-	-	-	-	-	-
Canapa	-	-	-	-	-	-	1,00	-	1,00
Piante da semi oleosi	4,80	26,65	85,38	314,63	468,22	1.172,43	1.245,09	3.562,05	6.879,25
Colza e ravizzone	-	3,48	15,64	140,96	215,27	553,27	510,75	1.834,75	3.274,12
Girasole	4,80	22,37	66,74	173,47	239,95	619,16	694,34	1.708,71	3.529,54
Soia	-	0,80	3,00	-	8,00	-	-	12,36	24,16
Altre piante da semi oleosi	-	-	-	0,20	5,00	-	40,00	6,23	51,43
Piante aromatiche, medicinali e da condimento	0,29	1,15	1,80	2,60	0,26	-	-	1,00	7,10
Altre piante industriali	-	0,45	-	0,30	-	-	-	64,87	65,62
Ortive	205,05	325,85	970,52	860,91	630,40	412,33	220,80	357,87	3.983,73
In piena aria	189,48	289,26	891,81	805,98	602,44	381,99	180,70	355,87	3.697,53
In coltivazioni di pieno campo	155,13	225,96	706,83	634,92	422,87	286,26	140,88	327,87	2.900,72
Pomodoro da mensa	25,51	22,40	57,02	54,02	30,78	22,84	11,00	8,70	232,27
Pomodoro da industria	1,02	4,03	11,86	17,82	12,10	48,00	23,50	89,59	207,92
Altre ortive	128,60	199,53	637,95	563,08	379,99	215,42	106,38	229,58	2.460,53
In orti stabili o industriali	34,35	63,30	184,98	171,06	179,57	95,73	39,82	28,00	796,81
Pomodoro da mensa	3,85	5,92	6,13	2,66	5,26	0,50	2,00	1,00	27,32
Altre ortive	30,50	57,38	178,85	168,40	174,31	95,23	37,82	27,00	769,49
Protette	15,57	36,59	78,71	54,93	27,96	30,34	40,10	2,00	286,20
In serra	14,79	34,53	75,91	54,08	27,06	7,24	40,10	1,00	254,71
Pomodoro da mensa	2,89	6,42	12,92	7,36	5,64	1,30	10,00	-	46,53
Altre ortive	11,90	28,11	62,99	46,72	21,42	5,94	30,10	1,00	208,18
In tunnel, campane, ecc.	0,78	2,06	2,80	0,85	0,90	23,10	-	1,00	31,49
Fiori e piante ornamentali	64,96	84,80	146,33	33,03	12,45	75,10	57,00	-	473,67
In piena aria	37,40	46,64	73,39	12,55	5,40	43,52	56,00	-	274,90
Protetti	27,56	38,16	72,94	20,48	7,05	31,58	1,00	-	198,77
In serra	25,77	37,41	70,39	17,48	3,95	29,35	1,00	-	185,35
In tunnel, campane, ecc.	1,79	0,75	2,55	3,00	3,10	2,23	-	-	13,42
Piantine	9,88	6,62	12,84	15,44	18,80	17,55	-	-	81,13
Orticole	3,58	2,35	5,75	1,50	5,30	0,25	-	-	18,73
Floricole ed ornamentali	3,94	2,95	6,79	13,44	0,25	17,30	-	-	44,67
Altre piantine	2,36	1,32	0,30	0,50	13,25	-	-	-	17,73
Foraggiere avvicendate	294,91	566,92	1.667,32	2.524,46	3.617,70	5.740,20	4.151,07	13.561,30	32.123,88
Prati avvicendati	146,63	303,80	839,37	1.025,31	1.330,37	2.028,26	1.622,43	5.519,94	12.816,11
Erba medica	128,18	266,68	681,75	865,19	1.067,73	1.705,37	1.344,39	4.326,07	10.385,36
Altri prati avvicendati	18,45	37,12	157,62	160,12	262,64	322,89	278,04	1.193,87	2.430,75
Erbai	148,28	263,12	827,95	1.499,15	2.287,33	3.711,94	2.528,64	8.041,36	19.307,77
Granoturco in erba	6,51	9,65	54,87	74,92	120,53	334,18	206,00	96,48	903,14
Granoturco a maturazione cerosa	3,28	11,23	48,99	203,25	366,78	432,70	229,50	1.523,87	2.819,60
Altri erbai monofiti di cereali	17,70	26,06	86,11	140,00	202,77	376,08	238,99	912,60	2.000,31
Altri erbai	120,79	216,18	637,98	1.080,98	1.597,25	2.568,98	1.854,15	5.508,41	13.584,72
Sementi	9,60	39,39	72,97	18,80	27,69	62,92	-	70,00	301,37
Terreni a riposo	148,60	516,04	815,10	588,51	527,51	891,11	699,37	3.535,62	7.721,86

Tavola 3.4 segue - Aziende con seminativi e relativa superficie investita per classe di superficie agricola utilizzata (SAU) e principali coltivazioni praticate (superficie in ettari) - MONTAGNA

COLTIVAZIONI	CLASSI DI SUPERFICIE AGRICOLA UTILIZZATA								Totale
	Meno di 1	1 -- 2	2 -- 5	5 -- 10	10 -- 20	20 -- 50	50 -- 100	100 ed oltre	
	SUPERFICIE INVESTITA								
SEMINATIVI	140,24	180,97	254,47	241,54	326,26	383,59	256,16	873,33	2.656,56
Cereali	3,30	8,02	27,64	57,65	77,21	102,50	97,10	158,50	531,92
Frumento tenero e spelta	-	-	5,46	4,30	17,66	14,42	-	19,00	60,84
Frumento duro	-	2,00	8,74	8,44	23,06	59,12	65,00	80,00	246,36
Segale	-	-	-	-	-	-	-	-	-
Orzo	2,05	1,00	8,94	28,95	28,49	12,71	9,00	15,00	106,14
Avena	-	-	2,24	2,50	-	9,15	-	10,00	23,89
Granoturco	1,20	5,02	1,55	12,96	8,00	7,10	10,00	25,50	71,33
Riso	-	-	-	-	-	-	-	-	-
Sorgo	-	-	-	-	-	-	-	-	-
Altri cereali	0,05	-	0,71	0,50	-	-	13,10	9,00	23,36
Legumi secchi	12,44	7,40	4,58	0,38	6,12	-	-	-	30,92
Patata	16,98	9,23	5,32	2,57	2,05	0,70	-	-	36,85
Barbabietola da zucchero	-	-	0,80	-	-	-	-	-	0,80
Piante sarchiate da foraggio	-	-	0,59	0,60	-	-	-	-	1,19
Piante industriali	0,05	0,15	2,00	3,22	4,21	2,30	20,00	43,50	75,43
Tabacco	-	-	-	-	-	-	-	-	-
Luppolo	-	-	-	-	-	-	-	-	-
Cotone	-	-	-	-	-	-	-	-	-
Lino	-	-	-	-	-	-	-	-	-
Canapa	-	-	-	-	-	-	-	-	-
Piante da semi oleosi	0,03	-	2,00	3,22	4,20	2,30	20,00	43,50	75,25
Colza e ravizzone	-	-	-	-	-	-	-	35,00	35,00
Girasole	0,03	-	2,00	3,22	4,20	2,30	20,00	8,50	40,25
Soia	-	-	-	-	-	-	-	-	-
Altre piante da semi oleosi	-	-	-	-	-	-	-	-	-
Piante aromatiche, medicinali e da condimento	0,02	-	-	-	0,01	-	-	-	0,03
Altre piante industriali	-	0,15	-	-	-	-	-	-	0,15
Ortive	43,03	22,17	10,12	12,61	8,83	1,23	-	-	97,99
In piena aria	42,82	21,56	9,65	12,59	8,83	1,23	-	-	96,68
In coltivazioni di pieno campo	40,36	19,02	9,05	12,59	8,82	1,23	-	-	91,07
Pomodoro da mensa	9,09	3,28	1,09	0,03	2,00	0,03	-	-	15,52
Pomodoro da industria	0,13	0,10	-	-	-	-	-	-	0,23
Altre ortive	31,14	15,64	7,96	12,56	6,82	1,20	-	-	75,32
In orti stabili o industriali	2,46	2,54	0,60	-	0,01	-	-	-	5,61
Pomodoro da mensa	0,14	0,20	0,53	-	0,01	-	-	-	0,88
Altre ortive	2,32	2,34	0,07	-	-	-	-	-	4,73
Protette	0,21	0,61	0,47	0,02	-	-	-	-	1,31
In serra	0,21	0,60	0,47	0,02	-	-	-	-	1,30
Pomodoro da mensa	0,03	0,60	0,10	-	-	-	-	-	0,73
Altre ortive	0,18	-	0,37	0,02	-	-	-	-	0,57
In tunnel, campane, ecc.	-	0,01	-	-	-	-	-	-	0,01
Fiori e piante ornamentali	0,21	1,20	-	-	-	-	-	-	1,41
In piena aria	0,07	1,00	-	-	-	-	-	-	1,07
Protetti	0,14	0,20	-	-	-	-	-	-	0,34
In serra	0,14	0,20	-	-	-	-	-	-	0,34
In tunnel, campane, ecc.	-	-	-	-	-	-	-	-	-
Piantine	1,00	0,56	0,20	-	1,00	-	-	-	2,76
Orticole	0,88	0,56	0,20	-	1,00	-	-	-	2,64
Floricole ed ornamentali	-	-	-	-	-	-	-	-	-
Altre piantine	0,12	-	-	-	-	-	-	-	0,12
Foraggiere avvicendate	37,64	54,48	115,31	123,71	194,50	223,29	137,90	461,82	1.348,65
Prati avvicendati	20,19	34,09	79,95	63,59	82,24	98,83	58,95	288,20	726,04
Erba medica	17,76	32,17	74,80	58,54	69,82	91,75	58,95	88,20	491,99
Altri prati avvicendati	2,43	1,92	5,15	5,05	12,42	7,08	-	200,00	234,05
Erbai	17,45	20,39	35,36	60,12	112,26	124,46	78,95	173,62	622,61
Granoturco in erba	0,84	0,26	6,30	2,00	28,18	33,00	15,00	-	85,58
Granoturco a maturazione cerosa	0,41	0,10	9,19	9,50	36,62	9,80	18,00	-	83,62
Altri erbai monofiti di cereali	0,22	-	0,50	-	3,53	-	-	1,00	5,25
Altri erbai	15,98	20,03	19,37	48,62	43,93	81,66	45,95	172,62	448,16
Sementi	6,21	18,97	12,49	9,30	9,19	-	-	-	56,16
Terreni a riposo	19,38	58,79	75,42	31,50	23,15	53,57	1,16	209,51	472,48

Tavola 3.4 segue - Aziende con seminativi e relativa superficie investita per classe di superficie agricola utilizzata (SAU) e principali coltivazioni praticate (superficie in ettari) - COLLINA

COLTIVAZIONI	CLASSI DI SUPERFICIE AGRICOLA UTILIZZATA								Totale
	Meno di 1	1 -- 2	2 -- 5	5 -- 10	10 -- 20	20 -- 50	50 -- 100	100 ed oltre	
	SUPERFICIE INVESTITA								
SEMINATIVI	721,34	1.625,19	3.543,46	3.985,96	5.001,39	7.625,10	5.256,32	14.895,24	42.654,00
Cereali	144,30	483,69	1.121,33	1.529,80	2.108,17	3.043,11	2.276,95	5.979,62	16.686,97
Frumento tenero e spelta	21,17	88,60	162,48	149,09	176,83	228,92	215,24	374,13	1.416,46
Frumento duro	55,84	219,41	640,42	897,77	1.403,72	2.079,96	1.534,50	4.350,96	11.182,58
Segale	1,60	-	1,40	6,75	9,98	3,10	5,50	-	28,33
Orzo	15,34	42,36	117,82	178,32	188,48	254,34	174,45	452,85	1.423,96
Avena	5,38	12,57	45,32	117,33	142,89	81,89	147,09	378,90	931,37
Granoturco	42,17	110,75	129,44	127,00	150,27	297,15	144,69	345,78	1.347,25
Riso	-	-	-	-	-	-	-	-	-
Sorgo	0,20	1,10	2,00	2,00	-	-	10,00	5,00	20,30
Altri cereali	2,60	8,90	22,45	51,54	36,00	97,75	45,48	72,00	336,72
Legumi secchi	18,21	22,32	48,58	64,32	89,77	108,01	103,05	294,91	749,17
Patata	18,95	8,42	16,09	7,67	1,00	0,26	1,00	-	53,39
Barbabietola da zucchero	5,56	11,49	4,16	7,91	53,58	119,03	33,00	33,30	268,03
Piante sarchiate da foraggio	1,65	-	-	3,50	-	7,00	15,00	10,80	37,95
Piante industriali	5,04	16,92	60,51	131,48	239,80	571,63	426,52	1.344,83	2.796,73
Tabacco	-	-	-	-	-	13,50	-	40,00	53,50
Luppolo	-	-	-	-	-	-	-	-	-
Cotone	-	-	2,27	-	-	-	-	-	2,27
Lino	-	-	-	-	-	-	-	-	-
Canapa	-	-	-	-	-	-	1,00	-	1,00
Piante da semi oleosi	4,77	16,47	56,94	130,38	239,55	558,13	425,52	1.304,83	2.736,59
Colza e ravizzone	-	-	9,19	73,56	77,90	222,14	139,86	545,47	1.068,12
Girasole	4,77	15,67	44,75	56,62	150,65	335,99	285,66	753,13	1.647,24
Soia	-	0,80	3,00	-	6,00	-	-	-	9,80
Altre piante da semi oleosi	-	-	-	0,20	5,00	-	-	6,23	11,43
Piante aromatiche, medicinali e da condimento	0,27	0,15	1,30	0,80	0,25	-	-	-	2,77
Altre piante industriali	-	0,30	-	0,30	-	-	-	-	0,60
Ortive	122,91	182,85	462,09	362,74	214,76	158,80	90,70	144,68	1.739,53
In piena aria	112,43	163,72	428,32	335,99	208,37	155,06	90,60	144,68	1.639,17
In coltivazioni di pieno campo	86,62	121,96	323,59	244,11	133,80	127,13	60,78	144,68	1.242,67
Pomodoro da mensa	12,76	11,59	28,10	26,34	8,30	12,65	2,00	3,70	105,44
Pomodoro da industria	0,82	3,55	5,72	11,90	3,75	16,00	13,50	74,59	129,83
Altre ortive	73,04	106,82	289,77	205,87	121,75	98,48	45,28	66,39	1.007,40
In orti stabili o industriali	25,81	41,76	104,73	91,88	74,57	27,93	29,82	-	396,50
Pomodoro da mensa	3,68	3,82	3,93	2,61	-	0,50	-	-	14,54
Altre ortive	22,13	37,94	100,80	89,27	74,57	27,43	29,82	-	381,96
Protette	10,48	19,13	33,77	26,75	6,39	3,74	0,10	-	100,36
In serra	9,73	17,18	32,14	25,90	6,39	3,74	0,10	-	95,18
Pomodoro da mensa	2,09	4,29	7,80	6,21	0,70	0,30	-	-	21,39
Altre ortive	7,64	12,89	24,34	19,69	5,69	3,44	0,10	-	73,79
In tunnel, campane, ecc.	0,75	1,95	1,63	0,85	-	-	-	-	5,18
Fiori e piante ornamentali	52,99	61,13	78,40	17,80	10,45	1,02	-	-	221,79
In piena aria	31,69	34,95	40,78	8,55	4,00	0,82	-	-	120,79
Protetti	21,30	26,18	37,62	9,25	6,45	0,20	-	-	101,00
In serra	19,95	25,98	35,52	9,25	3,35	0,17	-	-	94,22
In tunnel, campane, ecc.	1,35	0,20	2,10	-	3,10	0,03	-	-	6,78
Piantine	5,60	4,19	8,42	5,84	13,00	17,55	-	-	54,60
Orticole	1,89	1,59	4,12	1,40	-	0,25	-	-	9,25
Floricole ed ornamentali	2,54	1,98	4,20	4,44	-	17,30	-	-	30,46
Altre piantine	1,17	0,62	0,10	-	13,00	-	-	-	14,89
Foraggiere avvicendate	218,30	415,94	1.129,40	1.425,48	1.895,25	3.058,69	1.892,98	5.316,39	15.352,43
Prati avvicendati	114,33	229,51	574,64	629,81	745,24	1.166,61	823,19	1.862,60	6.145,93
Erba medica	99,98	196,49	443,47	515,01	568,94	950,80	684,53	1.445,54	4.904,76
Altri prati avvicendati	14,35	33,02	131,17	114,80	176,30	215,81	138,66	417,06	1.241,17
Erbai	103,97	186,43	554,76	795,67	1.150,01	1.892,08	1.069,79	3.453,79	9.206,50
Granoturco in erba	4,62	8,59	33,87	43,58	70,35	130,68	51,00	96,48	439,17
Granoturco a maturazione cerosa	2,34	9,55	22,30	93,35	131,35	115,60	45,00	267,94	687,43
Altri erbai monofiti di cereali	13,40	23,76	58,48	69,09	137,61	155,39	100,65	270,12	828,50
Altri erbai	83,61	144,53	440,11	589,65	810,70	1.490,41	873,14	2.819,25	7.251,40
Sementi	2,55	5,42	22,30	4,50	5,00	61,42	-	50,00	151,19
Terreni a riposo	125,28	412,82	592,18	424,92	370,61	478,58	417,12	1.720,71	4.542,22

Tavola 3.4 segue - Aziende con seminativi e relativa superficie investita per classe di superficie agricola utilizzata (SAU) e principali coltivazioni praticate (superficie in ettari) - PIANURA

COLTIVAZIONI	CLASSI DI SUPERFICIE AGRICOLA UTILIZZATA								Totale
	Meno di 1	1 -- 2	2 -- 5	5 -- 10	10 -- 20	20 -- 50	50 -- 100	100 ed oltre	
	SUPERFICIE INVESTITA								
SEMINATIVI	106,06	389,05	1.624,20	2.656,79	3.817,99	7.181,32	5.883,87	22.395,33	44.054,61
Cereali	6,60	61,96	393,81	812,61	1.401,21	3.282,29	2.264,49	9.822,34	18.045,31
Frumento tenero e spelta	2,25	19,88	62,98	96,35	139,85	67,38	45,79	282,72	717,20
Frumento duro	0,60	18,08	203,33	587,12	1.000,59	2.778,68	1.879,21	8.009,80	14.477,41
Segale	-	-	0,50	-	-	-	30,00	-	30,50
Orzo	2,75	20,40	72,65	61,05	169,80	190,40	71,70	225,24	813,99
Avena	1,00	1,20	27,35	29,06	28,00	87,40	98,15	395,16	667,32
Granoturco	-	2,10	27,00	20,90	46,47	114,93	139,64	745,46	1.096,50
Riso	-	-	-	-	-	-	-	-	-
Sorgo	-	-	-	-	-	-	-	84,50	84,50
Altri cereali	-	0,30	-	18,13	16,50	43,50	-	79,46	157,89
Legumi secchi	1,46	14,16	18,04	34,95	91,30	73,57	116,50	468,05	818,03
Patata	0,10	0,65	6,66	1,65	0,90	-	6,00	2,00	17,96
Barbabietola da zucchero	-	-	-	-	11,30	68,40	108,93	179,17	367,80
Piante sarchiate da foraggio	-	-	-	2,00	-	-	-	-	2,00
Piante industriali	-	11,18	26,94	182,83	224,47	612,00	799,57	2.302,09	4.159,08
Tabacco	-	-	-	-	-	-	-	22,50	22,50
Luppolo	-	-	-	-	-	-	-	-	-
Cotone	-	-	-	-	-	-	-	-	-
Lino	-	-	-	-	-	-	-	-	-
Canapa	-	-	-	-	-	-	-	-	-
Piante da semi oleosi	-	10,18	26,44	181,03	224,47	612,00	799,57	2.213,72	4.067,41
Colza e ravizzone	-	3,48	6,45	67,40	137,37	331,13	370,89	1.254,28	2.171,00
Girasole	-	6,70	19,99	113,63	85,10	280,87	388,68	947,08	1.842,05
Soia	-	-	-	-	2,00	-	-	12,36	14,36
Altre piante da semi oleosi	-	-	-	-	-	-	40,00	-	40,00
Piante aromatiche, medicinali e da condimento	-	1,00	0,50	1,80	-	-	-	1,00	4,30
Altre piante industriali	-	-	-	-	-	-	-	64,87	64,87
Ortive	39,11	120,83	498,31	485,56	406,81	252,30	130,10	213,19	2.146,21
In piena aria	34,23	103,98	453,84	457,40	385,24	225,70	90,10	211,19	1.961,68
In coltivazioni di pieno campo	28,15	84,98	374,19	378,22	280,25	157,90	80,10	183,19	1.566,98
Pomodoro da mensa	3,66	7,53	27,83	27,65	20,48	10,16	9,00	5,00	111,31
Pomodoro da industria	0,07	0,38	6,14	5,92	8,35	32,00	10,00	15,00	77,86
Altre ortive	24,42	77,07	340,22	344,65	251,42	115,74	61,10	163,19	1.377,81
In orti stabili o industriali	6,08	19,00	79,65	79,18	104,99	67,80	10,00	28,00	394,70
Pomodoro da mensa	0,03	1,90	1,67	0,05	5,25	-	2,00	1,00	11,90
Altre ortive	6,05	17,10	77,98	79,13	99,74	67,80	8,00	27,00	382,80
Protette	4,88	16,85	44,47	28,16	21,57	26,60	40,00	2,00	184,53
In serra	4,85	16,75	43,30	28,16	20,67	3,50	40,00	1,00	158,23
Pomodoro da mensa	0,77	1,53	5,02	1,15	4,94	1,00	10,00	-	24,41
Altre ortive	4,08	15,22	38,28	27,01	15,73	2,50	30,00	1,00	133,82
In tunnel, campane, ecc.	0,03	0,10	1,17	-	0,90	23,10	-	1,00	26,30
Fiori e piante ornamentali	11,76	22,47	67,93	15,23	2,00	74,08	57,00	-	250,47
In piena aria	5,64	10,69	32,61	4,00	1,40	42,70	56,00	-	153,04
Protetti	6,12	11,78	35,32	11,23	0,60	31,38	1,00	-	97,43
In serra	5,68	11,23	34,87	8,23	0,60	29,18	1,00	-	90,79
In tunnel, campane, ecc.	0,44	0,55	0,45	3,00	-	2,20	-	-	6,64
Piantine	3,28	1,87	4,22	9,60	4,80	-	-	-	23,77
Orticole	0,81	0,20	1,43	0,10	4,30	-	-	-	6,84
Floricole ed ornamentali	1,40	0,97	2,59	9,00	0,25	-	-	-	14,21
Altre piantine	1,07	0,70	0,20	0,50	0,25	-	-	-	2,72
Foraggiere avvicendate	38,97	96,50	422,61	975,27	1.527,95	2.458,22	2.120,19	7.783,09	15.422,80
Prati avvicendati	12,11	40,20	184,78	331,91	502,89	762,82	740,29	3.369,14	5.944,14
Erba medica	10,44	38,02	163,48	291,64	428,97	662,82	600,91	2.792,33	4.988,61
Altri prati avvicendati	1,67	2,18	21,30	40,27	73,92	100,00	139,38	576,81	955,53
Erbai	26,86	56,30	237,83	643,36	1.025,06	1.695,40	1.379,90	4.413,95	9.478,66
Granoturco in erba	1,05	0,80	14,70	29,34	22,00	170,50	140,00	-	378,39
Granoturco a maturazione cerosa	0,53	1,58	17,50	100,40	198,81	307,30	166,50	1.255,93	2.048,55
Altri erbai monofiti di cereali	4,08	2,30	27,13	70,91	61,63	220,69	138,34	641,48	1.166,56
Altri erbai	21,20	51,62	178,50	442,71	742,62	996,91	935,06	2.516,54	5.885,16
Sementi	0,84	15,00	38,18	5,00	13,50	1,50	-	20,00	94,02
Terreni a riposo	3,94	44,43	147,50	132,09	133,75	358,96	281,09	1.605,40	2.707,16

Tavola 3.5 - Aziende con coltivazioni legnose agrarie e relativa superficie investita per le principali coltivazioni praticate e per classe di superficie agricola utilizzata (SAU) (superficie in ettari)

COLTIVAZIONI	CLASSI DI SUPERFICIE AGRICOLA UTILIZZATA								Totale
	Meno di 1	1 -- 2	2 -- 5	5 -- 10	10 -- 20	20 -- 50	50 -- 100	100 ed oltre	
AZIENDE									
COLTIVAZIONI LEGNOSE AGRARIE	15.842	7.877	4.840	1.501	693	328	103	94	31.278
Vite	7.841	3.529	2.424	780	328	134	31	23	15.090
Olivo per la produzioe di olive	11.366	6.664	4.008	1.215	567	265	81	76	24.242
Da tavola	185	160	91	35	8	7	4	3	493
Per olio	11.228	6.615	3.965	1.196	562	263	78	75	23.982
Agrumi	286	117	62	25	6	5	1	-	502
Arancio	169	81	31	13	4	4	-	-	302
Mandarino	68	40	17	13	2	2	1	-	143
Clementina e suoi ibridi	11	11	8	5	-	-	-	-	35
Limone	159	58	22	11	5	2	-	-	257
Altri agrumi	53	15	16	6	1	-	-	-	91
Fruttiferi	5.929	3.462	2.195	663	212	118	30	24	12.633
Frutta fresca di origine temperata	4.562	2.591	1.683	490	145	77	20	10	9.578
Melo	2.031	1.022	497	148	46	28	9	2	3.783
Pero	1.412	758	377	125	37	23	9	2	2.743
Pesco	2.068	1.254	916	319	94	49	9	5	4.714
Nettarina (pesca noce)	143	88	70	38	9	8	3	4	363
Albicocco	896	521	331	121	34	19	6	2	1.930
Altra frutta	3.182	1.947	1.278	345	90	54	15	6	6.917
Frutta fresca di origine sub-tropicale	446	322	216	97	40	24	4	7	1.156
Actinidia (kiwi)	290	217	153	73	35	21	4	7	800
Altra frutta	168	113	67	26	5	4	-	-	383
Frutta a guscio	1.864	1.091	584	166	61	45	9	11	3.831
Mandorlo	65	56	24	5	1	4	1	2	158
Nocciolo	797	567	281	56	24	21	5	3	1.754
Castagno	789	409	207	86	28	18	2	5	1.544
Altra frutta	505	286	171	38	15	11	2	2	1.030
Vivai	99	27	30	12	6	3	2	1	180
Fruttiferi	20	5	8	1	1	2	-	-	37
Piante ornamentali	75	13	22	8	2	2	2	-	124
Altri	21	14	10	5	5	1	1	1	58
SUPERFICIE INVESTITA									
COLTIVAZIONI LEGNOSE AGRARIE	5.799,51	7.836,64	9.147,33	4.960,41	3.325,40	3.216,60	1.344,62	1.934,32	37.564,83
Vite	2.040,58	1.772,24	2.443,82	1.440,29	1.278,58	1.036,94	435,64	510,21	10.958,30
Olivo per la produzioe di olive	2.752,80	4.578,10	4.682,80	2.201,55	1.372,39	1.500,95	678,00	728,61	18.495,20
Da tavola	39,33	101,78	86,34	46,96	21,50	59,33	8,90	48,60	412,74
Per olio	2.713,47	4.476,32	4.596,46	2.154,59	1.350,89	1.441,62	669,10	680,01	18.082,46
Agrumi	13,91	14,51	14,98	10,41	1,68	34,23	0,60	-	90,32
Arancio	3,67	6,20	2,09	0,57	0,29	5,11	-	-	17,93
Mandarino	4,29	4,54	3,58	7,04	0,26	29,01	0,60	-	49,32
Clementina e suoi ibridi	0,33	0,63	4,63	1,14	-	-	-	-	6,73
Limone	3,56	1,89	1,91	1,43	1,08	0,11	-	-	9,98
Altri agrumi	2,06	1,25	2,77	0,23	0,05	-	-	-	6,36
Fruttiferi	965,63	1.453,89	1.962,47	1.285,05	630,30	604,05	147,32	671,50	7.720,21
Frutta fresca di origine temperata	552,30	851,54	1.311,49	837,54	379,77	309,60	50,20	76,94	4.369,38
Melo	83,24	88,50	70,23	38,45	10,30	32,08	17,34	0,40	340,54
Pero	45,62	56,02	42,75	24,87	12,98	16,34	3,96	0,40	202,94
Pesco	136,93	214,80	472,94	386,82	202,49	127,70	10,46	15,79	1.567,93
Nettarina (pesca noce)	6,52	7,68	13,72	21,23	11,21	19,35	2,14	33,10	114,95
Albicocco	29,37	36,43	46,84	28,40	13,01	21,73	1,62	0,30	177,70
Altra frutta	250,62	448,11	665,01	337,77	129,78	92,40	14,68	26,95	1.965,32
Frutta fresca di origine sub-tropicale	90,88	148,73	206,74	196,98	116,13	127,44	10,58	99,09	996,57
Actinidia (kiwi)	77,29	126,05	178,26	172,91	106,12	118,24	10,58	99,09	888,54
Altra frutta	13,59	22,68	28,48	24,07	10,01	9,20	-	-	108,03
Frutta a guscio	322,45	453,62	444,24	250,53	134,40	167,01	86,54	495,47	2.354,26
Mandorlo	2,36	3,29	1,67	0,25	0,02	3,55	0,50	24,61	36,25
Nocciolo	123,37	239,57	220,46	121,06	68,35	100,37	72,12	122,00	1.067,30
Castagno	154,66	144,75	151,44	106,35	42,06	41,77	7,50	328,56	977,09
Altra frutta	42,06	66,01	70,67	22,87	23,97	21,32	6,42	20,30	273,62
Vivai	17,31	12,48	35,88	18,78	25,97	7,13	72,88	1,00	191,43
Fruttiferi	2,41	0,95	6,54	0,50	0,10	4,04	-	-	14,54
Piante ornamentali	11,91	7,46	25,05	15,90	5,30	2,59	50,88	-	119,09
Altri	2,99	4,07	4,29	2,38	20,57	0,50	22,00	1,00	57,80

Tavola 3.6 - Aziende con superficie irrigabile per classe di superficie irrigabile, classe di superficie totale, classe di superficie agricola utilizzata (SAU) e zona altimetrica (superficie in ettari)

CLASSI DI SUPERFICIE TOTALE		CLASSI DI SUPERFICIE IRRIGABILE								Totale
CLASSI DI SAU ZONE ALTIMETRICHE	Meno di 1	1 -- 2	2 -- 5	5 -- 10	10 -- 20	20 -- 50	50--100	100 ed oltre		
AZIENDE										
CLASSI DI SUPERFICIE TOTALE										
Meno di 1 ettaro	3.246	-	-	-	-	-	-	-	3.246	
1 -- 2	1.726	573	-	-	-	-	-	-	2.299	
2 -- 3	553	317	245	-	-	-	-	-	1.115	
3 -- 5	344	172	577	-	-	-	-	-	1.093	
5 -- 10	208	119	335	375	-	-	-	-	1.037	
10 -- 20	106	43	130	194	205	-	-	-	678	
20 -- 30	27	8	24	29	65	41	-	-	194	
30 -- 50	14	8	20	24	38	75	-	-	179	
50 -- 100	12	1	9	8	27	48	36	-	141	
100 ed oltre	2	1	7	5	10	37	29	53	144	
TOTALE	6.238	1.242	1.347	635	345	201	65	53	10.126	
CLASSI DI SAU										
Meno di 1 ettaro	4.131	-	-	-	1	-	-	-	4.132	
1 -- 2	1.201	843	1	-	-	-	-	-	2.045	
2 -- 3	386	163	393	-	-	-	-	-	942	
3 -- 5	227	107	603	-	-	-	-	-	937	
5 -- 10	166	88	204	488	-	-	-	-	946	
10 -- 20	85	24	98	95	242	-	-	-	544	
20 -- 30	17	10	18	23	46	59	-	-	173	
30 -- 50	14	5	16	18	30	78	-	-	161	
50 -- 100	10	2	8	6	16	37	40	-	119	
100 ed oltre	1	-	6	5	10	27	25	53	127	
TOTALE	6.238	1.242	1.347	635	345	201	65	53	10.126	
ZONE ALTIMETRICHE										
Montagna	569	33	43	14	9	5	2	1	676	
Collina	5.224	918	792	329	161	85	23	17	7.549	
Pianura	445	291	512	292	175	111	40	35	1.901	
TOTALE	6.238	1.242	1.347	635	345	201	65	53	10.126	
SUPERFICIE IRRIGABILE										
CLASSI DI SUPERFICIE TOTALE										
Meno di 1 ettaro	661,33	-	-	-	-	-	-	-	661,33	
1 -- 2	509,83	714,22	-	-	-	-	-	-	1.224,05	
2 -- 3	146,51	446,49	543,39	-	-	-	-	-	1.136,39	
3 -- 5	95,19	223,97	1.788,43	-	-	-	-	-	2.107,59	
5 -- 10	51,74	150,34	1.099,02	2.399,15	-	-	-	-	3.700,25	
10 -- 20	23,71	49,59	427,54	1.409,00	2.548,11	-	-	-	4.457,95	
20 -- 30	6,74	10,39	72,50	189,29	948,72	961,41	-	-	2.189,05	
30 -- 50	1,44	10,30	59,95	163,00	528,72	2.215,58	-	-	2.978,99	
50 -- 100	2,79	1,00	27,95	52,70	353,13	1.484,37	2.280,07	-	4.202,01	
100 ed oltre	0,36	1,90	21,26	36,88	125,66	1.155,86	1.997,23	9.272,70	12.611,85	
TOTALE	1.499,64	1.608,20	4.040,04	4.250,02	4.504,34	5.817,22	4.277,30	9.272,70	35.269,46	
CLASSI DI SAU										
Meno di 1 ettaro	968,10	-	-	-	15,00	-	-	-	983,10	
1 -- 2	301,94	1.103,07	2,00	-	-	-	-	-	1.407,01	
2 -- 3	100,39	209,10	905,20	-	-	-	-	-	1.214,69	
3 -- 5	62,70	136,11	2.047,42	-	-	-	-	-	2.246,23	
5 -- 10	38,64	111,75	619,37	3.250,53	-	-	-	-	4.020,29	
10 -- 20	18,61	25,58	319,89	645,54	3.121,79	-	-	-	4.131,41	
20 -- 30	5,00	13,49	56,50	153,57	624,48	1.392,32	-	-	2.245,36	
30 -- 50	1,79	6,20	47,40	124,80	410,05	2.456,44	-	-	3.046,68	
50 -- 100	2,42	2,90	24,46	38,70	207,36	1.085,75	2.580,17	-	3.941,76	
100 ed oltre	0,05	-	17,80	36,88	125,66	882,71	1.697,13	9.272,70	12.032,93	
TOTALE	1.499,64	1.608,20	4.040,04	4.250,02	4.504,34	5.817,22	4.277,30	9.272,70	35.269,46	
ZONE ALTIMETRICHE										
Montagna	93,51	42,80	130,66	96,83	120,59	179,25	130,00	100,00	893,64	
Collina	1.252,10	1.186,18	2.348,19	2.216,18	2.105,85	2.549,96	1.597,57	2.508,25	15.764,28	
Pianura	154,03	379,22	1.561,19	1.937,01	2.277,90	3.088,01	2.549,73	6.664,45	18.611,54	
TOTALE	1.499,64	1.608,20	4.040,04	4.250,02	4.504,34	5.817,22	4.277,30	9.272,70	35.269,46	

Tavola 3.7 - Aziende con allevamenti e relativo numero di capi per specie di bestiame, classe di superficie totale e classe di superficie agricola utilizzata (SAU)

CLASSI DI SUPERFICIE TOTALE CLASSI DI SAU	SPECIE DI BESTIAME								
	Bovini	Bufalini	Ovini	Caprini	Equini	Suini	Allevamenti avicoli	Conigli	Struzzi

AZIENDE									
CLASSI DI SUPERFICIE TOTALE (in ettari)									
Senza superficie	5	-	24	4	9	1	3	2	-
Meno di 1 ettaro	142	2	261	113	371	238	1.928	624	1
1 -- 2	157	1	273	82	327	275	1.492	507	5
2 -- 3	146	3	138	36	195	134	672	253	2
3 -- 5	198	1	172	43	232	184	649	233	1
5 -- 10	347	-	202	40	278	210	520	205	6
10 -- 20	358	2	191	35	178	171	371	153	4
20 -- 30	133	3	75	10	64	58	103	43	5
30 -- 50	121	1	80	15	72	36	68	21	-
50 -- 100	77	-	65	11	61	30	40	11	1
100 ed oltre	109	2	45	8	62	16	18	6	1
TOTALE	1.793	15	1.526	397	1.849	1.353	5.864	2.058	26
CLASSI DI SAU (in ettari)									
Senza superficie	5	-	24	4	12	1	4	2	-
Meno di 1 ettaro	184	2	366	143	501	351	2.497	814	4
1 -- 2	173	3	241	80	323	257	1.326	462	3
2 -- 3	143	1	131	26	183	120	548	215	2
3 -- 5	216	1	158	40	201	154	524	189	1
5 -- 10	377	-	199	38	269	211	488	190	7
10 -- 20	301	3	171	27	127	144	292	124	4
20 -- 30	131	2	72	10	64	49	85	30	3
30 -- 50	106	1	64	12	66	29	51	17	-
50 -- 100	67	-	61	9	52	25	36	10	1
100 ed oltre	90	2	39	8	51	12	13	5	1
TOTALE	1.793	15	1.526	397	1.849	1.353	5.864	2.058	26

CAPI									
CLASSI DI SUPERFICIE TOTALE (in ettari)									
Senza superficie	85	-	5.050	38	93	1	4.708	28	-
Meno di 1 ettaro	1.060	4	6.813	789	741	572	35.268	8.431	10
1 -- 2	1.518	1	5.795	495	797	977	65.787	6.380	59
2 -- 3	1.544	7	3.501	461	592	251	27.364	5.508	6
3 -- 5	2.267	3	7.317	462	757	818	76.201	10.594	121
5 -- 10	8.278	-	11.244	976	1.064	2.277	99.016	25.610	422
10 -- 20	11.919	4	17.736	945	1.168	7.336	13.914	2.385	144
20 -- 30	6.786	86	12.613	281	459	414	11.638	967	187
30 -- 50	8.989	102	23.905	851	816	189	16.044	536	-
50 -- 100	6.897	-	25.315	194	621	190	12.051	351	4
100 ed oltre	25.041	508	36.244	884	1.021	337	7.044	196	6
TOTALE	74.384	715	155.533	6.376	8.129	13.362	369.035	60.986	959
CLASSI DI SAU (in ettari)									
Senza superficie	85	-	5.050	38	135	1	4.713	28	-
Meno di 1 ettaro	1.460	4	9.638	1.040	1.029	842	58.742	10.662	48
1 -- 2	1.535	5	5.796	602	869	985	74.364	8.329	23
2 -- 3	1.746	3	4.198	347	594	542	35.294	2.961	125
3 -- 5	2.556	3	6.073	455	670	362	112.775	31.101	40
5 -- 10	9.695	-	11.391	866	1.282	2.291	25.517	4.283	457
10 -- 20	11.933	87	18.257	842	873	7.383	18.486	1.955	84
20 -- 30	8.207	3	16.410	449	483	352	8.474	801	172
30 -- 50	7.173	102	19.300	676	763	104	11.865	338	-
50 -- 100	6.655	-	26.001	177	545	233	12.034	344	4
100 ed oltre	23.339	508	33.419	884	886	267	6.771	184	6
TOTALE	74.384	715	155.533	6.376	8.129	13.362	369.035	60.986	959

Tavola 3.8 - Aziende con bovini e relativo numero di capi per classe di capi, classe di superficie totale e classe di superficie agricola utilizzata (SAU)

CLASSI DI SUPERFICIE TOTALE CLASSI DI SAU	CLASSI DI CAPI										Totale
	1 -- 2	3 -- 5	6 -- 9	10 -- 19	20 -- 49	50 -- 99	100 -- 499	500 -- 999	1000 -- 1999	2000 ed oltre	
AZIENDE											
CLASSI DI SUPERFICIE TOTALE (in ettari)											
Senza superficie	-	-	1	2	2	-	-	-	-	-	5
Meno di 1 ettaro	46	33	25	23	15	-	-	-	-	-	142
1 -- 2	60	33	21	23	13	6	1	-	-	-	157
2 -- 3	46	25	24	31	13	7	-	-	-	-	146
3 -- 5	41	55	33	31	33	5	-	-	-	-	198
5 -- 10	35	45	58	74	92	36	7	-	-	-	347
10 -- 20	23	43	43	71	106	45	27	-	-	-	358
20 -- 30	6	8	3	24	40	32	20	-	-	-	133
30 -- 50	2	7	8	17	30	30	26	1	-	-	121
50 -- 100	2	1	3	6	23	16	25	1	-	-	77
100 ed oltre	3	3	1	7	8	18	55	13	-	1	109
TOTALE	264	253	220	309	375	195	161	15	-	1	1.793
CLASSI DI SAU (in ettari)											
Senza superficie	-	-	1	2	2	-	-	-	-	-	5
Meno di 1 ettaro	64	41	29	31	17	1	1	-	-	-	184
1 -- 2	60	38	28	29	13	5	-	-	-	-	173
2 -- 3	43	24	25	26	16	9	-	-	-	-	143
3 -- 5	38	55	40	40	38	4	1	-	-	-	216
5 -- 10	33	54	55	80	101	43	11	-	-	-	377
10 -- 20	15	26	27	62	98	44	29	-	-	-	301
20 -- 30	4	6	3	20	41	36	20	1	-	-	131
30 -- 50	2	6	8	12	29	24	25	-	-	-	106
50 -- 100	2	-	3	4	15	18	24	1	-	-	67
100 ed oltre	3	3	1	3	5	11	50	13	-	1	90
TOTALE	264	253	220	309	375	195	161	15	-	1	1.793
CAPI											
CLASSI DI SUPERFICIE TOTALE (in ettari)											
Senza superficie	-	-	8	23	54	-	-	-	-	-	85
Meno di 1 ettaro	67	122	181	285	405	-	-	-	-	-	1.060
1 -- 2	89	130	153	291	380	365	110	-	-	-	1.518
2 -- 3	75	102	173	416	347	431	-	-	-	-	1.544
3 -- 5	64	216	249	440	925	373	-	-	-	-	2.267
5 -- 10	55	176	420	986	3.016	2.451	1.174	-	-	-	8.278
10 -- 20	39	183	316	960	3.475	3.036	3.910	-	-	-	11.919
20 -- 30	10	30	21	342	1.291	2.215	2.877	-	-	-	6.786
30 -- 50	3	28	61	248	991	2.012	5.036	610	-	-	8.989
50 -- 100	4	5	20	77	681	1.224	4.374	512	-	-	6.897
100 ed oltre	6	12	9	98	326	1.362	12.364	8.241	-	2.623	25.041
TOTALE	412	1.004	1.611	4.166	11.891	13.469	29.845	9.363	-	2.623	74.384
CLASSI DI SAU (in ettari)											
Senza superficie	-	-	8	23	54	-	-	-	-	-	85
Meno di 1 ettaro	90	152	209	381	462	56	110	-	-	-	1.460
1 -- 2	96	153	207	396	374	309	-	-	-	-	1.535
2 -- 3	68	98	184	351	432	613	-	-	-	-	1.746
3 -- 5	60	211	295	522	1.102	243	123	-	-	-	2.556
5 -- 10	53	222	396	1.096	3.313	2.947	1.668	-	-	-	9.695
10 -- 20	25	108	201	835	3.203	2.953	4.608	-	-	-	11.933
20 -- 30	7	24	21	300	1.278	2.501	3.466	610	-	-	8.207
30 -- 50	3	24	61	162	981	1.666	4.276	-	-	-	7.173
50 -- 100	4	-	20	59	497	1.385	4.178	512	-	-	6.655
100 ed oltre	6	12	9	41	195	796	11.416	8.241	-	2.623	23.339
TOTALE	412	1.004	1.611	4.166	11.891	13.469	29.845	9.363	-	2.623	74.384

Tavola 3.9 - Aziende con vacche da latte e relativo numero di capi per classe di capi, classe di superficie totale e classe di superficie agricola utilizzata (SAU)

CLASSI DI SUPERFICIE TOTALE CLASSI DI SAU	CLASSI DI CAPI										Totale
	1 -- 2	3 -- 5	6 -- 9	10 -- 19	20 -- 49	50 -- 99	100 -- 499	500 -- 999	1000 -- 1999	2000 ed oltre	
AZIENDE											
CLASSI DI SUPERFICIE TOTALE (in ettari)											
Senza superficie	-	-	-	-	-	-	-	-	-	-	-
Meno di 1 ettaro	5	-	3	4	1	-	-	-	-	-	13
1 -- 2	4	4	4	4	-	1	-	-	-	-	17
2 -- 3	3	5	3	5	6	-	-	-	-	-	22
3 -- 5	4	8	5	10	8	-	-	-	-	-	35
5 -- 10	10	8	12	29	43	6	1	-	-	-	109
10 -- 20	4	6	13	35	75	21	6	-	-	-	160
20 -- 30	1	-	-	8	34	17	4	-	-	-	64
30 -- 50	2	1	1	5	15	21	9	-	-	-	54
50 -- 100	-	-	1	2	8	12	13	-	-	-	36
100 ed oltre	-	1	-	-	3	5	31	-	1	-	41
TOTALE	33	33	42	102	193	83	64	-	1	-	551
CLASSI DI SAU (in ettari)											
Senza superficie	-	-	-	-	-	-	-	-	-	-	-
Meno di 1 ettaro	5	2	3	4	1	1	-	-	-	-	16
1 -- 2	7	3	4	6	-	-	-	-	-	-	20
2 -- 3	2	6	3	7	7	-	-	-	-	-	25
3 -- 5	6	9	9	9	11	-	-	-	-	-	44
5 -- 10	9	6	10	31	53	11	1	-	-	-	121
10 -- 20	2	5	11	32	68	22	8	-	-	-	148
20 -- 30	2	-	1	8	33	16	7	-	-	-	67
30 -- 50	-	1	-	4	12	19	7	-	-	-	43
50 -- 100	-	-	1	1	5	10	12	-	-	-	29
100 ed oltre	-	1	-	-	3	4	29	-	1	-	38
TOTALE	33	33	42	102	193	83	64	-	1	-	551
CAPI											
CLASSI DI SUPERFICIE TOTALE (in ettari)											
Senza superficie	-	-	-	-	-	-	-	-	-	-	-
Meno di 1 ettaro	5	-	20	47	25	-	-	-	-	-	97
1 -- 2	4	18	26	49	-	58	-	-	-	-	155
2 -- 3	5	17	21	66	188	-	-	-	-	-	297
3 -- 5	5	35	40	149	213	-	-	-	-	-	442
5 -- 10	15	30	97	382	1.253	393	123	-	-	-	2.293
10 -- 20	4	22	102	493	2.276	1.453	695	-	-	-	5.045
20 -- 30	1	-	-	98	1.125	1.155	434	-	-	-	2.813
30 -- 50	4	4	8	72	468	1.242	1.383	-	-	-	3.181
50 -- 100	-	-	9	31	273	802	1.808	-	-	-	2.923
100 ed oltre	-	3	-	-	119	440	6.024	-	1.235	-	7.821
TOTALE	43	129	323	1.387	5.940	5.543	10.467	-	1.235	-	25.067
CLASSI DI SAU (in ettari)											
Senza superficie	-	-	-	-	-	-	-	-	-	-	-
Meno di 1 ettaro	5	9	20	47	25	58	-	-	-	-	164
1 -- 2	9	12	26	76	-	-	-	-	-	-	123
2 -- 3	3	21	21	94	210	-	-	-	-	-	349
3 -- 5	8	38	69	133	300	-	-	-	-	-	548
5 -- 10	12	23	83	399	1.597	733	123	-	-	-	2.970
10 -- 20	2	19	87	462	2.041	1.557	995	-	-	-	5.163
20 -- 30	4	-	8	109	1.099	1.018	1.057	-	-	-	3.295
30 -- 50	-	4	-	51	361	1.145	830	-	-	-	2.391
50 -- 100	-	-	9	16	188	682	1.692	-	-	-	2.587
100 ed oltre	-	3	-	-	119	350	5.770	-	1.235	-	7.477
TOTALE	43	129	323	1.387	5.940	5.543	10.467	-	1.235	-	25.067

Tavola 3.10 - Aziende con suini e relativo numero di capi per classe di capi, classe di superficie totale e classe di superficie agricola utilizzata (SAU)

CLASSI DI SUPERFICIE TOTALE CLASSI DI SAU	CLASSI DI CAPI									Totale
	1 -- 2	3 -- 5	6 -- 9	10 -- 19	20 -- 49	50 -- 99	100 -- 499	500 -- 999	1000 ed oltre	
AZIENDE										
CLASSI DI SUPERFICIE TOTALE (in ettari)										
Senza superficie	1	-	-	-	-	-	-	-	-	1
Meno di 1 ettaro	209	18	4	4	2	1	-	-	-	238
1 -- 2	238	24	3	3	4	-	3	-	-	275
2 -- 3	119	11	-	4	-	-	-	-	-	134
3 -- 5	157	15	3	3	4	-	2	-	-	184
5 -- 10	167	24	8	3	3	2	2	-	1	210
10 -- 20	124	33	5	6	1	-	1	-	1	171
20 -- 30	41	6	4	2	2	3	-	-	-	58
30 -- 50	19	8	3	5	-	1	-	-	-	36
50 -- 100	13	10	1	3	3	-	-	-	-	30
100 ed oltre	7	2	1	1	2	3	-	-	-	16
TOTALE	1.095	151	32	34	21	10	8	-	2	1.353
CLASSI DI SAU (in ettari)										
Senza superficie	1	-	-	-	-	-	-	-	-	1
Meno di 1 ettaro	308	30	5	4	2	1	1	-	-	351
1 -- 2	227	17	2	4	4	-	3	-	-	257
2 -- 3	99	15	-	3	2	-	1	-	-	120
3 -- 5	132	12	4	3	3	-	-	-	-	154
5 -- 10	163	28	8	5	2	2	2	-	1	211
10 -- 20	102	24	7	6	2	1	1	-	1	144
20 -- 30	32	8	3	2	1	3	-	-	-	49
30 -- 50	16	8	1	4	-	-	-	-	-	29
50 -- 100	9	9	1	2	3	1	-	-	-	25
100 ed oltre	6	-	1	1	2	2	-	-	-	12
TOTALE	1.095	151	32	34	21	10	8	-	2	1.353
CAPI										
CLASSI DI SUPERFICIE TOTALE (in ettari)										
Senza superficie	1	-	-	-	-	-	-	-	-	1
Meno di 1 ettaro	264	64	27	49	78	90	-	-	-	572
1 -- 2	309	85	18	31	120	-	414	-	-	977
2 -- 3	163	42	-	46	-	-	-	-	-	251
3 -- 5	204	49	21	47	97	-	400	-	-	818
5 -- 10	234	92	49	41	75	174	467	-	1.145	2.277
10 -- 20	183	121	36	68	23	-	405	-	6.500	7.336
20 -- 30	63	20	28	28	81	194	-	-	-	414
30 -- 50	28	29	23	58	-	51	-	-	-	189
50 -- 100	20	39	6	32	93	-	-	-	-	190
100 ed oltre	12	7	6	10	66	236	-	-	-	337
TOTALE	1.481	548	214	410	633	745	1.686	-	7.645	13.362
CLASSI DI SAU (in ettari)										
Senza superficie	1	-	-	-	-	-	-	-	-	1
Meno di 1 ettaro	387	105	33	49	78	90	100	-	-	842
1 -- 2	297	61	12	41	120	-	454	-	-	985
2 -- 3	135	56	-	36	55	-	260	-	-	542
3 -- 5	180	43	28	47	64	-	-	-	-	362
5 -- 10	239	100	48	65	53	174	467	-	1.145	2.291
10 -- 20	146	93	52	68	69	50	405	-	6.500	7.383
20 -- 30	47	26	21	28	35	195	-	-	-	352
30 -- 50	24	28	8	44	-	-	-	-	-	104
50 -- 100	14	36	6	22	93	62	-	-	-	233
100 ed oltre	11	-	6	10	66	174	-	-	-	267
TOTALE	1.481	548	214	410	633	745	1.686	-	7.645	13.362

Tavola 3.11 - Aziende con ovini e relativo numero di capi per classe di capi, classe di superficie totale e classe di superficie agricola utilizzata (SAU)

CLASSI DI SUPERFICIE TOTALE		CLASSI DI CAPI									Totale
CLASSI DI SAU	1 -- 2	3 -- 9	10 -- 19	20 -- 49	50 -- 99	100 -- 499	500 -- 999	1000 -- 2999	3000 -- 4999	5000 ed oltre	
AZIENDE											
CLASSI DI SUPERFICIE TOTALE (in ettari)											
Senza superficie	1	3	1	3	3	10	3	-	-	-	24
Meno di 1 ettaro	52	138	30	11	10	19	1	-	-	-	261
1 -- 2	28	164	40	18	14	8	-	1	-	-	273
2 -- 3	7	67	34	14	5	11	-	-	-	-	138
3 -- 5	12	59	40	32	11	17	-	1	-	-	172
5 -- 10	6	61	38	41	22	32	2	-	-	-	202
10 -- 20	5	38	34	34	26	51	2	1	-	-	191
20 -- 30	-	13	6	11	8	32	5	-	-	-	75
30 -- 50	-	3	4	8	8	42	13	2	-	-	80
50 -- 100	-	2	2	9	1	29	19	3	-	-	65
100 ed oltre	-	-	1	6	1	12	10	14	1	-	45
TOTALE	111	548	230	187	109	263	55	22	1	-	1.526
CLASSE DI SAU (in ettari)											
Senza superficie	1	3	1	3	3	10	3	-	-	-	24
Meno di 1 ettaro	62	208	44	15	12	23	1	1	-	-	366
1 -- 2	25	135	39	19	12	10	-	1	-	-	241
2 -- 3	8	53	35	19	5	11	-	-	-	-	131
3 -- 5	6	50	40	33	14	14	1	-	-	-	158
5 -- 10	7	54	36	41	24	36	1	-	-	-	199
10 -- 20	2	32	26	29	25	53	3	1	-	-	171
20 -- 30	-	9	4	10	9	33	6	1	-	-	72
30 -- 50	-	2	3	5	3	37	13	1	-	-	64
50 -- 100	-	2	1	7	1	28	19	3	-	-	61
100 ed oltre	-	-	1	6	1	8	8	14	1	-	39
TOTALE	111	548	230	187	109	263	55	22	1	-	1.526
CAPI											
CLASSI DI SUPERFICIE TOTALE (in ettari)											
Senza superficie	2	20	10	92	212	2.839	1.875	-	-	-	5.050
Meno di 1 ettaro	98	634	340	288	675	4.078	700	-	-	-	6.813
1 -- 2	55	790	500	528	1.009	1.913	-	1.000	-	-	5.795
2 -- 3	12	357	437	353	282	2.060	-	-	-	-	3.501
3 -- 5	24	324	478	1.039	677	3.575	-	1.200	-	-	7.317
5 -- 10	12	306	502	1.211	1.434	6.264	1.515	-	-	-	11.244
10 -- 20	9	219	419	981	1.621	11.997	1.310	1.180	-	-	17.736
20 -- 30	-	76	70	348	497	8.902	2.720	-	-	-	12.613
30 -- 50	-	15	45	217	542	10.929	8.639	3.518	-	-	23.905
50 -- 100	-	11	22	262	54	7.528	12.888	4.550	-	-	25.315
100 ed oltre	-	-	17	175	80	3.795	7.515	21.162	3.500	-	36.244
TOTALE	212	2.752	2.840	5.494	7.083	63.880	37.162	32.610	3.500	-	155.533
CLASSE DI SAU (in ettari)											
Senza superficie	2	20	10	92	212	2.839	1.875	-	-	-	5.050
Meno di 1 ettaro	118	972	525	387	808	4.928	700	1.200	-	-	9.638
1 -- 2	48	663	477	583	876	2.149	-	1.000	-	-	5.796
2 -- 3	15	291	453	503	282	2.654	-	-	-	-	4.198
3 -- 5	12	265	491	1.034	868	2.488	915	-	-	-	6.073
5 -- 10	14	276	459	1.292	1.563	7.187	600	-	-	-	11.391
10 -- 20	3	199	311	780	1.549	12.325	1.910	1.180	-	-	18.257
20 -- 30	-	44	50	301	641	9.622	3.552	2.200	-	-	16.410
30 -- 50	-	11	35	147	150	9.282	8.357	1.318	-	-	19.300
50 -- 100	-	11	12	200	54	8.036	13.138	4.550	-	-	26.001
100 ed oltre	-	-	17	175	80	2.370	6.115	21.162	3.500	-	33.419
TOTALE	212	2.752	2.840	5.494	7.083	63.880	37.162	32.610	3.500	-	155.533

Tavola 3.12 - Aziende con polli da carne e relativo numero di capi per classe di capi, classe di superficie totale e classe di superficie agricola utilizzata (SAU)

CLASSI DI SUPERFICIE TOTALE CLASSI DI SAU	CLASSI DI CAPI									Totale
	Meno di 50	50 -- 100	100 -- 500	500 -- 1000	1000 -- 5000	5000 -- 10000	10000 -- 25000	25000 -- 50000	50000 ed oltre	
AZIENDE										
CLASSI DI SUPERFICIE TOTALE (in ettari)										
Senza superficie	1	1	-	-	1	-	-	-	-	3
Meno di 1 ettaro	769	4	3	-	1	-	-	-	-	777
1 -- 2	603	11	-	-	2	-	-	-	-	616
2 -- 3	282	9	2	-	-	-	-	-	-	293
3 -- 5	308	9	4	-	2	-	-	-	-	323
5 -- 10	274	9	4	1	-	-	-	1	-	289
10 -- 20	212	7	4	-	-	-	-	-	-	223
20 -- 30	57	3	2	-	1	-	-	-	-	63
30 -- 50	35	2	3	-	-	1	-	-	-	41
50 -- 100	19	-	3	-	1	-	-	-	-	23
100 ed oltre	10	2	2	-	1	-	-	-	-	15
TOTALE	2.570	57	27	1	9	1	-	1	-	2.666
CLASSI DI SAU (in ettari)										
Senza superficie	1	1	-	-	1	-	-	-	-	3
Meno di 1 ettaro	990	7	3	-	2	-	-	-	-	1.002
1 -- 2	544	12	-	-	1	-	-	-	-	557
2 -- 3	249	9	4	-	1	-	-	-	-	263
3 -- 5	255	8	3	1	1	-	-	1	-	269
5 -- 10	270	7	4	-	-	-	-	-	-	281
10 -- 20	166	6	6	-	-	-	-	-	-	178
20 -- 30	45	4	1	-	1	-	-	-	-	51
30 -- 50	26	1	1	-	-	1	-	-	-	29
50 -- 100	16	1	4	-	1	-	-	-	-	22
100 ed oltre	8	1	1	-	1	-	-	-	-	11
TOTALE	2.570	57	27	1	9	1	-	1	-	2.666
CAPI										
CLASSI DI SUPERFICIE TOTALE (in ettari)										
Senza superficie	10	50	-	-	1.200	-	-	-	-	1.260
Meno di 1 ettaro	8.141	200	300	-	1.000	-	-	-	-	9.641
1 -- 2	7.118	580	-	-	3.500	-	-	-	-	11.198
2 -- 3	3.550	520	300	-	-	-	-	-	-	4.370
3 -- 5	4.308	500	750	-	6.000	-	-	-	-	11.558
5 -- 10	3.886	530	700	500	-	-	-	49.000	-	54.616
10 -- 20	3.220	360	600	-	-	-	-	-	-	4.180
20 -- 30	878	150	200	-	1.000	-	-	-	-	2.228
30 -- 50	603	120	560	-	-	6.000	-	-	-	7.283
50 -- 100	303	-	400	-	3.000	-	-	-	-	3.703
100 ed oltre	262	100	400	-	4.000	-	-	-	-	4.762
TOTALE	32.279	3.110	4.210	500	19.700	6.000	-	49.000	-	114.799
CLASSI DI SAU (in ettari)										
Senza superficie	10	50	-	-	1.200	-	-	-	-	1.260
Meno di 1 ettaro	10.634	350	300	-	3.000	-	-	-	-	14.284
1 -- 2	6.622	680	-	-	1.500	-	-	-	-	8.802
2 -- 3	3.325	510	850	-	1.500	-	-	-	-	6.185
3 -- 5	3.660	470	500	500	4.500	-	-	49.000	-	58.630
5 -- 10	3.766	370	500	-	-	-	-	-	-	4.636
10 -- 20	2.685	310	850	-	-	-	-	-	-	3.845
20 -- 30	642	220	200	-	1.000	-	-	-	-	2.062
30 -- 50	475	50	210	-	-	6.000	-	-	-	6.735
50 -- 100	253	50	500	-	3.000	-	-	-	-	3.803
100 ed oltre	207	50	300	-	4.000	-	-	-	-	4.557
TOTALE	32.279	3.110	4.210	500	19.700	6.000	-	49.000	-	114.799

Tavola 3.13 - Aziende con galline da uova e relativo numero di capi per classe di capi, classe di superficie totale e classe di superficie agricola utilizzata (SAU)

CLASSI DI SUPERFICIE TOTALE CLASSI DI SAU	CLASSI DI CAPI										Totale
	Meno di 50	50 --100	100 -- 500	500 --1000	1000 -- 3000	3000 -- 5000	5000 -- 10000	10000 -- 25000	25000 -- 50000	50000 ed oltre	
AZIENDE											
CLASSI DI SUPERFICIE TOTALE (in ettari)											
Senza superficie	1	-	1	-	-	1	-	-	-	-	3
Meno di 1 ettaro	1.813	7	3	1	-	-	1	-	-	-	1.825
1 -- 2	1.392	13	6	2	5	-	4	-	-	-	1.422
2 -- 3	624	7	12	1	2	-	-	1	-	-	647
3 -- 5	596	7	9	2	2	1	2	2	-	-	621
5 -- 10	468	13	9	1	2	2	2	1	-	-	498
10 -- 20	342	11	5	-	2	-	-	-	-	-	360
20 -- 30	88	6	3	1	-	-	1	-	-	-	99
30 -- 50	56	5	2	-	-	2	-	-	-	-	65
50 -- 100	32	2	-	-	-	2	-	-	-	-	36
100 ed oltre	12	1	2	1	1	-	-	-	-	-	17
TOTALE	5.424	72	52	9	14	8	10	4	-	-	5.593
CLASSI DI SAU (in ettari)											
Senza superficie	2	-	1	-	-	1	-	-	-	-	4
Meno di 1 ettaro	2.350	11	3	2	1	-	1	-	-	-	2.368
1 -- 2	1.228	15	11	2	5	-	4	1	-	-	1.266
2 -- 3	511	3	9	2	2	-	1	1	-	-	529
3 -- 5	467	9	10	1	2	2	2	2	-	-	495
5 -- 10	448	10	8	-	1	1	1	-	-	-	469
10 -- 20	266	12	6	-	2	-	1	-	-	-	287
20 -- 30	74	5	1	1	-	1	-	-	-	-	82
30 -- 50	43	4	1	-	-	1	-	-	-	-	49
50 -- 100	27	2	-	-	-	2	-	-	-	-	31
100 ed oltre	8	1	2	1	1	-	-	-	-	-	13
TOTALE	5.424	72	52	9	14	8	10	4	-	-	5.593
CAPI											
CLASSI DI SUPERFICIE TOTALE (in ettari)											
Senza superficie	20	-	150	-	-	3.200	-	-	-	-	3.370
Meno di 1 ettaro	17.665	355	300	700	-	-	5.000	-	-	-	24.020
1 -- 2	15.084	700	1.300	1.200	9.000	-	26.000	-	-	-	53.284
2 -- 3	7.027	360	1.800	500	2.400	-	-	10.000	-	-	22.087
3 -- 5	7.059	400	1.310	1.200	3.900	3.000	15.000	22.000	-	-	53.869
5 -- 10	6.029	700	1.640	800	3.000	8.000	11.184	10.000	-	-	41.353
10 -- 20	4.590	640	900	-	3.000	-	-	-	-	-	9.130
20 -- 30	1.319	378	600	500	-	-	5.500	-	-	-	8.297
30 -- 50	850	260	200	-	-	7.000	-	-	-	-	8.310
50 -- 100	623	130	-	-	-	7.000	-	-	-	-	7.753
100 ed oltre	197	60	350	600	1.000	-	-	-	-	-	2.207
TOTALE	60.463	3.983	8.550	5.500	22.300	28.200	62.684	42.000	-	-	233.680
CLASSI DI SAU (in ettari)											
Senza superficie	25	-	150	-	-	3.200	-	-	-	-	3.375
Meno di 1 ettaro	23.328	555	300	1.200	2.000	-	5.000	-	-	-	32.383
1 -- 2	13.623	840	2.200	1.200	8.400	-	26.000	12.000	-	-	64.263
2 -- 3	6.032	150	1.110	1.200	2.700	-	7.000	10.000	-	-	28.192
3 -- 5	5.511	470	1.500	800	3.200	7.000	13.000	20.000	-	-	51.481
5 -- 10	5.798	560	1.540	-	2.000	4.000	6.184	-	-	-	20.082
10 -- 20	3.714	690	1.100	-	3.000	-	5.500	-	-	-	14.004
20 -- 30	1.107	318	200	500	-	3.000	-	-	-	-	5.125
30 -- 50	690	210	100	-	-	4.000	-	-	-	-	5.000
50 -- 100	506	130	-	-	-	7.000	-	-	-	-	7.636
100 ed oltre	129	60	350	600	1.000	-	-	-	-	-	2.139
TOTALE	60.463	3.983	8.550	5.500	22.300	28.200	62.684	42.000	-	-	233.680

Tavola 3.14 - Aziende che utilizzano mezzi meccanici aziendali ed extraziendali per titolo di possesso dei mezzi meccanici, tipo di mezzo utilizzato e zona altimetrica

MEZZI MECCANICI	Totale aziende	DI PROPRIETÀ SOLO DELL'AZIENDA			In comproprietà	Forniti da terzi
		Aziende	NUMERO MEZZI			
			Totale	Di età inferiore a 10 anni		
TOTALE						
TOTALE	31.064	23.388	-	-	1.962	10.347
Trattrici	21.105	13.862	19.504	3.837	1.394	7.531
Di potenza inferiore a 40 Kw	10.016	7.326	8.032	1.327	754	2.722
Da 40 Kw a meno di 60 Kw	9.064	5.738	7.012	1.290	542	3.310
Da 60 Kw a meno di 100 Kw	3.986	2.644	3.683	935	227	1.383
Di 100 Kw e oltre	738	556	777	285	43	205
Motocoltivatori, motozappe, motofresatrici e motofalciatrici	15.209	12.809	14.565	2.370	784	2.408
Mietitrebbiatrici	1.598	331	387	61	35	1.333
Macchine per la raccolta completamente automatizzata di:						
Pomodoro da industria	7	5	5	3	1	2
Patata	10	8	12	2	1	3
Barbabietola da zucchero	40	3	4	-	-	38
Altri prodotti	357	212	246	51	38	142
Apparecchi meccanici distribuzione dei prodotti fitoiatrici	5.920	4.565	4.789	755	297	1.264
Macchine per la fertilizzazione	2.681	1.948	2.079	305	172	693
Altri mezzi meccanici	4.372	3.760	-	-	150	617
MONTAGNA						
TOTALE	3.059	2.127	-	-	170	1.092
Trattrici	1.269	632	788	168	83	632
Di potenza inferiore a 40 Kw	597	343	356	72	55	241
Da 40 Kw a meno di 60 Kw	475	217	253	57	26	251
Da 60 Kw a meno di 100 Kw	251	124	150	34	6	128
Di 100 Kw e oltre	34	25	29	5	-	13
Motocoltivatori, motozappe, motofresatrici e motofalciatrici	1.942	1.474	1.662	300	103	469
Mietitrebbiatrici	32	15	20	1	-	18
Macchine per la raccolta completamente automatizzata di:						
Pomodoro da industria	-	-	-	-	-	-
Patata	-	-	-	-	-	-
Barbabietola da zucchero	-	-	-	-	-	-
Altri prodotti	8	4	5	1	1	3
Apparecchi meccanici distribuzione dei prodotti fitoiatrici	126	124	130	4	-	2
Macchine per la fertilizzazione	28	24	32	5	2	5
Altri mezzi meccanici	531	474	-	-	11	64
COLLINA						
TOTALE	25.231	18.709	-	-	1.461	8.516
Trattrici	17.378	11.009	14.377	2.793	1.045	6.568
Di potenza inferiore a 40 Kw	8.210	5.872	6.336	1.042	581	2.378
Da 40 Kw a meno di 60 Kw	7.350	4.367	5.193	993	374	2.974
Da 60 Kw a meno di 100 Kw	2.931	1.816	2.401	614	146	1.134
Di 100 Kw e oltre	454	324	447	144	29	140
Motocoltivatori, motozappe, motofresatrici e motofalciatrici	11.763	9.899	11.057	1.824	575	1.884
Mietitrebbiatrici	1.047	213	247	45	28	891
Macchine per la raccolta completamente automatizzata di:						
Pomodoro da industria	4	2	2	1	-	2
Patata	6	4	4	2	1	1
Barbabietola da zucchero	25	2	2	-	-	24
Altri prodotti	249	134	154	34	19	115
Apparecchi meccanici distribuzione dei prodotti fitoiatrici	4.868	3.640	3.793	642	220	1.147
Macchine per la fertilizzazione	1.764	1.169	1.233	194	94	562
Altri mezzi meccanici	3.293	2.883	-	-	91	375
PIANURA						
TOTALE	2.774	2.552	-	-	331	739
Trattrici	2.458	2.221	4.339	876	266	331
Di potenza inferiore a 40 Kw	1.209	1.111	1.340	213	118	103
Da 40 Kw a meno di 60 Kw	1.239	1.154	1.566	240	142	85
Da 60 Kw a meno di 100 Kw	804	704	1.132	287	75	121
Di 100 Kw e oltre	250	207	301	136	14	52
Motocoltivatori, motozappe, motofresatrici e motofalciatrici	1.504	1.436	1.846	246	106	55
Mietitrebbiatrici	519	103	120	15	7	424
Macchine per la raccolta completamente automatizzata di:						
Pomodoro da industria	3	3	3	2	1	-
Patata	4	4	8	-	-	2
Barbabietola da zucchero	15	1	2	-	-	14
Altri prodotti	100	74	87	16	18	24
Apparecchi meccanici distribuzione dei prodotti fitoiatrici	926	801	866	109	77	115
Macchine per la fertilizzazione	889	755	814	106	76	126
Altri mezzi meccanici	548	403	-	-	48	178

Tavola 3.15 - Aziende e relativo numero di giornate di lavoro aziendale, per classe di giornate di lavoro, classe di superficie totale e classe di superficie agricola utilizzata (SAU)

CLASSI DI SUPERFICIE TOTALE CLASSI DI SAU	CLASSI DI GIORNATE DI LAVORO								Totale
	Meno di 50	50 -- 100	100 -- 200	200 -- 300	300 -- 500	500 -- 1000	1000 -- 2500	2500 ed oltre	
AZIENDE									
CLASSI DI SUPERFICIE TOTALE (in ettari)									
Senza superficie	9	2	5	2	14	5	2	-	39
Meno di 1 ettaro	10.379	3.751	1.632	359	263	57	7	-	16.448
1 -- 2	4.428	2.820	2.172	509	464	146	11	-	10.550
2 -- 3	1.358	947	1.025	433	354	127	15	2	4.261
3 -- 5	932	600	707	450	556	235	26	2	3.508
5 -- 10	527	343	438	300	538	361	34	4	2.545
10 -- 20	236	138	217	160	354	283	64	3	1.455
20 -- 30	79	29	52	39	90	103	35	3	430
30 -- 50	46	25	42	48	102	100	43	5	411
50 -- 100	40	18	27	32	63	74	47	3	304
100 ed oltre	68	18	16	21	40	78	59	21	321
TOTALE	18.102	8.691	6.333	2.353	2.838	1.569	343	43	40.272
CLASSI DI SAU (in ettari)									
Senza superficie	11	2	7	3	16	8	3	3	53
Meno di 1 ettaro	11.825	4.622	2.205	502	397	98	11	-	19.660
1 -- 2	3.760	2.500	2.099	546	474	158	16	1	9.554
2 -- 3	1.053	703	807	385	366	145	15	1	3.475
3 -- 5	687	427	581	402	520	232	28	2	2.879
5 -- 10	409	260	351	268	526	365	43	4	2.226
10 -- 20	189	101	174	120	275	248	53	3	1.163
20 -- 30	62	30	44	38	93	91	38	1	397
30 -- 50	36	18	40	44	93	89	38	4	362
50 -- 100	29	12	13	32	48	68	44	3	249
100 ed oltre	41	16	12	13	30	67	54	21	254
TOTALE	18.102	8.691	6.333	2.353	2.838	1.569	343	43	40.272
GIORNATE DI LAVORO AZIENDALE									
CLASSI DI SUPERFICIE TOTALE (in ettari)									
Senza superficie	178	160	600	450	5.005	3.385	2.095	-	11.873
Meno di 1 ettaro	221.435	238.620	202.037	79.832	90.387	37.371	8.274	-	877.956
1 -- 2	101.506	187.203	276.550	114.083	159.805	91.737	13.836	-	944.720
2 -- 3	30.820	63.781	137.087	97.799	123.174	79.605	18.637	6.480	557.383
3 -- 5	21.231	40.808	94.850	105.755	199.720	147.840	31.461	8.330	649.995
5 -- 10	11.696	22.732	59.529	70.070	196.623	234.482	42.908	11.057	649.097
10 -- 20	5.109	9.033	29.140	37.188	131.600	192.109	80.864	8.532	493.575
20 -- 30	1.631	1.968	7.101	9.278	33.542	69.321	46.170	9.242	178.253
30 -- 50	957	1.583	5.852	11.316	37.295	66.744	58.128	29.857	211.732
50 -- 100	855	1.130	3.924	7.618	23.412	55.160	68.838	20.001	180.938
100 ed oltre	1.116	1.123	2.237	4.889	14.665	57.795	89.011	105.502	276.338
TOTALE	396.534	568.141	818.907	538.278	1.015.228	1.035.549	460.222	199.001	5.031.860
CLASSI DI SAU (in ettari)									
Senza superficie	208	160	850	680	5.835	5.601	3.350	11.610	28.294
Meno di 1 ettaro	255.814	296.302	275.420	111.899	135.985	64.032	12.655	-	1.152.107
1 -- 2	85.887	166.374	269.399	123.197	164.121	98.569	21.277	3.320	932.144
2 -- 3	23.175	47.806	108.183	87.186	128.518	90.773	17.310	3.936	506.887
3 -- 5	14.993	28.538	78.651	94.955	186.554	147.873	35.306	5.462	592.332
5 -- 10	9.017	17.555	47.547	62.146	193.881	237.143	54.925	11.120	633.334
10 -- 20	4.152	6.552	23.610	28.072	102.659	169.720	67.939	9.229	411.933
20 -- 30	1.195	1.911	6.098	9.132	34.630	61.179	48.882	3.020	166.047
30 -- 50	816	1.225	5.757	10.434	34.477	59.926	54.108	25.801	192.544
50 -- 100	618	709	1.760	7.508	17.467	51.359	62.050	20.001	161.472
100 ed oltre	659	1.009	1.632	3.069	11.101	49.374	82.420	105.502	254.766
TOTALE	396.534	568.141	818.907	538.278	1.015.228	1.035.549	460.222	199.001	5.031.860

Tavola 3.16 - Aziende per categoria di manodopera familiare, classe di superficie totale, classe di superficie agricola utilizzata (SAU) e sesso

		FAMILIARI E PARENTI DEL CONDUTTORE					
CLASSI DI SUPERFICIE TOTALE CLASSI DI SAU	Conduttore	CONIUGE		ALTRI FAMILIARI DEL CONDUTTORE		Parenti del conduttore	Totale
		Totale	Di cui che lavora in azienda	Totale	Di cui che lavorano in azienda		
TOTALE							
CLASSI DI SUPERFICIE TOTALE (in ettari)							
Senza superficie	36	14	8	11	3	-	36
Meno di 1 ettaro	16.420	10.562	7.177	7.250	1.860	1.158	16.420
1 -- 2	10.520	6.942	5.008	4.896	1.692	855	10.520
2 -- 3	4.237	2.745	1.949	2.037	866	370	4.237
3 -- 5	3.483	2.262	1.607	1.757	841	355	3.483
5 -- 10	2.502	1.715	1.194	1.388	673	250	2.502
10 -- 20	1.405	926	651	799	442	161	1.405
20 -- 30	402	252	167	242	141	50	402
30 -- 50	367	231	148	193	105	41	367
50 -- 100	256	148	94	150	105	33	256
100 ed oltre	183	94	51	103	60	35	183
TOTALE	39.811	25.891	18.054	18.826	6.788	3.308	39.811
CLASSI DI SAU (in ettari)							
Senza superficie	49	21	11	16	5	1	49
Meno di 1 ettaro	19.608	12.590	8.637	8.695	2.365	1.414	19.608
1 -- 2	9.518	6.277	4.510	4.468	1.675	794	9.518
2 -- 3	3.455	2.258	1.603	1.703	710	319	3.455
3 -- 5	2.844	1.894	1.331	1.481	685	279	2.844
5 -- 10	2.185	1.488	1.044	1.223	634	240	2.185
10 -- 20	1.122	745	525	652	359	119	1.122
20 -- 30	364	222	149	214	120	47	364
30 -- 50	317	202	127	169	98	35	317
50 -- 100	202	121	79	128	87	31	202
100 ed oltre	147	73	38	77	50	29	147
TOTALE	39.811	25.891	18.054	18.826	6.788	3.308	39.811
MASCHI							
CLASSI DI SUPERFICIE TOTALE (in ettari)							
Senza superficie	31	3	3	9	2	-	34
Meno di 1 ettaro	10.622	3.095	2.533	5.285	1.481	957	14.781
1 -- 2	7.295	1.771	1.499	3.628	1.327	733	9.729
2 -- 3	3.043	623	517	1.521	703	306	3.921
3 -- 5	2.584	477	399	1.307	662	290	3.253
5 -- 10	1.872	351	295	1.065	541	203	2.359
10 -- 20	1.106	159	123	626	366	131	1.334
20 -- 30	309	46	35	200	121	41	375
30 -- 50	292	40	26	143	88	36	348
50 -- 100	196	29	23	121	92	29	240
100 ed oltre	140	15	9	82	48	30	166
TOTALE	27.490	6.609	5.462	13.987	5.431	2.756	36.540
CLASSI DI SAU (in ettari)							
Senza superficie	44	3	3	13	4	1	47
Meno di 1 ettaro	12.857	3.566	2.933	6.366	1.886	1.181	17.717
1 -- 2	6.636	1.586	1.345	3.308	1.320	672	8.797
2 -- 3	2.509	516	428	1.284	587	262	3.221
3 -- 5	2.101	406	329	1.092	522	224	2.665
5 -- 10	1.657	290	240	951	514	200	2.062
10 -- 20	878	135	107	509	298	94	1.065
20 -- 30	289	37	26	171	103	39	343
30 -- 50	240	42	34	125	82	30	297
50 -- 100	160	21	15	105	76	28	193
100 ed oltre	119	7	2	63	39	25	133
TOTALE	27.490	6.609	5.462	13.987	5.431	2.756	36.540

Tavola 3.16 segue - Aziende per categoria di manodopera familiare, classe di superficie totale, classe di superficie agricola utilizzata (SAU) e sesso

		FAMILIARI E PARENTI DEL CONDUTTORE						
CLASSI DI SUPERFICIE TOTALE CLASSI DI SAU	Conduttore	CONIUGE		ALTRI FAMILIARI DEL CONDUTTORE		Parenti del conduttore	Totale	
		Totale	Di cui che lavora in azienda	Totale	Di cui che lavorano in azienda			
FEMMINE								
CLASSI DI SUPERFICIE TOTALE (in ettari)								
Senza superficie	5	11	5	9	3	-	19	
Meno di 1 ettaro	5.798	7.467	4.644	4.221	703	351	13.846	
1 -- 2	3.225	5.171	3.509	2.848	706	266	8.769	
2 -- 3	1.194	2.122	1.432	1.201	358	135	3.514	
3 -- 5	899	1.785	1.208	1.008	346	124	2.836	
5 -- 10	630	1.364	899	842	300	111	2.130	
10 -- 20	299	767	528	490	190	72	1.168	
20 -- 30	93	206	132	152	64	24	325	
30 -- 50	75	191	122	117	38	15	285	
50 -- 100	60	119	71	83	34	11	201	
100 ed oltre	43	79	42	60	21	11	137	
TOTALE	12.321	19.282	12.592	11.031	2.763	1.120	33.230	
CLASSI DI SAU (in ettari)								
Senza superficie	5	18	8	13	3	-	27	
Meno di 1 ettaro	6.751	9.024	5.704	5.036	912	416	16.487	
1 -- 2	2.882	4.691	3.165	2.605	694	271	7.911	
2 -- 3	946	1.742	1.175	994	279	109	2.859	
3 -- 5	743	1.488	1.002	882	313	108	2.360	
5 -- 10	528	1.198	804	744	271	104	1.851	
10 -- 20	244	610	418	405	160	60	932	
20 -- 30	75	185	123	138	50	20	285	
30 -- 50	77	160	93	102	34	13	252	
50 -- 100	42	100	64	70	31	9	159	
100 ed oltre	28	66	36	42	16	10	107	
TOTALE	12.321	19.282	12.592	11.031	2.763	1.120	33.230	

Tavola 3.17 - Aziende per categoria di altra manodopera aziendale, classe di superficie totale, classe di superficie agricola utilizzata (SAU) e sesso

	ALTRA MANODOPERA AZIENDALE				
CLASSI DI SUPERFICIE TOTALE CLASSI DI SAU	DIRIGENTI E IMPIEGATI		OPERAI ED ASSIMILATI		Totale
	A tempo indeterminato	A tempo determinato	A tempo indeterminato	A tempo determinato	
TOTALE					
CLASSI DI SUPERFICIE TOTALE (in ettari)					
Senza superficie	-	1	2	5	7
Meno di 1 ettaro	22	282	55	1.333	1.679
1 -- 2	13	119	42	701	859
2 -- 3	17	50	20	356	429
3 -- 5	14	79	34	412	521
5 -- 10	28	66	45	343	452
10 -- 20	34	54	43	249	340
20 -- 30	23	22	22	69	115
30 -- 50	26	20	46	98	151
50 -- 100	29	25	61	78	146
100 ed oltre	102	41	114	106	247
TOTALE	308	759	484	3.750	4.946
CLASSI DI SAU (in ettari)					
Senza superficie	2	2	6	9	13
Meno di 1 ettaro	31	337	68	1.581	1.994
1 -- 2	23	103	44	636	782
2 -- 3	10	50	19	315	388
3 -- 5	22	58	32	377	468
5 -- 10	27	64	48	315	420
10 -- 20	30	47	42	204	290
20 -- 30	23	19	24	73	114
30 -- 50	23	24	43	89	145
50 -- 100	33	19	58	68	133
100 ed oltre	84	36	100	83	199
TOTALE	308	759	484	3.750	4.946
MASCHI					
CLASSI DI SUPERFICIE TOTALE (in ettari)					
Senza superficie	-	1	2	5	7
Meno di 1 ettaro	20	254	49	1.244	1.559
1 -- 2	12	100	35	633	769
2 -- 3	15	42	18	309	377
3 -- 5	10	66	25	336	429
5 -- 10	22	57	42	286	384
10 -- 20	29	48	37	214	300
20 -- 30	19	20	21	62	106
30 -- 50	25	18	46	91	145
50 -- 100	27	22	61	71	141
100 ed oltre	93	39	114	102	244
TOTALE	272	667	450	3.353	4.461
CLASSI DI SAU (in ettari)					
Senza superficie	1	2	6	8	13
Meno di 1 ettaro	28	305	61	1.472	1.852
1 -- 2	19	84	37	566	691
2 -- 3	10	39	17	274	335
3 -- 5	17	51	23	303	382
5 -- 10	22	55	45	266	362
10 -- 20	26	42	37	175	257
20 -- 30	20	17	23	66	104
30 -- 50	22	21	43	82	141
50 -- 100	32	16	58	62	128
100 ed oltre	75	35	100	79	196
TOTALE	272	667	450	3.353	4.461

Tavola 3.17 segue - Aziende per categoria di altra manodopera aziendale, classe di superficie totale, classe di superficie agricola utilizzata (SAU) e sesso

	ALTRA MANODOPERA AZIENDALE				
CLASSI DI SUPERFICIE TOTALE CLASSI DI SAU	DIRIGENTI E IMPIEGATI		OPERAI ED ASSIMILATI		Totale
	A tempo indeterminato	A tempo determinato	A tempo indeterminato	A tempo determinato	
FEMMINE					
CLASSI DI SUPERFICIE TOTALE (in ettari)					
Senza superficie	-	-	-	-	-
Meno di 1 ettaro	2	69	7	180	255
1 -- 2	2	32	13	164	209
2 -- 3	3	19	5	109	130
3 -- 5	4	21	12	161	194
5 -- 10	8	21	8	161	193
10 -- 20	6	20	9	112	142
20 -- 30	5	7	3	34	46
30 -- 50	7	5	6	34	45
50 -- 100	7	7	4	23	35
100 ed oltre	23	10	8	29	60
TOTALE	67	211	75	1.007	1.309
CLASSI DI SAU (in ettari)					
Senza superficie	2	-	1	1	3
Meno di 1 ettaro	4	80	11	233	323
1 -- 2	6	31	13	163	206
2 -- 3	-	18	3	106	126
3 -- 5	5	16	10	161	189
5 -- 10	7	23	8	145	178
10 -- 20	5	16	9	88	115
20 -- 30	5	7	7	31	45
30 -- 50	6	6	2	34	42
50 -- 100	5	6	4	22	31
100 ed oltre	22	8	7	23	51
TOTALE	67	211	75	1.007	1.309

Tavola 3.18 - Aziende interessate al contoterzismo e relativo numero di giornate di lavoro secondo l'utilizzazione dei mezzi meccanici per classe di superficie totale e classe di superficie agricola utilizzata (SAU)

CLASSI DI SUPERFICIE TOTALE CLASSI DI SAU	AZIENDE CHE UTILIZZANO MEZZI MECCANICI						
	IN ALTRE AZIENDE AGRICOLE			IN AZIENDA E FORNITI DA			
	Totale	Di proprietà solo dell'azienda	In comproprietà	Totale	Altre aziende agricole	Organismi associativi	Imprese di esercizio e noleggio
AZIENDE							
CLASSI DI SUPERFICIE TOTALE (in ettari)							
Senza superficie	-	-	-	-	-	-	-
Meno di 1 ettaro	104	86	18	4.220	3.140	301	782
1 -- 2	86	74	12	3.067	2.236	233	603
2 -- 3	44	39	5	1.070	746	81	245
3 -- 5	29	27	2	732	528	44	163
5 -- 10	27	27	-	514	324	27	167
10 -- 20	29	22	7	399	210	20	174
20 -- 30	10	10	-	98	53	6	40
30 -- 50	10	9	1	99	51	1	50
50 -- 100	13	12	1	78	36	5	39
100 ed oltre	6	6	-	70	23	5	45
TOTALE	358	312	46	10.347	7.347	723	2.308
CLASSI DI SAU (in ettari)							
Senza superficie	-	-	-	-	-	-	-
Meno di 1 ettaro	133	114	19	4.888	3.586	365	941
1 -- 2	81	69	12	2.901	2.138	209	559
2 -- 3	31	26	5	862	612	58	193
3 -- 5	26	25	1	598	413	34	156
5 -- 10	24	24	-	474	290	25	161
10 -- 20	29	22	7	322	167	17	143
20 -- 30	6	6	-	91	49	5	40
30 -- 50	14	12	2	88	44	3	43
50 -- 100	8	8	-	67	30	3	35
100 ed oltre	6	6	-	56	18	4	37
TOTALE	358	312	46	10.347	7.347	723	2.308
GIORNATE DI LAVORO EFFETTUATE							
CLASSI DI SUPERFICIE TOTALE (in ettari)							
Senza superficie	-	-	-	-	-	-	-
Meno di 1 ettaro	992	817	175	12.830	8.050	1.781	2.999
1 -- 2	2.178	1.995	183	11.907	7.701	1.433	2.773
2 -- 3	821	794	27	4.633	3.085	512	1.036
3 -- 5	467	417	50	3.724	2.749	247	728
5 -- 10	756	756	-	2.948	2.068	161	719
10 -- 20	1.154	674	480	2.590	1.538	221	831
20 -- 30	274	274	-	1.133	726	95	312
30 -- 50	923	911	12	1.180	627	3	550
50 -- 100	591	551	40	1.225	552	54	619
100 ed oltre	483	483	-	2.208	722	137	1.349
TOTALE	8.639	7.672	967	44.378	27.818	4.644	11.916
CLASSI DI SAU (in ettari)							
Senza superficie	-	-	-	-	-	-	-
Meno di 1 ettaro	1.373	1.195	178	15.248	9.359	2.192	3.697
1 -- 2	2.166	1.985	181	11.469	7.661	1.272	2.536
2 -- 3	595	549	46	3.884	2.696	367	821
3 -- 5	410	380	30	3.423	2.393	193	837
5 -- 10	839	839	-	2.803	1.985	157	661
10 -- 20	1.147	667	480	2.383	1.420	231	732
20 -- 30	122	122	-	952	629	45	278
30 -- 50	1.093	1.041	52	1.120	497	40	583
50 -- 100	411	411	-	1.281	527	17	737
100 ed oltre	483	483	-	1.815	651	130	1.034
TOTALE	8.639	7.672	967	44.378	27.818	4.644	11.916

Capitolo 4 – Dati comunali

Tavola 4.1 - Aziende per forma di conduzione, comune e zona altimetrica

COMUNI ZONE ALTIMETRICHE	CONDUZIONE DIRETTA DEL COLTIVATORE				Conduzione con salariati	Conduzione a colonia parziaria appoderata	Altra forma di conduzione	Totale generale
	Con solo manodopera familiare	Con manodopera familiare prevalente	Con manodopera extrafamiliare prevalente	Totale				
Affile	388	28	3	419	1	-	-	420
Agosta	66	-	-	66	1	-	-	67
Albano Laziale	319	79	22	420	8	1	1	430
Allumiere	914	12	1	927	2	-	-	929
Anguillara Sabazia	116	4	6	126	2	-	-	128
Anticoli Corrado	469	1	5	475	2	-	-	477
Anzio	74	13	3	90	3	-	-	93
Arcinazzo Romano	144	-	-	144	1	-	-	145
Ardea	858	10	7	875	9	-	3	887
Ariccia	441	55	15	511	20	-	2	533
Arsoli	149	1	-	150	2	-	-	152
Artena	587	10	2	599	1	-	-	600
Bellegra	351	5	1	357	-	-	-	357
Bracciano	270	8	1	279	23	-	-	302
Camerata Nuova	72	-	-	72	1	-	-	73
Campagnano di Roma	215	4	4	223	4	-	-	227
Canale Monterano	564	6	10	580	5	-	-	585
Canterano	157	7	7	171	1	-	1	173
Capena	533	28	12	573	18	-	-	591
Capranica Prenestina	15	-	-	15	1	-	-	16
Carpineto Romano	1.005	8	3	1.016	3	-	-	1.019
Casape	98	9	1	108	2	-	-	110
Castel Gandolfo	87	-	1	88	1	-	-	89
Castel Madama	760	109	18	887	4	-	1	892
Castelnuovo di Porto	431	9	4	444	5	-	-	449
Castel San Pietro Romano	185	-	-	185	1	-	-	186
Cave	572	10	8	590	8	-	-	598
Cerreto Laziale	79	-	-	79	1	-	-	80
Cervara di Roma	116	-	-	116	1	-	-	117
Cerveteri	1.059	106	6	1.171	12	-	-	1.183
Ciampino	41	33	7	81	1	-	-	82
Ciciliano	112	1	5	118	5	-	-	123
Cineto Romano	219	-	-	219	-	-	-	219
Civitavecchia	578	3	2	583	4	-	1	588
Civitella San Paolo	374	1	-	375	2	-	-	377
Colleferro	121	3	-	124	6	-	-	130
Colonna	21	3	1	25	2	-	-	27
Fiano Romano	661	71	10	742	4	-	-	746
Filacciano	133	17	8	158	6	-	-	164
Fiumicino	490	37	12	539	28	1	1	569
Formello	416	21	8	445	-	-	-	445
Frascati	574	110	36	720	26	-	1	747
Galliano nel Lazio	801	5	2	808	6	-	-	814
Gavignano	345	4	2	351	1	-	-	352
Genazzano	1.094	19	5	1.118	7	-	-	1.125
Genzano di Roma	908	59	26	993	17	-	-	1.010
Gerano	209	-	-	209	3	-	-	212
Gorga	120	-	-	120	-	-	-	120
Grottaferrata	318	42	14	374	11	-	3	388
Guidonia Montecelio	518	5	3	526	4	-	-	530
Jenne	27	-	-	27	1	-	-	28
Labico	306	8	8	322	3	-	-	325
Ladispoli	208	5	-	213	5	-	-	218
Lanuvio	1.250	49	23	1.322	12	-	-	1.334
Lariano	635	33	1	669	1	-	-	670
Licenza	98	-	-	98	2	-	-	100
Magliano Romano	327	2	-	329	2	-	-	331
Mandela	121	-	1	122	1	-	-	123
Manziana	264	8	2	274	5	-	-	279
Marano Equo	53	-	-	53	1	-	-	54
Marcellina	454	52	73	579	38	-	-	617
Marino	306	43	18	367	13	-	-	380
Mazzano Romano	535	2	1	538	2	-	-	540
Mentana	1.138	21	8	1.167	8	1	-	1.176
Montecompatri	448	48	14	510	12	-	-	522
Monteflavio	203	83	20	306	3	-	-	309
Montelánico	387	1	7	395	14	-	-	409

Tavola 4.1 - Aziende per forma di conduzione, comune e zona altimetrica

COMUNI ZONE ALTIMETRICHE	CONDUZIONE DIRETTA DEL COLTIVATORE				Conduzione con salariati	Conduzione a colonia parziaria appoderata	Altra forma di conduzione	Totale generale
	Con solo manodopera familiare	Con manodopera familiare prevalente	Con manodopera extrafamiliare prevalente	Totale				
Montelibretti	1.154	66	30	1.250	18	-	-	1.268
Monte Porzio Catone	171	12	6	189	15	-	-	204
Monterotondo	881	106	29	1.016	8	-	-	1.024
Montorio Romano	442	52	34	528	7	-	-	535
Moricone	437	34	6	477	3	-	-	480
Morlupo	486	17	18	521	78	-	5	604
Nazzano	170	3	9	182	5	-	-	187
Nemi	31	5	1	37	1	-	-	38
Nerola	355	73	43	471	3	-	-	474
Nettuno	183	14	4	201	-	-	-	201
Olevano Romano	1.619	35	28	1.682	9	-	-	1.691
Palestrina	735	29	11	775	1	-	-	776
Palombara Sabina	2.574	262	33	2.869	19	-	-	2.888
Percile	31	-	-	31	1	-	-	32
Pisoniano	43	-	-	43	-	-	-	43
Poli	416	68	10	494	2	2	-	498
Pomezia	122	10	1	133	8	-	-	141
Ponzano Romano	218	32	21	271	39	1	-	311
Riano	387	8	5	400	9	-	-	409
Rignano Flaminio	711	33	18	762	23	-	-	785
Riofreddo	19	-	-	19	-	-	-	19
Rocca Canterano	159	-	-	159	3	-	-	162
Rocca di Cave	119	1	-	120	2	-	-	122
Rocca di Papa	564	70	8	642	15	-	-	657
Roccagiovine	98	-	-	98	1	-	-	99
Rocca Priora	152	4	-	156	4	-	-	160
Rocca Santo Stefano	146	-	-	146	-	-	-	146
Roiate	193	-	-	193	1	-	-	194
Roma	1.451	175	59	1.685	204	1	3	1.893
Roviano	286	2	1	289	1	-	-	290
Sacrofano	372	5	2	379	4	-	-	383
Sambuci	170	18	1	189	2	-	-	191
San Cesareo	870	31	15	916	27	-	-	943
San Gregorio da Sassola	359	19	20	398	3	-	-	401
San Polo dei Cavalieri	835	8	3	846	5	-	-	851
Santa Marinella	105	4	2	111	3	-	-	114
Sant'Angelo Romano	566	111	22	699	5	-	-	704
Sant'Oreste	562	55	8	625	5	-	-	630
San Vito Romano	583	36	12	631	5	-	-	636
Saracinesco	83	1	-	84	1	-	3	88
Segni	690	51	7	748	2	-	-	750
Subiaco	595	14	5	614	6	-	-	620
Tivoli	1.786	85	60	1.931	14	-	-	1.945
Tolfa	452	1	3	456	7	-	-	463
Torrita Tiberina	179	3	6	188	5	-	-	193
Trevignano Romano	120	7	-	127	1	-	-	128
Vallepietra	21	-	-	21	1	-	-	22
Vallinfreda	15	-	-	15	4	-	-	19
Valmontone	1.041	1	3	1.045	-	2	-	1.047
Velletri	4.285	199	64	4.548	22	-	-	4.570
Vicovaro	384	21	2	407	3	-	1	411
Vivaro Romano	8	-	-	8	1	-	-	9
Zagarolo	379	17	10	406	4	-	-	410
TOTALE	54.720	3.109	1.077	58.906	1.009	9	26	59.950
ZONE ALTIMETRICHE								
Montagna	8.287	249	72	8.608	78	-	5	8.691
Collina	43.255	2.601	919	46.775	679	7	14	47.475
Pianura	3.178	259	86	3.523	252	2	7	3.784
TOTALE	54.720	3.109	1.077	58.906	1.009	9	26	59.950

Tavola 4.2 - Superficie totale per forma di conduzione delle aziende, comune e zona altimetrica (superficie in ettari)

COMUNI ZONE ALTIMETRICHE	CONDUZIONE DIRETTA DEL COLTIVATORE				Conduzione con salariati	Conduzione a colonia parziaria appoderata	Altra forma di conduzione	Totale generale
	Con solo manodopera familiare	Con manodopera familiare prevalente	Con manodopera extrafamiliare prevalente	Totale				
Affile	410,90	27,96	3,12	441,98	158,98	-	-	600,96
Agosta	64,78	-	-	64,78	200,00	-	-	264,78
Albano Laziale	348,64	148,30	55,18	552,12	167,65	6,50	1,00	727,27
Allumiere	3.690,33	21,05	243,14	3.954,52	4.938,07	-	-	8.892,59
Anguillara Sabazia	2.012,74	226,59	112,62	2.351,95	216,45	-	-	2.568,40
Anticoli Corrado	496,86	43,00	32,01	571,87	758,33	-	-	1.330,20
Anzio	499,64	142,45	25,06	667,15	692,51	-	-	1.359,66
Arcinazzo Romano	94,70	-	-	94,70	1.499,59	-	-	1.594,29
Ardea	2.120,83	59,97	208,33	2.389,13	302,20	-	3,05	2.694,38
Ariccia	442,80	100,54	118,15	661,49	182,63	-	13,50	857,62
Arsoli	334,90	27,00	-	361,90	790,54	-	-	1.152,44
Artena	1.066,55	137,49	81,86	1.285,90	151,33	-	-	1.437,23
Bellegra	503,95	6,37	2,00	512,32	-	-	-	512,32
Bracciano	4.064,56	658,82	56,70	4.780,08	7.060,34	-	-	11.840,42
Camerata Nuova	161,66	-	-	161,66	3.858,94	-	-	4.020,60
Campagnano di Roma	1.253,03	147,02	24,50	1.424,55	134,00	-	-	1.558,55
Canale Monterano	1.314,14	56,08	116,08	1.486,30	1.261,08	-	-	2.747,38
Canterano	385,45	25,55	27,60	438,60	49,30	-	15,00	502,90
Capena	1.460,27	243,63	25,12	1.729,02	223,18	-	-	1.952,20
Capranica Prenestina	107,85	-	-	107,85	1.344,03	-	-	1.451,88
Carpineto Romano	1.706,03	23,64	2,66	1.732,33	6.002,51	-	-	7.734,84
Casape	159,26	20,48	9,88	189,62	98,65	-	-	288,27
Castel Gandolfo	109,57	-	9,74	119,31	4,90	-	-	124,21
Castel Madama	992,75	222,33	153,79	1.368,87	766,76	-	1,24	2.136,87
Castelnuovo di Porto	1.526,38	336,32	8,00	1.870,70	159,80	-	-	2.030,50
Castel San Pietro Romano	741,95	-	-	741,95	2,30	-	-	744,25
Cave	648,39	27,12	8,19	683,70	32,83	-	-	716,53
Cerreto Laziale	82,59	-	-	82,59	520,00	-	-	602,59
Cervara di Roma	207,47	-	-	207,47	2.163,00	-	-	2.370,47
Cerveteri	6.084,87	692,59	92,60	6.870,06	2.402,64	-	-	9.272,70
Ciampino	40,73	158,90	11,72	211,35	4,00	-	-	215,35
Ciciliano	254,27	3,08	140,38	397,73	444,48	-	-	842,21
Cineto Romano	175,45	-	-	175,45	-	-	-	175,45
Civitavecchia	2.549,82	92,10	46,16	2.688,08	629,72	-	6,01	3.323,81
Civitella San Paolo	792,95	16,50	-	809,45	240,00	-	-	1.049,45
Colleferro	805,55	137,56	-	943,11	748,93	-	-	1.692,04
Colonna	40,68	22,61	3,90	67,19	169,00	-	-	236,19
Fiano Romano	1.528,09	325,67	209,74	2.063,50	260,27	-	-	2.323,77
Filacciano	216,34	41,76	56,20	314,30	58,24	-	-	372,54
Fiumicino	4.523,02	1.470,73	1.349,91	7.343,66	5.890,72	8,00	2,00	13.244,38
Formello	905,54	212,47	5,35	1.123,36	-	-	-	1.123,36
Frascati	414,06	308,83	248,53	971,42	1.123,66	-	4,50	2.099,58
Galliciano nel Lazio	590,02	7,18	32,33	629,53	1.274,96	-	-	1.904,49
Gavignano	963,64	74,30	674,00	1.711,94	74,43	-	-	1.786,37
Genazzano	1.383,39	186,70	26,00	1.596,09	149,14	-	-	1.745,23
Genzano di Roma	851,32	168,79	84,12	1.104,23	78,87	-	-	1.183,10
Gerano	316,90	-	-	316,90	37,44	-	-	354,34
Gorga	3.462,10	-	-	3.462,10	-	-	-	3.462,10
Grottaferrata	189,74	143,20	33,61	366,55	94,02	-	6,08	466,65
Guidonia Montecelio	975,50	433,02	281,50	1.690,02	588,46	-	-	2.278,48
Jenne	20,00	-	-	20,00	2.154,08	-	-	2.174,08
Labico	363,21	76,42	209,89	649,52	23,11	-	-	672,63
Ladispoli	863,08	33,10	-	896,18	38,70	-	-	934,88
Lanuvio	1.313,53	113,28	135,02	1.561,83	809,84	-	-	2.371,67
Lariano	389,17	38,22	1,50	428,89	810,00	-	-	1.238,89
Licenza	68,61	-	-	68,61	842,66	-	-	911,27
Magliano Romano	1.198,76	185,00	-	1.383,76	332,04	-	-	1.715,80
Mandela	165,28	-	149,20	314,48	509,82	-	-	824,30
Manziana	554,00	33,08	67,20	654,28	1.326,75	-	-	1.981,03
Marano Equo	53,29	-	-	53,29	50,00	-	-	103,29
Marcellina	531,16	145,21	222,09	898,46	1.317,83	-	-	2.216,29
Marino	307,92	122,33	177,75	608,00	198,16	-	-	806,16
Mazzano Romano	1.055,12	1,50	79,21	1.135,83	589,67	-	-	1.725,50
Mentana	1.228,30	56,89	39,40	1.324,59	671,34	3,73	-	1.999,66
Montecompatri	378,94	63,31	20,44	462,69	682,39	-	-	1.145,08
Monteflavio	361,12	135,55	22,11	518,78	1.571,57	-	-	2.090,35
Montelanico	366,04	0,10	14,88	381,02	2.267,97	-	-	2.648,99

Tavola 4.2 - Superficie totale per forma di conduzione delle aziende, comune e zona altimetrica (superficie in ettari)

COMUNI ZONE ALTIMETRICHE	CONDUZIONE DIRETTA DEL COLTIVATORE				Conduzione con salariati	Conduzione a colonia parziaria appoderata	Altra forma di conduzione	Totale generale
	Con solo manodopera familiare	Con manodopera familiare prevalente	Con manodopera extrafamiliare prevalente	Totale				
Montelibretti	1.881,22	326,80	179,33	2.387,35	583,20	-	-	2.970,55
Monte Porzio Catone	206,02	33,08	48,09	287,19	209,74	-	-	496,93
Monterotondo	1.117,10	402,15	133,57	1.652,82	1.520,43	-	-	3.173,25
Montorio Romano	740,95	188,05	149,56	1.078,56	273,88	-	-	1.352,44
Moricone	955,32	189,53	18,43	1.163,28	504,92	-	-	1.668,20
Morlupo	580,67	29,93	116,48	727,08	542,03	-	15,90	1.285,01
Nazzano	353,97	14,15	22,82	390,94	309,22	-	-	700,16
Nemi	33,37	14,35	3,00	50,72	19,00	-	-	69,72
Nerola	568,88	305,02	275,97	1.149,87	349,55	-	-	1.499,42
Nettuno	445,93	60,19	20,89	527,01	-	-	-	527,01
Olevano Romano	1.514,47	52,66	48,53	1.615,66	37,59	-	-	1.653,25
Palestrina	1.146,49	210,24	306,87	1.663,60	28,50	-	-	1.692,10
Palombara Sabina	3.318,97	602,07	328,47	4.249,51	1.247,96	-	-	5.497,47
Percile	215,65	-	-	215,65	885,00	-	-	1.100,65
Pisoniano	8,91	-	-	8,91	-	-	-	8,91
Poli	397,50	78,28	182,59	658,37	185,65	1,67	-	845,69
Pomezia	1.260,56	520,88	62,00	1.843,44	600,05	-	-	2.443,49
Ponzano Romano	982,95	195,71	58,25	1.236,91	768,69	1,10	-	2.006,70
Riano	625,87	173,20	317,79	1.116,86	684,15	-	-	1.801,01
Rignano Flaminio	2.322,09	123,27	185,61	2.630,97	234,32	-	-	2.865,29
Riofreddo	61,56	-	-	61,56	-	-	-	61,56
Rocca Canterano	613,51	-	-	613,51	416,99	-	-	1.030,50
Rocca di Cave	206,44	0,50	-	206,94	348,73	-	-	555,67
Rocca di Papa	493,58	407,91	19,67	921,16	1.984,84	-	-	2.906,00
Roccagiovine	156,69	-	-	156,69	366,66	-	-	523,35
Rocca Priora	341,15	59,42	-	400,57	423,38	-	-	823,95
Rocca Santo Stefano	344,13	-	-	344,13	-	-	-	344,13
Roiate	168,18	-	-	168,18	184,64	-	-	352,82
Roma	15.125,81	4.942,09	5.151,38	25.219,28	25.997,85	5,00	507,06	51.729,19
Roviano	191,16	5,98	23,00	220,14	38,00	-	-	258,14
Sacrofano	785,15	88,37	16,00	889,52	819,28	-	-	1.708,80
Sambuci	181,62	19,67	0,90	202,19	241,08	-	-	443,27
San Cesareo	631,85	105,64	106,99	844,48	64,40	-	-	908,88
San Gregorio da Sassola	536,57	135,30	544,10	1.215,97	1.202,54	-	-	2.418,51
San Polo dei Cavalieri	1.846,31	25,70	18,01	1.890,02	952,48	-	-	2.842,50
Santa Marinella	1.295,99	752,33	23,50	2.071,82	110,68	-	-	2.182,50
Sant'Angelo Romano	738,71	183,64	56,43	978,78	517,48	-	-	1.496,26
Sant'Oreste	2.666,69	193,93	38,36	2.898,98	720,59	-	-	3.619,57
San Vito Romano	365,84	49,68	11,53	427,05	85,88	-	-	512,93
Saracinesco	218,08	2,05	-	220,13	132,37	-	0,00-	352,50
Segni	1.511,54	516,82	24,61	2.052,97	2.276,82	-	-	4.329,79
Subiaco	907,44	21,86	13,92	943,22	2.904,05	-	-	3.847,27
Tivoli	1.695,31	816,44	209,00	2.720,75	590,01	-	-	3.310,76
Tolfa	3.593,35	9,42	340,36	3.943,13	9.625,19	-	-	13.568,32
Torrita Tiberina	373,74	53,05	37,70	464,49	112,70	-	-	577,19
Trevignano Romano	546,11	66,43	-	612,54	11,10	-	-	623,64
Vallepietra	95,66	-	-	95,66	732,63	-	-	828,29
Vallinfreda	169,91	-	-	169,91	586,31	-	-	756,22
Valmontone	1.532,09	1,00	62,70	1.595,79	-	0,55	-	1.596,34
Velletri	4.473,85	663,66	583,47	5.720,98	1.221,75	-	-	6.942,73
Vicovaro	816,93	42,36	6,35	865,64	1.380,17	-	2,50	2.248,31
Vivaro Romano	23,03	-	-	23,03	10,00	-	-	33,03
Zagarolo	359,67	57,28	50,84	467,79	160,40	-	-	628,19
TOTALE	125.035,02	20.941,78	15.555,54	161.532,34	125.407,69	26,55	577,84	287.544,42
ZONE ALTIMETRICHE								
Montagna	17.781,29	994,62	1.152,75	19.928,66	36.404,87	-	17,50	56.351,03
Collina	83.277,94	12.750,85	7.585,22	103.614,01	55.519,49	13,55	48,23	159.195,28
Pianura	23.975,79	7.196,31	6.817,57	37.989,67	33.483,33	13,00	512,11	71.998,11
TOTALE	125.035,02	20.941,78	15.555,54	161.532,34	125.407,69	26,55	577,84	287.544,42

Tavola 4.3 - Superficie agricola utilizzata (SAU) per forma di conduzione delle aziende, comune e zona altimetrica
(superficie in ettari)

COMUNI ZONE ALTIMETRICHE	CONDUZIONE DIRETTA DEL COLTIVATORE				Conduzione con salariati	Conduzione a colonia parziaria appoderata	Altra forma di conduzione	Totale generale
	Con solo manodopera familiare	Con manodopera familiare prevalente	Con manodopera extrafamiliare prevalente	Totale				
Affile	198,15	10,85	1,70	210,70	123,65	-	-	334,35
Agosta	47,50	-	-	47,50	-	-	-	47,50
Albano Laziale	311,61	134,67	44,46	490,74	143,80	5,00	0,30	639,84
Allumiere	2.466,58	18,41	106,00	2.590,99	2.551,34	-	-	5.142,33
Anguillara Sabazia	1.956,63	218,50	111,91	2.287,04	6,30	-	-	2.293,34
Anticoli Corrado	210,46	32,63	9,30	252,39	729,99	-	-	982,38
Anzio	415,03	116,80	20,84	552,67	392,55	-	-	945,22
Arcinazzo Romano	42,67	-	-	42,67	752,47	-	-	795,14
Ardea	1.856,30	50,33	200,62	2.107,25	226,45	-	2,05	2.335,75
Ariccia	395,66	93,28	102,31	591,25	138,25	-	6,00	735,50
Arsoli	171,85	26,90	-	198,75	127,00	-	-	325,75
Artena	924,34	110,73	76,62	1.111,69	127,65	-	-	1.239,34
Bellegra	302,48	4,37	1,50	308,35	-	-	-	308,35
Bracciano	3.168,13	362,90	18,70	3.549,73	3.621,50	-	-	7.171,23
Camerata Nuova	147,34	-	-	147,34	1.956,00	-	-	2.103,34
Campagnano di Roma	1.174,66	140,12	21,70	1.336,48	100,60	-	-	1.437,08
Canale Monterano	988,61	44,93	101,20	1.134,74	328,33	-	-	1.463,07
Canterano	163,04	4,03	10,63	177,70	-	-	-	177,70
Capena	1.321,99	231,96	23,51	1.577,46	122,88	-	-	1.700,34
Capranica Prenestina	100,60	-	-	100,60	406,73	-	-	507,33
Carpineto Romano	1.213,54	21,02	2,53	1.237,09	1.498,87	-	-	2.735,96
Casape	154,08	11,40	3,38	168,86	13,00	-	-	181,86
Castel Gandolfo	93,99	-	7,00	100,99	1,40	-	-	102,39
Castel Madama	861,62	200,01	140,83	1.202,46	529,71	-	0,94	1.733,11
Castelnuovo di Porto	1.252,67	296,85	6,60	1.556,12	150,20	-	-	1.706,32
Castel San Pietro Romano	516,59	-	-	516,59	2,30	-	-	518,89
Cave	468,68	17,60	4,28	490,56	27,83	-	-	518,39
Cerreto Laziale	62,77	-	-	62,77	250,00	-	-	312,77
Cervara di Roma	144,51	-	-	144,51	1.154,00	-	-	1.298,51
Cerveteri	4.417,65	605,86	73,90	5.097,41	1.305,93	-	-	6.403,34
Ciampino	34,19	138,81	10,39	183,39	3,55	-	-	186,94
Ciciliano	183,38	1,84	94,87	280,09	260,32	-	-	540,41
Cineto Romano	128,75	-	-	128,75	-	-	-	128,75
Civitavecchia	2.264,54	76,95	42,30	2.383,79	383,68	-	4,52	2.771,99
Civitella San Paolo	627,04	14,00	-	641,04	184,50	-	-	825,54
Colleferro	680,99	132,10	-	813,09	679,28	-	-	1.492,37
Colonna	27,95	19,50	3,60	51,05	114,00	-	-	165,05
Fiano Romano	1.377,69	285,28	165,46	1.828,43	160,15	-	-	1.988,58
Filacciano	163,87	32,06	29,97	225,90	8,49	-	-	234,39
Fiumicino	3.818,40	1.291,69	1.140,58	6.250,67	4.771,47	6,70	2,00	11.030,84
Formello	832,01	210,85	5,35	1.048,21	-	-	-	1.048,21
Frascati	347,03	281,18	213,18	841,39	282,09	-	0,20	1.123,68
Galliano nel Lazio	520,63	7,01	32,23	559,87	902,78	-	-	1.462,65
Gavignano	807,76	69,55	636,80	1.514,11	62,92	-	-	1.577,03
Genazzano	1.166,40	172,36	13,25	1.352,01	116,10	-	-	1.468,11
Genzano di Roma	612,28	141,32	56,66	810,26	64,71	-	-	874,97
Gerano	140,55	-	-	140,55	10,98	-	-	151,53
Gorga	1.061,59	-	-	1.061,59	-	-	-	1.061,59
Grottaferrata	165,04	129,94	30,40	325,38	65,97	-	4,82	396,17
Guidonia Montecelio	891,21	422,50	279,30	1.593,01	549,05	-	-	2.142,06
Jenne	19,60	-	-	19,60	1.166,62	-	-	1.186,22
Labico	281,82	68,89	201,22	551,93	6,96	-	-	558,89
Ladispoli	740,00	27,60	-	767,60	8,75	-	-	776,35
Lanuvio	1.161,07	104,05	115,91	1.381,03	708,07	-	-	2.089,10
Lariano	305,66	33,51	1,30	340,47	-	-	-	340,47
Licenza	58,53	-	-	58,53	454,83	-	-	513,36
Magliano Romano	997,66	153,00	-	1.150,66	88,00	-	-	1.238,66
Mandela	152,76	-	124,20	276,96	376,55	-	-	653,51
Manziana	436,37	23,79	41,90	502,06	392,07	-	-	894,13
Marano Equo	12,14	-	-	12,14	-	-	-	12,14
Marcellina	521,94	141,75	221,59	885,28	918,37	-	-	1.803,65
Marino	250,33	110,40	161,32	522,05	166,39	-	-	688,44
Mazzano Romano	749,15	1,40	-	750,55	258,73	-	-	1.009,28
Mentana	1.062,29	54,73	37,24	1.154,26	70,37	3,73	-	1.228,36
Montecompatri	292,34	48,04	8,32	348,70	555,13	-	-	903,83
Monteflavio	133,67	62,45	7,11	203,23	152,59	-	-	355,82
Montelanico	337,00	0,08	10,28	347,36	405,95	-	-	753,31

Tavola 4.3 - Superficie agricola utilizzata (SAU) per forma di conduzione delle aziende, comune e zona altimetrica
(superficie in ettari)

COMUNI ZONE ALTIMETRICHE	CONDUZIONE DIRETTA DEL COLTIVATORE				Conduzione con salariati	Conduzione a colonia parziaria appoderata	Altra forma di conduzione	Totale generale
	Con solo manodopera familiare	Con manodopera familiare prevalente	Con manodopera extrafamiliare prevalente	Totale				
Montelibretti	1.828,02	314,42	172,33	2.314,77	550,57	-	-	2.865,34
Monte Porzio Catone	159,41	31,88	39,87	231,16	167,48	-	-	398,64
Monterotondo	1.058,34	374,60	109,30	1.542,24	977,90	-	-	2.520,14
Montorio Romano	629,53	147,47	118,42	895,42	169,42	-	-	1.064,84
Moricone	895,06	183,29	17,34	1.095,69	2,60	-	-	1.098,29
Morlupo	491,53	28,50	105,08	625,11	455,80	-	12,70	1.093,61
Nazzano	316,37	11,60	18,77	346,74	138,43	-	-	485,17
Nemi	17,50	7,15	2,00	26,65	1,50	-	-	28,15
Nerola	520,00	289,67	259,80	1.069,47	236,21	-	-	1.305,68
Nettuno	376,69	50,34	18,16	445,19	-	-	-	445,19
Olevano Romano	1.188,24	45,38	40,32	1.273,94	32,26	-	-	1.306,20
Palestrina	913,88	189,79	177,07	1.280,74	28,00	-	-	1.308,74
Palombara Sabina	3.038,68	559,49	308,22	3.906,39	322,14	-	-	4.228,53
Percile	95,11	-	-	95,11	450,00	-	-	545,11
Pisoniano	3,67	-	-	3,67	-	-	-	3,67
Poli	337,60	65,48	136,04	539,12	2,65	1,65	-	543,42
Pomezia	1.171,54	441,14	60,10	1.672,78	554,45	-	-	2.227,23
Ponzano Romano	877,16	165,64	24,42	1.067,22	569,85	0,54	-	1.637,61
Riano	542,79	160,35	124,52	827,66	391,97	-	-	1.219,63
Rignano Flaminio	1.902,15	101,98	165,57	2.169,70	209,44	-	-	2.379,14
Riofreddo	59,79	-	-	59,79	-	-	-	59,79
Rocca Canterano	366,94	-	-	366,94	219,21	-	-	586,15
Rocca di Cave	187,79	0,50	-	188,29	9,03	-	-	197,32
Rocca di Papa	349,75	51,55	5,01	406,31	265,39	-	-	671,70
Roccagiovine	70,64	-	-	70,64	79,25	-	-	149,89
Rocca Priora	128,75	38,73	-	167,48	48,06	-	-	215,54
Rocca Santo Stefano	105,35	-	-	105,35	-	-	-	105,35
Roiate	133,03	-	-	133,03	140,07	-	-	273,10
Roma	12.507,99	4.076,29	4.783,00	21.367,28	15.288,69	4,00	382,18	37.042,15
Roviano	73,57	1,23	-	74,80	38,00	-	-	112,80
Sacrofano	728,82	85,80	15,78	830,40	423,65	-	-	1.254,05
Sambuci	152,62	10,91	0,40	163,93	13,17	-	-	177,10
San Cesareo	554,80	96,38	100,01	751,19	38,23	-	-	789,42
San Gregorio da Sassola	466,56	123,82	353,06	943,44	511,85	-	-	1.455,29
San Polo dei Cavalieri	875,82	15,42	17,02	908,26	606,03	-	-	1.514,29
Santa Marinella	1.104,08	579,91	8,00	1.691,99	100,30	-	-	1.792,29
Sant'Angelo Romano	667,88	162,29	51,88	882,05	172,17	-	-	1.054,22
Sant'Oreste	2.217,13	157,70	30,22	2.405,05	282,74	-	-	2.687,79
San Vito Romano	246,37	33,22	5,64	285,23	16,04	-	-	301,27
Saracinesco	71,39	0,72	-	72,11	-	-	-	72,11
Segni	1.205,49	463,26	19,46	1.688,21	945,68	-	-	2.633,89
Subiaco	515,49	14,22	8,77	538,48	1.436,18	-	-	1.974,66
Tivoli	1.560,38	431,22	205,98	2.197,58	280,63	-	-	2.478,21
Tolfa	2.874,53	8,42	290,63	3.173,58	4.024,43	-	-	7.198,01
Torrita Tiberina	317,79	35,71	24,90	378,40	34,50	-	-	412,90
Trevignano Romano	430,45	64,02	-	494,47	11,00	-	-	505,47
Vallepietra	55,05	-	-	55,05	138,31	-	-	193,36
Vallinfreda	149,63	-	-	149,63	399,88	-	-	549,51
Valmontone	1.348,00	0,98	58,70	1.407,68	-	0,51	-	1.408,19
Velletri	3.220,93	558,64	529,55	4.309,12	600,84	-	-	4.909,96
Vicovaro	611,82	32,73	4,50	649,05	517,36	-	1,70	1.168,11
Vivaro Romano	23,03	-	-	23,03	10,00	-	-	33,03
Zagarolo	289,36	51,68	45,82	386,86	151,44	-	-	538,30
TOTALE	98.947,65	17.274,30	13.229,91	129.451,86	63.200,95	22,13	417,41	193.092,35
ZONE ALTIMETRICHE								
Montagna	10.102,93	767,84	947,57	11.818,34	14.882,61	-	1,70	26.702,65
Collina	68.698,77	10.479,87	6.059,04	85.237,68	27.084,73	11,43	29,48	112.363,32
Pianura	20.145,95	6.026,59	6.223,30	32.395,84	21.233,61	10,70	386,23	54.026,38
TOTALE	98.947,65	17.274,30	13.229,91	129.451,86	63.200,95	22,13	417,41	193.092,35

Tavola 4.4 - Aziende per titolo di possesso dei terreni, comune e zona altimetrica

COMUNI ZONE ALTIMETRICHE	TITOLO DI POSSESSO DEI TERRENI							Totale
	Proprietà	Affitto	Uso gratuito	Parte in proprietà e parte in affitto	Parte in proprietà e parte in uso gratuito	Parte in affitto e parte in uso gratuito	Parte in proprietà, parte in affitto e parte in uso gratuito	
Affile	419	-	1	-	-	-	-	420
Agosta	67	-	-	-	-	-	-	67
Albano Laziale	419	3	1	4	3	-	-	430
Allumiere	922	-	1	2	4	-	-	929
Anguillara Sabazia	68	7	-	43	3	2	5	128
Anticoli Corrado	475	-	-	1	1	-	-	477
Anzio	57	9	3	4	17	2	1	93
Arcinazzo Romano	144	-	-	-	-	-	-	144
Ardea	814	8	43	7	13	-	1	886
Ariccia	503	7	4	7	12	-	-	533
Arsoli	148	1	2	-	-	-	1	152
Artena	497	6	20	23	50	1	3	600
Bellegra	356	-	-	-	1	-	-	357
Bracciano	275	4	1	18	3	-	1	302
Camerata Nuova	55	4	4	8	1	-	1	73
Campagnano di Roma	199	3	7	11	6	-	1	227
Canale Monterano	566	1	2	13	2	-	1	585
Canterano	171	1	-	-	1	-	-	173
Capena	473	28	12	47	28	1	2	591
Capranica Prenestina	15	-	-	-	1	-	-	16
Carpineto Romano	984	-	8	9	18	-	-	1.019
Casape	110	-	-	-	-	-	-	110
Castel Gandolfo	83	-	1	-	5	-	-	89
Castel Madama	885	1	-	5	1	-	-	892
Castelnuovo di Porto	427	4	4	8	5	1	-	449
Castel San Pietro Romano	186	-	-	-	-	-	-	186
Cave	585	1	-	5	7	-	-	598
Cerreto Laziale	76	-	2	1	-	-	1	80
Cervara di Roma	117	-	-	-	-	-	-	117
Cerveteri	1.086	36	14	21	23	-	-	1.180
Ciampino	79	1	-	1	-	-	1	82
Ciciliano	106	3	2	8	4	-	-	123
Cineto Romano	211	-	5	-	3	-	-	219
Civitavecchia	553	17	1	10	5	1	-	587
Civitella San Paolo	366	5	-	3	-	-	3	377
Colleferro	100	4	2	8	8	-	2	124
Colonna	25	-	-	1	1	-	-	27
Fiano Romano	710	1	11	4	17	-	3	746
Filacciano	139	-	3	9	6	2	4	163
Fiumicino	465	57	4	28	12	-	3	569
Formello	199	126	1	118	-	-	1	445
Frascati	674	6	18	7	37	-	5	747
Galliciano nel Lazio	803	4	-	7	-	-	-	814
Gavignano	329	6	1	11	4	1	-	352
Genazzano	1.044	3	48	11	19	-	-	1.125
Genzano di Roma	1.002	3	1	3	1	-	-	1.010
Gerano	211	-	-	-	1	-	-	212
Gorga	116	-	-	4	-	-	-	120
Grottaferrata	357	5	5	4	17	-	-	388
Guidonia Montecelio	505	15	3	3	3	1	-	530
Jenne	14	1	5	4	3	-	1	28
Labico	312	2	-	1	10	-	-	325
Ladispoli	202	6	8	1	-	-	1	218
Lanuvio	1.304	13	2	11	3	-	-	1.333
Lariano	663	1	1	2	3	-	-	670
Licenza	99	-	-	-	1	-	-	100
Magliano Romano	282	46	-	2	-	-	-	330
Mandela	41	48	17	8	4	3	2	123
Manziana	272	-	-	4	3	-	-	279
Marano Equo	52	-	-	1	1	-	-	54
Marcellina	617	-	-	-	-	-	-	617
Marino	363	10	2	4	1	-	-	380
Mazzano Romano	244	4	265	4	20	2	-	539
Mentana	1.161	2	4	-	8	-	-	1.175
Montecompatri	510	-	2	1	8	-	1	522
Monteflavio	302	-	-	5	2	-	-	309
Montelanico	338	50	-	21	-	-	-	409

Tavola 4.4 - Aziende per titolo di possesso dei terreni, comune e zona altimetrica

COMUNI ZONE ALTIMETRICHE	TITOLO DI POSSESSO DEI TERRENI							Totale
	Proprietà	Affitto	Uso gratuito	Parte in proprietà e parte in affitto	Parte in proprietà e parte in uso gratuito	Parte in affitto e parte in uso gratuito	Parte in proprietà, parte in affitto e parte in uso gratuito	
Montelibretti	967	220	9	31	39	1	1	1.268
Monte Porzio Catone	173	14	1	7	7	2	-	204
Monterotondo	999	3	5	7	7	-	1	1.022
Montorio Romano	533	2	-	-	-	-	-	535
Moricone	424	14	12	14	15	-	1	480
Morlupo	600	-	2	2	-	-	-	604
Nazzano	177	1	3	1	4	-	1	187
Nemi	17	3	7	2	7	2	-	38
Nerola	451	2	2	6	9	-	4	474
Nettuno	178	11	1	8	2	-	-	200
Olevano Romano	1.646	-	16	8	19	-	2	1.691
Palestrina	757	4	3	5	6	-	1	776
Palombara Sabina	2.846	13	7	17	4	-	1	2.888
Percile	29	2	-	-	-	1	-	32
Pisoniano	42	-	-	-	1	-	-	43
Poli	497	-	-	1	-	-	-	498
Pomezia	98	10	6	10	15	1	1	141
Ponzano Romano	151	100	2	52	1	-	5	311
Riano	391	-	4	4	9	-	1	409
Rignano Flaminio	761	9	5	7	3	-	-	785
Riofreddo	6	1	1	2	-	-	-	10
Rocca Canterano	161	-	1	-	-	-	-	162
Rocca di Cave	120	-	-	2	-	-	-	122
Rocca di Papa	653	1	-	2	1	-	-	657
Roccagiovine	99	-	-	-	-	-	-	99
Rocca Priora	150	-	4	4	2	-	-	160
Rocca Santo Stefano	146	-	-	-	-	-	-	146
Roiate	192	1	1	-	-	-	-	194
Roma	1.458	219	37	80	77	8	11	1.890
Roviano	268	-	4	-	18	-	-	290
Sacrofano	369	3	1	6	3	-	1	383
Sambuci	179	-	1	-	11	-	-	191
San Cesareo	845	1	17	6	74	-	-	943
San Gregorio da Sassola	394	1	2	4	-	-	-	401
San Polo dei Cavalieri	850	-	-	-	1	-	-	851
Santa Marinella	43	32	5	12	18	3	1	114
Sant'Angelo Romano	670	1	9	3	21	-	-	704
Sant'Oreste	521	19	13	41	33	2	1	630
San Vito Romano	635	-	1	-	-	-	-	636
Saracinesco	75	-	2	-	3	-	-	80
Segni	713	3	3	25	5	-	1	750
Subiaco	571	-	45	-	3	-	-	619
Tivoli	1.742	194	3	3	3	-	-	1.945
Tolfa	396	20	18	13	12	2	2	463
Torrita Tiberina	179	-	5	5	4	-	-	193
Trevignano Romano	113	-	6	4	4	-	1	128
Vallepietra	18	-	2	-	1	1	-	22
Vallinfreda	6	1	3	1	3	3	1	18
Valmontone	673	109	1	260	-	-	4	1.047
Velletri	4.476	18	24	24	27	-	1	4.570
Vicovaro	345	2	48	-	16	-	-	411
Vivaro Romano	4	4	-	1	-	-	-	9
Zagarolo	396	5	2	4	3	-	-	410
TOTALE	55.155	1.606	885	1.230	901	43	88	59.908
ZONE ALTIMETRICHE								
Montagna	8.152	128	158	110	106	9	8	8.671
Collina	43.933	1.164	633	983	659	23	63	47.458
Pianura	3.070	314	94	137	136	11	17	3.779
TOTALE	55.155	1.606	885	1.230	901	43	88	59.908

Tavola 4.5 - Superficie totale per titolo di possesso dei terreni, comune e zona altimetrica (*superficie in ettari*)

COMUNI ZONE ALTIMETRICHE	TITOLO DI POSSESSO DEI TERRENI							Totale
	Proprietà	Affitto	Uso gratuito	Parte in proprietà e parte in affitto	Parte in proprietà e parte in uso gratuito	Parte in affitto e parte in uso gratuito	Parte in proprietà, parte in affitto e parte in uso gratuito	
Affile	597,36	-	3,60	-	-	-	-	600,96
Agosta	264,78	-	-	-	-	-	-	264,78
Albano Laziale	709,24	3,59	0,60	6,68	7,16	-	-	727,27
Allumiere	8.383,07	-	16,92	367,81	124,79	-	-	8.892,59
Anguillara Sabazia	836,14	52,25	-	1.347,46	55,44	42,35	234,76	2.568,40
Anticoli Corrado	1.282,95	-	-	43,00	4,25	-	-	1.330,20
Anzio	220,53	134,30	10,30	656,48	295,96	15,50	26,59	1.359,66
Arcinazzo Romano	1.594,29	-	-	-	-	-	-	1.594,29
Ardea	2.064,66	377,73	111,98	43,10	88,94	-	7,97	2.694,38
Ariccia	589,95	60,16	3,42	170,24	33,85	-	-	857,62
Arsoli	1.123,14	27,00	1,21	-	-	-	1,09	1.152,44
Artena	600,22	178,85	78,98	158,88	366,07	26,30	27,93	1.437,23
Bellegra	510,42	-	-	-	1,90	-	-	512,32
Bracciano	9.641,07	152,33	26,00	1.914,92	9,10	-	97,00	11.840,42
Camerata Nuova	3.920,10	35,40	4,12	47,58	2,00	-	11,40	4.020,60
Campagnano di Roma	959,77	75,00	34,00	421,38	32,90	-	35,50	1.558,55
Canale Monterano	2.495,94	16,74	14,00	215,94	1,72	-	3,04	2.747,38
Canterano	475,90	4,00	-	-	23,00	-	-	502,90
Capena	1.142,89	189,87	47,65	244,53	309,00	10,00	8,26	1.952,20
Capranica Prenestina	1.441,63	-	-	-	10,25	-	-	1.451,88
Carpineto Romano	7.643,90	-	19,31	31,60	40,03	-	-	7.734,84
Casape	288,27	-	-	-	-	-	-	288,27
Castel Gandolfo	113,21	-	4,80	-	6,20	-	-	124,21
Castel Madama	1.950,59	18,04	-	107,24	61,00	-	-	2.136,87
Castelnuovo di Porto	1.725,36	16,79	8,09	108,28	81,61	90,37	-	2.030,50
Castel San Pietro Romano	744,25	-	-	-	-	-	-	744,25
Cave	660,91	3,86	-	28,17	23,59	-	-	716,53
Cerreto Laziale	581,53	-	1,25	7,15	-	-	12,66	602,59
Cervara di Roma	2.370,47	-	-	-	-	-	-	2.370,47
Cerveteri	7.537,14	950,82	28,48	652,87	103,39	-	-	9.272,70
Ciampino	190,96	1,00	-	22,00	-	-	1,39	215,35
Ciciliano	591,30	78,98	3,21	67,06	101,66	-	-	842,21
Cineto Romano	171,44	-	2,00	-	2,01	-	-	175,45
Civitavecchia	2.967,92	127,46	7,20	202,01	13,51	5,71	-	3.323,81
Civitella San Paolo	673,84	31,09	-	59,00	-	-	285,52	1.049,45
Colleferro	1.087,03	395,26	1,25	94,38	43,03	-	71,09	1.692,04
Colonna	225,88	-	-	9,26	1,05	-	-	236,19
Fiano Romano	1.789,01	206,00	29,88	117,40	109,48	-	72,00	2.323,77
Filacciano	271,60	-	5,83	61,55	5,16	5,53	22,87	372,54
Fiumicino	8.709,24	2.043,45	15,98	2.241,34	144,07	-	90,30	13.244,38
Formello	476,72	147,44	0,50	456,70	-	-	42,00	1.123,36
Frascati	908,93	23,60	21,08	6,30	105,60	-	1.034,07	2.099,58
Galliano nel Lazio	1.837,65	45,91	-	20,93	-	-	-	1.904,49
Gavignano	684,55	138,72	0,20	727,60	195,30	40,00	-	1.786,37
Genazzano	1.381,73	40,55	51,51	218,76	52,68	-	-	1.745,23
Genzano di Roma	1.132,80	6,50	6,06	23,94	13,80	-	-	1.183,10
Gerano	337,68	-	-	-	16,66	-	-	354,34
Gorga	3.446,40	-	-	15,70	-	-	-	3.462,10
Grottaferrata	359,52	14,84	7,33	23,64	61,32	-	-	466,65
Guidonia Montecelio	1.226,25	599,85	296,23	73,59	8,56	74,00	-	2.278,48
Jenne	2.161,08	0,60	1,60	6,70	2,80	-	1,30	2.174,08
Labico	605,88	44,14	-	10,15	12,46	-	-	672,63
Ladispoli	861,97	26,30	28,61	9,20	-	-	8,80	934,88
Lanuvio	2.118,13	156,80	3,02	89,86	3,86	-	-	2.371,67
Lariano	1.210,68	0,70	1,20	14,15	12,16	-	-	1.238,89
Licenza	909,18	-	-	-	2,09	-	-	911,27
Magliano Romano	1.386,51	323,61	-	5,68	-	-	-	1.715,80
Mandela	546,78	37,45	161,86	13,63	56,39	3,64	4,55	824,30
Manziana	1.881,08	-	-	86,50	13,45	-	-	1.981,03
Marano Equo	101,44	-	-	0,95	0,90	-	-	103,29
Marcellina	2.216,29	-	-	-	-	-	-	2.216,29
Marino	744,35	11,74	1,85	45,53	2,69	-	-	806,16
Mazzano Romano	977,24	7,39	449,05	206,47	47,15	38,20	-	1.725,50
Mentana	1.957,45	17,00	11,60	-	13,61	-	-	1.999,66
Montecompatri	822,07	-	0,80	5,29	17,58	-	299,34	1.145,08
Monteflavio	1.999,49	-	-	89,10	1,76	-	-	2.090,35
Montelanico	2.485,98	71,71	-	91,30	-	-	-	2.648,99

Tavola 4.5 - Superficie totale per titolo di possesso dei terreni, comune e zona altimetrica (superficie in ettari)

COMUNI ZONE ALTIMETRICHE	TITOLO DI POSSESSO DEI TERRENI							Totale
	Proprietà	Affitto	Uso gratuito	Parte in proprietà e parte in affitto	Parte in proprietà e parte in uso gratuito	Parte in affitto e parte in uso gratuito	Parte in proprietà, parte in affitto e parte in uso gratuito	
Montelibretti	2.137,85	260,08	12,63	429,32	119,41	7,70	3,56	2.970,55
Monte Porzio Catone	342,63	81,29	0,94	27,84	41,12	3,11	-	496,93
Monterotondo	1.921,57	5,70	3,61	190,84	1.042,85	-	8,68	3.173,25
Montorio Romano	1.157,94	194,50	-	-	-	-	-	1.352,44
Moricone	1.437,04	81,52	15,97	77,57	49,62	-	6,48	1.668,20
Morlupo	1.202,82	-	6,00	76,19	-	-	-	1.285,01
Nazzano	594,29	0,50	1,60	42,50	23,80	-	37,47	700,16
Nemi	37,30	3,89	8,95	4,42	9,41	5,75	-	69,72
Nerola	1.347,83	22,24	3,01	24,24	16,19	-	85,91	1.499,42
Nettuno	358,05	98,32	0,53	44,61	25,50	-	-	527,01
Olevano Romano	1.581,59	-	8,10	30,46	29,83	-	3,27	1.653,25
Palestrina	1.504,95	25,85	8,72	67,75	72,83	-	12,00	1.692,10
Palombara Sabina	5.036,95	100,82	12,62	205,38	137,05	-	4,65	5.497,47
Percile	44,51	946,04	-	-	-	110,10	-	1.100,65
Pisoniano	8,84	-	-	-	0,07	-	-	8,91
Poli	843,91	-	-	1,78	-	-	-	845,69
Pomezia	1.143,94	405,72	28,90	285,61	520,42	16,60	42,30	2.443,49
Ponzano Romano	847,87	284,86	12,03	751,92	2,60	-	107,42	2.006,70
Riano	1.660,54	-	1,60	89,60	12,83	-	36,44	1.801,01
Rignano Flaminio	2.216,72	252,00	13,63	361,10	21,84	-	-	2.865,29
Riofreddo	14,81	0,36	2,08	44,31	-	-	-	61,56
Rocca Canterano	1.021,80	-	8,70	-	-	-	-	1.030,50
Rocca di Cave	542,27	-	-	13,40	-	-	-	555,67
Rocca di Papa	2.794,04	0,12	-	105,34	6,50	-	-	2.906,00
Roccagiovine	523,35	-	-	-	-	-	-	523,35
Rocca Priora	807,03	-	5,17	10,11	1,64	-	-	823,95
Rocca Santo Stefano	344,13	-	-	-	-	-	-	344,13
Roiate	351,42	0,20	1,20	-	-	-	-	352,82
Roma	32.188,13	8.684,13	571,42	4.907,79	2.805,26	549,45	2.023,01	51.729,19
Roviano	209,06	-	0,83	-	48,25	-	-	258,14
Sacrofano	1.255,51	120,00	1,00	318,79	6,09	-	7,41	1.708,80
Sambuci	362,45	-	0,25	-	80,57	-	-	443,27
San Cesareo	795,99	0,20	10,23	17,91	84,55	-	-	908,88
San Gregorio da Sassola	2.337,79	20,00	2,50	58,22	-	-	-	2.418,51
San Polo dei Cavalieri	2.842,08	-	-	-	0,42	-	-	2.842,50
Santa Marinella	207,88	982,48	10,50	828,49	148,05	3,60	1,50	2.182,50
Sant'Angelo Romano	1.437,66	2,00	11,30	11,13	34,17	-	-	1.496,26
Sant'Oreste	2.048,42	272,18	18,42	1.105,24	146,68	22,55	6,08	3.619,57
San Vito Romano	511,70	-	1,23	-	-	-	-	512,93
Saracinesco	332,16	-	5,40	-	14,94	-	-	352,50
Segni	3.852,10	12,51	3,16	340,15	114,99	-	6,88	4.329,79
Subiaco	3.756,35	-	47,75	-	43,17	-	-	3.847,27
Tivoli	2.568,12	655,77	1,76	61,04	24,07	-	-	3.310,76
Tolfa	9.805,98	2.006,84	54,65	1.224,82	225,18	20,28	230,57	13.568,32
Torrita Tiberina	431,04	-	15,21	86,20	44,74	-	-	577,19
Trevignano Romano	418,92	-	20,33	71,00	78,39	-	35,00	623,64
Vallepietra	805,13	-	4,15	-	14,00	5,01	-	828,29
Vallinfreda	353,10	0,36	9,58	2,44	168,08	192,19	30,47	756,22
Valmontone	653,27	190,66	0,30	731,21	-	-	20,90	1.596,34
Velletri	5.851,91	64,41	21,05	894,53	106,65	-	4,18	6.942,73
Vicovaro	1.874,84	199,44	50,71	-	123,32	-	-	2.248,31
Vivaro Romano	11,05	12,88	-	9,10	-	-	-	33,03
Zagarolo	594,17	5,98	1,68	22,55	3,81	-	-	628,19
TOTALE	221.256,53	22.888,67	2.541,96	25.263,88	9.191,83	1.287,94	5.113,61	287.544,42
ZONE ALTIMETRICHE								
Montagna	51.429,71	1.565,65	332,17	1.537,37	1.066,84	350,94	68,35	56.351,03
Collina	125.142,27	9.579,37	1.470,68	15.547,58	4.244,84	355,45	2.855,09	159.195,28
Pianura	44.684,55	11.743,65	739,11	8.178,93	3.880,15	581,55	2.190,17	71.998,11
TOTALE	221.256,53	22.888,67	2.541,96	25.263,88	9.191,83	1.287,94	5.113,61	287.544,42

Tavola 4.6 - Superficie agricola utilizzata (SAU) per titolo di possesso dei terreni, comune e zona altimetrica (superficie in ettari)

COMUNI ZONE ALTIMETRICHE	TITOLO DI POSSESSO DEI TERRENI							Totale
	Proprietà	Affitto	Uso gratuito	Parte in proprietà e parte in affitto	Parte in proprietà e parte in uso gratuito	Parte in affitto e parte in uso gratuito	Parte in proprietà, parte in affitto e parte in uso gratuito	
Affile	332,69	-	1,66	-	-	-	-	334,35
Agosta	47,50	-	-	-	-	-	-	47,50
Albano Laziale	623,34	3,34	0,50	5,81	6,85	-	-	639,84
Allumiere	4.710,69	-	16,72	301,49	113,43	-	-	5.142,33
Anguillara Sabazia	600,65	51,78	-	1.319,75	49,80	41,94	229,42	2.293,34
Anticoli Corrado	946,29	-	-	32,63	3,46	-	-	982,38
Anzio	160,20	92,80	6,00	362,70	284,43	15,50	23,59	945,22
Arcinazzo Romano	795,14	-	-	-	-	-	-	795,14
Ardea	1.761,42	349,21	99,88	42,70	74,62	-	7,92	2.335,75
Ariccia	485,95	54,93	2,56	160,71	31,35	-	-	735,50
Arsoli	297,01	26,90	1,00	-	-	-	0,84	325,75
Artena	505,90	165,51	72,49	121,42	324,14	36,36	13,52	1.239,34
Bellegra	308,35	-	-	-	-	-	-	308,35
Bracciano	5.171,03	149,93	18,00	1.730,71	7,87	-	93,69	7.171,23
Camerata Nuova	2.022,04	30,05	4,10	45,15	2,00	-	-	2.103,34
Campagnano di Roma	866,27	71,92	28,98	414,18	30,33	-	25,40	1.437,08
Canale Monterano	1.253,28	14,26	9,30	182,31	1,18	-	2,74	1.463,07
Canterano	154,35	1,35	-	-	22,00	-	-	177,70
Capena	954,57	182,87	43,94	218,37	284,50	9,80	6,29	1.700,34
Capranica Prenestina	497,13	-	-	-	10,20	-	-	507,33
Carpineto Romano	2.685,41	-	15,22	15,93	19,40	-	-	2.735,96
Casape	181,86	-	-	-	-	-	-	181,86
Castel Gandolfo	91,96	-	4,80	-	5,63	-	-	102,39
Castel Madama	1.566,62	16,50	-	89,09	60,90	-	-	1.733,11
Castelnuovo di Porto	1.470,95	15,19	8,05	71,90	58,86	81,37	-	1.706,32
Castel San Pietro Romano	518,89	-	-	-	-	-	-	518,89
Cave	484,18	3,00	-	17,06	14,15	-	-	518,39
Cerreto Laziale	291,79	-	1,25	7,10	-	-	12,63	312,77
Cervara di Roma	1.298,51	-	-	-	-	-	-	1.298,51
Cerveteri	5.254,22	710,81	23,72	326,44	88,15	-	-	6.403,34
Ciampino	168,82	0,97	-	16,00	-	-	1,15	186,94
Ciciliano	342,68	71,32	2,78	56,56	67,07	-	-	540,41
Cineto Romano	125,25	-	2,00	-	1,50	-	-	128,75
Civitavecchia	2.437,23	119,27	7,18	190,45	12,19	5,67	-	2.771,99
Civitella San Paolo	509,33	29,07	-	56,65	-	-	230,49	825,54
Colleferro	983,63	320,61	1,24	83,81	38,07	-	65,01	1.492,37
Colonna	156,00	-	-	8,50	0,55	-	-	165,05
Fiano Romano	1.508,27	169,60	26,97	110,66	104,38	-	68,70	1.988,58
Filacciano	148,78	0,04	5,24	51,82	4,59	9,93	13,99	234,39
Fiumicino	7.186,16	1.806,43	12,20	1.821,22	121,03	-	83,80	11.030,84
Formello	419,32	146,83	0,40	440,66	-	-	41,00	1.048,21
Frascati	896,46	21,81	20,03	5,60	95,42	-	84,36	1.123,68
Galliciano nel Lazio	1.399,03	43,41	-	20,21	-	-	-	1.462,65
Gavignano	543,29	131,58	0,15	690,11	173,90	38,00	-	1.577,03
Genazzano	1.150,90	29,64	37,17	209,72	40,68	-	-	1.468,11
Genzano di Roma	831,68	4,00	5,86	20,58	12,85	-	-	874,97
Gerano	134,95	-	-	-	16,58	-	-	151,53
Gorga	1.046,18	-	-	15,41	-	-	-	1.061,59
Grottaferrata	308,17	13,33	5,59	22,26	46,82	-	-	396,17
Guidonia Montecelio	1.150,02	563,99	277,46	70,27	8,32	72,00	-	2.142,06
Jenne	1.173,62	0,60	1,60	6,30	2,80	-	1,30	1.186,22
Labico	499,20	40,77	-	9,45	9,47	-	-	558,89
Ladispoli	712,74	23,00	23,91	9,00	-	-	7,70	776,35
Lanuvio	1.855,12	148,55	2,10	79,54	3,79	-	-	2.089,10
Lariano	315,62	5,70	1,00	8,00	10,15	-	-	340,47
Licenza	511,27	-	-	-	2,09	-	-	513,36
Magliano Romano	944,97	288,04	-	5,65	-	-	-	1.238,66
Mandela	407,83	37,66	137,03	10,35	54,53	1,61	4,50	653,51
Manziana	797,35	-	-	83,89	12,89	-	-	894,13
Marano Equo	11,44	-	-	0,70	-	-	-	12,14
Marcellina	1.803,65	-	-	-	-	-	-	1.803,65
Marino	631,50	10,03	1,72	42,60	2,59	-	-	688,44
Mazzano Romano	526,19	7,29	334,54	89,50	24,56	27,20	-	1.009,28
Mentana	1.187,01	16,55	11,34	-	13,46	-	-	1.228,36
Montecompatri	599,16	-	0,80	3,97	16,63	-	283,27	903,83
Monteflavio	352,18	-	-	2,23	1,41	-	-	355,82
Montelanciano	601,43	70,38	-	81,50	-	-	-	753,31

Tavola 4.6 - Superficie agricola utilizzata (SAU) per titolo di possesso dei terreni, comune e zona altimetrica *(superficie in ettari)*

COMUNI ZONE ALTIMETRICHE	TITOLO DI POSSESSO DEI TERRENI							Totale
	Proprietà	Affitto	Uso gratuito	Parte in proprietà e parte in affitto	Parte in proprietà e parte in uso gratuito	Parte in affitto e parte in uso gratuito	Parte in proprietà, parte in affitto e parte in uso gratuito	
Montelibretti	2.077,56	257,17	12,63	409,47	100,86	7,65	-	2.865,34
Monte Porzio Catone	262,72	73,37	0,02	24,48	35,00	3,05	-	398,64
Monterotondo	1.555,51	5,65	3,46	156,11	790,83	-	8,58	2.520,14
Montorio Romano	963,88	100,96	-	-	-	-	-	1.064,84
Moricone	874,84	78,72	15,48	75,63	47,24	-	6,38	1.098,29
Morlupo	1.022,89	-	5,00	65,72	-	-	-	1.093,61
Nazzano	381,37	0,40	1,50	42,30	22,40	-	37,20	485,17
Nemi	12,44	4,33	4,35	2,80	1,78	2,45	-	28,15
Nerola	1.162,08	22,12	2,16	22,85	14,39	-	82,08	1.305,68
Nettuno	291,07	92,00	0,53	38,19	23,40	-	-	445,19
Olevano Romano	1.242,49	-	8,11	29,61	24,59	-	1,40	1.306,20
Palestrina	1.140,95	24,20	6,55	64,79	61,00	-	11,25	1.308,74
Palombara Sabina	3.793,20	97,17	11,62	200,74	121,15	-	4,65	4.228,53
Percile	26,06	477,00	-	-	-	42,05	-	545,11
Pisoniano	3,62	-	-	-	0,05	-	-	3,67
Poli	541,64	-	-	1,78	-	-	-	543,42
Pomezia	1.071,35	364,32	26,65	271,46	435,65	15,80	42,00	2.227,23
Ponzano Romano	563,28	272,04	9,40	687,73	2,40	-	102,76	1.637,61
Riano	1.110,07	-	1,19	69,69	11,31	-	27,37	1.219,63
Rignano Flaminio	1.770,21	246,40	11,69	329,79	21,05	-	-	2.379,14
Riofreddo	13,61	40,71	2,08	3,39	-	-	-	59,79
Rocca Canterano	579,90	-	6,25	-	-	-	-	586,15
Rocca di Cave	186,92	-	-	10,40	-	-	-	197,32
Rocca di Papa	566,30	0,11	-	98,87	6,42	-	-	671,70
Roccagiovine	149,89	-	-	-	-	-	-	149,89
Rocca Priora	205,15	-	1,59	7,44	1,36	-	-	215,54
Rocca Santo Stefano	105,35	-	-	-	-	-	-	105,35
Roiate	271,75	0,15	1,20	-	-	-	-	273,10
Roma	20.671,99	7.217,38	482,45	4.031,10	2.182,03	485,47	1.971,73	37.042,15
Roviano	66,80	-	1,18	-	44,82	-	-	112,80
Sacrofano	816,97	111,42	0,99	312,04	5,53	-	7,10	1.254,05
Sambuci	97,41	-	0,25	-	79,44	-	-	177,10
San Cesareo	692,13	0,20	8,69	16,68	71,72	-	-	789,42
San Gregorio da Sassola	1.380,07	20,00	2,50	52,72	-	-	-	1.455,29
San Polo dei Cavalieri	1.513,89	-	-	-	0,40	-	-	1.514,29
Santa Marinella	135,90	870,10	8,30	643,76	130,98	2,25	1,00	1.792,29
Sant'Angelo Romano	1.010,14	2,00	10,10	10,88	21,10	-	-	1.054,22
Sant'Oreste	1.355,73	311,64	16,32	853,28	125,55	20,42	4,85	2.687,79
San Vito Romano	300,27	-	1,00	-	-	-	-	301,27
Saracinesco	62,53	-	3,23	-	6,35	-	-	72,11
Segni	2.196,94	12,36	3,03	301,93	113,49	-	6,14	2.633,89
Subiaco	1.903,78	-	28,04	-	42,84	-	-	1.974,66
Tivoli	2.110,19	288,86	1,36	57,33	20,47	-	-	2.478,21
Tolfa	5.123,29	799,35	49,09	819,15	202,94	17,18	187,01	7.198,01
Torrita Tiberina	273,65	-	14,00	83,60	41,65	-	-	412,90
Trevignano Romano	328,47	-	17,69	96,52	62,79	-	-	505,47
Vallepietra	180,75	-	3,10	-	6,00	3,51	-	193,36
Vallinfreda	237,86	0,36	9,58	2,44	151,91	119,70	27,66	549,51
Valmontone	561,56	168,53	3,30	667,37	-	-	7,43	1.408,19
Velletri	4.393,59	56,75	16,72	349,92	88,89	-	4,09	4.909,96
Vicovaro	817,71	191,82	44,62	-	113,96	-	-	1.168,11
Vivaro Romano	11,05	12,88	-	9,10	-	-	-	33,03
Zagarolo	505,62	5,23	1,57	22,40	3,48	-	-	538,30
TOTALE	139.409,01	18.286,52	2.135,05	20.732,08	7.628,79	1.058,91	3.841,99	193.092,35
ZONE ALTIMETRICHE								
Montagna	22.853,26	1.105,12	269,35	1.280,83	936,15	204,87	53,07	26.702,65
Collina	85.413,56	7.259,26	1.237,99	12.883,88	3.571,48	337,27	1.659,88	112.363,32
Pianura	31.142,19	9.922,14	627,71	6.567,37	3.121,16	516,77	2.129,04	54.026,38
TOTALE	139.409,01	18.286,52	2.135,05	20.732,08	7.628,79	1.058,91	3.841,99	193.092,35

Tavola 4.7 - Aziende per classe di superficie totale, comune e zona altimetrica

COMUNI ZONE ALTIMETRICHE	CLASSI DI SUPERFICIE TOTALE (superficie in ettari)									Totale
	Senza superficie	Meno di 1	1 -- 2	2 -- 5	5 -- 10	10 -- 20	20 -- 50	50 -- 100	100 ed oltre	
Affile	-	272	97	44	5	1	-	-	1	420
Agosta	-	46	12	6	2	-	-	-	1	67
Albano Laziale	-	294	59	44	21	9	2	1	-	430
Allumiere	-	485	247	120	42	11	13	3	8	929
Anguillara Sabazia	-	3	2	25	22	42	26	3	5	128
Anticoli Corrado	-	303	107	56	6	3	1	-	1	477
Anzio	-	10	23	22	19	9	5	4	1	93
Arcinazzo Romano	1	103	34	6	-	-	-	-	1	145
Ardea	1	343	246	212	49	11	19	2	4	887
Ariccia	-	388	66	50	16	4	9	-	-	533
Arsoli	-	76	44	23	2	2	2	2	1	152
Artena	-	363	115	75	14	22	9	1	1	600
Bellegra	-	143	112	93	8	1	-	-	-	357
Bracciano	-	50	55	85	37	26	20	11	18	302
Camerata Nuova	-	39	16	11	3	1	2	-	1	73
Campagnano di Roma	-	60	68	43	16	15	19	4	2	227
Canale Monterano	-	271	162	99	23	18	9	2	1	585
Canterano	-	46	51	54	17	2	2	1	-	173
Capena	-	255	168	111	28	14	8	5	2	591
Capranica Prenestina	-	-	2	6	3	3	1	-	1	16
Carpineto Romano	-	602	207	140	44	18	6	-	2	1.019
Casape	-	35	48	20	5	1	-	1	-	110
Castel Gandolfo	-	59	19	6	3	2	-	-	-	89
Castel Madama	-	576	193	83	22	9	4	4	1	892
Castelnuovo di Porto	-	239	89	71	19	13	12	3	3	449
Castel San Pietro Romano	-	124	32	16	3	1	6	3	1	186
Cave	-	400	128	59	5	3	2	1	-	598
Cerreto Laziale	-	63	9	3	2	2	-	-	1	80
Cervara di Roma	-	41	38	32	5	-	-	-	1	117
Cerveteri	3	73	281	473	218	96	22	4	13	1.183
Ciampino	-	51	12	11	4	2	1	1	-	82
Ciciliano	-	67	23	19	4	3	4	2	1	123
Cineto Romano	-	159	40	19	1	-	-	-	-	219
Civitavecchia	1	200	142	115	62	41	16	9	2	588
Civitella San Paolo	-	223	76	46	15	6	10	-	1	377
Colleferro	6	51	21	21	9	10	4	5	3	130
Colonna	-	8	8	5	4	-	1	-	1	27
Fiano Romano	-	420	162	98	33	12	14	4	3	746
Filacciano	1	90	32	23	6	10	2	-	-	164
Fiumicino	-	16	46	157	142	121	54	10	23	569
Formello	-	240	110	48	24	16	4	2	1	445
Frascati	-	535	90	75	25	14	7	-	1	747
Galliano nel Lazio	-	674	95	31	4	5	2	1	2	814
Gavignano	-	208	58	32	25	15	8	4	2	352
Genazzano	-	778	198	103	20	15	8	2	1	1.125
Genzano di Roma	-	666	193	116	26	7	2	-	-	1.010
Gerano	-	128	50	19	7	6	2	-	-	212
Gorga	-	46	25	33	12	3	-	-	1	120
Grottaferrata	-	312	40	17	9	5	5	-	-	388
Guidonia Montecelio	-	361	80	54	14	4	5	7	5	530
Jenne	-	20	6	1	-	-	-	-	1	28
Labico	-	223	65	26	2	2	5	1	1	325
Ladispoli	-	15	29	114	45	12	3	-	-	218
Lanuvio	1	914	265	102	28	14	7	1	2	1.334
Lariano	-	569	60	35	5	-	-	-	1	670
Licenza	-	75	14	9	-	-	-	-	2	100
Magliano Romano	1	110	93	109	2	3	6	2	5	331
Mandela	-	79	27	14	-	-	-	1	2	123
Manziana	-	101	105	42	19	6	2	3	1	279
Marano Equo	-	39	9	4	-	1	-	1	-	54
Marcellina	-	304	158	130	17	5	2	-	1	617
Marino	-	265	53	35	10	9	7	1	-	380
Mazzano Romano	1	202	197	106	21	7	2	3	1	540
Mentana	1	786	262	91	19	14	-	1	2	1.176
Montecompatri	-	408	65	26	16	2	1	1	3	522
Monteflavio	-	121	86	92	7	1	-	1	1	309
Montelanico	-	325	44	23	10	6	-	-	1	409

Tavola 4.7 - Aziende per classe di superficie totale, comune e zona altimetrica

COMUNI ZONE ALTIMETRICHE	CLASSI DI SUPERFICIE TOTALE (superficie in ettari)									Totale
	Senza superficie	Meno di 1	1 -- 2	2 -- 5	5 -- 10	10 -- 20	20 -- 50	50 -- 100	100 ed oltre	
Montelibretti	-	518	426	232	63	18	6	4	1	1.268
Monte Porzio Catone	-	131	30	24	7	7	4	1	-	204
Monterotondo	2	786	144	48	16	9	6	9	4	1.024
Montorio Romano	-	204	140	145	32	9	3	1	1	535
Moricone	-	145	123	149	52	10	-	-	1	480
Morlupo	-	334	157	90	14	2	4	2	1	604
Nazzano	-	96	34	41	5	5	5	-	1	187
Nemi	-	18	10	8	1	1	-	-	-	38
Nerola	-	186	122	120	25	14	6	-	1	474
Nettuno	1	90	37	45	18	9	-	1	-	201
Olevano Romano	-	1.150	359	162	15	5	-	-	-	1.691
Palestrina	-	503	143	63	36	18	11	1	1	776
Palombara Sabina	-	1.943	520	283	80	28	26	4	4	2.888
Percile	-	19	4	3	2	1	-	1	2	32
Pisoniano	-	40	2	1	-	-	-	-	-	43
Poli	-	368	86	31	5	4	1	1	2	498
Pomezia	-	4	18	36	34	22	15	9	3	141
Ponzano Romano	-	108	96	52	24	11	11	6	3	311
Riano	-	295	38	44	15	4	7	1	5	409
Rignano Flaminio	-	399	177	131	30	22	15	8	3	785
Riofreddo	9	4	1	3	1	-	1	-	-	19
Rocca Canterano	-	20	38	74	16	10	2	1	1	162
Rocca di Cave	-	78	21	13	6	2	1	-	1	122
Rocca di Papa	-	550	61	24	4	5	5	3	5	657
Roccagiovine	-	62	18	12	2	3	1	-	1	99
Rocca Priora	-	112	19	14	4	4	4	1	2	160
Rocca Santo Stefano	-	47	28	58	12	1	-	-	-	146
Roiate	-	147	34	10	1	-	1	-	1	194
Roma	3	369	212	369	276	279	192	93	100	1.893
Roviano	-	238	35	14	-	1	2	-	-	290
Sacrofano	-	178	108	63	13	11	4	2	4	383
Sambuci	-	153	26	5	4	-	1	1	1	191
San Cesareo	-	733	145	46	12	4	1	2	-	943
San Gregorio da Sassola	-	198	125	47	16	7	4	1	3	401
San Polo dei Cavalieri	-	600	146	87	11	4	1	-	2	851
Santa Marinella	-	11	24	37	13	11	11	5	2	114
Sant'Angelo Romano	-	334	212	137	18	1	-	1	1	704
Sant'Oreste	-	253	155	103	50	39	22	5	3	630
San Vito Romano	-	534	72	22	4	2	1	1	-	636
Saracinesco	8	34	19	16	6	2	2	-	1	88
Segni	-	426	118	102	52	35	14	2	1	750
Subiaco	1	333	174	92	13	2	1	1	3	620
Tivoli	-	1.608	185	85	23	25	10	5	4	1.945
Tolfa	-	66	75	140	90	41	32	8	11	463
Torrita Tiberina	-	102	47	23	9	4	7	1	-	193
Trevignano Romano	-	26	29	52	8	5	7	1	-	128
Vallepietra	-	2	2	11	4	2	-	-	1	22
Vallinfreda	1	4	1	4	-	1	4	1	3	19
Valmontone	-	648	255	100	23	11	7	3	-	1.047
Velletri	-	3.025	971	431	78	40	13	5	7	4.570
Vicovaro	-	277	80	39	9	2	-	1	3	411
Vivaro Romano	-	3	-	3	2	1	-	-	-	9
Zagarolo	-	288	72	32	12	5	-	-	1	410
TOTALE	42	34.351	11.943	8.065	2.572	1.475	854	311	337	59.950
ZONE ALTIMETRICHE										
Montagna	20	5.227	1.723	1.179	290	132	58	20	42	8.691
Collina	17	28.292	9.638	6.045	1.744	892	511	172	164	47.475
Pianura	5	832	582	841	538	451	285	119	131	3.784
TOTALE	42	34.351	11.943	8.065	2.572	1.475	854	311	337	59.950

Tavola 4.8 - Superficie totale per classe di superficie, comune e zona altimetrica (superficie in ettari)

COMUNI ZONE ALTIMETRICHE	CLASSI DI SUPERFICIE TOTALE								Totale
	Meno di 1	1 – 2	2 -- 5	5 --10	10 - 20	20 -- 50	50 -- 100	100 ed oltre	
Affile	138,16	136,44	124,35	30,15	12,88	-	-	158,98	600,96
Agosta	20,54	15,31	16,23	12,70	-	-	-	200,00	264,78
Albano Laziale	126,48	77,63	130,52	135,40	122,79	64,45	70,00	-	727,27
Allumiere	267,81	331,10	361,50	273,93	143,21	393,92	190,00	6.931,12	8.892,59
Anguillara Sabazia	1,91	2,95	81,60	167,39	570,33	737,67	180,04	826,51	2.568,40
Anticoli Corrado	145,48	148,60	173,73	34,39	40,20	43,00	-	744,80	1.330,20
Anzio	5,91	31,63	65,24	116,60	106,65	152,89	255,74	625,00	1.359,66
Arcinazzo Romano	42,44	39,82	12,44	-	-	-	-	1.499,59	1.594,29
Ardea	163,88	314,25	596,30	314,45	143,38	584,00	116,20	461,92	2.694,38
Ariccia	134,49	89,79	145,12	105,72	45,76	336,74	-	-	857,62
Arsoli	38,01	61,55	65,89	12,21	21,40	54,00	135,84	763,54	1.152,44
Artena	158,08	152,36	223,82	99,97	313,82	256,95	80,90	151,33	1.437,23
Bellegra	68,65	143,25	234,42	47,00	19,00	-	-	-	512,32
Bracciano	27,66	76,97	268,79	253,34	367,94	642,30	724,00	9.479,42	11.840,42
Camerata Nuova	18,79	23,98	34,42	18,52	11,40	54,55	-	3.858,94	4.020,60
Campagnano di Roma	30,06	95,45	120,84	106,90	191,17	522,83	216,30	275,00	1.558,55
Canale Monterano	155,96	236,99	298,25	163,34	274,99	281,43	120,02	1.216,40	2.747,38
Canterano	26,64	65,25	160,24	102,47	26,00	72,30	50,00	-	502,90
Capena	146,01	227,71	319,96	200,53	191,36	285,06	295,67	285,90	1.952,20
Capranica Prenestina	-	2,50	17,40	17,70	32,25	38,00	-	1.344,03	1.451,88
Carpineto Romano	265,51	282,04	430,98	294,11	251,13	209,90	-	6.001,17	7.734,84
Casape	21,22	69,77	61,19	31,75	10,69	-	93,65	-	288,27
Castel Gandolfo	24,37	24,37	23,13	22,24	30,10	-	-	-	124,21
Castel Madama	256,87	262,68	247,99	139,88	128,77	93,72	259,96	747,00	2.136,87
Castelnuovo di Porto	110,49	110,72	204,31	119,76	185,50	381,98	240,87	676,87	2.030,50
Castel San Pietro Romano	56,16	44,47	53,56	23,78	14,69	199,80	236,79	115,00	744,25
Cave	165,99	168,48	178,61	33,81	46,08	58,56	65,00	-	716,53
Cerreto Laziale	21,21	11,81	8,05	14,95	26,57	-	-	520,00	602,59
Cervara di Roma	23,38	49,87	94,91	39,31	-	-	-	2.163,00	2.370,47
Cerveteri	48,12	359,42	1.476,47	1.458,16	1.247,41	644,96	285,70	3.752,46	9.272,70
Ciampino	23,60	15,12	35,06	30,57	25,00	22,00	64,00	-	215,35
Ciciliano	31,82	31,28	58,06	26,90	40,54	97,31	126,62	429,68	842,21
Cineto Romano	66,60	55,89	47,96	5,00	-	-	-	-	175,45
Civitavecchia	97,06	183,18	348,80	426,44	533,15	512,19	640,70	582,29	3.323,81
Civitella San Paolo	112,82	99,09	132,59	111,33	88,60	274,02	-	231,00	1.049,45
Colleferro	26,29	28,67	66,02	66,06	131,91	123,80	397,56	851,73	1.692,04
Colonna	4,80	11,57	19,41	31,41	-	27,00	-	142,00	236,19
Fiano Romano	202,00	212,79	296,87	229,95	166,67	342,21	281,21	592,07	2.323,77
Filacciano	41,73	41,94	66,88	39,59	131,17	51,23	-	-	372,54
Fiumicino	10,83	65,06	492,27	978,40	1.701,71	1.714,85	660,51	7.620,75	13.244,38
Formello	135,14	131,31	142,24	161,17	213,00	120,50	114,00	106,00	1.123,36
Frascati	199,02	119,34	230,05	169,31	193,41	247,90	-	940,55	2.099,58
Galliano nel Lazio	284,18	123,03	94,47	30,38	55,87	53,30	55,99	1.207,27	1.904,49
Gavignano	87,15	73,33	94,68	150,56	206,22	227,00	273,43	674,00	1.786,37
Genazzano	334,46	261,33	304,19	137,99	196,60	224,46	169,20	117,00	1.745,23
Genzano di Roma	308,75	246,65	314,80	174,17	95,73	43,00	-	-	1.183,10
Gerano	62,15	65,61	49,69	51,30	79,61	45,98	-	-	354,34
Gorga	28,32	35,30	107,61	73,12	33,90	-	-	3.183,85	3.462,10
Grottaferrata	92,84	52,11	52,82	65,56	71,67	131,65	-	-	466,65
Guidonia Montecelio	160,60	105,17	161,91	89,28	51,30	151,60	495,16	1.063,46	2.278,48
Jenne	9,35	8,25	2,40	-	-	-	-	2.154,08	2.174,08
Labico	98,19	88,15	73,46	14,00	23,15	158,48	54,00	163,20	672,63
Ladispoli	8,65	42,84	366,69	305,70	138,50	72,50	-	-	934,88
Lanuvio	426,39	342,38	290,65	191,37	195,62	207,44	84,36	633,46	2.371,67
Lariano	217,37	78,85	98,42	34,25	-	-	-	810,00	1.238,89
Licenza	28,05	17,24	23,32	-	-	-	-	842,66	911,27
Magliano Romano	63,19	125,03	301,23	15,86	49,70	224,74	142,30	793,75	1.715,80
Mandela	36,85	37,34	40,09	-	-	-	51,00	659,02	824,30
Manziana	42,35	152,81	131,02	120,46	82,20	79,78	194,48	1.177,93	1.981,03
Marano Equo	23,79	10,50	8,90	-	10,10	-	50,00	-	103,29
Marcellina	154,00	216,84	384,00	110,35	56,56	48,46	-	1.246,08	2.216,29
Marino	112,67	68,42	103,38	63,48	133,91	231,80	92,50	-	806,16
Mazzano Romano	104,94	245,84	301,47	130,55	90,11	60,35	203,07	589,17	1.725,50
Mentana	385,06	337,74	254,03	126,06	190,44	-	78,15	628,18	1.999,66
Montecompatri	150,02	86,11	78,10	108,56	23,56	29,00	81,20	588,53	1.145,08
Monteflavio	65,75	124,38	271,49	46,59	11,13	-	83,77	1.487,24	2.090,35
Montelanico	113,40	56,96	63,49	69,95	82,60	-	-	2.262,59	2.648,99

Tavola 4.8 - Superficie totale per classe di superficie, comune e zona altimetrica (superficie in ettari)

COMUNI ZONE ALTIMETRICHE	CLASSI DI SUPERFICIE TOTALE								Totale
	Meno di 1	1 – 2	2 -- 5	5 -- 10	10 - 20	20 -- 50	50 -- 100	100 ed oltre	
Montelibretti	287,35	569,95	713,19	422,08	250,92	173,02	264,99	289,05	2.970,55
Monte Porzio Catone	51,43	43,25	70,02	47,77	90,73	125,39	68,34	-	496,93
Monterotondo	318,16	197,57	136,93	102,74	123,99	208,55	645,49	1.439,82	3.173,25
Montorio Romano	109,86	201,41	439,37	206,14	122,27	78,89	64,50	130,00	1.352,44
Moricone	69,32	178,05	463,41	338,35	119,07	-	-	500,00	1.668,20
Morlupo	169,60	197,69	262,32	92,80	33,30	120,00	119,30	290,00	1.285,01
Nazzano	51,64	47,69	131,38	34,66	63,52	167,27	-	204,00	700,16
Nemi	8,97	13,90	22,75	5,10	19,00	-	-	-	69,72
Nerola	99,97	168,97	365,06	170,81	176,36	183,40	-	334,85	1.499,42
Nettuno	42,58	46,99	150,87	114,99	111,38	-	60,20	-	527,01
Olevano Romano	531,41	483,48	462,59	104,58	71,19	-	-	-	1.653,25
Palestrina	256,41	187,69	185,39	259,46	241,07	285,08	52,00	225,00	1.692,10
Palombara Sabina	811,32	687,82	843,86	544,69	359,73	765,67	279,59	1.204,79	5.497,47
Percile	7,26	4,76	7,45	13,04	12,00	-	61,04	995,10	1.100,65
Pisoniano	4,18	2,53	2,20	-	-	-	-	-	8,91
Poli	164,32	118,60	80,45	30,57	47,99	29,09	79,60	295,07	845,69
Pomezia	2,48	24,00	111,66	247,90	277,85	463,95	656,55	659,10	2.443,49
Ponzano Romano	76,83	129,92	160,66	177,30	153,47	353,43	397,37	557,72	2.006,70
Riano	118,26	51,80	124,59	100,31	49,74	199,61	84,50	1.072,20	1.801,01
Rignano Flaminio	197,83	230,86	386,42	207,06	307,09	421,17	472,30	642,56	2.865,29
Riofreddo	2,59	1,34	7,67	9,09	-	40,87	-	-	61,56
Rocca Canterano	12,28	54,10	225,81	105,28	135,02	77,48	57,14	363,39	1.030,50
Rocca di Cave	32,87	29,23	36,84	39,63	31,20	42,20	-	343,70	555,67
Rocca di Papa	206,79	80,75	71,82	26,77	62,77	155,38	201,42	2.100,30	2.906,00
Roccagiovine	30,24	24,88	29,54	12,61	38,37	21,05	-	366,66	523,35
Rocca Priora	46,41	26,64	43,82	23,90	55,51	126,46	83,93	417,28	823,95
Rocca Santo Stefano	25,83	38,59	183,00	83,41	13,30	-	-	-	344,13
Roiate	65,63	42,19	24,86	6,00	-	29,50	-	184,64	352,82
Roma	176,97	282,23	1.170,61	1.938,96	3.703,09	6.290,84	6.359,48	31.807,01	51.729,19
Roviano	97,12	47,37	40,15	-	12,50	61,00	-	-	258,14
Sacrofano	74,49	139,84	175,79	94,46	126,93	137,01	141,00	819,28	1.708,80
Sambuci	54,78	33,70	12,40	32,10	-	36,49	69,21	204,59	443,27
San Cesareo	303,90	194,87	139,21	71,33	48,12	29,45	122,00	-	908,88
San Gregorio da Sassola	108,63	168,73	134,24	109,24	91,48	122,25	50,70	1.633,24	2.418,51
San Polo dei Cavalieri	261,52	199,72	250,21	79,36	47,53	24,50	-	1.979,66	2.842,50
Santa Marinella	6,42	30,64	117,01	81,97	167,19	392,28	359,45	1.027,54	2.182,50
Sant'Angelo Romano	168,26	280,98	415,29	111,92	10,00	-	97,00	412,81	1.496,26
Sant'Oreste	121,78	207,69	307,06	331,36	520,17	611,99	285,83	1.233,69	3.619,57
San Vito Romano	198,17	96,07	58,89	25,73	25,82	38,23	70,02	-	512,93
Saracinesco	17,89	28,20	51,67	39,40	25,59	57,38	-	132,37	352,50
Segni	178,28	165,70	319,69	373,25	465,73	422,68	144,46	2.260,00	4.329,79
Subiaco	152,53	225,05	253,94	79,56	20,00	41,67	99,13	2.975,39	3.847,27
Tivoli	552,54	242,10	259,35	165,54	327,10	331,92	324,40	1.107,81	3.310,76
Tolfa	36,06	108,84	422,24	635,76	569,90	930,92	497,90	10.366,70	13.568,32
Torrina Tiberina	47,26	58,89	60,15	62,90	58,00	229,99	60,00	-	577,19
Trevignano Romano	15,82	44,46	164,76	52,08	67,43	211,39	67,70	-	623,64
Vallepia	0,35	3,37	37,64	27,23	27,07	-	-	732,63	828,29
Vallinfreda	0,92	1,27	14,79	-	19,81	133,12	51,82	534,49	756,22
Valmontone	249,48	336,87	288,85	148,79	147,70	205,50	219,15	-	1.596,34
Velletri	1.342,37	1.256,63	1.208,42	540,59	521,18	381,71	308,93	1.382,90	6.942,73
Vicovaro	125,37	104,56	122,37	66,13	28,99	-	71,70	1.729,19	2.248,31
Vivaro Romano	1,05	-	6,88	15,10	10,00	-	-	-	33,03
Zagarolo	135,74	94,48	88,40	74,46	76,19	-	-	158,92	628,19
TOTALE	15.289,98	15.891,52	24.002,72	17.460,39	19.763,47	26.389,34	21.058,03	147.688,97	287.544,42
ZONE ALTIMETRICHE									
Montagna	2.327,03	2.328,05	3.494,40	1.941,49	1.741,84	1.787,78	1.325,16	41.405,28	56.351,03
Collina	12.560,30	12.799,31	17.921,37	11.807,60	11.977,57	15.395,03	11.624,19	65.109,91	159.195,28
Pianura	402,65	764,16	2.586,95	3.711,30	6.044,06	9.206,53	8.108,68	41.173,78	71.998,11
TOTALE	15.289,98	15.891,52	24.002,72	17.460,39	19.763,47	26.389,34	21.058,03	147.688,97	287.544,42

Tavola 4.9 - Aziende per classe di superficie agricola utilizzata (SAU), comune e zona altimetrica

COMUNI ZONE ALTIMETRICHE	CLASSI DI SUPERFICIE AGRICOLA UTILIZZATA (in ettari)									Totale
	Senza superficie	Meno di 1	1 -- 2	2 -- 5	5 -- 10	10 -- 20	20 -- 50	50 -- 100	100 ed oltre	
Affile	16	352	43	8	-	-	-	-	1	420
Agosta	1	51	13	1	1	-	-	-	-	67
Albano Laziale	1	313	47	44	14	8	2	1	-	430
Allumiere	-	617	167	85	29	8	14	4	5	929
Anguillara Sabazia	1	3	5	26	26	36	24	3	4	128
Anticoli Corrado	1	426	36	11	1	-	1	-	1	477
Anzio	1	21	23	21	12	5	6	3	1	93
Arcinazzo Romano	5	125	14	-	-	-	-	-	1	145
Ardea	2	412	222	184	35	10	18	-	4	887
Ariccia	1	407	60	42	13	2	8	-	-	533
Arsoli	1	111	24	10	1	-	4	-	1	152
Artena	17	384	94	61	14	21	7	1	1	600
Bellegra	-	236	83	33	4	1	-	-	-	357
Bracciano	3	62	61	82	26	27	22	8	11	302
Camerata Nuova	-	39	16	13	2	-	2	-	1	73
Campagnano di Roma	1	70	69	39	11	15	16	5	1	227
Canale Monterano	19	327	120	76	18	16	7	1	1	585
Canterano	19	109	23	18	3	-	1	-	-	173
Capena	-	297	149	92	27	11	10	4	1	591
Capranica Prenestina	-	-	3	5	4	2	1	-	1	16
Carpineto Romano	13	657	212	97	27	9	3	-	1	1.019
Casape	-	37	49	19	4	1	-	-	-	110
Castel Gandolfo	-	68	14	3	2	2	-	-	-	89
Castel Madama	1	630	161	67	17	9	2	4	1	892
Castelnuovo di Porto	-	294	64	50	13	12	11	2	3	449
Castel San Pietro Romano	12	141	16	6	2	1	6	1	1	186
Cave	15	449	91	35	3	3	2	-	-	598
Cerreto Laziale	-	66	9	-	3	1	-	-	1	80
Cervara di Roma	5	56	35	16	4	-	-	-	1	117
Cerveteri	4	177	252	462	194	65	18	3	8	1.183
Ciampino	-	56	9	9	5	2	-	1	-	82
Ciciliano	1	92	11	9	1	4	4	-	1	123
Cineto Romano	5	173	33	8	-	-	-	-	-	219
Civitavecchia	2	264	107	95	60	35	17	6	2	588
Civitella San Paolo	2	257	55	36	11	7	8	-	1	377
Colleferro	6	57	19	19	9	9	3	5	3	130
Colonna	-	13	4	4	4	-	1	1	-	27
Fiano Romano	-	478	123	81	32	17	8	4	3	746
Filacciano	6	111	16	21	6	3	1	-	-	164
Fiumicino	-	29	60	170	135	104	42	9	20	569
Formello	-	274	84	45	21	14	5	1	1	445
Frascati	-	568	71	69	20	11	7	-	1	747
Galliciano nel Lazio	1	693	82	26	6	1	3	-	2	814
Gavignano	12	235	31	32	18	11	7	4	2	352
Genazzano	2	868	144	73	18	11	6	2	1	1.125
Genzano di Roma	-	773	135	79	18	4	1	-	-	1.010
Gerano	1	177	24	6	2	2	-	-	-	212
Gorga	-	50	22	33	13	1	-	-	1	120
Grottaferrata	1	320	35	16	7	6	3	-	-	388
Guidonia Montecelio	-	393	60	44	13	3	5	7	5	530
Jenne	-	20	6	1	-	-	-	-	1	28
Labico	2	248	54	11	3	1	5	-	1	325
Ladispoli	-	22	47	103	39	6	1	-	-	218
Lanuvio	1	1.005	200	81	25	13	6	1	2	1.334
Lariano	2	595	48	20	5	-	-	-	-	670
Licenza	-	79	12	7	-	1	-	-	1	100
Magliano Romano	1	120	86	106	2	4	7	2	3	331
Mandela	-	82	28	10	-	-	-	1	2	123
Manziana	1	143	78	37	15	-	3	1	1	279
Marano Equo	20	32	1	1	-	-	-	-	-	54
Marcellina	-	307	157	128	17	5	2	-	1	617
Marino	-	288	45	24	8	7	7	1	-	380
Mazzano Romano	9	303	152	57	10	4	4	-	1	540
Mentana	1	864	203	79	15	13	-	1	-	1.176
Montecompatri	13	424	53	18	7	2	2	1	2	522
Monte flavio	-	237	62	9	-	-	-	-	1	309
Montelanico	2	343	37	10	12	4	-	-	1	409

Tavola 4.9 - Aziende per classe di superficie agricola utilizzata (SAU), comune e zona altimetrica

COMUNI ZONE ALTIMETRICHE	CLASSI DI SUPERFICIE AGRICOLA UTILIZZATA (in ettari)									Totale
	Senza superficie	Meno di 1	1 -- 2	2 -- 5	5 -- 10	10 -- 20	20 -- 50	50 -- 100	100 ed oltre	
Montelibretti	-	541	419	218	64	15	7	3	1	1.268
Monte Porzio Catone	9	132	30	16	10	4	2	1	-	204
Monterotondo	3	819	115	45	16	8	8	7	3	1.024
Montorio Romano	-	242	142	118	25	3	4	1	-	535
Moricone	1	158	126	140	48	7	-	-	-	480
Morlupo	-	392	125	71	9	2	3	1	1	604
Nazzano	1	99	35	39	5	5	2	-	1	187
Nemi	-	28	7	3	-	-	-	-	-	38
Nerola	-	202	120	111	22	13	5	-	1	474
Nettuno	4	107	26	46	10	7	-	1	-	201
Olevano Romano	4	1.315	260	96	12	4	-	-	-	1.691
Palestrina	1	568	105	47	30	16	8	-	1	776
Palombara Sabina	8	2.064	445	239	80	21	24	6	1	2.888
Percile	2	20	3	4	-	-	2	-	1	32
Pisoniano	2	41	-	-	-	-	-	-	-	43
Poli	1	389	77	21	5	3	-	2	-	498
Pomezia	-	13	11	38	37	18	12	9	3	141
Ponzano Romano	1	121	96	44	21	10	10	6	2	311
Riano	-	305	37	41	12	6	2	1	5	409
Rignano Flaminio	3	459	154	99	29	18	16	4	3	785
Riofreddo	9	4	2	2	1	-	1	-	-	19
Rocca Canterano	7	48	45	45	10	4	2	-	1	162
Rocca di Cave	1	79	21	14	5	1	1	-	-	122
Rocca di Papa	95	505	30	13	4	4	4	1	1	657
Roccagiovine	33	54	5	3	1	1	1	1	-	99
Rocca Priora	10	118	12	12	4	3	1	-	-	160
Rocca Santo Stefano	-	118	17	9	2	-	-	-	-	146
Roiate	15	149	24	3	1	-	1	-	1	194
Roma	9	453	221	364	285	213	188	78	82	1.893
Roviano	1	277	10	1	-	-	1	-	-	290
Sacrofano	1	209	85	55	18	6	4	3	2	383
Sambuci	2	168	15	2	2	1	-	1	-	191
San Cesareo	1	773	115	40	9	3	1	1	-	943
San Gregorio da Sassola	-	220	113	44	12	4	5	-	3	401
San Polo dei Cavalieri	5	630	134	70	7	3	-	-	2	851
Santa Marinella	-	36	19	23	9	11	10	4	2	114
Sant'Angelo Romano	3	391	175	119	15	-	-	-	1	704
Sant'Oreste	3	312	123	88	49	37	12	3	3	630
San Vito Romano	8	582	35	7	3	1	-	-	-	636
Saracinesco	19	53	7	8	-	1	-	-	-	88
Segni	4	458	116	87	47	27	8	2	1	750
Subiaco	28	437	105	41	4	2	1	1	1	620
Tivoli	3	1.627	172	78	26	21	11	5	2	1.945
Tolfa	15	80	86	124	82	35	25	8	8	463
Torrita Tiberina	2	127	35	13	6	5	5	-	-	193
Trevignano Romano	1	44	32	31	9	4	6	1	-	128
Vallepietra	-	3	6	10	2	-	-	-	1	22
Vallinfreda	2	3	1	4	-	2	4	2	1	19
Valmontone	1	713	212	84	18	9	7	3	-	1.047
Velletri	8	3.587	569	284	74	28	12	4	4	4.570
Vicovaro	-	306	61	31	8	1	-	1	3	411
Vivaro Romano	-	3	-	3	2	1	-	-	-	9
Zagarolo	-	323	49	23	9	5	-	-	1	410
TOTALE	556	38.835	9.554	6.354	2.226	1.163	759	249	254	59.950
ZONE ALTIMETRICHE										
Montagna	229	6.243	1.246	628	179	78	44	13	31	8.691
Collina	311	31.557	7.745	4.903	1.533	728	449	136	113	47.475
Pianura	16	1.035	563	823	514	357	266	100	110	3.784
TOTALE	556	38.835	9.554	6.354	2.226	1.163	759	249	254	59.950

Tavola 4.10 - Superficie agricola utilizzata (SAU) per classe di SAU, comune e zona altimetrica (superficie in ettari)

COMUNI ZONE ALTIMETRICHE	CLASSI DI SUPERFICIE AGRICOLA UTILIZZATA								Totale
	Meno di 1	1 -- 2	2 -- 5	5 -- 10	10 -- 20	20 -- 50	50 -- 100	100 ed oltre	
Affile	129,79	55,67	25,24	-	-	-	-	123,65	334,35
Agosta	21,13	16,98	3,25	6,14	-	-	-	-	47,50
Albano Laziale	120,72	64,24	135,71	93,74	108,70	56,73	60,00	-	639,84
Allumiere	322,67	227,60	273,29	194,42	111,08	407,69	256,38	3.349,20	5.142,33
Anguillara Sabazia	1,70	8,29	88,18	212,90	516,56	677,17	177,53	611,01	2.293,34
Anticoli Corrado	131,95	50,47	36,27	6,06	-	32,63	-	725,00	982,38
Anzio	10,18	29,44	73,48	81,09	56,30	170,19	188,34	336,20	945,22
Arcinazzo Romano	27,06	15,61	-	-	-	-	-	752,47	795,14
Ardea	191,31	283,37	509,68	217,76	119,88	570,75	-	443,00	2.335,75
Ariccia	128,48	82,67	124,99	89,75	22,01	287,60	-	-	735,50
Arsoi	42,82	29,91	25,53	6,00	-	121,49	-	100,00	325,75
Artena	140,49	127,65	177,02	105,95	299,16	185,60	75,82	127,65	1.239,34
Bellegra	92,48	102,97	76,70	23,20	13,00	-	-	-	308,35
Bracciano	31,50	85,38	265,24	184,81	352,58	654,01	557,79	5.039,92	7.171,23
Camerata Nuova	18,74	23,60	42,40	15,20	-	47,40	-	1.956,00	2.103,34
Campagnano di Roma	35,28	99,39	119,24	82,12	201,52	414,03	311,50	174,00	1.437,08
Canale Monterano	159,84	170,01	224,52	122,41	213,28	204,16	52,85	316,00	1.463,07
Canterano	50,16	31,53	55,41	18,60	-	22,00	-	-	177,70
Capena	159,21	203,39	256,26	186,80	150,64	372,24	225,52	146,28	1.700,34
Capranica Prenestina	-	3,80	14,20	25,10	21,50	36,00	-	406,73	507,33
Carpineto Romano	282,28	289,21	294,82	187,28	122,95	76,42	-	1.483,00	2.735,96
Casape	22,12	71,19	56,68	21,87	10,00	-	-	-	181,86
Castel Gandolfo	27,25	18,94	13,10	14,00	29,10	-	-	-	102,39
Castel Madama	265,18	219,81	201,27	112,28	137,87	48,48	238,22	510,00	1.733,11
Castelnuovo di Porto	132,81	85,99	148,37	95,07	169,20	333,51	143,87	597,50	1.706,32
Castel San Pietro Romano	56,51	19,77	19,91	18,35	19,15	191,22	78,98	115,00	518,89
Cave	165,44	115,67	97,42	21,22	46,78	71,86	-	-	518,39
Cerreto Laziale	18,94	11,88	-	19,32	12,63	-	-	250,00	312,77
Cervara di Roma	27,85	48,48	46,05	22,13	-	-	-	1.154,00	1.298,51
Cerveteri	116,28	340,01	1.440,45	1.332,70	813,00	531,87	247,00	1.582,03	6.403,34
Ciampino	23,98	11,30	27,43	37,23	27,00	-	60,00	-	186,94
Ciciliano	34,33	16,28	30,21	8,85	57,70	140,15	-	252,89	540,41
Cineto Romano	68,53	43,08	17,14	-	-	-	-	-	128,75
Civitavecchia	115,89	144,63	290,50	414,23	456,70	549,63	444,23	356,18	2.771,99
Civitella San Paolo	122,19	70,37	101,82	70,92	86,50	193,74	-	180,00	825,54
Colleferro	26,13	26,74	58,39	66,48	126,08	89,23	362,32	737,00	1.492,37
Colonna	7,59	5,15	13,81	24,50	-	24,00	90,00	-	165,05
Fiano Romano	223,89	167,33	244,56	213,30	247,62	200,07	269,21	422,60	1.988,58
Filacciano	50,22	22,82	60,77	40,92	38,93	20,73	-	-	234,39
Fiumicino	15,91	86,77	543,00	927,56	1.406,65	1.358,37	695,80	5.996,78	11.030,84
Formello	159,18	108,67	136,67	143,36	177,58	157,75	59,00	106,00	1.048,21
Frascati	185,20	95,18	210,67	137,46	146,28	232,49	-	116,40	1.123,68
Galliciano nel Lazio	273,39	103,93	79,95	48,04	12,50	93,25	-	851,59	1.462,65
Gavignano	76,36	38,56	97,85	124,42	157,25	190,87	254,92	636,80	1.577,03
Genazzano	335,21	188,08	222,86	127,87	150,19	168,30	165,60	110,00	1.468,11
Genzano di Roma	279,85	179,68	225,87	118,13	50,44	21,00	-	-	874,97
Gerano	64,44	32,95	16,49	10,98	26,67	-	-	-	151,53
Gorga	30,44	32,27	104,62	83,31	11,17	-	-	799,78	1.061,59
Grottaferrata	94,37	46,44	47,17	47,00	84,49	76,70	-	-	396,17
Guidonia Montecelio	165,98	80,44	127,57	83,33	40,50	147,95	481,24	1.015,05	2.142,06
Jenne	9,35	7,85	2,40	-	-	-	-	1.166,62	1.186,22
Labico	97,37	73,01	31,55	23,90	12,95	161,91	-	158,20	558,89
Ladispoli	10,96	70,13	327,16	267,50	79,60	21,00	-	-	776,35
Lanuvio	437,70	264,36	236,75	165,49	180,91	171,94	82,00	549,95	2.089,10
Lariano	188,96	63,53	56,46	31,52	-	-	-	-	340,47
Licenza	26,90	14,44	17,19	-	18,24	-	-	436,59	513,36
Magliano Romano	68,47	117,11	279,35	14,50	54,97	269,00	105,29	329,97	1.238,66
Mandela	36,85	39,65	25,26	-	-	-	51,00	500,75	653,51
Manziana	61,44	105,99	114,50	105,08	-	118,65	54,12	334,35	894,13
Marano Equo	8,50	1,55	2,09	-	-	-	-	-	12,14
Marcellina	154,55	215,05	375,30	108,85	54,60	48,46	-	846,84	1.803,65
Marino	99,49	59,31	72,33	49,44	102,46	218,41	87,00	-	688,44
Mazzano Romano	139,73	193,34	160,58	73,30	45,20	138,70	-	258,43	1.009,28
Mentana	385,75	262,15	220,92	106,67	176,30	-	76,57	-	1.228,36
Montecompatri	136,98	70,00	56,36	45,17	21,50	49,07	81,00	443,75	903,83
Monteflavio	95,40	84,56	24,86	-	-	-	-	151,00	355,82
Montelanico	120,97	55,04	28,55	88,47	58,89	-	-	401,39	753,31

Tavola 4.10 - Superficie agricola utilizzata (SAU) per classe di SAU, comune e zona altimetrica (superficie in ettari)

COMUNI ZONE ALTIMETRICHE	CLASSI DI SUPERFICIE AGRICOLA UTILIZZATA								Totale
	Meno di 1	1 -- 2	2 -- 5	5 -- 10	10 -- 20	20 -- 50	50 -- 100	100 ed oltre	
Montelibretti	297,44	557,54	671,10	429,45	213,13	216,46	211,17	269,05	2.865,34
Monte Porzio Catone	45,71	41,84	45,30	77,38	66,52	60,69	61,20	-	398,64
Monterotondo	328,34	159,63	126,26	104,73	103,07	270,00	439,62	988,49	2.520,14
Montorio Romano	126,52	204,98	356,33	164,51	40,95	111,55	60,00	-	1.064,84
Moricone	74,75	183,18	441,76	316,76	81,84	-	-	-	1.098,29
Morlupo	190,01	161,40	210,17	58,03	38,50	84,20	62,30	289,00	1.093,61
Nazzano	45,72	46,78	115,75	34,82	58,82	79,50	-	103,78	485,17
Nemi	11,83	9,87	6,45	-	-	-	-	-	28,15
Nerola	102,09	170,18	335,29	149,80	169,77	155,66	-	222,89	1.305,68
Nettuno	45,93	33,86	149,31	72,79	83,30	-	60,00	-	445,19
Olevano Romano	548,20	344,01	276,60	79,38	58,01	-	-	-	1.306,20
Palestrina	247,57	138,29	141,73	213,85	232,10	227,20	-	108,00	1.308,74
Palombara Sabina	832,98	602,51	713,43	557,77	279,32	706,71	416,26	119,55	4.228,53
Percile	7,27	3,72	15,07	-	-	69,05	-	450,00	545,11
Pisoniano	3,67	-	-	-	-	-	-	-	3,67
Poli	164,45	104,66	55,15	35,88	36,01	-	147,27	-	543,42
Pomezia	8,74	13,36	116,28	269,52	241,10	380,95	628,88	568,40	2.227,23
Ponzano Romano	79,54	130,28	128,89	149,51	140,10	338,47	347,10	323,72	1.637,61
Riano	113,41	52,84	117,91	82,21	91,65	70,97	81,00	609,64	1.219,63
Rignano Flaminio	207,96	211,51	302,23	203,72	251,95	494,64	262,05	445,08	2.379,14
Riofreddo	1,73	3,18	5,47	9,04	-	40,37	-	-	59,79
Rocca Canterano	28,96	64,95	132,21	65,32	53,02	56,23	-	185,46	586,15
Rocca di Cave	32,78	28,90	44,01	32,83	16,60	42,20	-	-	197,32
Rocca di Papa	157,03	38,39	35,05	25,74	57,07	145,39	88,00	125,03	671,70
Roccagiovine	15,05	6,87	7,08	7,59	13,00	21,05	79,25	-	149,89
Rocca Priora	43,21	15,16	36,40	31,11	41,60	48,06	-	-	215,54
Rocca Santo Stefano	45,30	22,15	22,30	15,60	-	-	-	-	105,35
Roiate	65,98	29,60	8,50	5,95	-	23,00	-	140,07	273,10
Roma	205,55	297,86	1.148,58	1.992,94	2.816,09	5.945,07	5.365,09	19.270,97	37.042,15
Roviano	59,79	12,21	2,80	-	-	38,00	-	-	112,80
Sacrofano	96,61	117,84	151,82	131,89	70,30	127,70	231,05	326,84	1.254,05
Sambuci	53,31	19,81	5,70	15,90	13,17	-	69,21	-	177,10
San Cesareo	301,58	155,83	130,11	57,74	37,16	40,00	67,00	-	789,42
San Gregorio da Sassola	117,53	150,38	127,32	82,60	53,80	161,11	-	762,55	1.455,29
San Polo dei Cavalieri	257,95	179,15	200,00	45,49	30,77	-	-	800,93	1.514,29
Santa Marinella	19,12	23,08	69,80	51,55	147,00	358,26	295,37	828,11	1.792,29
Sant'Angelo Romano	200,08	238,81	355,98	89,60	-	-	-	169,75	1.054,22
Sant'Oreste	144,60	169,30	274,03	343,91	542,93	397,33	177,38	638,31	2.687,79
San Vito Romano	203,69	45,03	18,03	24,52	10,00	-	-	-	301,27
Saracinesco	23,30	11,10	26,46	-	11,25	-	-	-	72,11
Segni	175,96	159,86	280,20	352,54	343,23	234,26	142,16	945,68	2.633,89
Subiaco	169,75	132,42	114,29	21,35	21,11	41,67	60,00	1.414,07	1.974,66
Tivoli	547,03	228,23	240,81	193,24	272,49	364,59	326,82	305,00	2.478,21
Tolfa	41,87	122,97	379,45	568,27	502,85	762,04	589,97	4.230,59	7.198,01
Torrita Tiberina	56,00	45,20	44,45	39,50	80,20	147,55	-	-	412,90
Trevignano Romano	22,66	45,87	87,06	54,14	54,81	180,23	60,70	-	505,47
Vallepietra	1,05	8,09	33,91	12,00	-	-	-	138,31	193,36
Vallinfreda	0,84	1,27	14,79	-	30,61	149,37	166,54	186,09	549,51
Valmontone	258,94	285,75	251,00	117,79	112,51	193,21	188,99	-	1.408,19
Velletri	1.273,65	776,42	809,12	524,40	364,46	376,25	256,70	528,96	4.909,96
Vicovaro	129,34	75,70	89,54	58,39	17,69	-	71,62	725,83	1.168,11
Vivaro Romano	1,05	-	6,88	15,10	10,00	-	-	-	33,03
Zagarolo	135,05	66,35	65,02	54,96	66,89	-	-	150,03	538,30
TOTALE	15.731,09	12.878,83	19.076,82	15.365,16	15.633,51	23.533,41	17.045,80	73.827,73	193.092,35
ZONE ALTIMETRICHE									
Montagna	2.359,42	1.673,45	1.875,03	1.246,13	1.030,85	1.339,96	894,70	16.283,11	26.702,65
Collina	12.894,05	10.460,72	14.661,46	10.557,37	9.879,34	13.768,12	9.212,99	30.929,27	112.363,32
Pianura	477,62	744,66	2.540,33	3.561,66	4.723,32	8.425,33	6.938,11	26.615,35	54.026,38
TOTALE	15.731,09	12.878,83	19.076,82	15.365,16	15.633,51	23.533,41	17.045,80	73.827,73	193.092,35

Tavola 4.11 - Superficie aziendale secondo l'utilizzazione dei terreni per comune e zona altimetrica (superficie in ettari)

COMUNI ZONE ALTIMETRICHE	SUPERFICIE AGRICOLA UTILIZZATA				Arboricultu- ra da legno	SUPERFICIE AGRARIA NON UTILIZZATA			Altra superficie	Totale
	Seminativi	Coltivazioni legnose agrarie	Prati permanenti e pascoli	Totale		Boschi	Totale	Di cui destinata ad attività ricreative		
Affile	32,51	132,30	169,54	334,35	0,43	148,82	115,95	-	1,41	600,96
Agosta	12,65	13,88	20,97	47,50	-	213,03	3,35	-	0,90	264,78
Albano Laziale	106,75	521,18	11,91	639,84	1,30	6,65	16,63	0,61	62,85	727,27
Allumiere	791,44	318,17	4.032,72	5.142,33	-	3.574,06	38,84	5,00	137,36	8.892,59
Anguillara Sabazia	2.046,82	25,03	221,49	2.293,34	-	52,92	77,58	59,20	144,56	2.568,40
Anticoli Corrado	60,30	83,10	838,98	982,38	-	220,73	124,43	1,14	2,66	1.330,20
Anzio	853,21	43,01	49,00	945,22	-	263,20	43,83	-	107,41	1.359,66
Arcinazzo Romano	-	30,36	764,78	795,14	-	621,87	177,28	-	-	1.594,29
Ardea	1.264,97	367,72	703,06	2.335,75	13,88	65,05	150,94	28,05	128,76	2.694,38
Ariccia	188,40	445,41	101,69	735,50	-	39,29	21,46	6,00	61,37	857,62
Arsoli	26,77	79,01	219,97	325,75	11,86	256,09	542,02	1,00	16,72	1.152,44
Artena	955,49	92,99	190,86	1.239,34	0,92	54,04	70,57	-	72,36	1.437,23
Bellegra	3,67	248,31	56,37	308,35	-	40,20	163,47	-	0,30	512,32
Bracciano	4.056,73	540,65	2.573,85	7.171,23	1.180,70	3.127,49	45,58	-	315,42	11.840,42
Camerata Nuova	74,98	5,42	2.022,94	2.103,34	-	1.762,10	0,28	-	154,88	4.020,60
Campagnano di Roma	772,11	68,51	596,46	1.437,08	-	67,87	21,64	-	31,96	1.558,55
Canale Monterano	348,41	260,10	854,56	1.463,07	3,53	1.165,19	59,41	6,00	56,18	2.747,38
Canterano	52,39	35,96	89,35	177,70	1,70	211,12	77,79	-	34,59	502,90
Capena	1.090,62	399,96	209,76	1.700,34	5,64	56,40	141,13	-	48,69	1.952,20
Capranica Prenestina	9,50	12,40	485,43	507,33	1,00	793,30	100,50	0,50	49,75	1.451,88
Carpineto Romano	4,75	640,65	2.090,56	2.735,96	-	3.629,95	156,85	-	1.212,08	7.734,84
Casape	-	171,86	10,00	181,86	-	17,20	76,24	-	12,97	288,27
Castel Gandolfo	20,73	81,11	0,55	102,39	-	0,77	9,14	1,74	11,91	124,21
Castel Madama	280,22	659,03	793,86	1.733,11	-	290,18	53,26	-	60,32	2.136,87
Castelnuovo di Porto	633,69	238,12	834,51	1.706,32	1,80	190,63	67,27	5,60	64,48	2.030,50
Castel San Pietro Romano	57,13	95,49	366,27	518,89	-	179,51	44,70	-	1,15	744,25
Cave	217,44	195,00	105,95	518,39	2,12	125,60	18,36	0,70	52,06	716,53
Cerreto Laziale	36,27	15,95	260,55	312,77	-	76,78	203,31	-	9,73	602,59
Cervara di Roma	-	62,60	1.235,91	1.298,51	-	1.004,22	49,75	-	17,99	2.370,47
Cerveteri	3.787,14	1.301,92	1.314,28	6.403,34	3,34	2.211,94	124,83	2,90	529,25	9.272,70
Ciampino	4,51	179,03	3,40	186,94	-	-	2,08	-	26,33	215,35
Ciciliano	35,44	62,44	442,53	540,41	-	193,69	80,49	1,60	27,62	842,21
Cineto Romano	1,26	123,52	3,97	128,75	2,52	13,25	30,69	-	0,24	175,45
Civitavecchia	1.684,49	148,16	939,34	2.771,99	0,30	276,32	112,89	1,04	162,31	3.323,81
Civitella San Paolo	224,75	328,16	272,63	825,54	4,80	114,88	48,77	-	55,46	1.049,45
Colleferro	856,87	22,45	613,05	1.492,37	0,20	59,93	30,88	-	108,66	1.692,04
Colonna	3,70	159,15	2,20	165,05	-	7,80	38,98	-	24,36	236,19
Fiano Romano	1.191,89	355,98	440,71	1.988,58	2,10	159,25	38,35	1,24	135,49	2.323,77
Filacciano	108,43	85,88	40,08	234,39	-	98,20	18,52	-	21,43	372,54
Fiumicino	9.831,33	184,98	1.014,53	11.030,84	3,60	1.030,20	160,06	10,20	1.019,68	13.244,38
Formello	455,18	270,78	322,25	1.048,21	-	36,57	4,10	1,03	34,48	1.123,36
Frascati	117,20	980,48	26,00	1.123,68	640,00	149,99	40,67	3,86	145,24	2.099,58
Galliano nel Lazio	887,56	351,82	223,27	1.462,65	-	347,96	14,98	0,02	78,90	1.904,49
Gavignano	595,46	174,15	807,42	1.577,03	0,09	73,55	63,96	0,50	71,74	1.786,37
Genazzano	577,53	461,84	428,74	1.468,11	0,50	117,34	77,74	1,50	81,54	1.745,23
Genzano di Roma	97,62	771,83	5,52	874,97	-	12,00	203,76	5,65	92,37	1.183,10
Gerano	26,66	63,99	60,88	151,53	-	105,24	93,08	0,24	4,49	354,34
Gorga	10,78	45,89	1.004,92	1.061,59	-	2.250,66	0,41	-	149,44	3.462,10
Grottaferrata	87,23	306,33	2,61	396,17	-	20,66	18,92	4,70	30,90	466,65
Guidonia Montecelio	1.670,03	357,32	114,71	2.142,06	-	25,97	46,73	1,82	63,72	2.278,48
Jenne	0,30	-	1.185,92	1.186,22	-	984,86	1,00	1,00	2,00	2.174,08
Labico	280,06	183,30	95,53	558,89	2,41	64,65	22,21	-	24,47	672,63
Ladispoli	626,89	130,56	18,90	776,35	0,50	-	51,92	0,20	106,11	934,88
Lanuvio	610,99	1.469,57	8,54	2.089,10	0,60	6,12	102,87	2,78	172,98	2.371,67
Lariano	105,01	220,07	15,39	340,47	-	824,62	23,54	8,00	50,26	1.238,89
Licenza	127,93	42,12	343,31	513,36	-	390,25	6,71	-	0,95	911,27
Magliano Romano	465,66	92,66	680,34	1.238,66	0,99	339,20	131,73	-	5,22	1.715,80
Mandela	116,33	99,51	437,67	653,51	8,14	122,47	37,50	-	2,68	824,30
Manziana	122,29	215,88	555,96	894,13	4,64	935,81	28,72	-	117,73	1.981,03
Marano Equo	7,79	3,05	1,30	12,14	-	66,51	24,33	0,20	0,31	103,29
Marcellina	0,39	932,86	870,40	1.803,65	-	322,54	12,87	1,70	77,23	2.216,29
Marino	129,09	549,29	10,06	688,44	-	3,37	25,78	3,50	88,57	806,16
Mazzano Romano	433,79	311,37	264,12	1.009,28	75,01	457,03	98,71	-	85,47	1.725,50
Mentana	237,64	733,23	257,49	1.228,36	-	599,63	125,95	-	45,72	1.999,66
Montecompatri	623,99	237,31	42,53	903,83	1,70	154,44	31,72	1,01	53,39	1.145,08
Monteflavio	0,88	144,22	210,72	355,82	0,10	1.577,55	108,04	3,93	48,84	2.090,35
Montelanico	84,26	214,86	454,19	753,31	0,10	1.880,21	6,77	-	8,60	2.648,99

Tavola 4.11 - Superficie aziendale secondo l'utilizzazione dei terreni per comune e zona altimetrica (superficie in ettari)

COMUNI ZONE ALTIMETRICHE	SUPERFICIE AGRICOLA UTILIZZATA				Arboricoltura da legno	SUPERFICIE AGRARIA NON UTILIZZATA			Altra superficie	Totale
	Seminativi	Coltivazioni legnose agrarie	Prati permanenti e pascoli	Totale		Totale	Di cui destinata ad attività ricreative			
Montelibretti	648,75	2.161,29	55,30	2.865,34	5,23	37,96	33,56	-	28,46	2.970,55
Monte Porzio Catone	59,70	337,44	1,50	398,64	-	55,27	5,84	-	37,18	496,93
Monterotondo	1.302,60	509,79	707,75	2.520,14	16,93	374,79	62,57	-	198,82	3.173,25
Montorio Romano	37,49	934,98	92,37	1.064,84	1,76	140,29	134,42	-	11,13	1.352,44
Moricone	17,32	1.080,01	0,96	1.098,29	-	463,12	67,41	0,60	39,38	1.668,20
Morlupo	187,33	455,80	450,48	1.093,61	-	59,61	59,28	1,20	72,51	1.285,01
Nazzano	201,82	117,58	165,77	485,17	-	154,25	38,38	19,47	22,36	700,16
Nemi	22,04	6,11	-	28,15	-	11,50	23,03	1,00	7,04	69,72
Nerola	25,33	1.022,42	257,93	1.305,68	-	113,07	9,60	2,66	71,07	1.499,42
Nettuno	279,25	148,14	17,80	445,19	1,24	2,90	19,12	-	58,56	527,01
Olevano Romano	220,14	854,95	231,11	1.306,20	0,80	74,89	195,81	-	75,55	1.653,25
Palestrina	750,24	367,24	191,26	1.308,74	2,20	261,80	43,36	3,00	76,00	1.692,10
Palombara Sabina	849,84	2.949,33	429,36	4.228,53	1,16	1.046,15	108,70	11,80	112,93	5.497,47
Percile	102,80	4,38	437,93	545,11	0,10	555,39	0,05	-	-	1.100,65
Pisoniano	0,42	3,25	-	3,67	-	0,89	4,32	-	0,03	8,91
Poli	56,78	399,36	87,28	543,42	-	240,03	49,87	-	12,37	845,69
Pomezia	1.929,81	154,73	142,69	2.227,23	-	74,07	30,36	1,00	111,83	2.443,49
Ponzano Romano	1.184,08	142,63	310,90	1.637,61	2,01	240,81	42,76	2,84	83,51	2.006,70
Riano	663,58	146,94	409,11	1.219,63	-	383,24	77,87	-	120,27	1.801,01
Rignano Flaminio	1.069,46	411,22	898,46	2.379,14	0,10	237,44	167,63	9,04	80,98	2.865,29
Riofreddo	46,30	1,05	12,44	59,79	-	-	0,86	-	0,91	61,56
Rocca Canterano	213,84	31,67	340,64	586,15	-	411,46	30,99	-	1,90	1.030,50
Rocca di Cave	28,70	56,65	111,97	197,32	0,80	133,83	216,52	0,70	7,20	555,67
Rocca di Papa	230,16	161,13	280,41	671,70	0,10	2.177,96	15,80	1,36	40,44	2.906,00
Roccagiovine	0,04	37,20	112,65	149,89	-	328,60	44,86	-	-	523,35
Rocca Priora	8,89	28,01	178,64	215,54	0,30	594,39	6,80	-	6,92	823,95
Rocca Santo Stefano	34,28	48,55	22,52	105,35	-	129,12	83,60	-	26,06	344,13
Roiate	40,84	81,77	150,49	273,10	-	53,94	23,70	0,73	2,08	352,82
Roma	30.016,18	1.798,10	5.227,87	37.042,15	112,83	9.726,03	1.663,97	152,90	3.184,21	51.729,19
Roviano	10,15	52,15	50,50	112,80	24,87	16,30	103,87	-	0,30	258,14
Sacrofano	314,61	296,16	643,28	1.254,05	0,35	411,63	1,14	-	41,63	1.708,80
Sambuci	0,99	72,26	103,85	177,10	1,80	40,45	217,42	-	6,50	443,27
San Cesareo	236,52	453,74	99,16	789,42	1,41	41,56	31,18	2,19	45,31	908,88
San Gregorio da Sassola	79,31	670,54	705,44	1.455,29	-	869,43	74,41	4,00	19,38	2.418,51
San Polo dei Cavalieri	252,89	548,86	712,54	1.514,29	1,68	1.231,37	66,79	-	28,37	2.842,50
Santa Marinella	1.451,53	45,36	295,40	1.792,29	-	205,48	91,00	-	93,73	2.182,50
Sant'Angelo Romano	114,40	739,78	200,04	1.054,22	-	302,61	99,10	20,00	40,33	1.496,26
Sant'Oreste	1.445,76	602,88	639,15	2.687,79	23,15	705,45	85,15	5,06	118,03	3.619,57
San Vito Romano	4,21	243,62	53,44	301,27	0,80	123,22	80,59	1,00	7,05	512,93
Saracinesco	0,67	46,97	24,47	72,11	-	221,91	53,93	1,00	4,55	352,50
Segni	561,28	362,39	1.710,22	2.633,89	102,81	1.474,34	43,69	5,00	75,06	4.329,79
Subiaco	77,55	237,07	1.660,04	1.974,66	0,22	1.615,73	239,82	4,30	16,84	3.847,27
Tivoli	818,41	1.422,03	237,77	2.478,21	0,09	717,01	19,18	5,79	96,27	3.310,76
Tolfa	2.192,14	134,82	4.871,05	7.198,01	-	6.185,20	92,20	0,80	92,91	13.568,32
Torrita Tiberina	236,84	105,12	70,94	412,90	-	131,02	7,14	-	26,13	577,19
Trevignano Romano	280,32	100,94	124,21	505,47	-	39,52	53,11	2,80	25,54	623,64
Vallepia	5,82	-	187,54	193,36	-	634,93	-	-	-	828,29
Vallinfreda	21,28	-	528,23	549,51	0,04	32,13	79,41	1,50	95,13	756,22
Valmontone	914,73	73,76	419,70	1.408,19	1,15	65,96	46,37	-	74,67	1.596,34
Velletri	931,42	3.769,56	208,98	4.909,96	11,93	754,80	534,86	10,53	731,18	6.942,73
Vicovaro	134,04	273,34	760,73	1.168,11	2,56	675,05	65,23	0,80	337,36	2.248,31
Vivaro Romano	1,05	-	31,98	33,03	-	-	-	-	-	33,03
Zagarolo	202,40	300,24	35,66	538,30	-	27,64	34,73	0,63	27,52	628,19
TOTALE	90.742,63	43.202,55	59.147,17	193.092,35	2.294,94	68.894,46	10.144,18	447,86	13.118,49	287.544,42
ZONE ALTIMETRICHE										
Montagna	2.821,03	3.883,04	19.998,58	26.702,65	160,02	24.016,97	3.058,71	23,44	2.412,68	56.351,03
Collina	43.746,85	36.622,83	31.993,64	112.363,32	2.003,37	33.716,04	5.017,19	232,27	6.095,36	159.195,28
Pianura	44.174,75	2.696,68	7.154,95	54.026,38	131,55	11.161,45	2.068,28	192,15	4.610,45	71.998,11
TOTALE	90.742,63	43.202,55	59.147,17	193.092,35	2.294,94	68.894,46	10.144,18	447,86	13.118,49	287.544,42

Tavola 4.12 - Aziende con seminativi e relativa superficie per le principali coltivazioni praticate, comune e zona altimetrica
(superficie in ettari)

COMUNI ZONE ALTIMETRICHE	Totale aziende	CEREALI				COLTIVAZIONI ORTIVE		COLTIVAZIONI FORAGGERE AVVICENDATE	
		TOTALE		FRUMENTO		Aziende	Superficie	Aziende	Superficie
		Aziende	Superficie	Aziende	Superficie				
Affile	120	-	-	-	-	7	0,90	7	4,38
Agosta	55	5	0,62	-	-	21	2,39	6	2,54
Albano Laziale	220	4	24,42	2	24,27	65	19,88	2	3,00
Allumiere	382	56	350,92	47	335,73	3	0,31	45	362,94
Anguillara Sabazia	120	74	902,44	59	723,43	33	221,16	66	870,75
Anticoli Corrado	254	5	1,23	-	-	249	36,63	4	6,96
Anzio	81	16	105,75	6	82,90	55	224,48	15	449,63
Arcinazzo Romano	-	-	-	-	-	-	-	-	-
Ardea	494	90	451,50	62	349,80	92	105,44	107	234,07
Ariccia	314	3	0,12	-	-	155	62,91	6	35,00
Arsoli	77	6	3,80	4	2,70	29	3,12	6	1,98
Artena	391	114	459,65	47	187,95	20	1,90	133	352,50
Bellegra	14	-	-	-	-	6	1,78	1	0,10
Bracciano	236	82	1.329,57	64	828,50	17	9,55	49	1.300,88
Camerata Nuova	33	3	16,00	1	6,00	5	0,28	14	46,50
Campagnano di Roma	82	25	268,89	16	181,89	2	0,12	49	479,75
Canale Monterano	262	40	138,16	26	74,85	10	0,91	82	196,09
Canterano	77	6	4,30	-	-	3	1,51	26	36,94
Capena	304	92	600,92	81	579,24	9	1,46	131	353,69
Capranica Prenestina	3	1	1,50	-	-	-	-	3	7,95
Carpineto Romano	124	-	-	-	-	2	0,45	-	-
Casape	-	-	-	-	-	-	-	-	-
Castel Gandolfo	45	-	-	-	-	9	4,87	-	-
Castel Madama	244	11	46,92	6	30,97	12	22,07	31	126,05
Castelnuovo di Porto	239	25	286,30	23	281,40	20	7,70	26	142,67
Castel San Pietro Romano	23	4	16,80	-	-	2	0,82	1	34,80
Cave	451	72	55,38	15	14,37	21	1,26	32	33,65
Cerreto Laziale	41	3	3,15	1	2,21	18	0,67	21	30,95
Cervara di Roma	-	-	-	-	-	-	-	-	-
Cerveteri	858	279	1.415,62	219	1.225,00	324	419,45	226	1.129,40
Ciampino	8	-	-	-	-	5	2,61	1	0,10
Ciciliano	29	6	21,49	4	13,88	3	0,13	5	10,66
Cineto Romano	13	-	-	-	-	2	0,22	-	-
Civitavecchia	425	147	1.096,67	122	965,94	79	51,08	110	445,49
Civitella San Paolo	65	5	38,00	5	34,00	6	2,46	13	175,10
Colleferro	86	19	428,99	11	353,74	-	-	26	248,78
Colonna	5	-	-	-	-	-	-	1	1,00
Fiano Romano	329	86	414,09	83	330,99	12	1,63	107	556,65
Filacciano	102	7	17,14	5	7,13	-	-	14	57,01
Fiumicino	546	171	3.740,04	143	2.950,58	221	963,16	251	3.932,17
Formello	211	32	131,61	9	62,00	11	1,55	110	284,31
Frascati	95	1	3,00	1	3,00	7	4,75	4	31,16
Galliciano nel Lazio	205	9	275,53	5	174,69	8	2,37	12	345,92
Gavignano	159	22	98,50	14	61,81	4	1,94	36	358,38
Genazzano	396	47	228,79	14	109,60	24	1,45	65	297,53
Genzano di Roma	169	1	1,00	-	-	42	42,74	6	8,44
Gerano	182	17	0,74	-	-	97	6,74	19	4,68
Gorga	71	1	0,87	-	-	-	-	3	4,00
Grottaferrata	218	-	-	-	-	28	6,61	2	13,20
Guidonia Montecelio	224	39	493,96	35	434,55	31	13,90	60	682,19
Jenne	3	1	0,05	-	-	-	-	-	-
Labico	245	98	146,98	21	28,70	14	1,07	17	61,73
Ladispoli	191	79	176,70	73	154,05	135	245,25	35	109,05
Lanuvio	252	5	84,25	5	81,25	50	147,51	8	139,77
Lariano	463	24	18,47	21	11,50	161	26,38	6	4,24
Licenza	37	-	-	-	-	2	0,62	27	25,26
Magliano Romano	44	7	197,70	6	142,70	4	0,17	20	145,01
Mandela	20	1	37,50	1	12,00	3	0,81	4	26,23
Manziana	123	24	25,30	16	17,44	6	0,86	21	88,86
Marano Equo	31	-	-	-	-	13	1,88	2	2,35
Marcellina	3	-	-	-	-	-	-	-	-
Marino	71	3	71,70	2	70,30	10	1,67	6	26,50
Mazzano Romano	168	48	129,84	8	37,25	6	0,26	43	251,62
Mentana	231	12	89,45	9	65,62	29	8,65	24	102,46
Montecompatri	156	9	179,06	8	166,06	15	12,61	8	329,85
Monteflavio	9	-	-	-	-	-	-	1	0,37
Montelanico	107	11	33,40	2	12,50	6	0,86	10	40,22

Tavola 4.12 - Aziende con seminativi e relativa superficie per le principali coltivazioni praticate, comune e zona altimetrica
(superficie in ettari)

COMUNI ZONE ALTIMETRICHE	Totale aziende	CEREALI				COLTIVAZIONI ORTIVE		COLTIVAZIONI FORAGGERE AVVICENDATE	
		TOTALE		FRUMENTO		Aziende	Superficie	Aziende	Superficie
		Aziende	Superficie	Aziende	Superficie				
Montelibretti	157	66	419,06	63	414,43	21	4,94	21	62,17
Monte Porzio Catone	68	-	-	-	-	2	0,98	-	-
Monterotondo	502	21	527,46	19	416,22	37	21,86	63	583,71
Montorio Romano	8	-	-	-	-	-	-	5	29,52
Moricone	45	1	0,50	-	-	6	1,89	2	0,75
Morlupo	64	14	81,19	11	65,39	-	-	23	85,34
Nazzano	132	10	69,70	3	62,40	5	0,35	41	102,37
Nemi	38	-	-	-	-	5	0,76	-	-
Nerola	33	3	9,06	1	0,62	5	0,13	7	9,88
Nettuno	85	18	46,62	7	24,10	32	59,59	22	92,85
Olevano Romano	686	12	5,08	-	-	16	1,69	8	7,56
Palestrina	565	100	282,43	36	60,61	17	4,46	121	268,09
Palombara Sabina	610	39	318,23	19	130,13	72	27,40	59	264,80
Percile	20	-	-	-	-	6	0,61	1	100,00
Pisoniano	2	-	-	-	-	1	0,15	-	-
Poli	106	2	12,30	1	10,00	5	0,44	23	38,42
Pomezia	124	74	961,18	60	865,33	47	109,21	46	499,16
Ponzano Romano	232	84	392,24	73	268,57	13	16,73	103	482,93
Riano	155	10	159,95	8	132,19	8	1,21	33	225,95
Rignano Flaminio	328	34	306,43	25	197,93	28	2,53	65	345,21
Riofreddo	8	3	39,16	3	32,26	3	0,03	2	5,60
Rocca Canterano	137	-	-	-	-	8	0,28	4	8,36
Rocca di Cave	30	9	8,94	-	-	8	1,00	6	13,82
Rocca di Papa	269	9	51,41	1	0,30	33	3,80	10	126,64
Roccagiovine	2	-	-	-	-	-	-	-	-
Rocca Priora	47	3	0,45	-	-	7	0,33	5	5,90
Rocca Santo Stefano	107	2	0,10	-	-	27	11,65	20	10,50
Roiate	59	-	-	-	-	6	0,15	3	27,70
Roma	1.403	599	12.745,17	505	10.926,80	423	684,33	649	10.216,92
Roviano	101	-	-	-	-	18	1,05	2	0,40
Sacrofano	90	19	241,57	16	179,13	9	1,51	14	53,45
Sambuci	10	-	-	-	-	1	0,39	-	-
San Cesareo	485	18	18,25	6	4,36	60	32,76	16	60,40
San Gregorio da Sassola	11	1	38,81	1	37,19	-	-	5	23,08
San Polo dei Cavalieri	243	2	0,71	-	-	9	2,65	105	180,10
Santa Marinella	112	43	771,77	42	715,27	15	26,29	23	413,61
Sant'Angelo Romano	46	2	23,09	2	20,09	14	8,70	6	46,46
Sant'Oreste	361	71	638,98	56	553,72	7	0,30	71	540,04
San Vito Romano	41	-	-	-	-	3	0,38	2	0,87
Saracinesco	9	-	-	-	-	2	0,11	-	-
Segni	171	26	159,47	8	82,60	9	1,08	58	355,42
Subiaco	369	21	4,95	1	0,05	127	17,07	24	10,78
Tivoli	760	11	32,54	4	21,61	64	19,30	54	337,44
Tolfa	210	76	1.093,26	69	926,56	35	10,60	47	731,85
Torrita Tiberina	69	13	63,20	3	8,50	5	2,50	19	125,36
Trevignano Romano	92	13	126,14	11	97,39	43	21,28	17	107,58
Vallepietra	11	2	0,12	-	-	1	0,20	1	0,30
Vallinfreda	6	2	4,10	-	-	3	1,30	3	15,31
Valmontone	801	397	516,09	247	267,86	44	3,91	180	334,86
Velletri	2.112	25	235,99	11	152,09	322	166,49	22	121,54
Vicovaro	33	2	101,60	2	81,60	10	2,27	5	25,02
Vivaro Romano	3	-	-	-	-	-	-	-	-
Zagarolo	213	13	148,59	5	142,50	14	3,13	7	13,54
TOTALE	23.617	3.818	35.320,67	2.621	28.130,29	3.879	3.983,73	4.189	32.165,02
ZONE ALTIMETRICHE									
Montagna	2.734	148	533,36	41	307,61	694	97,99	422	1.349,84
Collina	18.150	2.702	16.737,05	1.797	12.623,17	2.315	1.739,53	2.677	15.390,38
Pianura	2.733	968	18.050,26	783	15.199,51	870	2.146,21	1.090	15.424,80
TOTALE	23.617	3.818	35.320,67	2.621	28.130,29	3.879	3.983,73	4.189	32.165,02

Tavola 4.13 - Aziende con coltivazioni legnose agrarie e relativa superficie per le principali coltivazioni praticate, comune e zona altimetrica (superficie in ettari)

COMUNI ZONE ALTIMETRICHE	Totale aziende	VITE		OLIVO		AGRUMI		FRUTTIFERI	
		Aziende	Superficie	Aziende	Superficie	Aziende	Superficie	Aziende	Superficie
Affile	360	122	24,25	341	103,84	-	-	25	4,21
Agosta	42	30	5,62	27	6,72	-	-	7	1,54
Albano Laziale	401	259	380,93	327	98,78	8	0,40	133	41,07
Allumiere	776	137	42,54	470	142,50	-	-	553	133,13
Anguillara Sabazia	30	8	2,56	27	18,24	2	0,17	4	4,06
Anticoli Corrado	394	3	0,55	382	79,19	-	-	30	3,36
Anzio	28	21	24,67	12	13,57	-	-	4	0,57
Arcinazzo Romano	127	82	12,34	107	17,24	-	-	4	0,68
Ardea	333	117	187,72	240	105,77	37	4,47	92	65,30
Ariccia	436	236	290,25	305	98,80	33	2,88	177	53,48
Arsoli	100	68	13,70	62	63,78	-	-	10	1,53
Artena	301	150	27,05	175	52,26	-	-	71	13,28
Bellegra	334	61	23,72	307	219,14	1	0,80	20	4,09
Bracciano	224	49	27,01	210	254,86	10	0,57	72	257,31
Camerata Nuova	10	3	0,65	1	0,10	1	1,00	7	3,67
Campagnano di Roma	172	87	18,09	162	46,14	1	0,03	11	4,25
Canale Monterano	431	183	39,22	366	167,02	-	-	147	53,12
Canterano	102	16	4,08	95	31,38	-	-	3	0,50
Capena	473	67	28,72	462	364,15	1	0,02	17	7,07
Capranica Prenestina	6	-	-	1	2,00	-	-	6	10,40
Carpineto Romano	912	70	27,29	695	368,90	5	1,51	520	242,81
Casape	109	1	0,20	108	171,41	-	-	2	0,25
Castel Gandolfo	85	37	42,38	72	34,09	3	0,05	25	4,21
Castel Madama	861	376	70,93	719	349,66	1	0,07	673	238,24
Castelnuovo di Porto	346	37	14,55	324	205,08	3	0,76	90	17,73
Castel San Pietro Romano	161	44	7,83	143	68,21	1	0,94	35	18,51
Cave	544	223	28,25	338	79,05	1	0,03	372	70,68
Cerreto Laziale	58	6	1,39	53	12,10	1	0,15	8	2,31
Cervara di Roma	95	-	-	95	62,60	-	-	-	-
Cerveteri	862	580	829,28	498	267,07	10	2,00	242	202,47
Ciampino	81	72	149,23	30	24,44	-	-	4	2,86
Ciciliano	112	25	4,06	107	53,94	-	-	15	4,44
Cineto Romano	210	12	1,44	209	118,72	-	-	21	3,14
Civitavecchia	303	110	31,60	227	79,89	11	0,65	115	32,05
Civitella San Paolo	348	169	49,97	336	276,02	1	0,01	8	2,06
Colleferro	44	-	-	17	6,61	1	0,15	34	15,69
Colonna	27	20	101,15	20	40,84	-	-	16	17,16
Fiano Romano	558	165	34,76	524	299,28	7	1,28	106	20,66
Filacciano	150	36	4,30	140	74,97	7	1,06	74	5,55
Fiumicino	173	55	54,89	129	88,82	5	1,01	17	21,16
Formello	372	61	15,07	361	224,50	6	0,47	142	30,74
Frascati	735	500	674,75	555	285,84	1	0,01	48	16,44
Galliciano nel Lazio	764	425	101,82	651	229,74	1	0,08	101	16,55
Gavignano	207	92	55,28	121	39,86	1	0,01	51	79,00
Genazzano	938	505	222,78	656	193,85	7	1,01	222	44,10
Genzano di Roma	991	493	395,28	840	329,03	7	0,31	108	46,84
Gerano	179	81	13,96	139	45,28	1	0,14	57	4,61
Gorga	82	28	13,97	59	25,40	-	-	22	6,52
Grottaferrata	323	203	196,89	191	99,00	2	0,59	84	9,53
Guidonia Montecelio	459	183	36,11	399	218,88	4	0,21	183	101,50
Jenne	-	-	-	-	-	-	-	-	-
Labico	250	22	2,81	12	0,94	-	-	244	179,55
Ladispoli	101	71	86,13	32	17,92	-	-	28	22,51
Lanuvio	1.318	858	842,62	1.107	353,93	72	8,24	314	264,55
Lariano	637	155	41,34	585	120,67	52	1,78	334	51,14
Licenza	89	-	-	87	39,34	-	-	6	2,78
Magliano Romano	213	23	6,60	176	44,67	1	0,20	131	40,77
Mandela	121	13	5,13	108	84,08	1	0,43	19	9,87
Manziana	231	110	29,51	162	52,47	-	-	141	133,85
Marano Equo	18	16	1,95	4	1,10	-	-	-	-
Marcellina	613	179	38,28	607	654,36	3	1,91	405	238,31
Marino	371	256	428,20	205	65,12	3	0,15	50	55,26
Mazzano Romano	437	180	45,75	318	107,25	2	1,35	281	155,91
Mentana	1.125	457	90,88	1.075	478,66	1	0,04	534	163,35
Montecompatri	471	272	122,82	357	91,93	2	0,13	76	22,43
Monteflavio	281	2	0,38	279	138,78	-	-	54	5,06
Montelanico	296	132	24,97	86	55,23	-	-	203	134,50

Tavola 4.13 - Aziende con coltivazioni legnose agrarie e relativa superficie per le principali coltivazioni praticate, comune e zona altimetrica (superficie in ettari)

COMUNI ZONE ALTIMETRICHE	Totale aziende	VITE		OLIVO		AGRUMI		FRUTTIFERI	
		Aziende	Superficie	Aziende	Superficie	Aziende	Superficie	Aziende	Superficie
Montelibretti	1.215	541	171,74	1.162	1.337,76	7	3,62	717	574,95
Monte Porzio Catone	191	108	200,05	158	129,40	2	0,03	37	7,96
Monterotondo	984	459	108,87	860	284,07	7	0,75	513	109,27
Montorio Romano	534	180	61,11	526	814,06	-	-	107	59,61
Moricone	477	192	70,07	462	603,95	3	4,73	328	401,26
Morlupo	547	1	0,15	542	440,12	-	-	54	13,53
Nazzano	178	95	24,77	172	91,27	-	-	9	1,54
Nemi	21	3	1,06	18	2,70	-	-	3	2,35
Nerola	471	180	57,76	466	908,69	1	0,80	104	55,17
Nettuno	144	134	135,13	11	3,80	3	1,60	7	6,11
Olevano Romano	1.532	885	419,77	1.216	342,91	2	0,18	425	70,45
Palestrina	611	188	34,77	211	59,99	2	0,16	515	272,22
Palombara Sabina	2.806	593	176,47	2.546	1.911,23	7	2,60	1.745	858,04
Percile	9	-	-	8	4,33	-	-	1	0,05
Pisoniano	41	4	0,25	41	3,00	-	-	-	-
Poli	490	158	60,62	472	331,77	1	0,17	34	6,80
Pomezia	67	40	89,10	39	27,53	1	0,04	26	37,96
Ponzano Romano	170	67	18,55	148	113,31	-	-	35	10,77
Riano	359	57	7,10	334	118,52	7	0,23	127	21,07
Rignano Flaminio	609	64	15,38	513	223,17	1	0,10	378	171,94
Riofreddo	3	1	0,60	-	-	-	-	2	0,45
Rocca Canterano	45	24	9,50	30	18,87	-	-	10	3,30
Rocca di Cave	98	1	0,80	74	32,16	-	-	42	23,69
Rocca di Papa	524	39	14,02	95	26,83	2	0,17	502	119,61
Roccagiovine	57	-	-	56	37,10	-	-	3	0,10
Rocca Priora	106	52	8,33	56	11,21	-	-	62	8,37
Rocca Santo Stefano	139	85	20,40	114	27,95	-	-	1	0,20
Roiate	153	34	9,59	144	71,08	-	-	6	1,10
Roma	1.003	499	653,82	757	843,14	4	1,46	123	238,30
Roviano	200	35	3,89	192	45,52	-	-	16	1,94
Sacrofano	320	40	9,06	311	271,91	-	-	13	14,14
Sambuci	185	8	1,32	185	70,84	-	-	1	0,10
San Cesareo	822	411	131,06	542	114,64	2	0,12	412	207,45
San Gregorio da Sassola	396	49	11,01	392	625,86	-	-	49	32,27
San Polo dei Cavalieri	770	35	13,47	637	366,28	3	1,92	384	156,45
Santa Marinella	14	7	36,76	9	6,60	-	-	5	2,00
Sant'Angelo Romano	679	248	66,78	612	448,66	2	0,96	409	223,38
Sant'Oreste	583	331	70,95	521	391,46	2	0,02	303	140,30
San Vito Romano	604	98	23,79	507	186,46	1	0,08	139	33,29
Saracinesco	65	1	0,15	65	45,62	-	-	3	1,18
Segni	534	141	29,84	238	109,66	-	-	295	222,85
Subiaco	441	179	31,00	376	199,32	-	-	56	6,65
Tivoli	1.843	300	67,95	1.498	1.235,77	10	0,30	672	84,32
Tolfa	154	75	71,09	64	27,13	-	-	97	36,60
Torrita Tiberina	164	57	11,99	152	85,59	2	0,16	62	7,38
Trevignano Romano	82	35	49,40	65	34,21	3	0,50	20	16,83
Vallepia	-	-	-	-	-	-	-	-	-
Vallinfreda	-	-	-	-	-	-	-	-	-
Valmontone	299	167	20,79	31	7,91	1	0,01	189	44,74
Velletri	4.438	1.966	1.942,24	4.045	1.035,24	549	52,40	1.702	734,40
Vicovaro	381	107	19,59	315	220,18	3	2,89	113	30,68
Vivaro Romano	-	-	-	-	-	-	-	-	-
Zagarolo	397	297	124,83	325	81,06	-	-	165	93,25
TOTALE	49.696	18.325	11.207,19	40.348	22.994,85	946	113,07	18.629	8.586,64
ZONE ALTIMETRICHE									
Montagna	6.783	1.451	350,36	5.418	2.566,33	16	8,05	1.959	945,98
Collina	41.165	16.008	9.711,50	33.742	19.345,89	880	96,44	16.401	7.271,26
Pianura	1.748	866	1.145,33	1.188	1.082,63	50	8,58	269	369,40
TOTALE	49.696	18.325	11.207,19	40.348	22.994,85	946	113,07	18.629	8.586,64

Tavola 4.14 - Aziende con allevamenti e aziende con bovini, bufalini, suini e relativo numero di capi per comune e zona altimetrica

COMUNI ZONE ALTIMETRICHE	Totale aziende	BOVINI			BUFALINI			SUINI	
		Aziende	CAPI		Aziende	CAPI		Aziende	Capi
			Totale	Di cui vacche		Totale	Di cui bufale		
Affile	5	1	2	-	-	-	-	-	
Agosta	28	4	41	15	-	-	-	-	
Albano Laziale	124	1	1	1	-	-	-	5	30
Allumiere	523	74	2.632	1.078	-	-	-	110	167
Anguillara Sabazia	71	40	2.266	1.015	-	-	-	19	6.566
Anticoli Corrado	13	3	46	-	-	-	-	1	2
Anzio	27	8	773	487	-	-	-	2	3
Arcinazzo Romano	5	1	10	-	-	-	-	-	-
Ardea	175	21	341	164	1	215	130	30	44
Ariccia	64	2	26	24	-	-	-	1	3
Arsoli	26	3	35	-	-	-	-	9	16
Artena	198	24	948	527	-	-	-	14	15
Bracciano	134	44	2.766	1.089	-	-	-	40	114
Camerata Nuova	20	10	168	68	-	-	-	2	4
Campagnano di Roma	96	32	1.511	916	-	-	-	1	2
Canale Monterano	186	37	611	153	-	-	-	40	105
Canterano	25	7	79	27	-	-	-	4	8
Capena	91	19	381	194	-	-	-	5	10
Capranica Prenestina	15	7	342	176	-	-	-	3	9
Carpineto Romano	97	22	340	8	-	-	-	18	159
Castel Gandolfo	21	-	-	-	-	-	-	2	5
Castel Madama	212	18	205	19	-	-	-	14	38
Castelnuovo di Porto	171	22	256	5	-	-	-	11	20
Castel San Pietro Romano	9	6	243	73	-	-	-	1	2
Cave	221	16	111	35	1	2	-	17	22
Cerreto Laziale	8	5	159	30	-	-	-	-	-
Cervara di Roma	6	4	120	20	-	-	-	-	-
Cerveteri	176	58	2.780	1.243	-	-	-	45	161
Ciampino	10	-	-	-	-	-	-	1	2
Ciciliano	26	6	55	11	-	-	-	4	12
Civitavecchia	261	20	309	115	-	-	-	31	335
Civitella San Paolo	46	7	121	-	-	-	-	9	12
Colferro	76	13	574	281	-	-	-	-	-
Fiano Romano	190	31	1.015	418	-	-	-	26	57
Filacciano	58	5	80	29	-	-	-	3	5
Fiumicino	327	117	13.867	7.136	1	83	53	79	180
Formello	127	22	360	156	-	-	-	23	49
Frascati	11	-	-	-	-	-	-	1	6
Galliano nel Lazio	65	6	391	172	-	-	-	1	3
Gavignano	169	24	618	315	-	-	-	62	99
Genazzano	178	25	939	450	-	-	-	44	69
Genzano di Roma	24	3	52	7	-	-	-	5	48
Gerano	104	1	2	-	-	-	-	28	34
Gorga	70	17	195	70	-	-	-	17	77
Grottaferrata	8	-	-	-	-	-	-	2	55
Guidonia Montecelio	34	7	458	152	-	-	-	-	-
Jenne	26	11	189	105	-	-	-	-	-
Labico	41	6	414	110	-	-	-	4	132
Ladispoli	38	7	897	458	-	-	-	6	11
Lanuvio	67	2	15	-	2	104	60	2	36
Lariano	170	10	118	75	-	-	-	62	100
Magliano Romano	40	20	258	103	-	-	-	3	16
Mandela	3	2	82	38	-	-	-	-	-
Manziana	67	10	422	268	-	-	-	13	20
Marano Equo	6	1	12	-	-	-	-	1	2
Marcellina	11	9	105	31	-	-	-	-	-
Marino	6	1	9	-	-	-	-	-	-
Mazzano Romano	79	8	289	120	-	-	-	6	9
Mentana	40	13	129	21	-	-	-	10	23
Montecompatri	9	5	768	499	-	-	-	-	-
Monteflavio	68	9	87	47	-	-	-	4	5
Montelanico	47	6	77	32	-	-	-	1	1
Montelibretti	112	12	186	137	-	-	-	24	48
Monterotondo	339	11	639	266	1	293	132	21	115
Montorio Romano	25	5	86	41	-	-	-	1	4
Moricone	74	4	13	5	-	-	-	10	17

Tavola 4.14 - Aziende con allevamenti e aziende con bovini, bufalini, suini e relativo numero di capi per comune e zona altimetrica

COMUNI ZONE ALTIMETRICHE	Totale aziende	BOVINI			BUFALINI			SUINI	
		Aziende	CAPI		Aziende	CAPI		Aziende	Capi
			Totale	Di cui vacche		Totale	Di cui bufale		
Morlupo	31	4	142	20	-	-	-	-	-
Nazzano	112	9	89	24	-	-	-	24	54
Nerola	77	5	22	6	-	-	-	7	11
Nettuno	7	6	79	50	-	-	-	-	-
Olevano Romano	179	5	42	16	1	3	3	18	32
Palestrina	87	38	1.042	561	-	-	-	5	76
Palombara Sabina	293	19	387	117	-	-	-	21	32
Percile	16	4	242	69	-	-	-	1	2
Poli	54	3	53	3	-	-	-	4	7
Pomezia	43	18	851	348	-	-	-	13	213
Ponzano Romano	98	25	251	118	-	-	-	32	48
Riano	26	15	275	74	-	-	-	2	11
Rignano Flaminio	196	38	892	408	-	-	-	47	88
Riofreddo	17	5	150	-	-	-	-	1	2
Rocca Canterano	8	3	14	-	-	-	-	-	-
Rocca di Cave	20	8	205	83	-	-	-	1	8
Rocca di Papa	33	5	148	47	-	-	-	2	10
Rocca Priora	13	2	137	5	-	-	-	1	1
Rocca Santo Stefano	54	-	-	-	-	-	-	22	23
Roiate	10	3	84	-	-	-	-	-	-
Roma	582	199	16.599	8.069	2	3	1	91	2.679
Roviano	47	1	5	1	-	-	-	1	1
Sacrofano	134	17	333	88	-	-	-	15	43
Sambuci	7	4	143	50	-	-	-	1	40
San Cesareo	44	2	6	-	-	-	-	2	19
San Gregorio da Sassola	12	7	125	50	-	-	-	-	-
San Polo dei Cavalieri	14	7	59	2	-	-	-	-	-
Santa Marinella	22	12	895	428	-	-	-	1	12
Sant'Angelo Romano	10	3	242	38	-	-	-	-	-
Sant'Oreste	251	33	320	140	-	-	-	72	199
San Vito Romano	3	-	-	-	-	-	-	1	3
Saracinesco	21	3	37	30	-	-	-	-	-
Segni	277	105	2.207	861	-	-	-	36	67
Subiaco	119	11	83	-	3	7	7	9	15
Tivoli	47	9	260	-	1	3	3	1	2
Tolfa	217	85	3.859	2.410	-	-	-	15	31
Torrita Tiberina	59	7	372	186	-	-	-	21	90
Trevignano Romano	21	6	59	18	-	-	-	3	6
Vallepietra	21	20	321	163	-	-	-	3	17
Vallinfreda	14	5	220	88	-	-	-	-	-
Valmontone	308	69	1.474	575	2	2	-	46	73
Velletri	921	10	313	190	-	-	-	52	519
Vicovaro	37	8	110	40	-	-	-	1	1
Vivaro Romano	6	6	128	-	-	-	-	1	3
Zagarolo	55	4	85	35	-	-	-	1	1
TOTALE	10.422	1.793	74.384	34.446	15	715	389	1.472	13.526
ZONE ALTIMETRICHE									
Montagna	1.435	329	6.462	2.266	3	7	7	230	599
Collina	7.826	1.095	35.412	15.926	8	407	198	1.027	9.808
Pianura	1.161	369	32.510	16.254	4	301	184	215	3.119
TOTALE	10.422	1.793	74.384	34.446	15	715	389	1.472	13.526

Tavola 4.15 - Aziende con ovini, caprini, equini, allevamenti avicoli e relativo numero di capi per comune e zona altimetrica

COMUNI	OVINI		CAPRINI		EQUINI		ALLEVAMENTI AVICOLI	
	Aziende	Capi	Aziende	Capi	Aziende	Capi	Aziende	Capi
Affile	2	230	-	-	2	5	1	10
Agosta	7	43	-	-	5	8	23	233
Albano Laziale	3	47	1	2	1	2	118	56.553
Allumiere	29	105	39	146	309	882	187	12.405
Anguillara Sabazia	23	2.785	-	-	18	54	12	320
Anticoli Corrado	3	310	3	135	6	12	2	80
Anzio	7	1.681	2	40	5	19	21	592
Arcinazzo Romano	3	257	-	-	1	60	1	10
Ardea	37	1.298	10	99	17	255	144	3.820
Ariccia	7	622	1	4	3	8	54	2.521
Arsoli	8	322	2	5	2	12	17	207
Artena	20	2.507	4	9	8	19	155	1.838
Bracciano	44	4.136	3	18	47	243	88	2.174
Camerata Nuova	2	333	-	-	13	69	6	61
Campagnano di Roma	13	2.434	-	-	13	77	49	581
Canale Monterano	43	1.396	13	63	85	269	99	1.924
Canterano	12	123	1	2	9	21	11	237
Capena	16	1.389	2	18	18	46	62	1.148
Capranica Prenestina	9	1.181	3	162	8	65	8	371
Carpineto Romano	31	1.411	14	802	59	212	3	90
Castel Gandolfo	-	-	2	8	1	4	18	1.694
Castel Madama	21	766	8	188	14	61	192	6.701
Castelnuovo di Porto	33	1.337	6	25	41	107	134	2.271
Castel San Pietro Romano	4	334	2	248	4	26	1	22
Cave	11	687	3	4	9	15	212	2.548
Cerreto Laziale	1	80	1	7	5	16	1	15
Cervara di Roma	1	90	1	10	5	35	-	-
Cerveteri	32	7.753	6	69	19	81	95	2.604
Ciampino	1	6	1	10	2	3	8	4.377
Ciciliano	10	762	5	68	10	27	15	5.952
Civitavecchia	33	2.774	13	61	45	114	206	3.938
Civitella San Paolo	12	1.086	1	36	6	19	27	393
Colleferro	31	2.681	1	13	14	83	49	675
Fiano Romano	18	1.551	4	11	17	41	155	4.662
Filacciano	3	364	6	24	9	19	49	728
Fiumicino	54	5.225	22	172	62	333	265	7.822
Formello	28	2.638	5	173	23	70	81	1.581
Frascati	-	-	-	-	3	11	8	415
Galliciano nel Lazio	5	302	-	-	1	1	58	511
Gavignano	73	3.480	8	16	17	30	155	2.893
Genazzano	24	3.228	5	24	8	20	159	2.778
Genzano di Roma	2	60	2	40	4	18	19	10.539
Gerano	12	280	4	65	4	12	95	827
Gorga	24	584	6	88	29	63	63	1.325
Grottaferrata	2	372	1	21	-	-	4	1.830
Guidonia Montecelio	6	2.138	3	18	4	9	23	17.501
Jenne	5	148	5	105	19	76	-	-
Labico	4	58	2	9	-	-	34	418
Ladispoli	4	374	1	3	2	9	28	574
Lanuvio	3	360	4	37	4	13	53	2.042
Lariano	6	389	4	12	3	7	152	15.318
Licenza	-	-	-	-	1	1	-	-
Magliano Romano	13	1.300	2	16	12	48	1	10
Mandela	-	-	-	-	1	13	1	10
Manziana	6	536	5	11	28	102	27	10.878
Marano Equo	2	103	-	-	1	1	3	26
Marcellina	2	390	2	63	2	16	-	-
Marino	-	-	-	-	4	48	1	30
Mazzano Romano	16	945	1	4	15	26	55	745
Mentana	13	991	5	98	6	10	21	545
Montecompatri	-	-	-	-	2	15	2	60
Monteflavio	3	23	3	33	13	53	58	575
Montelanico	11	1.124	5	385	7	17	33	335
Montelibretti	7	150	1	2	6	18	91	14.174
Monte Porzio Catone	-	-	-	-	2	6	2	504
Monterotondo	31	1.705	11	267	29	216	308	5.065
Montorio Romano	9	302	1	30	8	26	7	10.185

Tavola 4.15 - Aziende con ovini, caprini, equini, allevamenti avicoli e relativo numero di capi per comune e zona altimetrica

COMUNI	OVINI		CAPRINI		EQUINI		ALLEVAMENTI AVICOLI	
	Aziende	Capi	Aziende	Capi	Aziende	Capi	Aziende	Capi
Moricone	6	147	6	91	7	10	63	752
Morlupo	4	558	-	-	7	102	18	145
Nazzano	14	683	10	46	16	50	106	2.310
Nerola	9	640	3	12	5	20	64	898
Nettuno	1	130	-	-	-	-	-	-
Olevano Romano	16	129	5	15	20	43	159	1.967
Palestrina	19	862	3	6	8	51	38	2.396
Palombara Sabina	21	1.143	6	45	23	82	250	13.137
Percile	-	-	-	-	7	56	8	135
Poli	3	255	1	3	7	66	46	530
Pomezia	6	2.026	-	-	3	26	23	11.835
Ponzano Romano	28	1.954	5	14	38	178	63	1.303
Riano	5	163	2	30	10	55	7	2.097
Rignano Flaminio	40	4.248	3	16	16	41	152	3.715
Riofreddo	13	445	5	30	4	9	4	87
Rocca Canterano	3	52	1	55	4	11	1	30
Rocca di Cave	10	796	1	83	-	-	14	397
Rocca di Papa	6	3.230	1	15	20	292	6	135
Rocca Priora	3	670	-	-	5	30	3	60
Rocca Santo Stefano	7	97	-	-	3	4	52	1.085
Roiate	5	375	-	-	3	41	-	-
Roma	151	46.963	27	1.381	81	708	332	61.341
Roviano	1	100	2	70	1	1	42	588
Sacrofano	19	1.147	2	12	33	114	94	1.613
Sambuci	3	139	-	-	1	2	1	1.000
San Cesareo	5	22	1	8	4	20	36	670
San Gregorio da Sassola	4	1.254	-	-	4	22	2	60
San Polo dei Cavalieri	4	19	3	14	5	23	-	-
Santa Marinella	7	2.038	1	5	7	79	6	603
Sant'Angelo Romano	4	577	-	-	2	5	2	17
Sant'Oreste	41	3.266	5	15	18	39	217	4.042
San Vito Romano	2	11	-	-	-	-	2	25
Saracinesco	8	19	-	-	14	65	-	-
Segni	88	2.219	13	178	82	228	184	2.938
Subiaco	18	111	2	6	5	35	92	911
Tivoli	7	106	5	63	6	75	37	4.862
Tolfa	10	1.795	2	12	153	825	39	603
Torrita Tiberina	5	503	2	20	6	30	46	965
Trevignano Romano	11	1.295	-	-	5	30	11	279
Vallepietra	1	54	1	1	10	26	10	102
Vallinfreda	3	409	-	-	6	123	4	70
Valmontone	27	696	5	17	22	50	243	4.753
Velletri	19	3.481	6	64	11	111	874	27.674
Vicovaro	2	160	3	65	13	61	16	2.429
Vivaro Romano	2	500	-	-	1	5	-	-
Zagarolo	5	45	4	11	3	8	49	857
TOTALE	1.561	155.618	402	6.382	1.849	8.129	7.446	390.687
ZONE ALTIMETRICHE								
Montagna	377	15.583	91	2.302	376	1.498	910	22.632
Collina	928	82.712	250	2.388	1.305	5.290	5.751	282.645
Pianura	256	57.323	61	1.692	168	1.341	785	85.410
TOTALE	1.561	155.618	402	6.382	1.849	8.129	7.446	390.687

Tavola 4.16 - Persone per categoria di manodopera agricola, comune e zona altimetrica

COMUNI ZONE ALTIMETRICHE	FAMILIARI E PARENTI DEL CONDUTTORE					ALTRA MANODOPERA AZIENDALE				Totale generale
	Conduttore	Coniuge	Altri familiari del conduttore	Parenti del conduttore	Totale	DIRIGENTI E IMPIEGATI		OPERAI ED ASSIMILATI		
						A tempo indeter- minato	A tempo deter- minato	A tempo indeter- minato	A tempo deter- minato	
Affile	419	240	387	105	732	-	3	3	37	1.194
Agosta	66	10	40	-	50	-	-	-	1	117
Albano Laziale	427	322	410	80	812	2	63	5	153	1.462
Allumiere	927	692	627	203	1.522	22	2	1	6	2.480
Anguillara Sabazia	126	85	131	18	234	14	-	6	1	381
Anticoli Corrado	475	56	62	3	121	3	-	2	13	614
Anzio	92	65	101	20	186	5	2	10	216	511
Arcinazzo Romano	144	62	98	2	162	-	-	-	1	307
Ardea	878	292	214	11	517	13	8	17	95	1.528
Ariccia	524	321	400	21	742	2	7	32	172	1.479
Arsoli	150	103	129	1	233	1	-	-	2	386
Artena	599	459	683	5	1.147	-	-	3	20	1.769
Bellegra	357	10	51	41	102	-	-	7	-	466
Bracciano	300	193	289	20	502	11	33	13	7	866
Camerata Nuova	72	9	16	-	25	3	-	-	-	100
Campagnano di Roma	225	51	64	8	123	2	-	5	11	366
Canale Monterano	582	345	454	34	833	2	3	3	36	1.459
Canterano	171	53	33	-	86	-	-	1	48	306
Capena	590	357	460	33	850	-	27	3	116	1.586
Capranica Prenestina	15	5	4	1	10	2	-	-	-	27
Carpineto Romano	1.018	780	1.101	101	1.982	-	2	4	29	3.035
Casape	109	69	99	30	198	-	9	-	27	343
Castel Gandolfo	89	66	132	-	198	-	-	5	5	297
Castel Madama	890	658	927	217	1.802	-	1	2	250	2.945
Castelnuovo di Porto	446	260	240	22	522	2	4	4	9	987
Castel San Pietro Romano	185	140	95	-	235	1	-	-	-	421
Cave	595	408	665	53	1.126	1	5	-	44	1.771
Cerreto Laziale	79	16	13	-	29	1	-	-	-	109
Cervara di Roma	116	20	25	1	46	3	-	-	-	165
Cerveteri	1.174	869	1.409	57	2.335	6	37	17	126	3.695
Ciampino	81	49	140	1	190	-	51	3	154	479
Ciciliano	121	92	98	50	240	-	3	2	26	392
Cineto Romano	219	54	84	3	141	-	-	-	-	360
Civitavecchia	583	401	543	53	997	6	5	4	35	1.630
Civitella San Paolo	377	167	166	4	337	2	1	1	6	724
Colleferro	125	102	126	4	232	6	-	3	4	370
Colonna	25	17	31	3	51	4	1	1	36	118
Fiano Romano	742	561	719	101	1.381	3	8	1	106	2.241
Filacciano	163	77	49	26	152	-	4	1	42	362
Fiumicino	555	415	840	84	1.339	20	17	131	78	2.140
Formello	445	385	459	46	890	-	2	-	28	1.365
Frascati	734	502	689	231	1.422	5	50	14	610	2.835
Galliano nel Lazio	810	590	873	64	1.527	4	7	24	8	2.380
Gavignano	351	252	358	24	634	-	8	1	32	1.026
Genazzano	1.123	744	1.104	60	1.908	2	6	2	44	3.085
Genzano di Roma	1.008	678	729	49	1.456	-	27	2	255	2.748
Gerano	210	154	120	1	275	-	-	1	2	488
Gorga	120	78	114	12	204	-	-	-	-	324
Grottaferrata	380	266	298	113	677	6	8	5	182	1.258
Guidonia Montecelio	527	286	255	68	609	4	4	12	17	1.173
Jenne	27	3	-	-	3	1	-	1	-	32
Labico	324	145	215	1	361	2	-	2	33	722
Ladispoli	215	59	78	3	140	1	-	9	7	372
Lanuvio	1.329	948	910	76	1.934	8	23	19	259	3.572
Lariano	669	532	614	96	1.242	-	1	3	50	1.965
Licenza	98	7	20	2	29	-	-	-	2	129
Magliano Romano	329	144	162	3	309	2	-	1	13	654
Mandela	122	57	91	-	148	1	-	-	7	278
Manziana	275	190	139	24	353	6	6	5	8	653
Marano Equo	53	23	39	2	64	-	-	-	1	118
Marcellina	616	439	583	31	1.053	-	-	4	309	1.982
Marino	372	192	197	35	424	1	84	2	285	1.168
Mazzano Romano	540	320	263	2	585	2	-	4	5	1.136
Mentana	1.170	868	933	152	1.953	1	31	1	37	3.193
Montecompatri	517	284	532	46	862	4	108	13	54	1.558
Monteflavio	307	200	355	164	719	2	17	1	117	1.163
Montelanico	408	272	258	25	555	-	9	6	9	987

Tavola 4.16 - Persone per categoria di manodopera agricola, comune e zona altimetrica

COMUNI ZONE ALTIMETRICHE	FAMILIARI E PARENTI DEL CONDUTTORE					ALTRA MANODOPERA AZIENDALE				Totale generale
	Conduttore	Coniuge	Altri familiari del conduttore	Parenti del conduttore	Totale	DIRIGENTI E IMPIEGATI		OPERAI ED ASSIMILATI		
						A tempo indeter- minato	A tempo deter- minato	A tempo indeter- minato	A tempo deter- minato	
Montelibretti	1.262	943	1.139	97	2.179	5	22	7	210	3.685
Monte Porzio Catone	203	136	147	52	335	3	1	4	135	681
Monterotondo	1.017	798	894	369	2.061	14	8	36	199	3.335
Montorio Romano	534	356	454	70	880	1	-	-	223	1.638
Moricone	479	351	486	93	930	1	-	-	77	1.487
Morlupo	593	372	543	35	950	5	18	5	124	1.695
Nazzano	183	121	159	114	394	17	3	9	21	627
Nemi	37	21	24	8	53	1	-	-	17	108
Nerola	471	321	423	113	857	3	25	7	232	1.595
Nettuno	201	85	92	35	212	-	4	6	58	481
Olevano Romano	1.687	1.219	1.478	79	2.776	5	20	10	124	4.622
Palestrina	776	539	267	48	854	3	-	12	59	1.704
Palombara Sabina	2.873	2.069	2.726	183	4.978	10	48	18	445	8.372
Percile	31	19	18	2	39	1	-	-	-	71
Pisoniano	43	9	4	-	13	-	-	-	-	56
Poli	497	337	346	59	742	-	23	3	98	1.363
Pomezia	137	103	194	36	333	5	5	9	27	516
Ponzano Romano	301	156	224	11	391	13	11	26	63	805
Riano	402	291	316	24	631	7	2	6	15	1.063
Rignano Flaminio	782	532	488	126	1.146	-	15	9	59	2.011
Riofreddo	19	1	3	1	5	-	-	-	-	24
Rocca Canterano	159	37	76	-	113	2	-	-	1	275
Rocca di Cave	121	74	61	4	139	-	2	-	2	264
Rocca di Papa	642	464	413	139	1.016	1	26	4	126	1.815
Roccagiovine	98	37	26	4	67	-	-	-	1	166
Rocca Priora	158	46	106	2	154	1	-	6	27	346
Rocca Santo Stefano	146	80	56	-	136	-	-	-	-	282
Roiate	193	80	48	3	131	2	-	-	-	326
Roma	1.763	1.166	1.719	356	3.241	118	115	277	612	6.126
Roviano	289	166	155	32	353	-	1	2	2	647
Sacrofano	380	275	394	50	719	1	7	4	35	1.146
Sambuci	189	159	158	106	423	-	-	1	32	645
San Cesareo	935	735	865	253	1.853	6	29	22	97	2.942
San Gregorio da Sassola	398	284	231	41	556	1	18	-	63	1.036
San Polo dei Cavalieri	848	258	280	32	570	1	19	3	20	1.461
Santa Marinella	111	64	51	15	130	3	-	7	7	258
Sant'Angelo Romano	701	485	436	58	979	3	11	16	178	1.888
Sant'Oreste	627	427	530	118	1.075	-	37	-	56	1.795
San Vito Romano	633	424	391	115	930	-	26	21	41	1.651
Saracinesco	84	23	32	14	69	1	2	-	3	159
Segni	748	561	827	54	1.442	1	15	4	70	2.280
Subiaco	614	417	679	11	1.107	6	58	2	3	1.790
Tivoli	1.937	1.262	1.453	56	2.771	6	125	18	232	5.089
Tolfa	458	316	343	13	672	14	48	8	29	1.229
Torrita Tiberina	189	92	10	9	111	1	14	2	5	322
Trevignano Romano	128	105	121	42	268	1	-	-	17	414
Vallepietra	21	14	22	-	36	1	-	-	-	58
Vallinfreda	15	10	13	-	23	2	-	2	2	44
Valmontone	1.047	607	543	11	1.161	-	1	2	1	2.212
Velletri	4.560	3.253	4.189	256	7.698	11	154	56	505	12.984
Vicovaro	409	277	561	82	920	1	1	-	70	1.401
Vivaro Romano	9	1	2	-	3	-	-	-	1	13
Zagarolo	409	271	450	69	790	-	6	1	53	1.259
TOTALE	59.457	38.818	48.209	6.246	93.273	467	1.607	1.047	8.763	164.614
ZONE ALTIMETRICHE										
Montagna	8.633	4.686	6.401	838	11.925	35	138	36	532	21.299
Collina	47.198	32.006	38.648	4.866	75.520	271	1.318	561	7.145	132.013
Pianura	3.626	2.126	3.160	542	5.828	161	151	450	1.086	11.302
TOTALE	59.457	38.818	48.209	6.246	93.273	467	1.607	1.047	8.763	164.614

Tavola 4.17 - Giornate di lavoro aziendale per categoria di manodopera agricola, comune e zona altimetrica

COMUNI ZONE ALTIMETRICHE	FAMILIARI E PARENTI DEL CONDUTTORE					ALTRA MANODOPERA AZIENDALE				Totale generale
	Conduttore	Coniuge	Altri familiari del conduttore	Parenti del conduttore	Totale	DIRIGENTI E IMPIEGATI		OPERAI ED ASSIMILATI		
						A tempo indeter- minato	A tempo deter- minato	A tempo indeter- minato	A tempo deter- minato	
Affile	17.880	6.129	4.015	2.566	12.710	-	14	50	280	30.934
Agosta	3.573	515	253	-	768	-	-	-	10	4.351
Albano Laziale	26.936	10.383	10.028	1.564	21.975	150	3.127	1.062	3.343	56.593
Allumiere	41.974	15.727	4.090	8.036	27.853	3.072	612	280	942	74.733
Anguillara Sabazia	22.391	3.952	5.311	2.503	11.766	3.108	-	796	10	38.071
Anticoli Corrado	31.034	4.370	3.035	390	7.795	45	-	360	290	39.524
Anzio	18.612	7.830	5.685	2.940	16.455	1.356	100	2.637	17.734	56.894
Arcinazzo Romano	6.718	1.785	817	14	2.616	-	-	-	10	9.344
Ardea	48.237	11.459	7.871	1.070	20.400	2.501	632	4.387	10.017	86.174
Ariccia	38.653	11.501	8.075	885	20.461	315	335	4.626	6.581	70.971
Arsoli	10.165	2.267	150	70	2.487	10	-	-	160	12.822
Artena	19.344	3.170	1.750	85	5.005	-	-	19	1.564	25.932
Bellegra	19.246	331	1.925	954	3.210	-	-	75	-	22.531
Bracciano	35.448	11.562	7.801	2.960	22.323	2.823	815	3.996	330	65.735
Camerata Nuova	3.684	960	1.245	-	2.205	840	-	-	-	6.729
Campagnano di Roma	20.567	6.225	8.293	790	15.308	22	-	1.500	539	37.936
Canale Monterano	23.485	5.715	4.562	1.504	11.781	280	60	650	438	36.694
Canterano	5.423	869	678	-	1.547	-	-	312	465	7.747
Capena	22.399	6.150	3.567	1.509	11.226	-	182	820	552	35.179
Capranica Prenestina	2.353	125	140	15	280	3	-	-	-	2.636
Carpineto Romano	38.842	13.772	4.624	3.189	21.585	-	10	200	265	60.902
Casape	6.316	2.470	1.140	782	4.392	-	33	-	457	11.198
Castel Gandolfo	5.515	2.007	1.863	-	3.870	-	-	700	350	10.435
Castel Madama	41.912	15.435	4.855	5.668	25.958	-	10	400	2.488	70.768
Castelnuovo di Porto	21.151	6.443	3.878	986	11.307	110	188	777	809	34.342
Castel San Pietro Romano	13.861	4.967	30	-	4.997	10	-	-	-	18.868
Cave	10.392	4.015	1.562	711	6.288	10	52	-	446	17.188
Cerreto Laziale	2.882	640	318	-	958	50	-	-	-	3.890
Cervara di Roma	8.242	1.108	1.253	10	2.371	30	-	-	-	10.643
Cerveteri	137.570	51.161	46.971	6.030	104.162	862	291	3.955	3.321	250.161
Ciampino	7.206	1.676	2.008	60	3.744	-	395	936	2.179	14.460
Ciciliano	5.042	1.779	1.114	842	3.735	-	50	612	365	9.804
Cineto Romano	12.914	2.045	1.660	110	3.815	-	-	-	-	16.729
Civitavecchia	38.757	12.249	8.756	4.170	25.175	830	25	515	7.686	72.988
Civitella San Paolo	16.909	1.764	1.220	220	3.204	278	10	268	100	20.769
Colleferro	6.657	2.410	707	562	3.679	189	-	656	251	11.432
Colonna	2.731	865	300	85	1.250	1.212	102	300	1.203	6.798
Fiano Romano	22.221	7.379	4.126	2.738	14.243	47	123	153	2.406	39.193
Filacciano	6.176	1.546	647	503	2.696	-	40	5	563	9.480
Fiumicino	71.722	21.268	37.846	8.016	67.130	4.298	1.342	34.664	9.636	188.792
Formello	30.607	14.316	6.370	3.661	24.347	-	20	-	714	55.688
Frascati	32.644	9.297	9.217	5.842	24.356	501	3.810	2.994	14.022	78.327
Galliciano nel Lazio	21.389	6.497	1.615	1.261	9.373	680	151	6.878	645	39.116
Gavignano	14.982	5.528	3.550	702	9.780	-	100	300	1.947	27.109
Genazzano	37.332	12.416	6.711	1.798	20.925	365	162	382	1.379	60.545
Genzano di Roma	62.321	21.007	11.122	4.816	36.945	-	546	562	8.722	109.096
Gerano	6.473	2.303	80	14	2.397	-	-	250	20	9.140
Gorga	2.632	796	225	240	1.261	-	-	-	-	3.893
Grottaferrata	14.938	3.673	2.458	2.979	9.110	1.366	509	1.548	4.177	31.648
Guidonia Montecelio	28.068	10.388	5.968	3.247	19.603	910	388	3.069	1.849	53.887
Jenne	8.620	660	-	-	660	50	-	100	-	9.430
Labico	5.758	947	265	40	1.252	260	-	500	1.848	9.618
Ladispoli	37.031	7.840	12.772	865	21.477	210	-	1.282	700	60.700
Lanuvio	122.829	25.330	4.536	5.627	35.493	2.070	1.781	3.379	14.223	179.775
Lariano	20.087	10.367	5.049	1.943	17.359	-	10	164	222	37.842
Licenza	4.880	185	400	165	750	-	-	-	20	5.650
Magliano Romano	12.673	1.918	1.285	410	3.613	320	-	80	310	16.996
Mandela	5.725	1.286	893	-	2.179	239	-	-	285	8.428
Manziana	14.347	2.146	876	996	4.018	355	180	1.464	263	20.627
Marano Equo	2.047	160	157	80	397	-	-	-	10	2.454
Marcellina	35.028	15.973	10.136	1.126	27.235	-	-	253	17.833	80.349
Marino	21.287	5.123	4.104	1.290	10.517	280	5.231	500	8.299	46.114
Mazzano Romano	16.164	4.205	1.134	40	5.379	200	-	1.040	207	22.990
Mentana	40.535	16.793	6.129	2.431	25.353	10	618	20	332	66.868
Montecompatri	23.060	5.955	5.348	1.010	12.313	311	942	1.604	1.295	39.525
Monteflavio	7.853	1.287	3.269	2.141	6.697	30	86	35	1.551	16.252
Montelanico	6.626	1.927	118	341	2.386	-	23	88	105	9.228

Tavola 4.17 - Giornate di lavoro aziendale per categoria di manodopera agricola, comune e zona altimetrica

COMUNI ZONE ALTIMETRICHE	FAMILIARI E PARENTI DEL CONDUTTORE					ALTRA MANODOPERA AZIENDALE				Totale generale
	Conduttore	Coniuge	Altri familiari del conduttore	Parenti del conduttore	Totale	DIRIGENTI E IMPIEGATI		OPERAI ED ASSIMILATI		
						A tempo indeter- minato	A tempo deter- minato	A tempo indeter- minato	A tempo deter- minato	
Montelibretti	65.746	20.008	10.532	4.593	35.133	365	1.189	2.030	9.632	114.095
Monte Porzio Catone	7.858	1.999	957	1.614	4.570	840	100	1.088	11.510	25.966
Monterotondo	46.419	14.757	4.950	10.704	30.411	1.887	548	7.836	7.390	94.491
Montorio Romano	27.465	8.324	4.734	3.065	16.123	250	-	-	6.498	50.336
Moricone	45.689	13.698	10.735	3.393	27.826	30	-	-	3.346	76.891
Morlupo	15.400	3.904	2.751	388	7.043	60	578	784	2.593	26.458
Nazzano	13.451	7.177	4.164	4.065	15.406	5.002	186	2.808	221	37.074
Nemi	5.699	1.060	805	415	2.280	10	-	-	1.114	9.103
Nerola	34.523	11.151	6.790	5.186	23.127	30	1.660	620	10.388	70.348
Nettuno	29.964	9.590	5.285	1.630	16.505	-	500	1.020	6.068	54.057
Olevano Romano	62.063	15.492	5.537	2.398	23.427	1.512	389	1.405	2.437	91.233
Palestrina	37.946	14.721	5.863	1.408	21.992	550	-	1.748	1.429	63.665
Palombara Sabina	164.658	60.747	25.295	6.838	92.880	1.001	1.469	1.928	12.091	274.027
Percile	1.423	65	10	110	185	10	-	-	-	1.618
Pisoniano	2.668	440	310	-	750	-	-	-	-	3.418
Poli	15.341	7.194	2.130	1.703	11.027	-	270	55	1.446	28.139
Pomezia	23.069	7.951	6.532	6.042	20.525	804	292	2.629	1.676	48.995
Ponzano Romano	14.284	3.176	1.872	491	5.539	1.049	112	4.669	791	26.444
Riano	12.682	2.709	1.058	515	4.282	660	70	1.290	201	19.185
Rignano Flaminio	27.222	7.126	3.182	1.939	12.247	-	132	1.637	677	41.915
Riofreddo	4.210	100	190	100	390	-	-	-	-	4.600
Rocca Canterano	5.103	1.115	1.300	-	2.415	20	-	-	10	7.548
Rocca di Cave	4.115	761	723	310	1.794	-	2	-	22	5.933
Rocca di Papa	24.534	6.720	2.807	2.881	12.408	100	1.003	730	2.622	41.397
Roccagiovine	2.652	205	190	42	437	-	-	-	10	3.099
Rocca Priora	9.968	1.935	2.522	624	5.081	100	-	952	1.800	17.901
Rocca Santo Stefano	9.763	2.734	2.039	-	4.773	-	-	-	-	14.536
Roiate	5.183	850	439	24	1.313	50	-	-	-	6.546
Roma	241.916	84.795	73.262	37.467	195.524	17.809	10.037	68.413	40.015	573.714
Roviano	13.783	3.350	1.022	881	5.253	-	80	400	100	19.616
Sacrofano	16.520	7.846	5.050	2.382	15.278	60	80	302	690	32.930
Sambuci	6.177	1.662	752	1.665	4.079	-	-	15	214	10.485
San Cesareo	24.460	9.023	1.648	6.191	16.862	1.088	1.346	5.828	5.416	55.000
San Gregorio da Sassola	28.396	9.579	2.035	1.530	13.144	312	1.011	-	3.604	46.467
San Polo dei Cavalieri	26.702	5.146	2.266	1.147	8.559	10	381	121	126	35.899
Santa Marinella	30.220	15.000	11.100	3.100	29.200	30	-	1.862	881	62.193
Sant'Angelo Romano	25.319	8.558	2.579	1.601	12.738	395	155	1.025	1.989	41.621
Sant'Oreste	43.796	12.090	3.887	3.165	19.142	-	523	-	1.505	64.966
San Vito Romano	19.127	5.686	1.590	2.185	9.461	-	161	247	557	29.553
Saracinesco	2.395	340	517	275	1.132	10	240	-	30	3.807
Segni	48.192	17.979	13.370	1.664	33.013	5	361	621	684	82.876
Subiaco	31.566	9.955	4.505	679	15.139	34	902	40	30	47.711
Tivoli	48.122	18.726	7.928	781	27.435	770	1.923	2.472	5.749	86.471
Tolfa	30.409	4.408	3.432	1.444	9.284	3.859	1.829	2.428	2.395	50.204
Torrita Tiberina	12.924	3.755	735	580	5.070	10	422	467	405	19.298
Trevignano Romano	12.269	4.522	2.060	3.191	9.773	300	-	-	433	22.775
Vallepiedra	5.820	1.240	130	-	1.370	5	-	-	-	7.195
Vallinfreda	1.643	80	376	-	456	13	-	60	90	2.262
Valmontone	20.115	6.191	4.541	110	10.842	-	100	283	8	31.348
Velletri	239.247	114.887	63.057	10.908	188.852	1.964	5.413	10.571	32.535	478.582
Vicovaro	23.101	5.186	6.321	1.521	13.028	20	4	-	776	36.929
Vivaro Romano	1.900	300	600	-	900	-	-	-	300	3.100
Zagarolo	17.930	6.104	5.145	2.143	13.392	-	455	300	2.946	35.023
TOTALE	3.222.223	1.036.464	639.566	250.690	1.926.720	71.632	57.028	220.887	342.218	5.840.708
ZONE ALTIMETRICHE										
Montagna	398.203	100.803	62.021	18.997	181.821	1.474	2.251	3.564	8.153	595.466
Collina	2.390.500	792.768	441.064	174.528	1.408.360	43.390	41.874	103.573	248.919	4.236.616
Pianura	433.520	142.893	136.481	57.165	336.539	26.768	12.903	113.750	85.146	1.008.626
TOTALE	3.222.223	1.036.464	639.566	250.690	1.926.720	71.632	57.028	220.887	342.218	5.840.708

Tavola 4.18 - Aziende che utilizzano mezzi meccanici in complesso e relativo numero di mezzi di proprietà dell'azienda per comune e zona altimetrica

COMUNI ZONE ALTIMETRICHE	TOTALE			AZIENDE CON MEZZI DI PROPRIETÀ				
	Aziende con mezzi	Aziende con mezzi forniti da terzi	Aziende con mezzi in compro- pietà	Totale	TRATTRICI		MOTOCOLTIVATORI, MOTOZAPPE, MOTOFRESATRICI E MOTOFALCIATRICI	
					Aziende	Mezzi	Aziende	Mezzi
Affile	197	9	6	197	32	39	159	178
Agosta	26	1	-	25	10	14	17	19
Albano Laziale	388	93	14	305	178	226	189	219
Allumiere	179	5	8	177	71	94	113	119
Anguillara Sabazia	121	63	11	118	112	237	37	43
Anticoli Corrado	55	-	1	55	14	16	51	57
Anzio	82	1	20	82	73	123	60	82
Arcinazzo Romano	10	-	-	10	3	4	8	8
Ardea	361	69	75	358	278	396	196	223
Ariccia	437	58	8	385	176	225	310	357
Arsoli	77	32	8	45	31	40	27	33
Artena	397	138	20	332	203	239	156	169
Bellegra	64	52	7	12	4	10	8	8
Bracciano	191	13	13	183	121	206	119	133
Camerata Nuova	6	-	-	6	6	6	-	-
Campagnano di Roma	224	53	1	197	125	169	59	60
Canale Monterano	439	248	8	232	123	153	129	132
Canterano	106	72	-	48	11	13	44	57
Capena	453	264	40	213	184	241	44	48
Capranica Prenestina	8	-	-	8	5	6	6	7
Carpineto Romano	197	4	6	190	5	7	64	68
Casape	105	38	13	73	5	5	69	74
Castel Gandolfo	60	4	11	49	27	43	39	44
Castel Madama	819	632	18	363	113	141	197	210
Castelnuovo di Porto	283	36	32	251	110	153	152	158
Castel San Pietro Romano	76	-	5	76	19	21	63	70
Cave	577	263	19	397	121	131	256	269
Cerreto Laziale	25	10	2	16	5	7	11	13
Cervara di Roma	25	3	1	25	5	5	21	22
Cerveteri	904	75	80	888	772	1.145	508	628
Ciampino	69	19	1	56	44	66	35	37
Ciciliano	94	44	-	58	29	46	31	35
Cineto Romano	202	187	5	16	13	13	6	6
Civitavecchia	450	119	15	410	184	249	330	385
Civitella San Paolo	125	76	2	51	45	62	7	13
Colleferro	117	49	2	88	49	76	42	46
Colonna	21	3	-	18	18	27	-	-
Fiano Romano	557	196	48	396	230	266	231	254
Filacciano	133	51	14	74	32	35	43	43
Fiumicino	533	225	104	513	479	1.090	291	359
Formello	336	94	35	281	128	153	180	188
Frascati	652	79	15	596	253	346	443	505
Galliano nel Lazio	770	425	14	365	206	230	188	193
Gavignano	308	83	9	247	69	91	157	158
Genazzano	1.010	289	59	834	343	406	398	409
Genzano di Roma	515	27	20	494	214	257	349	365
Gerano	111	3	-	110	12	15	82	88
Gorga	73	37	1	37	24	24	14	14
Grottaferrata	344	126	22	239	65	97	147	158
Guidonia Montecelio	477	173	55	349	215	276	187	203
Jenne	9	-	-	9	-	-	9	10
Labico	289	226	13	74	31	38	51	57
Ladispoli	185	10	26	184	169	272	139	187
Lanuvio	793	15	42	779	387	494	555	614
Lariano	530	83	116	439	95	107	328	333
Licenza	25	20	3	2	2	2	-	-
Magliano Romano	280	172	1	121	58	67	68	71
Mandela	33	-	1	33	11	14	28	37
Manziana	221	98	-	141	84	105	109	145
Marano Equo	16	2	1	15	5	6	12	12
Marcellina	236	24	-	213	196	223	21	21
Marino	337	69	12	272	203	274	138	144
Mazzano Romano	449	252	32	200	151	164	65	65
Mentana	1.072	621	41	489	355	411	160	165
Montecompatri	458	148	41	326	130	156	237	251
Monteflavio	296	111	6	268	18	20	74	78
Montelanico	379	203	4	183	59	66	147	149

Tavola 4.18 - Aziende che utilizzano mezzi meccanici in complesso e relativo numero di mezzi di proprietà dell'azienda per comune e zona altimetrica

COMUNI ZONE ALTIMETRICHE	TOTALE			AZIENDE CON MEZZI DI PROPRIETÀ				
	Aziende con mezzi	Aziende con mezzi forniti da terzi	Aziende con mezzi in compro- pietà	Totale	TRATTRICI		MOTOCOLTIVATORI, MOTOZAPPE, MOTOFRESATRICI E MOTOFALCIATRICI	
					Aziende	Mezzi	Aziende	Mezzi
Montelibretti	1.245	775	43	488	477	526	37	40
Monte Porzio Catone	200	71	4	142	49	66	98	134
Monterotondo	799	15	43	786	230	300	453	470
Montorio Romano	532	329	13	390	109	117	9	9
Moricone	457	173	49	291	256	283	128	133
Morlupo	566	470	-	99	71	78	34	36
Nazzano	137	3	-	134	69	86	102	105
Nemi	35	3	3	35	12	15	32	49
Nerola	471	287	19	231	154	176	45	46
Nettuno	187	43	2	147	138	182	21	28
Olevano Romano	1.428	836	33	803	244	279	238	241
Palestrina	519	137	8	387	206	239	228	234
Palombara Sabina	2.578	1.029	104	1.817	762	953	980	1.085
Pisoniano	27	3	-	24	-	-	24	26
Poli	426	212	80	266	109	194	177	182
Pomezia	119	-	16	117	113	219	72	90
Ponzano Romano	207	139	16	142	107	147	53	66
Riano	173	9	17	171	80	113	105	124
Rignano Flaminio	723	227	39	532	174	218	451	515
Riofreddo	4	1	-	4	3	4	1	1
Rocca Canterano	32	6	-	32	5	6	28	30
Rocca di Cave	20	9	1	15	10	11	1	1
Rocca di Papa	325	114	6	217	34	38	195	200
Rocca Priora	141	93	2	49	21	33	28	30
Rocca Santo Stefano	101	-	-	101	21	22	52	53
Roiate	167	161	1	15	7	7	8	8
Roma	1.629	446	131	1.443	1.195	2.386	865	1.143
Roviano	125	68	22	50	6	7	44	49
Sacrofano	250	72	34	185	76	85	124	127
Sambuci	136	91	12	74	19	20	62	63
San Cesareo	875	357	77	504	317	336	307	331
San Gregorio da Sassola	353	267	1	101	52	63	55	58
San Polo dei Cavalieri	550	385	56	145	71	76	83	83
Santa Marinella	111	8	9	104	62	113	73	90
Sant'Angelo Romano	650	315	36	359	276	311	100	102
Sant'Oreste	391	71	50	361	237	311	195	204
San Vito Romano	499	48	66	473	10	13	348	378
Saracinesco	12	2	-	10	2	2	8	8
Segni	592	99	41	516	151	201	428	469
Subiaco	334	8	91	286	50	57	263	345
Tivoli	1.530	326	75	1.225	134	177	1.130	1.209
Tolfa	161	36	3	150	114	182	48	51
Torrita Tiberina	112	2	2	112	46	55	85	92
Trevignano Romano	103	32	1	83	49	73	60	63
Vallepietra	18	5	-	13	3	3	13	17
Vallinfreda	5	-	-	5	5	7	-	-
Valmontone	969	589	41	619	104	146	256	294
Velletri	3.378	411	239	3.061	1.691	2.104	1.774	1.867
Vicovaro	317	247	4	93	22	31	72	75
Vivaro Romano	3	3	-	3	-	-	3	3
Zagarolo	393	64	7	340	115	138	286	308
TOTALE	44.512	15.692	2.684	32.046	15.816	21.568	18.696	20.671
ZONE ALTIMETRICHE								
Montagna	4.674	1.897	281	2.950	734	897	2.033	2.253
Collina	36.927	13.011	2.055	26.436	12.806	16.275	15.158	16.493
Pianura	2.911	784	348	2.660	2.276	4.396	1.505	1.925
TOTALE	44.512	15.692	2.684	32.046	15.816	21.568	18.696	20.671

Tavola 4.18 - Aziende che utilizzano mezzi meccanici in complesso e relativo numero di mezzi di proprietà dell'azienda per comune e zona altimetrica

COMUNI ZONE ALTIMETRICHE	AZIENDE CON MEZZI DI PROPRIETÀ								
	MIETITREBBIATRICI		MACCHINE PER RACCOLTA COMPLETAMENTE AUTOMATIZZATA		APPARECCHI PER L'IRRORAZIONE DI PRODOTTI FITOIATRICI		MACCHINE PER LA FERTILIZZAZIONE		ALTRI MEZZI MECCA- NICI
	Aziende	Mezzi	Aziende	Mezzi	Aziende	Mezzi	Aziende	Mezzi	Aziende
Affile	-	-	-	-	100	106	-	-	-
Agosta	-	-	-	-	-	-	-	-	-
Albano Laziale	1	1	1	1	20	23	4	5	10
Allumiere	1	1	1	4	3	3	2	2	6
Anguillara Sabazia	50	57	1	1	3	5	6	8	10
Anticoli Corrado	-	-	-	-	-	-	-	-	-
Anzio	-	-	2	2	22	29	19	22	2
Arcinazzo Romano	-	-	-	-	-	-	-	-	-
Ardea	5	5	1	1	54	57	56	61	-
Ariccia	-	-	1	1	17	22	8	8	-
Arsoli	-	-	-	-	-	-	-	-	3
Artena	8	11	1	1	8	9	9	9	26
Bellegra	-	-	-	-	-	-	-	-	-
Bracciano	5	6	1	1	2	2	6	6	28
Camerata Nuova	-	-	1	2	-	-	-	-	-
Campagnano di Roma	1	1	1	1	3	3	1	1	100
Canale Monterano	4	5	7	7	2	2	1	1	4
Canterano	-	-	-	-	-	-	-	-	-
Capena	6	6	-	-	5	5	3	3	-
Capranica Prenestina	-	-	-	-	-	-	-	-	-
Carpineto Romano	-	-	-	-	-	-	-	-	157
Casape	-	-	-	-	-	-	-	-	-
Castel Gandolfo	-	-	-	-	3	4	-	-	-
Castel Madama	3	4	-	-	218	220	17	19	53
Castelnuovo di Porto	-	-	-	-	5	7	1	2	14
Castel San Pietro Romano	-	-	-	-	-	-	-	-	1
Cave	2	2	-	-	3	3	5	5	161
Cerreto Laziale	-	-	-	-	-	-	-	-	-
Cervara di Roma	-	-	-	-	-	-	-	-	-
Cerveteri	11	16	-	-	139	148	107	116	14
Ciampino	-	-	1	1	41	43	12	12	3
Ciciliano	2	2	-	-	-	-	-	-	-
Cineto Romano	-	-	-	-	-	-	-	-	-
Civitavecchia	9	11	4	4	18	20	24	25	30
Civitella San Paolo	-	-	-	-	-	-	-	-	-
Colleferro	2	3	-	-	4	6	2	2	32
Colonna	-	-	1	1	-	-	-	-	-
Fiano Romano	6	6	1	1	23	24	6	7	3
Filacciano	-	-	1	1	1	1	1	1	34
Fiumicino	15	17	53	66	245	253	237	239	268
Formello	1	1	2	2	-	-	-	-	-
Frascati	-	-	1	1	142	158	47	51	55
Galliano nel Lazio	2	3	-	-	20	21	3	4	16
Gavignano	4	5	-	-	5	7	7	7	161
Genazzano	1	1	-	-	160	161	17	20	446
Genzano di Roma	1	1	-	-	99	103	79	79	10
Gerano	-	-	-	-	-	-	-	-	63
Gorga	-	-	-	-	-	-	-	-	-
Grottaferrata	-	-	-	-	69	74	7	8	63
Guidonia Montecelio	13	13	2	2	21	22	9	10	80
Jenne	-	-	-	-	-	-	-	-	-
Labico	2	2	3	4	1	2	2	4	2
Ladispoli	4	6	1	1	33	34	24	27	-
Lanuvio	-	-	2	2	16	22	7	12	25
Lariano	3	3	1	1	36	36	4	4	103
Licenza	-	-	-	-	-	-	-	-	-
Magliano Romano	-	-	-	-	1	1	2	2	1
Mandela	-	-	-	-	-	-	1	1	-
Manziana	1	1	4	4	22	22	5	5	17
Marano Equo	-	-	-	-	-	-	-	-	-
Marcellina	-	-	-	-	2	2	-	-	-
Marino	1	1	2	2	134	140	9	9	1
Mazzano Romano	1	1	-	-	-	-	-	-	-
Mentana	-	-	1	1	35	35	4	4	15
Montecompatri	-	-	5	5	39	41	6	6	29
Monteflavio	1	1	-	-	-	-	-	-	265
Montelanico	-	-	-	-	-	-	-	-	-

Tavola 4.18 - Aziende che utilizzano mezzi meccanici in complesso e relativo numero di mezzi di proprietà dell'azienda per comune e zona altimetrica

COMUNI ZONE ALTIMETRICHE	AZIENDE CON MEZZI DI PROPRIETÀ								
	MIETITREBBIATRICI		MACCHINE PER RACCOLTA COMPLETAMENTE AUTOMATIZZATA		APPARECCHI PER L'IRRORAZIONE DI PRODOTTI FITOIATRICI		MACCHINE PER LA FERTILIZZAZIONE		ALTRI MEZZI MECCA- NICI
	Aziende	Mezzi	Aziende	Mezzi	Aziende	Mezzi	Aziende	Mezzi	Aziende
Montelibretti	2	2	1	1	426	429	125	125	8
Monte Porzio Catone	-	-	-	-	23	30	-	-	30
Monterotondo	2	2	4	6	266	272	18	20	666
Montorio Romano	-	-	1	1	41	41	6	6	331
Moricone	-	-	-	-	207	209	119	120	2
Morlupo	-	-	-	-	3	4	3	3	1
Nazzano	3	4	-	-	10	10	9	9	-
Nemi	-	-	-	-	26	27	3	3	-
Nerola	-	-	-	-	132	132	23	23	149
Nettuno	1	1	-	-	2	2	2	2	1
Olevano Romano	-	-	-	-	360	362	8	8	200
Palestrina	2	2	15	16	1	1	1	1	-
Palombara Sabina	8	11	22	25	156	165	37	40	540
Pisoniano	-	-	-	-	-	-	-	-	-
Poli	-	-	-	-	1	1	-	-	-
Pomezia	5	5	5	7	28	30	29	32	-
Ponzano Romano	12	12	13	19	24	24	38	39	18
Riano	2	2	1	2	-	-	2	2	7
Rignano Flaminio	4	4	17	17	6	6	9	9	17
Riofreddo	1	1	-	-	-	-	1	2	-
Rocca Canterano	-	-	-	-	-	-	-	-	3
Rocca di Cave	-	-	-	-	1	1	4	4	5
Rocca di Papa	-	-	-	-	1	2	1	1	1
Rocca Priora	-	-	-	-	-	-	-	-	-
Rocca Santo Stefano	-	-	-	-	74	75	-	-	-
Roiate	-	-	-	-	-	-	-	-	-
Roma	77	92	20	24	452	497	415	463	132
Roviano	-	-	-	-	-	-	-	-	-
Sacrofano	1	2	1	1	-	-	-	-	2
Sambuci	-	-	1	1	1	1	-	-	2
San Cesareo	1	1	-	-	277	285	75	75	34
San Gregorio da Sassola	-	-	-	-	-	-	-	-	-
San Polo dei Cavalieri	1	1	-	-	-	-	-	-	-
Santa Marinella	4	7	2	3	87	92	53	59	3
Sant'Angelo Romano	1	1	1	1	181	182	11	11	33
Sant'Oreste	13	13	7	8	7	7	3	3	27
San Vito Romano	-	-	-	-	-	-	-	-	303
Saracinesco	-	-	1	1	-	-	-	-	-
Segni	6	10	1	1	2	2	14	21	29
Subiaco	-	-	-	-	-	-	-	-	-
Tivoli	3	3	-	-	3	5	4	6	53
Tolfa	8	9	1	1	4	7	10	10	15
Torrita Tiberina	-	-	1	1	5	5	4	4	-
Trevignano Romano	1	1	1	1	19	21	5	5	6
Vallepietra	-	-	-	-	-	-	-	-	-
Vallinfreda	-	-	-	-	-	-	-	-	-
Valmontone	9	10	-	-	-	-	4	5	337
Velletri	-	-	11	12	582	605	151	159	224
Vicovaro	-	-	-	-	1	1	1	1	-
Vivaro Romano	-	-	-	-	-	-	-	-	-
Zagarolo	-	-	1	2	46	49	26	30	5
TOTALE	333	389	231	272	5.229	5.458	1.974	2.108	5.495
ZONE ALTIMETRICHE									
Montagna	15	20	4	5	183	192	24	32	683
Collina	215	249	146	167	4.243	4.398	1.192	1.257	4.409
Pianura	103	120	81	100	803	868	758	819	403
TOTALE	333	389	231	272	5.229	5.458	1.974	2.108	5.495

Glossario

Abitazioni situate nell'azienda – Tutte le abitazioni comprese nel perimetro aziendale. Per abitazione si intende un insieme di vani o anche un vano solo, destinato funzionalmente ad uso abitazione, che dispone di un ingresso indipendente su strada, pianerottolo, cortile, terrazza, ballatoio e simili. Sono esclusi i locali che non hanno le caratteristiche proprie delle abitazioni (roulotte, carrozzoni, cantine, magazzini, ecc.) anche se risultano occupati di fatto da una o più famiglie. Una abitazione è considerata occupata quando in essa abitano una o più persone ivi aventi la loro dimora abituale anche se temporaneamente assenti alla data del censimento.

Agrumi – Arancio, mandarino, clementina e i suoi ibridi, limone, altri agrumi (arancio amaro o melangolo, bergamotto, cedro, chinotto, kunquat, limetta, pompelmo).

Alimentazione automatizzata del bestiame (impianti per l') – Apparecchiature rappresentate essenzialmente dagli alimentatori automatici (a coclea, a nastro o a catena fissa) fissi o mobili con strutture metalliche o di legno, utilizzati per la distribuzione automatica degli alimenti agli animali che consistono in uno o più trasportatori che prelevano il foraggio o i mangimi da una tramoggia oppure direttamente dai silos e li trasportano in una canaletta parallela alla mangiatoia.

Allevamenti – I dati sulla consistenza degli allevamenti fanno riferimento a tutti i capi di bestiame che alla data del censimento si trovavano presso l'azienda sia che si trattasse di bestiame in dotazione dell'azienda stessa, sia che si trattasse di bestiame affidato o da essa allevato. Sono inclusi i capi temporaneamente assenti per transumanza, pascolo, ecc. sono esclusi gli animali di passaggio (es.: femmine presenti per la monta).

Allevamenti avicoli

Polli da carne – compresi i giovani capi destinati alla produzione di carne.

Galline da uova – Galline che hanno già cominciato a deporre uova e giovani capi destinati alla produzione di uova.

Allevamenti (altri) – Allevamenti di anatre, lumache, lombrichi, rane, cervidi.

Ammendante organico – Prodotto di diverso tipo la cui funzione principale è quella di modificare e migliorare le caratteristiche fisiche del terreno (ammendante animale idrolizzato, vegetale composto, vegetale fermentato, vegetale semplice, torboso composto, leonardite, torba acida, ecc.).

Approvvigionamento dell'acqua irrigua – L'approvvigionamento dell'acqua irrigua è considerato: fonte di approvvigionamento, quando l'azienda si approvvigiona per derivazione diretta da corsi d'acqua superficiali, senza essere soggetta a vincoli per quanto riguarda le modalità di presa e di utilizzazione dell'acqua o mediante pozzi, fontanili, ecc. situati nel proprio fondo;

- *da consorzi di irrigazione e bonifica* quando l'azienda si approvvigiona di acqua attraverso consorzi di irrigazione e bonifica che servono per lo più un complesso organizzato di aziende;
- *da altre aziende agricole*;
- *in altra forma*, quando l'azienda si approvvigiona d'acqua attraverso imprese private non agricole, ecc..

Aratura – Fondamentale tecnica di lavorazione che consiste nel ribaltare una fetta di terreno dopo aver proceduto al suo distacco dal suolo con lo scopo della distruzione della vegetazione preesistente, dell'incorporamento di concimi, dell'aumento dell'areazione permeabilità e dei fenomeni ad essa collegati.

Area protetta – Ecosistema tutelato per conservare la biodiversità che lo caratterizza, con l'obiettivo di uno sviluppo sostenibile del territorio.

Aree boscate a turno breve – Superfici a bosco in cui il periodo tra l'impianto degli alberi ed il taglio del prodotto (escludendo le normali operazioni di sfoltitura) non supera i 15 anni.

Artigianato – Attività artigianali esercitate dal conduttore, dai membri della sua famiglia o da manodopera non familiare a condizione che essi siano addetti anche ai lavori agricoli.

Aspersione – Metodo che prevede l'aspersione dell'acqua con apparecchiature che simulano la pioggia naturale. Esso prevede una serie di tubi, una pompa che fornisce pressione all'acqua e uno o più irrigatori che distribuiscono l'acqua sul terreno. Gli impianti possono essere fissi, semifissi o mobili. La pressione idrica e la gittata degli irrigatori possono variare sensibilmente.

Associazioni di produttori – Associazioni costituite per iniziativa dei produttori stessi allo scopo di:

- promuovere la concentrazione dell'offerta e la regolarizzazione dei prezzi nella fase della produzione per uno o più prodotti agricoli;
- mettere a disposizione dei produttori associati mezzi tecnici adeguati per il condizionamento e la commercializzazione dei prodotti in questione.

Attività di agriturismo – Attività turistica svolta in locali rurali, nei quali viene dato alloggio a turisti da imprenditori agricoli.

Attività remunerativa extraziendale – Qualsiasi attività esercitata al di fuori dell'azienda e che ha come corrispettivo una remunerazione. Sono comprese eventuali attività remunerative che possono essere esercitate sull'azienda stessa o in un'altra impresa agricola (gestione di un terreno da campeggio, affitto di alloggi a turisti), oppure in una impresa non agricola appartenente al conduttore.

Avvicendamento libero – La successione di colture diverse sullo stesso terreno viene decisa annualmente.

Azienda agricola, forestale e zootecnica – L'unità tecnico-economica costituita da terreni, anche in appezzamenti non contigui, ed eventualmente da impianti ed attrezzature varie, in cui si attua la produzione agraria, forestale e zootecnica ad opera di un conduttore, cioè persona fisica, società od ente che ne sopporta il rischio sia da solo (conduttore coltivatore e conduttore con salariati e/o compartecipanti), sia in associazione ad un mezzadro o colono parziario.

Azienda senza terreno agrario – Per *terreno agrario* si intende la superficie dell'azienda destinata alla pratica delle varie colture o che potrebbe essere ad esse destinata mediante l'impiego di mezzi normalmente disponibili presso un'azienda agricola. Non è terreno agrario la superficie costituita da aree occupate da fabbricati, cortili, strade poderali, ecc.

Le *aziende senza terreno agrario* sono quelle zootecniche nelle quali si attua esclusivamente l'allevamento di bestiame e le aziende che utilizzano terreni pascolativi appartenenti a Comuni, ad altri enti pubblici o a privati senza che i terreni stessi si configurino come elementi costitutivi delle aziende stesse.

Le aziende che praticano la coltivazione di funghi in grotte, sotterranei ed appositi edifici sono assimilate a quelle con terreno agrario.

Barbatelle – Giovani piante di vite, innestate e non, prima del loro impianto definitivo.

Boschi – Superfici coperte da alberi e/o arbusti forestali, il cui prodotto principale è il legno. Sono considerati boschi anche i terreni il cui suolo occupato dalle piante forestali viene parzialmente utilizzato per coltivazioni erbacee aventi carattere accessorio o marginale. Sono compresi i vivai forestali destinati al fabbisogno aziendale. Sono esclusi i castagneti da frutto e le pioppete.

Bosco misto – Quando non possiede le caratteristiche del bosco puro.

Bosco puro – Quando le piante di una singola specie legnosa rappresentano, a maturità, almeno i 9/10 della superficie.

Bovini

— *Maschi:*

- *da riproduzione*, costituiti dai torelli (bovini interi destinati alla riproduzione) e dai tori (bovini interi già adibiti alla riproduzione naturale od impiegati per la fecondazione artificiale) compresi i tori riformati, cioè al termine della loro carriera riproduttiva;
- *da macello*, costituiti dai vitelli, vitelloni, manzetti o manzi e buoi destinati alla produzione di carne;

— *Femmine:*

- *da allevamento*: bovine che non hanno mai partorito anche se gravide alla data del censimento o che sono allevate per la riproduzione;
- *da macello*: bovine che non hanno mai partorito e che vengono allevate per essere macellate;
- *vacche da latte* (comprese le vacche da latte e carne): vacche (bovine che hanno già partorito almeno una volta), che, per razza o attitudine, sono adibite esclusivamente o prevalentemente alla produzione di latte destinato al consumo umano o alla trasformazione in prodotti lattiero-caseari. Sono comprese le vacche da latte riformate o al termine della loro carriera economica;
- *altre vacche* (da carne e/o da lavoro): bovine che hanno già partorito almeno una volta, ma che sono allevate per la produzione di vitelli o vengono adibite per il lavoro o ad entrambe le funzioni economiche e il cui latte, di norma, non è

destinato né al consumo umano diretto né alla trasformazione in prodotti lattiero-caseari. Sono comprese le altre vacche riformate o al termine della loro carriera economica.

Burro – Prodotto avente un tenore di materie grasse del latte, uguale o superiore all'80%, ma inferiore al 90%, un tenore massimo di acqua del 16% ed un massimo del 2% di materie secche e non grasse del latte.

Capo azienda – Persona che di fatto gestisce l'azienda e cioè la persona fisica che assicura la gestione corrente e quotidiana dell'azienda. Si ha la gestione quotidiana dell'azienda anche quando l'attività è assicurata per un limitato numero di mesi, come ad esempio, nelle aziende specializzate per la viticoltura, olivicoltura, ecc.. Il capo azienda è in genere il conduttore stesso, ma può essere una diversa persona, qualora il conduttore stesso abbia affidato la gestione dell'azienda ad altra persona, per esempio ad un membro della famiglia. Per ciascuna azienda si considera capo azienda esclusivamente una persona. Se più persone partecipano alla gestione corrente e quotidiana dell'azienda, è considerato capo azienda la persona che reca il maggior contributo alla gestione dell'azienda. Qualora tale contributo alla gestione si è ripartito in maniera uguale tra due o più persone, di queste è considerata capo azienda la più avanzata in età. Il mezzadro è da considerarsi come capo azienda ed analogamente il soccidario per le aziende a soccida.

Caprini – Gruppo di mammiferi artiodattili ruminanti della specie Capra.

- *Capre che hanno già figliato*: femmine che hanno già figliato anche una volta, anche se alla data della rilevazione sono a riposo o stanno allattando. In questa categoria devono essere comprese anche le femmine riformate al termine della loro carriera economica.
- *Capre montate per la prima volta*: femmine di meno di un anno che non hanno ancora figliato.
- *Altri caprini*: capretti (maschi e femmine di età inferiore ad un anno), maschi di più di un anno compresi i riproduttori e femmine di età superiore ad un anno che non hanno mai partorito (non comprese nelle capre).

Caseifici – Comprendono:

- a) le imprese o stabilimenti - compresi gli enti cooperativi agricoli e le latterie turnarie che svolgono attività di trattamento igienico e/o di trasformazione del latte;
- b) le aziende agricole, i cui impianti tecnici di lavorazione e/o di trasformazione sono paragonabili a quelli degli stabilimenti di cui al punto a);
- c) gli stabilimenti che raccolgono latte o crema e li cedono interamente od in parte alle unità di cui al punto a) senza averli lavorati né trasformati (centri di raccolta, generalmente dotati di attrezzature - quali impianti e vasche di refrigerazione - adeguate per la raccolta e/o della crema).

Castagneto da frutto – Sono i castagneti allevati ad alto fusto e destinati principalmente alla produzione del frutto. Sono compresi soltanto i castagneti nei quali durante l'annata agraria di riferimento si è proceduto alle operazioni colturali e alla raccolta del frutto. La superficie degli altri castagneti va indicata tra i boschi (fustaie di latifoglie).

Cavalli – Sono compresi i cavalli da corsa e da sella appartenenti ad aziende agricole.

Categorie assimilate – Lavoratori che guidano e controllano, con apporto di adeguata competenza tecnico-pratica, gruppi di altri lavoratori operai esercitando a volte un certo potere di iniziativa per la condotta dei lavori.

Ceduo composto – Bosco costituito da fustaia e ceduo semplice frammisti. Sono assimilati ai cedui composti i cedui semplici con matricine dal turno almeno triplo di quello del ceduo e la cui area di insidenza a maturità sia superiore al 15% della superficie totale del bosco.

Ceduo semplice – Bosco le cui piante, nate esclusivamente e prevalentemente da gemma, sono destinate a rinnovarsi per via agamica (gemma).

Celle frigorifere – Locali in muratura o prefabbricati predisposti allo stoccaggio di prodotti delle coltivazioni e/ o degli allevamenti i quali vengono mantenuti a temperatura ed umidità costanti.

Centro aziendale – Insieme di fabbricati situati nell'azienda agricola e connessi all'attività dell'azienda stessa. Essi, di norma, comprendono le abitazioni del conduttore e dell'altra manodopera impiegata nell'azienda; i ricoveri per animali; locali per l'immagazzinamento dei prodotti (magazzini, sili da foraggio, fienili ecc.) e quelli per il deposito di macchine ed attrezzi di uso agricolo.

Ciclo aperto – Un allevamento:

- ove si praticano solo le fasi di riproduzione e svezzamento (si vendono suinetti);

- ove si pratica solo la fase di ingrasso di suinetti acquistati all'esterno, in Italia o all'estero.

Ciclo chiuso – Un allevamento caratterizzato dalla presenza di tutte le fasi produttive: dalla riproduzione e svezzamento fino all'ingrasso dei soggetti nati in azienda (non vengono considerati eventuali acquisti di capi da riproduzione).

Classi di ampiezza – L'intervallo tra un valore ed un altro all'interno di una classificazione.

Coloni impropri – Coloro che prestano lavoro manuale in una azienda agricola, sulla base di pattuizioni particolari aventi in comune la natura associativa parziaria, ma caratterizzata da una diversità di contenuto per quanto riguarda le prestazioni di lavoro, i conferimenti delle scorte e le suddivisioni delle spese e dei prodotti.

Coltivazione principale

- *Coltivazione unica*, cioè quella che è la sola ad essere praticata su una data superficie nel corso dell'annata agraria di riferimento. Una coltivazione si considera unica anche quando è consociata con coltivazioni erbacee aventi carattere accessorio o marginale o con colture legnose agrarie o boschive presenti in numero trascurabile di piante.
- *Coltivazioni erbacee consociate praticate su seminativi nudi*. Ciascuna coltivazione erbacea consociata va considerata come *coltivazione principale* per la parte di superficie effettivamente occupata.
- *Coltivazioni legnose agrarie consociate tra loro o con coltivazioni erbacee*. Ciascuna coltivazione va considerata come *coltivazione principale* per la parte di superficie effettivamente occupata.
- *Coltivazione successiva o intercalare più importante dal punto di vista economico*.
E' considerata come *coltivazione principale* per l'intera superficie sulla quale essa è stata praticata.

Coltivazioni in serra – Si intendono le coltivazioni praticate per l'intero ciclo vegetativo o per la quasi totalità di esso, entro costruzioni di altezza sufficiente per potervi accedere ed eseguirvi le operazioni colturali e nei quali si realizza un ambiente artificiale che permette di coltivare le piante fuori stagione o piante che esigono speciali condizioni ambientali. Sono escluse in quante considerate in piena area, le coltivazioni sottoposte a copertura temporanea (campane, tunnel, ecc.) nonché quelle praticate in costruzioni la cui copertura è limitata al tetto, senza resistenza di pareti esterne.

Coltivazioni legnose agrarie – Vite, olivo, agrumi, fruttiferi, vivaia, canne, gelso (foglie), giunco, manna, salice da vimini, sommacco.

Coltivazione secondaria successiva o intercalare – La coltivazione successiva meno importante dal punto di vista economico (valore della produzione annuale). In tal caso a ciascuna coltivazione successiva od intercalare, viene attribuita l'intera superficie su cui è stata praticata.

Compostaggio – Processo che ha l'obiettivo di favorire la biodegradazione per evaporazione; si ottengono modificazioni della sostanza organica che viene umificata per attività biologica e si ha contemporaneamente distruzione dei batteri patogeni contenuti nelle deiezioni. Il compost è il prodotto derivato generalmente da residui solidi urbani trattati e trasformati in un composto scuro abbastanza simile al letame.

Concimazione – Apporto artificiale di sostanze naturali o sintetiche, minerali od organiche idonee a fornire alle colture l'elemento o gli elementi chimici della fertilità a queste necessarie per lo svolgimento del loro ciclo produttivo e vegetativo.

Concimazione (macchine per la)

- *Spandiconcime*: macchine semoventi, trainate, portate o semiportate da trattori, utilizzate per la distribuzione meccanica dei concimi chimici, distributori combinati di concimi ed antiparassitari. Sono esclusi gli spandiconcime azionati a mano e le seminatrici combinate con spandiconcime.
- *Spandiletame*: macchine trainate o portate da trattori, utilizzate per il trasporto e la distribuzione meccanica del letame. Sono esclusi gli spanditori semimeccanici ed i rimorchi a piano mobile senza apparecchi spanditori.

Condizione professionale – La condizione professionale è quella posseduta nella settimana precedente la data di riferimento del censimento e si distingue in:

- *Occupato*: chi possiede una occupazione (in proprio o alle dipendenze) da cui trae una retribuzione o un profitto. Si considera occupato anche chi collabora, senza avere un regolare contratto di lavoro con un familiare che svolge una attività lavorativa in conto proprio;
- *Disoccupato alla ricerca di nuova occupazione*: chi ha perduto una precedente occupazione alle dipendenze ed è alla ricerca attiva di una nuova occupazione, essendo in grado accettarla se gli viene offerta;

- *In cerca di prima occupazione*: chi non ha mai esercitato un'attività lavorativa o ha cessato una attività lavorativa in proprio ed è alla ricerca attiva di una occupazione essendo in grado di accettarla se gli viene offerta;
- *Casalunga/o*: chi si dedica prevalentemente alla cura della propria famiglia o della propria casa;
- *Studente*: chi si dedica prevalentemente allo studio;
- *Ritirato dal lavoro*: chi ha cessato una attività lavorativa per raggiunti limiti di età oppure per altra causa;
- *In altra condizione*: proprietari, benestanti, inabili al lavoro, chi sta assolvendo agli obblighi di leva ecc..

Conduttore – Responsabile giuridico ed economico dell'azienda. Può essere una persona fisica, una società o un Ente pubblico. Nel caso di colonia parziaria appoderata (mezzadria) come conduttore di azienda è stato considerato il mezzadro. Nel caso di soccida quale conduttore di azienda è stato considerato il soccidante.

Conigli – Comprendono le fattrici femmine che hanno partorito almeno una volta.

Consistenza del bestiame – I dati sulla consistenza degli allevamenti fanno riferimento a tutti i capi di bestiame che alla data della rilevazione si trovavano presso l'azienda sia che si tratti di bestiame in dotazione dell'azienda stessa sia che si tratti di bestiame affidato o da essa allevato. Sono inclusi i capi temporaneamente assenti per transumanza, pascolo, ecc.. Sono esclusi gli animali di passaggio (es.: femmine presenti per la monta).

Consociazioni – Coltivazioni che si trovano sullo stesso terreno durante uno stesso periodo e ciascuna delle quali fornisce un raccolto ben distinto nel corso dell'annata agraria.

Consorzio – Associazione tra gli agricoltori costituita secondo la legislazione vigente, avente scopo mutualistico e rivolta prevalentemente alla fornitura di beni e servizi direttamente agli appartenenti all'organismo sociale a condizioni più vantaggiose. A seconda delle finalità e del campo di attività prende denominazioni diverse come cantine sociali, centrali ortofrutticole, latterie e caseifici sociali, di bonifica e irrigazione, tra imprese, tra Enti pubblici, consorzi fitoiatrici ecc.. Sono compresi i consorzi per il noleggio di macchine agricole, gli organismi associativi che abbiano come scopo mutualistico l'acquisto o la produzione per i propri soci di sostanze utili per l'agricoltura, l'acquisto di terreni, la raccolta, la conservazione, la trasformazione e vendita dei prodotti.

Contoterzismo – Utilizzazione di mezzi meccanici:

- *in altre aziende agricole*. Sono rilevate le giornate di lavoro prestate in altre aziende agricole con mezzi meccanici di proprietà o comproprietà dell'azienda con e senza manodopera aziendale;
- *in azienda*. Sono rilevate le giornate di lavoro effettuate in azienda con mezzi meccanici forniti distintamente da terzi, cioè da altre aziende agricole, da organismi associativi o da imprese di esercizio e noleggio.

Corpo – Porzione continua di terreno facente di un'unica azienda, non interrotto da fattori di discontinuità quali strade, corsi d'acqua, ecc. Non costituiscono fattori tali da configurare l'esistenza di due o più corpi, piccoli canali, sentieri poderali, muriccioli, siepi, nonché aree di servizio delle coltivazioni. Il numero di corpi fa riferimento alla superficie totale dell'azienda.

Credito agrario – Strumento che fornisce agli imprenditori agricoli i capitali necessari alla produzione ed all'incremento e miglioramento delle strutture aziendali. Si suddivide in credito agrario di esercizio e di miglioramento ed entrambi possono essere a saggio agevolato od ordinario a seconda che gli enti pubblici intervengano o no alla diminuzione del tasso di interesse. Il credito agrario è regolato dalla legge n.1760 del 5 luglio 1928 e da altre posteriori, ma le forme di intervento variano da Regione a Regione.

Il "*credito agrario di esercizio*" viene concesso ad agricoltori, anche non proprietari, per la conduzione e per la dotazione dell'azienda. Le principali operazioni riguardano:

- prestiti per la conduzione delle aziende agrarie e per l'utilizzazione, manipolazione e trasformazione dei prodotti (credito agrario di conduzione);
- prestiti per l'acquisto di bestiame, macchine ed attrezzi agricoli (credito agrario di dotazione);
- anticipazione su pegno di prodotti agricoli;
- prestiti a favore di enti ed associazioni agrarie.

Il "*credito agrario di miglioramento*" viene concesso per l'esecuzione di opere di miglioramento fondiario e per l'acquisto di terreni agrari per la formazione delle piccole proprietà contadine.

Crema – Strato di grasso che si forma naturalmente alla superficie del latte per lenta agglomerazione dei globuli grassi dell'emulsione. Prelevata per scrematura dalla superficie del latte o estratta mediante centrifugazione del latte in una scrematrice, essa contiene, oltre alle altre sostanze costitutive del latte, una quantità relativamente elevata di materie grasse superiore generalmente al 10% in peso del prodotto.

Depurazione dei liquami – Sistema per accelerare artificialmente, in un ambiente controllato, i fenomeni di degradazione biologica naturale della sostanza organica con processi biologici, chimici o processi misti.

Depurazione dei liquami (impianti per la) – Impianti costituiti da fosse biologiche di decantazione, fosse di ossigenazione, fosse biologiche di decantazione, fosse di ossigenazione, fanghi attivi, letti percolatori, ecc. che, attraverso l'attività di micro-organismi e/o reattivi chimici, provvedono a depurare i liquami degli allevamenti al fine di ottenere acque non inquinanti.

Dirigenti – Lavoratori che ricoprono un ruolo caratterizzato da un grado di professionalità, autonomia e potere decisionale e sono preposti alla direzione dell'azienda agricola, forestale e zootecnica, esplicando le loro funzioni al fine di promuovere, coordinare e gestire la realizzazione degli obiettivi dell'azienda stessa.

Diserbanti – Vedi la voce *erbicidi*.

Erbicidi (o diserbanti) – Prodotti attivi contro le erbe infestanti. Si distinguono in erbicidi per contatto, per traslocazione, residui, secondo il sistema di assorbimento. Inoltre esistono erbicidi totali, il cui pa è tossico per tutte le specie vegetali e selettivi quando agiscono solo su alcune specie.

Erpicatura – Tecnica superficiale di lavorazione che si attua generalmente su terreno arato e in tempera che ha subito l'azione disgregante del gelo o delle piogge.

Equini – *Cavalli* (compresi i cavalli da corsa e da sella appartenenti ad aziende agricole), *Asini*, *Altri* (muli e bardotti).

Essiccazione meccanica (impianti per l')

- *della granella*: impianti utilizzati per l'essiccamento artificiale della granella che per la ventilazione di aria fredda, riscaldata o calda riducono il tasso di umidità della granella ad un grado che ne consenta la conservazione;
- *del foraggio*: impianti utilizzati per l'essiccamento artificiale del foraggio verde o semiappassito che per la ventilazione di aria fredda, riscaldata o calda riducono il tasso di umidità del foraggio in modo da ottenere un prodotto concentrato di più alto potere nutritivo.

Fabbricati rurali – Locali per la conservazione o l'immagazzinamento dei prodotti nonché per il deposito di macchine ed attrezzi di uso agricolo.

- *Celle frigorifere*: locali in muratura o prefabbricati predisposti allo stoccaggio di prodotti delle coltivazioni e/o degli allevamenti che vengono mantenuti a temperatura ed umidità costanti.
- *Magazzini*: locali appositamente attrezzati per il deposito e la conservazione dei prodotti dell'azienda.
- *Sili da foraggio*: speciali serbatoi in muratura od in plastica rigida destinati alla conservazione del foraggio verde o semiessiccato che vi subisce una particolare maturazione. Sono esclusi i cosiddetti *sili all'aperto*, costituiti da masse di fieno o paglia pressate e conservate all'aperto.

Famiglia del conduttore – Per famiglia, ai fini del censimento, si intende un insieme di persone legate da vincoli di matrimonio, parentela, affinità, adozione. Tutela o da vincoli affettivi, coabitanti ed aventi dimora abituale nello stesso Comune. Sono considerate facenti parte della famiglia, come membri aggregati di essa, anche le persone addette ai servizi domestici, nonché le altre persone che, a qualsiasi titolo, convivono abitualmente con la famiglia stessa. I caratteri distintivi della famiglia per il Censimento sono:

- la relazione di parentela, affinità o affettività che unisce tra loro più persone;
- la coabitazione, cioè la convivenza di tutti i membri nello stesso alloggio e la conseguente condizione della loro dimora abituale in uno stesso Comune.

Fertirrigazione – Somministrazione di elementi fertilizzanti, disciolti o sospesi nell'acqua, alle coltivazioni mediante apposite apparecchiature per l'irrigazione opportunamente predisposte per il dosaggio degli elementi stessi.

Fiori e piante ornamentali – Tutte le coltivazioni sia in piena aria che protette, di piante da fiore, da foglia e da fronda da recidere, di bulbi e tuberi da fiori, nonché di piante ornamentali non legnose da interni o destinate alla formazione di aiuole, bordure, tappeti erbosi.

Fitofarmaci o antiparassitari – Sostanze di origine inorganica o organica, naturali o di sintesi, tossiche verso i nemici delle piante, costituiti dal principio attivo (pa) rappresentato dalla sostanza tossica, da sostanze inerti per uniformare la distribuzione e per veicolare il pa, e da sostanze coadiuvanti come emulsionanti, umettanti, ecc. Fanno parte dei fitofarmaci:

- fungicida, la sostanza che ha la proprietà di distruggere i funghi e le loro spore o di inibirne la crescita;
- insetticida, la sostanza la cui tossicità verso gli insetti è tale da provocarne la morte;
- erbicida, la sostanza che ha una azione tossica su specifiche vegetazioni infestanti.

Foglio di mappa catastale – Un insieme di fogli di mappa individua una sezione censuaria, che a sua volta e ai fini del catasto indica una parte del territorio comunale.

Foraggiere avvicendate

- *Prati avvicendati*, coltivazioni foraggiere erbacee in avvicendamento che occupano il terreno per più annate agrarie consecutive (al massimo fino a cinque anni) e che sono costituite generalmente da leguminose pure o in miscuglio. Si distinguono in puri (erba medica, lupinella, sulla, trifoglio ladino, trifoglio pratense) e misti.
- *Erbai*, coltivazioni foraggiere erbacee in avvicendamento che occupano il terreno al massimo per un'annata agraria (veccia, trifoglio incarnato, cereali in erba ed a maturazione cerosa, ecc.). Si distinguono in puri (avena, bietola, cicerchia, colza, fava, favino, frumento e triticale, granoturco, loglio italico, lupino, miglio, moco, orzo, panico, pimpinella, pisello, ravizzone, sala palustre, segale, senape, serradella, soia, sorgo, trifoglio alessandrino, trifoglio incarnato, trigonella o fieno greco, veccia, vigna cinese) e misti.

Forma di conduzione (rapporti tra impresa e lavoro)

- *Conduzione diretta del coltivatore*, quando il conduttore presta egli stesso lavoro manuale nell'azienda da solo o con l'aiuto di familiari, indipendentemente dall'entità del lavoro fornito da eventuale manodopera salariale, che può anche risultare prevalente rispetto a quella prestata dal conduttore e dai suoi familiari. La conduzione diretta del coltivatore si suddivide ulteriormente nelle seguenti forme:
 - con solo manodopera familiare, quando le giornate lavorative impiegate nell'azienda sono dovute esclusivamente al conduttore, ai suoi familiari o agli altri parenti;
 - con manodopera familiare prevalente, se le giornate di lavoro prestate dal conduttore e dai suoi familiari o dagli altri parenti sono in numero uguale o maggiore di quelle prestate dall'altra manodopera aziendale (salarati fissi, braccianti, ecc.);
 - con manodopera extrafamiliare prevalente, se le giornate di lavoro prestate dal conduttore, e dagli altri parenti, risultano inferiori a quelle dell'altra manodopera aziendale (salarati fissi, braccianti, ecc.).
- *Conduzione con salarati e/o compartecipanti (in economia)*, quando il conduttore impiega per i lavori manuali dell'azienda esclusivamente manodopera fornita da operai a tempo indeterminato o a tempo determinato (salarati fissi ed assimilati, braccianti, giornalieri e simili) e/o compartecipanti, mentre la sua opera e quella dei familiari è rivolta, in generale, alla direzione dell'azienda nei riguardi dei vari aspetti tecnico-organizzativi.
- *Conduzione a colonia parziaria appoderata (mezzadria)*, quando una persona fisica o giuridica (concedente) affida un podere ad un capo famiglia il quale si impegna ad eseguire, con l'aiuto dei familiari (famiglia colonica), tutti i lavori che il podere richiede, sostenendo parte delle spese necessarie.
- *Altra forma di conduzione*, comprende tutte le forme di conduzione non classificabili tra quelle sopraindicate tra le quali:
 - conduzione parziaria non appoderata, con questa forma di conduzione il concedente non conferisce un podere come si riscontra nelle aziende a colonia parziaria appoderata (mezzadria) ma soltanto uno o più appezzamenti di terreno. Inoltre, il rapporto associativo non si estende ai familiari del colono, sebbene questi di norma si avvalga di familiari per i lavori richiesti dal fondo;
 - soccida: contratto di natura associativa tra chi dispone di bestiame e di terreni a pascolo (soccidante) ed allevatore (soccidario) che presta lavoro manuale, anche se talvolta può conferire parte del bestiame e di altre scorte. I due contraenti si associano per l'allevamento e per l'esercizio delle attività connesse al fine di ripartire i prodotti e gli utili che ne derivano.

Formaggio – Prodotto solido o semisolido, fresco o giunto a maturazione, ottenuto in seguito a coagulazione del latte, del latte scremato, del latte scremato, della crema, della crema di siero di latte o di latticello, o di una combinazione di tali prodotti, con l'azione della pressione o di altri agenti coagulanti appropriati, e sgocciolando parzialmente il siero di latte che si forma in seguito a tale processo di coagulazione.

Forma giuridica

- a) *Azienda individuale*: persona singola, persone legate da vincoli di parentela che conducono unitariamente terreni appartenenti a più componenti
- b) *Comunanza o affittanza collettiva*: la comunanza è un'associazione costituita da collettività di famiglie che conducono in forma mutualistica un'azienda agricola costituita di norma, da terreni pascolativi di proprietà della comunanza stessa. L'affittanza collettiva è un'associazione di lavoratori agricoli che conducono pro-indiviso un'azienda agricola costituita di norma da estese superfici prese in affitto.
- c) *Società di persone e di capitali*: le società di persone sono collettività di soci su base personale e godono di un'autonomia patrimoniale in funzione della destinazione dei beni ad uno scopo comune. Con il contratto i soci regolano la loro reciproca posizione dandosi un ordinamento per lo svolgimento dell'attività sociale e, a tale ordinamento, la legge riconosce efficacia anche nei confronti dei terzi.

Le altre società di persone sono le *società* in nome collettivo, le società in accomandita semplice e le altre forme per le quali sono state osservate le formalità prescritte e la conseguente iscrizione al Registro delle società.

Le società di capitali sono quelle organizzate su base capitalistica nelle quali i beni conferiti non rimangono proprietà comune dei soci ma costituiscono il patrimonio delle società. Rientrano in questa categoria la società per azioni, la società a responsabilità limitata e la società in accomandita per azioni.

- d) *Cooperativa*: per cooperativa si intende l'associazione di agricoltori costituita secondo la legislazione vigente la cui caratteristica fondamentale è la mutualità (stalla sociale, cooperativa per la conduzione dei terreni, ecc.).
- e) *Associazione di produttori*: trattasi di associazioni costituite per iniziativa dei produttori stessi allo scopo di:
 - promuovere la concentrazione dell'offerta e la regolarizzazione dei prezzi nella fase della produzione per uno o più prodotti agricoli;
 - mettere a disposizione dei produttori associati mezzi tecnici adeguati per il condizionamento e la commercializzazione dei prodotti in questione.I produttori associati hanno l'obbligo di:
 - vendere, tramite l'organizzazione dei produttori, tutta la produzione relativa al prodotto o ai prodotti per i quali hanno aderito, con la possibilità, tuttavia, per l'organizzazione di esentare i produttori da tale obbligo per determinate quantità;
 - applicare in materia di produzione e di commercializzazione, le norme adottate dall'organizzazione dei produttori per migliorare la qualità dei prodotti e per adattare il volume dell'offerta alle esigenze del mercato;
 - fornire le informazioni richieste dall'organizzazione in materia di raccolti e disponibilità dei prodotti.
- f) *Ente pubblico*: trattasi di azienda condotta da una persona giuridica di diritto pubblico (Stato, Regioni, Province, Comuni), nonché da altri enti ed istituzioni non aventi scopo di lucro (ospedali, enti comunali di assistenza, enti ecclesiastici e religiosi, fondazioni, istituti penitenziari, scuole agrarie, ecc.).
- g) *Altra forma giuridica*: trattasi di tutte quelle aziende che non rientrano nelle forme giuridiche precedenti.

Fresatura – Pratica che provoca un elevato amminutamento del terreno eseguito con strumenti il cui corpo lavorante è un rotore orizzontale dotato di utensili rigidi (zappatrice) o elastici (fresatrice).

Fruttiferi

- *Frutta fresca di origine temperata*: melo, pero, pesco, nettarina (pesca noce), albicocco, susino, ciliegio (ciliegia tenerina e duracina, ciliegia visciola ed amarena o marasca), cotogno, fico, gelso (bacca), giuggiolo, lampone, loto (kaki), melograno, mirtillo, mora di rovo, nespola comune, nespola del Giappone, ribes comune, ribes nero, sorbo, uva spina.
- *Frutta fresca di origine sub-tropicale*: actinidia (kiwi), ananas, annone, avocado, babaco, banano, dattero, fico d'India, mango, maracuja, papaja, passiflora.
- *Frutta a guscio*: mandorlo, nocciolo, carrubo, noce, pistacchio.

Funghi in grotte, sotterranei, appositi edifici – Coltivazione dei funghi praticata in grotte ovvero nei sotterranei od in appositi edifici. Qualora la stessa superficie di un letto di coltura fosse stata utilizzata più volte nel corso dell'annata agraria è stata conteggiata una sola volta.

Fustaia – Bosco le cui piante, nate da seme, sono destinate a crescere ad alto fusto ed a rinnovarsi per via sessuale (seme).

Giornata di lavoro – Prestazione lavorativa non inferiore alle otto ore. Se il lavoro prestato giornalmente presso l'azienda è stato inferiore alle 8 ore si sono convertite le ore di lavoro in giornate di 8 ore. Se invece le ore di lavoro giornaliero hanno superato le 8 ore non si è operata alcuna conversione. Il numero delle giornate di lavoro fa riferimento a quelle effettivamente prestate con esclusione di giorni di congedo, ferie e malattia.

Goccia (irrigazione a) – Metodo che si basa sull'impiego di tubi ove l'acqua raggiunge esigue pressioni (meno di 3 atm) e gocciolatoi di modesta portata. I risultati desiderati si ottengono con tempi di distribuzione lunghi. Considerare in questa voce anche la *sub-irrigazione*, ovvero il metodo di distribuzione localizzata dell'acqua con tubi sotterranei.

Impiegati – Lavoratori che svolgono un'attività nel campo tecnico-amministrativo di coordinamento e controllo o di esecuzione con diverso grado di responsabilità.

Inerbimento controllato – L'utilizzo di una coltura intercalare avente la finalità di intercettare l'azoto solubile per evitare il dilavamento, effettuata con specie vegetali che vengono interrate prima della successiva coltura.

Irrigazione (superficie irrigabile) – Superficie aziendale che nel corso dell'annata agraria di riferimento potrebbe essere irrigabile in base alla potenzialità degli impianti a disposizione dell'azienda ed alla quantità di acqua disponibile.

Irrorazione per la lotta contro i parassiti e le erbe infestanti (apparecchi meccanici per l') – Apparecchi a motore, a dorso o a trazione animale e tutti gli apparecchi a trazione meccanica e semoventi che servono per irrorare, atomizzare, nebulizzare, polverizzare o bruciare e che vengono utilizzati nella lotta contro i parassiti vegetali ed animali e le erbe infestanti. Sono compresi gli elicotteri, gli aerei e le jeep utilizzati a detto scopo. Sono esclusi gli apparecchi portati a dorso o a trazione animale non azionati a motore.

Latte – Liquido opaco biancastro secreto dalle ghiandole delle femmine dei mammiferi dopo il parto e che costituisce l'alimento dei piccoli nei primi mesi di vita. Il latte di maggiore importanza come prodotto alimentare è il latte vaccino; il latte di capra, di pecora e di bufala viene principalmente usato per la preparazione dei formaggi.

Latte alimentare – Destinato alla alimentazione umana pastorizzato, sterilizzato o uperizzato.

Latte intero – Il latte che abbia subito, in una impresa che tratta il latte, almeno un trattamento termico od un trattamento di effetto equivalente autorizzato ed il cui tenore di materia grassa sia uguale o superiore al 3,50% oppure il cui tenore di materia grassa sia stato portato almeno al 3,50%.

Latte scremato – Latte che abbia subito, in un'impresa che tratta il latte, almeno un trattamento termico od un trattamento di effetto equivalente autorizzato, ed il cui tenore di materia grassa sia stato portato ad un tasso massimo dello 0,30%.

Lavorazione e trasformazione dei prodotti delle coltivazioni (impianti per la) – Impianti propri dell'azienda utilizzati esclusivamente o prevalentemente per la lavorazione e la trasformazione di prodotti aziendali e per la produzione di mangimi da consumarsi in azienda.

Lavoro – I *lavori agricoli* sono quelli che contribuiscono al conseguimento della produzione agricola, forestale e zootecnica, ad eccezione dei lavori domestici (pulizia dell'abitazione, preparazione dei pasti per la famiglia, ecc.). Sono considerati lavori agricoli, purché effettuati dalla manodopera aziendale, la direzione e la sorveglianza dei lavori, l'organizzazione e la gestione aziendale, la conservazione, la lavorazione, la trasformazione e la commercializzazione dei prodotti nonché la manutenzione di fabbricati, macchine ed impianti ed il trasporto per conto dell'azienda. Sono esclusi i lavori effettuati dalla manodopera aziendale presso altre aziende agricole, nonché i lavori di stoccaggio, condizionamento, trasformazione, vendita e trasporto dei prodotti di altre aziende. E' esclusa la manodopera fornita da imprese di esercizio e noleggio di mezzi meccanici, da imprese industriali od a titolo di aiuto reciproco.

Legname

- *Combustibile*, la produzione legnosa destinata direttamente alla combustione di essenze forti e dolci (legna da ardere e fasciame), alla carbonizzazione (legna da carbone e carbonella);
- *da lavoro*, comprende gli assortimenti ricavati sul luogo dell'abbattimento della massa legnosa grezza; le quantità espresse in metri cubi sono quelle effettive della massa legnosa utilizzata, valutata dopo le operazioni di allestimento ed esbosco.

Legnosa agraria – La coltura praticata sulle superfici fuori avvicendamento, investite a coltivazioni di piante legnose agrarie che occupano il terreno per un lungo periodo.

Legumi secchi

- *per foraggio* (esclusi i miscugli): favetta, pisello, veccia, vecciolo;
- *altri*: cece, cicerchia, dolico, fagiuolo, fava, lenticchia, lupino, pisello, serradella, soia.

Letame solido – Qualsiasi tipo di escremento di animale domestico, con o senza stame, comprendente eventualmente una minima quantità di urina. E' da includere in tale voce anche la pollina.

Liquame – Per *liquame* si intende il letame liquido, vale a dire una miscela di escrementi ed urine di animali domestici, con l'aggiunta eventuale di acqua e comprendenti in alcuni casi anche una minima quantità di stame.

Locali per la conservazione dei prodotti (celle frigorifere) – Locali in muratura o prefabbricati predisposti allo stoccaggio di prodotti delle coltivazioni e/o degli allevamenti i quali vengono mantenuti a temperatura ed umidità costanti.

Locali per l'immagazzinamento dei prodotti

- a) *Magazzini*, locali appositamente attrezzati per il deposito e la conservazione dei prodotti dell'azienda (escluse le celle frigorifere).
- b) *Sili da foraggio*, speciali serbatoi in muratura od in plastica rigida destinati alla conservazione del foraggio verde o semiessiccato che vi subisce una particolare maturazione. Sono esclusi i cosiddetti "*sili all'aperto*" costituiti da masse di fieno o paglia pressate e conservate all'aperto.

Lotta biologica – Tecnica di difesa delle piante di interesse agrario basata sull'uso di mezzi biologici inteso nel senso più ampio del termine quale interventi indiretti sulle fasi vegetative delle infestanti, uso di virus e batteri letali specie-specifici, uso di feromoni sessuali a scopo di mascheramento o di confusione oppure ormoni della crescita (juvenoidi), uso di piante-trappola (piante con caratteristiche simili quelle coltivate ma di interesse economico nullo o scarso) oppure, ancora, sull'uso di predatori appositamente allevati allo scopo.

Lotta guidata – Tecnica di difesa delle piante di interesse agrario tendente a limitare l'uso di pesticidi ed erbicidi con la quale il momento dell'intervento non viene più stabilito sulla base di un calendario dei trattamenti ma sulla base del concetto di "soglia economica di intervento" cioè sul limite, da individuare sperimentalmente volta per volta, oltre il quale il danno potenziale provocato dal parassita (stimato quale mancata produzione) è maggiore del costo dell'intervento di difesa stesso nonché su modelli deterministici i cui parametri sono generalmente costituiti dalle fasi fenologiche delle piante, dagli andamenti climatici e pluviometrici, dal monitoraggio dei parassiti (cattura e conteggio con trappole a feromoni).

Lotta integrata – Sistema di regolazione delle popolazioni delle specie dannose che utilizza tutte le tecniche e i mezzi adatte a mantenerle a un livello a cui non causino danni economici. E' una lotta che prevede interventi di diversa natura (biologici, fisici, agronomici e meccanici) limitando quelli chimici ai quali si ricorre solo quando è effettivamente necessario e con prodotti selettivi.

Macchia mediterranea – L'associazione vegetale tipica della fascia litoranea del Mediterraneo, costituita da piante forestali sempreverdi (pino marittimo, cipresso, leccio, sughero, ecc.) alle quali si associano, con carattere di prevalenza, piante arbustive sempreverdi (lentisco, alloro, mirto, corbezzolo, olivastro, oleandro, ecc.). Tali formazioni non sono sottoposte a regolari tagli per la produzione di legname.

Mangime

- *Completo*: la miscela di mangimi per animali che per la loro composizione bastano ad assicurare una razione giornaliera, cioè la quantità necessaria in media al giorno ad un animale di una specie, di una categoria di età e di rendimento determinato, per soddisfare tutti i suoi bisogni.
- *Complementare*: la miscela di mangimi per animali che contengono tassi elevati di alcune sostanze e che, per la loro composizione, assicurano la razione giornaliera soltanto se sono associati ad altri mangimi. Rientrano in questa categoria la maggior parte dei mangimi per ruminanti che in genere sono carenti di fibra e quindi rappresentano una integrazione di una frazione a base di foraggio.

Manodopera (agricola) – Persone di 16 anni e più occupati nei lavori agricoli dell'azienda. Nella Manodopera extrafamiliare (*altra manodopera aziendale*) sono compresi i dirigenti, impiegati, categorie speciali, operai ed assimilati a tempo indeterminato e determinato.

Manodopera agricola familiare – Persone di 16 anni e più appartenenti alla famiglia del conduttore (*v. famiglia del conduttore*) che svolgono lavoro agricolo nell'azienda.

Mezzi di produzione – I dati sui mezzi di produzione riguardano le sementi, i mangimi, i prodotti fitoiatrici e dei concimi chimici distribuiti al settore agricolo nell'anno solare. La periodicità delle rilevazioni è semestrale per i concimi, annuale per gli altri mezzi di produzione. I dati rilevati attraverso le imprese che producono e/o che importano detti prodotti fanno riferimento ai quantitativi distribuiti per uso agricolo dalle stesse ditte al commercio o direttamente.

Mezzi meccanici utilizzati – Mezzi meccanici utilizzati durante l'annata agraria di riferimento per l'effettuazione di lavori agricoli. Sono:

- *di proprietà dell'azienda* i mezzi meccanici di proprietà esclusiva dell'azienda, anche se temporaneamente utilizzati in altre aziende agricole, compresi i mezzi meccanici acquistati in leasing;
- *in comproprietà* i mezzi meccanici di proprietà di due o più aziende agricole;
- *forniti da altre aziende agricole* i mezzi meccanici temporaneamente utilizzati dall'azienda, ma di proprietà di una altra azienda (aiuto reciproco, consorzi per il noleggio di macchine agricole);
- *forniti da organismi associativi* i mezzi meccanici appartenenti a cooperative agricole, enti di sviluppo, consorzi di bonifica, ecc. e utilizzati dall'azienda facente parte dell'organismo associativo stesso;
- *forniti da imprese di esercizio e noleggio* i mezzi meccanici utilizzati in azienda e di proprietà di imprenditori di lavori agricoli e di altre imprese industriali.

Microirrigazione – Forma particolare di irrigazione per aspersione, in cui si fa ricorso ad aspersori di piccola gittata ad alta pressione, con una minimizzazione dei consumi d'acqua.

Mietitrebbiatrici – Macchine semoventi, trainate o portate da trattori, utilizzate per la mietitura, raccolta, trebbiatura dei cereali, dei legumi secchi, dei semi oleosi e delle sementi foraggere.

Monosuccessione – Su uno stesso appezzamento si pratica la coltura di una singola specie.

Motocoltivatori, motozappe, motofesatrici, motofalciatrici – Veicoli a motore, ad un solo asse, utilizzati per i lavori agricoli. Sono esclusi tutti gli apparecchi utilizzati esclusivamente per gli orti familiari, i parchi e i giardini ornamentali.

Mungitura (sala di) – Locale, distinto dalla stalla, appositamente attrezzato con poste fisse ed impianti di mungitura meccanica.

Mungitura completamente automatizzata (sala di) – Sala di mungitura nella quale si svolgono contemporaneamente le operazioni di distacco automatico del porta capezzolo alla fine della mungitura e di registrazione automatica del volume del latte munto durante la mungitura.

Operai a tempo determinato – Operai assunti con un rapporto individuale di lavoro a tempo determinato per l'esecuzione di lavori di breve durata, stagionale o a carattere saltuario oppure assunti per fase lavorativa o per la sostituzione di operai per i quali sussista il diritto alla conservazione del posto. Agli operai a tempo determinato sono assimilati, ai fini del censimento, i compartecipanti, intendendosi per tali lavoratori ai quali vengono affidati, nel corso dell'annata agraria, tutti o soltanto una parte dei lavori che richiede una determinata coltivazione, ricevendo come compenso una quota parte del prodotto.

Operai a tempo indeterminato – Lavoratori agricoli assunti con rapporti di lavoro senza prefissione di termine ed ai quali il datore di lavoro garantisce 181 giornate annuali di effettivo lavoro per tutta la durata del rapporto e la cui retribuzione, riferita ad anno, viene corrisposta mensilmente, a norma del contratto nazionale di lavoro per gli operai agricoli con l'integrazione dei contratti provinciali.

Organismi associativi – Per organismi associativi si intendono le cooperative agricole e gli organismi associativi simili.

- *Cooperative agricole.* Associazioni tra agricoltori costituite secondo la legislazione vigente, aventi scopo mutualistico e rivolte prevalentemente alla fornitura di beni e servizi direttamente agli appartenenti all'organismo sociale e condizioni più vantaggiose. Le cooperative a seconda della finalità e del campo di attività prendono denominazioni diverse, come cantine sociali, oleifici cooperativi, centrali ortofrutticole, latterie e caseifici sociali, macelli cooperativi, ecc..
- *Organismi associativi simili.* Società di diritto o di fatto che operano nel campo agricolo e che hanno lo scopo di conseguire un dato fine economico sia attraverso l'aumento della produzione e della produttività che attraverso l'espletamento di determinati servizi senza che sia sancito il principio mutualistico. Sono compresi tra gli organismi associativi gli enopoli, gli elaiopoli, i consorzi di miglioramento fondiario ed ogni altra società o ente che abbia come scopo mutualistico l'acquisto o la produzione per i propri soci di sostanze utili per l'agricoltura, l'acquisto di terreni, la raccolta, la conservazione, la trasformazione e vendita di prodotti ai soci.

Orti familiari – Piccole superfici utilizzate essenzialmente per la produzione di ortaggi, legumi freschi, patate, ecc. destinati, di norma, ad essere consumati dalla famiglia del conduttore o da altre persone che lavorano nell'azienda. Su tali superfici possono essere eventualmente presenti anche altre coltivazioni erbacee e/o alcune piante legnose agrarie.

Ortive

Le coltivazioni *ortive in piena aria* sono le coltivazioni di legumi freschi ed ortaggi praticate all'aperto sia in pieno campo che in orti stabili o industriali. Si distinguono in:

- *coltivazioni ortive di pieno campo*, quando sono in avvicendamento con le altre coltivazioni agricole;
- *coltivazioni ortive in orti stabili o industriali*, quando sono caratterizzate da un rapido avvicendamento tra di loro e producono ortaggi e legumi freschi normalmente immessi nel commercio.

Le coltivazioni *ortive protette* sono quelle coltivazioni praticate al coperto per tutto o per la maggior parte del ciclo vegetativo. Rientrano in questa voce:

- *legumi freschi:* fagiolo (compresi i fagioli mangiatutto), pisello (compresi i piselli mangiatutto o taccole), fava;
- *carciofo*;
- *fragola*;
- *pomodoro da mensa*;
- *pomodoro da industria*;
- *altre ortive:* acetosella, aglio, asparago, barbabietola da orto, basilico, bietola, broccolo di rapa, cardo, carota, cavolfiore, cavolo a penna, cavolo broccolo, cavolo cappuccio, cavolo di Bruxelles, cavolo rapa, cavolo rosso, cavolo verza, cetriolo da mensa, cetriolini, cicoria o radicchio (da foglie e da radici), cipolla, cocomero o anguria, crescione, finocchio, funghi (esclusi quelli coltivati in grotte, sotterranei o in appositi edifici), indivia (riccia e scarola), lattuga (cappuccina romana, da taglio), mais dolce, melanzana, melone o popone o cantalupo, pastinaca, peperone, porro, prezzemolo, rapa, ravanella, scalogno,

scorzonera, scorzonera bianca, sedano (da coste e da foglie), sedano rapa (da radice), spinacio, topinambur, zucca, zucchine.

Ovini

Pecore e agnelle montate.

- *Pecore*, femmine che hanno partorito almeno una volta anche se alla data di riferimento della rilevazione sono a riposo o stanno allattando. In questa categoria sono comprese le pecore riformate al termine della loro carriera economica.
- *Agnelle montate*, femmine di meno di un anno montate per la prima volta che non hanno ancora figliato.
- Altri ovini, *agnelli (maschi e femmine di età inferiore ad un anno)*, *agnelloni*, *castrati*, *montoni*. In questa categoria sono comprese le femmine di età superiore ad un anno che non hanno mai partorito (non comprese nelle pecore).
- *Agnelloni*: ovini interi di età superiore ai 12 mesi, non destinati alla riproduzione.
- *Castrati*: maschi della specie ovina di età superiore ad 1 anno castrati destinati alla macellazione.

Pacciamatura – Pratica di copertura del suolo con utilizzo di materiali di origine naturale (paglia, trucioli di legno, schegge di corteccia, foglie secche, ecc.) o di origine artificiale (film plastici, teli di carta, tessuto-non-tessuto, composti altri derivati industriali, ecc.) posto direttamente a contatto con il terreno con diversi scopi agronomici.

Parco – Area naturale protetta iscritta in un elenco ufficiale, generalmente dotata di perimetrazione e di un Ente Gestore operativo. La Legge quadro sulle aree protette, 6 Dicembre 1991, n. 394 all'art.1 comma 1 definisce i parchi nazionali come "costituiti da aree terrestri, lacuali o marine che contengono uno o più ecosistemi intatti o anche parzialmente alterati da interventi antropici, una o più formazioni fisiche, geologiche, geomorfologiche, biologiche di rilievo nazionale o internazionale per valori naturalistici, scientifici, estetici, culturali, educativi e ricreativi, tali da richiedere l'intervento dello Stato ai fini della loro conservazione per le generazioni presenti e future" Il comma 2 definisce i parchi regionali naturali "costituiti da aree terrestri, fluviali, lacuali, ed eventualmente tratti di mare prospicienti la costa, di valore naturalistico ed ambientale, che costituiscono, nell'ambito di una o più Regioni limitrofe, un sistema omogeneo individuato dagli assetti naturali dei luoghi, dai valori paesaggistici e dalle tradizioni culturali delle popolazioni locali".

Parenti del conduttore che lavorano in azienda – Per parenti del conduttore che lavorano in azienda si intendono i discendenti, gli ascendenti ed altri parenti o affini del conduttore (compresi i casi di parentela derivante da adozione) non facenti parte della famiglia del conduttore stesso, la cui attività lavorativa presso l'azienda durante l'annata agraria non è stata svolta a carattere saltuario o occasionale.

Particella catastale – Poligono chiuso di una porzione di territorio situata in uno stesso Comune appartenente ad un'unica proprietà (la quale può appartenere a più soggetti), avente la stessa qualità o classe e la stessa destinazione. Una particella è individuata da un numero, da un foglio catastale all'interno del quale è inserita, dal Comune e Provincia in cui il foglio ricade.

Piante industriali – Tabacco, luppolo, cotone, piante da semi oleosi (colza e ravizzone, girasole, soia, arachide, canapa, lino, papavero, ricino, senape, sesamo), piante aromatiche, medicinali, da condimento (aneto, angelica, anice, assenzio, belladonna, camomilla, capperi, cerfoglio, cumino o carvi, digitale, dragoncello, gelsomino, genziana, hamamelis, issopo, lavanda, liquirizia, maggiorana, malva, melissa o cedronella, menta, origano, piretro, rabarbaro, rafano, rosmarino, ruchetta, salvia, segale cornuta, timo, valeriana, zafferano), canapa (fibra). Canna da zucchero, cicoria da caffè, giaggiolo (ireos), lino (fibra), saggina da scopa, scopiglio, sorgo zuccherino.

Piante sarchiate da foraggio – Barbabetola da foraggio e semizuccherina, carota da foraggio, cavolo da foraggio o rutabaga, pastinaca da foraggio, topinambur, zucca da foraggio. Sono escluse le superfici destinate alla produzione di sementi.

Piantine – Piantine non legnose ai primi stadi di sviluppo destinate alla vendita per essere trapiantate.

Pioppeti – Superfici utilizzate per la coltivazione dei pioppi ad alto fusto anche se il suolo viene parzialmente adibito a coltivazioni erbacee a carattere accessorio o marginale.

Prati permanenti e pascoli – Coltivazioni foraggere erbacee fuori avvicendamento che occupano il terreno per un periodo superiore a cinque anni.

- *Prato permanente* quando il foraggio viene, di norma, raccolto mediante falciatura.
- *Pascolo* quando il foraggio viene utilizzato, di regola, soltanto dal bestiame pascolante.

Prodotti condizionati – Sono da intendere tutti i prodotti principali (o grezzi) che hanno subito una lavorazione e/o manipolazione diversa dalla trasformazione e/o specifici trattamenti fisico-chimici finalizzati a consentirne il trasferimento nello spazio e nel tempo (disidratazione, insilamento, confezionamento, surgelazione, salatura, presso-condizionato o sottovuoto, ecc.).

Prodotti ottenuti dalla lavorazione del latte in azienda – Vanno indicati i singoli quantitativi dei prodotti ottenuti nell'azienda dalla trasformazione del latte munto nell'azienda stessa (formaggio, burro, ricotta).

Prodotti trasformati – Sono da intendere tutti i prodotti derivati dalla trasformazione di prodotti primari (ad esempio, farine di cereali, vino, olio di oliva, passate di pomodoro, ecc.).

Produzione di mangime (impianti per la) – Impianti utilizzati per ridurre in farina o in piccoli frammenti le granaglie ed i foraggi destinati all'alimentazione del bestiame e per miscelare gli elementi costitutivi dei mangimi, previamente tritati o macinati.

Purino – Si intende l'urina di animali domestici comprendenti eventualmente una minima quantità di escrementi e/o acqua.

Raccogliatrici pressatrici di foraggio – Macchine semoventi oppure trainate, portate o semiportate da trattori che effettuano in maniera continua la raccolta, la trinciatura ed il caricamento del foraggio (verde, da insilare semiappassito o secco) e della paglia lasciati sul posto o preventivamente disposti in andane.

Raccolta (macchine per la)

- *Delle ortive*: macchine specializzate per la raccolta di prodotti ortivi, dotate di pettine battitore che possono realizzare in una sola operazione e in modo continuo il distacco delle parti non utilizzabili degli ortaggi e la loro raccolta. Il prodotto raccolto può essere convogliato provvisoriamente in tramogge situate nella stessa macchina;
- *Di uva*: macchine semoventi, oppure trainate o portate da trattori, utilizzate per la vendemmia e costituite da una piattaforma portante e da una testa di raccolta, nonché da installazioni per la raccolta e lo scarico dell'uva;
- *Della frutta*: macchine semoventi dotate di piattaforma mobile a comando idraulico portata all'estremità di telai articolati capaci di spostarsi verticalmente ed orizzontalmente (carrelli elevatori), utilizzati per la raccolta della frutta.

Raccolta meccanizzata della patata (macchine per la) – Macchine semoventi oppure trainate o portate da trattori, che estraggono le patate dal terreno, le separano dalle foglie, zolle, terriccio, ecc., le dispongono in file, le raccolgono e/o le caricano in sacchi o in casse o recipienti da carico o su di un rimorchio. Gli organi che eseguono tale operazione possono essere raccolti in un'unica macchina o divisi in più macchine semplici collegate tra loro.

Raccolta meccanizzata della barbabietola da zucchero (macchine per la) – Macchine semoventi, oppure trainate o portate da trattori, che scollettano le barbabietole da zucchero, le estraggono dal terreno, le allineano in file, le raccolgono in casoni e/o distruggono le foglie, oppure le sistemano in andane trasversali o longitudinali. Gli organi che eseguono tale operazione possono essere raccolti in un'unica macchina o divisi in più macchine semplici collegate tra loro.

Refrigerazione e/o il trattamento igienico del latte (impianti per la) – Impianti per il raffreddamento e la conservazione del latte freddo dopo la mungitura per impedire la moltiplicazione dei batteri. Subito dopo la mungitura si esegue anche la filtrazione del latte mediante filtri adatti, semplici e disinfettabili.

Ricoveri

- *Stalle*: i locali appositamente adibiti all'allevamento dei bovini. Esse possono essere a *stabulazione fissa*, quando i bovini vivono costantemente nelle poste, oppure a *stabulazione libera* allorché gli animali possono muoversi liberamente nell'ambito delle diverse zone della stalla (zona di riposo, di alimentazione, sala di mungitura, ecc.).
- *Ovili*: i locali appositamente predisposti per l'allevamento degli ovini. Come le stalle per bovini, gli ovili possono essere a *stabulazione fissa* o a *stabulazione libera*.
- *Porcilaie*: i locali appositamente predisposti per l'allevamento suino aventi caratteristiche particolari in relazione al tipo di specializzazione produttiva. Le porcilaie *da riproduzione* sono caratterizzate dalla presenza di una zona parto, allevamento e svezzamento destinata ad ospitare le scrofe e la relativa nidata. Le porcilaie *da ingrasso* sono destinate all'allevamento dei suini svezzati, sino al momento della loro vendita.
- *Pollai*: i locali appositamente predisposti per gli allevamenti avicoli e con caratteristiche particolari a seconda del tipo di allevamento praticato. Nei pollai per *allevamento a terra*, l'allevamento stesso è effettuato al suolo in capannoni aperti o chiusi; nei pollai destinati all'*allevamento in batteria* l'allevamento stesso è effettuato al suolo in capannoni aperti o chiusi; nei pollai destinati all'*allevamento in batteria* l'allevamento stesso è effettuato con un sistema di gabbie disposte in fila, in un unico piano o incastellate.

Ripuntatura – Come lavorazione di coltivazione è chiamata anche scarificazione. Si attua nei prati vecchi in inverno o inizio primavera allo scopo di favorire la penetrazione dell'aria, dell'acqua e dei fertilizzanti, di intensificare l'attività microbica e di propiziare la mineralizzazione della sostanza organica.

Ristallo – Un allevamento di bovini generalmente vitelli) acquistati all'esterno, in Italia o all'estero e destinati al macello (sono pertanto esclusi gli acquisti di capi da riproduzione o da rimonta come ad esempio le manze da allevamento).

Rotazione (o avvicendamento a ciclo chiuso) – La successione segue un piano prestabilito di colture che ritornano ciclicamente sugli stessi appezzamenti.

Sarchiatura – Tipica lavorazione di coltivazione, si esegue su piante seminate a file, smuovendo la porzione di terreno libero dalla coltura.

Scarificazione – Come lavorazione di coltivazione è chiamata anche ripuntatura. Si attua nei prati vecchi in inverno o inizio primavera con attrezzi che incidono il terreno con tagli verticali allo scopo di favorire la penetrazione dell'aria, dell'acqua e dei fertilizzanti, di intensificare l'attività microbica e di propiziare la mineralizzazione della sostanza organica.

Scorrimento superficiale ed infiltrazione laterale – Metodo di irrigazione in cui l'acqua viene fatta scorrere sul terreno sistemato a piani inclinati (è tipica delle marcite lombarde) oppure viene immessa in canaletti o in solchi e raggiunge lateralmente, per infiltrazione, le radici delle piante coltivate. E' frequente nell'irrigazione delle sarchiate, in genere, e delle culture ortive del Mezzogiorno.

Sementi – Superfici per la produzione di sementi destinate alla vendita per essere trapiantate. Sono escluse le superfici per la produzione di sementi di cereali, di leguminose, di patate da semina, di piante da semi oleosi. Le superfici utilizzate per la produzione di sementi per il fabbisogno aziendale rientrano nelle varie voci relative alle singole colture.

Seminativi – Le colture di piante erbacee, soggette all'avvicendamento colturale che prevede una durata delle coltivazioni non superiore a cinque anni.

Serre – Costruzione per la protezione delle coltivazioni, di altezza sufficiente per potervi accedere ed eseguire le operazioni colturali e che realizza un ambiente artificiale che permette di coltivare piante fuori stagione o piante che esigono speciali condizioni climatiche. Fra le serre sono comprese sia le installazioni di tipo tradizionale con strutture in muratura o metallica e con copertura di vetro, che le costruzioni più semplici, generalmente costituite da intelaiatura di legno con copertura di materiale plastico rigido o flessibile estesa sia al tetto sia alle pareti, che di norma si rinnova all'inizio della campagna. Non sono considerate serre le costruzioni la cui copertura è limitata al tetto, dato che non si realizza quella differenza tra condizioni ambientali interne ed esterne che è caratteristica delle serre vere e proprie.

Sezione censuaria – Parte del territorio in cui ai fini del catasto è suddiviso il Comune.

Sgombero quotidiano del letame o rimozione dei rifiuti (impianti per lo) – Impianti fissi, meccanici o semi meccanici, che trasportano il letame o i rifiuti fuori dai ricoveri nelle concimaie. Sono esclusi i caricatori frontali o posteriori, i ripulitori-trasportatori di letame fissati alle trattrici e le treggie utilizzate per lo sgombero.

Sili da foraggio – Speciali serbatoi in muratura od in plastica rigida destinati alla conservazione del foraggio verde o semiessiccato che vi subisce una particolare maturazione. Possono essere di tipo *verticale* (*ermetici, a compressione, ciclatori*) e *orizzontali* (*a trincea, a fossa, a corridoio, a cumulo*). Sono da escludere i cosiddetti "sili all'aperto" costituiti da masse di fieno o paglia pressate e conservate all'aperto.

Sommersione – Metodo che prevede la sommersione del terreno con uno strato d'acqua per periodi variabili e con livelli variabili. (tipico delle risaie). L'irrigazione "a conca" degli alberi da frutto nel Mezzogiorno è assimilata alla sommersione.

Sovescio – Pratica agricola che prevede la coltivazione di colture intercalari a rapido sviluppo e seminate a forte densità col fine di apportare al terreno azoto e altri elementi fertilizzanti.

Suini

- *Verri*: maschi interi già utilizzati per la funzione riproduttiva o ad essa destinati.
- *Scrofe*: femmine utilizzate o destinate alla riproduzione.
- *Suini da macello*: suini destinati alla produzione di carne compresi i verri e le scrofe riformate, ossia al termine della loro carriera riproduttiva.

Sughero – Sostituisce l'epidermide nella struttura secondaria della pianta; è formato da più strati di cellule nelle cui pareti deposita la suberina, derivata da acidi grassi.

Superficie aziendale

- **Superficie Totale:** area complessiva dei terreni dell'azienda formata dalla superficie agricola utilizzata, da quella coperta da arboricoltura da legno, da boschi, dalla superficie agraria non utilizzata, nonché dall'area occupata da parchi e giardini ornamentali, fabbricati, stagni, canali, cortili situati entro il perimetro dei terreni che costituiscono l'azienda.
- **Superficie agricola utilizzata:** insieme dei terreni investiti a seminativi, coltivazioni legnose agrarie, orti familiari, prati permanenti e pascoli e castagneti da frutto. Essa costituisce la superficie investita ed effettivamente utilizzata in coltivazioni propriamente agricole. E' esclusa la superficie investita a funghi in grotte, sotterranei ed appositi edifici.
- **Agraria non utilizzata:** insieme dei terreni dell'azienda non utilizzati a scopi agricoli per una qualsiasi ragione (di natura economica, sociale od altra), ma suscettibili di essere utilizzati a scopi agricoli mediante l'intervento di mezzi normalmente disponibili presso un'azienda agricola. Sono compresi gli eventuali terreni abbandonati facenti parte dell'azienda ed aree destinate ad attività ricreative. Sono esclusi i terreni a riposo.
- **Altra:** è costituita dalle aree occupate da fabbricati, cortili, strade poderali, fossi, canali, cave, terre sterili, rocce, parchi e giardini ornamentali. Sono comprese anche le superfici delle grotte, dei sotterranei e degli appositi edifici destinati alla coltivazione dei funghi.

Superficie in produzione – Per superficie in produzione si intende quella che risulta occupata dagli impianti in fase produttiva, anche se, a seguito di avversità climatiche e/o attacchi parassitari, non ha dato luogo a produzione.

Terreni a riposo – Terreni, lavorati (maggesi) o non, che entrano in avvicendamento e sui quali non è praticata alcuna coltura nel corso dell'annata agraria. I dati sono forniti distintamente per le superfici soggette e non a regime d'aiuto comunitario secondo quanto previsto dalla nuova Politica Agraria Comune (PAC). Sono esclusi i terreni in stato di abbandono per una qualsiasi ragione di natura economica, sociale od altra.

Titolo di possesso dei terreni – Sono assimilati alla *proprietà*: l'usufrutto, l'enfiteusi, l'assegnazione dei terreni da parte di enti di sviluppo, consorzi e simili, il beneficio parrocchiale, la colonia perpetua. Sono assimilati all'*affitto*: l'affitto misto e l'uso gratuito.

Trasformazione di uva e olive (impianti per la) – Impianti utilizzati per la trasformazione dell'uva o delle olive azionati a motore e situati, in genere, in appositi locali destinati ed attrezzati a tale scopo. Sono escluse le pigiatrici, le diraspatrici ed i torchi azionati a mano.

Trattamento e la trasformazione del latte (impianti per il) – Impianti propri dell'azienda utilizzati esclusivamente o prevalentemente per il trattamento e la trasformazione del latte aziendale.

Trattrici – Trattrici con almeno due assi, utilizzate per l'esecuzione dei lavori agricoli. Sono compresi i veicoli a motore trasformati (derivate) ed i veicoli a motore specializzati (Jeep, Unimag, ecc.) che vengono utilizzati come trattrici agricole propriamente dette.

Tunnel e campane

- **Tunnel:** coperture installate allo scopo di proteggere file di piante;
- **Campane:** coperture installate allo scopo di proteggere singole piante.

Tra i tunnel e le campane sono compresi i cassoni fissi e mobili.

Uso civico – E' il diritto che gruppi di persone (collettività di abitanti di un Comune o di una sua frazione) o, anche, di una sola parte di essi o di una collettività di altro tipo (associazione agraria, università, comunanza, partecipazione, dominio collettivo, vicinia, regola, ecc.), esercitano su terreni appartenenti a privati, oppure, ad enti territoriali od associativi di vario genere (Legge 16 giugno 1927, n. 1766, G.U. 3 ottobre 1927, n. 228 e regolamento di applicazione 26 febbraio 1926, n. 332, G.U. 8 marzo 1928, n. 57 e leggi delle Regioni di Statuto ordinario ed a Statuto speciale che regolano la materia).

Uva per la produzione di vini a denominazione di origine controllata (vini DOC) e controllata e garantita (vini DOCG) – Uva prodotta da viti appartenenti a vitigni di uva da vino le cui superfici sono iscritte all'*Albo dei vigneti* istituito presso le Camere di Commercio, Industria, Artigianato e Agricoltura, per la produzione di vini a denominazione di origine controllata (vini DOC) e controllata e garantita (vini DOCG). Tale uva può essere destinata in tutto o in parte alla produzione di altri vini o al consumo diretto.

Uva per la produzione di altri vini (compresi i vini da tavola con indicazione geografica) – Uva prodotta da viti appartenenti a vitigni di uva da vino le cui superfici non sono iscritte all'*Albo dei vigneti*. Tale uva può anche essere destinata in tutto o in parte al consumo diretto.

Uva da tavola – Uva prodotta da viti appartenenti a vitigni di uva da tavola, anche se essa viene destinata del tutto o in parte alla vinificazione.

Uva per la produzione di vini da tavola con indicazione geografica – Uva per la produzione di altri vini le cui superfici sono destinate dall'azienda alla produzione di vini da tavola con indicazione geografica e dichiarate come tali alla competente Camera di Commercio, Industria, Artigianato e Agricoltura. Per indicazione geografica si intende la specificazione della zona di produzione in cui ricadono le superfici a vite. Tale zona può essere costituita da una o più unità amministrative (Comune, Provincia, Regione) oppure da una parte del loro territorio o da località delimitate da apposito decreto del Ministero dell'agricoltura e delle foreste.

Viti madri di portinnesto – Piante di vite appartenenti a varietà coltivate per la produzione di materiale per la moltiplicazione della vite (tralci). Trattasi di particolari varietà di viti dalle quali vengono prelevate parti di tralci le quali, interrate, emettono radici dando origine ad una nuova piante di vite (barbatella).

Viti non innestate – Giovani piante di vite messe a dimora e non ancora innestate, ma destinate ad esserlo.

Vitigno – Varietà di una stessa specie di vite, compresi i loro incroci e reincroci, nonché gli incroci tra diverse specie di vite, coltivate per la produzione di uva da vino, uva da tavola o materiale per la moltiplicazione vegetativa della vite.

Vivai – Superfici investite a piantine legnose agrarie e forestali, destinate ad essere trapiantate. Sono esclusi i vivai forestali destinati al fabbisogno aziendale, la cui superficie è compresa tra le colture boschive.