

CARATTERISTICHE STRUTTURALI DELLE AZIENDE AGRICOLE

FASCICOLO PROVINCIALE
FROSINONE



SISTEMA STATISTICO NAZIONALE
ISTITUTO NAZIONALE DI STATISTICA

Caratteristiche strutturali delle aziende agricole

FASCICOLO PROVINCIALE FROSINONE

*5° Censimento generale dell'agricoltura
22 ottobre 2000*

Coordinatore scientifico: Bruno Massoli
Progetto informatico elaborazione dati: M. Carla Runci
Progetto informatico diffusione dati: Alberto Sorce
Coordinamento editoriale diffusione dati: Franco Lorenzini

Per chiarimenti sul contenuto
della pubblicazione rivolgersi a:
ISTAT, Servizio CUE, Via Adolfo Ravà 150 - Roma

Tel: 06.59584535 - 06.59524573
Fax: 06.5940121

**CARATTERISTICHE
STRUTTURALI
DELLE AZIENDE
AGRICOLE**

**FASCICOLO PROVINCIALE
FROSINONE**

Istituto Nazionale di Statistica
Via Cesare Balbo, 16 - Roma

Coordinamento tecnico editoriale:
Andrea Braghin - Piero Crivelli
Servizio Produzione Editoriale
Via Tuscolana, 1782 - Roma

Stampa Digitale:
Industrie Abbate S.p.a. - febbraio 2003

Tiratura:
200 copie

Si autorizza la riproduzione a fini
non commerciali e con la citazione della fonte

Il volume e le tavole in esso contenute sono disponibili in formato
elettronico al sito Internet dell'Istat: www.istat.it o al sito dedicato
esclusivamente ai censimenti: www.censimenti.it

Indice

Presentazione	13
----------------------------	-----------

Introduzione

1. Cenni storici	15
2. Le basi giuridiche	16
3. La struttura organizzativa	16
4. Le attività di formazione ed istruzione della rete di rilevazione	20
5. Il campo di osservazione e l'unità di rilevazione	20
6. I criteri per l'individuazione delle aziende agricole	21
7. Il questionario di rilevazione	22
8. Epoca di riferimento dei dati	23
9. L'aggiornamento degli elenchi comunali delle aziende agricole	23
10. Le indagini pilota pre-censuarie	25
11. Le operazioni preliminari della rete di rilevazione	26
12. Le attività di raccolta dei dati	27
13. La registrazione controllata	28
14. Il trattamento informatico dei dati	29
15. Il piano di diffusione dei risultati	30
16. Le indagini di qualità e copertura	32

Avvertenze alle tavole	35
-------------------------------------	-----------

Tavole statistiche

Capitolo 1 – Confronti temporali (Universo Italia)

Tavola 1.1	– Aziende e relativa superficie totale per forma di conduzione e titolo di possesso dei terreni	43
Tavola 1.2	– Aziende e relativa superficie agricola utilizzata (SAU) per forma di conduzione e titolo di possesso dei terreni	43
Tavola 1.3	– Aziende e relativa superficie totale per classe di superficie totale e classe di superficie agricola utilizzata (SAU)	44
Tavola 1.4	– Aziende e relativa superficie investita per le principali coltivazioni praticate	44
Tavola 1.5	– Aziende con irrigazione secondo il tipo di approvvigionamento dell'acqua irrigua ed il sistema di irrigazione	45
Tavola 1.6	– Aziende con irrigazione secondo le principali coltivazioni irrigate	45
Tavola 1.7	– Aziende con allevamenti secondo le principali specie di bestiame	46
Tavola 1.8	– Aziende e relativo numero di giornate di lavoro per categoria di manodopera aziendale e classe di giornate di lavoro aziendale	46
Tavola 1.9	– Aziende con abitazioni	47

Tavola 1.10	– Aziende che utilizzano mezzi meccanici nel complesso e numero di mezzi di proprietà dell'azienda	47
-------------	----------------------------------------------------------------------------------------------------------	----

Capitolo 2 – Dati provinciali (Universo Italia)

Notizie generali sull'azienda

Tavola 2.1	– Aziende, relativa superficie totale e numero di giornate di lavoro effettuate nell'azienda per classe di superficie totale e forma giuridica	51
Tavola 2.2	– Aziende, relativa superficie totale e numero di giornate di lavoro effettuate nell'azienda per classe di superficie totale e forma di conduzione	53
Tavola 2.3	– Aziende, relativa superficie agricola utilizzata (SAU) e numero di giornate di lavoro effettuate nell'azienda per classe di superficie agricola utilizzata e forma giuridica	54
Tavola 2.4	– Aziende, relativa superficie agricola utilizzata (SAU) e numero di giornate di lavoro effettuate nell'azienda per classe di superficie agricola utilizzata e forma di conduzione	56
Tavola 2.5	– Aziende e relativa superficie totale per classe di superficie totale, forma di conduzione, titolo di possesso dei terreni e zona altimetrica	57
Tavola 2.6	– Aziende e relativa superficie agricola utilizzata (SAU) per classe di superficie agricola utilizzata, forma di conduzione, titolo di possesso dei terreni e zona altimetrica	63
Tavola 2.7	– Aziende per numero dei corpi di terreno, classe di superficie totale e classe di superficie agricola utilizzata (SAU)	69
Tavola 2.8	– Superficie totale per numero dei corpi di terreno, classe di superficie totale e classe di superficie agricola utilizzata (SAU)	70
Tavola 2.9	– Superficie agricola utilizzata (SAU) per numero dei corpi di terreno, classe di superficie totale e classe di superficie agricola utilizzata	71

Utilizzazione dei terreni

Tavola 2.10	– Aziende e relativa superficie per forma di utilizzazione dei terreni, classe di superficie totale e classe di superficie agricola utilizzata (SAU)	72
Tavola 2.11	– Aziende con seminativi e relativa superficie investita per classe di superficie agricola utilizzata (SAU) e principali coltivazioni praticate	73
Tavola 2.12	– Aziende con coltivazioni legnose agrarie e relativa superficie investita per le principali coltivazioni praticate e per classe di superficie agricola utilizzata (SAU).....	79
Tavola 2.13	– Aziende con vite e relativa superficie investita per natura della produzione, classe di superficie agricola utilizzata (SAU), forma di conduzione e zona altimetrica	80
Tavola 2.14	– Aziende con vite e relativa superficie investita per natura della produzione e classe di superficie investita a vite	83
Tavola 2.15	– Aziende con vite e relativa superficie investita per classe di superficie investita a vite, classe di superficie agricola utilizzata (SAU) e forma di conduzione	84
Tavola 2.16	– Aziende con vite e relativa superficie investita per natura della produzione, età delle viti e tipo di vitigno	85
Tavola 2.17	– Aziende con arboricoltura da legno e/o boschi e relativa superficie per classe di superficie totale e zona altimetrica	97
Tavola 2.18	– Aziende che attuano la gestione dei boschi per tipo di intervento e forma giuridica	100

Tavola 2.19	– Aziende che attuano la gestione dei boschi per tipo di intervento, classe di superficie totale, forma di conduzione e zona altimetrica	101
Tavola 2.20	– Aziende con superficie irrigabile per classe di superficie irrigabile, classe di superficie totale, classe di superficie agricola utilizzata (SAU) e zona altimetrica	102
Tavola 2.21	– Aziende che praticano l'irrigazione e relativa superficie irrigata per classe di superficie irrigata, classe di superficie totale, classe di superficie agricola utilizzata (SAU) e zona altimetrica	103
Tavola 2.22	– Aziende per principali coltivazioni irrigate e relativa superficie irrigata per classe di superficie agricola utilizzata (SAU), classe di superficie irrigata e zona altimetrica	104
Tavola 2.23	– Aziende che praticano l'irrigazione per tipo di approvvigionamento dell'acqua irrigua, classe di superficie totale e classe di superficie agricola utilizzata (SAU)	105
Tavola 2.24	– Aziende che praticano l'irrigazione per tipo di approvvigionamento dell'acqua irrigua, forma di conduzione e zona altimetrica	106
Tavola 2.25	– Aziende per sistema di irrigazione e relativa superficie irrigata per classe di superficie agricola utilizzata (SAU), classe di superficie irrigata e zona altimetrica	107
Tavola 2.26	– Aziende con impianti per la lavorazione e trasformazione dei prodotti delle coltivazioni per classe di superficie totale e classe di superficie agricola utilizzata (SAU)	108
Allevamenti		
Tavola 2.27	– Aziende con allevamenti e relativo numero di capi per specie di bestiame, classe di superficie totale e classe di superficie agricola utilizzata (SAU)	109
Tavola 2.28	– Aziende con allevamenti e relativo numero di capi per specie di bestiame, forma di conduzione e zona altimetrica	110
Tavola 2.29	– Aziende con bovini e/o bufalini e relativo numero di capi per classe di superficie totale e categoria	111
Tavola 2.30	– Aziende con suini e relativo numero di capi per classe di superficie totale e categoria	112
Tavola 2.31	– Aziende con ovini, caprini, equini, allevamenti avicoli, conigli, struzzi e/o altri allevamenti e relativo numero di capi per classe di superficie totale, specie e categoria	113
Tavola 2.32	– Aziende con bovini e relativo numero di capi per classe di capi, classe di superficie totale e classe di superficie agricola utilizzata (SAU)	114
Tavola 2.33	– Aziende con bovini e relativo numero di capi per classe di capi, forma di conduzione e zona altimetrica	115
Tavola 2.34	– Aziende con vacche da latte e relativo numero di capi per classe di capi, classe di superficie totale e classe di superficie agricola utilizzata (SAU)	116
Tavola 2.35	– Aziende con vacche da latte e relativo numero di capi per classe di capi, forma di conduzione e zona altimetrica	117
Tavola 2.36	– Aziende con suini e relativo numero di capi per classe di capi, classe di superficie totale e classe di superficie agricola utilizzata (SAU)	118
Tavola 2.37	– Aziende con suini e relativo numero di capi per classe di capi, forma di conduzione e zona altimetrica	119
Tavola 2.38	– Aziende con ovini e relativo numero di capi per classe di capi, classe di superficie totale e classe di superficie agricola utilizzata (SAU)	120
Tavola 2.39	– Aziende con ovini e relativo numero di capi per classe di capi, forma di conduzione e zona altimetrica	121

Tavola 2.40	– Aziende con polli da carne e relativo numero di capi per classe di capi, classe di superficie totale e classe di superficie agricola utilizzata (SAU)	122
Tavola 2.41	– Aziende con polli da carne e relativo numero di capi per classe di capi, forma di conduzione e zona altimetrica	123
Tavola 2.42	– Aziende con galline da uova e relativo numero di capi per classe di capi, classe di superficie totale e classe di superficie agricola utilizzata (SAU)	124
Tavola 2.43	– Aziende con galline da uova e relativo numero di capi per classe di capi, forma di conduzione e zona altimetrica	125
Tavola 2.44	– Aziende che dispongono di ricoveri per animali e relativo numero di ricoveri per specie di ricovero, classe di superficie totale, classe di capienza di capi adulti ricoverabili e zona altimetrica	126
Tavola 2.45	– Aziende che dispongono di ricoveri per animali per numero di capi adulti ricoverabili, tipo di ricovero e tipo di impianto	127

Mezzi meccanici

Tavola 2.46	– Aziende che utilizzano mezzi meccanici aziendali ed extraziendali per titolo di possesso dei mezzi meccanici, tipo di mezzo utilizzato e zona altimetrica.....	128
Tavola 2.47	– Aziende che utilizzano mezzi meccanici aziendali ed extraziendali per tipo di possesso, tipo di mezzo utilizzato e zona altimetrica	129
Tavola 2.48	– Aziende che utilizzano mezzi meccanici di proprietà dell'azienda e relativo numero di mezzi per classe di superficie agricola utilizzata (SAU) e tipo di mezzo utilizzato	130
Tavola 2.49	– Aziende che utilizzano i principali mezzi meccanici di proprietà dell'azienda per numero di mezzi e tipo di mezzo utilizzato	131

Lavoro

Tavola 2.50	– Aziende e relativo numero di giornate di lavoro aziendale per classe di giornate di lavoro, classe di superficie totale e classe di superficie agricola utilizzata (SAU)	132
Tavola 2.51	– Aziende e relativo numero di giornate di lavoro aziendale per classe di giornate di lavoro, forma di conduzione e zona altimetrica	133
Tavola 2.52	– Aziende per categoria di manodopera familiare, classe di superficie totale, classe di superficie agricola utilizzata (SAU) e sesso	134
Tavola 2.53	– Aziende per categoria di altra manodopera aziendale, classe di superficie totale, classe di superficie agricola utilizzata (SAU) e sesso	136
Tavola 2.54	– Giornate di lavoro aziendale per categoria di manodopera familiare, classe di superficie totale, classe di superficie agricola utilizzata (SAU) e sesso	138
Tavola 2.55	– Giornate di lavoro aziendale per categoria di altra manodopera aziendale, classe di superficie totale, classe di superficie agricola utilizzata (SAU) e sesso	140
Tavola 2.56	– Aziende per categoria di manodopera familiare, forma di conduzione, zona altimetrica e sesso	142
Tavola 2.57	– Aziende per categoria di altra manodopera aziendale, forma di conduzione, zona altimetrica e sesso	143
Tavola 2.58	– Giornate di lavoro aziendale per categoria di manodopera familiare, forma di conduzione, zona altimetrica e sesso	144
Tavola 2.59	– Giornate di lavoro aziendale per categoria di altra manodopera aziendale, forma di conduzione, zona altimetrica e sesso	145
Tavola 2.60	– Componenti della manodopera familiare per categoria, classe di superficie totale, classe di superficie agricola utilizzata (SAU) e sesso	146

Tavola 2.61	– Persone per categoria di altra manodopera aziendale, classe di superficie totale, classe di superficie agricola utilizzata (SAU) e sesso	148
Tavola 2.62	– Persone per categoria di manodopera familiare, forma di conduzione, zona altimetrica e sesso	150
Tavola 2.63	Persone per categoria di altra manodopera aziendale, forma di conduzione, zona altimetrica e sesso	151
Tavola 2.64	– Componenti la famiglia del conduttore per numero di componenti, classe di superficie agricola utilizzata (SAU), classe di giornate di lavoro aziendale e sesso	152
Tavola 2.65	– Componenti la famiglia del conduttore per numero di componenti, forma di conduzione, zona altimetrica e sesso	154
Tavola 2.66	– Componenti la famiglia e parenti del conduttore con attività lavorativa esercitata esclusivamente o prevalentemente presso l'azienda o fuori l'azienda per settore di attività economica, classe di superficie agricola utilizzata (SAU) e forma di conduzione	155
Tavola 2.67	– Capi azienda per classe di superficie totale, titolo di studio e sesso	159
Tavola 2.68	– Giornate di lavoro dei capi azienda per classe di superficie totale, titolo di studio e sesso	161
Tavola 2.69	– Capi azienda per classe di età (in anni compiuti), classe di giornate di lavoro e sesso	163
Tavola 2.70	– Giornate di lavoro dei capi azienda per classe di età (in anni compiuti), classe di giornate di lavoro e sesso	165

Altre notizie

Tavola 2.71	– Aziende interessate al contoterzismo e relativo numero di giornate di lavoro secondo l'utilizzazione dei mezzi meccanici per classe di superficie totale e classe di superficie agricola utilizzata (SAU)	167
Tavola 2.72	– Aziende interessate al contoterzismo e relativo numero di giornate di lavoro secondo l'utilizzazione dei mezzi meccanici per forma di conduzione e zona altimetrica	168
Tavola 2.73	– Aziende che utilizzano mezzi meccanici in altre aziende agricole e relative giornate di lavoro per classe di giornate di lavoro effettuate in altre aziende, classe di superficie agricola utilizzata (SAU) e classe di giornate di lavoro aziendale	169
Tavola 2.74	– Aziende che utilizzano mezzi meccanici in altre aziende agricole e relative giornate di lavoro per classe di giornate di lavoro effettuate in altre aziende, forma di conduzione e zona altimetrica	170
Tavola 2.75	– Aziende che utilizzano mezzi meccanici extraziendali e relative giornate di lavoro extraziendale per classe di giornate di lavoro extraziendale, classe di superficie agricola utilizzata (SAU) e classe di giornate di lavoro aziendale	171
Tavola 2.76	– Aziende che utilizzano mezzi meccanici extraziendali e relative giornate di lavoro extraziendale per classe di giornate di lavoro extraziendale, forma di conduzione e zona altimetrica	172
Tavola 2.77	– Aziende che utilizzano mezzi meccanici extraziendali e superficie lavorata secondo le principali operazioni effettuate per classe di superficie agricola utilizzata (SAU), forma di conduzione e zona altimetrica	173
Tavola 2.78	– Aziende con attrezzature informatiche per classe di superficie agricola utilizzata (SAU) e forma di conduzione	174

Capitolo 3 – Dati provinciali (Universo CEE)

Tavola 3.1	– Aziende e relativa superficie totale per classe di superficie totale, forma di conduzione, titolo di possesso dei terreni e zona altimetrica	177
------------	------------------------------------------------------------------------------------------------------------------------------------------------------	-----

Tavola 3.2	– Aziende e relativa superficie agricola utilizzata (SAU) per classe di superficie agricola utilizzata, forma di conduzione, titolo di possesso dei terreni e zona altimetrica	183
Tavola 3.3	– Aziende e relativa superficie per forma di utilizzazione dei terreni, classe di superficie totale e classe di superficie agricola utilizzata (SAU)	189
Tavola 3.4	– Aziende con seminativi e relativa superficie investita per classe di superficie agricola utilizzata (SAU) e principali coltivazioni praticate	190
Tavola 3.5	– Aziende con coltivazioni legnose agrarie e relativa superficie investita per le principali coltivazioni praticate e per classe di superficie agricola utilizzata (SAU)	196
Tavola 3.6	– Aziende con superficie irrigabile per classe di superficie irrigabile, classe di superficie totale, classe di superficie agricola utilizzata (SAU) e zona altimetrica	197
Tavola 3.7	– Aziende con allevamenti e relativo numero di capi per specie di bestiame, classe di superficie totale e classe di superficie agricola utilizzata (SAU)	198
Tavola 3.8	– Aziende con bovini e relativo numero di capi per classe di capi, classe di superficie totale e classe di superficie agricola utilizzata (SAU)	199
Tavola 3.9	– Aziende con vacche da latte e relativo numero di capi per classe di capi, classe di superficie totale e classe di superficie agricola utilizzata (SAU)	200
Tavola 3.10	– Aziende con suini e relativo numero di capi per classe di capi, classe di superficie totale e classe di superficie agricola utilizzata (SAU)	201
Tavola 3.11	– Aziende con ovini e relativo numero di capi per classe di capi, classe di superficie totale e classe di superficie agricola utilizzata (SAU)	202
Tavola 3.12	– Aziende con polli da carne e relativo numero di capi per classe di capi, classe di superficie totale e classe di superficie agricola utilizzata (SAU)	203
Tavola 3.13	– Aziende con galline da uova e relativo numero di capi per classe di capi, classe di superficie totale e classe di superficie agricola utilizzata (SAU)	204
Tavola 3.14	– Aziende che utilizzano mezzi meccanici aziendali ed extraaziendali per titolo di possesso dei mezzi meccanici, tipo di mezzo utilizzato e zona altimetrica	205
Tavola 3.15	– Aziende e relativo numero di giornate di lavoro aziendale per classe di giornate di lavoro, classe di superficie totale e classe di superficie agricola utilizzata (SAU)	206
Tavola 3.16	– Aziende per categoria di manodopera familiare, classe di superficie totale, classe di superficie agricola utilizzata (SAU) e sesso	207
Tavola 3.17	– Aziende per categoria di altra manodopera aziendale, classe di superficie totale, classe di superficie agricola utilizzata (SAU) e sesso	209
Tavola 3.18	– Aziende interessate al contoterzismo e relativo numero di giornate di lavoro secondo l'utilizzazione dei mezzi meccanici per classe di superficie totale e classe di superficie agricola utilizzata (SAU)	211

Capitolo 4 – Dati comunali

Tavola 4.1	– Aziende per forma di conduzione, comune e zona altimetrica	215
Tavola 4.2	– Superficie totale per forma di conduzione delle aziende, comune e zona altimetrica	217
Tavola 4.3	– Superficie agricola utilizzata (SAU) per forma di conduzione delle aziende, comune e zona altimetrica	219
Tavola 4.4	– Aziende per titolo di possesso dei terreni, comune e zona altimetrica	221
Tavola 4.5	– Superficie totale per titolo di possesso dei terreni, comune e zona altimetrica..	223
Tavola 4.6	– Superficie agricola utilizzata (SAU) per titolo di possesso dei terreni, comune e zona altimetrica	225

Tavola 4.7	– Aziende per classe di superficie totale, comune e zona altimetrica	227
Tavola 4.8	– Superficie totale per classe di superficie, comune e zona altimetrica	229
Tavola 4.9	– Aziende per classe di superficie agricola utilizzata (SAU), comune e zona altimetrica	231
Tavola 4.10	– Superficie agricola utilizzata (SAU) per classe di SAU, comune e zona altimetrica	233
Tavola 4.11	– Superficie aziendale secondo l'utilizzazione dei terreni per comune e zona altimetrica	235
Tavola 4.12	– Aziende con seminativi e relativa superficie per le principali coltivazioni praticate, comune e zona altimetrica	237
Tavola 4.13	– Aziende con coltivazioni legnose agrarie e relativa superficie per le principali coltivazioni praticate, comune e zona altimetrica	239
Tavola 4.14	– Aziende con allevamenti e aziende con bovini, bufalini, suini e relativo numero di capi per comune e zona altimetrica	241
Tavola 4.15	– Aziende con ovini, caprini, equini, allevamenti avicoli e relativo numero di capi per comune e zona altimetrica	243
Tavola 4.16	– Persone per categoria di manodopera agricola, comune e zona altimetrica	245
Tavola 4.17	– Giornate di lavoro aziendale per categoria di manodopera agricola, comune e zona altimetrica	247
Tavola 4.18	– Aziende che utilizzano mezzi meccanici in complesso e relativo numero di mezzi di proprietà dell'azienda per comune e zona altimetrica	249

Allegati

Glossario	253
Questionario di azienda agricola	269

Presentazione

In questo fascicolo sono riportati i risultati definitivi del 5° Censimento generale dell'agricoltura. Le tavole formano un ampio quadro conoscitivo dell'agricoltura nello specifico territorio di riferimento e della sua evoluzione rispetto al 1990 e al 1982, anni di effettuazione dei due precedenti censimenti. In particolare, le tavole di questo fascicolo trattano delle caratteristiche strutturali delle aziende agricole, rinviando ad altri fascicoli di prossima uscita le informazioni relative alle caratteristiche tipologiche (dimensione economica e orientamento tecnico delle aziende agricole).

Il fascicolo è stato strutturato in modo da offrire all'utente non solo dati sulle dimensioni del settore agricolo nel territorio di riferimento, ma anche informazioni sui principali aspetti tecnici e metodologici che hanno caratterizzato l'esecuzione del Censimento.

Dopo brevi cenni storici sui censimenti dell'agricoltura effettuati in Italia, vengono fornite indicazioni sulle basi giuridiche del Censimento, sulle indagini pilota realizzate per verificare sul piano tecnico l'efficacia delle procedure previste e degli strumenti di rilevazione, sulle modalità dell'aggiornamento preliminare degli elenchi comunali delle aziende agricole, finalizzato ad ottenere la massima copertura dei risultati, sulla struttura organizzativa adottata per la rilevazione e sulle modalità di istruzione del personale addetto alle operazioni censuarie.

Vengono, inoltre, riportate le definizioni relative all'unità di rilevazione adottata per il Censimento, in continuità con le precedenti edizioni e in coerenza con le regole statistiche internazionali ed europee; si tratta in particolare delle definizioni di *azienda agricola*, *forestale* e *zootecnica*, di *centro aziendale* e di *conduttore dell'azienda*. Ulteriori informazioni sono offerte in merito ai criteri stabiliti per individuare le unità da censire sul territorio. Alla determinazione del campo di osservazione è dedicato un breve paragrafo nel quale viene specificata la differenza tra universo delle aziende a livello nazionale e a livello comunitario. Le innovazioni apportate al questionario di rilevazione rispetto alle precedenti edizioni del Censimento sono presentate in un apposito paragrafo, mentre il questionario stesso è riprodotto alla fine del fascicolo.

Lo svolgimento delle operazioni censuarie viene riassunto nei paragrafi successivi, mettendo in luce le operazioni preliminari eseguite dagli organi censuari e lo sviluppo delle attività di raccolta dei dati che sono stati monitorati in continuo attraverso un sistema di *reporting* condiviso dai principali organi censuari, aventi accesso ad un sito Internet predisposto allo scopo dall'Istat. Altre informazioni sulle attività censuarie sono riassunte in merito alla registrazione controllata e al trattamento informatico dei dati per la loro validazione e correzione.

Nell'ultimo paragrafo della "Introduzione" al fascicolo si dà conto delle modalità di diffusione dei risultati provvisori e definitivi e viene presentato il piano di pubblicazione del 5° Censimento generale dell'agricoltura, in modo da orientare il lettore circa la complessiva offerta informativa predisposta dall'Istat sia su supporto cartaceo che informatico, in questo caso attraverso la disponibilità di un *data warehouse* accessibile dal sito Internet dell'Istituto.

Per facilitare l'interpretazione dei dati riportati nelle tavole statistiche, sono state redatte apposite "Avvertenze", nelle quali viene chiarito il significato dei valori presenti in ciascuna di esse.

Le tavole statistiche di questo fascicolo sono 124 e sono state raggruppate in quattro capitoli.

Il Capitolo 1 – Confronti temporali (Universo Italia) – riporta in 10 tavole statistiche i dati del territorio di riferimento del fascicolo, relativi ai principali caratteri rilevati, messi a confronto con i dati risultati dai censimenti del 1990 e del 1982 in termini di valori assoluti. Vengono presentati anche confronti in termini di indicatori sintetici, quali la superficie media per azienda. Tutti i confronti sono

effettuati con riferimento all'universo Italia che comprende tutte le aziende agricole censite nel territorio di riferimento del fascicolo, quale che sia la loro ampiezza in termini di superficie e di dimensione economica.

Il Capitolo 2 – Dati provinciali (Universo Italia) – contiene le elaborazioni effettuate sui risultati aggregati a livello complessivo e per zone altimetriche. I dati considerati nelle 78 tavole statistiche si riferiscono alle informazioni registrate nel questionario di azienda, combinando i diversi caratteri strutturali in relazione all'argomento considerato.

Un primo gruppo di tavole prende in esame le informazioni generali sull'azienda, concernenti la forma giuridica e il sistema di conduzione, inteso sia come rapporto tra impresa e lavoro (forma di conduzione), sia come rapporto tra impresa e proprietà fondiaria (titolo di possesso dei terreni). Fanno parte di questo primo gruppo di tavole anche quelle dedicate alla frammentazione delle superfici aziendali in corpi di terreno.

Gli aspetti relativi all'utilizzazione dei terreni vengono trattati mettendo in luce la destinazione delle superfici alle principali classi di coltivazione dei terreni durante l'annata agraria 1999-2000. In questo ambito sono presentate anche alcune tavole statistiche che espongono i dati relativi alle sole aziende con terreni irrigui. Viene inoltre proposta una dettagliata analisi della viticoltura con riferimento agli impianti secondo la loro natura, la classe di età e il tipo di vitigno.

Le elaborazioni sulle aziende con allevamenti riguardano la consistenza delle specie di bestiame più rilevanti dal punto di vista economico, nonché i ricoveri per animali con riferimento alla loro capienza e alla dotazione di specifiche installazioni.

Alla meccanizzazione aziendale sono riferite numerose tavole che ne descrivono l'intensità e la diffusione distinguendo per tipo di mezzo meccanico e per titolo di utilizzazione (in proprietà, in comproprietà, in conto terzi). Particolare attenzione è dedicata al contoterzismo attivo e passivo che viene esaminato anche in relazione al numero di giornate di lavoro effettuate in azienda.

Le tavole sulla manodopera aziendale riportano i dati differenziati per singole categorie e per genere. L'analisi riguarda il volume di lavoro e il numero di persone che hanno lavorato in azienda durante l'annata agraria 1999-2000. Il tipo di attività lavorativa esercitata fuori dall'azienda agricola dal conduttore e dai suoi familiari è considerata in una specifica tavola. Ulteriori informazioni sono fornite in merito alle caratteristiche socio-demografiche dei conduttori e dei capi azienda, nonché alla composizione della famiglia del conduttore.

Il Capitolo 3 – Dati provinciali (Universo CEE) – comprende 18 tavole statistiche elaborate in base al particolare campo di osservazione comunitario, comparabile tra gli stati membri dell'Unione Europea. Esso differisce dall'Universo Italia per il fatto che non comprende le aziende agricole con superficie agricola utilizzata (SAU) inferiore ad un ettaro e con produzione agricola commercializzata inferiore a 4 milioni di Lire (pari a 2.065,83 Euro). Le elaborazioni relative alle aziende che superano almeno uno dei due limiti citati, offrono agli utenti la possibilità di confrontare alcune fondamentali caratteristiche strutturali del settore, anche per zone altimetriche, secondo i due campi di osservazione della rilevazione censuaria: quello nazionale e quello comunitario.

Il Capitolo 4 – Dati comunali – riporta per ciascun Comune la ripartizione delle aziende esistenti nei territori di rispettiva competenza, secondo i principali caratteri da esse possedute.

In allegato è riportato un glossario contenente, per ciascuna informazione rilevata con il questionario di azienda, la corrispondente definizione adottata. Per una più agevole consultazione, le singole voci sono riportate in ordine alfabetico.

Introduzione

1. Cenni storici

I censimenti economici hanno l'obiettivo principale di fornire un quadro esaustivo e territorialmente dettagliato delle dimensioni e delle caratteristiche del sistema economico nazionale. Inoltre, essi consentono la predisposizione di archivi delle unità produttive (aziende, imprese, istituzioni) da utilizzare nei periodi intercensuari come basi per l'esecuzione di indagini campionarie, per ricerche e per studi economici e sociali.

Il Censimento generale dell'agricoltura è stato effettuato con riferimento alla data del 22 ottobre 2000. Esso è il quinto svolto in Italia ed ha avuto luogo in una stagione di grande importanza per il settore agricolo, che ha vissuto un riposizionamento strategico di notevole portata. Infatti, la riforma della politica agricola comunitaria, unitamente al varo della cosiddetta "Agenda 2000" e al previsto allargamento dell'Unione Europea a numerosi altri paesi, ha avviato un ripensamento profondo delle strategie di sviluppo del settore, sempre più orientato a svolgere un ruolo multifunzionale, di carattere economico, ambientale e sociale.

Il Censimento del 2000, pur utilizzando una tecnica di rilevazione tradizionale basata sulla conduzione di interviste "faccia a faccia" e salvaguardando la continuità storica rispetto ai censimenti precedenti, ha presentato numerose ed importanti novità rispetto al passato, conseguendo un elevato standard qualitativo dei dati e una più rapida diffusione dei risultati, che costituiscono una base conoscitiva affidabile per la definizione di politiche nazionali e regionali.

Il piano di rilevazione del 5° Censimento generale dell'agricoltura è stato predisposto sulla base delle proposte formulate da un'apposita Commissione di studio istituita presso l'Istituto nazionale di statistica, della quale hanno fatto parte docenti universitari e rappresentanti di amministrazioni pubbliche e di organizzazioni di categoria.¹

Sul piano dell'organizzazione, il sistema degli organi censuari è stato improntato alla massima integrazione e valorizzazione delle specifiche competenze dei soggetti che svolgono attività statistica sul territorio nazionale, in particolare a livello regionale e comunale, in linea con le recenti riforme amministrative e costituzionali che hanno ridisegnato il ruolo ed i compiti delle autonomie locali nell'ordinamento italiano.

La diffusione dei dati è stata progettata in modo da rispettare la tutela della riservatezza e da utilizzare anche moderni strumenti informatici (*data warehouse on line*) allo scopo di facilitarne l'accesso da parte degli utenti. Infine, va sottolineato come i risultati del Censimento agricolo vengono rilasciati secondo un'articolazione territoriale coerente con quella che verrà adottata nei censimenti generali del 2001 (popolazione, abitazioni, industria e servizi), così da offrire all'utenza (in particolare quella costituita dagli enti locali) una base statistica pienamente integrata sui principali caratteri demografici, sociali ed economici.

¹ In tale Commissione erano rappresentate le seguenti Amministrazioni ed Enti: Ministero per le Politiche Agricole e Forestali; Ministero per le Attività Produttive; Ministero dell'Ambiente e della Tutela del Territorio; Ministero dell'Interno; Ministero dell'Economia e delle Finanze; Ministero della Salute; Istituto Nazionale di Economia Agraria; Assessorati all'Agricoltura ed alle Foreste delle Regioni Piemonte, Veneto, Emilia -Romagna, Marche e Sicilia; Unione Italiana delle Camere di Commercio, Industria, Artigianato e Agricoltura; Associazione nazionale comuni italiani; Unione Statistica dei Comuni Italiani; Confederazione generale dell'agricoltura italiana, Confederazione nazionale coltivatori diretti; Confederazione Italiana Agricoltori; Confederazione Produttori Agricoli; Agenzia Nazionale per la Protezione dell'Ambiente; Istituto di Servizi per il Mercato Agricolo

2. Le basi giuridiche

L'obbligo di esecuzione decennale di un censimento dell'agricoltura è previsto dall'art. 2 del regolamento CEE n. 571 del 28 febbraio 1988, modificato dal regolamento CE n. 2467 del 17 dicembre 1996. Queste norme disciplinano la produzione (con cadenza biennale) di informazioni statistiche di carattere strutturale sulle aziende agricole, sulle coltivazioni, sulla consistenza degli allevamenti, sui mezzi meccanici, sul lavoro, ecc., allo scopo di valutare la situazione di un settore fondamentale per l'economia dell'Unione Europea e di seguire l'evoluzione nel tempo della sua struttura produttiva.

Mentre la rilevazione periodica di tali caratteri (che in Italia ha cadenza annuale) è effettuata su base campionaria, il Censimento rileva informazioni strutturali su tutte le aziende agricole, perseguendo anche l'obiettivo di aggiornare lo schedario delle aziende stesse. Di conseguenza sono state rilevate, in ciascun Comune, la consistenza numerica delle aziende agricole, forestali e zootecniche, di qualsiasi ampiezza e da chiunque condotte, nonché le loro fondamentali caratteristiche strutturali. I dati di censimento, inoltre, servono a costruire l'Archivio statistico delle aziende e imprese agricole (ASAIA), in esecuzione del regolamento comunitario n. 2186 del 1993.

Altre disposizioni in materia di statistiche agricole sono contenute in vari regolamenti e direttive dell'Unione Europea e nelle raccomandazioni dell'Organizzazione delle Nazioni Unite per l'alimentazione e l'agricoltura (FAO), tutti atti volti ad ottenere informazioni statistiche omogenee e comparabili a livello europeo e mondiale.

A livello nazionale, le disposizioni di carattere generale in materia di censimenti sono contenute nell'art. 37 della legge 17 maggio 1999 n. 144 e nel relativo regolamento di esecuzione approvato con DPR n.197 del 6 giugno 2000. L'attuale disciplina dell'attività censuaria deriva dalla considerazione della stessa come funzione istituzionale dell'Istat, a differenza dal passato quando i censimenti erano disciplinati autonomamente da un'apposita legge di indizione e finanziamento e da uno specifico regolamento di esecuzione.

L'attività censuaria svolta dalle Regioni e dalla Province autonome di Trento e di Bolzano è oggetto di una separata disciplina stabilita nelle sue linee fondamentali dal Protocollo di intesa stipulato tra l'Istat e la Conferenza dei Presidenti delle Regioni e delle Province autonome il 5 agosto 1999 ed approvato dalla Conferenza Stato-Regioni.

L'attività censuaria si è svolta secondo quanto previsto dalla normativa che regola il trattamento dei dati personali dettata dagli articoli 17 e 18 del regolamento di esecuzione del Censimento e dalla legge n. 675 del 1996 e successive modifiche e integrazioni, in particolare del d.lgs. n. 281 del 1999.

La disciplina delle operazioni tecniche è stata dettata con il Piano di censimento generale, integrato dai piani regionali approvati secondo la procedura prevista dal citato Protocollo di intesa, nonché da specifiche circolari dell'Istat.

Il 5° Censimento generale dell'agricoltura è inserito tra le statistiche di interesse nazionale: esso è incluso nel Programma statistico nazionale, approvato con DPCM del 31 marzo 2000, e nell'elenco delle rilevazioni soggette all'obbligo di risposta previsto dal DPR del 5 luglio 1999, pubblicato nella G.U. n. 194 del 19 agosto 1999.

3. La struttura organizzativa

La rete di rilevazione del Censimento si è articolata su quattro livelli territoriali e ha coinvolto diversi organismi: il livello nazionale è stato costituito dall'Istat e dall'Unione nazionale delle Camere di Commercio; il livello regionale è stato costituito dagli Uffici regionali di censimento, dalle Commissioni tecniche regionali istituite presso le Regioni e le Province autonome e dagli Uffici regionali dell'Istat; il

Alimentare; Ente per le Nuove tecnologie, l'Energia e l'Ambiente; Azienda di Stato Interventi nel Mercato Agricolo; Unione Province Italiane; Istituto Nazionale di Sociologia Rurale; docenti universitari.

livello provinciale è stato costituito dagli Uffici provinciali di censimento istituiti presso le Camere di commercio e dai Gruppi tecnici provinciali; il livello comunale è stato costituito dagli Uffici comunali di censimento.

I Prefetti e i Sindaci, con riferimento al territorio di propria competenza, hanno provveduto ad assicurare il buon andamento ed il regolare svolgimento delle operazioni di censimento, secondo quanto disposto dalle vigenti disposizioni di legge e dal regolamento di esecuzione del Censimento stesso.

Struttura della rete di rilevazione

REGIONI	NUMERO COMUNI AL 22-10- 2000	ISPETTORATI PROVINCIALI ISTAT	UNITA' – ORGANI DI CENSIMENTO						
			REGIONI (UCR)		CAMERE DI COMMERCIO (UCP)	COMUNI (UCC)			RILEVATORI
			Responsabili dei coordinatori intercomunali (RPCIC)	Coordinatori intercomunali (CIC)	Responsabili dei coordinatori provinciali (RCP)	Totale	Responsabili (a)	Coordinatori	
Piemonte	1.206	8	29	130	8	1.206	1.206	148	1.619
Valle d'Aosta	74	1	1	8	1	74	74	2	88
Lombardia	1.546	11	36	108	11	1.546	1.546	285	1.811
Trentino-A.A.	339	2	2	32	2	339	339	19	614
Veneto	581	7	29	75	7	626	581	45	1.732
Friuli-V.G.	219	4	7	31	4	219	219	70	413
Liguria	235	4	11	37	4	257	235	22	511
Emilia-R.	341	9	23	59	9	341	341	14	1.066
Toscana	287	10	34	64	10	346	287	59	1.246
Umbria	92	2	12	20	2	114	92	22	499
Marche	246	4	4	52	4	246	246	21	2.939
Lazio	377	5	15	87	5	512	377	135	1.867
Abruzzo	305	4	11	40	4	315	305	10	770
Molise	136	2	6	16	2	136	136	38	340
Campania	551	5	12	105	5	555	551	4	2.230
Puglia	258	5	26	80	5	643	258	385	3.047
Basilicata	131	2	9	35	2	169	131	38	743
Calabria	409	5	5	78	5	511	409	102	1.745
Sicilia	390	9	24	150	9	622	390	232	2.830
Sardegna	377	4	19	100	4	377	377	65	1.016
ITALIA	8.100	103	315	1.307	103	9.154	8.100	1.716	27.126

(a) In 643 Comuni il responsabile di UCC ha anche svolto le funzioni ed i compiti di coordinatore.

Al livello nazionale hanno operato i seguenti organismi:

- Istituto nazionale di statistica*, con l'incarico di provvedere all'effettuazione del Censimento dell'agricoltura. L'Istat, quale titolare della rilevazione, ha esercitato un potere decisorio tecnico e metodologico in ordine all'organizzazione del Censimento e alle sue modalità di svolgimento. In particolare, l'Istat ha impartito agli organismi della rete censuaria le istruzioni necessarie per

l'esecuzione del Censimento e ha sovrinteso a tutte le relative operazioni, adottando i provvedimenti necessari per assicurare il loro regolare e tempestivo svolgimento. L'Istat ha esercitato tali funzioni anche attraverso le sue articolazioni territoriali costituite dagli uffici regionali. Inoltre, l'Istituto si è avvalso della collaborazione degli Uffici di statistica del Sistema statistico nazionale (Sistan) che, in base a quanto stabilito dal regolamento, hanno assunto la qualificazione giuridica di organi di censimento.

- b) L'*Ufficio di statistica di Unioncamere*, facente parte del Sistema statistico nazionale, ha avuto il compito di collaborare con l'Istat e con le Camere di commercio per assicurare il funzionamento degli organi censuari di livello provinciale.

Al *livello regionale* l'organizzazione si è basata su un modello "a geometria variabile" definito dal Protocollo d'intesa Istat-Regioni. In base ad esso il Piano generale di censimento è stato integrato dai singoli piani di censimento regionali approvati dalle Regioni e dalle Province autonome, anche sulla scorta delle valutazioni organizzative, tecniche e metodologiche effettuate dall'Istat.

Il nucleo dell'organizzazione a livello regionale è stato rappresentato dall'Ufficio di censimento regionale (UCR), mentre l'operatività sul territorio di competenza è stata assicurata dalla rete dei coordinatori intercomunali e dei rispettivi responsabili provinciali. L'UCR ha, inoltre, avuto il compito di fornire assistenza e sostegno tecnico alla Commissione tecnica regionale.

Nel dettaglio, il livello regionale è stato rappresentato dai seguenti organismi:

- a) *Ufficio regionale dell'Istat*, con il compito di sovrintendere a tutte le attività svolte dagli organi censuari a livello locale e di verificare l'attuazione dei piani di censimento regionali, con particolare riferimento alla designazione dei coordinatori intercomunali e dei loro responsabili provinciali, alle attività di formazione, istruzione e sensibilizzazione, allo svolgimento delle indagini pilota e di controllo. Gli uffici regionali hanno, inoltre, valutato i rapporti periodici sullo svolgimento delle operazioni censuarie nel territorio di competenza e svolto attività ispettiva.
- b) *Ufficio di censimento regionale (UCR)*, con il compito di curare, in generale, l'esecuzione del piano di censimento dell'Istat e di quello regionale.

Tra le funzioni svolte dagli UCR si segnalano in particolare le seguenti:

- la designazione dei coordinatori intercomunali e dei loro responsabili provinciali;
 - la sensibilizzazione delle istituzioni locali e delle aziende agricole;
 - lo svolgimento di attività di istruzione e di formazione;
 - il monitoraggio delle operazioni;
 - la rendicontazione dei contributi finanziari ricevuti.
- c) *Commissione tecnica regionale*, con il compito di assistere la Regione nella predisposizione del piano regionale di censimento e di sovrintendere al buon andamento delle operazioni censuarie, attraverso la valutazione del monitoraggio delle stesse.
- I compiti specifici assegnati alle Commissioni sono stati:
- la predisposizione del piano regionale e la sua eventuale revisione alla luce delle osservazioni dell'Istat;
 - la valutazione dello stato di attuazione del piano, anche nella fase precedente l'avvio delle operazioni di rilevazione censuaria;
 - la valutazione, sulla base degli aggiornamenti periodici trasmessi dall'UCR, dell'andamento delle attività censuarie;
 - l'individuazione degli interventi da adottare nelle situazioni di ritardo a livello comunale e provinciale.

Al *livello provinciale* hanno operato i seguenti organismi:

- a) *Ufficio di censimento provinciale (UCP)*, istituito presso la Camera di commercio, con il compito di sovrintendere al coordinamento delle operazioni censuarie a livello provinciale. Gli UCP hanno assolto a una funzione di stimolo, raccordo e controllo di tutte le operazioni censuarie svolte dagli Uffici comunali, svolgendo attività di natura organizzativa strumentali all'attività di rilevazione, nonché compiti di istruzione e formazione, di assistenza organizzativa e monitoraggio delle operazioni censuarie, attraverso un apposito collegamento informatico.

Tra i compiti specifici assegnati agli UCP vi sono stati:

- l'organizzazione di riunioni di istruzione sulle attività censuarie;
- la creazione del collegamento telematico con l'Istat per la trasmissione dei dati via Internet;
- il raccordo tecnico-organizzativo con il responsabile provinciale dei coordinatori intercomunali;
- la segnalazione di situazioni critiche all'UCR ed all'Ufficio regionale dell'Istat.

Nelle Province autonome di Trento e Bolzano le funzioni di UCP sono state svolte rispettivamente dal Servizio Statistica della Provincia autonoma di Trento e dall'Istituto provinciale di statistica della Provincia autonoma di Bolzano (ASTAT).

- b) *Gruppo tecnico provinciale*, con il compito di realizzare il collegamento funzionale tra i diversi livelli di responsabilità censuarie presenti a livello provinciale, ai fini della elaborazione del calendario di assistenza tecnica agli UCC, della programmazione di attività e di interventi di diversa natura, nonché di valutazione dell'andamento complessivo del Censimento. Esso è stato formato dal responsabile dell'UCP, da un funzionario dell'Ufficio regionale dell'Istat e dal responsabile provinciale dei coordinatori intercomunali.

Nell'ambito di ciascuna Provincia hanno operato i coordinatori intercomunali e il loro responsabile provinciale, i primi con il compito di provvedere al controllo delle attività di rilevazione effettuate presso le aziende agricole, il secondo con il compito di coordinare le attività di assistenza tecnica alla rilevazione.

Tra le funzioni specifiche dei coordinatori intercomunali era compresa:

- l'istruzione dei coordinatori e rilevatori comunali;
- l'assistenza tecnica nel corso delle attività di rilevazione;
- la redazione di rapporti settimanali.

Tra le funzioni specifiche dei responsabili provinciali figurava:

- l'assegnazione dei Comuni della Provincia di competenza ai singoli coordinatori intercomunali;
- la predisposizione dei programmi di attività dei coordinatori intercomunali;
- l'espletamento di attività di istruzione;
- l'organizzazione delle indagini post-censuarie.

Nella struttura organizzativa il *livello comunale* è stato rappresentato dall'*Ufficio di censimento comunale (UCC)*, con la funzione di rilevazione diretta sul territorio. I principali compiti assegnati all'UCC sono stati:

- la nomina di eventuali ulteriori coordinatori comunali;
- la selezione dei rilevatori;
- l'istruzione ai rilevatori e coordinatori comunali;
- la verifica, controllo e aggiornamento degli elenchi delle unità di rilevazione;
- la raccolta dei dati presso le aziende agricole e il controllo della corretta compilazione dei questionari;
- la comunicazione periodica di informazioni e dati sullo svolgimento delle operazioni censuarie;
- la revisione quantitativa del materiale raccolto e il suo confezionamento per la successiva spedizione ai centri di registrazione.

Alle dirette dipendenze del responsabile dell'UCC hanno operato i coordinatori comunali e i rilevatori. La nomina dei primi era obbligatoria nei Comuni con almeno 600 aziende da censire. I

secondi sono stati impegnati nella misura di uno ogni 150 aziende (o frazione di 150 comunque non inferiore a 100).

Ai coordinatori comunali è stato affidato l'incarico di pianificare, coordinare e controllare l'attività di rilevazione presso le aziende. I rilevatori comunali hanno effettuato la rilevazione presso le aziende agricole, raccogliendo i dati tramite intervista diretta ai conduttori.

4. Le attività di formazione ed istruzione della rete di rilevazione

A causa dell'articolazione territoriale e della complessità della rete di rilevazione, l'attività di formazione e istruzione dei soggetti coinvolti ha avuto un ruolo determinante per il buon esito delle operazioni censuarie.

Le attività formative hanno coperto l'intera rete di rilevazione con una serie di interventi "a cascata", ricorrendo a più strumenti. Infatti i corsi di istruzione e formazione si sono sviluppati secondo un percorso per fasi successive che ha coinvolto via via destinatari diversi: gli Uffici regionali dell'Istat, gli Uffici di censimento regionali (UCR), gli Uffici di censimento provinciali (UCP), i coordinatori intercomunali e i loro responsabili provinciali e gli Uffici di censimento comunali (UCC) con i loro coordinatori e rilevatori.

Dato l'elevato numero delle persone da formare e la loro distribuzione su tutto il territorio nazionale, nonché la diversità dei fabbisogni formativi, si sono attuati molteplici interventi. Accanto alla formazione in aula si è fatto ricorso anche allo strumento della formazione a distanza, tramite l'utilizzo di appositi strumenti (CD-Rom formativo, pagina dedicata nel sito Internet del Censimento).

Ulteriori interventi di carattere formativo, aggiuntivi rispetto a quelli dedicati alle istruzioni per la rilevazione, si sono svolti nei confronti dei coordinatori intercomunali e dei coordinatori comunali, a cura sia dell'Istat, sia degli Uffici regionali di censimento.

Interventi di verifica della formazione dei rilevatori e di *training on the job* sono stati svolti dai coordinatori intercomunali nel corso delle ispezioni volte a fornire assistenza tecnica agli UCC durante lo svolgimento della rilevazione.

Le istruzioni al personale degli UCR, ai responsabili degli UCP e ai responsabili provinciali dei coordinatori intercomunali sono state effettuate da personale selezionato dall'Istat e da funzionari dell'Istituto.

Le istruzioni ai coordinatori intercomunali sono state trasmesse da personale appartenente all'Istat e agli UCR, nonché dai responsabili dei coordinatori intercomunali. A loro volta, i coordinatori intercomunali, coadiuvati da personale dell'Istat, hanno effettuato gli interventi di istruzione ai coordinatori comunali e ai rilevatori.

5. Il campo di osservazione e l'unità di rilevazione

Il campo di osservazione del Censimento dell'agricoltura ha considerato tutte le aziende agricole, forestali e zootecniche, di qualsiasi ampiezza e da chiunque condotte. Sono rientrate nel suddetto campo di osservazione anche:

- le aziende agricole degli istituti di ricerca, degli ospedali, delle cliniche, delle comunità religiose, degli istituti penitenziari e delle imprese industriali;
- gli allevamenti di tori e verri da riproduzione, gli allevamenti di cavalli, i centri di incubazione;
- le aziende agricole costituite da prati permanenti e/o pascoli condotti dalle amministrazioni comunali (terreni messi a disposizione, generalmente dietro corresponsione di un canone, per il pascolo di animali appartenenti ad altre aziende).

I terreni destinati ad alcuni usi particolari, se non compresi nella superficie totale di un'azienda agricola attiva, sono stati esclusi dal campo di osservazione del Censimento. Questa esclusione riguarda in particolare:

- i suoli edificabili o comunque non destinati ad uso agricolo;
- i parchi e i giardini ornamentali;
- i terreni completamente abbandonati;
- i piccoli orti familiari, generalmente annessi alle abitazioni, la cui produzione era destinata normalmente all'autoconsumo (salvo il caso in cui la persona che ne disponeva fosse conduttore di azienda agricola; in tal caso l'orto doveva essere considerato parte integrante dell'azienda stessa);
- i piccoli allevamenti a conduzione familiare, costituiti da uno o due capi di bestiame suino, ovino, caprino o da pochi animali di bassa corte (polli, tacchini, oche, conigli ecc.) utilizzati normalmente per autoconsumo (salvo il caso in cui la persona che ne disponeva fosse anche conduttore di azienda agricola; in tal caso questi allevamenti dovevano essere considerati parte integrante dell'azienda stessa).

Sono state inoltre escluse dal campo di osservazione le scuderie, i terreni per l'esercizio dei cavalli da corsa, gli allevamenti di cani, i centri di commercio del bestiame ed i macelli che non praticavano l'allevamento del bestiame. Gli allevamenti ittici (impianti di acquacoltura) sono rientrati nel campo di osservazione del Censimento solo se praticati nell'ambito di un'azienda agricola.

L'unità di rilevazione del Censimento è stata l'*azienda agricola, forestale e zootecnica*, definita come *l'unità tecnico-economica costituita da terreni, anche in appezzamenti non contigui, ed eventualmente da impianti ed attrezzature varie in cui si attua la produzione agraria, forestale o zootecnica ad opera di un conduttore, e cioè persona fisica, società od ente, che ne sopporta il rischio sia da solo (conduttore coltivatore o conduttore con salariati), sia in forma associata.*

Caratteri distintivi fondamentali di un'azienda agricola sono stati pertanto:

- l'utilizzazione dei terreni per la produzione agricola e/o forestale e/o zootecnica: tali terreni potevano essere costituiti da una o più particelle (contigue o no), situate nello stesso Comune oppure in Comuni diversi, anche non confinanti o vicini tra loro;
- la presenza di un conduttore, cioè di una persona fisica, società od ente che sopportava il rischio imprenditoriale connesso con l'attività economica dell'azienda.

Tra le aziende agricole sono state comprese anche quelle prive di terreno agrario ed in particolare:

- le aziende zootecniche nelle quali si allevava bestiame senza utilizzazione di terreno agrario (allevamenti intensivi di bovini, di suini, avicunicoli, ecc.);
- le aziende zootecniche nelle quali il bestiame veniva allevato utilizzando terreni pascolativi appartenenti a Comuni, ad altri enti pubblici od a privati, senza che i terreni potessero configurarsi come elementi costitutivi di dette aziende.

6. I criteri per l'individuazione delle aziende agricole

Le aziende agricole sono state individuate nel Comune, ed in particolare nel foglio di mappa catastale, in cui ricadeva il centro aziendale o, in mancanza di esso, la maggior parte delle particelle catastali costituenti la superficie totale aziendale. Ne consegue che le aziende agricole, i cui terreni erano situati in due o più fogli di mappa catastali dello stesso Comune oppure in due o più Comuni, sono state rilevate dal Comune ove era situato il centro aziendale e, quindi, indicate nel relativo foglio di mappa catastale. Pertanto, il luogo dove era ubicata l'abitazione del conduttore, se non coincidente con il centro aziendale, non ha costituito elemento per l'individuazione di un'azienda agricola, né per l'attribuzione dell'azienda stessa ad un determinato foglio di mappa.

Per *centro aziendale* s'intende il complesso dei fabbricati situati nei terreni dell'azienda agricola e connessi alla sua attività produttiva. Il centro aziendale, in molti casi, comprende le abitazioni del

conduttore e dell'altra manodopera impiegata nei lavori agricoli aziendali, i ricoveri per animali, i locali per l'immagazzinamento dei prodotti (magazzini, sili da foraggio, fienili, ecc.) e quelli per il deposito di macchine ed attrezzi di uso agricolo.

Le aziende pastorali con greggi transumanti, nel caso in cui il conduttore disponeva anche di terreno agrario, sono state individuate nel Comune e foglio di mappa catastale nel quale ricadeva il centro aziendale o la maggior parte delle particelle costituenti la superficie totale aziendale. Se, invece, tali aziende erano prive di terreno agrario (esclusivamente zootecniche), sono state individuate nel Comune e foglio di mappa catastale nel quale erano situati i ricoveri di proprietà dell'azienda; oppure, se l'azienda non possedeva ricoveri propri, nel Comune dove il gregge era stato ricoverato per la maggior parte dell'anno; oppure, se quest'ultimo criterio fosse risultato di difficile adozione, nel Comune dove il gregge si trovava alla data di riferimento del Censimento.

Ai fini del censimento, per individuare le aziende agricole si è fatto riferimento ai conduttori e non ai proprietari o intestatari dei terreni, in quanto:

- il proprietario o intestatario dei terreni non è necessariamente conduttore di azienda agricola, termine con il quale si intende la persona fisica, società o ente, che, in quanto responsabile giuridico ed economico, sopporta il rischio della gestione aziendale, indipendentemente dal titolo di possesso dei terreni;
- i terreni di proprietà o intestati a soggetti diversi possono essere condotti da un'unica azienda agricola.

I censimenti generali del 2000-01 prevedono di incrementare in misura significativa il dettaglio territoriale disponibile nella georeferenziazione dei dati, con l'obiettivo di potenziare la capacità informativa dei dati raccolti. In particolare, Il 5° Censimento generale dell'agricoltura, che copre con il suo campo di osservazione il territorio extraurbano, ha adottato per la prima volta come livello minimo di aggregazione dei dati il foglio di mappa catastale, che ha il vantaggio di essere un riferimento facilmente individuabile sia per i rispondenti che per gli utenti finali e corrisponde ad un livello di dettaglio ottimale, ad esempio, per le esigenze di analisi della pianificazione territoriale. La disponibilità dei dati elementari aggregati per foglio di mappa consentirà di ottenere proiezioni cartografiche molto accurate dei risultati censuari: dalla semplice localizzazione delle aziende agricole e dei relativi terreni a mappe tematiche sull'utilizzazione del suolo e sulla distribuzione delle caratteristiche strutturali e tipologiche delle aziende.

7. Il questionario di rilevazione

Nella progettazione del questionario di azienda si è tenuto conto di esigenze diverse: la domanda di informazioni da parte dell'utenza; l'obbligo di rispondere alle esigenze internazionali (FAO e UE) secondo un prestabilito elenco di caratteristiche da rilevare; l'esigenza di mantenere la confrontabilità dei risultati con quelli delle precedenti rilevazioni censuarie; la necessità di indagare fenomeni attuali di interesse nazionale e locale; la limitazione degli oneri di risposta per i rilevatori, e, soprattutto, per le aziende stesse.

Il questionario di rilevazione adottato per il 5° Censimento generale dell'agricoltura ha rappresentato una soluzione di equilibrio tra queste esigenze. Una volta assicurata la sua corrispondenza al quadro informativo richiesto dai regolamenti europei, esso è stato redatto apportando integrazioni finalizzate a rispondere alle molteplici esigenze informative nazionali e locali.

Il compito di definire i contenuti rispondenti a tali esigenze è stato affidato ad una apposita sottocommissione nell'ambito della Commissione di studio avente l'incarico di formulare proposte in merito agli aspetti organizzativi, metodologici e tecnici per il 5° Censimento generale dell'agricoltura. Le attività svolte al riguardo nel corso di circa un anno hanno consentito l'approntamento di un questionario di azienda, che, oltre a consentire una soddisfacente comparabilità dei risultati nel tempo,

ha esteso le informazioni su fenomeni maggiormente esplicativi della nuova realtà agricola. In esso sono stati mantenuti molti dei quesiti già rilevati nel 1990, compresi quelli relativi alla viticoltura, ed inserite alcune interessanti novità.

In particolare, i nuovi quesiti hanno riguardato:

- la ulteriore suddivisione della superficie aziendale secondo il titolo di possesso dei terreni: proprietà, affitto (Legge 203/82) e uso gratuito;
- una maggiore articolazione della forma giuridica delle aziende (persona fisica, società, cooperativa, associazione di produttori, Ente pubblico);
- più specifiche informazioni sulla tenuta della contabilità aziendale;
- la rilevazione della superficie utilizzata per attività extragricole (turismo, sport, ecc.);
- la capacità lavorativa oraria degli impianti per la lavorazione e/o trasformazione in azienda dei prodotti delle coltivazioni;
- la consistenza degli "altri" allevamenti, la produzione del latte distinta per specie, l'impiego del latte munto e i prodotti ottenuti dalla lavorazione del latte in azienda;
- riguardo al lavoro aziendale, la posizione nella professione dei componenti la famiglia del conduttore e la distinzione della "altra manodopera aziendale" tra operai e dirigenti e impiegati, nonché la loro distinzione per genere;
- alcune informazioni sulle pratiche colturali e sui sistemi utilizzati per la fertilizzazione dei terreni;
- le produzioni di qualità, sia vegetali che zootecniche.

8. Epoca di riferimento dei dati

Fanno riferimento all'annata agraria 1° novembre 1999 – 31 ottobre 2000 i dati relativi a: vendita dei prodotti dell'azienda; contabilità; utilizzazione dei terreni; lavoro; mezzi meccanici; contoterzismo; attrezzature informatiche; rapporti con l'esterno.

Fanno riferimento alla data del 22 ottobre 2000 i dati relativi a: forma di conduzione; forma giuridica; credito agrario; adesione ad organismi associativi economici; parchi ed aree protette; ricoveri; superficie totale; superficie agricola utilizzata; consistenza degli allevamenti; fabbricati ed abitazioni.

La condizione professionale del conduttore, dei familiari, dei parenti e del capo azienda si riferisce a quella posseduta nella settimana precedente il 22 ottobre 2000. Fanno riferimento all'anno solare 2000 i dati relativi alla produzione del latte.

9. L'aggiornamento degli elenchi comunali delle aziende agricole

Sul piano tecnico-metodologico, il problema di maggior rilevanza nell'esecuzione di un censimento generale dell'agricoltura è connesso con l'identificazione delle aziende e con l'obiettivo di massimizzare il grado di copertura della rilevazione, dato il notevole riflesso che tale operazione riveste nel dimensionamento numerico del collettivo di osservazione.

Le operazioni di aggiornamento si sono articolate nelle seguenti fasi:

- produzione dell'elenco delle aziende agricole, forestali e zootecniche, risultanti nello schedario Istat e dell'elenco dei soggetti risultanti in archivi e/o registri di fonte amministrativa e non individuati tra i conduttori delle aziende agricole, forestali e zootecniche dello schedario Istat
- individuazione delle aziende agricole, forestali e zootecniche "ancora esistenti", "non più esistenti" e "di nuova costituzione" (rispetto all'elenco, basato sul Censimento del 1990);
- per ciascuna azienda agricola risultante negli elenchi come "ancora esistente" o "di nuova costituzione", indicazione dell'ubicazione del centro aziendale o, in assenza di esso, della località dove ricadeva il maggior numero di particelle dei terreni costituenti l'azienda agricola. Tale località

poteva essere distinta dal domicilio del conduttore, ove quest'ultimo non coincidesse con l'ubicazione del centro aziendale. Per le aziende "ancora esistenti" dovevano essere verificati, modificati ed eventualmente integrati i dati personalizzati a cura dell'Istat;

- per ciascuna azienda agricola "ancora esistente" o "di nuova costituzione", indicazione delle superfici ricadenti nel Comune, distintamente per i terreni situati nello stesso foglio di mappa catastale del centro aziendale e per quelli ricadenti in altri fogli di mappa dello stesso Comune o di altri Comuni, con la specificazione, per ciascuna azienda, del numero complessivo delle particelle catastali che ne costituivano la superficie. Per le aziende prive di terreno agrario (esclusivamente zootecniche) si doveva indicare il Comune e il foglio di mappa catastale ove erano situati i ricoveri di proprietà dell'azienda; oppure, se l'azienda non possedeva ricoveri propri, il Comune dove erano ricoverati i capi di bestiame per la maggior parte dell'anno; oppure, se quest'ultimo criterio risultava di difficile adozione, il Comune dove gli allevamenti si trovavano al momento della verifica effettuata per l'aggiornamento;
- scambi di informazioni tra Comuni sulle superfici di aziende con parte dei terreni localizzati in Comuni diversi;
- compilazione dei riepiloghi delle superfici di foglio di mappa catastale e comunali e verifica del grado di copertura raggiunto.

Per agevolare i compiti degli Uffici comunali, l'Istat ha fornito a ciascuno di essi un apposito Manuale contenente il piano completo dell'aggiornamento con le istruzioni da seguire per le diverse operazioni da effettuare. Inoltre l'Istat ha inviato a ciascun Comune un CD multimediale con finalità di comunicazione generale sui censimenti 2000 – 2001, unitamente ad un apposito *software*, le cui procedure hanno consentito la compilazione automatica di alcuni modelli man mano che il Comune procedeva alle previste operazioni di aggiornamento degli elenchi.

Alle operazioni di aggiornamento hanno contribuito l'Istat, i Comuni e le Camere di Commercio, ciascuno con ruoli e compiti ben definiti.

Prima di avviare le operazioni di aggiornamento l'Istat ha effettuato un preliminare processo di integrazione e/o sovrapposizione dei dati anagrafici e strutturali contenuti nei principali archivi amministrativi di interesse agricolo, ha predisposto la metodologia, sviluppato le procedure informatiche di acquisizione e trattamento delle informazioni aggiornate, prodotto il materiale per l'aggiornamento stesso su supporto cartaceo ed informatico, nonché sottoposto a verifica di fattibilità tutte le modalità tecniche ed organizzative dell'operazione.

In particolare l'aggiornamento delle liste si è basato su una verifica preliminare dell'archivio censuario riferito al 1990, svolta mediante l'uso di archivi anagrafici delle aziende aggiornati al 1997 e al 1998 e provenienti dal Sistema informativo agricolo nazionale (SIAN), dall'anagrafe tributaria del Ministero delle Finanze, dal registro delle imprese agricole tenuto presso le Camere di Commercio e dall'archivio residente presso l'AIMA (attualmente AGEA). Tale operazione di aggiornamento e di "incrocio" tra archivi (analoga a quella posta alla base dell'Archivio statistico delle imprese attive, ASIA) è stata estremamente complessa, in quanto il Censimento del 1990 non aveva rilevato il codice fiscale delle aziende agricole (o dei relativi conduttori). Di conseguenza, per effettuare le verifiche sono state utilizzate altre "chiavi", quali la localizzazione e la denominazione dell'azienda, tutti elementi certamente meno sicuri del codice identificativo.²

L'analisi integrata degli archivi sopra menzionati³ ha consentito di "rintracciare" circa 1.400.000 aziende censite nel 1990, informazione questa che è stata fornita ai Comuni per rendere più agevole il loro lavoro di aggiornamento degli elenchi. D'altra parte, i Comuni hanno ricevuto anche un elenco di

² Per essere trattato in modo efficace, l'archivio del 1990 e gli archivi integrativi sono stati preliminarmente sottoposti ad una "normalizzazione", cioè ad un trattamento statistico finalizzato ad assicurare che i caratteri in essi contenuti fossero resi omogenei e confrontabili tra loro.

³ L'operazione di *linkage* tra i diversi archivi, su cui si baserà anche in futuro la costruzione e l'aggiornamento annuale dell'Archivio statistico delle aziende e delle imprese agricole (ASAIA) ha costituito, naturalmente, solo il primo passo del lavoro, cui sono seguite approfondite analisi di carattere statistico volte all'individuazione dei soggetti effettivamente titolari di un'attività agricola rientrante nel campo di osservazione del censimento.

circa 1.800.000 altri soggetti presenti negli archivi amministrativi, per i quali è stato impossibile procedere all'abbinamento automatico e preventivo con le unità contenute nell'archivio censuario del 1990. In alcuni casi si è trattato effettivamente di nuove aziende, ma in molti altri il mancato abbinamento è dipeso unicamente dalla assenza del codice identificativo nell'archivio del 1990.

L'operazione di aggiornamento è poi proseguita sul territorio a cura dei Comuni. Anche le Camere di Commercio, attraverso i propri Uffici di statistica, hanno partecipato all'operazione, svolgendo attività di coordinamento e monitoraggio in collegamento telematico con l'Istat.

Le modalità tecniche ed operative da seguire per l'aggiornamento sono state descritte in un apposito fascicolo contenente il Piano completo delle operazioni.

Con la circolare n.38 del 15 ottobre 1999 prot. 10465, sono stati disposti i criteri e le modalità per la costituzione degli Uffici di censimento comunali e provinciali, precisandone compiti e funzioni per l'aggiornamento.

Entro il mese di giugno 2000, tutti i Comuni, ad eccezione di pochi per i quali si è reso necessario prorogare la scadenza al mese di agosto, hanno trasmesso all'Istat tutto il materiale su supporto informatico e cartaceo. Il materiale pervenuto soltanto su supporto cartaceo, dopo i necessari controlli quantitativi e qualitativi presso l'Istat, è stato sottoposto a registrazione *in service*. Appena registrato, il materiale è stato elaborato al pari di quello pervenuto su supporto informatico, in modo da ottenere gli elenchi definitivi comunali, per foglio di mappa catastale. Questo ha costituito l'area di riferimento da assegnare successivamente a ciascun rilevatore per la raccolta dei dati mediante somministrazione del questionario aziendale.

I file contenenti i dati identificativi dei conduttori, integrati con quello di superficie totale dell'azienda, da inviare ai Comuni come elenchi definitivi, sono stati approntati dall'Istat nel periodo luglio - settembre 2000 e sono stati utilizzati anche per la personalizzazione dei questionari di rilevazione.

10. Le indagini pilota pre-censuarie

Al fine di risolvere le problematiche relative alla localizzazione delle aziende agricole e dei loro terreni, all'aggiornamento delle liste comunali di aziende, nonché alla messa a punto degli strumenti di rilevazione, sono state realizzate nel periodo pre-censuario tre indagini pilota:

1. *localizzazione e georeferenziazione dei terreni aziendali*: l'indagine è stata effettuata nel periodo novembre 1998 – gennaio 1999 per verificare le difficoltà incontrate dai Comuni nell'individuare le aziende agricole e nel localizzare i loro terreni. Hanno partecipato volontariamente 10 Comuni in totale; in particolare, 3 Comuni delle Marche, 5 dell'Emilia-Romagna e 2 della Toscana. Con questa indagine è stata verificata anche la possibilità di utilizzare, per la prima volta nel settore delle statistiche agricole, la documentazione catastale. Il materiale di base per l'esecuzione dell'indagine pilota (elenchi delle aziende agricole e dei soggetti da rilevare) è stato fornito dall'Istat) mentre la documentazione catastale è stata acquisita dai Comuni interessati all'indagine. Per agevolare il compito ai Comuni partecipanti l'Istat ha redatto un apposito manuale di istruzioni.
2. *aggiornamento dell'archivio Istat delle aziende agricole*: questa seconda indagine pilota è stata effettuata nel periodo aprile – maggio 1999 al fine di valutare la fattibilità delle operazioni di individuazione delle aziende agricole finalizzata all'aggiornamento degli elenchi. Ad essa hanno partecipato gli stessi Comuni già coinvolti nella prima indagine pilota, integrati da altri 22 in modo da rispettare criteri di rappresentatività per grandi circoscrizioni territoriali.

La metodologia seguita per questa seconda indagine pilota è stata simile a quella adottata per la prima. Tuttavia, tenuto conto che un aggiornamento esaustivo degli elenchi non può essere realizzato se non a seguito di un accurato e completo scambio di informazioni tra Comuni confinanti, tra i 30 sono stati scelti 2 Comuni "nucleo" con i rispettivi Comuni "satelliti" in numero di

8. In termini di numero di aziende agricole da aggiornare con l'indagine pilota, la selezione ha riguardato 5 Comuni con un numero consistente di aziende censite nel 1990 (Comuni "grandi" con oltre 1.000 aziende), 7 altri di "media dimensione" (500 - 1.000 aziende) e 20 di "piccola dimensione" (meno di 500 aziende).

Per i Comuni di grande e media dimensione l'indagine ha consentito di sperimentare le diverse modalità di assunzione delle informazioni dal conduttore, di verificare l'utilizzazione della cartografia più opportuna e di valutare le difficoltà inerenti la localizzazione dei terreni aziendali, nonché i tempi di esecuzione dell'operazione. Per 20 Comuni non erano previsti scambi di informazioni con i Comuni limitrofi, per i 2 Comuni "nucleo" sono state effettuate tutte le fasi dell'operazione di aggiornamento, sino alla completa verifica del grado di copertura raggiunto. Gli 8 Comuni "satelliti", infine, hanno proceduto all'aggiornamento degli elenchi di loro competenza, all'individuazione ed attribuzione delle aziende agricole e dei relativi terreni ai rispettivi fogli di mappa catastali ed allo scambio di informazioni con il corrispondente Comune "nucleo".

Anche per questa seconda indagine l'Istat ha approntato tutto il materiale di base su supporto cartaceo ed informatico, nonché la redazione di un apposito fascicolo di istruzioni.

3. *controllo della qualità degli elenchi aziendali e test del questionario di azienda agricola*: allo scopo di completare le attività preparatorie del Censimento, nel mese di maggio 2000 è stata condotta la terza indagine pilota, finalizzata a valutare le caratteristiche del questionario di rilevazione ed a verificare la qualità degli elenchi aziendali approntati con l'aggiornamento dell'archivio Istat. La rilevazione è stata affidata agli Uffici regionali di censimento (UCR). Essa ha riguardato circa 2.700 unità dislocate in 43 Comuni. Per l'esecuzione dell'indagine pilota gli UCR si sono avvalsi di proprio personale dipendente.

Sono stati utilizzati due modelli: il primo (Mod. ISTAT SME1) per stabilire l'appartenenza dell'unità oggetto dell'indagine pilota al campo di osservazione del Censimento; il secondo che riproduceva il questionario di azienda agricola (Mod. ISTAT CEAGR1) da somministrare alle unità risultate appartenenti al campo di osservazione a seguito dell'accertamento effettuato dal rilevatore.

Alla fine dell'intervista il rilevatore ha redatto per ciascuna azienda agricola intervistata un rapporto (Mod. ISTAT CEAGR RIL1), nel quale è stato precisato il grado di difficoltà riscontrato nella compilazione del questionario di azienda, il tempo di durata dell'intervista e la completezza e chiarezza delle istruzioni predisposte dall'Istat e delle definizioni adottate.

11. Le operazioni preliminari della rete di rilevazione

Preliminarmente alla raccolta dei dati presso i conduttori d'azienda, l'Istat ha fornito a ciascun Comune il materiale necessario allo svolgimento della rilevazione censuaria ed in particolare:

- a) l'elenco delle aziende agricole da intervistare (Mod. ISTAT CEAGR 201), nel quale sono state riportate le aziende individuate con l'aggiornamento degli archivi statistici ed amministrativi, distinte per foglio di mappa catastale;
- b) elenchi aggiuntivi contenenti le indicazioni sui conduttori domiciliati in luogo diverso dall'ubicazione del centro aziendale;
- c) i questionari di azienda agricola (Mod. ISTAT CEAGR 1) in bianco, secondo il numero delle aziende da censire, integrato da una congrua scorta;
- d) le etichette autoadesive con la pre stampa dei caratteri identificativi dei conduttori ai quali somministrare il questionario per le aziende agricole individuate in fase di aggiornamento; per le eventuali aziende nuove (o non identificate nel corso dell'aggiornamento) sono state fornite etichette in bianco, le quali contenevano soltanto i codici e le denominazioni della Provincia e del Comune ed un apposito codice di azienda;

- e) un congruo numero di copie del manuale di istruzioni per la rilevazione, contenente le definizioni, le modalità tecnico-operative e le disposizioni per la raccolta dei dati;
- f) un congruo numero di CD-rom per la formazione dei rilevatori;
- g) il materiale e i modelli accessori da utilizzare per lo svolgimento delle operazioni e per la spedizione del materiale censuario, al termine delle operazioni stesse.

Sempre nel periodo precedente la rilevazione, gli UCC hanno svolto alcune operazioni preparatorie, come la predisposizione del materiale per ciascun rilevatore e la definizione degli "itinerari di sezione" per il rilevatori. Di particolare rilievo, in tale ambito, sono stati i casi in cui vi era differenza tra l'ubicazione dell'azienda e il domicilio del conduttore. Al fine di agevolare gli UCC nella rilevazione di queste aziende, l'Istat ha trasmesso agli UCC, su supporto informatico, la lista dei "conduttori con domicilio in Comune diverso da quello di rilevazione".

Inoltre, per agevolare il compito dei rilevatori e dei rispondenti, molti Comuni hanno fornito a ciascun rilevatore una copia del foglio di mappa catastale di competenza, unitamente ad una copia del quadro di unione dei fogli di mappa in cui si ripartisce il territorio comunale. Ciò ha consentito al rilevatore di individuare più facilmente l'ubicazione delle aziende e la distribuzione dei loro terreni sul territorio. In questo modo si è anche agevolato il rispondente nella collocazione delle diverse attività aziendali in ciascun foglio di mappa.

12. Le attività di raccolta dei dati

All'inizio del mese di ottobre 2000 gli UCC hanno ricevuto il materiale necessario allo svolgimento della rilevazione censuaria. A partire dal 23 ottobre 2000, i rilevatori hanno condotto personalmente le interviste con i conduttori delle aziende agricole secondo un calendario programmato sulle seguenti scadenze di conclusione della rilevazione sul campo: 22 novembre 2000 per i Comuni con meno di 100 aziende da censire e 31 dicembre 2000 per i Comuni con 100 o più aziende da censire.

La concentrazione dei tempi previsti per la raccolta dei dati in circa 60 giorni lavorativi ha richiesto l'impiego di più personale rispetto al precedente censimento.

La revisione dei questionari di rilevazione da parte dei coordinatori comunali è stata effettuata, di norma, giornalmente presso l'UCC, subordinatamente alla consegna quotidiana dei questionari compilati da parte dei rilevatori. L'attività di revisione si è svolta nel periodo dal 23 ottobre 2000 al 12 gennaio 2001, anche con l'ausilio dei coordinatori intercomunali, i quali hanno visitato periodicamente gli UCC, così da risolvere eventuali dubbi ed offrire assistenza tecnica alla rilevazione.

A questo stesso scopo l'Istat ha attivato durante il periodo della rilevazione censuaria due numeri verdi di *help-desk* delle operazioni di raccolta dei dati destinati uno agli operatori istituzionali della rete censuaria e l'altro ai rispondenti.

Il primo è stato gestito dagli Uffici regionali dell'Istat, mentre il secondo è stato affidato ad un *call center* specializzato che ha operato sull'intero territorio nazionale. In entrambi i casi, comunque, l'Istat ha provveduto a predisporre preliminarmente un numero molto consistente di risposte a fattispecie di quesiti (oltre 700 per il primo e più di 35 per il secondo), opportunamente ripartiti nell'ambito di tre differenti tipologie (amministrativa, metodologica e tecnico-informatica). Il ricorso a tali numeri verdi è stato consistente: a quello destinato agli operatori di censimento sono pervenute 6.416 chiamate, di cui 4.235 da parte degli UCC, a quello destinato agli altri soggetti sono pervenute 4.233 chiamate.

Non appena revisionati tutti i questionari di azienda compilati dai rilevatori, gli UCC hanno provveduto alla redazione dei prospetti riepilogativi contenenti i dati relativi alle principali variabili rilevate a livello di foglio di mappa (Mod. ISTAT RIEP 1). Man mano che la compilazione dei prospetti riepilogativi è stata terminata, e comunque entro febbraio 2001, l'UCC ha provveduto a riepilogare tali prospetti a livello comunale, compilando l'apposito modello predisposto dall'Istat (Mod. ISTAT RIEP 2) che è stato inviato all'UCP competente per territorio. I modelli riepilogativi per Comune hanno

consentito all'Istat di elaborare e diffondere alcuni risultati preliminari l'8 marzo 2001 e quelli provvisori il 20 giugno 2001.

La verifica del buon andamento delle operazioni censuarie è stata svolta attraverso un sistema di monitoraggio basato su rapporti periodici inoltrati dagli UCC agli UCP. Tali rapporti sono stati immessi da questi ultimi nella rete telematica appositamente predisposta e sono stati resi disponibili in tempo reale agli uffici di censimento regionali (UCR) ed all'Istat. Più in dettaglio, il monitoraggio ha previsto le seguenti attività:

- a) gli uffici di censimento comunali:
 - hanno comunicato al competente UCP l'inizio della raccolta dei dati;
 - in funzione della numerosità aziendale di competenza, hanno inviato via fax o per via telematica, al competente UCP l'apposito modello con la comunicazione del numero dei questionari compilati, evidenziando anche il numero delle aziende viticole e zootecniche;
 - al termine della raccolta dei dati hanno trasmesso all'UCP gli appositi modelli, nei quali sono stati indicati, tra l'altro, il numero definitivo delle aziende censite, il numero delle aziende per le quali non è stato possibile condurre l'intervista, il numero delle aziende viticole e zootecniche, queste ultime distinte per gli allevamenti bovini, suini, ovini ed altri tipi, alcuni ulteriori dati riassuntivi a livello comunale;
- b) i responsabili provinciali dei coordinatori intercomunali: hanno inoltrato all'UCP e all'UCR competenti per territorio, mediamente ogni 14 giorni, un rapporto sull'attività svolta dai coordinatori intercomunali di propria competenza, compilando l'apposito modello predisposto dall'Istat; tale modello ha fornito per ogni coordinatore intercomunale il numero delle visite effettuate presso ciascun Comune di competenza, il numero dei questionari revisionati unitamente ai rilevatori e ai coordinatori comunali, il grado di difficoltà riscontrato dai rilevatori nella compilazione delle diverse sezioni dei questionari di rilevazione, nonché i problemi eventualmente riscontrati nell'attività dei Comuni;
- c) gli Uffici di censimento provinciali: hanno provveduto all'inserimento nella rete Internet delle informazioni ricevute dagli UCC e dai responsabili dei coordinatori intercomunali, impegnandosi tempestivamente a risolvere i problemi che emergevano dal monitoraggio;
- d) gli Uffici di censimento regionali: hanno riepilogato a livello regionale le informazioni ricevute dagli Uffici di censimento provinciali, utilizzando i prospetti appositamente predisposti dall'Istat, trasmettendoli per via telematica all'Istat ed alla competente Commissione tecnica regionale; essi sono, inoltre, intervenuti tempestivamente per la risoluzione dei problemi evidenziati dal monitoraggio, collaborando strettamente con gli UCP e gli Uffici regionali dell'Istat.

Il monitoraggio telematico è stato svolto utilizzando la rete Internet come struttura di trasmissione, limitando però l'accesso alle aree di monitoraggio ai soli soggetti autorizzati. In questo modo è stato possibile assicurare in tempo reale la condivisione delle informazioni relative allo stato di avanzamento delle operazioni censuarie tra tutti i soggetti della rete territoriale.

Al termine delle operazioni di rilevazione, gli UCC hanno confezionato tutto il materiale utilizzato per la raccolta dei dati, secondo le istruzioni trasmesse dall'Istat. Anche le operazioni di trasmissione del materiale sono state monitorate mediante apposite comunicazioni veicolate dalla rete telematica.

13. La registrazione controllata

La registrazione dei dati su supporto informatico è stata eseguita presso 6 centri distribuiti sul territorio nazionale. Tale attività è stata svolta dai centri applicando piani di registrazione controllata predisposti secondo norme tecniche, operative e di sicurezza stabilite dall'Istat che ha provveduto anche a verificarne l'applicazione. Ciò ha consentito di garantire la completa omogeneità tra le operazioni effettuate dai diversi centri.

Le regole di registrazione dei dati sono state impostate in modo da garantire la maggiore conformità possibile tra le informazioni memorizzate sul supporto informatico ed il questionario cartaceo. Inoltre, nel *software* di registrazione dei dati sono state introdotte alcune regole di incompatibilità con lo scopo di evidenziare particolari incongruenze. Compito dell'operatore è stato di verificare se l'errore segnalato fosse dovuto ad una errata digitazione oppure ad una errata compilazione del questionario. Nel primo caso l'operatore era tenuto a correggere l'errore introdotto; nel secondo, invece, doveva confermare la registrazione effettuata e segnalare la situazione anomala, secondo una opportuna sintassi, su un file di errori che è stato consegnato all'Istat insieme ai dati registrati.

I supporti informatici contenenti i dati registrati per ciascuna Provincia sono stati sottoposti dall'Istat ad una serie di controlli tecnici a campione che hanno garantito il rispetto degli standard di qualità della registrazione effettuata. In questo modo i livelli accertati di errore nella registrazione non hanno superato le soglie prestabilite per la validità dell'operazione.

La registrazione era stata inizialmente fissata nel periodo maggio - settembre 2001; tuttavia, alcune difficoltà tecniche riscontrate presso alcuni centri non hanno consentito il pieno rispetto della tempistica inizialmente predisposta, ritardando così la disponibilità presso l'Istat dei dati registrati per alcune Regioni.

14. Il trattamento informatico dei dati

Espletati i necessari controlli amministrativi e tecnici dei dati contenuti sul supporto informatico provinciale, i record registrati sono stati sottoposti ad un programma di controllo (piano di incompatibilità) che prevedeva l'imposizione automatica, sotto determinate condizioni, di notizie mancanti e la correzione di notizie registrate nei casi di accertata incongruenza.

Il controllo automatico dei dati qualitativi (mutabili) è stato effettuato con tabelle decisionali a doppia o multipla entrata (adottando come criteri di base le definizioni censuarie dei singoli quesiti) e con tabelle di correzione che, secondo combinazioni di risposte non compatibili, prevedevano quale risposta si dovesse ritenere non fondamentale e consentivano l'imposizione della relativa correzione. In caso di combinazioni di tre o più risposte incompatibili, si è corretto il minor numero di risposte necessarie a ristabilire la compatibilità tra esse.

Tabelle decisionali e di correzione per area geografica sono state impostate per quelle coltivazioni la cui presenza è limitata solo in aree geoclimatiche definite. Il controllo automatico dei dati quantitativi (variabili) è stato effettuato con i metodi dell'operatore logico e della funzione di controllo.

Per numerose variabili del questionario di azienda è stata verificata la relazione dell'operatore uguaglianza o disuguaglianza (maggiore o minore). Ad esempio, la superficie irrigata di una coltivazione non può essere superiore alla superficie complessiva della coltivazione stessa, la quantità di latte trasformato deve essere minore o uguale alla quantità di latte munto, e così via.

Maggiormente applicata è stata la funzione di controllo, considerato l'elevato numero di variabili soggette a quadratura con la funzione "addizione". Ad esempio, la somma delle singole superfici deve essere uguale alla superficie totale aziendale; la somma del numero dei capi delle singole categorie di bestiame bovino deve essere uguale al numero totale di capi bovini, e così via.

Inoltre, le risposte ai quesiti del questionario sono in prevalenza non obbligatorie. Ove però sono risultate presenti una o più risposte non obbligatorie, ciò ha implicato il controllo di presenza di risposta ad altro quesito.

Una volta verificata l'esistenza della condizione di errore, è stato automaticamente corretto il campo del *record* relativo al quesito affetto da errore. Nel caso di controlli tra più campi appartenenti allo stesso *record* o a *record* diversi relativi ad uno stesso questionario, sono stati scelti uno o più campi come fondamentali ed i rimanenti campi sono stati oggetto di correzione.

La procedura descritta ha permesso di ottenere come risultato una sufficiente minimizzazione della differenza tra i dati aggregati osservati e i dati aggregati reali.

Dal supporto informatico così ottenuto sono state elaborate delle tavole di controllo contenenti i principali caratteri delle aziende agricole rilevati con il questionario di azienda ed i possibili confronti con quelli del precedente Censimento del 1990, secondo i livelli territoriali previsti.

Un'analisi approfondita dei dati contenuti nelle tavole suddette ha consentito l'individuazione di "aziende anomale" (aventi cioè delle caratteristiche sostanzialmente diverse rispetto a quelle desumibili anche da altre fonti) da sottoporre ad ulteriori controlli ed eventuali correzioni parametriche o interattive.

Dopo l'ultimazione delle precedenti fasi di controllo critico e di analisi dei dati, si è proceduto alla costruzione di una struttura, tipo *data warehouse*, per la costruzione delle tavole statistiche. Tale struttura prevede la trasposizione dei dati dalla forma tipo "questionario" ad una forma più idonea per l'interrogazione dei microdati (Tabelle dei fatti).

I dati, infatti, presentavano una struttura studiata per fornire il massimo della *performance* in fase di inserimento, *check* e controllo. Detta struttura è del tutto inadatta per la produzione veloce di tavole statistiche e per l'analisi; a tal proposito si è resa necessaria la creazione di 21 tabelle dei fatti che aggregano settorialmente e per argomenti i dati di rilevazione, riclassificando ove necessario le voci e aggregando per classi e settori previsti dal piano di diffusione. Queste tabelle hanno alimentato tutti i processi di creazione dei volumi cartacei, della stampa su richiesta (*Print on demand*) e della produzione delle tavole sul *web*.

Le tabelle dei fatti sono le fonti che alimentano ulteriori strutture di dati (*datamart*) più sintetiche (a livello di Comune) che vengono poi date in *input* alle procedure informatiche preposte alla consultazione libera.

Sui *datamart* tutti i dati "sensibili" (a norma della Legge 675 a tutela della *privacy*) sono stati oscurati, al fine di preservare il segreto statistico. Gli elaborati prodotti sono stati realizzati parametrizzando il livello territoriale, in modo da produrre agevolmente le tavole a livello provinciale, regionale e nazionale.

15. Il piano di diffusione dei risultati

Tenuto conto del Protocollo di intesa tra Istat e Conferenza dei Presidenti delle Regioni e di quanto previsto dall'articolo 17 del regolamento di esecuzione del Censimento l'Istat ha fornito agli Uffici di statistica delle Regioni che ne hanno fatto richiesta i file dei dati definitivi, privi dei caratteri anagrafici, relativi alle singole unità di rilevazione per il territorio di rispettiva competenza. Ciò ha permesso di programmare la diffusione dei dati secondo modalità articolate nei tempi, negli strumenti e nei contenuti. In particolare, i dati provvisori del Censimento sono stati diffusi dall'Istat in due occasioni. Con la prima l'Istat ha diffuso l'8 marzo 2001 una "Statistica in breve" con alcuni dati preliminari relativi al numero complessivo di aziende agricole ed alla loro distribuzione per Regione. Successivamente l'Istat ha prodotto una seconda "Statistica in breve", che ha diffuso il 20 giugno 2001, con i dati provvisori a livello nazionale e regionale riferiti al numero delle aziende con e senza superficie agricola utilizzata (SAU), secondo le principali forme di utilizzazione dei terreni, e con allevamenti, secondo le principali specie di bestiame. Anche diverse Regioni hanno curato in proprio la diffusione dei dati provvisori ad un maggior livello di dettaglio a partire dal mese di giugno 2001.

Il piano di diffusione dei dati definitivi a livello regionale è stato concordato dall'Istat con il Centro Interregionale per il sistema informativo ed il sistema statistico (CISIS) ed è stato messo in atto secondo criteri organizzativi comuni. A partire dal 14 giugno 2002 sono state effettuate conferenze stampa organizzate congiuntamente dall'Istat e dai singoli Uffici di statistica delle Regioni, durante le quali sono stati presentati i risultati definitivi fino a livello comunale riguardanti le principali

caratteristiche strutturali delle aziende agricole. I principali dati sono stati anche esposti sui siti Internet dell'Istat e delle Regioni interessate insieme a prime note di commento.

Il piano di pubblicazione dei risultati definitivi del 5° Censimento generale dell'agricoltura è stato predisposto dall'Istat secondo un'articolazione che distingue tra livelli territoriali di riferimento e contenuti caratterizzanti. Le pubblicazioni sono così articolate:

A. Pubblicazioni generali

1. *“Caratteristiche strutturali delle aziende agricole”*
 - a) Fascicolo nazionale
 - b) Fascicoli regionali
 - c) Fascicoli provinciali
2. *“Caratteristiche tipologiche delle aziende agricole”*
 - a) Fascicolo nazionale
 - b) Fascicoli regionali
 - c) *I censimenti agricoli in Italia dal 1961 al 2000*
3. Organizzazione e atti del 5° Censimento generale dell'agricoltura

B. Pubblicazioni tematiche

1. La coltivazione della vite in Italia
 - volume 1 – *“Caratteristiche generali”*
 - volume 2 – *“Vitigni”*
2. Le aziende familiari
3. Le imprese agricole
4. I giovani in agricoltura
5. L'uso del suolo (le coltivazioni)
6. La zootecnia (gli allevamenti)
7. Le infrastrutture aziendali (gli impianti, i fabbricati rurali ed i mezzi meccanici agricoli)
8. La donna in agricoltura

Tutti i volumi previsti dal piano di pubblicazione sono resi disponibili anche sul sito Internet dell'Istat. Inoltre, viene reso disponibile agli utenti un *data warehouse* specializzato.

C. *Data Warehouse*

Al termine del processo di *check* e controllo, i dati memorizzati su *database* relazionale sono stati normalizzati e trattati secondo le regole statistiche ed i vincoli imposti dai metodi di rilevazione.

Grafico 1 – Struttura del *Data Warehouse*

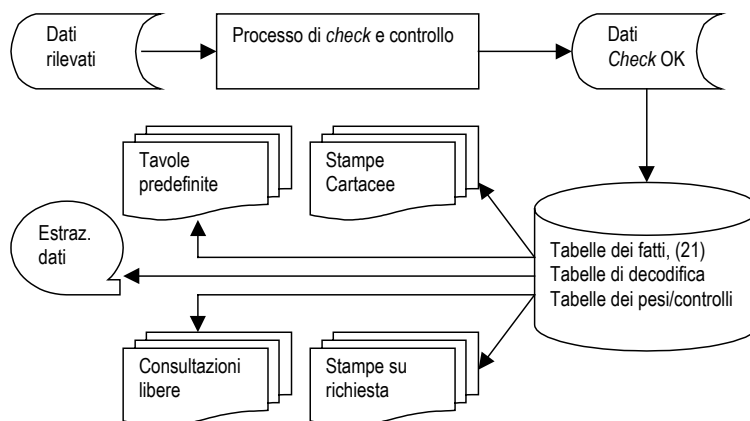

Essi sono stati trasferiti in strutture denominate “tabelle dei fatti”. Queste sono uniche per tutti i successivi processi del *Data Warehouse*.

La sua disponibilità consente ad utenti remoti di creare proprie interrogazioni e di ottenere risposte garantite sotto il profilo dell'integrità dei dati e del rispetto del segreto statistico.

16. Le indagini di qualità e copertura

La qualità dell'informazione statistica fornita dal 5° Censimento generale dell'agricoltura è stata documentata dall'Istat con due rilevazioni post-censuarie mirate a valutare il grado di copertura e il grado di attendibilità delle singole risposte fornite dai conduttori di azienda. Le due rilevazioni post-censuarie sono state eseguite, con riferimento al censimento dell'agricoltura, per la prima volta in questa occasione. Nella precedenti edizioni la valutazione della qualità dell'informazione, fornita con i risultati censuari, era stata realizzata con altre tecniche di analisi dei dati, come risulta dagli specifici volumi a suo tempo pubblicati. Le due indagini di controllo post-censuarie realizzate in questa occasione sono:

- *indagine di copertura*, finalizzata a fornire una misurazione del grado di copertura del Censimento relativamente alla popolazione delle aziende agricole, mediante un campione areale di fogli di mappa del Catasto dei terreni.
- *indagine di qualità*, finalizzata a fornire alcune valutazioni dell'errore di misura dovuto al processo di risposta, mediante reintervista telefonica su un campione di aziende rilevate al Censimento.

Con riferimento alla prima indagine, per *tasso di copertura* si intende il rapporto tra il numero di aziende agricole rilevate al Censimento ed il numero di aziende realmente esistenti sul territorio nazionale alla data di riferimento del Censimento stesso (22 Ottobre 2000).

I domini territoriali di riferimento delle stime sono: l'intero territorio nazionale (ad esclusione della Provincia autonoma di Bolzano), le cinque ripartizioni geografiche (Nord Ovest, Nord Est, Centro, Sud, Isole), le 19 Regioni e la Provincia autonoma di Trento.

Nell'indagine campionaria, di tipo areale, le unità finali di campionamento sono costituite dai fogli di mappa del Catasto dei terreni.⁴ Nella fase di rilevazione sono state individuate le aziende agricole che, alla data di riferimento del Censimento, avevano terreni nelle particelle catastali⁵ di ciascuno dei fogli di mappa selezionati nel campione.

Il disegno di campionamento è del tipo a due stadi con stratificazione delle unità di primo stadio.

Il primo stadio di campionamento è costituito dai Comuni che sono stati stratificati, nell'ambito di ciascuna Regione o Provincia autonoma, nel modo seguente:

- a) i Comuni del medesimo strato sono omogenei rispetto alla variabile numero di aziende facenti parte della lista inviata dall'Istat ai Comuni per il Censimento;
- b) gli strati hanno approssimativamente la medesima dimensione, ossia il numero di aziende agricole è circa lo stesso nei vari strati della Regione.

In ogni strato è stato selezionato un unico Comune campione con probabilità proporzionale alla sua dimensione definita secondo il punto (b) sopra riportato. Il secondo stadio di campionamento è stato costituito dai fogli di mappa catastali. In ciascun Comune campione è stato selezionato un unico foglio del Catasto dei terreni con probabilità proporzionale alla sua dimensione definita secondo il punto (b) sopra riportato. Ciascun foglio di mappa selezionato nel campione è stato sottoposto nuovamente a censimento, al fine di individuare le aziende agricole che avevano terreni nel territorio individuato dal foglio stesso.

⁴ *Foglio di mappa catastale*: insieme di particelle catastali continue, rurali o urbane, che appartengono a precise porzioni di territorio, predeterminate dal catasto dei terreni.

⁵ *Particella catastale*: poligono chiuso di una porzione di territorio situata in uno stesso Comune appartenente ad un'unica proprietà (la quale può appartenere a più soggetti), avente la stessa qualità o classe e la stessa destinazione. Una particella è individuata da un numero identificativo, da un foglio di mappa all'interno del quale è inserita, dal Comune e Provincia in cui il foglio ricade.

Obiettivo dell'*indagine di qualità* è stato ottenere stime sufficientemente affidabili dell'errore di misura e delle sue principali componenti (varianza di risposta e direzione dell'eventuale errore di misura) relativamente alle variabili più significative rilevate tramite il questionario censuario.

La rilevazione è stata condotta su un campione di aziende agricole, già rilevate al Censimento, attraverso una reintervista effettuata con tecniche di rilevazione telefonica (CATI). Le variabili oggetto dell'intervista telefonica riguardavano l'uso dei terreni, la consistenza dei principali allevamenti e le giornate di lavoro dell'annata agraria 1999-2000. Il meccanismo dell'indagine ha previsto il confronto tra il dato ottenuto sulla medesima unità nelle due rilevazioni – per le variabili rilevate sia al Censimento che all'indagine di qualità – e la riconciliazione delle eventuali differenze tra il dato rilevato al Censimento e la risposta all'intervista telefonica.

I domini territoriali di riferimento sono stati rappresentati dall'intero territorio nazionale, dalle cinque ripartizioni geografiche (Nord-Ovest, Nord-Est, Centro, Sud, Isole) e per alcune variabili dalle 19 Regioni e dalla Provincia Autonoma di Bolzano.

Per la selezione del campione di aziende agricole è stato adottato un disegno di campionamento a due stadi, con stratificazione delle unità del primo e del secondo stadio. Il primo stadio è stato rappresentato dai Comuni, stratificati per zona altimetrica e numero di aziende facenti parte della lista di aziende agricole rilevate al Censimento; il secondo stadio è stato costituito dalle aziende agricole stratificate per classe di superficie totale.

Avvertenze alle tavole

Generali

Le denominazioni e le circoscrizioni territoriali di Province e Comuni fanno riferimento alla data del 22 ottobre 2000. Nelle tavole che riportano i dati per classi di valori (superficie totale, superficie agricola utilizzata, giornate di lavoro, ecc.) gli estremi inferiori di ciascuna classe s'intendono inclusi e gli estremi superiori esclusi. Così, ad esempio, nelle classi di superficie da 2 a 5 ettari sono comprese le aziende da 2,00 ettari fino a 4,99 ettari.

Per alcune tavole si deve tener presente che, secondo i caratteri considerati, la stessa azienda può essere conteggiata più volte. Con riferimento alle coltivazioni, ad esempio, un'azienda che pratica la coltivazione della vite e dell'olivo risulta sia tra quelle che coltivano la vite che tra quelle che coltivano l'olivo. Allo stesso modo, un'azienda che pratica l'irrigazione con diverse modalità di approvvigionamento dell'acqua è conteggiata tante volte quante sono le modalità di approvvigionamento utilizzate. Ad esempio, un'azienda che si approvvigiona di acqua irrigua sia da un lago artificiale che da altre aziende agricole entra nel conteggio sia del primo che del secondo dato.

Poiché la superficie agricola utilizzata (SAU) costituisce parte della superficie totale, nella ripartizione delle aziende per classi di SAU si verifica normalmente uno slittamento delle aziende verso le classi inferiori. Così, ad esempio, un'azienda con 3,50 ettari di superficie totale, di cui 1,20 ettari di SAU, è conteggiata nella classe da 3 a 5 ettari nella ripartizione per classi di superficie totale e nella classe da 1 a 2 ettari nella ripartizione per classi di SAU.

Nella fiancata delle tavole, una determinata modalità di variabile è presente solo se esiste almeno un caso verificato. Ad esempio, le sei modalità della forma di conduzione (conduzione diretta del coltivatore con solo manodopera familiare; conduzione diretta del coltivatore con manodopera familiare prevalente; conduzione diretta del coltivatore con manodopera extrafamiliare prevalente; conduzione con salariati; conduzione a colonia parziaria appoderata; altra forma di conduzione) compaiono tutte in fiancata solo se per ciascuna di esse è stato rilevato almeno un caso.

Particolari

Tavola 1.1 – Nella distribuzione per titolo di possesso dei terreni sono escluse le aziende senza terreno agrario (esclusivamente zootecniche), in quanto la distribuzione si riferisce al titolo di possesso della

superficie totale. Le superfici medie aziendali riferite alle forme di conduzione (prima parte della tavola) sono calcolate rispetto al numero totale delle aziende rilevate, mentre quelle riferite ai titoli di possesso dei terreni (seconda parte della tavola) sono calcolate rispetto al numero delle aziende con superficie.

Tavola 1.2 – Sono escluse le aziende senza superficie agricola utilizzata (esclusivamente forestali, esclusivamente zootecniche e forestali-zootecniche).

Tavola 1.4 – La voce SEMINATIVI comprende la modalità *orti familiari* prevista nel questionario di azienda. Nella voce FORAGGERE AVVICENDATE è compresa la modalità *piante sarchiate da foraggio*. La voce VITE comprende anche la modalità *viti non innestate* e non comprende le modalità *viti madri di portinnesto* e *barbatelle*. Per garantire il confronto con i dati dei due censimenti precedenti, la voce FRUTTIFERI riferita agli anni 1982 e 1990 comprende la modalità *castagneti da frutto*, considerata autonoma nei relativi questionari di azienda.

Tavola 1.5 – La voce ALTRO riferita all'approvvigionamento dell'acqua irrigua comprende le seguenti modalità previste nel questionario di azienda: *da acquedotto*, *da acque sotterranee*, *diretto da impianto di depurazione*, *raccolta acque pluviali*. La voce IN ALTRA FORMA riferita alla gestione dell'acqua irrigua comprende la modalità *gestione autonoma*. La voce ASPERSIONE riferita ai sistemi di irrigazione comprende la modalità *microirrigazione* prevista nel questionario di azienda.

Tavola 1.6 – Con riferimento al 2000, la differenza che si riscontra tra la somma degli addendi e il totale della superficie è dovuta ad arrotondamenti operati direttamente dal calcolatore, causati dalla ridistribuzione proporzionale del totale della superficie irrigata tra le diverse tipologie di coltivazioni effettivamente irrigate, limitatamente alle aziende per le quali il totale della superficie irrigata è risultato al controllo maggiore del totale della superficie irrigabile. Con riferimento al 1990, la voce FRUMENTO comprende solo la modalità *frumento duro*, mentre il *frumento tenero* è incluso nella voce ALTRE COLTIVAZIONI.

Tavola 1.7 – La voce AZIENDE CON ALLEVAMENTI comprende anche le aziende con produzione di pulcini di un giorno mediante incubazione artificiale.

Tavola 1.10 – La voce ALTRI MEZZI MECCANICI riferita al 2000 comprende le seguenti modalità previste nel questionario di azienda: *macchine per la raccolta completamente automatizzata di pomodoro da industria e di altri prodotti* e *altri mezzi meccanici utilizzati*. La stessa voce riferita al 1990 comprende le modalità *macchine per la raccolta di ortive, uve e frutta*; *raccogliatrici-trinciatrici*; *raccogliatrici-pressatrici di foraggio*; *automezzi per trasporto merci*; *altri mezzi meccanici utilizzati* previste nel relativo questionario. La stessa voce riferita al 1982 comprende le modalità *macchine per la raccolta della frutta*; *raccogliatrici-trinciatrici*; *automezzi per trasporto merci* e *altri mezzi meccanici utilizzati* previste nel relativo questionario.

Tavola 2.1 – Sono escluse le aziende senza terreno agrario (esclusivamente zootecniche).

Tavola 2.2 – Sono escluse le aziende senza terreno agrario (esclusivamente zootecniche).

Tavola 2.3 – Sono escluse le aziende senza superficie agricola utilizzata (esclusivamente forestali, esclusivamente zootecniche e forestali-zootecniche).

Tavola 2.4 – Sono escluse le aziende senza superficie agricola utilizzata (esclusivamente forestali, esclusivamente zootecniche e forestali-zootecniche).

Tavola 2.5 – Sono escluse le aziende senza terreno agrario (esclusivamente zootecniche).

Tavola 2.6 – Sono escluse le aziende senza superficie agricola utilizzata (esclusivamente forestali, esclusivamente zootecniche e forestali-zootecniche).

Tavola 2.10 – La voce SEMINATIVI comprende la modalità *orti familiari* prevista nel questionario di azienda.

Tavola 2.11 – La voce SEMINATIVI non comprende la modalità *orti familiari*.

Tavola 2.12 – Nella tavola sono riportate solo le principali coltivazioni praticate. Per tale motivo, nella seconda parte della tavola (superficie investita), la somma degli addendi non corrisponde al totale. La voce VITE non comprende le modalità *viti madri di portinnesto* e *barbatelle* previste nel questionario di azienda.

Tavola 2.16 – I vitigni sono indicati sia con il codice di riferimento che con la denominazione.

Tavola 2.17 – Sono escluse le aziende senza terreno agrario (esclusivamente zootecniche).

Tavole 2.20 e 2.21 – Nella superficie irrigabile può essere compresa la superficie investita ad arboricoltura da legno. Pertanto può verificarsi il caso di aziende che hanno superficie irrigabile pur essendo prive di SAU.

Tavola 2.22 – La differenza tra il totale della superficie irrigata di Tav. 2.21 e la somma delle superfici effettivamente irrigate è dovuta ad arrotondamenti operati direttamente dal calcolatore, causati dalla ridistribuzione proporzionale del totale della superficie irrigata tra le coltivazioni stesse, limitatamente alle aziende per le quali il totale della superficie irrigata è risultato al controllo maggiore del totale della superficie irrigabile.

Tavola 2.67 – Nei casi in cui il capo azienda ha conseguito più titoli di studio, sia in scuole ad indirizzo agrario che in altri tipi di scuole, è stato considerato esclusivamente il titolo di studio conseguito nelle scuole ad indirizzo agrario.

Tavola 3.1 – Sono escluse le aziende senza superficie agricola utilizzata (esclusivamente forestali, esclusivamente zootecniche e forestali-zootecniche).

Tavola 3.3 – La voce SEMINATIVI comprende la modalità *orti familiari*. La voce ALTRA SUPERFICIE comprende anche la modalità *superficie agraria non utilizzata*,

Tavola 3.5 – La voce VITE non comprende le modalità *viti madri di portinnesto* e *barbatelle*.

Tavola 4.4 – Nella distribuzione per titolo di possesso dei terreni sono escluse le aziende senza terreno agrario (aziende esclusivamente zootecniche).

Tavola 4.11 – La voce SEMINATIVI comprende la modalità *orti familiari* prevista nel questionario di azienda.

Tavola 4.12 – La voce FRUMENTO comprende sia il *frumento tenero* sia il *frumento duro*. La voce FORAGGERE AVVICENDATE comprendono le *piante sarchiate da foraggio*.

Tavola 4.13 – Nella voce VITE sono escluse le *viti madri di portinnesto* e le *barbatelle*.

Tavola 4.14 – Le AZIENDE CON ALLEVAMENTI comprendono aziende con bovini, bufalini, ovini, caprini, equini, suini, allevamenti avicoli, conigli, struzzi, altri allevamenti e pulcini di un giorno.

Tavole statistiche

Capitolo 1 – Confronti temporali (Universo Italia)

Tavola 1.1 - Aziende e relativa superficie totale per forma di conduzione e titolo di possesso dei terreni (superficie in ettari)

FORME DI CONDUZIONE TITOLI DI POSSESSO DEI TERRENI	ANNI DI CENSIMENTO						SUPERFICIE MEDIA AZIENDALE		
	2000		1990		1982		2000	1990	1982
	Aziende	Superficie totale	Aziende	Superficie totale	Aziende	Superficie totale			
FORME DI CONDUZIONE									
Conduzione diretta del coltivatore	59.030	116.191,47	65.750	134.115,71	65.740	131.941,88	1,97	2,04	2,01
<i>Con solo manodopera familiare</i>	<i>56.106</i>	<i>105.519,88</i>	<i>61.877</i>	<i>116.234,40</i>	<i>62.890</i>	<i>120.522,57</i>	<i>1,88</i>	<i>1,88</i>	<i>1,92</i>
<i>Con manodopera familiare prevalente</i>	<i>2.370</i>	<i>7.576,70</i>	<i>2.821</i>	<i>10.037,94</i>	<i>2.055</i>	<i>6.208,75</i>	<i>3,20</i>	<i>3,56</i>	<i>3,02</i>
<i>Con manodopera extrafamiliare prevalente</i>	<i>554</i>	<i>3.094,89</i>	<i>1.052</i>	<i>7.843,37</i>	<i>795</i>	<i>5.210,56</i>	<i>5,59</i>	<i>7,46</i>	<i>6,55</i>
Conduzione con salariati	504	71.530,19	442	92.575,80	663	103.114,13	141,92	209,45	155,53
Conduzione a colonia parziaria appoderata	14	34,07	39	409,23	479	2.712,00	2,43	10,49	5,66
Altra forma di conduzione	3	7,02	3	46,98	41	207,37	2,34	15,66	5,06
TOTALE	59.551	187.762,75	66.234	227.147,72	66.923	237.975,38	3,15	3,43	3,56
TITOLI DI POSSESSO DEI TERRENI									
Solo in proprietà	55.955	169.143,07	62.596	210.119,70	60.776	216.459,26	3,02	3,36	3,56
Solo in affitto	821	2.969,64	357	1.704,46	868	2.202,79	3,62	4,77	2,54
Parte in proprietà e parte in affitto	2.722	15.650,04	3.252	15.323,56	5.228	19.313,33	5,75	4,71	3,69
<i>In proprietà</i>	<i>-</i>	<i>6.296,62</i>	<i>-</i>	<i>8.680,60</i>	<i>-</i>	<i>11.665,95</i>	<i>2,31</i>	<i>2,67</i>	<i>2,23</i>
<i>In affitto</i>	<i>-</i>	<i>9.353,42</i>	<i>-</i>	<i>6.642,96</i>	<i>-</i>	<i>7.647,38</i>	<i>3,44</i>	<i>2,04</i>	<i>1,46</i>
TOTALE	59.498	187.762,75	66.205	227.147,72	66.872	237.975,38	3,16	3,43	3,56

Tavola 1.2 - Aziende e relativa superficie agricola utilizzata (SAU) per forma di conduzione e titolo di possesso dei terreni (superficie in ettari)

FORME DI CONDUZIONE TITOLI DI POSSESSO DEI TERRENI	ANNI DI CENSIMENTO						SUPERFICIE MEDIA AZIENDALE		
	2000		1990		1982		2000	1990	1982
	Aziende	SAU	Aziende	SAU	Aziende	SAU			
FORME DI CONDUZIONE									
Conduzione diretta del coltivatore	58.810	91.013,48	65.539	105.902,54	65.500	107.359,88	1,55	1,62	1,64
<i>Con solo manodopera familiare</i>	<i>55.901</i>	<i>82.636,90</i>	<i>61.675</i>	<i>93.184,03</i>	<i>62.663</i>	<i>98.770,08</i>	<i>1,48</i>	<i>1,51</i>	<i>2,37</i>
<i>Con manodopera familiare prevalente</i>	<i>2.360</i>	<i>6.037,70</i>	<i>2.815</i>	<i>7.838,09</i>	<i>2.050</i>	<i>4.790,84</i>	<i>2,56</i>	<i>2,78</i>	<i>2,34</i>
<i>Con manodopera extrafamiliare prevalente</i>	<i>549</i>	<i>2.338,88</i>	<i>1.049</i>	<i>4.880,42</i>	<i>787</i>	<i>3.798,96</i>	<i>4,26</i>	<i>4,65</i>	<i>4,83</i>
Conduzione con salariati	484	32.537,50	424	37.398,44	612	38.516,37	67,23	88,20	62,94
Conduzione a colonia parziaria appoderata	14	28,17	39	235,83	479	2.345,13	2,01	6,05	4,90
Altra forma di conduzione	2	4,80	3	44,30	37	129,27	2,40	14,77	3,49
TOTALE	59.310	123.583,95	66.005	143.581,11	66.628	148.350,65	2,08	2,18	2,23
TITOLI DI POSSESSO DEI TERRENI									
Solo in proprietà	55.922	107.977,92	62.505	129.182,06	61.140	131.624,71	1,93	2,07	2,15
Solo in affitto	888	2.773,82	400	1.380,26	935	1.880,18	3,12	3,45	2,01
Parte in proprietà e parte in affitto	2.500	12.832,21	3.100	13.018,79	4.553	14.845,76	5,13	4,20	3,26
<i>In proprietà</i>	<i>-</i>	<i>4.974,12</i>	<i>-</i>	<i>7.037,10</i>	<i>-</i>	<i>8.352,16</i>	<i>1,99</i>	<i>2,27</i>	<i>1,83</i>
<i>In affitto</i>	<i>-</i>	<i>7.858,09</i>	<i>-</i>	<i>5.981,69</i>	<i>-</i>	<i>6.493,60</i>	<i>3,14</i>	<i>1,93</i>	<i>1,43</i>
TOTALE	59.310	123.583,95	66.005	143.581,11	66.628	148.350,65	2,08	2,18	2,23

Tavola 1.3 - Aziende e relativa superficie totale per classe di superficie totale e classe di superficie agricola utilizzata (SAU)
(superficie in ettari)

CLASSI DI SUPERFICIE TOTALE CLASSI DI SAU	ANNI DI CENSIMENTO					
	2000		1990		1982	
	Aziende	Superficie totale	Aziende	Superficie totale	Aziende	Superficie totale
CLASSI DI SUPERFICIE TOTALE						
Senza superficie	53	-	29	-	51	-
Meno di 1 ettaro	30.234	14.505,08	30.026	14.311,24	29.144	13.729,25
1 -- 2	13.871	19.199,17	15.594	21.257,06	15.853	21.662,64
2 -- 3	6.109	14.588,55	7.902	18.560,18	8.418	19.790,82
3 -- 5	5.003	18.832,11	7.155	26.206,92	7.719	28.330,71
5 -- 10	2.952	19.806,15	4.048	26.199,97	4.231	27.513,38
10 -- 20	886	11.708,42	1.047	13.487,68	1.054	13.541,83
20 -- 30	166	3.933,23	168	3.952,73	185	4.383,85
30 -- 50	96	3.518,75	84	3.049,27	94	3.478,23
50 -- 100	83	5.655,58	70	4.582,22	61	4.036,52
100 ed oltre	98	76.015,71	111	95.540,45	113	101.508,15
TOTALE	59.551	187.762,75	66.234	227.147,72	66.923	237.975,38
CLASSI DI SAU						
Senza superficie	241	2.464,13	229	5.869,50	295	16.866,15
Meno di 1 ettaro	35.902	23.546,60	36.290	24.288,61	34.791	22.243,57
1 -- 2	12.239	22.232,65	14.290	25.873,71	15.113	26.959,48
2 -- 3	4.718	14.331,49	6.760	20.257,80	7.302	21.652,92
3 -- 5	3.550	16.264,96	5.088	23.563,37	5.691	25.662,16
5 -- 10	1.986	16.096,56	2.687	21.592,46	2.846	22.853,00
10 -- 20	608	9.990,89	617	10.894,17	615	9.796,52
20 -- 30	108	3.257,44	109	6.062,91	114	3.928,64
30 -- 50	65	3.387,34	54	3.770,47	56	2.975,90
50 -- 100	68	6.333,26	52	7.643,01	39	5.493,49
100 ed oltre	66	69.857,43	58	77.331,71	61	79.543,55
TOTALE	59.551	187.762,75	66.234	227.147,72	66.923	237.975,38

Tavola 1.4 - Aziende e relativa superficie investita per le principali coltivazioni praticate (superficie in ettari)

COLTIVAZIONI	ANNI DI CENSIMENTO						SUPERFICIE MEDIA AZIENDALE		
	2000		1990		1982		2000	1990	1982
	Aziende	Superficie investita	Aziende	Superficie investita	Aziende	Superficie investita			
SEMINATIVI	43.088	40.738,10	53.997	60.556,59	54.627	65.850,39	0,95	1,12	1,21
Cereali	18.750	19.768,51	32.934	31.512,11	37.691	35.130,41	1,05	0,96	0,93
<i>Frumento tenero</i>	7.727	4.308,65	19.035	11.969,60	29.514	19.421,18	0,56	0,63	0,66
<i>Frumento duro</i>	1.732	2.281,87	2.890	1.969,35	2.043	1.311,68	1,32	0,68	0,64
<i>Orzo</i>	7.778	4.928,14	7.533	4.167,34	3.348	1.733,28	0,63	0,55	0,52
<i>Granoturco</i>	9.708	5.923,09	21.140	10.912,76	22.005	9.768,41	0,61	0,52	0,44
<i>Riso</i>	-	-	-	-	-	-	-	-	-
Legumi secchi	2.548	398,44	642	234,40	1.841	203,31	0,16	0,37	0,11
Patata	5.194	341,48	10.393	795,95	12.202	1.018,55	0,07	0,08	0,08
Barbabietola da zucchero	35	26,22	17	1,39	-	-	0,75	0,08	-
Piante industriali	622	1.407,77	687	867,14	513	323,53	2,26	1,26	0,63
Ortive	4.774	582,61	5.260	851,24	12.066	1.843,28	0,12	0,16	0,15
Foraggere avvicendate	11.089	12.715,93	20.342	22.043,04	26.284	24.327,14	1,15	1,08	0,93
COLTIVAZIONI LEGNOSE AGRARIE	46.107	23.779,33	53.373	26.401,56	54.128	28.068,38	0,52	0,49	0,52
Vite	25.947	5.194,50	38.112	8.811,45	43.275	11.610,04	0,20	0,23	0,27
<i>per vini DOC e DOCG</i>	201	98,82	113	155,12	170	255,14	0,49	1,37	1,50
<i>per altri vini</i>	25.704	5.076,26	38.012	8.626,24	43.140	11.231,98	0,20	0,23	0,26
<i>per uva da tavola</i>	248	18,93	148	26,58	325	72,29	0,08	0,18	0,22
Olivo	35.256	17.409,52	33.863	16.628,13	31.000	15.638,57	0,49	0,49	0,50
Agrumi	422	56,16	244	39,80	242	33,50	0,13	0,16	0,14
Fruttiferi	2.830	1.048,43	3.895	894,57	2.373	687,94	0,37	0,23	0,29
Vivai	66	44,46	37	14,09	376	90,44	0,67	0,38	0,24
PRATI PERMANENTI E PASCOLI	27.315	59.066,52	22.313	56.622,96	20.455	54.431,88	2,16	2,54	2,66
SUPERFICIE AGRICOLA UTILIZZATA	59.310	123.583,95	66.005	143.581,11	66.628	148.350,65	2,08	2,18	2,23
ARBORICOLTURA DA LEGNO	892	1.375,30	-	-	-	-	1,54	-	-
<i>di cui pioppeti</i>	559	508,49	418	383,77	465	325,12	0,91	0,92	0,70
BOSCHI	17.522	47.165,84	18.557	63.540,07	16.836	69.130,76	2,69	3,42	4,11
SUPERFICIE AGRARIA NON UTILIZZATA	9.936	7.426,12	9.843	8.377,20	11.767	10.902,23	0,75	0,85	0,93
ALTRA SUPERFICIE	50.625	8.211,54	59.415	11.265,57	53.659	9.266,62	0,16	0,19	0,17
SUPERFICIE TOTALE	59.498	187.762,75	66.205	227.147,72	66.872	237.975,38	3,16	3,43	3,56

Tavola 1.5 - Aziende con irrigazione secondo il tipo di approvvigionamento dell'acqua irrigua ed il sistema di irrigazione

TIPI DI APPROVVIGIONAMENTO SISTEMI DI IRRIGAZIONE	ANNI DI CENSIMENTO		
	2000	1990	1982
APPROVVIGIONAMENTO DELL'ACQUA IRRIGUA	16.382	21.126	11.837
Fonte di approvvigionamento			
<i>Da corsi d'acqua superficiali</i>	3.338	3.670	3.389
<i>Da laghi naturali e laghetti artificiali</i>	118	91	69
<i>Altro</i>	14.792	13.175	5.517
Gestione dell'acqua irrigua			
<i>Da consorzi di irrigazione e di bonifica</i>	5.765	5.001	3.619
<i>Da altre aziende agricole</i>	40	75	18
<i>In altra forma</i>	11.099	62	47
SISTEMI DI IRRIGAZIONE			
Scorrimento superficiale ed infiltrazione laterale	10.444	14.860	8.254
Sommersione	85	128	158
Aspersione (a pioggia)	6.581	7.842	4.077
Goccia	268	141	177
Altro sistema	550	42	151

Tavola 1.6 - Aziende con irrigazione secondo le principali coltivazioni irrigate (superficie in ettari)

COLTIVAZIONI IRRIGATE	ANNI DI CENSIMENTO					
	2000		1990		1982	
	Aziende	Superficie irrigata	Aziende	Superficie irrigata	Aziende	Superficie irrigata
Frumento	598	374,75	375	216,62	-	-
Granoturco da granella	6.000	3.768,19	8.129	5.196,76	7.690	4.038,97
Patata	2.616	131,40	2.852	191,91	-	-
Barbabietola da zucchero	12	13,27	7	0,48	-	-
Girasole	57	115,20	6	18,32	-	-
Soia	1	2,00	2	2,50	-	-
Ortive	3.023	297,98	2.455	345,11	3.185	615,70
Foraggere avvicendate	1.391	1.122,51	1.937	1.766,52	3.010	2.713,80
Vite	1.248	159,83	842	136,06	944	211,41
Agrumi	13	0,66	7	1,11	33	4,52
Fruttiferi	460	97,58	327	76,85	56	25,61
Altre coltivazioni	10.647	1.514,85	15.253	1.804,49	2.688	941,81
TOTALE	16.382	7.598,23	20.458	9.756,73	11.837	8.551,82

Tavola 1.7 - Aziende con allevamenti secondo le principali specie di bestiame

SPECIE DI BESTIAME	ANNI DI CENSIMENTO					
	2000		1990		1982	
	Aziende	Capi	Aziende	Capi	Aziende	Capi
AZIENDE CON ALLEVAMENTI	35.614	-	45.684	-	46.013	-
BOVINI E BUFALINI	4.940	53.118	12.766	72.857	17.008	67.335
<i>Vacche da latte</i>	1.440	12.599	6.775	27.896	10.785	26.507
OVINI	7.399	78.867	12.365	118.481	8.805	84.112
<i>Pecore</i>	6.568	70.028	12.214	107.423	8.505	72.545
CAPRINI	2.122	13.696	3.455	17.657	3.327	16.253
<i>Capre</i>	1.501	10.404	3.335	16.192	3.173	14.542
EQUINI	1.653	4.359	2.885	5.824	6.927	8.971
SUINI	12.402	31.808	24.152	64.310	28.699	68.836
<i>Scrofe</i>	94	347	335	4.210	656	2.809
CONIGLI	13.977	162.274	19.225	263.709	28.561	388.497
<i>Fattrici</i>	11.433	40.415	15.519	59.740	21.864	88.486
ALLEVAMENTI AVICOLI	33.476	1.087.034	42.318	1.167.051	42.955	1.192.193
<i>Polli da carne</i>	26.448	603.559	34.872	539.357	32.451	604.585
<i>Galline da uova</i>	31.269	342.408	40.579	550.681	39.949	534.002
<i>Altri avicoli</i>	2.803	141.067	4.550	77.013	6.016	53.606

Tavola 1.8 - Aziende e relativo numero di giornate di lavoro per categoria di manodopera aziendale e classe di giornate di lavoro aziendale

CATEGORIE DI MANODOPERA AZIENDALE CLASSI DI GIORNATE DI LAVORO AZIENDALE	ANNI DI CENSIMENTO					
	2000		1990		1982	
	Aziende	Giornate di lavoro	Aziende	Giornate di lavoro	Aziende	Giornate di lavoro
CATEGORIE DI MANODOPERA AZIENDALE						
Conduttore	59.437	2.631.132	66.081	2.800.702	66.771	4.818.114
Coniuge	34.677	1.222.868	42.603	1.540.033	38.237	2.827.409
Familiari e parenti del conduttore	11.421	534.366	16.265	732.778	13.963	1.223.517
Manodopera aziendale a tempo indeterminato	122	25.756	173	27.358	304	60.584
Manodopera aziendale a tempo determinato	3.100	79.420	4.193	121.854	3.364	224.570
CLASSI DI GIORNATE DI LAVORO AZIENDALE						
Meno di 50	34.382	743.403	35.972	798.857	22.646	570.520
50 -- 100	12.549	823.998	14.259	953.895	14.268	950.874
100 -- 200	7.161	935.750	9.330	1.248.919	14.038	1.877.898
200 -- 300	2.368	548.075	3.461	809.025	6.959	1.610.801
300 -- 500	2.218	802.916	2.374	860.369	6.295	2.264.070
500 -- 1000	778	496.547	787	486.955	2.503	1.574.438
1000 -- 2500	91	116.961	51	64.705	204	252.406
2500 ed oltre	4	25.892	-	-	10	53.187
TOTALE	59.551	4.493.542	66.234	5.222.725	66.923	9.154.194

Tavola 1.9 - Aziende con abitazioni

ABITAZIONI	ANNI DI CENSIMENTO					
	2000		1990		1982	
	Aziende	Numero abitazioni	Aziende	Numero abitazioni	Aziende	Numero abitazioni
AZIENDE CON ABITAZIONI	44.905	51.087	54.054	57.802	49.357	53.365
Occupate	42.699	45.482	52.128	54.206	47.721	50.053
<i>dal conduttore, familiari e parenti</i>	42.588	-	52.061	53.951	47.637	49.758
<i>da altra manodopera aziendale</i>	17	-	14	23	34	57
<i>da altre persone</i>	219	-	194	232	230	238
Non occupate	5.072	5.605	3.296	3.596	3.078	3.312
Aziende che praticano agriturismo	97	-	194	-	241	-

Tavola 1.10 - Aziende che utilizzano mezzi meccanici nel complesso e numero di mezzi di proprietà dell'azienda

MEZZI MECCANICI	ANNI DI CENSIMENTO					
	2000		1990		1982	
	Aziende in complesso	Numero mezzi di proprietà	Aziende in complesso	Numero mezzi di proprietà	Aziende in complesso	Numero mezzi di proprietà
AZIENDE CHE UTILIZZANO MEZZI MECCANICI	42.788	-	55.296	-	47.626	-
Trattrici	27.352	17.346	40.222	15.875	32.726	11.724
<i>Di potenza inferiore a 40 kw</i>	10.724	6.959	17.570	8.556	17.967	6.542
<i>Da 40 Kw a meno di 60 Kw</i>	12.707	6.933	18.389	5.700	11.987	3.879
<i>Oltre 60 Kw</i>	5.633	3.454	6.110	1.619	3.701	1.303
Motocoltivatori, motozappe, motofresatrici e motofalciatrici	27.894	25.714	36.396	30.234	29.565	20.286
Mietitrebbiatrici	11.191	399	26.098	334	9.046	164
Macchine per la raccolta automatizzata di:						
<i>Patata</i>	9	-	6	2	2	-
<i>Barbabietola da zucchero</i>	5	-	-	-	-	-
Apparecchi meccanici per l'irrorazione di prodotti fitoiatrici	3.534	2.742	6.968	5.237	4.486	4.006
Macchine per la fertilizzazione	1.139	649	1.824	695	366	251
Altri mezzi meccanici	6.124	-	18.372	-	20.071	-

Capitolo 2 – Dati provinciali (Universo Italia)

Tavola 2.1 - Aziende, relativa superficie totale e numero di giornate di lavoro effettuate nell'azienda per classe di superficie totale e forma giuridica (superficie in ettari)

FORME GIURIDICHE	CLASSI DI SUPERFICIE TOTALE									Totale
	Meno di 1	1 -- 2	2 -- 5	5 -- 10	10 -- 20	20 - 30	30 -- 50	50 -- 100	100 ed oltre	
AZIENDE										
Azienda individuale	30.177	13.846	11.090	2.931	872	162	87	77	40	59.282
Comunanza o affittanza collettiva	26	8	2	7	1	1	-	-	-	45
Società di persone e di capitali	27	16	14	9	6	1	5	3	3	84
Semplice	25	15	9	3	3	-	1	-	2	58
In nome collettivo	-	-	1	-	-	-	-	-	-	1
A responsabilità limitata	1	1	4	4	2	-	3	1	-	16
In accomandita semplice	-	-	-	-	-	-	-	1	1	2
In accomandita per azioni	-	-	-	-	-	-	1	-	-	1
Per azioni	-	-	-	1	-	1	-	-	-	2
Altro tipo	1	-	-	1	1	-	-	1	-	4
Società cooperativa	1	-	2	-	1	-	-	-	2	6
Associazione di produttori	-	-	-	-	-	-	-	-	-	-
Ente pubblico	2	1	4	2	5	1	4	3	53	75
Stato	-	-	-	-	2	-	-	-	-	2
Regione	-	-	-	-	-	-	-	-	1	1
Provincia	-	-	-	-	-	-	-	-	-	-
Comune	1	-	1	-	2	-	3	3	50	60
Comunità montana	-	-	-	-	-	-	-	-	-	-
Altro	1	1	3	2	1	1	1	-	2	12
Altra forma giuridica	1	-	-	3	1	1	-	-	-	6
Consorzio	-	-	-	-	-	-	-	-	-	-
Altro tipo forma giuridica	1	-	-	3	1	1	-	-	-	6
TOTALE	30.234	13.871	11.112	2.952	886	166	96	83	98	59.498
SUPERFICIE TOTALE										
Azienda individuale	14.484,49	19.166,66	33.350,76	19.671,31	11.532,20	3.836,97	3.179,99	5.163,07	9.185,40	119.570,85
Comunanza o affittanza collettiva	7,95	9,30	6,41	43,78	11,23	22,10	-	-	-	100,77
Società di persone e di capitali	10,87	21,70	45,77	55,98	76,28	28,81	175,97	227,24	545,65	1.188,27
Semplice	10,43	20,15	29,24	17,96	37,97	-	31,60	-	356,78	504,13
In nome collettivo	-	-	2,74	-	-	-	-	-	-	2,74
A responsabilità limitata	0,10	1,55	13,79	23,14	25,75	-	112,00	61,27	-	237,60
In accomandita semplice	-	-	-	-	-	-	-	83,56	188,87	272,43
In accomandita per azioni	-	-	-	-	-	-	32,37	-	-	32,37
Per azioni	-	-	-	5,00	-	28,81	-	-	-	33,81
Altro tipo	0,34	-	-	9,88	12,56	-	-	82,41	-	105,19
Società cooperativa	0,57	-	5,91	-	16,07	-	-	-	450,24	472,79
Associazione di produttori	-	-	-	-	-	-	-	-	-	-
Ente pubblico	0,70	1,51	11,81	15,64	61,14	22,59	162,79	265,27	65.834,42	66.375,87
Stato	-	-	-	-	22,90	-	-	-	-	22,90
Regione	-	-	-	-	-	-	-	-	531,48	531,48
Provincia	-	-	-	-	-	-	-	-	-	-
Comune	0,40	-	3,00	-	27,91	-	118,00	265,27	64.924,94	65.339,52
Comunità montana	-	-	-	-	-	-	-	-	-	-
Altro	0,30	1,51	8,81	15,64	10,33	22,59	44,79	-	378,00	481,97
Altra forma giuridica	0,50	-	-	19,44	11,50	22,76	-	-	-	54,20
Consorzio	-	-	-	-	-	-	-	-	-	-
Altro tipo forma giuridica	0,50	-	-	19,44	11,50	22,76	-	-	-	54,20
TOTALE	14.505,08	19.199,17	33.420,66	19.806,15	11.708,42	3.933,23	3.518,75	5.655,58	76.015,71	187.762,75

Tavola 2.1 segue - Aziende, relativa superficie totale e numero di giornate di lavoro effettuate nell'azienda per classe di superficie totale e forma giuridica (superficie in ettari)

FORME GIURIDICHE	CLASSI DI SUPERFICIE TOTALE									Totale
	Meno di 1	1 -- 2	2 -- 5	5 -- 10	10 -- 20	20 - 30	30 -- 50	50 -- 100	100 ed oltre	
	GIORNATE DI LAVORO AZIENDALE									
Azienda individuale	1.134.152	971.958	1.327.252	618.268	274.652	54.465	33.502	26.651	15.523	4.456.423
Comunanza o affittanza collettiva	425	479	445	1.746	30	1.175	-	-	-	4.300
Società di persone e di capitali	1.404	1.582	1.978	2.678	6.255	804	144	832	2.024	17.701
Semplice	794	1.572	1.318	1.045	1.173	-	10	-	1.160	7.072
In nome collettivo	-	-	10	-	-	-	-	-	-	10
A responsabilità limitata	10	10	650	1.613	5.012	-	124	812	-	8.231
In accomandita semplice	-	-	-	-	-	-	-	10	864	874
In accomandita per azioni	-	-	-	-	-	-	10	-	-	10
Per azioni	-	-	-	10	-	804	-	-	-	814
Altro tipo	600	-	-	10	70	-	-	10	-	690
Società cooperativa	265	-	1.110	-	300	-	-	-	20	1.695
Associazione di produttori	-	-	-	-	-	-	-	-	-	-
Ente pubblico	20	56	375	30	955	140	480	51	2.761	4.868
Stato	-	-	-	-	610	-	-	-	-	610
Regione	-	-	-	-	-	-	-	-	10	10
Provincia	-	-	-	-	-	-	-	-	-	-
Comune	10	-	10	-	20	-	30	51	1.359	1.480
Comunità montana	-	-	-	-	-	-	-	-	-	-
Altro	10	56	365	30	325	140	450	-	1.392	2.768
Altra forma giuridica	10	-	-	616	10	40	-	-	-	676
Consorzio	-	-	-	-	-	-	-	-	-	-
Altro tipo forma giuridica	10	-	-	616	10	40	-	-	-	676
TOTALE	1.136.276	974.075	1.331.160	623.338	282.202	56.624	34.126	27.534	20.328	4.485.663

Tavola 2.2 - Aziende, relativa superficie totale e numero di giornate di lavoro effettuate nell'azienda per classe di superficie totale e forma di conduzione (superficie in ettari)

FORME DI CONDUZIONE	CLASSI DI SUPERFICIE TOTALE									Totale
	Meno di 1	1 -- 2	2-- 5	5 -- 10	10 -- 20	20 -- 30	30 -- 50	50 -- 100	100 ed oltre	
AZIENDE										
Conduzione diretta del coltivatore	30.120	13.793	10.990	2.893	843	154	80	69	36	58.978
Con solo manodopera familiare	29.012	13.098	10.340	2.621	696	137	67	58	25	56.054
Con manodopera familiare prevalente	906	568	533	223	111	13	5	6	5	2.370
Con manodopera extrafamiliare prevalente	202	127	117	49	36	4	8	5	6	554
Conduzione con salariati	109	74	116	57	43	12	16	14	62	503
Conduzione a colonia parziaria appoderata	3	4	6	1	-	-	-	-	-	14
Altra forma di conduzione	2	-	-	1	-	-	-	-	-	3
TOTALE	30.234	13.871	11.112	2.952	886	166	96	83	98	59.498
SUPERFICIE TOTALE										
Conduzione diretta del coltivatore	14.446,96	19.086,17	33.030,83	19.412,97	11.125,26	3.642,36	2.941,67	4.604,49	7.900,76	116.191,47
Con solo manodopera familiare	13.865,50	18.103,62	30.969,18	17.542,48	9.155,58	3.223,99	2.459,19	3.912,00	6.288,34	105.519,88
Con manodopera familiare prevalente	472,96	803,36	1.703,53	1.520,75	1.470,65	319,95	175,51	337,49	772,50	7.576,70
Con manodopera extrafamiliare prevalente	108,50	179,19	358,12	349,74	499,03	98,42	306,97	355,00	839,92	3.094,89
Conduzione con salariati	55,02	107,39	369,32	381,31	583,16	290,87	577,08	1.051,09	68.114,95	71.530,19
Conduzione a colonia parziaria appoderata	2,30	5,61	20,51	5,65	-	-	-	-	-	34,07
Altra forma di conduzione	0,80	-	-	6,22	-	-	-	-	-	7,02
TOTALE	14.505,08	19.199,17	33.420,66	19.806,15	11.708,42	3.933,23	3.518,75	5.655,58	76.015,71	187.762,75
GIORNATE DI LAVORO AZIENDALE										
Conduzione diretta del coltivatore	1.132.067	967.102	1.314.476	608.383	246.561	52.164	30.041	24.096	11.070	4.385.960
Con solo manodopera familiare	1.095.900	925.544	1.232.119	561.690	200.960	42.943	23.061	16.305	5.551	4.104.073
Con manodopera familiare prevalente	30.951	35.867	74.420	42.403	39.395	7.869	3.047	2.225	3.162	239.339
Con manodopera extrafamiliare prevalente	5.216	5.691	7.937	4.290	6.206	1.352	3.933	5.566	2.357	42.548
Conduzione con salariati	4.009	6.851	16.135	14.669	35.641	4.460	4.085	3.438	9.258	98.546
Conduzione a colonia parziaria appoderata	180	122	549	10	-	-	-	-	-	861
Altra forma di conduzione	20	-	-	276	-	-	-	-	-	296
TOTALE	1.136.276	974.075	1.331.160	623.338	282.202	56.624	34.126	27.534	20.328	4.485.663

Tavola 2.3 - Aziende, relativa superficie agricola utilizzata (SAU) e numero di giornate di lavoro effettuate nell'azienda per classe di superficie agricola utilizzata e forma giuridica (superficie in ettari)

FORME GIURIDICHE	CLASSI DI SUPERFICIE AGRICOLA UTILIZZATA									Totale
	Meno di 1	1 -- 2	2 -- 5	5 -- 10	10 -- 20	20--30	30 -- 50	50 -- 100	100 ed oltre	
AZIENDE										
Azienda individuale	35.836	12.215	8.246	1.968	597	104	61	60	23	59.110
Comunanza o affittanza collettiva	30	4	5	4	1	1	-	-	-	45
Società di persone e di capitali	31	16	12	9	4	1	2	4	2	81
<i>Semplice</i>	29	13	8	3	2	-	1	1	1	58
<i>In nome collettivo</i>	-	1	-	-	-	-	-	-	-	1
<i>A responsabilità limitata</i>	1	2	3	5	2	-	1	1	-	15
<i>In accomandita semplice</i>	-	-	-	-	-	-	-	1	1	2
<i>In accomandita per azioni</i>	-	-	-	-	-	-	-	-	-	-
<i>Per azioni</i>	-	-	-	-	-	1	-	-	-	1
<i>Altro tipo</i>	1	-	1	1	-	-	-	1	-	4
Società cooperativa	1	-	1	1	-	-	-	-	-	3
Associazione di produttori	-	-	-	-	-	-	-	-	-	-
Ente pubblico	3	4	1	3	5	2	2	4	41	65
<i>Stato</i>	-	-	-	1	1	-	-	-	-	2
<i>Regione</i>	-	-	-	-	-	-	-	-	1	1
<i>Provincia</i>	-	-	-	-	-	-	-	-	-	-
<i>Comune</i>	2	1	-	1	2	1	2	4	38	51
<i>Comunità montana</i>	-	-	-	-	-	-	-	-	-	-
<i>Altro</i>	1	3	1	1	2	1	-	-	2	11
Altra forma giuridica	1	-	3	1	1	-	-	-	-	6
<i>Consorzio</i>	-	-	-	-	-	-	-	-	-	-
<i>Altro tipo forma giuridica</i>	1	-	3	1	1	-	-	-	-	6
TOTALE	35.902	12.239	8.268	1.986	608	108	65	68	66	59.310
SUPERFICIE AGRICOLA UTILIZZATA										
Azienda individuale	15.924,32	17.122,67	24.842,08	13.292,60	7.899,07	2.520,46	2.268,83	4.215,40	5.579,97	93.665,40
Comunanza o affittanza collettiva	9,76	4,75	13,97	25,60	10,00	21,60	-	-	-	85,68
Società di persone e di capitali	12,31	21,73	41,91	61,84	51,71	24,38	67,60	288,93	283,62	854,03
<i>Semplice</i>	12,03	17,35	27,50	21,62	27,00	-	31,60	73,48	111,45	322,03
<i>In nome collettivo</i>	-	1,98	-	-	-	-	-	-	-	1,98
<i>A responsabilità limitata</i>	0,09	2,40	10,49	30,95	24,71	-	36,00	57,04	-	161,68
<i>In accomandita semplice</i>	-	-	-	-	-	-	-	76,00	172,17	248,17
<i>In accomandita per azioni</i>	-	-	-	-	-	-	-	-	-	-
<i>Per azioni</i>	-	-	-	-	-	24,38	-	-	-	24,38
<i>Altro tipo</i>	0,19	-	3,92	9,27	-	-	-	82,41	-	95,79
Società cooperativa	0,60	-	2,50	8,02	-	-	-	-	-	11,12
Associazione di produttori	-	-	-	-	-	-	-	-	-	-
Ente pubblico	1,15	6,27	3,69	21,71	71,90	42,04	69,14	263,05	28.457,71	28.936,66
<i>Stato</i>	-	-	-	6,55	11,57	-	-	-	-	18,12
<i>Regione</i>	-	-	-	-	-	-	-	-	470,07	470,07
<i>Provincia</i>	-	-	-	-	-	-	-	-	-	-
<i>Comune</i>	0,83	1,88	-	9,24	31,18	21,36	69,14	263,05	27.738,89	28.135,57
<i>Comunità montana</i>	-	-	-	-	-	-	-	-	-	-
<i>Altro</i>	0,32	4,39	3,69	5,92	29,15	20,68	-	-	248,75	312,90
Altra forma giuridica	0,40	-	10,90	5,00	14,76	-	-	-	-	31,06
<i>Consorzio</i>	-	-	-	-	-	-	-	-	-	-
<i>Altro tipo forma giuridica</i>	0,40	-	10,90	5,00	14,76	-	-	-	-	31,06
TOTALE	15.948,54	17.155,42	24.915,05	13.414,77	8.047,44	2.608,48	2.405,57	4.767,38	34.321,30	123.583,95

Tavola 2.3 segue - Aziende, relativa superficie agricola utilizzata (SAU) e numero di giornate di lavoro effettuate nell'azienda per classe di superficie agricola utilizzata e forma giuridica (superficie in ettari)

FORME GIURIDICHE	CLASSI DI SUPERFICIE AGRICOLA UTILIZZATA									Totale
	Meno di 1	1 -- 2	2 -- 5	5 -- 10	10 -- 20	20--30	30 -- 50	50 -- 100	100 ed oltre	
	GIORNATE DI LAVORO AZIENDALE									
Azienda individuale	1.461.649	1.001.663	1.169.363	503.693	213.788	41.643	27.214	24.360	9.306	4.452.679
Comunanza o affittanza collettiva	540	364	883	1.308	30	1.175	-	-	-	4.300
Società di persone e di capitali	1.864	1.795	2.666	1.884	5.782	804	20	1.512	1.344	17.671
<i>Semplice</i>	1.254	1.146	1.294	1.438	770	-	10	680	480	7.072
<i>In nome collettivo</i>	-	10	-	-	-	-	-	-	-	10
<i>A responsabilità limitata</i>	10	639	1.302	436	5.012	-	10	812	-	8.221
<i>In accomandita semplice</i>	-	-	-	-	-	-	-	10	864	874
<i>In accomandita per azioni</i>	-	-	-	-	-	-	-	-	-	-
<i>Per azioni</i>	-	-	-	-	-	804	-	-	-	804
<i>Altro tipo</i>	600	-	70	10	-	-	-	10	-	690
Società cooperativa	1.100	-	10	300	-	-	-	-	-	1.410
Associazione di produttori	-	-	-	-	-	-	-	-	-	-
Ente pubblico	40	391	40	471	735	460	13	63	2.535	4.748
<i>Stato</i>	-	-	-	450	160	-	-	-	-	610
<i>Regione</i>	-	-	-	-	-	-	-	-	10	10
<i>Provincia</i>	-	-	-	-	-	-	-	-	-	-
<i>Comune</i>	20	10	-	11	110	10	13	63	1.133	1.370
<i>Comunità montana</i>	-	-	-	-	-	-	-	-	-	-
<i>Altro</i>	20	381	40	10	465	450	-	-	1.392	2.758
Altra forma giuridica	10	-	616	10	40	-	-	-	-	676
<i>Consorzio</i>	-	-	-	-	-	-	-	-	-	-
<i>Altro tipo forma giuridica</i>	10	-	616	10	40	-	-	-	-	676
TOTALE	1.465.203	1.004.213	1.173.578	507.666	220.375	44.082	27.247	25.935	13.185	4.481.484

Tavola 2.4 - Aziende, relativa superficie agricola utilizzata (SAU) e numero di giornate di lavoro effettuate nell'azienda per classe di superficie agricola utilizzata e forma di conduzione (superficie in ettari)

FORME DI CONDUZIONE	CLASSI DI SUPERFICIE AGRICOLA UTILIZZATA									Totale
	Meno di 1	1 -- 2	2 -- 5	5 -- 10	10 -- 20	20 -- 30	30 -- 50	50 -- 100	100 ed oltre	
AZIENDE										
Conduzione diretta del coltivatore	35.770	12.147	8.164	1.929	569	99	55	58	19	58.810
Con solo manodopera familiare	34.432	11.498	7.603	1.710	464	87	45	47	15	55.901
Con manodopera familiare prevalente	1.090	534	460	175	82	8	5	5	1	2.360
Con manodopera extrafamiliare prevalente	248	115	101	44	23	4	5	6	3	549
Conduzione con salariati	128	88	96	57	39	9	10	10	47	484
Conduzione a colonia parziaria appoderata	3	4	7	-	-	-	-	-	-	14
Altra forma di conduzione	1	-	1	-	-	-	-	-	-	2
TOTALE	35.902	12.239	8.268	1.986	608	108	65	68	66	59.310
SUPERFICIE AGRICOLA UTILIZZATA										
Conduzione diretta del coltivatore	15.885,85	17.023,35	24.584,80	13.015,23	7.503,30	2.394,68	2.057,51	4.066,56	4.482,20	91.013,48
Con solo manodopera familiare	15.225,83	16.102,69	22.822,17	11.470,87	6.112,45	2.093,06	1.670,40	3.236,08	3.903,35	82.636,90
Con manodopera familiare prevalente	533,23	755,94	1.448,90	1.235,42	1.089,44	198,19	191,07	396,28	189,23	6.037,70
Con manodopera extrafamiliare prevalente	126,79	164,72	313,73	308,94	301,41	103,43	196,04	434,20	389,62	2.338,88
Conduzione con salariati	60,63	126,63	304,78	399,54	544,14	213,80	348,06	700,82	29.839,10	32.537,50
Conduzione a colonia parziaria appoderata	1,66	5,44	21,07	-	-	-	-	-	-	28,17
Altra forma di conduzione	0,40	-	4,40	-	-	-	-	-	-	4,80
TOTALE	15.948,54	17.155,42	24.915,05	13.414,77	8.047,44	2.608,48	2.405,57	4.767,38	34.321,30	123.583,95
GIORNATE DI LAVORO AZIENDALE										
Conduzione diretta del coltivatore	1.458.387	995.547	1.156.686	492.865	186.935	39.056	23.699	23.227	5.969	4.382.371
Con solo manodopera familiare	1.410.892	948.414	1.077.252	449.124	147.124	32.944	18.565	13.789	3.834	4.101.938
Con manodopera familiare prevalente	40.541	40.765	71.744	39.609	34.926	4.927	3.017	2.619	1.103	239.251
Con manodopera extrafamiliare prevalente	6.954	6.368	7.690	4.132	4.885	1.185	2.117	6.819	1.032	41.182
Conduzione con salariati	6.626	8.544	16.057	14.801	33.440	5.026	3.548	2.708	7.216	97.966
Conduzione a colonia parziaria appoderata	180	122	559	-	-	-	-	-	-	861
Altra forma di conduzione	10	-	276	-	-	-	-	-	-	286
TOTALE	1.465.203	1.004.213	1.173.578	507.666	220.375	44.082	27.247	25.935	13.185	4.481.484

Tavola 2.5 - Aziende e relativa superficie totale per classe di superficie totale, forma di conduzione, titolo di possesso dei terreni e zona altimetrica (superficie in ettari) - TOTALE

FORME DI CONDUZIONE TITOLI DI POSSESSO DEI TERRENI	CLASSI DI SUPERFICIE TOTALE								Totale
	Meno di 1	1 -- 2	2 -- 5	5 -- 10	10 -- 20	20 -- 50	50 -- 100	100 ed oltre	
AZIENDE									
Solo in proprietà	28.123	12.441	9.408	2.194	523	138	32	14	52.873
Solo in affitto	34	23	37	31	19	2	1	-	147
Solo in uso gratuito	307	110	113	23	8	3	1	1	566
Parte in proprietà e parte in affitto	86	125	234	135	63	33	19	3	698
Parte in proprietà e parte in uso gratuito	457	388	492	199	58	18	3	4	1.619
Parte in affitto e parte in uso gratuito	1	1	10	13	3	-	-	-	28
Parte in proprietà, parte in affitto e parte in uso gratuito	4	10	46	26	22	10	2	3	123
Con solo manodopera familiare	29.012	13.098	10.340	2.621	696	204	58	25	56.054
Solo in proprietà	857	524	460	171	63	11	4	3	2.093
Solo in affitto	1	1	3	6	6	-	-	-	17
Solo in uso gratuito	17	3	8	2	1	1	-	-	32
Parte in proprietà e parte in affitto	2	5	10	17	22	4	2	1	63
Parte in proprietà e parte in uso gratuito	29	35	49	23	15	2	-	1	154
Parte in affitto e parte in uso gratuito	-	-	1	1	-	-	-	-	2
Parte in proprietà, parte in affitto e parte in uso gratuito	-	-	2	3	4	-	-	-	9
Con manodopera familiare prevalente	906	568	533	223	111	18	6	5	2.370
Solo in proprietà	192	122	113	46	32	10	4	6	525
Solo in affitto	-	-	-	-	-	1	-	-	1
Solo in uso gratuito	-	-	-	1	2	-	-	-	3
Parte in proprietà e parte in affitto	-	-	-	1	1	1	1	-	4
Parte in proprietà e parte in uso gratuito	10	5	4	1	1	-	-	-	21
Con manodopera extrafamiliare prevalente	202	127	117	49	36	12	5	6	554
Solo in proprietà	103	69	103	50	33	26	11	58	453
Solo in affitto	-	1	6	2	-	-	1	-	10
Solo in uso gratuito	2	2	3	1	1	-	-	1	10
Parte in proprietà e parte in affitto	1	1	1	1	5	1	2	2	14
Parte in proprietà e parte in uso gratuito	3	1	3	2	2	1	-	-	12
Parte in affitto e parte in uso gratuito	-	-	-	-	-	-	-	1	1
Parte in proprietà, parte in affitto e parte in uso gratuito	-	-	-	1	2	-	-	-	3
Conduzione con salariati	109	74	116	57	43	28	14	62	503
Solo in proprietà	3	3	2	1	-	-	-	-	9
Solo in affitto	-	1	2	-	-	-	-	-	3
Solo in uso gratuito	-	-	1	-	-	-	-	-	1
Parte in proprietà e parte in affitto	-	-	1	-	-	-	-	-	1
Conduzione a colonia parziaria appoderata	3	4	6	1	-	-	-	-	14
Solo in proprietà	2	-	-	-	-	-	-	-	2
Parte in proprietà e parte in uso gratuito	-	-	-	1	-	-	-	-	1
Altra forma di conduzione	2	-	-	1	-	-	-	-	3
Solo in proprietà	29.280	13.159	10.086	2.462	651	185	51	81	55.955
Solo in affitto	35	26	48	39	25	3	2	-	178
Solo in uso gratuito	326	115	125	27	12	4	1	2	612
Parte in proprietà e parte in affitto	89	131	246	154	91	39	24	6	780
Parte in proprietà e parte in uso gratuito	499	429	548	226	76	21	3	5	1.807
Parte in affitto e parte in uso gratuito	1	1	11	14	3	-	-	1	31
Parte in proprietà, parte in affitto e parte in uso gratuito	4	10	48	30	28	10	2	3	135
TOTALE	30.234	13.871	11.112	2.952	886	262	83	98	59.498

Tavola 2.5 segue - Aziende e relativa superficie totale per classe di superficie totale, forma di conduzione, titolo di possesso dei terreni e zona altimetrica (superficie in ettari) - MONTAGNA

FORME DI CONDUZIONE TITOLI DI POSSESSO DEI TERRENI	CLASSI DI SUPERFICIE TOTALE								Totale
	Meno di 1	1 -- 2	2 -- 5	5 -- 10	10 -- 20	20 -- 50	50 -- 100	100 ed oltre	
AZIENDE									
Solo in proprietà	9.620	3.426	2.118	393	100	29	8	4	15.698
Solo in affitto	20	11	13	5	4	2	-	-	55
Solo in uso gratuito	125	43	26	5	5	3	-	-	207
Parte in proprietà e parte in affitto	47	70	84	46	22	11	7	1	288
Parte in proprietà e parte in uso gratuito	170	126	120	41	8	4	1	-	470
Parte in affitto e parte in uso gratuito	-	1	4	8	3	-	-	-	16
Parte in proprietà, parte in affitto e parte in uso gratuito	3	4	24	10	10	4	2	1	58
Con solo manodopera familiare	9.985	3.681	2.389	508	152	53	18	6	16.792
Solo in proprietà	389	268	261	112	44	3	1	2	1.080
Solo in affitto	1	1	3	6	5	-	-	-	16
Solo in uso gratuito	11	1	4	1	1	1	-	-	19
Parte in proprietà e parte in affitto	1	3	5	16	15	-	-	1	41
Parte in proprietà e parte in uso gratuito	18	14	35	18	9	1	-	-	95
Parte in affitto e parte in uso gratuito	-	-	-	1	-	-	-	-	1
Parte in proprietà, parte in affitto e parte in uso gratuito	-	-	2	2	4	-	-	-	8
Con manodopera familiare prevalente	420	287	310	156	78	5	1	3	1.260
Solo in proprietà	85	56	51	17	8	4	-	3	224
Solo in affitto	-	-	-	-	-	-	-	-	-
Solo in uso gratuito	-	-	-	-	1	-	-	-	1
Parte in proprietà e parte in affitto	-	-	-	1	1	-	-	-	2
Parte in proprietà e parte in uso gratuito	5	3	1	1	1	-	-	-	11
Con manodopera extrafamiliare prevalente	90	59	52	19	11	4	-	3	238
Solo in proprietà	17	11	14	5	6	6	1	33	93
Solo in affitto	-	-	1	-	-	-	1	-	2
Solo in uso gratuito	-	-	-	-	1	-	-	-	1
Parte in proprietà e parte in affitto	-	1	-	-	2	1	1	2	7
Parte in proprietà e parte in uso gratuito	-	-	-	-	1	-	-	-	1
Parte in affitto e parte in uso gratuito	-	-	-	-	-	-	-	-	-
Parte in proprietà, parte in affitto e parte in uso gratuito	-	-	-	-	-	-	-	-	-
Conduzione con salariati	17	12	15	5	10	7	3	35	104
Solo in proprietà	-	-	-	-	-	-	-	-	-
Solo in affitto	-	1	-	-	-	-	-	-	1
Solo in uso gratuito	-	-	-	-	-	-	-	-	-
Parte in proprietà e parte in affitto	-	-	1	-	-	-	-	-	1
Conduzione a colonia parziaria appoderata	-	1	1	-	-	-	-	-	2
Solo in proprietà	1	-	-	-	-	-	-	-	1
Parte in proprietà e parte in uso gratuito	-	-	-	1	-	-	-	-	1
Altra forma di conduzione	1	-	-	1	-	-	-	-	2
Solo in proprietà	10.112	3.761	2.444	527	158	42	10	42	17.096
Solo in affitto	21	13	17	11	9	2	1	-	74
Solo in uso gratuito	136	44	30	6	8	4	-	-	228
Parte in proprietà e parte in affitto	48	74	90	63	40	12	8	4	339
Parte in proprietà e parte in uso gratuito	193	143	156	61	19	5	1	-	578
Parte in affitto e parte in uso gratuito	-	1	4	9	3	-	-	-	17
Parte in proprietà, parte in affitto e parte in uso gratuito	3	4	26	12	14	4	2	1	66
TOTALE	10.513	4.040	2.767	689	251	69	22	47	18.399

Tavola 2.5 segue - Aziende e relativa superficie totale per classe di superficie totale, forma di conduzione, titolo di possesso dei terreni e zona altimetrica (superficie in ettari) - COLLINA

FORME DI CONDUZIONE TITOLI DI POSSESSO DEI TERRENI	CLASSI DI SUPERFICIE TOTALE								Totale
	Meno di 1	1 -- 2	2 -- 5	5 -- 10	10 -- 20	20 -- 50	50 -- 100	100 ed oltre	
AZIENDE									
Solo in proprietà	18.503	9.015	7.290	1.801	423	109	24	10	37.175
Solo in affitto	14	12	24	26	15	-	1	-	92
Solo in uso gratuito	182	67	87	18	3	-	1	1	359
Parte in proprietà e parte in affitto	39	55	150	89	41	22	12	2	410
Parte in proprietà e parte in uso gratuito	287	262	372	158	50	14	2	4	1.149
Parte in affitto e parte in uso gratuito	1	-	6	5	-	-	-	-	12
Parte in proprietà, parte in affitto e parte in uso gratuito	1	6	22	16	12	6	-	2	65
Con solo manodopera familiare	19.027	9.417	7.951	2.113	544	151	40	19	39.262
Solo in proprietà	468	256	199	59	19	8	3	1	1.013
Solo in affitto	-	-	-	-	1	-	-	-	1
Solo in uso gratuito	6	2	4	1	-	-	-	-	13
Parte in proprietà e parte in affitto	1	2	5	1	7	4	2	-	22
Parte in proprietà e parte in uso gratuito	11	21	14	5	6	1	-	1	59
Parte in affitto e parte in uso gratuito	-	-	1	-	-	-	-	-	1
Parte in proprietà, parte in affitto e parte in uso gratuito	-	-	-	1	-	-	-	-	1
Con manodopera familiare prevalente	486	281	223	67	33	13	5	2	1.110
Solo in proprietà	107	66	62	29	24	6	4	3	301
Solo in affitto	-	-	-	-	-	1	-	-	1
Solo in uso gratuito	-	-	-	1	1	-	-	-	2
Parte in proprietà e parte in affitto	-	-	-	-	-	1	1	-	2
Parte in proprietà e parte in uso gratuito	5	2	3	-	-	-	-	-	10
Con manodopera extrafamiliare prevalente	112	68	65	30	25	8	5	3	316
Solo in proprietà	86	58	89	45	27	20	10	25	360
Solo in affitto	-	1	5	2	-	-	-	-	8
Solo in uso gratuito	2	2	3	1	-	-	-	1	9
Parte in proprietà e parte in affitto	1	-	1	1	3	-	1	-	7
Parte in proprietà e parte in uso gratuito	3	1	3	2	1	1	-	-	11
Parte in affitto e parte in uso gratuito	-	-	-	-	-	-	-	1	1
Parte in proprietà, parte in affitto e parte in uso gratuito	-	-	-	1	2	-	-	-	3
Conduzione con salariati	92	62	101	52	33	21	11	27	399
Solo in proprietà	3	3	2	1	-	-	-	-	9
Solo in affitto	-	-	2	-	-	-	-	-	2
Solo in uso gratuito	-	-	1	-	-	-	-	-	1
Parte in proprietà e parte in affitto	-	-	-	-	-	-	-	-	-
Conduzione a colonia parziaria appoderata	3	3	5	1	-	-	-	-	12
Solo in proprietà	1	-	-	-	-	-	-	-	1
Parte in proprietà e parte in uso gratuito	-	-	-	-	-	-	-	-	-
Altra forma di conduzione	1	-	-	-	-	-	-	-	1
Solo in proprietà	19.168	9.398	7.642	1.935	493	143	41	39	38.859
Solo in affitto	14	13	31	28	16	1	1	-	104
Solo in uso gratuito	190	71	95	21	4	-	1	2	384
Parte in proprietà e parte in affitto	41	57	156	91	51	27	16	2	441
Parte in proprietà e parte in uso gratuito	306	286	392	165	57	16	2	5	1.229
Parte in affitto e parte in uso gratuito	1	-	7	5	-	-	-	1	14
Parte in proprietà, parte in affitto e parte in uso gratuito	1	6	22	18	14	6	-	2	69
TOTALE	19.721	9.831	8.345	2.263	635	193	61	51	41.100

Tavola 2.5 segue - Aziende e relativa superficie totale per classe di superficie totale, forma di conduzione, titolo di possesso dei terreni e zona altimetrica (superficie in ettari) - TOTALE

FORME DI CONDUZIONE TITOLI DI POSSESSO DEI TERRENI	CLASSI DI SUPERFICIE TOTALE								
	Meno di 1	1 -- 2	2 -- 5	5 -- 10	10 -- 20	20 -- 50	50 -- 100	100 ed oltre	Totale
SUPERFICIE TOTALE									
Solo in proprietà	13.394,06	17.154,78	28.005,26	14.616,97	6.842,71	3.837,44	2.193,76	4.249,53	90.294,51
Solo in affitto	16,68	33,13	128,37	200,46	272,17	49,70	62,59	-	763,10
Solo in uso gratuito	145,33	151,48	340,72	140,88	91,01	75,62	52,71	113,40	1.111,15
Parte in proprietà e parte in affitto	53,45	186,19	780,23	961,07	844,39	935,79	1.245,13	409,47	5.415,72
Parte in proprietà e parte in uso gratuito	253,15	561,08	1.532,75	1.340,95	746,06	517,97	195,98	879,65	6.027,59
Parte in affitto e parte in uso gratuito	0,48	1,15	32,20	88,82	36,11	-	-	-	158,76
Parte in proprietà, parte in affitto e parte in uso gratuito	2,35	15,81	149,65	193,33	323,13	266,66	161,83	636,29	1.749,05
Con solo manodopera familiare	13.865,50	18.103,62	30.969,18	17.542,48	9.155,58	5.683,18	3.912,00	6.288,34	105.519,88
Solo in proprietà	442,74	739,30	1.466,39	1.152,76	838,96	307,13	221,76	481,21	5.650,25
Solo in affitto	0,60	1,86	11,51	41,59	93,84	-	-	-	149,40
Solo in uso gratuito	8,73	4,57	30,81	11,12	12,87	31,00	-	-	99,10
Parte in proprietà e parte in affitto	1,16	7,51	29,91	128,62	275,60	100,01	115,73	191,29	849,83
Parte in proprietà e parte in uso gratuito	19,73	50,12	154,58	153,68	190,81	57,32	-	100,00	726,24
Parte in affitto e parte in uso gratuito	-	-	4,83	7,56	-	-	-	-	12,39
Parte in proprietà, parte in affitto e parte in uso gratuito	-	-	5,50	25,42	58,57	-	-	-	89,49
Con manodopera familiare prevalente	472,96	803,36	1.703,53	1.520,75	1.470,65	495,46	337,49	772,50	7.576,70
Solo in proprietà	103,11	171,84	345,22	328,04	441,53	334,76	282,18	839,92	2.846,60
Solo in affitto	-	-	-	-	-	31,63	-	-	31,63
Solo in uso gratuito	-	-	-	6,52	28,63	-	-	-	35,15
Parte in proprietà e parte in affitto	-	-	-	7,30	11,78	39,00	72,82	-	130,90
Parte in proprietà e parte in uso gratuito	5,39	7,35	12,90	7,88	17,09	-	-	-	50,61
Con manodopera extrafamiliare prevalente	108,50	179,19	358,12	349,74	499,03	405,39	355,00	839,92	3.094,89
Solo in proprietà	52,32	99,86	332,34	322,60	445,05	808,29	812,04	67.458,86	70.331,36
Solo in affitto	-	1,55	19,50	15,70	-	-	82,41	-	119,16
Solo in uso gratuito	1,04	3,55	6,38	9,00	11,66	-	-	323,24	354,87
Parte in proprietà e parte in affitto	0,14	1,10	2,02	8,00	70,73	35,04	156,64	210,20	483,87
Parte in proprietà e parte in uso gratuito	1,52	1,33	9,08	16,11	28,02	24,62	-	-	80,68
Parte in affitto e parte in uso gratuito	-	-	-	-	-	-	-	122,65	122,65
Parte in proprietà, parte in affitto e parte in uso gratuito	-	-	-	9,90	27,70	-	-	-	37,60
Conduzione con salariati	55,02	107,39	369,32	381,31	583,16	867,95	1.051,09	68.114,95	71.530,19
Solo in proprietà	2,30	4,00	7,60	5,65	-	-	-	-	19,55
Solo in affitto	-	1,61	7,67	-	-	-	-	-	9,28
Solo in uso gratuito	-	-	3,00	-	-	-	-	-	3,00
Parte in proprietà e parte in affitto	-	-	2,24	-	-	-	-	-	2,24
Conduzione a colonia parziaria appoderata	2,30	5,61	20,51	5,65	-	-	-	-	34,07
Solo in proprietà	0,80	-	-	-	-	-	-	-	0,80
Parte in proprietà e parte in uso gratuito	-	-	-	6,22	-	-	-	-	6,22
Altra forma di conduzione	0,80	-	-	6,22	-	-	-	-	7,02
Solo in proprietà	13.995,33	18.169,78	30.156,81	16.426,02	8.568,25	5.287,62	3.509,74	73.029,52	169.143,07
Solo in affitto	17,28	38,15	167,05	257,75	366,01	81,33	145,00	-	1.072,57
Solo in uso gratuito	155,10	159,60	380,91	167,52	144,17	106,62	52,71	436,64	1.603,27
Parte in proprietà e parte in affitto	54,75	194,80	814,40	1.104,99	1.202,50	1.109,84	1.590,32	810,96	6.882,56
Parte in proprietà e parte in uso gratuito	279,79	619,88	1.709,31	1.524,84	981,98	599,91	195,98	979,65	6.891,34
Parte in affitto e parte in uso gratuito	0,48	1,15	37,03	96,38	36,11	-	-	122,65	293,80
Parte in proprietà, parte in affitto e parte in uso gratuito	2,35	15,81	155,15	228,65	409,40	266,66	161,83	636,29	1.876,14
TOTALE	14.505,08	19.199,17	33.420,66	19.806,15	11.708,42	7.451,98	5.655,58	76.015,71	187.762,75

Tavola 2.5 segue - Aziende e relativa superficie totale per classe di superficie totale, forma di conduzione, titolo di possesso dei terreni e zona altimetrica (superficie in ettari) - MONTAGNA

FORME DI CONDUZIONE TITOLI DI POSSESSO DEI TERRENI	CLASSI DI SUPERFICIE TOTALE								
	Meno di 1	1 -- 2	2 -- 5	5 -- 10	10 -- 20	20 -- 50	50 -- 100	100 ed oltre	Totale
SUPERFICIE TOTALE									
Solo in proprietà	4.541,43	4.672,45	6.174,62	2.573,51	1.361,31	817,64	528,31	917,63	21.586,90
Solo in affitto	9,41	15,10	40,39	33,51	56,17	49,70	-	-	204,28
Solo in uso gratuito	58,16	56,78	74,18	30,54	53,85	75,62	-	-	349,13
Parte in proprietà e parte in affitto	28,17	103,43	268,98	325,04	291,52	309,07	447,74	104,24	1.878,19
Parte in proprietà e parte in uso gratuito	95,24	178,65	355,50	281,75	103,95	129,39	57,53	-	1.202,01
Parte in affitto e parte in uso gratuito	-	1,15	12,51	53,31	36,11	-	-	-	103,08
Parte in proprietà, parte in affitto e parte in uso gratuito	1,45	4,87	78,35	74,91	151,29	123,18	161,83	319,70	915,58
Con solo manodopera familiare	4.733,86	5.032,43	7.004,53	3.372,57	2.054,20	1.504,60	1.195,41	1.341,57	26.239,17
Solo in proprietà	215,37	378,86	845,52	770,36	570,59	72,53	50,00	237,83	3.141,06
Solo in affitto	0,60	1,86	11,51	41,59	79,34	-	-	-	134,90
Solo in uso gratuito	5,37	1,40	15,18	5,30	12,87	31,00	-	-	71,12
Parte in proprietà e parte in affitto	0,39	4,53	15,60	121,37	179,13	-	-	191,29	512,31
Parte in proprietà e parte in uso gratuito	12,34	20,91	111,50	122,23	110,61	29,92	-	-	407,51
Parte in affitto e parte in uso gratuito	-	-	-	7,56	-	-	-	-	7,56
Parte in proprietà, parte in affitto e parte in uso gratuito	-	-	5,50	18,30	58,57	-	-	-	82,37
Con manodopera familiare prevalente	234,07	407,56	1.004,81	1.086,71	1.011,11	133,45	50,00	429,12	4.356,83
Solo in proprietà	43,94	78,50	153,31	127,96	100,08	130,19	-	434,02	1.068,00
Solo in affitto	-	-	-	-	-	-	-	-	-
Solo in uso gratuito	-	-	-	-	16,33	-	-	-	16,33
Parte in proprietà e parte in affitto	-	-	-	7,30	11,78	-	-	-	19,08
Parte in proprietà e parte in uso gratuito	3,48	4,13	4,57	7,88	17,09	-	-	-	37,15
Con manodopera extrafamiliare prevalente	47,42	82,63	157,88	143,14	145,28	130,19	-	434,02	1.140,56
Solo in proprietà	8,87	17,89	41,21	37,13	76,85	189,48	50,20	51.665,93	52.087,56
Solo in affitto	-	-	4,39	-	-	-	82,41	-	86,80
Solo in uso gratuito	-	-	-	-	11,66	-	-	-	11,66
Parte in proprietà e parte in affitto	-	1,10	-	-	27,70	35,04	83,72	210,20	357,76
Parte in proprietà e parte in uso gratuito	-	-	-	-	15,43	-	-	-	15,43
Parte in affitto e parte in uso gratuito	-	-	-	-	-	-	-	-	-
Parte in proprietà, parte in affitto e parte in uso gratuito	-	-	-	-	-	-	-	-	-
Conduzione con salariati	8,87	18,99	45,60	37,13	131,64	224,52	216,33	51.876,13	52.559,21
Solo in proprietà	-	-	-	-	-	-	-	-	-
Solo in affitto	-	1,61	-	-	-	-	-	-	1,61
Solo in uso gratuito	-	-	-	-	-	-	-	-	-
Parte in proprietà e parte in affitto	-	-	2,24	-	-	-	-	-	2,24
Conduzione a colonia parziaria appoderata	-	1,61	2,24	-	-	-	-	-	3,85
Solo in proprietà	0,30	-	-	-	-	-	-	-	0,30
Parte in proprietà e parte in uso gratuito	-	-	-	6,22	-	-	-	-	6,22
Altra forma di conduzione	0,30	-	-	6,22	-	-	-	-	6,52
Solo in proprietà	4.809,91	5.147,70	7.214,66	3.508,96	2.108,83	1.209,84	628,51	53.255,41	77.883,82
Solo in affitto	10,01	18,57	56,29	75,10	135,51	49,70	82,41	-	427,59
Solo in uso gratuito	63,53	58,18	89,36	35,84	94,71	106,62	-	-	448,24
Parte in proprietà e parte in affitto	28,56	109,06	286,82	453,71	510,13	344,11	531,46	505,73	2.769,58
Parte in proprietà e parte in uso gratuito	111,06	203,69	471,57	418,08	247,08	159,31	57,53	-	1.668,32
Parte in affitto e parte in uso gratuito	-	1,15	12,51	60,87	36,11	-	-	-	110,64
Parte in proprietà, parte in affitto e parte in uso gratuito	1,45	4,87	83,85	93,21	209,86	123,18	161,83	319,70	997,95
TOTALE	5.024,52	5.543,22	8.215,06	4.645,77	3.342,23	1.992,76	1.461,74	54.080,84	84.306,14

Tavola 2.5 segue - Aziende e relativa superficie totale per classe di superficie totale, forma di conduzione, titolo di possesso dei terreni e zona altimetrica (superficie in ettari) - COLLINA

FORME DI CONDUZIONE TITOLI DI POSSESSO DEI TERRENI	CLASSI DI SUPERFICIE TOTALE								Totale
	Meno di 1	1 -- 2	2 -- 5	5 -- 10	10 -- 20	20 -- 50	50 -- 100	100 ed oltre	
SUPERFICIE TOTALE									
Solo in proprietà	8.852,63	12.482,33	21.830,64	12.043,46	5.481,40	3.019,80	1.665,45	3.331,90	68.707,61
Solo in affitto	7,27	18,03	87,98	166,95	216,00	-	62,59	-	558,82
Solo in uso gratuito	87,17	94,70	266,54	110,34	37,16	-	52,71	113,40	762,02
Parte in proprietà e parte in affitto	25,28	82,76	511,25	636,03	552,87	626,72	797,39	305,23	3.537,53
Parte in proprietà e parte in uso gratuito	157,91	382,43	1.177,25	1.059,20	642,11	388,58	138,45	879,65	4.825,58
Parte in affitto e parte in uso gratuito	0,48	-	19,69	35,51	-	-	-	-	55,68
Parte in proprietà, parte in affitto e parte in uso gratuito	0,90	10,94	71,30	118,42	171,84	143,48	-	316,59	833,47
Con solo manodopera familiare	9.131,64	13.071,19	23.964,65	14.169,91	7.101,38	4.178,58	2.716,59	4.946,77	79.280,71
Solo in proprietà	227,37	360,44	620,87	382,40	268,37	234,60	171,76	243,38	2.509,19
Solo in affitto	-	-	-	-	14,50	-	-	-	14,50
Solo in uso gratuito	3,36	3,17	15,63	5,82	-	-	-	-	27,98
Parte in proprietà e parte in affitto	0,77	2,98	14,31	7,25	96,47	100,01	115,73	-	337,52
Parte in proprietà e parte in uso gratuito	7,39	29,21	43,08	31,45	80,20	27,40	-	100,00	318,73
Parte in affitto e parte in uso gratuito	-	-	4,83	-	-	-	-	-	4,83
Parte in proprietà, parte in affitto e parte in uso gratuito	-	-	-	7,12	-	-	-	-	7,12
Con manodopera familiare prevalente	238,89	395,80	698,72	434,04	459,54	362,01	287,49	343,38	3.219,87
Solo in proprietà	59,17	93,34	191,91	200,08	341,45	204,57	282,18	405,90	1.778,60
Solo in affitto	-	-	-	-	-	31,63	-	-	31,63
Solo in uso gratuito	-	-	-	6,52	12,30	-	-	-	18,82
Parte in proprietà e parte in affitto	-	-	-	-	-	39,00	72,82	-	111,82
Parte in proprietà e parte in uso gratuito	1,91	3,22	8,33	-	-	-	-	-	13,46
Con manodopera extrafamiliare prevalente	61,08	96,56	200,24	206,60	353,75	275,20	355,00	405,90	1.954,33
Solo in proprietà	43,45	81,97	291,13	285,47	368,20	618,81	761,84	15.792,93	18.243,80
Solo in affitto	-	1,55	15,11	15,70	-	-	-	-	32,36
Solo in uso gratuito	1,04	3,55	6,38	9,00	-	-	-	323,24	343,21
Parte in proprietà e parte in affitto	0,14	-	2,02	8,00	43,03	-	72,92	-	126,11
Parte in proprietà e parte in uso gratuito	1,52	1,33	9,08	16,11	12,59	24,62	-	-	65,25
Parte in affitto e parte in uso gratuito	-	-	-	-	-	-	-	122,65	122,65
Parte in proprietà, parte in affitto e parte in uso gratuito	-	-	-	9,90	27,70	-	-	-	37,60
Conduzione con salariati	46,15	88,40	323,72	344,18	451,52	643,43	834,76	16.238,82	18.970,98
Solo in proprietà	2,30	4,00	7,60	5,65	-	-	-	-	19,55
Solo in affitto	-	-	7,67	-	-	-	-	-	7,67
Solo in uso gratuito	-	-	3,00	-	-	-	-	-	3,00
Parte in proprietà e parte in affitto	-	-	-	-	-	-	-	-	-
Conduzione a colonia parziaria appoderata	2,30	4,00	18,27	5,65	-	-	-	-	30,22
Solo in proprietà	0,50	-	-	-	-	-	-	-	0,50
Parte in proprietà e parte in uso gratuito	-	-	-	-	-	-	-	-	-
Altra forma di conduzione	0,50	-	-	-	-	-	-	-	0,50
Solo in proprietà	9.185,42	13.022,08	22.942,15	12.917,06	6.459,42	4.077,78	2.881,23	19.774,11	91.259,25
Solo in affitto	7,27	19,58	110,76	182,65	230,50	31,63	62,59	-	644,98
Solo in uso gratuito	91,57	101,42	291,55	131,68	49,46	-	52,71	436,64	1.155,03
Parte in proprietà e parte in affitto	26,19	85,74	527,58	651,28	692,37	765,73	1.058,86	305,23	4.112,98
Parte in proprietà e parte in uso gratuito	168,73	416,19	1.237,74	1.106,76	734,90	440,60	138,45	979,65	5.223,02
Parte in affitto e parte in uso gratuito	0,48	-	24,52	35,51	-	-	-	122,65	183,16
Parte in proprietà, parte in affitto e parte in uso gratuito	0,90	10,94	71,30	135,44	199,54	143,48	-	316,59	878,19
TOTALE	9.480,56	13.655,95	25.205,60	15.160,38	8.366,19	5.459,22	4.193,84	21.934,87	103.456,61

Tavola 2.6 - Aziende e relativa superficie agricola utilizzata (SAU) per classe di superficie agricola utilizzata, forma di conduzione, titolo di possesso dei terreni e zona altimetrica (superficie in ettari) - TOTALE

FORME DI CONDUZIONE TITOLI DI POSSESSO DEI TERRENI	CLASSI DI SUPERFICIE AGRICOLA UTILIZZATA								Totale
	Meno di 1	1 -- 2	2 -- 5	5 -- 10	10 -- 20	20 -- 50	50 -- 100	100 ed oltre	
AZIENDE									
Solo in proprietà	33.380	10.832	6.846	1.371	320	81	21	7	52.858
Solo in affitto	47	26	44	25	19	1	1	-	163
Solo in uso gratuito	402	104	82	17	6	3	-	2	616
Parte in proprietà e parte in affitto	89	140	198	114	49	32	19	2	643
Parte in proprietà e parte in uso gratuito	507	380	385	148	44	10	3	2	1.479
Parte in affitto e parte in uso gratuito	2	4	7	10	3	-	-	-	26
Parte in proprietà, parte in affitto e parte in uso gratuito	5	12	41	25	23	5	3	2	116
Con solo manodopera familiare	34.432	11.498	7.603	1.710	464	132	47	15	55.901
Solo in proprietà	1.032	489	390	125	48	6	3	-	2.093
Solo in affitto	1	1	4	5	6	1	-	-	18
Solo in uso gratuito	21	3	9	-	1	1	-	-	35
Parte in proprietà e parte in affitto	2	6	11	23	15	3	1	1	62
Parte in proprietà e parte in uso gratuito	34	34	43	18	9	2	1	-	141
Parte in affitto e parte in uso gratuito	-	-	1	1	-	-	-	-	2
Parte in proprietà, parte in affitto e parte in uso gratuito	-	1	2	3	3	-	-	-	9
Con manodopera familiare prevalente	1.090	534	460	175	82	13	5	1	2.360
Solo in proprietà	236	112	97	40	21	8	5	3	522
Solo in affitto	-	-	-	-	-	1	-	-	1
Solo in uso gratuito	-	-	-	2	1	-	-	-	3
Parte in proprietà e parte in affitto	-	-	1	-	1	-	1	-	3
Parte in proprietà e parte in uso gratuito	12	3	3	2	-	-	-	-	20
Con manodopera extrafamiliare prevalente	248	115	101	44	23	9	6	3	549
Solo in proprietà	120	81	91	47	31	17	7	45	439
Solo in affitto	-	2	4	2	-	-	1	-	9
Solo in uso gratuito	3	4	-	1	1	-	-	-	9
Parte in proprietà e parte in affitto	1	1	-	2	5	1	1	2	13
Parte in proprietà e parte in uso gratuito	4	-	1	4	1	1	-	-	11
Parte in affitto e parte in uso gratuito	-	-	-	-	-	-	1	-	1
Parte in proprietà, parte in affitto e parte in uso gratuito	-	-	-	1	1	-	-	-	2
Conduzione con salariati	128	88	96	57	39	19	10	47	484
Solo in proprietà	3	3	3	-	-	-	-	-	9
Solo in affitto	-	1	2	-	-	-	-	-	3
Solo in uso gratuito	-	-	1	-	-	-	-	-	1
Parte in proprietà e parte in affitto	-	-	1	-	-	-	-	-	1
Conduzione a colonia parziaria appoderata	3	4	7	-	-	-	-	-	14
Solo in proprietà	1	-	-	-	-	-	-	-	1
Solo in uso gratuito	-	-	1	-	-	-	-	-	1
Altra forma di conduzione	1	-	1	-	-	-	-	-	2
Solo in proprietà	34.772	11.517	7.427	1.583	420	112	36	55	55.922
Solo in affitto	48	30	54	32	25	3	2	-	194
Solo in uso gratuito	426	111	93	20	9	4	-	2	665
Parte in proprietà e parte in affitto	92	147	211	139	70	36	22	5	722
Parte in proprietà e parte in uso gratuito	557	417	432	172	54	13	4	2	1.651
Parte in affitto e parte in uso gratuito	2	4	8	11	3	-	1	-	29
Parte in proprietà, parte in affitto e parte in uso gratuito	5	13	43	29	27	5	3	2	127
TOTALE	35.902	12.239	8.268	1.986	608	173	68	66	59.310

Tavola 2.6 segue - Aziende e relativa superficie agricola utilizzata (SAU) per classe di superficie agricola utilizzata, forma di conduzione, titolo di possesso dei terreni e zona altimetrica (superficie in ettari) - MONTAGNA

FORME DI CONDUZIONE TITOLI DI POSSESSO DEI TERRENI	CLASSI DI SUPERFICIE AGRICOLA UTILIZZATA								Totale
	Meno di 1	1 -- 2	2 -- 5	5 -- 10	10 -- 20	20 -- 50	50 -- 100	100 ed oltre	
AZIENDE									
Solo in proprietà	11.071	2.953	1.376	199	54	18	3	1	15.675
Solo in affitto	29	15	10	5	5	1	-	-	65
Solo in uso gratuito	167	35	19	5	4	2	-	-	232
Parte in proprietà e parte in affitto	47	73	65	29	18	11	8	-	251
Parte in proprietà e parte in uso gratuito	184	111	88	28	5	3	1	-	420
Parte in affitto e parte in uso gratuito	-	3	3	6	3	-	-	-	15
Parte in proprietà, parte in affitto e parte in uso gratuito	4	7	16	12	9	3	2	1	54
Con solo manodopera familiare	11.502	3.197	1.577	284	98	38	14	2	16.712
Solo in proprietà	464	274	221	87	29	2	2	-	1.079
Solo in affitto	1	1	4	5	5	-	-	-	16
Solo in uso gratuito	12	2	5	-	1	1	-	-	21
Parte in proprietà e parte in affitto	1	3	7	21	8	-	-	1	41
Parte in proprietà e parte in uso gratuito	19	19	30	12	7	1	-	-	88
Parte in affitto e parte in uso gratuito	-	-	-	1	-	-	-	-	1
Parte in proprietà, parte in affitto e parte in uso gratuito	-	1	1	3	3	-	-	-	8
Con manodopera familiare prevalente	497	300	268	129	53	4	2	1	1.254
Solo in proprietà	102	53	42	16	4	4	1	1	223
Solo in affitto	-	-	-	-	-	-	-	-	-
Solo in uso gratuito	-	-	-	1	-	-	-	-	1
Parte in proprietà e parte in affitto	-	-	1	-	1	-	-	-	2
Parte in proprietà e parte in uso gratuito	6	2	1	2	-	-	-	-	11
Con manodopera extrafamiliare prevalente	108	55	44	19	5	4	1	1	237
Solo in proprietà	22	13	8	7	5	6	1	30	92
Solo in affitto	-	-	1	-	-	-	1	-	2
Solo in uso gratuito	-	-	-	-	1	-	-	-	1
Parte in proprietà e parte in affitto	-	-	-	1	2	1	-	2	6
Parte in proprietà e parte in uso gratuito	-	-	-	-	1	-	-	-	1
Parte in affitto e parte in uso gratuito	-	-	-	-	-	-	-	-	-
Parte in proprietà, parte in affitto e parte in uso gratuito	-	-	-	-	-	-	-	-	-
Conduzione con salariati	22	13	9	8	9	7	2	32	102
Solo in proprietà	-	-	-	-	-	-	-	-	-
Solo in affitto	-	1	-	-	-	-	-	-	1
Solo in uso gratuito	-	-	-	-	-	-	-	-	-
Parte in proprietà e parte in affitto	-	-	1	-	-	-	-	-	1
Conduzione a colonia parziaria appoderata	-	1	1	-	-	-	-	-	2
Solo in proprietà	-	-	-	-	-	-	-	-	-
Solo in uso gratuito	-	-	1	-	-	-	-	-	1
Altra forma di conduzione	-	-	1	-	-	-	-	-	1
Solo in proprietà	11.659	3.293	1.647	309	92	30	7	32	17.069
Solo in affitto	30	17	15	10	10	1	1	-	84
Solo in uso gratuito	179	37	25	6	6	3	-	-	256
Parte in proprietà e parte in affitto	48	76	74	51	29	12	8	3	301
Parte in proprietà e parte in uso gratuito	209	132	119	42	13	4	1	-	520
Parte in affitto e parte in uso gratuito	-	3	3	7	3	-	-	-	16
Parte in proprietà, parte in affitto e parte in uso gratuito	4	8	17	15	12	3	2	1	62
TOTALE	12.129	3.566	1.900	440	165	53	19	36	18.308

Tavola 2.6 segue - Aziende e relativa superficie agricola utilizzata (SAU) per classe di superficie agricola utilizzata, forma di conduzione, titolo di possesso dei terreni e zona altimetrica (superficie in ettari) - COLLINA

FORME DI CONDUZIONE TITOLI DI POSSESSO DEI TERRENI	CLASSI DI SUPERFICIE AGRICOLA UTILIZZATA								Totale
	Meno di 1	1 -- 2	2 -- 5	5 -- 10	10 -- 20	10 -- 50	50 -- 100	100 ed oltre	
AZIENDE									
Solo in proprietà	22.309	7.879	5.470	1.172	266	63	18	6	37.183
Solo in affitto	18	11	34	20	14	-	1	-	98
Solo in uso gratuito	235	69	63	12	2	1	-	2	384
Parte in proprietà e parte in affitto	42	67	133	85	31	21	11	2	392
Parte in proprietà e parte in uso gratuito	323	269	297	120	39	7	2	2	1.059
Parte in affitto e parte in uso gratuito	2	1	4	4	-	-	-	-	11
Parte in proprietà, parte in affitto e parte in uso gratuito	1	5	25	13	14	2	1	1	62
Con solo manodopera familiare	22.930	8.301	6.026	1.426	366	94	33	13	39.189
Solo in proprietà	568	215	169	38	19	4	1	-	1.014
Solo in affitto	-	-	-	-	1	1	-	-	2
Solo in uso gratuito	9	1	4	-	-	-	-	-	14
Parte in proprietà e parte in affitto	1	3	4	2	7	3	1	-	21
Parte in proprietà e parte in uso gratuito	15	15	13	6	2	1	1	-	53
Parte in affitto e parte in uso gratuito	-	-	1	-	-	-	-	-	1
Parte in proprietà, parte in affitto e parte in uso gratuito	-	-	1	-	-	-	-	-	1
Con manodopera familiare prevalente	593	234	192	46	29	9	3	-	1.106
Solo in proprietà	134	59	55	24	17	4	4	2	299
Solo in affitto	-	-	-	-	-	1	-	-	1
Solo in uso gratuito	-	-	-	1	1	-	-	-	2
Parte in proprietà e parte in affitto	-	-	-	-	-	-	1	-	1
Parte in proprietà e parte in uso gratuito	6	1	2	-	-	-	-	-	9
Con manodopera extrafamiliare prevalente	140	60	57	25	18	5	5	2	312
Solo in proprietà	98	68	83	40	26	11	6	15	347
Solo in affitto	-	2	3	2	-	-	-	-	7
Solo in uso gratuito	3	4	-	1	-	-	-	-	8
Parte in proprietà e parte in affitto	1	1	-	1	3	-	1	-	7
Parte in proprietà e parte in uso gratuito	4	-	1	4	-	1	-	-	10
Parte in affitto e parte in uso gratuito	-	-	-	-	-	-	1	-	1
Parte in proprietà, parte in affitto e parte in uso gratuito	-	-	-	1	1	-	-	-	2
Conduzione con salariati	106	75	87	49	30	12	8	15	382
Solo in proprietà	3	3	3	-	-	-	-	-	9
Solo in affitto	-	-	2	-	-	-	-	-	2
Solo in uso gratuito	-	-	1	-	-	-	-	-	1
Parte in proprietà e parte in affitto	-	-	-	-	-	-	-	-	-
Conduzione a colonia parziaria appoderata	3	3	6	-	-	-	-	-	12
Solo in proprietà	1	-	-	-	-	-	-	-	1
Solo in uso gratuito	-	-	-	-	-	-	-	-	-
Altra forma di conduzione	1	-	-	-	-	-	-	-	1
Solo in proprietà	23.113	8.224	5.780	1.274	328	82	29	23	38.853
Solo in affitto	18	13	39	22	15	2	1	-	110
Solo in uso gratuito	247	74	68	14	3	1	-	2	409
Parte in proprietà e parte in affitto	44	71	137	88	41	24	14	2	421
Parte in proprietà e parte in uso gratuito	348	285	313	130	41	9	3	2	1.131
Parte in affitto e parte in uso gratuito	2	1	5	4	-	-	1	-	13
Parte in proprietà, parte in affitto e parte in uso gratuito	1	5	26	14	15	2	1	1	65
TOTALE	23.773	8.673	6.368	1.546	443	120	49	30	41.002

Tavola 2.6 segue - Aziende e relativa superficie agricola utilizzata (SAU) per classe di superficie agricola utilizzata, forma di conduzione, titolo di possesso dei terreni e zona altimetrica (superficie in ettari) - TOTALE

FORME DI CONDUZIONE TITOLI DI POSSESSO DEI TERRENI	CLASSI DI SUPERFICIE AGRICOLA UTILIZZATA								Totale
	Meno di 1	1 -- 2	2 -- 5	5 -- 10	10 -- 20	20 -- 50	50 -- 100	100 ed oltre	
SUPERFICIE AGRICOLA UTILIZZATA									
Solo in proprietà	14.710,67	15.135,58	20.415,61	9.132,73	4.155,89	2.320,85	1.544,75	2.252,37	69.668,45
Solo in affitto	23,40	38,90	141,33	160,59	263,93	28,70	60,89	-	717,74
Solo in uso gratuito	163,81	149,98	255,03	110,25	75,87	92,31	-	511,45	1.358,70
Parte in proprietà e parte in affitto	52,18	203,58	664,60	820,46	642,96	876,64	1.178,69	303,15	4.742,26
Parte in proprietà e parte in uso gratuito	270,78	549,69	1.195,36	1.002,26	602,66	296,48	191,10	313,83	4.422,16
Parte in affitto e parte in uso gratuito	1,22	6,48	24,07	64,30	32,79	-	-	-	128,86
Parte in proprietà, parte in affitto e parte in uso gratuito	3,77	18,48	126,17	180,28	338,35	148,48	260,65	522,55	1.598,73
Con solo manodopera familiare	15.225,83	16.102,69	22.822,17	11.470,87	6.112,45	3.763,46	3.236,08	3.903,35	82.636,90
Solo in proprietà	501,51	690,77	1.214,98	867,24	647,05	183,40	233,27	-	4.338,22
Solo in affitto	0,57	1,77	14,78	29,35	83,49	33,76	-	-	163,72
Solo in uso gratuito	9,70	3,86	32,68	-	12,55	29,30	-	-	88,09
Parte in proprietà e parte in affitto	0,99	8,48	34,18	176,38	188,01	88,93	65,01	189,23	751,21
Parte in proprietà e parte in uso gratuito	20,46	49,11	140,69	130,93	115,17	53,87	98,00	-	608,23
Parte in affitto e parte in uso gratuito	-	-	3,95	6,44	-	-	-	-	10,39
Parte in proprietà, parte in affitto e parte in uso gratuito	-	1,95	7,64	25,08	43,17	-	-	-	77,84
Con manodopera familiare prevalente	533,23	755,94	1.448,90	1.235,42	1.089,44	389,26	396,28	189,23	6.037,70
Solo in proprietà	120,91	160,77	299,84	277,27	277,73	272,95	361,48	389,62	2.160,57
Solo in affitto	-	-	-	-	-	26,52	-	-	26,52
Solo in uso gratuito	-	-	-	14,36	12,00	-	-	-	26,36
Parte in proprietà e parte in affitto	-	-	4,42	-	11,68	-	72,72	-	88,82
Parte in proprietà e parte in uso gratuito	5,88	3,95	9,47	17,31	-	-	-	-	36,61
Con manodopera extrafamiliare prevalente	126,79	164,72	313,73	308,94	301,41	299,47	434,20	389,62	2.338,88
Solo in proprietà	56,75	115,67	289,22	316,58	433,78	506,19	448,38	29.629,10	31.795,67
Solo in affitto	-	2,89	12,41	14,30	-	-	82,41	-	112,01
Solo in uso gratuito	1,54	6,34	-	7,90	11,57	-	-	-	27,35
Parte in proprietà e parte in affitto	0,14	1,73	-	16,95	69,34	33,36	71,78	210,00	403,30
Parte in proprietà e parte in uso gratuito	2,20	-	3,15	34,01	13,25	22,31	-	-	74,92
Parte in affitto e parte in uso gratuito	-	-	-	-	-	-	98,25	-	98,25
Parte in proprietà, parte in affitto e parte in uso gratuito	-	-	-	9,80	16,20	-	-	-	26,00
Conduzione con salariati	60,63	126,63	304,78	399,54	544,14	561,86	700,82	29.839,10	32.537,50
Solo in proprietà	1,66	3,85	9,10	-	-	-	-	-	14,61
Solo in affitto	-	1,59	7,34	-	-	-	-	-	8,93
Solo in uso gratuito	-	-	2,50	-	-	-	-	-	2,50
Parte in proprietà e parte in affitto	-	-	2,13	-	-	-	-	-	2,13
Conduzione a colonia parziaria appoderata	1,66	5,44	21,07	-	-	-	-	-	28,17
Solo in proprietà	0,40	-	-	-	-	-	-	-	0,40
Solo in uso gratuito	-	-	4,40	-	-	-	-	-	4,40
Altra forma di conduzione	0,40	-	4,40	-	-	-	-	-	4,80
Solo in proprietà	15.391,90	16.106,64	22.228,75	10.593,82	5.514,45	3.283,39	2.587,88	32.271,09	107.977,92
Solo in affitto	23,97	45,15	175,86	204,24	347,42	88,98	143,30	-	1.028,92
Solo in uso gratuito	175,05	160,18	294,61	132,51	111,99	121,61	-	511,45	1.507,40
Parte in proprietà e parte in affitto	53,31	213,79	705,33	1.013,79	911,99	998,93	1.388,20	702,38	5.987,72
Parte in proprietà e parte in uso gratuito	299,32	602,75	1.348,67	1.184,51	731,08	372,66	289,10	313,83	5.141,92
Parte in affitto e parte in uso gratuito	1,22	6,48	28,02	70,74	32,79	-	98,25	-	237,50
Parte in proprietà, parte in affitto e parte in uso gratuito	3,77	20,43	133,81	215,16	397,72	148,48	260,65	522,55	1.702,57
TOTALE	15.948,54	17.155,42	24.915,05	13.414,77	8.047,44	5.014,05	4.767,38	34.321,30	123.583,95

Tavola 2.6 segue - Aziende e relativa superficie agricola utilizzata (SAU) per classe di superficie agricola utilizzata, forma di conduzione, titolo di possesso dei terreni e zona altimetrica (superficie in ettari) - MONTAGNA

FORME DI CONDUZIONE TITOLI DI POSSESSO DEI TERRENI	CLASSI DI SUPERFICIE AGRICOLA UTILIZZATA								Totale
	Meno di 1	1 -- 2	2 -- 5	5 -- 10	10 -- 20	20 -- 50	50 -- 100	100 ed oltre	
SUPERFICIE AGRICOLA UTILIZZATA									
Solo in proprietà	4.851,20	4.082,56	3.992,40	1.315,55	693,68	547,15	237,57	508,10	16.228,21
Solo in affitto	14,10	22,06	30,51	32,04	72,15	28,70	-	-	199,56
Solo in uso gratuito	62,47	48,81	56,55	33,45	50,08	48,32	-	-	299,68
Parte in proprietà e parte in affitto	27,02	102,92	209,49	205,78	225,56	294,49	505,32	-	1.570,58
Parte in proprietà e parte in uso gratuito	100,33	153,12	264,36	188,81	61,70	88,33	55,44	-	912,09
Parte in affitto e parte in uso gratuito	-	4,78	10,55	38,07	32,79	-	-	-	86,19
Parte in proprietà, parte in affitto e parte in uso gratuito	2,98	10,63	48,56	88,74	141,14	98,79	160,85	318,50	870,19
Con solo manodopera familiare	5.058,10	4.424,88	4.612,42	1.902,44	1.277,10	1.105,78	959,18	826,60	20.166,50
Solo in proprietà	234,57	389,00	711,12	616,58	371,44	50,33	159,79	-	2.532,83
Solo in affitto	0,57	1,77	14,78	29,35	69,99	-	-	-	116,46
Solo in uso gratuito	4,95	2,79	19,08	-	12,55	29,30	-	-	68,67
Parte in proprietà e parte in affitto	0,22	4,21	23,26	160,92	90,26	-	-	189,23	468,10
Parte in proprietà e parte in uso gratuito	11,49	28,16	99,48	85,10	84,93	29,47	-	-	338,63
Parte in affitto e parte in uso gratuito	-	-	-	6,44	-	-	-	-	6,44
Parte in proprietà, parte in affitto e parte in uso gratuito	-	1,95	2,70	25,08	43,17	-	-	-	72,90
Con manodopera familiare prevalente	251,80	427,88	870,42	923,47	672,34	109,10	159,79	189,23	3.604,03
Solo in proprietà	53,17	76,15	124,35	122,14	49,64	140,91	83,67	162,51	812,54
Solo in affitto	-	-	-	-	-	-	-	-	-
Solo in uso gratuito	-	-	-	7,93	-	-	-	-	7,93
Parte in proprietà e parte in affitto	-	-	4,42	-	11,68	-	-	-	16,10
Parte in proprietà e parte in uso gratuito	3,61	2,80	4,12	17,31	-	-	-	-	27,84
Con manodopera extrafamiliare prevalente	56,78	78,95	132,89	147,38	61,32	140,91	83,67	162,51	864,41
Solo in proprietà	11,53	21,04	24,65	52,79	61,67	163,20	68,26	21.072,29	21.475,43
Solo in affitto	-	-	4,28	-	-	-	82,41	-	86,69
Solo in uso gratuito	-	-	-	-	11,57	-	-	-	11,57
Parte in proprietà e parte in affitto	-	-	-	8,95	28,59	33,36	-	210,00	280,90
Parte in proprietà e parte in uso gratuito	-	-	-	-	13,25	-	-	-	13,25
Parte in affitto e parte in uso gratuito	-	-	-	-	-	-	-	-	-
Parte in proprietà, parte in affitto e parte in uso gratuito	-	-	-	-	-	-	-	-	-
Conduzione con salariati	11,53	21,04	28,93	61,74	115,08	196,56	150,67	21.282,29	21.867,84
Solo in proprietà	-	-	-	-	-	-	-	-	-
Solo in affitto	-	1,59	-	-	-	-	-	-	1,59
Solo in uso gratuito	-	-	-	-	-	-	-	-	-
Parte in proprietà e parte in affitto	-	-	2,13	-	-	-	-	-	2,13
Conduzione a colonia parziaria appoderata	-	1,59	2,13	-	-	-	-	-	3,72
Solo in proprietà	-	-	-	-	-	-	-	-	-
Solo in uso gratuito	-	-	4,40	-	-	-	-	-	4,40
Altra forma di conduzione	-	-	4,40	-	-	-	-	-	4,40
Solo in proprietà	5.150,47	4.568,75	4.852,52	2.107,06	1.176,43	901,59	549,29	21.742,90	41.049,01
Solo in affitto	14,67	25,42	49,57	61,39	142,14	28,70	82,41	-	404,30
Solo in uso gratuito	67,42	51,60	80,03	41,38	74,20	77,62	-	-	392,25
Parte in proprietà e parte in affitto	27,24	107,13	239,30	375,65	356,09	327,85	505,32	399,23	2.337,81
Parte in proprietà e parte in uso gratuito	115,43	184,08	367,96	291,22	159,88	117,80	55,44	-	1.291,81
Parte in affitto e parte in uso gratuito	-	4,78	10,55	44,51	32,79	-	-	-	92,63
Parte in proprietà, parte in affitto e parte in uso gratuito	2,98	12,58	51,26	113,82	184,31	98,79	160,85	318,50	943,09
TOTALE	5.378,21	4.954,34	5.651,19	3.035,03	2.125,84	1.552,35	1.353,31	22.460,63	46.510,90

Tavola 2.6 segue - Aziende e relativa superficie agricola utilizzata (SAU) per classe di superficie agricola utilizzata, forma di conduzione, titolo di possesso dei terreni e zona altimetrica (superficie in ettari) - COLLINA

FORME DI CONDUZIONE TITOLI DI POSSESSO DEI TERRENI	CLASSI DI SUPERFICIE AGRICOLA UTILIZZATA								
	Meno di 1	1 -- 2	2 -- 5	5 -- 10	10 -- 20	20 -- 50	50 -- 100	100 ed oltre	Totale
SUPERFICIE AGRICOLA UTILIZZATA									
<i>Solo in proprietà</i>	9.859,47	11.053,02	16.423,21	7.817,18	3.462,21	1.773,70	1.307,18	1.744,27	53.440,24
<i>Solo in affitto</i>	9,30	16,84	110,82	128,55	191,78	-	60,89	-	518,18
<i>Solo in uso gratuito</i>	101,34	101,17	198,48	76,80	25,79	43,99	-	511,45	1.059,02
<i>Parte in proprietà e parte in affitto</i>	25,16	100,66	455,11	614,68	417,40	582,15	673,37	303,15	3.171,68
<i>Parte in proprietà e parte in uso gratuito</i>	170,45	396,57	931,00	813,45	540,96	208,15	135,66	313,83	3.510,07
<i>Parte in affitto e parte in uso gratuito</i>	1,22	1,70	13,52	26,23	-	-	-	-	42,67
<i>Parte in proprietà, parte in affitto e parte in uso gratuito</i>	0,79	7,85	77,61	91,54	197,21	49,69	99,80	204,05	728,54
Con solo manodopera familiare	10.167,73	11.677,81	18.209,75	9.568,43	4.835,35	2.657,68	2.276,90	3.076,75	62.470,40
<i>Solo in proprietà</i>	266,94	301,77	503,86	250,66	275,61	133,07	73,48	-	1.805,39
<i>Solo in affitto</i>	-	-	-	-	13,50	33,76	-	-	47,26
<i>Solo in uso gratuito</i>	4,75	1,07	13,60	-	-	-	-	-	19,42
<i>Parte in proprietà e parte in affitto</i>	0,77	4,27	10,92	15,46	97,75	88,93	65,01	-	283,11
<i>Parte in proprietà e parte in uso gratuito</i>	8,97	20,95	41,21	45,83	30,24	24,40	98,00	-	269,60
<i>Parte in affitto e parte in uso gratuito</i>	-	-	3,95	-	-	-	-	-	3,95
<i>Parte in proprietà, parte in affitto e parte in uso gratuito</i>	-	-	4,94	-	-	-	-	-	4,94
Con manodopera familiare prevalente	281,43	328,06	578,48	311,95	417,10	280,16	236,49	-	2.433,67
<i>Solo in proprietà</i>	67,74	84,62	175,49	155,13	228,09	132,04	277,81	227,11	1.348,03
<i>Solo in affitto</i>	-	-	-	-	-	26,52	-	-	26,52
<i>Solo in uso gratuito</i>	-	-	-	6,43	12,00	-	-	-	18,43
<i>Parte in proprietà e parte in affitto</i>	-	-	-	-	-	-	72,72	-	72,72
<i>Parte in proprietà e parte in uso gratuito</i>	2,27	1,15	5,35	-	-	-	-	-	8,77
Con manodopera extrafamiliare prevalente	70,01	85,77	180,84	161,56	240,09	158,56	350,53	227,11	1.474,47
<i>Solo in proprietà</i>	45,22	94,63	264,57	263,79	372,11	342,99	380,12	8.556,81	10.320,24
<i>Solo in affitto</i>	-	2,89	8,13	14,30	-	-	-	-	25,32
<i>Solo in uso gratuito</i>	1,54	6,34	-	7,90	-	-	-	-	15,78
<i>Parte in proprietà e parte in affitto</i>	0,14	1,73	-	8,00	40,75	-	71,78	-	122,40
<i>Parte in proprietà e parte in uso gratuito</i>	2,20	-	3,15	34,01	-	22,31	-	-	61,67
<i>Parte in affitto e parte in uso gratuito</i>	-	-	-	-	-	-	98,25	-	98,25
<i>Parte in proprietà, parte in affitto e parte in uso gratuito</i>	-	-	-	9,80	16,20	-	-	-	26,00
Conduzione con salariati	49,10	105,59	275,85	337,80	429,06	365,30	550,15	8.556,81	10.669,66
<i>Solo in proprietà</i>	1,66	3,85	9,10	-	-	-	-	-	14,61
<i>Solo in affitto</i>	-	-	7,34	-	-	-	-	-	7,34
<i>Solo in uso gratuito</i>	-	-	2,50	-	-	-	-	-	2,50
<i>Parte in proprietà e parte in affitto</i>	-	-	-	-	-	-	-	-	-
Conduzione a colonia parziaria appoderata	1,66	3,85	18,94	-	-	-	-	-	24,45
<i>Solo in proprietà</i>	0,40	-	-	-	-	-	-	-	0,40
<i>Solo in uso gratuito</i>	-	-	-	-	-	-	-	-	-
Altra forma di conduzione	0,40	-	-	-	-	-	-	-	0,40
<i>Solo in proprietà</i>	10.241,43	11.537,89	17.376,23	8.486,76	4.338,02	2.381,80	2.038,59	10.528,19	66.928,91
<i>Solo in affitto</i>	9,30	19,73	126,29	142,85	205,28	60,28	60,89	-	624,62
<i>Solo in uso gratuito</i>	107,63	108,58	214,58	91,13	37,79	43,99	-	511,45	1.115,15
<i>Parte in proprietà e parte in affitto</i>	26,07	106,66	466,03	638,14	555,90	671,08	882,88	303,15	3.649,91
<i>Parte in proprietà e parte in uso gratuito</i>	183,89	418,67	980,71	893,29	571,20	254,86	233,66	313,83	3.850,11
<i>Parte in affitto e parte in uso gratuito</i>	1,22	1,70	17,47	26,23	-	-	98,25	-	144,87
<i>Parte in proprietà, parte in affitto e parte in uso gratuito</i>	0,79	7,85	82,55	101,34	213,41	49,69	99,80	204,05	759,48
TOTALE	10.570,33	12.201,08	19.263,86	10.379,74	5.921,60	3.461,70	3.414,07	11.860,67	77.073,05

Tavola 2.7 - Aziende per numero dei corpi di terreno, classe di superficie totale e classe di superficie agricola utilizzata (SAU)

	NUMERO DEI CORPI DI TERRENO								
CLASSI DI SUPERFICIE TOTALE CLASSI DI SAU	1	2	3	4	5	6 ed oltre	TOTALE		
							Aziende	Corpi	
CLASSI DI SUPERFICIE TOTALE (in ettari)									
Meno di 1 ettaro	14.441	8.049	3.922	1.756	934	1.132	30.234	63.075	
1 -- 2	2.541	3.055	2.708	1.870	1.289	2.408	13.871	52.509	
2 -- 3	650	991	1.020	865	658	1.925	6.109	30.927	
3 -- 5	423	618	701	653	556	2.052	5.003	31.566	
5 -- 10	237	281	339	312	276	1.507	2.952	23.150	
10 -- 20	60	59	91	87	91	498	886	8.347	
20 -- 30	13	17	18	11	19	88	166	1.766	
30 -- 50	14	12	7	7	9	47	96	864	
50 -- 100	8	11	19	10	4	31	83	858	
100 ed oltre	4	2	5	7	4	76	98	4.103	
TOTALE	18.391	13.095	8.830	5.578	3.840	9.764	59.498	217.165	
CLASSI DI SAU (in ettari)									
Senza superficie	114	33	12	8	5	16	188	490	
Meno di 1 ettaro	15.275	9.201	4.979	2.546	1.488	2.413	35.902	88.380	
1 -- 2	1.985	2.405	2.240	1.638	1.206	2.765	12.239	52.718	
2 -- 3	471	744	789	619	478	1.617	4.718	25.852	
3 -- 5	311	458	474	459	372	1.476	3.550	22.393	
5 -- 10	169	185	237	224	197	974	1.986	15.264	
10 -- 20	46	46	62	58	69	327	608	5.854	
20 -- 30	9	5	12	8	15	59	108	1.150	
30 -- 50	7	9	7	5	4	33	65	798	
50 -- 100	2	8	15	7	5	31	68	753	
100 ed oltre	2	1	3	6	1	53	66	3.513	
TOTALE	18.391	13.095	8.830	5.578	3.840	9.764	59.498	217.165	

Tavola 2.8 - Superficie totale per numero dei corpi di terreno, classe di superficie totale e classe di superficie agricola utilizzata (SAU) (superficie in ettari)

CLASSI DI SUPERFICIE TOTALE CLASSI DI SAU	NUMERO DEI CORPI DI TERRENO						Totale
	1	2	3	4	5	6 ed oltre	
CLASSI DI SUPERFICIE TOTALE							
Meno di 1 ettaro	5.586,70	4.117,24	2.297,35	1.102,40	618,06	783,33	14.505,08
1 -- 2	3.335,84	4.148,52	3.742,11	2.601,57	1.827,68	3.543,45	19.199,17
2 -- 3	1.507,12	2.344,56	2.453,81	2.055,81	1.566,22	4.661,03	14.588,55
3 -- 5	1.557,45	2.313,51	2.594,01	2.460,32	2.088,45	7.818,37	18.832,11
5 -- 10	1.588,80	1.877,21	2.248,06	2.040,26	1.848,70	10.203,12	19.806,15
10 -- 20	777,82	803,46	1.215,92	1.123,73	1.168,12	6.619,37	11.708,42
20 -- 30	303,95	411,46	414,56	251,52	436,56	2.115,18	3.933,23
30 -- 50	480,18	449,64	252,37	234,67	342,02	1.759,87	3.518,75
50 -- 100	512,87	763,98	1.324,76	662,55	260,91	2.130,51	5.655,58
100 ed oltre	4.415,24	618,10	943,33	1.097,11	2.405,45	66.536,48	76.015,71
TOTALE	20.065,97	17.847,68	17.486,28	13.629,94	12.562,17	106.170,71	187.762,75
CLASSI DI SAU							
Senza superficie	665,27	106,50	192,73	13,93	185,26	1.300,44	2.464,13
Meno di 1 ettaro	6.746,31	5.776,77	3.890,14	2.280,99	1.528,30	3.324,09	23.546,60
1 -- 2	3.089,51	3.966,67	3.862,82	2.929,02	2.249,35	6.135,28	22.232,65
2 -- 3	1.341,56	2.083,04	2.308,77	1.789,17	1.428,44	5.380,51	14.331,49
3 -- 5	1.371,02	1.992,79	2.070,20	1.988,67	1.644,51	7.197,77	16.264,96
5 -- 10	1.380,30	1.458,21	1.810,08	1.714,63	1.530,94	8.202,40	16.096,56
10 -- 20	740,68	782,84	942,14	998,29	1.002,77	5.524,17	9.990,89
20 -- 30	329,43	134,71	349,79	250,32	397,57	1.795,62	3.257,44
30 -- 50	321,34	420,54	277,91	177,27	160,57	2.029,71	3.387,34
50 -- 100	115,55	607,51	1.123,21	551,45	426,43	3.509,11	6.333,26
100 ed oltre	3.965,00	518,10	658,49	936,20	2.008,03	61.771,61	69.857,43
TOTALE	20.065,97	17.847,68	17.486,28	13.629,94	12.562,17	106.170,71	187.762,75

Tavola 2.9 - Superficie agricola utilizzata (SAU) per numero dei corpi di terreno, classe di superficie totale e classe di superficie agricola utilizzata (superficie in ettari)

CLASSI DI SUPERFICIE TOTALE	NUMERO DEI CORPI DI TERRENO						
CLASSI DI SAU	1	2	3	4	5	6 ed oltre	Totale
CLASSI DI SUPERFICIE TOTALE							
Meno di 1 ettaro	4.708,32	3.365,18	1.845,97	863,75	481,19	585,41	11.849,82
1 -- 2	2.811,89	3.398,86	3.019,09	2.066,31	1.445,20	2.660,22	15.401,57
2 -- 3	1.258,73	1.925,51	1.979,44	1.652,74	1.211,07	3.505,63	11.533,12
3 -- 5	1.262,87	1.926,58	2.078,23	1.922,82	1.639,50	5.797,40	14.627,40
5 -- 10	1.260,86	1.436,41	1.805,88	1.663,47	1.480,04	7.692,15	15.338,81
10 -- 20	596,95	622,12	974,28	902,25	979,49	5.148,26	9.223,35
20 -- 30	234,21	254,28	344,69	206,86	363,30	1.551,92	2.955,26
30 -- 50	224,84	295,74	233,51	186,06	254,07	1.380,49	2.574,71
50 -- 100	282,25	566,43	1.041,04	478,33	207,36	1.569,01	4.144,42
100 ed oltre	1.720,00	606,10	747,28	979,03	485,31	31.397,77	35.935,49
TOTALE	14.360,92	14.397,21	14.069,41	10.921,62	8.546,53	61.288,26	123.583,95
CLASSI DI SAU							
Meno di 1 ettaro	5.375,36	4.216,64	2.600,10	1.428,77	874,43	1.453,24	15.948,54
1 -- 2	2.683,78	3.301,27	3.112,49	2.302,46	1.720,42	4.035,00	17.155,42
2 -- 3	1.123,34	1.785,03	1.903,62	1.493,11	1.161,96	3.961,43	11.428,49
3 -- 5	1.166,17	1.713,63	1.793,71	1.727,08	1.410,98	5.674,99	13.486,56
5 -- 10	1.125,00	1.217,67	1.587,17	1.483,68	1.320,04	6.681,21	13.414,77
10 -- 20	585,58	620,03	848,15	771,34	884,32	4.338,02	8.047,44
20 -- 30	226,18	131,70	290,46	181,99	344,97	1.433,18	2.608,48
30 -- 50	254,96	324,79	248,90	172,38	136,81	1.267,73	2.405,57
50 -- 100	100,55	578,35	1.027,53	459,59	366,78	2.234,58	4.767,38
100 ed oltre	1.720,00	508,10	657,28	901,22	325,82	30.208,88	34.321,30
TOTALE	14.360,92	14.397,21	14.069,41	10.921,62	8.546,53	61.288,26	123.583,95

Tavola 2.10 - Aziende e relativa superficie per forma di utilizzazione dei terreni, classe di superficie totale e classe di superficie agricola utilizzata (SAU) (superficie in ettari)

CLASSI DI SUPERFICIE TOTALE CLASSI DI SAU	SUPERFICIE AGRICOLA UTILIZZATA				Arboricoltura da legno	Boschi	SUPERFICIE AGRICOLA NON UTILIZZATA			Totale generale
	Seminativi	Coltivazioni legnose agrarie	Prati permanenti e pascoli	Totale aziende con SAU			Totale	Di cui destinata ad attività ricreative	Altra superficie	
AZIENDE										
CLASSI DI SUPERFICIE TOTALE										
Meno di 1 ettaro	19.557	22.250	10.989	30.116	152	4.504	3.366	16	24.219	30.234
1 -- 2	10.434	11.346	7.124	13.844	197	4.850	2.719	15	12.246	13.871
2 -- 3	5.027	5.072	3.517	6.100	188	2.867	1.401	7	5.557	6.109
3 -- 5	4.341	4.159	2.960	4.995	180	2.710	1.285	10	4.635	5.003
5 -- 10	2.640	2.359	1.815	2.942	126	1.757	767	4	2.759	2.952
10 -- 20	770	670	580	884	33	535	230	5	819	886
20 -- 30	139	115	107	165	5	103	51	-	146	166
30 -- 50	74	52	76	91	5	62	38	1	83	96
50 -- 100	70	52	61	82	4	50	31	2	77	83
100 ed oltre	36	32	86	91	2	84	48	17	84	98
TOTALE	43.088	46.107	27.315	59.310	892	17.522	9.936	77	50.625	59.498
CLASSI DI SAU										
Senza superficie	-	-	-	-	14	173	58	3	60	188
Meno di 1 ettaro	23.725	26.975	13.423	35.902	364	7.759	5.700	26	29.301	35.902
1 -- 2	9.594	10.126	6.809	12.239	232	4.434	2.129	13	10.880	12.239
2 -- 3	4.022	3.931	2.948	4.718	108	2.028	852	5	4.339	4.718
3 -- 5	3.177	2.936	2.251	3.550	90	1.666	590	4	3.322	3.550
5 -- 10	1.802	1.536	1.246	1.986	58	981	369	4	1.871	1.986
10 -- 20	536	433	394	608	15	300	118	6	574	608
20 -- 30	95	68	75	108	5	53	36	1	98	108
30 -- 50	55	42	52	65	4	37	24	1	58	65
50 -- 100	57	38	53	68	1	34	32	3	62	68
100 ed oltre	25	22	64	66	1	57	28	11	60	66
TOTALE	43.088	46.107	27.315	59.310	892	17.522	9.936	77	50.625	59.498
SUPERFICIE INVESTITA										
CLASSI DI SUPERFICIE TOTALE										
Meno di 1 ettaro	3.541,94	5.595,23	2.712,65	11.849,82	28,43	749,02	540,72	2,37	1.337,09	14.505,08
1 -- 2	5.367,56	5.772,31	4.261,70	15.401,57	79,04	1.585,07	1.036,32	4,28	1.097,17	19.199,17
2 -- 3	4.612,66	3.427,91	3.492,55	11.533,12	107,70	1.464,89	823,17	4,58	659,67	14.588,55
3 -- 5	6.725,00	3.529,76	4.372,64	14.627,40	176,81	2.157,09	1.161,31	7,68	709,50	18.832,11
5 -- 10	8.215,31	2.634,98	4.488,52	15.338,81	187,66	2.586,42	1.071,67	1,17	621,59	19.806,15
10 -- 20	5.126,24	1.149,37	2.947,74	9.223,35	38,69	1.674,72	424,71	10,32	346,95	11.708,42
20 -- 30	1.558,00	407,15	990,11	2.955,26	22,95	709,04	144,68	-	101,30	3.933,23
30 -- 50	1.469,49	167,24	937,98	2.574,71	27,27	654,71	128,40	2,00	133,66	3.518,75
50 -- 100	2.205,77	411,74	1.526,91	4.144,42	29,85	985,59	375,21	2,30	120,51	5.655,58
100 ed oltre	1.916,13	683,64	33.335,72	35.935,49	676,90	34.599,29	1.719,93	50,91	3.084,10	76.015,71
TOTALE	40.738,10	23.779,33	59.066,52	123.583,95	1.375,30	47.165,84	7.426,12	85,61	8.211,54	187.762,75
CLASSI DI SAU										
Senza superficie	-	-	-	-	156,39	2.033,95	200,36	1,29	73,43	2.464,13
Meno di 1 ettaro	4.849,58	7.395,13	3.703,83	15.948,54	216,81	3.036,80	2.451,13	8,16	1.893,32	23.546,60
1 -- 2	6.216,91	6.051,12	4.887,39	17.155,42	156,03	2.577,60	1.261,76	6,04	1.081,84	22.232,65
2 -- 3	4.752,47	3.110,59	3.565,43	11.428,49	86,52	1.668,81	560,57	2,65	587,10	14.331,49
3 -- 5	6.474,10	2.857,87	4.154,59	13.486,56	100,57	1.660,08	443,66	1,74	574,09	16.264,96
5 -- 10	7.475,43	2.007,91	3.931,43	13.414,77	51,71	1.742,29	403,89	9,20	483,90	16.096,56
10 -- 20	4.538,33	912,45	2.596,66	8.047,44	14,40	1.275,07	396,90	5,72	257,08	9.990,89
20 -- 30	1.393,01	277,77	937,70	2.608,48	20,22	329,03	214,96	0,40	84,75	3.257,44
30 -- 50	1.239,22	229,29	937,06	2.405,57	21,49	801,05	65,72	6,30	93,51	3.387,34
50 -- 100	2.520,53	370,59	1.876,26	4.767,38	14,36	1.188,98	170,86	4,33	191,68	6.333,26
100 ed oltre	1.278,52	566,61	32.476,17	34.321,30	536,80	30.852,18	1.256,31	39,78	2.890,84	69.857,43
TOTALE	40.738,10	23.779,33	59.066,52	123.583,95	1.375,30	47.165,84	7.426,12	85,61	8.211,54	187.762,75

Tavola 2.11 - Aziende con seminativi e relativa superficie investita per classe di superficie agricola utilizzata (SAU) e principali coltivazioni praticate (superficie in ettari) - TOTALE

COLTIVAZIONI	CLASSI DI SUPERFICIE AGRICOLA UTILIZZATA								Totale
	Meno di 1	1 -- 2	2 -- 5	5 -- 10	10 -- 20	20 -- 50	50 -- 100	100 ed oltre	
AZIENDE									
SEMINATIVI	14.277	7.300	6.131	1.695	516	138	50	22	30.129
Cereali	7.254	4.957	4.635	1.339	407	106	39	13	18.750
Frumento tenero e spelta	2.769	2.163	2.025	549	167	39	10	5	7.727
Frumento duro	378	417	595	202	83	26	26	5	1.732
Segale	20	19	34	13	8	2	1	-	97
Orzo	1.909	2.174	2.532	821	266	52	17	7	7.778
Avena	507	618	855	355	132	29	7	3	2.506
Granoturco	3.729	2.462	2.404	787	248	52	20	6	9.708
Riso	-	-	-	-	-	-	-	-	-
Sorgo	4	8	9	3	1	1	1	-	27
Altri cereali	48	33	47	15	10	5	1	-	159
Legumi secchi	1.615	434	364	95	27	11	2	-	2.548
Patata	3.448	1.013	597	109	20	5	2	-	5.194
Barbabietola da zucchero	16	5	5	6	3	-	-	-	35
Piante sarchiate da foraggio	27	8	17	4	4	1	1	-	62
Piante industriali	66	64	223	172	59	19	15	4	622
Tabacco	21	39	150	124	27	2	2	-	365
Luppolo	-	-	-	-	-	-	-	-	-
Cotone	-	-	1	-	-	-	-	-	1
Lino	-	-	-	-	-	-	-	-	-
Canapa	-	-	1	1	-	-	-	-	2
Piante da semi oleosi	10	17	70	48	32	17	14	4	212
Colza e ravizzone	-	-	6	2	6	1	3	1	19
Girasole	10	17	63	47	26	14	12	3	192
Soia	-	-	2	-	-	1	-	-	3
Altre piante da semi oleosi	-	-	-	-	-	1	-	-	1
Piante aromatiche, medicinali e da condimento	34	8	2	1	-	-	-	-	45
Altre piante industriali	1	-	-	-	-	-	-	-	1
Ortive	3.010	843	646	189	62	17	5	2	4.774
In piena aria	2.954	829	641	189	61	17	5	2	4.698
In coltivazioni di pieno campo	2.751	791	600	178	58	17	4	2	4.401
Pomodoro da mensa	1.715	381	243	52	11	4	-	-	2.406
Pomodoro da industria	52	25	22	7	-	-	-	-	106
Altre ortive	1.579	557	467	156	54	13	4	2	2.832
In orti stabili o industriali	269	64	58	17	4	1	1	-	414
Pomodoro da mensa	48	12	15	6	2	-	-	-	83
Altre ortive	237	58	51	17	4	1	1	-	369
Protette	76	34	36	9	2	-	-	-	157
In serra	69	32	29	8	2	-	-	-	140
Pomodoro da mensa	32	16	20	5	1	-	-	-	74
Altre ortive	41	20	22	8	2	-	-	-	93
In tunnel, campane, ecc.	7	3	9	1	-	-	-	-	20
Flori e piante ornamentali	128	41	26	4	-	1	-	-	200
In piena aria	115	34	19	3	-	1	-	-	172
Protetti	18	11	9	1	-	-	-	-	39
In serra	16	10	7	1	-	-	-	-	34
In tunnel, campane, ecc.	2	1	3	1	-	-	-	-	7
Piantine	60	23	11	8	3	1	-	-	106
Orticole	39	16	6	5	1	-	-	-	67
Floricole ed ornamentali	16	4	6	1	1	-	-	-	28
Altre piantine	13	8	4	3	1	1	-	-	30
Foraggiere avvicendate	3.478	2.628	3.186	1.227	386	104	31	7	11.047
Prati avvicendati	2.345	1.758	2.113	849	254	66	26	3	7.414
Erba medica	2.062	1.546	1.839	732	222	58	20	3	6.482
Altri prati avvicendati	298	258	400	207	64	13	11	1	1.252
Erbai	1.225	1.047	1.436	640	245	72	16	6	4.687
Granoturco in erba	68	60	121	66	30	10	-	-	355
Granoturco a maturazione cerosa	63	44	59	44	26	9	6	-	251
Altri erbai monofiti di cereali	66	91	148	52	21	8	2	-	388
Altri erbai	1.038	862	1.139	526	200	58	11	6	3.840
Sementi	15	7	12	1	3	1	-	-	39
Terreni a riposo	3.229	1.490	917	203	59	24	16	9	5.947

Tavola 2.11 segue - Aziende con seminativi e relativa superficie investita per classe di superficie agricola utilizzata (SAU) e principali coltivazioni praticate (superficie in ettari) - MONTAGNA

COLTIVAZIONI	CLASSI DI SUPERFICIE AGRICOLA UTILIZZATA								Totale
	Meno di 1	1 -- 2	2 -- 5	5 -- 10	10 -- 20	20 -- 50	50 -- 100	100 ed oltre	
AZIENDE									
SEMINATIVI	3.718	1.707	1.182	322	126	33	11	7	7.106
Cereali	1.999	1.088	822	247	96	25	7	5	4.289
Frumento tenero e spelta	684	551	370	108	38	12	2	2	1.767
Frumento duro	92	95	103	19	3	3	2	-	317
Segale	1	6	5	1	-	1	-	-	14
Orzo	407	408	366	142	62	14	5	3	1.407
Avena	63	68	110	60	31	9	3	3	347
Granoturco	1.104	459	372	146	60	8	2	2	2.153
Riso	-	-	-	-	-	-	-	-	-
Sorgo	-	-	4	1	-	-	-	-	5
Altri cereali	36	20	16	2	2	1	-	-	77
Legumi secchi	302	140	76	19	17	3	2	-	559
Patata	1.270	481	258	38	10	3	2	-	2.062
Barbabietola da zucchero	6	4	-	-	1	-	-	-	11
Piante sarchiate da foraggio	3	1	5	2	2	1	1	-	15
Piante industriali	5	4	2	-	1	1	-	-	13
Tabacco	2	-	-	-	-	-	-	-	2
Luppolo	-	-	-	-	-	-	-	-	-
Cotone	-	-	-	-	-	-	-	-	-
Lino	-	-	-	-	-	-	-	-	-
Canapa	-	-	-	-	-	-	-	-	-
Piante da semi oleosi	-	-	-	-	1	1	-	-	2
Colza e ravizzone	-	-	-	-	1	-	-	-	1
Girasole	-	-	-	-	-	1	-	-	1
Soia	-	-	-	-	-	-	-	-	-
Altre piante da semi oleosi	-	-	-	-	-	-	-	-	-
Piante aromatiche, medicinali e da condimento	3	4	2	-	-	-	-	-	9
Altre piante industriali	-	-	-	-	-	-	-	-	-
Ortive	715	246	147	26	17	6	2	2	1.161
In piena aria	696	239	146	26	17	6	2	2	1.134
In coltivazioni di pieno campo	617	224	132	24	16	6	1	2	1.022
Pomodoro da mensa	363	127	57	9	4	3	-	-	563
Pomodoro da industria	39	8	5	1	-	-	-	-	53
Altre ortive	437	145	95	18	15	3	1	2	716
In orti stabili o industriali	117	30	23	5	2	1	1	-	179
Pomodoro da mensa	24	3	4	-	1	-	-	-	32
Altre ortive	98	29	20	5	2	1	1	-	156
Protette	22	14	5	-	-	-	-	-	41
In serra	21	13	5	-	-	-	-	-	39
Pomodoro da mensa	9	8	4	-	-	-	-	-	21
Altre ortive	12	5	4	-	-	-	-	-	21
In tunnel, campane, ecc.	1	2	2	-	-	-	-	-	5
Flori e piante ornamentali	19	4	4	1	-	-	-	-	28
In piena aria	15	4	4	1	-	-	-	-	24
Protetti	5	-	1	-	-	-	-	-	6
In serra	5	-	1	-	-	-	-	-	6
In tunnel, campane, ecc.	-	-	-	-	-	-	-	-	-
Piantine	35	10	1	1	1	1	-	-	49
Orticole	23	8	-	1	1	-	-	-	33
Floricole ed ornamentali	8	1	1	-	-	-	-	-	10
Altre piantine	11	3	-	-	-	1	-	-	15
Foraggiere avvicendate	871	527	521	234	99	22	7	-	2.281
Prati avvicendati	544	407	419	209	82	15	7	-	1.683
Erba medica	483	371	388	199	80	13	6	-	1.540
Altri prati avvicendati	63	44	40	22	5	2	3	-	179
Erbai	373	158	152	83	54	17	1	-	838
Granoturco in erba	17	16	15	9	8	4	-	-	69
Granoturco a maturazione cerosa	37	27	20	11	5	2	1	-	103
Altri erbai monofiti di cereali	3	3	12	11	5	3	-	-	37
Altri erbai	322	115	110	58	43	12	1	-	661
Sementi	6	2	5	-	-	-	-	-	13
Terreni a riposo	838	346	223	35	14	5	1	2	1.464

Tavola 2.11 segue - Aziende con seminativi e relativa superficie investita per classe di superficie agricola utilizzata (SAU) e principali coltivazioni praticate (superficie in ettari) - COLLINA

COLTIVAZIONI	CLASSI DI SUPERFICIE AGRICOLA UTILIZZATA								Totale
	Meno di 1	1 -- 2	2 -- 5	5 -- 10	10 -- 20	20 -- 50	50 -- 100	100 ed oltre	
	AZIENDE								
SEMINATIVI	10.559	5.593	4.949	1.373	390	105	39	15	23.023
Cereali	5.255	3.869	3.813	1.092	311	81	32	8	14.461
Frumento tenero e spelta	2.085	1.612	1.655	441	129	27	8	3	5.960
Frumento duro	286	322	492	183	80	23	24	5	1.415
Segale	19	13	29	12	8	1	1	-	83
Orzo	1.502	1.766	2.166	679	204	38	12	4	6.371
Avena	444	550	745	295	101	20	4	-	2.159
Granoturco	2.625	2.003	2.032	641	188	44	18	4	7.555
Riso	-	-	-	-	-	-	-	-	-
Sorgo	4	8	5	2	1	1	1	-	22
Altri cereali	12	13	31	13	8	4	1	-	82
Legumi secchi	1.313	294	288	76	10	8	-	-	1.989
Patata	2.178	532	339	71	10	2	-	-	3.132
Barbabietola da zucchero	10	1	5	6	2	-	-	-	24
Piante sarchiate da foraggio	24	7	12	2	2	-	-	-	47
Piante industriali	61	60	221	172	58	18	15	4	609
Tabacco	19	39	150	124	27	2	2	-	363
Luppolo	-	-	-	-	-	-	-	-	-
Cotone	-	-	1	-	-	-	-	-	1
Lino	-	-	-	-	-	-	-	-	-
Canapa	-	-	1	1	-	-	-	-	2
Piante da semi oleosi	10	17	70	48	31	16	14	4	210
Colza e ravizzone	-	-	6	2	5	1	3	1	18
Girasole	10	17	63	47	26	13	12	3	191
Soia	-	-	2	-	-	1	-	-	3
Altre piante da semi oleosi	-	-	-	-	-	1	-	-	1
Piante aromatiche, medicinali e da condimento	31	4	-	1	-	-	-	-	36
Altre piante industriali	1	-	-	-	-	-	-	-	1
Ortive	2.295	597	499	163	45	11	3	-	3.613
In piena aria	2.258	590	495	163	44	11	3	-	3.564
In coltivazioni di pieno campo	2.134	567	468	154	42	11	3	-	3.379
Pomodoro da mensa	1.352	254	186	43	7	1	-	-	1.843
Pomodoro da industria	13	17	17	6	-	-	-	-	53
Altre ortive	1.142	412	372	138	39	10	3	-	2.116
In orti stabili o industriali	152	34	35	12	2	-	-	-	235
Pomodoro da mensa	24	9	11	6	1	-	-	-	51
Altre ortive	139	29	31	12	2	-	-	-	213
Protette	54	20	31	9	2	-	-	-	116
In serra	48	19	24	8	2	-	-	-	101
Pomodoro da mensa	23	8	16	5	1	-	-	-	53
Altre ortive	29	15	18	8	2	-	-	-	72
In tunnel, campane, ecc.	6	1	7	1	-	-	-	-	15
Fiori e piante ornamentali	109	37	22	3	-	1	-	-	172
In piena aria	100	30	15	2	-	1	-	-	148
Protetti	13	11	8	1	-	-	-	-	33
In serra	11	10	6	1	-	-	-	-	28
In tunnel, campane, ecc.	2	1	3	1	-	-	-	-	7
Piantine	25	13	10	7	2	-	-	-	57
Orticole	16	8	6	4	-	-	-	-	34
Floricole ed ornamentali	8	3	5	1	1	-	-	-	18
Altre piantine	2	5	4	3	1	-	-	-	15
Foraggere avvicendate	2.607	2.101	2.665	993	287	82	24	7	8.766
Prati avvicendati	1.801	1.351	1.694	640	172	51	19	3	5.731
Erba medica	1.579	1.175	1.451	533	142	45	14	3	4.942
Altri prati avvicendati	235	214	360	185	59	11	8	1	1.073
Erbai	852	889	1.284	557	191	55	15	6	3.849
Granoturco in erba	51	44	106	57	22	6	-	-	286
Granoturco a maturazione cerosa	26	17	39	33	21	7	5	-	148
Altri erbai monofiti di cereali	63	88	136	41	16	5	2	-	351
Altri erbai	716	747	1.029	468	157	46	10	6	3.179
Sementi	9	5	7	1	3	1	-	-	26
Terreni a riposo	2.391	1.144	694	168	45	19	15	7	4.483

Tavola 2.11 segue - Aziende con seminativi e relativa superficie investita per classe di superficie agricola utilizzata (SAU) e principali coltivazioni praticate (superficie in ettari) - TOTALE

	CLASSI DI SUPERFICIE AGRICOLA UTILIZZATA								
COLTIVAZIONI	Meno di 1	1 -- 2	2 -- 5	5 -- 10	10 -- 20	20 -- 50	50 -- 100	100 ed oltre	Totale
SUPERFICIE INVESTITA									
SEMINATIVI	4.108,01	5.853,03	10.908,82	7.388,38	4.512,76	2.626,01	2.518,15	1.277,26	39.192,42
Cereali	2.097,34	3.241,04	5.836,98	3.324,45	2.015,11	1.273,80	1.248,11	731,68	19.768,51
Frumento tenero e spelta	621,21	880,59	1.400,56	625,21	307,82	219,92	151,90	101,44	4.308,65
Frumento duro	93,29	181,28	434,48	315,07	287,29	209,45	456,20	304,81	2.281,87
Segale	4,02	9,50	18,76	7,92	7,21	5,76	15,00	-	68,17
Orzo	455,01	838,20	1.560,62	862,09	516,60	265,92	249,20	180,50	4.928,14
Avena	119,48	262,12	655,31	466,83	307,07	150,62	67,68	21,70	2.050,81
Granoturco	796,76	1.056,80	1.730,99	996,79	556,56	387,83	274,13	123,23	5.923,09
Riso	-	-	-	-	-	-	-	-	-
Sorgo	1,10	3,69	6,06	6,27	3,28	2,80	4,00	-	27,20
Altri cereali	6,47	8,86	30,20	44,27	29,28	31,50	30,00	-	180,58
Legumi secchi	67,70	54,54	134,87	61,06	30,89	36,35	13,03	-	398,44
Patata	147,63	82,99	72,10	18,99	12,47	6,80	0,50	-	341,48
Barbabietola da zucchero	1,98	0,58	4,18	16,04	3,44	-	-	-	26,22
Piante sarchiate da foraggio	2,47	3,99	13,38	2,81	11,44	8,20	0,30	-	42,59
Piante industriali	13,41	39,61	293,10	375,13	243,07	116,62	187,00	139,83	1.407,77
Tabacco	9,26	28,80	181,60	217,25	61,29	1,96	6,50	-	506,66
Luppolo	-	-	-	-	-	-	-	-	-
Cotone	-	-	1,40	-	-	-	-	-	1,40
Lino	-	-	-	-	-	-	-	-	-
Canapa	-	-	0,80	0,20	-	-	-	-	1,00
Piante da semi oleosi	3,52	10,72	109,28	157,15	181,78	114,66	180,50	139,83	897,44
Colza e ravizzone	-	-	10,97	4,00	44,01	5,00	25,39	59,85	149,22
Girasole	3,52	10,72	94,31	153,15	137,77	107,09	155,11	79,98	741,65
Soia	-	-	4,00	-	-	2,00	-	-	6,00
Altre piante da semi oleosi	-	-	-	-	-	0,57	-	-	0,57
Piante aromatiche, medicinali e da condimento	0,62	0,09	0,02	0,53	-	-	-	-	1,26
Altre piante industriali	0,01	-	-	-	-	-	-	-	0,01
Ortive	150,33	99,98	136,49	54,75	54,82	4,92	80,10	1,22	582,61
In piena aria	145,94	95,89	129,55	51,07	53,62	4,92	80,10	1,22	562,31
In coltivazioni di pieno campo	126,42	86,23	111,22	44,43	41,52	4,87	79,95	1,22	495,86
Pomodoro da mensa	44,63	22,72	24,92	7,53	3,42	0,55	-	-	103,77
Pomodoro da industria	2,12	1,41	2,94	1,22	-	-	-	-	7,69
Altre ortive	79,67	62,10	83,36	35,68	38,10	4,32	79,95	1,22	384,40
In orti stabili o industriali	19,52	9,66	18,33	6,64	12,10	0,05	0,15	-	66,45
Pomodoro da mensa	1,79	2,54	3,76	1,21	1,73	-	-	-	11,03
Altre ortive	17,73	7,12	14,57	5,43	10,37	0,05	0,15	-	55,42
Protette	4,39	4,09	6,94	3,68	1,20	-	-	-	20,30
In serra	3,78	3,94	5,36	3,18	1,20	-	-	-	17,46
Pomodoro da mensa	1,38	1,48	1,78	0,81	0,30	-	-	-	5,75
Altre ortive	2,40	2,46	3,58	2,37	0,90	-	-	-	11,71
In tunnel, campane, ecc.	0,61	0,15	1,58	0,50	-	-	-	-	2,84
Fiori e piante ornamentali	7,55	7,39	5,78	2,05	-	0,10	-	-	22,87
In piena aria	5,60	5,37	1,52	1,25	-	0,10	-	-	13,84
Protetti	1,95	2,02	4,26	0,80	-	-	-	-	9,03
In serra	1,83	1,99	2,19	0,40	-	-	-	-	6,41
In tunnel, campane, ecc.	0,12	0,03	2,07	0,40	-	-	-	-	2,62
Piantine	4,01	4,21	10,55	2,58	3,69	0,15	-	-	25,19
Orticole	2,37	1,83	3,82	2,17	1,57	-	-	-	11,76
Floricole ed ornamentali	0,67	0,74	3,57	0,15	2,00	-	-	-	7,13
Altre piantine	0,97	1,64	3,16	0,26	0,12	0,15	-	-	6,30
Foraggiere avvicendate	773,60	1.361,01	3.350,88	3.076,76	1.979,69	1.083,57	835,10	212,73	12.673,34
Prati avvicendati	454,83	760,57	1.723,05	1.532,75	804,14	356,15	406,37	117,20	6.155,06
Erba medica	380,34	616,56	1.323,30	1.126,33	557,27	237,96	271,28	116,20	4.629,24
Altri prati avvicendati	74,49	144,01	399,75	406,42	246,87	118,19	135,09	1,00	1.525,82
Erbai	318,77	600,44	1.627,83	1.544,01	1.175,55	727,42	428,73	95,53	6.518,28
Granoturco in erba	16,55	20,63	97,45	111,52	63,43	79,76	-	-	389,34
Granoturco a maturazione cerosa	12,23	17,99	39,35	55,43	83,63	46,33	43,28	-	298,24
Altri erbai monofiti di cereali	16,98	55,42	166,27	97,95	123,15	55,29	27,80	-	542,86
Altri erbai	273,01	506,40	1.324,76	1.279,11	905,34	546,04	357,65	95,53	5.287,84
Sementi	3,85	5,52	15,39	0,36	3,55	10,00	-	-	38,67
Terreni a riposo	838,14	952,17	1.035,12	453,40	154,59	85,50	154,01	191,80	3.864,73

Tavola 2.11 segue - Aziende con seminativi e relativa superficie investita per classe di superficie agricola utilizzata (SAU) e principali coltivazioni praticate (superficie in ettari) - MONTAGNA

COLTIVAZIONI	CLASSI DI SUPERFICIE AGRICOLA UTILIZZATA								Totale
	Meno di 1	1 -- 2	2 -- 5	5 -- 10	10 -- 20	20 -- 50	50 -- 100	100 ed oltre	
	SUPERFICIE INVESTITA								
SEMINATIVI	960,32	1.139,74	1.696,28	1.171,51	837,80	450,82	402,94	173,28	6.832,69
Cereali	469,67	599,77	805,41	488,31	323,87	228,27	209,45	122,93	3.247,68
Frumento tenero e spelta	139,66	210,85	226,34	92,66	58,12	85,62	80,40	20,50	914,15
Frumento duro	22,73	43,55	72,28	17,85	3,09	13,50	27,31	-	200,31
Segale	0,40	4,10	1,95	0,50	-	3,78	-	-	10,73
Orzo	85,85	144,38	207,51	141,65	93,15	37,60	38,69	48,50	797,33
Avena	13,45	31,82	67,13	79,84	61,77	60,31	26,26	21,70	362,28
Granoturco	204,03	161,76	222,14	155,23	104,49	24,81	36,79	32,23	941,48
Riso	-	-	-	-	-	-	-	-	-
Sorgo	-	-	1,90	0,50	-	-	-	-	2,40
Altri cereali	3,55	3,31	6,16	0,08	3,25	2,65	-	-	19,00
Legumi secchi	20,10	13,75	12,91	5,84	21,26	2,55	13,03	-	89,44
Patata	75,81	48,87	40,27	7,95	10,70	1,55	0,50	-	185,65
Barbabietola da zucchero	0,52	0,18	-	-	0,50	-	-	-	1,20
Piante sarchiate da foraggio	0,16	0,40	1,28	0,61	1,34	8,20	0,30	-	12,29
Piante industriali	0,13	0,05	0,02	-	9,92	11,00	-	-	21,12
Tabacco	0,06	-	-	-	-	-	-	-	0,06
Luppolo	-	-	-	-	-	-	-	-	-
Cotone	-	-	-	-	-	-	-	-	-
Lino	-	-	-	-	-	-	-	-	-
Canapa	-	-	-	-	-	-	-	-	-
Piante da semi oleosi	-	-	-	-	9,92	11,00	-	-	20,92
Colza e ravizzone	-	-	-	-	9,92	-	-	-	9,92
Girasole	-	-	-	-	-	11,00	-	-	11,00
Soia	-	-	-	-	-	-	-	-	-
Altre piante da semi oleosi	-	-	-	-	-	-	-	-	-
Piante aromatiche, medicinali e da condimento	0,07	0,05	0,02	-	-	-	-	-	0,14
Altre piante industriali	-	-	-	-	-	-	-	-	-
Ortive	41,94	23,76	26,77	9,97	11,48	3,83	79,97	1,22	198,94
In piena aria	41,00	23,02	25,84	9,97	11,48	3,83	79,97	1,22	196,33
In coltivazioni di pieno campo	34,37	19,69	22,63	9,57	5,08	3,78	79,82	1,22	176,16
Pomodoro da mensa	8,63	5,76	4,11	1,36	0,69	0,45	-	-	21,00
Pomodoro da industria	1,10	0,40	0,52	0,02	-	-	-	-	2,04
Altre ortive	24,64	13,53	18,00	8,19	4,39	3,33	79,82	1,22	153,12
In orti stabili o industriali	6,63	3,33	3,21	0,40	6,40	0,05	0,15	-	20,17
Pomodoro da mensa	0,65	0,14	0,44	-	0,03	-	-	-	1,26
Altre ortive	5,98	3,19	2,77	0,40	6,37	0,05	0,15	-	18,91
Protette	0,94	0,74	0,93	-	-	-	-	-	2,61
In serra	0,87	0,61	0,53	-	-	-	-	-	2,01
Pomodoro da mensa	0,27	0,27	0,23	-	-	-	-	-	0,77
Altre ortive	0,60	0,34	0,30	-	-	-	-	-	1,24
In tunnel, campane, ecc.	0,07	0,13	0,40	-	-	-	-	-	0,60
Fiori e piante ornamentali	2,20	2,09	0,57	1,00	-	-	-	-	5,86
In piena aria	1,80	2,09	0,37	1,00	-	-	-	-	5,26
Protetti	0,40	-	0,20	-	-	-	-	-	0,60
In serra	0,40	-	0,20	-	-	-	-	-	0,60
In tunnel, campane, ecc.	-	-	-	-	-	-	-	-	-
Piantine	2,41	1,36	2,24	0,10	1,57	0,15	-	-	7,83
Orticole	1,41	1,09	-	0,10	1,57	-	-	-	4,17
Floricole ed ornamentali	0,27	0,01	2,24	-	-	-	-	-	2,52
Altre piantine	0,73	0,26	-	-	-	0,15	-	-	1,14
Foraggiere avvicendate	157,69	244,87	529,99	590,28	428,44	167,44	94,73	-	2.213,44
Prati avvicendati	94,26	181,01	393,20	465,99	272,53	59,51	84,64	-	1.551,14
Erba medica	78,06	158,05	357,05	429,71	263,91	46,31	58,35	-	1.391,44
Altri prati avvicendati	16,20	22,96	36,15	36,28	8,62	13,20	26,29	-	159,70
Erbai	63,43	63,86	136,79	124,29	155,91	107,93	10,09	-	662,30
Granoturco in erba	3,07	6,19	10,16	8,26	10,82	35,00	-	-	73,50
Granoturco a maturazione cerosa	7,50	9,39	13,23	15,65	11,02	13,40	3,74	-	73,93
Altri erbai monofiti di cereali	0,47	2,30	7,44	16,80	19,75	15,29	-	-	62,05
Altri erbai	52,39	45,98	105,96	83,58	114,32	44,24	6,35	-	452,82
Sementi	0,73	0,82	4,86	-	-	-	-	-	6,41
Terreni a riposo	188,96	203,82	271,96	67,45	28,72	27,83	4,96	49,13	842,83

Tavola 2.11 segue - Aziende con seminativi e relativa superficie investita per classe di superficie agricola utilizzata (SAU) e principali coltivazioni praticate (superficie in ettari) - COLLINA

COLTIVAZIONI	CLASSI DI SUPERFICIE AGRICOLA UTILIZZATA								Totale
	Meno di 1	1 -- 2	2 -- 5	5 -- 10	10 -- 20	20 -- 50	50 -- 100	100 ed oltre	
	SUPERFICIE INVESTITA								
SEMINATIVI	3.147,69	4.713,29	9.212,54	6.216,87	3.674,96	2.175,19	2.115,21	1.103,98	32.359,73
Cereali	1.627,67	2.641,27	5.031,57	2.836,14	1.691,24	1.045,53	1.038,66	608,75	16.520,83
Frumento tenero e spelta	481,55	669,74	1.174,22	532,55	249,70	134,30	71,50	80,94	3.394,50
Frumento duro	70,56	137,73	362,20	297,22	284,20	195,95	428,89	304,81	2.081,56
Segale	3,62	5,40	16,81	7,42	7,21	1,98	15,00	-	57,44
Orzo	369,16	693,82	1.353,11	720,44	423,45	228,32	210,51	132,00	4.130,81
Avena	106,03	230,30	588,18	386,99	245,30	90,31	41,42	-	1.688,53
Granoturco	592,73	895,04	1.508,85	841,56	452,07	363,02	237,34	91,00	4.981,61
Riso	-	-	-	-	-	-	-	-	-
Sorgo	1,10	3,69	4,16	5,77	3,28	2,80	4,00	-	24,80
Altri cereali	2,92	5,55	24,04	44,19	26,03	28,85	30,00	-	161,58
Legumi secchi	47,60	40,79	121,96	55,22	9,63	33,80	-	-	309,00
Patata	71,82	34,12	31,83	11,04	1,77	5,25	-	-	155,83
Barbabietola da zucchero	1,46	0,40	4,18	16,04	2,94	-	-	-	25,02
Piante sarchiate da foraggio	2,31	3,59	12,10	2,20	10,10	-	-	-	30,30
Piante industriali	13,28	39,56	293,08	375,13	233,15	105,62	187,00	139,83	1.386,65
Tabacco	9,20	28,80	181,60	217,25	61,29	1,96	6,50	-	506,60
Luppolo	-	-	-	-	-	-	-	-	-
Cotone	-	-	1,40	-	-	-	-	-	1,40
Lino	-	-	-	-	-	-	-	-	-
Canapa	-	-	0,80	0,20	-	-	-	-	1,00
Piante da semi oleosi	3,52	10,72	109,28	157,15	171,86	103,66	180,50	139,83	876,52
Colza e ravizzone	-	-	10,97	4,00	34,09	5,00	25,39	59,85	139,30
Girasole	3,52	10,72	94,31	153,15	137,77	96,09	155,11	79,98	730,65
Soia	-	-	4,00	-	-	2,00	-	-	6,00
Altre piante da semi oleosi	-	-	-	-	-	0,57	-	-	0,57
Piante aromatiche, medicinali e da condimento	0,55	0,04	-	0,53	-	-	-	-	1,12
Altre piante industriali	0,01	-	-	-	-	-	-	-	0,01
Ortive	108,39	76,22	109,72	44,78	43,34	1,09	0,13	-	383,67
In piena aria	104,94	72,87	103,71	41,10	42,14	1,09	0,13	-	365,98
In coltivazioni di pieno campo	92,05	66,54	88,59	34,86	36,44	1,09	0,13	-	319,70
Pomodoro da mensa	36,00	16,96	20,81	6,17	2,73	0,10	-	-	82,77
Pomodoro da industria	1,02	1,01	2,42	1,20	-	-	-	-	5,65
Altre ortive	55,03	48,57	65,36	27,49	33,71	0,99	0,13	-	231,28
In orti stabili o industriali	12,89	6,33	15,12	6,24	5,70	-	-	-	46,28
Pomodoro da mensa	1,14	2,40	3,32	1,21	1,70	-	-	-	9,77
Altre ortive	11,75	3,93	11,80	5,03	4,00	-	-	-	36,51
Protette	3,45	3,35	6,01	3,68	1,20	-	-	-	17,69
In serra	2,91	3,33	4,83	3,18	1,20	-	-	-	15,45
Pomodoro da mensa	1,11	1,21	1,55	0,81	0,30	-	-	-	4,98
Altre ortive	1,80	2,12	3,28	2,37	0,90	-	-	-	10,47
In tunnel, campane, ecc.	0,54	0,02	1,18	0,50	-	-	-	-	2,24
Fiori e piante ornamentali	5,35	5,30	5,21	1,05	-	0,10	-	-	17,01
In piena aria	3,80	3,28	1,15	0,25	-	0,10	-	-	8,58
Protetti	1,55	2,02	4,06	0,80	-	-	-	-	8,43
In serra	1,43	1,99	1,99	0,40	-	-	-	-	5,81
In tunnel, campane, ecc.	0,12	0,03	2,07	0,40	-	-	-	-	2,62
Piantine	1,60	2,85	8,31	2,48	2,12	-	-	-	17,36
Orticole	0,96	0,74	3,82	2,07	-	-	-	-	7,59
Floricole ed ornamentali	0,40	0,73	1,33	0,15	2,00	-	-	-	4,61
Altre piantine	0,24	1,38	3,16	0,26	0,12	-	-	-	5,16
Foraggiere avvicendate	615,91	1.116,14	2.820,89	2.486,48	1.551,25	916,13	740,37	212,73	10.459,90
Prati avvicendati	360,57	579,56	1.329,85	1.066,76	531,61	296,64	321,73	117,20	4.603,92
Erba medica	302,28	458,51	966,25	696,62	293,36	191,65	212,93	116,20	3.237,80
Altri prati avvicendati	58,29	121,05	363,60	370,14	238,25	104,99	108,80	1,00	1.366,12
Erbai	255,34	536,58	1.491,04	1.419,72	1.019,64	619,49	418,64	95,53	5.855,98
Granoturco in erba	13,48	14,44	87,29	103,26	52,61	44,76	-	-	315,84
Granoturco a maturazione cerosa	4,73	8,60	26,12	39,78	72,61	32,93	39,54	-	224,31
Altri erbai monofiti di cereali	16,51	53,12	158,83	81,15	103,40	40,00	27,80	-	480,81
Altri erbai	220,62	460,42	1.218,80	1.195,53	791,02	501,80	351,30	95,53	4.835,02
Sementi	3,12	4,70	10,53	0,36	3,55	10,00	-	-	32,26
Terreni a riposo	649,18	748,35	763,16	385,95	125,87	57,67	149,05	142,67	3.021,90

Tavola 2.12 - Aziende con coltivazioni legnose agrarie e relativa superficie investita per le principali coltivazioni praticate e per classe di superficie agricola utilizzata (SAU) (superficie in ettari)

	CLASSI DI SUPERFICIE AGRICOLA UTILIZZATA								
COLTIVAZIONI	Meno di 1	1 -- 2	2 -- 5	5 -- 10	10 -- 20	20 -- 50	50 -- 100	100 ed oltre	Totale
AZIENDE									
COLTIVAZIONI LEGNOSE AGRARIE	26.975	10.126	6.867	1.536	433	110	38	22	46.107
Vite	13.113	6.378	4.907	1.162	290	66	22	9	25.947
Olivo per la produzione di olive	20.251	8.205		1.101	306	85	28	19	35.256
Da tavola	424	164	124	30	2	3	1	-	748
Per olio	19.919	8.097	5.178	1.080	305	83	27	19	34.708
Agrumi	241	98	73	7	1	2	-	-	422
Arancio	185	84	59	6	1	1	-	-	336
Mandarino	50	25	23	2	-	1	-	-	101
Clementina e suoi ibridi	4	-	1	-	-	-	-	-	5
Limone	143	61	54	4	-	1	-	-	263
Altri agrumi	14	1	5	-	-	-	-	-	20
Fruttiferi	1.726	579	382	90	29	14	5	5	2.830
Frutta fresca di origine temperata	1.370	420	276	58	13	6	4	1	2.148
Melo	882	270	186	39	8	5	4	1	1.395
Pero	606	205	156	34	6	5	4	-	1.016
Pesco	333	146	115	22	5	4	3	-	628
Nettarina (pesca noce)	29	19	23	1	1	-	-	-	73
Albicocco	163	62	61	10	3	-	1	-	300
Altra frutta	716	224	153	35	6	1	2	-	1.137
Frutta fresca di origine sub-tropicale	46	8	16	2	4	2	-	1	79
Actinidia (kiwi)	17	4	10	2	2	1	-	1	37
Altra frutta	30	4	9	-	2	1	-	-	46
Frutta a guscio	525	228	164	43	14	10	3	4	991
Mandorlo	31	12	15	1	-	1	1	-	61
Nocciolo	156	74	63	15	5	3	3	2	321
Castagno	149	62	28	6	3	6	1	2	257
Altra frutta	229	100	82	25	7	4	1	-	448
Vivai	25	19	16	4	1	1	-	-	66
Fruttiferi	6	6	2	1	1	1	-	-	17
Piante ornamentali	13	15	6	3	1	1	-	-	39
Altri	12	5	10	2	-	-	-	-	29
SUPERFICIE INVESTITA									
COLTIVAZIONI LEGNOSE AGRARIE	7.395,13	6.051,12	5.968,46	2.007,91	912,45	507,06	370,59	566,61	23.779,33
Vite	1.733,99	1.292,07	1.271,45	415,02	187,79	139,52	98,85	55,81	5.194,50
Olivo per la produzione di olive	5.465,54	4.599,47	4.499,49	1.504,84	649,46	276,81	270,03	143,88	17.409,52
Da tavola	68,05	51,35	57,90	11,47	0,71	5,60	95,00	-	290,08
Per olio	5.397,49	4.548,12	4.441,59	1.493,37	648,75	271,21	175,03	143,88	17.119,44
Agrumi	16,47	14,27	23,42	1,13	0,24	0,63	-	-	56,16
Arancio	6,05	6,02	8,30	0,60	0,24	0,20	-	-	21,41
Mandarino	6,46	6,91	11,88	0,31	-	0,38	-	-	25,94
Clementina e suoi ibridi	0,68	-	0,01	-	-	-	-	-	0,69
Limone	2,80	1,33	2,00	0,22	-	0,05	-	-	6,40
Altri agrumi	0,48	0,01	1,23	-	-	-	-	-	1,72
Fruttiferi	171,46	131,39	160,09	80,41	57,13	81,46	1,21	365,28	1.048,43
Frutta fresca di origine temperata	94,02	59,53	84,67	38,77	5,34	20,12	0,69	0,20	303,34
Melo	28,41	14,23	20,53	4,30	1,09	0,43	0,21	0,20	69,40
Pero	17,16	8,96	11,84	11,21	0,31	0,49	0,21	-	50,18
Pesco	9,96	11,82	20,85	10,61	0,29	19,18	0,17	-	72,88
Nettarina (pesca noce)	3,04	3,99	6,01	0,30	1,35	-	-	-	14,69
Albicocco	3,59	1,96	5,94	1,41	0,21	-	0,04	-	13,15
Altra frutta	31,86	18,57	19,50	10,94	2,09	0,02	0,06	-	83,04
Frutta fresca di origine sub-tropicale	1,31	1,06	1,44	0,25	9,50	10,33	-	0,20	24,09
Actinidia (kiwi)	0,28	0,46	0,54	0,25	2,50	10,00	-	0,20	14,23
Altra frutta	1,03	0,60	0,90	-	7,00	0,33	-	-	9,86
Frutta a guscio	76,13	70,80	73,98	41,39	42,29	51,01	0,52	364,88	721,00
Mandorlo	0,95	0,92	1,04	0,02	-	0,20	0,05	-	3,18
Nocciolo	16,16	15,19	30,82	12,60	3,31	0,90	0,30	3,07	82,35
Castagno	25,96	21,46	7,66	3,09	0,96	11,91	0,07	361,81	432,92
Altra frutta	33,06	33,23	34,46	25,68	38,02	38,00	0,10	-	202,55
Vivai	4,32	9,63	7,10	1,11	16,20	6,10	-	-	44,46
Fruttiferi	0,63	1,26	0,13	0,20	1,10	2,00	-	-	5,32
Piante ornamentali	1,66	7,84	2,71	0,71	15,10	4,10	-	-	32,12
Altri	2,03	0,53	4,26	0,20	-	-	-	-	7,02

Tavola 2.13 - Aziende con vite e relativa superficie investita per natura della produzione, classe di superficie agricola utilizzata (SAU), forma di conduzione e zona altimetrica (superficie in ettari) - TOTALE

CLASSI DI SAU FORME DI CONDUZIONE	Totale	UVA DA VINO			Uva da tavola	Viti non innestate	Viti madri da portinnesto	Barbatelle
		Totale uva da vino	Per vini DOC e DOCG	Per altri vini				
AZIENDE								
CLASSI DI SAU								
Meno di 1 ettaro	13.113	13.045	83	12.970	159	1	2	5
1 -- 2	6.378	6.366	58	6.319	36	2	-	2
2 -- 3	2.777	2.772	20	2.760	23	1	-	2
3 -- 5	2.130	2.127	20	2.116	15	-	-	1
5 -- 10	1.162	1.162	12	1.155	9	-	1	-
10 -- 20	290	290	4	289	5	-	-	-
20 -- 30	40	40	1	40	-	-	-	-
30 -- 50	26	26	-	26	1	-	-	-
50 -- 100	22	22	1	21	-	-	-	-
100 ed oltre	9	9	2	8	-	-	-	-
TOTALE	25.947	25.859	201	25.704	248	4	3	10
FORME DI CONDUZIONE								
Conduzione diretta del coltivatore	25.860	25.772	197	25.620	246	4	3	10
Con solo manodopera familiare	24.655	24.573	180	24.431	222	4	2	10
Con manodopera familiare prevalente	1.052	1.046	12	1.038	23	-	1	-
Con manodopera extrafamiliare prevalente	153	153	5	151	1	-	-	-
Conduzione con salariati	82	82	4	79	2	-	-	-
Conduzione a colonia parziaria appoderata	5	5	-	5	-	-	-	-
Altra forma di conduzione	-	-	-	-	-	-	-	-
TOTALE	25.947	25.859	201	25.704	248	4	3	10
SUPERFICIE INVESTITA								
CLASSI DI SAU								
Meno di 1 ettaro	1.734,92	1.725,29	11,44	1.713,85	8,47	0,23	0,20	0,73
1 -- 2	1.292,36	1.286,75	15,38	1.271,37	5,21	0,11	-	0,29
2 -- 3	666,85	663,88	9,08	654,80	2,32	0,15	-	0,50
3 -- 5	605,20	602,70	11,53	591,17	2,40	-	-	0,10
5 -- 10	415,12	414,63	7,67	406,96	0,39	-	0,10	-
10 -- 20	187,79	187,67	11,02	176,65	0,12	-	-	-
20 -- 30	112,18	112,18	9,10	103,08	-	-	-	-
30 -- 50	27,34	27,32	-	27,32	0,02	-	-	-
50 -- 100	98,85	98,85	6,67	92,18	-	-	-	-
100 ed oltre	55,81	55,81	16,93	38,88	-	-	-	-
TOTALE	5.196,42	5.175,08	98,82	5.076,26	18,93	0,49	0,30	1,62
FORME DI CONDUZIONE								
Conduzione diretta del coltivatore	5.110,57	5.089,31	76,55	5.012,76	18,85	0,49	0,30	1,62
Con solo manodopera familiare	4.734,23	4.714,40	46,97	4.667,43	17,52	0,49	0,20	1,62
Con manodopera familiare prevalente	286,50	285,11	15,51	269,60	1,29	-	0,10	-
Con manodopera extrafamiliare prevalente	89,84	89,80	14,07	75,73	0,04	-	-	-
Conduzione con salariati	84,69	84,61	22,27	62,34	0,08	-	-	-
Conduzione a colonia parziaria appoderata	1,16	1,16	-	1,16	-	-	-	-
Altra forma di conduzione	-	-	-	-	-	-	-	-
TOTALE	5.196,42	5.175,08	98,82	5.076,26	18,93	0,49	0,30	1,62

Tavola 2.13 segue - Aziende con vite e relativa superficie investita per natura della produzione, classe di superficie agricola utilizzata (SAU), forma di conduzione e zona altimetrica (superficie in ettari) - MONTAGNA

CLASSI DI SAU FORME DI CONDUZIONE	Totale	UVA DA VINO			Uva da tavola	Viti non innestate	Viti madri da portinnesto	Barbatelle
		Totale uva da vino	Per vini DOC e DOCG	Per altri vini				
AZIENDE								
CLASSI DI SAU								
Meno di 1 ettaro	3.378	3.370	23	3.351	16	1	2	3
1 -- 2	1.424	1.422	18	1.410	5	1	-	2
2 -- 3	466	465	10	460	6	-	-	-
3 -- 5	332	331	11	328	4	-	-	-
5 -- 10	195	195	5	193	1	-	1	-
10 -- 20	71	71	2	71	-	-	-	-
20 -- 30	9	9	1	9	-	-	-	-
30 -- 50	5	5	-	5	-	-	-	-
50 -- 100	4	4	-	4	-	-	-	-
100 ed oltre	2	2	-	2	-	-	-	-
TOTALE	5.886	5.874	70	5.833	32	2	3	5
FORME DI CONDUZIONE								
Conduzione diretta del coltivatore	5.874	5.862	69	5.821	32	2	3	5
Con solo manodopera familiare	5.323	5.311	58	5.276	28	2	2	5
Con manodopera familiare prevalente	504	504	8	499	4	-	1	-
Con manodopera extrafamiliare prevalente	47	47	3	46	-	-	-	-
Conduzione con salariati	11	11	1	11	-	-	-	-
Conduzione a colonia parziaria appoderata	1	1	-	1	-	-	-	-
Altra forma di conduzione	-	-	-	-	-	-	-	-
TOTALE	5.886	5.874	70	5.833	32	2	3	5
SUPERFICIE INVESTITA								
CLASSI DI SAU								
Meno di 1 ettaro	470,39	469,26	4,97	464,29	0,63	0,23	0,20	0,07
1 -- 2	335,13	333,83	6,51	327,32	0,99	0,02	-	0,29
2 -- 3	132,07	131,27	5,95	125,32	0,80	-	-	-
3 -- 5	117,51	117,21	8,60	108,61	0,30	-	-	-
5 -- 10	90,03	89,90	5,07	84,83	0,03	-	0,10	-
10 -- 20	39,57	39,57	5,82	33,75	-	-	-	-
20 -- 30	14,80	14,80	9,10	5,70	-	-	-	-
30 -- 50	7,23	7,23	-	7,23	-	-	-	-
50 -- 100	0,78	0,78	-	0,78	-	-	-	-
100 ed oltre	8,00	8,00	-	8,00	-	-	-	-
TOTALE	1.215,51	1.211,85	46,02	1.165,83	2,75	0,25	0,30	0,36
FORME DI CONDUZIONE								
Conduzione diretta del coltivatore	1.200,72	1.197,06	45,52	1.151,54	2,75	0,25	0,30	0,36
Con solo manodopera familiare	1.023,38	1.020,00	24,67	995,33	2,57	0,25	0,20	0,36
Con manodopera familiare prevalente	142,97	142,69	10,15	132,54	0,18	-	0,10	-
Con manodopera extrafamiliare prevalente	34,37	34,37	10,70	23,67	-	-	-	-
Conduzione con salariati	14,73	14,73	0,50	14,23	-	-	-	-
Conduzione a colonia parziaria appoderata	0,06	0,06	-	0,06	-	-	-	-
Altra forma di conduzione	-	-	-	-	-	-	-	-
TOTALE	1.215,51	1.211,85	46,02	1.165,83	2,75	0,25	0,30	0,36

Tavola 2.13 segue - Aziende con vite e relativa superficie investita per natura della produzione, classe di superficie agricola utilizzata (SAU), forma di conduzione e zona altimetrica (superficie in ettari) - COLLINA

CLASSI DI SAU FORME DI CONDUZIONE	Totale	UVA DA VINO			Uva da tavola	Viti non innestate	Viti madri da portinnesto	Barbatelle
		Totale uva da vino	Per vini DOC e DOCG	Per altri vini				
AZIENDE								
CLASSI DI SAU								
Meno di 1 ettaro	9.735	9.675	60	9.619	143	-	-	2
1 -- 2	4.954	4.944	40	4.909	31	1	-	-
2 -- 3	2.311	2.307	10	2.300	17	1	-	2
3 -- 5	1.798	1.796	9	1.788	11	-	-	1
5 -- 10	967	967	7	962	8	-	-	-
10 -- 20	219	219	2	218	5	-	-	-
20 -- 30	31	31	-	31	-	-	-	-
30 -- 50	21	21	-	21	1	-	-	-
50 -- 100	18	18	1	17	-	-	-	-
100 ed oltre	7	7	2	6	-	-	-	-
TOTALE	20.061	19.985	131	19.871	216	2	-	5
FORME DI CONDUZIONE								
Conduzione diretta del coltivatore	19.986	19.910	128	19.799	214	2	-	5
Con solo manodopera familiare	19.332	19.262	122	19.155	194	2	-	5
Con manodopera familiare prevalente	548	542	4	539	19	-	-	-
Con manodopera extrafamiliare prevalente	106	106	2	105	1	-	-	-
Conduzione con salariati	71	71	3	68	2	-	-	-
Conduzione a colonia parziaria appoderata	4	4	-	4	-	-	-	-
Altra forma di conduzione	-	-	-	-	-	-	-	-
TOTALE	20.061	19.985	131	19.871	216	2	-	5
SUPERFICIE INVESTITA								
CLASSI DI SAU								
Meno di 1 ettaro	1.264,53	1.256,03	6,47	1.249,56	7,84	-	-	0,66
1 -- 2	957,23	952,92	8,87	944,05	4,22	0,09	-	-
2 -- 3	534,78	532,61	3,13	529,48	1,52	0,15	-	0,50
3 -- 5	487,69	485,49	2,93	482,56	2,10	-	-	0,10
5 -- 10	325,09	324,73	2,60	322,13	0,36	-	-	-
10 -- 20	148,22	148,10	5,20	142,90	0,12	-	-	-
20 -- 30	97,38	97,38	-	97,38	-	-	-	-
30 -- 50	20,11	20,09	-	20,09	0,02	-	-	-
50 -- 100	98,07	98,07	6,67	91,40	-	-	-	-
100 ed oltre	47,81	47,81	16,93	30,88	-	-	-	-
TOTALE	3.980,91	3.963,23	52,80	3.910,43	16,18	0,24	-	1,26
FORME DI CONDUZIONE								
Conduzione diretta del coltivatore	3.909,85	3.892,25	31,03	3.861,22	16,10	0,24	-	1,26
Con solo manodopera familiare	3.710,85	3.694,40	22,30	3.672,10	14,95	0,24	-	1,26
Con manodopera familiare prevalente	143,53	142,42	5,36	137,06	1,11	-	-	-
Con manodopera extrafamiliare prevalente	55,47	55,43	3,37	52,06	0,04	-	-	-
Conduzione con salariati	69,96	69,88	21,77	48,11	0,08	-	-	-
Conduzione a colonia parziaria appoderata	1,10	1,10	-	1,10	-	-	-	-
Altra forma di conduzione	-	-	-	-	-	-	-	-
TOTALE	3.980,91	3.963,23	52,80	3.910,43	16,18	0,24	-	1,26

Tavola 2.14 - Aziende con vite e relativa superficie investita per natura della produzione e classe di superficie investita a vite
(superficie in ettari)

CLASSI DI SUPERFICIE A VITE	Totale	UVA DA VINO			Uva da tavola	Viti non innestate	Viti madri da portinnesto	Barbatelle
		Totale uva da vino	Per vini DOC e DOCG	Per altri vini				
AZIENDE								
Meno di 0,20	16.257	16.179	102	16.133	225	3	3	6
0,20 -- 0,30	5.017	5.010	32	4.978	13	1	-	2
0,30 -- 0,50	3.083	3.080	28	3.055	9	-	-	1
0,50 -- 1	1.278	1.278	20	1.247	-	-	-	1
1 -- 2	248	248	13	234	1	-	-	-
2 -- 3	28	28	-	26	-	-	-	-
3 -- 5	9	9	1	9	-	-	-	-
5 -- 10	14	14	4	12	-	-	-	-
10 ed oltre	13	13	1	10	-	-	-	-
TOTALE	25.947	25.859	201	25.704	248	4	3	10
SUPERFICIE INVESTITA								
Meno di 0,20	1.530,53	1.530,07	9,31	1.520,76	11,48	0,26	0,30	0,25
0,20 -- 0,30	1.096,80	1.095,28	7,23	1.088,05	2,72	0,23	-	0,47
0,30 -- 0,50	1.068,09	1.068,41	10,35	1.058,06	3,16	-	-	0,30
0,50 -- 1	763,63	757,37	12,77	744,60	-	-	-	0,60
1 -- 2	290,54	290,16	15,82	274,34	1,57	-	-	-
2 -- 3	64,24	58,83	-	58,83	-	-	-	-
3 -- 5	30,88	34,65	3,33	31,32	-	-	-	-
5 -- 10	90,71	105,58	26,41	79,17	-	-	-	-
10 ed oltre	261,00	234,73	13,60	221,13	-	-	-	-
TOTALE	5.196,42	5.175,08	98,82	5.076,26	18,93	0,49	0,30	1,62

Tavola 2.15 - Aziende con vite e relativa superficie investita per classe di superficie investita a vite, classe di superficie agricola utilizzata (SAU) e forma di conduzione (superficie in ettari)

CLASSI DI SAU FORME DI CONDUZIONE	CLASSI DI SUPERFICIE INVESTITA A VITE									Totale
	Meno di 0,20	0,20 -- 0,30	0,30 -- 0,50	0,50 -- 1	1 -- 2	2 -- 3	3 -- 5	5 -- 10	10 ed oltre	
AZIENDE										
CLASSI DI SAU										
Meno di 1 ettaro	10.033	2.034	886	160	-	-	-	-	-	13.113
1 -- 2	3.491	1.471	999	375	42	-	-	-	-	6.378
2 -- 3	1.340	657	484	242	50	4	-	-	-	2.777
3 -- 5	864	512	419	258	68	6	3	-	-	2.130
5 -- 10	432	262	224	168	56	12	4	4	-	1.162
10 -- 20	82	63	54	56	25	3	-	3	4	290
20 -- 30	5	9	9	6	3	2	-	1	5	40
30 -- 50	3	6	6	6	1	1	1	2	-	26
50 -- 100	6	3	1	6	1	-	1	3	1	22
100 ed oltre	1	-	1	1	2	-	-	1	3	9
TOTALE	16.257	5.017	3.083	1.278	248	28	9	14	13	25.947
FORME DI CONDUZIONE										
Conduzione diretta del coltivatore	16.225	5.000	3.069	1.271	239	26	8	11	11	25.860
Con solo manodopera familiare	15.588	4.763	2.875	1.188	204	18	5	6	8	24.655
Con manodopera familiare prevalente	575	208	163	67	26	6	3	3	1	1.052
Con manodopera extrafamiliare prevalente	62	29	31	16	9	2	-	2	2	153
Conduzione con salariati	31	14	14	6	9	2	1	3	2	82
Conduzione a colonia parziaria appoderata	1	3	-	1	-	-	-	-	-	5
TOTALE	16.257	5.017	3.083	1.278	248	28	9	14	13	25.947
SUPERFICIE INVESTITA										
CLASSI DI SAU										
Meno di 1 ettaro	892,22	444,57	304,42	93,71	-	-	-	-	-	1.734,92
1 -- 2	350,62	322,23	347,37	223,44	48,70	-	-	-	-	1.292,36
2 -- 3	139,96	143,60	167,88	145,44	60,86	9,11	-	-	-	666,85
3 -- 5	89,18	111,43	144,99	156,56	78,81	13,85	10,38	-	-	605,20
5 -- 10	47,78	57,54	78,50	100,69	65,15	27,38	13,18	24,90	-	415,12
10 -- 20	9,15	13,62	18,84	33,54	29,45	6,86	-	21,63	54,70	187,79
20 -- 30	0,55	1,91	3,12	3,38	3,07	4,26	-	5,00	90,89	112,18
30 -- 50	0,36	1,25	2,37	3,30	1,00	2,78	3,27	13,01	-	27,34
50 -- 100	0,61	0,65	0,30	3,07	1,00	-	4,05	19,17	70,00	98,85
100 ed oltre	0,10	-	0,30	0,50	2,50	-	-	7,00	45,41	55,81
TOTALE	1.530,53	1.096,80	1.068,09	763,63	290,54	64,24	30,88	90,71	261,00	5.196,42
FORME DI CONDUZIONE										
Conduzione diretta del coltivatore	1.527,84	1.093,09	1.062,93	759,36	279,73	59,15	26,83	71,04	230,60	5.110,57
Con solo manodopera familiare	1.466,98	1.041,26	994,50	708,24	237,48	40,53	17,14	37,80	190,30	4.734,23
Con manodopera familiare prevalente	54,97	45,53	57,14	41,01	31,11	14,12	9,69	20,93	12,00	286,50
Con manodopera extrafamiliare prevalente	5,89	6,30	11,29	10,11	11,14	4,50	-	12,31	28,30	89,84
Conduzione con salariati	2,63	3,11	5,16	3,77	10,81	5,09	4,05	19,67	30,40	84,69
Conduzione a colonia parziaria appoderata	0,06	0,60	-	0,50	-	-	-	-	-	1,16
TOTALE	1.530,53	1.096,80	1.068,09	763,63	290,54	64,24	30,88	90,71	261,00	5.196,42

Tavola 2.16 - Aziende con vite e relativa superficie investita per natura della produzione, età delle viti e tipo di vitigno
(superficie in ettari) - **AZIENDE**

NATURA DELLE PRODUZIONI VITIGNI	ETÀ DELLE VITI (anni)						Totale
	Meno di 3	3 -- 6	6 -- 10	10 -- 20	20 -- 30	30 ed oltre	
UVA DA VINO	323	788	1.720	5.767	8.110	10.451	25.859
2501999 per vini DOC e DOCG	6	6	8	53	53	86	201
2501008 ALBAROLA B.	-	-	-	-	1	1	2
2501009 ALEATICO N.	-	-	-	-	-	1	1
2501013 ANSONICA B.	-	-	-	1	-	-	1
2501020 BARBERA BIANCA B.	-	-	-	-	-	1	1
2501019 BARBERA N.	-	-	-	1	2	-	3
2501023 BELLONE	-	-	-	2	1	7	10
2501028 BIANCO D'ALESSANO B.	-	-	-	-	-	1	1
2501032 BOMBINO BIANCO B.	-	-	1	-	-	1	2
2501038 BOVALE N.	-	-	-	-	1	-	1
2501042 CABERNET FRANC N.	2	-	-	2	3	-	6
2501043 CABERNET SAUVIGNON N.	-	-	-	-	1	2	3
2501053 CARICA L'ASINO B.	-	-	-	-	-	1	1
2501060 CESANESE COMUNE N.	-	-	1	-	2	1	4
2501061 CESANESE D'AFFILE N.	4	3	1	3	7	34	45
2501298 CHARDONNAY B.	-	-	-	-	-	1	1
2501062 CILIEGIOLO N.	-	-	-	3	1	-	4
2501063 CLAIRETTE B.	-	1	-	-	-	-	1
2501081 FIANO B.	-	1	1	1	6	5	14
2501092 GARGANEGA B.	-	-	-	-	1	-	1
2501099 GRECO NERO N.	-	-	-	-	-	1	1
2501113 LAMBRUSCA DI ALESSANDRIA N.	-	-	-	1	-	-	1
2501116 LAMBRUSCO GRASPAROSSA N.	-	-	-	-	-	1	1
2501130 MALVASIA BIANCA DI BASILICATA	-	-	1	1	-	-	2
2501131 MALVASIA BIANCA DI CANDIA B.	-	-	1	1	1	-	3
2501132 MALVASIA BIANCA LUNGA B.	-	-	1	2	-	-	3
2501133 MALVASIA DEL LAZIO B.	-	-	-	1	5	7	13
2501138 MALVASIA ISTRIANA B.	-	-	-	-	-	1	1
2501140 MALVASIA NERA DI BRINDISI N.	-	-	-	1	-	-	1
2501299 MANZONI BIANCO B.	-	-	-	5	1	4	10
2501146 MERLOT N.	-	-	-	3	4	3	10
2501150 MONTEPULCIANO N.	-	-	-	1	2	-	3
2501155 MOSCATO NERO DI ACQUI N.	-	-	-	1	-	-	1
2501161 NEGRARA N.	-	-	-	-	1	-	1
2501176 OLIVELLA NERA N.	-	-	-	1	3	2	6
2501181 PASSERINA B.	-	-	1	5	4	7	16
2501183 PECORELLO N.	-	-	-	-	-	1	1
2501330 PELAVERGA PICCOLO N.	-	-	-	-	1	-	1
2501322 PICULIT-NERI N.	-	-	-	1	-	-	1
2501189 PIEDIROSSO N.	-	-	-	-	1	-	1
2501300 PIGNOLETTO B.	-	-	1	4	5	6	16
2501211 ROLLO B.	-	-	-	-	1	-	1
2501218 SANGIOVESE N.	-	-	1	5	6	-	12
2501231 SYRAH N.	-	-	-	-	2	-	2
2501332 TREBBIANO ABRUZZESE B.	-	-	1	-	1	1	3
2501240 TREBBIANO GIALLO B.	-	-	-	2	2	2	6
2501242 TREBBIANO ROMAGNOLO B.	-	-	-	1	-	-	1
2501244 TREBBIANO TOSCANO B.	-	1	1	2	3	5	12
2501600 UVA DI ALTRO COLORE	-	-	-	16	3	3	22
2501599 UVA DI COLORE NERO	-	-	-	-	-	1	1
2501258 VERMENTINO B.	-	-	-	1	-	-	1
2502999 per altri vini	319	783	1.714	5.719	8.061	10.386	25.704
2502001 ABBUOTO	4	3	1	2	6	46	61
2502266 AGLIANICO DEL VULTURE N.	-	-	-	1	-	-	1
2502002 AGLIANICO N.	2	3	2	9	8	17	41
2502003 AGLIANICONE N.	-	-	-	4	4	6	14
2502004 ALBANA B.	-	-	-	3	1	1	5
2502005 ALBANELLO B.	-	-	-	1	-	-	1
2502006 ALBARANZEULI BIANCO B.	-	-	-	2	2	4	8
2502008 ALBAROLA B.	10	39	72	273	490	390	1.254
2502267 ALBAROSSA N.	-	1	-	-	-	-	1
2502009 ALEATICO N.	-	-	2	2	13	7	24
2502011 ALICANTE BOUSCHET N.	-	-	-	3	1	3	7
2502010 ALICANTE N.	-	-	1	3	2	3	9
2502315 ALIONZA B.	-	-	-	1	-	-	1
2502012 ANCELLOTTA N.	-	-	1	-	1	2	4
2502013 ANSONICA B.	-	1	8	6	7	8	30
2502015 ARVESINIADU B.	-	-	2	5	-	2	9
2502016 ASPRINIO BIANCO B.	-	-	-	1	2	1	4
2502017 AVANÀ N.	-	-	-	-	1	-	1
2502018 AVARENGO N.	4	2	6	20	11	12	55
2502020 BARBERA BIANCA B.	2	3	7	29	65	18	120

Tavola 2.16 - Aziende con vite e relativa superficie investita per natura della produzione, età delle viti e tipo di vitigno
(superficie in ettari) - **AZIENDE**

NATURA DELLE PRODUZIONI VITIGNI		ETÀ DELLE VITI (anni)						Totale
		Meno di 3	3 -- 6	6 -- 10	10 -- 20	20 -- 30	30 ed oltre	
2502019	BARBERA N.	12	42	101	313	346	178	988
2502021	BARBERA SARDA N.	-	-	1	2	2	2	7
2502022	BARSAGLINA N.	-	-	-	-	1	2	3
2502023	BELLONE	15	47	117	437	1.056	1.247	2.877
2502024	BERVEDINO B.	-	-	-	-	3	4	7
2502025	BIANCAME B.	-	3	17	33	46	13	111
2502026	BIANCHETTA GENOVESE B.	-	-	-	-	2	2	4
2502028	BIANCO D'ALESSANO B.	-	-	1	2	5	10	18
2502029	BIANCOLELLA B.	-	-	1	6	13	18	38
2502030	BIANCONE B.	1	1	2	17	85	66	171
2502032	BOMBINO BIANCO B.	1	5	19	27	26	27	105
2502033	BOMBINO NERO N.	1	1	2	4	5	18	31
2502034	BONAMICO N.	-	-	-	-	3	-	3
2502035	BONARDA N.	-	-	-	1	2	-	3
2502348	BONDA N.	-	-	-	1	-	-	1
2502036	BOSCO B.	-	-	-	-	-	1	1
2502037	BOVALE GRANDE N.	-	-	-	-	-	1	1
2502038	BOVALE N.	-	-	1	-	1	-	2
2502039	BRACCIOLA NERA N.	-	-	1	12	6	1	20
2502040	BRACHETTO N.	1	1	1	12	13	10	38
2502269	BUSSANELLO B.	-	-	1	-	-	-	1
2502042	CABERNET FRANC N.	15	22	24	135	152	81	419
2502043	CABERNET SAUVIGNON N.	-	8	8	33	49	51	145
2502044	CADDIU N.	1	4	5	12	26	38	84
2502045	CAGNULARI N.	-	-	-	-	-	1	1
2502046	CALABRESE N.	1	-	1	3	5	4	14
2502048	CANAIOLO BIANCO B.	-	-	-	3	1	5	9
2502049	CANAIOLO NERO N.	3	1	7	5	6	1	23
2502050	CANINA NERA N.	-	-	-	4	3	6	13
2502051	CANNONAO N.	-	-	-	-	2	2	4
2502052	CARICAGIOLA N.	1	1	2	4	4	-	12
2502053	CARICA L'ASINO B.	-	-	1	-	1	1	3
2502054	CARIGNANO N.	-	-	-	1	4	1	6
2502336	CARMENÈRE N.	-	-	-	1	-	-	1
2502057	CATANESE NERO N.	-	1	-	-	-	-	1
2502058	CATARRATTO BIANCO COMUNE B.	-	-	-	3	4	14	21
2502059	CATARRATTO BIANCO LUCIDO B.	-	1	-	1	-	-	2
2502060	CESANESE COMUNE N.	8	15	38	193	345	455	1.024
2502061	CESANESE D' AFFILE N.	10	12	17	89	193	624	929
2502298	CHARDONNAY B.	1	5	4	1	6	6	23
2502270	CHASSELAS DORATO B.	-	-	-	1	1	-	2
2502449	CHASSELAS DORATO B.	-	-	-	-	1	-	1
2502062	CILIEGIOLO N.	7	34	107	281	315	125	860
2502063	CLAIRETTE B.	-	-	1	-	1	1	3
2502064	COCOCCIOLA B.	-	1	-	1	2	2	6
2502065	CODA DI VOLPE BIANCA B.	-	-	-	3	6	6	15
2502066	COLOMBANA NERA N.	-	1	-	1	-	1	3
2502067	COLORINO N.	-	-	-	2	-	10	12
2502068	CORINTO NERO N.	-	1	-	-	2	2	5
2502450	CORINTO NERO N.	-	-	-	1	-	-	1
2502069	CORTESE B.	-	1	2	3	7	3	15
2502070	CORVINA N.	-	-	-	1	-	1	2
2502072	DAMASCHINO B.	-	-	-	-	2	-	2
2502316	DINDARELLA N.	1	-	-	-	-	-	1
2502350	DIOLINOIR N.	-	-	-	-	-	1	1
2502073	DOLCETTO N.	1	-	-	2	-	-	3
2502075	DOUX D'ENRY N.	-	-	-	1	-	-	1
2502076	DURASA N.	-	-	1	1	1	4	7
2502079	FALANGHINA B.	1	1	2	5	3	2	14
2502080	FAVORITA B.	-	-	-	-	4	4	8
2502081	FIANO B.	-	-	1	4	7	3	15
2502082	FOGLIA TONDA N.	-	-	-	-	1	1	2
2502083	FORASTERA B.	-	-	-	3	1	3	7
2502317	FORSSELLINA N.	-	-	-	-	1	-	1
2502084	FORTANA N.	-	-	-	1	2	-	3
2502085	FRANCAVIDDA B.	-	-	-	-	2	2	4
2502087	FRAPPATO N.	-	-	-	-	1	-	1
2502088	FREISA N.	-	1	-	2	3	2	8
2502089	FUMIN N.	-	-	-	2	2	-	4
2502090	GAGLIOPPO N.	-	-	-	1	1	1	3
2502091	GAMAY N.	2	-	-	-	2	2	6
2502092	GARGANEGA B.	1	-	1	-	3	4	9
2502093	GIRÒ N.	-	-	-	1	1	2	4

Tavola 2.16 - Aziende con vite e relativa superficie investita per natura della produzione, età delle viti e tipo di vitigno
(superficie in ettari) - **AZIENDE**

NATURA DELLE PRODUZIONI VITIGNI		ETÀ DELLE VITI (anni)						Totale
		Meno di 3	3 -- 6	6 -- 10	10 -- 20	20 -- 30	30 ed oltre	
2502352	GRANOIR N.	-	-	-	2	-	1	3
2502095	GRECHETTO B.	-	-	-	-	1	-	1
2502096	GRECHETTO ROSSO N.	-	-	-	1	1	1	3
2502097	GRECO B.	-	-	1	1	-	-	2
2502098	GRECO BIANCO B.	-	1	-	2	9	5	17
2502099	GRECO NERO N.	1	2	-	32	47	55	137
2502100	GRIGNOLINO N.	-	-	3	3	5	4	15
2502101	GRILLO B.	-	-	-	-	1	-	1
2502103	GROPPELLO DI SANTO STEFANO N.	-	-	-	-	-	1	1
2502106	GUARNACCIA B.	-	-	1	-	2	-	3
2502276	INCROCIO BIANCO FEDIT 51 C.S.G. B.	-	-	-	1	-	-	1
2502110	INCROCIO TERZI N.1 N.	-	1	-	-	-	-	1
2502277	INVERNENGA B.	-	-	-	1	-	-	1
2502278	ITALICA B.	-	1	-	2	-	1	4
2502305	KERNER B.	-	-	-	-	-	2	2
2502111	LACRIMA N.	-	-	-	2	-	3	5
2502113	LAMBRUSCA DI ALESSANDRIA N.	-	-	-	2	6	3	11
2502114	LAMBRUSCO A FOGLIA FRASTAGLIATA N.	-	1	4	9	13	10	35
2502115	LAMBRUSCO DI SORBARA N.	-	2	2	2	2	3	11
2502116	LAMBRUSCO GRASPAROSSA N.	-	-	3	10	11	15	39
2502117	LAMBRUSCO MAESTRI N.	-	-	1	1	1	-	3
2502118	LAMBRUSCO MARANI N.	-	2	-	2	4	8	16
2502120	LAMBRUSCO SALAMINO N.	-	-	-	-	1	1	2
2502121	LAMBRUSCO VIADANESE N.	-	-	3	-	2	4	9
2502122	LIVORNESE BIANCA B.	-	-	-	1	-	2	3
2502123	LUMASSINA B.	-	2	1	2	6	4	15
2502124	MACERATINO B.	1	-	-	1	3	1	6
2502125	MAGLIOCCO CANINO N.	-	-	-	1	4	3	8
2502126	MAIOLICA N.	-	1	-	7	-	3	11
2502127	MALBECH N.	-	-	-	-	-	1	1
2502333	MALBO GENTILE N.	-	-	-	-	1	-	1
2502129	MALVASIA BIANCA B.	7	21	52	142	176	119	514
2502130	MALVASIA BIANCA DI BASILICATA	-	1	1	9	12	11	33
2502131	MALVASIA BIANCA DI CANDIA B.	7	17	42	139	167	117	483
2502132	MALVASIA BIANCA LUNGA B.	6	16	39	97	107	156	419
2502133	MALVASIA DEL LAZIO B.	36	93	174	660	1.087	1.132	3.147
2502279	MALVASIA DI CANDIA AROMATICA B.	-	1	1	14	34	31	81
2502134	MALVASIA DI CASORZO N.	1	-	-	2	3	2	8
2502135	MALVASIA DI LIPARI B.	1	1	1	5	6	12	26
2502136	MALVASIA DI SARDEGNA B.	-	1	-	4	10	6	21
2502137	MALVASIA DI SCHIERANO N.	-	1	2	2	1	2	8
2502138	MALVASIA ISTRIANA B.	-	-	4	20	35	15	73
2502128	MALVASIA N.	8	14	57	122	145	134	478
2502139	MALVASIA NERA DI BASILICATA N.	-	5	10	28	8	29	80
2502140	MALVASIA NERA DI BRINDISI N.	-	1	11	41	43	27	120
2502141	MALVASIA NERA DI LECCE N.	1	2	1	8	12	10	34
2502318	MALVASIA ROSA Rs.	-	1	-	4	3	1	9
2502142	MAMMOLO N.	-	-	1	-	5	-	6
2502299	MANZONI BIANCO B.	22	26	80	418	443	714	1.681
2502143	MARSIGLIANA NERA N.	-	2	2	1	-	4	9
2502329	MARZEMINA BIANCA B.	-	-	-	1	-	-	1
2502144	MARZEMINO N.	-	2	2	10	12	5	31
2502306	MAYOLET Rs.	-	-	-	2	1	1	3
2502145	MAZZESE N.	2	1	-	3	5	5	16
2502339	MELARA B.	-	-	1	2	1	-	4
2502146	MERLOT N.	33	89	200	663	839	508	2.302
2502302	MEUNIER N.	-	-	1	2	1	3	7
2502147	MINNELLA BIANCA B.	-	-	1	-	1	1	3
2502148	MOLINARA N.	-	-	1	11	16	7	35
2502149	MONICA N.	-	-	1	-	3	-	4
2502150	MONTEPULCIANO N.	30	45	158	452	508	294	1.478
2502119	MONTERICCO N.	-	2	4	8	3	2	19
2502151	MONTONICO BIANCO B.	-	2	5	22	36	23	87
2502152	MONTÙ B.	1	1	5	9	15	19	50
2502353	MORONE N.	-	-	-	-	1	-	1
2502307	MOSCATELLO SELVATICO B.	-	-	-	-	1	3	4
2502153	MOSCATO BIANCO B.	4	19	47	132	136	137	470
2502308	MOSCATO DI SCANZO N.	-	-	1	1	5	1	8
2502281	MOSCATO DI TERRACINA B.	-	3	7	8	13	16	46
2502451	MOSCATO DI TERRACINA B.	-	-	1	2	1	3	7
2502154	MOSCATO GIALLO B.	-	-	3	15	15	7	40
2502155	MOSCATO NERO DI ACQUI N.	-	-	1	5	6	2	13
2502156	MOSCATO ROSA Rs.	1	-	1	4	3	8	16

Tavola 2.16 - Aziende con vite e relativa superficie investita per natura della produzione, età delle viti e tipo di vitigno
(superficie in ettari) - **AZIENDE**

NATURA DELLE PRODUZIONI VITIGNI		ETÀ DELLE VITI (anni)						Totale
		Meno di 3	3 -- 6	6 -- 10	10 -- 20	20 -- 30	30 ed oltre	
2502157	MOSTOSA B.	-	-	-	4	4	24	32
2502158	MÜLLER THURGAU B.	-	-	-	7	1	4	12
2502159	NASCO B.	-	-	-	1	1	2	4
2502282	NEBBIERA N.	-	-	-	-	1	1	2
2502160	NEBBIOLO N.	-	2	3	14	14	8	40
2502161	NEGRARA N.	-	-	3	2	7	23	35
2502162	NEGRETTO N.	-	-	1	2	-	1	4
2502163	NEGRO AMARO N.	-	-	-	-	1	1	2
2502164	NERELLO CAPPuccio N.	-	-	-	1	-	-	1
2502166	NERETTA CUNEESE N.	-	2	1	1	5	3	12
2502167	NERETTO DI BAIRò N.	-	-	-	-	1	-	1
2502168	NERO BUONO N.	-	-	-	1	3	5	9
2502170	NIEDDERA N.	-	-	-	-	-	1	1
2502171	NIEDDU MANNU N.	-	-	-	-	2	-	2
2502283	NIGRA N.	-	-	-	-	-	1	1
2502172	NOCERA N.	-	-	1	-	-	-	1
2502173	NOSIOLA B.	-	-	-	-	-	1	1
2502174	NOTARDOMENICO N.	-	-	-	-	1	-	1
2502175	NURAGUS B.	-	-	-	1	-	-	1
2502176	OLIVELLA NERA N.	6	18	36	82	179	423	732
2502177	ORTRUGO B.	-	-	-	-	1	3	3
2502178	OTTAVIANELLO N.	-	1	-	2	1	3	7
2502179	PAMPANUTO B.	-	2	2	19	25	55	100
2502180	PASCALE N.	-	-	-	-	-	2	2
2502181	PASSERINA B.	8	20	41	141	277	581	1.039
2502182	PAVANA N.	3	-	4	14	8	16	44
2502183	PECORELLO N.	-	1	1	1	1	2	6
2502184	PECORINO B.	-	-	-	1	-	-	1
2502330	PELAVERGA PICCOLO N.	-	-	3	-	4	3	10
2502185	PERRICONE N.	-	-	1	-	-	-	1
2502310	PETITE ARVINE B.	-	-	1	2	-	-	3
2502186	PETIT ROUGE N.	-	-	-	-	1	-	1
2502187	PICCOLA NERA N.	-	1	-	-	1	1	3
2502188	PICOLIT B.	-	-	-	3	1	2	6
2502322	PICULIT-NERI N.	-	-	1	2	2	5	10
2502189	PIEDIROSSO N.	-	1	-	1	4	5	11
2502190	PIGATO B.	1	-	-	-	5	1	7
2502191	PIGNOLA N.	-	-	-	1	1	4	6
2502300	PIGNOLETTò B.	38	49	159	584	765	1.001	2.572
2502285	PIGNOLO N.	-	-	1	-	1	-	2
2502192	PINELLA B.	-	-	-	1	-	4	5
2502193	PINOT BIANCO B.	3	2	3	15	12	10	45
2502194	PINOT GRIGIO G.	1	1	-	2	2	1	7
2502195	PINOT NERO N.	-	1	-	4	5	-	10
2502196	PLASSA N.	-	1	1	-	3	-	5
2502197	POLLERA NERA N.	-	-	-	-	-	1	1
2502198	PORTOGHESE N.	-	-	1	-	-	1	2
2502311	PRIÉ BLANC B.	-	-	-	-	1	1	2
2502312	PRIÉ ROUGE Rs.	-	-	-	-	-	1	1
2502199	PRIMITIVO N.	-	2	-	4	3	7	16
2502200	PROSECCO B.	-	1	-	1	8	12	22
2502201	PRUGNOLO GENTILE N.	-	-	-	-	2	-	2
2502202	PRUNESTA N.	-	-	-	-	1	-	1
2502203	RABOSO PIAVE N.	-	-	-	1	-	2	3
2502204	RABOSO VERONESE N.	-	-	1	1	-	-	2
2502206	REFOSCO NOSTRANO N.	-	-	-	-	-	1	1
2502341	REGINA B.	-	1	2	2	1	2	8
2502342	REGINA DEI VIGNETI B.	-	-	-	-	1	1	2
2502208	RIBOLLA GIALLA B.	-	1	1	1	1	1	5
2502210	RIESLING B.	1	-	2	16	13	11	43
2502209	RIESLING ITALICO B.	-	-	-	-	-	1	1
2502211	ROLLO B.	-	-	-	-	2	3	5
2502212	RONDINELLA N.	-	1	3	2	4	4	13
2502213	ROSSESE N.	-	2	1	-	2	3	8
2502214	ROSSIGNOLA N.	1	-	3	7	12	10	33
2502215	ROSSOLA NERA N.	-	-	-	9	10	1	20
2502216	ROUSSANE B.	-	-	-	2	4	2	8
2502217	SAGRANTINO N.	-	-	-	2	2	1	5
2502218	SANGIOVESE N.	41	104	317	1.057	1.151	873	3.500
2502219	SAN GIUSEPPE NERO N.	1	-	6	12	10	12	41
2502220	SAN LUNARDO B.	-	-	-	-	1	-	1
2502340	SANTA MARIA B.	1	-	-	1	-	5	7
2502221	SAUVIGNON B.	-	3	1	1	2	1	8

Tavola 2.16 - Aziende con vite e relativa superficie investita per natura della produzione, età delle viti e tipo di vitigno
(superficie in ettari) - **AZIENDE**

NATURA DELLE PRODUZIONI VITIGNI	ETÀ DELLE VITI (anni)						Totale
	Meno di 3	3 -- 6	6 -- 10	10 -- 20	20 -- 30	30 ed oltre	
2502222 SCHIAVA GENTILE N.	1	-	-	-	-	-	1
2502223 SCHIAVA GRIGIA N.	1	-	-	-	2	-	3
2502289 SCHIAVA GROSSA N.	-	-	1	1	1	2	5
2502224 SCHIAVA N.	-	-	1	1	1	2	5
2502290 SCHIOPPETTINO N.	-	-	1	3	1	1	6
2502225 SCIASCINOSO N.	-	-	-	5	5	3	13
2502227 SÈMILLON B.	-	2	-	1	5	1	9
2502228 SGAVETTA N.	-	-	2	-	-	1	3
2502291 SIRIO B.	-	-	-	1	1	2	4
2502280 S. MARTINO N.	-	-	-	2	2	1	5
2502288 S. MICHELE N.	2	-	2	-	-	2	6
2502292 SOPERGA N.	-	-	1	-	1	-	2
2502229 SUSUMANIELLO N.	-	-	1	-	1	1	3
2502230 SYLVANER VERDE B.	-	-	1	1	1	2	5
2502231 SYRAH N.	1	1	3	8	19	6	38
2502344 TANNAT N.	-	-	1	-	1	3	5
2502293 TAZZELENGHE N.	-	-	-	2	3	4	9
2502232 TEROLDEGO N.	1	1	2	2	6	3	14
2502233 TERRANO N.	-	-	1	1	4	10	16
2502234 TIMORASSO B.	-	-	1	2	-	2	4
2502235 TOCAI FRIULANO B.	-	1	4	10	18	3	35
2502236 TOCAI ROSSO N.	-	-	-	-	1	1	2
2502238 TRAMINER AROMATICO Rs.	-	-	1	1	5	3	10
2502332 TREBBIANO ABRUZZESE B.	13	35	79	239	419	408	1.182
2502239 TREBBIANO DI SOAVE B.	-	3	5	22	36	19	84
2502240 TREBBIANO GIALLO B.	33	71	119	576	612	511	1.902
2502241 TREBBIANO MODENESE B.	-	-	3	8	18	8	37
2502242 TREBBIANO ROMAGNOLO B.	1	8	12	63	66	33	183
2502243 TREBBIANO SPOLETINO B.	-	1	3	2	10	14	30
2502244 TREBBIANO TOSCANO B.	45	123	312	771	1.093	1.101	3.399
2502245 TREVISANA NERA N.	-	-	1	1	1	2	5
2502294 TSCHAGGELE N.	1	-	-	1	-	-	2
2502246 TURCA N.	-	2	1	3	3	3	12
2502324 UCELUT B.	-	-	-	-	1	1	2
2502600 UVA DI ALTRO COLORE	15	54	104	403	638	1.754	2.908
2502599 UVA DI COLORE NERO	13	72	95	341	452	1.205	2.066
2502247 UVA DI TROIA N.	1	5	6	15	14	25	66
2502248 UVA RARA N.	-	-	1	7	6	3	17
2502249 UVA TOSCA N.	-	-	1	1	1	2	5
2502295 VALENTINO N.	-	-	1	2	-	1	4
2502250 VELTLINER B.	-	-	1	2	28	4	35
2502251 VERDEA B.	-	-	-	2	3	2	6
2502455 VERDEA B.	-	1	-	-	-	-	1
2502252 VERDECA B.	-	-	5	3	11	7	26
2502253 VERDELLO B.	-	-	1	3	1	2	7
2502254 VERDICCHIO BIANCO B.	8	12	29	42	52	55	195
2502255 VERDISO B.	-	-	3	5	3	4	15
2502256 VERDUZZO FRIULANO B.	-	-	1	1	4	8	14
2502257 VERDUZZO TREVIGIANO B.	-	-	-	2	-	1	3
2502258 VERMENTINO B.	5	11	26	62	120	66	290
2502259 VERMENTINO NERO N.	-	2	4	15	12	14	46
2502260 VERNACCIA DI ORISTANO B.	-	-	1	1	4	1	7
2502261 VERNACCIA DI SAN GIMIGNANO B.	-	-	2	-	4	3	9
2502262 VERNACCIA NERA N.	-	-	-	2	-	1	3
2502263 VESPAIOLA B.	-	-	-	-	1	-	1
2502320 VITOUSKA B.	-	-	-	-	-	1	1
2502303 WILDBACHER N.	-	-	-	1	-	-	1
2502343 ZIBIBBO B.	-	-	1	-	-	-	1
2503999 UVA DA TAVOLA	6	10	22	76	44	90	248
2503503 ANGELA B.	-	-	-	1	-	-	1
2503507 CARDINAL N.	1	-	-	8	5	2	16
2503510 CIMINNITA B.	-	-	1	-	-	-	1
2503512 EMPEROR N.	-	-	1	-	-	-	1
2503538 FRANCA N.	-	-	-	2	-	2	4
2503576 ISABELLA N.	-	-	1	-	2	3	6
2503514 ITALIA B.	1	2	6	11	19	6	45
2503515 LATTUARIO NERO N.	-	-	-	2	2	6	10
2503541 LIANA N.	-	-	-	1	-	1	2
2503516 MOSCATO D'ADDA N.	-	-	1	4	4	1	10
2503517 MOSCATO D'AMBURGO N.	-	1	-	5	1	1	8
2503451 MOSCATO DI TERRACINA B.	-	-	-	1	-	-	1
2503518 MOSCATO DI TERRACINA B.	-	-	2	2	3	-	7
2503521 PERLA DI CSABA B.	1	-	-	1	-	-	2

Tavola 2.16 - Aziende con vite e relativa superficie investita per natura della produzione, età delle viti e tipo di vitigno
(superficie in ettari) - **AZIENDE**

NATURA DELLE PRODUZIONI VITIGNI	ETÀ DELLE VITI (anni)						Totale
	Meno di 3	3 -- 6	6 -- 10	10 -- 20	20 -- 30	30 ed oltre	
2503524 PIZZUTELLO BIANCO B.	-	1	-	7	2	1	11
2503586 RED ITALIA N.	-	-	-	-	1	-	1
2503452 REGINA B.	-	2	-	2	2	2	8
2503527 REGINA B.	2	1	2	3	4	2	14
2503528 REGINA DEI VIGNETI B.	-	-	-	1	-	-	1
2503544 S. ANNA DI LIPSIA B.	-	-	-	1	-	-	1
2503531 SULTANINA BIANCA B.	-	-	-	1	-	-	1
2503500 UVA DI ALTRO COLORE	2	4	3	15	7	60	91
2503499 UVA DI COLORE NERO	-	3	7	25	3	20	58

Tavola 2.16 - Aziende con vite e relativa superficie investita per natura della produzione, età delle viti e tipo di vitigno
(superficie in ettari) - SUPERFICIE

NATURA DELLE PRODUZIONI VITIGNI	ETÀ DELLE VITI (anni)						Totale
	Meno di 3	3 -- 6	6 -- 10	10 -- 20	20 -- 30	30 ed oltre	
UVA DA VINO	65,84	211,18	261,70	977,75	1.577,00	2.081,61	5.175,08
2501999 per vini DOC e DOCG	18,54	1,51	2,12	10,56	24,94	41,15	98,82
2501008 ALBAROLA B.	-	-	-	-	0,10	0,03	0,13
2501009 ALEATICO N.	-	-	-	-	-	0,46	0,46
2501013 ANSONICA B.	-	-	-	0,05	-	-	0,05
2501020 BARBERA BIANCA B.	-	-	-	-	-	0,30	0,30
2501019 BARBERA N.	-	-	-	0,20	0,12	-	0,32
2501023 BELLONE	-	-	-	0,20	0,19	0,86	1,25
2501028 BIANCO D'ALESSANO B.	-	-	-	-	-	0,90	0,90
2501032 BOMBINO BIANCO B.	-	-	0,35	-	-	0,04	0,39
2501038 BOVALE N.	-	-	-	-	0,15	-	0,15
2501042 CABERNET FRANC N.	1,88	-	-	0,65	4,14	-	6,67
2501043 CABERNET SAUVIGNON N.	-	-	-	-	0,30	0,65	0,95
2501053 CARICA L'ASINO B.	-	-	-	-	-	0,02	0,02
2501060 CESANESE COMUNE N.	-	-	0,15	-	0,66	0,30	1,11
2501061 CESANESE D'AFFILE N.	16,66	1,24	0,71	0,81	10,97	27,84	58,23
2501298 CHARDONNAY B.	-	-	-	-	-	0,02	0,02
2501062 CILIEGIOLO N.	-	-	-	0,21	0,10	-	0,31
2501063 CLAIRETTE B.	-	0,02	-	-	-	-	0,02
2501081 FIANO B.	-	0,08	0,25	1,00	1,01	1,05	3,39
2501092 GARGANEGA B.	-	-	-	-	0,41	-	0,41
2501099 GRECO NERO N.	-	-	-	-	-	0,01	0,01
2501113 LAMBRUSCA DI ALESSANDRIA N.	-	-	-	0,05	-	-	0,05
2501116 LAMBRUSCO GRASPAROSSA N.	-	-	-	-	-	0,10	0,10
2501130 MALVASIA BIANCA DI BASILICATA	-	-	0,01	0,30	-	-	0,31
2501131 MALVASIA BIANCA DI CANDIA B.	-	-	0,07	0,03	0,05	-	0,15
2501132 MALVASIA BIANCA LUNGA B.	-	-	0,06	0,28	-	-	0,34
2501133 MALVASIA DEL LAZIO B.	-	-	-	0,15	0,91	0,58	1,64
2501138 MALVASIA ISTRIANA B.	-	-	-	-	-	0,05	0,05
2501140 MALVASIA NERA DI BRINDISI N.	-	-	-	0,05	-	-	0,05
2501299 MANZONI BIANCO B.	-	-	-	0,71	0,06	3,50	4,27
2501146 MERLOT N.	-	-	-	0,21	0,94	0,38	1,53
2501150 MONTEPULCIANO N.	-	-	-	0,05	0,11	-	0,16
2501155 MOSCATO NERO DI ACQUI N.	-	-	-	0,12	-	-	0,12
2501161 NEGRARA N.	-	-	-	-	1,06	-	1,06
2501176 OLIVELLA NERA N.	-	-	-	0,20	0,27	0,27	0,74
2501181 PASSERINA B.	-	-	0,25	0,42	0,28	1,19	2,14
2501183 PECORELLO N.	-	-	-	-	-	0,05	0,05
2501330 PELAVERGA PICCOLO N.	-	-	-	-	0,05	-	0,05
2501322 PICULIT-NERI N.	-	-	-	0,15	-	-	0,15
2501189 PIEDROSSO N.	-	-	-	-	0,08	-	0,08
2501300 PIGNOLETTO B.	-	-	0,10	0,64	0,76	0,73	2,23
2501211 ROLLO B.	-	-	-	-	0,10	-	0,10
2501218 SANGIOVESE N.	-	-	0,06	0,43	0,55	-	1,04
2501231 SYRAH N.	-	-	-	-	0,09	-	0,09
2501332 TREBBIANO ABRUZZESE B.	-	-	0,04	-	0,19	0,04	0,27
2501240 TREBBIANO GIALLO B.	-	-	-	0,13	0,04	0,20	0,37
2501242 TREBBIANO ROMAGNOLO B.	-	-	-	0,10	-	-	0,10
2501244 TREBBIANO TOSCANO B.	-	0,17	0,07	0,38	0,45	1,38	2,45
2501600 UVA DI ALTRO COLORE	-	-	-	2,92	0,80	0,18	3,90
2501599 UVA DI COLORE NERO	-	-	-	-	-	0,02	0,02
2501258 VERMENTINO B.	-	-	-	0,12	-	-	0,12
2502999 per altri vini	47,30	209,67	259,58	967,19	1.552,06	2.040,46	5.076,26
2502001 ABBUOTO	0,55	0,28	0,14	0,25	0,30	7,26	8,78
2502266 AGLIANICO DEL VULTURE N.	-	-	-	0,10	-	-	0,10
2502002 AGLIANICO N.	0,22	0,26	0,08	1,10	0,91	1,31	3,88
2502003 AGLIANICONE N.	-	-	-	0,13	0,28	0,27	0,68
2502004 ALBANA B.	-	-	-	0,15	0,05	0,05	0,25
2502005 ALBANELLO B.	-	-	-	0,04	-	-	0,04
2502006 ALBARANZEULI BIANCO B.	-	-	-	0,25	0,18	0,49	0,92
2502008 ALBAROLA B.	1,09	4,41	7,61	28,39	71,97	54,29	167,76
2502267 ALBAROSSA N.	-	0,05	-	-	-	-	0,05
2502009 ALEATICO N.	-	-	0,40	0,47	1,81	0,56	3,24
2502011 ALICANTE BOUSCHET N.	-	-	-	0,85	0,06	0,55	1,46
2502010 ALICANTE N.	-	-	0,10	0,38	0,25	0,33	1,06
2502315 ALIONZA B.	-	-	-	0,10	-	-	0,10
2502012 ANCELLOTTA N.	-	-	0,06	-	0,10	0,09	0,25
2502013 ANSONICA B.	-	0,05	0,98	3,58	0,32	1,06	5,99
2502015 ARVESINIADU B.	-	-	0,25	0,47	-	0,06	0,78
2502016 ASPRINIO BIANCO B.	-	-	-	0,14	0,38	0,07	0,59
2502017 AVANÀ N.	-	-	-	-	0,30	-	0,30
2502018 AVARENGO N.	0,45	0,18	0,95	2,96	1,49	3,43	9,46
2502020 BARBERA BIANCA B.	0,13	0,14	0,49	2,27	6,62	1,39	11,04

Tavola 2.16 - Aziende con vite e relativa superficie investita per natura della produzione, età delle viti e tipo di vitigno
(superficie in ettari) - **SUPERFICIE**

NATURA DELLE PRODUZIONI VITIGNI		ETÀ DELLE VITI (anni)						Totale
		Meno di 3	3 -- 6	6 -- 10	10 -- 20	20 -- 30	30 ed oltre	
2502019	BARBERA N.	1,09	2,72	6,78	18,73	26,27	16,36	71,95
2502021	BARBERA SARDA N.	-	-	0,04	0,04	0,09	0,30	0,47
2502022	BARSAGLINA N.	-	-	-	-	0,17	0,37	0,54
2502023	BELLONE	1,47	4,30	10,89	47,55	128,88	178,45	371,54
2502024	BERVEDINO B.	-	-	-	-	0,55	0,25	0,80
2502025	BIANCAME B.	-	0,14	1,19	2,67	4,05	1,62	9,67
2502026	BIANCHETTA GENOVESE B.	-	-	-	-	0,16	0,17	0,33
2502028	BIANCO D'ALESSANO B.	-	-	0,11	0,31	0,47	1,55	2,44
2502029	BIANCOLELLA B.	-	-	0,16	0,51	1,53	3,97	6,17
2502030	BIANCONE B.	0,05	0,08	0,08	1,58	4,94	9,25	15,98
2502032	BOMBINO BIANCO B.	0,02	0,81	1,52	1,80	2,52	2,12	8,79
2502033	BOMBINO NERO N.	0,05	0,10	0,13	0,44	0,55	3,36	4,63
2502034	BONAMICO N.	-	-	-	-	0,17	-	0,17
2502035	BONARDA N.	-	-	-	0,07	0,20	-	0,27
2502348	BONDA N.	-	-	-	0,10	-	-	0,10
2502036	BOSCO B.	-	-	-	-	-	0,07	0,07
2502037	BOVALE GRANDE N.	-	-	-	-	-	0,05	0,05
2502038	BOVALE N.	-	-	0,02	-	0,15	-	0,17
2502039	BRACCIOLA NERA N.	-	-	0,15	2,79	0,84	0,50	4,28
2502040	BRACHETTO N.	0,02	0,06	0,04	1,28	1,19	0,85	3,44
2502269	BUSSANELLO B.	-	-	0,03	-	-	-	0,03
2502042	CABERNET FRANC N.	1,48	1,77	3,13	12,97	18,47	9,27	47,09
2502043	CABERNET SAUVIGNON N.	-	0,83	0,53	5,34	7,03	7,70	21,43
2502044	CADDIU N.	0,08	0,61	1,51	2,56	3,71	8,16	16,63
2502045	CAGNULARI N.	-	-	-	-	-	0,03	0,03
2502046	CALABRESE N.	0,01	-	0,15	0,19	0,43	0,72	1,50
2502048	CANAIOLO BIANCO B.	-	-	-	0,31	0,28	0,26	0,85
2502049	CANAIOLO NERO N.	0,29	0,15	0,41	0,39	0,64	0,20	2,08
2502050	CANINA NERA N.	-	-	-	0,25	0,23	1,50	1,98
2502051	CANNONAO N.	-	-	-	-	0,18	1,00	1,18
2502052	CARICAGIOLA N.	0,10	0,15	0,11	0,43	0,18	-	0,97
2502053	CARICA L'ASINO B.	-	-	0,02	-	0,02	0,05	0,09
2502054	CARIGNANO N.	-	-	-	0,11	1,32	0,04	1,47
2502336	CARMENÈRE N.	-	-	-	0,20	-	-	0,20
2502057	CATANESE NERO N.	-	0,01	-	-	-	-	0,01
2502058	CATARRATTO BIANCO COMUNE B.	-	-	-	0,14	0,17	1,35	1,66
2502059	CATARRATTO BIANCO LUCIDO B.	-	0,19	-	0,10	-	-	0,29
2502060	CESANESE COMUNE N.	0,72	1,48	4,18	24,05	51,69	75,40	157,52
2502061	CESANESE D' AFFILE N.	2,00	1,51	1,69	11,73	30,45	144,84	192,22
2502298	CHARDONNAY B.	0,05	0,84	0,26	0,03	0,63	0,51	2,32
2502270	CHASSELAS DORATO B.	-	-	-	0,05	0,02	-	0,07
2502449	CHASSELAS DORATO B.	-	-	-	-	0,05	-	0,05
2502062	CILIEGIOLO N.	0,77	2,00	6,02	18,73	24,01	9,48	61,01
2502063	CLAIRETTE B.	-	-	0,15	-	0,07	0,30	0,52
2502064	COCOCCIOLA B.	-	0,06	-	0,10	0,23	0,17	0,56
2502065	CODA DI VOLPE BIANCA B.	-	-	-	0,17	0,73	0,55	1,45
2502066	COLOMBANA NERA N.	-	0,04	-	0,10	-	0,10	0,24
2502067	COLORINO N.	-	-	-	0,20	-	0,44	0,64
2502068	CORINTO NERO N.	-	0,03	-	-	0,28	0,47	0,78
2502450	CORINTO NERO N.	-	-	-	0,02	-	-	0,02
2502069	CORTESE B.	-	0,06	0,07	0,21	0,78	0,27	1,39
2502070	CORVINA N.	-	-	-	0,05	-	0,40	0,45
2502072	DAMASCHINO B.	-	-	-	-	0,32	-	0,32
2502316	DINDARELLA N.	0,05	-	-	-	-	-	0,05
2502350	DIOLINOIR N.	-	-	-	-	-	0,13	0,13
2502073	DOLCETTO N.	0,10	-	-	0,06	-	-	0,16
2502075	DOUX D'ENRY N.	-	-	-	0,10	-	-	0,10
2502076	DURASA N.	-	-	0,05	0,01	0,10	0,29	0,45
2502079	FALANGHINA B.	0,03	0,04	0,08	0,39	0,23	0,09	0,86
2502080	FAVORITA B.	-	-	-	-	0,54	0,34	0,88
2502081	FIANO B.	-	-	0,10	0,21	1,99	0,30	2,60
2502082	FOGLIA TONDA N.	-	-	-	-	0,04	0,10	0,14
2502083	FORASTERA B.	-	-	-	0,25	0,09	0,52	0,86
2502317	FORSELLINA N.	-	-	-	-	0,10	-	0,10
2502084	FORTANA N.	-	-	-	0,10	0,06	-	0,16
2502085	FRANCAVIDDA B.	-	-	-	-	0,29	0,14	0,43
2502087	FRAPPATO N.	-	-	-	-	0,03	-	0,03
2502088	FREISA N.	-	0,06	-	0,38	0,10	0,13	0,67
2502089	FUMIN N.	-	-	-	0,36	0,09	-	0,45
2502090	GAGLIOPPO N.	-	-	-	0,20	0,33	0,05	0,58
2502091	GAMAY N.	0,23	-	-	-	0,31	0,20	0,74
2502092	GARGANEGA B.	0,06	-	0,02	-	0,13	0,50	0,71
2502093	GIRÒ N.	-	-	-	0,05	1,10	0,10	1,25

Tavola 2.16 - Aziende con vite e relativa superficie investita per natura della produzione, età delle viti e tipo di vitigno
(superficie in ettari) - SUPERFICIE

NATURA DELLE PRODUZIONI VITIGNI		ETÀ DELLE VITI (anni)						Totale
		Meno di 3	3 -- 6	6 -- 10	10 -- 20	20 -- 30	30 ed oltre	
2502352	GRANOIR N.	-	-	-	0,04	-	0,10	0,14
2502095	GRECHETTO B.	-	-	-	-	0,10	-	0,10
2502096	GRECHETTO ROSSO N.	-	-	-	0,24	2,00	0,07	2,31
2502097	GRECO B.	-	-	0,03	0,20	-	-	0,23
2502098	GRECO BIANCO B.	-	0,10	-	0,26	1,14	0,75	2,25
2502099	GRECO NERO N.	0,10	0,30	-	4,48	8,39	9,05	22,32
2502100	GRIGNOLINO N.	-	-	0,24	0,34	0,59	0,49	1,66
2502101	GRILLO B.	-	-	-	-	0,02	-	0,02
2502103	GROPPELLO DI SANTO STEFANO N.	-	-	-	-	-	0,18	0,18
2502106	GUARNACCIA B.	-	-	0,05	-	0,28	-	0,33
2502276	INCROCIO BIANCO FEDIT 51 C.S.G. B.	-	-	-	0,05	-	-	0,05
2502110	INCROCIO TERZI N.1 N.	-	0,01	-	-	-	-	0,01
2502277	INVERNENGA B.	-	-	-	0,03	-	-	0,03
2502278	ITALICA B.	-	0,02	-	0,07	-	0,01	0,10
2502305	KERNER B.	-	-	-	-	-	0,68	0,68
2502111	LACRIMA N.	-	-	-	0,05	-	0,48	0,53
2502113	LAMBRUSCA DI ALESSANDRIA N.	-	-	-	0,14	0,61	0,55	1,30
2502114	LAMBRUSCO A FOGLIA FRASTAGLIATA N.	-	0,04	0,87	0,54	1,19	0,49	3,13
2502115	LAMBRUSCO DI SORBARA N.	-	0,05	0,07	0,11	0,08	0,10	0,41
2502116	LAMBRUSCO GRASPAROSSA N.	-	-	0,19	0,77	0,75	1,32	3,03
2502117	LAMBRUSCO MAESTRI N.	-	-	0,02	0,03	0,03	-	0,08
2502118	LAMBRUSCO MARANI N.	-	0,05	-	0,09	0,52	0,57	1,23
2502120	LAMBRUSCO SALAMINO N.	-	-	-	-	0,07	0,30	0,37
2502121	LAMBRUSCO VIADANESE N.	-	-	0,32	-	0,40	1,35	2,07
2502122	LIVORNESE BIANCA B.	-	-	-	0,03	-	0,15	0,18
2502123	LUMASSINA B.	-	0,47	0,05	0,16	0,74	0,34	1,76
2502124	MACERATINO B.	0,02	-	-	0,30	0,44	0,34	1,10
2502125	MAGLIOCCO CANINO N.	-	-	-	0,05	0,23	0,19	0,47
2502126	MAIOLICA N.	-	0,02	-	0,52	-	0,25	0,79
2502127	MALBECH N.	-	-	-	-	-	0,10	0,10
2502333	MALBO GENTILE N.	-	-	-	-	0,08	-	0,08
2502129	MALVASIA BIANCA B.	0,48	1,73	3,90	10,14	15,82	10,94	43,01
2502130	MALVASIA BIANCA DI BASILICATA	-	0,20	0,10	1,07	0,66	1,58	3,61
2502131	MALVASIA BIANCA DI CANDIA B.	0,45	0,95	3,15	11,25	12,92	10,38	39,10
2502132	MALVASIA BIANCA LUNGA B.	0,22	1,07	3,96	8,08	8,60	11,64	33,57
2502133	MALVASIA DEL LAZIO B.	2,65	43,92	17,23	58,49	113,38	156,90	392,57
2502279	MALVASIA DI CANDIA AROMATICA B.	-	0,06	0,05	0,79	3,40	3,17	7,47
2502134	MALVASIA DI CASORZO N.	0,15	-	-	0,07	0,23	0,07	0,52
2502135	MALVASIA DI LIPARI B.	0,10	0,04	0,04	0,27	1,38	2,14	3,97
2502136	MALVASIA DI SARDEGNA B.	-	0,02	-	0,24	1,17	0,39	1,82
2502137	MALVASIA DI SCHIERANO N.	-	0,06	0,09	0,09	0,08	0,36	0,68
2502138	MALVASIA ISTRIANA B.	-	-	0,43	1,50	2,74	1,32	5,99
2502128	MALVASIA N.	0,57	1,07	5,13	10,33	14,31	12,20	43,61
2502139	MALVASIA NERA DI BASILICATA N.	-	0,22	0,42	1,10	0,71	2,84	5,29
2502140	MALVASIA NERA DI BRINDISI N.	-	0,11	1,21	2,42	4,30	2,99	11,03
2502141	MALVASIA NERA DI LECCE N.	0,10	0,13	0,20	0,60	1,36	0,76	3,15
2502318	MALVASIA ROSA Rs.	-	0,18	-	0,27	0,15	0,05	0,65
2502142	MAMMOLO N.	-	-	0,06	-	0,61	-	0,67
2502299	MANZONI BIANCO B.	2,56	3,47	7,27	54,83	53,05	83,72	204,90
2502143	MARSIGLIANA NERA N.	-	0,29	0,15	0,15	-	0,45	1,04
2502329	MARZEMINA BIANCA B.	-	-	-	0,08	-	-	0,08
2502144	MARZEMINO N.	-	0,11	0,20	0,89	1,20	0,68	3,08
2502306	MAYOLET Rs.	-	-	-	0,58	1,00	0,01	1,59
2502145	MAZZESE N.	0,14	0,07	-	0,18	0,49	0,31	1,19
2502339	MELARA B.	-	-	0,04	0,21	0,10	-	0,35
2502146	MERLOT N.	3,30	8,63	13,88	63,94	75,05	56,16	220,96
2502302	MEUNIER N.	-	-	0,10	0,30	0,30	0,09	0,79
2502147	MINNELLA BIANCA B.	-	-	0,05	-	0,01	0,02	0,08
2502148	MOLINARA N.	-	-	0,05	0,65	1,08	0,37	2,15
2502149	MONICA N.	-	-	0,02	-	0,37	-	0,39
2502150	MONTEPULCIANO N.	2,67	4,23	12,61	36,63	48,96	29,69	134,79
2502119	MONTERICCO N.	-	0,12	0,13	0,41	0,38	0,37	1,41
2502151	MONTONICO BIANCO B.	-	0,09	0,27	1,35	2,18	1,78	5,67
2502152	MONTÙ B.	0,10	0,08	0,67	0,81	1,35	2,02	5,03
2502353	MORONE N.	-	-	-	-	0,03	-	0,03
2502307	MOSCATELLO SELVATICO B.	-	-	-	-	0,05	0,21	0,26
2502153	MOSCATO BIANCO B.	0,30	1,10	3,69	9,46	10,33	13,73	38,61
2502308	MOSCATO DI SCANZO N.	-	-	0,16	0,12	0,33	0,10	0,71
2502281	MOSCATO DI TERRACINA B.	-	0,20	0,49	0,43	1,29	1,16	3,57
2502451	MOSCATO DI TERRACINA B.	-	-	0,10	0,30	0,02	0,40	0,82
2502154	MOSCATO GIALLO B.	-	-	0,05	0,84	0,73	0,45	2,07
2502155	MOSCATO NERO DI ACQUI N.	-	-	0,06	0,28	0,36	0,21	0,91
2502156	MOSCATO ROSA Rs.	0,03	-	0,04	0,15	0,24	1,30	1,76

Tavola 2.16 - Aziende con vite e relativa superficie investita per natura della produzione, età delle viti e tipo di vitigno
(superficie in ettari) - SUPERFICIE

NATURA DELLE PRODUZIONI VITIGNI		ETÀ DELLE VITI (anni)						Totale
		Meno di 3	3 -- 6	6 -- 10	10 -- 20	20 -- 30	30 ed oltre	
2502157	MOSTOSA B.	-	-	-	0,31	0,20	1,52	2,03
2502158	MÜLLER THURGAU B.	-	-	-	0,37	0,05	0,23	0,65
2502159	NASCO B.	-	-	-	0,20	0,20	0,12	0,52
2502282	NEBBIERA N.	-	-	-	-	0,08	0,06	0,14
2502160	NEBBIOLO N.	-	0,04	0,13	0,77	1,06	1,46	3,46
2502161	NEGRARA N.	-	-	1,01	0,11	2,14	8,24	11,50
2502162	NEGRETTO N.	-	-	0,03	0,20	-	0,20	0,43
2502163	NEGRO AMARO N.	-	-	-	-	0,04	0,05	0,09
2502164	NERELLO CAPPuccio N.	-	-	-	0,04	-	-	0,04
2502166	NERETTA CUNESE N.	-	0,09	0,28	0,03	0,58	0,18	1,16
2502167	NERETTO DI BAIRÒ N.	-	-	-	-	0,05	-	0,05
2502168	NERO BUONO N.	-	-	-	0,07	0,12	0,40	0,59
2502170	NIEDDERA N.	-	-	-	-	-	0,10	0,10
2502171	NIEDDU MANNU N.	-	-	-	-	0,11	-	0,11
2502283	NIGRA N.	-	-	-	-	-	0,08	0,08
2502172	NOCERA N.	-	-	0,09	-	-	-	0,09
2502173	NOSIOLA B.	-	-	-	-	-	0,18	0,18
2502174	NOTARDOMENICO N.	-	-	-	-	0,01	-	0,01
2502175	NURAGUS B.	-	-	-	0,05	-	-	0,05
2502176	OLIVELLA NERA N.	1,05	3,60	3,56	8,58	20,33	65,73	102,85
2502177	ORTUGO B.	-	-	-	-	0,05	0,18	0,23
2502178	OTTAVIANELLO N.	-	0,20	-	0,20	0,07	0,36	0,83
2502179	PAMPANUTO B.	-	0,25	0,10	2,97	2,36	7,85	13,53
2502180	PASCALE N.	-	-	-	-	-	0,20	0,20
2502181	PASSERINA B.	0,54	3,78	4,83	19,76	40,65	116,13	185,69
2502182	PAVANA N.	0,24	-	0,26	1,06	0,46	2,30	4,32
2502183	PECORELLO N.	-	0,05	0,10	3,00	0,16	0,26	3,57
2502184	PECORINO B.	-	-	-	0,12	-	-	0,12
2502330	PELAVERGA PICCOLO N.	-	-	0,10	-	0,36	0,16	0,62
2502185	PERRICONE N.	-	-	0,50	-	-	-	0,50
2502310	PETITE ARVINE B.	-	-	0,02	0,25	-	-	0,27
2502186	PETIT ROUGE N.	-	-	-	-	0,10	-	0,10
2502187	PICCOLA NERA N.	-	0,10	-	-	0,06	0,05	0,21
2502188	PICOLIT B.	-	-	-	0,25	0,05	0,07	0,37
2502322	PICULIT-NERI N.	-	-	0,15	0,22	0,18	1,10	1,65
2502189	PIEDIROSSO N.	-	0,03	-	0,10	0,45	0,92	1,50
2502190	PIGATO B.	0,01	-	-	-	0,44	0,05	0,50
2502191	PIGNOLA N.	-	-	-	0,05	0,15	0,26	0,46
2502300	PIGNOLETTA B.	3,94	9,75	17,14	80,55	102,37	131,71	345,46
2502285	PIGNOLO N.	-	-	0,03	-	0,24	-	0,27
2502192	PINELLA B.	-	-	-	0,15	-	0,31	0,46
2502193	PINOT BIANCO B.	0,15	0,14	0,22	1,79	1,25	0,73	4,28
2502194	PINOT GRIGIO G.	0,05	0,01	-	0,06	0,26	0,03	0,41
2502195	PINOT NERO N.	-	0,10	-	0,26	0,29	-	0,65
2502196	PLASSA N.	-	0,02	0,04	-	0,18	-	0,24
2502197	POLLERA NERA N.	-	-	-	-	-	0,20	0,20
2502198	PORTOGHESE N.	-	-	0,07	-	-	0,15	0,22
2502311	PRIÉ BLANC B.	-	-	-	-	0,12	0,12	0,24
2502312	PRIÉ ROUGE Rs.	-	-	-	-	-	0,07	0,07
2502199	PRIMITIVO N.	-	0,04	-	0,17	0,81	1,18	2,20
2502200	PROSECCO B.	-	0,50	-	0,06	0,67	1,82	3,05
2502201	PRUGNOLO GENTILE N.	-	-	-	-	0,25	-	0,25
2502202	PRUNESTA N.	-	-	-	-	0,05	-	0,05
2502203	RABOSO PIAVE N.	-	-	-	0,14	-	0,76	0,90
2502204	RABOSO VERONESE N.	-	-	0,20	0,03	-	-	0,23
2502206	REFOSCO NOSTRANO N.	-	-	-	-	-	0,12	0,12
2502341	REGINA B.	-	0,02	0,23	0,06	0,10	0,08	0,49
2502342	REGINA DEI VIGNETI B.	-	-	-	-	0,03	0,05	0,08
2502208	RIBOLLA GIALLA B.	-	0,03	0,07	0,30	0,10	0,05	0,55
2502210	RIESLING B.	0,15	-	0,10	1,01	0,94	0,73	2,93
2502209	RIESLING ITALICO B.	-	-	-	-	-	0,10	0,10
2502211	ROLLO B.	-	-	-	-	0,18	0,43	0,61
2502212	RONDINELLA N.	-	0,04	0,15	0,04	0,15	0,30	0,68
2502213	ROSSESE N.	-	0,04	0,07	-	0,08	0,24	0,43
2502214	ROSSIGNOLA N.	0,10	-	0,64	0,35	3,00	1,61	5,70
2502215	ROSSOLA NERA N.	-	-	-	0,91	1,03	0,10	2,04
2502216	ROUSSANE B.	-	-	-	0,10	0,45	0,20	0,75
2502217	SAGRANTINO N.	-	-	-	0,24	0,11	0,07	0,42
2502218	SANGIOVESE N.	3,65	8,68	22,73	89,32	106,32	94,12	324,82
2502219	SAN GIUSEPPE NERO N.	0,40	-	0,98	1,03	1,98	1,18	5,57
2502220	SAN LUNARDO B.	-	-	-	-	0,10	-	0,10
2502340	SANTA MARIA B.	0,05	-	-	0,05	-	0,49	0,59
2502221	SAUVIGNON B.	-	1,15	0,10	0,04	0,15	0,02	1,46

Tavola 2.16 - Aziende con vite e relativa superficie investita per natura della produzione, età delle viti e tipo di vitigno
(superficie in ettari) - **SUPERFICIE**

NATURA DELLE PRODUZIONI VITIGNI		ETÀ DELLE VITI (anni)						Totale
		Meno di 3	3 -- 6	6 -- 10	10 -- 20	20 -- 30	30 ed oltre	
2502222	SCHIAVA GENTILE N.	0,10	-	-	-	-	-	0,10
2502223	SCHIAVA GRIGIA N.	0,10	-	-	-	0,16	-	0,26
2502289	SCHIAVA GROSSA N.	-	-	0,06	0,08	0,10	0,17	0,41
2502224	SCHIAVA N.	-	-	0,25	0,02	0,13	0,45	0,85
2502290	SCHIOPPETTINO N.	-	-	0,05	0,20	0,05	0,10	0,40
2502225	SCIASCINOSO N.	-	-	-	0,23	0,63	0,35	1,21
2502227	SÈMILLON B.	-	0,07	-	0,20	0,23	0,02	0,52
2502228	SGAVETTA N.	-	-	0,50	-	-	0,06	0,56
2502291	SIRIO B.	-	-	-	0,09	0,19	0,21	0,49
2502280	S. MARTINO N.	-	-	-	0,09	0,40	0,05	0,54
2502288	S. MICHELE N.	0,20	-	0,18	-	-	0,39	0,77
2502292	SOPERGA N.	-	-	0,07	-	0,04	-	0,11
2502229	SUSUMANIELLO N.	-	-	0,05	-	0,17	0,03	0,25
2502230	SYLVANER VERDE B.	-	-	0,05	0,10	0,05	0,20	0,40
2502231	SYRAH N.	0,01	0,04	0,10	0,88	1,97	0,44	3,44
2502344	TANNAT N.	-	-	0,05	-	0,01	0,17	0,23
2502293	TAZZELENICHE N.	-	-	-	0,09	0,29	0,26	0,64
2502232	TEROLDEGO N.	0,40	0,37	0,33	0,28	0,93	0,32	2,63
2502233	TERRANO N.	-	-	0,10	0,10	0,66	1,56	2,42
2502234	TIMORASSO B.	-	-	0,05	0,30	-	0,13	0,48
2502235	TOCAI FRIULANO B.	-	0,03	0,24	0,56	4,10	0,18	5,11
2502236	TOCAI ROSSO N.	-	-	-	-	0,02	0,07	0,09
2502238	TRAMINER AROMATICO Rs.	-	-	0,02	0,10	0,37	1,06	1,55
2502332	TREBBIANO ABRUZZESE B.	1,04	3,24	6,99	22,88	62,21	38,43	134,79
2502239	TREBBIANO DI SOAVE B.	-	0,06	0,56	1,98	3,84	3,12	9,56
2502240	TREBBIANO GIALLO B.	1,86	5,86	9,50	53,89	55,77	57,88	184,76
2502241	TREBBIANO MODENESE B.	-	-	0,14	1,17	2,10	0,43	3,84
2502242	TREBBIANO ROMAGNOLO B.	0,23	0,79	1,32	4,46	6,49	3,71	17,00
2502243	TREBBIANO SPOLETINO B.	-	0,24	0,19	0,37	1,12	1,16	3,08
2502244	TREBBIANO TOSCANO B.	5,19	67,40	32,78	77,26	164,16	178,41	525,20
2502245	TREVISANA NERA N.	-	-	0,05	0,18	0,15	0,12	0,50
2502294	TSCHAGGELE N.	0,10	-	-	0,10	-	-	0,20
2502246	TURCA N.	-	0,08	0,25	0,54	0,29	0,30	1,46
2502324	UCELUT B.	-	-	-	-	0,15	0,01	0,16
2502600	UVA DI ALTRO COLORE	1,12	3,85	8,88	43,71	83,86	184,24	325,66
2502599	UVA DI COLORE NERO	0,55	3,54	8,80	40,67	44,11	115,16	212,83
2502247	UVA DI TROIA N.	0,22	1,06	0,34	1,65	1,75	3,81	8,83
2502248	UVA RARA N.	-	-	0,03	0,73	0,51	0,42	1,69
2502249	UVA TOSCA N.	-	-	0,02	0,28	0,03	0,53	0,86
2502295	VALENTINO N.	-	-	0,05	0,15	-	0,03	0,23
2502250	VELTLINER B.	-	-	0,05	0,20	1,83	0,31	2,39
2502251	VERDEA B.	-	-	-	0,07	0,17	0,28	0,52
2502455	VERDEA B.	-	0,01	-	-	-	-	0,01
2502252	VERDECA B.	-	-	0,18	0,13	0,86	0,86	2,03
2502253	VERDELLO B.	-	-	0,07	0,16	0,05	0,09	0,37
2502254	VERDICCHIO BIANCO B.	0,37	1,04	2,14	2,71	3,72	4,15	14,13
2502255	VERDISO B.	-	-	0,14	0,81	0,34	1,37	2,66
2502256	VERDUZZO FRIULANO B.	-	-	0,03	0,12	0,17	0,54	0,86
2502257	VERDUZZO TREVIGIANO B.	-	-	-	0,25	-	0,05	0,30
2502258	VERMENTINO B.	0,43	0,56	1,80	4,08	10,10	6,53	23,50
2502259	VERMENTINO NERO N.	-	0,15	0,58	1,72	0,71	1,09	4,25
2502260	VERNACCIA DI ORISTANO B.	-	-	0,03	0,15	0,69	0,09	0,96
2502261	VERNACCIA DI SAN GIMIGNANO B.	-	-	0,06	-	1,03	0,23	1,32
2502262	VERNACCIA NERA N.	-	-	-	0,23	-	0,03	0,26
2502263	VESPAIOLA B.	-	-	-	-	0,05	-	0,05
2502320	VITOUSKA B.	-	-	-	-	-	0,08	0,08
2502303	WILDBACHER N.	-	-	-	0,01	-	-	0,01
2502343	ZIBIBBO B.	-	-	0,05	-	-	-	0,05
2503999	UVA DA TAVOLA	0,50	0,47	2,17	5,65	1,96	8,18	18,93
2503503	ANGELA B.	-	-	-	0,02	-	-	0,02
2503507	CARDINAL N.	0,15	-	-	0,09	0,14	0,44	0,82
2503510	CIMINNITA B.	-	-	0,10	-	-	-	0,10
2503512	EMPEROR N.	-	-	0,02	-	-	-	0,02
2503538	FRANCA N.	-	-	-	0,06	-	0,60	0,66
2503576	ISABELLA N.	-	-	0,05	-	0,04	0,12	0,21
2503514	ITALIA B.	0,08	0,11	0,37	0,31	0,54	0,28	1,69
2503515	LATTUARIO NERO N.	-	-	-	0,02	0,02	1,93	1,97
2503541	LIANA N.	-	-	-	0,10	-	0,10	0,20
2503516	MOSCATO D'ADDA N.	-	-	0,02	0,21	0,12	0,21	0,56
2503517	MOSCATO D'AMBURGO N.	-	0,01	-	0,37	0,01	0,05	0,44
2503451	MOSCATO DI TERRACINA B.	-	-	-	0,02	-	-	0,02
2503518	MOSCATO DI TERRACINA B.	-	-	0,03	0,03	0,11	-	0,17
2503521	PERLA DI CSABA B.	0,10	-	-	0,06	-	-	0,16

Tavola 2.16 - Aziende con vite e relativa superficie investita per natura della produzione, età delle viti e tipo di vitigno
(superficie in ettari) - **SUPERFICIE**

NATURA DELLE PRODUZIONI VITIGNI		ETÀ DELLE VITI (anni)						Totale
		Meno di 3	3 -- 6	6 -- 10	10 -- 20	20 -- 30	30 ed oltre	
2503524	PIZZUTELLO BIANCO B.	-	0,03	-	0,33	0,03	0,01	0,40
2503586	RED ITALIA N.	-	-	-	-	0,03	-	0,03
2503452	REGINA B.	-	0,12	-	0,06	0,02	0,14	0,34
2503527	REGINA B.	0,05	0,02	0,02	0,08	0,15	0,35	0,67
2503528	REGINA DEI VIGNETI B.	-	-	-	0,02	-	-	0,02
2503544	S. ANNA DI LIPSIA B.	-	-	-	0,02	-	-	0,02
2503531	SULTANINA BIANCA B.	-	-	-	0,01	-	-	0,01
2503500	UVA DI ALTRO COLORE	0,12	0,10	0,17	0,69	0,68	2,95	4,71
2503499	UVA DI COLORE NERO	-	0,08	1,39	3,15	0,07	1,00	5,69

Tavola 2.17 - Aziende con arboricoltura da legno e/o boschi e relativa superficie per classe di superficie totale e zona altimetrica (superficie in ettari) - TOTALE

CULTURE BOSCHIVE	CLASSI DI SUPERFICIE TOTALE								Totale
	Meno di 1	1 -- 2	2 -- 5	5 -- 10	10 -- 20	20 -- 50	50 -- 100	100 ed oltre	
AZIENDE									
CULTURE BOSCHIVE									
ARBORICOLTURA DA LEGNO	152	197	368	126	33	10	4	2	892
Pioppeti	66	122	256	81	22	9	3	-	559
Altra arboricoltura da legno	87	79	135	54	14	2	1	2	374
BOSCHI	4.504	4.850	5.577	1.757	535	165	50	84	17.522
Fustaie	419	501	554	181	50	11	2	28	1.746
Conifere	46	77	74	30	3	2	-	17	249
Latifoglie	261	274	354	115	31	6	1	15	1.057
Miste di conifere e latifoglie	112	151	130	42	16	3	1	7	462
Cedui	3.926	4.260	4.990	1.571	491	154	48	71	15.511
Semplici	2.618	2.814	3.310	956	276	100	37	46	10.157
Composti	1.320	1.469	1.746	661	227	60	14	34	5.531
Macchia mediterranea	182	135	139	43	14	6	6	4	529
ALTRE SUPERFICI FORESTALI									
SUPERFICI BOScate A TURNO BREVE	9	21	38	11	6	2	-	-	87
Produzione di energia	3	7	4	3	1	-	-	-	18
Produzione per l'industria	6	14	34	8	5	2	-	-	69
SUPERFICIE INVESTITA									
CULTURE BOSCHIVE									
ARBORICOLTURA DA LEGNO	28,43	79,04	284,51	187,66	38,69	50,22	29,85	676,90	1.375,30
Pioppeti	10,99	54,12	214,55	127,37	26,98	45,63	28,85	-	508,49
Altra arboricoltura da legno	17,44	24,92	69,96	60,29	11,71	4,59	1,00	676,90	866,81
BOSCHI	749,02	1.585,07	3.621,98	2.586,42	1.674,72	1.363,75	985,59	34.599,29	47.165,84
Fustaie	66,39	163,95	373,47	283,96	96,03	110,93	30,00	14.559,38	15.684,11
Conifere	6,36	25,69	51,68	46,06	6,64	41,32	-	2.350,49	2.528,24
Latifoglie	39,90	80,68	227,80	180,74	49,85	59,11	1,00	11.571,33	12.210,41
Miste di conifere e latifoglie	20,13	57,58	93,99	57,16	39,54	10,50	29,00	637,56	945,46
Cedui	655,83	1.388,51	3.176,06	2.263,13	1.570,56	1.207,71	922,79	19.275,18	30.459,77
Semplici	429,67	856,78	1.866,87	1.166,00	771,24	646,85	714,81	10.249,04	16.701,26
Composti	226,16	531,73	1.309,19	1.097,13	799,32	560,86	207,98	9.026,14	13.758,51
Macchia mediterranea	26,80	32,61	72,45	39,33	8,13	45,11	32,80	764,73	1.021,96
ALTRE SUPERFICI FORESTALI									
SUPERFICI BOScate A TURNO BREVE	2,51	9,23	29,60	18,99	6,80	15,80	-	-	82,93
Produzione di energia	1,17	1,78	2,09	1,61	0,20	-	-	-	6,85
Produzione per l'industria	1,34	7,45	27,51	17,38	6,60	15,80	-	-	76,08

Tavola 2.17 segue - Aziende con arboricoltura da legno e/o boschi e relativa superficie per classe di superficie totale e zona altimetrica (superficie in ettari) - MONTAGNA

CULTURE BOSCHIVE	CLASSI DI SUPERFICIE TOTALE								Totale
	Meno di 1	1 -- 2	2 -- 5	5 -- 10	10 -- 20	20 -- 50	50 -- 100	100 ed oltre	
AZIENDE									
CULTURE BOSCHIVE									
ARBORICOLTURA DA LEGNO	43	27	38	12	7	1	-	-	128
Pioppeti	19	10	12	1	3	-	-	-	45
Altra arboricoltura da legno	24	18	27	12	4	1	-	-	86
BOSCHI	1.679	1.473	1.490	463	160	43	11	42	5.361
Fustaie	266	324	352	85	23	9	1	21	1.081
Conifere	27	41	42	11	2	1	-	12	136
Latifoglie	163	182	236	56	15	5	-	14	671
Miste di conifere e latifoglie	76	102	76	21	6	3	1	4	289
Cedui	1.345	1.137	1.156	382	144	36	11	32	4.243
Semplici	867	697	631	189	69	18	6	21	2.498
Composti	483	450	543	198	78	19	5	17	1.793
Macchia mediterranea	73	31	23	8	-	-	-	2	137
ALTRE SUPERFICI FORESTALI									
SUPERFICI BOSCADE A TURNO BREVE	1	-	1	-	1	-	-	-	3
Produzione di energia	1	-	-	-	-	-	-	-	1
Produzione per l'industria	-	-	1	-	1	-	-	-	2
SUPERFICIE INVESTITA									
CULTURE BOSCHIVE									
ARBORICOLTURA DA LEGNO	5,92	5,94	22,49	19,53	7,90	2,59	-	-	64,37
Pioppeti	1,83	1,23	6,75	0,60	3,40	-	-	-	13,81
Altra arboricoltura da legno	4,09	4,71	15,74	18,93	4,50	2,59	-	-	50,56
BOSCHI	303,99	522,97	1.115,57	775,45	542,47	306,16	278,36	27.459,89	31.304,86
Fustaie	46,60	105,90	242,23	137,03	41,68	70,91	29,00	13.870,33	14.543,68
Conifere	3,82	11,67	19,98	9,42	3,64	41,30	-	1.839,18	1.929,01
Latifoglie	28,22	57,09	162,29	98,07	16,97	19,11	-	11.556,33	11.938,08
Miste di conifere e latifoglie	14,56	37,14	59,96	29,54	21,07	10,50	29,00	474,82	676,59
Cedui	241,48	402,73	852,40	624,26	500,79	235,25	249,36	12.839,19	15.945,46
Semplici	161,14	242,85	451,35	308,05	211,51	89,63	161,63	5.584,48	7.210,64
Composti	80,34	159,88	401,05	316,21	289,28	145,62	87,73	7.254,71	8.734,82
Macchia mediterranea	15,91	14,34	20,94	14,16	-	-	-	750,37	815,72
ALTRE SUPERFICI FORESTALI									
SUPERFICI BOSCADE A TURNO BREVE	0,50	-	2,15	-	0,40	-	-	-	3,05
Produzione di energia	0,50	-	-	-	-	-	-	-	0,50
Produzione per l'industria	-	-	2,15	-	0,40	-	-	-	2,55

Tavola 2.17 segue - Aziende con arboricoltura da legno e/o boschi e relativa superficie per classe di superficie totale e zona altimetrica (superficie in ettari) - COLLINA

CULTURE BOSCHIVE	CLASSI DI SUPERFICIE TOTALE								Totale
	Meno di 1	1 -- 2	2 -- 5	5 -- 10	10 -- 20	20 -- 50	50 -- 100	100 ed oltre	
AZIENDE									
CULTURE BOSCHIVE									
ARBORICOLTURA DA LEGNO	109	170	330	114	26	9	4	2	764
Pioppeti	47	112	244	80	19	9	3	-	514
Altra arboricoltura da legno	63	61	108	42	10	1	1	2	288
BOSCHI	2.825	3.377	4.087	1.294	375	122	39	42	12.161
Fustaie	153	177	202	96	27	2	1	7	665
Conifere	19	36	32	19	1	1	-	5	113
Latifoglie	98	92	118	59	16	1	1	1	386
Miste di conifere e latifoglie	36	49	54	21	10	-	-	3	173
Cedui	2.581	3.123	3.834	1.189	347	118	37	39	11.268
Semplici	1.751	2.117	2.679	767	207	82	31	25	7.659
Composti	837	1.019	1.203	463	149	41	9	17	3.738
Macchia mediterranea	109	104	116	35	14	6	6	2	392
ALTRE SUPERFICI FORESTALI									
SUPERFICI BOSCADE A TURNO BREVE	8	21	37	11	5	2	-	-	84
Produzione di energia	2	7	4	3	1	-	-	-	17
Produzione per l'industria	6	14	33	8	4	2	-	-	67
SUPERFICIE INVESTITA									
CULTURE BOSCHIVE									
ARBORICOLTURA DA LEGNO	22,51	73,10	262,02	168,13	30,79	47,63	29,85	676,90	1.310,93
Pioppeti	9,16	52,89	207,80	126,77	23,58	45,63	28,85	-	494,68
Altra arboricoltura da legno	13,35	20,21	54,22	41,36	7,21	2,00	1,00	676,90	816,25
BOSCHI	445,03	1.062,10	2.506,41	1.810,97	1.132,25	1.057,59	707,23	7.139,40	15.860,98
Fustaie	19,79	58,05	131,24	146,93	54,35	40,02	1,00	689,05	1.140,43
Conifere	2,54	14,02	31,70	36,64	3,00	0,02	-	511,31	599,23
Latifoglie	11,68	23,59	65,51	82,67	32,88	40,00	1,00	15,00	272,33
Miste di conifere e latifoglie	5,57	20,44	34,03	27,62	18,47	-	-	162,74	268,87
Cedui	414,35	985,78	2.323,66	1.638,87	1.069,77	972,46	673,43	6.435,99	14.514,31
Semplici	268,53	613,93	1.415,52	857,95	559,73	557,22	553,18	4.664,56	9.490,62
Composti	145,82	371,85	908,14	780,92	510,04	415,24	120,25	1.771,43	5.023,69
Macchia mediterranea	10,89	18,27	51,51	25,17	8,13	45,11	32,80	14,36	206,24
ALTRE SUPERFICI FORESTALI									
SUPERFICI BOSCADE A TURNO BREVE	2,01	9,23	27,45	18,99	6,40	15,80	-	-	79,88
Produzione di energia	0,67	1,78	2,09	1,61	0,20	-	-	-	6,35
Produzione per l'industria	1,34	7,45	25,36	17,38	6,20	15,80	-	-	73,53

Tavola 2.18 - Aziende che attuano la gestione dei boschi per tipo di intervento e forma giuridica

FORME GIURIDICHE	Totale aziende con interventi boschivi	TIPI DI INTERVENTO						Altri interventi
		MANUTENZIONE E/O RIPULITURA				Taglio periodico	Migliora- mento	
		Strade	Fasce parafuoco	Sottobosco	Altro			
INTERVENTO DI MANODOPERA AZIENDALE								
FORME GIURIDICHE								
Azienda individuale	11.659	394	294	3.719	119	9.560	212	51
Comunanza o affittanza collettiva	12	-	1	6	-	9	1	-
Società di persone e di capitali	13	1	-	5	-	9	1	-
<i>Semplice</i>	7	1	-	2	-	6	-	-
<i>In nome collettivo</i>	1	-	-	-	-	1	-	-
<i>A responsabilità limitata</i>	2	-	-	1	-	1	1	-
<i>In accomandita semplice</i>	2	-	-	2	-	-	-	-
<i>In accomandita per azioni</i>	-	-	-	-	-	-	-	-
<i>Per azioni</i>	-	-	-	-	-	-	-	-
<i>Altro tipo</i>	1	-	-	-	-	1	-	-
Società cooperativa	2	1	-	-	-	2	1	-
Associazione di produttori	-	-	-	-	-	-	-	-
Ente pubblico	15	9	2	5	-	6	2	1
<i>Stato</i>	-	-	-	-	-	-	-	-
<i>Regione</i>	-	-	-	-	-	-	-	-
<i>Provincia</i>	-	-	-	-	-	-	-	-
<i>Comune</i>	11	8	1	3	-	3	1	1
<i>Comunità Montana</i>	-	-	-	-	-	-	-	-
<i>Altro</i>	4	1	1	2	-	3	1	-
Altra forma giuridica	2	-	-	1	-	2	-	-
<i>Consorzio</i>	-	-	-	-	-	-	-	-
<i>Altro tipo forma giuridica</i>	2	-	-	1	-	2	-	-
TOTALE	11.703	405	297	3.736	119	9.588	217	52
INTERVENTO DI IMPRESA ESTERNA								
FORME GIURIDICHE								
Azienda individuale	257	7	9	26	5	221	2	10
Comunanza o affittanza collettiva	1	-	-	1	-	1	-	-
Società di persone e di capitali	-	-	-	-	-	-	-	-
<i>Semplice</i>	-	-	-	-	-	-	-	-
<i>In nome collettivo</i>	-	-	-	-	-	-	-	-
<i>A responsabilità limitata</i>	-	-	-	-	-	-	-	-
<i>In accomandita semplice</i>	-	-	-	-	-	-	-	-
<i>In accomandita per azioni</i>	-	-	-	-	-	-	-	-
<i>Per azioni</i>	-	-	-	-	-	-	-	-
<i>Altro tipo</i>	-	-	-	-	-	-	-	-
Società cooperativa	-	-	-	-	-	-	-	-
Associazione di produttori	-	-	-	-	-	-	-	-
Ente pubblico	24	8	3	3	1	19	6	2
<i>Stato</i>	-	-	-	-	-	-	-	-
<i>Regione</i>	-	-	-	-	-	-	-	-
<i>Provincia</i>	-	-	-	-	-	-	-	-
<i>Comune</i>	22	8	3	3	1	17	6	2
<i>Comunità Montana</i>	-	-	-	-	-	-	-	-
<i>Altro</i>	2	-	-	-	-	2	-	-
Altra forma giuridica	1	-	-	-	-	1	-	-
<i>Consorzio</i>	-	-	-	-	-	-	-	-
<i>Altro tipo forma giuridica</i>	1	-	-	-	-	1	-	-
TOTALE	283	15	12	30	6	242	8	12

Tavola 2.19 - Aziende che attuano la gestione dei boschi per tipo di intervento, classe di superficie totale, forma di conduzione e zona altimetrica

CLASSI DI SUPERFICIE TOTALE FORME DI CONDUZIONE ZONE ALTIMETRICHE	Totale aziende con interventi boschivi	TIPI DI INTERVENTO						
		MANUTENZIONE E/O RIPULITURA				Taglio periodico	Migliora- mento	Altri interventi
		Strade	Fasce parafuoco	Sottobosco	Altro			
INTERVENTO DI MANODOPERA AZIENDALE								
CLASSI DI SUPERFICIE TOTALE (in ettari)								
Meno di 1 ettaro	2.835	88	62	1.046	16	2.199	44	15
1 -- 2	3.191	113	79	1.022	27	2.582	47	19
2 -- 3	1.987	70	55	613	21	1.642	39	8
3 -- 5	1.928	63	46	558	24	1.648	41	5
5 -- 10	1.249	39	32	329	22	1.093	31	2
10 -- 20	347	15	13	104	6	303	11	2
20 -- 30	67	3	2	24	-	54	-	-
30 -- 50	42	3	4	15	2	32	3	-
50 -- 100	28	1	-	14	-	18	-	-
100 ed oltre	29	10	4	11	1	17	1	1
TOTALE	11.703	405	297	3.736	119	9.588	217	52
FORME DI CONDUZIONE								
Conduzione diretta del coltivatore	11.630	391	294	3.711	118	9.539	211	47
Con solo manodopera familiare	11.044	363	276	3.475	116	9.087	206	36
Con manodopera familiare prevalente	509	26	15	204	2	396	5	10
Con manodopera extrafamiliare prevalente	77	2	3	32	-	56	-	1
Conduzione con salariati	69	14	3	23	1	47	6	4
Conduzione a colonia parziaria appoderata	2	-	-	1	-	1	-	1
Altra forma di conduzione	2	-	-	1	-	1	-	-
TOTALE	11.703	405	297	3.736	119	9.588	217	52
ZONE ALTIMETRICHE								
Montagna	3.314	105	41	839	11	2.759	33	16
Collina	8.389	300	256	5.794	108	6.829	184	36
Pianura	-	-	-	-	-	-	-	-
TOTALE	11.703	405	297	3.736	119	9.588	217	52
INTERVENTO DI IMPRESA ESTERNA								
CLASSI DI SUPERFICIE TOTALE (in ettari)								
Meno di 1 ettaro	48	2	1	5	-	40	1	2
1 -- 2	48	1	2	4	-	41	-	2
2 -- 3	35	3	1	3	-	30	-	2
3 -- 5	37	-	-	2	3	35	-	1
5 -- 10	40	-	-	8	1	34	-	2
10 -- 20	30	-	1	4	1	25	-	1
20 -- 30	5	-	1	-	-	3	1	-
30 -- 50	5	1	1	1	-	3	1	1
50 -- 100	9	-	2	-	-	9	-	-
100 ed oltre	26	8	3	3	1	22	5	1
TOTALE	283	15	12	30	6	242	8	12
FORME DI CONDUZIONE								
Conduzione diretta del coltivatore	243	6	8	27	5	208	2	10
Con solo manodopera familiare	174	6	4	11	5	154	2	4
Con manodopera familiare prevalente	46	-	4	11	-	35	-	4
Con manodopera extrafamiliare prevalente	23	-	-	5	-	19	-	2
Conduzione con salariati	40	9	4	3	1	34	6	2
Conduzione a colonia parziaria appoderata	-	-	-	-	-	-	-	-
Altra forma di conduzione	-	-	-	-	-	-	-	-
TOTALE	283	15	12	30	6	242	8	12
ZONE ALTIMETRICHE								
Montagna	104	5	2	9	1	91	5	3
Collina	179	10	10	21	5	151	3	9
Pianura	-	-	-	-	-	-	-	-
TOTALE	283	15	12	30	6	242	8	12

Tavola 2.20 - Aziende con superficie irrigabile per classe di superficie irrigabile, classe di superficie totale, classe di superficie agricola utilizzata (SAU) e zona altimetrica (superficie in ettari)

CLASSI DI SUPERFICIE TOTALE		CLASSI DI SUPERFICIE IRRIGABILE								Totale
CLASSI DI SAU ZONE ALTIMETRICHE	Meno di 1	1 -- 2	2 -- 5	5 -- 10	10 -- 20	20 -- 50	50--100	100 ed oltre		
AZIENDE										
CLASSI DI SUPERFICIE TOTALE										
Meno di 1 ettaro	10.521	-	-	-	-	-	-	-	10.521	
1 -- 2	4.094	937	-	-	-	-	-	-	5.031	
2 -- 3	1.557	540	350	-	-	-	-	-	2.447	
3 -- 5	1.041	354	653	-	-	-	-	-	2.048	
5 -- 10	470	196	362	265	-	-	-	-	1.293	
10 -- 20	98	37	91	99	78	-	-	-	403	
20 -- 30	15	1	17	11	15	8	-	-	67	
30 -- 50	11	1	4	5	9	14	-	-	44	
50 -- 100	10	6	3	4	3	7	4	-	37	
100 ed oltre	5	2	2	2	2	4	1	-	18	
TOTALE	17.822	2.074	1.482	386	107	33	5	-	21.909	
CLASSI DI SAU										
Senza superficie	2	-	-	-	-	-	-	-	2	
Meno di 1 ettaro	12.384	33	17	4	-	-	-	-	12.438	
1 -- 2	3.244	1.280	17	1	-	-	-	-	4.542	
2 -- 3	1.090	364	511	3	-	-	-	-	1.968	
3 -- 5	710	236	601	9	1	-	-	-	1.557	
5 -- 10	304	129	254	290	-	-	-	-	977	
10 -- 20	60	23	67	64	91	-	-	-	305	
20 -- 30	9	1	8	9	8	12	-	-	47	
30 -- 50	8	2	4	4	3	12	-	-	33	
50 -- 100	6	4	2	1	4	8	4	-	29	
100 ed oltre	5	2	1	1	-	1	1	-	11	
TOTALE	17.822	2.074	1.482	386	107	33	5	-	21.909	
ZONE ALTIMETRICHE										
Montagna	3.374	260	129	33	9	2	1	-	3.808	
Collina	14.448	1.814	1.353	353	98	31	4	-	18.101	
Pianura	-	-	-	-	-	-	-	-	-	
TOTALE	17.822	2.074	1.482	386	107	33	5	-	21.909	
SUPERFICIE IRRIGABILE										
CLASSI DI SUPERFICIE TOTALE										
Meno di 1 ettaro	1.884,09	-	-	-	-	-	-	-	1.884,09	
1 -- 2	1.098,76	1.188,76	-	-	-	-	-	-	2.287,52	
2 -- 3	399,32	771,72	797,33	-	-	-	-	-	1.968,37	
3 -- 5	257,83	476,39	2.020,39	-	-	-	-	-	2.754,61	
5 -- 10	118,31	254,30	1.138,53	1.732,53	-	-	-	-	3.243,67	
10 -- 20	22,76	47,40	268,73	708,41	1.002,70	-	-	-	2.050,00	
20 -- 30	2,15	1,50	53,36	75,67	220,19	167,72	-	-	520,59	
30 -- 50	2,72	1,00	11,11	35,92	114,37	382,10	-	-	547,22	
50 -- 100	2,30	6,90	6,32	31,39	38,70	204,60	211,54	-	501,75	
100 ed oltre	1,87	2,00	6,51	13,77	29,10	152,36	93,79	-	299,40	
TOTALE	3.790,11	2.749,97	4.302,28	2.597,69	1.405,06	906,78	305,33	-	16.057,22	
CLASSI DI SAU										
Senza superficie	1,17	-	-	-	-	-	-	-	1,17	
Meno di 1 ettaro	2.495,93	44,43	50,73	28,76	-	-	-	-	2.619,85	
1 -- 2	773,09	1.692,16	43,31	5,00	-	-	-	-	2.513,56	
2 -- 3	250,33	495,28	1.206,97	19,48	-	-	-	-	1.972,06	
3 -- 5	178,23	313,89	2.003,22	58,09	16,00	-	-	-	2.569,43	
5 -- 10	72,15	164,87	755,05	1.937,93	-	-	-	-	2.930,00	
10 -- 20	11,55	28,94	200,52	441,15	1.196,69	-	-	-	1.878,85	
20 -- 30	1,94	1,50	23,57	63,89	105,53	268,02	-	-	464,45	
30 -- 50	2,55	2,00	10,40	29,62	33,50	341,80	-	-	419,87	
50 -- 100	1,30	4,90	4,00	6,00	53,34	248,35	211,54	-	529,43	
100 ed oltre	1,87	2,00	4,51	7,77	-	48,61	93,79	-	158,55	
TOTALE	3.790,11	2.749,97	4.302,28	2.597,69	1.405,06	906,78	305,33	-	16.057,22	
ZONE ALTIMETRICHE										
Montagna	721,35	337,40	355,30	218,27	117,78	45,92	50,79	-	1.846,81	
Collina	3.068,76	2.412,57	3.946,98	2.379,42	1.287,28	860,86	254,54	-	14.210,41	
Pianura	-	-	-	-	-	-	-	-	-	
TOTALE	3.790,11	2.749,97	4.302,28	2.597,69	1.405,06	906,78	305,33	-	16.057,22	

Tavola 2.21 - Aziende che praticano l'irrigazione e relativa superficie irrigata per classe di superficie irrigata, classe di superficie totale, classe di superficie agricola utilizzata (SAU) e zona altimetrica (superficie in ettari)

CLASSI DI SUPERFICIE TOTALE										CLASSI DI SUPERFICIE IRRIGATA										
CLASSI DI SAU	ZONE ALTIMETRICHE	Meno di 1	1 -- 2	2 -- 5	5 -- 10	10 -- 20	20 -- 50	50 -- 100	100 ed oltre										Totale	
AZIENDE																				
CLASSI DI SUPERFICIE TOTALE																				
Meno di 1 ettaro		7.648	-	-	-	-	-	-	-	-	-	-	-	-	-	-	-	-	7.648	
1 -- 2		3.527	205	-	-	-	-	-	-	-	-	-	-	-	-	-	-	-	3.732	
2 -- 3		1.507	333	44	-	-	-	-	-	-	-	-	-	-	-	-	-	-	1.884	
3 -- 5		1.031	376	187	-	-	-	-	-	-	-	-	-	-	-	-	-	-	1.594	
5 -- 10		466	270	277	43	-	-	-	-	-	-	-	-	-	-	-	-	-	1.056	
10 -- 20		108	64	97	52	11	-	-	-	-	-	-	-	-	-	-	-	-	332	
20 -- 30		11	6	23	10	5	-	-	-	-	-	-	-	-	-	-	-	-	55	
30 -- 50		14	1	7	5	7	5	-	-	-	-	-	-	-	-	-	-	-	39	
50 -- 100		12	3	3	5	-	6	1	-	-	-	-	-	-	-	-	-	-	30	
100 ed oltre		5	1	2	-	1	2	1	-	-	-	-	-	-	-	-	-	-	12	
TOTALE		14.329	1.259	640	115	24	13	2	-	-	-	-	-	-	-	-	-	-	16.382	
CLASSI DI SAU																				
Senza superficie		2	-	-	-	-	-	-	-	-	-	-	-	-	-	-	-	-	2	
Meno di 1 ettaro		9.040	10	4	-	-	-	-	-	-	-	-	-	-	-	-	-	-	9.054	
1 -- 2		3.094	335	3	-	-	-	-	-	-	-	-	-	-	-	-	-	-	3.432	
2 -- 3		1.101	336	66	1	-	-	-	-	-	-	-	-	-	-	-	-	-	1.504	
3 -- 5		691	324	214	-	-	-	-	-	-	-	-	-	-	-	-	-	-	1.229	
5 -- 10		306	200	248	51	-	-	-	-	-	-	-	-	-	-	-	-	-	805	
10 -- 20		65	47	84	50	12	-	-	-	-	-	-	-	-	-	-	-	-	258	
20 -- 30		7	2	13	7	7	2	-	-	-	-	-	-	-	-	-	-	-	38	
30 -- 50		9	3	4	5	4	3	-	-	-	-	-	-	-	-	-	-	-	28	
50 -- 100		9	1	4	1	1	8	1	-	-	-	-	-	-	-	-	-	-	25	
100 ed oltre		5	1	-	-	-	-	1	-	-	-	-	-	-	-	-	-	-	7	
TOTALE		14.329	1.259	640	115	24	13	2	-	-	-	-	-	-	-	-	-	-	16.382	
ZONE ALTIMETRICHE																				
Montagna		2.751	144	70	21	5	2	-	-	-	-	-	-	-	-	-	-	-	2.993	
Collina		11.578	1.115	570	94	19	11	2	-	-	-	-	-	-	-	-	-	-	13.389	
Pianura		-	-	-	-	-	-	-	-	-	-	-	-	-	-	-	-	-	-	
TOTALE		14.329	1.259	640	115	24	13	2	-	-	-	-	-	-	-	-	-	-	16.382	
SUPERFICIE IRRIGATA																				
CLASSI DI SUPERFICIE TOTALE																				
Meno di 1 ettaro		957,83	-	-	-	-	-	-	-	-	-	-	-	-	-	-	-	-	957,83	
1 -- 2		814,81	237,67	-	-	-	-	-	-	-	-	-	-	-	-	-	-	-	1.052,48	
2 -- 3		401,14	422,07	98,97	-	-	-	-	-	-	-	-	-	-	-	-	-	-	922,18	
3 -- 5		295,50	487,42	500,20	-	-	-	-	-	-	-	-	-	-	-	-	-	-	1.283,12	
5 -- 10		138,97	354,13	783,34	256,94	-	-	-	-	-	-	-	-	-	-	-	-	-	1.533,38	
10 -- 20		25,88	84,17	294,77	342,25	133,18	-	-	-	-	-	-	-	-	-	-	-	-	880,25	
20 -- 30		2,30	7,94	79,30	63,86	63,61	-	-	-	-	-	-	-	-	-	-	-	-	217,01	
30 -- 50		2,46	1,90	19,17	40,22	95,50	120,59	-	-	-	-	-	-	-	-	-	-	-	279,84	
50 -- 100		2,06	3,73	6,30	32,79	-	184,30	57,75	-	-	-	-	-	-	-	-	-	-	286,93	
100 ed oltre		1,17	1,00	4,50	-	11,00	73,75	93,79	-	-	-	-	-	-	-	-	-	-	185,21	
TOTALE		2.642,12	1.600,03	1.786,55	736,06	303,29	378,64	151,54	-	-	-	-	-	-	-	-	-	-	7.598,23	
CLASSI DI SAU																				
Senza superficie		1,17	-	-	-	-	-	-	-	-	-	-	-	-	-	-	-	-	1,17	
Meno di 1 ettaro		1.258,78	13,94	13,10	-	-	-	-	-	-	-	-	-	-	-	-	-	-	1.285,82	
1 -- 2		763,21	402,31	6,79	-	-	-	-	-	-	-	-	-	-	-	-	-	-	1.172,31	
2 -- 3		308,33	429,48	150,47	5,68	-	-	-	-	-	-	-	-	-	-	-	-	-	893,96	
3 -- 5		201,46	418,64	582,80	-	-	-	-	-	-	-	-	-	-	-	-	-	-	1.202,90	
5 -- 10		88,56	263,77	706,42	311,39	-	-	-	-	-	-	-	-	-	-	-	-	-	1.370,14	
10 -- 20		14,61	62,26	264,28	326,60	143,37	-	-	-	-	-	-	-	-	-	-	-	-	811,12	
20 -- 30		1,19	3,00	42,86	51,07	89,42	47,72	-	-	-	-	-	-	-	-	-	-	-	235,26	
30 -- 50		1,95	3,90	11,33	36,32	59,50	72,87	-	-	-	-	-	-	-	-	-	-	-	185,87	
50 -- 100		1,69	1,73	8,50	5,00	11,00	258,05	57,75	-	-	-	-	-	-	-	-	-	-	343,72	
100 ed oltre		1,17	1,00	-	-	-	-	93,79	-	-	-	-	-	-	-	-	-	-	95,96	
TOTALE		2.642,12	1.600,03	1.786,55	736,06	303,29	378,64	151,54	-	-	-	-	-	-	-	-	-	-	7.598,23	
ZONE ALTIMETRICHE																				
Montagna		513,48	186,69	189,60	137,67	68,69	66,75	-	-	-	-	-	-	-	-	-	-	-	1.162,88	
Collina		2.128,64	1.413,34	1.596,95	598,39	234,60	311,89	151,54	-	-	-	-	-	-	-	-	-	-	6.435,35	
Pianura		-	-	-	-	-	-	-	-	-	-	-	-	-	-	-	-	-	-	
TOTALE		2.642,12	1.600,03	1.786,55	736,06	303,29	378,64	151,54	-	-	-	-	-	-	-	-	-	-	7.598,23	

Tavola 2.22 - Aziende per principali coltivazioni irrigate e relativa superficie irrigata per classe di superficie agricola utilizzata (SAU), classe di superficie irrigata e zona altimetrica (superficie in ettari)

CLASSI DI SAU CLASSI DI SUPERFICIE IRRIGATA ZONE ALTIMETRICHE	COLTIVAZIONI IRRIGATE											
	Frumento	Granoturco da granello	Patata	Barbabie- tola da zucchero	Girasole	Soia	Ortive	Foraggiere avvicen- date	Vite	Agrumi	Fruttiferi	Altre coltivazioni
AZIENDE												
CLASSI DI SAU												
Senza superficie	-	-	-	-	-	-	-	-	-	-	-	2
Meno di 1 ettaro	250	2.560	1.998	5	4	-	2.169	568	929	7	321	5.875
1 -- 2	163	1.359	370	2	9	-	443	275	198	2	74	2.311
2 -- 3	76	725	112	1	14	-	153	170	67	3	19	975
3 -- 5	53	661	87	-	8	-	141	164	34	1	25	796
5 -- 10	33	479	36	4	11	-	83	123	13	-	13	499
10 -- 20	17	162	9	-	4	-	26	62	3	-	4	145
20 -- 30	1	22	2	-	3	1	5	14	2	-	1	15
30 -- 50	1	15	1	-	2	-	1	10	-	-	1	11
50 -- 100	3	15	1	-	2	-	2	5	1	-	1	13
100 ed oltre	1	2	-	-	-	-	-	-	1	-	1	5
TOTALE	598	6.000	2.616	12	57	1	3.023	1.391	1.248	13	460	10.647
CLASSI DI SUPERFICIE IRRIGATA												
Meno di 1 ettaro	514	4.791	2.613	7	26	-	2.994	1.091	1.243	13	444	10.282
1 -- 2	56	868	2	3	12	-	22	162	5	-	9	229
2 -- 5	22	293	-	1	14	1	5	103	-	-	5	121
5 -- 10	2	36	1	1	4	-	2	23	-	-	1	10
10 -- 20	1	8	-	-	1	-	-	9	-	-	-	4
20 -- 50	3	4	-	-	-	-	-	3	-	-	1	-
50 -- 100	-	-	-	-	-	-	-	-	-	-	-	1
TOTALE	598	6.000	2.616	12	57	1	3.023	1.391	1.248	13	460	10.647
ZONE ALTIMETRICHE												
Montagna	147	1.149	751	3	-	-	660	431	441	-	138	1.733
Collina	451	4.851	1.865	9	57	1	2.363	960	807	13	322	8.914
Pianura	-	-	-	-	-	-	-	-	-	-	-	-
TOTALE	598	6.000	2.616	12	57	1	3.023	1.391	1.248	13	460	10.647
SUPERFICIE IRRIGATA												
CLASSI DI SAU												
Senza superficie	-	-	-	-	-	-	-	-	-	-	-	1,17
Meno di 1 ettaro	48,50	554,94	69,41	0,53	0,76	-	104,02	84,21	94,08	0,34	18,40	310,62
1 -- 2	64,68	647,28	23,75	0,11	3,72	-	54,67	110,45	36,09	0,11	11,44	220,01
2 -- 3	49,17	523,09	9,80	1,00	9,66	-	33,95	93,78	13,92	0,15	7,87	151,57
3 -- 5	41,62	649,85	12,28	-	11,93	-	44,13	165,04	9,60	0,06	12,52	255,87
5 -- 10	39,39	690,03	5,34	11,63	32,45	-	34,43	231,45	3,76	-	12,74	308,92
10 -- 20	43,58	395,26	9,92	-	10,72	-	23,09	177,68	0,70	-	4,80	145,37
20 -- 30	6,00	95,61	0,55	-	12,52	2,00	3,33	84,00	0,50	-	0,08	30,67
30 -- 50	2,00	97,14	0,25	-	7,00	-	0,10	47,62	-	-	29,00	2,76
50 -- 100	45,87	114,59	0,10	-	26,44	-	0,26	128,28	0,18	-	0,33	27,67
100 ed oltre	33,94	0,40	-	-	-	-	-	-	1,00	-	0,40	60,22
TOTALE	374,75	3.768,19	131,40	13,27	115,20	2,00	297,98	1.122,51	159,83	0,66	97,58	1.514,85
CLASSI DI SUPERFICIE IRRIGATA												
Meno di 1 ettaro	152,62	1.541,77	122,25	0,64	10,08	-	243,40	282,19	154,13	0,66	36,86	717,34
1 -- 2	64,35	1.022,99	2,05	3,61	16,22	-	28,38	198,01	5,70	-	12,93	294,63
2 -- 5	58,24	779,25	-	2,00	40,31	2,00	12,11	283,56	-	-	13,79	327,07
5 -- 10	13,93	218,76	7,10	7,02	31,45	-	14,09	148,49	-	-	5,00	60,39
10 -- 20	10,00	104,55	-	-	17,14	-	-	112,47	-	-	-	55,57
20 -- 50	75,61	100,87	-	-	-	-	-	97,79	-	-	29,00	-
50 -- 100	-	-	-	-	-	-	-	-	-	-	-	59,85
TOTALE	374,75	3.768,19	131,40	13,27	115,20	2,00	297,98	1.122,51	159,83	0,66	97,58	1.514,85
ZONE ALTIMETRICHE												
Montagna	61,14	416,98	56,41	0,17	-	-	67,74	315,02	40,08	-	13,79	191,55
Collina	313,61	3.351,21	74,99	13,10	115,20	2,00	230,24	807,49	119,75	0,66	83,79	1.323,30
Pianura	-	-	-	-	-	-	-	-	-	-	-	-
TOTALE	374,75	3.768,19	131,40	13,27	115,20	2,00	297,98	1.122,51	159,83	0,66	97,58	1.514,85

Tavola 2.23 - Aziende che praticano l'irrigazione per tipo di approvvigionamento dell'acqua irrigua, classe di superficie totale e classe di superficie agricola utilizzata (SAU)

CLASSI DI SUPERFICIE TOTALE CLASSI DI SAU	TIPI DI APPROVVIGIONAMENTO							GESTIONE DELL'ACQUA IRRIGUA			
	Totale	Da corsi d'acqua superficiali	Da laghi naturali e laghetti artificiali	Da acquedotto	Da acque sotterranee	Diretto da impianto di depurazione	Raccolta acque pluviali	Autonoma	Da consorzi di irrigazione e di bonifica	Da altre aziende agricole	In altra forma
CLASSI DI SUPERFICIE TOTALE (in ettari)											
Meno di 1 ettaro	7.648	1.456	48	2.038	3.167	10	1.651	2.847	2.627	21	2.208
1 -- 2	3.732	764	18	1.089	1.534	5	704	1.570	1.279	7	982
2 -- 3	1.884	383	13	596	800	3	317	857	654	6	443
3 -- 5	1.594	347	19	549	690	1	225	790	619	2	295
5 -- 10	1.056	239	12	395	506	-	104	550	436	3	190
10 -- 20	332	99	7	98	172	-	27	187	109	1	78
20 -- 30	55	21	-	15	19	-	7	24	22	-	11
30 -- 50	39	10	1	9	25	-	4	23	9	-	11
50 -- 100	30	15	-	5	16	-	1	17	8	-	6
100 ed oltre	12	4	-	2	6	-	2	6	2	-	4
TOTALE	16.382	3.338	118	4.796	6.935	19	3.042	6.871	5.765	40	4.228
CLASSI DI SAU (in ettari)											
Senza superficie	2	-	-	1	1	-	-	1	1	-	-
Meno di 1 ettaro	9.054	1.754	52	2.511	3.623	11	1.925	3.424	3.146	23	2.541
1 -- 2	3.432	728	21	988	1.435	4	651	1.491	1.177	8	875
2 -- 3	1.504	306	13	485	665	3	234	706	532	3	336
3 -- 5	1.229	250	16	440	584	1	144	612	491	2	234
5 -- 10	805	175	11	279	436	-	65	446	309	3	151
10 -- 20	258	86	4	72	137	-	17	137	82	1	69
20 -- 30	38	15	-	9	17	-	2	19	13	-	7
30 -- 50	28	11	1	6	19	-	2	20	6	-	6
50 -- 100	25	12	-	4	14	-	1	11	7	-	7
100 ed oltre	7	1	-	1	4	-	1	4	1	-	2
TOTALE	16.382	3.338	118	4.796	6.935	19	3.042	6.871	5.765	40	4.228

Tavola 2.24 - Aziende che praticano l'irrigazione per tipo di approvvigionamento dell'acqua irrigua, forma di conduzione e zona altimetrica

FORME DI CONDUZIONE ZONE ALTIMETRICHE	TIPI DI APPROVVIGIONAMENTO							GESTIONE DELL'ACQUA IRRIGUA			
	Totale	Da corsi d'acqua superficiali	Da laghi naturali e laghetti artificiali	Da acquedotto	Da acque sotter- ranee	Diretto da impianto di depu- ra- zione	Raccolta acque pluviali	Autonoma	Da consorzi di irrigazione e di bonifica	Da altre aziende agricole	In altra forma
FORME DI CONDUZIONE											
Conduzione diretta del coltivatore	16.286	3.301	118	4.769	6.895	19	3.034	6.836	5.737	40	4.193
<i>Con solo manodopera familiare</i>	<i>15.674</i>	<i>3.071</i>	<i>113</i>	<i>4.682</i>	<i>6.683</i>	<i>19</i>	<i>2.854</i>	<i>6.508</i>	<i>5.582</i>	<i>39</i>	<i>4.056</i>
<i>Con manodopera familiare prevalente</i>	<i>543</i>	<i>220</i>	<i>4</i>	<i>70</i>	<i>181</i>	<i>-</i>	<i>162</i>	<i>289</i>	<i>138</i>	<i>1</i>	<i>124</i>
<i>Con manodopera extrafamiliare prevalente</i>	<i>69</i>	<i>10</i>	<i>1</i>	<i>17</i>	<i>31</i>	<i>-</i>	<i>18</i>	<i>39</i>	<i>17</i>	<i>-</i>	<i>13</i>
Conduzione con salariati	91	37	-	23	39	-	8	34	24	-	35
Conduzione a colonia parziaria appoderata	5	-	-	4	1	-	-	1	4	-	-
TOTALE	16.382	3.338	118	4.796	6.935	19	3.042	6.871	5.765	40	4.228
ZONE ALTIMETRICHE											
Montagna	2.993	446	7	1.341	682	3	707	570	1.329	3	1.111
Collina	13.389	2.892	111	3.455	6.253	16	2.335	6.301	4.436	37	3.117
Pianura	-	-	-	-	-	-	-	-	-	-	-
TOTALE	16.382	3.338	118	4.796	6.935	19	3.042	6.871	5.765	40	4.228

**Tavola 2.25 - Aziende per sistema di irrigazione e relativa superficie irrigata per classe di superficie agricola utilizzata (SAU),
classe di superficie irrigata e zona altimetrica (superficie in ettari)**

CLASSI DI SAU CLASSI DI SUPERFICIE IRRIGATA ZONE ALTIMETRICHE	SISTEMI DI IRRIGAZIONE					
	Scorrimento superficiale ed infiltrazione laterale	Sommersione	Aspersione (a pioggia)	Microirrigazione	Goccia	Altro
AZIENDE						
CLASSI DI SAU						
Senza superficie	-	-	1	1	-	-
Meno di 1 ettaro	6.220	66	2.725	13	113	393
1 -- 2	2.129	14	1.437	8	61	107
2 -- 3	871	2	778	8	29	24
3 -- 5	682	3	742	8	38	19
5 -- 10	382	-	589	4	13	6
10 -- 20	124	-	188	3	11	1
20 -- 30	17	-	25	1	1	-
30 -- 50	11	-	20	1	1	-
50 -- 100	6	-	23	-	-	-
100 ed oltre	2	-	6	-	1	-
TOTALE	10.444	85	6.534	47	268	550
CLASSI DI SUPERFICIE IRRIGATA						
Meno di 1 ettaro	9.966	85	5.012	35	250	542
1 -- 2	336	-	895	4	10	6
2 -- 5	110	-	513	4	5	2
5 -- 10	21	-	89	3	1	-
10 -- 20	9	-	13	1	2	-
20 -- 50	2	-	10	-	-	-
50 -- 100	-	-	2	-	-	-
TOTALE	10.444	85	6.534	47	268	550
ZONE ALTIMETRICHE						
Montagna	2.431	4	525	5	18	48
Collina	8.013	81	6.009	42	250	502
Pianura	-	-	-	-	-	-
TOTALE	10.444	85	6.534	47	268	550
SUPERFICIE IRRIGATA						
CLASSI DI SAU						
Senza superficie	-	-	0,84	0,33	-	-
Meno di 1 ettaro	741,29	2,73	515,41	1,59	8,86	29,87
1 -- 2	516,09	1,40	639,16	2,08	9,45	17,94
2 -- 3	296,33	0,33	583,35	7,16	8,47	4,51
3 -- 5	320,98	0,22	867,09	6,00	10,97	7,87
5 -- 10	234,85	-	1.122,60	10,33	7,75	0,74
10 -- 20	177,99	-	618,06	7,02	17,02	0,01
20 -- 30	76,95	-	153,59	5,25	0,03	-
30 -- 50	15,26	-	141,64	10,00	19,00	-
50 -- 100	41,86	-	301,99	-	-	-
100 ed oltre	0,25	-	94,71	-	1,00	-
TOTALE	2.421,85	4,68	5.038,44	49,76	82,55	60,94
CLASSI DI SUPERFICIE IRRIGATA						
Meno di 1 ettaro	1.380,79	4,68	1.323,78	6,03	22,26	46,24
1 -- 2	421,70	-	1.122,18	4,29	13,11	7,83
2 -- 5	295,23	-	1.435,86	10,70	13,18	6,87
5 -- 10	136,86	-	563,46	18,74	5,00	-
10 -- 20	120,52	-	161,73	10,00	29,00	-
20 -- 50	66,75	-	279,89	-	-	-
50 -- 100	-	-	151,54	-	-	-
TOTALE	2.421,85	4,68	5.038,44	49,76	82,55	60,94
ZONE ALTIMETRICHE						
Montagna	970,62	0,09	172,88	0,90	5,20	14,95
Collina	1.451,23	4,59	4.865,56	48,86	77,35	45,99
Pianura	-	-	-	-	-	-
TOTALE	2.421,85	4,68	5.038,44	49,76	82,55	60,94

Tavola 2.26 - Aziende con impianti per la lavorazione e trasformazione dei prodotti delle coltivazioni per classe di superficie totale e classe di superficie agricola utilizzata (SAU)

CLASSI DI SUPERFICIE TOTALE CLASSI DI SAU	Totale	ESSICCAZIONE MECCANICA		Produzione di mangimi	TRASFORMAZIONE		Lavorazione del legno
		Della granella	Del foraggio		Di uva	Di olive	
CLASSI DI SUPERFICIE TOTALE (in ettari)							
Meno di 1 ettaro	393	1	1	-	388	5	-
1 -- 2	470	1	-	-	465	4	1
2 -- 3	332	1	1	1	327	4	-
3 -- 5	370	7	-	2	360	5	-
5 -- 10	194	5	-	1	187	1	-
10 -- 20	58	4	-	2	51	2	-
20 -- 30	9	2	-	2	5	-	1
30 -- 50	13	4	-	1	7	1	-
50 -- 100	8	1	-	-	6	1	-
100 ed oltre	5	1	1	1	4	1	-
TOTALE	1.852	27	3	10	1.800	24	2
CLASSI DI SAU (in ettari)							
Senza superficie	-	-	-	-	-	-	-
Meno di 1 ettaro	538	1	1	-	531	6	1
1 -- 2	475	3	1	-	469	4	-
2 -- 3	333	2	-	2	327	5	-
3 -- 5	297	5	-	1	289	4	-
5 -- 10	135	5	-	1	128	1	-
10 -- 20	43	4	-	3	36	1	1
20 -- 30	11	3	-	2	6	-	-
30 -- 50	10	3	-	-	5	2	-
50 -- 100	8	-	-	1	7	-	-
100 ed oltre	2	1	1	-	2	1	-
TOTALE	1.852	27	3	10	1.800	24	

Tavola 2.27 - Aziende con allevamenti e relativo numero di capi per specie di bestiame, classe di superficie totale e classe di superficie agricola utilizzata (SAU)

CLASSI DI SUPERFICIE TOTALE CLASSI DI SAU	SPECIE DI BESTIAME								
	Bovini	Bufalini	Ovini	Caprini	Equini	Suini	Allevamenti avicoli	Conigli	Struzzi
AZIENDE									
CLASSI DI SUPERFICIE TOTALE (in ettari)									
Senza superficie	7	1	8	6	5	4	33	7	1
Meno di 1 ettaro	433	12	1.723	444	306	3.638	14.492	5.536	9
1 -- 2	785	28	1.899	517	352	3.157	8.268	3.472	9
2 -- 3	786	48	1.211	371	238	1.952	4.143	1.877	4
3 -- 5	1.073	100	1.244	347	297	1.883	3.604	1.677	15
5 -- 10	1.062	99	920	287	263	1.291	2.185	1.041	8
10 -- 20	374	56	284	105	115	366	567	274	1
20 -- 30	67	11	38	20	30	44	91	40	1
30 -- 50	30	6	35	9	19	32	47	29	-
50 -- 100	29	-	24	11	18	22	31	19	-
100 ed oltre	20	1	13	5	10	13	15	5	-
TOTALE	4.666	362	7.399	2.122	1.653	12.402	33.476	13.977	48
CLASSI DI SAU (in ettari)									
Senza superficie	7	1	9	6	5	5	39	8	1
Meno di 1 ettaro	596	21	2.424	626	464	4.744	17.829	6.763	14
1 -- 2	966	41	1.945	583	399	3.223	7.668	3.351	9
2 -- 3	801	63	1.114	322	237	1.646	3.328	1.568	5
3 -- 5	995	93	990	291	210	1.499	2.639	1.316	11
5 -- 10	902	81	640	191	197	946	1.455	712	6
10 -- 20	286	47	193	71	80	253	384	190	1
20 -- 30	50	11	27	14	24	36	61	25	1
30 -- 50	21	3	25	6	14	22	32	24	-
50 -- 100	30	1	22	8	17	19	30	17	-
100 ed oltre	12	-	10	4	6	9	11	3	-
TOTALE	4.666	362	7.399	2.122	1.653	12.402	33.476	13.977	48
CAPI									
CLASSI DI SUPERFICIE TOTALE (in ettari)									
Senza superficie	59	40	649	170	44	5	151.892	34	2
Meno di 1 ettaro	1.932	163	8.155	2.439	551	4.588	247.888	54.494	100
1 -- 2	3.026	337	12.085	2.192	623	4.310	224.331	39.095	92
2 -- 3	3.947	822	10.948	1.937	553	2.918	86.318	22.489	26
3 -- 5	7.410	2.015	13.565	1.818	791	3.098	225.085	26.730	115
5 -- 10	11.377	2.992	13.931	2.371	820	2.384	124.949	14.191	49
10 -- 20	7.676	3.290	10.484	1.434	516	14.267	15.348	3.817	60
20 -- 30	2.320	940	2.676	409	121	76	2.183	508	6
30 -- 50	1.132	720	3.302	202	81	100	7.508	627	-
50 -- 100	1.210	-	1.635	435	129	39	794	219	-
100 ed oltre	1.640	70	1.437	289	130	23	738	70	-
TOTALE	41.729	11.389	78.867	13.696	4.359	31.808	1.087.034	162.274	450
CLASSI DI SAU (in ettari)									
Senza superficie	59	40	650	170	44	6	151.929	36	2
Meno di 1 ettaro	2.807	412	11.858	3.120	805	5.959	358.017	67.023	131
1 -- 2	3.756	521	14.478	2.621	819	4.597	291.580	39.701	99
2 -- 3	4.360	1.023	9.708	2.056	578	2.679	92.847	18.923	41
3 -- 5	7.206	2.410	11.895	1.803	644	2.404	70.076	22.582	92
5 -- 10	11.455	2.677	13.379	1.644	682	2.039	102.363	10.431	19
10 -- 20	6.555	2.749	9.078	1.156	401	13.952	10.399	2.505	60
20 -- 30	1.853	907	2.608	391	97	84	7.581	341	6
30 -- 50	949	580	2.803	76	68	40	834	487	-
50 -- 100	2.017	70	1.103	460	157	33	913	204	-
100 ed oltre	712	-	1.307	199	64	15	495	41	-
TOTALE	41.729	11.389	78.867	13.696	4.359	31.808	1.087.034	162.274	450

Tavola 2.28 - Aziende con allevamenti e relativo numero di capi per specie di bestiame, forma di conduzione e zona altimetrica

FORME DI CONDUZIONE ZONE ALTIMETRICHE	SPECIE DI BESTIAME								
	Bovini	Bufalini	Ovini	Caprini	Equini	Suini	Allevamenti avicoli	Conigli	Struzzi
AZIENDE									
FORME DI CONDUZIONE									
Conduzione diretta del coltivatore	4.640	302	7.372	2.113	1.643	12.355	33.384	13.934	48
<i>Con solo manodopera familiare</i>	<i>4.388</i>	<i>290</i>	<i>7.058</i>	<i>1.997</i>	<i>1.542</i>	<i>11.939</i>	<i>32.084</i>	<i>13.407</i>	<i>40</i>
<i>Con manodopera familiare prevalente</i>	<i>240</i>	<i>11</i>	<i>303</i>	<i>111</i>	<i>90</i>	<i>397</i>	<i>1.191</i>	<i>492</i>	<i>8</i>
<i>Con manodopera extrafamiliare prevalente</i>	<i>12</i>	<i>1</i>	<i>11</i>	<i>5</i>	<i>11</i>	<i>19</i>	<i>109</i>	<i>35</i>	<i>-</i>
Conduzione con salariati	25	60	24	8	9	42	84	37	-
Conduzione a colonia parziaria appoderata	-	-	3	1	1	4	8	5	-
Altra forma di conduzione	1	-	-	-	-	1	-	1	-
TOTALE	4.666	362	7.399	2.122	1.653	12.402	33.476	13.977	48
ZONE ALTIMETRICHE									
Montagna	1.010	4	1.446	383	586	2.463	7.147	2.749	20
Collina	3.656	358	5.953	1.739	1.067	9.939	26.329	11.228	28
Pianura	-	-	-	-	-	-	-	-	-
TOTALE	4.666	362	7.399	2.122	1.653	12.402	33.476	13.977	48
CAPI									
FORME DI CONDUZIONE									
Conduzione diretta del coltivatore	40.749	8.887	77.703	13.646	4.294	18.706	992.689	161.709	450
<i>Con solo manodopera familiare</i>	<i>36.196</i>	<i>7.773</i>	<i>72.136</i>	<i>12.659</i>	<i>3.889</i>	<i>17.983</i>	<i>845.414</i>	<i>154.570</i>	<i>290</i>
<i>Con manodopera familiare prevalente</i>	<i>4.202</i>	<i>844</i>	<i>5.421</i>	<i>957</i>	<i>362</i>	<i>694</i>	<i>145.218</i>	<i>6.716</i>	<i>160</i>
<i>Con manodopera extrafamiliare prevalente</i>	<i>351</i>	<i>270</i>	<i>146</i>	<i>30</i>	<i>43</i>	<i>29</i>	<i>2.057</i>	<i>423</i>	<i>-</i>
Conduzione con salariati	969	2.502	1.155	47	63	13.081	94.154	482	-
Conduzione a colonia parziaria appoderata	-	-	9	3	2	6	191	53	-
Altra forma di conduzione	11	-	-	-	-	15	-	30	-
TOTALE	41.729	11.389	78.867	13.696	4.359	31.808	1.087.034	162.274	450
ZONE ALTIMETRICHE									
Montagna	11.531	35	33.063	4.823	2.116	16.762	154.897	31.644	268
Collina	30.198	11.354	45.804	8.873	2.243	15.046	932.137	130.630	182
Pianura	-	-	-	-	-	-	-	-	-
TOTALE	41.729	11.389	78.867	13.696	4.359	31.808	1.087.034	162.274	450

Tavola 2.29 - Aziende con bovini e/o bufalini e relativo numero di capi per classe di superficie totale e categoria

CATEGORIE	CLASSI DI SUPERFICIE TOTALE (in ettari)									Totale
	Senza superficie	Meno di 1	1 -- 2	2 -- 5	5 -- 10	10 -- 20	20 -- 50	50 -- 100	100 ed oltre	
AZIENDE										
BOVINI	7	433	785	1.859	1.062	374	97	29	20	4.666
Di età inferiore a 1 anno	4	273	494	1.207	721	286	74	19	16	3.094
Destinati ad essere macellati come vitelli	-	54	82	158	78	29	17	2	2	422
Maschi da riproduzione	-	12	18	62	37	18	8	8	4	167
Maschi da macello	2	146	261	696	423	179	31	6	7	1.751
Femmine da allevamento	1	31	92	297	308	126	48	13	12	928
Femmine da macello	2	61	115	310	193	74	11	4	2	772
Da 1 anno a meno di 2 anni	3	146	310	878	627	263	75	19	11	2.332
Maschi da riproduzione	-	6	17	44	33	23	13	8	1	145
Maschi da macello	-	93	185	536	371	172	19	4	3	1.383
Femmine da allevamento	2	30	77	271	272	127	58	15	9	861
Femmine da macello	1	38	65	194	112	44	7	5	-	466
Da 2 anni e più	5	174	339	1.099	805	323	79	27	19	2.870
Maschi da riproduzione	1	15	13	40	46	27	10	10	9	171
Maschi da macello	-	16	33	66	55	20	2	1	3	196
Femmine manze da allevamento	3	43	94	306	262	124	28	16	11	887
Femmine manze da macello	-	26	40	84	61	18	3	-	1	233
Femmine vacche da latte	-	73	153	556	427	173	44	8	6	1.440
Femmine altre vacche	2	31	49	183	131	62	23	10	4	495
BUFALINI	1	12	28	148	99	56	17	-	1	362
Bufale	1	9	28	130	90	54	15	-	1	328
Altri bufalini	1	11	18	109	81	47	13	-	1	281
CAPI										
BOVINI	59	1.932	3.026	11.357	11.377	7.676	3.452	1.210	1.640	41.729
Di età inferiore a 1 anno	10	662	1.191	3.701	2.789	1.827	797	238	299	11.514
Destinati ad essere macellati come vitelli	-	98	212	350	267	144	113	21	13	1.218
Maschi da riproduzione	-	24	35	125	79	47	11	22	34	377
Maschi da macello	2	288	568	1.787	1.208	890	204	17	62	5.026
Femmine da allevamento	4	112	201	774	839	566	423	146	165	3.230
Femmine da macello	4	140	175	665	396	180	46	32	25	1.663
Da 1 anno a meno di 2 anni	6	364	675	2.356	2.406	1.806	626	189	140	8.568
Maschi da riproduzione	-	30	24	72	75	113	21	12	1	348
Maschi da macello	-	199	373	1.309	1.238	968	174	14	14	4.289
Femmine da allevamento	5	84	170	663	859	566	407	125	125	3.004
Femmine da macello	1	51	108	312	234	159	24	38	-	927
Da 2 anni e più	43	906	1.160	5.300	6.182	4.043	2.029	783	1.201	21.647
Maschi da riproduzione	1	56	19	78	101	97	12	10	17	391
Maschi da macello	-	39	57	139	146	97	12	1	22	513
Femmine manze da allevamento	37	322	221	1.059	1.319	739	317	227	583	4.824
Femmine manze da macello	-	94	100	172	174	159	38	-	2	739
Femmine vacche da latte	-	273	644	3.286	3.862	2.434	1.334	327	439	12.599
Femmine altre vacche	5	122	119	566	580	517	316	218	138	2.581
BUFALINI	40	163	337	2.837	2.992	3.290	1.660	-	70	11.389
Bufale	25	90	227	1.880	2.000	2.290	1.153	-	40	7.705
Altri bufalini	15	73	110	957	992	1.000	507	-	30	3.684

Tavola 2.30 - Aziende con suini e relativo numero di capi per classe di superficie totale e categoria

CATEGORIE	CLASSI DI SUPERFICIE TOTALE (in ettari)									Totale
	Senza superficie	Meno di 1	1 -- 2	2 -- 5	5 -- 10	10 -- 20	20 -- 50	50 -- 100	100 ed oltre	
AZIENDE										
SUINI	4	3.638	3.157	3.835	1.291	366	76	22	13	12.402
Suini di peso inferiore a 20 kg	-	8	7	17	9	7	2	-	-	50
Da 20 Kg a meno di 50 Kg	-	39	29	58	21	7	1	-	1	156
Da ingrasso di 50 Kg e più	4	3.590	3.128	3.793	1.273	360	73	22	12	12.255
Da 50 Kg a meno di 80 Kg	-	304	199	204	47	13	3	2	2	774
Da 80 Kg a meno di 110 Kg	-	821	667	760	236	70	15	4	-	2.573
Da 110 Kg e più	4	2.500	2.288	2.894	1.016	293	59	18	10	9.082
Da riproduzione di 50 Kg e più	-	15	18	36	20	18	3	-	-	110
Verri	-	7	10	17	6	7	1	-	-	48
Scrofe montate	-	8	10	22	13	12	3	-	-	68
di cui montate per la prima volta	-	-	-	-	-	-	-	-	-	-
Altre scrofe	-	1	2	16	7	6	1	-	-	33
di cui giovani non ancora montate	-	-	-	1	-	-	-	-	-	1
CAPI										
SUINI	5	4.588	4.310	6.016	2.384	14.267	176	39	23	31.808
Suini di peso inferiore a 20 kg	-	229	169	318	62	151	11	-	-	940
Da 20 Kg a meno di 50 Kg	-	97	119	266	130	92	3	-	5	712
Da ingrasso di 50 Kg e più	5	4.240	3.932	5.274	2.129	13.957	146	39	18	29.740
Da 50 Kg a meno di 80 Kg	-	395	324	381	103	5.982	6	2	5	7.198
Da 80 Kg a meno di 110 Kg	-	951	827	1.062	373	5.497	40	8	-	8.758
Da 110 Kg e più	5	2.894	2.781	3.831	1.653	2.478	100	29	13	13.784
Da riproduzione di 50 Kg e più	-	22	90	158	63	67	16	-	-	416
Verri	-	8	20	25	7	8	1	-	-	69
Scrofe montate	-	13	58	84	46	50	11	-	-	262
di cui montate per la prima volta	-	-	-	-	-	-	-	-	-	-
Altre scrofe	-	1	12	49	10	9	4	-	-	85
di cui giovani non ancora montate	-	-	-	2	-	-	-	-	-	2

Tavola 2.31 - Aziende con ovini, caprini, equini, allevamenti avicoli, conigli, struzzi e/o altri allevamenti e relativo numero di capi per classe di superficie totale, specie e categoria

SPECIE E CATEGORIE	CLASSI DI SUPERFICIE TOTALE <i>(in ettari)</i>									Totale
	Senza superficie	Meno di 1	1 -- 2	2 -- 5	5 -- 10	10 -- 20	20 -- 50	50 -- 100	100 ed oltre	
AZIENDE										
OVINI	8	1.723	1.899	2.455	920	284	73	24	13	7.399
Pecore	8	1.509	1.696	2.197	810	244	71	21	12	6.568
<i>Da latte</i>	6	232	292	443	169	66	29	8	3	1.248
<i>Altre</i>	3	1.340	1.493	1.925	715	205	56	18	11	5.766
Altri ovini	2	402	478	657	274	98	16	7	2	1.936
CAPRINI	6	444	517	718	287	105	29	11	5	2.122
Capre	5	287	337	527	223	84	24	9	5	1.501
<i>Che hanno già figliato</i>	4	213	258	436	183	72	23	9	4	1.202
<i>Montate per la prima volta</i>	2	98	108	150	75	26	5	5	4	473
Altri caprini	1	223	245	306	118	52	12	6	2	965
EQUINI	5	306	352	535	263	115	49	18	10	1.653
Cavalli	4	236	231	381	207	97	44	17	7	1.224
Asini	1	67	113	164	66	23	7	3	4	448
Altri equini	2	13	14	23	19	8	3	1	-	83
ALLEVAMENTI AVICOLI	33	14.492	8.268	7.747	2.185	567	138	31	15	33.476
Polli da carne	16	11.298	6.556	6.174	1.790	471	104	27	12	26.448
Galline da uova	30	13.430	7.695	7.314	2.088	535	131	31	15	31.269
Tacchini	1	660	356	408	117	31	11	3	3	1.590
Faraone	-	67	42	58	24	7	-	1	1	200
Oche	2	448	301	332	125	54	10	2	1	1.275
Altri allevamenti	-	113	70	84	35	6	1	-	-	309
CONIGLI	7	5.536	3.472	3.554	1.041	274	69	19	5	13.977
Fattrici	4	4.356	2.868	3.021	869	232	62	16	5	11.433
Altri conigli	5	4.947	3.024	3.088	920	246	62	18	5	12.315
STRUZZI	1	9	9	19	8	1	1	-	-	48
Riproduttori	1	7	5	11	7	-	-	-	-	31
Altri	-	6	7	13	6	1	1	-	-	34
ALTRI ALLEVAMENTI	3	82	40	55	22	7	4	1	1	215
CAPI										
OVINI	649	8.155	12.085	24.513	13.931	10.484	5.978	1.635	1.437	78.867
Pecore	539	6.915	10.509	21.434	12.475	9.306	5.820	1.616	1.414	70.028
<i>Da latte</i>	505	1.790	3.211	9.241	5.994	5.026	4.185	1.458	1.240	32.650
<i>Altre</i>	34	5.125	7.298	12.193	6.481	4.280	1.635	158	174	37.378
Altri ovini	110	1.240	1.576	3.079	1.456	1.178	158	19	23	8.839
CAPRINI	170	2.439	2.192	3.755	2.371	1.434	611	435	289	13.696
Capre	120	1.881	1.363	2.771	1.909	1.178	525	422	235	10.404
<i>Che hanno già figliato</i>	113	1.531	1.083	2.297	1.639	961	508	374	149	8.655
<i>Montate per la prima volta</i>	7	350	280	474	270	217	17	48	86	1.749
Altri caprini	50	558	829	984	462	256	86	13	54	3.292
EQUINI	44	551	623	1.344	820	516	202	129	130	4.359
Cavalli	26	449	481	1.114	677	462	188	121	94	3.612
Asini	1	68	115	189	81	39	8	6	36	543
Altri equini	17	34	27	41	62	15	6	2	-	204
ALLEVAMENTI AVICOLI	151.892	247.888	224.331	311.403	124.949	15.348	9.691	794	738	1.087.034
Polli da carne	150.183	136.972	140.859	106.942	57.344	8.653	1.913	440	253	603.559
Galline da uova	1.700	99.795	80.200	79.936	66.093	6.271	7.613	340	460	342.408
Tacchini	5	1.932	1.171	1.594	460	126	78	5	10	5.381
Faraone	-	351	230	314	151	32	-	5	10	1.093
Oche	4	1.655	1.131	1.419	553	228	82	4	5	5.081
Altri allevamenti	-	7.183	740	121.198	348	38	5	-	-	129.512
CONIGLI	34	54.494	39.095	49.219	14.191	3.817	1.135	219	70	162.274
Fattrici	16	13.367	10.261	12.105	3.443	857	316	38	12	40.415
Altri conigli	18	41.127	28.834	37.114	10.748	2.960	819	181	58	121.859
STRUZZI	2	100	92	141	49	60	6	-	-	450
Riproduttori	2	26	36	50	35	-	-	-	-	149
Altri	-	74	56	91	14	60	6	-	-	301

Tavola 2.32 - Aziende con bovini e relativo numero di capi per classe di capi, classe di superficie totale e classe di superficie agricola utilizzata (SAU)

CLASSI DI SUPERFICIE TOTALE CLASSI DI SAU	CLASSI DI CAPI										Totale
	1 -- 2	3 -- 5	6 -- 9	10 -- 19	20 -- 49	50 -- 99	100 -- 499	500 -- 999	1000 -- 1999	2000 ed oltre	
AZIENDE											
CLASSI DI SUPERFICIE TOTALE (in ettari)											
Senza superficie	3	1	1	-	2	-	-	-	-	-	7
Meno di 1 ettaro	277	87	29	27	8	4	1	-	-	-	433
1 -- 2	478	162	80	47	17	-	1	-	-	-	785
2 -- 3	392	214	90	63	21	5	1	-	-	-	786
3 -- 5	377	285	217	134	50	6	4	-	-	-	1.073
5 -- 10	220	246	207	234	131	21	3	-	-	-	1.062
10 -- 20	41	48	58	91	102	30	4	-	-	-	374
20 -- 30	5	5	4	13	25	10	5	-	-	-	67
30 -- 50	2	1	6	7	4	9	1	-	-	-	30
50 -- 100	1	1	3	4	12	5	3	-	-	-	29
100 ed oltre	1	2	1	2	4	4	6	-	-	-	20
TOTALE	1.797	1.052	696	622	376	94	29	-	-	-	4.666
CLASSI DI SAU (in ettari)											
Senza superficie	3	1	1	-	2	-	-	-	-	-	7
Meno di 1 ettaro	379	122	42	34	12	4	3	-	-	-	596
1 -- 2	576	210	97	58	24	1	-	-	-	-	966
2 -- 3	363	228	110	71	23	5	1	-	-	-	801
3 -- 5	314	275	207	138	49	9	3	-	-	-	995
5 -- 10	135	181	188	231	138	25	4	-	-	-	902
10 -- 20	23	30	40	70	96	22	5	-	-	-	286
20 -- 30	1	3	6	11	14	12	3	-	-	-	50
30 -- 50	1	-	3	5	3	8	1	-	-	-	21
50 -- 100	1	1	1	2	12	6	7	-	-	-	30
100 ed oltre	1	1	1	2	3	2	2	-	-	-	12
TOTALE	1.797	1.052	696	622	376	94	29	-	-	-	4.666
CAPI											
CLASSI DI SUPERFICIE TOTALE (in ettari)											
Senza superficie	5	3	7	-	44	-	-	-	-	-	59
Meno di 1 ettaro	362	334	212	376	259	254	135	-	-	-	1.932
1 -- 2	647	611	569	630	442	-	127	-	-	-	3.026
2 -- 3	584	804	640	825	590	315	189	-	-	-	3.947
3 -- 5	572	1.073	1.596	1.748	1.406	371	644	-	-	-	7.410
5 -- 10	343	957	1.552	3.158	3.578	1.280	509	-	-	-	11.377
10 -- 20	68	191	426	1.250	3.052	1.866	823	-	-	-	7.676
20 -- 30	9	20	27	182	721	756	605	-	-	-	2.320
30 -- 50	3	4	44	110	148	623	200	-	-	-	1.132
50 -- 100	1	4	19	64	336	338	448	-	-	-	1.210
100 ed oltre	1	7	7	24	128	259	1.214	-	-	-	1.640
TOTALE	2.595	4.008	5.099	8.367	10.704	6.062	4.894	-	-	-	41.729
CLASSI DI SAU (in ettari)											
Senza superficie	5	3	7	-	44	-	-	-	-	-	59
Meno di 1 ettaro	494	458	304	475	371	254	451	-	-	-	2.807
1 -- 2	799	792	690	766	659	50	-	-	-	-	3.756
2 -- 3	549	874	793	927	622	315	280	-	-	-	4.360
3 -- 5	491	1.039	1.537	1.808	1.383	584	364	-	-	-	7.206
5 -- 10	209	701	1.397	3.116	3.846	1.477	709	-	-	-	11.455
10 -- 20	43	122	293	985	2.833	1.406	873	-	-	-	6.555
20 -- 30	1	12	45	151	411	878	355	-	-	-	1.853
30 -- 50	2	-	20	84	92	551	200	-	-	-	949
50 -- 100	1	3	6	31	341	443	1.192	-	-	-	2.017
100 ed oltre	1	4	7	24	102	104	470	-	-	-	712
TOTALE	2.595	4.008	5.099	8.367	10.704	6.062	4.894	-	-	-	41.729

Tavola 2.33 - Aziende con bovini e relativo numero di capi per classe di capi, forma di conduzione e zona altimetrica

FORME DI CONDUZIONE ZONE ALTIMETRICHE	CLASSI DI CAPI										Totale
	1 -- 2	3 -- 5	6 -- 9	10 -- 19	20 -- 49	50 -- 99	100 -- 499	500 -- 999	1000 -- 1999	2000 ed oltre	
AZIENDE											
FORME DI CONDUZIONE											
Conduzione diretta del coltivatore	1.790	1.046	692	621	374	91	26	-	-	-	4.640
Con solo manodopera familiare	1.726	994	646	582	342	82	16	-	-	-	4.388
Con manodopera familiare prevalente	61	50	43	39	30	9	8	-	-	-	240
Con manodopera extrafamiliare prevalente	3	2	3	-	2	-	2	-	-	-	12
Conduzione con salariati	7	6	4	-	2	3	3	-	-	-	25
Conduzione a colonia parziaria appoderata	-	-	-	-	-	-	-	-	-	-	-
Altra forma di conduzione	-	-	-	1	-	-	-	-	-	-	1
TOTALE	1.797	1.052	696	622	376	94	29	-	-	-	4.666
ZONE ALTIMETRICHE											
Montagna	378	195	129	139	124	38	7	-	-	-	1.010
Collina	1.419	857	567	483	252	56	22	-	-	-	3.656
Pianura	-	-	-	-	-	-	-	-	-	-	-
TOTALE	1.797	1.052	696	622	376	94	29	-	-	-	4.666
CAPI											
FORME DI CONDUZIONE											
Conduzione diretta del coltivatore	2.583	3.984	5.071	8.356	10.657	5.850	4.248	-	-	-	40.749
Con solo manodopera familiare	2.481	3.786	4.726	7.831	9.767	5.263	2.342	-	-	-	36.196
Con manodopera familiare prevalente	97	190	324	525	840	587	1.639	-	-	-	4.202
Con manodopera extrafamiliare prevalente	5	8	21	-	50	-	267	-	-	-	351
Conduzione con salariati	12	24	28	-	47	212	646	-	-	-	969
Conduzione a colonia parziaria appoderata	-	-	-	-	-	-	-	-	-	-	-
Altra forma di conduzione	-	-	-	11	-	-	-	-	-	-	11
TOTALE	2.595	4.008	5.099	8.367	10.704	6.062	4.894	-	-	-	41.729
ZONE ALTIMETRICHE											
Montagna	529	741	932	1.883	3.593	2.440	1.413	-	-	-	11.531
Collina	2.066	3.267	4.167	6.484	7.111	3.622	3.481	-	-	-	30.198
Pianura	-	-	-	-	-	-	-	-	-	-	-
TOTALE	2.595	4.008	5.099	8.367	10.704	6.062	4.894	-	-	-	41.729

Tavola 2.34 - Aziende con vacche da latte e relativo numero di capi per classe di capi, classe di superficie totale e classe di superficie agricola utilizzata (SAU)

CLASSI DI SUPERFICIE TOTALE CLASSI DI SAU	CLASSI DI CAPI										Totale
	1 -- 2	3 -- 5	6 -- 9	10 -- 19	20 -- 49	50 -- 99	100 -- 499	500 -- 999	1000 -- 1999	2000 ed oltre	
AZIENDE											
CLASSI DI SUPERFICIE TOTALE (in ettari)											
Senza superficie	-	-	-	-	-	-	-	-	-	-	-
Meno di 1 ettaro	36	23	9	5	-	-	-	-	-	-	73
1 -- 2	57	56	31	7	2	-	-	-	-	-	153
2 -- 3	66	76	39	22	2	1	1	-	-	-	207
3 -- 5	77	130	92	36	13	1	-	-	-	-	349
5 -- 10	61	95	131	112	24	2	2	-	-	-	427
10 -- 20	12	25	36	58	41	-	1	-	-	-	173
20 -- 30	1	-	4	9	10	7	-	-	-	-	31
30 -- 50	-	1	1	3	6	2	-	-	-	-	13
50 -- 100	-	3	1	-	1	2	1	-	-	-	8
100 ed oltre	-	1	-	1	1	2	1	-	-	-	6
TOTALE	310	410	344	253	100	17	6	-	-	-	1.440
CLASSI DI SAU (in ettari)											
Senza superficie	-	-	-	-	-	-	-	-	-	-	-
Meno di 1 ettaro	48	28	12	6	1	-	1	-	-	-	96
1 -- 2	67	69	37	13	3	-	-	-	-	-	189
2 -- 3	59	81	47	19	3	1	-	-	-	-	210
3 -- 5	83	124	93	39	13	1	-	-	-	-	353
5 -- 10	43	89	124	116	28	2	3	-	-	-	405
10 -- 20	9	14	27	52	35	2	-	-	-	-	139
20 -- 30	1	-	3	6	9	5	-	-	-	-	24
30 -- 50	-	2	1	1	6	2	-	-	-	-	12
50 -- 100	-	2	-	-	2	4	2	-	-	-	10
100 ed oltre	-	1	-	1	-	-	-	-	-	-	2
TOTALE	310	410	344	253	100	17	6	-	-	-	1.440
CAPI											
CLASSI DI SUPERFICIE TOTALE (in ettari)											
Senza superficie	-	-	-	-	-	-	-	-	-	-	-
Meno di 1 ettaro	58	90	64	61	-	-	-	-	-	-	273
1 -- 2	84	202	221	89	48	-	-	-	-	-	644
2 -- 3	95	297	287	265	45	50	134	-	-	-	1.173
3 -- 5	107	520	626	467	343	50	-	-	-	-	2.113
5 -- 10	89	393	940	1.445	655	140	200	-	-	-	3.862
10 -- 20	21	107	266	779	1.161	-	100	-	-	-	2.434
20 -- 30	1	-	31	131	328	450	-	-	-	-	941
30 -- 50	-	5	9	37	212	130	-	-	-	-	393
50 -- 100	-	13	6	-	38	170	100	-	-	-	327
100 ed oltre	-	5	-	10	36	128	260	-	-	-	439
TOTALE	455	1.632	2.450	3.284	2.866	1.118	794	-	-	-	12.599
CLASSI DI SAU (in ettari)											
Senza superficie	-	-	-	-	-	-	-	-	-	-	-
Meno di 1 ettaro	75	105	86	73	24	-	134	-	-	-	497
1 -- 2	100	255	266	154	69	-	-	-	-	-	844
2 -- 3	84	328	330	241	74	50	-	-	-	-	1.107
3 -- 5	112	489	640	509	345	50	-	-	-	-	2.145
5 -- 10	66	368	901	1.512	805	140	300	-	-	-	4.092
10 -- 20	17	64	198	691	960	142	-	-	-	-	2.072
20 -- 30	1	-	23	80	303	308	-	-	-	-	715
30 -- 50	-	10	6	14	212	130	-	-	-	-	372
50 -- 100	-	8	-	-	74	298	360	-	-	-	740
100 ed oltre	-	5	-	10	-	-	-	-	-	-	15
TOTALE	455	1.632	2.450	3.284	2.866	1.118	794	-	-	-	12.599

Tavola 2.35 - Aziende con vacche da latte e relativo numero di capi per classe di capi, forma di conduzione e zona altimetrica

FORME DI CONDUZIONE ZONE ALTIMETRICHE	CLASSI DI CAPI										Totale
	1 -- 2	3 -- 5	6 -- 9	10 -- 19	20 -- 49	50 -- 99	100 -- 499	500 -- 999	1000 -- 1999	2000 ed oltre	
AZIENDE											
FORME DI CONDUZIONE											
Conduzione diretta del coltivatore	308	408	344	252	99	17	4	-	-	-	1.432
<i>Con solo manodopera familiare</i>	293	376	333	236	93	12	2	-	-	-	1.345
<i>Con manodopera familiare prevalente</i>	15	31	11	15	6	3	2	-	-	-	83
<i>Con manodopera extrafamiliare prevalente</i>	-	1	-	1	-	2	-	-	-	-	4
Conduzione con salariati	2	1	-	1	1	-	2	-	-	-	7
Conduzione a colonia parziaria appoderata	-	-	-	-	-	-	-	-	-	-	-
Altra forma di conduzione	-	1	-	-	-	-	-	-	-	-	1
TOTALE	310	410	344	253	100	17	6	-	-	-	1.440
ZONE ALTIMETRICHE											
Montagna	54	76	47	42	13	2	1	-	-	-	235
Collina	256	334	297	211	87	15	5	-	-	-	1.205
Pianura	-	-	-	-	-	-	-	-	-	-	-
TOTALE	310	410	344	253	100	17	6	-	-	-	1.440
CAPI											
FORME DI CONDUZIONE											
Conduzione diretta del coltivatore	452	1.623	2.450	3.274	2.836	1.118	560	-	-	-	12.313
<i>Con solo manodopera familiare</i>	432	1.501	2.372	3.069	2.648	723	200	-	-	-	10.945
<i>Con manodopera familiare prevalente</i>	20	117	78	195	188	242	360	-	-	-	1.200
<i>Con manodopera extrafamiliare prevalente</i>	-	5	-	10	-	153	-	-	-	-	168
Conduzione con salariati	3	4	-	10	30	-	234	-	-	-	281
Conduzione a colonia parziaria appoderata	-	-	-	-	-	-	-	-	-	-	-
Altra forma di conduzione	-	5	-	-	-	-	-	-	-	-	5
TOTALE	455	1.632	2.450	3.284	2.866	1.118	794	-	-	-	12.599
ZONE ALTIMETRICHE											
Montagna	85	294	326	529	335	110	100	-	-	-	1.779
Collina	370	1.338	2.124	2.755	2.531	1.008	694	-	-	-	10.820
Pianura	-	-	-	-	-	-	-	-	-	-	-
TOTALE	455	1.632	2.450	3.284	2.866	1.118	794	-	-	-	12.599

Tavola 2.36 - Aziende con suini e relativo numero di capi per classe di capi, classe di superficie totale e classe di superficie agricola utilizzata (SAU)

CLASSI DI SUPERFICIE TOTALE CLASSI DI SAU	CLASSI DI CAPI									Totale
	1 -- 2	3 -- 5	6 -- 9	10 -- 19	20 -- 49	50 -- 99	100 -- 499	500 -- 999	1000 ed oltre	
AZIENDE										
CLASSI DI SUPERFICIE TOTALE (in ettari)										
Senza superficie	4	-	-	-	-	-	-	-	-	4
Meno di 1 ettaro	3.587	44	1	-	4	1	1	-	-	3.638
1 -- 2	3.073	70	4	5	3	-	2	-	-	3.157
2 -- 3	1.882	59	2	4	2	2	1	-	-	1.952
3 -- 5	1.784	80	7	3	5	3	1	-	-	1.883
5 -- 10	1.170	98	8	10	3	1	1	-	-	1.291
10 -- 20	306	35	5	8	7	2	2	-	1	366
20 -- 30	37	7	-	-	-	-	-	-	-	44
30 -- 50	24	5	-	2	1	-	-	-	-	32
50 -- 100	19	3	-	-	-	-	-	-	-	22
100 ed oltre	11	2	-	-	-	-	-	-	-	13
TOTALE	11.897	403	27	32	25	9	8	-	1	12.402
CLASSI DI SAU (in ettari)										
Senza superficie	5	-	-	-	-	-	-	-	-	5
Meno di 1 ettaro	4.669	65	1	2	5	1	1	-	-	4.744
1 -- 2	3.129	74	6	6	5	1	2	-	-	3.223
2 -- 3	1.570	66	3	1	2	2	2	-	-	1.646
3 -- 5	1.417	66	6	6	2	2	-	-	-	1.499
5 -- 10	832	91	8	8	3	3	1	-	-	946
10 -- 20	206	25	3	9	7	-	2	-	1	253
20 -- 30	27	8	-	-	1	-	-	-	-	36
30 -- 50	17	5	-	-	-	-	-	-	-	22
50 -- 100	17	2	-	-	-	-	-	-	-	19
100 ed oltre	8	1	-	-	-	-	-	-	-	9
TOTALE	11.897	403	27	32	25	9	8	-	1	12.402
CAPI										
CLASSI DI SUPERFICIE TOTALE (in ettari)										
Senza superficie	5	-	-	-	-	-	-	-	-	5
Meno di 1 ettaro	4.050	143	6	-	119	70	200	-	-	4.588
1 -- 2	3.593	230	29	60	93	-	305	-	-	4.310
2 -- 3	2.305	196	12	51	60	112	182	-	-	2.918
3 -- 5	2.304	258	51	40	130	205	110	-	-	3.098
5 -- 10	1.607	336	53	123	93	62	110	-	-	2.384
10 -- 20	444	115	32	114	176	145	215	-	13.026	14.267
20 -- 30	54	22	-	-	-	-	-	-	-	76
30 -- 50	32	16	-	30	22	-	-	-	-	100
50 -- 100	28	11	-	-	-	-	-	-	-	39
100 ed oltre	15	8	-	-	-	-	-	-	-	23
TOTALE	14.437	1.335	183	418	693	594	1.122	-	13.026	31.808
CLASSI DI SAU (in ettari)										
Senza superficie	6	-	-	-	-	-	-	-	-	6
Meno di 1 ettaro	5.283	211	6	28	161	70	200	-	-	5.959
1 -- 2	3.739	243	42	67	131	70	305	-	-	4.597
2 -- 3	1.961	221	22	16	55	112	292	-	-	2.679
3 -- 5	1.877	214	41	82	55	135	-	-	-	2.404
5 -- 10	1.170	310	52	97	93	207	110	-	-	2.039
10 -- 20	305	82	20	128	176	-	215	-	13.026	13.952
20 -- 30	36	26	-	-	22	-	-	-	-	84
30 -- 50	23	17	-	-	-	-	-	-	-	40
50 -- 100	27	6	-	-	-	-	-	-	-	33
100 ed oltre	10	5	-	-	-	-	-	-	-	15
TOTALE	14.437	1.335	183	418	693	594	1.122	-	13.026	31.808

Tavola 2.37 - Aziende con suini e relativo numero di capi per classe di capi, forma di conduzione e zona altimetrica

FORME DI CONDUZIONE ZONE ALTIMETRICHE	CLASSI DI CAPI									Totale
	1 -- 2	3 -- 5	6 -- 9	10 -- 19	20 -- 49	50 -- 99	100 -- 499	500 -- 999	1000 ed oltre	
AZIENDE										
FORME DI CONDUZIONE										
Conduzione diretta del coltivatore	11.855	400	27	31	25	9	8	-	-	12.355
<i>Con solo manodopera familiare</i>	<i>11.469</i>	<i>376</i>	<i>26</i>	<i>29</i>	<i>23</i>	<i>8</i>	<i>8</i>	<i>-</i>	<i>-</i>	<i>11.939</i>
<i>Con manodopera familiare prevalente</i>	<i>368</i>	<i>23</i>	<i>1</i>	<i>2</i>	<i>2</i>	<i>1</i>	<i>-</i>	<i>-</i>	<i>-</i>	<i>397</i>
<i>Con manodopera extrafamiliare prevalente</i>	<i>18</i>	<i>1</i>	<i>-</i>	<i>-</i>	<i>-</i>	<i>-</i>	<i>-</i>	<i>-</i>	<i>-</i>	<i>19</i>
Conduzione con salariati	38	3	-	-	-	-	-	-	1	42
Conduzione a colonia parziaria appoderata	4	-	-	-	-	-	-	-	-	4
Altra forma di conduzione	-	-	-	1	-	-	-	-	-	1
TOTALE	11.897	403	27	32	25	9	8	-	1	12.402
ZONE ALTIMETRICHE										
Montagna	2.347	96	4	6	5	2	2	-	1	2.463
Collina	9.550	307	23	26	20	7	6	-	-	9.939
Pianura	-	-	-	-	-	-	-	-	-	-
TOTALE	11.897	403	27	32	25	9	8	-	1	12.402
CAPI										
FORME DI CONDUZIONE										
Conduzione diretta del coltivatore	14.388	1.323	183	403	693	594	1.122	-	-	18.706
<i>Con solo manodopera familiare</i>	<i>13.873</i>	<i>1.245</i>	<i>177</i>	<i>374</i>	<i>653</i>	<i>539</i>	<i>1.122</i>	<i>-</i>	<i>-</i>	<i>17.983</i>
<i>Con manodopera familiare prevalente</i>	<i>490</i>	<i>74</i>	<i>6</i>	<i>29</i>	<i>40</i>	<i>55</i>	<i>-</i>	<i>-</i>	<i>-</i>	<i>694</i>
<i>Con manodopera extrafamiliare prevalente</i>	<i>25</i>	<i>4</i>	<i>-</i>	<i>-</i>	<i>-</i>	<i>-</i>	<i>-</i>	<i>-</i>	<i>-</i>	<i>29</i>
Conduzione con salariati	43	12	-	-	-	-	-	-	13.026	13.081
Conduzione a colonia parziaria appoderata	6	-	-	-	-	-	-	-	-	6
Altra forma di conduzione	-	-	-	15	-	-	-	-	-	15
TOTALE	14.437	1.335	183	418	693	594	1.122	-	13.026	31.808
ZONE ALTIMETRICHE										
Montagna	2.860	319	26	74	128	106	223	-	13.026	16.762
Collina	11.577	1.016	157	344	565	488	899	-	-	15.046
Pianura	-	-	-	-	-	-	-	-	-	-
TOTALE	14.437	1.335	183	418	693	594	1.122	-	13.026	31.808

Tavola 2.38 - Aziende con ovini e relativo numero di capi per classe di capi, classe di superficie totale e classe di superficie agricola utilizzata (SAU)

CLASSI DI SUPERFICIE TOTALE CLASSI DI SAU	CLASSI DI CAPI										Totale
	1 -- 2	3 -- 9	10 -- 19	20 -- 49	50 -- 99	100 -- 499	500 -- 999	1000 -- 2999	3000 -- 4999	5000 ed oltre	
AZIENDE											
CLASSI DI SUPERFICIE TOTALE (in ettari)											
Senza superficie	1	2	-	1	1	3	-	-	-	-	8
Meno di 1 ettaro	744	866	64	29	11	9	-	-	-	-	1.723
1 -- 2	648	1.062	118	38	15	18	-	-	-	-	1.899
2 -- 3	351	683	110	36	10	20	1	-	-	-	1.211
3 -- 5	288	708	145	55	19	29	-	-	-	-	1.244
5 -- 10	176	455	154	79	26	30	-	-	-	-	920
10 -- 20	45	80	68	46	12	33	-	-	-	-	284
20 -- 30	4	9	9	4	4	8	-	-	-	-	38
30 -- 50	1	8	4	7	5	10	-	-	-	-	35
50 -- 100	2	12	4	2	1	1	2	-	-	-	24
100 ed oltre	-	5	1	3	-	3	1	-	-	-	13
TOTALE	2.260	3.890	677	300	104	164	4	-	-	-	7.399
CLASSE DI SAU (in ettari)											
Senza superficie	2	2	-	1	1	3	-	-	-	-	9
Meno di 1 ettaro	997	1.266	97	38	13	13	-	-	-	-	2.424
1 -- 2	623	1.096	141	41	19	24	1	-	-	-	1.945
2 -- 3	282	642	120	45	8	17	-	-	-	-	1.114
3 -- 5	220	530	140	52	23	25	-	-	-	-	990
5 -- 10	108	276	120	82	20	34	-	-	-	-	640
10 -- 20	23	50	50	30	11	29	-	-	-	-	193
20 -- 30	2	4	3	4	7	7	-	-	-	-	27
30 -- 50	1	9	2	2	1	9	1	-	-	-	25
50 -- 100	2	10	4	3	1	1	1	-	-	-	22
100 ed oltre	-	5	-	2	-	2	1	-	-	-	10
TOTALE	2.260	3.890	677	300	104	164	4	-	-	-	7.399
CAPI											
CLASSI DI SUPERFICIE TOTALE (in ettari)											
Senza superficie	1	9	-	30	69	540	-	-	-	-	649
Meno di 1 ettaro	1.302	3.364	724	799	708	1.258	-	-	-	-	8.155
1 -- 2	1.156	4.355	1.451	1.047	1.076	3.000	-	-	-	-	12.085
2 -- 3	642	2.965	1.331	1.037	636	3.477	860	-	-	-	10.948
3 -- 5	527	3.058	1.746	1.468	1.214	5.552	-	-	-	-	13.565
5 -- 10	316	2.009	1.928	2.199	1.688	5.791	-	-	-	-	13.931
10 -- 20	80	390	906	1.272	792	7.044	-	-	-	-	10.484
20 -- 30	5	38	112	119	253	2.149	-	-	-	-	2.676
30 -- 50	2	36	49	250	380	2.585	-	-	-	-	3.302
50 -- 100	4	49	61	65	51	105	1.300	-	-	-	1.635
100 ed oltre	-	17	10	63	-	547	800	-	-	-	1.437
TOTALE	4.035	16.290	8.318	8.349	6.867	32.048	2.960	-	-	-	78.867
CLASSE DI SAU (in ettari)											
Senza superficie	2	9	-	30	69	540	-	-	-	-	650
Meno di 1 ettaro	1.764	5.005	1.134	1.074	878	2.003	-	-	-	-	11.858
1 -- 2	1.111	4.597	1.735	1.132	1.266	3.777	860	-	-	-	14.478
2 -- 3	523	2.772	1.438	1.238	492	3.245	-	-	-	-	9.708
3 -- 5	391	2.325	1.684	1.412	1.491	4.592	-	-	-	-	11.895
5 -- 10	196	1.238	1.529	2.290	1.301	6.825	-	-	-	-	13.379
10 -- 20	40	233	684	835	746	6.540	-	-	-	-	9.078
20 -- 30	2	13	34	137	513	1.909	-	-	-	-	2.608
30 -- 50	2	43	25	73	60	2.070	530	-	-	-	2.803
50 -- 100	4	38	55	85	51	100	770	-	-	-	1.103
100 ed oltre	-	17	-	43	-	447	800	-	-	-	1.307
TOTALE	4.035	16.290	8.318	8.349	6.867	32.048	2.960	-	-	-	78.867

Tavola 2.39 - Aziende con ovini e relativo numero di capi per classe di capi, forma di conduzione e zona altimetrica

FORME DI CONDUZIONE ZONE ALTIMETRICHE	CLASSI DI CAPI										Totale
	1 -- 2	3 -- 9	10 -- 19	20 -- 49	50 -- 99	100 -- 499	500 -- 999	1000 -- 2999	3000 -- 4999	5000 ed oltre	
AZIENDE											
FORME DI CONDUZIONE											
Conduzione diretta del coltivatore	2.255	3.878	674	298	103	160	4	-	-	-	7.372
Con solo manodopera familiare	2.180	3.712	634	283	99	147	3	-	-	-	7.058
Con manodopera familiare prevalente	73	160	38	15	3	13	1	-	-	-	303
Con manodopera extrafamiliare prevalente	2	6	2	-	1	-	-	-	-	-	11
Conduzione con salariati	4	10	3	2	1	4	-	-	-	-	24
Conduzione a colonia parziaria appoderata	1	2	-	-	-	-	-	-	-	-	3
Altra forma di conduzione	-	-	-	-	-	-	-	-	-	-	-
TOTALE	2.260	3.890	677	300	104	164	4	-	-	-	7.399
ZONE ALTIMETRICHE											
Montagna	302	703	200	91	44	104	2	-	-	-	1.446
Collina	1.958	3.187	477	209	60	60	2	-	-	-	5.953
Pianura	-	-	-	-	-	-	-	-	-	-	-
TOTALE	2.260	3.890	677	300	104	164	4	-	-	-	7.399
CAPI											
FORME DI CONDUZIONE											
Conduzione diretta del coltivatore	4.026	16.249	8.271	8.289	6.787	31.121	2.960	-	-	-	77.703
Con solo manodopera familiare	3.887	15.499	7.772	7.835	6.482	28.501	2.160	-	-	-	72.136
Con manodopera familiare prevalente	136	721	475	454	215	2.620	800	-	-	-	5.421
Con manodopera extrafamiliare prevalente	3	29	24	-	90	-	-	-	-	-	146
Conduzione con salariati	8	33	47	60	80	927	-	-	-	-	1.155
Conduzione a colonia parziaria appoderata	1	8	-	-	-	-	-	-	-	-	9
Altra forma di conduzione	-	-	-	-	-	-	-	-	-	-	-
TOTALE	4.035	16.290	8.318	8.349	6.867	32.048	2.960	-	-	-	78.867
ZONE ALTIMETRICHE											
Montagna	538	3.066	2.471	2.604	2.903	19.821	1.660	-	-	-	33.063
Collina	3.497	13.224	5.847	5.745	3.964	12.227	1.300	-	-	-	45.804
Pianura	-	-	-	-	-	-	-	-	-	-	-
TOTALE	4.035	16.290	8.318	8.349	6.867	32.048	2.960	-	-	-	78.867

Tavola 2.40 - Aziende con polli da carne e relativo numero di capi per classe di capi, classe di superficie totale e classe di superficie agricola utilizzata (SAU)

CLASSI DI SUPERFICIE TOTALE CLASSI DI SAU	CLASSI DI CAPI									Totale
	Meno di 50	50 -- 100	100 -- 500	500 -- 1000	1000 -- 5000	5000 -- 10000	10000 -- 25000	25000 -- 50000	50000 ed oltre	
AZIENDE										
CLASSI DI SUPERFICIE TOTALE (in ettari)										
Senza superficie	14	1	-	-	-	-	-	-	1	16
Meno di 1 ettaro	11.238	58	2	-	-	-	-	-	-	11.298
1 -- 2	6.495	55	5	-	-	-	-	-	1	6.556
2 -- 3	3.240	52	1	-	-	-	-	-	-	3.293
3 -- 5	2.826	49	3	1	1	-	1	-	-	2.881
5 -- 10	1.734	49	4	1	1	-	1	-	-	1.790
10 -- 20	454	13	4	-	-	-	-	-	-	471
20 -- 30	67	-	-	-	-	-	-	-	-	67
30 -- 50	35	1	1	-	-	-	-	-	-	37
50 -- 100	27	-	-	-	-	-	-	-	-	27
100 ed oltre	11	-	1	-	-	-	-	-	-	12
TOTALE	26.141	278	21	2	2	-	2	-	2	26.448
CLASSI DI SAU (in ettari)										
Senza superficie	19	1	-	-	-	-	-	-	1	21
Meno di 1 ettaro	13.780	75	4	-	-	-	-	-	1	13.860
1 -- 2	6.042	67	5	-	-	-	-	-	-	6.114
2 -- 3	2.617	44	-	-	2	-	1	-	-	2.664
3 -- 5	2.109	45	2	1	-	-	-	-	-	2.157
5 -- 10	1.161	38	6	1	-	-	1	-	-	1.207
10 -- 20	308	7	3	-	-	-	-	-	-	318
20 -- 30	46	-	-	-	-	-	-	-	-	46
30 -- 50	26	1	-	-	-	-	-	-	-	27
50 -- 100	24	-	1	-	-	-	-	-	-	25
100 ed oltre	9	-	-	-	-	-	-	-	-	9
TOTALE	26.141	278	21	2	2	-	2	-	2	26.448
CAPI										
CLASSI DI SUPERFICIE TOTALE (in ettari)										
Senza superficie	133	50	-	-	-	-	-	-	150.000	150.183
Meno di 1 ettaro	133.577	3.095	300	-	-	-	-	-	-	136.972
1 -- 2	87.159	2.980	720	-	-	-	-	-	50.000	140.859
2 -- 3	46.723	2.877	100	-	-	-	-	-	-	49.700
3 -- 5	42.302	2.600	540	800	1.000	-	10.000	-	-	57.242
5 -- 10	27.642	2.802	400	500	2.000	-	24.000	-	-	57.344
10 -- 20	7.523	710	420	-	-	-	-	-	-	8.653
20 -- 30	1.150	-	-	-	-	-	-	-	-	1.150
30 -- 50	513	50	200	-	-	-	-	-	-	763
50 -- 100	440	-	-	-	-	-	-	-	-	440
100 ed oltre	153	-	100	-	-	-	-	-	-	253
TOTALE	347.315	15.164	2.780	1.300	3.000	-	34.000	-	200.000	603.559
CLASSI DI SAU (in ettari)										
Senza superficie	155	50	-	-	-	-	-	-	150.000	150.205
Meno di 1 ettaro	166.773	4.040	500	-	-	-	-	-	50.000	221.313
1 -- 2	84.458	3.572	920	-	-	-	-	-	-	88.950
2 -- 3	37.892	2.450	-	-	3.000	-	10.000	-	-	53.342
3 -- 5	32.523	2.480	240	800	-	-	-	-	-	36.043
5 -- 10	18.746	2.152	720	500	-	-	24.000	-	-	46.118
10 -- 20	5.065	370	300	-	-	-	-	-	-	5.735
20 -- 30	815	-	-	-	-	-	-	-	-	815
30 -- 50	370	50	-	-	-	-	-	-	-	420
50 -- 100	395	-	100	-	-	-	-	-	-	495
100 ed oltre	123	-	-	-	-	-	-	-	-	123
TOTALE	347.315	15.164	2.780	1.300	3.000	-	34.000	-	200.000	603.559

Tavola 2.41 - Aziende con polli da carne e relativo numero di capi per classe di capi, forma di conduzione e zona altimetrica

FORME DI CONDUZIONE ZONE ALTIMETRICHE	CLASSI DI CAPI									Totale
	Meno di 50	50 -- 100	100 -- 500	500 --1000	1000 -- 5000	5000 -- 10000	10000 -- 25000	25000 -- 50000	50000 ed oltre	
AZIENDE										
FORME DI CONDUZIONE										
Conduzione diretta del coltivatore	26.074	278	20	2	1	-	1	-	1	26.377
Con solo manodopera familiare	25.106	261	18	2	-	-	1	-	1	25.389
Con manodopera familiare prevalente	890	15	2	-	1	-	-	-	-	908
Con manodopera extrafamiliare prevalente	78	2	-	-	-	-	-	-	-	80
Conduzione con salariati	60	-	1	-	1	-	1	-	1	64
Conduzione a colonia parziaria appoderata	7	-	-	-	-	-	-	-	-	7
Altra forma di conduzione	-	-	-	-	-	-	-	-	-	-
TOTALE	26.141	278	21	2	2	-	2	-	2	26.448
ZONE ALTIMETRICHE										
Montagna	5.066	50	6	-	1	-	-	-	-	5.123
Collina	21.075	228	15	2	1	-	2	-	2	21.325
Pianura	-	-	-	-	-	-	-	-	-	-
TOTALE	26.141	278	21	2	2	-	2	-	2	26.448
CAPI										
FORME DI CONDUZIONE										
Conduzione diretta del coltivatore	346.344	15.164	2.580	1.300	1.000	-	10.000	-	150.000	526.388
Con solo manodopera familiare	333.597	14.244	2.380	1.300	-	-	10.000	-	150.000	511.521
Con manodopera familiare prevalente	11.813	810	200	-	1.000	-	-	-	-	13.823
Con manodopera extrafamiliare prevalente	934	110	-	-	-	-	-	-	-	1.044
Conduzione con salariati	848	-	200	-	2.000	-	24.000	-	50.000	77.048
Conduzione a colonia parziaria appoderata	123	-	-	-	-	-	-	-	-	123
Altra forma di conduzione	-	-	-	-	-	-	-	-	-	-
TOTALE	347.315	15.164	2.780	1.300	3.000	-	34.000	-	200.000	603.559
ZONE ALTIMETRICHE										
Montagna	63.268	2.786	640	-	1.000	-	-	-	-	67.694
Collina	284.047	12.378	2.140	1.300	2.000	-	34.000	-	200.000	535.865
Pianura	-	-	-	-	-	-	-	-	-	-
TOTALE	347.315	15.164	2.780	1.300	3.000	-	34.000	-	200.000	603.559

Tavola 2.42 - Aziende con galline da uova e relativo numero di capi per classe di capi , classe di superficie totale e classe di superficie agricola utilizzata (SAU)

CLASSI DI SUPERFICIE TOTALE CLASSI DI SAU	CLASSI DI CAPI										Totale
	Meno di 50	50 --100	100 -- 500	500 --1000	1000 -- 3000	3000 -- 5000	5000 -- 10000	10000 -- 25000	25000 -- 50000	50000 ed oltre	
AZIENDE											
CLASSI DI SUPERFICIE TOTALE (in ettari)											
Senza superficie	29	-	-	-	1	-	-	-	-	-	30
Meno di 1 ettaro	13.422	7	-	-	-	1	-	-	-	-	13.430
1 -- 2	7.683	9	1	-	1	-	-	1	-	-	7.695
2 -- 3	3.895	4	2	-	-	-	-	-	-	-	3.901
3 -- 5	3.397	11	1	-	1	2	1	-	-	-	3.413
5 -- 10	2.079	6	1	-	-	1	-	-	1	-	2.088
10 -- 20	532	1	2	-	-	-	-	-	-	-	535
20 -- 30	84	1	-	-	-	-	-	-	-	-	85
30 -- 50	43	1	1	-	-	-	1	-	-	-	46
50 -- 100	31	-	-	-	-	-	-	-	-	-	31
100 ed oltre	13	1	1	-	-	-	-	-	-	-	15
TOTALE	31.208	41	9	-	3	4	2	1	1	-	31.269
CLASSI DI SAU (in ettari)											
Senza superficie	31	-	-	-	1	-	-	-	-	-	32
Meno di 1 ettaro	16.536	9	1	-	-	1	-	-	-	-	16.547
1 -- 2	7.159	9	2	-	2	-	-	1	-	-	7.173
2 -- 3	3.135	6	-	-	-	1	1	-	-	-	3.143
3 -- 5	2.491	8	1	-	-	2	-	-	-	-	2.502
5 -- 10	1.371	6	2	-	-	-	-	-	1	-	1.380
10 -- 20	357	1	2	-	-	-	-	-	-	-	360
20 -- 30	58	-	-	-	-	-	1	-	-	-	59
30 -- 50	31	1	-	-	-	-	-	-	-	-	32
50 -- 100	29	1	-	-	-	-	-	-	-	-	30
100 ed oltre	10	-	1	-	-	-	-	-	-	-	11
TOTALE	31.208	41	9	-	3	4	2	1	1	-	31.269
CAPI											
CLASSI DI SUPERFICIE TOTALE (in ettari)											
Senza superficie	200	-	-	-	1.500	-	-	-	-	-	1.700
Meno di 1 ettaro	95.400	395	-	-	-	4.000	-	-	-	-	99.795
1 -- 2	61.535	515	150	-	2.500	-	-	15.500	-	-	80.200
2 -- 3	33.868	205	200	-	-	-	-	-	-	-	34.273
3 -- 5	31.988	575	100	-	1.000	7.000	5.000	-	-	-	45.663
5 -- 10	21.678	315	100	-	-	4.000	-	-	40.000	-	66.093
10 -- 20	5.971	50	250	-	-	-	-	-	-	-	6.271
20 -- 30	909	70	-	-	-	-	-	-	-	-	979
30 -- 50	484	50	100	-	-	-	6.000	-	-	-	6.634
50 -- 100	340	-	-	-	-	-	-	-	-	-	340
100 ed oltre	130	80	250	-	-	-	-	-	-	-	460
TOTALE	252.503	2.255	1.150	-	5.000	15.000	11.000	15.500	40.000	-	342.408
CLASSI DI SAU (in ettari)											
Senza superficie	215	-	-	-	1.500	-	-	-	-	-	1.715
Meno di 1 ettaro	119.601	525	150	-	-	4.000	-	-	-	-	124.276
1 -- 2	59.410	490	200	-	3.500	-	-	15.500	-	-	79.100
2 -- 3	28.328	300	-	-	-	4.000	5.000	-	-	-	37.628
3 -- 5	24.743	425	100	-	-	7.000	-	-	-	-	32.268
5 -- 10	14.670	315	200	-	-	-	-	-	40.000	-	55.185
10 -- 20	4.084	70	250	-	-	-	-	-	-	-	4.404
20 -- 30	693	-	-	-	-	-	6.000	-	-	-	6.693
30 -- 50	336	50	-	-	-	-	-	-	-	-	386
50 -- 100	326	80	-	-	-	-	-	-	-	-	406
100 ed oltre	97	-	250	-	-	-	-	-	-	-	347
TOTALE	252.503	2.255	1.150	-	5.000	15.000	11.000	15.500	40.000	-	342.408

Tavola 2.43 - Aziende con galline da uova e relativo numero di capi per classe di capi, forma di conduzione e zona altimetrica

FORME DI CONDUZIONE ZONE ALTIMETRICHE	CLASSI DI CAPI										Totale
	Meno di 50	50 -- 100	100 -- 500	500 -- 1000	1000 -- 3000	3000 -- 5000	5.000 -- 10000	10000 -- 25000	25000 -- 50000	50000 ed oltre	
AZIENDE											
FORME DI CONDUZIONE											
Conduzione diretta del coltivatore	31.128	41	7	-	3	3	1	1	1	-	31.185
<i>Con solo manodopera familiare</i>	29.899	38	5	-	3	3	1	1	1	-	29.951
<i>Con manodopera familiare prevalente</i>	1.126	3	1	-	-	-	-	-	-	-	1.130
<i>Con manodopera extrafamiliare prevalente</i>	103	-	1	-	-	-	-	-	-	-	104
Conduzione con salariati	72	-	2	-	-	1	1	-	-	-	76
Conduzione a colonia parziaria appoderata	8	-	-	-	-	-	-	-	-	-	8
Altra forma di conduzione	-	-	-	-	-	-	-	-	-	-	-
TOTALE	31.208	41	9	-	3	4	2	1	1	-	31.269
ZONE ALTIMETRICHE											
Montagna	6.667	12	4	-	1	1	1	1	-	-	6.687
Collina	24.541	29	5	-	2	3	1	-	1	-	24.582
Pianura	-	-	-	-	-	-	-	-	-	-	-
TOTALE	31.208	41	9	-	3	4	2	1	1	-	31.269
CAPI											
FORME DI CONDUZIONE											
Conduzione diretta del coltivatore	251.741	2.255	800	-	5.000	11.000	5.000	15.500	40.000	-	331.296
<i>Con solo manodopera familiare</i>	240.511	2.075	550	-	5.000	11.000	5.000	15.500	40.000	-	319.636
<i>Con manodopera familiare prevalente</i>	10.384	180	150	-	-	-	-	-	-	-	10.714
<i>Con manodopera extrafamiliare prevalente</i>	846	-	100	-	-	-	-	-	-	-	946
Conduzione con salariati	694	-	350	-	-	4.000	6.000	-	-	-	11.044
Conduzione a colonia parziaria appoderata	68	-	-	-	-	-	-	-	-	-	68
Altra forma di conduzione	-	-	-	-	-	-	-	-	-	-	-
TOTALE	252.503	2.255	1.150	-	5.000	15.000	11.000	15.500	40.000	-	342.408
ZONE ALTIMETRICHE											
Montagna	56.005	665	650	-	1.000	4.000	6.000	15.500	-	-	83.820
Collina	196.498	1.590	500	-	4.000	11.000	5.000	-	40.000	-	258.588
Pianura	-	-	-	-	-	-	-	-	-	-	-
TOTALE	252.503	2.255	1.150	-	5.000	15.000	11.000	15.500	40.000	-	342.408

Tavola 2.44 - Aziende che dispongono di ricoveri per animali e relativo numero di ricoveri per specie di ricovero, classe di superficie totale, classe di capienza di capi adulti ricoverabili e zona altimetrica

CLASSI DI SUPERFICIE TOTALE CLASSI DI CAPIENZA DI CAPI ADULTI ZONE ALTIMETRICHE	Totale	STALLE		Ovili	Porcilaie	Pollai	Ricoveri per altri allevamenti
		Per bovini	Per equini				
AZIENDE							
CLASSI DI SUPERFICIE TOTALE (in ettari)							
Senza superficie	36	1	4	5	3	27	2
Meno di 1 ettaro	13.991	644	237	1.676	3.574	13.102	2.593
1 -- 2	8.302	1.019	247	1.856	3.098	7.647	1.413
2 -- 3	4.246	937	164	1.184	1.915	3.889	700
3 -- 5	3.750	1.258	190	1.175	1.815	3.345	565
5 -- 10	2.322	1.164	168	880	1.247	2.037	326
10 -- 20	665	417	65	270	333	517	92
20 -- 30	106	68	14	35	43	81	19
30 -- 50	63	38	10	33	31	44	7
50 -- 100	47	26	9	24	21	29	3
100 ed oltre	23	15	5	14	13	13	5
TOTALE	33.551	5.587	1.113	7.152	12.093	30.731	5.725
CLASSI DI CAPIENZA DI CAPI ADULTI							
Meno di 10	2.250	3.443	984	3.703	11.785	746	-
10 -- 50	23.885	1.913	122	2.932	255	24.196	-
50 -- 100	6.192	151	4	262	36	5.129	-
100 -- 500	1.175	79	3	236	15	635	-
500 -- 1000	22	-	-	17	-	3	-
1000 -- 2000	8	1	-	2	1	4	-
2000 -- 5000	6	-	-	-	-	6	-
5000 ed oltre	13	-	-	-	1	12	-
TOTALE	33.551	5.587	1.113	7.152	12.093	30.731	-
ZONE ALTIMETRICHE							
Montagna	6.935	1.052	319	1.219	2.191	5.816	870
Collina	26.616	4.535	794	5.933	9.902	24.915	4.855
Pianura	-	-	-	-	-	-	-
TOTALE	33.551	5.587	1.113	7.152	12.093	30.731	5.725
NUMERO DI RICOVERI							
CLASSI DI SUPERFICIE TOTALE (in ettari)							
Senza superficie	44	1	4	5	3	29	2
Meno di 1 ettaro	21.875	644	239	1.678	3.576	13.110	2.628
1 -- 2	15.314	1.019	247	1.860	3.099	7.653	1.436
2 -- 3	8.815	940	164	1.184	1.916	3.894	717
3 -- 5	8.375	1.262	190	1.177	1.816	3.350	580
5 -- 10	5.858	1.173	168	881	1.249	2.045	342
10 -- 20	1.727	434	65	279	338	518	93
20 -- 30	274	80	14	35	43	81	21
30 -- 50	185	55	10	33	31	49	7
50 -- 100	119	33	9	24	21	29	3
100 ed oltre	70	19	5	15	13	13	5
TOTALE	62.656	5.660	1.115	7.171	12.105	30.771	5.834
CLASSI DI CAPIENZA DI CAPI ADULTI							
Meno di 10	26.495	3.443	984	3.703	11.785	746	-
10 -- 50	29.420	1.913	124	2.932	255	24.196	-
50 -- 100	5.606	170	4	262	39	5.131	-
100 -- 500	1.061	132	3	251	19	656	-
500 -- 1000	23	-	-	20	-	3	-
1000 -- 2000	10	2	-	3	1	4	-
2000 -- 5000	9	-	-	-	-	9	-
5000 ed oltre	32	-	-	-	6	26	-
TOTALE	62.656	5.660	1.115	7.171	12.105	30.771	-
ZONE ALTIMETRICHE							
Montagna	11.513	1.065	320	1.231	2.196	5.822	879
Collina	51.143	4.595	795	5.940	9.909	24.949	4.955
Pianura	-	-	-	-	-	-	-
TOTALE	62.656	5.660	1.115	7.171	12.105	30.771	5.834

Tavola 2.45 - Aziende che dispongono di ricoveri per animali, per numero di capi adulti ricoverabili, tipo di ricovero e tipo di impianto

TIPO DI RICOVERO TIPO DI IMPIANTO	NUMERO DI CAPI ADULTI RICOVERABILI								Totale
	Meno di 10	10-50	50 - 100	100 -500	500 -- 1000	1000 -- 2000	2000 -- 5000	5000 ed oltre	
STALLE PER BOVINI	3.443	1.913	151	79	-	1	-	-	5.587
Con impianti per:									
Alimentazione automatizzata	35	83	30	30	-	-	-	-	178
Abbeveraggio automatizzato	685	909	94	57	-	-	-	-	1.745
Sgombero di letame e rimozione rifiuti	89	241	53	33	-	-	-	-	416
Mungitura meccanica	239	633	78	48	-	-	-	-	998
STALLE PER EQUINI	984	122	4	3	-	-	-	-	1.113
Con impianti per:									
Alimentazione automatizzata	2	1	-	-	-	-	-	-	3
Abbeveraggio automatizzato	28	10	1	-	-	-	-	-	39
Sgombero di letame e rimozione rifiuti	13	1	-	-	-	-	-	-	14
OVILI	3.703	2.932	262	236	17	2	-	-	7.152
Con impianti per:									
Alimentazione automatizzata	-	4	1	1	-	-	-	-	6
Abbeveraggio automatizzato	6	19	7	12	2	-	-	-	46
Sgombero di letame e rimozione rifiuti	26	41	10	8	-	-	-	-	85
Mungitura meccanica	4	2	1	7	1	1	-	-	16
PORCILAIE	11.785	255	36	15	-	1	-	1	12.093
Con impianti per:									
Alimentazione automatizzata	17	2	-	3	-	1	-	-	23
Abbeveraggio automatizzato	168	21	4	7	-	1	-	-	201
Sgombero di letame e rimozione rifiuti	132	7	-	1	-	-	-	1	141
Depurazione liquami	31	2	-	1	-	1	-	1	36
POLLAI	746	24.196	5.129	635	3	4	6	12	30.731
Con impianti per:									
Alimentazione automatizzata	-	17	4	3	-	2	3	5	34
Abbeveraggio automatizzato	-	36	18	4	-	4	6	8	76
Sgombero di letame e rimozione rifiuti	8	293	48	8	1	1	3	4	366

Tavola 2.46 - Aziende che utilizzano mezzi meccanici aziendali ed extraziendali per titolo di possesso dei mezzi meccanici, tipo di mezzo utilizzato e zona altimetrica

MEZZI MECCANICI	Totale aziende	DI PROPRIETÀ SOLO DELL'AZIENDA			In comproprietà	Forniti da terzi
		Aziende	NUMERO MEZZI			
			Totale	Di età inferiore a 10 anni		
TOTALE						
TOTALE	42.788	29.669	-	-	2.275	22.758
Trattrici	27.352	14.851	17.346	3.545	1.248	12.805
Di potenza inferiore a 40 Kw	10.724	6.723	6.959	1.239	542	3.914
Da 40 Kw a meno di 60 Kw	12.707	6.416	6.933	1.292	589	6.237
Da 60 Kw a meno di 100 Kw	5.130	2.792	3.137	875	195	2.365
Di 100 Kw e oltre	638	287	317	139	16	366
Motocoltivatori, motozappe, motofresatrici e motofalciatrici	27.894	21.600	25.714	4.534	1.287	6.359
Mietitrebbiatrici	11.191	367	399	69	75	10.844
Macchine per la raccolta completamente automatizzata di:						
Pomodoro da industria	1	-	-	-	-	1
Patata	9	-	-	-	-	9
Barbabietola da zucchero	5	-	-	-	-	5
Altri prodotti	258	64	64	13	5	195
Apparecchi meccanici distribuzione dei prodotti fitoiatrici	3.534	2.705	2.742	252	69	812
Macchine per la fertilizzazione	1.139	555	649	63	44	574
Altri mezzi meccanici	5.924	2.942	-	-	101	3.035
MONTAGNA						
TOTALE	11.188	6.961	-	-	571	5.716
Trattrici	7.172	3.088	3.620	866	284	4.156
Di potenza inferiore a 40 Kw	2.835	1.650	1.718	324	136	1.176
Da 40 Kw a meno di 60 Kw	3.698	1.193	1.334	301	125	2.490
Da 60 Kw a meno di 100 Kw	914	447	498	192	36	474
Di 100 Kw e oltre	79	66	70	49	-	24
Motocoltivatori, motozappe, motofresatrici e motofalciatrici	6.497	5.003	5.778	1.213	326	1.474
Mietitrebbiatrici	1.645	67	72	19	12	1.579
Macchine per la raccolta completamente automatizzata di:						
Pomodoro da industria	-	-	-	-	-	-
Patata	2	-	-	-	-	2
Barbabietola da zucchero	-	-	-	-	-	-
Altri prodotti	26	16	16	4	4	9
Apparecchi meccanici distribuzione dei prodotti fitoiatrici	169	119	123	15	4	48
Macchine per la fertilizzazione	82	59	67	14	12	17
Altri mezzi meccanici	936	620	-	-	5	320
COLLINA						
TOTALE	31.600	22.708	-	-	1.704	17.042
Trattrici	20.180	11.763	13.726	2.679	964	8.649
Di potenza inferiore a 40 Kw	7.889	5.073	5.241	915	406	2.738
Da 40 Kw a meno di 60 Kw	9.009	5.223	5.599	991	464	3.747
Da 60 Kw a meno di 100 Kw	4.216	2.345	2.639	683	159	1.891
Di 100 Kw e oltre	559	221	247	90	16	342
Motocoltivatori, motozappe, motofresatrici e motofalciatrici	21.397	16.597	19.936	3.321	961	4.885
Mietitrebbiatrici	9.546	300	327	50	63	9.265
Macchine per la raccolta completamente automatizzata di:						
Pomodoro da industria	1	-	-	-	-	1
Patata	7	-	-	-	-	7
Barbabietola da zucchero	5	-	-	-	-	5
Altri prodotti	232	48	48	9	1	186
Apparecchi meccanici distribuzione dei prodotti fitoiatrici	3.365	2.586	2.619	237	65	764
Macchine per la fertilizzazione	1.057	496	582	49	32	557
Altri mezzi meccanici	4.988	2.322	-	-	96	2.715
PIANURA						
TOTALE	-	-	-	-	-	-
Trattrici	-	-	-	-	-	-
Di potenza inferiore a 40 Kw	-	-	-	-	-	-
Da 40 Kw a meno di 60 Kw	-	-	-	-	-	-
Da 60 Kw a meno di 100 Kw	-	-	-	-	-	-
Di 100 Kw e oltre	-	-	-	-	-	-
Motocoltivatori, motozappe, motofresatrici e motofalciatrici	-	-	-	-	-	-
Mietitrebbiatrici	-	-	-	-	-	-
Macchine per la raccolta completamente automatizzata di:						
Pomodoro da industria	-	-	-	-	-	-
Patata	-	-	-	-	-	-
Barbabietola da zucchero	-	-	-	-	-	-
Altri prodotti	-	-	-	-	-	-
Apparecchi meccanici distribuzione dei prodotti fitoiatrici	-	-	-	-	-	-
Macchine per la fertilizzazione	-	-	-	-	-	-
Altri mezzi meccanici	-	-	-	-	-	-

Tavola 2.47 - Aziende che utilizzano mezzi meccanici aziendali ed extraziendali per tipo di possesso, tipo di mezzo utilizzato e zona altimetrica

MEZZI MECCANICI	TIPO DI POSSESSO						
	Solo di proprietà	Solo in comproprietà	Solo forniti da terzi	Di proprietà e in comproprietà	Di proprietà e forniti da terzi	In comproprietà e forniti da terzi	Di proprietà, in comproprietà e forniti da terzi
TOTALE							
Trattrici	13.329	340	12.150	878	625	11	19
<i>Di potenza inferiore a 40 Kw</i>	6.269	161	3.839	380	74	1	-
<i>Da 40 Kw a meno di 60 Kw</i>	5.884	181	6.108	405	126	2	1
<i>Da 60 Kw a meno di 100 Kw</i>	2.571	40	2.297	154	67	1	-
<i>Di 100 Kw e oltre</i>	256	6	345	10	21	-	-
Motocoltivatori, motozappe, motofresatrici e motofalciatrici	20.264	365	5.924	906	419	5	11
Mietitrebbiatrici	275	48	10.773	24	68	3	-
Macchine per la raccolta completamente automatizzata di:							
<i>Pomodoro da industria</i>	-	-	1	-	-	-	-
<i>Patata</i>	-	-	9	-	-	-	-
<i>Barbabietola da zucchero</i>	-	-	5	-	-	-	-
<i>Altri prodotti</i>	58	2	192	3	3	-	-
Apparecchi meccanici distribuzione dei prodotti fitoiatrici	2.653	27	802	42	10	-	-
Macchine per la fertilizzazione	521	15	569	29	5	-	-
Altri mezzi meccanici	2.792	67	2.912	30	119	3	1
MONTAGNA							
Trattrici	2.740	78	3.999	198	149	7	1
<i>Di potenza inferiore a 40 Kw</i>	1.524	30	1.154	105	21	1	-
<i>Da 40 Kw a meno di 60 Kw</i>	1.085	46	2.457	77	31	2	-
<i>Da 60 Kw a meno di 100 Kw</i>	404	12	455	24	19	-	-
<i>Di 100 Kw e oltre</i>	55	-	13	-	11	-	-
Motocoltivatori, motozappe, motofresatrici e motofalciatrici	4.702	129	1.361	192	108	4	1
Mietitrebbiatrici	54	6	1.572	6	7	-	-
Macchine per la raccolta completamente automatizzata di:							
<i>Pomodoro da industria</i>	-	-	-	-	-	-	-
<i>Patata</i>	-	-	2	-	-	-	-
<i>Barbabietola da zucchero</i>	-	-	-	-	-	-	-
<i>Altri prodotti</i>	13	1	9	3	-	-	-
Apparecchi meccanici distribuzione dei prodotti fitoiatrici	117	2	48	2	-	-	-
Macchine per la fertilizzazione	53	6	17	6	-	-	-
Altri mezzi meccanici	611	2	314	3	6	-	-
COLLINA							
Trattrici	10.589	262	8.151	680	476	4	18
<i>Di potenza inferiore a 40 Kw</i>	4.745	131	2.685	275	53	-	-
<i>Da 40 Kw a meno di 60 Kw</i>	4.799	135	3.651	328	95	-	1
<i>Da 60 Kw a meno di 100 Kw</i>	2.167	28	1.842	130	48	1	-
<i>Di 100 Kw e oltre</i>	201	6	332	10	10	-	-
Motocoltivatori, motozappe, motofresatrici e motofalciatrici	15.562	236	4.563	714	311	1	10
Mietitrebbiatrici	221	42	9.201	18	61	3	-
Macchine per la raccolta completamente automatizzata di:							
<i>Pomodoro da industria</i>	-	-	1	-	-	-	-
<i>Patata</i>	-	-	7	-	-	-	-
<i>Barbabietola da zucchero</i>	-	-	5	-	-	-	-
<i>Altri prodotti</i>	45	1	183	-	3	-	-
Apparecchi meccanici distribuzione dei prodotti fitoiatrici	2.536	25	754	40	10	-	-
Macchine per la fertilizzazione	468	9	552	23	5	-	-
Altri mezzi meccanici	2.181	65	2.598	27	113	3	1
PIANURA							
Trattrici	-	-	-	-	-	-	-
<i>Di potenza inferiore a 40 Kw</i>	-	-	-	-	-	-	-
<i>Da 40 Kw a meno di 60 Kw</i>	-	-	-	-	-	-	-
<i>Da 60 Kw a meno di 100 Kw</i>	-	-	-	-	-	-	-
<i>Di 100 Kw e oltre</i>	-	-	-	-	-	-	-
Motocoltivatori, motozappe, motofresatrici e motofalciatrici	-	-	-	-	-	-	-
Mietitrebbiatrici	-	-	-	-	-	-	-
Macchine per la raccolta completamente automatizzata di:							
<i>Pomodoro da industria</i>	-	-	-	-	-	-	-
<i>Patata</i>	-	-	-	-	-	-	-
<i>Barbabietola da zucchero</i>	-	-	-	-	-	-	-
<i>Altri prodotti</i>	-	-	-	-	-	-	-
Apparecchi meccanici distribuzione dei prodotti fitoiatrici	-	-	-	-	-	-	-
Macchine per la fertilizzazione	-	-	-	-	-	-	-
Altri mezzi meccanici	-	-	-	-	-	-	-

Tavola 2.48 - Aziende che utilizzano mezzi meccanici di proprietà dell'azienda e relativo numero di mezzi per classe di superficie agricola utilizzata (SAU) e tipo di mezzo utilizzato

MEZZI MECCANICI	CLASSI DI SUPERFICIE AGRICOLA UTILIZZATA <i>(in ettari)</i>									Totale
	Senza superficie	Meno di 1	1 -- 2	2 -- 5	5 -- 10	10 -- 20	20 -- 50	50 -- 100	100 ed oltre	
AZIENDE										
Trattrici	11	4.247	4.011	4.517	1.440	448	117	47	13	14.851
<i>Di potenza inferiore a 40 Kw</i>	5	2.512	1.981	1.699	366	116	31	9	4	6.723
<i>Da 40 Kw a meno di 60 Kw</i>	5	1.308	1.630	2.266	843	270	65	25	4	6.416
<i>Da 60 Kw a meno di 100 Kw</i>	1	458	525	942	535	230	65	27	9	2.792
<i>Di 100 Kw e oltre</i>	-	49	44	64	63	34	17	14	2	287
Motocoltivatori, motozappe, motofresatrici e motofalciatrici	3	10.721	5.029	4.226	1.188	330	70	24	9	21.600
Mietitrebbiatrici	-	54	74	120	63	37	10	6	3	367
Macchine per la raccolta automatizzata di:										
<i>Altri prodotti</i>	-	7	10	21	15	6	3	2	-	64
Apparecchi meccanici distribuzione dei prodotti fitoiatrici	-	1.031	662	691	205	84	18	10	4	2.705
Macchine per la fertilizzazione	-	73	54	174	126	90	25	9	4	555
Altri mezzi meccanici	21	1.410	572	538	249	110	27	10	5	2.942
NUMERO DI MEZZI										
Trattrici	13	4.391	4.301	5.338	2.077	828	254	115	29	17.346
<i>Di potenza inferiore a 40 Kw</i>	7	2.532	2.017	1.802	402	142	40	10	7	6.959
<i>Da 40 Kw a meno di 60 Kw</i>	5	1.336	1.682	2.438	983	349	96	38	6	6.933
<i>Da 60 Kw a meno di 100 Kw</i>	1	473	557	1.028	627	299	96	43	13	3.137
<i>Di 100 Kw e oltre</i>	-	50	45	70	65	38	22	24	3	317
Motocoltivatori, motozappe, motofresatrici e motofalciatrici	3	11.741	6.057	5.483	1.754	522	106	31	17	25.714
Mietitrebbiatrici	-	61	82	130	66	38	12	7	3	399
Macchine per la raccolta automatizzata di:										
<i>Altri prodotti</i>	-	7	10	21	15	6	3	2	-	64
Apparecchi meccanici distribuzione dei prodotti fitoiatrici	-	1.033	668	698	209	90	24	15	5	2.742
Macchine per la fertilizzazione	-	84	59	210	147	107	27	10	5	649

Tavola 2.49 - Aziende che utilizzano i principali mezzi meccanici di proprietà dell'azienda per numero di mezzi e tipo di mezzo utilizzato

MEZZI MECCANICI	NUMERO DI MEZZI DI PROPRIETÀ DELL'AZIENDA							Totale
	1	2	3	4	5	6 E OLTRE		
						Aziende	Numero mezzi	
TOTALE								
Trattrici	12.863	1.611	287	58	26	6	38	14.851
Di potenza inferiore a 40 Kw	6.510	192	19	2	-	-	-	6.723
Da 40 Kw a meno di 60 Kw	5.961	403	45	5	1	1	6	6.416
Da 60 Kw a meno di 100 Kw	2.507	246	24	9	6	-	-	2.792
Di 100 Kw e oltre	265	16	4	2	-	-	-	287
Motocoltivatori, motozappe, motofresatrici e motofalciatrici	18.279	2.714	472	102	22	11	73	21.600
Mietitrebbiatrici	337	28	2	-	-	-	-	367
Macchine per la raccolta completamente automatizzata di:								
Altri prodotti	64	-	-	-	-	-	-	64
Apparecchi meccanici distribuzione dei prodotti fitoiatrici	2.677	20	7	1	-	-	-	2.705
Macchine per la fertilizzazione	503	31	8	9	2	2	14	555
DI ETÀ INFERIORE A 10 ANNI								
Trattrici	2.933	246	28	4	4	-	-	3.215
Di potenza inferiore a 40 Kw	1.191	18	4	-	-	-	-	1.213
Da 40 Kw a meno di 60 Kw	1.186	50	2	-	-	-	-	1.238
Da 60 Kw a meno di 100 Kw	722	58	5	3	2	-	-	790
Di 100 Kw e oltre	133	3	-	-	-	-	-	136
Motocoltivatori, motozappe, motofresatrici e motofalciatrici	3.882	267	22	7	2	2	14	4.182
Mietitrebbiatrici	47	8	2	-	-	-	-	57
Macchine per la raccolta completamente automatizzata di:								
Altri prodotti	13	-	-	-	-	-	-	13
Apparecchi meccanici distribuzione dei prodotti fitoiatrici	247	1	1	-	-	-	-	249
Macchine per la fertilizzazione	57	3	-	-	-	-	-	60

Tavola 2.50 - Aziende e relativo numero di giornate di lavoro aziendale per classe di giornate di lavoro, classe di superficie totale e classe di superficie agricola utilizzata (SAU)

CLASSI DI SUPERFICIE TOTALE CLASSI DI SAU	CLASSI DI GIORNATE DI LAVORO								Totale
	Meno di 50	50 -- 100	100 -- 200	200 -- 300	300 -- 500	500 -- 1000	1000 -- 2500	2500 ed oltre	

AZIENDE									
CLASSI DI SUPERFICIE TOTALE (in ettari)									
Senza superficie	33	5	2	1	7	4	1	-	53
Meno di 1 ettaro	23.277	4.744	1.667	327	193	24	2	-	30.234
1 -- 2	6.860	4.143	1.976	503	315	71	3	-	13.871
2 -- 3	2.149	1.766	1.377	408	319	83	7	-	6.109
3 -- 5	1.268	1.249	1.259	546	512	162	7	-	5.003
5 -- 10	515	499	675	442	577	226	17	1	2.952
10 -- 20	142	106	158	101	209	137	31	2	886
20 -- 30	39	15	19	16	36	33	8	-	166
30 -- 50	24	8	7	11	19	19	8	-	96
50 -- 100	18	9	12	10	20	10	3	1	83
100 ed oltre	57	5	9	3	11	9	4	-	98
TOTALE	34.382	12.549	7.161	2.368	2.218	778	91	4	59.551
CLASSI DI SAU (in ettari)									
Senza superficie	212	9	5	2	7	4	2	-	241
Meno di 1 ettaro	26.621	6.224	2.269	475	266	42	5	-	35.902
1 -- 2	5.078	3.927	2.195	548	396	90	5	-	12.239
2 -- 3	1.321	1.299	1.229	438	332	95	4	-	4.718
3 -- 5	691	768	950	483	488	163	7	-	3.550
5 -- 10	284	245	387	333	502	211	23	1	1.986
10 -- 20	90	53	97	60	166	117	23	2	608
20 -- 30	20	9	11	10	24	25	9	-	108
30 -- 50	11	4	7	9	11	16	7	-	65
50 -- 100	16	7	5	9	18	8	4	1	68
100 ed oltre	38	4	6	1	8	7	2	-	66
TOTALE	34.382	12.549	7.161	2.368	2.218	778	91	4	59.551

GIORNATE DI LAVORO AZIENDALE									
CLASSI DI SUPERFICIE TOTALE (in ettari)									
Senza superficie	570	394	200	290	2.530	2.815	1.080	-	7.879
Meno di 1 ettaro	468.634	301.690	209.377	73.545	66.081	14.469	2.480	-	1.136.276
1 -- 2	170.485	273.662	253.335	115.391	111.792	45.466	3.944	-	974.075
2 -- 3	54.401	118.663	180.282	93.057	113.932	50.217	8.465	-	619.017
3 -- 5	31.351	85.485	170.114	127.746	186.003	102.036	9.408	-	712.143
5 -- 10	12.319	34.596	93.836	103.814	211.641	142.821	20.411	3.900	623.338
10 -- 20	3.012	7.163	21.907	24.686	78.312	89.144	39.486	18.492	282.202
20 -- 30	922	943	2.639	3.794	13.485	22.918	11.923	-	56.624
30 -- 50	371	535	940	2.582	7.239	12.878	9.581	-	34.126
50 -- 100	408	555	1.951	2.482	7.560	6.882	4.196	3.500	27.534
100 ed oltre	930	312	1.169	688	4.341	6.901	5.987	-	20.328
TOTALE	743.403	823.998	935.750	548.075	802.916	496.547	116.961	25.892	4.493.542
CLASSI DI SAU (in ettari)									
Senza superficie	2.540	604	610	555	2.530	2.815	2.404	-	12.058
Meno di 1 ettaro	551.616	396.768	285.336	107.296	91.186	26.677	6.324	-	1.465.203
1 -- 2	129.026	262.981	283.333	125.949	141.221	55.583	6.120	-	1.004.213
2 -- 3	33.183	88.954	164.007	100.381	120.449	58.490	5.138	-	570.602
3 -- 5	16.880	52.568	130.373	112.990	176.132	104.827	9.206	-	602.976
5 -- 10	6.574	17.088	54.503	79.421	185.862	132.371	27.947	3.900	507.666
10 -- 20	2.006	3.492	13.234	14.544	62.198	76.950	29.459	18.492	220.375
20 -- 30	446	611	1.549	2.253	9.132	16.863	13.228	-	44.082
30 -- 50	180	250	1.154	2.223	4.040	10.988	8.412	-	27.247
50 -- 100	374	450	852	2.263	7.009	5.692	5.795	3.500	25.935
100 ed oltre	578	232	799	200	3.157	5.291	2.928	-	13.185
TOTALE	743.403	823.998	935.750	548.075	802.916	496.547	116.961	25.892	4.493.542

Tavola 2.51 - Aziende e relativo numero di giornate di lavoro aziendale per classe di giornate di lavoro, forma di conduzione e zona altimetrica

FORME DI CONDUZIONE ZONE ALTIMETRICHE	CLASSI DI GIORNATE DI LAVORO								Totale
	Meno di 50	50--100	100--200	200--300	300--500	500--1000	1000--2500	2500 ed oltre	
AZIENDE									
FORME DI CONDUZIONE									
Conduzione diretta del coltivatore	34.078	12.495	7.124	2.355	2.149	753	74	2	59.030
Con solo manodopera familiare	32.537	11.859	6.738	2.206	2.020	689	56	1	56.106
Con manodopera familiare prevalente	1.190	525	334	131	115	62	13	-	2.370
Con manodopera extrafamiliare prevalente	351	111	52	18	14	2	5	1	554
Conduzione con salariati	294	51	35	11	69	25	17	2	504
Conduzione a colonia parziaria appoderata	8	3	2	1	-	-	-	-	14
Altra forma di conduzione	2	-	-	1	-	-	-	-	3
TOTALE	34.382	12.549	7.161	2.368	2.218	778	91	4	59.551
ZONE ALTIMETRICHE									
Montagna	11.733	3.769	1.767	536	457	136	16	1	18.415
Collina	22.649	8.780	5.394	1.832	1.761	642	75	3	41.136
Pianura	-	-	-	-	-	-	-	-	-
TOTALE	34.382	12.549	7.161	2.368	2.218	778	91	4	59.551
GIORNATE DI LAVORO AZIENDALE									
FORME DI CONDUZIONE									
Conduzione diretta del coltivatore	738.091	820.414	930.897	545.147	777.918	478.583	94.729	7.400	4.393.179
Con solo manodopera familiare	702.263	777.850	879.119	510.173	730.221	437.554	70.212	3.900	4.111.292
Con manodopera familiare prevalente	27.823	35.400	45.083	30.772	42.440	39.607	18.214	-	239.339
Con manodopera extrafamiliare prevalente	8.005	7.164	6.695	4.202	5.257	1.422	6.303	3.500	42.548
Conduzione con salariati	5.113	3.352	4.603	2.452	24.998	17.964	22.232	18.492	99.206
Conduzione a colonia parziaria appoderata	179	232	250	200	-	-	-	-	861
Altra forma di conduzione	20	-	-	276	-	-	-	-	296
TOTALE	743.403	823.998	935.750	548.075	802.916	496.547	116.961	25.892	4.493.542
ZONE ALTIMETRICHE									
Montagna	247.706	244.050	230.396	123.505	166.078	85.721	20.466	4.992	1.122.914
Collina	495.697	579.948	705.354	424.570	636.838	410.826	96.495	20.900	3.370.628
Pianura	-	-	-	-	-	-	-	-	-
TOTALE	743.403	823.998	935.750	548.075	802.916	496.547	116.961	25.892	4.493.542

Tavola 2.52 - Aziende per categoria di manodopera familiare, classe di superficie totale, classe di superficie agricola utilizzata (SAU) e sesso

		FAMILIARI E PARENTI DEL CONDUTTORE					
CLASSI DI SUPERFICIE TOTALE CLASSI DI SAU	Conduttore	CONIUGE		ALTRI FAMILIARI DEL CONDUTTORE		Parenti del conduttore	Totale
		Totale	Di cui che lavora in azienda	Totale	Di cui che lavorano in azienda		
TOTALE							
CLASSI DI SUPERFICIE TOTALE (in ettari)							
Senza superficie	52	22	12	17	4	-	52
Meno di 1 ettaro	30.228	19.194	16.116	11.377	3.239	1.013	30.228
1 -- 2	13.869	9.589	8.496	5.991	2.280	630	13.869
2 -- 3	6.104	4.357	3.934	2.936	1.290	282	6.104
3 -- 5	4.997	3.623	3.295	2.508	1.186	228	4.997
5 -- 10	2.941	2.217	2.043	1.695	873	190	2.941
10 -- 20	876	629	573	519	295	59	876
20 -- 30	163	106	97	92	44	16	163
30 -- 50	88	59	51	47	28	6	88
50 -- 100	77	47	40	31	17	4	77
100 ed oltre	42	26	20	23	11	2	42
TOTALE	59.437	39.869	34.677	25.236	9.267	2.430	59.437
CLASSI DI SAU (in ettari)							
Senza superficie	224	94	53	51	11	3	224
Meno di 1 ettaro	35.895	22.993	19.411	13.799	4.091	1.268	35.895
1 -- 2	12.232	8.588	7.731	5.421	2.206	597	12.232
2 -- 3	4.715	3.396	3.071	2.318	1.105	217	4.715
3 -- 5	3.544	2.672	2.459	1.929	919	157	3.544
5 -- 10	1.975	1.520	1.406	1.204	644	126	1.975
10 -- 20	600	434	398	380	218	40	600
20 -- 30	105	72	65	62	31	13	105
30 -- 50	62	42	35	33	20	5	62
50 -- 100	61	41	35	26	14	3	61
100 ed oltre	24	17	13	13	8	1	24
TOTALE	59.437	39.869	34.677	25.236	9.267	2.430	59.437
MASCHI							
CLASSI DI SUPERFICIE TOTALE (in ettari)							
Senza superficie	34	8	6	12	2	-	43
Meno di 1 ettaro	19.112	5.478	4.844	8.444	2.447	767	26.089
1 -- 2	9.236	2.512	2.292	4.569	1.760	498	12.532
2 -- 3	4.016	1.231	1.127	2.251	991	222	5.621
3 -- 5	3.098	1.199	1.118	1.951	958	180	4.621
5 -- 10	1.818	792	748	1.340	691	155	2.761
10 -- 20	555	227	217	433	256	47	821
20 -- 30	113	31	29	76	39	15	149
30 -- 50	65	13	12	40	22	5	82
50 -- 100	54	13	11	28	16	3	72
100 ed oltre	36	3	2	19	11	1	40
TOTALE	38.137	11.507	10.406	19.163	7.193	1.893	52.831
CLASSI DI SAU (in ettari)							
Senza superficie	138	31	26	34	9	2	173
Meno di 1 ettaro	22.904	6.431	5.699	10.248	3.095	973	31.171
1 -- 2	8.139	2.272	2.093	4.159	1.706	476	11.135
2 -- 3	3.049	1.025	943	1.797	871	164	4.370
3 -- 5	2.127	980	918	1.529	738	125	3.310
5 -- 10	1.205	570	543	961	522	99	1.867
10 -- 20	388	155	146	321	187	36	567
20 -- 30	74	22	20	52	28	12	100
30 -- 50	46	8	7	28	15	3	57
50 -- 100	44	12	10	23	14	2	57
100 ed oltre	23	1	1	11	8	1	24
TOTALE	38.137	11.507	10.406	19.163	7.193	1.893	52.831

Tavola 2.52 segue - Aziende per categoria di manodopera familiare, classe di superficie totale, classe di superficie agricola utilizzata (SAU) e sesso

		FAMILIARI E PARENTI DEL CONDUTTORE					
CLASSI DI SUPERFICIE TOTALE CLASSI DI SAU	Conduttore	CONIUGE		ALTRI FAMILIARI DEL CONDUTTORE		Parenti del conduttore	Totale
		Totale	Di cui che lavora in azienda	Totale	Di cui che lavorano in azienda		
FEMMINE							
CLASSI DI SUPERFICIE TOTALE (in ettari)							
Senza superficie	18	14	6	11	2	-	35
Meno di 1 ettaro	11.116	13.716	11.272	6.745	1.481	401	25.582
1 -- 2	4.633	7.077	6.204	3.576	1.093	275	12.162
2 -- 3	2.088	3.126	2.807	1.785	638	125	5.423
3 -- 5	1.899	2.424	2.177	1.537	581	102	4.492
5 -- 10	1.123	1.425	1.295	1.083	445	87	2.679
10 -- 20	321	402	356	339	146	33	762
20 -- 30	50	75	68	59	21	9	137
30 -- 50	23	46	39	27	13	3	73
50 -- 100	23	34	29	17	7	2	59
100 ed oltre	6	23	18	16	3	2	32
TOTALE	21.300	28.362	24.271	15.195	4.430	1.039	51.436
CLASSI DI SAU (in ettari)							
Senza superficie	86	63	27	35	4	1	155
Meno di 1 ettaro	12.991	16.562	13.712	8.178	1.870	507	30.507
1 -- 2	4.093	6.316	5.638	3.247	1.060	252	10.818
2 -- 3	1.666	2.371	2.128	1.423	558	112	4.187
3 -- 5	1.417	1.692	1.541	1.198	451	65	3.232
5 -- 10	770	950	863	786	347	71	1.808
10 -- 20	212	279	252	243	107	19	521
20 -- 30	31	50	45	43	17	7	89
30 -- 50	16	34	28	19	10	3	52
50 -- 100	17	29	25	15	3	1	48
100 ed oltre	1	16	12	8	3	1	19
TOTALE	21.300	28.362	24.271	15.195	4.430	1.039	51.436

Tavola 2.53 - Aziende per categoria di altra manodopera aziendale, classe di superficie totale, classe di superficie agricola utilizzata (SAU) e sesso

	ALTRA MANODOPERA AZIENDALE				
CLASSI DI SUPERFICIE TOTALE CLASSI DI SAU	DIRIGENTI E IMPIEGATI		OPERAI ED ASSIMILATI		Totale
	A tempo indeterminato	A tempo determinato	A tempo indeterminato	A tempo determinato	
TOTALE					
CLASSI DI SUPERFICIE TOTALE (in ettari)					
Senza superficie	1	-	1	-	1
Meno di 1 ettaro	4	108	10	1.034	1.153
1 -- 2	3	75	6	648	728
2 -- 3	2	23	9	287	320
3 -- 5	2	29	8	345	382
5 -- 10	4	27	4	264	293
10 -- 20	7	10	20	143	171
20 -- 30	3	4	-	22	27
30 -- 50	3	2	10	17	26
50 -- 100	3	2	4	16	24
100 ed oltre	21	8	9	47	72
TOTALE	53	288	81	2.823	3.197
CLASSI DI SAU (in ettari)					
Senza superficie	8	-	2	26	33
Meno di 1 ettaro	5	128	14	1.254	1.397
1 -- 2	3	72	12	606	689
2 -- 3	2	23	5	268	297
3 -- 5	3	19	6	277	301
5 -- 10	1	27	5	213	243
10 -- 20	9	9	18	102	128
20 -- 30	3	-	3	18	20
30 -- 50	1	3	4	13	19
50 -- 100	4	2	8	10	20
100 ed oltre	14	5	4	36	50
TOTALE	53	288	81	2.823	3.197
MASCHI					
CLASSI DI SUPERFICIE TOTALE (in ettari)					
Senza superficie	1	-	1	-	1
Meno di 1 ettaro	4	102	10	1.001	1.114
1 -- 2	2	72	5	633	709
2 -- 3	2	20	8	275	304
3 -- 5	2	28	8	330	366
5 -- 10	4	25	1	256	281
10 -- 20	6	8	16	138	162
20 -- 30	3	4	-	20	25
30 -- 50	3	2	10	17	26
50 -- 100	3	2	4	16	24
100 ed oltre	21	8	9	46	72
TOTALE	51	271	72	2.732	3.084
CLASSI DI SAU (in ettari)					
Senza superficie	8	-	2	26	33
Meno di 1 ettaro	5	119	13	1.215	1.348
1 -- 2	2	71	10	592	672
2 -- 3	2	20	4	255	281
3 -- 5	3	17	5	263	284
5 -- 10	1	26	4	210	238
10 -- 20	8	8	15	96	120
20 -- 30	3	-	3	17	19
30 -- 50	1	3	4	13	19
50 -- 100	4	2	8	10	20
100 ed oltre	14	5	4	35	50
TOTALE	51	271	72	2.732	3.084

Tavola 2.53 segue - Aziende per categoria di altra manodopera aziendale, classe di superficie totale, classe di superficie agricola utilizzata (SAU) e sesso

	ALTRA MANODOPERA AZIENDALE				
CLASSI DI SUPERFICIE TOTALE CLASSI DI SAU	DIRIGENTI E IMPIEGATI		OPERAI ED ASSIMILATI		Totale
	A tempo indeterminato	A tempo determinato	A tempo indeterminato	A tempo determinato	
FEMMINE					
CLASSI DI SUPERFICIE TOTALE (in ettari)					
Senza superficie	-	-	-	-	-
Meno di 1 ettaro	-	20	-	152	171
1 -- 2	1	13	1	136	151
2 -- 3	1	7	3	79	89
3 -- 5	-	8	1	87	96
5 -- 10	1	6	4	56	66
10 -- 20	1	4	5	38	48
20 -- 30	1	2	-	10	13
30 -- 50	-	1	2	8	10
50 -- 100	-	-	1	8	9
100 ed oltre	-	-	1	5	5
TOTALE	5	61	18	579	658
CLASSI DI SAU (in ettari)					
Senza superficie	-	-	-	1	1
Meno di 1 ettaro	1	25	2	210	236
1 -- 2	1	14	3	126	144
2 -- 3	1	6	2	74	82
3 -- 5	-	7	1	73	81
5 -- 10	-	4	2	42	48
10 -- 20	1	5	4	32	42
20 -- 30	1	-	1	7	8
30 -- 50	-	-	1	8	9
50 -- 100	-	-	1	3	4
100 ed oltre	-	-	1	3	3
TOTALE	5	61	18	579	658

Tavola 2.54 - Giornate di lavoro aziendale per categoria di manodopera familiare, classe di superficie totale, classe di superficie agricola utilizzata (SAU) e sesso

CLASSI DI SUPERFICIE TOTALE CLASSI DI SAU	Conduttore	FAMILIARI E PARENTI DEL CONDUTTORE			Totale
		Coniuge	Altri familiari del conduttore	Parenti del conduttore	
TOTALE					
CLASSI DI SUPERFICIE TOTALE (in ettari)					
Senza superficie	4.853	1.884	482	-	7.219
Meno di 1 ettaro	731.385	304.293	73.029	17.755	1.126.462
1 -- 2	583.708	281.254	80.182	18.925	964.069
2 -- 3	358.175	179.469	62.245	12.083	611.972
3 -- 5	413.162	194.762	80.975	12.876	701.775
5 -- 10	349.361	167.801	82.181	14.250	613.593
10 -- 20	133.414	65.124	48.095	5.590	252.223
20 -- 30	24.885	13.442	8.625	3.425	50.377
30 -- 50	14.458	6.793	6.360	690	28.301
50 -- 100	11.544	5.014	3.490	158	20.206
100 ed oltre	6.187	3.032	2.785	165	12.169
TOTALE	2.631.132	1.222.868	448.449	85.917	4.388.366
CLASSI DI SAU (in ettari)					
Senza superficie	7.061	2.152	558	24	9.795
Meno di 1 ettaro	930.583	396.011	99.432	25.000	1.451.026
1 -- 2	592.792	291.677	89.023	19.866	993.358
2 -- 3	329.320	161.425	61.257	11.183	563.185
3 -- 5	346.427	167.041	71.044	8.987	593.499
5 -- 10	280.448	134.378	72.355	12.230	499.411
10 -- 20	100.934	48.454	36.068	4.879	190.335
20 -- 30	17.965	9.340	8.626	2.925	38.856
30 -- 50	11.530	5.695	4.551	530	22.306
50 -- 100	10.176	4.535	3.235	218	18.164
100 ed oltre	3.896	2.160	2.300	75	8.431
TOTALE	2.631.132	1.222.868	448.449	85.917	4.388.366
MASCHI					
CLASSI DI SUPERFICIE TOTALE (in ettari)					
Senza superficie	3.296	984	22	-	4.302
Meno di 1 ettaro	480.200	92.653	46.945	11.804	631.602
1 -- 2	388.876	77.336	49.272	12.305	527.789
2 -- 3	218.831	55.421	40.175	7.888	322.315
3 -- 5	234.595	65.352	50.276	7.733	357.956
5 -- 10	204.947	55.143	50.123	8.559	318.772
10 -- 20	81.967	21.969	30.031	3.734	137.701
20 -- 30	18.891	3.440	5.864	2.461	30.656
30 -- 50	11.502	1.250	3.820	360	16.932
50 -- 100	8.004	1.713	2.900	138	12.755
100 ed oltre	5.612	290	2.020	25	7.947
TOTALE	1.656.721	375.551	281.448	55.007	2.368.727
CLASSI DI SAU (in ettari)					
Senza superficie	4.868	1.129	86	23	6.106
Meno di 1 ettaro	617.056	116.337	63.820	16.448	813.661
1 -- 2	388.142	80.075	55.076	13.370	536.663
2 -- 3	195.337	54.060	38.818	6.875	295.090
3 -- 5	190.361	58.586	44.632	5.048	298.627
5 -- 10	161.805	44.546	44.375	7.317	258.043
10 -- 20	64.782	15.935	21.914	3.382	106.013
20 -- 30	14.053	2.520	5.181	2.191	23.945
30 -- 50	8.675	710	3.186	200	12.771
50 -- 100	7.946	1.403	2.825	128	12.302
100 ed oltre	3.696	250	1.535	25	5.506
TOTALE	1.656.721	375.551	281.448	55.007	2.368.727

Tavola 2.54 segue - Giornate di lavoro aziendale per categoria di manodopera familiare, classe di superficie totale, classe di superficie agricola utilizzata (SAU) e sesso

CLASSI DI SUPERFICIE TOTALE CLASSI DI SAU	Conduttore	FAMILIARI E PARENTI DEL CONDUTTORE			Totale
		Coniuge	Altri familiari del conduttore	Parenti del conduttore	
FEMMINE					
CLASSI DI SUPERFICIE TOTALE (in ettari)					
Senza superficie	1.557	900	460	-	2.917
Meno di 1 ettaro	251.185	211.640	26.084	5.951	494.860
1 -- 2	194.832	203.918	30.910	6.620	436.280
2 -- 3	139.344	124.048	22.070	4.195	289.657
3 -- 5	178.567	129.410	30.699	5.143	343.819
5 -- 10	144.414	112.658	32.058	5.691	294.821
10 -- 20	51.447	43.155	18.064	1.856	114.522
20 -- 30	5.994	10.002	2.761	964	19.721
30 -- 50	2.956	5.543	2.540	330	11.369
50 -- 100	3.540	3.301	590	20	7.451
100 ed oltre	575	2.742	765	140	4.222
TOTALE	974.411	847.317	167.001	30.910	2.019.639
CLASSI DI SAU (in ettari)					
Senza superficie	2.193	1.023	472	1	3.689
Meno di 1 ettaro	313.527	279.674	35.612	8.552	637.365
1 -- 2	204.650	211.602	33.947	6.496	456.695
2 -- 3	133.983	107.365	22.439	4.308	268.095
3 -- 5	156.066	108.455	26.412	3.939	294.872
5 -- 10	118.643	89.832	27.980	4.913	241.368
10 -- 20	36.152	32.519	14.154	1.497	84.322
20 -- 30	3.912	6.820	3.445	734	14.911
30 -- 50	2.855	4.985	1.365	330	9.535
50 -- 100	2.230	3.132	410	90	5.862
100 ed oltre	200	1.910	765	50	2.925
TOTALE	974.411	847.317	167.001	30.910	2.019.639

Tavola 2.55 - Giornate di lavoro aziendale per categoria di altra manodopera aziendale, classe di superficie totale, classe di superficie agricola utilizzata (SAU) e sesso

ALTRA MANODOPERA AZIENDALE					
CLASSI DI SUPERFICIE TOTALE CLASSI DI SAU	DIRIGENTI E IMPIEGATI		OPERAI E ASSIMILATI		Totale
	A tempo indeterminato	A tempo determinato	A tempo indeterminato	A tempo determinato	
TOTALE					
CLASSI DI SUPERFICIE TOTALE (in ettari)					
Senza superficie	440	-	220	-	660
Meno di 1 ettaro	330	1.093	561	7.830	9.814
1 -- 2	89	1.538	690	7.689	10.006
2 -- 3	370	795	569	5.311	7.045
3 -- 5	20	631	966	8.751	10.368
5 -- 10	735	1.285	745	6.980	9.745
10 -- 20	1.721	1.064	8.084	19.110	29.979
20 -- 30	729	340	-	5.178	6.247
30 -- 50	499	60	2.785	2.481	5.825
50 -- 100	50	511	1.848	4.919	7.328
100 ed oltre	879	58	3.426	3.796	8.159
TOTALE	5.862	7.375	19.894	72.045	105.176
CLASSI DI SAU (in ettari)					
Senza superficie	904	-	592	767	2.263
Meno di 1 ettaro	690	1.446	1.306	10.735	14.177
1 -- 2	89	1.713	1.175	7.878	10.855
2 -- 3	727	684	999	5.007	7.417
3 -- 5	18	845	331	8.283	9.477
5 -- 10	10	1.194	1.090	5.961	8.255
10 -- 20	1.826	925	7.484	19.805	30.040
20 -- 30	824	-	465	3.937	5.226
30 -- 50	1	22	1.478	3.440	4.941
50 -- 100	43	510	3.328	3.890	7.771
100 ed oltre	730	36	1.646	2.342	4.754
TOTALE	5.862	7.375	19.894	72.045	105.176
MASCHI					
CLASSI DI SUPERFICIE TOTALE (in ettari)					
Senza superficie	440	-	220	-	660
Meno di 1 ettaro	330	861	561	6.468	8.220
1 -- 2	60	1.319	687	6.055	8.121
2 -- 3	270	690	459	3.735	5.154
3 -- 5	20	418	950	5.718	7.106
5 -- 10	305	980	40	4.878	6.203
10 -- 20	1.641	661	7.169	15.054	24.525
20 -- 30	417	210	-	3.242	3.869
30 -- 50	499	35	2.497	1.417	4.448
50 -- 100	50	511	1.224	3.327	5.112
100 ed oltre	879	58	3.196	2.669	6.802
TOTALE	4.911	5.743	17.003	52.563	80.220
CLASSI DI SAU (in ettari)					
Senza superficie	904	-	592	686	2.182
Meno di 1 ettaro	590	1.176	1.226	8.471	11.463
1 -- 2	60	1.483	1.102	6.205	8.850
2 -- 3	297	451	409	3.652	4.809
3 -- 5	18	393	280	5.154	5.845
5 -- 10	10	972	750	4.099	5.831
10 -- 20	1.746	700	6.869	15.274	24.589
20 -- 30	512	-	445	2.817	3.774
30 -- 50	1	22	1.210	1.735	2.968
50 -- 100	43	510	2.704	2.712	5.969
100 ed oltre	730	36	1.416	1.758	3.940
TOTALE	4.911	5.743	17.003	52.563	80.220

Tavola 2.55 segue - Giornate di lavoro aziendale per categoria di altra manodopera aziendale, classe di superficie totale, classe di superficie agricola utilizzata (SAU) e sesso

	ALTRA MANODOPERA AZIENDALE				
CLASSI DI SUPERFICIE TOTALE CLASSI DI SAU	DIRIGENTI E IMPIEGATI		OPERAI E ASSIMILATI		Totale
	A tempo indeterminato	A tempo determinato	A tempo indeterminato	A tempo determinato	
FEMMINE					
CLASSI DI SUPERFICIE TOTALE (in ettari)					
Senza superficie	-	-	-	-	-
Meno di 1 ettaro	-	232	-	1.362	1.594
1 -- 2	29	219	3	1.634	1.885
2 -- 3	100	105	110	1.576	1.891
3 -- 5	-	213	16	3.033	3.262
5 -- 10	430	305	705	2.102	3.542
10 -- 20	80	403	915	4.056	5.454
20 -- 30	312	130	-	1.936	2.378
30 -- 50	-	25	288	1.064	1.377
50 -- 100	-	-	624	1.592	2.216
100 ed oltre	-	-	230	1.127	1.357
TOTALE	951	1.632	2.891	19.482	24.956
CLASSI DI SAU (in ettari)					
Senza superficie	-	-	-	81	81
Meno di 1 ettaro	100	270	80	2.264	2.714
1 -- 2	29	230	73	1.673	2.005
2 -- 3	430	233	590	1.355	2.608
3 -- 5	-	452	51	3.129	3.632
5 -- 10	-	222	340	1.862	2.424
10 -- 20	80	225	615	4.531	5.451
20 -- 30	312	-	20	1.120	1.452
30 -- 50	-	-	268	1.705	1.973
50 -- 100	-	-	624	1.178	1.802
100 ed oltre	-	-	230	584	814
TOTALE	951	1.632	2.891	19.482	24.956

Tavola 2.56 - Aziende per categoria di manodopera familiare, forma di conduzione, zona altimetrica e sesso

FORME DI CONDUZIONE ZONE ALTIMETRICHE	Conditore	FAMILIARI E PARENTI DEL CONDUTTORE					Totale
		CONIUGE		ALTRI FAMILIARI DEL CONDUTTORE		Parenti del conduttore	
		Totale	Di cui che lavora in azienda	Totale	Di cui che lavorano in azienda		
TOTALE							
FORME DI CONDUZIONE							
Conduzione diretta del coltivatore	59.030	39.723	34.579	25.115	9.204	2.422	59.030
Con solo manodopera familiare	56.106	38.052	33.245	23.947	8.826	2.249	56.106
Con manodopera familiare prevalente	2.370	1.485	1.244	1.033	353	157	2.370
Con manodopera extrafamiliare prevalente	554	186	90	135	25	16	554
Conduzione con salariati	393	139	96	116	60	7	393
Conduzione a colonia parziaria appoderata	14	7	2	5	3	1	14
TOTALE	59.437	39.869	34.677	25.236	9.267	2.430	59.437
ZONE ALTIMETRICHE							
Montagna	18.366	11.436	9.775	7.275	2.354	869	18.366
Collina	41.071	28.433	24.902	17.961	6.913	1.561	41.071
Pianura	-	-	-	-	-	-	-
TOTALE	59.437	39.869	34.677	25.236	9.267	2.430	59.437
MASCHI							
FORME DI CONDUZIONE							
Conduzione diretta del coltivatore	37.905	11.457	10.373	19.068	7.144	1.887	52.528
Con solo manodopera familiare	36.315	10.888	9.872	18.236	6.868	1.759	50.198
Con manodopera familiare prevalente	1.312	512	466	740	259	117	1.972
Con manodopera extrafamiliare prevalente	278	57	35	92	17	11	358
Conduzione con salariati	223	48	33	91	46	5	290
Conduzione a colonia parziaria appoderata	9	2	-	4	3	1	13
TOTALE	38.137	11.507	10.406	19.163	7.193	1.893	52.831
ZONE ALTIMETRICHE							
Montagna	12.015	3.141	2.804	5.512	1.832	683	16.053
Collina	26.122	8.366	7.602	13.651	5.361	1.210	36.778
Pianura	-	-	-	-	-	-	-
TOTALE	38.137	11.507	10.406	19.163	7.193	1.893	52.831
FEMMINE							
FORME DI CONDUZIONE							
Conduzione diretta del coltivatore	21.125	28.266	24.206	15.130	4.401	1.034	51.148
Con solo manodopera familiare	19.791	27.164	23.373	14.386	4.222	951	48.615
Con manodopera familiare prevalente	1.058	973	778	663	169	75	2.115
Con manodopera extrafamiliare prevalente	276	129	55	81	10	8	418
Conduzione con salariati	170	91	63	64	29	4	277
Conduzione a colonia parziaria appoderata	5	5	2	1	-	1	11
TOTALE	21.300	28.362	24.271	15.195	4.430	1.039	51.436
ZONE ALTIMETRICHE							
Montagna	6.351	8.295	6.971	4.275	1.034	379	15.119
Collina	14.949	20.067	17.300	10.920	3.396	660	36.317
Pianura	-	-	-	-	-	-	-
TOTALE	21.300	28.362	24.271	15.195	4.430	1.039	51.436

Tavola 2.57 - Aziende per categoria di altra manodopera aziendale, forma di conduzione, zona altimetrica e sesso

	ALTRA MANODOPERA AZIENDALE				
FORME DI CONDUZIONE ZONE ALTIMETRICHE	DIRIGENTI E IMPIEGATI		OPERAI ED ASSIMILATI		Totale
	A tempo indeterminato	A tempo determinato	A tempo indeterminato	A tempo determinato	
TOTALE					
FORME DI CONDUZIONE					
Conduzione diretta del coltivatore	11	266	55	2.609	2.924
Con manodopera familiare prevalente	7	193	27	2.150	2.370
Con manodopera extrafamiliare prevalente	4	73	28	459	554
Conduzione con salariati	41	22	26	210	269
Conduzione a colonia parziaria appoderata	-	-	-	1	1
Altra forma di conduzione	1	-	-	3	3
TOTALE	53	288	81	2.823	3.197
ZONE ALTIMETRICHE					
Montagna	27	181	35	1.387	1.599
Collina	26	107	46	1.436	1.598
Pianura	-	-	-	-	-
TOTALE	53	288	81	2.823	3.197
MASCHI					
FORME DI CONDUZIONE					
Conduzione diretta del coltivatore	10	249	49	2.521	2.814
Con manodopera familiare prevalente	6	179	24	2.070	2.272
Con manodopera extrafamiliare prevalente	4	70	25	451	542
Conduzione con salariati	40	22	23	207	266
Conduzione a colonia parziaria appoderata	-	-	-	1	1
Altra forma di conduzione	1	-	-	3	3
TOTALE	51	271	72	2.732	3.084
ZONE ALTIMETRICHE					
Montagna	26	169	31	1.361	1.560
Collina	25	102	41	1.371	1.524
Pianura	-	-	-	-	-
TOTALE	51	271	72	2.732	3.084
FEMMINE					
FORME DI CONDUZIONE					
Conduzione diretta del coltivatore	1	55	12	522	589
Con manodopera familiare prevalente	1	35	3	335	374
Con manodopera extrafamiliare prevalente	-	20	9	187	215
Conduzione con salariati	4	6	6	56	68
Conduzione a colonia parziaria appoderata	-	-	-	-	-
Altra forma di conduzione	-	-	-	1	1
TOTALE	5	61	18	579	658
ZONE ALTIMETRICHE					
Montagna	2	40	8	242	290
Collina	3	21	10	337	368
Pianura	-	-	-	-	-
TOTALE	5	61	18	579	658

Tavola 2.58 - Giornate di lavoro aziendale per categoria di manodopera familiare, forma di conduzione, zona altimetrica e sesso

FORME DI CONDUZIONE ZONE ALTIMETRICHE	Conduttore	FAMILIARI E PARENTI DEL CONDUTTORE			Totale
		Coniuge	Altri familiari del conduttore	Parenti del conduttore	
TOTALE					
FORME DI CONDUZIONE					
Conduzione diretta del coltivatore	2.596.704	1.212.918	438.263	85.736	4.333.621
Con solo manodopera familiare	2.462.956	1.156.105	414.866	77.365	4.111.292
Con manodopera familiare prevalente	125.829	55.127	22.476	8.083	211.515
Con manodopera extrafamiliare prevalente	7.919	1.686	921	288	10.814
Conduzione con salariati	33.817	9.870	10.076	131	53.894
Conduzione a colonia parziaria appoderata	611	80	110	50	851
Altra forma di conduzione	-	-	-	-	-
TOTALE	2.631.132	1.222.868	448.449	85.917	4.388.366
ZONE ALTIMETRICHE					
Montagna	692.772	288.172	87.030	23.779	1.091.753
Collina	1.938.360	934.696	361.419	62.138	3.296.613
Pianura	-	-	-	-	-
TOTALE	2.631.132	1.222.868	448.449	85.917	4.388.366
MASCHI					
FORME DI CONDUZIONE					
Conduzione diretta del coltivatore	1.636.298	372.925	275.148	54.909	2.339.280
Con solo manodopera familiare	1.560.046	351.660	259.666	49.653	2.221.025
Con manodopera familiare prevalente	71.164	20.559	14.937	5.081	111.741
Con manodopera extrafamiliare prevalente	5.088	706	545	175	6.514
Conduzione con salariati	19.901	2.626	6.190	78	28.795
Conduzione a colonia parziaria appoderata	522	-	110	20	652
Altra forma di conduzione	-	-	-	-	-
TOTALE	1.656.721	375.551	281.448	55.007	2.368.727
ZONE ALTIMETRICHE					
Montagna	467.565	78.950	57.385	16.293	620.193
Collina	1.189.156	296.601	224.063	38.714	1.748.534
Pianura	-	-	-	-	-
TOTALE	1.656.721	375.551	281.448	55.007	2.368.727
FEMMINE					
FORME DI CONDUZIONE					
Conduzione diretta del coltivatore	960.406	839.993	163.115	30.827	1.994.341
Con solo manodopera familiare	902.910	804.445	155.200	27.712	1.890.267
Con manodopera familiare prevalente	54.665	34.568	7.539	3.002	99.774
Con manodopera extrafamiliare prevalente	2.831	980	376	113	4.300
Conduzione con salariati	13.916	7.244	3.886	53	25.099
Conduzione a colonia parziaria appoderata	89	80	-	30	199
Altra forma di conduzione	-	-	-	-	-
TOTALE	974.411	847.317	167.001	30.910	2.019.639
ZONE ALTIMETRICHE					
Montagna	225.207	209.222	29.645	7.486	471.560
Collina	749.204	638.095	137.356	23.424	1.548.079
Pianura	-	-	-	-	-
TOTALE	974.411	847.317	167.001	30.910	2.019.639

Tavola 2.59 - Giornate di lavoro aziendale per categoria di altra manodopera aziendale, forma di conduzione, zona altimetrica e sesso

	ALTRA MANODOPERA AZIENDALE				
FORME DI CONDUZIONE	DIRIGENTI E IMPIEGATI		OPERAI ED ASSIMILATI		Totale
ZONE ALTIMETRICHE	A tempo indeterminato	A tempo determinato	A tempo indeterminato	A tempo determinato	
TOTALE					
FORME DI CONDUZIONE					
Conduzione diretta del coltivatore	1.429	5.944	8.215	43.970	59.558
Con manodopera familiare prevalente	570	2.391	2.820	22.043	27.824
Con manodopera extrafamiliare prevalente	859	3.553	5.395	21.927	31.734
Conduzione con salariati	4.430	1.431	11.679	27.772	45.312
Conduzione a colonia parziaria appoderata	-	-	-	10	10
Altra forma di conduzione	3	-	-	293	296
TOTALE	5.862	7.375	19.894	72.045	105.176
ZONE ALTIMETRICHE					
Montagna	2.469	3.182	7.359	18.151	31.161
Collina	3.393	4.193	12.535	53.894	74.015
Pianura	-	-	-	-	-
TOTALE	5.862	7.375	19.894	72.045	105.176
MASCHI					
FORME DI CONDUZIONE					
Conduzione diretta del coltivatore	1.349	4.709	6.936	30.461	43.455
Con manodopera familiare prevalente	490	1.780	2.726	15.737	20.733
Con manodopera extrafamiliare prevalente	859	2.929	4.210	14.724	22.722
Conduzione con salariati	3.559	1.034	10.067	22.002	36.662
Conduzione a colonia parziaria appoderata	-	-	-	10	10
Altra forma di conduzione	3	-	-	90	93
TOTALE	4.911	5.743	17.003	52.563	80.220
ZONE ALTIMETRICHE					
Montagna	2.128	2.261	6.433	13.081	23.903
Collina	2.783	3.482	10.570	39.482	56.317
Pianura	-	-	-	-	-
TOTALE	4.911	5.743	17.003	52.563	80.220
FEMMINE					
FORME DI CONDUZIONE					
Conduzione diretta del coltivatore	80	1.235	1.279	13.509	16.103
Con manodopera familiare prevalente	80	611	94	6.306	7.091
Con manodopera extrafamiliare prevalente	-	624	1.185	7.203	9.012
Conduzione con salariati	871	397	1.612	5.770	8.650
Conduzione a colonia parziaria appoderata	-	-	-	-	-
Altra forma di conduzione	-	-	-	203	203
TOTALE	951	1.632	2.891	19.482	24.956
ZONE ALTIMETRICHE					
Montagna	341	921	926	5.070	7.258
Collina	610	711	1.965	14.412	17.698
Pianura	-	-	-	-	-
TOTALE	951	1.632	2.891	19.482	24.956

Tavola 2.60 - Componenti della manodopera familiare per categoria, classe di superficie totale, classe di superficie agricola utilizzata (SAU) e sesso

		FAMILIARI E PARENTI DEL CONDUTTORE					
CLASSI DI SUPERFICIE TOTALE CLASSI DI SAU	Conduttore	CONIUGE		ALTRI FAMILIARI DEL CONDUTTORE		Parenti del conduttore	Totale
		Totale	Di cui che lavora in azienda	Totale	Di cui che lavorano in azienda		
TOTALE							
CLASSI DI SUPERFICIE TOTALE (in ettari)							
Senza superficie	52	22	12	31	4	-	105
Meno di 1 ettaro	30.228	19.194	16.116	20.093	4.512	1.327	70.842
1 -- 2	13.869	9.589	8.496	10.810	3.325	908	35.176
2 -- 3	6.104	4.357	3.934	5.493	1.957	419	16.373
3 -- 5	4.997	3.623	3.295	4.742	1.849	344	13.706
5 -- 10	2.941	2.217	2.043	3.379	1.349	296	8.833
10 -- 20	876	629	573	1.120	492	94	2.719
20 -- 30	163	106	97	182	80	27	478
30 -- 50	88	59	51	90	45	9	246
50 -- 100	77	47	40	64	30	5	193
100 ed oltre	42	26	20	43	17	4	115
TOTALE	59.437	39.869	34.677	46.047	13.660	3.433	148.786
CLASSI DI SAU (in ettari)							
Senza superficie	224	94	53	91	14	4	413
Meno di 1 ettaro	35.895	22.993	19.411	24.332	5.690	1.691	84.911
1 -- 2	12.232	8.588	7.731	9.914	3.271	872	31.606
2 -- 3	4.715	3.396	3.071	4.413	1.727	330	12.854
3 -- 5	3.544	2.672	2.459	3.762	1.445	237	10.215
5 -- 10	1.975	1.520	1.406	2.456	1.019	202	6.153
10 -- 20	600	434	398	806	364	63	1.903
20 -- 30	105	72	65	136	62	21	334
30 -- 50	62	42	35	64	33	7	175
50 -- 100	61	41	35	47	22	4	153
100 ed oltre	24	17	13	26	13	2	69
TOTALE	59.437	39.869	34.677	46.047	13.660	3.433	148.786
MASCHI							
CLASSI DI SUPERFICIE TOTALE (in ettari)							
Senza superficie	34	8	6	17	2	-	59
Meno di 1 ettaro	19.112	5.478	4.844	11.383	2.857	879	36.852
1 -- 2	9.236	2.512	2.292	6.187	2.121	588	18.523
2 -- 3	4.016	1.231	1.127	3.122	1.239	273	8.642
3 -- 5	3.098	1.199	1.118	2.709	1.178	223	7.229
5 -- 10	1.818	792	748	1.870	839	186	4.666
10 -- 20	555	227	217	625	316	57	1.464
20 -- 30	113	31	29	107	51	18	269
30 -- 50	65	13	12	53	29	5	136
50 -- 100	54	13	11	39	23	3	109
100 ed oltre	36	3	2	24	13	1	64
TOTALE	38.137	11.507	10.406	26.136	8.668	2.233	78.013
CLASSI DI SAU (in ettari)							
Senza superficie	138	31	26	48	10	3	220
Meno di 1 ettaro	22.904	6.431	5.699	13.783	3.612	1.120	44.238
1 -- 2	8.139	2.272	2.093	5.689	2.092	574	16.674
2 -- 3	3.049	1.025	943	2.513	1.091	198	6.785
3 -- 5	2.127	980	918	2.146	920	158	5.411
5 -- 10	1.205	570	543	1.336	624	118	3.229
10 -- 20	388	155	146	466	233	42	1.051
20 -- 30	74	22	20	74	38	14	184
30 -- 50	46	8	7	36	20	3	93
50 -- 100	44	12	10	30	19	2	88
100 ed oltre	23	1	1	15	9	1	40
TOTALE	38.137	11.507	10.406	26.136	8.668	2.233	78.013

Tavola 2.60 segue - Componenti della manodopera familiare per categoria, classe di superficie totale, classe di superficie agricola utilizzata (SAU) e sesso

		FAMILIARI E PARENTI DEL CONDUTTORE					
CLASSI DI SUPERFICIE TOTALE CLASSI DI SAU	Conduttore	CONIUGE		ALTRI FAMILIARI DEL CONDUTTORE		Parenti del conduttore	Totale
		Totale	Di cui che lavora in azienda	Totale	Di cui che lavorano in azienda		
		FEMMINE					
CLASSI DI SUPERFICIE TOTALE (in ettari)							
Senza superficie	18	14	6	14	2	-	46
Meno di 1 ettaro	11.116	13.716	11.272	8.710	1.655	448	33.990
1 -- 2	4.633	7.077	6.204	4.623	1.204	320	16.653
2 -- 3	2.088	3.126	2.807	2.371	718	146	7.731
3 -- 5	1.899	2.424	2.177	2.033	671	121	6.477
5 -- 10	1.123	1.425	1.295	1.509	510	110	4.167
10 -- 20	321	402	356	495	176	37	1.255
20 -- 30	50	75	68	75	29	9	209
30 -- 50	23	46	39	37	16	4	110
50 -- 100	23	34	29	25	7	2	84
100 ed oltre	6	23	18	19	4	3	51
TOTALE	21.300	28.362	24.271	19.911	4.992	1.200	70.773
CLASSI DI SAU (in ettari)							
Senza superficie	86	63	27	43	4	1	193
Meno di 1 ettaro	12.991	16.562	13.712	10.549	2.078	571	40.673
1 -- 2	4.093	6.316	5.638	4.225	1.179	298	14.932
2 -- 3	1.666	2.371	2.128	1.900	636	132	6.069
3 -- 5	1.417	1.692	1.541	1.616	525	79	4.804
5 -- 10	770	950	863	1.120	395	84	2.924
10 -- 20	212	279	252	340	131	21	852
20 -- 30	31	50	45	62	24	7	150
30 -- 50	16	34	28	28	13	4	82
50 -- 100	17	29	25	17	3	2	65
100 ed oltre	1	16	12	11	4	1	29
TOTALE	21.300	28.362	24.271	19.911	4.992	1.200	70.773

Tavola 2.61 - Persone per categoria di altra manodopera aziendale, classe di superficie totale, classe di superficie agricola utilizzata (SAU) e sesso

ALTRA MANODOPERA AZIENDALE					
CLASSI DI SUPERFICIE TOTALE CLASSI DI SAU	DIRIGENTI E IMPIEGATI		OPERAI ED ASSIMILATI		Totale
	A tempo indeterminato	A tempo determinato	A tempo indeterminato	A tempo determinato	
TOTALE					
CLASSI DI SUPERFICIE TOTALE (in ettari)					
Senza superficie	2	-	1	-	3
Meno di 1 ettaro	4	163	10	1.407	1.584
1 -- 2	5	120	7	1.082	1.214
2 -- 3	3	45	14	531	593
3 -- 5	2	53	11	618	684
5 -- 10	6	73	6	520	605
10 -- 20	10	34	44	360	448
20 -- 30	4	6	-	95	105
30 -- 50	5	3	22	50	80
50 -- 100	3	8	8	76	95
100 ed oltre	34	14	16	159	223
TOTALE	78	519	139	4.898	5.634
CLASSI DI SAU (in ettari)					
Senza superficie	10	-	4	46	60
Meno di 1 ettaro	6	188	16	1.753	1.963
1 -- 2	5	123	17	1.057	1.202
2 -- 3	4	61	9	490	564
3 -- 5	3	39	7	499	548
5 -- 10	1	73	10	438	522
10 -- 20	12	15	41	335	403
20 -- 30	5	-	7	53	65
30 -- 50	1	4	7	65	77
50 -- 100	5	6	14	39	64
100 ed oltre	26	10	7	123	166
TOTALE	78	519	139	4.898	5.634
MASCHI					
CLASSI DI SUPERFICIE TOTALE (in ettari)					
Senza superficie	2	-	1	-	3
Meno di 1 ettaro	4	135	10	1.194	1.343
1 -- 2	2	96	6	847	951
2 -- 3	2	29	11	403	445
3 -- 5	2	34	10	477	523
5 -- 10	4	50	1	383	438
10 -- 20	9	13	34	256	312
20 -- 30	3	4	-	49	56
30 -- 50	5	2	19	30	56
50 -- 100	3	8	6	50	67
100 ed oltre	34	14	15	138	201
TOTALE	70	385	113	3.827	4.395
CLASSI DI SAU (in ettari)					
Senza superficie	10	-	4	45	59
Meno di 1 ettaro	5	154	14	1.452	1.625
1 -- 2	2	96	14	834	946
2 -- 3	2	38	6	376	422
3 -- 5	3	20	6	369	398
5 -- 10	1	48	7	318	374
10 -- 20	11	9	33	224	277
20 -- 30	4	-	5	37	46
30 -- 50	1	4	6	33	44
50 -- 100	5	6	12	28	51
100 ed oltre	26	10	6	111	153
TOTALE	70	385	113	3.827	4.395

Tavola 2.61 segue - Persone per categoria di altra manodopera aziendale, classe di superficie totale, classe di superficie agricola utilizzata (SAU) e sesso

ALTRA MANODOPERA AZIENDALE					
CLASSI DI SUPERFICIE TOTALE CLASSI DI SAU	DIRIGENTI E IMPIEGATI		OPERAI ED ASSIMILATI		Totale
	A tempo indeterminato	A tempo determinato	A tempo indeterminato	A tempo determinato	
	FEMMINE				
CLASSI DI SUPERFICIE TOTALE (in ettari)					
Senza superficie	-	-	-	-	-
Meno di 1 ettaro	-	28	-	213	241
1 -- 2	3	24	1	235	263
2 -- 3	1	16	3	128	148
3 -- 5	-	19	1	141	161
5 -- 10	2	23	5	137	167
10 -- 20	1	21	10	104	136
20 -- 30	1	2	-	46	49
30 -- 50	-	1	3	20	24
50 -- 100	-	-	2	26	28
100 ed oltre	-	-	1	21	22
TOTALE	8	134	26	1.071	1.239
CLASSI DI SAU (in ettari)					
Senza superficie	-	-	-	1	1
Meno di 1 ettaro	1	34	2	301	338
1 -- 2	3	27	3	223	256
2 -- 3	2	23	3	114	142
3 -- 5	-	19	1	130	150
5 -- 10	-	25	3	120	148
10 -- 20	1	6	8	111	126
20 -- 30	1	-	2	16	19
30 -- 50	-	-	1	32	33
50 -- 100	-	-	2	11	13
100 ed oltre	-	-	1	12	13
TOTALE	8	134	26	1.071	1.239

Tavola 2.62 - Persone per categoria di manodopera familiare, forma di conduzione, zona altimetrica e sesso

FORME DI CONDUZIONE ZONE ALTIMETRICHE	Conduttore	FAMILIARI E PARENTI DEL CONDUTTORE				Parenti del conduttore	Totale
		CONIUGE		ALTRI FAMILIARI DEL CONDUTTORE			
		Totale	Di cui che lavora in azienda	Totale	Di cui che lavorano in azienda		
TOTALE							
FORME DI CONDUZIONE							
Conduzione diretta del coltivatore	59.030	39.723	34.579	45.846	13.569	3.420	148.019
<i>Con solo manodopera familiare</i>	<i>56.106</i>	<i>38.052</i>	<i>33.245</i>	<i>43.747</i>	<i>13.036</i>	<i>3.159</i>	<i>141.064</i>
<i>Con manodopera familiare prevalente</i>	<i>2.370</i>	<i>1.485</i>	<i>1.244</i>	<i>1.859</i>	<i>503</i>	<i>239</i>	<i>5.953</i>
<i>Con manodopera extrafamiliare prevalente</i>	<i>554</i>	<i>186</i>	<i>90</i>	<i>240</i>	<i>30</i>	<i>22</i>	<i>1.002</i>
Conduzione con salariati	393	139	96	195	87	10	737
Conduzione a colonia parziaria appoderata	14	7	2	6	4	3	30
TOTALE	59.437	39.869	34.677	46.047	13.660	3.433	148.786
ZONE ALTIMETRICHE							
Montagna	18.366	11.436	9.775	13.126	3.440	1.263	44.191
Collina	41.071	28.433	24.902	32.921	10.220	2.170	104.595
Pianura	-	-	-	-	-	-	-
TOTALE	59.437	39.869	34.677	46.047	13.660	3.433	148.786
MASCHI							
FORME DI CONDUZIONE							
Conduzione diretta del coltivatore	37.905	11.457	10.373	26.017	8.612	2.226	77.605
<i>Con solo manodopera familiare</i>	<i>36.315</i>	<i>10.888</i>	<i>9.872</i>	<i>24.884</i>	<i>8.277</i>	<i>2.070</i>	<i>74.157</i>
<i>Con manodopera familiare prevalente</i>	<i>1.312</i>	<i>512</i>	<i>466</i>	<i>1.001</i>	<i>317</i>	<i>144</i>	<i>2.969</i>
<i>Con manodopera extrafamiliare prevalente</i>	<i>278</i>	<i>57</i>	<i>35</i>	<i>132</i>	<i>18</i>	<i>12</i>	<i>479</i>
Conduzione con salariati	223	48	33	114	52	6	391
Conduzione a colonia parziaria appoderata	9	2	-	5	4	1	17
TOTALE	38.137	11.507	10.406	26.136	8.668	2.233	78.013
ZONE ALTIMETRICHE							
Montagna	12.015	3.141	2.804	7.522	2.250	830	23.508
Collina	26.122	8.366	7.602	18.614	6.418	1.403	54.505
Pianura	-	-	-	-	-	-	-
TOTALE	38.137	11.507	10.406	26.136	8.668	2.233	78.013
FEMMINE							
FORME DI CONDUZIONE							
Conduzione diretta del coltivatore	21.125	28.266	24.206	19.829	4.957	1.194	70.414
<i>Con solo manodopera familiare</i>	<i>19.791</i>	<i>27.164</i>	<i>23.373</i>	<i>18.863</i>	<i>4.759</i>	<i>1.089</i>	<i>66.907</i>
<i>Con manodopera familiare prevalente</i>	<i>1.058</i>	<i>973</i>	<i>778</i>	<i>858</i>	<i>186</i>	<i>95</i>	<i>2.984</i>
<i>Con manodopera extrafamiliare prevalente</i>	<i>276</i>	<i>129</i>	<i>55</i>	<i>108</i>	<i>12</i>	<i>10</i>	<i>523</i>
Conduzione con salariati	170	91	63	81	35	4	346
Conduzione a colonia parziaria appoderata	5	5	2	1	-	2	13
TOTALE	21.300	28.362	24.271	19.911	4.992	1.200	70.773
ZONE ALTIMETRICHE							
Montagna	6.351	8.295	6.971	5.604	1.190	433	20.683
Collina	14.949	20.067	17.300	14.307	3.802	767	50.090
Pianura	-	-	-	-	-	-	-
TOTALE	21.300	28.362	24.271	19.911	4.992	1.200	70.773

Tavola 2.63 - Persone per categoria di altra manodopera aziendale, forma di conduzione, zona altimetrica e sesso

	ALTRA MANODOPERA AZIENDALE				
FORME DI CONDUZIONE ZONE ALTIMETRICHE	DIRIGENTI E IMPIEGATI		OPERAI ED ASSIMILATI		Totale
	A tempo indeterminato	A tempo determinato	A tempo indeterminato	A tempo determinato	
TOTALE					
FORME DI CONDUZIONE					
Conduzione diretta del coltivatore	14	438	80	4.262	4.794
Con manodopera familiare prevalente	7	262	33	3.129	3.431
Con manodopera extrafamiliare prevalente	7	176	47	1.133	1.363
Conduzione con salariati	63	81	59	631	834
Conduzione a colonia parziaria appoderata	-	-	-	1	1
Altra forma di conduzione	1	-	-	4	5
TOTALE	78	519	139	4.898	5.634
ZONE ALTIMETRICHE					
Montagna	45	328	65	2.324	2.762
Collina	33	191	74	2.574	2.872
Pianura	-	-	-	-	-
TOTALE	78	519	139	4.898	5.634
MASCHI					
FORME DI CONDUZIONE					
Conduzione diretta del coltivatore	13	334	66	3.349	3.762
Con manodopera familiare prevalente	6	213	30	2.577	2.826
Con manodopera extrafamiliare prevalente	7	121	36	772	936
Conduzione con salariati	56	51	47	474	628
Conduzione a colonia parziaria appoderata	-	-	-	1	1
Altra forma di conduzione	1	-	-	3	4
TOTALE	70	385	113	3.827	4.395
ZONE ALTIMETRICHE					
Montagna	41	230	51	1.891	2.213
Collina	29	155	62	1.936	2.182
Pianura	-	-	-	-	-
TOTALE	70	385	113	3.827	4.395
FEMMINE					
FORME DI CONDUZIONE					
Conduzione diretta del coltivatore	1	104	14	913	1.032
Con manodopera familiare prevalente	1	49	3	552	605
Con manodopera extrafamiliare prevalente	-	55	11	361	427
Conduzione con salariati	7	30	12	157	206
Conduzione a colonia parziaria appoderata	-	-	-	-	-
Altra forma di conduzione	-	-	-	1	1
TOTALE	8	134	26	1.071	1.239
ZONE ALTIMETRICHE					
Montagna	4	98	14	433	549
Collina	4	36	12	638	690
Pianura	-	-	-	-	-
TOTALE	8	134	26	1.071	1.239

Tavola 2.64 - Componenti la famiglia del conduttore per numero di componenti, classe di superficie agricola utilizzata (SAU) , classe di giornate di lavoro aziendale e sesso

CLASSI DI SAU CLASSI DI GIORNATE DI LAVORO AZIENDALE	NUMERO DI COMPONENTI							Totale
	1	2	3	4	5	6 ED OLTRE		
						Famiglie	Componenti	
TOTALE								
CLASSI DI SAU (in ettari)								
Senza superficie	116	130	48	84	25	1	6	409
Meno di 1 ettaro	9.632	28.780	14.496	20.912	7.800	253	1.600	83.220
1 -- 2	2.349	10.274	5.829	7.736	3.505	168	1.041	30.734
2 -- 3	786	3.762	2.370	3.292	1.630	109	684	12.524
3 -- 5	467	2.672	1.935	2.856	1.360	110	688	9.978
5 -- 10	244	1.236	1.206	1.656	995	98	614	5.951
10 -- 20	93	322	336	508	375	32	206	1.840
20 -- 30	22	54	42	88	80	4	27	313
30 -- 50	14	32	45	44	20	2	13	168
50 -- 100	17	38	27	52	15	-	-	149
100 ed oltre	5	14	12	20	10	1	6	67
TOTALE	13.745	47.314	26.346	37.248	15.815	778	4.885	145.353
CLASSI DI GIORNATE DI LAVORO AZIENDALE								
Meno di 50	10.722	36.859	21.428	32.281	13.759	429	3.950	118.999
50 -- 100	1.901	6.261	2.644	2.705	1.056	124	402	14.969
100 -- 200	739	2.815	1.468	1.313	536	100	257	7.128
200 -- 300	181	812	478	492	272	74	165	2.400
300 -- 500	202	567	328	457	192	51	111	1.857
500 -- 1000	-	-	-	-	-	-	-	-
1000 -- 2500	-	-	-	-	-	-	-	-
2500 ed oltre	-	-	-	-	-	-	-	-
TOTALE	13.745	47.314	26.346	37.248	15.815	778	4.885	145.353
MASCHI								
CLASSI DI SAU (in ettari)								
Senza superficie	66	66	25	39	17	1	4	217
Meno di 1 ettaro	5.062	14.350	7.674	11.113	4.055	253	864	43.118
1 -- 2	1.255	5.167	3.179	4.129	1.832	168	538	16.100
2 -- 3	457	1.905	1.282	1.757	834	109	352	6.587
3 -- 5	255	1.352	1.056	1.536	703	110	351	5.253
5 -- 10	145	623	670	872	501	98	300	3.111
10 -- 20	61	173	196	281	190	32	108	1.009
20 -- 30	17	29	23	46	40	4	15	170
30 -- 50	10	16	24	24	10	2	6	90
50 -- 100	13	19	16	29	9	-	-	86
100 ed oltre	5	7	8	11	5	1	3	39
TOTALE	7.346	23.707	14.153	19.837	8.196	778	2.541	75.780
CLASSI DI GIORNATE DI LAVORO AZIENDALE								
Meno di 50	5.456	17.802	11.403	17.263	7.136	429	2.068	61.128
50 -- 100	1.177	3.627	1.550	1.541	607	124	241	8.743
100 -- 200	473	1.554	803	624	259	100	113	3.826
200 -- 300	117	437	224	192	107	74	72	1.149
300 -- 500	123	287	173	217	87	51	47	934
500 -- 1000	-	-	-	-	-	-	-	-
1000 -- 2500	-	-	-	-	-	-	-	-
2500 ed oltre	-	-	-	-	-	-	-	-
TOTALE	7.346	23.707	14.153	19.837	8.196	778	2.541	75.780

Tavola 2.64 segue - Componenti la famiglia del conduttore per numero di componenti , classe di superficie agricola utilizzata (SAU), classe di giornate di lavoro aziendale e sesso

CLASSI DI SAU CLASSI DI GIORNATE DI LAVORO AZIENDALE	NUMERO DI COMPONENTI							Totale
	1	2	3	4	5	6 ED OLTRE		
						Famiglie	Componenti	
FEMMINE								
CLASSI DI SAU (in ettari)								
Senza superficie	50	64	23	45	8	1	2	192
Meno di 1 ettaro	4.570	14.430	6.822	9.799	3.745	253	736	40.102
1 -- 2	1.094	5.107	2.650	3.607	1.673	168	503	14.634
2 -- 3	329	1.857	1.088	1.535	796	109	332	5.937
3 -- 5	212	1.320	879	1.320	657	110	337	4.725
5 -- 10	99	613	536	784	494	98	314	2.840
10 -- 20	32	149	140	227	185	32	98	831
20 -- 30	5	25	19	42	40	4	12	143
30 -- 50	4	16	21	20	10	2	7	78
50 -- 100	4	19	11	23	6	-	-	63
100 ed oltre	-	7	4	9	5	1	3	28
TOTALE	6.399	23.607	12.193	17.411	7.619	778	2.344	69.573
CLASSI DI GIORNATE DI LAVORO AZIENDALE								
Meno di 50	5.266	19.057	10.025	15.018	6.623	429	1.882	57.871
50 -- 100	724	2.634	1.094	1.164	449	124	161	6.226
100 -- 200	266	1.261	665	689	277	100	144	3.302
200 -- 300	64	375	254	300	165	74	93	1.251
300 -- 500	79	280	155	240	105	51	64	923
500 -- 1000	-	-	-	-	-	-	-	-
1000 -- 2500	-	-	-	-	-	-	-	-
2500 ed oltre	-	-	-	-	-	-	-	-
TOTALE	6.399	23.607	12.193	17.411	7.619	778	2.344	69.573

Tavola 2.65 - Componenti la famiglia del conduttore per numero di componenti, forma di conduzione, zona altimetrica e sesso

FORME DI CONDUZIONE ZONE ALTIMETRICHE	NUMERO DI COMPONENTI							Totale
	1	2	3	4	5	6 ED OLTRE		
						Famiglie	Componenti	
TOTALE								
FORME DI CONDUZIONE								
Conduzione diretta del coltivatore	13.540	47.076	26.241	37.100	15.770	776	4.872	144.599
Con solo manodopera familiare	12.621	45.018	25.053	35.476	15.045	747	4.692	137.905
Con manodopera familiare prevalente	612	1.758	1.080	1.460	630	28	174	5.714
Con manodopera extrafamiliare prevalente	307	300	108	164	95	1	6	980
Conduzione con salariati	202	220	99	148	45	2	13	727
Conduzione a colonia parziaria appoderata	3	18	6	-	-	-	-	27
TOTALE	13.745	47.314	26.346	37.248	15.815	778	4.885	145.353
ZONE ALTIMETRICHE								
Montagna	5.295	13.486	7.578	10.624	4.865	173	1.080	42.928
Collina	8.450	33.828	18.768	26.624	10.950	605	3.805	102.425
Pianura	-	-	-	-	-	-	-	-
TOTALE	13.745	47.314	26.346	37.248	15.815	778	4.885	145.353
MASCHI								
FORME DI CONDUZIONE								
Conduzione diretta del coltivatore	7.243	23.576	14.093	19.760	8.172	776	2.535	75.379
Con solo manodopera familiare	6.882	22.576	13.488	18.910	7.794	747	2.437	72.087
Con manodopera familiare prevalente	230	861	555	757	329	28	93	2.825
Con manodopera extrafamiliare prevalente	131	139	50	93	49	1	5	467
Conduzione con salariati	101	120	57	77	24	2	6	385
Conduzione a colonia parziaria appoderata	2	11	3	-	-	-	-	16
TOTALE	7.346	23.707	14.153	19.837	8.196	778	2.541	75.780
ZONE ALTIMETRICHE								
Montagna	3.026	6.772	4.102	5.690	2.514	173	574	22.678
Collina	4.320	16.935	10.051	14.147	5.682	605	1.967	53.102
Pianura	-	-	-	-	-	-	-	-
TOTALE	7.346	23.707	14.153	19.837	8.196	778	2.541	75.780
FEMMINE								
FORME DI CONDUZIONE								
Conduzione diretta del coltivatore	6.297	23.500	12.148	17.340	7.598	776	2.337	69.220
Con solo manodopera familiare	5.739	22.442	11.565	16.566	7.251	747	2.255	65.818
Con manodopera familiare prevalente	382	897	525	703	301	28	81	2.889
Con manodopera extrafamiliare prevalente	176	161	58	71	46	1	1	513
Conduzione con salariati	101	100	42	71	21	2	7	342
Conduzione a colonia parziaria appoderata	1	7	3	-	-	-	-	11
TOTALE	6.399	23.607	12.193	17.411	7.619	778	2.344	69.573
ZONE ALTIMETRICHE								
Montagna	2.269	6.714	3.476	4.934	2.351	173	506	20.250
Collina	4.130	16.893	8.717	12.477	5.268	605	1.838	49.323
Pianura	-	-	-	-	-	-	-	-
TOTALE	6.399	23.607	12.193	17.411	7.619	778	2.344	69.573

Tavola 2.66 - Componenti la famiglia e parenti del conduttore con attività lavorativa esercitata esclusivamente o prevalentemente presso l'azienda o fuori l'azienda per settore di attività economica, classe di superficie agricola utilizzata (SAU) e forma di conduzione

CLASSI DI SAU FORME DI CONDUZIONE	Esclusivamente presso l'azienda	PREVALENTEMENTE PRESSO L'AZIENDA					Totale
		In agricoltura	Nell'industria	Nel commercio, pubblici esercizi e alberghi	Nei servizi (esclusa la Pubblica Ammin.)	Nella Pubblica Ammin.	
CONDUTTORE							
CLASSI DI SAU (in ettari)							
Senza superficie	158	-	-	-	-	-	-
Meno di 1 ettaro	24.141	5	10	6	6	4	31
1 -- 2	8.685	11	7	4	12	-	34
2 -- 3	3.595	5	8	1	4	-	18
3 -- 5	2.871	13	2	1	7	1	24
5 -- 10	1.664	7	3	4	3	1	18
10 -- 20	512	2	-	-	3	2	7
20 -- 30	87	1	-	1	-	-	2
30 -- 50	52	2	-	-	-	-	2
50 -- 100	54	-	-	-	-	-	-
100 ed oltre	16	-	-	-	-	-	-
TOTALE	41.835	46	30	17	35	8	136
FORME DI CONDUZIONE							
Conduzione diretta del coltivatore	41.507	46	30	17	35	8	136
Con solo manodopera familiare	39.356	42	30	17	33	8	130
Con manodopera familiare prevalente	1.767	4	-	-	2	-	6
Con manodopera extrafamiliare prevalente	384	-	-	-	-	-	-
Conduzione con salariati	316	-	-	-	-	-	-
Conduzione a colonia parziaria appoderata	12	-	-	-	-	-	-
TOTALE	41.835	46	30	17	35	8	136
CONIUGE							
CLASSI DI SAU (in ettari)							
Senza superficie	39	-	-	-	-	-	-
Meno di 1 ettaro	15.165	3	1	2	1	1	8
1 -- 2	6.107	1	2	1	1	-	5
2 -- 3	2.399	2	-	1	1	-	4
3 -- 5	1.838	2	4	3	2	2	13
5 -- 10	1.021	3	3	2	2	3	13
10 -- 20	286	1	3	1	3	2	10
20 -- 30	49	-	-	-	-	-	-
30 -- 50	27	1	-	-	-	-	1
50 -- 100	26	1	-	-	-	-	1
100 ed oltre	11	-	1	-	-	-	1
TOTALE	26.968	14	14	10	10	8	56
FORME DI CONDUZIONE							
Conduzione diretta del coltivatore	26.892	14	14	10	10	7	55
Con solo manodopera familiare	25.924	13	14	9	9	7	52
Con manodopera familiare prevalente	900	1	-	1	1	-	3
Con manodopera extrafamiliare prevalente	68	-	-	-	-	-	-
Conduzione con salariati	74	-	-	-	-	1	1
Conduzione a colonia parziaria appoderata	2	-	-	-	-	-	-
TOTALE	26.968	14	14	10	10	8	56

Tavola 2.66 segue - Componenti la famiglia e parenti del conduttore con attività lavorativa esercitata esclusivamente o prevalentemente presso l'azienda o fuori l'azienda per settore di attività economica, classe di superficie agricola utilizzata (SAU) e forma di conduzione

CLASSI DI SAU FORME DI CONDUZIONE	Esclusivamente presso l'azienda	PREVALENTEMENTE PRESSO L'AZIENDA					Totale
		In agricoltura	Nell'industria	Nel commercio, pubblici esercizi e alberghi	Nei servizi (esclusa la Pubblica Ammin.)	Nella Pubblica Ammin.	
ALTRI FAMILIARI CHE LAVORANO IN AZIENDA							
CLASSI DI SAU (in ettari)							
Senza superficie	9	-	-	-	-	-	-
Meno di 1 ettaro	3.203	-	-	1	1	-	2
1 -- 2	1.842	1	-	2	1	3	7
2 -- 3	962	3	1	-	-	-	4
3 -- 5	875	-	-	-	4	-	4
5 -- 10	675	4	-	-	4	-	8
10 -- 20	272	-	1	2	2	1	6
20 -- 30	51	1	-	-	1	-	2
30 -- 50	24	1	-	-	-	-	1
50 -- 100	15	-	-	-	-	-	-
100 ed oltre	11	-	-	-	-	-	-
TOTALE	7.939	10	2	5	13	4	34
FORME DI CONDUZIONE							
Conduzione diretta del coltivatore	7.867	10	2	5	13	4	34
Con solo manodopera familiare	7.564	9	2	4	12	4	31
Con manodopera familiare prevalente	290	1	-	1	1	-	3
Con manodopera extrafamiliare prevalente	13	-	-	-	-	-	-
Conduzione con salariati	71	-	-	-	-	-	-
Conduzione a colonia parziaria appoderata	1	-	-	-	-	-	-
TOTALE	7.939	10	2	5	13	4	34
PARENTI							
CLASSI DI SAU (in ettari)							
Senza superficie	3	-	-	-	-	-	-
Meno di 1 ettaro	955	-	-	-	-	-	-
1 -- 2	454	-	-	-	1	-	1
2 -- 3	192	-	-	-	-	-	-
3 -- 5	119	-	-	-	-	-	-
5 -- 10	128	-	-	-	-	-	-
10 -- 20	39	-	-	-	-	-	-
20 -- 30	18	-	-	-	-	-	-
30 -- 50	4	-	-	-	-	-	-
50 -- 100	1	-	-	-	-	-	-
100 ed oltre	1	-	-	-	-	-	-
TOTALE	1.914	-	-	-	1	-	1
FORME DI CONDUZIONE							
Conduzione diretta del coltivatore	1.905	-	-	-	1	-	1
Con solo manodopera familiare	1.774	-	-	-	1	-	1
Con manodopera familiare prevalente	127	-	-	-	-	-	-
Con manodopera extrafamiliare prevalente	4	-	-	-	-	-	-
Conduzione con salariati	7	-	-	-	-	-	-
Conduzione a colonia parziaria appoderata	2	-	-	-	-	-	-
TOTALE	1.914	-	-	-	1	-	1

Tavola 2.66 segue - Componenti la famiglia e parenti del conduttore con attività lavorativa esercitata esclusivamente o prevalentemente presso l'azienda o fuori l'azienda per settore di attività economica, classe di superficie agricola utilizzata (SAU) e forma di conduzione

CLASSI DI SAU FORME DI CONDUZIONE	PREVALENTEMENTE FUORI L'AZIENDA					Totale
	In agricoltura	Nell'industria	Nel commercio, pubblici esercizi e alberghi	Nei servizi (esclusa la Pubblica Ammin.)	Nella Pubblica Ammin.	
CONDUTTORE						
CLASSI DI SAU (in ettari)						
Senza superficie	1	21	8	29	7	66
Meno di 1 ettaro	301	5.174	1.783	2.830	1.635	11.723
1 -- 2	117	1.497	514	848	537	3.513
2 -- 3	46	455	165	272	164	1.102
3 -- 5	33	248	105	171	92	649
5 -- 10	12	90	49	90	52	293
10 -- 20	3	17	18	29	14	81
20 -- 30	3	4	2	6	1	16
30 -- 50	1	1	1	2	3	8
50 -- 100	-	1	1	3	2	7
100 ed oltre	-	3	1	4	-	8
TOTALE	517	7.511	2.647	4.284	2.507	17.466
FORME DI CONDUZIONE						
Conduzione diretta del coltivatore	516	7.488	2.629	4.259	2.495	17.387
Con solo manodopera familiare	493	7.265	2.502	4.020	2.340	16.620
Con manodopera familiare prevalente	20	194	100	180	103	597
Con manodopera extrafamiliare prevalente	3	29	27	59	52	170
Conduzione con salariati	1	22	18	25	11	77
Conduzione a colonia parziaria appoderata	-	1	-	-	1	2
TOTALE	517	7.511	2.647	4.284	2.507	17.466
CONIUGE						
CLASSI DI SAU (in ettari)						
Senza superficie	1	5	1	4	3	14
Meno di 1 ettaro	97	1.580	765	1.022	774	4.238
1 -- 2	71	588	294	357	309	1.619
2 -- 3	24	260	103	151	130	668
3 -- 5	22	266	78	142	100	608
5 -- 10	12	169	48	80	63	372
10 -- 20	3	34	15	26	24	102
20 -- 30	3	2	5	5	1	16
30 -- 50	1	1	1	2	2	7
50 -- 100	2	3	1	2	-	8
100 ed oltre	-	-	-	-	1	1
TOTALE	236	2.908	1.311	1.791	1.407	7.653
FORME DI CONDUZIONE						
Conduzione diretta del coltivatore	235	2.902	1.308	1.786	1.401	7.632
Con solo manodopera familiare	229	2.777	1.235	1.698	1.330	7.269
Con manodopera familiare prevalente	6	119	72	83	61	341
Con manodopera extrafamiliare prevalente	-	6	1	5	10	22
Conduzione con salariati	1	6	3	5	6	21
Conduzione a colonia parziaria appoderata	-	-	-	-	-	-
TOTALE	236	2.908	1.311	1.791	1.407	7.653

Tavola 2.66 segue - Componenti la famiglia e parenti del conduttore con attività lavorativa esercitata esclusivamente o prevalentemente presso l'azienda o fuori l'azienda per settore di attività economica, classe di superficie agricola utilizzata (SAU) e forma di conduzione

CLASSI DI SAU FORME DI CONDUZIONE	PREVALENTEMENTE FUORI L'AZIENDA					Totale
	In agricoltura	Nell'industria	Nel commercio, pubblici esercizi e alberghi	Nei servizi (esclusa la Pubblica Ammin.)	Nella Pubblica Ammin.	
ALTRI FAMILIARI CHE LAVORANO IN AZIENDA						
CLASSI DI SAU (in ettari)						
Senza superficie	-	3	-	1	1	5
Meno di 1 ettaro	60	1.162	387	577	299	2.485
1 -- 2	23	630	231	357	181	1.422
2 -- 3	23	351	116	173	98	761
3 -- 5	21	240	92	120	93	566
5 -- 10	8	135	62	78	53	336
10 -- 20	1	36	10	24	15	86
20 -- 30	-	2	1	5	1	9
30 -- 50	1	3	1	2	1	8
50 -- 100	2	-	1	3	1	7
100 ed oltre	1	-	-	1	-	2
TOTALE	140	2.562	901	1.341	743	5.687
FORME DI CONDUZIONE						
Conduzione diretta del coltivatore	140	2.556	898	1.334	740	5.668
Con solo manodopera familiare	134	2.479	838	1.281	709	5.441
Con manodopera familiare prevalente	6	73	57	47	27	210
Con manodopera extrafamiliare prevalente	-	4	3	6	4	17
Conduzione con salariati	-	5	2	6	3	16
Conduzione a colonia parziaria appoderata	-	1	1	1	-	3
TOTALE	140	2.562	901	1.341	743	5.687
PARENTI						
CLASSI DI SAU (in ettari)						
Senza superficie	-	1	-	-	-	1
Meno di 1 ettaro	11	325	101	169	130	736
1 -- 2	16	183	51	83	84	417
2 -- 3	6	56	19	27	30	138
3 -- 5	8	42	23	21	24	118
5 -- 10	8	25	12	12	17	74
10 -- 20	1	9	6	4	4	24
20 -- 30	-	1	-	2	-	3
30 -- 50	-	2	-	-	1	3
50 -- 100	1	1	-	1	-	3
100 ed oltre	-	-	-	-	1	1
TOTALE	51	645	212	319	291	1.518
FORME DI CONDUZIONE						
Conduzione diretta del coltivatore	51	642	212	318	291	1.514
Con solo manodopera familiare	50	609	183	286	256	1.384
Con manodopera familiare prevalente	1	30	25	27	29	112
Con manodopera extrafamiliare prevalente	-	3	4	5	6	18
Conduzione con salariati	-	2	-	1	-	3
Conduzione a colonia parziaria appoderata	-	1	-	-	-	1
TOTALE	51	645	212	319	291	1.518

Tavola 2.67 - Capi azienda per classe di superficie totale, titolo di studio e sesso

CLASSI DI SUPERFICIE TOTALE TITOLI DI STUDIO	CAPI AZIENDA				
	Conduttore	Coniuge	Familiare	Parente	Altra persona
TOTALE					
CLASSI DI SUPERFICIE TOTALE					
Senza superficie	51	-	1	-	1
Meno di 1 ettaro	29.280	559	291	98	6
1 -- 2	13.390	288	150	41	2
2 -- 3	5.891	135	70	8	5
3 -- 5	4.815	105	67	10	6
5 -- 10	2.845	55	35	6	11
10 -- 20	852	9	14	1	10
20 -- 30	162	-	1	-	3
30 -- 50	85	2	1	-	8
50 -- 100	75	1	-	1	6
100 ed oltre	39	1	2	-	56
TOTALE	57.485	1.155	632	165	114
TITOLI DI STUDIO					
Conseguito in scuole ad indirizzo agrario	960	15	21	2	6
<i>Laurea o diploma universitario</i>	121	-	1	1	1
<i>Diploma di scuola media superiore</i>	839	15	20	1	5
Conseguito in altri tipi di scuole	49.574	1.026	564	158	108
<i>Laurea o diploma universitario</i>	958	7	10	9	28
<i>Diploma di scuola media superiore</i>	7.064	89	116	28	61
<i>Licenza di scuola media inferiore</i>	13.157	309	244	51	11
<i>Licenza di scuola elementare</i>	28.395	621	194	70	8
Capi azienda privi di titolo di studio	6.951	114	47	5	-
TOTALE	57.485	1.155	632	165	114
Capi azienda che frequentano o hanno frequentato corsi professionali	1.232	31	13	7	5
MASCHI					
CLASSI DI SUPERFICIE TOTALE					
Senza superficie	33	-	1	-	1
Meno di 1 ettaro	18.662	290	199	73	6
1 -- 2	8.955	116	110	29	1
2 -- 3	3.883	52	48	7	5
3 -- 5	2.988	42	47	8	6
5 -- 10	1.754	21	25	4	10
10 -- 20	541	5	10	1	9
20 -- 30	112	-	1	-	3
30 -- 50	64	2	1	-	8
50 -- 100	53	1	-	1	6
100 ed oltre	33	-	2	-	56
TOTALE	37.078	529	444	123	111
TITOLI DI STUDIO					
Conseguito in scuole ad indirizzo agrario	713	9	15	2	6
<i>Laurea o diploma universitario</i>	91	-	1	1	1
<i>Diploma di scuola media superiore</i>	622	9	14	1	5
Conseguito in altri tipi di scuole	32.680	479	398	116	105
<i>Laurea o diploma universitario</i>	709	6	8	7	28
<i>Diploma di scuola media superiore</i>	4.900	43	94	23	59
<i>Licenza di scuola media inferiore</i>	9.192	146	172	36	10
<i>Licenza di scuola elementare</i>	17.879	284	124	50	8
Capi azienda privi di titolo di studio	3.685	41	31	5	-
TOTALE	37.078	529	444	123	111
Capi azienda che frequentano o hanno frequentato corsi professionali	931	21	10	5	5

Tavola 2.67 segue - Capi azienda per classe di superficie totale, titolo di studio e sesso

CLASSI DI SUPERFICIE TOTALE TITOLI DI STUDIO	CAPI AZIENDA				
	Conduttore	Coniuge	Familiare	Parente	Altra persona
FEMMINE					
CLASSI DI SUPERFICIE TOTALE					
Senza superficie	18	-	-	-	-
Meno di 1 ettaro	10.618	269	92	25	-
1 -- 2	4.435	172	40	12	1
2 -- 3	2.008	83	22	1	-
3 -- 5	1.827	63	20	2	-
5 -- 10	1.091	34	10	2	1
10 -- 20	311	4	4	-	1
20 -- 30	50	-	-	-	-
30 -- 50	21	-	-	-	-
50 -- 100	22	-	-	-	-
100 ed oltre	6	1	-	-	-
TOTALE	20.407	626	188	42	3
TITOLI DI STUDIO					
Conseguito in scuole ad indirizzo agrario	247	6	6	-	-
<i>Laurea o diploma universitario</i>	30	-	-	-	-
<i>Diploma di scuola media superiore</i>	217	6	6	-	-
Conseguito in altri tipi di scuole	16.894	547	166	42	3
<i>Laurea o diploma universitario</i>	249	1	2	2	-
<i>Diploma di scuola media superiore</i>	2.164	46	22	5	2
<i>Licenza di scuola media inferiore</i>	3.965	163	72	15	1
<i>Licenza di scuola elementare</i>	10.516	337	70	20	-
<i>Capi azienda privi di titolo di studio</i>	3.266	73	16	-	-
TOTALE	20.407	626	188	42	3
Capi azienda che frequentano o hanno frequentato corsi professionali	301	10	3	2	-

Tavola 2.68 - Giornate di lavoro dei capi azienda per classe di superficie totale, titolo di studio e sesso

CLASSI DI SUPERFICIE TOTALE TITOLI DI STUDIO	CAPI AZIENDA				
	Conduttore	Coniuge	Familiare	Parente	Altra persona
TOTALE					
CLASSI DI SUPERFICIE TOTALE					
Senza superficie	4.843	-	20	-	220
Meno di 1 ettaro	718.019	18.509	9.031	1.846	343
1 -- 2	571.583	18.669	7.305	1.313	15
2 -- 3	350.212	12.160	4.029	388	390
3 -- 5	404.644	10.666	6.610	540	363
5 -- 10	342.411	6.846	4.937	499	521
10 -- 20	131.199	1.657	2.224	150	717
20 -- 30	24.807	-	300	-	387
30 -- 50	14.248	330	40	-	194
50 -- 100	11.529	93	-	35	368
100 ed oltre	6.117	70	460	-	1.127
TOTALE	2.579.612	69.000	34.956	4.771	4.645
TITOLI DI STUDIO					
Conseguito in scuole ad indirizzo agrario	41.657	594	1.831	60	597
<i>Laurea o diploma universitario</i>	3.784	-	30	30	20
<i>Diploma di scuola media superiore</i>	37.873	594	1.801	30	577
Conseguito in altri tipi di scuole	2.253.691	62.722	30.959	4.629	4.048
<i>Laurea o diploma universitario</i>	25.867	549	268	171	852
<i>Diploma di scuola media superiore</i>	275.812	4.584	5.029	962	1.716
<i>Licenza di scuola media inferiore</i>	604.009	18.301	14.335	1.308	786
<i>Licenza di scuola elementare</i>	1.348.003	39.288	11.327	2.188	694
Capi azienda privi di titolo di studio	284.264	5.684	2.166	82	-
TOTALE	2.579.612	69.000	34.956	4.771	4.645
MASCHI					
CLASSI DI SUPERFICIE TOTALE					
Senza superficie	3.286	-	20	-	220
Meno di 1 ettaro	474.304	8.692	6.369	1.412	343
1 -- 2	381.996	6.625	4.699	733	10
2 -- 3	213.773	3.978	2.169	378	390
3 -- 5	229.052	2.690	4.562	470	363
5 -- 10	200.554	2.301	3.612	149	234
10 -- 20	81.267	1.090	1.739	150	567
20 -- 30	18.813	-	300	-	387
30 -- 50	11.382	330	40	-	194
50 -- 100	7.999	93	-	35	368
100 ed oltre	5.542	-	460	-	1.127
TOTALE	1.627.968	25.799	23.970	3.327	4.203
TITOLI DI STUDIO					
Conseguito in scuole ad indirizzo agrario	31.149	464	1.364	60	597
<i>Laurea o diploma universitario</i>	2.917	-	30	30	20
<i>Diploma di scuola media superiore</i>	28.232	464	1.334	30	577
Conseguito in altri tipi di scuole	1.424.002	22.967	21.114	3.185	3.606
<i>Laurea o diploma universitario</i>	20.665	399	233	114	852
<i>Diploma di scuola media superiore</i>	182.477	1.562	3.844	717	1.424
<i>Licenza di scuola media inferiore</i>	370.445	6.983	9.650	824	636
<i>Licenza di scuola elementare</i>	850.415	14.023	7.387	1.530	694
Capi azienda privi di titolo di studio	172.817	2.368	1.492	82	-
TOTALE	1.627.968	25.799	23.970	3.327	4.203

Tavola 2.68 segue - Giornate di lavoro dei capi azienda per classe di superficie totale, titolo di studio e sesso

CLASSI DI SUPERFICIE TOTALE TITOLI DI STUDIO	CAPI AZIENDA				
	Conduttore	Coniuge	Familiare	Parente	Altra persona
FEMMINE					
CLASSI DI SUPERFICIE TOTALE					
Senza superficie	1.557	-	-	-	-
Meno di 1 ettaro	243.715	9.817	2.662	434	-
1 -- 2	189.587	12.044	2.606	580	5
2 -- 3	136.439	8.182	1.860	10	-
3 -- 5	175.592	7.976	2.048	70	-
5 -- 10	141.857	4.545	1.325	350	287
10 -- 20	49.932	567	485	-	150
20 -- 30	5.994	-	-	-	-
30 -- 50	2.866	-	-	-	-
50 -- 100	3.530	-	-	-	-
100 ed oltre	575	70	-	-	-
TOTALE	951.644	43.201	10.986	1.444	442
TITOLI DI STUDIO					
Conseguito in scuole ad indirizzo agrario	10.508	130	467	-	-
<i>Laurea o diploma universitario</i>	867	-	-	-	-
<i>Diploma di scuola media superiore</i>	9.641	130	467	-	-
Conseguito in altri tipi di scuole	829.689	39.755	9.845	1.444	442
<i>Laurea o diploma universitario</i>	5.202	150	35	57	-
<i>Diploma di scuola media superiore</i>	93.335	3.022	1.185	245	292
<i>Licenza di scuola media inferiore</i>	233.564	11.318	4.685	484	150
<i>Licenza di scuola elementare</i>	497.588	25.265	3.940	658	-
Capi azienda privi di titolo di studio	111.447	3.316	674	-	-
TOTALE	951.644	43.201	10.986	1.444	442

Tavola 2.69 - Capi azienda per classe di età (in anni compiuti), classe di giornate di lavoro e sesso

CLASSI DI ETÀ' CLASSI DI GIORNATE DI LAVORO	CAPI AZIENDA				
	Conduttore	Coniuge	Familiare	Parente	Altra persona
TOTALE					
CLASSI DI ETÀ'					
Meno di 20	95	1	8	1	-
20 -- 24	113	1	5	-	-
25 -- 29	389	5	21	3	2
30 -- 34	1.260	29	33	6	5
35 -- 39	2.398	66	68	9	17
40 -- 44	4.069	125	83	14	22
45 -- 49	5.804	137	101	19	12
50 -- 54	7.677	178	115	31	19
55 -- 59	5.990	126	67	19	13
60 -- 64	7.542	152	58	19	12
65 ed oltre	22.148	335	73	44	12
TOTALE	57.485	1.155	632	165	114
CLASSI DI GIORNATE DI LAVORO					
Meno di 10	7.775	144	66	41	26
10 -- 20	14.972	203	133	41	61
20 -- 30	8.868	166	95	27	6
30 -- 50	10.110	189	113	28	3
50 -- 100	8.784	203	112	18	3
100 -- 200	4.153	158	72	8	5
200 -- 250	1.017	39	13	2	2
250 -- 300	589	26	10	-	2
300 ed oltre	1.217	27	18	-	6
TOTALE	57.485	1.155	632	165	114
MASCHI					
CLASSI DI ETÀ'					
Meno di 20	67	1	4	1	-
20 -- 24	76	-	2	-	-
25 -- 29	243	1	16	3	1
30 -- 34	748	7	27	3	5
35 -- 39	1.380	11	47	3	16
40 -- 44	2.516	31	56	11	22
45 -- 49	3.698	38	75	13	12
50 -- 54	4.947	77	82	21	19
55 -- 59	3.913	65	52	13	13
60 -- 64	4.948	80	39	14	12
65 ed oltre	14.542	218	44	41	11
TOTALE	37.078	529	444	123	111
CLASSI DI GIORNATE DI LAVORO					
Meno di 10	4.462	75	44	28	25
10 -- 20	9.318	103	93	36	61
20 -- 30	5.973	73	63	22	6
30 -- 50	6.987	106	89	19	3
50 -- 100	6.172	92	83	11	3
100 -- 200	2.613	55	43	6	4
200 -- 250	527	9	9	1	2
250 -- 300	326	5	8	-	1
300 ed oltre	700	11	12	-	6
TOTALE	37.078	529	444	123	111

Tavola 2.69 segue - Capi azienda per classe di età (in anni compiuti), classe di giornate di lavoro e sesso

CLASSI DI ETÀ' CLASSI DI GIORNATE DI LAVORO	CAPI AZIENDA				
	Conduttore	Coniuge	Familiare	Parente	Altra persona
FEMMINE					
CLASSI DI ETÀ'					
Meno di 20	28	-	4	-	-
20 -- 24	37	1	3	-	-
25 -- 29	146	4	5	-	1
30 -- 34	512	22	6	3	-
35 -- 39	1.018	55	21	6	1
40 -- 44	1.553	94	27	3	-
45 -- 49	2.106	99	26	6	-
50 -- 54	2.730	101	33	10	-
55 -- 59	2.077	61	15	6	-
60 -- 64	2.594	72	19	5	-
65 ed oltre	7.606	117	29	3	1
TOTALE	20.407	626	188	42	3
CLASSI DI GIORNATE DI LAVORO					
Meno di 10	3.313	69	22	13	1
10 -- 20	5.654	100	40	5	-
20 -- 30	2.895	93	32	5	-
30 -- 50	3.123	83	24	9	-
50 -- 100	2.612	111	29	7	-
100 -- 200	1.540	103	29	2	1
200 -- 250	490	30	4	1	-
250 -- 300	263	21	2	-	1
300 ed oltre	517	16	6	-	-
TOTALE	20.407	626	188	42	3

Tavola 2.70 - Giornate di lavoro dei capi azienda per classe di età (in anni compiuti), classe di giornate di lavoro e sesso

CLASSI DI ETÀ' CLASSI DI GIORNATE DI LAVORO	CAPI AZIENDA				
	Conduttore	Coniuge	Familiare	Parente	Altra persona
TOTALE					
CLASSI DI ETÀ'					
Meno di 20	3.711	20	505	50	-
20 -- 24	7.619	50	408	-	-
25 -- 29	23.971	302	1.445	65	599
30 -- 34	73.768	2.300	3.061	128	342
35 -- 39	137.276	4.031	4.595	236	521
40 -- 44	208.038	8.412	5.138	514	1.052
45 -- 49	273.349	8.344	6.198	852	201
50 -- 54	352.524	11.811	4.743	789	871
55 -- 59	277.654	8.596	3.568	540	110
60 -- 64	351.211	9.878	2.772	373	173
65 ed oltre	870.491	15.256	2.523	1.224	776
TOTALE	2.579.612	69.000	34.956	4.771	4.645
CLASSI DI GIORNATE DI LAVORO					
Meno di 10	37.213	668	328	196	92
10 -- 20	173.425	2.499	1.524	509	625
20 -- 30	187.150	3.484	1.996	572	120
30 -- 50	344.187	6.445	3.799	920	90
50 -- 100	547.451	12.590	6.899	1.130	210
100 -- 200	521.698	19.801	9.255	1.016	651
200 -- 250	207.249	7.921	2.640	428	450
250 -- 300	157.093	6.962	2.654	-	547
300 ed oltre	404.146	8.630	5.861	-	1.860
TOTALE	2.579.612	69.000	34.956	4.771	4.645
MASCHI					
CLASSI DI ETÀ'					
Meno di 20	2.785	20	115	50	-
20 -- 24	4.513	-	185	-	-
25 -- 29	11.644	30	1.337	65	312
30 -- 34	34.425	277	2.597	106	342
35 -- 39	56.385	494	2.568	51	371
40 -- 44	105.140	1.898	3.238	349	1.052
45 -- 49	144.783	1.344	3.969	517	201
50 -- 54	202.325	3.443	3.333	578	871
55 -- 59	171.532	2.918	2.936	265	110
60 -- 64	244.609	5.254	2.065	265	173
65 ed oltre	649.827	10.121	1.627	1.081	771
TOTALE	1.627.968	25.799	23.970	3.327	4.203
CLASSI DI GIORNATE DI LAVORO					
Meno di 10	21.938	337	201	142	87
10 -- 20	108.823	1.300	1.083	449	625
20 -- 30	126.259	1.520	1.320	472	120
30 -- 50	238.286	3.583	2.994	630	90
50 -- 100	383.852	5.658	5.171	700	210
100 -- 200	323.345	6.760	5.346	706	501
200 -- 250	107.567	1.851	1.840	228	450
250 -- 300	86.734	1.275	2.144	-	260
300 ed oltre	231.164	3.515	3.871	-	1.860
TOTALE	1.627.968	25.799	23.970	3.327	4.203

Tavola 2.70 segue - Giornate di lavoro dei capi azienda per classe di età (in anni compiuti), classe di giornate di lavoro e sesso

CLASSI DI ETÀ' CLASSI DI GIORNATE DI LAVORO	CAPI AZIENDA				
	Conduttore	Coniuge	Familiare	Parente	Altra persona
FEMMINE					
CLASSI DI ETÀ'					
Meno di 20	926	-	390	-	-
20 -- 24	3.106	50	223	-	-
25 -- 29	12.327	272	108	-	287
30 -- 34	39.343	2.023	464	22	-
35 -- 39	80.891	3.537	2.027	185	150
40 -- 44	102.898	6.514	1.900	165	-
45 -- 49	128.566	7.000	2.229	335	-
50 -- 54	150.199	8.368	1.410	211	-
55 -- 59	106.122	5.678	632	275	-
60 -- 64	106.602	4.624	707	108	-
65 ed oltre	220.664	5.135	896	143	5
TOTALE	951.644	43.201	10.986	1.444	442
CLASSI DI GIORNATE DI LAVORO					
Meno di 10	15.275	331	127	54	5
10 -- 20	64.602	1.199	441	60	-
20 -- 30	60.891	1.964	676	100	-
30 -- 50	105.901	2.862	805	290	-
50 -- 100	163.599	6.932	1.728	430	-
100 -- 200	198.353	13.041	3.909	310	150
200 -- 250	99.682	6.070	800	200	-
250 -- 300	70.359	5.687	510	-	287
300 ed oltre	172.982	5.115	1.990	-	-
TOTALE	951.644	43.201	10.986	1.444	442

Tavola 2.71 - Aziende interessate al contoterzismo e relativo numero di giornate di lavoro secondo l'utilizzazione dei mezzi meccanici per classe di superficie totale e classe di superficie agricola utilizzata (SAU)

CLASSI DI SUPERFICIE TOTALE CLASSI DI SAU	AZIENDE CHE UTILIZZANO MEZZI MECCANICI						
	IN ALTRE AZIENDE AGRICOLE			IN AZIENDA E FORNITI DA			
	Totale	Di proprietà solo dell'azienda	In comproprietà	Totale	Altre aziende agricole	Organismi associativi	Imprese di esercizio e noleggio
AZIENDE							
CLASSI DI SUPERFICIE TOTALE (in ettari)							
Senza superficie	-	-	-	-	-	-	-
Meno di 1 ettaro	93	82	11	9.768	5.572	455	3.887
1 -- 2	88	78	11	5.693	3.305	220	2.245
2 -- 3	63	60	4	2.800	1.650	99	1.070
3 -- 5	60	57	4	2.397	1.484	73	884
5 -- 10	40	38	2	1.509	973	36	538
10 -- 20	21	21	-	440	287	12	146
20 -- 30	4	4	1	71	48	2	21
30 -- 50	2	2	-	28	16	2	10
50 -- 100	3	3	-	32	17	3	12
100 ed oltre	-	-	-	20	9	3	8
TOTALE	374	345	33	22.758	13.361	905	8.821
CLASSI DI SAU (in ettari)							
Senza superficie	-	-	-	6	6	-	-
Meno di 1 ettaro	120	106	14	12.055	6.874	547	4.822
1 -- 2	106	97	10	5.240	3.082	188	2.028
2 -- 3	48	46	3	2.229	1.346	80	822
3 -- 5	44	41	4	1.767	1.125	48	636
5 -- 10	32	31	1	1.064	683	22	379
10 -- 20	16	16	-	301	193	10	100
20 -- 30	5	5	1	35	21	3	11
30 -- 50	1	1	-	27	16	2	9
50 -- 100	2	2	-	22	11	3	8
100 ed oltre	-	-	-	12	4	2	6
TOTALE	374	345	33	22.758	13.361	905	8.821
GIORNATE DI LAVORO EFFETTUATE							
CLASSI DI SUPERFICIE TOTALE (in ettari)							
Senza superficie	-	-	-	-	-	-	-
Meno di 1 ettaro	1.441	1.271	170	23.933	13.181	2.795	7.957
1 -- 2	1.311	1.189	122	15.678	8.926	1.308	5.444
2 -- 3	1.123	1.055	68	8.069	4.472	606	2.991
3 -- 5	1.965	1.902	63	7.228	4.063	390	2.775
5 -- 10	1.393	1.367	26	5.024	2.941	207	1.876
10 -- 20	556	556	-	1.829	1.072	73	684
20 -- 30	231	225	6	537	340	13	184
30 -- 50	33	33	-	325	180	8	137
50 -- 100	114	114	-	609	291	19	299
100 ed oltre	-	-	-	125	34	14	77
TOTALE	8.167	7.712	455	63.357	35.500	5.433	22.424
CLASSI DI SAU (in ettari)							
Senza superficie	-	-	-	10	10	-	-
Meno di 1 ettaro	1.881	1.694	187	29.828	16.449	3.335	10.044
1 -- 2	1.807	1.675	132	14.494	8.303	1.124	5.067
2 -- 3	955	889	66	6.942	3.893	476	2.573
3 -- 5	1.599	1.536	63	5.526	3.132	248	2.146
5 -- 10	1.035	1.034	1	3.844	2.250	139	1.455
10 -- 20	527	527	-	1.535	896	57	582
20 -- 30	249	243	6	376	186	18	172
30 -- 50	100	100	-	372	255	10	107
50 -- 100	14	14	-	356	116	19	221
100 ed oltre	-	-	-	74	10	7	57
TOTALE	8.167	7.712	455	63.357	35.500	5.433	22.424

Tavola 2.72 - Aziende interessate al contoterzismo e relativo numero di giornate di lavoro secondo l'utilizzazione dei mezzi meccanici per forma di conduzione e zona altimetrica

FORME DI CONDUZIONE ZONE ALTIMETRICHE	AZIENDE CHE UTILIZZANO MEZZI MECCANICI						
	IN ALTRE AZIENDE AGRICOLE			IN AZIENDA E FORNITI DA			
	Totale	Di proprietà solo dell'azienda	In comproprietà	Totale	Altre aziende agricole	Organismi associativi	Imprese di esercizio e noleggio
AZIENDE							
FORME DI CONDUZIONE							
Conduzione diretta del coltivatore	372	343	33	22.583	13.229	899	8.784
<i>Con solo manodopera familiare</i>	362	334	31	20.946	11.979	853	8.440
<i>Con manodopera familiare prevalente</i>	8	7	2	1.369	1.063	32	277
<i>Con manodopera extrafamiliare prevalente</i>	2	2	-	268	187	14	67
Conduzione con salariati	2	2	-	164	126	4	34
Conduzione a colonia parziaria appoderata	-	-	-	9	4	2	3
Altra forma di conduzione	-	-	-	2	2	-	-
TOTALE	374	345	33	22.758	13.361	905	8.821
ZONE ALTIMETRICHE							
Montagna	149	140	12	5.716	4.081	220	1.550
Collina	225	205	21	17.042	9.280	685	7.271
Pianura	-	-	-	-	-	-	-
TOTALE	374	345	33	22.758	13.361	905	8.821
GIORNATE DI LAVORO EFFETTUATE							
FORME DI CONDUZIONE							
Conduzione diretta del coltivatore	8.137	7.682	455	62.443	34.859	5.397	22.187
<i>Con solo manodopera familiare</i>	7.725	7.282	443	57.394	31.291	5.122	20.981
<i>Con manodopera familiare prevalente</i>	342	330	12	3.923	2.903	206	814
<i>Con manodopera extrafamiliare prevalente</i>	70	70	-	1.126	665	69	392
Conduzione con salariati	30	30	-	854	618	19	217
Conduzione a colonia parziaria appoderata	-	-	-	50	13	17	20
Altra forma di conduzione	-	-	-	10	10	-	-
TOTALE	8.167	7.712	455	63.357	35.500	5.433	22.424
ZONE ALTIMETRICHE							
Montagna	2.984	2.909	75	15.132	10.140	1.338	3.654
Collina	5.183	4.803	380	48.225	25.360	4.095	18.770
Pianura	-	-	-	-	-	-	-
TOTALE	8.167	7.712	455	63.357	35.500	5.433	22.424

Tavola 2.73 - Aziende che utilizzano mezzi meccanici in altre aziende agricole e relative giornate di lavoro per classe di giornate di lavoro effettuate in altre aziende, classe di superficie agricola utilizzata (SAU) e classe di giornate di lavoro aziendale

CLASSI DI SAU CLASSI DI GIORNATE DI LAVORO AZIENDALE	CLASSI DI GIORNATE DI LAVORO EFFETTUATE IN ALTRE AZIENDE								Totale
	1 -- 2	3 -- 4	5 -- 9	10 -- 14	15 -- 19	20 -- 29	30 -- 49	50 ed oltre	
AZIENDE									
CLASSI DI SAU (in ettari)									
Meno di 1 ettaro	29	12	22	23	4	18	4	8	120
1 -- 2	22	6	20	16	4	21	10	7	106
2 -- 3	5	9	6	8	1	6	6	7	48
3 -- 5	5	5	4	9	2	6	4	9	44
5 -- 10	2	3	4	6	5	3	2	7	32
10 -- 20	1	1	1	1	2	1	5	4	16
20 -- 30	-	-	1	-	1	1	-	2	5
30 -- 50	-	-	-	-	-	-	-	1	1
50 -- 100	-	1	-	1	-	-	-	-	2
TOTALE	64	37	58	64	19	56	31	45	374
CLASSI DI GIORNATE DI LAVORO AZIENDALE									
Meno di 50	29	7	18	12	2	8	3	4	83
50 -- 100	23	13	22	12	1	3	5	8	87
100 -- 200	3	10	8	19	2	14	9	8	73
200 -- 300	6	1	3	9	6	14	4	6	49
300 -- 500	1	4	6	8	6	17	7	13	62
500 -- 1000	2	2	1	2	1	-	2	6	16
1000 -- 2500	-	-	-	1	1	-	1	-	3
2500 ed oltre	-	-	-	1	-	-	-	-	1
TOTALE	64	37	58	64	19	56	31	45	374
GIORNATE DI LAVORO EFFETTUATE IN ALTRE AZIENDE									
CLASSI DI SAU (in ettari)									
Meno di 1 ettaro	43	39	126	232	63	390	122	866	1.881
1 -- 2	33	20	112	165	66	460	325	626	1.807
2 -- 3	8	30	36	81	15	125	220	440	955
3 -- 5	8	18	28	90	30	126	134	1.165	1.599
5 -- 10	3	10	20	64	75	68	70	725	1.035
10 -- 20	1	3	5	10	30	20	160	298	527
20 -- 30	-	-	5	-	16	28	-	200	249
30 -- 50	-	-	-	-	-	-	-	100	100
50 -- 100	-	4	-	10	-	-	-	-	14
TOTALE	96	124	332	652	295	1.217	1.031	4.420	8.167
CLASSI DI GIORNATE DI LAVORO AZIENDALE									
Meno di 50	45	24	102	120	33	183	90	400	997
50 -- 100	31	43	122	121	15	60	150	667	1.209
100 -- 200	5	33	54	192	30	295	338	1.000	1.947
200 -- 300	10	3	15	95	93	300	122	760	1.398
300 -- 500	2	14	34	84	93	379	231	1.018	1.855
500 -- 1000	3	7	5	20	15	-	60	575	685
1000 -- 2500	-	-	-	10	16	-	40	-	66
2500 ed oltre	-	-	-	10	-	-	-	-	10
TOTALE	96	124	332	652	295	1.217	1.031	4.420	8.167

Tavola 2.74 - Aziende che utilizzano mezzi meccanici in altre aziende agricole e relative giornate di lavoro per classe di giornate di lavoro effettuate in altre aziende, forma di conduzione e zona altimetrica

FORME DI CONDUZIONE ZONE ALTIMETRICHE	CLASSI DI GIORNATE DI LAVORO EFFETTUATE IN ALTRE AZIENDE								Totale
	1 -- 2	3 -- 4	5 -- 9	10 -- 14	15 -- 19	20 -- 29	30 -- 49	50 ed oltre	
AZIENDE									
FORME DI CONDUZIONE									
Conduzione diretta del coltivatore	64	37	57	64	19	55	31	45	372
Con solo manodopera familiare	64	37	56	62	18	55	28	42	362
Con manodopera familiare prevalente	-	-	1	1	1	-	3	2	8
Con manodopera extrafamiliare prevalente	-	-	-	1	-	-	-	1	2
Conduzione con salariati	-	-	1	-	-	1	-	-	2
Conduzione a colonia parziaria appoderata	-	-	-	-	-	-	-	-	-
TOTALE	64	37	58	64	19	56	31	45	374
ZONE ALTIMETRICHE									
Montagna	37	19	19	29	8	11	8	18	149
Collina	27	18	39	35	11	45	23	27	225
Pianura	-	-	-	-	-	-	-	-	-
TOTALE	64	37	58	64	19	56	31	45	374
GIORNATE DI LAVORO EFFETTUATE IN ALTRE AZIENDE									
FORME DI CONDUZIONE									
Conduzione diretta del coltivatore	96	124	327	652	295	1.192	1.031	4.420	8.137
Con solo manodopera familiare	96	124	321	632	279	1.192	921	4.160	7.725
Con manodopera familiare prevalente	-	-	6	10	16	-	110	200	342
Con manodopera extrafamiliare prevalente	-	-	-	10	-	-	-	60	70
Conduzione con salariati	-	-	5	-	-	25	-	-	30
Conduzione a colonia parziaria appoderata	-	-	-	-	-	-	-	-	-
TOTALE	96	124	332	652	295	1.217	1.031	4.420	8.167
ZONE ALTIMETRICHE									
Montagna	54	62	105	294	123	239	253	1.854	2.984
Collina	42	62	227	358	172	978	778	2.566	5.183
Pianura	-	-	-	-	-	-	-	-	-
TOTALE	96	124	332	652	295	1.217	1.031	4.420	8.167

Tavola 2.75 - Aziende che utilizzano mezzi meccanici extraziendali e relative giornate di lavoro extraziendale, per classe di giornate di lavoro extraziendale, classe di superficie agricola utilizzata (SAU) e classe di giornate di lavoro aziendale

CLASSI DI SAU CLASSI DI GIORNATE DI LAVORO AZIENDALE	CLASSI DI GIORNATE DI LAVORO EXTRAZIENDALI								Totale
	1 -- 2	3 -- 4	5 -- 9	10 -- 14	15 -- 19	20 -- 29	30 -- 49	50 ed oltre	
AZIENDE									
CLASSI DI SAU (in ettari)									
Senza superficie	5	1	-	-	-	-	-	-	6
Meno di 1 ettaro	8.789	1.404	1.289	513	20	21	5	14	12.055
1 -- 2	3.479	849	617	259	20	12	4	-	5.240
2 -- 3	1.327	430	302	153	9	5	2	1	2.229
3 -- 5	1.028	382	230	115	4	5	2	1	1.767
5 -- 10	548	252	161	78	10	12	3	-	1.064
10 -- 20	132	68	53	26	8	7	5	2	301
20 -- 30	8	6	10	4	-	2	3	2	35
30 -- 50	3	5	3	7	3	2	2	2	27
50 -- 100	3	2	5	7	1	1	2	1	22
100 ed oltre	7	-	4	-	-	-	1	-	12
TOTALE	15.329	3.399	2.674	1.162	75	67	29	23	22.758
CLASSI DI GIORNATE DI LAVORO AZIENDALE									
Meno di 50	8.906	1.479	1.210	547	38	27	7	9	12.223
50 -- 100	3.330	827	674	258	14	15	5	5	5.128
100 -- 200	1.863	586	413	204	13	10	6	4	3.099
200 -- 300	605	219	178	65	1	4	4	2	1.078
300 -- 500	497	234	142	62	6	6	6	1	954
500 -- 1000	124	48	50	25	3	5	1	1	257
1000 -- 2500	4	6	7	1	-	-	-	1	19
2500 ed oltre	-	-	-	-	-	-	-	-	-
TOTALE	15.329	3.399	2.674	1.162	75	67	29	23	22.758
GIORNATE DI LAVORO EXTRAZIENDALE									
CLASSI DI SAU (in ettari)									
Senza superficie	7	3	-	-	-	-	-	-	10
Meno di 1 ettaro	10.845	4.518	7.647	5.174	313	429	202	700	29.828
1 -- 2	4.717	2.757	3.725	2.611	304	250	130	-	14.494
2 -- 3	1.848	1.394	1.782	1.546	147	115	60	50	6.942
3 -- 5	1.468	1.262	1.369	1.157	60	100	60	50	5.526
5 -- 10	784	835	921	805	154	245	100	-	3.844
10 -- 20	200	231	310	267	132	145	150	100	1.535
20 -- 30	12	20	57	42	-	45	100	100	376
30 -- 50	3	17	18	74	45	40	75	100	372
50 -- 100	4	6	31	70	15	20	60	150	356
100 ed oltre	9	-	25	-	-	-	40	-	74
TOTALE	19.897	11.043	15.885	11.746	1.170	1.389	977	1.250	63.357
CLASSI DI GIORNATE DI LAVORO AZIENDALE									
Meno di 50	11.207	4.757	7.155	5.521	600	550	267	450	30.507
50 -- 100	4.388	2.691	4.014	2.613	214	319	160	250	14.649
100 -- 200	2.570	1.920	2.448	2.058	199	205	195	300	9.895
200 -- 300	844	728	1.062	654	18	80	120	100	3.606
300 -- 500	700	769	867	629	94	130	195	50	3.434
500 -- 1000	182	158	292	261	45	105	40	50	1.133
1000 -- 2500	6	20	47	10	-	-	-	50	133
2500 ed oltre	-	-	-	-	-	-	-	-	-
TOTALE	19.897	11.043	15.885	11.746	1.170	1.389	977	1.250	63.357

Tavola. 2.76 - Aziende che utilizzano mezzi meccanici extraziendali e relative giornate di lavoro extraziendale per classe di giornate di lavoro extraziendale, forma di conduzione e zona altimetrica

FORME DI CONDUZIONE ZONE ALTIMETRICHE	CLASSI DI GIORNATE DI LAVORO EXTRAZIENDALE								Totale
	1 -- 2	3 -- 4	5 -- 9	10 -- 14	15 -- 19	20 -- 29	30 -- 49	50 ed oltre	
AZIENDE									
FORME DI CONDUZIONE									
Conduzione diretta del coltivatore	15.245	3.368	2.638	1.150	72	63	26	21	22.583
<i>Con solo manodopera familiare</i>	14.208	3.076	2.446	1.056	65	55	21	19	20.946
<i>Con manodopera familiare prevalente</i>	894	240	151	69	4	7	3	1	1.369
<i>Con manodopera extrafamiliare prevalente</i>	143	52	41	25	3	1	2	1	268
Conduzione con salariati	83	27	32	10	3	4	3	2	164
Conduzione a colonia parziaria appoderata	1	4	2	2	-	-	-	-	9
Altra forma di conduzione	-	-	2	-	-	-	-	-	2
TOTALE	15.329	3.399	2.674	1.162	75	67	29	23	22.758
ZONE ALITIMETRICHE									
Montagna	4.078	754	596	242	9	11	11	15	5.716
Collina	11.251	2.645	2.078	920	66	56	18	8	17.042
Pianura	-	-	-	-	-	-	-	-	-
TOTALE	15.329	3.399	2.674	1.162	75	67	29	23	22.758
GIORNATE DI LAVORO EXTRAZIENDALE									
FORME DI CONDUZIONE									
Conduzione diretta del coltivatore	19.777	10.941	15.670	11.624	1.125	1.299	857	1.150	62.443
<i>Con solo manodopera familiare</i>	18.409	9.991	14.542	10.663	1.013	1.134	692	950	57.394
<i>Con manodopera familiare prevalente</i>	1.170	784	900	709	60	145	105	50	3.923
<i>Con manodopera extrafamiliare prevalente</i>	198	166	228	252	52	20	60	150	1.126
Conduzione con salariati	118	88	191	102	45	90	120	100	854
Conduzione a colonia parziaria appoderata	2	14	14	20	-	-	-	-	50
Altra forma di conduzione	-	-	10	-	-	-	-	-	10
TOTALE	19.897	11.043	15.885	11.746	1.170	1.389	977	1.250	63.357
ZONE ALTIMETRICHE									
Montagna	5.291	2.412	3.498	2.441	141	234	365	750	15.132
Collina	14.606	8.631	12.387	9.305	1.029	1.155	612	500	48.225
Pianura	-	-	-	-	-	-	-	-	-
TOTALE	19.897	11.043	15.885	11.746	1.170	1.389	977	1.250	63.357

Tavola 2.77 - Aziende che utilizzano mezzi meccanici extraziendali e superficie lavorata secondo le principali operazioni effettuate per classe di superficie agricola utilizzata (SAU), forma di conduzione e zona altimetrica (superficie in ettari)

OPERAZIONI EFFETTUATE IN AZIENDA CON MEZZI EXTRAZIENDALI									
CLASSI DI SAU FORME DI CONDUZIONE ZONE ALTIMETRICHE	Totale	Affidamento completo	AFFIDAMENTO PARZIALE						
			Solo aratura	Solo semina	Solo raccolta meccanica	Aratura e semina	Aratura e raccolta meccanica	Semina e raccolta meccanica	Aratura, semina e raccolta meccanica
AZIENDE									
CLASSI DI SAU									
Senza superficie	6	1	-	-	-	-	-	-	-
Meno di 1 ettaro	12.055	4.517	907	64	998	184	-	1	-
1 -- 2	5.240	1.545	192	36	1.018	73	-	-	-
2 -- 3	2.229	622	57	15	550	31	-	-	-
3 -- 5	1.767	400	24	15	548	18	-	-	-
5 -- 10	1.064	186	10	7	385	2	-	-	-
10 -- 20	301	60	5	3	115	3	-	-	-
20 -- 30	35	8	-	2	10	1	-	-	-
30 -- 50	27	6	2	-	8	2	-	-	-
50 -- 100	22	7	-	-	2	3	-	-	-
100 ed oltre	12	5	-	-	4	-	-	-	-
TOTALE	22.758	7.357	1.197	142	3.638	317	-	1	-
FORME DI CONDUZIONE									
Conduzione diretta del coltivatore	22.583	7.274	1.191	140	3.631	315	-	1	-
Con solo manodopera familiare	20.946	6.836	1.105	131	3.331	293	-	1	-
Con manodopera familiare prevalente	1.369	328	73	9	274	21	-	-	-
Con manodopera extrafamiliare prevalente	268	110	13	-	26	1	-	-	-
Conduzione con salariati	164	77	5	2	7	2	-	-	-
Conduzione a colonia parziaria appoderata	9	5	1	-	-	-	-	-	-
Altra forma di conduzione	2	1	-	-	-	-	-	-	-
TOTALE	22.758	7.357	1.197	142	3.638	317	-	1	-
ZONE ALTIMETRICHE									
Montagna	5.716	1.627	510	59	396	178	-	1	-
Collina	17.042	5.730	687	83	3.242	139	-	-	-
Pianura	-	-	-	-	-	-	-	-	-
TOTALE	22.758	7.357	1.197	142	3.638	317	-	1	-
SUPERFICIE LAVORATA									
CLASSI DI SAU									
Senza superficie	3,21	0,65	-	-	-	-	-	-	-
Meno di 1 ettaro	5.537,71	1.873,73	215,79	18,80	341,98	92,89	-	0,75	-
1 -- 2	6.384,72	1.841,03	123,75	27,70	765,77	80,30	-	-	-
2 -- 3	4.498,39	1.287,38	68,49	15,67	655,71	55,87	-	-	-
3 -- 5	5.613,64	1.323,26	31,09	17,02	963,23	34,75	-	-	-
5 -- 10	5.771,99	1.005,60	29,53	13,61	1.085,27	14,88	-	-	-
10 -- 20	3.086,81	635,82	10,02	2,65	653,35	19,28	-	-	-
20 -- 30	685,44	147,96	-	13,84	98,70	3,60	-	-	-
30 -- 50	595,14	172,32	50,00	-	161,74	54,80	-	-	-
50 -- 100	1.036,08	410,34	-	-	32,00	2,74	-	-	-
100 ed oltre	379,22	338,67	-	-	4,55	-	-	-	-
TOTALE	33.592,35	9.036,76	528,67	109,29	4.762,30	359,11	-	0,75	-
FORME DI CONDUZIONE									
Conduzione diretta del coltivatore	32.730,47	8.688,79	469,91	107,68	4.726,47	355,23	-	0,75	-
Con solo manodopera familiare	29.756,94	8.017,29	415,76	101,55	4.125,46	319,12	-	0,75	-
Con manodopera familiare prevalente	2.304,00	377,03	37,11	6,13	514,96	35,86	-	-	-
Con manodopera extrafamiliare prevalente	669,53	294,47	17,04	-	86,05	0,25	-	-	-
Conduzione con salariati	840,07	339,95	56,76	1,61	35,83	3,88	-	-	-
Conduzione a colonia parziaria appoderata	19,16	5,77	2,00	-	-	-	-	-	-
Altra forma di conduzione	2,65	2,25	-	-	-	-	-	-	-
TOTALE	33.592,35	9.036,76	528,67	109,29	4.762,30	359,11	-	0,75	-
ZONE ALTIMETRICHE									
Montagna	6.175,11	1.799,51	172,48	58,71	495,91	163,61	-	0,75	-
Collina	27.417,24	7.237,25	356,19	50,58	4.266,39	195,50	-	-	-
Pianura	-	-	-	-	-	-	-	-	-
TOTALE	33.592,35	9.036,76	528,67	109,29	4.762,30	359,11	-	0,75	-

Tavola 2.78 - Aziende con attrezzature informatiche per classe di superficie agricola utilizzata (SAU) e forma di conduzione

CLASSI DI SAU FORME DI CONDUZIONE	AZIENDE CON ATTREZZATURE INFORMATICHE						
	Totale	Servizi amministrativi	Gestione coltivazione e/o allevamenti	Altre operazioni	UTILIZZO ABITUALE RETE INTERNET		
					Dispone di un sito proprio	Uso del commercio elettronico per la vendita di prodotti aziendali	Uso del commercio elettronico per l'acquisto di mezzi tecnici
CLASSI DI SAU (in ettari)							
Senza superficie	4	2	-	-	3	2	-
Meno di 1 ettaro	11	4	3	7	2	2	-
1 -- 2	8	2	2	2	4	-	-
2 -- 3	3	1	2	1	-	-	-
3 -- 5	5	2	3	1	1	-	1
5 -- 10	6	-	3	1	2	-	-
10 -- 20	9	6	4	2	2	1	-
20 -- 30	4	3	1	-	1	-	-
30 -- 50	3	2	-	-	2	1	-
50 -- 100	3	2	2	1	-	-	1
100 ed oltre	8	6	1	-	2	-	-
TOTALE	64	30	21	15	19	6	2
FORME DI CONDUZIONE							
Conduzione diretta del coltivatore	41	12	17	15	11	3	2
<i>Con solo manodopera familiare</i>	30	6	13	13	6	2	2
<i>Con manodopera familiare prevalente</i>	8	4	3	2	3	1	-
<i>Con manodopera extrafamiliare prevalente</i>	3	2	1	-	2	-	-
Conduzione con salariati	22	17	4	-	8	3	-
Conduzione a colonia parziaria appoderata	-	-	-	-	-	-	-
Altra forma di conduzione	1	1	-	-	-	-	-
TOTALE	64	30	21	15	19	6	2

Capitolo 3 – Dati provinciali (Universo CEE)

Tavola 3.1 - Aziende e relativa superficie totale per classe di superficie totale, forma di conduzione, titolo di possesso dei terreni e zona altimetrica (superficie in ettari) - TOTALE

FORME DI CONDUZIONE TITOLI DI POSSESSO DEI TERRENI	CLASSI DI SUPERFICIE TOTALE								Totale
	Meno di 1	1 -- 2	2 -- 5	5 -- 10	10 -- 20	20 -- 50	50 -- 100	100 ed oltre	
AZIENDE									
Solo in proprietà	17.895	11.350	9.196	2.167	519	136	32	13	41.308
Solo in affitto	23	22	37	31	19	2	1	-	135
Solo in uso gratuito	191	102	108	23	8	3	1	1	437
Parte in proprietà e parte in affitto	66	120	233	135	63	33	19	3	672
Parte in proprietà e parte in uso gratuito	279	360	483	197	58	18	3	4	1.402
Parte in affitto e parte in uso gratuito	1	1	10	13	3	-	-	-	28
Parte in proprietà, parte in affitto e parte in uso gratuito	3	10	46	26	22	10	2	3	122
Con solo manodopera familiare	18.458	11.965	10.113	2.592	692	202	58	24	44.104
Solo in proprietà	849	523	459	171	63	11	4	3	2.083
Solo in affitto	1	1	3	6	6	-	-	-	17
Solo in uso gratuito	17	3	8	2	1	1	-	-	32
Parte in proprietà e parte in affitto	2	5	10	17	22	4	2	1	63
Parte in proprietà e parte in uso gratuito	29	35	49	23	15	2	-	1	154
Parte in affitto e parte in uso gratuito	-	-	1	1	-	-	-	-	2
Parte in proprietà, parte in affitto e parte in uso gratuito	-	-	2	3	4	-	-	-	9
Con manodopera familiare prevalente	898	567	532	223	111	18	6	5	2.360
Solo in proprietà	189	122	113	45	32	10	4	6	521
Solo in affitto	-	-	-	-	-	1	-	-	1
Solo in uso gratuito	-	-	-	1	2	-	-	-	3
Parte in proprietà e parte in affitto	-	-	-	1	1	-	1	-	3
Parte in proprietà e parte in uso gratuito	10	5	4	1	1	-	-	-	21
Con manodopera extrafamiliare prevalente	199	127	117	48	36	11	5	6	549
Solo in proprietà	76	66	101	49	31	23	10	53	409
Solo in affitto	-	1	6	2	-	-	1	-	10
Solo in uso gratuito	1	2	3	1	1	-	-	-	8
Parte in proprietà e parte in affitto	-	1	1	1	5	1	2	2	13
Parte in proprietà e parte in uso gratuito	3	1	3	2	2	1	-	-	12
Parte in affitto e parte in uso gratuito	-	-	-	-	-	-	-	1	1
Parte in proprietà, parte in affitto e parte in uso gratuito	-	-	-	1	2	-	-	-	3
Conduzione con salariati	80	71	114	56	41	25	13	56	456
Solo in proprietà	3	3	2	1	-	-	-	-	9
Solo in affitto	-	1	2	-	-	-	-	-	3
Solo in uso gratuito	-	-	1	-	-	-	-	-	1
Parte in proprietà e parte in affitto	-	-	1	-	-	-	-	-	1
Conduzione a colonia parziaria appoderata	3	4	6	1	-	-	-	-	14
Solo in proprietà	1	-	-	-	-	-	-	-	1
Parte in proprietà e parte in uso gratuito	-	-	-	1	-	-	-	-	1
Altra forma di conduzione	1	-	-	1	-	-	-	-	2
Solo in proprietà	19.013	12.064	9.871	2.433	645	180	50	75	44.331
Solo in affitto	24	25	48	39	25	3	2	-	166
Solo in uso gratuito	209	107	120	27	12	4	1	1	481
Parte in proprietà e parte in affitto	68	126	245	154	91	38	24	6	752
Parte in proprietà e parte in uso gratuito	321	401	539	224	76	21	3	5	1.590
Parte in affitto e parte in uso gratuito	1	1	11	14	3	-	-	1	31
Parte in proprietà, parte in affitto e parte in uso gratuito	3	10	48	30	28	10	2	3	134
TOTALE	19.639	12.734	10.882	2.921	880	256	82	91	47.485

Tavola 3.1 segue - Aziende e relativa superficie totale per classe di superficie totale, forma di conduzione, titolo di possesso dei terreni e zona altimetrica (superficie in ettari) - MONTAGNA

FORME DI CONDUZIONE TITOLI DI POSSESSO DEI TERRENI	CLASSI DI SUPERFICIE TOTALE								Totale
	Meno di 1	1 -- 2	2 -- 5	5 -- 10	10 -- 20	20 -- 50	50 -- 100	100 ed oltre	
AZIENDE									
Solo in proprietà	5.806	3.096	2.054	381	98	28	8	4	11.475
Solo in affitto	13	11	13	5	4	2	-	-	48
Solo in uso gratuito	74	41	25	5	5	3	-	-	153
Parte in proprietà e parte in affitto	38	67	84	46	22	11	7	1	276
Parte in proprietà e parte in uso gratuito	106	118	117	40	8	4	1	-	394
Parte in affitto e parte in uso gratuito	-	1	4	8	3	-	-	-	16
Parte in proprietà, parte in affitto e parte in uso gratuito	3	4	24	10	10	4	2	1	58
Con solo manodopera familiare	6.040	3.338	2.321	495	150	52	18	6	12.420
Solo in proprietà	385	267	260	112	44	3	1	2	1.074
Solo in affitto	1	1	3	6	5	-	-	-	16
Solo in uso gratuito	11	1	4	1	1	1	-	-	19
Parte in proprietà e parte in affitto	1	3	5	16	15	-	-	1	41
Parte in proprietà e parte in uso gratuito	18	14	35	18	9	1	-	-	95
Parte in affitto e parte in uso gratuito	-	-	-	1	-	-	-	-	1
Parte in proprietà, parte in affitto e parte in uso gratuito	-	-	2	2	4	-	-	-	8
Con manodopera familiare prevalente	416	286	309	156	78	5	1	3	1.254
Solo in proprietà	84	56	51	17	8	4	-	3	223
Solo in affitto	-	-	-	-	-	-	-	-	-
Solo in uso gratuito	-	-	-	-	1	-	-	-	1
Parte in proprietà e parte in affitto	-	-	-	1	1	-	-	-	2
Parte in proprietà e parte in uso gratuito	5	3	1	1	1	-	-	-	11
Con manodopera extrafamiliare prevalente	89	59	52	19	11	4	-	3	237
Solo in proprietà	16	10	14	5	6	6	1	32	90
Solo in affitto	-	-	1	-	-	-	1	-	2
Solo in uso gratuito	-	-	-	-	1	-	-	-	1
Parte in proprietà e parte in affitto	-	1	-	-	2	1	1	2	7
Parte in proprietà e parte in uso gratuito	-	-	-	-	1	-	-	-	1
Parte in affitto e parte in uso gratuito	-	-	-	-	-	-	-	-	-
Parte in proprietà, parte in affitto e parte in uso gratuito	-	-	-	-	-	-	-	-	-
Conduzione con salariati	16	11	15	5	10	7	3	34	101
Solo in proprietà	-	-	-	-	-	-	-	-	-
Solo in affitto	-	1	-	-	-	-	-	-	1
Solo in uso gratuito	-	-	-	-	-	-	-	-	-
Parte in proprietà e parte in affitto	-	-	1	-	-	-	-	-	1
Conduzione a colonia parziaria appoderata	-	1	1	-	-	-	-	-	2
Solo in proprietà	-	-	-	-	-	-	-	-	-
Parte in proprietà e parte in uso gratuito	-	-	-	1	-	-	-	-	1
Altra forma di conduzione	-	-	-	1	-	-	-	-	1
Solo in proprietà	6.291	3.429	2.379	515	156	41	10	41	12.862
Solo in affitto	14	13	17	11	9	2	1	-	67
Solo in uso gratuito	85	42	29	6	8	4	-	-	174
Parte in proprietà e parte in affitto	39	71	90	63	40	12	8	4	327
Parte in proprietà e parte in uso gratuito	129	135	153	60	19	5	1	-	502
Parte in affitto e parte in uso gratuito	-	1	4	9	3	-	-	-	17
Parte in proprietà, parte in affitto e parte in uso gratuito	3	4	26	12	14	4	2	1	66
TOTALE	6.561	3.695	2.698	676	249	68	22	46	14.015

Tavola 3.1 segue - Aziende e relativa superficie totale per classe di superficie totale, forma di conduzione, titolo di possesso dei terreni e zona altimetrica (superficie in ettari) - COLLINA

FORME DI CONDUZIONE TITOLI DI POSSESSO DEI TERRENI	CLASSI DI SUPERFICIE TOTALE								Totale
	Meno di 1	1 -- 2	2 -- 5	5 -- 10	10 -- 20	20 -- 50	50 -- 100	100 ed oltre	
AZIENDE									
Solo in proprietà	12.089	8.254	7.142	1.786	421	108	24	9	29.833
Solo in affitto	10	11	24	26	15	-	1	-	87
Solo in uso gratuito	117	61	83	18	3	-	1	1	284
Parte in proprietà e parte in affitto	28	53	149	89	41	22	12	2	396
Parte in proprietà e parte in uso gratuito	173	242	366	157	50	14	2	4	1.008
Parte in affitto e parte in uso gratuito	1	-	6	5	-	-	-	-	12
Parte in proprietà, parte in affitto e parte in uso gratuito	-	6	22	16	12	6	-	2	64
Con solo manodopera familiare	12.418	8.627	7.792	2.097	542	150	40	18	31.684
Solo in proprietà	464	256	199	59	19	8	3	1	1.009
Solo in affitto	-	-	-	-	1	-	-	-	1
Solo in uso gratuito	6	2	4	1	-	-	-	-	13
Parte in proprietà e parte in affitto	1	2	5	1	7	4	2	-	22
Parte in proprietà e parte in uso gratuito	11	21	14	5	6	1	-	1	59
Parte in affitto e parte in uso gratuito	-	-	1	-	-	-	-	-	1
Parte in proprietà, parte in affitto e parte in uso gratuito	-	-	-	1	-	-	-	-	1
Con manodopera familiare prevalente	482	281	223	67	33	13	5	2	1.106
Solo in proprietà	105	66	62	28	24	6	4	3	298
Solo in affitto	-	-	-	-	-	1	-	-	1
Solo in uso gratuito	-	-	-	1	1	-	-	-	2
Parte in proprietà e parte in affitto	-	-	-	-	-	-	1	-	1
Parte in proprietà e parte in uso gratuito	5	2	3	-	-	-	-	-	10
Con manodopera extrafamiliare prevalente	110	68	65	29	25	7	5	3	312
Solo in proprietà	60	56	87	44	25	17	9	21	319
Solo in affitto	-	1	5	2	-	-	-	-	8
Solo in uso gratuito	1	2	3	1	-	-	-	-	7
Parte in proprietà e parte in affitto	-	-	1	1	3	-	1	-	6
Parte in proprietà e parte in uso gratuito	3	1	3	2	1	1	-	-	11
Parte in affitto e parte in uso gratuito	-	-	-	-	-	-	-	1	1
Parte in proprietà, parte in affitto e parte in uso gratuito	-	-	-	1	2	-	-	-	3
Conduzione con salariati	64	60	99	51	31	18	10	22	355
Solo in proprietà	3	3	2	1	-	-	-	-	9
Solo in affitto	-	-	2	-	-	-	-	-	2
Solo in uso gratuito	-	-	1	-	-	-	-	-	1
Parte in proprietà e parte in affitto	-	-	-	-	-	-	-	-	-
Conduzione a colonia parziaria appoderata	3	3	5	1	-	-	-	-	12
Solo in proprietà	1	-	-	-	-	-	-	-	1
Parte in proprietà e parte in uso gratuito	-	-	-	-	-	-	-	-	-
Altra forma di conduzione	1	-	-	-	-	-	-	-	1
Solo in proprietà	12.722	8.635	7.492	1.918	489	139	40	34	31.469
Solo in affitto	10	12	31	28	16	1	1	-	99
Solo in uso gratuito	124	65	91	21	4	-	1	1	307
Parte in proprietà e parte in affitto	29	55	155	91	51	26	16	2	425
Parte in proprietà e parte in uso gratuito	192	266	386	164	57	16	2	5	1.088
Parte in affitto e parte in uso gratuito	1	-	7	5	-	-	-	1	14
Parte in proprietà, parte in affitto e parte in uso gratuito	-	6	22	18	14	6	-	2	68
TOTALE	13.078	9.039	8.184	2.245	631	188	60	45	33.470

Tavola 3.1 segue - Aziende e relativa superficie totale per classe di superficie totale, forma di conduzione, titolo di possesso dei terreni e zona altimetrica (superficie in ettari) - TOTALE

FORME DI CONDUZIONE TITOLI DI POSSESSO DEI TERRENI	CLASSI DI SUPERFICIE TOTALE								Totale
	Meno di 1	1 -- 2	2 -- 5	5 -- 10	10 -- 20	20 -- 50	50 -- 100	100 ed oltre	
SUPERFICIE TOTALE									
Solo in proprietà	9.143,74	15.776,79	27.426,09	14.448,46	6.792,84	3.773,06	2.193,76	4.076,69	83.631,43
Solo in affitto	12,03	32,13	128,37	200,46	272,17	49,70	62,59	-	757,45
Solo in uso gratuito	96,88	140,74	328,10	140,88	91,01	75,62	52,71	113,40	1.039,34
Parte in proprietà e parte in affitto	42,18	178,60	777,82	961,07	844,39	935,79	1.245,13	409,47	5.394,45
Parte in proprietà e parte in uso gratuito	167,92	525,49	1.507,70	1.329,03	746,06	517,97	195,98	879,65	5.869,80
Parte in affitto e parte in uso gratuito	0,48	1,15	32,20	88,82	36,11	-	-	-	158,76
Parte in proprietà, parte in affitto e parte in uso gratuito	1,45	15,81	149,65	193,33	323,13	266,66	161,83	636,29	1.748,15
Con solo manodopera familiare	9.464,68	16.670,71	30.349,93	17.362,05	9.105,71	5.618,80	3.912,00	6.115,50	98.599,38
Solo in proprietà	440,08	738,24	1.463,31	1.152,76	838,96	307,13	221,76	481,21	5.643,45
Solo in affitto	0,60	1,86	11,51	41,59	93,84	-	-	-	149,40
Solo in uso gratuito	8,73	4,57	30,81	11,12	12,87	31,00	-	-	99,10
Parte in proprietà e parte in affitto	1,16	7,51	29,91	128,62	275,60	100,01	115,73	191,29	849,83
Parte in proprietà e parte in uso gratuito	19,73	50,12	154,58	153,68	190,81	57,32	-	100,00	726,24
Parte in affitto e parte in uso gratuito	-	-	4,83	7,56	-	-	-	-	12,39
Parte in proprietà, parte in affitto e parte in uso gratuito	-	-	5,50	25,42	58,57	-	-	-	89,49
Con manodopera familiare prevalente	470,30	802,30	1.700,45	1.520,75	1.470,65	495,46	337,49	772,50	7.569,90
Solo in proprietà	102,12	171,84	345,22	318,44	441,53	334,76	282,18	839,92	2.836,01
Solo in affitto	-	-	-	-	-	31,63	-	-	31,63
Solo in uso gratuito	-	-	-	6,52	28,63	-	-	-	35,15
Parte in proprietà e parte in affitto	-	-	-	7,30	11,78	-	72,82	-	91,90
Parte in proprietà e parte in uso gratuito	5,39	7,35	12,90	7,88	17,09	-	-	-	50,61
Con manodopera extrafamiliare prevalente	107,51	179,19	358,12	340,14	499,03	366,39	355,00	839,92	3.045,30
Solo in proprietà	40,50	94,93	325,84	317,60	417,14	705,92	730,33	66.003,26	68.635,52
Solo in affitto	-	1,55	19,50	15,70	-	-	82,41	-	119,16
Solo in uso gratuito	0,76	3,55	6,38	9,00	11,66	-	-	-	31,35
Parte in proprietà e parte in affitto	-	1,10	2,02	8,00	70,73	35,04	156,64	210,20	483,73
Parte in proprietà e parte in uso gratuito	1,52	1,33	9,08	16,11	28,02	24,62	-	-	80,68
Parte in affitto e parte in uso gratuito	-	-	-	-	-	-	-	122,65	122,65
Parte in proprietà, parte in affitto e parte in uso gratuito	-	-	-	9,90	27,70	-	-	-	37,60
Conduzione con salariati	42,78	102,46	362,82	376,31	555,25	765,58	969,38	66.336,11	69.510,69
Solo in proprietà	2,30	4,00	7,60	5,65	-	-	-	-	19,55
Solo in affitto	-	1,61	7,67	-	-	-	-	-	9,28
Solo in uso gratuito	-	-	3,00	-	-	-	-	-	3,00
Parte in proprietà e parte in affitto	-	-	2,24	-	-	-	-	-	2,24
Conduzione a colonia parziaria appoderata	2,30	5,61	20,51	5,65	-	-	-	-	34,07
Solo in proprietà	0,50	-	-	-	-	-	-	-	0,50
Parte in proprietà e parte in uso gratuito	-	-	-	6,22	-	-	-	-	6,22
Altra forma di conduzione	0,50	-	-	6,22	-	-	-	-	6,72
Solo in proprietà	9.729,24	16.785,80	29.568,06	16.242,91	8.490,47	5.120,87	3.428,03	71.401,08	160.766,46
Solo in affitto	12,63	37,15	167,05	257,75	366,01	81,33	145,00	-	1.066,92
Solo in uso gratuito	106,37	148,86	368,29	167,52	144,17	106,62	52,71	113,40	1.207,94
Parte in proprietà e parte in affitto	43,34	187,21	811,99	1.104,99	1.202,50	1.070,84	1.590,32	810,96	6.822,15
Parte in proprietà e parte in uso gratuito	194,56	584,29	1.684,26	1.512,92	981,98	599,91	195,98	979,65	6.733,55
Parte in affitto e parte in uso gratuito	0,48	1,15	37,03	96,38	36,11	-	-	122,65	293,80
Parte in proprietà, parte in affitto e parte in uso gratuito	1,45	15,81	155,15	228,65	409,40	266,66	161,83	636,29	1.875,24
TOTALE	10.088,07	17.760,27	32.791,83	19.611,12	11.630,64	7.246,23	5.573,87	74.064,03	178.766,06

Tavola 3.1 segue - Aziende e relativa superficie totale per classe di superficie totale, forma di conduzione, titolo di possesso dei terreni e zona altimetrica (superficie in ettari) - MONTAGNA

FORME DI CONDUZIONE TITOLI DI POSSESSO DEI TERRENI	CLASSI DI SUPERFICIE TOTALE								
	Meno di 1	1 -- 2	2 -- 5	5 -- 10	10 -- 20	20 -- 50	50 -- 100	100 ed oltre	Totale
SUPERFICIE TOTALE									
Solo in proprietà	2.978,05	4.257,95	5.993,90	2.495,45	1.338,09	787,94	528,31	917,63	19.297,32
Solo in affitto	6,19	15,10	40,39	33,51	56,17	49,70	-	-	201,06
Solo in uso gratuito	39,48	54,18	71,45	30,54	53,85	75,62	-	-	325,12
Parte in proprietà e parte in affitto	23,65	98,94	268,98	325,04	291,52	309,07	447,74	104,24	1.869,18
Parte in proprietà e parte in uso gratuito	65,16	168,72	347,62	275,50	103,95	129,39	57,53	-	1.147,87
Parte in affitto e parte in uso gratuito	-	1,15	12,51	53,31	36,11	-	-	-	103,08
Parte in proprietà, parte in affitto e parte in uso gratuito	1,45	4,87	78,35	74,91	151,29	123,18	161,83	319,70	915,58
Con solo manodopera familiare	3.113,98	4.600,91	6.813,20	3.288,26	2.030,98	1.474,90	1.195,41	1.341,57	23.859,21
Solo in proprietà	213,32	377,80	842,44	770,36	570,59	72,53	50,00	237,83	3.134,87
Solo in affitto	0,60	1,86	11,51	41,59	79,34	-	-	-	134,90
Solo in uso gratuito	5,37	1,40	15,18	5,30	12,87	31,00	-	-	71,12
Parte in proprietà e parte in affitto	0,39	4,53	15,60	121,37	179,13	-	-	191,29	512,31
Parte in proprietà e parte in uso gratuito	12,34	20,91	111,50	122,23	110,61	29,92	-	-	407,51
Parte in affitto e parte in uso gratuito	-	-	-	7,56	-	-	-	-	7,56
Parte in proprietà, parte in affitto e parte in uso gratuito	-	-	5,50	18,30	58,57	-	-	-	82,37
Con manodopera familiare prevalente	232,02	406,50	1.001,73	1.086,71	1.011,11	133,45	50,00	429,12	4.350,64
Solo in proprietà	43,82	78,50	153,31	127,96	100,08	130,19	-	434,02	1.067,88
Solo in affitto	-	-	-	-	-	-	-	-	-
Solo in uso gratuito	-	-	-	-	16,33	-	-	-	16,33
Parte in proprietà e parte in affitto	-	-	-	7,30	11,78	-	-	-	19,08
Parte in proprietà e parte in uso gratuito	3,48	4,13	4,57	7,88	17,09	-	-	-	37,15
Con manodopera extrafamiliare prevalente	47,30	82,63	157,88	143,14	145,28	130,19	-	434,02	1.140,44
Solo in proprietà	8,30	16,19	41,21	37,13	76,85	189,48	50,20	51.215,93	51.635,29
Solo in affitto	-	-	4,39	-	-	-	82,41	-	86,80
Solo in uso gratuito	-	-	-	-	11,66	-	-	-	11,66
Parte in proprietà e parte in affitto	-	1,10	-	-	27,70	35,04	83,72	210,20	357,76
Parte in proprietà e parte in uso gratuito	-	-	-	-	15,43	-	-	-	15,43
Parte in affitto e parte in uso gratuito	-	-	-	-	-	-	-	-	-
Parte in proprietà, parte in affitto e parte in uso gratuito	-	-	-	-	-	-	-	-	-
Conduzione con salariati	8,30	17,29	45,60	37,13	131,64	224,52	216,33	51.426,13	52.106,94
Solo in proprietà	-	-	-	-	-	-	-	-	-
Solo in affitto	-	1,61	-	-	-	-	-	-	1,61
Solo in uso gratuito	-	-	-	-	-	-	-	-	-
Parte in proprietà e parte in affitto	-	-	2,24	-	-	-	-	-	2,24
Conduzione a colonia parziaria appoderata	-	1,61	2,24	-	-	-	-	-	3,85
Solo in proprietà	-	-	-	-	-	-	-	-	-
Parte in proprietà e parte in uso gratuito	-	-	-	6,22	-	-	-	-	6,22
Altra forma di conduzione	-	-	-	6,22	-	-	-	-	6,22
Solo in proprietà	3.243,49	4.730,44	7.030,86	3.430,90	2.085,61	1.180,14	628,51	52.805,41	75.135,36
Solo in affitto	6,79	18,57	56,29	75,10	135,51	49,70	82,41	-	424,37
Solo in uso gratuito	44,85	55,58	86,63	35,84	94,71	106,62	-	-	424,23
Parte in proprietà e parte in affitto	24,04	104,57	286,82	453,71	510,13	344,11	531,46	505,73	2.760,57
Parte in proprietà e parte in uso gratuito	80,98	193,76	463,69	411,83	247,08	159,31	57,53	-	1.614,18
Parte in affitto e parte in uso gratuito	-	1,15	12,51	60,87	36,11	-	-	-	110,64
Parte in proprietà, parte in affitto e parte in uso gratuito	1,45	4,87	83,85	93,21	209,86	123,18	161,83	319,70	997,95
TOTALE	3.401,60	5.108,94	8.020,65	4.561,46	3.319,01	1.963,06	1.461,74	53.630,84	81.467,30

Tavola 3.1 segue - Aziende e relativa superficie totale per classe di superficie totale, forma di conduzione, titolo di possesso dei terreni e zona altimetrica (superficie in ettari) - COLLINA

FORME DI CONDUZIONE TITOLI DI POSSESSO DEI TERRENI	CLASSI DI SUPERFICIE TOTALE								
	Meno di 1	1 -- 2	2 -- 5	5 -- 10	10 -- 20	20 -- 50	50 -- 100	100 ed oltre	Totale
SUPERFICIE TOTALE									
Solo in proprietà	6.165,69	11.518,84	21.432,19	11.953,01	5.454,75	2.985,12	1.665,45	3.159,06	64.334,11
Solo in affitto	5,84	17,03	87,98	166,95	216,00	-	62,59	-	556,39
Solo in uso gratuito	57,40	86,56	256,65	110,34	37,16	-	52,71	113,40	714,22
Parte in proprietà e parte in affitto	18,53	79,66	508,84	636,03	552,87	626,72	797,39	305,23	3.525,27
Parte in proprietà e parte in uso gratuito	102,76	356,77	1.160,08	1.053,53	642,11	388,58	138,45	879,65	4.721,93
Parte in affitto e parte in uso gratuito	0,48	-	19,69	35,51	-	-	-	-	55,68
Parte in proprietà, parte in affitto e parte in uso gratuito	-	10,94	71,30	118,42	171,84	143,48	-	316,59	832,57
Con solo manodopera familiare	6.350,70	12.069,80	23.536,73	14.073,79	7.074,73	4.143,90	2.716,59	4.773,93	74.740,17
Solo in proprietà	226,76	360,44	620,87	382,40	268,37	234,60	171,76	243,38	2.508,58
Solo in affitto	-	-	-	-	14,50	-	-	-	14,50
Solo in uso gratuito	3,36	3,17	15,63	5,82	-	-	-	-	27,98
Parte in proprietà e parte in affitto	0,77	2,98	14,31	7,25	96,47	100,01	115,73	-	337,52
Parte in proprietà e parte in uso gratuito	7,39	29,21	43,08	31,45	80,20	27,40	-	100,00	318,73
Parte in affitto e parte in uso gratuito	-	-	4,83	-	-	-	-	-	4,83
Parte in proprietà, parte in affitto e parte in uso gratuito	-	-	-	7,12	-	-	-	-	7,12
Con manodopera familiare prevalente	238,28	395,80	698,72	434,04	459,54	362,01	287,49	343,38	3.219,26
Solo in proprietà	58,30	93,34	191,91	190,48	341,45	204,57	282,18	405,90	1.768,13
Solo in affitto	-	-	-	-	-	31,63	-	-	31,63
Solo in uso gratuito	-	-	-	6,52	12,30	-	-	-	18,82
Parte in proprietà e parte in affitto	-	-	-	-	-	-	72,82	-	72,82
Parte in proprietà e parte in uso gratuito	1,91	3,22	8,33	-	-	-	-	-	13,46
Con manodopera extrafamiliare prevalente	60,21	96,56	200,24	197,00	353,75	236,20	355,00	405,90	1.904,86
Solo in proprietà	32,20	78,74	284,63	280,47	340,29	516,44	680,13	14.787,33	17.000,23
Solo in affitto	-	1,55	15,11	15,70	-	-	-	-	32,36
Solo in uso gratuito	0,76	3,55	6,38	9,00	-	-	-	-	19,69
Parte in proprietà e parte in affitto	-	-	2,02	8,00	43,03	-	72,92	-	125,97
Parte in proprietà e parte in uso gratuito	1,52	1,33	9,08	16,11	12,59	24,62	-	-	65,25
Parte in affitto e parte in uso gratuito	-	-	-	-	-	-	-	122,65	122,65
Parte in proprietà, parte in affitto e parte in uso gratuito	-	-	-	9,90	27,70	-	-	-	37,60
Conduzione con salariati	34,48	85,17	317,22	339,18	423,61	541,06	753,05	14.909,98	17.403,75
Solo in proprietà	2,30	4,00	7,60	5,65	-	-	-	-	19,55
Solo in affitto	-	-	7,67	-	-	-	-	-	7,67
Solo in uso gratuito	-	-	3,00	-	-	-	-	-	3,00
Parte in proprietà e parte in affitto	-	-	-	-	-	-	-	-	-
Conduzione a colonia parziaria appoderata	2,30	4,00	18,27	5,65	-	-	-	-	30,22
Solo in proprietà	0,50	-	-	-	-	-	-	-	0,50
Parte in proprietà e parte in uso gratuito	-	-	-	-	-	-	-	-	-
Altra forma di conduzione	0,50	-	-	-	-	-	-	-	0,50
Solo in proprietà	6.485,75	12.055,36	22.537,20	12.812,01	6.404,86	3.940,73	2.799,52	18.595,67	85.631,10
Solo in affitto	5,84	18,58	110,76	182,65	230,50	31,63	62,59	-	642,55
Solo in uso gratuito	61,52	93,28	281,66	131,68	49,46	-	52,71	113,40	783,71
Parte in proprietà e parte in affitto	19,30	82,64	525,17	651,28	692,37	726,73	1.058,86	305,23	4.061,58
Parte in proprietà e parte in uso gratuito	113,58	390,53	1.220,57	1.101,09	734,90	440,60	138,45	979,65	5.119,37
Parte in affitto e parte in uso gratuito	0,48	-	24,52	35,51	-	-	-	122,65	183,16
Parte in proprietà, parte in affitto e parte in uso gratuito	-	10,94	71,30	135,44	199,54	143,48	-	316,59	877,29
TOTALE	6.686,47	12.651,33	24.771,18	15.049,66	8.311,63	5.283,17	4.112,13	20.433,19	97.298,77

Tavola 3.2 - Aziende e relativa superficie agricola utilizzata (SAU) per classe di superficie agricola utilizzata, forma di conduzione, titolo di possesso dei terreni e zona altimetrica (superficie in ettari) - TOTALE

FORME DI CONDUZIONE TITOLI DI POSSESSO DEI TERRENI	CLASSI DI SUPERFICIE AGRICOLA UTILIZZATA								Totale
	Meno di 1	1 -- 2	2 -- 5	5 -- 10	10 -- 20	20 -- 50	50 -- 100	100 ed oltre	
AZIENDE									
Solo in proprietà	21.929	10.832	6.846	1.371	320	81	21	7	41.407
Solo in affitto	34	26	44	25	19	1	1	-	150
Solo in uso gratuito	254	104	82	17	6	3	-	2	468
Parte in proprietà e parte in affitto	72	140	198	114	49	32	19	2	626
Parte in proprietà e parte in uso gratuito	337	380	385	148	44	10	3	2	1.309
Parte in affitto e parte in uso gratuito	2	4	7	10	3	-	-	-	26
Parte in proprietà, parte in affitto e parte in uso gratuito	4	12	41	25	23	5	3	2	115
Con solo manodopera familiare	22.632	11.498	7.603	1.710	464	132	47	15	44.101
Solo in proprietà	1.032	489	390	125	48	6	3	-	2.093
Solo in affitto	1	1	4	5	6	1	-	-	18
Solo in uso gratuito	21	3	9	-	1	1	-	-	35
Parte in proprietà e parte in affitto	2	6	11	23	15	3	1	1	62
Parte in proprietà e parte in uso gratuito	34	34	43	18	9	2	1	-	141
Parte in affitto e parte in uso gratuito	-	-	1	1	-	-	-	-	2
Parte in proprietà, parte in affitto e parte in uso gratuito	-	1	2	3	3	-	-	-	9
Con manodopera familiare prevalente	1.090	534	460	175	82	13	5	1	2.360
Solo in proprietà	236	112	97	40	21	8	5	3	522
Solo in affitto	-	-	-	-	-	1	-	-	1
Solo in uso gratuito	-	-	-	2	1	-	-	-	3
Parte in proprietà e parte in affitto	-	-	1	-	1	-	1	-	3
Parte in proprietà e parte in uso gratuito	12	3	3	2	-	-	-	-	20
Con manodopera extrafamiliare prevalente	248	115	101	44	23	9	6	3	549
Solo in proprietà	93	81	91	47	31	17	7	45	412
Solo in affitto	-	2	4	2	-	-	1	-	9
Solo in uso gratuito	2	4	-	1	1	-	-	-	8
Parte in proprietà e parte in affitto	-	1	-	2	5	1	1	2	12
Parte in proprietà e parte in uso gratuito	4	-	1	4	1	1	-	-	11
Parte in affitto e parte in uso gratuito	-	-	-	-	-	-	1	-	1
Parte in proprietà, parte in affitto e parte in uso gratuito	-	-	-	1	1	-	-	-	2
Conduzione con salariati	99	88	96	57	39	19	10	47	455
Solo in proprietà	3	3	3	-	-	-	-	-	9
Solo in affitto	-	1	2	-	-	-	-	-	3
Solo in uso gratuito	-	-	1	-	-	-	-	-	1
Parte in proprietà e parte in affitto	-	-	1	-	-	-	-	-	1
Conduzione a colonia parziaria appoderata	3	4	7	-	-	-	-	-	14
Solo in proprietà	1	-	-	-	-	-	-	-	1
Solo in uso gratuito	-	-	1	-	-	-	-	-	1
Altra forma di conduzione	1	-	1	-	-	-	-	-	2
Solo in proprietà	23.294	11.517	7.427	1.583	420	112	36	55	44.444
Solo in affitto	35	30	54	32	25	3	2	-	181
Solo in uso gratuito	277	111	93	20	9	4	-	2	516
Parte in proprietà e parte in affitto	74	147	211	139	70	36	22	5	704
Parte in proprietà e parte in uso gratuito	387	417	432	172	54	13	4	2	1.481
Parte in affitto e parte in uso gratuito	2	4	8	11	3	-	1	-	29
Parte in proprietà, parte in affitto e parte in uso gratuito	4	13	43	29	27	5	3	2	126
TOTALE	24.073	12.239	8.268	1.986	608	173	68	66	47.481

Tavola 3.2 segue - Aziende e relativa superficie agricola utilizzata (SAU) per classe di superficie agricola utilizzata, forma di conduzione, titolo di possesso dei terreni e zona altimetrica (superficie in ettari) - MONTAGNA

FORME DI CONDUZIONE TITOLI DI POSSESSO DEI TERRENI	CLASSI DI SUPERFICIE AGRICOLA UTILIZZATA								Totale
	Meno di 1	1 -- 2	2 -- 5	5 -- 10	10 -- 20	20 -- 50	50 -- 100	100 ed oltre	
AZIENDE									
Solo in proprietà	6.916	2.953	1.376	199	54	18	3	1	11.520
Solo in affitto	21	15	10	5	5	1	-	-	57
Solo in uso gratuito	100	35	19	5	4	2	-	-	165
Parte in proprietà e parte in affitto	39	73	65	29	18	11	8	-	243
Parte in proprietà e parte in uso gratuito	129	111	88	28	5	3	1	-	365
Parte in affitto e parte in uso gratuito	-	3	3	6	3	-	-	-	15
Parte in proprietà, parte in affitto e parte in uso gratuito	4	7	16	12	9	3	2	1	54
Con solo manodopera familiare	7.209	3.197	1.577	284	98	38	14	2	12.419
Solo in proprietà	464	274	221	87	29	2	2	-	1.079
Solo in affitto	1	1	4	5	5	-	-	-	16
Solo in uso gratuito	12	2	5	-	1	1	-	-	21
Parte in proprietà e parte in affitto	1	3	7	21	8	-	-	1	41
Parte in proprietà e parte in uso gratuito	19	19	30	12	7	1	-	-	88
Parte in affitto e parte in uso gratuito	-	-	-	1	-	-	-	-	1
Parte in proprietà, parte in affitto e parte in uso gratuito	-	1	1	3	3	-	-	-	8
Con manodopera familiare prevalente	497	300	268	129	53	4	2	1	1.254
Solo in proprietà	102	53	42	16	4	4	1	1	223
Solo in affitto	-	-	-	-	-	-	-	-	-
Solo in uso gratuito	-	-	-	1	-	-	-	-	1
Parte in proprietà e parte in affitto	-	-	1	-	1	-	-	-	2
Parte in proprietà e parte in uso gratuito	6	2	1	2	-	-	-	-	11
Con manodopera extrafamiliare prevalente	108	55	44	19	5	4	1	1	237
Solo in proprietà	21	13	8	7	5	6	1	30	91
Solo in affitto	-	-	1	-	-	-	1	-	2
Solo in uso gratuito	-	-	-	-	1	-	-	-	1
Parte in proprietà e parte in affitto	-	-	-	1	2	1	-	2	6
Parte in proprietà e parte in uso gratuito	-	-	-	-	1	-	-	-	1
Parte in affitto e parte in uso gratuito	-	-	-	-	-	-	-	-	-
Parte in proprietà, parte in affitto e parte in uso gratuito	-	-	-	-	-	-	-	-	-
Conduzione con salariati	21	13	9	8	9	7	2	32	101
Solo in proprietà	-	-	-	-	-	-	-	-	-
Solo in affitto	-	1	-	-	-	-	-	-	1
Solo in uso gratuito	-	-	-	-	-	-	-	-	-
Parte in proprietà e parte in affitto	-	-	1	-	-	-	-	-	1
Conduzione a colonia parziaria appoderata	-	1	1	-	-	-	-	-	2
Solo in proprietà	-	-	-	-	-	-	-	-	-
Solo in uso gratuito	-	-	1	-	-	-	-	-	1
Altra forma di conduzione	-	-	1	-	-	-	-	-	1
Solo in proprietà	7.503	3.293	1.647	309	92	30	7	32	12.913
Solo in affitto	22	17	15	10	10	1	1	-	76
Solo in uso gratuito	112	37	25	6	6	3	-	-	189
Parte in proprietà e parte in affitto	40	76	74	51	29	12	8	3	293
Parte in proprietà e parte in uso gratuito	154	132	119	42	13	4	1	-	465
Parte in affitto e parte in uso gratuito	-	3	3	7	3	-	-	-	16
Parte in proprietà, parte in affitto e parte in uso gratuito	4	8	17	15	12	3	2	1	62
TOTALE	7.835	3.566	1.900	440	165	53	19	36	14.014

Tavola 3.2 segue - Aziende e relativa superficie agricola utilizzata (SAU) per classe di superficie agricola utilizzata, forma di conduzione, titolo di possesso dei terreni e zona altimetrica (superficie in ettari) - COLLINA

FORME DI CONDUZIONE TITOLI DI POSSESSO DEI TERRENI	CLASSI DI SUPERFICIE AGRICOLA UTILIZZATA								Totale
	Meno di 1	1 -- 2	2 -- 5	5 -- 10	10 -- 20	10 -- 50	50 -- 100	100 ed oltre	
AZIENDE									
Solo in proprietà	15.013	7.879	5.470	1.172	266	63	18	6	29.887
Solo in affitto	13	11	34	20	14	-	1	-	93
Solo in uso gratuito	154	69	63	12	2	1	-	2	303
Parte in proprietà e parte in affitto	33	67	133	85	31	21	11	2	383
Parte in proprietà e parte in uso gratuito	208	269	297	120	39	7	2	2	944
Parte in affitto e parte in uso gratuito	2	1	4	4	-	-	-	-	11
Parte in proprietà, parte in affitto e parte in uso gratuito	-	5	25	13	14	2	1	1	61
Con solo manodopera familiare	15.423	8.301	6.026	1.426	366	94	33	13	31.682
Solo in proprietà	568	215	169	38	19	4	1	-	1.014
Solo in affitto	-	-	-	-	1	1	-	-	2
Solo in uso gratuito	9	1	4	-	-	-	-	-	14
Parte in proprietà e parte in affitto	1	3	4	2	7	3	1	-	21
Parte in proprietà e parte in uso gratuito	15	15	13	6	2	1	1	-	53
Parte in affitto e parte in uso gratuito	-	-	1	-	-	-	-	-	1
Parte in proprietà, parte in affitto e parte in uso gratuito	-	-	1	-	-	-	-	-	1
Con manodopera familiare prevalente	593	234	192	46	29	9	3	-	1.106
Solo in proprietà	134	59	55	24	17	4	4	2	299
Solo in affitto	-	-	-	-	-	1	-	-	1
Solo in uso gratuito	-	-	-	1	1	-	-	-	2
Parte in proprietà e parte in affitto	-	-	-	-	-	-	1	-	1
Parte in proprietà e parte in uso gratuito	6	1	2	-	-	-	-	-	9
Con manodopera extrafamiliare prevalente	140	60	57	25	18	5	5	2	312
Solo in proprietà	72	68	83	40	26	11	6	15	321
Solo in affitto	-	2	3	2	-	-	-	-	7
Solo in uso gratuito	2	4	-	1	-	-	-	-	7
Parte in proprietà e parte in affitto	-	1	-	1	3	-	1	-	6
Parte in proprietà e parte in uso gratuito	4	-	1	4	-	1	-	-	10
Parte in affitto e parte in uso gratuito	-	-	-	-	-	-	1	-	1
Parte in proprietà, parte in affitto e parte in uso gratuito	-	-	-	1	1	-	-	-	2
Conduzione con salariati	78	75	87	49	30	12	8	15	354
Solo in proprietà	3	3	3	-	-	-	-	-	9
Solo in affitto	-	-	2	-	-	-	-	-	2
Solo in uso gratuito	-	-	1	-	-	-	-	-	1
Parte in proprietà e parte in affitto	-	-	-	-	-	-	-	-	-
Conduzione a colonia parziaria appoderata	3	3	6	-	-	-	-	-	12
Solo in proprietà	1	-	-	-	-	-	-	-	1
Solo in uso gratuito	-	-	-	-	-	-	-	-	-
Altra forma di conduzione	1	-	-	-	-	-	-	-	1
Solo in proprietà	15.791	8.224	5.780	1.274	328	82	29	23	31.531
Solo in affitto	13	13	39	22	15	2	1	-	105
Solo in uso gratuito	165	74	68	14	3	1	-	2	327
Parte in proprietà e parte in affitto	34	71	137	88	41	24	14	2	411
Parte in proprietà e parte in uso gratuito	233	285	313	130	41	9	3	2	1.016
Parte in affitto e parte in uso gratuito	2	1	5	4	-	-	1	-	13
Parte in proprietà, parte in affitto e parte in uso gratuito	-	5	26	14	15	2	1	1	64
TOTALE	16.238	8.673	6.368	1.546	443	120	49	30	33.467

Tavola 3.2 segue - Aziende e relativa superficie agricola utilizzata (SAU) per classe di superficie agricola utilizzata, forma di conduzione, titolo di possesso dei terreni e zona altimetrica (superficie in ettari) - TOTALE

FORME DI CONDUZIONE TITOLI DI POSSESSO DEI TERRENI	CLASSI DI SUPERFICIE AGRICOLA UTILIZZATA								Totale
	Meno di 1	1 -- 2	2 -- 5	5 -- 10	10 -- 20	20 -- 50	50 -- 100	100 ed oltre	
SUPERFICIE AGRICOLA UTILIZZATA									
Solo in proprietà	10.678,56	15.135,58	20.415,61	9.132,73	4.155,89	2.320,85	1.544,75	2.252,37	65.636,34
Solo in affitto	17,43	38,90	141,33	160,59	263,93	28,70	60,89	-	711,77
Solo in uso gratuito	118,52	149,98	255,03	110,25	75,87	92,31	-	511,45	1.313,41
Parte in proprietà e parte in affitto	43,59	203,58	664,60	820,46	642,96	876,64	1.178,69	303,15	4.733,67
Parte in proprietà e parte in uso gratuito	197,64	549,69	1.195,36	1.002,26	602,66	296,48	191,10	313,83	4.349,02
Parte in affitto e parte in uso gratuito	1,22	6,48	24,07	64,30	32,79	-	-	-	128,86
Parte in proprietà, parte in affitto e parte in uso gratuito	2,98	18,48	126,17	180,28	338,35	148,48	260,65	522,55	1.597,94
Con solo manodopera familiare	11.059,94	16.102,69	22.822,17	11.470,87	6.112,45	3.763,46	3.236,08	3.903,35	78.471,01
Solo in proprietà	501,51	690,77	1.214,98	867,24	647,05	183,40	233,27	-	4.338,22
Solo in affitto	0,57	1,77	14,78	29,35	83,49	33,76	-	-	163,72
Solo in uso gratuito	9,70	3,86	32,68	-	12,55	29,30	-	-	88,09
Parte in proprietà e parte in affitto	0,99	8,48	34,18	176,38	188,01	88,93	65,01	189,23	751,21
Parte in proprietà e parte in uso gratuito	20,46	49,11	140,69	130,93	115,17	53,87	98,00	-	608,23
Parte in affitto e parte in uso gratuito	-	-	3,95	6,44	-	-	-	-	10,39
Parte in proprietà, parte in affitto e parte in uso gratuito	-	1,95	7,64	25,08	43,17	-	-	-	77,84
Con manodopera familiare prevalente	533,23	755,94	1.448,90	1.235,42	1.089,44	389,26	396,28	189,23	6.037,70
Solo in proprietà	120,91	160,77	299,84	277,27	277,73	272,95	361,48	389,62	2.160,57
Solo in affitto	-	-	-	-	-	26,52	-	-	26,52
Solo in uso gratuito	-	-	-	14,36	12,00	-	-	-	26,36
Parte in proprietà e parte in affitto	-	-	4,42	-	11,68	-	72,72	-	88,82
Parte in proprietà e parte in uso gratuito	5,88	3,95	9,47	17,31	-	-	-	-	36,61
Con manodopera extrafamiliare prevalente	126,79	164,72	313,73	308,94	301,41	299,47	434,20	389,62	2.338,88
Solo in proprietà	45,49	115,67	289,22	316,58	433,78	506,19	448,38	29.629,10	31.784,41
Solo in affitto	-	2,89	12,41	14,30	-	-	82,41	-	112,01
Solo in uso gratuito	1,36	6,34	-	7,90	11,57	-	-	-	27,17
Parte in proprietà e parte in affitto	-	1,73	-	16,95	69,34	33,36	71,78	210,00	403,16
Parte in proprietà e parte in uso gratuito	2,20	-	3,15	34,01	13,25	22,31	-	-	74,92
Parte in affitto e parte in uso gratuito	-	-	-	-	-	-	98,25	-	98,25
Parte in proprietà, parte in affitto e parte in uso gratuito	-	-	-	9,80	16,20	-	-	-	26,00
Conduzione con salariati	49,05	126,63	304,78	399,54	544,14	561,86	700,82	29.839,10	32.525,92
Solo in proprietà	1,66	3,85	9,10	-	-	-	-	-	14,61
Solo in affitto	-	1,59	7,34	-	-	-	-	-	8,93
Solo in uso gratuito	-	-	2,50	-	-	-	-	-	2,50
Parte in proprietà e parte in affitto	-	-	2,13	-	-	-	-	-	2,13
Conduzione a colonia parziaria appoderata	1,66	5,44	21,07	-	-	-	-	-	28,17
Solo in proprietà	0,40	-	-	-	-	-	-	-	0,40
Solo in uso gratuito	-	-	4,40	-	-	-	-	-	4,40
Altra forma di conduzione	0,40	-	4,40	-	-	-	-	-	4,80
Solo in proprietà	11.348,53	16.106,64	22.228,75	10.593,82	5.514,45	3.283,39	2.587,88	32.271,09	103.934,55
Solo in affitto	18,00	45,15	175,86	204,24	347,42	88,98	143,30	-	1.022,95
Solo in uso gratuito	129,58	160,18	294,61	132,51	111,99	121,61	-	511,45	1.461,93
Parte in proprietà e parte in affitto	44,58	213,79	705,33	1.013,79	911,99	998,93	1.388,20	702,38	5.978,99
Parte in proprietà e parte in uso gratuito	226,18	602,75	1.348,67	1.184,51	731,08	372,66	289,10	313,83	5.068,78
Parte in affitto e parte in uso gratuito	1,22	6,48	28,02	70,74	32,79	-	98,25	-	237,50
Parte in proprietà, parte in affitto e parte in uso gratuito	2,98	20,43	133,81	215,16	397,72	148,48	260,65	522,55	1.701,78
TOTALE	11.771,07	17.155,42	24.915,05	13.414,77	8.047,44	5.014,05	4.767,38	34.321,30	119.406,48

Tavola 3.2 segue - Aziende e relativa superficie agricola utilizzata (SAU) per classe di superficie agricola utilizzata, forma di conduzione, titolo di possesso dei terreni e zona altimetrica (superficie in ettari) - MONTAGNA

FORME DI CONDUZIONE TITOLI DI POSSESSO DEI TERRENI	CLASSI DI SUPERFICIE AGRICOLA UTILIZZATA								Totale
	Meno di 1	1 -- 2	2 -- 5	5 -- 10	10 -- 20	20 -- 50	50 -- 100	100 ed oltre	
SUPERFICIE AGRICOLA UTILIZZATA									
Solo in proprietà	3.365,07	4.082,56	3.992,40	1.315,55	693,68	547,15	237,57	508,10	14.742,08
Solo in affitto	10,14	22,06	30,51	32,04	72,15	28,70	-	-	195,60
Solo in uso gratuito	45,37	48,81	56,55	33,45	50,08	48,32	-	-	282,58
Parte in proprietà e parte in affitto	22,87	102,92	209,49	205,78	225,56	294,49	505,32	-	1.566,43
Parte in proprietà e parte in uso gratuito	75,38	153,12	264,36	188,81	61,70	88,33	55,44	-	887,14
Parte in affitto e parte in uso gratuito	-	4,78	10,55	38,07	32,79	-	-	-	86,19
Parte in proprietà, parte in affitto e parte in uso gratuito	2,98	10,63	48,56	88,74	141,14	98,79	160,85	318,50	870,19
Con solo manodopera familiare	3.521,81	4.424,88	4.612,42	1.902,44	1.277,10	1.105,78	959,18	826,60	18.630,21
Solo in proprietà	234,57	389,00	711,12	616,58	371,44	50,33	159,79	-	2.532,83
Solo in affitto	0,57	1,77	14,78	29,35	69,99	-	-	-	116,46
Solo in uso gratuito	4,95	2,79	19,08	-	12,55	29,30	-	-	68,67
Parte in proprietà e parte in affitto	0,22	4,21	23,26	160,92	90,26	-	-	189,23	468,10
Parte in proprietà e parte in uso gratuito	11,49	28,16	99,48	85,10	84,93	29,47	-	-	338,63
Parte in affitto e parte in uso gratuito	-	-	-	6,44	-	-	-	-	6,44
Parte in proprietà, parte in affitto e parte in uso gratuito	-	1,95	2,70	25,08	43,17	-	-	-	72,90
Con manodopera familiare prevalente	251,80	427,88	870,42	923,47	672,34	109,10	159,79	189,23	3.604,03
Solo in proprietà	53,17	76,15	124,35	122,14	49,64	140,91	83,67	162,51	812,54
Solo in affitto	-	-	-	-	-	-	-	-	-
Solo in uso gratuito	-	-	-	7,93	-	-	-	-	7,93
Parte in proprietà e parte in affitto	-	-	4,42	-	11,68	-	-	-	16,10
Parte in proprietà e parte in uso gratuito	3,61	2,80	4,12	17,31	-	-	-	-	27,84
Con manodopera extrafamiliare prevalente	56,78	78,95	132,89	147,38	61,32	140,91	83,67	162,51	864,41
Solo in proprietà	11,10	21,04	24,65	52,79	61,67	163,20	68,26	21.072,29	21.475,00
Solo in affitto	-	-	4,28	-	-	-	82,41	-	86,69
Solo in uso gratuito	-	-	-	-	11,57	-	-	-	11,57
Parte in proprietà e parte in affitto	-	-	-	8,95	28,59	33,36	-	210,00	280,90
Parte in proprietà e parte in uso gratuito	-	-	-	-	13,25	-	-	-	13,25
Parte in affitto e parte in uso gratuito	-	-	-	-	-	-	-	-	-
Parte in proprietà, parte in affitto e parte in uso gratuito	-	-	-	-	-	-	-	-	-
Conduzione con salariati	11,10	21,04	28,93	61,74	115,08	196,56	150,67	21.282,29	21.867,41
Solo in proprietà	-	-	-	-	-	-	-	-	-
Solo in affitto	-	1,59	-	-	-	-	-	-	1,59
Solo in uso gratuito	-	-	-	-	-	-	-	-	-
Parte in proprietà e parte in affitto	-	-	2,13	-	-	-	-	-	2,13
Conduzione a colonia parziaria appoderata	-	1,59	2,13	-	-	-	-	-	3,72
Solo in proprietà	-	-	-	-	-	-	-	-	-
Solo in uso gratuito	-	-	4,40	-	-	-	-	-	4,40
Altra forma di conduzione	-	-	4,40	-	-	-	-	-	4,40
Solo in proprietà	3.663,91	4.568,75	4.852,52	2.107,06	1.176,43	901,59	549,29	21.742,90	39.562,45
Solo in affitto	10,71	25,42	49,57	61,39	142,14	28,70	82,41	-	400,34
Solo in uso gratuito	50,32	51,60	80,03	41,38	74,20	77,62	-	-	375,15
Parte in proprietà e parte in affitto	23,09	107,13	239,30	375,65	356,09	327,85	505,32	399,23	2.333,66
Parte in proprietà e parte in uso gratuito	90,48	184,08	367,96	291,22	159,88	117,80	55,44	-	1.266,86
Parte in affitto e parte in uso gratuito	-	4,78	10,55	44,51	32,79	-	-	-	92,63
Parte in proprietà, parte in affitto e parte in uso gratuito	2,98	12,58	51,26	113,82	184,31	98,79	160,85	318,50	943,09
TOTALE	3.841,49	4.954,34	5.651,19	3.035,03	2.125,84	1.552,35	1.353,31	22.460,63	44.974,18

Tavola 3.2 segue - Aziende e relativa superficie agricola utilizzata (SAU) per classe di superficie agricola utilizzata, forma di conduzione, titolo di possesso dei terreni e zona altimetrica (superficie in ettari) - COLLINA

FORME DI CONDUZIONE TITOLI DI POSSESSO DEI TERRENI	CLASSI DI SUPERFICIE AGRICOLA UTILIZZATA								Totale
	Meno di 1	1 -- 2	2 -- 5	5 -- 10	10 -- 20	20 -- 50	50 -- 100	100 ed oltre	
SUPERFICIE AGRICOLA UTILIZZATA									
Solo in proprietà	7.313,49	11.053,02	16.423,21	7.817,18	3.462,21	1.773,70	1.307,18	1.744,27	50.894,26
Solo in affitto	7,29	16,84	110,82	128,55	191,78	-	60,89	-	516,17
Solo in uso gratuito	73,15	101,17	198,48	76,80	25,79	43,99	-	511,45	1.030,83
Parte in proprietà e parte in affitto	20,72	100,66	455,11	614,68	417,40	582,15	673,37	303,15	3.167,24
Parte in proprietà e parte in uso gratuito	122,26	396,57	931,00	813,45	540,96	208,15	135,66	313,83	3.461,88
Parte in affitto e parte in uso gratuito	1,22	1,70	13,52	26,23	-	-	-	-	42,67
Parte in proprietà, parte in affitto e parte in uso gratuito	-	7,85	77,61	91,54	197,21	49,69	99,80	204,05	727,75
Con solo manodopera familiare	7.538,13	11.677,81	18.209,75	9.568,43	4.835,35	2.657,68	2.276,90	3.076,75	59.840,80
Solo in proprietà	266,94	301,77	503,86	250,66	275,61	133,07	73,48	-	1.805,39
Solo in affitto	-	-	-	-	13,50	33,76	-	-	47,26
Solo in uso gratuito	4,75	1,07	13,60	-	-	-	-	-	19,42
Parte in proprietà e parte in affitto	0,77	4,27	10,92	15,46	97,75	88,93	65,01	-	283,11
Parte in proprietà e parte in uso gratuito	8,97	20,95	41,21	45,83	30,24	24,40	98,00	-	269,60
Parte in affitto e parte in uso gratuito	-	-	3,95	-	-	-	-	-	3,95
Parte in proprietà, parte in affitto e parte in uso gratuito	-	-	4,94	-	-	-	-	-	4,94
Con manodopera familiare prevalente	281,43	328,06	578,48	311,95	417,10	280,16	236,49	-	2.433,67
Solo in proprietà	67,74	84,62	175,49	155,13	228,09	132,04	277,81	227,11	1.348,03
Solo in affitto	-	-	-	-	-	26,52	-	-	26,52
Solo in uso gratuito	-	-	-	6,43	12,00	-	-	-	18,43
Parte in proprietà e parte in affitto	-	-	-	-	-	-	72,72	-	72,72
Parte in proprietà e parte in uso gratuito	2,27	1,15	5,35	-	-	-	-	-	8,77
Con manodopera extrafamiliare prevalente	70,01	85,77	180,84	161,56	240,09	158,56	350,53	227,11	1.474,47
Solo in proprietà	34,39	94,63	264,57	263,79	372,11	342,99	380,12	8.556,81	10.309,41
Solo in affitto	-	2,89	8,13	14,30	-	-	-	-	25,32
Solo in uso gratuito	1,36	6,34	-	7,90	-	-	-	-	15,60
Parte in proprietà e parte in affitto	-	1,73	-	8,00	40,75	-	71,78	-	122,26
Parte in proprietà e parte in uso gratuito	2,20	-	3,15	34,01	-	22,31	-	-	61,67
Parte in affitto e parte in uso gratuito	-	-	-	-	-	-	98,25	-	98,25
Parte in proprietà, parte in affitto e parte in uso gratuito	-	-	-	9,80	16,20	-	-	-	26,00
Conduzione con salariati	37,95	105,59	275,85	337,80	429,06	365,30	550,15	8.556,81	10.658,51
Solo in proprietà	1,66	3,85	9,10	-	-	-	-	-	14,61
Solo in affitto	-	-	7,34	-	-	-	-	-	7,34
Solo in uso gratuito	-	-	2,50	-	-	-	-	-	2,50
Parte in proprietà e parte in affitto	-	-	-	-	-	-	-	-	-
Conduzione a colonia parziaria appoderata	1,66	3,85	18,94	-	-	-	-	-	24,45
Solo in proprietà	0,40	-	-	-	-	-	-	-	0,40
Solo in uso gratuito	-	-	-	-	-	-	-	-	-
Altra forma di conduzione	0,40	-	-	-	-	-	-	-	0,40
Solo in proprietà	7.684,62	11.537,89	17.376,23	8.486,76	4.338,02	2.381,80	2.038,59	10.528,19	64.372,10
Solo in affitto	7,29	19,73	126,29	142,85	205,28	60,28	60,89	-	622,61
Solo in uso gratuito	79,26	108,58	214,58	91,13	37,79	43,99	-	511,45	1.086,78
Parte in proprietà e parte in affitto	21,49	106,66	466,03	638,14	555,90	671,08	882,88	303,15	3.645,33
Parte in proprietà e parte in uso gratuito	135,70	418,67	980,71	893,29	571,20	254,86	233,66	313,83	3.801,92
Parte in affitto e parte in uso gratuito	1,22	1,70	17,47	26,23	-	-	98,25	-	144,87
Parte in proprietà, parte in affitto e parte in uso gratuito	-	7,85	82,55	101,34	213,41	49,69	99,80	204,05	758,69
TOTALE	7.929,58	12.201,08	19.263,86	10.379,74	5.921,60	3.461,70	3.414,07	11.860,67	74.432,30

Tavola 3.3 - Aziende e relativa superficie per forma di utilizzazione dei terreni, classe di superficie totale e classe di superficie agricola utilizzata (SAU) (superficie in ettari)

CLASSI DI SUPERFICIE TOTALE CLASSI DI SAU	SUPERFICIE AGRICOLA UTILIZZATA				Arboricoltura da legno	Boschi	SUPERFICIE AGRICOLA NON UTILIZZATA			Totale generale
	Seminativi	Coltivazioni legnose agrarie	Prati permanenti e pascoli	Totale aziende con SAU			Totale	Di cui destinata ad attività ricreative	Altra superficie	
AZIENDE										
CLASSI DI SUPERFICIE TOTALE										
Meno di 1 ettaro	13.800	13.430	10.989	19.636	126	2.906	1.827	15	16.334	19.639
1 -- 2	9.727	10.382	7.124	12.733	184	4.217	2.128	15	11.315	12.734
2 -- 3	4.945	4.944	3.517	5.952	184	2.749	1.286	7	5.441	5.952
3 -- 5	4.300	4.104	2.960	4.930	180	2.654	1.228	9	4.578	4.930
5 -- 10	2.627	2.339	1.815	2.921	124	1.730	746	4	2.741	2.921
10 -- 20	769	666	580	880	33	529	227	5	816	880
20 -- 30	139	115	107	165	5	102	50	-	146	165
30 -- 50	74	52	76	91	4	58	36	1	80	91
50 -- 100	70	52	61	82	4	49	30	2	76	82
100 ed oltre	36	32	86	91	1	78	46	17	82	91
TOTALE	36.487	36.116	27.315	47.481	845	15.072	7.604	75	41.609	47.485
CLASSI DI SAU										
Senza superficie	-	-	-	-	-	2	1	1	3	4
Meno di 1 ettaro	17.124	16.984	13.423	24.073	331	5.480	3.425	26	20.342	24.073
1 -- 2	9.594	10.126	6.809	12.239	232	4.434	2.129	13	10.880	12.239
2 -- 3	4.022	3.931	2.948	4.718	108	2.028	852	5	4.339	4.718
3 -- 5	3.177	2.936	2.251	3.550	90	1.666	590	4	3.322	3.550
5 -- 10	1.802	1.536	1.246	1.986	58	981	369	4	1.871	1.986
10 -- 20	536	433	394	608	15	300	118	6	574	608
20 -- 30	95	68	75	108	5	53	36	1	98	108
30 -- 50	55	42	52	65	4	37	24	1	58	65
50 -- 100	57	38	53	68	1	34	32	3	62	68
100 ed oltre	25	22	64	66	1	57	28	11	60	66
TOTALE	36.487	36.116	27.315	47.481	845	15.072	7.604	75	41.609	47.485
SUPERFICIE INVESTITA										
CLASSI DI SUPERFICIE TOTALE										
Meno di 1 ettaro	2.500,50	3.241,39	2.712,65	8.454,54	21,77	447,86	245,08	2,22	918,82	10.088,07
1 -- 2	5.116,92	5.358,55	4.261,70	14.737,17	71,71	1.268,87	676,15	4,28	1.006,37	17.760,27
2 -- 3	4.590,34	3.372,55	3.492,55	11.455,44	101,95	1.338,57	681,09	4,58	645,82	14.222,87
3 -- 5	6.717,35	3.508,63	4.372,64	14.598,62	176,81	2.039,16	1.051,05	6,68	703,32	18.568,96
5 -- 10	8.212,16	2.628,67	4.488,52	15.329,35	179,16	2.484,45	1.001,21	1,17	616,95	19.611,12
10 -- 20	5.126,22	1.147,52	2.947,74	9.221,48	38,69	1.611,79	411,87	10,32	346,81	11.630,64
20 -- 30	1.558,00	407,15	990,11	2.955,26	22,95	693,82	130,20	-	101,30	3.903,53
30 -- 50	1.469,49	167,24	937,98	2.574,71	25,27	517,03	109,03	2,00	116,66	3.342,70
50 -- 100	2.205,77	411,74	1.526,91	4.144,42	29,85	985,34	294,00	2,30	120,26	5.573,87
100 ed oltre	1.916,13	683,64	33.335,72	35.935,49	536,80	32.880,47	1.677,19	50,91	3.034,08	74.064,03
TOTALE	39.412,88	20.927,08	59.066,52	119.406,48	1.204,96	44.267,36	6.276,87	84,46	7.610,39	178.766,06
CLASSI DI SAU										
Senza superficie	-	-	-	-	-	1,02	0,14	0,14	1,68	2,84
Meno di 1 ettaro	3.524,36	4.542,88	3.703,83	11.771,07	202,86	2.171,25	1.502,10	8,16	1.363,92	17.011,20
1 -- 2	6.216,91	6.051,12	4.887,39	17.155,42	156,03	2.577,60	1.261,76	6,04	1.081,84	22.232,65
2 -- 3	4.752,47	3.110,59	3.565,43	11.428,49	86,52	1.668,81	560,57	2,65	587,10	14.331,49
3 -- 5	6.474,10	2.857,87	4.154,59	13.486,56	100,57	1.660,08	443,66	1,74	574,09	16.264,96
5 -- 10	7.475,43	2.007,91	3.931,43	13.414,77	51,71	1.742,29	403,89	9,20	483,90	16.096,56
10 -- 20	4.538,33	912,45	2.596,66	8.047,44	14,40	1.275,07	396,90	5,72	257,08	9.990,89
20 -- 30	1.393,01	277,77	937,70	2.608,48	20,22	329,03	214,96	0,40	84,75	3.257,44
30 -- 50	1.239,22	229,29	937,06	2.405,57	21,49	801,05	65,72	6,30	93,51	3.387,34
50 -- 100	2.520,53	370,59	1.876,26	4.767,38	14,36	1.188,98	170,86	4,33	191,68	6.333,26
100 ed oltre	1.278,52	566,61	32.476,17	34.321,30	536,80	30.852,18	1.256,31	39,78	2.890,84	69.857,43
TOTALE	39.412,88	20.927,08	59.066,52	119.406,48	1.204,96	44.267,36	6.276,87	84,46	7.610,39	178.766,06

Tavola 3.4 - Aziende con seminativi e relativa superficie investita per classe di superficie agricola utilizzata (SAU) e principali coltivazioni praticate (superficie in ettari) - TOTALE

COLTIVAZIONI	CLASSI DI SUPERFICIE AGRICOLA UTILIZZATA								Totale
	Meno di 1	1 -- 2	2 -- 5	5 -- 10	10 -- 20	20 -- 50	50 -- 100	100 ed oltre	
	AZIENDE								
SEMINATIVI	10.576	7.300	6.131	1.695	516	138	50	22	26.428
Cereali	5.262	4.957	4.635	1.339	407	106	39	13	16.758
Frumento tenero e spelta	1.872	2.163	2.025	549	167	39	10	5	6.830
Frumento duro	254	417	595	202	83	26	26	5	1.608
Segale	20	19	34	13	8	2	1	-	97
Orzo	1.909	2.174	2.532	821	266	52	17	7	7.778
Avena	507	618	855	355	132	29	7	3	2.506
Granoturco	2.429	2.462	2.404	787	248	52	20	6	8.408
Riso	-	-	-	-	-	-	-	-	-
Sorgo	4	8	9	3	1	1	1	-	27
Altri cereali	48	33	47	15	10	5	1	-	159
Legumi secchi	1.615	434	364	95	27	11	2	-	2.548
Patata	3.046	1.013	597	109	20	5	2	-	4.792
Barbabietola da zucchero	16	5	5	6	3	-	-	-	35
Piante sarchiate da foraggio	27	8	17	4	4	1	1	-	62
Piante industriali	66	64	223	172	59	19	15	4	622
Tabacco	21	39	150	124	27	2	2	-	365
Luppolo	-	-	-	-	-	-	-	-	-
Cotone	-	-	1	-	-	-	-	-	1
Lino	-	-	-	-	-	-	-	-	-
Canapa	-	-	1	1	-	-	-	-	2
Piante da semi oleosi	10	17	70	48	32	17	14	4	212
Colza e ravizzone	-	-	6	2	6	1	3	1	19
Girasole	10	17	63	47	26	14	12	3	192
Soia	-	-	2	-	-	1	-	-	3
Altre piante da semi oleosi	-	-	-	-	-	1	-	-	1
Piante aromatiche, medicinali e da condimento	34	8	2	1	-	-	-	-	45
Altre piante industriali	1	-	-	-	-	-	-	-	1
Ortive	3.010	843	646	189	62	17	5	2	4.774
In piena aria	2.954	829	641	189	61	17	5	2	4.698
In coltivazioni di pieno campo	2.751	791	600	178	58	17	4	2	4.401
Pomodoro da mensa	1.715	381	243	52	11	4	-	-	2.406
Pomodoro da industria	52	25	22	7	-	-	-	-	106
Altre ortive	1.579	557	467	156	54	13	4	2	2.832
In orti stabili o industriali	269	64	58	17	4	1	1	-	414
Pomodoro da mensa	48	12	15	6	2	-	-	-	83
Altre ortive	237	58	51	17	4	1	1	-	369
Protette	76	34	36	9	2	-	-	-	157
In serra	69	32	29	8	2	-	-	-	140
Pomodoro da mensa	32	16	20	5	1	-	-	-	74
Altre ortive	41	20	22	8	2	-	-	-	93
In tunnel, campane, ecc.	7	3	9	1	-	-	-	-	20
Flori e piante ornamentali	128	41	26	4	-	1	-	-	200
In piena aria	115	34	19	3	-	1	-	-	172
Protetti	18	11	9	1	-	-	-	-	39
In serra	16	10	7	1	-	-	-	-	34
In tunnel, campane, ecc.	2	1	3	1	-	-	-	-	7
Piantine	60	23	11	8	3	1	-	-	106
Orticole	39	16	6	5	1	-	-	-	67
Floricole ed ornamentali	16	4	6	1	1	-	-	-	28
Altre piantine	13	8	4	3	1	1	-	-	30
Foraggiere avvicendate	3.478	2.628	3.186	1.227	386	104	31	7	11.047
Prati avvicendati	2.345	1.758	2.113	849	254	66	26	3	7.414
Erba medica	2.062	1.546	1.839	732	222	58	20	3	6.482
Altri prati avvicendati	298	258	400	207	64	13	11	1	1.252
Erbai	1.225	1.047	1.436	640	245	72	16	6	4.687
Granoturco in erba	68	60	121	66	30	10	-	-	355
Granoturco a maturazione cerosa	63	44	59	44	26	9	6	-	251
Altri erbai monofiti di cereali	66	91	148	52	21	8	2	-	388
Altri erbai	1.038	862	1.139	526	200	58	11	6	3.840
Sementi	10	7	12	1	3	1	-	-	34
Terreni a riposo	1.514	1.490	917	203	59	24	16	9	4.232

Tavola 3.4 segue - Aziende con seminativi e relativa superficie investita per classe di superficie agricola utilizzata (SAU) e principali coltivazioni praticate (superficie in ettari) - MONTAGNA

COLTIVAZIONI	CLASSI DI SUPERFICIE AGRICOLA UTILIZZATA								Totale
	Meno di 1	1 -- 2	2 -- 5	5 -- 10	10 -- 20	20 -- 50	50 -- 100	100 ed oltre	
AZIENDE									
SEMINATIVI	2.698	1.707	1.182	322	126	33	11	7	6.086
Cereali	1.441	1.088	822	247	96	25	7	5	3.731
Frumento tenero e spelta	480	551	370	108	38	12	2	2	1.563
Frumento duro	61	95	103	19	3	3	2	-	286
Segale	1	6	5	1	-	1	-	-	14
Orzo	407	408	366	142	62	14	5	3	1.407
Avena	63	68	110	60	31	9	3	3	347
Granoturco	702	459	372	146	60	8	2	2	1.751
Riso	-	-	-	-	-	-	-	-	-
Sorgo	-	-	4	1	-	-	-	-	5
Altri cereali	36	20	16	2	2	1	-	-	77
Legumi secchi	302	140	76	19	17	3	2	-	559
Patata	999	481	258	38	10	3	2	-	1.791
Barbabietola da zucchero	6	4	-	-	1	-	-	-	11
Piante sarchiate da foraggio	3	1	5	2	2	1	1	-	15
Piante industriali	5	4	2	-	1	1	-	-	13
Tabacco	2	-	-	-	-	-	-	-	2
Luppolo	-	-	-	-	-	-	-	-	-
Cotone	-	-	-	-	-	-	-	-	-
Lino	-	-	-	-	-	-	-	-	-
Canapa	-	-	-	-	-	-	-	-	-
Piante da semi oleosi	-	-	-	-	1	1	-	-	2
Colza e ravizzone	-	-	-	-	1	-	-	-	1
Girasole	-	-	-	-	-	1	-	-	1
Soia	-	-	-	-	-	-	-	-	-
Altre piante da semi oleosi	-	-	-	-	-	-	-	-	-
Piante aromatiche, medicinali e da condimento	3	4	2	-	-	-	-	-	9
Altre piante industriali	-	-	-	-	-	-	-	-	-
Ortive	715	246	147	26	17	6	2	2	1.161
In piena aria	696	239	146	26	17	6	2	2	1.134
In coltivazioni di pieno campo	617	224	132	24	16	6	1	2	1.022
Pomodoro da mensa	363	127	57	9	4	3	-	-	563
Pomodoro da industria	39	8	5	1	-	-	-	-	53
Altre ortive	437	145	95	18	15	3	1	2	716
In orti stabili o industriali	117	30	23	5	2	1	1	-	179
Pomodoro da mensa	24	3	4	-	1	-	-	-	32
Altre ortive	98	29	20	5	2	1	1	-	156
Protette	22	14	5	-	-	-	-	-	41
In serra	21	13	5	-	-	-	-	-	39
Pomodoro da mensa	9	8	4	-	-	-	-	-	21
Altre ortive	12	5	4	-	-	-	-	-	21
In tunnel, campane, ecc.	1	2	2	-	-	-	-	-	5
Flori e piante ornamentali	19	4	4	1	-	-	-	-	28
In piena aria	15	4	4	1	-	-	-	-	24
Protetti	5	-	1	-	-	-	-	-	6
In serra	5	-	1	-	-	-	-	-	6
In tunnel, campane, ecc.	-	-	-	-	-	-	-	-	-
Piantine	35	10	1	1	1	1	-	-	49
Orticole	23	8	-	1	1	-	-	-	33
Floricole ed ornamentali	8	1	1	-	-	-	-	-	10
Altre piantine	11	3	-	-	-	1	-	-	15
Foraggiere avvicendate	871	527	521	234	99	22	7	-	2.281
Prati avvicendati	544	407	419	209	82	15	7	-	1.683
Erba medica	483	371	388	199	80	13	6	-	1.540
Altri prati avvicendati	63	44	40	22	5	2	3	-	179
Erbai	373	158	152	83	54	17	1	-	838
Granoturco in erba	17	16	15	9	8	4	-	-	69
Granoturco a maturazione cerosa	37	27	20	11	5	2	1	-	103
Altri erbai monofiti di cereali	3	3	12	11	5	3	-	-	37
Altri erbai	322	115	110	58	43	12	1	-	661
Sementi	5	2	5	-	-	-	-	-	12
Terreni a riposo	430	346	223	35	14	5	1	2	1.056

Tavola 3.4 segue - Aziende con seminativi e relativa superficie investita per classe di superficie agricola utilizzata (SAU) e principali coltivazioni praticate (superficie in ettari) - COLLINA

COLTIVAZIONI	CLASSI DI SUPERFICIE AGRICOLA UTILIZZATA								Totale
	Meno di 1	1 -- 2	2 -- 5	5 -- 10	10 -- 20	20 -- 50	50 -- 100	100 ed oltre	
	AZIENDE								
SEMINATIVI	7.878	5.593	4.949	1.373	390	105	39	15	20.342
Cereali	3.821	3.869	3.813	1.092	311	81	32	8	13.027
Frumento tenero e spelta	1.392	1.612	1.655	441	129	27	8	3	5.267
Frumento duro	193	322	492	183	80	23	24	5	1.322
Segale	19	13	29	12	8	1	1	-	83
Orzo	1.502	1.766	2.166	679	204	38	12	4	6.371
Avena	444	550	745	295	101	20	4	-	2.159
Granoturco	1.727	2.003	2.032	641	188	44	18	4	6.657
Riso	-	-	-	-	-	-	-	-	-
Sorgo	4	8	5	2	1	1	1	-	22
Altri cereali	12	13	31	13	8	4	1	-	82
Legumi secchi	1.313	294	288	76	10	8	-	-	1.989
Patata	2.047	532	339	71	10	2	-	-	3.001
Barbabietola da zucchero	10	1	5	6	2	-	-	-	24
Piante sarchiate da foraggio	24	7	12	2	2	-	-	-	47
Piante industriali	61	60	221	172	58	18	15	4	609
Tabacco	19	39	150	124	27	2	2	-	363
Luppolo	-	-	-	-	-	-	-	-	-
Cotone	-	-	1	-	-	-	-	-	1
Lino	-	-	-	-	-	-	-	-	-
Canapa	-	-	1	1	-	-	-	-	2
Piante da semi oleosi	10	17	70	48	31	16	14	4	210
Colza e ravizzone	-	-	6	2	5	1	3	1	18
Girasole	10	17	63	47	26	13	12	3	191
Soia	-	-	2	-	-	1	-	-	3
Altre piante da semi oleosi	-	-	-	-	-	1	-	-	1
Piante aromatiche, medicinali e da condimento	31	4	-	1	-	-	-	-	36
Altre piante industriali	1	-	-	-	-	-	-	-	1
Ortive	2.295	597	499	163	45	11	3	-	3.613
In piena aria	2.258	590	495	163	44	11	3	-	3.564
In coltivazioni di pieno campo	2.134	567	468	154	42	11	3	-	3.379
Pomodoro da mensa	1.352	254	186	43	7	1	-	-	1.843
Pomodoro da industria	13	17	17	6	-	-	-	-	53
Altre ortive	1.142	412	372	138	39	10	3	-	2.116
In orti stabili o industriali	152	34	35	12	2	-	-	-	235
Pomodoro da mensa	24	9	11	6	1	-	-	-	51
Altre ortive	139	29	31	12	2	-	-	-	213
Protette	54	20	31	9	2	-	-	-	116
In serra	48	19	24	8	2	-	-	-	101
Pomodoro da mensa	23	8	16	5	1	-	-	-	53
Altre ortive	29	15	18	8	2	-	-	-	72
In tunnel, campane, ecc.	6	1	7	1	-	-	-	-	15
Flori e piante ornamentali	109	37	22	3	-	1	-	-	172
In piena aria	100	30	15	2	-	1	-	-	148
Protetti	13	11	8	1	-	-	-	-	33
In serra	11	10	6	1	-	-	-	-	28
In tunnel, campane, ecc.	2	1	3	1	-	-	-	-	7
Piantine	25	13	10	7	2	-	-	-	57
Orticole	16	8	6	4	-	-	-	-	34
Floricole ed ornamentali	8	3	5	1	1	-	-	-	18
Altre piantine	2	5	4	3	1	-	-	-	15
Foraggere avvicendate	2.607	2.101	2.665	993	287	82	24	7	8.766
Prati avvicendati	1.801	1.351	1.694	640	172	51	19	3	5.731
Erba medica	1.579	1.175	1.451	533	142	45	14	3	4.942
Altri prati avvicendati	235	214	360	185	59	11	8	1	1.073
Erbai	852	889	1.284	557	191	55	15	6	3.849
Granoturco in erba	51	44	106	57	22	6	-	-	286
Granoturco a maturazione cerosa	26	17	39	33	21	7	5	-	148
Altri erbai monofiti di cereali	63	88	136	41	16	5	2	-	351
Altri erbai	716	747	1.029	468	157	46	10	6	3.179
Sementi	5	5	7	1	3	1	-	-	22
Terreni a riposo	1.084	1.144	694	168	45	19	15	7	3.176

Tavola 3.4 segue - Aziende con seminativi e relativa superficie investita per classe di superficie agricola utilizzata (SAU) e principali coltivazioni praticate (superficie in ettari) - TOTALE

COLTIVAZIONI	CLASSI DI SUPERFICIE AGRICOLA UTILIZZATA								Totale
	Meno di 1	1 -- 2	2 -- 5	5 -- 10	10 -- 20	20 -- 50	50 -- 100	100 ed oltre	
	SUPERFICIE INVESTITA								
SEMINATIVI	2.979,16	5.853,03	10.908,82	7.388,38	4.512,76	2.626,01	2.518,15	1.277,26	38.063,57
Cereali	1.510,75	3.241,04	5.836,98	3.324,45	2.015,11	1.273,80	1.248,11	731,68	19.181,92
Frumento tenero e spelta	379,43	880,59	1.400,56	625,21	307,82	219,92	151,90	101,44	4.066,87
Frumento duro	58,76	181,28	434,48	315,07	287,29	209,45	456,20	304,81	2.247,34
Segale	4,02	9,50	18,76	7,92	7,21	5,76	15,00	-	68,17
Orzo	455,01	838,20	1.560,62	862,09	516,60	265,92	249,20	180,50	4.928,14
Avena	119,48	262,12	655,31	466,83	307,07	150,62	67,68	21,70	2.050,81
Granoturco	486,48	1.056,80	1.730,99	996,79	556,56	387,83	274,13	123,23	5.612,81
Riso	-	-	-	-	-	-	-	-	-
Sorgo	1,10	3,69	6,06	6,27	3,28	2,80	4,00	-	27,20
Altri cereali	6,47	8,86	30,20	44,27	29,28	31,50	30,00	-	180,58
Legumi secchi	67,70	54,54	134,87	61,06	30,89	36,35	13,03	-	398,44
Patata	125,52	82,99	72,10	18,99	12,47	6,80	0,50	-	319,37
Barbabietola da zucchero	1,98	0,58	4,18	16,04	3,44	-	-	-	26,22
Piante sarchiate da foraggio	2,47	3,99	13,38	2,81	11,44	8,20	0,30	-	42,59
Piante industriali	13,41	39,61	293,10	375,13	243,07	116,62	187,00	139,83	1.407,77
Tabacco	9,26	28,80	181,60	217,25	61,29	1,96	6,50	-	506,66
Luppolo	-	-	-	-	-	-	-	-	-
Cotone	-	-	1,40	-	-	-	-	-	1,40
Lino	-	-	-	-	-	-	-	-	-
Canapa	-	-	0,80	0,20	-	-	-	-	1,00
Piante da semi oleosi	3,52	10,72	109,28	157,15	181,78	114,66	180,50	139,83	897,44
Colza e ravizzone	-	-	10,97	4,00	44,01	5,00	25,39	59,85	149,22
Girasole	3,52	10,72	94,31	153,15	137,77	107,09	155,11	79,98	741,65
Soia	-	-	4,00	-	-	2,00	-	-	6,00
Altre piante da semi oleosi	-	-	-	-	-	0,57	-	-	0,57
Piante aromatiche, medicinali e da condimento	0,62	0,09	0,02	0,53	-	-	-	-	1,26
Altre piante industriali	0,01	-	-	-	-	-	-	-	0,01
Ortive	150,33	99,98	136,49	54,75	54,82	4,92	80,10	1,22	582,61
In piena aria	145,94	95,89	129,55	51,07	53,62	4,92	80,10	1,22	562,31
In coltivazioni di pieno campo	126,42	86,23	111,22	44,43	41,52	4,87	79,95	1,22	495,86
Pomodoro da mensa	44,63	22,72	24,92	7,53	3,42	0,55	-	-	103,77
Pomodoro da industria	2,12	1,41	2,94	1,22	-	-	-	-	7,69
Altre ortive	79,67	62,10	83,36	35,68	38,10	4,32	79,95	1,22	384,40
In orti stabili o industriali	19,52	9,66	18,33	6,64	12,10	0,05	0,15	-	66,45
Pomodoro da mensa	1,79	2,54	3,76	1,21	1,73	-	-	-	11,03
Altre ortive	17,73	7,12	14,57	5,43	10,37	0,05	0,15	-	55,42
Protette	4,39	4,09	6,94	3,68	1,20	-	-	-	20,30
In serra	3,78	3,94	5,36	3,18	1,20	-	-	-	17,46
Pomodoro da mensa	1,38	1,48	1,78	0,81	0,30	-	-	-	5,75
Altre ortive	2,40	2,46	3,58	2,37	0,90	-	-	-	11,71
In tunnel, campane, ecc.	0,61	0,15	1,58	0,50	-	-	-	-	2,84
Fiori e piante ornamentali	7,55	7,39	5,78	2,05	-	0,10	-	-	22,87
In piena aria	5,60	5,37	1,52	1,25	-	0,10	-	-	13,84
Protetti	1,95	2,02	4,26	0,80	-	-	-	-	9,03
In serra	1,83	1,99	2,19	0,40	-	-	-	-	6,41
In tunnel, campane, ecc.	0,12	0,03	2,07	0,40	-	-	-	-	2,62
Piantine	4,01	4,21	10,55	2,58	3,69	0,15	-	-	25,19
Orticole	2,37	1,83	3,82	2,17	1,57	-	-	-	11,76
Floricole ed ornamentali	0,67	0,74	3,57	0,15	2,00	-	-	-	7,13
Altre piantine	0,97	1,64	3,16	0,26	0,12	0,15	-	-	6,30
Foraggiere avvicendate	773,60	1.361,01	3.350,88	3.076,76	1.979,69	1.083,57	835,10	212,73	12.673,34
Prati avvicendati	454,83	760,57	1.723,05	1.532,75	804,14	356,15	406,37	117,20	6.155,06
Erba medica	380,34	616,56	1.323,30	1.126,33	557,27	237,96	271,28	116,20	4.629,24
Altri prati avvicendati	74,49	144,01	399,75	406,42	246,87	118,19	135,09	1,00	1.525,82
Erbai	318,77	600,44	1.627,83	1.544,01	1.175,55	727,42	428,73	95,53	6.518,28
Granoturco in erba	16,55	20,63	97,45	111,52	63,43	79,76	-	-	389,34
Granoturco a maturazione cerosa	12,23	17,99	39,35	55,43	83,63	46,33	43,28	-	298,24
Altri erbai monofiti di cereali	16,98	55,42	166,27	97,95	123,15	55,29	27,80	-	542,86
Altri erbai	273,01	506,40	1.324,76	1.279,11	905,34	546,04	357,65	95,53	5.287,84
Sementi	2,34	5,52	15,39	0,36	3,55	10,00	-	-	37,16
Terreni a riposo	319,50	952,17	1.035,12	453,40	154,59	85,50	154,01	191,80	3.346,09

Tavola 3.4 segue - Aziende con seminativi e relativa superficie investita per classe di superficie agricola utilizzata (SAU) e principali coltivazioni praticate (superficie in ettari) - MONTAGNA

COLTIVAZIONI	CLASSI DI SUPERFICIE AGRICOLA UTILIZZATA								Totale
	Meno di 1	1 -- 2	2 -- 5	5 -- 10	10 -- 20	20 -- 50	50 -- 100	100 ed oltre	
	SUPERFICIE INVESTITA								
SEMINATIVI	698,20	1.139,74	1.696,28	1.171,51	837,80	450,82	402,94	173,28	6.570,57
Cereali	334,85	599,77	805,41	488,31	323,87	228,27	209,45	122,93	3.112,86
Frumento tenero e spelta	94,02	210,85	226,34	92,66	58,12	85,62	80,40	20,50	868,51
Frumento duro	13,79	43,55	72,28	17,85	3,09	13,50	27,31	-	191,37
Segale	0,40	4,10	1,95	0,50	-	3,78	-	-	10,73
Orzo	85,85	144,38	207,51	141,65	93,15	37,60	38,69	48,50	797,33
Avena	13,45	31,82	67,13	79,84	61,77	60,31	26,26	21,70	362,28
Granoturco	123,79	161,76	222,14	155,23	104,49	24,81	36,79	32,23	861,24
Riso	-	-	-	-	-	-	-	-	-
Sorgo	-	-	1,90	0,50	-	-	-	-	2,40
Altri cereali	3,55	3,31	6,16	0,08	3,25	2,65	-	-	19,00
Legumi secchi	20,10	13,75	12,91	5,84	21,26	2,55	13,03	-	89,44
Patata	59,63	48,87	40,27	7,95	10,70	1,55	0,50	-	169,47
Barbabietola da zucchero	0,52	0,18	-	-	0,50	-	-	-	1,20
Piante sarchiate da foraggio	0,16	0,40	1,28	0,61	1,34	8,20	0,30	-	12,29
Piante industriali	0,13	0,05	0,02	-	9,92	11,00	-	-	21,12
Tabacco	0,06	-	-	-	-	-	-	-	0,06
Luppolo	-	-	-	-	-	-	-	-	-
Cotone	-	-	-	-	-	-	-	-	-
Lino	-	-	-	-	-	-	-	-	-
Canapa	-	-	-	-	-	-	-	-	-
Piante da semi oleosi	-	-	-	-	9,92	11,00	-	-	20,92
Colza e ravizzone	-	-	-	-	9,92	-	-	-	9,92
Girasole	-	-	-	-	-	11,00	-	-	11,00
Soia	-	-	-	-	-	-	-	-	-
Altre piante da semi oleosi	-	-	-	-	-	-	-	-	-
Piante aromatiche, medicinali e da condimento	0,07	0,05	0,02	-	-	-	-	-	0,14
Altre piante industriali	-	-	-	-	-	-	-	-	-
Ortive	41,94	23,76	26,77	9,97	11,48	3,83	79,97	1,22	198,94
In piena aria	41,00	23,02	25,84	9,97	11,48	3,83	79,97	1,22	196,33
In coltivazioni di pieno campo	34,37	19,69	22,63	9,57	5,08	3,78	79,82	1,22	176,16
Pomodoro da mensa	8,63	5,76	4,11	1,36	0,69	0,45	-	-	21,00
Pomodoro da industria	1,10	0,40	0,52	0,02	-	-	-	-	2,04
Altre ortive	24,64	13,53	18,00	8,19	4,39	3,33	79,82	1,22	153,12
In orti stabili o industriali	6,63	3,33	3,21	0,40	6,40	0,05	0,15	-	20,17
Pomodoro da mensa	0,65	0,14	0,44	-	0,03	-	-	-	1,26
Altre ortive	5,98	3,19	2,77	0,40	6,37	0,05	0,15	-	18,91
Protette	0,94	0,74	0,93	-	-	-	-	-	2,61
In serra	0,87	0,61	0,53	-	-	-	-	-	2,01
Pomodoro da mensa	0,27	0,27	0,23	-	-	-	-	-	0,77
Altre ortive	0,60	0,34	0,30	-	-	-	-	-	1,24
In tunnel, campane, ecc.	0,07	0,13	0,40	-	-	-	-	-	0,60
Fiori e piante ornamentali	2,20	2,09	0,57	1,00	-	-	-	-	5,86
In piena aria	1,80	2,09	0,37	1,00	-	-	-	-	5,26
Protetti	0,40	-	0,20	-	-	-	-	-	0,60
In serra	0,40	-	0,20	-	-	-	-	-	0,60
In tunnel, campane, ecc.	-	-	-	-	-	-	-	-	-
Piantine	2,41	1,36	2,24	0,10	1,57	0,15	-	-	7,83
Orticole	1,41	1,09	-	0,10	1,57	-	-	-	4,17
Floricole ed ornamentali	0,27	0,01	2,24	-	-	-	-	-	2,52
Altre piantine	0,73	0,26	-	-	-	0,15	-	-	1,14
Foraggiere avvicendate	157,69	244,87	529,99	590,28	428,44	167,44	94,73	-	2.213,44
Prati avvicendati	94,26	181,01	393,20	465,99	272,53	59,51	84,64	-	1.551,14
Erba medica	78,06	158,05	357,05	429,71	263,91	46,31	58,35	-	1.391,44
Altri prati avvicendati	16,20	22,96	36,15	36,28	8,62	13,20	26,29	-	159,70
Erbai	63,43	63,86	136,79	124,29	155,91	107,93	10,09	-	662,30
Granoturco in erba	3,07	6,19	10,16	8,26	10,82	35,00	-	-	73,50
Granoturco a maturazione cerosa	7,50	9,39	13,23	15,65	11,02	13,40	3,74	-	73,93
Altri erbai monofiti di cereali	0,47	2,30	7,44	16,80	19,75	15,29	-	-	62,05
Altri erbai	52,39	45,98	105,96	83,58	114,32	44,24	6,35	-	452,82
Sementi	0,72	0,82	4,86	-	-	-	-	-	6,40
Terreni a riposo	77,85	203,82	271,96	67,45	28,72	27,83	4,96	49,13	731,72

Tavola 3.4 segue - Aziende con seminativi e relativa superficie investita per classe di superficie agricola utilizzata (SAU) e principali coltivazioni praticate (superficie in ettari) - COLLINA

COLTIVAZIONI	CLASSI DI SUPERFICIE AGRICOLA UTILIZZATA								Totale
	Meno di 1	1 -- 2	2 -- 5	5 -- 10	10 -- 20	20 -- 50	50 -- 100	100 ed oltre	
	SUPERFICIE INVESTITA								
SEMINATIVI	2.280,96	4.713,29	9.212,54	6.216,87	3.674,96	2.175,19	2.115,21	1.103,98	31.493,00
Cereali	1.175,90	2.641,27	5.031,57	2.836,14	1.691,24	1.045,53	1.038,66	608,75	16.069,06
Frumento tenero e spelta	285,41	669,74	1.174,22	532,55	249,70	134,30	71,50	80,94	3.198,36
Frumento duro	44,97	137,73	362,20	297,22	284,20	195,95	428,89	304,81	2.055,97
Segale	3,62	5,40	16,81	7,42	7,21	1,98	15,00	-	57,44
Orzo	369,16	693,82	1.353,11	720,44	423,45	228,32	210,51	132,00	4.130,81
Avena	106,03	230,30	588,18	386,99	245,30	90,31	41,42	-	1.688,53
Granoturco	362,69	895,04	1.508,85	841,56	452,07	363,02	237,34	91,00	4.751,57
Riso	-	-	-	-	-	-	-	-	-
Sorgo	1,10	3,69	4,16	5,77	3,28	2,80	4,00	-	24,80
Altri cereali	2,92	5,55	24,04	44,19	26,03	28,85	30,00	-	161,58
Legumi secchi	47,60	40,79	121,96	55,22	9,63	33,80	-	-	309,00
Patata	65,89	34,12	31,83	11,04	1,77	5,25	-	-	149,90
Barbabietola da zucchero	1,46	0,40	4,18	16,04	2,94	-	-	-	25,02
Piante sarchiate da foraggio	2,31	3,59	12,10	2,20	10,10	-	-	-	30,30
Piante industriali	13,28	39,56	293,08	375,13	233,15	105,62	187,00	139,83	1.386,65
Tabacco	9,20	28,80	181,60	217,25	61,29	1,96	6,50	-	506,60
Luppolo	-	-	-	-	-	-	-	-	-
Cotone	-	-	1,40	-	-	-	-	-	1,40
Lino	-	-	-	-	-	-	-	-	-
Canapa	-	-	0,80	0,20	-	-	-	-	1,00
Piante da semi oleosi	3,52	10,72	109,28	157,15	171,86	103,66	180,50	139,83	876,52
Colza e ravizzone	-	-	10,97	4,00	34,09	5,00	25,39	59,85	139,30
Girasole	3,52	10,72	94,31	153,15	137,77	96,09	155,11	79,98	730,65
Soia	-	-	4,00	-	-	2,00	-	-	6,00
Altre piante da semi oleosi	-	-	-	-	-	0,57	-	-	0,57
Piante aromatiche, medicinali e da condimento	0,55	0,04	-	0,53	-	-	-	-	1,12
Altre piante industriali	0,01	-	-	-	-	-	-	-	0,01
Ortive	108,39	76,22	109,72	44,78	43,34	1,09	0,13	-	383,67
In piena aria	104,94	72,87	103,71	41,10	42,14	1,09	0,13	-	365,98
In coltivazioni di pieno campo	92,05	66,54	88,59	34,86	36,44	1,09	0,13	-	319,70
Pomodoro da mensa	36,00	16,96	20,81	6,17	2,73	0,10	-	-	82,77
Pomodoro da industria	1,02	1,01	2,42	1,20	-	-	-	-	5,65
Altre ortive	55,03	48,57	65,36	27,49	33,71	0,99	0,13	-	231,28
In orti stabili o industriali	12,89	6,33	15,12	6,24	5,70	-	-	-	46,28
Pomodoro da mensa	1,14	2,40	3,32	1,21	1,70	-	-	-	9,77
Altre ortive	11,75	3,93	11,80	5,03	4,00	-	-	-	36,51
Protette	3,45	3,35	6,01	3,68	1,20	-	-	-	17,69
In serra	2,91	3,33	4,83	3,18	1,20	-	-	-	15,45
Pomodoro da mensa	1,11	1,21	1,55	0,81	0,30	-	-	-	4,98
Altre ortive	1,80	2,12	3,28	2,37	0,90	-	-	-	10,47
In tunnel, campane, ecc.	0,54	0,02	1,18	0,50	-	-	-	-	2,24
Fiori e piante ornamentali	5,35	5,30	5,21	1,05	-	0,10	-	-	17,01
In piena aria	3,80	3,28	1,15	0,25	-	0,10	-	-	8,58
Protetti	1,55	2,02	4,06	0,80	-	-	-	-	8,43
In serra	1,43	1,99	1,99	0,40	-	-	-	-	5,81
In tunnel, campane, ecc.	0,12	0,03	2,07	0,40	-	-	-	-	2,62
Piantine	1,60	2,85	8,31	2,48	2,12	-	-	-	17,36
Orticole	0,96	0,74	3,82	2,07	-	-	-	-	7,59
Floricole ed ornamentali	0,40	0,73	1,33	0,15	2,00	-	-	-	4,61
Altre piantine	0,24	1,38	3,16	0,26	0,12	-	-	-	5,16
Foraggiere avvicendate	615,91	1.116,14	2.820,89	2.486,48	1.551,25	916,13	740,37	212,73	10.459,90
Prati avvicendati	360,57	579,56	1.329,85	1.066,76	531,61	296,64	321,73	117,20	4.603,92
Erba medica	302,28	458,51	966,25	696,62	293,36	191,65	212,93	116,20	3.237,80
Altri prati avvicendati	58,29	121,05	363,60	370,14	238,25	104,99	108,80	1,00	1.366,12
Erbai	255,34	536,58	1.491,04	1.419,72	1.019,64	619,49	418,64	95,53	5.855,98
Granoturco in erba	13,48	14,44	87,29	103,26	52,61	44,76	-	-	315,84
Granoturco a maturazione cerosa	4,73	8,60	26,12	39,78	72,61	32,93	39,54	-	224,31
Altri erbai monofiti di cereali	16,51	53,12	158,83	81,15	103,40	40,00	27,80	-	480,81
Altri erbai	220,62	460,42	1.218,80	1.195,53	791,02	501,80	351,30	95,53	4.835,02
Sementi	1,62	4,70	10,53	0,36	3,55	10,00	-	-	30,76
Terreni a riposo	241,65	748,35	763,16	385,95	125,87	57,67	149,05	142,67	2.614,37

Tavola 3.5 - Aziende con coltivazioni legnose agrarie e relativa superficie investita per le principali coltivazioni praticate e per classe di superficie agricola utilizzata (SAU) (superficie in ettari)

	CLASSI DI SUPERFICIE AGRICOLA UTILIZZATA								
COLTIVAZIONI	Meno di 1	1 -- 2	2 -- 5	5 -- 10	10 -- 20	20 -- 50	50 -- 100	100 ed oltre	Totale
AZIENDE									
COLTIVAZIONI LEGNOSE AGRARIE	16.984	10.126	6.867	1.536	433	110	38	22	36.116
Vite	10.152	6.378	4.907	1.162	290	66	22	9	22.986
Olivo per la produzioe di olive	11.575	8.205	5.261	1.101	306	85	28	19	26.580
Da tavola	312	164	124	30	2	3	1	-	636
Per olio	11.329	8.097	5.178	1.080	305	83	27	19	26.118
Agrumi	157	98	73	7	1	2	-	-	338
Arancio	118	84	59	6	1	1	-	-	269
Mandarino	31	25	23	2	-	1	-	-	82
Clementina e suoi ibridi	3	-	1	-	-	-	-	-	4
Limone	96	61	54	4	-	1	-	-	216
Altri agrumi	11	1	5	-	-	-	-	-	17
Fruttiferi	1.306	579	382	90	29	14	5	5	2.410
Frutta fresca di origine temperata	1.038	420	276	58	13	6	4	1	1.816
Melo	684	270	186	39	8	5	4	1	1.197
Pero	445	205	156	34	6	5	4	-	855
Pesco	230	146	115	22	5	4	3	-	525
Nettarina (pesca noce)	18	19	23	1	1	-	-	-	62
Albicocco	112	62	61	10	3	-	1	-	249
Altra frutta	533	224	153	35	6	1	2	-	954
Frutta fresca di origine sub-tropicale	34	8	16	2	4	2	-	1	67
Actinidia (kiwi)	15	4	10	2	2	1	-	1	35
Altra frutta	20	4	9	-	2	1	-	-	36
Frutta a guscio	407	228	164	43	14	10	3	4	873
Mandorlo	21	12	15	1	-	1	1	-	51
Nocciolo	108	74	63	15	5	3	3	2	273
Castagno	137	62	28	6	3	6	1	2	245
Altra frutta	170	100	82	25	7	4	1	-	389
Vivai	25	19	16	4	1	1	-	-	66
Fruttiferi	6	6	2	1	1	1	-	-	17
Piante ornamentali	13	15	6	3	1	1	-	-	39
Altri	12	5	10	2	-	-	-	-	29
SUPERFICIE INVESTITA									
COLTIVAZIONI LEGNOSE AGRARIE	4.542,88	6.051,12	5.968,46	2.007,91	912,45	507,06	370,59	566,61	20.927,08
Vite	1.504,23	1.292,07	1.271,45	415,02	187,79	139,52	98,85	55,81	4.964,74
Olivo per la produzioe di olive	2.902,52	4.599,47	4.499,49	1.504,84	649,46	276,81	270,03	143,88	14.846,50
Da tavola	47,92	51,35	57,90	11,47	0,71	5,60	95,00	-	269,95
Per olio	2.854,60	4.548,12	4.441,59	1.493,37	648,75	271,21	175,03	143,88	14.576,55
Agrumi	12,04	14,27	23,42	1,13	0,24	0,63	-	-	51,73
Arancio	4,19	6,02	8,30	0,60	0,24	0,20	-	-	19,55
Mandarino	5,15	6,91	11,88	0,31	-	0,38	-	-	24,63
Clementina e suoi ibridi	0,29	-	0,01	-	-	-	-	-	0,30
Limone	2,01	1,33	2,00	0,22	-	0,05	-	-	5,61
Altri agrumi	0,40	0,01	1,23	-	-	-	-	-	1,64
Fruttiferi	116,42	131,39	160,09	80,41	57,13	81,46	1,21	365,28	993,39
Frutta fresca di origine temperata	61,57	59,53	84,67	38,77	5,34	20,12	0,69	0,20	270,89
Melo	19,34	14,23	20,53	4,30	1,09	0,43	0,21	0,20	60,33
Pero	10,46	8,96	11,84	11,21	0,31	0,49	0,21	-	43,48
Pesco	6,29	11,82	20,85	10,61	0,29	19,18	0,17	-	69,21
Nettarina (pesca noce)	1,64	3,99	6,01	0,30	1,35	-	-	-	13,29
Albicocco	2,19	1,96	5,94	1,41	0,21	-	0,04	-	11,75
Altra frutta	21,65	18,57	19,50	10,94	2,09	0,02	0,06	-	72,83
Frutta fresca di origine sub-tropicale	0,86	1,06	1,44	0,25	9,50	10,33	-	0,20	23,64
Actinidia (kiwi)	0,23	0,46	0,54	0,25	2,50	10,00	-	0,20	14,18
Altra frutta	0,63	0,60	0,90	-	7,00	0,33	-	-	9,46
Frutta a guscio	53,99	70,80	73,98	41,39	42,29	51,01	0,52	364,88	698,86
Mandorlo	0,68	0,92	1,04	0,02	-	0,20	0,05	-	2,91
Nocciolo	9,08	15,19	30,82	12,60	3,31	0,90	0,30	3,07	75,27
Castagno	24,39	21,46	7,66	3,09	0,96	11,91	0,07	361,81	431,35
Altra frutta	19,84	33,23	34,46	25,68	38,02	38,00	0,10	-	189,33
Vivai	4,32	9,63	7,10	1,11	16,20	6,10	-	-	44,46
Fruttiferi	0,63	1,26	0,13	0,20	1,10	2,00	-	-	5,32
Piante ornamentali	1,66	7,84	2,71	0,71	15,10	4,10	-	-	32,12
Altri	2,03	0,53	4,26	0,20	-	-	-	-	7,02

Tavola 3.6 - Aziende con superficie irrigabile per classe di superficie irrigabile, classe di superficie totale, classe di superficie agricola utilizzata (SAU) e zona altimetrica (superficie in ettari)

CLASSI DI SUPERFICIE TOTALE CLASSI DI SAU ZONE ALTIMETRICHE	CLASSI DI SUPERFICIE IRRIGABILE								Totale
	Meno di 1	1 -- 2	2 -- 5	5 -- 10	10 -- 20	20 -- 50	50--100	100 ed oltre	
AZIENDE									
CLASSI DI SUPERFICIE TOTALE									
Meno di 1 ettaro	7.632	-	-	-	-	-	-	-	7.632
1 -- 2	3.727	937	-	-	-	-	-	-	4.664
2 -- 3	1.513	540	350	-	-	-	-	-	2.403
3 -- 5	1.024	354	653	-	-	-	-	-	2.031
5 -- 10	464	196	362	265	-	-	-	-	1.287
10 -- 20	98	37	91	99	78	-	-	-	403
20 -- 30	15	1	17	11	15	8	-	-	67
30 -- 50	11	1	4	5	9	14	-	-	44
50 -- 100	10	6	3	4	3	7	4	-	37
100 ed oltre	5	2	2	2	2	4	1	-	18
TOTALE	14.499	2.074	1.482	386	107	33	5	-	18.586
CLASSI DI SAU									
Meno di 1 ettaro	9.063	33	17	4	-	-	-	-	9.117
1 -- 2	3.244	1.280	17	1	-	-	-	-	4.542
2 -- 3	1.090	364	511	3	-	-	-	-	1.968
3 -- 5	710	236	601	9	1	-	-	-	1.557
5 -- 10	304	129	254	290	-	-	-	-	977
10 -- 20	60	23	67	64	91	-	-	-	305
20 -- 30	9	1	8	9	8	12	-	-	47
30 -- 50	8	2	4	4	3	12	-	-	33
50 -- 100	6	4	2	1	4	8	4	-	29
100 ed oltre	5	2	1	1	-	1	1	-	11
TOTALE	14.499	2.074	1.482	386	107	33	5	-	18.586
ZONE ALTIMETRICHE									
Montagna	2.705	260	129	33	9	2	1	-	3.139
Collina	11.794	1.814	1.353	353	98	31	4	-	15.447
Pianura	-	-	-	-	-	-	-	-	-
TOTALE	14.499	2.074	1.482	386	107	33	5	-	18.586
SUPERFICIE IRRIGABILE									
CLASSI DI SUPERFICIE TOTALE									
Meno di 1 ettaro	1.410,06	-	-	-	-	-	-	-	1.410,06
1 -- 2	978,22	1.188,76	-	-	-	-	-	-	2.166,98
2 -- 3	387,19	771,72	797,33	-	-	-	-	-	1.956,24
3 -- 5	254,55	476,39	2.020,39	-	-	-	-	-	2.751,33
5 -- 10	116,27	254,30	1.138,53	1.732,53	-	-	-	-	3.241,63
10 -- 20	22,76	47,40	268,73	708,41	1.002,70	-	-	-	2.050,00
20 -- 30	2,15	1,50	53,36	75,67	220,19	167,72	-	-	520,59
30 -- 50	2,72	1,00	11,11	35,92	114,37	382,10	-	-	547,22
50 -- 100	2,30	6,90	6,32	31,39	38,70	204,60	211,54	-	501,75
100 ed oltre	1,87	2,00	6,51	13,77	29,10	152,36	93,79	-	299,40
TOTALE	3.178,09	2.749,97	4.302,28	2.597,69	1.405,06	906,78	305,33	-	15.445,20
CLASSI DI SAU									
Meno di 1 ettaro	1.885,08	44,43	50,73	28,76	-	-	-	-	2.009,00
1 -- 2	773,09	1.692,16	43,31	5,00	-	-	-	-	2.513,56
2 -- 3	250,33	495,28	1.206,97	19,48	-	-	-	-	1.972,06
3 -- 5	178,23	313,89	2.003,22	58,09	16,00	-	-	-	2.569,43
5 -- 10	72,15	164,87	755,05	1.937,93	-	-	-	-	2.930,00
10 -- 20	11,55	28,94	200,52	441,15	1.196,69	-	-	-	1.878,85
20 -- 30	1,94	1,50	23,57	63,89	105,53	268,02	-	-	464,45
30 -- 50	2,55	2,00	10,40	29,62	33,50	341,80	-	-	419,87
50 -- 100	1,30	4,90	4,00	6,00	53,34	248,35	211,54	-	529,43
100 ed oltre	1,87	2,00	4,51	7,77	-	48,61	93,79	-	158,55
TOTALE	3.178,09	2.749,97	4.302,28	2.597,69	1.405,06	906,78	305,33	-	15.445,20
ZONE ALTIMETRICHE									
Montagna	593,68	337,40	355,30	218,27	117,78	45,92	50,79	-	1.719,14
Collina	2.584,41	2.412,57	3.946,98	2.379,42	1.287,28	860,86	254,54	-	13.726,06
Pianura	-	-	-	-	-	-	-	-	-
TOTALE	3.178,09	2.749,97	4.302,28	2.597,69	1.405,06	906,78	305,33	-	15.445,20

Tavola 3.7 - Aziende con allevamenti e relativo numero di capi per specie di bestiame, classe di superficie totale e classe di superficie agricola utilizzata (SAU)

CLASSI DI SUPERFICIE TOTALE CLASSI DI SAU	SPECIE DI BESTIAME								
	Bovini	Bufalini	Ovini	Caprini	Equini	Suini	Allevamenti avicoli	Conigli	Struzzi
AZIENDE									
CLASSI DI SUPERFICIE TOTALE (in ettari)									
Senza superficie	7	1	7	6	5	2	6	1	-
Meno di 1 ettaro	433	12	1.504	409	306	2.734	10.346	4.292	8
1 -- 2	785	28	1.861	509	352	3.001	7.741	3.312	9
2 -- 3	786	48	1.206	370	238	1.942	4.091	1.863	4
3 -- 5	1.073	100	1.243	347	297	1.879	3.574	1.672	15
5 -- 10	1.062	99	919	287	263	1.288	2.176	1.040	8
10 -- 20	374	56	284	105	115	366	567	274	1
20 -- 30	67	11	38	20	30	44	91	40	1
30 -- 50	30	6	35	9	19	32	47	29	-
50 -- 100	29	-	24	11	18	22	31	19	-
100 ed oltre	20	1	13	5	10	13	15	5	-
TOTALE	4.666	362	7.134	2.078	1.653	11.323	28.685	12.547	46
CLASSI DI SAU (in ettari)									
Senza superficie	7	1	8	6	5	2	8	1	-
Meno di 1 ettaro	596	21	2.160	582	464	3.668	13.069	5.340	13
1 -- 2	966	41	1.945	583	399	3.223	7.668	3.351	9
2 -- 3	801	63	1.114	322	237	1.646	3.328	1.568	5
3 -- 5	995	93	990	291	210	1.499	2.639	1.316	11
5 -- 10	902	81	640	191	197	946	1.455	712	6
10 -- 20	286	47	193	71	80	253	384	190	1
20 -- 30	50	11	27	14	24	36	61	25	1
30 -- 50	21	3	25	6	14	22	32	24	-
50 -- 100	30	1	22	8	17	19	30	17	-
100 ed oltre	12	-	10	4	6	9	11	3	-
TOTALE	4.666	362	7.134	2.078	1.653	11.323	28.685	12.547	46
CAPI									
CLASSI DI SUPERFICIE TOTALE (in ettari)									
Senza superficie	59	40	646	170	44	2	151.615	9	-
Meno di 1 ettaro	1.932	163	7.645	2.368	551	3.576	182.699	43.368	93
1 -- 2	3.026	337	11.993	2.177	623	4.133	215.513	37.576	92
2 -- 3	3.947	822	10.933	1.935	553	2.907	85.562	22.377	26
3 -- 5	7.410	2.015	13.562	1.818	791	3.092	224.637	26.699	115
5 -- 10	11.377	2.992	13.929	2.371	820	2.381	124.717	14.171	49
10 -- 20	7.676	3.290	10.484	1.434	516	14.267	15.348	3.817	60
20 -- 30	2.320	940	2.676	409	121	76	2.183	508	6
30 -- 50	1.132	720	3.302	202	81	100	7.508	627	-
50 -- 100	1.210	-	1.635	435	129	39	794	219	-
100 ed oltre	1.640	70	1.437	289	130	23	738	70	-
TOTALE	41.729	11.389	78.242	13.608	4.359	30.596	1.011.314	149.441	441
CLASSI DI SAU (in ettari)									
Senza superficie	59	40	647	170	44	2	151.627	9	-
Meno di 1 ettaro	2.807	412	11.236	3.032	805	4.751	282.599	54.217	124
1 -- 2	3.756	521	14.478	2.621	819	4.597	291.580	39.701	99
2 -- 3	4.360	1.023	9.708	2.056	578	2.679	92.847	18.923	41
3 -- 5	7.206	2.410	11.895	1.803	644	2.404	70.076	22.582	92
5 -- 10	11.455	2.677	13.379	1.644	682	2.039	102.363	10.431	19
10 -- 20	6.555	2.749	9.078	1.156	401	13.952	10.399	2.505	60
20 -- 30	1.853	907	2.608	391	97	84	7.581	341	6
30 -- 50	949	580	2.803	76	68	40	834	487	-
50 -- 100	2.017	70	1.103	460	157	33	913	204	-
100 ed oltre	712	-	1.307	199	64	15	495	41	-
TOTALE	41.729	11.389	78.242	13.608	4.359	30.596	1.011.314	149.441	441

Tavola 3.8 - Aziende con bovini e relativo numero di capi per classe di capi, classe di superficie totale e classe di superficie agricola utilizzata (SAU)

CLASSI DI SUPERFICIE TOTALE CLASSI DI SAU	CLASSI DI CAPI										Totale
	1 -- 2	3 -- 5	6 -- 9	10 -- 19	20 -- 49	50 -- 99	100 -- 499	500 -- 999	1000 -- 1999	2000 ed oltre	
AZIENDE											
CLASSI DI SUPERFICIE TOTALE (in ettari)											
Senza superficie	3	1	1	-	2	-	-	-	-	-	7
Meno di 1 ettaro	277	87	29	27	8	4	1	-	-	-	433
1 -- 2	478	162	80	47	17	-	1	-	-	-	785
2 -- 3	392	214	90	63	21	5	1	-	-	-	786
3 -- 5	377	285	217	134	50	6	4	-	-	-	1.073
5 -- 10	220	246	207	234	131	21	3	-	-	-	1.062
10 -- 20	41	48	58	91	102	30	4	-	-	-	374
20 -- 30	5	5	4	13	25	10	5	-	-	-	67
30 -- 50	2	1	6	7	4	9	1	-	-	-	30
50 -- 100	1	1	3	4	12	5	3	-	-	-	29
100 ed oltre	1	2	1	2	4	4	6	-	-	-	20
TOTALE	1.797	1.052	696	622	376	94	29	-	-	-	4.666
CLASSI DI SAU (in ettari)											
Senza superficie	3	1	1	-	2	-	-	-	-	-	7
Meno di 1 ettaro	379	122	42	34	12	4	3	-	-	-	596
1 -- 2	576	210	97	58	24	1	-	-	-	-	966
2 -- 3	363	228	110	71	23	5	1	-	-	-	801
3 -- 5	314	275	207	138	49	9	3	-	-	-	995
5 -- 10	135	181	188	231	138	25	4	-	-	-	902
10 -- 20	23	30	40	70	96	22	5	-	-	-	286
20 -- 30	1	3	6	11	14	12	3	-	-	-	50
30 -- 50	1	-	3	5	3	8	1	-	-	-	21
50 -- 100	1	1	1	2	12	6	7	-	-	-	30
100 ed oltre	1	1	1	2	3	2	2	-	-	-	12
TOTALE	1.797	1.052	696	622	376	94	29	-	-	-	4.666
CAPI											
CLASSI DI SUPERFICIE TOTALE (in ettari)											
Senza superficie	5	3	7	-	44	-	-	-	-	-	59
Meno di 1 ettaro	362	334	212	376	259	254	135	-	-	-	1.932
1 -- 2	647	611	569	630	442	-	127	-	-	-	3.026
2 -- 3	584	804	640	825	590	315	189	-	-	-	3.947
3 -- 5	572	1.073	1.596	1.748	1.406	371	644	-	-	-	7.410
5 -- 10	343	957	1.552	3.158	3.578	1.280	509	-	-	-	11.377
10 -- 20	68	191	426	1.250	3.052	1.866	823	-	-	-	7.676
20 -- 30	9	20	27	182	721	756	605	-	-	-	2.320
30 -- 50	3	4	44	110	148	623	200	-	-	-	1.132
50 -- 100	1	4	19	64	336	338	448	-	-	-	1.210
100 ed oltre	1	7	7	24	128	259	1.214	-	-	-	1.640
TOTALE	2.595	4.008	5.099	8.367	10.704	6.062	4.894	-	-	-	41.729
CLASSI DI SAU (in ettari)											
Senza superficie	5	3	7	-	44	-	-	-	-	-	59
Meno di 1 ettaro	494	458	304	475	371	254	451	-	-	-	2.807
1 -- 2	799	792	690	766	659	50	-	-	-	-	3.756
2 -- 3	549	874	793	927	622	315	280	-	-	-	4.360
3 -- 5	491	1.039	1.537	1.808	1.383	584	364	-	-	-	7.206
5 -- 10	209	701	1.397	3.116	3.846	1.477	709	-	-	-	11.455
10 -- 20	43	122	293	985	2.833	1.406	873	-	-	-	6.555
20 -- 30	1	12	45	151	411	878	355	-	-	-	1.853
30 -- 50	2	-	20	84	92	551	200	-	-	-	949
50 -- 100	1	3	6	31	341	443	1.192	-	-	-	2.017
100 ed oltre	1	4	7	24	102	104	470	-	-	-	712
TOTALE	2.595	4.008	5.099	8.367	10.704	6.062	4.894	-	-	-	41.729

Tavola 3.9 - Aziende con vacche da latte e relativo numero di capi per classe di capi, classe di superficie totale e classe di superficie agricola utilizzata (SAU)

CLASSI DI SUPERFICIE TOTALE CLASSI DI SAU	CLASSI DI CAPI										Totale
	1 -- 2	3 -- 5	6 -- 9	10 -- 19	20 -- 49	50 -- 99	100 -- 499	500 -- 999	1000 -- 1999	2000 ed oltre	
AZIENDE											
CLASSI DI SUPERFICIE TOTALE (in ettari)											
Senza superficie	-	-	-	-	-	-	-	-	-	-	-
Meno di 1 ettaro	36	23	9	5	-	-	-	-	-	-	73
1 -- 2	57	56	31	7	2	-	-	-	-	-	153
2 -- 3	66	76	39	22	2	1	1	-	-	-	207
3 -- 5	77	130	92	36	13	1	-	-	-	-	349
5 -- 10	61	95	131	112	24	2	2	-	-	-	427
10 -- 20	12	25	36	58	41	-	1	-	-	-	173
20 -- 30	1	-	4	9	10	7	-	-	-	-	31
30 -- 50	-	1	1	3	6	2	-	-	-	-	13
50 -- 100	-	3	1	-	1	2	1	-	-	-	8
100 ed oltre	-	1	-	1	1	2	1	-	-	-	6
TOTALE	310	410	344	253	100	17	6	-	-	-	1.440
CLASSI DI SAU (in ettari)											
Senza superficie	-	-	-	-	-	-	-	-	-	-	-
Meno di 1 ettaro	48	28	12	6	1	-	1	-	-	-	96
1 -- 2	67	69	37	13	3	-	-	-	-	-	189
2 -- 3	59	81	47	19	3	1	-	-	-	-	210
3 -- 5	83	124	93	39	13	1	-	-	-	-	353
5 -- 10	43	89	124	116	28	2	3	-	-	-	405
10 -- 20	9	14	27	52	35	2	-	-	-	-	139
20 -- 30	1	-	3	6	9	5	-	-	-	-	24
30 -- 50	-	2	1	1	6	2	-	-	-	-	12
50 -- 100	-	2	-	-	2	4	2	-	-	-	10
100 ed oltre	-	1	-	1	-	-	-	-	-	-	2
TOTALE	310	410	344	253	100	17	6	-	-	-	1.440
CAPI											
CLASSI DI SUPERFICIE TOTALE (in ettari)											
Senza superficie	-	-	-	-	-	-	-	-	-	-	-
Meno di 1 ettaro	58	90	64	61	-	-	-	-	-	-	273
1 -- 2	84	202	221	89	48	-	-	-	-	-	644
2 -- 3	95	297	287	265	45	50	134	-	-	-	1.173
3 -- 5	107	520	626	467	343	50	-	-	-	-	2.113
5 -- 10	89	393	940	1.445	655	140	200	-	-	-	3.862
10 -- 20	21	107	266	779	1.161	-	100	-	-	-	2.434
20 -- 30	1	-	31	131	328	450	-	-	-	-	941
30 -- 50	-	5	9	37	212	130	-	-	-	-	393
50 -- 100	-	13	6	-	38	170	100	-	-	-	327
100 ed oltre	-	5	-	10	36	128	260	-	-	-	439
TOTALE	455	1.632	2.450	3.284	2.866	1.118	794	-	-	-	12.599
CLASSI DI SAU (in ettari)											
Senza superficie	-	-	-	-	-	-	-	-	-	-	-
Meno di 1 ettaro	75	105	86	73	24	-	134	-	-	-	497
1 -- 2	100	255	266	154	69	-	-	-	-	-	844
2 -- 3	84	328	330	241	74	50	-	-	-	-	1.107
3 -- 5	112	489	640	509	345	50	-	-	-	-	2.145
5 -- 10	66	368	901	1.512	805	140	300	-	-	-	4.092
10 -- 20	17	64	198	691	960	142	-	-	-	-	2.072
20 -- 30	1	-	23	80	303	308	-	-	-	-	715
30 -- 50	-	10	6	14	212	130	-	-	-	-	372
50 -- 100	-	8	-	-	74	298	360	-	-	-	740
100 ed oltre	-	5	-	10	-	-	-	-	-	-	15
TOTALE	455	1.632	2.450	3.284	2.866	1.118	794	-	-	-	12.599

Tavola 3.10 - Aziende con suini e relativo numero di capi per classe di capi, classe di superficie totale e classe di superficie agricola utilizzata (SAU)

CLASSI DI SUPERFICIE TOTALE CLASSI DI SAU	CLASSI DI CAPI									Totale
	1 -- 2	3 -- 5	6 -- 9	10 -- 19	20 -- 49	50 -- 99	100 -- 499	500 -- 999	1000 ed oltre	
AZIENDE										
CLASSI DI SUPERFICIE TOTALE (in ettari)										
Senza superficie	2	-	-	-	-	-	-	-	-	2
Meno di 1 ettaro	2.689	38	1	-	4	1	1	-	-	2.734
1 -- 2	2.917	70	4	5	3	-	2	-	-	3.001
2 -- 3	1.872	59	2	4	2	2	1	-	-	1.942
3 -- 5	1.780	80	7	3	5	3	1	-	-	1.879
5 -- 10	1.167	98	8	10	3	1	1	-	-	1.288
10 -- 20	306	35	5	8	7	2	2	-	1	366
20 -- 30	37	7	-	-	-	-	-	-	-	44
30 -- 50	24	5	-	2	1	-	-	-	-	32
50 -- 100	19	3	-	-	-	-	-	-	-	22
100 ed oltre	11	2	-	-	-	-	-	-	-	13
TOTALE	10.824	397	27	32	25	9	8	-	1	11.323
CLASSI DI SAU (in ettari)										
Senza superficie	2	-	-	-	-	-	-	-	-	2
Meno di 1 ettaro	3.599	59	1	2	5	1	1	-	-	3.668
1 -- 2	3.129	74	6	6	5	1	2	-	-	3.223
2 -- 3	1.570	66	3	1	2	2	2	-	-	1.646
3 -- 5	1.417	66	6	6	2	2	-	-	-	1.499
5 -- 10	832	91	8	8	3	3	1	-	-	946
10 -- 20	206	25	3	9	7	-	2	-	1	253
20 -- 30	27	8	-	-	1	-	-	-	-	36
30 -- 50	17	5	-	-	-	-	-	-	-	22
50 -- 100	17	2	-	-	-	-	-	-	-	19
100 ed oltre	8	1	-	-	-	-	-	-	-	9
TOTALE	10.824	397	27	32	25	9	8	-	1	11.323
CAPI										
CLASSI DI SUPERFICIE TOTALE (in ettari)										
Senza superficie	2	-	-	-	-	-	-	-	-	2
Meno di 1 ettaro	3.056	125	6	-	119	70	200	-	-	3.576
1 -- 2	3.416	230	29	60	93	-	305	-	-	4.133
2 -- 3	2.294	196	12	51	60	112	182	-	-	2.907
3 -- 5	2.298	258	51	40	130	205	110	-	-	3.092
5 -- 10	1.604	336	53	123	93	62	110	-	-	2.381
10 -- 20	444	115	32	114	176	145	215	-	13.026	14.267
20 -- 30	54	22	-	-	-	-	-	-	-	76
30 -- 50	32	16	-	30	22	-	-	-	-	100
50 -- 100	28	11	-	-	-	-	-	-	-	39
100 ed oltre	15	8	-	-	-	-	-	-	-	23
TOTALE	13.243	1.317	183	418	693	594	1.122	-	13.026	30.596
CLASSI DI SAU (in ettari)										
Senza superficie	2	-	-	-	-	-	-	-	-	2
Meno di 1 ettaro	4.093	193	6	28	161	70	200	-	-	4.751
1 -- 2	3.739	243	42	67	131	70	305	-	-	4.597
2 -- 3	1.961	221	22	16	55	112	292	-	-	2.679
3 -- 5	1.877	214	41	82	55	135	-	-	-	2.404
5 -- 10	1.170	310	52	97	93	207	110	-	-	2.039
10 -- 20	305	82	20	128	176	-	215	-	13.026	13.952
20 -- 30	36	26	-	-	22	-	-	-	-	84
30 -- 50	23	17	-	-	-	-	-	-	-	40
50 -- 100	27	6	-	-	-	-	-	-	-	33
100 ed oltre	10	5	-	-	-	-	-	-	-	15
TOTALE	13.243	1.317	183	418	693	594	1.122	-	13.026	30.596

Tavola 3.11 - Aziende con ovini e relativo numero di capi per classe di capi, classe di superficie totale e classe di superficie agricola utilizzata (SAU)

	CLASSI DI CAPI										
CLASSI DI SUPERFICIE TOTALE											
CLASSI DI SAU	1 -- 2	3 -- 9	10 -- 19	20 -- 49	50 -- 99	100 -- 499	500 -- 999	1000 -- 2999	3000 -- 4999	5000 ed oltre	Totale
AZIENDE											
CLASSI DI SUPERFICIE TOTALE (in ettari)											
Senza superficie	1	1	-	1	1	3	-	-	-	-	7
Meno di 1 ettaro	615	776	64	29	11	9	-	-	-	-	1.504
1 -- 2	630	1.042	118	38	15	18	-	-	-	-	1.861
2 -- 3	350	679	110	36	10	20	1	-	-	-	1.206
3 -- 5	288	707	145	55	19	29	-	-	-	-	1.243
5 -- 10	175	455	154	79	26	30	-	-	-	-	919
10 -- 20	45	80	68	46	12	33	-	-	-	-	284
20 -- 30	4	9	9	4	4	8	-	-	-	-	38
30 -- 50	1	8	4	7	5	10	-	-	-	-	35
50 -- 100	2	12	4	2	1	1	2	-	-	-	24
100 ed oltre	-	5	1	3	-	3	1	-	-	-	13
TOTALE	2.111	3.774	677	300	104	164	4	-	-	-	7.134
CLASSE DI SAU (in ettari)											
Senza superficie	2	1	-	1	1	3	-	-	-	-	8
Meno di 1 ettaro	848	1.151	97	38	13	13	-	-	-	-	2.160
1 -- 2	623	1.096	141	41	19	24	1	-	-	-	1.945
2 -- 3	282	642	120	45	8	17	-	-	-	-	1.114
3 -- 5	220	530	140	52	23	25	-	-	-	-	990
5 -- 10	108	276	120	82	20	34	-	-	-	-	640
10 -- 20	23	50	50	30	11	29	-	-	-	-	193
20 -- 30	2	4	3	4	7	7	-	-	-	-	27
30 -- 50	1	9	2	2	1	9	1	-	-	-	25
50 -- 100	2	10	4	3	1	1	1	-	-	-	22
100 ed oltre	-	5	-	2	-	2	1	-	-	-	10
TOTALE	2.111	3.774	677	300	104	164	4	-	-	-	7.134
CAPI											
CLASSI DI SUPERFICIE TOTALE (in ettari)											
Senza superficie	1	6	-	30	69	540	-	-	-	-	646
Meno di 1 ettaro	1.082	3.074	724	799	708	1.258	-	-	-	-	7.645
1 -- 2	1.124	4.295	1.451	1.047	1.076	3.000	-	-	-	-	11.993
2 -- 3	640	2.952	1.331	1.037	636	3.477	860	-	-	-	10.933
3 -- 5	527	3.055	1.746	1.468	1.214	5.552	-	-	-	-	13.562
5 -- 10	314	2.009	1.928	2.199	1.688	5.791	-	-	-	-	13.929
10 -- 20	80	390	906	1.272	792	7.044	-	-	-	-	10.484
20 -- 30	5	38	112	119	253	2.149	-	-	-	-	2.676
30 -- 50	2	36	49	250	380	2.585	-	-	-	-	3.302
50 -- 100	4	49	61	65	51	105	1.300	-	-	-	1.635
100 ed oltre	-	17	10	63	-	547	800	-	-	-	1.437
TOTALE	3.779	15.921	8.318	8.349	6.867	32.048	2.960	-	-	-	78.242
CLASSE DI SAU (in ettari)											
Senza superficie	2	6	-	30	69	540	-	-	-	-	647
Meno di 1 ettaro	1.508	4.639	1.134	1.074	878	2.003	-	-	-	-	11.236
1 -- 2	1.111	4.597	1.735	1.132	1.266	3.777	860	-	-	-	14.478
2 -- 3	523	2.772	1.438	1.238	492	3.245	-	-	-	-	9.708
3 -- 5	391	2.325	1.684	1.412	1.491	4.592	-	-	-	-	11.895
5 -- 10	196	1.238	1.529	2.290	1.301	6.825	-	-	-	-	13.379
10 -- 20	40	233	684	835	746	6.540	-	-	-	-	9.078
20 -- 30	2	13	34	137	513	1.909	-	-	-	-	2.608
30 -- 50	2	43	25	73	60	2.070	530	-	-	-	2.803
50 -- 100	4	38	55	85	51	100	770	-	-	-	1.103
100 ed oltre	-	17	-	43	-	447	800	-	-	-	1.307
TOTALE	3.779	15.921	8.318	8.349	6.867	32.048	2.960	-	-	-	78.242

Tavola 3.12 - Aziende con polli da carne e relativo numero di capi per classe di capi, classe di superficie totale e classe di superficie agricola utilizzata (SAU)

CLASSI DI SUPERFICIE TOTALE CLASSI DI SAU	CLASSI DI CAPI									Totale
	Meno di 50	50 -- 100	100 -- 500	500 -- 1000	1000 -- 5000	5000 -- 10000	10000 -- 25000	25000 -- 50000	50000 ed oltre	
AZIENDE										
CLASSI DI SUPERFICIE TOTALE (in ettari)										
Senza superficie	2	1	-	-	-	-	-	-	1	4
Meno di 1 ettaro	8.103	47	2	-	-	-	-	-	-	8.152
1 -- 2	6.100	52	5	-	-	-	-	-	1	6.158
2 -- 3	3.202	52	1	-	-	-	-	-	-	3.255
3 -- 5	2.807	49	3	1	1	-	1	-	-	2.862
5 -- 10	1.728	49	4	1	1	-	1	-	-	1.784
10 -- 20	454	13	4	-	-	-	-	-	-	471
20 -- 30	67	-	-	-	-	-	-	-	-	67
30 -- 50	35	1	1	-	-	-	-	-	-	37
50 -- 100	27	-	-	-	-	-	-	-	-	27
100 ed oltre	11	-	1	-	-	-	-	-	-	12
TOTALE	22.536	264	21	2	2	-	2	-	2	22.829
CLASSI DI SAU (in ettari)										
Senza superficie	3	1	-	-	-	-	-	-	1	5
Meno di 1 ettaro	10.191	61	4	-	-	-	-	-	1	10.257
1 -- 2	6.042	67	5	-	-	-	-	-	-	6.114
2 -- 3	2.617	44	-	-	2	-	1	-	-	2.664
3 -- 5	2.109	45	2	1	-	-	-	-	-	2.157
5 -- 10	1.161	38	6	1	-	-	1	-	-	1.207
10 -- 20	308	7	3	-	-	-	-	-	-	318
20 -- 30	46	-	-	-	-	-	-	-	-	46
30 -- 50	26	1	-	-	-	-	-	-	-	27
50 -- 100	24	-	1	-	-	-	-	-	-	25
100 ed oltre	9	-	-	-	-	-	-	-	-	9
TOTALE	22.536	264	21	2	2	-	2	-	2	22.829
CAPI										
CLASSI DI SUPERFICIE TOTALE (in ettari)										
Senza superficie	20	50	-	-	-	-	-	-	150.000	150.070
Meno di 1 ettaro	96.771	2.530	300	-	-	-	-	-	-	99.601
1 -- 2	82.139	2.820	720	-	-	-	-	-	50.000	135.679
2 -- 3	46.316	2.877	100	-	-	-	-	-	-	49.293
3 -- 5	42.057	2.600	540	800	1.000	-	10.000	-	-	56.997
5 -- 10	27.512	2.802	400	500	2.000	-	24.000	-	-	57.214
10 -- 20	7.523	710	420	-	-	-	-	-	-	8.653
20 -- 30	1.150	-	-	-	-	-	-	-	-	1.150
30 -- 50	513	50	200	-	-	-	-	-	-	763
50 -- 100	440	-	-	-	-	-	-	-	-	440
100 ed oltre	153	-	100	-	-	-	-	-	-	253
TOTALE	304.594	14.439	2.780	1.300	3.000	-	34.000	-	200.000	560.113
CLASSI DI SAU (in ettari)										
Senza superficie	22	50	-	-	-	-	-	-	150.000	150.072
Meno di 1 ettaro	124.185	3.315	500	-	-	-	-	-	50.000	178.000
1 -- 2	84.458	3.572	920	-	-	-	-	-	-	88.950
2 -- 3	37.892	2.450	-	-	3.000	-	10.000	-	-	53.342
3 -- 5	32.523	2.480	240	800	-	-	-	-	-	36.043
5 -- 10	18.746	2.152	720	500	-	-	24.000	-	-	46.118
10 -- 20	5.065	370	300	-	-	-	-	-	-	5.735
20 -- 30	815	-	-	-	-	-	-	-	-	815
30 -- 50	370	50	-	-	-	-	-	-	-	420
50 -- 100	395	-	100	-	-	-	-	-	-	495
100 ed oltre	123	-	-	-	-	-	-	-	-	123
TOTALE	304.594	14.439	2.780	1.300	3.000	-	34.000	-	200.000	560.113

Tavola 3.13 - Aziende con galline da uova e relativo numero di capi per classe di capi, classe di superficie totale e classe di superficie agricola utilizzata (SAU)

CLASSI DI SUPERFICIE TOTALE CLASSI DI SAU	CLASSI DI CAPI										Totale
	Meno di 50	50 --100	100 -- 500	500 --1000	1000 -- 3000	3000 -- 5000	5000 -- 10000	10000 -- 25000	25000 -- 50000	50000 ed oltre	
AZIENDE											
CLASSI DI SUPERFICIE TOTALE (in ettari)											
Senza superficie	4	-	-	-	1	-	-	-	-	-	5
Meno di 1 ettaro	9.582	6	-	-	-	1	-	-	-	-	9.589
1 -- 2	7.200	9	1	-	1	-	-	1	-	-	7.212
2 -- 3	3.848	4	2	-	-	-	-	-	-	-	3.854
3 -- 5	3.367	11	1	-	1	2	1	-	-	-	3.383
5 -- 10	2.070	6	1	-	-	1	-	-	1	-	2.079
10 -- 20	532	1	2	-	-	-	-	-	-	-	535
20 -- 30	84	1	-	-	-	-	-	-	-	-	85
30 -- 50	43	1	1	-	-	-	1	-	-	-	46
50 -- 100	31	-	-	-	-	-	-	-	-	-	31
100 ed oltre	13	1	1	-	-	-	-	-	-	-	15
TOTALE	26.774	40	9	-	3	4	2	1	1	-	26.834
CLASSI DI SAU (in ettari)											
Senza superficie	5	-	-	-	1	-	-	-	-	-	6
Meno di 1 ettaro	12.128	8	1	-	-	1	-	-	-	-	12.138
1 -- 2	7.159	9	2	-	2	-	-	1	-	-	7.173
2 -- 3	3.135	6	-	-	-	1	1	-	-	-	3.143
3 -- 5	2.491	8	1	-	-	2	-	-	-	-	2.502
5 -- 10	1.371	6	2	-	-	-	-	-	1	-	1.380
10 -- 20	357	1	2	-	-	-	-	-	-	-	360
20 -- 30	58	-	-	-	-	-	1	-	-	-	59
30 -- 50	31	1	-	-	-	-	-	-	-	-	32
50 -- 100	29	1	-	-	-	-	-	-	-	-	30
100 ed oltre	10	-	1	-	-	-	-	-	-	-	11
TOTALE	26.774	40	9	-	3	4	2	1	1	-	26.834
CAPI											
CLASSI DI SUPERFICIE TOTALE (in ettari)											
Senza superficie	37	-	-	-	1.500	-	-	-	-	-	1.537
Meno di 1 ettaro	68.722	340	-	-	-	4.000	-	-	-	-	73.062
1 -- 2	58.002	515	150	-	2.500	-	-	15.500	-	-	76.667
2 -- 3	33.532	205	200	-	-	-	-	-	-	-	33.937
3 -- 5	31.786	575	100	-	1.000	7.000	5.000	-	-	-	45.461
5 -- 10	21.576	315	100	-	-	4.000	-	-	40.000	-	65.991
10 -- 20	5.971	50	250	-	-	-	-	-	-	-	6.271
20 -- 30	909	70	-	-	-	-	-	-	-	-	979
30 -- 50	484	50	100	-	-	-	6.000	-	-	-	6.634
50 -- 100	340	-	-	-	-	-	-	-	-	-	340
100 ed oltre	130	80	250	-	-	-	-	-	-	-	460
TOTALE	221.489	2.200	1.150	-	5.000	15.000	11.000	15.500	40.000	-	311.339
CLASSI DI SAU (in ettari)											
Senza superficie	47	-	-	-	1.500	-	-	-	-	-	1.547
Meno di 1 ettaro	88.755	470	150	-	-	4.000	-	-	-	-	93.375
1 -- 2	59.410	490	200	-	3.500	-	-	15.500	-	-	79.100
2 -- 3	28.328	300	-	-	-	4.000	5.000	-	-	-	37.628
3 -- 5	24.743	425	100	-	-	7.000	-	-	-	-	32.268
5 -- 10	14.670	315	200	-	-	-	-	-	40.000	-	55.185
10 -- 20	4.084	70	250	-	-	-	-	-	-	-	4.404
20 -- 30	693	-	-	-	-	-	6.000	-	-	-	6.693
30 -- 50	336	50	-	-	-	-	-	-	-	-	386
50 -- 100	326	80	-	-	-	-	-	-	-	-	406
100 ed oltre	97	-	250	-	-	-	-	-	-	-	347
TOTALE	221.489	2.200	1.150	-	5.000	15.000	11.000	15.500	40.000	-	311.339

Tavola 3.14 - Aziende che utilizzano mezzi meccanici aziendali ed extraziendali per titolo di possesso dei mezzi meccanici, tipo di mezzo utilizzato e zona altimetrica

MEZZI MECCANICI	Totale aziende	DI PROPRIETÀ SOLO DELL'AZIENDA			In comproprietà	Forniti da terzi
		Aziende	NUMERO MEZZI			
			Totale	Di età inferiore a 10 anni		
TOTALE						
TOTALE	35.987	25.872	-	-	1.974	19.132
Trattrici	23.905	13.966	16.437	3.342	1.140	10.253
Di potenza inferiore a 40 Kw	9.335	6.148	6.378	1.127	489	3.117
Da 40 Kw a meno di 60 Kw	11.069	6.175	6.683	1.226	541	4.858
Da 60 Kw a meno di 100 Kw	4.721	2.728	3.071	858	187	2.019
Di 100 Kw e oltre	595	275	305	131	16	330
Motocoltivatori, motozappe, motofresatrici e motofalciatrici	23.900	18.764	22.713	3.978	1.086	5.217
Mietitrebbiatrici	10.031	359	386	61	72	9.692
Macchine per la raccolta completamente automatizzata di:						
Pomodoro da industria	1	-	-	-	-	1
Patata	9	-	-	-	-	9
Barbabietola da zucchero	5	-	-	-	-	5
Altri prodotti	241	63	63	12	3	180
Apparecchi meccanici distribuzione dei prodotti fitoiatrici	3.241	2.458	2.495	219	57	770
Macchine per la fertilizzazione	1.051	539	633	58	44	502
Altri mezzi meccanici	5.379	2.510	-	-	87	2.932
MONTAGNA						
TOTALE	9.089	5.908	-	-	500	4.554
Trattrici	5.926	2.804	3.326	794	263	3.183
Di potenza inferiore a 40 Kw	2.392	1.467	1.535	290	125	914
Da 40 Kw a meno di 60 Kw	2.998	1.120	1.253	280	117	1.863
Da 60 Kw a meno di 100 Kw	816	426	477	182	34	395
Di 100 Kw e oltre	70	57	61	42	-	19
Motocoltivatori, motozappe, motofresatrici e motofalciatrici	5.521	4.239	4.975	1.019	276	1.270
Mietitrebbiatrici	1.395	64	67	14	12	1.332
Macchine per la raccolta completamente automatizzata di:						
Pomodoro da industria	-	-	-	-	-	-
Patata	2	-	-	-	-	2
Barbabietola da zucchero	-	-	-	-	-	-
Altri prodotti	23	15	15	3	2	8
Apparecchi meccanici distribuzione dei prodotti fitoiatrici	147	102	106	10	1	44
Macchine per la fertilizzazione	80	58	66	14	12	16
Altri mezzi meccanici	807	518	-	-	5	293
COLLINA						
TOTALE	26.898	19.964	-	-	1.474	14.578
Trattrici	17.979	11.162	13.111	2.548	877	7.070
Di potenza inferiore a 40 Kw	6.943	4.681	4.843	837	364	2.203
Da 40 Kw a meno di 60 Kw	8.071	5.055	5.430	946	424	2.995
Da 60 Kw a meno di 100 Kw	3.905	2.302	2.594	676	153	1.624
Di 100 Kw e oltre	525	218	244	89	16	311
Motocoltivatori, motozappe, motofresatrici e motofalciatrici	18.379	14.525	17.738	2.959	810	3.947
Mietitrebbiatrici	8.636	295	319	47	60	8.360
Macchine per la raccolta completamente automatizzata di:						
Pomodoro da industria	1	-	-	-	-	1
Patata	7	-	-	-	-	7
Barbabietola da zucchero	5	-	-	-	-	5
Altri prodotti	218	48	48	9	1	172
Apparecchi meccanici distribuzione dei prodotti fitoiatrici	3.094	2.356	2.389	209	56	726
Macchine per la fertilizzazione	971	481	567	44	32	486
Altri mezzi meccanici	4.572	1.992	-	-	82	2.639
PIANURA						
TOTALE	-	-	-	-	-	-
Trattrici	-	-	-	-	-	-
Di potenza inferiore a 40 Kw	-	-	-	-	-	-
Da 40 Kw a meno di 60 Kw	-	-	-	-	-	-
Da 60 Kw a meno di 100 Kw	-	-	-	-	-	-
Di 100 Kw e oltre	-	-	-	-	-	-
Motocoltivatori, motozappe, motofresatrici e motofalciatrici	-	-	-	-	-	-
Mietitrebbiatrici	-	-	-	-	-	-
Macchine per la raccolta completamente automatizzata di:						
Pomodoro da industria	-	-	-	-	-	-
Patata	-	-	-	-	-	-
Barbabietola da zucchero	-	-	-	-	-	-
Altri prodotti	-	-	-	-	-	-
Apparecchi meccanici distribuzione dei prodotti fitoiatrici	-	-	-	-	-	-
Macchine per la fertilizzazione	-	-	-	-	-	-
Altri mezzi meccanici	-	-	-	-	-	-

Tavola 3.15 - Aziende e relativo numero di giornate di lavoro aziendale, per classe di giornate di lavoro, classe di superficie totale e classe di superficie agricola utilizzata (SAU)

CLASSI DI SUPERFICIE TOTALE CLASSI DI SAU	CLASSI DI GIORNATE DI LAVORO								Totale
	Meno di 50	50 -- 100	100 -- 200	200 -- 300	300 -- 500	500 -- 1000	1000 -- 2500	2500 ed oltre	
AZIENDE									
CLASSI DI SUPERFICIE TOTALE (in ettari)									
Senza superficie	9	1	-	1	7	4	1	-	23
Meno di 1 ettaro	14.658	3.226	1.303	261	167	22	2	-	19.639
1 -- 2	6.068	3.893	1.893	494	312	71	3	-	12.734
2 -- 3	2.034	1.731	1.371	408	318	83	7	-	5.952
3 -- 5	1.212	1.236	1.256	546	511	162	7	-	4.930
5 -- 10	493	494	672	441	577	226	17	1	2.921
10 -- 20	138	104	158	101	209	137	31	2	880
20 -- 30	38	15	19	16	36	33	8	-	165
30 -- 50	20	8	7	11	19	19	7	-	91
50 -- 100	17	9	12	10	20	10	3	1	82
100 ed oltre	50	5	9	3	11	9	4	-	91
TOTALE	24.737	10.722	6.700	2.292	2.187	776	90	4	47.508
CLASSI DI SAU (in ettari)									
Senza superficie	13	1	-	1	7	4	1	-	27
Meno di 1 ettaro	17.175	4.405	1.813	400	235	40	5	-	24.073
1 -- 2	5.078	3.927	2.195	548	396	90	5	-	12.239
2 -- 3	1.321	1.299	1.229	438	332	95	4	-	4.718
3 -- 5	691	768	950	483	488	163	7	-	3.550
5 -- 10	284	245	387	333	502	211	23	1	1.986
10 -- 20	90	53	97	60	166	117	23	2	608
20 -- 30	20	9	11	10	24	25	9	-	108
30 -- 50	11	4	7	9	11	16	7	-	65
50 -- 100	16	7	5	9	18	8	4	1	68
100 ed oltre	38	4	6	1	8	7	2	-	66
TOTALE	24.737	10.722	6.700	2.292	2.187	776	90	4	47.508
GIORNATE DI LAVORO AZIENDALE									
CLASSI DI SUPERFICIE TOTALE (in ettari)									
Senza superficie	195	64	-	290	2.530	2.815	1.080	-	6.974
Meno di 1 ettaro	292.376	206.089	164.321	59.116	57.147	13.369	2.480	-	794.898
1 -- 2	152.216	258.300	243.091	113.313	110.782	45.466	3.944	-	927.112
2 -- 3	51.928	116.405	179.602	93.057	113.632	50.217	8.465	-	613.306
3 -- 5	30.111	84.710	169.754	127.746	185.643	102.036	9.408	-	709.408
5 -- 10	11.857	34.288	93.526	103.604	211.641	142.821	20.411	3.900	622.048
10 -- 20	2.952	7.063	21.907	24.686	78.312	89.144	39.486	18.492	282.042
20 -- 30	892	943	2.639	3.794	13.485	22.918	11.923	-	56.594
30 -- 50	331	535	940	2.582	7.239	12.878	8.257	-	32.762
50 -- 100	378	555	1.951	2.482	7.560	6.882	4.196	3.500	27.504
100 ed oltre	821	312	1.169	688	4.341	6.901	5.987	-	20.219
TOTALE	544.057	709.264	878.900	531.358	792.312	495.447	115.637	25.892	4.092.867
CLASSI DI SAU (in ettari)									
Senza superficie	221	64	-	290	2.530	2.815	1.080	-	7.000
Meno di 1 ettaro	354.589	282.574	229.096	90.844	80.582	25.577	6.324	-	1.069.586
1 -- 2	129.026	262.981	283.333	125.949	141.221	55.583	6.120	-	1.004.213
2 -- 3	33.183	88.954	164.007	100.381	120.449	58.490	5.138	-	570.602
3 -- 5	16.880	52.568	130.373	112.990	176.132	104.827	9.206	-	602.976
5 -- 10	6.574	17.088	54.503	79.421	185.862	132.371	27.947	3.900	507.666
10 -- 20	2.006	3.492	13.234	14.544	62.198	76.950	29.459	18.492	220.375
20 -- 30	446	611	1.549	2.253	9.132	16.863	13.228	-	44.082
30 -- 50	180	250	1.154	2.223	4.040	10.988	8.412	-	27.247
50 -- 100	374	450	852	2.263	7.009	5.692	5.795	3.500	25.935
100 ed oltre	578	232	799	200	3.157	5.291	2.928	-	13.185
TOTALE	544.057	709.264	878.900	531.358	792.312	495.447	115.637	25.892	4.092.867

Tavola 3.16 - Aziende per categoria di manodopera familiare, classe di superficie totale, classe di superficie agricola utilizzata (SAU) e sesso

		FAMILIARI E PARENTI DEL CONDUTTORE					
CLASSI DI SUPERFICIE TOTALE CLASSI DI SAU	Conduttore	CONIUGE		ALTRI FAMILIARI DEL CONDUTTORE		Parenti del conduttore	Totale
		Totale	Di cui che lavora in azienda	Totale	Di cui che lavorano in azienda		
TOTALE							
CLASSI DI SUPERFICIE TOTALE (in ettari)							
Senza superficie	22	15	9	10	2	-	22
Meno di 1 ettaro	19.635	12.565	10.525	7.666	2.185	621	19.635
1 -- 2	12.732	8.871	7.899	5.559	2.135	573	12.732
2 -- 3	5.947	4.264	3.856	2.876	1.273	270	5.947
3 -- 5	4.925	3.581	3.259	2.485	1.181	227	4.925
5 -- 10	2.911	2.203	2.034	1.679	864	189	2.911
10 -- 20	872	628	573	517	295	59	872
20 -- 30	162	106	97	91	44	16	162
30 -- 50	85	59	51	47	28	6	85
50 -- 100	77	47	40	31	17	4	77
100 ed oltre	41	26	20	23	11	2	41
TOTALE	47.409	32.365	28.363	20.984	8.035	1.967	47.409
CLASSI DI SAU (in ettari)							
Senza superficie	25	17	10	11	2	-	25
Meno di 1 ettaro	24.066	15.566	13.140	9.587	2.868	808	24.066
1 -- 2	12.232	8.588	7.731	5.421	2.206	597	12.232
2 -- 3	4.715	3.396	3.071	2.318	1.105	217	4.715
3 -- 5	3.544	2.672	2.459	1.929	919	157	3.544
5 -- 10	1.975	1.520	1.406	1.204	644	126	1.975
10 -- 20	600	434	398	380	218	40	600
20 -- 30	105	72	65	62	31	13	105
30 -- 50	62	42	35	33	20	5	62
50 -- 100	61	41	35	26	14	3	61
100 ed oltre	24	17	13	13	8	1	24
TOTALE	47.409	32.365	28.363	20.984	8.035	1.967	47.409
MASCHI							
CLASSI DI SUPERFICIE TOTALE (in ettari)							
Senza superficie	15	5	5	7	-	-	20
Meno di 1 ettaro	12.458	3.524	3.080	5.666	1.644	454	17.035
1 -- 2	8.488	2.330	2.130	4.247	1.657	450	11.542
2 -- 3	3.908	1.210	1.109	2.208	981	211	5.487
3 -- 5	3.054	1.187	1.109	1.936	954	179	4.563
5 -- 10	1.801	785	742	1.327	684	154	2.735
10 -- 20	553	227	217	432	256	47	819
20 -- 30	112	31	29	76	39	15	148
30 -- 50	62	13	12	40	22	5	79
50 -- 100	54	13	11	28	16	3	72
100 ed oltre	35	3	2	19	11	1	39
TOTALE	30.540	9.328	8.446	15.986	6.264	1.519	42.539
CLASSI DI SAU (in ettari)							
Senza superficie	17	6	5	7	-	-	23
Meno di 1 ettaro	15.428	4.277	3.760	7.098	2.175	601	21.029
1 -- 2	8.139	2.272	2.093	4.159	1.706	476	11.135
2 -- 3	3.049	1.025	943	1.797	871	164	4.370
3 -- 5	2.127	980	918	1.529	738	125	3.310
5 -- 10	1.205	570	543	961	522	99	1.867
10 -- 20	388	155	146	321	187	36	567
20 -- 30	74	22	20	52	28	12	100
30 -- 50	46	8	7	28	15	3	57
50 -- 100	44	12	10	23	14	2	57
100 ed oltre	23	1	1	11	8	1	24
TOTALE	30.540	9.328	8.446	15.986	6.264	1.519	42.539

Tavola 3.16 segue - Aziende per categoria di manodopera familiare, classe di superficie totale, classe di superficie agricola utilizzata (SAU) e sesso

		FAMILIARI E PARENTI DEL CONDUTTORE						
CLASSI DI SUPERFICIE TOTALE CLASSI DI SAU	Conduttore	CONIUGE		ALTRI FAMILIARI DEL CONDUTTORE		Parenti del conduttore	Totale	
		Totale	Di cui che lavora in azienda	Totale	Di cui che lavorano in azienda			
FEMMINE								
CLASSI DI SUPERFICIE TOTALE (in ettari)								
Senza superficie	7	10	4	7	2	-	19	
Meno di 1 ettaro	7.177	9.041	7.445	4.532	1.008	244	16.771	
1 -- 2	4.244	6.541	5.769	3.315	1.018	253	11.209	
2 -- 3	2.039	3.054	2.747	1.745	629	122	5.296	
3 -- 5	1.871	2.394	2.150	1.520	579	101	4.431	
5 -- 10	1.110	1.418	1.292	1.074	442	87	2.658	
10 -- 20	319	401	356	337	146	33	758	
20 -- 30	50	75	68	58	21	9	136	
30 -- 50	23	46	39	27	13	3	73	
50 -- 100	23	34	29	17	7	2	59	
100 ed oltre	6	23	18	16	3	2	32	
TOTALE	16.869	23.037	19.917	12.648	3.868	856	41.442	
CLASSI DI SAU (in ettari)								
Senza superficie	8	11	5	8	2	-	21	
Meno di 1 ettaro	8.638	11.289	9.380	5.658	1.310	325	20.647	
1 -- 2	4.093	6.316	5.638	3.247	1.060	252	10.818	
2 -- 3	1.666	2.371	2.128	1.423	558	112	4.187	
3 -- 5	1.417	1.692	1.541	1.198	451	65	3.232	
5 -- 10	770	950	863	786	347	71	1.808	
10 -- 20	212	279	252	243	107	19	521	
20 -- 30	31	50	45	43	17	7	89	
30 -- 50	16	34	28	19	10	3	52	
50 -- 100	17	29	25	15	3	1	48	
100 ed oltre	1	16	12	8	3	1	19	
TOTALE	16.869	23.037	19.917	12.648	3.868	856	41.442	

Tavola 3.17 - Aziende per categoria di altra manodopera aziendale, classe di superficie totale, classe di superficie agricola utilizzata (SAU) e sesso

	ALTRA MANODOPERA AZIENDALE				
CLASSI DI SUPERFICIE TOTALE CLASSI DI SAU	DIRIGENTI E IMPIEGATI		OPERAI ED ASSIMILATI		Totale
	A tempo indeterminato	A tempo determinato	A tempo indeterminato	A tempo determinato	
	TOTALE				
CLASSI DI SUPERFICIE TOTALE (in ettari)					
Senza superficie	1	-	1	-	1
Meno di 1 ettaro	4	108	10	1.021	1.140
1 -- 2	3	75	6	647	727
2 -- 3	2	23	9	287	320
3 -- 5	2	29	8	342	379
5 -- 10	4	27	4	262	291
10 -- 20	7	10	20	141	169
20 -- 30	3	4	-	22	27
30 -- 50	1	2	9	15	23
50 -- 100	2	2	4	16	23
100 ed oltre	18	8	9	44	66
TOTALE	47	288	80	2.797	3.166
CLASSI DI SAU (in ettari)					
Senza superficie	2	-	1	-	2
Meno di 1 ettaro	5	128	14	1.254	1.397
1 -- 2	3	72	12	606	689
2 -- 3	2	23	5	268	297
3 -- 5	3	19	6	277	301
5 -- 10	1	27	5	213	243
10 -- 20	9	9	18	102	128
20 -- 30	3	-	3	18	20
30 -- 50	1	3	4	13	19
50 -- 100	4	2	8	10	20
100 ed oltre	14	5	4	36	50
TOTALE	47	288	80	2.797	3.166
	MASCHI				
CLASSI DI SUPERFICIE TOTALE (in ettari)					
Senza superficie	1	-	1	-	1
Meno di 1 ettaro	4	102	10	988	1.101
1 -- 2	2	72	5	632	708
2 -- 3	2	20	8	275	304
3 -- 5	2	28	8	327	363
5 -- 10	4	25	1	254	279
10 -- 20	6	8	16	136	160
20 -- 30	3	4	-	20	25
30 -- 50	1	2	9	15	23
50 -- 100	2	2	4	16	23
100 ed oltre	18	8	9	43	66
TOTALE	45	271	71	2.706	3.053
CLASSI DI SAU (in ettari)					
Senza superficie	2	-	1	-	2
Meno di 1 ettaro	5	119	13	1.215	1.348
1 -- 2	2	71	10	592	672
2 -- 3	2	20	4	255	281
3 -- 5	3	17	5	263	284
5 -- 10	1	26	4	210	238
10 -- 20	8	8	15	96	120
20 -- 30	3	-	3	17	19
30 -- 50	1	3	4	13	19
50 -- 100	4	2	8	10	20
100 ed oltre	14	5	4	35	50
TOTALE	45	271	71	2.706	3.053

Tavola 3.17 segue - Aziende per categoria di altra manodopera aziendale, classe di superficie totale, classe di superficie agricola utilizzata (SAU) e sesso

	ALTRA MANODOPERA AZIENDALE				
CLASSI DI SUPERFICIE TOTALE CLASSI DI SAU	DIRIGENTI E IMPIEGATI		OPERAI ED ASSIMILATI		Totale
	A tempo indeterminato	A tempo determinato	A tempo indeterminato	A tempo determinato	
FEMMINE					
CLASSI DI SUPERFICIE TOTALE (in ettari)					
Senza superficie	-	-	-	-	-
Meno di 1 ettaro	-	20	-	152	171
1 -- 2	1	13	1	136	151
2 -- 3	1	7	3	79	89
3 -- 5	-	8	1	87	96
5 -- 10	1	6	4	56	66
10 -- 20	1	4	5	38	48
20 -- 30	1	2	-	10	13
30 -- 50	-	1	2	7	9
50 -- 100	-	-	1	8	9
100 ed oltre	-	-	1	5	5
TOTALE	5	61	18	578	657
CLASSI DI SAU (in ettari)					
Senza superficie	-	-	-	-	-
Meno di 1 ettaro	1	25	2	210	236
1 -- 2	1	14	3	126	144
2 -- 3	1	6	2	74	82
3 -- 5	-	7	1	73	81
5 -- 10	-	4	2	42	48
10 -- 20	1	5	4	32	42
20 -- 30	1	-	1	7	8
30 -- 50	-	-	1	8	9
50 -- 100	-	-	1	3	4
100 ed oltre	-	-	1	3	3
TOTALE	5	61	18	578	657

Tavola 3.18 - Aziende interessate al contoterzismo e relativo numero di giornate di lavoro secondo l'utilizzazione dei mezzi meccanici per classe di superficie totale e classe di superficie agricola utilizzata (SAU)

CLASSI DI SUPERFICIE TOTALE CLASSI DI SAU	AZIENDE CHE UTILIZZANO MEZZI MECCANICI						
	IN ALTRE AZIENDE AGRICOLE			IN AZIENDA E FORNITI DA			
	Totale	Di proprietà solo dell'azienda	In comproprietà	Totale	Altre aziende agricole	Organismi associativi	Imprese di esercizio e noleggio
AZIENDE							
CLASSI DI SUPERFICIE TOTALE (in ettari)							
Senza superficie	-	-	-	-	-	-	-
Meno di 1 ettaro	93	82	11	6.616	3.726	326	2.612
1 -- 2	88	78	11	5.293	3.081	205	2.066
2 -- 3	63	60	4	2.755	1.619	99	1.056
3 -- 5	60	57	4	2.378	1.475	73	873
5 -- 10	40	38	2	1.501	968	36	534
10 -- 20	21	21	-	438	285	12	146
20 -- 30	4	4	1	71	48	2	21
30 -- 50	2	2	-	28	16	2	10
50 -- 100	3	3	-	32	17	3	12
100 ed oltre	-	-	-	20	9	3	8
TOTALE	374	345	33	19.132	11.244	761	7.338
CLASSI DI SAU (in ettari)							
Senza superficie	-	-	-	-	-	-	-
Meno di 1 ettaro	120	106	14	8.435	4.763	403	3.339
1 -- 2	106	97	10	5.240	3.082	188	2.028
2 -- 3	48	46	3	2.229	1.346	80	822
3 -- 5	44	41	4	1.767	1.125	48	636
5 -- 10	32	31	1	1.064	683	22	379
10 -- 20	16	16	-	301	193	10	100
20 -- 30	5	5	1	35	21	3	11
30 -- 50	1	1	-	27	16	2	9
50 -- 100	2	2	-	22	11	3	8
100 ed oltre	-	-	-	12	4	2	6
TOTALE	374	345	33	19.132	11.244	761	7.338
GIORNATE DI LAVORO EFFETTUATE							
CLASSI DI SUPERFICIE TOTALE (in ettari)							
Senza superficie	-	-	-	-	-	-	-
Meno di 1 ettaro	1.441	1.271	170	16.963	9.292	2.030	5.641
1 -- 2	1.311	1.189	122	14.704	8.415	1.224	5.065
2 -- 3	1.123	1.055	68	7.991	4.424	606	2.961
3 -- 5	1.965	1.902	63	7.184	4.053	390	2.741
5 -- 10	1.393	1.367	26	5.009	2.931	207	1.871
10 -- 20	556	556	-	1.827	1.070	73	684
20 -- 30	231	225	6	537	340	13	184
30 -- 50	33	33	-	325	180	8	137
50 -- 100	114	114	-	609	291	19	299
100 ed oltre	-	-	-	125	34	14	77
TOTALE	8.167	7.712	455	55.274	31.030	4.584	19.660
CLASSI DI SAU (in ettari)							
Senza superficie	-	-	-	-	-	-	-
Meno di 1 ettaro	1.881	1.694	187	21.755	11.989	2.486	7.280
1 -- 2	1.807	1.675	132	14.494	8.303	1.124	5.067
2 -- 3	955	889	66	6.942	3.893	476	2.573
3 -- 5	1.599	1.536	63	5.526	3.132	248	2.146
5 -- 10	1.035	1.034	1	3.844	2.250	139	1.455
10 -- 20	527	527	-	1.535	896	57	582
20 -- 30	249	243	6	376	186	18	172
30 -- 50	100	100	-	372	255	10	107
50 -- 100	14	14	-	356	116	19	221
100 ed oltre	-	-	-	74	10	7	57
TOTALE	8.167	7.712	455	55.274	31.030	4.584	19.660

Capitolo 4 – Dati comunali

Tavola 4.1 - Aziende per forma di conduzione, comune e zona altimetrica

COMUNI ZONE ALTIMETRICHE	CONDUZIONE DIRETTA DEL COLTIVATORE				Conduzione con salariati	Conduzione a colonia parziaria appoderata	Altra forma di conduzione	Totale generale
	Con solo manodopera familiare	Con manodopera familiare prevalente	Con manodopera extrafamiliare prevalente	Totale				
Acquafondata	56	-	-	56	1	-	-	57
Acuto	390	74	43	507	12	1	-	520
Alatri	3.241	127	14	3.382	2	-	1	3.385
Alvito	175	247	16	438	2	-	-	440
Amaseno	532	6	-	538	143	1	-	682
Anagni	2.015	105	37	2.157	14	-	-	2.171
Aquino	520	-	-	520	44	-	-	564
Arce	804	83	12	899	2	-	-	901
Arnara	473	-	-	473	-	-	-	473
Arpino	1.505	61	21	1.587	17	-	-	1.604
Atina	385	23	4	412	6	1	-	419
Ausonia	387	108	25	520	17	1	-	538
Belmonte Castello	87	-	-	87	1	-	-	88
Boville Ernica	1.600	16	6	1.622	1	-	-	1.623
Broccostella	314	-	-	314	4	-	-	318
Campoli Appennino	291	-	-	291	1	-	-	292
Casalattico	116	-	-	116	2	-	-	118
Casalvieri	292	-	-	292	1	-	-	293
Cassino	1.433	10	3	1.446	3	-	-	1.449
Castelliri	407	-	1	408	2	-	-	410
Castelnuovo Parano	200	-	-	200	1	-	-	201
Castrocielo	736	15	22	773	5	1	-	779
Castro dei Volsci	749	4	-	753	2	-	-	755
Ceccano	1.864	6	1	1.871	7	1	1	1.880
Ceprano	319	19	4	342	5	-	-	347
Cervaro	1.174	58	13	1.245	9	-	-	1.254
Colfelice	272	-	3	275	-	1	-	276
Collepardo	163	38	9	210	4	-	-	214
Colle San Magno	229	2	1	232	-	-	-	232
Coreno Ausonio	344	5	3	352	-	-	-	352
Esperia	910	19	11	940	4	-	-	944
Falvaterra	249	1	-	250	1	-	-	251
Ferentino	2.290	99	11	2.400	22	-	-	2.422
Filettino	20	-	-	20	1	-	-	21
Fiuggi	455	1	1	457	4	-	-	461
Fontana Liri	346	8	10	364	1	-	-	365
Fontechiari	367	-	3	370	3	-	-	373
Frosinone	2.074	245	42	2.361	8	-	-	2.369
Fumone	336	1	1	338	3	-	-	341
Gallinaro	112	91	4	207	2	-	-	209
Giuliano di Roma	202	-	1	203	3	-	-	206
Guarcino	265	1	4	270	3	-	-	273
Isola del Liri	1.361	3	8	1.372	12	-	-	1.384
Monte San Giovanni Campano	2.501	2	2	2.505	-	-	-	2.505
Morolo	644	33	17	694	1	-	-	695
Paliano	1.456	11	7	1.474	23	-	-	1.497
Pastena	352	-	-	352	-	-	-	352
Patrica	15	1	-	16	3	-	-	19
Pescosolido	280	4	5	289	4	-	-	293
Picinisco	28	27	-	55	10	-	-	65
Pico	410	1	-	411	1	-	-	412
Piedimonte San Germano	532	-	-	532	9	6	-	547
Piglio	1.139	10	11	1.160	1	-	-	1.161
Pignataro Interamna	418	-	1	419	-	-	-	419
Pofi	688	7	1	696	2	-	-	698
Pontecorvo	1.057	7	2	1.066	2	1	-	1.069
Posta Fibreno	364	6	-	370	3	-	-	373
Ripi	876	3	2	881	1	-	-	882
Rocca d'Arce	296	-	-	296	5	-	-	301
Roccasecca	749	3	1	753	4	-	-	757
San Biagio Saracinisco	33	10	1	44	1	-	-	45
San Donato Val di Comino	162	224	18	404	16	-	-	420
San Giorgio a Liri	320	2	2	324	2	-	-	326
San Giovanni Incarico	578	16	20	614	3	-	-	617
Sant'Ambrogio sul Garigliano	183	-	-	183	2	-	-	185
Sant'Andrea del Garigliano	266	-	-	266	-	-	-	266
Sant'Apollinare	273	-	-	273	-	-	-	273

Tavola 4.1 - Aziende per forma di conduzione, comune e zona altimetrica

COMUNI ZONE ALTIMETRICHE	CONDUZIONE DIRETTA DEL COLTIVATORE				Conduzione con salariati	Conduzione a colonia parziaria appoderata	Altra forma di conduzione	Totale generale
	Con solo manodopera familiare	Con manodopera familiare prevalente	Con manodopera extrafamiliare prevalente	Totale				
Sant'Elia Fiumerapido	784	120	16	920	2	-	-	922
Santopadre	392	-	-	392	1	-	-	393
San Vittore del Lazio	338	16	15	369	-	-	-	369
Serrone	448	26	16	490	-	-	-	490
Settefrati	188	19	7	214	2	-	-	216
Sgurgola	747	55	13	815	4	-	-	819
Sora	1.489	13	6	1.508	1	-	-	1.509
Strangolagalli	401	-	-	401	1	-	-	402
Supino	363	50	8	421	1	-	-	422
Terelle	111	-	-	111	1	-	-	112
Torre Cajetani	58	-	-	58	1	-	-	59
Torrice	787	1	-	788	2	-	-	790
Trevi nel Lazio	122	1	-	123	1	-	-	124
Trivigliano	237	-	3	240	3	-	1	244
Vallecorsa	626	34	4	664	2	-	-	666
Vallemaio	134	-	-	134	1	-	-	135
Vallerotonda	344	37	3	384	1	-	-	385
Veroli	3.440	141	28	3.609	7	-	-	3.616
Vicalvi	98	6	1	105	-	-	-	105
Vico nel Lazio	273	1	-	274	1	-	-	275
Villa Latina	255	3	5	263	1	-	-	264
Villa Santa Lucia	381	-	1	382	2	-	-	384
Villa Santo Stefano	298	4	4	306	1	-	-	307
Viticuso	112	-	-	112	-	-	-	112
TOTALE	56.106	2.370	554	59.030	504	14	3	59.551
ZONE ALTIMETRICHE								
Montagna	16.809	1.260	238	18.307	104	2	2	18.415
Collina	39.297	1.110	316	40.723	400	12	1	41.136
Pianura	-	-	-	-	-	-	-	-
TOTALE	56.106	2.370	554	59.030	504	14	3	59.551

Tavola 4.2 - Superficie totale per forma di conduzione delle aziende, comune e zona altimetrica (superficie in ettari)

COMUNI ZONE ALTIMETRICHE	CONDUZIONE DIRETTA DEL COLTIVATORE				Conduzione con salariati	Conduzione a colonia parziaria appoderata	Altra forma di conduzione	Totale generale
	Con solo manodopera familiare	Con manodopera familiare prevalente	Con manodopera extrafamiliare prevalente	Totale				
Acquafondata	139,64	-	-	139,64	1.273,63	-	-	1.413,27
Acuto	524,42	87,51	119,12	731,05	520,36	1,61	-	1.253,02
Alatri	2.951,92	161,37	18,50	3.131,79	2.615,85	-	0,30	5.747,94
Alvito	623,38	1.551,89	285,83	2.461,10	1.318,43	-	-	3.779,53
Amaseno	1.692,24	109,52	-	1.801,76	2.143,72	2,80	-	3.948,28
Anagni	4.315,23	284,43	516,09	5.115,75	854,70	-	-	5.970,45
Aquino	1.253,40	-	-	1.253,40	81,34	-	-	1.334,74
Arce	1.510,17	209,57	47,07	1.766,81	296,07	-	-	2.062,88
Arnara	1.069,43	-	-	1.069,43	-	-	-	1.069,43
Arpino	3.268,52	164,36	52,26	3.485,14	262,13	-	-	3.747,27
Atina	1.079,47	102,20	22,92	1.204,59	920,12	2,24	-	2.126,95
Ausonia	617,18	190,11	36,39	843,68	295,87	0,77	-	1.140,32
Belmonte Castello	246,95	-	-	246,95	616,77	-	-	863,72
Boville Ernica	2.000,28	51,55	34,92	2.086,75	10,00	-	-	2.096,75
Broccostella	435,76	-	-	435,76	76,54	-	-	512,30
Campoli Appennino	659,73	-	-	659,73	1.150,77	-	-	1.810,50
Casalattico	658,70	-	-	658,70	646,53	-	-	1.305,23
Casalvieri	879,94	-	-	879,94	10,00	-	-	889,94
Cassino	2.351,24	22,83	53,65	2.427,72	14,27	-	-	2.441,99
Castelliri	532,28	-	6,40	538,68	555,00	-	-	1.093,68
Castelnuovo Parano	454,06	-	-	454,06	147,46	-	-	601,52
Castrocielo	1.502,98	67,87	84,40	1.655,25	412,32	4,47	-	2.072,04
Castro dei Volsci	1.957,43	23,29	-	1.980,72	2.158,67	-	-	4.139,39
Ceccano	2.681,04	48,98	0,20	2.730,22	24,47	0,80	0,50	2.755,99
Ceprano	1.449,58	75,42	20,97	1.545,97	377,63	-	-	1.923,60
Cervaro	2.471,23	142,33	31,30	2.644,86	175,97	-	-	2.820,83
Colfelice	440,14	-	67,95	508,09	-	3,00	-	511,09
Collepardo	140,69	83,89	13,31	237,89	1.370,40	-	-	1.608,29
Colle San Magno	895,43	16,86	2,97	915,26	-	-	-	915,26
Coreno Ausonio	1.419,00	22,67	50,17	1.491,84	-	-	-	1.491,84
Esperia	3.111,42	32,28	33,70	3.177,40	4.210,70	-	-	7.388,10
Falvaterra	570,58	2,12	-	572,70	384,43	-	-	957,13
Ferentino	2.554,08	197,58	35,57	2.787,23	91,50	-	-	2.878,73
Filettino	84,03	-	-	84,03	6.883,42	-	-	6.967,45
Fiuggi	884,74	5,00	2,60	892,34	1.502,06	-	-	2.394,40
Fontana Liri	634,17	26,48	12,66	673,31	89,60	-	-	762,91
Fontechiari	1.041,56	-	10,71	1.052,27	31,68	-	-	1.083,95
Frosinone	1.444,25	206,80	40,22	1.691,27	30,09	-	-	1.721,36
Fumone	538,64	4,17	0,30	543,11	370,13	-	-	913,24
Gallinaro	301,00	434,84	9,65	745,49	39,43	-	-	784,92
Giuliano di Roma	1.450,75	-	15,08	1.465,83	34,00	-	-	1.499,83
Guarcino	496,89	0,83	22,41	520,13	2.488,76	-	-	3.008,89
Isola del Liri	616,44	10,00	52,70	679,14	227,18	-	-	906,32
Monte San Giovanni Campano	2.738,44	5,15	6,20	2.749,79	-	-	-	2.749,79
Morolo	649,93	35,11	18,31	703,35	1.128,88	-	-	1.832,23
Paliano	2.534,49	158,81	356,90	3.050,20	744,02	-	-	3.794,22
Pastena	1.272,06	-	-	1.272,06	-	-	-	1.272,06
Patrica	86,72	136,88	-	223,60	699,16	-	-	922,76
Pescosolido	606,48	14,53	11,26	632,27	2.877,15	-	-	3.509,42
Picinisco	506,52	295,68	-	802,20	260,60	-	-	1.062,80
Pico	819,36	0,70	-	820,06	814,83	-	-	1.634,89
Piedimonte San Germano	930,30	-	-	930,30	30,10	15,18	-	975,58
Piglio	1.973,46	30,24	54,36	2.058,06	901,40	-	-	2.959,46
Pignataro Interamna	1.163,88	-	24,10	1.187,98	-	-	-	1.187,98
Pofi	1.569,71	131,49	18,03	1.719,23	182,81	-	-	1.902,04
Pontecorvo	5.563,60	302,27	83,43	5.949,30	36,45	3,20	-	5.988,95
Posta Fibreno	659,64	22,45	-	682,09	93,71	-	-	775,80
Ripi	2.323,80	7,83	73,52	2.405,15	38,88	-	-	2.444,03
Rocca d'Arce	516,38	-	-	516,38	222,92	-	-	739,30
Roccasecca	1.469,13	38,65	1,73	1.509,51	83,76	-	-	1.593,27
San Biagio Saracinisco	706,70	81,74	1,09	789,53	1.385,50	-	-	2.175,03
San Donato Val di Comino	407,17	512,04	37,78	956,99	1.620,08	-	-	2.577,07
San Giorgio a Liri	828,76	9,70	4,77	843,23	134,37	-	-	977,60
San Giovanni Incarico	1.165,63	101,71	55,41	1.322,75	442,95	-	-	1.765,70
Sant'Ambrogio sul Garigliano	331,16	-	-	331,16	50,35	-	-	381,51
Sant'Andrea del Garigliano	531,10	-	-	531,10	-	-	-	531,10
Sant'Apollinare	932,56	-	-	932,56	-	-	-	932,56

Tavola 4.2 - Superficie totale per forma di conduzione delle aziende, comune e zona altimetrica (superficie in ettari)

COMUNI ZONE ALTIMETRICHE	CONDUZIONE DIRETTA DEL COLTIVATORE				Conduzione con salariati	Conduzione a colonia parziaria appoderata	Altra forma di conduzione	Totale generale
	Con solo manodopera familiare	Con manodopera familiare prevalente	Con manodopera extrafamiliare prevalente	Totale				
Sant'Elia Fiumerapido	785,31	302,37	56,00	1.143,68	33,44	-	-	1.177,12
Santopadre	1.382,13	-	-	1.382,13	264,14	-	-	1.646,27
San Vittore del Lazio	1.684,22	84,76	43,39	1.812,37	-	-	-	1.812,37
Serrone	543,21	58,54	141,76	743,51	-	-	-	743,51
Settefrati	792,13	102,78	34,68	929,59	3.338,40	-	-	4.267,99
Sgurgola	714,74	49,30	41,56	805,60	481,37	-	-	1.286,97
Sora	1.250,90	50,89	45,24	1.347,03	2.008,03	-	-	3.355,06
Strangolagalli	681,71	-	-	681,71	3,30	-	-	685,01
Supino	363,84	83,05	149,17	596,06	1.891,04	-	-	2.487,10
Terelle	398,54	-	-	398,54	1.276,12	-	-	1.674,66
Torre Cajetani	84,17	-	-	84,17	0,26	-	-	84,43
Torrice	1.706,89	36,00	-	1.742,89	3,75	-	-	1.746,64
Trevi nel Lazio	699,47	31,00	-	730,47	3.460,18	-	-	4.190,65
Trivigliano	589,12	-	19,76	608,88	170,73	-	6,22	785,83
Vallecorsa	1.758,29	108,38	5,45	1.872,12	1.811,12	-	-	3.683,24
Vallemaio	380,68	-	-	380,68	573,24	-	-	953,92
Vallerotonda	571,12	158,49	18,18	747,79	4.139,75	-	-	4.887,54
Veroli	3.930,25	197,66	61,80	4.189,71	4.165,21	-	-	8.354,92
Vicalvi	183,98	4,06	2,97	191,01	-	-	-	191,01
Vico nel Lazio	322,98	3,54	-	326,52	268,69	-	-	595,21
Villa Latina	479,07	66,80	8,00	553,87	770,00	-	-	1.323,87
Villa Santa Lucia	893,96	-	1,77	895,73	402,30	-	-	1.298,03
Villa Santo Stefano	749,16	17,35	18,25	784,76	9,20	-	-	793,96
Viticuso	337,02	-	-	337,02	-	-	-	337,02
TOTALE	105.519,88	7.576,70	3.094,89	116.191,47	71.530,19	34,07	7,02	187.762,75
ZONE ALTIMETRICHE								
Montagna	26.239,17	4.356,83	1.140,56	31.736,56	52.559,21	3,85	6,52	84.306,14
Collina	79.280,71	3.219,87	1.954,33	84.454,91	18.970,98	30,22	0,50	103.456,61
Pianura	-	-	-	-	-	-	-	-
TOTALE	105.519,88	7.576,70	3.094,89	116.191,47	71.530,19	34,07	7,02	187.762,75

Tavola 4.3 - Superficie agricola utilizzata (SAU) per forma di conduzione delle aziende, comune e zona altimetrica
(superficie in ettari)

COMUNI ZONE ALTIMETRICHE	CONDUZIONE DIRETTA DEL COLTIVATORE				Conduzione con salariati	Conduzione a colonia parziaria appoderata	Altra forma di conduzione	Totale generale
	Con solo manodopera familiare	Con manodopera familiare prevalente	Con manodopera extrafamiliare prevalente	Totale				
Acquafondata	79,12	-	-	79,12	676,75	-	-	755,87
Acuto	481,37	77,57	103,35	662,29	270,14	1,59	-	934,02
Alatri	2.612,64	146,79	17,07	2.776,50	1.581,77	-	-	4.358,27
Alvito	481,06	1.306,14	259,25	2.046,45	777,57	-	-	2.824,02
Amaseno	1.253,71	94,09	-	1.347,80	1.390,49	2,50	-	2.740,79
Anagni	3.899,63	268,64	344,53	4.512,80	424,09	-	-	4.936,89
Aquino	1.125,05	-	-	1.125,05	74,67	-	-	1.199,72
Arce	1.220,79	160,08	38,12	1.418,99	31,46	-	-	1.450,45
Arnara	964,36	-	-	964,36	-	-	-	964,36
Arpino	2.381,55	130,34	41,57	2.553,46	93,89	-	-	2.647,35
Atina	835,26	84,61	20,22	940,09	440,73	2,13	-	1.382,95
Ausonia	458,43	148,51	31,05	637,99	240,61	0,37	-	878,97
Belmonte Castello	127,88	-	-	127,88	561,63	-	-	689,51
Boville Ernica	1.757,40	44,13	31,78	1.833,31	9,90	-	-	1.843,21
Broccostella	326,01	-	-	326,01	18,90	-	-	344,91
Campoli Appennino	313,88	-	-	313,88	411,01	-	-	724,89
Casalattico	420,74	-	-	420,74	283,30	-	-	704,04
Casalvieri	531,81	-	-	531,81	-	-	-	531,81
Cassino	1.840,62	20,21	51,95	1.912,78	9,40	-	-	1.922,18
Castelliri	444,35	-	6,40	450,75	224,98	-	-	675,73
Castelnuovo Parano	199,85	-	-	199,85	52,95	-	-	252,80
Castrocielo	1.325,30	60,50	64,09	1.449,89	141,55	4,44	-	1.595,88
Castro dei Volsci	1.513,47	17,05	-	1.530,52	1.619,44	-	-	3.149,96
Ceccano	2.147,76	30,16	0,13	2.178,05	17,44	0,70	0,40	2.196,59
Ceprano	1.305,02	68,36	16,63	1.390,01	40,58	-	-	1.430,59
Cervaro	1.537,88	74,32	23,19	1.635,39	90,99	-	-	1.726,38
Colfelice	346,14	-	13,45	359,59	-	2,50	-	362,09
Colleparado	109,87	70,99	11,99	192,85	224,76	-	-	417,61
Colle San Magno	420,33	10,86	0,91	432,10	-	-	-	432,10
Coreno Ausonio	906,68	6,23	13,43	926,34	-	-	-	926,34
Esperia	2.389,59	19,60	24,07	2.433,26	2.746,90	-	-	5.180,16
Falvaterra	374,73	1,71	-	376,44	146,66	-	-	523,10
Ferentino	2.319,52	178,30	32,73	2.530,55	78,21	-	-	2.608,76
Filettino	82,45	-	-	82,45	896,96	-	-	979,41
Fiuggi	770,45	4,00	2,00	776,45	1.015,60	-	-	1.792,05
Fontana Liri	360,66	16,80	6,64	384,10	18,62	-	-	402,72
Fontechiari	452,53	-	2,58	455,11	2,82	-	-	457,93
Frosinone	1.227,58	179,00	33,06	1.439,64	28,70	-	-	1.468,34
Fumone	449,89	3,85	0,25	453,99	218,41	-	-	672,40
Gallinaro	199,55	352,43	6,41	558,39	37,64	-	-	596,03
Giuliano di Roma	1.279,05	-	14,31	1.293,36	2,32	-	-	1.295,68
Guarino	403,06	0,83	21,26	425,15	1.308,42	-	-	1.733,57
Isola del Liri	512,71	8,31	42,72	563,74	59,55	-	-	623,29
Monte San Giovanni Campano	2.350,21	4,69	5,75	2.360,65	-	-	-	2.360,65
Morolo	505,45	27,41	16,17	549,03	579,01	-	-	1.128,04
Paliano	2.125,24	153,28	314,09	2.592,61	504,76	-	-	3.097,37
Pastena	828,81	-	-	828,81	-	-	-	828,81
Patrica	80,68	64,38	-	145,06	326,89	-	-	471,95
Pescosolido	480,08	12,07	9,05	501,20	2.032,93	-	-	2.534,13
Picinisco	456,01	279,47	-	735,48	247,57	-	-	983,05
Pico	609,36	0,60	-	609,96	166,25	-	-	776,21
Piedimonte San Germano	850,34	-	-	850,34	16,89	11,04	-	878,27
Piglio	1.386,02	27,31	48,29	1.461,62	626,85	-	-	2.088,47
Pignataro Interamna	880,40	-	15,00	895,40	-	-	-	895,40
Pofi	1.464,42	109,52	17,69	1.591,63	1,73	-	-	1.593,36
Pontecorvo	4.699,88	127,17	72,23	4.899,28	10,50	2,90	-	4.912,68
Posta Fibreno	323,19	18,23	-	341,42	11,00	-	-	352,42
Ripi	2.057,64	5,02	72,35	2.135,01	1,88	-	-	2.136,89
Rocca d'Arce	348,60	-	-	348,60	100,00	-	-	448,60
Roccasecca	1.331,33	34,67	1,63	1.367,63	78,42	-	-	1.446,05
San Biagio Saracinisco	683,94	78,46	0,35	762,75	877,07	-	-	1.639,82
San Donato Val di Comino	328,34	423,83	30,88	783,05	1.245,30	-	-	2.028,35
San Giorgio a Liri	467,46	7,03	3,31	477,80	76,27	-	-	554,07
San Giovanni Incarico	923,77	78,59	47,50	1.049,86	199,00	-	-	1.248,86
Sant'Ambrogio sul Garigliano	196,37	-	-	196,37	1,04	-	-	197,41
Sant'Andrea del Garigliano	229,53	-	-	229,53	-	-	-	229,53
Sant'Apollinare	570,89	-	-	570,89	-	-	-	570,89

Tavola 4.3 - Superficie agricola utilizzata (SAU) per forma di conduzione delle aziende, comune e zona altimetrica
(superficie in ettari)

COMUNI ZONE ALTIMETRICHE	CONDUZIONE DIRETTA DEL COLTIVATORE				Conduzione con salariati	Conduzione a colonia parziaria appoderata	Altra forma di conduzione	Totale generale
	Con solo manodopera familiare	Con manodopera familiare prevalente	Con manodopera extrafamiliare prevalente	Totale				
Sant'Elia Fiumerapido	568,53	181,15	34,54	784,22	18,24	-	-	802,46
Santopadre	980,34	-	-	980,34	158,14	-	-	1.138,48
San Vittore del Lazio	1.160,82	53,67	41,82	1.256,31	-	-	-	1.256,31
Serrone	415,31	43,44	100,54	559,29	-	-	-	559,29
Settefrati	638,60	90,33	28,30	757,23	1.433,34	-	-	2.190,57
Sgurgola	596,43	40,75	37,98	675,16	28,78	-	-	703,94
Sora	877,12	42,74	20,62	940,48	325,82	-	-	1.266,30
Strangolagalli	576,84	-	-	576,84	1,40	-	-	578,24
Supino	300,09	66,15	48,55	414,79	597,88	-	-	1.012,67
Terelle	101,45	-	-	101,45	320,00	-	-	421,45
Torre Cajetani	70,58	-	-	70,58	0,25	-	-	70,83
Torrice	1.505,78	33,76	-	1.539,54	3,20	-	-	1.542,74
Trevi nel Lazio	598,39	29,30	-	627,69	1.290,28	-	-	1.917,97
Trivigliano	502,33	-	12,11	514,44	70,43	-	4,40	589,27
Vallecorsa	1.222,56	81,76	3,19	1.307,51	1.350,05	-	-	2.657,56
Vallemaio	223,18	-	-	223,18	70,57	-	-	293,75
Vallerotonda	349,10	120,82	9,10	479,02	1.000,00	-	-	1.479,02
Veroli	3.213,52	167,19	54,27	3.434,98	1.832,61	-	-	5.267,59
Vicalvi	134,90	3,01	2,47	140,38	-	-	-	140,38
Vico nel Lazio	263,75	3,46	-	267,21	38,14	-	-	305,35
Villa Latina	364,45	28,85	5,49	398,79	290,00	-	-	688,79
Villa Santa Lucia	758,46	-	1,77	760,23	326,30	-	-	1.086,53
Villa Santo Stefano	679,37	15,18	8,70	703,25	8,90	-	-	712,15
Viticuso	167,31	-	-	167,31	-	-	-	167,31
TOTALE	82.636,90	6.037,70	2.338,88	91.013,48	32.537,50	28,17	4,80	123.583,95
ZONE ALTIMETRICHE								
Montagna	20.166,50	3.604,03	864,41	24.634,94	21.867,84	3,72	4,40	46.510,90
Collina	62.470,40	2.433,67	1.474,47	66.378,54	10.669,66	24,45	0,40	77.073,05
Pianura	-	-	-	-	-	-	-	-
TOTALE	82.636,90	6.037,70	2.338,88	91.013,48	32.537,50	28,17	4,80	123.583,95

Tavola 4.4 - Aziende per titolo di possesso dei terreni, comune e zona altimetrica

COMUNI ZONE ALTIMETRICHE	TITOLO DI POSSESSO DEI TERRENI							Totale
	Proprietà	Affitto	Uso gratuito	Parte in proprietà e parte in affitto	Parte in proprietà e parte in uso gratuito	Parte in affitto e parte in uso gratuito	Parte in proprietà, parte in affitto e parte in uso gratuito	
Acquafondata	47	-	-	4	5	-	1	57
Acuto	494	3	1	11	7	-	3	519
Alatri	3.305	1	24	18	35	-	-	3.383
Alvito	375	11	4	32	14	1	3	440
Amaseno	570	13	9	51	25	1	6	675
Anagni	2.063	4	11	56	32	3	2	2.171
Aquino	546	1	6	8	3	-	-	564
Arce	846	-	5	1	49	-	-	901
Arnara	424	-	5	5	39	-	-	473
Arpino	1.506	6	16	14	56	1	5	1.604
Atina	373	9	2	13	16	1	5	419
Ausonia	466	-	9	1	62	-	-	538
Belmonte Castello	83	-	2	-	3	-	-	88
Boville Ernica	1.505	2	28	-	87	-	-	1.622
Broccostella	291	1	1	9	16	-	-	318
Campoli Appennino	290	-	-	-	2	-	-	292
Casalattico	115	-	-	-	3	-	-	118
Casalvieri	266	-	8	2	15	-	1	292
Cassino	1.355	2	14	19	45	-	3	1.438
Castelliri	406	1	1	1	-	-	-	409
Castelnuovo Parano	195	-	1	-	5	-	-	201
Castrocielo	747	1	3	2	23	-	3	779
Castro dei Volsci	714	1	6	7	22	-	5	755
Ceccano	1.824	3	12	8	22	-	2	1.871
Ceprano	310	1	-	14	17	-	5	347
Cervaro	1.206	2	13	4	29	-	-	1.254
Colfelice	275	-	1	-	-	-	-	276
Collepardo	189	-	3	7	14	-	-	213
Colle San Magno	224	2	2	2	1	-	-	231
Coreno Ausonio	349	-	-	-	3	-	-	352
Esperia	924	-	3	5	11	-	1	944
Falvaterra	237	-	6	5	3	-	-	251
Ferentino	2.361	2	2	29	21	-	6	2.421
Filettino	14	1	-	-	1	-	1	17
Fiuggi	373	2	26	22	35	-	3	461
Fontana Liri	357	-	-	2	6	-	-	365
Fontechiari	326	-	11	2	33	-	1	373
Frosinone	2.233	4	54	5	68	1	3	2.368
Fumone	336	-	-	-	5	-	-	341
Gallinaro	187	1	3	2	15	-	1	209
Giuliano di Roma	171	5	1	21	7	-	1	206
Guarcino	264	-	-	5	3	-	-	272
Isola del Liri	1.384	-	-	-	-	-	-	1.384
Monte San Giovanni Campano	2.426	2	27	4	45	-	-	2.504
Morolo	663	1	8	7	16	-	-	695
Paliano	1.449	1	2	14	29	-	2	1.497
Pastena	346	1	-	4	-	-	-	351
Patrica	17	1	-	-	-	-	-	18
Pescosolido	291	-	-	1	1	-	-	293
Picinisco	39	2	-	8	8	2	1	60
Pico	404	1	-	2	4	-	-	411
Piedimonte San Germano	536	6	1	4	-	-	-	547
Piglio	1.147	-	-	9	5	-	-	1.161
Pignataro Interamna	412	3	1	3	-	-	-	419
Pofi	655	4	7	17	14	1	-	698
Pontecorvo	977	17	14	36	22	1	2	1.069
Posta Fibreno	363	2	1	5	2	-	-	373
Ripi	759	5	8	14	90	-	6	882
Rocca d'Arce	294	-	-	-	7	-	-	301
Roccasecca	748	-	-	5	4	-	-	757
San Biagio Saracinisco	40	-	-	4	-	-	1	45
San Donato Val di Comino	337	6	6	11	58	-	2	420
San Giorgio a Liri	323	-	-	2	1	-	-	326
San Giovanni Incarico	597	-	2	5	9	-	4	617
Sant'Ambrogio sul Garigliano	180	-	-	-	4	-	1	185
Sant'Andrea del Garigliano	266	-	-	-	-	-	-	266
Sant'Apollinare	249	1	1	7	14	-	1	273

Tavola 4.4 - Aziende per titolo di possesso dei terreni, comune e zona altimetrica

COMUNI ZONE ALTIMETRICHE	TITOLO DI POSSESSO DEI TERRENI							Totale
	Proprietà	Affitto	Uso gratuito	Parte in proprietà e parte in affitto	Parte in proprietà e parte in uso gratuito	Parte in affitto e parte in uso gratuito	Parte in proprietà, parte in affitto e parte in uso gratuito	
Sant'Elia Fiumerapido	834	-	10	13	61	-	4	922
Santopadre	379	-	3	-	11	-	-	393
San Vittore del Lazio	365	-	-	4	-	-	-	369
Serrone	473	-	-	5	9	1	1	489
Settefrati	201	-	-	6	7	1	1	216
Sgurgola	797	5	7	3	7	-	-	819
Sora	1.431	1	21	8	45	1	2	1.509
Strangolagalli	399	-	-	1	2	-	-	402
Supino	401	-	2	9	9	-	1	422
Terelle	112	-	-	-	-	-	-	112
Torre Cajetani	36	-	-	5	13	-	5	59
Torrice	655	3	20	4	102	3	3	790
Trevi nel Lazio	58	5	10	16	18	8	9	124
Trivigliano	189	1	4	35	12	-	3	244
Vallecorsa	516	6	52	12	78	2	-	666
Vallemaio	121	1	2	2	8	-	-	134
Vallerotonda	165	2	68	3	134	-	13	385
Veroli	3.470	15	22	70	37	-	2	3.616
Vicalvi	104	-	-	-	1	-	-	105
Vico nel Lazio	233	3	9	7	23	-	-	275
Villa Latina	237	-	-	5	14	2	6	264
Villa Santa Lucia	374	2	1	7	-	-	-	384
Villa Santo Stefano	271	-	6	5	22	1	2	307
Viticuso	90	2	4	11	3	-	2	112
TOTALE	55.955	178	612	780	1.807	31	135	59.498
ZONE ALTIMETRICHE								
Montagna	17.096	74	228	339	578	17	66	18.398
Collina	38.859	104	384	441	1.229	14	69	41.100
Pianura	-	-	-	-	-	-	-	-
TOTALE	55.955	178	612	780	1.807	31	135	59.498

Tavola 4.5 - Superficie totale per titolo di possesso dei terreni, comune e zona altimetrica (*superficie in ettari*)

COMUNI ZONE ALTIMETRICHE	TITOLO DI POSSESSO DEI TERRENI							Totale
	Proprietà	Affitto	Uso gratuito	Parte in proprietà e parte in affitto	Parte in proprietà e parte in uso gratuito	Parte in affitto e parte in uso gratuito	Parte in proprietà, parte in affitto e parte in uso gratuito	
Acquafondata	1.373,81	-	-	20,92	17,54	-	1,00	1.413,27
Acuto	1.104,09	23,81	0,36	71,78	10,01	-	42,97	1.253,02
Alatri	5.635,02	0,40	35,37	35,58	41,57	-	-	5.747,94
Alvito	3.226,52	95,60	22,63	287,30	107,23	8,51	31,74	3.779,53
Amaseno	2.960,97	64,66	352,48	414,35	109,38	4,82	41,62	3.948,28
Anagni	4.786,41	73,52	77,81	706,39	169,67	132,11	24,54	5.970,45
Aquino	1.281,24	2,98	5,69	24,10	20,73	-	-	1.334,74
Arce	1.878,71	-	10,56	0,60	173,01	-	-	2.062,88
Arnara	900,26	-	9,81	9,01	150,35	-	-	1.069,43
Arpino	3.233,19	47,01	30,64	123,68	236,31	6,10	70,34	3.747,27
Atina	1.724,15	26,69	14,59	244,92	87,68	6,06	22,86	2.126,95
Ausonia	959,27	-	13,16	15,63	152,26	-	-	1.140,32
Belmonte Castello	846,04	-	5,20	-	12,48	-	-	863,72
Boville Ernica	1.895,56	3,39	40,47	-	157,33	-	-	2.096,75
Broccostella	448,24	3,88	6,00	19,76	34,42	-	-	512,30
Campoli Appennino	1.804,10	-	-	-	6,40	-	-	1.810,50
Casalattico	1.282,46	-	-	-	22,77	-	-	1.305,23
Casalvieri	758,63	-	16,52	13,40	79,89	-	21,50	889,94
Cassino	2.221,04	4,00	16,06	65,69	128,70	-	6,50	2.441,99
Castelliri	1.088,03	1,65	1,69	2,31	-	-	-	1.093,68
Castelnuovo Parano	583,06	-	3,20	-	15,26	-	-	601,52
Castrocielo	1.932,47	4,47	9,55	11,59	85,36	-	28,60	2.072,04
Castro dei Volsci	3.964,60	5,54	13,73	49,41	71,73	-	34,38	4.139,39
Ceccano	2.464,34	2,82	123,65	27,23	125,15	-	12,80	2.755,99
Ceprano	1.594,26	16,64	-	152,80	87,24	-	72,66	1.923,60
Cervaro	2.721,21	3,10	11,85	4,84	79,83	-	-	2.820,83
Colfelice	508,09	-	3,00	-	-	-	-	511,09
Colleparado	1.575,29	-	2,47	12,37	18,16	-	-	1.608,29
Colle San Magno	893,05	2,80	1,26	14,77	3,38	-	-	915,26
Coreno Ausonio	1.484,71	-	-	-	7,13	-	-	1.491,84
Esperia	6.530,87	-	9,99	210,45	430,60	-	206,19	7.388,10
Falvaterra	915,63	-	13,46	24,17	3,87	-	-	957,13
Ferentino	2.658,32	7,38	0,46	161,40	36,12	-	15,05	2.878,73
Filettino	6.948,55	3,22	-	-	8,88	-	6,80	6.967,45
Fiuggi	1.853,63	2,30	41,76	247,38	107,91	-	141,42	2.394,40
Fontana Liri	744,06	-	-	5,87	12,98	-	-	762,91
Fontechiari	919,52	-	22,67	8,52	117,64	-	15,60	1.083,95
Frosinone	1.455,99	30,59	31,89	16,79	152,60	8,35	25,15	1.721,36
Fumone	897,08	-	-	-	16,16	-	-	913,24
Gallinaro	644,80	4,39	2,89	44,72	69,63	-	18,49	784,92
Giuliano di Roma	372,01	75,49	2,06	784,75	155,12	-	110,40	1.499,83
Guarcino	2.903,94	-	-	97,15	7,80	-	-	3.008,89
Isola del Liri	906,32	-	-	-	-	-	-	906,32
Monte San Giovanni Campano	2.654,67	1,20	24,34	9,33	60,25	-	-	2.749,79
Morolo	1.735,59	21,00	8,65	46,32	20,67	-	-	1.832,23
Paliano	3.316,17	14,50	0,78	189,75	265,67	-	7,35	3.794,22
Pastena	1.249,50	1,53	-	21,03	-	-	-	1.272,06
Patrica	894,06	28,70	-	-	-	-	-	922,76
Pescosolido	3.500,97	-	-	4,91	3,54	-	-	3.509,42
Picinisco	155,73	23,55	-	508,33	40,34	15,15	319,70	1.062,80
Pico	1.602,93	2,95	-	22,23	6,78	-	-	1.634,89
Piedimonte San Germano	924,20	19,48	5,60	26,30	-	-	-	975,58
Piglio	2.865,99	-	-	82,23	11,24	-	-	2.959,46
Pignataro Interamna	1.160,08	15,65	2,50	9,75	-	-	-	1.187,98
Pofi	1.721,52	11,83	14,07	105,13	44,14	5,35	-	1.902,04
Pontecorvo	5.303,90	125,38	77,42	282,85	187,77	2,46	9,17	5.988,95
Posta Fibreno	748,50	11,06	2,34	11,79	2,11	-	-	775,80
Ripi	1.830,18	40,58	18,95	75,16	415,88	-	63,28	2.444,03
Rocca d'Arce	726,58	-	-	-	12,72	-	-	739,30
Roccasecca	1.465,23	-	-	120,52	7,52	-	-	1.593,27
San Biagio Saracinisco	2.038,92	-	-	117,98	-	-	18,13	2.175,03
San Donato Val di Comino	2.226,46	23,85	11,03	83,76	200,88	-	31,09	2.577,07
San Giorgio a Liri	965,99	-	-	6,29	5,32	-	-	977,60
San Giovanni Incarico	1.593,35	-	11,56	73,11	45,81	-	41,87	1.765,70
Sant'Ambrogio sul Garigliano	363,83	-	-	-	14,32	-	3,36	381,51
Sant'Andrea del Garigliano	531,10	-	-	-	-	-	-	531,10
Sant'Apollinare	831,80	3,45	3,14	27,55	61,16	-	5,46	932,56

Tavola 4.5 - Superficie totale per titolo di possesso dei terreni, comune e zona altimetrica (*superficie in ettari*)

COMUNI ZONE ALTIMETRICHE	TITOLO DI POSSESSO DEI TERRENI							Totale
	Proprietà	Affitto	Uso gratuito	Parte in proprietà e parte in affitto	Parte in proprietà e parte in uso gratuito	Parte in affitto e parte in uso gratuito	Parte in proprietà, parte in affitto e parte in uso gratuito	
Sant'Elia Fiumerapido	1.052,28	-	7,81	22,82	79,54	-	14,67	1.177,12
Santopadre	1.592,02	-	8,44	-	45,81	-	-	1.646,27
San Vittore del Lazio	1.797,58	-	-	14,79	-	-	-	1.812,37
Serrone	646,58	-	-	58,49	23,59	3,00	11,85	743,51
Settefrati	4.021,86	-	-	175,22	49,68	10,71	10,52	4.267,99
Sgurgola	1.264,38	5,02	3,29	3,15	11,13	-	-	1.286,97
Sora	3.257,67	0,11	10,65	25,25	57,46	1,15	2,77	3.355,06
Strangolagalli	677,84	-	-	1,60	5,57	-	-	685,01
Supino	2.411,25	-	1,79	44,15	26,11	-	3,80	2.487,10
Terelle	1.674,66	-	-	-	-	-	-	1.674,66
Torre Cajetani	35,69	-	-	11,87	22,61	-	14,26	84,43
Torrice	1.199,00	12,52	47,04	57,77	397,76	8,35	24,20	1.746,64
Trevi nel Lazio	3.606,00	7,58	120,55	65,71	167,71	58,06	165,04	4.190,65
Trivigliano	505,29	6,17	5,91	176,46	68,09	-	23,91	785,83
Vallecorsa	2.913,58	27,78	83,12	53,48	597,91	7,37	-	3.683,24
Vallemaio	903,33	1,47	2,94	10,78	35,40	-	-	953,92
Vallerotonda	4.431,95	37,05	89,90	6,47	255,74	-	66,43	4.887,54
Veroli	7.905,53	108,91	43,42	229,86	59,38	-	7,82	8.354,92
Vicalvi	177,16	-	-	-	13,85	-	-	191,01
Vico nel Lazio	512,51	3,87	16,19	11,51	51,13	-	-	595,21
Villa Latina	1.219,45	-	-	12,50	27,42	8,00	56,50	1.323,87
Villa Santa Lucia	1.204,01	8,48	3,68	81,86	-	-	-	1.298,03
Villa Santo Stefano	585,91	-	14,90	36,35	125,05	8,25	23,50	793,96
Viticuso	260,75	2,57	10,33	28,52	34,00	-	0,85	337,02
TOTALE	169.143,07	1.072,57	1.603,27	6.882,56	6.891,34	293,80	1.876,14	187.762,75
ZONE ALTIMETRICHE								
Montagna	77.883,82	427,59	448,24	2.769,58	1.668,32	110,64	997,95	84.306,14
Collina	91.259,25	644,98	1.155,03	4.112,98	5.223,02	183,16	878,19	103.456,61
Pianura	-	-	-	-	-	-	-	-
TOTALE	169.143,07	1.072,57	1.603,27	6.882,56	6.891,34	293,80	1.876,14	187.762,75

Tavola 4.6 - Superficie agricola utilizzata (SAU) per titolo di possesso dei terreni, comune e zona altimetrica (superficie in ettari)

COMUNI ZONE ALTIMETRICHE	TITOLO DI POSSESSO DEI TERRENI							Totale
	Proprietà	Affitto	Uso gratuito	Parte in proprietà e parte in affitto	Parte in proprietà e parte in uso gratuito	Parte in affitto e parte in uso gratuito	Parte in proprietà, parte in affitto e parte in uso gratuito	
Acquafondata	724,68	-	-	18,52	11,67	-	1,00	755,87
Acuto	788,62	23,69	0,35	69,44	9,33	-	42,59	934,02
Alatri	4.261,55	1,15	31,97	27,76	35,84	-	-	4.358,27
Alvito	2.349,41	82,82	26,06	243,04	86,96	7,63	28,10	2.824,02
Amaseno	2.162,27	54,53	29,88	363,83	88,41	4,62	37,25	2.740,79
Anagni	3.898,19	69,77	65,52	612,38	161,30	107,29	22,44	4.936,89
Aquino	1.151,23	2,98	5,91	22,35	17,25	-	-	1.199,72
Arce	1.297,71	-	10,92	0,57	141,25	-	-	1.450,45
Arnara	817,58	-	9,67	8,43	128,68	-	-	964,36
Arpino	2.296,17	39,35	19,81	94,30	147,48	5,65	44,59	2.647,35
Atina	1.098,09	25,83	15,31	145,64	71,12	5,95	21,01	1.382,95
Ausonia	775,73	-	9,50	11,53	82,21	-	-	878,97
Belmonte Castello	676,93	-	4,85	-	7,73	-	-	689,51
Boville Ernica	1.665,74	3,08	36,18	-	138,21	-	-	1.843,21
Broccostella	292,85	2,50	6,31	16,90	26,35	-	-	344,91
Campoli Appennino	719,95	-	-	-	4,94	-	-	724,89
Casalattico	699,70	-	-	-	4,34	-	-	704,04
Casalvieri	415,51	-	21,20	10,00	65,60	-	19,50	531,81
Cassino	1.740,11	3,55	13,26	54,48	104,78	-	6,00	1.922,18
Castelliri	670,21	1,62	1,64	2,26	-	-	-	675,73
Castelnuovo Parano	245,85	-	1,29	-	5,66	-	-	252,80
Castrocielo	1.465,12	4,44	9,02	11,26	78,21	-	27,83	1.595,88
Castro dei Volsci	3.009,13	4,59	7,93	41,81	57,86	-	28,64	3.149,96
Ceccano	1.919,74	2,99	118,18	25,22	127,68	-	2,78	2.196,59
Ceprano	1.128,12	15,34	-	168,78	74,12	-	44,23	1.430,59
Cervaro	1.651,16	3,04	11,40	4,13	56,65	-	-	1.726,38
Colfelice	359,59	-	2,50	-	-	-	-	362,09
Collepardo	393,00	-	2,54	10,85	11,22	-	-	417,61
Colle San Magno	417,32	2,80	0,91	8,92	2,15	-	-	432,10
Coreno Ausonio	921,07	-	-	-	5,27	-	-	926,34
Esperia	4.342,46	-	408,73	207,80	17,12	-	204,05	5.180,16
Falvaterra	491,31	-	8,22	21,32	2,25	-	-	523,10
Ferentino	2.412,83	12,47	0,53	149,56	21,01	-	12,36	2.608,76
Filettino	960,73	3,22	-	-	8,86	-	6,60	979,41
Fiuggi	1.294,53	2,51	35,68	228,61	89,93	-	140,79	1.792,05
Fontana Liri	392,98	-	-	4,85	4,89	-	-	402,72
Fontechiari	387,28	0,54	10,51	4,67	44,43	-	10,50	457,93
Frosinone	1.234,27	37,58	27,61	16,30	130,29	-	22,29	1.468,34
Fumone	658,71	-	-	-	13,69	-	-	672,40
Gallinaro	472,71	4,28	2,44	40,51	59,51	-	16,58	596,03
Giuliano di Roma	259,18	70,32	0,86	716,44	149,08	-	99,80	1.295,68
Guarcino	1.630,36	-	-	96,03	7,18	-	-	1.733,57
Isola del Liri	623,29	-	-	-	-	-	-	623,29
Monte San Giovanni Campano	2.288,52	1,13	24,19	1,49	45,32	-	-	2.360,65
Morolo	1.039,99	18,98	6,23	44,16	18,68	-	-	1.128,04
Paliano	2.648,85	13,50	0,63	179,45	248,16	-	6,78	3.097,37
Pastena	810,29	1,50	-	17,02	-	-	-	828,81
Patrica	443,25	28,70	-	-	-	-	-	471,95
Pescosolido	2.527,50	-	-	3,65	2,98	-	-	2.534,13
Picinisco	94,96	21,29	-	498,92	35,35	14,03	318,50	983,05
Pico	752,78	2,85	-	17,13	3,45	-	-	776,21
Piedimonte San Germano	828,89	18,29	5,50	25,59	-	-	-	878,27
Piglio	1.997,98	-	-	80,32	10,17	-	-	2.088,47
Pignataro Interamna	869,69	14,16	2,00	9,55	-	-	-	895,40
Pofi	1.421,07	11,38	12,55	100,83	42,44	5,09	-	1.593,36
Pontecorvo	4.298,05	110,06	72,33	246,70	174,68	2,26	8,60	4.912,68
Posta Fibreno	332,14	9,49	1,85	8,48	0,46	-	-	352,42
Ripi	1.577,05	33,36	18,38	68,65	379,03	-	60,42	2.136,89
Rocca d'Arce	440,13	-	-	-	8,47	-	-	448,60
Roccasecca	1.322,53	-	-	116,51	7,01	-	-	1.446,05
San Biagio Saracinisco	1.507,83	-	-	115,37	-	-	16,62	1.639,82
San Donato Val di Comino	1.728,56	22,85	7,73	77,07	164,48	-	27,66	2.028,35
San Giorgio a Liri	543,86	-	-	5,09	5,12	-	-	554,07
San Giovanni Incarico	1.090,74	-	13,93	66,65	38,20	-	39,34	1.248,86
Sant'Ambrogio sul Garigliano	182,62	-	-	-	12,57	-	2,22	197,41
Sant'Andrea del Garigliano	229,53	-	-	-	-	-	-	229,53
Sant'Apollinare	515,13	3,35	2,05	14,04	33,24	-	3,08	570,89

Tavola 4.6 - Superficie agricola utilizzata (SAU) per titolo di possesso dei terreni, comune e zona altimetrica (superficie in ettari)

COMUNI ZONE ALTIMETRICHE	TITOLO DI POSSESSO DEI TERRENI							Totale
	Proprietà	Affitto	Uso gratuito	Parte in proprietà e parte in affitto	Parte in proprietà e parte in uso gratuito	Parte in affitto e parte in uso gratuito	Parte in proprietà, parte in affitto e parte in uso gratuito	
Sant'Elia Fiumerapido	707,41	-	4,50	18,82	59,60	-	12,13	802,46
Santopadre	1.110,13	-	6,05	-	22,30	-	-	1.138,48
San Vittore del Lazio	1.243,20	-	-	13,11	-	-	-	1.256,31
Serrone	467,64	-	-	55,65	21,30	2,90	11,80	559,29
Settefrati	1.981,83	-	-	143,64	45,31	10,29	9,50	2.190,57
Sgurgola	686,72	3,36	3,87	2,96	7,03	-	-	703,94
Sora	1.190,62	0,10	10,62	23,83	37,57	1,02	2,54	1.266,30
Strangolagalli	572,17	-	-	1,30	4,77	-	-	578,24
Supino	944,63	-	3,47	39,87	21,00	-	3,70	1.012,67
Terelle	421,45	-	-	-	-	-	-	421,45
Torre Cajetani	33,69	-	-	11,02	14,99	-	11,13	70,83
Torrice	1.049,77	45,78	43,20	19,87	354,95	7,07	22,10	1.542,74
Trevi nel Lazio	1.399,83	7,43	114,57	47,39	152,40	43,21	153,14	1.917,97
Trivigliano	346,87	5,78	10,33	157,19	47,05	-	22,05	589,27
Vallecorsa	2.158,18	22,76	52,44	39,07	380,37	4,74	-	2.657,56
Vallemaio	255,98	1,04	2,60	8,49	25,64	-	-	293,75
Vallerotonda	1.154,98	29,95	57,76	6,38	172,78	-	57,17	1.479,02
Veroli	4.961,05	112,09	37,25	105,90	51,30	-	-	5.267,59
Vicalvi	126,93	-	-	-	13,45	-	-	140,38
Vico nel Lazio	241,73	4,65	14,30	6,31	38,36	-	-	305,35
Villa Latina	598,03	-	-	6,05	25,23	7,60	51,88	688,79
Villa Santa Lucia	1.009,18	7,28	2,50	67,57	-	-	-	1.086,53
Villa Santo Stefano	517,41	-	13,87	35,33	114,84	8,15	22,55	712,15
Viticuso	133,58	2,82	6,01	22,81	1,36	-	0,73	167,31
TOTALE	107.977,92	1.028,92	1.507,40	5.987,72	5.141,92	237,50	1.702,57	123.583,95
ZONE ALTIMETRICHE								
Montagna	41.049,01	404,30	392,25	2.337,81	1.291,81	92,63	943,09	46.510,90
Collina	66.928,91	624,62	1.115,15	3.649,91	3.850,11	144,87	759,48	77.073,05
Pianura	-	-	-	-	-	-	-	-
TOTALE	107.977,92	1.028,92	1.507,40	5.987,72	5.141,92	237,50	1.702,57	123.583,95

Tavola 4.7 - Aziende per classe di superficie totale, comune e zona altimetrica

COMUNI ZONE ALTIMETRICHE	CLASSI DI SUPERFICIE TOTALE (superficie in ettari)									Totale
	Senza superficie	Meno di 1	1 -- 2	2 -- 5	5 -- 10	10 -- 20	20 -- 50	50 -- 100	100 ed oltre	
Acquafondata	-	17	16	16	6	1	-	-	1	57
Acuto	1	334	102	51	17	10	4	-	1	520
Alatri	2	2.398	674	271	32	5	1	1	1	3.385
Alvito	-	30	77	147	125	56	3	-	2	440
Amaseno	7	216	146	174	81	45	9	1	3	682
Anagni	-	1.079	526	367	117	50	19	8	5	2.171
Aquino	-	288	102	107	45	18	4	-	-	564
Arce	-	326	275	234	54	10	1	-	1	901
Arnara	-	162	115	150	41	3	2	-	-	473
Arpino	-	732	395	321	107	37	9	1	2	1.604
Atina	-	153	87	113	40	18	4	3	1	419
Ausonia	-	256	144	113	17	6	1	-	1	538
Belmonte Castello	-	18	21	35	12	1	-	-	1	88
Boville Ernica	1	888	444	254	31	4	-	1	-	1.623
Broccostella	-	158	92	60	4	2	2	-	-	318
Campoli Appennino	-	68	97	104	20	2	-	-	1	292
Casalattico	-	10	17	51	24	10	4	1	1	118
Casalvieri	1	68	79	99	36	8	1	1	-	293
Cassino	11	806	338	210	58	16	7	3	-	1.449
Castelliri	1	231	106	61	8	1	1	-	1	410
Castelnuovo Parano	-	82	56	42	15	3	2	-	1	201
Castrocielo	-	336	187	177	52	23	2	1	1	779
Castro dei Volsci	-	156	234	277	73	14	-	-	1	755
Ceccano	9	1.260	358	209	23	6	7	6	2	1.880
Ceprano	-	18	65	158	71	26	8	-	1	347
Cervaro	-	715	353	169	7	4	1	4	1	1.254
Colfelice	-	136	75	46	14	3	2	-	-	276
Colleparado	1	126	49	35	1	-	1	-	1	214
Colle San Magno	1	98	41	46	29	9	5	3	-	232
Coreno Ausonio	-	71	104	104	47	19	6	-	1	352
Esperia	-	253	291	282	88	22	4	-	4	944
Falvaterra	-	118	61	39	22	8	2	-	1	251
Ferentino	1	1.572	531	251	51	11	4	1	-	2.422
Filettino	4	3	2	6	2	3	-	-	1	21
Fiuggi	-	332	70	41	4	1	8	4	1	461
Fontana Liri	-	157	97	84	24	1	1	1	-	365
Fontechiari	-	121	81	113	41	14	3	-	-	373
Frosinone	1	1.933	274	128	21	9	3	-	-	2.369
Fumone	-	138	103	91	6	2	-	-	1	341
Gallinaro	-	30	55	90	25	7	1	-	1	209
Giuliano di Roma	-	67	51	48	18	5	6	8	3	206
Guarcino	1	144	73	41	6	4	2	1	1	273
Isola del Liri	-	1.220	96	53	12	1	-	1	1	1.384
Monte San Giovanni Campano	1	1.527	643	312	18	1	2	-	1	2.505
Morolo	-	501	128	49	10	3	3	-	1	695
Paliano	-	901	334	180	44	9	15	8	6	1.497
Pastena	1	34	68	161	80	8	-	-	-	352
Patrica	1	2	-	4	7	1	2	-	2	19
Pescosolido	-	120	76	79	12	2	-	2	2	293
Picinisco	5	4	9	25	11	5	1	1	4	65
Pico	1	132	144	108	20	6	-	-	1	412
Piedimonte San Germano	-	226	141	153	18	9	-	-	-	547
Piglio	-	681	308	129	22	9	7	1	4	1.161
Pignataro Interamna	-	133	84	136	50	12	4	-	-	419
Pofi	-	193	208	229	55	8	3	1	1	698
Pontecorvo	-	108	195	395	251	93	19	6	2	1.069
Posta Fibreno	-	119	122	115	15	1	-	1	-	373
Ripi	-	222	238	312	87	19	3	1	-	882
Rocca d'Arce	-	131	83	71	8	2	4	2	-	301
Roccasecca	-	314	222	164	41	11	4	1	-	757
San Biagio Saracinisco	-	6	11	15	7	2	1	1	2	45
San Donato Val di Comino	-	169	98	104	32	15	1	-	1	420
San Giorgio a Liri	-	71	81	141	29	1	2	-	1	326
San Giovanni Incarico	-	276	170	119	32	12	5	2	1	617
Sant'Ambrogio sul Garigliano	-	79	53	44	6	1	2	-	-	185
Sant'Andrea del Garigliano	-	61	104	91	9	-	1	-	-	266
Sant'Apollinare	-	22	75	118	51	6	1	-	-	273

Tavola 4.7 - Aziende per classe di superficie totale, comune e zona altimetrica

COMUNI ZONE ALTIMETRICHE	CLASSI DI SUPERFICIE TOTALE (superficie in ettari)									Totale
	Senza superficie	Meno di 1	1 -- 2	2 -- 5	5 -- 10	10 -- 20	20 -- 50	50 -- 100	100 ed oltre	
Sant'Elia Fiumerapido	-	574	228	97	17	3	2	1	-	922
Santopadre	-	10	85	215	69	12	1	-	1	393
San Vittore del Lazio	-	177	93	67	22	4	5	-	1	369
Serrone	1	291	127	56	10	3	1	-	1	490
Settefrati	-	35	48	79	30	20	2	-	2	216
Sgurgola	-	635	122	42	11	3	5	-	1	819
Sora	-	1.114	272	96	21	5	-	-	1	1.509
Strangolagalli	-	135	125	132	9	1	-	-	-	402
Supino	-	285	69	58	7	1	-	-	2	422
Terelle	-	10	20	57	20	4	-	-	1	112
Torre Cajetani	-	26	18	15	-	-	-	-	-	59
Torrice	-	283	220	221	47	13	6	-	-	790
Trevi nel Lazio	-	22	26	43	12	11	7	2	1	124
Trivigliano	-	94	60	65	11	10	3	-	1	244
Vallecorsa	-	231	202	180	39	9	1	-	4	666
Vallemaio	1	32	34	48	14	5	-	-	1	135
Vallerotonda	-	187	96	71	18	12	-	-	1	385
Veroli	-	2.131	868	533	72	8	-	1	3	3.616
Vicalvi	-	43	35	21	4	2	-	-	-	105
Vico nel Lazio	-	157	81	31	4	1	-	-	1	275
Villa Latina	-	108	90	43	16	4	1	1	1	264
Villa Santa Lucia	-	183	96	65	22	11	5	1	1	384
Villa Santo Stefano	-	79	72	120	28	7	1	-	-	307
Viticuso	-	36	29	35	7	3	2	-	-	112
TOTALE	53	30.234	13.871	11.112	2.952	886	262	83	98	59.551
ZONE ALTIMETRICHE										
Montagna	17	10.513	4.040	2.767	689	251	69	22	47	18.415
Collina	36	19.721	9.831	8.345	2.263	635	193	61	51	41.136
Pianura	-	-	-	-	-	-	-	-	-	-
TOTALE	53	30.234	13.871	11.112	2.952	886	262	83	98	59.551

Tavola 4.8 - Superficie totale per classe di superficie, comune e zona altimetrica (superficie in ettari)

COMUNI ZONE ALTIMETRICHE	CLASSI DI SUPERFICIE TOTALE								Totale
	Meno di 1	1 – 2	2 -- 5	5 -- 10	10 - 20	20 -- 50	50 -- 100	100 ed oltre	
Acquafondata	9,67	22,62	53,86	42,65	10,84	-	-	1.273,63	1.413,27
Acuto	140,14	142,48	159,36	120,80	133,20	118,04	-	439,00	1.253,02
Alatri	1.148,33	893,43	723,72	195,13	62,78	28,79	80,80	2.614,96	5.747,94
Alvito	20,34	114,39	519,25	868,99	714,32	65,16	-	1.477,08	3.779,53
Amaseno	103,95	198,47	557,22	539,14	586,31	237,66	80,15	1.645,38	3.948,28
Anagni	555,14	741,42	1.127,33	792,65	698,97	533,14	569,91	951,89	5.970,45
Aquino	140,80	142,18	338,45	315,64	239,61	158,06	-	-	1.334,74
Arce	180,49	389,03	702,93	344,86	129,14	20,86	-	295,57	2.062,88
Arnara	85,78	163,57	465,50	267,54	35,80	51,24	-	-	1.069,43
Arpino	371,21	563,01	1.008,03	712,73	512,79	245,98	50,26	283,26	3.747,27
Atina	83,12	123,76	340,17	287,32	235,24	112,45	200,63	744,26	2.126,95
Ausonia	133,89	198,99	338,20	103,24	79,14	24,86	-	262,00	1.140,32
Belmonte Castello	11,60	30,15	113,27	80,22	11,71	-	-	616,77	863,72
Boville Ernica	463,60	586,54	713,95	194,09	42,52	-	96,05	-	2.096,75
Broccostella	92,17	127,84	163,68	21,95	37,66	69,00	-	-	512,30
Campoli Appennino	38,83	140,45	319,06	131,24	30,15	-	-	1.150,77	1.810,50
Casalattico	6,14	24,38	175,40	154,15	135,05	90,37	79,83	639,91	1.305,23
Casalvieri	41,00	107,46	293,20	239,66	96,22	21,50	90,90	-	889,94
Cassino	384,03	455,58	599,58	407,41	201,35	211,23	182,81	-	2.441,99
Castelliri	123,15	146,40	175,17	55,16	12,00	26,80	-	555,00	1.093,68
Castelnuovo Parano	49,86	82,11	125,90	101,62	43,44	51,13	-	147,46	601,52
Castrocielo	149,58	263,09	566,72	351,04	282,03	53,80	53,91	351,87	2.072,04
Castro dei Volsci	99,81	343,56	874,07	481,21	184,10	-	-	2.156,64	4.139,39
Ceccano	567,48	472,08	577,87	148,20	90,13	231,21	455,12	213,90	2.755,99
Ceprano	13,43	95,72	502,24	464,00	326,11	196,25	-	325,85	1.923,60
Cervaro	374,66	487,82	468,05	50,07	60,01	26,00	255,22	1.099,00	2.820,83
Colfelice	75,66	106,23	130,74	98,98	32,85	66,63	-	-	511,09
Colleparado	52,06	70,00	111,66	6,51	-	44,79	-	1.323,27	1.608,29
Colle San Magno	46,46	57,15	141,78	198,95	131,20	141,39	198,33	-	915,26
Coreno Ausonio	45,45	149,64	330,49	329,72	260,05	134,84	-	241,65	1.491,84
Esperia	146,26	402,15	852,88	587,38	287,00	98,91	-	5.013,52	7.388,10
Falvaterra	64,92	85,47	128,44	142,61	106,47	44,79	-	384,43	957,13
Ferentino	746,12	743,87	736,06	338,60	149,24	110,41	54,43	-	2.878,73
Fillettino	1,06	2,74	16,59	15,68	47,96	-	-	6.883,42	6.967,45
Fiuggi	153,85	95,81	114,12	30,37	18,14	273,95	248,16	1.460,00	2.394,40
Fontana Liri	95,47	131,78	251,62	159,12	12,04	23,28	89,60	-	762,91
Fontechiari	70,70	118,71	348,83	276,13	190,61	78,97	-	-	1.083,95
Frosinone	657,16	367,59	367,82	145,41	114,79	68,59	-	-	1.721,36
Fumone	77,41	143,69	270,82	42,58	27,42	-	-	351,32	913,24
Gallinaro	20,17	80,51	290,27	171,89	86,09	35,04	-	100,95	784,92
Giuliano di Roma	40,49	73,79	149,62	126,73	76,34	196,03	511,74	325,09	1.499,83
Guarcino	69,68	102,74	135,02	41,61	52,13	65,52	59,80	2.482,39	3.008,89
Isola del Liri	344,89	123,10	147,29	76,61	10,00	-	77,43	127,00	906,32
Monte San Giovanni Campano	728,86	854,88	851,53	109,22	10,00	48,75	-	146,55	2.749,79
Morolo	214,96	178,55	134,19	64,87	38,62	72,16	-	1.128,88	1.832,23
Paliano	401,31	465,72	528,61	306,15	126,40	472,06	539,34	954,63	3.794,22
Pastena	23,10	100,06	514,30	526,10	108,50	-	-	-	1.272,06
Patrica	0,99	-	9,72	47,31	10,19	58,82	-	795,73	922,76
Pescosolido	68,48	108,76	248,21	80,80	22,65	-	107,73	2.872,79	3.509,42
Picinisco	2,67	12,93	76,96	72,73	70,61	29,70	76,01	721,19	1.062,80
Pico	81,58	206,01	324,90	121,69	85,88	-	-	814,83	1.634,89
Piedimonte San Germano	112,68	187,81	445,05	115,42	114,62	-	-	-	975,58
Piglio	337,29	426,62	362,05	146,16	136,64	188,15	61,62	1.300,93	2.959,46
Pignataro Interamna	64,28	117,11	418,73	323,56	146,90	117,40	-	-	1.187,98
Pofi	122,52	296,91	693,14	366,79	96,25	85,51	60,13	180,79	1.902,04
Pontecorvo	72,03	283,04	1.345,29	1.786,12	1.229,73	533,85	393,95	344,94	5.988,95
Posta Fibreno	68,68	179,90	338,14	90,07	17,30	-	81,71	-	775,80
Ripi	129,92	344,56	978,11	577,03	247,17	97,22	70,02	-	2.444,03
Rocca d'Arce	71,10	105,53	200,29	52,89	29,13	119,00	161,36	-	739,30
Roccasecca	172,10	319,58	490,74	277,97	156,22	103,74	72,92	-	1.593,27
San Biagio Saracinisco	3,70	15,49	40,85	57,45	33,10	29,73	91,11	1.903,60	2.175,03
San Donato Val di Comino	93,74	141,95	321,59	215,86	187,58	20,45	-	1.595,90	2.577,07
San Giorgio a Liri	43,40	117,58	435,91	189,08	15,15	47,61	-	128,87	977,60
San Giovanni Incarico	147,94	230,82	359,88	214,36	167,51	149,28	121,31	374,60	1.765,70
Sant'Ambrogio sul Garigliano	41,99	75,47	141,40	42,01	11,52	69,12	-	-	381,51
Sant'Andrea del Garigliano	41,55	145,65	264,82	59,04	-	20,04	-	-	531,10
Sant'Apollinare	17,25	109,18	360,37	343,76	70,22	31,78	-	-	932,56

Tavola 4.8 - Superficie totale per classe di superficie, comune e zona altimetrica (superficie in ettari)

COMUNI ZONE ALTIMETRICHE	CLASSI DI SUPERFICIE TOTALE								Totale
	Meno di 1	1 -- 2	2 -- 5	5 -- 10	10 - 20	20 -- 50	50 -- 100	100 ed oltre	
Sant'Elia Fiumerapido	293,63	317,00	300,77	110,97	40,11	54,12	60,52	-	1.177,12
Santopadre	6,43	112,92	653,58	431,67	138,49	39,04	-	264,14	1.646,27
San Vittore del Lazio	93,41	128,76	204,86	152,17	44,28	127,84	-	1.061,05	1.812,37
Serrone	158,75	179,88	154,99	62,99	34,51	32,12	-	120,27	743,51
Settefrati	21,05	67,88	237,66	204,12	256,54	53,66	-	3.427,08	4.267,99
Sgurgola	272,93	167,20	125,21	66,80	32,88	171,95	-	450,00	1.286,97
Sora	468,47	370,06	288,85	146,18	73,47	-	-	2.008,03	3.355,06
Strangolagalli	80,46	173,05	363,19	55,16	13,15	-	-	-	685,01
Supino	124,75	99,75	168,24	43,22	16,66	-	-	2.034,48	2.487,10
Terelle	5,83	29,21	188,03	120,68	54,79	-	-	1.276,12	1.674,66
Torre Cajetani	15,34	26,59	42,50	-	-	-	-	-	84,43
Torrice	147,41	300,03	659,08	305,35	155,80	178,97	-	-	1.746,64
Trevi nel Lazio	12,61	36,73	131,59	81,51	144,08	198,64	125,31	3.460,18	4.190,65
Trivigliano	52,23	84,67	196,01	70,93	143,14	70,36	-	168,49	785,83
Vallecorsa	133,91	287,00	528,18	253,66	109,90	28,80	-	2.341,79	3.683,24
Vallemaio	18,48	51,72	141,39	103,92	65,17	-	-	573,24	953,92
Vallerotonda	103,85	134,67	208,15	132,42	168,70	-	-	4.139,75	4.887,54
Veroli	1.005,70	1.141,49	1.476,61	465,82	101,89	-	82,41	4.081,00	8.354,92
Vicalvi	20,54	47,09	66,26	30,92	26,20	-	-	-	191,01
Vico nel Lazio	80,59	119,46	85,96	23,27	17,24	-	-	268,69	595,21
Villa Latina	77,08	114,65	125,74	103,90	60,50	22,00	50,00	770,00	1.323,87
Villa Santa Lucia	85,15	136,91	198,63	158,44	151,00	132,92	65,05	369,93	1.298,03
Villa Santo Stefano	43,70	94,46	356,57	185,36	92,87	21,00	-	-	793,96
Vitucoso	24,65	42,38	107,60	50,66	42,21	69,52	-	-	337,02
TOTALE	14.505,08	19.199,17	33.420,66	19.806,15	11.708,42	7.451,98	5.655,58	76.015,71	187.762,75
ZONE ALTIMETRICHE									
Montagna	5.024,52	5.543,22	8.215,06	4.645,77	3.342,23	1.992,76	1.461,74	54.080,84	84.306,14
Collina	9.480,56	13.655,95	25.205,60	15.160,38	8.366,19	5.459,22	4.193,84	21.934,87	103.456,61
Pianura	-	-	-	-	-	-	-	-	-
TOTALE	14.505,08	19.199,17	33.420,66	19.806,15	11.708,42	7.451,98	5.655,58	76.015,71	187.762,75

Tavola 4.9 - Aziende per classe di superficie agricola utilizzata (SAU), comune e zona altimetrica

COMUNI ZONE ALTIMETRICHE	CLASSI DI SUPERFICIE AGRICOLA UTILIZZATA (in ettari)									Totale
	Senza superficie	Meno di 1	1 -- 2	2 -- 5	5 -- 10	10 -- 20	20 -- 50	50 -- 100	100 ed oltre	
Acquafondata	-	31	14	8	3	-	-	-	1	57
Acuto	1	355	88	49	14	9	3	-	1	520
Alatri	7	2.589	578	184	20	4	1	1	1	3.385
Alvito	-	62	85	144	105	41	1	-	2	440
Amaseno	15	261	132	171	61	34	6	1	1	682
Anagni	5	1.195	461	336	101	46	17	8	2	2.171
Aquino	-	310	95	95	44	16	4	-	-	564
Arce	-	434	244	190	26	5	2	-	-	901
Arnara	-	179	117	143	29	4	1	-	-	473
Arpino	-	912	350	241	78	17	4	1	1	1.604
Atina	-	190	95	84	35	9	4	1	1	419
Ausonia	6	319	117	82	10	2	1	-	1	538
Belmonte Castello	-	47	17	20	3	-	-	-	1	88
Boville Ernica	3	1.030	386	177	25	1	-	1	-	1.623
Broccostella	1	199	81	33	2	2	-	-	-	318
Campoli Appennino	-	184	74	28	4	1	-	-	1	292
Casalattico	-	22	27	48	12	7	1	-	1	118
Casalvieri	9	119	75	73	13	4	-	-	-	293
Cassino	18	977	247	146	40	12	7	2	-	1.449
Castelliri	4	261	91	44	8	1	-	-	1	410
Castelnuovo Parano	-	139	42	15	3	1	-	1	-	201
Castrocielo	1	383	167	155	55	15	2	-	1	779
Castro dei Volsci	2	251	223	229	41	8	-	-	1	755
Ceccano	13	1.450	248	137	16	4	5	5	2	1.880
Ceprano	2	25	83	154	53	24	6	-	-	347
Cervaro	1	844	297	102	4	3	2	-	1	1.254
Colfelice	-	163	60	44	8	1	-	-	-	276
Collepardo	3	134	48	26	1	-	1	-	1	214
Colle San Magno	18	138	32	30	7	2	5	-	-	232
Coreno Ausonio	-	147	97	78	21	8	-	-	1	352
Esperia	1	414	268	205	40	12	-	-	4	944
Falvaterra	1	151	49	33	13	3	-	-	1	251
Ferentino	1	1.669	471	224	43	11	2	1	-	2.422
Filettino	4	3	3	5	2	3	-	-	1	21
Fiuggi	4	358	50	33	3	-	8	4	1	461
Fontana Liri	4	242	68	46	3	1	1	-	-	365
Fontechiari	1	220	94	47	8	3	-	-	-	373
Frosinone	19	2.016	208	96	19	9	2	-	-	2.369
Fumone	-	178	87	69	5	1	-	-	1	341
Gallinaro	-	66	58	69	11	3	1	1	-	209
Giuliano di Roma	2	84	53	38	10	4	5	8	2	206
Guarcino	4	153	67	38	7	1	1	1	1	273
Isola del Liri	2	1.262	87	25	6	1	1	-	-	1.384
Monte San Giovanni Campano	2	1.759	537	196	8	-	2	-	1	2.505
Morolo	22	532	99	30	7	2	2	-	1	695
Paliano	1	1.029	266	134	32	12	11	9	3	1.497
Pastena	4	93	87	139	27	2	-	-	-	352
Patrica	1	2	2	3	6	1	2	1	1	19
Pescosolido	-	149	73	58	8	1	2	-	2	293
Picinisco	6	8	15	18	10	3	-	1	4	65
Pico	1	199	120	76	12	3	-	-	1	412
Piedimonte San Germano	-	272	124	128	17	6	-	-	-	547
Piglio	-	747	282	100	21	6	2	2	1	1.161
Pignataro Interamna	-	179	71	128	33	6	2	-	-	419
Pofi	1	225	207	204	51	7	3	-	-	698
Pontecorvo	1	163	199	388	226	78	10	4	-	1.069
Posta Fibreno	5	257	70	37	3	1	-	-	-	373
Ripi	-	274	240	278	74	13	2	1	-	882
Rocca d'Arce	-	185	72	36	4	1	2	1	-	301
Roccasecca	-	349	213	147	33	12	2	1	-	757
San Biagio Saracinisco	-	8	12	12	7	2	1	1	2	45
San Donato Val di Comino	5	212	89	76	28	9	-	-	1	420
San Giorgio a Liri	-	146	101	64	14	-	-	1	-	326
San Giovanni Incarico	3	360	125	87	28	8	4	1	1	617
Sant'Ambrogio sul Garigliano	-	122	33	28	2	-	-	-	-	185
Sant'Andrea del Garigliano	-	181	79	5	1	-	-	-	-	266
Sant'Apollinare	-	86	89	76	21	-	1	-	-	273

Tavola 4.9 - Aziende per classe di superficie agricola utilizzata (SAU), comune e zona altimetrica

COMUNI ZONE ALTIMETRICHE	CLASSI DI SUPERFICIE AGRICOLA UTILIZZATA (in ettari)									Totale
	Senza superficie	Meno di 1	1 -- 2	2 -- 5	5 -- 10	10 -- 20	20 -- 50	50 -- 100	100 ed oltre	
Sant'Elia Fiumerapido	-	702	152	57	7	3	1	-	-	922
Santopadre	-	67	128	158	36	2	1	-	1	393
San Vittore del Lazio	-	201	84	58	20	5	-	-	1	369
Serrone	2	357	91	28	8	2	1	1	-	490
Settefrati	1	47	59	64	28	14	1	1	1	216
Sgurgola	21	658	94	32	7	2	5	-	-	819
Sora	3	1.261	178	57	7	2	-	-	1	1.509
Strangolagalli	-	173	133	90	5	1	-	-	-	402
Supino	2	300	74	38	5	1	1	-	1	422
Terelle	-	78	29	3	1	-	-	-	1	112
Torre Cajetani	-	33	13	13	-	-	-	-	-	59
Torrice	-	359	206	169	40	10	6	-	-	790
Trevi nel Lazio	-	36	32	26	12	9	6	2	1	124
Trivigliano	-	111	71	43	6	9	3	1	-	244
Vallecorsa	1	299	205	132	20	5	1	1	2	666
Vallemaio	2	57	41	25	9	-	-	1	-	135
Vallerotonda	-	263	67	36	11	7	-	-	1	385
Veroli	3	2.403	814	363	23	6	-	1	3	3.616
Vicalvi	1	59	28	13	2	2	-	-	-	105
Vico nel Lazio	-	183	66	23	1	1	1	-	-	275
Villa Latina	-	171	50	28	8	6	-	-	1	264
Villa Santa Lucia	1	210	82	56	21	9	3	1	1	384
Villa Santo Stefano	-	111	70	100	20	5	1	-	-	307
Viticuso	-	60	33	14	4	1	-	-	-	112
TOTALE	241	35.902	12.239	8.268	1.986	608	173	68	66	59.551
ZONE ALTIMETRICHE										
Montagna	107	12.129	3.566	1.900	440	165	53	19	36	18.415
Collina	134	23.773	8.673	6.368	1.546	443	120	49	30	41.136
Pianura	-	-	-	-	-	-	-	-	-	-
TOTALE	241	35.902	12.239	8.268	1.986	608	173	68	66	59.551

Tavola 4.10 - Superficie agricola utilizzata (SAU) per classe di SAU, comune e zona altimetrica (superficie in ettari)

COMUNI ZONE ALTIMETRICHE	CLASSI DI SUPERFICIE AGRICOLA UTILIZZATA								Totale
	Meno di 1	1 -- 2	2 -- 5	5 -- 10	10 -- 20	20 -- 50	50 -- 100	100 ed oltre	
Acquafondata	14,50	20,01	25,20	19,41	-	-	-	676,75	755,87
Acuto	145,38	121,71	152,52	106,47	117,96	89,60	-	200,38	934,02
Alatri	1.187,07	791,91	519,31	126,37	51,42	20,53	80,76	1.580,90	4.358,27
Alvito	30,68	125,85	492,25	721,45	504,42	20,86	-	928,51	2.824,02
Amaseno	118,56	179,41	549,54	417,92	436,95	141,51	80,05	816,85	2.740,79
Anagni	584,50	651,92	1.042,53	695,50	632,02	454,37	599,47	276,58	4.936,89
Aquino	135,41	132,39	296,06	300,89	208,23	126,74	-	-	1.199,72
Arce	225,04	350,07	582,75	178,66	62,68	51,25	-	-	1.450,45
Arnara	86,91	167,43	445,34	188,44	48,24	28,00	-	-	964,36
Arpino	414,47	483,21	734,03	504,33	236,11	113,35	50,18	111,67	2.647,35
Atina	90,65	139,76	253,94	250,97	108,04	102,97	50,79	385,83	1.382,95
Ausonia	151,52	164,73	230,18	66,70	24,74	21,10	-	220,00	878,97
Belmonte Castello	21,83	23,92	61,98	20,15	-	-	-	561,63	689,51
Boville Ernica	519,68	537,91	512,79	164,81	12,00	-	96,02	-	1.843,21
Broccostella	101,06	117,69	92,93	11,63	21,60	-	-	-	344,91
Campoli Appennino	96,71	102,73	76,46	27,08	10,90	-	-	411,01	724,89
Casalattico	13,40	39,39	160,96	75,50	101,10	36,31	-	277,38	704,04
Casalvieri	60,59	108,23	223,62	85,03	54,34	-	-	-	531,81
Cassino	402,86	336,87	416,85	278,60	157,18	199,11	130,71	-	1.922,18
Castelliri	126,77	126,80	125,16	57,02	15,00	-	-	224,98	675,73
Castelnuovo Parano	61,97	56,43	45,63	19,44	16,38	-	52,95	-	252,80
Castrocielo	156,74	236,57	492,70	370,27	181,57	50,87	-	107,16	1.595,88
Castro dei Volsci	146,42	325,71	697,59	257,34	104,06	-	-	1.618,84	3.149,96
Ceccano	542,23	337,81	376,28	106,19	64,55	180,86	376,82	211,85	2.196,59
Ceprano	16,32	122,13	491,96	351,25	300,93	148,00	-	-	1.430,59
Cervaro	396,12	405,23	274,28	27,41	36,75	72,00	-	514,59	1.726,38
Colfelice	79,38	84,37	123,38	56,53	18,43	-	-	-	362,09
Collepardo	49,84	64,37	75,85	5,11	-	20,68	-	201,76	417,61
Colle San Magno	54,48	44,13	98,94	48,34	28,00	158,21	-	-	432,10
Coreno Ausonio	82,97	142,17	246,13	143,81	104,69	-	-	206,57	926,34
Esperia	227,14	371,40	612,86	263,59	158,46	-	-	3.546,71	5.180,16
Falvaterra	65,41	68,51	106,36	94,14	42,02	-	-	146,66	523,10
Ferentino	735,61	650,50	655,54	293,03	160,87	59,21	54,00	-	2.608,76
Filettino	1,06	4,59	14,18	15,46	47,16	-	-	896,96	979,41
Fiuggi	144,14	68,76	87,33	23,93	-	235,41	247,48	985,00	1.792,05
Fontana Liri	110,30	90,75	138,32	22,84	18,62	21,89	-	-	402,72
Fontechiari	102,72	131,02	140,42	51,11	32,66	-	-	-	457,93
Frosinone	616,23	287,89	274,27	129,56	117,79	42,60	-	-	1.468,34
Fumone	92,40	123,92	200,65	35,72	11,30	-	-	208,41	672,40
Gallinaro	35,20	83,93	218,05	88,09	41,99	33,36	95,41	-	596,03
Giuliano di Roma	44,41	78,02	119,85	69,90	59,36	171,10	540,21	212,83	1.295,68
Guarcino	72,05	92,17	122,40	49,46	10,16	25,29	59,50	1.302,54	1.733,57
Isola del Liri	337,72	119,48	76,72	33,57	10,00	45,80	-	-	623,29
Monte San Giovanni Campano	798,06	755,05	559,73	53,92	-	47,64	-	146,25	2.360,65
Morolo	200,36	138,20	85,15	42,37	32,87	50,08	-	579,01	1.128,04
Paliano	425,69	367,97	405,36	223,06	179,84	371,56	628,82	495,07	3.097,37
Pastena	55,74	128,79	432,36	177,32	34,60	-	-	-	828,81
Patrica	0,95	3,05	7,77	40,21	10,19	58,70	64,38	286,70	471,95
Pescosolido	79,71	104,89	168,85	51,06	10,30	88,93	-	2.030,39	2.534,13
Picinisco	5,14	22,21	58,15	66,37	39,23	-	74,22	717,73	983,05
Pico	103,12	167,76	219,18	74,95	44,95	-	-	166,25	776,21
Piedimonte San Germano	134,48	181,24	376,69	107,30	78,56	-	-	-	878,27
Piglio	353,37	385,50	286,49	143,49	68,66	67,30	156,81	626,85	2.088,47
Pignataro Interamna	70,07	98,22	381,17	205,67	81,77	58,50	-	-	895,40
Pofi	138,24	301,18	625,84	339,55	86,05	102,50	-	-	1.593,36
Pontecorvo	102,83	288,26	1.294,94	1.600,84	1.061,16	293,38	271,27	-	4.912,68
Posta Fibreno	114,81	99,39	105,43	16,69	16,10	-	-	-	352,42
Ripi	147,83	350,01	857,81	483,64	174,10	54,50	69,00	-	2.136,89
Rocca d'Arce	90,45	100,19	106,23	30,93	12,80	55,71	52,29	-	448,60
Roccasecca	179,50	310,03	441,74	222,33	165,49	55,18	71,78	-	1.446,05
San Biagio Saracinisco	3,85	17,63	28,99	52,93	31,46	29,47	90,32	1.385,17	1.639,82
San Donato Val di Comino	103,71	131,08	241,63	200,69	125,07	-	-	1.226,17	2.028,35
San Giorgio a Liri	70,41	137,75	181,92	92,72	-	-	71,27	-	554,07
San Giovanni Incarico	174,04	175,65	258,05	180,86	110,40	134,06	70,80	145,00	1.248,86
Sant'Ambrogio sul Garigliano	53,97	43,89	87,15	12,40	-	-	-	-	197,41
Sant'Andrea del Garigliano	108,60	101,44	11,94	7,55	-	-	-	-	229,53
Sant'Apollinare	52,52	127,58	226,77	134,62	-	29,40	-	-	570,89

Tavola 4.10 - Superficie agricola utilizzata (SAU) per classe di SAU, comune e zona altimetrica (superficie in ettari)

COMUNI ZONE ALTIMETRICHE	CLASSI DI SUPERFICIE AGRICOLA UTILIZZATA								Totale
	Meno di 1	1 -- 2	2 -- 5	5 -- 10	10 -- 20	20 -- 50	50 -- 100	100 ed oltre	
Sant'Elia Fiumerapido	307,95	205,67	174,49	41,81	43,88	28,66	-	-	802,46
Santopadre	47,50	196,10	472,96	222,42	20,86	20,50	-	158,14	1.138,48
San Vittore del Lazio	99,98	114,26	175,96	134,09	67,23	-	-	664,79	1.256,31
Serrone	159,96	124,52	84,25	51,24	23,68	31,97	83,67	-	559,29
Settefrati	29,06	86,65	189,70	198,06	168,40	23,00	76,88	1.418,82	2.190,57
Sgurgola	261,13	130,54	90,01	50,39	22,11	149,76	-	-	703,94
Sora	467,48	235,11	165,45	43,57	28,87	-	-	325,82	1.266,30
Strangolagalli	95,13	190,49	250,48	30,99	11,15	-	-	-	578,24
Supino	108,31	103,93	112,77	30,95	15,18	43,65	-	597,88	1.012,67
Terelle	43,88	40,92	8,20	8,45	-	-	-	320,00	421,45
Torre Cajetani	19,25	17,62	33,96	-	-	-	-	-	70,83
Torrice	183,78	294,15	516,30	263,01	118,00	167,50	-	-	1.542,74
Trevi nel Lazio	18,97	46,80	76,14	80,16	123,43	159,77	122,42	1.290,28	1.917,97
Trivigliano	51,21	104,37	135,46	42,30	119,31	68,36	68,26	-	589,27
Vallecorsa	159,28	283,19	377,31	127,88	59,71	28,80	77,81	1.543,58	2.657,56
Vallemaio	29,92	57,96	74,68	60,62	-	-	70,57	-	293,75
Vallerotonda	106,76	93,67	104,86	84,84	88,89	-	-	1.000,00	1.479,02
Veroli	1.079,72	1.118,08	1.022,67	140,34	75,62	-	82,41	1.748,75	5.267,59
Vicalvi	25,85	38,53	39,12	12,68	24,20	-	-	-	140,38
Vico nel Lazio	88,54	88,62	67,85	5,00	17,20	38,14	-	-	305,35
Villa Latina	115,27	67,34	82,00	53,43	80,75	-	-	290,00	688,79
Villa Santa Lucia	90,07	115,53	168,91	146,12	123,60	65,95	50,05	326,30	1.086,53
Villa Santo Stefano	61,45	106,15	317,27	136,26	70,92	20,10	-	-	712,15
Viticoso	32,19	46,46	40,82	35,67	12,17	-	-	-	167,31
TOTALE	15.948,54	17.155,42	24.915,05	13.414,77	8.047,44	5.014,05	4.767,38	34.321,30	123.583,95
ZONE ALTIMETRICHE									
Montagna	5.378,21	4.954,34	5.651,19	3.035,03	2.125,84	1.552,35	1.353,31	22.460,63	46.510,90
Collina	10.570,33	12.201,08	19.263,86	10.379,74	5.921,60	3.461,70	3.414,07	11.860,67	77.073,05
Pianura	-	-	-	-	-	-	-	-	-
TOTALE	15.948,54	17.155,42	24.915,05	13.414,77	8.047,44	5.014,05	4.767,38	34.321,30	123.583,95

Tavola 4.11 - Superficie aziendale secondo l'utilizzazione dei terreni per comune e zona altimetrica (superficie in ettari)

COMUNI ZONE ALTIMETRICHE	SUPERFICIE AGRICOLA UTILIZZATA				Arboricultu- ra da legno	SUPERFICIE AGRARIA NON UTILIZZATA			Altra superficie	Totale
	Seminativi	Coltivazioni legnose agrarie	Prati permanenti e pascoli	Totale		Boschi	Totale	Di cui destinata ad attività ricreative		
Acquafondata	24,58	2,98	728,31	755,87	-	503,76	3,43	-	150,21	1.413,27
Acuto	109,26	370,39	454,37	934,02	-	215,83	70,66	-	32,51	1.253,02
Alatri	783,29	1.246,51	2.328,47	4.358,27	2,37	1.173,81	49,96	0,53	163,53	5.747,94
Alvito	983,00	238,19	1.602,83	2.824,02	15,88	283,61	531,43	6,50	124,59	3.779,53
Amaseno	1.131,77	356,69	1.252,33	2.740,79	3,63	862,48	210,26	-	131,12	3.948,28
Anagni	2.506,19	1.136,06	1.294,64	4.936,89	6,29	748,99	74,74	0,04	203,54	5.970,474
Aquino	1.110,12	56,14	33,46	1.199,72	24,70	24,49	14,52	0,80	71,31	1.334,74
Arce	355,49	314,43	780,53	1.450,45	19,12	392,89	80,45	8,39	119,97	2.062,88
Arnara	182,83	147,40	634,13	964,36	1,41	52,46	2,45	-	48,75	1.069,43
Arpino	834,23	1.217,52	595,60	2.647,35	1,50	692,92	321,66	0,84	83,84	3.747,27
Atina	593,56	104,09	685,30	1.382,95	5,19	510,58	121,54	8,06	106,69	2.126,95
Ausonia	282,57	246,01	350,39	878,97	-	129,04	85,04	1,19	47,27	1.140,32
Belmonte Castello	70,47	20,47	598,57	689,51	-	98,06	34,44	-	41,71	863,72
Boville Ernica	332,69	1.080,66	429,86	1.843,21	0,65	81,14	45,90	0,35	125,85	2.096,75
Broccostella	126,49	102,56	115,86	344,91	-	122,39	20,28	2,00	24,72	512,30
Campoli Appennino	39,91	216,26	468,72	724,89	-	813,67	260,57	-	11,37	1.810,50
Casalattico	68,99	38,24	596,81	704,04	0,80	548,83	37,98	-	13,58	1.305,23
Casalvieri	241,45	57,67	232,69	531,81	0,37	131,38	190,06	-	36,32	889,94
Cassino	1.596,36	251,79	74,03	1.922,18	74,60	151,56	120,59	1,21	173,06	2.441,99
Castelliri	370,33	90,14	215,26	675,73	0,33	366,23	15,89	-	35,50	1.093,68
Castelnuovo Parano	124,55	42,49	85,76	252,80	0,56	217,45	37,19	-	93,52	601,52
Castrocielo	1.116,09	279,20	200,59	1.595,88	1,98	209,13	52,55	1,86	212,50	2.072,04
Castro dei Volsci	655,71	213,18	2.281,07	3.149,96	5,46	882,14	37,31	0,93	64,52	4.139,39
Ceccano	1.117,36	265,62	813,61	2.196,59	3,34	274,57	133,73	1,17	147,76	2.755,99
Ceprano	445,16	101,88	883,55	1.430,59	21,49	372,54	16,25	0,61	82,73	1.923,60
Cervaro	533,44	608,02	584,92	1.726,38	8,55	792,88	116,68	2,27	176,34	2.820,83
Colfice	127,18	97,11	137,80	362,09	-	80,81	0,20	-	67,99	511,09
Collepardo	41,67	94,07	281,87	417,61	3,30	1.092,73	11,19	-	83,46	1.608,29
Colle San Magno	84,08	96,25	251,77	432,10	0,50	448,36	30,81	0,50	3,49	915,26
Coreno Ausonio	167,70	205,93	552,71	926,34	1,22	440,19	36,30	-	87,79	1.491,84
Esperia	1.096,32	323,77	3.760,07	5.180,16	5,35	1.932,39	172,11	6,56	98,09	7.388,10
Falvaterra	83,75	46,90	392,45	523,10	4,23	229,45	17,41	-	182,94	957,13
Ferentino	1.591,61	665,89	351,26	2.608,76	0,42	88,18	5,78	1,40	175,59	2.878,73
Filettino	26,44	-	952,97	979,41	-	5.701,00	0,50	-	286,54	6.967,45
Fiuggi	198,95	476,99	1.116,11	1.792,05	-	363,68	34,16	0,49	204,51	2.394,40
Fontana Liri	51,49	237,75	113,48	402,72	0,30	145,52	158,42	0,30	55,95	762,91
Fontechiari	204,49	232,66	20,78	457,93	4,23	468,15	123,00	-	30,64	1.083,95
Frosinone	534,85	306,79	626,70	1.468,34	3,62	101,91	33,09	0,30	114,40	1.721,36
Fumone	225,98	175,73	270,69	672,40	-	122,67	34,91	-	83,26	913,24
Gallinaro	326,22	94,87	174,94	596,03	3,06	55,87	88,97	-	40,99	784,92
Giuliano di Roma	120,48	99,68	1.075,52	1.295,68	0,02	105,83	44,22	1,00	54,08	1.499,83
Guarcino	30,16	112,95	1.590,46	1.733,57	-	1.187,52	79,71	0,06	8,09	3.008,89
Isola del Liri	270,01	298,71	54,57	623,29	12,39	220,01	8,80	-	41,83	906,32
Monte San Giovanni Campano	1.114,39	854,32	391,94	2.360,65	6,11	142,38	98,40	1,25	142,25	2.749,79
Morolo	166,13	157,13	804,78	1.128,04	3,01	563,19	113,94	-	24,05	1.832,23
Paliano	1.367,36	789,66	940,35	3.097,37	4,63	367,70	167,48	0,20	157,04	3.794,22
Pastena	390,85	122,53	315,43	828,81	-	302,05	116,85	-	24,35	1.272,06
Patrica	78,15	2,06	391,74	471,95	-	443,23	4,83	-	2,75	922,76
Pescosolido	87,85	206,14	2.240,14	2.534,13	-	901,59	60,67	-	13,03	3.509,42
Picinisco	147,01	20,53	815,51	983,05	-	46,17	15,35	-	18,23	1.062,80
Pico	333,76	166,74	275,71	776,21	537,30	198,90	58,52	0,70	63,96	1.634,89
Piedimonte San Germano	770,90	79,37	28,00	878,27	0,56	9,90	34,29	-	52,56	975,58
Piglio	67,84	869,59	1.151,04	2.088,47	6,01	779,79	41,57	0,79	43,62	2.959,46
Pignataro Interamna	797,92	56,17	41,31	895,40	16,28	66,83	120,42	-	89,05	1.187,98
Pofi	496,08	186,09	911,19	1.593,36	0,94	225,83	3,42	-	78,49	1.902,04
Pontecorvo	4.480,35	306,95	125,38	4.912,68	38,50	627,18	199,41	0,05	211,18	5.988,95
Posta Fibreno	169,32	161,95	21,15	352,42	1,16	65,54	339,62	0,93	17,06	775,80
Ripi	588,25	434,70	1.113,94	2.136,89	4,25	159,18	4,46	1,17	139,25	2.444,03
Rocca d'Arce	98,48	188,17	161,95	448,60	-	211,51	35,08	2,50	44,11	739,30
Roccasecca	1.019,08	239,43	187,54	1.446,05	3,30	66,76	4,41	-	72,75	1.593,27
San Biagio Saracinisco	93,41	-	1.546,41	1.639,82	-	516,85	3,90	-	14,46	2.175,03
San Donato Val di Comino	267,02	223,82	1.537,51	2.028,35	4,25	387,78	18,15	4,00	138,54	2.577,07
San Giorgio a Liri	437,44	32,35	84,28	554,07	9,27	192,88	182,88	3,12	38,50	977,60
San Giovanni Incarico	520,52	242,59	485,75	1.248,86	20,28	306,47	74,31	2,15	115,78	1.765,70
Sant'Ambrogio sul Garigliano	150,49	43,54	3,38	197,41	56,95	96,22	24,41	-	6,52	381,51
Sant'Andrea del Garigliano	119,53	110,00	-	229,53	69,03	75,47	114,02	1,00	43,05	531,10
Sant'Apollinare	327,33	35,68	207,88	570,89	178,71	126,70	33,95	-	22,31	932,56

Tavola 4.11 - Superficie aziendale secondo l'utilizzazione dei terreni per comune e zona altimetrica (superficie in ettari)

COMUNI ZONE ALTIMETRICHE	SUPERFICIE AGRICOLA UTILIZZATA				Arboricoltura da legno	Boschi	SUPERFICIE AGRARIA NON UTILIZZATA		Altra superficie	Totale
	Seminativi	Coltivazioni legnose agrarie	Prati permanenti e pascoli	Totale			Totale	Di cui destinata ad attività ricreative		
Sant'Elia Fiumerapido	365,79	395,97	40,70	802,46	7,68	213,23	77,64	-	76,11	1.177,12
Santopadre	447,98	266,09	424,41	1.138,48	2,00	325,95	70,49	-	109,35	1.646,27
San Vittore del Lazio	312,38	231,20	712,73	1.256,31	1,47	269,76	201,47	4,50	83,36	1.812,37
Serrone	59,18	305,64	194,47	559,29	8,51	66,95	70,14	2,15	38,62	743,51
Settefrati	88,90	147,17	1.954,50	2.190,57	-	1.697,59	37,75	-	342,08	4.267,99
Sgurgola	207,32	280,75	215,87	703,94	0,37	480,67	36,05	-	65,94	1.286,97
Sora	605,61	260,87	399,82	1.266,30	7,67	1.938,73	60,62	-	81,74	3.355,06
Strangolagalli	143,51	135,19	299,54	578,24	1,82	39,53	9,51	-	55,91	685,01
Supino	113,29	59,47	839,91	1.012,67	0,36	1.425,99	6,16	-	41,92	2.487,10
Terelle	54,65	39,20	327,60	421,45	-	957,26	226,92	8,00	69,03	1.674,66
Torre Cajetani	29,96	19,43	21,44	70,83	-	4,78	7,68	-	1,14	84,43
Torrice	546,33	335,27	661,14	1.542,74	0,15	87,33	37,83	-	78,59	1.746,64
Trevi nel Lazio	43,80	0,80	1.873,37	1.917,97	-	1.730,26	41,92	-	500,50	4.190,65
Trivigliano	251,11	51,32	286,84	589,27	-	144,31	29,37	-	22,88	785,83
Vallecorsa	359,14	749,64	1.548,78	2.657,56	140,10	601,21	265,52	-	18,85	3.683,24
Vallemaio	119,56	27,93	146,26	293,75	1,73	639,49	8,31	0,33	10,64	953,92
Vallerotonda	66,51	145,78	1.266,73	1.479,02	-	2.402,03	506,44	5,00	500,05	4.887,54
Veroli	755,39	1.912,10	2.600,10	5.267,59	3,09	2.718,55	160,10	0,41	205,59	8.354,92
Vicalvi	49,43	33,72	57,23	140,38	0,04	31,97	16,29	-	2,33	191,01
Vico nel Lazio	90,56	159,34	55,45	305,35	-	238,29	49,31	-	2,26	595,21
Villa Latina	208,36	61,03	419,40	688,79	-	579,23	0,26	-	55,59	1.323,87
Villa Santa Lucia	576,39	94,94	415,20	1.086,53	2,91	73,62	24,42	-	110,55	1.298,03
Villa Santo Stefano	138,00	161,61	412,54	712,15	-	20,27	39,82	-	21,72	793,96
Viticuso	98,22	4,72	64,37	167,31	-	161,64	6,62	-	1,45	337,02
TOTALE	40.738,10	23.779,33	59.066,52	123.583,95	1.375,30	47.165,84	7.426,12	85,61	8.211,54	187.762,75
ZONE ALTIMETRICHE										
Montagna	7.186,83	8.214,88	31.109,19	46.510,90	64,37	31.304,86	2.888,01	36,49	3.538,00	84.306,14
Collina	33.551,27	15.564,45	27.957,33	77.073,05	1.310,93	15.860,98	4.538,11	49,12	4.673,54	103.456,61
Pianura	-	-	-	-	-	-	-	-	-	-
TOTALE	40.738,10	23.779,33	59.066,52	123.583,95	1.375,30	47.165,84	7.426,12	85,61	8.211,54	187.762,75

Tavola 4.12 - Aziende con seminativi e relativa superficie per le principali coltivazioni praticate, comune e zona altimetrica
(superficie in ettari)

COMUNI ZONE ALTIMETRICHE	Totale aziende	CEREALI				COLTIVAZIONI ORTIVE		COLTIVAZIONI FORAGGERE AVVICENDATE	
		TOTALE		FRUMENTO		Aziende	Superficie	Aziende	Superficie
		Aziende	Superficie	Aziende	Superficie				
Acquafondata	56	20	9,77	15	6,11	-	-	9	4,73
Acuto	104	31	27,22	9	3,56	5	0,41	30	55,14
Alatri	2.270	715	398,49	419	238,31	137	11,69	290	104,78
Alvito	353	251	364,67	108	79,08	2	0,22	229	518,33
Amaseno	382	133	351,22	-	-	6	0,86	228	750,37
Anagni	1.682	508	914,03	221	406,58	39	9,14	560	1.281,92
Aquino	548	355	586,91	139	170,48	20	2,90	250	320,94
Arce	624	230	257,93	146	85,38	17	1,93	39	18,80
Arnara	396	106	80,95	19	10,40	4	0,90	72	87,46
Arpino	1.080	487	398,82	250	137,08	20	11,25	416	299,32
Atina	393	214	255,13	24	15,74	79	11,33	200	287,31
Ausonia	450	48	37,53	36	21,72	13	2,94	105	78,25
Belmonte Castello	81	28	26,46	4	1,14	11	1,28	37	33,93
Boville Ernica	1.116	459	245,65	370	147,99	30	1,36	21	21,72
Broccostella	297	139	61,36	78	19,46	49	1,73	108	27,87
Campoli Appennino	208	66	28,50	25	7,71	-	-	31	8,83
Casalattico	110	44	42,86	6	1,80	2	0,12	40	22,46
Casalvieri	205	73	104,81	30	23,58	60	10,79	63	103,31
Cassino	1.300	823	975,32	290	272,27	112	17,42	314	314,83
Castelliri	381	274	207,40	123	58,48	63	7,71	128	66,93
Castelnuovo Parano	196	26	14,44	18	5,64	1	0,20	108	43,09
Castrocielo	642	285	470,53	132	176,10	38	3,71	334	410,96
Castro dei Volsci	547	208	179,05	91	56,81	10	2,43	305	456,12
Ceccano	1.496	319	929,08	55	256,89	138	10,65	66	70,48
Ceprano	313	157	268,58	53	62,73	8	9,37	76	147,69
Cervaro	898	400	230,19	146	54,07	109	12,66	260	87,07
Colfelice	269	91	106,52	21	26,40	1	0,31	10	9,11
Collepardo	109	34	25,58	23	13,72	2	0,29	11	11,82
Colle San Magno	71	47	66,43	17	13,20	2	0,03	10	3,25
Coreno Ausonio	323	76	34,58	62	26,69	49	6,88	43	18,26
Esperia	822	435	422,33	262	180,65	67	12,09	270	170,53
Falvaterra	109	45	69,59	2	2,37	4	0,35	9	8,82
Ferentino	2.181	1.086	768,56	554	265,54	146	15,45	504	373,18
Filettino	10	1	0,10	-	-	2	8,79	3	5,00
Fiuggi	339	85	66,62	73	47,14	15	5,90	35	56,87
Fontana Liri	118	29	18,35	16	7,12	5	0,67	14	27,54
Fontechiari	332	161	82,25	60	20,25	77	7,59	181	87,78
Frosinone	1.657	279	155,77	49	26,43	835	57,06	160	226,02
Fumone	256	95	55,23	46	22,03	5	0,96	30	22,33
Gallinaro	172	39	119,10	7	7,70	11	0,26	68	139,75
Giuliano di Roma	186	2	12,50	1	10,00	8	0,31	4	98,00
Guarcino	73	19	16,91	8	4,42	1	0,30	13	10,91
Isola del Liri	1.315	602	116,68	461	73,26	940	16,32	354	35,04
Monte San Giovanni Campano	2.047	1.249	878,87	1.041	429,84	37	3,87	290	74,46
Morolo	192	29	40,57	12	14,78	5	0,24	40	56,84
Palliano	690	73	592,92	35	381,45	34	12,22	41	375,35
Pastena	274	154	144,49	122	83,47	27	1,82	172	221,33
Patrica	10	8	60,50	7	22,80	-	-	6	17,55
Pescosolido	161	60	50,33	50	17,00	9	1,19	60	22,21
Picinisco	52	42	92,56	6	4,97	1	0,02	27	51,08
Pico	360	165	155,04	36	19,66	51	3,77	133	101,69
Piedimonte San Germano	531	355	504,70	258	184,48	99	18,63	306	166,88
Piglio	258	35	23,29	5	2,33	20	6,21	19	28,33
Pignataro Interamna	413	286	506,33	132	116,74	57	5,58	189	154,78
Pofi	643	261	244,09	102	59,16	56	36,76	107	140,06
Pontecorvo	1.058	862	2.042,77	468	668,58	100	30,62	701	1.644,65
Posta Fibreno	307	211	107,60	88	32,70	5	0,48	44	26,01
Ripi	766	347	354,23	259	158,73	6	1,57	117	181,14
Rocca d'Arce	161	20	40,18	8	10,04	1	0,05	22	45,82
Roccasecca	702	422	496,33	146	112,34	10	1,82	327	325,34
San Biagio Saracinisco	42	36	58,67	30	22,42	18	2,22	8	12,40
San Donato Val di Comino	193	68	93,42	25	17,33	5	1,39	91	152,51
San Giorgio a Liri	310	166	195,62	42	34,95	17	3,80	83	75,57
San Giovanni Incarico	506	139	250,42	71	57,94	23	2,35	174	222,71
Sant'Ambrogio sul Garigliano	165	76	77,12	15	10,37	16	0,72	20	14,78
Sant'Andrea del Garigliano	228	220	106,04	175	31,61	-	-	4	0,98
Sant'Apollinare	242	143	204,38	41	31,10	4	0,52	100	80,75

Tavola 4.12 - Aziende con seminativi e relativa superficie per le principali coltivazioni praticate, comune e zona altimetrica
(superficie in ettari)

COMUNI ZONE ALTIMETRICHE	Totale aziende	CEREALI				COLTIVAZIONI ORTIVE		COLTIVAZIONI FORAGGERE AVVICENDATE	
		TOTALE		FRUMENTO		Aziende	Superficie	Aziende	Superficie
		Aziende	Superficie	Aziende	Superficie				
Sant'Elia Fiumerapido	673	324	173,43	43	17,09	96	21,58	139	44,34
Santopadre	371	282	237,58	111	57,80	11	0,61	249	144,46
San Vittore del Lazio	241	112	167,63	33	41,01	10	2,09	45	50,79
Serrone	207	11	9,88	7	7,12	19	5,35	23	26,47
Settefrati	56	31	29,02	12	4,73	3	0,32	26	57,28
Sgurgola	175	23	96,29	17	73,78	7	0,53	34	80,13
Sora	1.450	1.037	284,92	333	57,65	540	34,26	561	124,48
Strangolagalli	286	145	116,23	108	45,68	3	1,08	22	10,52
Supino	257	33	31,64	19	13,16	7	2,00	41	60,05
Terelle	104	25	10,50	22	8,30	16	1,15	28	6,25
Torre Cajetani	45	32	13,91	2	0,96	-	-	19	15,38
Torrice	722	228	265,18	87	67,18	28	3,62	139	213,16
Trevi nel Lazio	55	3	22,51	1	12,31	6	0,43	10	16,08
Trivigliano	191	154	186,74	135	97,90	3	6,92	45	53,28
Vallecorsa	318	99	110,68	45	37,25	14	2,19	116	213,24
Vallemaio	115	38	41,21	11	6,09	4	0,20	67	64,02
Vallerotonda	258	15	10,14	2	0,17	32	2,17	24	21,90
Veroli	1.786	713	427,09	473	202,54	156	91,41	101	44,74
Vicalvi	67	38	23,50	10	5,47	6	0,39	22	16,11
Vico nel Lazio	120	36	23,75	29	16,05	-	-	16	26,23
Villa Latina	243	109	107,68	32	25,73	39	1,53	51	51,94
Villa Santa Lucia	254	196	366,52	117	168,46	5	0,40	115	133,47
Villa Santo Stefano	208	14	16,81	3	2,50	24	1,95	53	106,38
Viticuso	105	100	71,20	69	30,77	1	0,02	24	15,16
TOTALE	43.088	18.750	19.768,51	9.364	6.590,52	4.774	582,61	11.089	12.715,93
ZONE ALTIMETRICHE									
Montagna	10.565	4.289	3.247,68	2.072	1.114,46	1.161	198,94	2.290	2.225,73
Collina	32.523	14.461	16.520,83	7.292	5.476,06	3.613	383,67	8.799	10.490,20
Pianura	-	-	-	-	-	-	-	-	-
TOTALE	43.088	18.750	19.768,51	9.364	6.590,52	4.774	582,61	11.089	12.715,93

Tavola 4.13 - Aziende con coltivazioni legnose agrarie e relativa superficie per le principali coltivazioni praticate, comune e zona altimetrica (superficie in ettari)

COMUNI ZONE ALTIMETRICHE	Totale aziende	VITE		OLIVO		AGRUMI		FRUTTIFERI	
		Aziende	Superficie	Aziende	Superficie	Aziende	Superficie	Aziende	Superficie
Acquafondata	11	10	2,83	1	0,15	-	-	-	-
Acuto	471	123	50,34	461	316,49	-	-	20	3,56
Alatri	2.824	1.251	212,20	2.514	1.009,94	2	1,12	96	14,27
Alvito	339	214	50,06	263	179,65	2	0,18	8	1,26
Amaseno	446	110	19,19	411	327,84	4	1,42	8	6,41
Anagni	1.768	909	259,47	1.421	839,21	4	1,44	103	16,59
Aquino	275	260	36,83	21	4,59	2	0,36	21	14,26
Arce	713	597	150,95	450	154,48	1	0,02	33	7,48
Arnara	386	328	72,22	260	72,53	1	0,01	12	2,44
Arpino	1.408	469	82,56	1.340	1.122,65	3	4,07	24	8,24
Atina	228	169	37,31	101	61,86	-	-	54	4,92
Ausonia	513	334	40,88	492	178,68	279	19,98	141	6,27
Belmonte Castello	57	41	6,78	37	13,14	-	-	1	0,55
Boville Ernica	1.559	961	175,53	1.521	902,58	7	1,32	7	1,03
Broccostella	303	266	26,28	237	74,67	-	-	11	1,61
Campoli Appennino	285	133	22,97	281	193,08	-	-	-	-
Casalattico	94	15	2,44	88	34,10	-	-	2	1,40
Casalvieri	136	82	21,75	90	32,44	-	-	5	3,48
Cassino	829	620	107,12	307	128,24	9	0,46	49	12,59
Castelliri	233	157	26,08	161	57,74	-	-	18	6,32
Castelnuovo Parano	152	60	3,75	135	38,74	-	-	-	-
Castrocielo	566	401	64,36	319	203,53	4	0,18	18	10,57
Castro dei Volsci	579	502	75,66	366	123,32	-	-	10	13,82
Ceccano	1.283	1.197	184,19	325	69,52	3	0,70	94	11,05
Ceprano	247	236	71,73	84	28,47	1	1,05	5	0,63
Cervaro	948	533	117,40	746	469,89	27	3,82	59	14,88
Colfelice	251	228	55,99	102	36,72	-	-	3	4,40
Collepardo	169	27	4,69	164	87,36	-	-	10	1,80
Colle San Magno	176	73	11,17	163	84,43	-	-	2	0,65
Coreno Ausonio	339	243	37,28	333	167,78	4	0,60	1	0,10
Esperia	767	567	121,57	410	192,78	-	-	25	9,42
Falvaterra	140	90	15,62	90	31,03	-	-	1	0,25
Ferentino	1.776	1.086	204,82	1.168	430,40	5	1,08	185	26,46
Filettino	-	-	-	-	-	-	-	-	-
Fiuggi	351	250	65,44	186	53,00	-	-	78	358,55
Fontana Liri	342	133	15,93	338	218,04	-	-	8	3,70
Fontechiari	349	203	38,99	311	192,62	-	-	2	1,05
Frosinone	1.446	930	104,74	732	178,87	7	0,70	349	22,36
Fumone	277	87	17,16	259	156,50	-	-	8	2,04
Gallinaro	169	111	24,35	132	70,36	-	-	2	0,16
Giuliano di Roma	183	114	24,37	161	71,88	1	0,02	5	2,91
Guarcino	218	78	20,80	191	86,80	-	-	39	5,01
Isola del Liri	821	392	50,33	648	238,24	1	0,04	5	9,60
Monte San Giovanni Campano	2.033	1.042	177,18	1.768	664,98	6	5,07	29	6,30
Morolo	460	141	22,11	358	124,34	1	0,10	76	10,58
Palliano	1.332	388	135,96	1.233	543,46	2	0,19	252	108,95
Pastena	283	185	23,70	236	97,54	-	-	7	1,29
Patrica	3	-	-	2	1,56	-	-	1	0,50
Pescosolido	285	110	20,11	285	185,85	-	-	1	0,18
Picinisco	26	12	3,08	24	17,37	-	-	1	0,08
Pico	332	194	35,25	284	126,90	1	4,50	1	0,09
Piedimonte San Germano	340	247	31,46	163	34,76	5	0,30	38	12,73
Piglio	1.131	550	220,58	1.087	629,47	4	1,86	63	17,41
Pignataro Interamna	248	237	48,87	4	1,07	-	-	35	6,22
Pofi	472	409	94,65	212	89,56	-	-	6	1,88
Pontecorvo	619	541	114,00	212	115,66	1	0,20	27	77,09
Posta Fibreno	335	232	35,39	286	122,26	-	-	6	4,30
Ripi	773	591	175,14	693	257,43	-	-	4	1,90
Rocca d'Arce	278	117	24,55	265	163,37	-	-	2	0,25
Roccasecca	633	516	88,08	369	139,23	1	0,09	14	10,03
San Biagio Saracinisco	-	-	-	-	-	-	-	-	-
San Donato Val di Comino	398	95	19,95	386	201,75	-	-	12	2,12
San Giorgio a Liri	115	104	17,93	22	10,72	-	-	8	3,54
San Giovanni Incarico	502	409	165,21	251	62,26	5	1,30	29	13,72
Sant'Ambrogio sul Garigliano	123	112	32,03	18	5,35	-	-	19	6,16
Sant'Andrea del Garigliano	259	243	59,92	175	42,15	-	-	3	7,93
Sant'Apollinare	131	123	26,43	5	2,71	-	-	9	2,54

Tavola 4.13 - Aziende con coltivazioni legnose agrarie e relativa superficie per le principali coltivazioni praticate, comune e zona altimetrica (superficie in ettari)

COMUNI ZONE ALTIMETRICHE	Totale aziende	VITE		OLIVO		AGRUMI		FRUTTIFERI	
		Aziende	Superficie	Aziende	Superficie	Aziende	Superficie	Aziende	Superficie
Sant'Elia Fiumerapido	874	552	91,00	771	297,57	13	0,38	45	6,60
Santopadre	375	231	40,50	365	224,67	1	0,80	2	0,12
San Vittore del Lazio	253	104	30,59	205	198,82	-	-	9	1,79
Serrone	476	231	84,56	452	201,69	-	-	48	18,79
Settefrati	142	62	19,99	120	123,01	-	-	6	4,17
Sgurgola	660	201	47,69	530	211,58	2	0,53	107	20,85
Sora	1.102	804	66,86	748	183,11	1	0,03	131	9,09
Strangolagalli	365	264	43,51	321	88,78	-	-	3	1,50
Supino	245	117	13,70	106	31,05	1	0,23	100	14,40
Terelle	100	-	-	16	5,85	-	-	99	33,35
Torre Cajetani	49	24	5,97	37	12,69	1	0,72	2	0,05
Torrice	730	480	82,64	666	247,37	-	-	14	3,26
Trevi nel Lazio	1	-	-	-	-	-	-	-	-
Trivigliano	121	53	9,10	99	37,58	-	-	13	4,04
Vallecorsa	645	381	131,11	619	611,00	1	1,01	16	6,52
Vallemaio	93	56	8,26	60	19,38	-	-	1	0,29
Vallerotonda	321	182	34,42	310	111,24	-	-	1	0,12
Veroli	3.046	633	94,13	2.914	1.812,56	5	0,20	34	4,38
Vicalvi	79	48	8,56	63	24,50	-	-	4	0,66
Vico nel Lazio	241	60	13,03	223	143,09	-	-	11	3,22
Villa Latina	162	27	9,70	147	50,63	-	-	1	0,60
Villa Santa Lucia	230	118	16,30	133	73,98	-	-	6	2,95
Villa Santo Stefano	252	129	35,84	192	124,84	4	0,08	7	0,85
Viticuso	7	2	1,33	1	0,44	-	-	5	2,95
TOTALE	46.107	25.947	5.194,50	35.256	17.409,52	422	56,16	2.830	1.048,43
ZONE ALTIMETRICHE									
Montagna	14.645	5.886	1.214,85	12.686	6.431,72	19	4,97	1.032	541,05
Collina	31.462	20.061	3.979,65	22.570	10.977,80	403	51,19	1.798	507,38
Pianura	-	-	-	-	-	-	-	-	-
TOTALE	46.107	25.947	5.194,50	35.256	17.409,52	422	56,16	2.830	1.048,43

Tavola 4.14 - Aziende con allevamenti e aziende con bovini, bufalini, suini e relativo numero di capi per comune e zona altimetrica

COMUNI ZONE ALTIMETRICHE	Totale aziende	BOVINI			BUFALINI			SUINI	
		Aziende	CAPI		Aziende	CAPI		Aziende	Capi
			Totale	Di cui vacche		Totale	Di cui bufale		
Acquafondata	23	5	47	4	-	-	-	-	-
Acuto	99	22	234	109	-	-	-	16	27
Alatri	1.809	142	643	201	1	1	-	487	652
Alvito	359	113	1.281	416	-	-	-	112	329
Amaseno	319	39	224	91	183	7.427	5.077	73	103
Anagni	1.476	331	4.372	2.303	1	80	60	380	539
Aquino	369	61	637	177	-	-	-	154	211
Arce	574	67	222	55	-	-	-	162	251
Arnara	387	122	851	501	3	127	104	188	266
Arpino	1.054	175	636	85	-	-	-	356	747
Atina	292	38	409	159	2	21	8	72	221
Ausonia	287	15	30	4	-	-	-	51	67
Belmonte Castello	82	11	55	3	-	-	-	31	44
Boville Ernica	1.335	107	380	135	-	-	-	547	593
Broccostella	295	41	343	9	-	-	-	153	459
Campoli Appennino	195	14	37	4	-	-	-	55	89
Casalattico	73	6	92	-	-	-	-	1	2
Casalvieri	132	22	191	49	-	-	-	37	70
Cassino	881	57	442	20	7	334	241	184	346
Castelliri	266	34	115	31	1	1	1	166	230
Castelnuovo Parano	112	2	14	-	-	-	-	28	31
Castrocielo	460	28	297	35	-	-	-	193	350
Castro dei Volsci	621	100	732	389	44	553	330	207	337
Ceccano	1.494	107	802	292	7	172	154	338	636
Ceprano	302	96	985	476	4	85	84	117	157
Cervaro	607	18	225	4	-	-	-	198	225
Colfelice	235	13	61	5	-	-	-	82	88
Collepardo	87	12	101	21	-	-	-	21	24
Colle San Magno	94	21	366	2	-	-	-	45	62
Coreno Ausonio	220	3	14	2	-	-	-	4	6
Esperia	577	59	474	8	-	-	-	210	273
Falvaterra	101	8	39	4	-	-	-	36	51
Ferentino	1.949	163	1.263	493	1	60	60	451	520
Filettino	19	11	180	38	-	-	-	2	2
Fiuggi	344	42	305	50	-	-	-	155	223
Fontana Liri	149	20	32	2	-	-	-	44	51
Fontechiari	281	23	48	13	-	-	-	120	162
Frosinone	1.358	137	1.165	606	2	18	6	289	407
Fumone	202	29	104	22	-	-	-	74	98
Gallinara	126	12	281	130	-	-	-	31	95
Giuliano di Roma	178	37	636	397	2	81	51	60	81
Guarcino	76	12	250	112	-	-	-	11	14
Isola del Liri	610	27	61	8	-	-	-	177	205
Monte San Giovanni Campano	1.816	144	254	21	1	1	-	980	1.142
Morolo	114	21	349	157	-	-	-	26	101
Paliano	509	38	1.230	652	-	-	-	90	216
Pastena	288	61	321	120	2	8	4	102	153
Patrica	15	9	144	47	-	-	-	1	13.026
Pescosolido	176	36	232	58	-	-	-	82	103
Picinisco	62	21	803	24	-	-	-	44	57
Pico	328	38	132	14	-	-	-	155	212
Piedimonte San Germano	411	56	258	10	1	4	4	242	446
Piglio	108	18	201	29	-	-	-	32	43
Pignataro Interamna	303	46	525	136	1	200	200	82	287
Pofi	622	184	1.399	710	7	121	68	260	413
Pontecorvo	914	306	4.245	1.975	3	43	11	679	1.228
Posta Fibreno	207	6	18	6	-	-	-	78	156
Ripi	705	225	1.915	733	1	36	14	390	672
Rocca d'Arce	159	8	63	7	-	-	-	63	71
Roccasecca	573	50	642	133	1	28	-	277	453
San Biagio Saracinisco	29	8	217	-	-	-	-	20	38
San Donato Val di Comino	142	27	319	87	-	-	-	42	77
San Giorgio a Liri	176	35	220	42	-	-	-	77	115
San Giovanni Incarico	328	45	392	152	4	41	29	71	92
Sant'Ambrogio sul Garigliano	111	5	12	1	-	-	-	32	49
Sant'Andrea del Garigliano	242	4	8	1	-	-	-	146	168

Tavola 4.14 - Aziende con allevamenti e aziende con bovini, bufalini, suini e relativo numero di capi per comune e zona altimetrica

COMUNI ZONE ALTIMETRICHE	Totale aziende	BOVINI			BUFALINI			SUINI	
		Aziende	CAPI		Aziende	CAPI		Aziende	Capi
			Totale	Di cui vacche		Totale	Di cui bufale		
Sant'Apollinare	216	24	149	5	-	-	-	84	132
Sant'Elia Fiumerapido	649	12	64	-	1	50	30	152	217
Santopadre	354	76	164	10	2	24	15	225	317
San Vittore del Lazio	153	8	142	29	-	-	-	51	61
Serrone	136	14	226	99	-	-	-	16	32
Settefrati	80	30	668	55	-	-	-	19	30
Sgurgola	109	17	273	155	1	13	3	18	27
Sora	1.285	81	605	60	-	-	-	511	595
Strangolagalli	268	42	120	41	-	-	-	91	115
Supino	269	27	373	127	-	-	-	66	89
Terelle	95	2	41	3	-	-	-	23	23
Torre Cajetani	40	8	52	9	-	-	-	9	10
Torrice	653	232	1.968	871	1	1	1	359	464
Trevi nel Lazio	96	28	747	390	-	-	-	-	-
Trivigliano	170	27	347	113	-	-	-	106	189
Vallecorsa	431	26	157	43	7	135	94	62	130
Vallemaio	105	21	118	69	-	-	-	49	66
Vallerotonda	198	14	262	38	-	-	-	20	24
Veroli	846	108	1.055	319	-	-	-	249	302
Vicalvi	26	9	47	8	-	-	-	8	11
Vico nel Lazio	71	15	167	89	-	-	-	26	29
Villa Latina	50	5	40	12	-	-	-	27	64
Villa Santa Lucia	189	29	259	17	-	-	-	50	83
Villa Santo Stefano	228	14	85	38	71	1.724	1.056	79	115
Viticuso	76	4	25	-	-	-	-	13	21
TOTALE	35.640	4.666	41.729	15.180	362	11.389	7.705	12.402	31.808
ZONE ALTIMETRICHE									
Montagna	8.047	1.010	11.531	3.142	4	35	11	2.463	16.762
Collina	27.593	3.656	30.198	12.038	358	11.354	7.694	9.939	15.046
Pianura	-	-	-	-	-	-	-	-	-
TOTALE	35.640	4.666	41.729	15.180	362	11.389	7.705	12.402	31.808

Tavola 4.15 - Aziende con ovini, caprini, equini, allevamenti avicoli e relativo numero di capi per comune e zona altimetrica

COMUNI	OVINI		CAPRINI		EQUINI		ALLEVAMENTI AVICOLI	
	Aziende	Capi	Aziende	Capi	Aziende	Capi	Aziende	Capi
Acquafondata	10	127	3	6	3	6	19	184
Acuto	17	2.139	6	280	32	77	71	1.143
Alatri	190	2.718	50	342	31	115	1.684	22.047
Alvito	122	1.207	47	169	25	93	324	22.272
Amaseno	48	326	40	346	10	31	205	3.941
Anagni	277	3.659	32	105	61	149	1.399	27.121
Aquino	55	423	18	78	9	31	357	6.866
Arce	117	669	12	21	38	62	549	10.306
Arnara	69	666	34	73	10	14	377	7.687
Arpino	430	2.593	60	327	71	129	963	16.854
Atina	48	1.749	14	233	13	28	274	6.846
Ausonia	31	81	72	246	4	5	272	4.565
Belmonte Castello	32	182	11	41	4	7	78	1.240
Boville Ernica	161	667	23	82	32	64	1.323	26.094
Broccostella	74	501	15	68	11	16	287	8.031
Campoli Appennino	14	108	4	48	10	51	191	2.438
Casalattico	13	213	7	51	7	58	70	829
Casalvieri	17	559	2	6	3	4	111	1.214
Cassino	95	607	36	227	15	19	844	18.444
Castelliri	61	233	8	74	6	33	255	4.798
Castelnuovo Parano	28	151	23	96	6	13	108	1.968
Castrocielo	72	454	20	132	14	27	426	9.213
Castro dei Volsci	210	913	98	640	16	19	588	11.660
Ceccano	399	1.724	76	171	32	47	1.425	184.064
Ceprano	127	1.557	26	94	19	34	296	5.779
Cervaro	62	471	45	235	22	39	585	14.458
Colfelice	94	293	11	27	19	25	233	6.394
Collepardo	29	385	9	445	25	69	66	752
Colle San Magno	35	345	16	154	31	118	77	1.491
Coreno Ausonio	5	22	24	160	21	40	214	2.397
Esperia	206	1.063	104	1.667	55	274	544	11.844
Falvaterra	16	106	8	17	8	9	101	2.806
Ferentino	202	2.363	40	108	25	63	1.903	158.131
Filettino	5	446	3	136	10	72	3	55
Fiuggi	111	1.230	13	145	22	73	330	9.872
Fontana Liri	82	360	15	17	20	34	122	2.727
Fontechiari	116	574	6	14	12	14	278	5.546
Frosinone	138	1.939	64	223	19	57	1.260	26.643
Fumone	47	624	12	58	6	20	178	2.290
Gallinaro	26	537	7	30	11	32	115	2.617
Giuliano di Roma	117	868	20	133	33	97	173	3.897
Guarcino	14	655	1	1	15	65	64	991
Isola del Liri	98	317	9	22	11	16	602	8.723
Monte San Giovanni Campano	208	870	37	101	50	61	1.760	39.615
Morolo	23	968	5	80	13	34	71	882
Paliano	59	3.618	12	31	16	30	464	48.148
Pastena	128	804	44	262	36	87	277	5.040
Patrica	3	351	2	140	2	17	-	-
Pescosolido	32	394	10	96	16	99	167	2.854
Picinisco	35	4.027	12	623	12	73	45	1.227
Pico	142	617	35	156	21	39	289	5.840
Piedimonte San Germano	153	1.619	40	233	5	7	403	11.199
Piglio	13	1.195	1	12	3	13	90	1.489
Pignataro Interamna	71	876	12	22	3	5	291	5.019
Pofi	113	425	48	99	13	18	604	10.336
Pontecorvo	374	2.358	88	230	22	116	893	21.642
Posta Fibreno	13	28	2	3	5	5	204	3.456
Ripi	107	625	29	71	20	28	680	14.751
Rocca d'Arce	47	296	7	17	13	43	152	3.022
Roccasecca	151	1.775	22	74	19	32	556	18.638
San Biagio Saracinisco	8	449	3	83	7	29	7	130
San Donato Val di Comino	36	988	14	70	3	12	131	4.047
San Giorgio a Liri	49	215	16	42	12	17	162	27.913
San Giovanni Incarico	48	1.140	18	105	11	30	317	4.839
Sant'Ambrogio sul Garigliano	4	12	1	2	3	3	103	52.092
Sant'Andrea del Garigliano	44	169	37	93	18	18	241	4.978
Sant'Apollinare	57	892	36	121	11	21	212	5.528

Tavola 4.15 - Aziende con ovini, caprini, equini, allevamenti avicoli e relativo numero di capi per comune e zona altimetrica

COMUNI	OVINI		CAPRINI		EQUINI		ALLEVAMENTI AVICOLI	
	Aziende	Capi	Aziende	Capi	Aziende	Capi	Aziende	Capi
Sant'Elia Fiumerapido	131	664	51	126	26	32	633	12.034
Santopadre	235	1.553	79	164	31	42	349	9.745
San Vittore del Lazio	24	685	13	271	10	10	143	2.005
Serrone	20	1.202	1	5	7	27	118	1.162
Settefrati	22	1.479	10	285	19	104	65	1.806
Sgurgola	20	154	3	18	6	11	99	6.996
Sora	147	681	30	148	30	84	1.268	26.685
Strangolagalli	51	227	7	9	7	9	242	4.086
Supino	68	1.148	13	387	13	24	248	4.223
Terelle	25	405	7	29	28	33	92	2.538
Torre Cajetani	13	1.092	5	120	3	13	33	5.360
Torrice	136	576	28	90	18	20	628	13.171
Trevi nel Lazio	17	741	10	185	78	372	3	39
Trivigliano	34	939	8	69	6	10	161	3.122
Vallecorsa	93	749	54	497	36	63	419	9.355
Vallemaio	33	191	38	287	28	80	94	1.216
Vallerotonda	35	263	12	47	41	176	179	1.779
Veroli	143	3.076	15	83	36	63	679	13.075
Vicalvi	7	30	-	-	2	2	18	288
Vico nel Lazio	8	177	6	14	4	14	60	767
Villa Latina	11	509	6	172	3	8	16	385
Villa Santa Lucia	45	213	18	39	7	15	178	3.195
Villa Santo Stefano	23	418	26	319	22	45	217	2.815
Viticuso	20	160	7	18	11	16	71	1.264
TOTALE	7.399	78.867	2.122	13.696	1.653	4.359	33.476	1.087.034
ZONE ALTIMETRICHE								
Montagna	1.446	33.063	383	4.823	586	2.116	7.147	154.897
Collina	5.953	45.804	1.739	8.873	1.067	2.243	26.329	932.137
Pianura	-	-	-	-	-	-	-	-
TOTALE	7.399	78.867	2.122	13.696	1.653	4.359	33.476	1.087.034

Tavola 4.16 - Persone per categoria di manodopera agricola, comune e zona altimetrica

COMUNI ZONE ALTIMETRICHE	FAMILIARI E PARENTI DEL CONDUTTORE					ALTRA MANODOPERA AZIENDALE				Totale generale
	Conduttore	Coniuge	Altri familiari del conduttore	Parenti del conduttore	Totale	DIRIGENTI E IMPIEGATI		OPERAI ED ASSIMILATI		
						A tempo indeter- minato	A tempo deter- minato	A tempo indeter- minato	A tempo deter- minato	
Acquafondata	56	26	7	-	33	2	-	-	-	91
Acuto	516	343	418	213	974	7	53	6	219	1.775
Alatri	3.383	1.663	1.571	126	3.360	-	45	3	249	7.040
Alvito	438	332	464	-	796	3	17	1	271	1.526
Amaseno	679	439	701	15	1.155	3	3	5	5	1.850
Anagni	2.167	1.707	2.013	76	3.796	2	18	7	351	6.341
Aquino	564	394	488	34	916	-	-	-	1	1.481
Arce	900	587	760	36	1.383	-	5	-	96	2.384
Arnara	473	365	483	35	883	-	-	-	-	1.356
Arpino	1.603	972	828	164	1.964	-	21	-	134	3.722
Atina	417	312	394	19	725	3	20	2	32	1.199
Ausonia	537	394	419	106	919	1	-	-	197	1.654
Belmonte Castello	87	64	85	-	149	-	-	-	3	239
Boville Ernica	1.623	1.252	1.549	162	2.963	-	-	1	70	4.657
Broccostella	315	255	335	23	613	1	-	2	3	934
Campoli Appennino	291	229	170	27	426	-	-	-	1	718
Casalattico	116	63	71	-	134	-	-	-	2	252
Casalvieri	292	178	185	2	365	-	-	-	1	658
Cassino	1.448	940	934	60	1.934	1	1	7	21	3.412
Castelliri	408	213	69	15	297	2	-	3	1	711
Castelnuovo Parano	200	138	167	-	305	-	-	-	2	507
Castrocielo	776	525	599	13	1.137	3	11	3	51	1.981
Castro dei Volsci	753	554	895	34	1.483	2	-	1	10	2.249
Ceccano	1.879	1.129	1.124	11	2.264	-	2	-	28	4.173
Ceprano	343	248	467	17	732	1	1	-	64	1.141
Cervaro	1.254	589	348	46	983	-	3	-	223	2.463
Colfelice	276	215	342	2	559	-	-	3	5	843
Collepardo	212	167	232	17	416	3	1	2	63	697
Colle San Magno	232	130	182	8	320	1	1	-	1	555
Coreno Ausonio	352	220	296	25	541	-	-	-	15	908
Esperia	943	739	942	42	1.723	3	2	4	53	2.728
Falvaterra	250	124	163	-	287	-	-	-	2	539
Ferentino	2.422	1.665	413	8	2.086	-	12	10	175	4.705
Filettino	20	14	23	3	40	2	-	-	-	62
Fiuggi	460	61	64	-	125	-	-	1	15	601
Fontana Liri	364	267	405	65	737	-	1	-	22	1.124
Fontechiari	373	264	413	62	739	-	-	1	5	1.118
Frosinone	2.367	1.704	2.341	79	4.124	2	2	1	388	6.884
Fumone	338	264	338	8	610	1	-	2	4	955
Gallinaro	208	110	201	35	346	-	-	-	112	666
Giuliano di Roma	204	126	23	17	166	1	-	1	2	374
Guarcino	271	190	250	9	449	6	38	-	20	784
Isola del Liri	1.381	822	555	83	1.460	1	11	-	42	2.895
Monte San Giovanni Campano	2.505	1.878	2.484	133	4.495	-	-	-	16	7.016
Morolo	694	393	327	24	744	-	24	-	41	1.503
Paliano	1.494	1.103	1.343	144	2.590	4	24	8	30	4.150
Pastena	352	273	334	29	636	-	-	-	-	988
Patrica	17	16	16	-	32	3	-	13	4	69
Pescosolido	291	212	308	30	550	-	1	9	4	855
Picinisco	65	40	99	4	143	-	-	1	35	244
Pico	411	265	231	3	499	-	4	-	-	914
Piedimonte San Germano	546	373	397	20	790	-	-	-	1	1.337
Piglio	1.161	779	939	268	1.986	2	23	-	57	3.229
Pignataro Interamna	419	275	217	-	492	-	2	-	-	913
Pofi	697	566	703	22	1.291	-	-	-	14	2.002
Pontecorvo	1.067	845	1.448	38	2.331	-	1	3	14	3.416
Posta Fibreno	370	180	113	14	307	1	2	-	10	690
Ripi	881	696	1.236	32	1.964	-	2	3	7	2.857
Rocca d'Arce	300	157	71	29	257	-	3	-	-	560
Roccasecca	756	566	516	14	1.096	3	-	2	10	1.867
San Biagio Saracinisco	44	19	10	1	30	-	5	-	15	94
San Donato Val di Comino	419	277	377	32	686	-	28	-	462	1.595
San Giorgio a Liri	324	57	392	3	452	-	1	-	6	783
San Giovanni Incarico	615	439	533	8	980	-	15	-	54	1.664
Sant'Ambrogio sul Garigliano	184	114	109	6	229	-	-	2	1	416
Sant'Andrea del Garigliano	266	197	248	2	447	-	-	-	-	713
Sant'Apollinare	273	190	175	14	379	-	-	-	-	652

Tavola 4.16 - Persone per categoria di manodopera agricola, comune e zona altimetrica

COMUNI ZONE ALTIMETRICHE	FAMILIARI E PARENTI DEL CONDUTTORE					ALTRA MANODOPERA AZIENDALE				Totale generale
	Conduttore	Coniuge	Altri familiari del conduttore	Parenti del conduttore	Totale	DIRIGENTI E IMPIEGATI		OPERAI ED ASSIMILATI		
						A tempo indeter- minato	A tempo deter- minato	A tempo indeter- minato	A tempo deter- minato	
Sant'Elia Fiumerapido	921	729	1.006	220	1.955	-	7	2	312	3.197
Santopadre	392	254	341	15	610	-	-	-	1	1.003
San Vittore del Lazio	369	249	310	3	562	-	17	2	55	1.005
Serrone	490	349	414	23	786	2	21	1	95	1.395
Settefrati	214	129	173	9	311	-	5	1	36	567
Sgurgola	817	384	213	21	618	-	10	4	87	1.536
Sora	1.508	1.125	1.204	74	2.403	1	5	1	51	3.969
Strangolagalli	401	308	351	7	666	-	-	2	-	1.069
Supino	421	284	267	9	560	-	2	-	66	1.049
Terelle	111	70	69	9	148	-	-	-	1	260
Torre Cajetani	59	42	69	3	114	-	-	-	-	173
Torrice	790	537	879	38	1.454	-	-	1	-	2.245
Trevi nel Lazio	123	82	133	1	216	2	-	1	-	342
Trivigliano	242	157	191	17	365	2	-	2	7	618
Vallecorsa	664	520	485	122	1.127	1	9	-	66	1.867
Vallemaio	134	97	140	-	237	-	-	-	1	372
Vallerotonda	384	228	263	21	512	3	8	-	62	969
Veroli	3.612	2.495	3.239	240	5.974	1	20	3	308	9.918
Vicalvi	105	79	53	3	135	-	4	-	3	247
Vico nel Lazio	274	179	255	9	443	1	1	1	-	720
Villa Latina	263	160	90	3	253	-	-	11	1	528
Villa Santa Lucia	382	252	307	11	570	1	-	-	4	957
Villa Santo Stefano	307	209	242	8	459	-	7	-	2	775
Viticuso	112	48	-	-	48	-	-	-	-	160
TOTALE	59.437	39.869	46.047	3.433	89.349	78	519	139	4.898	154.420
ZONE ALTIMETRICHE										
Montagna	18.366	11.436	13.126	1.263	25.825	45	328	65	2.324	46.953
Collina	41.071	28.433	32.921	2.170	63.524	33	191	74	2.574	107.467
Pianura	-	-	-	-	-	-	-	-	-	-
TOTALE	59.437	39.869	46.047	3.433	89.349	78	519	139	4.898	154.420

Tavola 4.17 - Giornate di lavoro aziendale per categoria di manodopera agricola, comune e zona altimetrica

COMUNI ZONE ALTIMETRICHE	FAMILIARI E PARENTI DEL CONDUTTORE					ALTRA MANODOPERA AZIENDALE				Totale generale
	Conduttore	Coniuge	Altri familiari del conduttore	Parenti del conduttore	Totale	DIRIGENTI E IMPIEGATI		OPERAI ED ASSIMILATI		
						A tempo indeter- minato	A tempo deter- minato	A tempo indeter- minato	A tempo deter- minato	
Acquafondata	2.768	1.257	168	-	1.425	20	-	-	-	4.213
Acuto	14.601	4.767	1.921	1.787	8.475	391	366	290	1.524	25.647
Alatri	98.646	34.965	10.448	2.490	47.903	-	173	90	1.509	148.321
Alvito	36.071	15.874	3.778	-	19.652	80	68	130	1.253	57.254
Amaseno	85.503	40.531	34.756	2.736	78.023	400	451	712	264	165.353
Anagni	94.680	46.284	20.014	3.767	70.065	389	595	1.620	19.918	187.267
Aquino	25.790	9.379	3.327	1.351	14.057	-	-	-	20	39.867
Arce	23.438	7.340	2.895	657	10.892	-	107	-	1.002	35.439
Arnara	51.767	30.502	10.535	2.120	43.157	-	-	-	-	94.924
Arpino	67.466	30.259	13.110	3.416	46.785	-	317	-	3.067	117.635
Atina	15.963	7.832	3.453	560	11.845	632	181	220	799	29.640
Ausonia	21.420	13.670	6.863	1.873	22.406	10	-	-	2.216	46.052
Belmonte Castello	8.485	4.033	848	-	4.881	-	-	-	45	13.411
Boville Ernica	74.362	53.792	23.345	5.063	82.200	-	-	3	1.343	157.908
Broccostella	11.086	5.886	1.875	334	8.095	10	-	110	80	19.381
Campoli Appennino	9.391	4.987	425	794	6.206	-	-	-	10	15.607
Casalattico	8.655	4.389	1.672	-	6.061	-	-	-	20	14.736
Casalvieri	16.064	7.374	3.952	20	11.346	-	-	-	10	27.420
Cassinio	75.436	29.005	7.099	2.504	38.608	10	5	845	143	115.047
Castelliri	8.969	3.527	828	170	4.525	440	-	300	10	14.244
Castelnuovo Parano	4.047	1.024	220	-	1.244	-	-	-	30	5.321
Castrocielo	30.219	13.181	5.104	500	18.785	100	300	300	1.581	51.285
Castro dei Volsci	38.226	16.512	8.542	755	25.809	360	-	51	791	65.237
Ceccano	109.859	47.811	23.086	935	71.832	-	50	-	406	182.147
Ceprano	23.676	10.874	6.357	380	17.611	5	4	-	1.375	42.671
Cervaro	61.059	27.383	4.812	1.110	33.305	-	57	-	1.174	95.595
Colfelice	7.319	2.885	1.850	45	4.780	-	-	360	140	12.599
Collepardo	6.378	1.967	1.181	358	3.506	101	1	325	691	11.002
Colle San Magno	9.364	3.325	2.484	171	5.980	50	30	-	10	15.434
Coreno Ausonio	12.881	6.179	2.960	549	9.688	-	-	-	176	22.745
Esperia	38.696	22.177	5.203	671	28.051	60	60	150	501	67.518
Falvaterra	16.054	8.144	4.576	-	12.720	-	-	-	11	28.785
Ferentino	130.515	65.978	12.922	259	79.159	-	66	1.088	2.737	213.565
Filettino	2.865	290	-	390	680	25	-	-	-	3.570
Fiuggi	32.021	4.580	4.012	-	8.592	-	-	16	332	40.961
Fontana Liri	9.576	4.548	1.906	1.217	7.671	-	87	-	480	17.814
Fontechiari	17.013	7.197	1.280	1.106	9.583	-	-	40	56	26.692
Frosinone	45.900	19.799	7.517	1.185	28.501	310	11	300	2.564	77.586
Fumone	8.592	4.314	969	312	5.595	10	-	300	50	14.547
Gallinaro	9.912	4.731	1.089	1.098	6.918	-	-	-	642	17.472
Giuliano di Roma	30.611	15.297	2.530	1.154	18.981	10	-	250	17	49.869
Guarcino	6.631	2.086	572	403	3.061	42	568	-	312	10.614
Isola del Liri	18.326	7.677	803	1.122	9.602	10	368	-	2.314	30.620
Monte San Giovanni Campano	47.380	25.873	10.127	1.821	37.821	-	-	-	267	85.468
Morolo	22.153	7.502	1.125	876	9.503	-	281	-	280	32.217
Paliano	45.737	16.899	8.616	2.188	27.703	512	362	2.182	1.564	78.060
Pastena	22.482	10.627	3.686	968	15.281	-	-	-	-	37.763
Patrica	3.005	795	365	-	1.160	936	-	4.056	60	9.217
Pescosolido	14.017	7.512	3.219	718	11.449	-	30	162	46	25.704
Picinisco	15.770	5.865	4.540	150	10.555	-	-	150	55	26.530
Pico	21.231	9.108	4.743	150	14.001	-	15	-	-	35.247
Piedimonte San Germano	23.103	11.114	2.610	805	14.529	-	-	-	10	37.642
Piglio	29.514	10.821	3.424	3.384	17.629	60	239	-	1.492	48.934
Pignataro Interamna	11.413	2.718	205	-	2.923	-	200	-	-	14.536
Pofi	64.231	32.860	11.115	2.015	45.990	-	-	-	1.552	111.773
Pontecorvo	121.438	50.720	23.364	3.496	77.580	-	5	824	534	200.381
Posta Fibreno	10.954	4.284	1.643	246	6.173	30	4	-	194	17.355
Ripi	46.920	27.563	12.166	1.585	41.314	-	4	936	172	89.346
Rocca d'Arce	7.800	2.640	1.055	503	4.198	-	11	-	-	12.009
Roccasecca	52.416	29.516	8.672	990	39.178	717	-	574	356	93.241
San Biagio Saracinisco	3.589	936	340	10	1.286	-	112	-	214	5.201
San Donato Val di Comino	25.164	9.810	3.155	2.143	15.108	-	269	-	2.767	43.308
San Giorgio a Liri	9.650	1.483	517	120	2.120	-	10	-	316	12.096
San Giovanni Incarico	18.171	9.242	1.490	70	10.802	-	306	-	1.238	30.517
Sant'Ambrogio sul Garigliano	7.061	3.190	735	280	4.205	-	-	624	10	11.900
Sant'Andrea del Garigliano	6.913	4.423	1.458	40	5.921	-	-	-	-	12.834
Sant'Apollinare	11.173	6.001	1.849	431	8.281	-	-	-	-	19.454

Tavola 4.17 - Giornate di lavoro aziendale per categoria di manodopera agricola, comune e zona altimetrica

COMUNI ZONE ALTIMETRICHE	FAMILIARI E PARENTI DEL CONDUTTORE					ALTRA MANODOPERA AZIENDALE				Totale generale
	Conduttore	Coniuge	Altri familiari del conduttore	Parenti del conduttore	Totale	DIRIGENTI E IMPIEGATI		OPERAI ED ASSIMILATI		
						A tempo indeter- minato	A tempo deter- minato	A tempo indeter- minato	A tempo deter- minato	
Sant'Elia Fiumerapido	37.165	21.773	5.320	5.294	32.387	-	85	80	3.743	73.460
Santopadre	19.916	9.478	4.489	349	14.316	-	-	-	10	34.242
San Vittore del Lazio	15.412	6.000	2.657	210	8.867	-	380	250	749	25.658
Serrone	15.450	6.879	3.208	307	10.394	20	387	10	552	26.813
Settefrati	11.611	6.090	1.256	109	7.455	-	85	10	448	19.609
Sgurgola	20.383	7.731	2.604	194	10.529	-	62	40	614	31.628
Sora	41.221	19.841	4.029	1.149	25.019	30	62	10	708	67.050
Strangolagalli	10.784	4.718	1.212	166	6.096	-	-	624	-	17.504
Supino	6.402	1.415	340	59	1.814	-	3	-	158	8.377
Terelle	11.486	4.505	1.445	245	6.195	-	-	-	10	17.691
Torre Cajetani	2.080	581	1.692	28	2.301	-	-	-	-	4.381
Torrice	60.443	34.894	15.549	1.438	51.881	-	-	312	-	112.636
Trevi nel Lazio	7.530	2.134	1.630	10	3.774	20	-	100	-	11.424
Trivigliano	7.752	3.295	411	512	4.218	6	-	10	475	12.461
Vallecorsa	51.196	29.415	12.986	3.034	45.435	10	65	-	648	97.354
Vallemaio	9.039	4.450	962	-	5.412	-	-	-	10	14.461
Vallerotonda	13.656	5.078	2.421	366	7.865	35	83	-	553	22.192
Veroli	145.927	78.651	17.134	4.971	100.756	10	181	690	2.512	250.076
Vicalvi	2.924	1.786	457	110	2.353	-	31	-	23	5.331
Vico nel Lazio	6.911	2.959	867	125	3.951	1	1	10	-	10.874
Villa Latina	14.690	4.660	805	60	5.525	-	-	740	10	20.965
Villa Santa Lucia	15.040	6.179	1.138	290	7.607	10	-	-	55	22.712
Villa Santo Stefano	38.410	13.527	4.331	540	18.398	-	237	-	17	57.062
Viticuso	4.118	1.715	-	-	1.715	-	-	-	-	5.833
TOTALE	2.631.132	1.222.868	448.449	85.917	1.757.234	5.862	7.375	19.894	72.045	4.493.542
ZONE ALTIMETRICHE										
Montagna	692.772	288.172	87.030	23.779	398.981	2.469	3.182	7.359	18.151	1.122.914
Collina	1.938.360	934.696	361.419	62.138	1.358.253	3.393	4.193	12.535	53.894	3.370.628
Pianura	-	-	-	-	-	-	-	-	-	-
TOTALE	2.631.132	1.222.868	448.449	85.917	1.757.234	5.862	7.375	19.894	72.045	4.493.542

Tavola 4.18 - Aziende che utilizzano mezzi meccanici in complesso e relativo numero di mezzi di proprietà dell'azienda per comune e zona altimetrica

COMUNI ZONE ALTIMETRICHE	TOTALE			AZIENDE CON MEZZI DI PROPRIETÀ				
	Aziende con mezzi	Aziende con mezzi forniti da terzi	Aziende con mezzi in proprietà	Totale	TRATTRICI		MOTOCOLTIVATORI, MOTOZAPPE, MOTOFRESATRICI E MOTOFALCIATRICI	
					Aziende	Mezzi	Aziende	Mezzi
Acquafondata	57	51	1	13	4	4	10	10
Acuto	292	199	18	122	73	89	51	59
Alatri	2.140	791	275	1.549	512	552	1.213	1.297
Alvito	330	250	3	269	217	318	174	251
Amaseno	303	10	60	299	270	396	140	166
Anagni	1.389	159	68	1.315	817	1.044	764	877
Aquino	549	452	81	381	218	257	302	328
Arce	717	473	20	426	219	240	160	174
Arnara	372	211	29	264	175	207	211	269
Arpino	985	155	45	934	487	600	774	1.027
Atina	377	280	27	199	124	169	161	210
Ausonia	476	258	5	329	142	149	314	392
Belmonte Castello	70	39	3	39	23	24	32	35
Boville Ernica	911	389	77	755	530	600	428	477
Broccostella	287	146	1	246	94	110	223	333
Campoli Appennino	242	201	2	71	34	35	40	43
Casalattico	72	46	1	41	28	32	29	41
Casalvieri	149	1	-	149	114	140	88	112
Cassino	978	584	48	716	351	398	586	649
Castelliri	309	236	27	212	105	123	181	229
Castelnuovo Parano	152	126	6	66	31	31	51	54
Castrocielo	687	404	37	528	206	236	470	508
Castro dei Volsci	559	10	57	558	394	455	381	459
Ceccano	1.233	230	183	1.121	487	535	860	956
Ceprano	334	264	14	258	212	261	177	238
Cervaro	1.035	519	80	672	267	295	432	463
Colfelice	270	197	2	162	74	75	118	128
Collepardo	132	48	12	104	13	15	76	109
Colle San Magno	93	40	2	86	30	31	75	78
Coreno Ausonio	327	245	3	162	40	40	153	166
Esperia	822	595	40	503	279	287	336	368
Falvaterra	152	52	-	103	49	49	75	75
Ferentino	2.144	1.702	83	970	505	551	630	677
Filettino	5	-	1	5	2	2	2	3
Fiuggi	236	153	6	88	44	60	51	56
Fontana Liri	188	76	-	132	59	69	96	106
Fontechiari	363	171	56	308	99	115	208	302
Frosinone	2.170	797	206	1.835	389	414	1.462	1.890
Fumone	251	163	-	132	47	49	98	102
Gallinara	148	73	18	104	42	61	93	116
Giuliano di Roma	147	2	-	146	48	56	142	176
Guarcino	42	1	3	42	16	22	32	39
Isola del Liri	691	564	4	259	78	86	209	237
Monte San Giovanni Campano	2.199	1.877	140	643	387	412	413	431
Morolo	184	5	9	181	51	62	105	120
Paliano	718	105	45	624	323	446	323	338
Pastena	258	-	10	258	178	208	220	298
Patrica	13	2	-	12	9	14	7	7
Pescosolido	287	213	22	100	80	92	71	83
Picinisco	50	13	3	39	27	40	33	35
Pico	325	167	10	274	85	89	248	311
Piedimonte San Germano	471	306	12	362	252	304	288	363
Piglio	1.000	680	37	338	247	292	174	210
Pignataro Interamna	332	287	1	151	125	170	53	56
Pofi	665	390	23	559	366	436	407	512
Pontecorvo	1.056	1.004	45	880	687	882	721	912
Posta Fibreno	299	271	5	93	53	55	72	93
Ripi	667	450	25	555	491	571	432	746
Rocca d'Arce	226	86	22	145	65	67	92	116
Roccasecca	657	515	2	525	316	371	438	490
San Biagio Saracinisco	27	10	1	19	11	11	11	11
San Donato Val di Comino	358	239	14	215	85	117	122	148
San Giorgio a Liri	228	188	5	142	95	104	91	100
San Giovanni Incarico	424	159	16	364	118	139	163	179
Sant'Ambrogio sul Garigliano	158	136	2	54	33	33	25	25
Sant'Andrea del Garigliano	265	239	-	195	149	153	184	227
Sant'Apollinare	238	210	2	121	94	108	76	89

Tavola 4.18 - Aziende che utilizzano mezzi meccanici in complesso e relativo numero di mezzi di proprietà dell'azienda per comune e zona altimetrica

COMUNI ZONE ALTIMETRICHE	TOTALE			AZIENDE CON MEZZI DI PROPRIETÀ				
	Aziende con mezzi	Aziende con mezzi forniti da terzi	Aziende con mezzi in proprietà	Totale	TRATTRICI		MOTOCOLTIVATORI, MOTOZAPPE, MOTOFRESATRICI E MOTOFALCIATRICI	
					Aziende	Mezzi	Aziende	Mezzi
Sant'Elia Fiumerapido	878	405	40	746	122	129	715	785
Santopadre	324	250	11	271	198	230	227	236
San Vittore del Lazio	358	293	2	111	78	84	38	40
Serrone	443	239	8	212	161	195	88	96
Settefrati	88	7	-	84	51	69	65	83
Sgurgola	474	155	1	346	150	162	209	213
Sora	1.290	940	9	700	285	299	630	719
Strangolagalli	304	129	4	249	140	151	97	105
Supino	254	79	7	203	41	45	174	214
Terelle	71	35	-	48	17	17	37	38
Torre Cajetani	40	15	5	26	16	21	14	15
Torrice	529	55	29	513	290	320	449	590
Trevi nel Lazio	61	6	1	56	26	29	48	53
Trivigliano	180	111	12	99	61	68	42	42
Vallecorsa	597	80	8	577	141	146	454	573
Vallemaio	105	65	3	81	42	46	66	83
Vallerotonda	360	163	3	253	56	59	196	204
Veroli	1.138	191	62	1.002	425	472	709	895
Vicalvi	77	32	-	64	44	47	34	43
Vico nel Lazio	77	23	-	62	33	40	37	41
Villa Latina	223	186	5	83	34	39	79	82
Villa Santa Lucia	311	240	8	162	87	108	140	176
Villa Santo Stefano	232	75	2	180	65	98	160	183
Viticuso	83	69	-	19	13	14	15	20
TOTALE	42.788	22.758	2.275	29.669	14.851	17.346	21.600	25.714
ZONE ALTIMETRICHE								
Montagna	11.188	5.716	571	6.961	3.088	3.620	5.003	5.778
Collina	31.600	17.042	1.704	22.708	11.763	13.726	16.597	19.936
Pianura	-	-	-	-	-	-	-	-
TOTALE	42.788	22.758	2.275	29.669	14.851	17.346	21.600	25.714

Tavola 4.18 - Aziende che utilizzano mezzi meccanici in complesso e relativo numero di mezzi di proprietà dell'azienda per comune e zona altimetrica

COMUNI ZONE ALTIMETRICHE	AZIENDE CON MEZZI DI PROPRIETÀ								
	MIETITREBBIATRICI		MACCHINE PER RACCOLTA COMPLETAMENTE AUTOMATIZZATA		APPARECCHI PER L'IRRORAZIONE DI PRODOTTI FITOIATRICI		MACCHINE PER LA FERTILIZZAZIONE		ALTRI MEZZI MECCA- NICI
	Aziende	Mezzi	Aziende	Mezzi	Aziende	Mezzi	Aziende	Mezzi	Aziende
Acquafondata	-	-	-	-	-	-	1	2	-
Acuto	2	2	4	4	4	5	1	1	20
Alatri	14	14	2	2	5	6	2	2	3
Alvito	6	8	-	-	2	2	-	-	84
Amaseno	3	3	-	-	11	12	46	109	5
Anagni	15	17	5	5	100	106	24	25	332
Aquino	9	9	-	-	6	6	55	55	54
Arce	3	5	-	-	217	218	12	12	5
Arnara	2	2	-	-	6	6	3	3	8
Arpino	10	10	2	2	54	54	2	2	31
Atina	2	2	-	-	-	-	9	9	22
Ausonia	1	1	-	-	83	83	1	1	86
Belmonte Castello	2	2	-	-	-	-	-	-	3
Boville Ernica	1	1	-	-	14	14	1	1	-
Broccostella	4	4	1	1	96	98	6	6	16
Campoli Appennino	-	-	-	-	-	-	-	-	-
Casalattico	-	-	-	-	-	-	-	-	-
Casalvieri	1	1	2	2	1	1	6	8	11
Cassino	16	20	1	1	3	3	4	4	53
Castelliri	5	5	1	1	1	1	2	2	3
Castelnuovo Parano	-	-	-	-	-	-	-	-	1
Castrocielo	10	10	1	1	6	6	10	11	20
Castro dei Volsci	8	8	3	3	66	66	3	3	3
Ceccano	12	12	5	5	92	92	18	19	2
Ceprano	12	13	6	6	7	9	6	6	33
Cervaro	7	7	1	1	30	30	1	1	188
Colfelice	-	-	-	-	-	-	-	-	4
Colleparado	-	-	1	1	-	-	-	-	56
Colle San Magno	2	2	-	-	-	-	-	-	6
Coreno Ausonio	2	2	-	-	1	1	-	-	1
Esperia	6	8	-	-	63	63	2	2	61
Falvaterra	-	-	-	-	-	-	-	-	-
Ferentino	10	11	-	-	-	-	7	7	4
Filettino	-	-	-	-	-	-	-	-	2
Fiuggi	-	-	-	-	-	-	-	-	1
Fontana Liri	-	-	-	-	35	35	-	-	-
Fontechiari	2	2	-	-	-	-	5	6	279
Frosinone	14	14	3	3	43	45	46	52	570
Fumone	2	2	-	-	-	-	-	-	7
Gallinaro	-	-	-	-	-	-	-	-	4
Giuliano di Roma	-	-	-	-	2	2	1	2	1
Guarcino	-	-	-	-	1	1	1	1	4
Isola del Liri	2	2	-	-	-	-	-	-	-
Monte San Giovanni Campano	7	9	-	-	-	-	3	3	-
Morolo	1	1	-	-	51	51	9	10	23
Paliano	1	1	1	1	13	20	11	13	49
Pastena	5	5	1	1	28	28	3	3	36
Patrica	1	1	-	-	-	-	4	5	-
Pescosolido	3	3	1	1	-	-	-	-	8
Picinisco	-	-	-	-	-	-	-	-	-
Pico	4	5	-	-	5	5	-	-	5
Piedimonte San Germano	13	13	1	1	129	131	13	13	-
Piglio	-	-	5	5	2	2	-	-	4
Pignataro Interamna	9	11	-	-	-	-	-	-	-
Pofi	5	5	5	5	365	365	14	14	1
Pontecorvo	24	27	3	3	111	111	116	118	89
Posta Fibreno	-	-	1	1	-	-	-	-	-
Ripi	9	11	-	-	67	67	-	-	70
Rocca d'Arce	-	-	-	-	52	52	-	-	1
Roccasecca	19	19	1	1	3	3	4	7	21
San Biagio Saracinisco	2	2	-	-	2	2	1	1	-
San Donato Val di Comino	3	3	1	1	42	42	16	20	146
San Giorgio a Liri	3	4	-	-	1	1	2	2	5
San Giovanni Incarico	4	5	-	-	268	268	17	17	-
Sant'Ambrogio sul Garigliano	-	-	-	-	-	-	-	-	1
Sant'Andrea del Garigliano	5	5	-	-	-	-	-	-	-
Sant'Apollinare	-	-	-	-	-	-	-	-	-

Tavola 4.18 - Aziende che utilizzano mezzi meccanici in complesso e relativo numero di mezzi di proprietà dell'azienda per comune e zona altimetrica

COMUNI ZONE ALTIMETRICHE	AZIENDE CON MEZZI DI PROPRIETÀ								
	MIETITREBBIATRICI		MACCHINE PER RACCOLTA COMPLETAMENTE AUTOMATIZZATA		APPARECCHI PER L'IRRORAZIONE DI PRODOTTI FITOIATRICI		MACCHINE PER LA FERTILIZZAZIONE		ALTRI MEZZI MECCA- NICI
	Aziende	Mezzi	Aziende	Mezzi	Aziende	Mezzi	Aziende	Mezzi	Aziende
Sant'Elia Fiumerapido	7	9	-	-	217	217	11	12	18
Santopadre	6	6	-	-	-	-	-	-	-
San Vittore del Lazio	-	-	-	-	1	1	1	1	6
Serrone	1	1	-	-	-	-	-	-	5
Settefrati	-	-	-	-	-	-	-	-	-
Sgurgola	-	-	-	-	1	1	2	2	16
Sora	10	13	-	-	2	4	1	1	4
Strangolagalli	3	3	-	-	106	106	2	2	6
Supino	1	1	2	2	-	-	1	2	17
Terelle	-	-	-	-	-	-	-	-	-
Torre Cajetani	1	1	-	-	-	-	5	5	8
Torrice	7	7	1	1	5	5	9	10	40
Trevi nel Lazio	-	-	-	-	-	-	-	-	8
Trivigliano	2	2	-	-	-	-	1	1	11
Vallecorsa	4	4	3	3	278	288	26	26	170
Vallemaio	2	2	-	-	-	-	1	2	5
Vallerotonda	4	4	-	-	-	-	-	-	152
Veroli	4	4	-	-	7	7	2	2	5
Vicalvi	1	1	-	-	-	-	-	-	5
Vico nel Lazio	-	-	-	-	-	-	1	1	1
Villa Latina	3	3	-	-	-	-	1	1	-
Villa Santa Lucia	7	8	-	-	-	-	1	1	23
Villa Santo Stefano	-	-	-	-	-	-	1	1	-
Viticcuso	1	1	-	-	-	-	1	1	-
TOTALE	367	399	64	64	2.705	2.742	555	649	2.942
ZONE ALTIMETRICHE									
Montagna	67	72	16	16	119	123	59	67	620
Collina	300	327	48	48	2.586	2.619	496	582	2.322
Pianura	-	-	-	-	-	-	-	-	-
TOTALE	367	399	64	64	2.705	2.742	555	649	2.942

Glossario

Abitazioni situate nell'azienda – Tutte le abitazioni comprese nel perimetro aziendale. Per abitazione si intende un insieme di vani o anche un vano solo, destinato funzionalmente ad uso abitazione, che dispone di un ingresso indipendente su strada, pianerottolo, cortile, terrazza, ballatoio e simili. Sono esclusi i locali che non hanno le caratteristiche proprie delle abitazioni (roulotte, carrozzoni, cantine, magazzini, ecc.) anche se risultano occupati di fatto da una o più famiglie. Una abitazione è considerata occupata quando in essa abitano una o più persone ivi aventi la loro dimora abituale anche se temporaneamente assenti alla data del censimento.

Agrumi – Arancio, mandarino, clementina e i suoi ibridi, limone, altri agrumi (arancio amaro o melangolo, bergamotto, cedro, chinotto, kunquat, limetta, pompelmo).

Alimentazione automatizzata del bestiame (impianti per l') – Apparecchiature rappresentate essenzialmente dagli alimentatori automatici (a coclea, a nastro o a catena fissa) fissi o mobili con strutture metalliche o di legno, utilizzati per la distribuzione automatica degli alimenti agli animali che consistono in uno o più trasportatori che prelevano il foraggio o i mangimi da una tramoggia oppure direttamente dai silos e li trasportano in una canaletta parallela alla mangiatoia.

Allevamenti – I dati sulla consistenza degli allevamenti fanno riferimento a tutti i capi di bestiame che alla data del censimento si trovavano presso l'azienda sia che si trattasse di bestiame in dotazione dell'azienda stessa, sia che si trattasse di bestiame affidato o da essa allevato. Sono inclusi i capi temporaneamente assenti per transumanza, pascolo, ecc. sono esclusi gli animali di passaggio (es.: femmine presenti per la monta).

Allevamenti avicoli

Polli da carne – compresi i giovani capi destinati alla produzione di carne.

Galline da uova – Galline che hanno già cominciato a deporre uova e giovani capi destinati alla produzione di uova.

Allevamenti (altri) – Allevamenti di anatre, lumache, lombrichi, rane, cervidi.

Ammendante organico – Prodotto di diverso tipo la cui funzione principale è quella di modificare e migliorare le caratteristiche fisiche del terreno (ammendante animale idrolizzato, vegetale composto, vegetale fermentato, vegetale semplice, torboso composto, leonardite, torba acida, ecc.).

Approvvigionamento dell'acqua irrigua – L'approvvigionamento dell'acqua irrigua è considerato: fonte di approvvigionamento, quando l'azienda si approvvigiona per derivazione diretta da corsi d'acqua superficiali, senza essere soggetta a vincoli per quanto riguarda le modalità di presa e di utilizzazione dell'acqua o mediante pozzi, fontanili, ecc. situati nel proprio fondo;

- *da consorzi di irrigazione e bonifica* quando l'azienda si approvvigiona di acqua attraverso consorzi di irrigazione e bonifica che servono per lo più un complesso organizzato di aziende;
- *da altre aziende agricole*;
- *in altra forma*, quando l'azienda si approvvigiona d'acqua attraverso imprese private non agricole, ecc..

Aratura – Fondamentale tecnica di lavorazione che consiste nel ribaltare una fetta di terreno dopo aver proceduto al suo distacco dal suolo con lo scopo della distruzione della vegetazione preesistente, dell'incorporamento di concimi, dell'aumento dell'areazione permeabilità e dei fenomeni ad essa collegati.

Area protetta – Ecosistema tutelato per conservare la biodiversità che lo caratterizza, con l'obiettivo di uno sviluppo sostenibile del territorio.

Aree boscate a turno breve – Superfici a bosco in cui il periodo tra l'impianto degli alberi ed il taglio del prodotto (escludendo le normali operazioni di sfoltitura) non supera i 15 anni.

Artigianato – Attività artigianali esercitate dal conduttore, dai membri della sua famiglia o da manodopera non familiare a condizione che essi siano addetti anche ai lavori agricoli.

Aspersione – Metodo che prevede l'aspersione dell'acqua con apparecchiature che simulano la pioggia naturale. Esso prevede una serie di tubi, una pompa che fornisce pressione all'acqua e uno o più irrigatori che distribuiscono l'acqua sul terreno. Gli impianti possono essere fissi, semifissi o mobili. La pressione idrica e la gittata degli irrigatori possono variare sensibilmente.

Associazioni di produttori – Associazioni costituite per iniziativa dei produttori stessi allo scopo di:

- promuovere la concentrazione dell'offerta e la regolarizzazione dei prezzi nella fase della produzione per uno o più prodotti agricoli;
- mettere a disposizione dei produttori associati mezzi tecnici adeguati per il condizionamento e la commercializzazione dei prodotti in questione.

Attività di agriturismo – Attività turistica svolta in locali rurali, nei quali viene dato alloggio a turisti da imprenditori agricoli.

Attività remunerativa extraziendale – Qualsiasi attività esercitata al di fuori dell'azienda e che ha come corrispettivo una remunerazione. Sono comprese eventuali attività remunerative che possono essere esercitate sull'azienda stessa o in un'altra impresa agricola (gestione di un terreno da campeggio, affitto di alloggi a turisti), oppure in una impresa non agricola appartenente al conduttore.

Avvicendamento libero – La successione di colture diverse sullo stesso terreno viene decisa annualmente.

Azienda agricola, forestale e zootecnica – L'unità tecnico-economica costituita da terreni, anche in appezzamenti non contigui, ed eventualmente da impianti ed attrezzature varie, in cui si attua la produzione agraria, forestale e zootecnica ad opera di un conduttore, cioè persona fisica, società od ente che ne sopporta il rischio sia da solo (conduttore coltivatore e conduttore con salariati e/o compartecipanti), sia in associazione ad un mezzadro o colono parziario.

Azienda senza terreno agrario – Per *terreno agrario* si intende la superficie dell'azienda destinata alla pratica delle varie colture o che potrebbe essere ad esse destinata mediante l'impiego di mezzi normalmente disponibili presso un'azienda agricola. Non è terreno agrario la superficie costituita da aree occupate da fabbricati, cortili, strade poderali, ecc.

Le *aziende senza terreno agrario* sono quelle zootecniche nelle quali si attua esclusivamente l'allevamento di bestiame e le aziende che utilizzano terreni pascolativi appartenenti a Comuni, ad altri enti pubblici o a privati senza che i terreni stessi si configurino come elementi costitutivi delle aziende stesse.

Le aziende che praticano la coltivazione di funghi in grotte, sotterranei ed appositi edifici sono assimilate a quelle con terreno agrario.

Barbatelle – Giovani piante di vite, innestate e non, prima del loro impianto definitivo.

Boschi – Superfici coperte da alberi e/o arbusti forestali, il cui prodotto principale è il legno. Sono considerati boschi anche i terreni il cui suolo occupato dalle piante forestali viene parzialmente utilizzato per coltivazioni erbacee aventi carattere accessorio o marginale. Sono compresi i vivai forestali destinati al fabbisogno aziendale. Sono esclusi i castagneti da frutto e le pioppete.

Bosco misto – Quando non possiede le caratteristiche del bosco puro.

Bosco puro – Quando le piante di una singola specie legnosa rappresentano, a maturità, almeno i 9/10 della superficie.

Bovini

— *Maschi:*

- *da riproduzione*, costituiti dai torelli (bovini interi destinati alla riproduzione) e dai tori (bovini interi già adibiti alla riproduzione naturale od impiegati per la fecondazione artificiale) compresi i tori riformati, cioè al termine della loro carriera riproduttiva;
- *da macello*, costituiti dai vitelli, vitelloni, manzetti o manzi e buoi destinati alla produzione di carne;

— *Femmine:*

- *da allevamento*: bovine che non hanno mai partorito anche se gravide alla data del censimento o che sono allevate per la riproduzione;
- *da macello*: bovine che non hanno mai partorito e che vengono allevate per essere macellate;
- *vacche da latte* (comprese le vacche da latte e carne): vacche (bovine che hanno già partorito almeno una volta), che, per razza o attitudine, sono adibite esclusivamente o prevalentemente alla produzione di latte destinato al consumo umano o alla trasformazione in prodotti lattiero-caseari. Sono comprese le vacche da latte riformate o al termine della loro carriera economica;
- *altre vacche* (da carne e/o da lavoro): bovine che hanno già partorito almeno una volta, ma che sono allevate per la produzione di vitelli o vengono adibite per il lavoro o ad entrambe le funzioni economiche e il cui latte, di norma, non è

destinato né al consumo umano diretto né alla trasformazione in prodotti lattiero-caseari. Sono comprese le altre vacche riformate o al termine della loro carriera economica.

Burro – Prodotto avente un tenore di materie grasse del latte, uguale o superiore all'80%, ma inferiore al 90%, un tenore massimo di acqua del 16% ed un massimo del 2% di materie secche e non grasse del latte.

Capo azienda – Persona che di fatto gestisce l'azienda e cioè la persona fisica che assicura la gestione corrente e quotidiana dell'azienda. Si ha la gestione quotidiana dell'azienda anche quando l'attività è assicurata per un limitato numero di mesi, come ad esempio, nelle aziende specializzate per la viticoltura, olivicoltura, ecc.. Il capo azienda è in genere il conduttore stesso, ma può essere una diversa persona, qualora il conduttore stesso abbia affidato la gestione dell'azienda ad altra persona, per esempio ad un membro della famiglia. Per ciascuna azienda si considera capo azienda esclusivamente una persona. Se più persone partecipano alla gestione corrente e quotidiana dell'azienda, è considerato capo azienda la persona che reca il maggior contributo alla gestione dell'azienda. Qualora tale contributo alla gestione si è ripartito in maniera uguale tra due o più persone, di queste è considerata capo azienda la più avanzata in età. Il mezzadro è da considerarsi come capo azienda ed analogamente il soccidario per le aziende a soccida.

Caprini – Gruppo di mammiferi artiodattili ruminanti della specie Capra.

- *Capre che hanno già figliato*: femmine che hanno già figliato anche una volta, anche se alla data della rilevazione sono a riposo o stanno allattando. In questa categoria devono essere comprese anche le femmine riformate al termine della loro carriera economica.
- *Capre montate per la prima volta*: femmine di meno di un anno che non hanno ancora figliato.
- *Altri caprini*: capretti (maschi e femmine di età inferiore ad un anno), maschi di più di un anno compresi i riproduttori e femmine di età superiore ad un anno che non hanno mai partorito (non comprese nelle capre).

Caseifici – Comprendono:

- a) le imprese o stabilimenti - compresi gli enti cooperativi agricoli e le latterie turnarie che svolgono attività di trattamento igienico e/o di trasformazione del latte;
- b) le aziende agricole, i cui impianti tecnici di lavorazione e/o di trasformazione sono paragonabili a quelli degli stabilimenti di cui al punto a);
- c) gli stabilimenti che raccolgono latte o crema e li cedono interamente od in parte alle unità di cui al punto a) senza averli lavorati né trasformati (centri di raccolta, generalmente dotati di attrezzature - quali impianti e vasche di refrigerazione - adeguate per la raccolta e/o della crema).

Castagneto da frutto – Sono i castagneti allevati ad alto fusto e destinati principalmente alla produzione del frutto. Sono compresi soltanto i castagneti nei quali durante l'annata agraria di riferimento si è proceduto alle operazioni colturali e alla raccolta del frutto. La superficie degli altri castagneti va indicata tra i boschi (fustaie di latifoglie).

Cavalli – Sono compresi i cavalli da corsa e da sella appartenenti ad aziende agricole.

Categorie assimilate – Lavoratori che guidano e controllano, con apporto di adeguata competenza tecnico-pratica, gruppi di altri lavoratori operai esercitando a volte un certo potere di iniziativa per la condotta dei lavori.

Ceduo composto – Bosco costituito da fustaia e ceduo semplice frammisti. Sono assimilati ai cedui composti i cedui semplici con matricine dal turno almeno triplo di quello del ceduo e la cui area di insidenza a maturità sia superiore al 15% della superficie totale del bosco.

Ceduo semplice – Bosco le cui piante, nate esclusivamente e prevalentemente da gemma, sono destinate a rinnovarsi per via agamica (gemma).

Celle frigorifere – Locali in muratura o prefabbricati predisposti allo stoccaggio di prodotti delle coltivazioni e/ o degli allevamenti i quali vengono mantenuti a temperatura ed umidità costanti.

Centro aziendale – Insieme di fabbricati situati nell'azienda agricola e connessi all'attività dell'azienda stessa. Essi, di norma, comprendono le abitazioni del conduttore e dell'altra manodopera impiegata nell'azienda; i ricoveri per animali; locali per l'immagazzinamento dei prodotti (magazzini, sili da foraggio, fienili ecc.) e quelli per il deposito di macchine ed attrezzi di uso agricolo.

Ciclo aperto – Un allevamento:

- ove si praticano solo le fasi di riproduzione e svezzamento (si vendono suinetti);

- ove si pratica solo la fase di ingrasso di suinetti acquistati all'esterno, in Italia o all'estero.

Ciclo chiuso – Un allevamento caratterizzato dalla presenza di tutte le fasi produttive: dalla riproduzione e svezzamento fino all'ingrasso dei soggetti nati in azienda (non vengono considerati eventuali acquisti di capi da riproduzione).

Classi di ampiezza – L'intervallo tra un valore ed un altro all'interno di una classificazione.

Coloni impropri – Coloro che prestano lavoro manuale in una azienda agricola, sulla base di pattuizioni particolari aventi in comune la natura associativa parziaria, ma caratterizzata da una diversità di contenuto per quanto riguarda le prestazioni di lavoro, i conferimenti delle scorte e le suddivisioni delle spese e dei prodotti.

Coltivazione principale

- *Coltivazione unica*, cioè quella che è la sola ad essere praticata su una data superficie nel corso dell'annata agraria di riferimento. Una coltivazione si considera unica anche quando è consociata con coltivazioni erbacee aventi carattere accessorio o marginale o con colture legnose agrarie o boschive presenti in numero trascurabile di piante.
- *Coltivazioni erbacee consociate praticate su seminativi nudi*. Ciascuna coltivazione erbacea consociata va considerata come *coltivazione principale* per la parte di superficie effettivamente occupata.
- *Coltivazioni legnose agrarie consociate tra loro o con coltivazioni erbacee*. Ciascuna coltivazione va considerata come *coltivazione principale* per la parte di superficie effettivamente occupata.
- *Coltivazione successiva o intercalare più importante dal punto di vista economico*.
E' considerata come *coltivazione principale* per l'intera superficie sulla quale essa è stata praticata.

Coltivazioni in serra – Si intendono le coltivazioni praticate per l'intero ciclo vegetativo o per la quasi totalità di esso, entro costruzioni di altezza sufficiente per potervi accedere ed eseguirvi le operazioni colturali e nei quali si realizza un ambiente artificiale che permette di coltivare le piante fuori stagione o piante che esigono speciali condizioni ambientali. Sono escluse in quante considerate in piena area, le coltivazioni sottoposte a copertura temporanea (campane, tunnel, ecc.) nonché quelle praticate in costruzioni la cui copertura è limitata al tetto, senza resistenza di pareti esterne.

Coltivazioni legnose agrarie – Vite, olivo, agrumi, fruttiferi, vivaia, canne, gelso (foglie), giunco, manna, salice da vimini, sommacco.

Coltivazione secondaria successiva o intercalare – La coltivazione successiva meno importante dal punto di vista economico (valore della produzione annuale). In tal caso a ciascuna coltivazione successiva od intercalare, viene attribuita l'intera superficie su cui è stata praticata.

Compostaggio – Processo che ha l'obiettivo di favorire la biodegradazione per evaporazione; si ottengono modificazioni della sostanza organica che viene umificata per attività biologica e si ha contemporaneamente distruzione dei batteri patogeni contenuti nelle deiezioni. Il compost è il prodotto derivato generalmente da residui solidi urbani trattati e trasformati in un composto scuro abbastanza simile al letame.

Concimazione – Apporto artificiale di sostanze naturali o sintetiche, minerali od organiche idonee a fornire alle colture l'elemento o gli elementi chimici della fertilità a queste necessarie per lo svolgimento del loro ciclo produttivo e vegetativo.

Concimazione (macchine per la)

- *Spandiconcime*: macchine semoventi, trainate, portate o semiportate da trattori, utilizzate per la distribuzione meccanica dei concimi chimici, distributori combinati di concimi ed antiparassitari. Sono esclusi gli spandiconcime azionati a mano e le seminatrici combinate con spandiconcime.
- *Spandiletame*: macchine trainate o portate da trattori, utilizzate per il trasporto e la distribuzione meccanica del letame. Sono esclusi gli spanditori semimeccanici ed i rimorchi a piano mobile senza apparecchi spanditori.

Condizione professionale – La condizione professionale è quella posseduta nella settimana precedente la data di riferimento del censimento e si distingue in:

- *Occupato*: chi possiede una occupazione (in proprio o alle dipendenze) da cui trae una retribuzione o un profitto. Si considera occupato anche chi collabora, senza avere un regolare contratto di lavoro con un familiare che svolge una attività lavorativa in conto proprio;
- *Disoccupato alla ricerca di nuova occupazione*: chi ha perduto una precedente occupazione alle dipendenze ed è alla ricerca attiva di una nuova occupazione, essendo in grado accettarla se gli viene offerta;

- *In cerca di prima occupazione*: chi non ha mai esercitato un'attività lavorativa o ha cessato una attività lavorativa in proprio ed è alla ricerca attiva di una occupazione essendo in grado di accettarla se gli viene offerta;
- *Casalinga/o*: chi si dedica prevalentemente alla cura della propria famiglia o della propria casa;
- *Studente*: chi si dedica prevalentemente allo studio;
- *Ritirato dal lavoro*: chi ha cessato una attività lavorativa per raggiunti limiti di età oppure per altra causa;
- *In altra condizione*: proprietari, benestanti, inabili al lavoro, chi sta assolvendo agli obblighi di leva ecc..

Conduttore – Responsabile giuridico ed economico dell'azienda. Può essere una persona fisica, una società o un Ente pubblico. Nel caso di colonia parziaria appoderata (mezzadria) come conduttore di azienda è stato considerato il mezzadro. Nel caso di soccida quale conduttore di azienda è stato considerato il soccidante.

Conigli – Comprendono le fattrici femmine che hanno partorito almeno una volta.

Consistenza del bestiame – I dati sulla consistenza degli allevamenti fanno riferimento a tutti i capi di bestiame che alla data della rilevazione si trovavano presso l'azienda sia che si tratti di bestiame in dotazione dell'azienda stessa sia che si tratti di bestiame affidato o da essa allevato. Sono inclusi i capi temporaneamente assenti per transumanza, pascolo, ecc.. Sono esclusi gli animali di passaggio (es.: femmine presenti per la monta).

Consociazioni – Coltivazioni che si trovano sullo stesso terreno durante uno stesso periodo e ciascuna delle quali fornisce un raccolto ben distinto nel corso dell'annata agraria.

Consorzio – Associazione tra gli agricoltori costituita secondo la legislazione vigente, avente scopo mutualistico e rivolta prevalentemente alla fornitura di beni e servizi direttamente agli appartenenti all'organismo sociale a condizioni più vantaggiose. A seconda delle finalità e del campo di attività prende denominazioni diverse come cantine sociali, centrali ortofrutticole, latterie e caseifici sociali, di bonifica e irrigazione, tra imprese, tra Enti pubblici, consorzi fitoiatrici ecc.. Sono compresi i consorzi per il noleggio di macchine agricole, gli organismi associativi che abbiano come scopo mutualistico l'acquisto o la produzione per i propri soci di sostanze utili per l'agricoltura, l'acquisto di terreni, la raccolta, la conservazione, la trasformazione e vendita dei prodotti.

Contoterzismo – Utilizzazione di mezzi meccanici:

- *in altre aziende agricole*. Sono rilevate le giornate di lavoro prestate in altre aziende agricole con mezzi meccanici di proprietà o comproprietà dell'azienda con e senza manodopera aziendale;
- *in azienda*. Sono rilevate le giornate di lavoro effettuate in azienda con mezzi meccanici forniti distintamente da terzi, cioè da altre aziende agricole, da organismi associativi o da imprese di esercizio e noleggio.

Corpo – Porzione continua di terreno facente di un'unica azienda, non interrotto da fattori di discontinuità quali strade, corsi d'acqua, ecc. Non costituiscono fattori tali da configurare l'esistenza di due o più corpi, piccoli canali, sentieri poderali, muriccioli, siepi, nonché aree di servizio delle coltivazioni. Il numero di corpi fa riferimento alla superficie totale dell'azienda.

Credito agrario – Strumento che fornisce agli imprenditori agricoli i capitali necessari alla produzione ed all'incremento e miglioramento delle strutture aziendali. Si suddivide in credito agrario di esercizio e di miglioramento ed entrambi possono essere a saggio agevolato od ordinario a seconda che gli enti pubblici intervengano o no alla diminuzione del tasso di interesse. Il credito agrario è regolato dalla legge n.1760 del 5 luglio 1928 e da altre posteriori, ma le forme di intervento variano da Regione a Regione.

Il "*credito agrario di esercizio*" viene concesso ad agricoltori, anche non proprietari, per la conduzione e per la dotazione dell'azienda. Le principali operazioni riguardano:

- prestiti per la conduzione delle aziende agrarie e per l'utilizzazione, manipolazione e trasformazione dei prodotti (credito agrario di conduzione);
- prestiti per l'acquisto di bestiame, macchine ed attrezzi agricoli (credito agrario di dotazione);
- anticipazione su pegno di prodotti agricoli;
- prestiti a favore di enti ed associazioni agrarie.

Il "*credito agrario di miglioramento*" viene concesso per l'esecuzione di opere di miglioramento fondiario e per l'acquisto di terreni agrari per la formazione delle piccole proprietà contadine.

Crema – Strato di grasso che si forma naturalmente alla superficie del latte per lenta agglomerazione dei globuli grassi dell'emulsione. Prelevata per scrematura dalla superficie del latte o estratta mediante centrifugazione del latte in una scrematrice, essa contiene, oltre alle altre sostanze costitutive del latte, una quantità relativamente elevata di materie grasse superiore generalmente al 10% in peso del prodotto.

Depurazione dei liquami – Sistema per accelerare artificialmente, in un ambiente controllato, i fenomeni di degradazione biologica naturale della sostanza organica con processi biologici, chimici o processi misti.

Depurazione dei liquami (impianti per la) – Impianti costituiti da fosse biologiche di decantazione, fosse di ossigenazione, fosse biologiche di decantazione, fosse di ossigenazione, fanghi attivi, letti percolatori, ecc. che, attraverso l'attività di micro-organismi e/o reattivi chimici, provvedono a depurare i liquami degli allevamenti al fine di ottenere acque non inquinanti.

Dirigenti – Lavoratori che ricoprono un ruolo caratterizzato da un grado di professionalità, autonomia e potere decisionale e sono preposti alla direzione dell'azienda agricola, forestale e zootecnica, esplicando le loro funzioni al fine di promuovere, coordinare e gestire la realizzazione degli obiettivi dell'azienda stessa.

Diserbanti – Vedi la voce *erbicidi*.

Erbicidi (o diserbanti) – Prodotti attivi contro le erbe infestanti. Si distinguono in erbicidi per contatto, per traslocazione, residui, secondo il sistema di assorbimento. Inoltre esistono erbicidi totali, il cui pa è tossico per tutte le specie vegetali e selettivi quando agiscono solo su alcune specie.

Erpicatura – Tecnica superficiale di lavorazione che si attua generalmente su terreno arato e in tempera che ha subito l'azione disgregante del gelo o delle piogge.

Equini – *Cavalli* (compresi i cavalli da corsa e da sella appartenenti ad aziende agricole), *Asini*, *Altri* (muli e bardotti).

Essiccazione meccanica (impianti per l')

- *della granella*: impianti utilizzati per l'essiccamento artificiale della granella che per la ventilazione di aria fredda, riscaldata o calda riducono il tasso di umidità della granella ad un grado che ne consenta la conservazione;
- *del foraggio*: impianti utilizzati per l'essiccamento artificiale del foraggio verde o semiappassito che per la ventilazione di aria fredda, riscaldata o calda riducono il tasso di umidità del foraggio in modo da ottenere un prodotto concentrato di più alto potere nutritivo.

Fabbricati rurali – Locali per la conservazione o l'immagazzinamento dei prodotti nonché per il deposito di macchine ed attrezzi di uso agricolo.

- *Celle frigorifere*: locali in muratura o prefabbricati predisposti allo stoccaggio di prodotti delle coltivazioni e/o degli allevamenti che vengono mantenuti a temperatura ed umidità costanti.
- *Magazzini*: locali appositamente attrezzati per il deposito e la conservazione dei prodotti dell'azienda.
- *Sili da foraggio*: speciali serbatoi in muratura od in plastica rigida destinati alla conservazione del foraggio verde o semiessiccato che vi subisce una particolare maturazione. Sono esclusi i cosiddetti *sili all'aperto*, costituiti da masse di fieno o paglia pressate e conservate all'aperto.

Famiglia del conduttore – Per famiglia, ai fini del censimento, si intende un insieme di persone legate da vincoli di matrimonio, parentela, affinità, adozione. Tutela o da vincoli affettivi, coabitanti ed aventi dimora abituale nello stesso Comune. Sono considerate facenti parte della famiglia, come membri aggregati di essa, anche le persone addette ai servizi domestici, nonché le altre persone che, a qualsiasi titolo, convivono abitualmente con la famiglia stessa. I caratteri distintivi della famiglia per il Censimento sono:

- la relazione di parentela, affinità o affettività che unisce tra loro più persone;
- la coabitazione, cioè la convivenza di tutti i membri nello stesso alloggio e la conseguente condizione della loro dimora abituale in uno stesso Comune.

Fertirrigazione – Somministrazione di elementi fertilizzanti, disciolti o sospesi nell'acqua, alle coltivazioni mediante apposite apparecchiature per l'irrigazione opportunamente predisposte per il dosaggio degli elementi stessi.

Fiori e piante ornamentali – Tutte le coltivazioni sia in piena aria che protette, di piante da fiore, da foglia e da fronda da recidere, di bulbi e tuberi da fiori, nonché di piante ornamentali non legnose da interni o destinate alla formazione di aiuole, bordure, tappeti erbosi.

Fitofarmaci o antiparassitari – Sostanze di origine inorganica o organica, naturali o di sintesi, tossiche verso i nemici delle piante, costituiti dal principio attivo (pa) rappresentato dalla sostanza tossica, da sostanze inerti per uniformare la distribuzione e per veicolare il pa, e da sostanze coadiuvanti come emulsionanti, umettanti, ecc. Fanno parte dei fitofarmaci:

- fungicida, la sostanza che ha la proprietà di distruggere i funghi e le loro spore o di inibirne la crescita;
- insetticida, la sostanza la cui tossicità verso gli insetti è tale da provocarne la morte;
- erbicida, la sostanza che ha una azione tossica su specifiche vegetazioni infestanti.

Foglio di mappa catastale – Un insieme di fogli di mappa individua una sezione censuaria, che a sua volta e ai fini del catasto indica una parte del territorio comunale.

Foraggiere avvicendate

- *Prati avvicendati*, coltivazioni foraggiere erbacee in avvicendamento che occupano il terreno per più annate agrarie consecutive (al massimo fino a cinque anni) e che sono costituite generalmente da leguminose pure o in miscuglio. Si distinguono in puri (erba medica, lupinella, sulla, trifoglio ladino, trifoglio pratense) e misti.
- *Erbai*, coltivazioni foraggiere erbacee in avvicendamento che occupano il terreno al massimo per un'annata agraria (veccia, trifoglio incarnato, cereali in erba ed a maturazione cerosa, ecc.). Si distinguono in puri (avena, bietola, cicerchia, colza, fava, favino, frumento e triticale, granoturco, loglio italico, lupino, miglio, moco, orzo, panico, pimpinella, pisello, ravizzone, sala palustre, segale, senape, serradella, soia, sorgo, trifoglio alessandrino, trifoglio incarnato, trigonella o fieno greco, veccia, vigna cinese) e misti.

Forma di conduzione (rapporti tra impresa e lavoro)

- *Conduzione diretta del coltivatore*, quando il conduttore presta egli stesso lavoro manuale nell'azienda da solo o con l'aiuto di familiari, indipendentemente dall'entità del lavoro fornito da eventuale manodopera salariale, che può anche risultare prevalente rispetto a quella prestata dal conduttore e dai suoi familiari. La conduzione diretta del coltivatore si suddivide ulteriormente nelle seguenti forme:
 - con solo manodopera familiare, quando le giornate lavorative impiegate nell'azienda sono dovute esclusivamente al conduttore, ai suoi familiari o agli altri parenti;
 - con manodopera familiare prevalente, se le giornate di lavoro prestate dal conduttore e dai suoi familiari o dagli altri parenti sono in numero uguale o maggiore di quelle prestate dall'altra manodopera aziendale (salarati fissi, braccianti, ecc.);
 - con manodopera extrafamiliare prevalente, se le giornate di lavoro prestate dal conduttore, e dagli altri parenti, risultano inferiori a quelle dell'altra manodopera aziendale (salarati fissi, braccianti, ecc.).
- *Conduzione con salarati e/o compartecipanti (in economia)*, quando il conduttore impiega per i lavori manuali dell'azienda esclusivamente manodopera fornita da operai a tempo indeterminato o a tempo determinato (salarati fissi ed assimilati, braccianti, giornalieri e simili) e/o compartecipanti, mentre la sua opera e quella dei familiari è rivolta, in generale, alla direzione dell'azienda nei riguardi dei vari aspetti tecnico-organizzativi.
- *Conduzione a colonia parziaria appoderata (mezzadria)*, quando una persona fisica o giuridica (concedente) affida un podere ad un capo famiglia il quale si impegna ad eseguire, con l'aiuto dei familiari (famiglia colonica), tutti i lavori che il podere richiede, sostenendo parte delle spese necessarie.
- *Altra forma di conduzione*, comprende tutte le forme di conduzione non classificabili tra quelle sopraindicate tra le quali:
 - conduzione parziaria non appoderata, con questa forma di conduzione il concedente non conferisce un podere come si riscontra nelle aziende a colonia parziaria appoderata (mezzadria) ma soltanto uno o più appezzamenti di terreno. Inoltre, il rapporto associativo non si estende ai familiari del colono, sebbene questi di norma si avvalga di familiari per i lavori richiesti dal fondo;
 - soccida: contratto di natura associativa tra chi dispone di bestiame e di terreni a pascolo (soccidante) ed allevatore (soccidario) che presta lavoro manuale, anche se talvolta può conferire parte del bestiame e di altre scorte. I due contraenti si associano per l'allevamento e per l'esercizio delle attività connesse al fine di ripartire i prodotti e gli utili che ne derivano.

Formaggio – Prodotto solido o semisolido, fresco o giunto a maturazione, ottenuto in seguito a coagulazione del latte, del latte scremato, del latte scremato, della crema, della crema di siero di latte o di latticello, o di una combinazione di tali prodotti, con l'azione della pressione o di altri agenti coagulanti appropriati, e sgocciolando parzialmente il siero di latte che si forma in seguito a tale processo di coagulazione.

Forma giuridica

- a) *Azienda individuale*: persona singola, persone legate da vincoli di parentela che conducono unitariamente terreni appartenenti a più componenti
- b) *Comunanza o affittanza collettiva*: la comunanza è un'associazione costituita da collettività di famiglie che conducono in forma mutualistica un'azienda agricola costituita di norma, da terreni pascolativi di proprietà della comunanza stessa. L'affittanza collettiva è un'associazione di lavoratori agricoli che conducono pro-indiviso un'azienda agricola costituita di norma da estese superfici prese in affitto.
- c) *Società di persone e di capitali*: le società di persone sono collettività di soci su base personale e godono di un'autonomia patrimoniale in funzione della destinazione dei beni ad uno scopo comune. Con il contratto i soci regolano la loro reciproca posizione dandosi un ordinamento per lo svolgimento dell'attività sociale e, a tale ordinamento, la legge riconosce efficacia anche nei confronti dei terzi.

Le altre società di persone sono le *società* in nome collettivo, le società in accomandita semplice e le altre forme per le quali sono state osservate le formalità prescritte e la conseguente iscrizione al Registro delle società.

Le società di capitali sono quelle organizzate su base capitalistica nelle quali i beni conferiti non rimangono proprietà comune dei soci ma costituiscono il patrimonio delle società. Rientrano in questa categoria la società per azioni, la società a responsabilità limitata e la società in accomandita per azioni.

- d) *Cooperativa*: per cooperativa si intende l'associazione di agricoltori costituita secondo la legislazione vigente la cui caratteristica fondamentale è la mutualità (stalla sociale, cooperativa per la conduzione dei terreni, ecc.).
- e) *Associazione di produttori*: trattasi di associazioni costituite per iniziativa dei produttori stessi allo scopo di:
 - promuovere la concentrazione dell'offerta e la regolarizzazione dei prezzi nella fase della produzione per uno o più prodotti agricoli;
 - mettere a disposizione dei produttori associati mezzi tecnici adeguati per il condizionamento e la commercializzazione dei prodotti in questione.I produttori associati hanno l'obbligo di:
 - vendere, tramite l'organizzazione dei produttori, tutta la produzione relativa al prodotto o ai prodotti per i quali hanno aderito, con la possibilità, tuttavia, per l'organizzazione di esentare i produttori da tale obbligo per determinate quantità;
 - applicare in materia di produzione e di commercializzazione, le norme adottate dall'organizzazione dei produttori per migliorare la qualità dei prodotti e per adattare il volume dell'offerta alle esigenze del mercato;
 - fornire le informazioni richieste dall'organizzazione in materia di raccolti e disponibilità dei prodotti.
- f) *Ente pubblico*: trattasi di azienda condotta da una persona giuridica di diritto pubblico (Stato, Regioni, Province, Comuni), nonché da altri enti ed istituzioni non aventi scopo di lucro (ospedali, enti comunali di assistenza, enti ecclesiastici e religiosi, fondazioni, istituti penitenziari, scuole agrarie, ecc.).
- g) *Altra forma giuridica*: trattasi di tutte quelle aziende che non rientrano nelle forme giuridiche precedenti.

Fresatura – Pratica che provoca un elevato amminutamento del terreno eseguito con strumenti il cui corpo lavorante è un rotore orizzontale dotato di utensili rigidi (zappatrice) o elastici (fresatrice).

Fruttiferi

- *Frutta fresca di origine temperata*: melo, pero, pesco, nettarina (pesca noce), albicocco, susino, ciliegio (ciliegia tenerina e duracina, ciliegia visciola ed amarena o marasca), cotogno, fico, gelso (bacca), giuggiolo, lampone, loto (kaki), melograno, mirtillo, mora di rovo, nespola comune, nespola del Giappone, ribes comune, ribes nero, sorbo, uva spina.
- *Frutta fresca di origine sub-tropicale*: actinidia (kiwi), ananas, annone, avocado, babaco, banano, dattero, fico d'India, mango, maracuja, papaja, passiflora.
- *Frutta a guscio*: mandorlo, nocciolo, carrubo, noce, pistacchio.

Funghi in grotte, sotterranei, appositi edifici – Coltivazione dei funghi praticata in grotte ovvero nei sotterranei od in appositi edifici. Qualora la stessa superficie di un letto di coltura fosse stata utilizzata più volte nel corso dell'annata agraria è stata conteggiata una sola volta.

Fustaia – Bosco le cui piante, nate da seme, sono destinate a crescere ad alto fusto ed a rinnovarsi per via sessuale (seme).

Giornata di lavoro – Prestazione lavorativa non inferiore alle otto ore. Se il lavoro prestato giornalmente presso l'azienda è stato inferiore alle 8 ore si sono convertite le ore di lavoro in giornate di 8 ore. Se invece le ore di lavoro giornaliero hanno superato le 8 ore non si è operata alcuna conversione. Il numero delle giornate di lavoro fa riferimento a quelle effettivamente prestate con esclusione di giorni di congedo, ferie e malattia.

Goccia (irrigazione a) – Metodo che si basa sull'impiego di tubi ove l'acqua raggiunge esigue pressioni (meno di 3 atm) e gocciolatoi di modesta portata. I risultati desiderati si ottengono con tempi di distribuzione lunghi. Considerare in questa voce anche la *sub-irrigazione*, ovvero il metodo di distribuzione localizzata dell'acqua con tubi sotterranei.

Impiegati – Lavoratori che svolgono un'attività nel campo tecnico-amministrativo di coordinamento e controllo o di esecuzione con diverso grado di responsabilità.

Inerbimento controllato – L'utilizzo di una coltura intercalare avente la finalità di intercettare l'azoto solubile per evitare il dilavamento, effettuata con specie vegetali che vengono interrate prima della successiva coltura.

Irrigazione (superficie irrigabile) – Superficie aziendale che nel corso dell'annata agraria di riferimento potrebbe essere irrigabile in base alla potenzialità degli impianti a disposizione dell'azienda ed alla quantità di acqua disponibile.

Irrorazione per la lotta contro i parassiti e le erbe infestanti (apparecchi meccanici per l') – Apparecchi a motore, a dorso o a trazione animale e tutti gli apparecchi a trazione meccanica e semoventi che servono per irrorare, atomizzare, nebulizzare, polverizzare o bruciare e che vengono utilizzati nella lotta contro i parassiti vegetali ed animali e le erbe infestanti. Sono compresi gli elicotteri, gli aerei e le jeep utilizzati a detto scopo. Sono esclusi gli apparecchi portati a dorso o a trazione animale non azionati a motore.

Latte – Liquido opaco biancastro secreto dalle ghiandole delle femmine dei mammiferi dopo il parto e che costituisce l'alimento dei piccoli nei primi mesi di vita. Il latte di maggiore importanza come prodotto alimentare è il latte vaccino; il latte di capra, di pecora e di bufala viene principalmente usato per la preparazione dei formaggi.

Latte alimentare – Destinato alla alimentazione umana pastorizzato, sterilizzato o uperizzato.

Latte intero – Il latte che abbia subito, in una impresa che tratta il latte, almeno un trattamento termico od un trattamento di effetto equivalente autorizzato ed il cui tenore di materia grassa sia uguale o superiore al 3,50% oppure il cui tenore di materia grassa sia stato portato almeno al 3,50%.

Latte scremato – Latte che abbia subito, in un'impresa che tratta il latte, almeno un trattamento termico od un trattamento di effetto equivalente autorizzato, ed il cui tenore di materia grassa sia stato portato ad un tasso massimo dello 0,30%.

Lavorazione e trasformazione dei prodotti delle coltivazioni (impianti per la) – Impianti propri dell'azienda utilizzati esclusivamente o prevalentemente per la lavorazione e la trasformazione di prodotti aziendali e per la produzione di mangimi da consumarsi in azienda.

Lavoro – I *lavori agricoli* sono quelli che contribuiscono al conseguimento della produzione agricola, forestale e zootecnica, ad eccezione dei lavori domestici (pulizia dell'abitazione, preparazione dei pasti per la famiglia, ecc.). Sono considerati lavori agricoli, purché effettuati dalla manodopera aziendale, la direzione e la sorveglianza dei lavori, l'organizzazione e la gestione aziendale, la conservazione, la lavorazione, la trasformazione e la commercializzazione dei prodotti nonché la manutenzione di fabbricati, macchine ed impianti ed il trasporto per conto dell'azienda. Sono esclusi i lavori effettuati dalla manodopera aziendale presso altre aziende agricole, nonché i lavori di stoccaggio, condizionamento, trasformazione, vendita e trasporto dei prodotti di altre aziende. E' esclusa la manodopera fornita da imprese di esercizio e noleggio di mezzi meccanici, da imprese industriali od a titolo di aiuto reciproco.

Legname

- *Combustibile*, la produzione legnosa destinata direttamente alla combustione di essenze forti e dolci (legna da ardere e fasciame), alla carbonizzazione (legna da carbone e carbonella);
- *da lavoro*, comprende gli assortimenti ricavati sul luogo dell'abbattimento della massa legnosa grezza; le quantità espresse in metri cubi sono quelle effettive della massa legnosa utilizzata, valutata dopo le operazioni di allestimento ed esbosco.

Legnosa agraria – La coltura praticata sulle superfici fuori avvicendamento, investite a coltivazioni di piante legnose agrarie che occupano il terreno per un lungo periodo.

Legumi secchi

- *per foraggio* (esclusi i miscugli): favetta, pisello, veccia, vecciolo;
- *altri*: cece, cicerchia, dolico, fagiolo, fava, lenticchia, lupino, pisello, serradella, soia.

Letame solido – Qualsiasi tipo di escremento di animale domestico, con o senza stame, comprendente eventualmente una minima quantità di urina. E' da includere in tale voce anche la pollina.

Liquame – Per *liquame* si intende il letame liquido, vale a dire una miscela di escrementi ed urine di animali domestici, con l'aggiunta eventuale di acqua e comprendenti in alcuni casi anche una minima quantità di stame.

Locali per la conservazione dei prodotti (celle frigorifere) – Locali in muratura o prefabbricati predisposti allo stoccaggio di prodotti delle coltivazioni e/o degli allevamenti i quali vengono mantenuti a temperatura ed umidità costanti.

Locali per l'immagazzinamento dei prodotti

- a) *Magazzini*, locali appositamente attrezzati per il deposito e la conservazione dei prodotti dell'azienda (escluse le celle frigorifere).
- b) *Sili da foraggio*, speciali serbatoi in muratura od in plastica rigida destinati alla conservazione del foraggio verde o semiessiccato che vi subisce una particolare maturazione. Sono esclusi i cosiddetti "*sili all'aperto*" costituiti da masse di fieno o paglia pressate e conservate all'aperto.

Lotta biologica – Tecnica di difesa delle piante di interesse agrario basata sull'uso di mezzi biologici inteso nel senso più ampio del termine quale interventi indiretti sulle fasi vegetative delle infestanti, uso di virus e batteri letali specie-specifici, uso di feromoni sessuali a scopo di mascheramento o di confusione oppure ormoni della crescita (juvenoidi), uso di piante-trappola (piante con caratteristiche simili quelle coltivate ma di interesse economico nullo o scarso) oppure, ancora, sull'uso di predatori appositamente allevati allo scopo.

Lotta guidata – Tecnica di difesa delle piante di interesse agrario tendente a limitare l'uso di pesticidi ed erbicidi con la quale il momento dell'intervento non viene più stabilito sulla base di un calendario dei trattamenti ma sulla base del concetto di "soglia economica di intervento" cioè sul limite, da individuare sperimentalmente volta per volta, oltre il quale il danno potenziale provocato dal parassita (stimato quale mancata produzione) è maggiore del costo dell'intervento di difesa stesso nonché su modelli deterministici i cui parametri sono generalmente costituiti dalle fasi fenologiche delle piante, dagli andamenti climatici e pluviometrici, dal monitoraggio dei parassiti (cattura e conteggio con trappole a feromoni).

Lotta integrata – Sistema di regolazione delle popolazioni delle specie dannose che utilizza tutte le tecniche e i mezzi adatte a mantenerle a un livello a cui non causino danni economici. E' una lotta che prevede interventi di diversa natura (biologici, fisici, agronomici e meccanici) limitando quelli chimici ai quali si ricorre solo quando è effettivamente necessario e con prodotti selettivi.

Macchia mediterranea – L'associazione vegetale tipica della fascia litoranea del Mediterraneo, costituita da piante forestali sempreverdi (pino marittimo, cipresso, leccio, sughero, ecc.) alle quali si associano, con carattere di prevalenza, piante arbustive sempreverdi (lentisco, alloro, mirto, corbezzolo, olivastro, oleandro, ecc.). Tali formazioni non sono sottoposte a regolari tagli per la produzione di legname.

Mangime

- *Completo*: la miscela di mangimi per animali che per la loro composizione bastano ad assicurare una razione giornaliera, cioè la quantità necessaria in media al giorno ad un animale di una specie, di una categoria di età e di rendimento determinato, per soddisfare tutti i suoi bisogni.
- *Complementare*: la miscela di mangimi per animali che contengono tassi elevati di alcune sostanze e che, per la loro composizione, assicurano la razione giornaliera soltanto se sono associati ad altri mangimi. Rientrano in questa categoria la maggior parte dei mangimi per ruminanti che in genere sono carenti di fibra e quindi rappresentano una integrazione di una frazione a base di foraggio.

Manodopera (agricola) – Persone di 16 anni e più occupati nei lavori agricoli dell'azienda. Nella Manodopera extrafamiliare (*altra manodopera aziendale*) sono compresi i dirigenti, impiegati, categorie speciali, operai ed assimilati a tempo indeterminato e determinato.

Manodopera agricola familiare – Persone di 16 anni e più appartenenti alla famiglia del conduttore (*v. famiglia del conduttore*) che svolgono lavoro agricolo nell'azienda.

Mezzi di produzione – I dati sui mezzi di produzione riguardano le sementi, i mangimi, i prodotti fitoiatrici e dei concimi chimici distribuiti al settore agricolo nell'anno solare. La periodicità delle rilevazioni è semestrale per i concimi, annuale per gli altri mezzi di produzione. I dati rilevati attraverso le imprese che producono e/o che importano detti prodotti fanno riferimento ai quantitativi distribuiti per uso agricolo dalle stesse ditte al commercio o direttamente.

Mezzi meccanici utilizzati – Mezzi meccanici utilizzati durante l'annata agraria di riferimento per l'effettuazione di lavori agricoli. Sono:

- *di proprietà dell'azienda* i mezzi meccanici di proprietà esclusiva dell'azienda, anche se temporaneamente utilizzati in altre aziende agricole, compresi i mezzi meccanici acquistati in leasing;
- *in comproprietà* i mezzi meccanici di proprietà di due o più aziende agricole;
- *forniti da altre aziende agricole* i mezzi meccanici temporaneamente utilizzati dall'azienda, ma di proprietà di una altra azienda (aiuto reciproco, consorzi per il noleggio di macchine agricole);
- *forniti da organismi associativi* i mezzi meccanici appartenenti a cooperative agricole, enti di sviluppo, consorzi di bonifica, ecc. e utilizzati dall'azienda facente parte dell'organismo associativo stesso;
- *forniti da imprese di esercizio e noleggio* i mezzi meccanici utilizzati in azienda e di proprietà di imprenditori di lavori agricoli e di altre imprese industriali.

Microirrigazione – Forma particolare di irrigazione per aspersione, in cui si fa ricorso ad aspersori di piccola gittata ad alta pressione, con una minimizzazione dei consumi d'acqua.

Mietitrebbiatrici – Macchine semoventi, trainate o portate da trattori, utilizzate per la mietitura, raccolta, trebbiatura dei cereali, dei legumi secchi, dei semi oleosi e delle sementi foraggere.

Monosuccessione – Su uno stesso appezzamento si pratica la coltura di una singola specie.

Motocoltivatori, motozappe, motofesatrici, motofalciatrici – Veicoli a motore, ad un solo asse, utilizzati per i lavori agricoli. Sono esclusi tutti gli apparecchi utilizzati esclusivamente per gli orti familiari, i parchi e i giardini ornamentali.

Mungitura (sala di) – Locale, distinto dalla stalla, appositamente attrezzato con poste fisse ed impianti di mungitura meccanica.

Mungitura completamente automatizzata (sala di) – Sala di mungitura nella quale si svolgono contemporaneamente le operazioni di distacco automatico del porta capezzolo alla fine della mungitura e di registrazione automatica del volume del latte munto durante la mungitura.

Operai a tempo determinato – Operai assunti con un rapporto individuale di lavoro a tempo determinato per l'esecuzione di lavori di breve durata, stagionale o a carattere saltuario oppure assunti per fase lavorativa o per la sostituzione di operai per i quali sussista il diritto alla conservazione del posto. Agli operai a tempo determinato sono assimilati, ai fini del censimento, i compartecipanti, intendendosi per tali lavoratori ai quali vengono affidati, nel corso dell'annata agraria, tutti o soltanto una parte dei lavori che richiede una determinata coltivazione, ricevendo come compenso una quota parte del prodotto.

Operai a tempo indeterminato – Lavoratori agricoli assunti con rapporti di lavoro senza prefissione di termine ed ai quali il datore di lavoro garantisce 181 giornate annuali di effettivo lavoro per tutta la durata del rapporto e la cui retribuzione, riferita ad anno, viene corrisposta mensilmente, a norma del contratto nazionale di lavoro per gli operai agricoli con l'integrazione dei contratti provinciali.

Organismi associativi – Per organismi associativi si intendono le cooperative agricole e gli organismi associativi simili.

- *Cooperative agricole.* Associazioni tra agricoltori costituite secondo la legislazione vigente, aventi scopo mutualistico e rivolte prevalentemente alla fornitura di beni e servizi direttamente agli appartenenti all'organismo sociale e condizioni più vantaggiose. Le cooperative a seconda della finalità e del campo di attività prendono denominazioni diverse, come cantine sociali, oleifici cooperativi, centrali ortofrutticole, latterie e caseifici sociali, macelli cooperativi, ecc..
- *Organismi associativi simili.* Società di diritto o di fatto che operano nel campo agricolo e che hanno lo scopo di conseguire un dato fine economico sia attraverso l'aumento della produzione e della produttività che attraverso l'espletamento di determinati servizi senza che sia sancito il principio mutualistico. Sono compresi tra gli organismi associativi gli enopoli, gli elaiopoli, i consorzi di miglioramento fondiario ed ogni altra società o ente che abbia come scopo mutualistico l'acquisto o la produzione per i propri soci di sostanze utili per l'agricoltura, l'acquisto di terreni, la raccolta, la conservazione, la trasformazione e vendita di prodotti ai soci.

Orti familiari – Piccole superfici utilizzate essenzialmente per la produzione di ortaggi, legumi freschi, patate, ecc. destinati, di norma, ad essere consumati dalla famiglia del conduttore o da altre persone che lavorano nell'azienda. Su tali superfici possono essere eventualmente presenti anche altre coltivazioni erbacee e/o alcune piante legnose agrarie.

Ortive

Le coltivazioni *ortive in piena aria* sono le coltivazioni di legumi freschi ed ortaggi praticate all'aperto sia in pieno campo che in orti stabili o industriali. Si distinguono in:

- *coltivazioni ortive di pieno campo*, quando sono in avvicendamento con le altre coltivazioni agricole;
- *coltivazioni ortive in orti stabili o industriali*, quando sono caratterizzate da un rapido avvicendamento tra di loro e producono ortaggi e legumi freschi normalmente immessi nel commercio.

Le coltivazioni *ortive protette* sono quelle coltivazioni praticate al coperto per tutto o per la maggior parte del ciclo vegetativo. Rientrano in questa voce:

- *legumi freschi*: fagiolo (compresi i fagioli mangiatutto), pisello (compresi i piselli mangiatutto o taccole), fava;
- *carciofo*;
- *fragola*;
- *pomodoro da mensa*;
- *pomodoro da industria*;
- *altre ortive*: acetosella, aglio, asparago, barbabietola da orto, basilico, bietola, broccoletto di rapa, cardo, carota, cavolfiore, cavolo a penna, cavolo broccolo, cavolo cappuccio, cavolo di Bruxelles, cavolo rapa, cavolo rosso, cavolo verza, cetriolo da mensa, cetriolini, cicoria o radicchio (da foglie e da radici), cipolla, cocomero o anguria, crescione, finocchio, funghi (esclusi quelli coltivati in grotte, sotterranei o in appositi edifici), indivia (riccia e scarola), lattuga (cappuccina romana, da taglio), mais dolce, melanzana, melone o popone o cantalupo, pastinaca, peperone, porro, prezzemolo, rapa, ravanella, scalogno,

scorzonera, scorzonera bianca, sedano (da coste e da foglie), sedano rapa (da radice), spinacio, topinambur, zucca, zucchine.

Ovini

Pecore e agnelle montate.

- *Pecore*, femmine che hanno partorito almeno una volta anche se alla data di riferimento della rilevazione sono a riposo o stanno allattando. In questa categoria sono comprese le pecore riformate al termine della loro carriera economica.
- *Agnelle montate*, femmine di meno di un anno montate per la prima volta che non hanno ancora figliato.
- Altri ovini, *agnelli (maschi e femmine di età inferiore ad un anno)*, *agnelloni*, *castrati*, *montoni*. In questa categoria sono comprese le femmine di età superiore ad un anno che non hanno mai partorito (non comprese nelle pecore).
- *Agnelloni*: ovini interi di età superiore ai 12 mesi, non destinati alla riproduzione.
- *Castrati*: maschi della specie ovina di età superiore ad 1 anno castrati destinati alla macellazione.

Pacciamatura – Pratica di copertura del suolo con utilizzo di materiali di origine naturale (paglia, trucioli di legno, schegge di corteccia, foglie secche, ecc.) o di origine artificiale (film plastici, teli di carta, tessuto-non-tessuto, composti altri derivati industriali, ecc.) posto direttamente a contatto con il terreno con diversi scopi agronomici.

Parco – Area naturale protetta iscritta in un elenco ufficiale, generalmente dotata di perimetrazione e di un Ente Gestore operativo. La Legge quadro sulle aree protette, 6 Dicembre 1991, n. 394 all'art.1 comma 1 definisce i parchi nazionali come "costituiti da aree terrestri, lacuali o marine che contengono uno o più ecosistemi intatti o anche parzialmente alterati da interventi antropici, una o più formazioni fisiche, geologiche, geomorfologiche, biologiche di rilievo nazionale o internazionale per valori naturalistici, scientifici, estetici, culturali, educativi e ricreativi, tali da richiedere l'intervento dello Stato ai fini della loro conservazione per le generazioni presenti e future" Il comma 2 definisce i parchi regionali naturali "costituiti da aree terrestri, fluviali, lacuali, ed eventualmente tratti di mare prospicienti la costa, di valore naturalistico ed ambientale, che costituiscono, nell'ambito di una o più Regioni limitrofe, un sistema omogeneo individuato dagli assetti naturali dei luoghi, dai valori paesaggistici e dalle tradizioni culturali delle popolazioni locali".

Parenti del conduttore che lavorano in azienda – Per parenti del conduttore che lavorano in azienda si intendono i discendenti, gli ascendenti ed altri parenti o affini del conduttore (compresi i casi di parentela derivante da adozione) non facenti parte della famiglia del conduttore stesso, la cui attività lavorativa presso l'azienda durante l'annata agraria non è stata svolta a carattere saltuario o occasionale.

Particella catastale – Poligono chiuso di una porzione di territorio situata in uno stesso Comune appartenente ad un'unica proprietà (la quale può appartenere a più soggetti), avente la stessa qualità o classe e la stessa destinazione. Una particella è individuata da un numero, da un foglio catastale all'interno del quale è inserita, dal Comune e Provincia in cui il foglio ricade.

Piante industriali – Tabacco, luppolo, cotone, piante da semi oleosi (colza e ravizzone, girasole, soia, arachide, canapa, lino, papavero, ricino, senape, sesamo), piante aromatiche, medicinali, da condimento (aneto, angelica, anice, assenzio, belladonna, camomilla, capperi, cerfoglio, cumino o carvi, digitale, dragoncello, gelsomino, genziana, hamamelis, issopo, lavanda, liquirizia, maggiorana, malva, melissa o cedronella, menta, origano, piretro, rabarbaro, rafano, rosmarino, ruchetta, salvia, segale cornuta, timo, valeriana, zafferano), canapa (fibra). Canna da zucchero, cicoria da caffè, giaggiolo (ireos), lino (fibra), saggina da scopa, scopiglio, sorgo zuccherino.

Piante sarchiate da foraggio – Barbabetola da foraggio e semizuccherina, carota da foraggio, cavolo da foraggio o rutabaga, pastinaca da foraggio, topinambur, zucca da foraggio. Sono escluse le superfici destinate alla produzione di sementi.

Piantine – Piantine non legnose ai primi stadi di sviluppo destinate alla vendita per essere trapiantate.

Pioppeti – Superfici utilizzate per la coltivazione dei pioppi ad alto fusto anche se il suolo viene parzialmente adibito a coltivazioni erbacee a carattere accessorio o marginale.

Prati permanenti e pascoli – Coltivazioni foraggere erbacee fuori avvicendamento che occupano il terreno per un periodo superiore a cinque anni.

- *Prato permanente* quando il foraggio viene, di norma, raccolto mediante falciatura.
- *Pascolo* quando il foraggio viene utilizzato, di regola, soltanto dal bestiame pascolante.

Prodotti condizionati – Sono da intendere tutti i prodotti principali (o grezzi) che hanno subito una lavorazione e/o manipolazione diversa dalla trasformazione e/o specifici trattamenti fisico-chimici finalizzati a consentirne il trasferimento nello spazio e nel tempo (disidratazione, insilamento, confezionamento, surgelazione, salatura, presso-condizionato o sottovuoto, ecc.).

Prodotti ottenuti dalla lavorazione del latte in azienda – Vanno indicati i singoli quantitativi dei prodotti ottenuti nell'azienda dalla trasformazione del latte munto nell'azienda stessa (formaggio, burro, ricotta).

Prodotti trasformati – Sono da intendere tutti i prodotti derivati dalla trasformazione di prodotti primari (ad esempio, farine di cereali, vino, olio di oliva, passate di pomodoro, ecc.).

Produzione di mangime (impianti per la) – Impianti utilizzati per ridurre in farina o in piccoli frammenti le granaglie ed i foraggi destinati all'alimentazione del bestiame e per miscelare gli elementi costitutivi dei mangimi, previamente tritati o macinati.

Purino – Si intende l'urina di animali domestici comprendenti eventualmente una minima quantità di escrementi e/o acqua.

Raccogliatrici pressatrici di foraggio – Macchine semoventi oppure trainate, portate o semiportate da trattori che effettuano in maniera continua la raccolta, la trinciatura ed il caricamento del foraggio (verde, da insilare semiappassito o secco) e della paglia lasciati sul posto o preventivamente disposti in andane.

Raccolta (macchine per la)

- *Delle ortive*: macchine specializzate per la raccolta di prodotti ortivi, dotate di pettine battitore che possono realizzare in una sola operazione e in modo continuo il distacco delle parti non utilizzabili degli ortaggi e la loro raccolta. Il prodotto raccolto può essere convogliato provvisoriamente in tramogge situate nella stessa macchina;
- *Di uva*: macchine semoventi, oppure trainate o portate da trattori, utilizzate per la vendemmia e costituite da una piattaforma portante e da una testa di raccolta, nonché da installazioni per la raccolta e lo scarico dell'uva;
- *Della frutta*: macchine semoventi dotate di piattaforma mobile a comando idraulico portata all'estremità di telai articolati capaci di spostarsi verticalmente ed orizzontalmente (carrelli elevatori), utilizzati per la raccolta della frutta.

Raccolta meccanizzata della patata (macchine per la) – Macchine semoventi oppure trainate o portate da trattori, che estraggono le patate dal terreno, le separano dalle foglie, zolle, terriccio, ecc., le dispongono in file, le raccolgono e/o le caricano in sacchi o in casse o recipienti da carico o su di un rimorchio. Gli organi che eseguono tale operazione possono essere raccolti in un'unica macchina o divisi in più macchine semplici collegate tra loro.

Raccolta meccanizzata della barbabietola da zucchero (macchine per la) – Macchine semoventi, oppure trainate o portate da trattori, che scollettano le barbabietole da zucchero, le estraggono dal terreno, le allineano in file, le raccolgono in casoni e/o distruggono le foglie, oppure le sistemano in andane trasversali o longitudinali. Gli organi che eseguono tale operazione possono essere raccolti in un'unica macchina o divisi in più macchine semplici collegate tra loro.

Refrigerazione e/o il trattamento igienico del latte (impianti per la) – Impianti per il raffreddamento e la conservazione del latte freddo dopo la mungitura per impedire la moltiplicazione dei batteri. Subito dopo la mungitura si esegue anche la filtrazione del latte mediante filtri adatti, semplici e disinfettabili.

Ricoveri

- *Stalle*: i locali appositamente adibiti all'allevamento dei bovini. Esse possono essere a *stabulazione fissa*, quando i bovini vivono costantemente nelle poste, oppure a *stabulazione libera* allorché gli animali possono muoversi liberamente nell'ambito delle diverse zone della stalla (zona di riposo, di alimentazione, sala di mungitura, ecc.).
- *Ovili*: i locali appositamente predisposti per l'allevamento degli ovini. Come le stalle per bovini, gli ovili possono essere a *stabulazione fissa* o a *stabulazione libera*.
- *Porcilaie*: i locali appositamente predisposti per l'allevamento suino aventi caratteristiche particolari in relazione al tipo di specializzazione produttiva. Le porcilaie *da riproduzione* sono caratterizzate dalla presenza di una zona parto, allevamento e svezzamento destinata ad ospitare le scrofe e la relativa nidata. Le porcilaie *da ingrasso* sono destinate all'allevamento dei suini svezzati, sino al momento della loro vendita.
- *Pollai*: i locali appositamente predisposti per gli allevamenti avicoli e con caratteristiche particolari a seconda del tipo di allevamento praticato. Nei pollai per *allevamento a terra*, l'allevamento stesso è effettuato al suolo in capannoni aperti o chiusi; nei pollai destinati all'*allevamento in batteria* l'allevamento stesso è effettuato al suolo in capannoni aperti o chiusi; nei pollai destinati all'*allevamento in batteria* l'allevamento stesso è effettuato con un sistema di gabbie disposte in fila, in un unico piano o incastellate.

Ripuntatura – Come lavorazione di coltivazione è chiamata anche scarificazione. Si attua nei prati vecchi in inverno o inizio primavera allo scopo di favorire la penetrazione dell'aria, dell'acqua e dei fertilizzanti, di intensificare l'attività microbica e di propiziare la mineralizzazione della sostanza organica.

Ristallo – Un allevamento di bovini (generalmente vitelli) acquistati all'esterno, in Italia o all'estero e destinati al macello (sono pertanto esclusi gli acquisti di capi da riproduzione o da rimonta come ad esempio le manze da allevamento).

Rotazione (o avvicendamento a ciclo chiuso) – La successione segue un piano prestabilito di colture che ritornano ciclicamente sugli stessi appezzamenti.

Sarchiatura – Tipica lavorazione di coltivazione, si esegue su piante seminate a file, smuovendo la porzione di terreno libero dalla coltura.

Scarificazione – Come lavorazione di coltivazione è chiamata anche ripuntatura. Si attua nei prati vecchi in inverno o inizio primavera con attrezzi che incidono il terreno con tagli verticali allo scopo di favorire la penetrazione dell'aria, dell'acqua e dei fertilizzanti, di intensificare l'attività microbica e di propiziare la mineralizzazione della sostanza organica.

Scorrimento superficiale ed infiltrazione laterale – Metodo di irrigazione in cui l'acqua viene fatta scorrere sul terreno sistemato a piani inclinati (è tipica delle marcite lombarde) oppure viene immessa in canaletti o in solchi e raggiunge lateralmente, per infiltrazione, le radici delle piante coltivate. E' frequente nell'irrigazione delle sarchiate, in genere, e delle culture ortive del Mezzogiorno.

Sementi – Superfici per la produzione di sementi destinate alla vendita per essere trapiantate. Sono escluse le superfici per la produzione di sementi di cereali, di leguminose, di patate da semina, di piante da semi oleosi. Le superfici utilizzate per la produzione di sementi per il fabbisogno aziendale rientrano nelle varie voci relative alle singole colture.

Seminativi – Le colture di piante erbacee, soggette all'avvicendamento colturale che prevede una durata delle coltivazioni non superiore a cinque anni.

Serre – Costruzione per la protezione delle coltivazioni, di altezza sufficiente per potervi accedere ed eseguire le operazioni colturali e che realizza un ambiente artificiale che permette di coltivare piante fuori stagione o piante che esigono speciali condizioni climatiche. Fra le serre sono comprese sia le installazioni di tipo tradizionale con strutture in muratura o metallica e con copertura di vetro, che le costruzioni più semplici, generalmente costituite da intelaiatura di legno con copertura di materiale plastico rigido o flessibile estesa sia al tetto sia alle pareti, che di norma si rinnova all'inizio della campagna. Non sono considerate serre le costruzioni la cui copertura è limitata al tetto, dato che non si realizza quella differenza tra condizioni ambientali interne ed esterne che è caratteristica delle serre vere e proprie.

Sezione censuaria – Parte del territorio in cui ai fini del catasto è suddiviso il Comune.

Sgombero quotidiano del letame o rimozione dei rifiuti (impianti per lo) – Impianti fissi, meccanici o semi meccanici, che trasportano il letame o i rifiuti fuori dai ricoveri nelle concimaie. Sono esclusi i caricatori frontali o posteriori, i ripulitori-trasportatori di letame fissati alle trattrici e le treggie utilizzate per lo sgombero.

Sili da foraggio – Speciali serbatoi in muratura od in plastica rigida destinati alla conservazione del foraggio verde o semiessiccato che vi subisce una particolare maturazione. Possono essere di tipo *verticale* (*ermetici, a compressione, ciclatori*) e *orizzontali* (*a trincea, a fossa, a corridoio, a cumulo*). Sono da escludere i cosiddetti "sili all'aperto" costituiti da masse di fieno o paglia pressate e conservate all'aperto.

Sommersione – Metodo che prevede la sommersione del terreno con uno strato d'acqua per periodi variabili e con livelli variabili. (tipico delle risaie). L'irrigazione "a conca" degli alberi da frutto nel Mezzogiorno è assimilata alla sommersione.

Sovescio – Pratica agricola che prevede la coltivazione di colture intercalari a rapido sviluppo e seminate a forte densità col fine di apportare al terreno azoto e altri elementi fertilizzanti.

Suini

- *Verri*: maschi interi già utilizzati per la funzione riproduttiva o ad essa destinati.
- *Scrofe*: femmine utilizzate o destinate alla riproduzione.
- *Suini da macello*: suini destinati alla produzione di carne compresi i verri e le scrofe riformate, ossia al termine della loro carriera riproduttiva.

Sughero – Sostituisce l'epidermide nella struttura secondaria della pianta; è formato da più strati di cellule nelle cui pareti deposita la suberina, derivata da acidi grassi.

Superficie aziendale

- *Superficie Totale*: area complessiva dei terreni dell'azienda formata dalla superficie agricola utilizzata, da quella coperta da arboricoltura da legno, da boschi, dalla superficie agraria non utilizzata, nonché dall'area occupata da parchi e giardini ornamentali, fabbricati, stagni, canali, cortili situati entro il perimetro dei terreni che costituiscono l'azienda.
- *Superficie agricola utilizzata*: insieme dei terreni investiti a seminativi, coltivazioni legnose agrarie, orti familiari, prati permanenti e pascoli e castagneti da frutto. Essa costituisce la superficie investita ed effettivamente utilizzata in coltivazioni propriamente agricole. E' esclusa la superficie investita a funghi in grotte, sotterranei ed appositi edifici.
- *Agraria non utilizzata*: insieme dei terreni dell'azienda non utilizzati a scopi agricoli per una qualsiasi ragione (di natura economica, sociale od altra), ma suscettibili di essere utilizzati a scopi agricoli mediante l'intervento di mezzi normalmente disponibili presso un'azienda agricola. Sono compresi gli eventuali terreni abbandonati facenti parte dell'azienda ed aree destinate ad attività ricreative. Sono esclusi i terreni a riposo.
- *Altra*: è costituita dalle aree occupate da fabbricati, cortili, strade poderali, fossi, canali, cave, terre sterili, rocce, parchi e giardini ornamentali. Sono comprese anche le superfici delle grotte, dei sotterranei e degli appositi edifici destinati alla coltivazione dei funghi.

Superficie in produzione – Per superficie in produzione si intende quella che risulta occupata dagli impianti in fase produttiva, anche se, a seguito di avversità climatiche e/o attacchi parassitari, non ha dato luogo a produzione.

Terreni a riposo – Terreni, lavorati (maggesi) o non, che entrano in avvicendamento e sui quali non è praticata alcuna coltura nel corso dell'annata agraria. I dati sono forniti distintamente per le superfici soggette e non a regime d'aiuto comunitario secondo quanto previsto dalla nuova Politica Agraria Comune (PAC). Sono esclusi i terreni in stato di abbandono per una qualsiasi ragione di natura economica, sociale od altra.

Titolo di possesso dei terreni – Sono assimilati alla *proprietà*: l'usufrutto, l'enfiteusi, l'assegnazione dei terreni da parte di enti di sviluppo, consorzi e simili, il beneficio parrocchiale, la colonia perpetua. Sono assimilati all'*affitto*: l'affitto misto e l'uso gratuito.

Trasformazione di uva e olive (impianti per la) – Impianti utilizzati per la trasformazione dell'uva o delle olive azionati a motore e situati, in genere, in appositi locali destinati ed attrezzati a tale scopo. Sono escluse le pigiatrici, le diraspatrici ed i torchi azionati a mano.

Trattamento e la trasformazione del latte (impianti per il) – Impianti propri dell'azienda utilizzati esclusivamente o prevalentemente per il trattamento e la trasformazione del latte aziendale.

Trattrici – Trattrici con almeno due assi, utilizzate per l'esecuzione dei lavori agricoli. Sono compresi i veicoli a motore trasformati (derivate) ed i veicoli a motore specializzati (Jeep, Unimag, ecc.) che vengono utilizzati come trattrici agricole propriamente dette.

Tunnel e campane

- *Tunnel*: coperture installate allo scopo di proteggere file di piante;
- *Campane*: coperture installate allo scopo di proteggere singole piante.

Tra i tunnel e le campane sono compresi i cassoni fissi e mobili.

Uso civico – E' il diritto che gruppi di persone (collettività di abitanti di un Comune o di una sua frazione) o, anche, di una sola parte di essi o di una collettività di altro tipo (associazione agraria, università, comunanza, partecipazione, dominio collettivo, vicinia, regola, ecc.), esercitano su terreni appartenenti a privati, oppure, ad enti territoriali od associativi di vario genere (Legge 16 giugno 1927, n. 1766, G.U. 3 ottobre 1927, n. 228 e regolamento di applicazione 26 febbraio 1926, n. 332, G.U. 8 marzo 1928, n. 57 e leggi delle Regioni di Statuto ordinario ed a Statuto speciale che regolano la materia).

Uva per la produzione di vini a denominazione di origine controllata (vini DOC) e controllata e garantita (vini DOCG) – Uva prodotta da viti appartenenti a vitigni di uva da vino le cui superfici sono iscritte all'*Albo dei vigneti* istituito presso le Camere di Commercio, Industria, Artigianato e Agricoltura, per la produzione di vini a denominazione di origine controllata (vini DOC) e controllata e garantita (vini DOCG). Tale uva può essere destinata in tutto o in parte alla produzione di altri vini o al consumo diretto.

Uva per la produzione di altri vini (compresi i vini da tavola con indicazione geografica) – Uva prodotta da viti appartenenti a vitigni di uva da vino le cui superfici non sono iscritte all'*Albo dei vigneti*. Tale uva può anche essere destinata in tutto o in parte al consumo diretto.

Uva da tavola – Uva prodotta da viti appartenenti a vitigni di uva da tavola, anche se essa viene destinata del tutto o in parte alla vinificazione.

Uva per la produzione di vini da tavola con indicazione geografica – Uva per la produzione di altri vini le cui superfici sono destinate dall'azienda alla produzione di vini da tavola con indicazione geografica e dichiarate come tali alla competente Camera di Commercio, Industria, Artigianato e Agricoltura. Per indicazione geografica si intende la specificazione della zona di produzione in cui ricadono le superfici a vite. Tale zona può essere costituita da una o più unità amministrative (Comune, Provincia, Regione) oppure da una parte del loro territorio o da località delimitate da apposito decreto del Ministero dell'agricoltura e delle foreste.

Viti madri di portinnesto – Piante di vite appartenenti a varietà coltivate per la produzione di materiale per la moltiplicazione della vite (tralci). Trattasi di particolari varietà di viti dalle quali vengono prelevate parti di tralci le quali, interrate, emettono radici dando origine ad una nuova piante di vite (barbatella).

Viti non innestate – Giovani piante di vite messe a dimora e non ancora innestate, ma destinate ad esserlo.

Vitigno – Varietà di una stessa specie di vite, compresi i loro incroci e reincroci, nonché gli incroci tra diverse specie di vite, coltivate per la produzione di uva da vino, uva da tavola o materiale per la moltiplicazione vegetativa della vite.

Vivai – Superfici investite a piantine legnose agrarie e forestali, destinate ad essere trapiantate. Sono esclusi i vivai forestali destinati al fabbisogno aziendale, la cui superficie è compresa tra le colture boschive.