

# CARATTERISTICHE STRUTTURALI DELLE AZIENDE AGRICOLE

FASCICOLO REGIONALE  
**MARCHE**



SISTEMA STATISTICO NAZIONALE  
ISTITUTO NAZIONALE DI STATISTICA

# Caratteristiche strutturali delle aziende agricole

## FASCICOLO REGIONALE MARCHE

*5° Censimento generale dell'agricoltura  
22 ottobre 2000*

*Coordinatore scientifico:* Bruno Massoli  
*Progetto informatico elaborazione dati:* M. Carla Runci  
*Progetto informatico diffusione dati:* Alberto Sorce  
*Coordinamento editoriale diffusione dati:* Franco Lorenzini

Per chiarimenti sul contenuto  
della pubblicazione rivolgersi a:  
ISTAT, Servizio CUE, Via Adolfo Ravà 150 - Roma

Tel: 06.59584535 - 06.59524573  
Fax: 06.5940121

**CARATTERISTICHE  
STRUTTURALI  
DELLE AZIENDE  
AGRICOLE**

**FASCICOLO REGIONALE  
MARCHE**

Istituto Nazionale di Statistica  
Via Cesare Balbo, 16 - Roma

*Coordinamento tecnico editoriale:*  
Andrea Braghin - Piero Crivelli  
Servizio Produzione Editoriale  
Via Tuscolana, 1782 - Roma

*Stampa Digitale:*  
Industrie Abbate S.p.a. - febbraio 2003

*Tiratura:*  
300 copie

Si autorizza la riproduzione a fini  
non commerciali e con la citazione della fonte

Il volume e le tavole in esso contenute sono disponibili in formato  
elettronico al sito Internet dell'Istat: [www.istat.it](http://www.istat.it) o al sito dedicato  
esclusivamente ai censimenti: [www.censimenti.it](http://www.censimenti.it)





# Indice

<b>Presentazione .....</b>	<b>11</b>
----------------------------	-----------

## **Introduzione**

1. Cenni storici .....	13
2. Le basi giuridiche .....	14
3. La struttura organizzativa .....	14
4. Le attività di formazione ed istruzione della rete di rilevazione .....	18
5. Il campo di osservazione e l'unità di rilevazione .....	18
6. I criteri per l'individuazione delle aziende agricole .....	19
7. Il questionario di rilevazione .....	20
8. Epoca di riferimento dei dati .....	21
9. L'aggiornamento degli elenchi comunali delle aziende agricole .....	21
10. Le indagini pilota pre-censuarie .....	23
11. Le operazioni preliminari della rete di rilevazione .....	24
12. Le attività di raccolta dei dati .....	25
13. La registrazione controllata .....	26
14. Il trattamento informatico dei dati .....	27
15. Il piano di diffusione dei risultati .....	28
16. Le indagini di qualità e copertura .....	30

<b>Avvertenze alle tavole .....</b>	<b>33</b>
-------------------------------------	-----------

## **Tavole statistiche**

### **Capitolo 1 – Confronti temporali (Universo Italia)**

Tavola 1.1 – Aziende e relativa superficie totale per forma di conduzione e titolo di possesso dei terreni .....	41
Tavola 1.2 – Aziende e relativa superficie agricola utilizzata (SAU) per forma di conduzione e titolo di possesso dei terreni .....	41
Tavola 1.3 – Aziende e relativa superficie totale per classe di superficie totale e classe di superficie agricola utilizzata (SAU) .....	42
Tavola 1.4 – Aziende e relativa superficie investita per le principali coltivazioni praticate .....	42
Tavola 1.5 – Aziende con irrigazione secondo il tipo di approvvigionamento dell'acqua irrigua ed il sistema di irrigazione .....	43
Tavola 1.6 – Aziende con irrigazione secondo le principali coltivazioni irrigate .....	43
Tavola 1.7 – Aziende con allevamenti secondo le principali specie di bestiame .....	44
Tavola 1.8 – Aziende e relativo numero di giornate di lavoro per categoria di manodopera aziendale e classe di giornate di lavoro aziendale .....	44
Tavola 1.9 – Aziende con abitazioni .....	45

Tavola 1.10	– Aziende che utilizzano mezzi meccanici nel complesso e numero di mezzi di proprietà dell'azienda .....	45
-------------	--	----

## Capitolo 2 – Dati regionali (Universo Italia)

### Notizie generali sull'azienda

Tavola 2.1	– Aziende, relativa superficie totale e numero di giornate di lavoro effettuate nell'azienda per classe di superficie totale e forma giuridica .....	49
Tavola 2.2	– Aziende, relativa superficie totale e numero di giornate di lavoro effettuate nell'azienda per classe di superficie totale e forma di conduzione .....	51
Tavola 2.3	– Aziende, relativa superficie agricola utilizzata (SAU) e numero di giornate di lavoro effettuate nell'azienda per classe di superficie agricola utilizzata e forma giuridica .....	52
Tavola 2.4	– Aziende, relativa superficie agricola utilizzata (SAU) e numero di giornate di lavoro effettuate nell'azienda per classe di superficie agricola utilizzata e forma di conduzione .....	54
Tavola 2.5	– Aziende e relativa superficie totale per classe di superficie totale, forma di conduzione, titolo di possesso dei terreni e zona altimetrica .....	55
Tavola 2.6	– Aziende e relativa superficie agricola utilizzata (SAU) per classe di superficie agricola utilizzata, forma di conduzione, titolo di possesso dei terreni e zona altimetrica .....	61
Tavola 2.7	– Aziende per numero dei corpi di terreno, classe di superficie totale e classe di superficie agricola utilizzata (SAU) .....	67
Tavola 2.8	– Superficie totale per numero dei corpi di terreno, classe di superficie totale e classe di superficie agricola utilizzata (SAU) .....	68
Tavola 2.9	– Superficie agricola utilizzata (SAU) per numero dei corpi di terreno, classe di superficie totale e classe di superficie agricola utilizzata .....	69

### Utilizzazione dei terreni

Tavola 2.10	– Aziende e relativa superficie per forma di utilizzazione dei terreni, classe di superficie totale e classe di superficie agricola utilizzata (SAU) .....	70
Tavola 2.11	– Aziende con seminativi e relativa superficie investita per classe di superficie agricola utilizzata (SAU) e principali coltivazioni praticate .....	71
Tavola 2.12	– Aziende con coltivazioni legnose agrarie e relativa superficie investita per le principali coltivazioni praticate e per classe di superficie agricola utilizzata (SAU).....	77
Tavola 2.13	– Aziende con vite e relativa superficie investita per natura della produzione, classe di superficie agricola utilizzata (SAU), forma di conduzione e zona altimetrica .....	78
Tavola 2.14	– Aziende con vite e relativa superficie investita per natura della produzione e classe di superficie investita a vite .....	81
Tavola 2.15	– Aziende con vite e relativa superficie investita per classe di superficie investita a vite, classe di superficie agricola utilizzata (SAU) e forma di conduzione .....	82
Tavola 2.16	– Aziende con vite e relativa superficie investita per natura della produzione, età delle viti e tipo di vitigno .....	83
Tavola 2.17	– Aziende con arboricoltura da legno e/o boschi e relativa superficie per classe di superficie totale e zona altimetrica .....	95
Tavola 2.18	– Aziende che attuano la gestione dei boschi per tipo di intervento e forma giuridica .....	98

Tavola 2.19	– Aziende che attuano la gestione dei boschi per tipo di intervento, classe di superficie totale, forma di conduzione e zona altimetrica .....	99
Tavola 2.20	– Aziende con superficie irrigabile per classe di superficie irrigabile, classe di superficie totale, classe di superficie agricola utilizzata (SAU) e zona altimetrica .....	100
Tavola 2.21	– Aziende che praticano l'irrigazione e relativa superficie irrigata per classe di superficie irrigata, classe di superficie totale, classe di superficie agricola utilizzata (SAU) e zona altimetrica .....	101
Tavola 2.22	– Aziende per principali coltivazioni irrigate e relativa superficie irrigata per classe di superficie agricola utilizzata (SAU), classe di superficie irrigata e zona altimetrica .....	102
Tavola 2.23	– Aziende che praticano l'irrigazione per tipo di approvvigionamento dell'acqua irrigua, classe di superficie totale e classe di superficie agricola utilizzata (SAU) .....	103
Tavola 2.24	– Aziende che praticano l'irrigazione per tipo di approvvigionamento dell'acqua irrigua, forma di conduzione e zona altimetrica .....	104
Tavola 2.25	– Aziende per sistema di irrigazione e relativa superficie irrigata per classe di superficie agricola utilizzata (SAU), classe di superficie irrigata e zona altimetrica .....	105
Tavola 2.26	– Aziende con impianti per la lavorazione e trasformazione dei prodotti delle coltivazioni per classe di superficie totale e classe di superficie agricola utilizzata (SAU) .....	106
<b>Allevamenti</b>		
Tavola 2.27	– Aziende con allevamenti e relativo numero di capi per specie di bestiame, classe di superficie totale e classe di superficie agricola utilizzata (SAU) .....	107
Tavola 2.28	– Aziende con allevamenti e relativo numero di capi per specie di bestiame, forma di conduzione e zona altimetrica .....	108
Tavola 2.29	– Aziende con bovini e/o bufalini e relativo numero di capi per classe di superficie totale e categoria .....	109
Tavola 2.30	– Aziende con suini e relativo numero di capi per classe di superficie totale e categoria .....	110
Tavola 2.31	– Aziende con ovini, caprini, equini, allevamenti avicoli, conigli, struzzi e/o altri allevamenti e relativo numero di capi per classe di superficie totale, specie e categoria .....	111
Tavola 2.32	– Aziende con bovini e relativo numero di capi per classe di capi, classe di superficie totale e classe di superficie agricola utilizzata (SAU) .....	112
Tavola 2.33	– Aziende con bovini e relativo numero di capi per classe di capi, forma di conduzione e zona altimetrica .....	113
Tavola 2.34	– Aziende con vacche da latte e relativo numero di capi per classe di capi, classe di superficie totale e classe di superficie agricola utilizzata (SAU) .....	114
Tavola 2.35	– Aziende con vacche da latte e relativo numero di capi per classe di capi, forma di conduzione e zona altimetrica .....	115
Tavola 2.36	– Aziende con suini e relativo numero di capi per classe di capi, classe di superficie totale e classe di superficie agricola utilizzata (SAU) .....	116
Tavola 2.37	– Aziende con suini e relativo numero di capi per classe di capi, forma di conduzione e zona altimetrica .....	117
Tavola 2.38	– Aziende con ovini e relativo numero di capi per classe di capi, classe di superficie totale e classe di superficie agricola utilizzata (SAU) .....	118
Tavola 2.39	– Aziende con ovini e relativo numero di capi per classe di capi, forma di conduzione e zona altimetrica .....	119

Tavola 2.40	– Aziende con polli da carne e relativo numero di capi per classe di capi, classe di superficie totale e classe di superficie agricola utilizzata (SAU) .....	120
Tavola 2.41	– Aziende con polli da carne e relativo numero di capi per classe di capi, forma di conduzione e zona altimetrica .....	121
Tavola 2.42	– Aziende con galline da uova e relativo numero di capi per classe di capi, classe di superficie totale e classe di superficie agricola utilizzata (SAU) .....	122
Tavola 2.43	– Aziende con galline da uova e relativo numero di capi per classe di capi, forma di conduzione e zona altimetrica .....	123
Tavola 2.44	– Aziende che dispongono di ricoveri per animali e relativo numero di ricoveri per specie di ricovero, classe di superficie totale, classe di capienza di capi adulti ricoverabili e zona altimetrica .....	124
Tavola 2.45	– Aziende che dispongono di ricoveri per animali per numero di capi adulti ricoverabili, tipo di ricovero e tipo di impianto .....	125

### **Mezzi meccanici**

Tavola 2.46	– Aziende che utilizzano mezzi meccanici aziendali ed extraziendali per titolo di possesso dei mezzi meccanici, tipo di mezzo utilizzato e zona altimetrica.....	126
Tavola 2.47	– Aziende che utilizzano mezzi meccanici aziendali ed extraziendali per tipo di possesso, tipo di mezzo utilizzato e zona altimetrica .....	127
Tavola 2.48	– Aziende che utilizzano mezzi meccanici di proprietà dell'azienda e relativo numero di mezzi per classe di superficie agricola utilizzata (SAU) e tipo di mezzo utilizzato .....	128
Tavola 2.49	– Aziende che utilizzano i principali mezzi meccanici di proprietà dell'azienda per numero di mezzi e tipo di mezzo utilizzato .....	129

### **Lavoro**

Tavola 2.50	– Aziende e relativo numero di giornate di lavoro aziendale per classe di giornate di lavoro, classe di superficie totale e classe di superficie agricola utilizzata (SAU) .....	130
Tavola 2.51	– Aziende e relativo numero di giornate di lavoro aziendale per classe di giornate di lavoro, forma di conduzione e zona altimetrica .....	131
Tavola 2.52	– Aziende per categoria di manodopera familiare, classe di superficie totale, classe di superficie agricola utilizzata (SAU) e sesso .....	132
Tavola 2.53	– Aziende per categoria di altra manodopera aziendale, classe di superficie totale, classe di superficie agricola utilizzata (SAU) e sesso .....	134
Tavola 2.54	– Giornate di lavoro aziendale per categoria di manodopera familiare, classe di superficie totale, classe di superficie agricola utilizzata (SAU) e sesso .....	136
Tavola 2.55	– Giornate di lavoro aziendale per categoria di altra manodopera aziendale, classe di superficie totale, classe di superficie agricola utilizzata (SAU) e sesso .....	138
Tavola 2.56	– Aziende per categoria di manodopera familiare, forma di conduzione, zona altimetrica e sesso .....	140
Tavola 2.57	– Aziende per categoria di altra manodopera aziendale, forma di conduzione, zona altimetrica e sesso .....	141
Tavola 2.58	– Giornate di lavoro aziendale per categoria di manodopera familiare, forma di conduzione, zona altimetrica e sesso .....	142
Tavola 2.59	– Giornate di lavoro aziendale per categoria di altra manodopera aziendale, forma di conduzione, zona altimetrica e sesso .....	143
Tavola 2.60	– Componenti della manodopera familiare per categoria, classe di superficie totale, classe di superficie agricola utilizzata (SAU) e sesso .....	144



Tavola 2.61	– Persone per categoria di altra manodopera aziendale, classe di superficie totale, classe di superficie agricola utilizzata (SAU) e sesso .....	146
Tavola 2.62	– Persone per categoria di manodopera familiare, forma di conduzione, zona altimetrica e sesso .....	148
Tavola 2.63	Persone per categoria di altra manodopera aziendale, forma di conduzione, zona altimetrica e sesso .....	149
Tavola 2.64	– Componenti la famiglia del conduttore per numero di componenti, classe di superficie agricola utilizzata (SAU), classe di giornate di lavoro aziendale e sesso .....	150
Tavola 2.65	– Componenti la famiglia del conduttore per numero di componenti, forma di conduzione, zona altimetrica e sesso .....	152
Tavola 2.66	– Componenti la famiglia e parenti del conduttore con attività lavorativa esercitata esclusivamente o prevalentemente presso l'azienda o fuori l'azienda per settore di attività economica, classe di superficie agricola utilizzata (SAU) e forma di conduzione .....	153
Tavola 2.67	– Capi azienda per classe di superficie totale, titolo di studio e sesso .....	157
Tavola 2.68	– Giornate di lavoro dei capi azienda per classe di superficie totale, titolo di studio e sesso .....	159
Tavola 2.69	– Capi azienda per classe di età (in anni compiuti), classe di giornate di lavoro e sesso .....	161
Tavola 2.70	– Giornate di lavoro dei capi azienda per classe di età (in anni compiuti), classe di giornate di lavoro e sesso .....	163

#### **Altre notizie**

Tavola 2.71	– Aziende interessate al contoterzismo e relativo numero di giornate di lavoro secondo l'utilizzazione dei mezzi meccanici per classe di superficie totale e classe di superficie agricola utilizzata (SAU) .....	165
Tavola 2.72	– Aziende interessate al contoterzismo e relativo numero di giornate di lavoro secondo l'utilizzazione dei mezzi meccanici per forma di conduzione e zona altimetrica .....	166
Tavola 2.73	– Aziende che utilizzano mezzi meccanici in altre aziende agricole e relative giornate di lavoro per classe di giornate di lavoro effettuate in altre aziende, classe di superficie agricola utilizzata (SAU) e classe di giornate di lavoro aziendale .....	167
Tavola 2.74	– Aziende che utilizzano mezzi meccanici in altre aziende agricole e relative giornate di lavoro per classe di giornate di lavoro effettuate in altre aziende, forma di conduzione e zona altimetrica .....	168
Tavola 2.75	– Aziende che utilizzano mezzi meccanici extraziendali e relative giornate di lavoro extraziendale per classe di giornate di lavoro extraziendale, classe di superficie agricola utilizzata (SAU) e classe di giornate di lavoro aziendale ....	169
Tavola 2.76	– Aziende che utilizzano mezzi meccanici extraziendali e relative giornate di lavoro extraziendale per classe di giornate di lavoro extraziendale, forma di conduzione e zona altimetrica .....	170
Tavola 2.77	– Aziende che utilizzano mezzi meccanici extraziendali e superficie lavorata secondo le principali operazioni effettuate per classe di superficie agricola utilizzata (SAU), forma di conduzione e zona altimetrica .....	171
Tavola 2.78	– Aziende con attrezzature informatiche per classe di superficie agricola utilizzata (SAU) e forma di conduzione .....	172

#### **Capitolo 3 – Dati regionali (Universo CEE)**

Tavola 3.1	– Aziende e relativa superficie totale per classe di superficie totale, forma di conduzione, titolo di possesso dei terreni e zona altimetrica .....	175
------------	--	-----

Tavola 3.2	– Aziende e relativa superficie agricola utilizzata (SAU) per classe di superficie agricola utilizzata, forma di conduzione, titolo di possesso dei terreni e zona altimetrica .....	181
Tavola 3.3	– Aziende e relativa superficie per forma di utilizzazione dei terreni, classe di superficie totale e classe di superficie agricola utilizzata (SAU) .....	187
Tavola 3.4	– Aziende con seminativi e relativa superficie investita per classe di superficie agricola utilizzata (SAU) e principali coltivazioni praticate .....	188
Tavola 3.5	– Aziende con coltivazioni legnose agrarie e relativa superficie investita per le principali coltivazioni praticate e per classe di superficie agricola utilizzata (SAU) .....	194
Tavola 3.6	– Aziende con superficie irrigabile per classe di superficie irrigabile, classe di superficie totale, classe di superficie agricola utilizzata (SAU) e zona altimetrica .....	195
Tavola 3.7	– Aziende con allevamenti e relativo numero di capi per specie di bestiame, classe di superficie totale e classe di superficie agricola utilizzata (SAU) .....	196
Tavola 3.8	– Aziende con bovini e relativo numero di capi per classe di capi, classe di superficie totale e classe di superficie agricola utilizzata (SAU) .....	197
Tavola 3.9	– Aziende con vacche da latte e relativo numero di capi per classe di capi, classe di superficie totale e classe di superficie agricola utilizzata (SAU) .....	198
Tavola 3.10	– Aziende con suini e relativo numero di capi per classe di capi, classe di superficie totale e classe di superficie agricola utilizzata (SAU) .....	199
Tavola 3.11	– Aziende con ovini e relativo numero di capi per classe di capi, classe di superficie totale e classe di superficie agricola utilizzata (SAU) .....	200
Tavola 3.12	– Aziende con polli da carne e relativo numero di capi per classe di capi, classe di superficie totale e classe di superficie agricola utilizzata (SAU) .....	201
Tavola 3.13	– Aziende con galline da uova e relativo numero di capi per classe di capi, classe di superficie totale e classe di superficie agricola utilizzata (SAU) .....	202
Tavola 3.14	– Aziende che utilizzano mezzi meccanici aziendali ed extraziendali per titolo di possesso dei mezzi meccanici, tipo di mezzo utilizzato e zona altimetrica .....	203
Tavola 3.15	– Aziende e relativo numero di giornate di lavoro aziendale per classe di giornate di lavoro, classe di superficie totale e classe di superficie agricola utilizzata (SAU) .....	204
Tavola 3.16	– Aziende per categoria di manodopera familiare, classe di superficie totale, classe di superficie agricola utilizzata (SAU) e sesso .....	205
Tavola 3.17	– Aziende per categoria di altra manodopera aziendale, classe di superficie totale, classe di superficie agricola utilizzata (SAU) e sesso .....	207
Tavola 3.18	– Aziende interessate al contoterzismo e relativo numero di giornate di lavoro secondo l'utilizzazione dei mezzi meccanici per classe di superficie totale e classe di superficie agricola utilizzata (SAU) .....	209

## **Allegati**

Glossario .....	211
Questionario di azienda agricola .....	227

# Presentazione

In questo fascicolo sono riportati i risultati definitivi del 5° Censimento generale dell'agricoltura. Le tavole formano un ampio quadro conoscitivo dell'agricoltura nello specifico di territorio e della sua evoluzione rispetto al 1990 e al 1982, anni di effettuazione dei due precedenti censimenti. In particolare, le tavole di questo fascicolo trattano delle caratteristiche strutturali delle aziende agricole, rinviando ad altri fascicoli di prossima uscita le informazioni relative alle caratteristiche tipologiche (dimensione economica e orientamento tecnico delle aziende agricole).

Il fascicolo è stato strutturato in modo da offrire all'utente non solo dati sulle dimensioni del settore agricolo nel territorio di riferimento, ma anche informazioni sui principali aspetti tecnici e metodologici che hanno caratterizzato l'esecuzione del Censimento.

Dopo brevi cenni storici sui censimenti dell'agricoltura effettuati in Italia, vengono fornite indicazioni sulle basi giuridiche del Censimento, sulle indagini pilota realizzate per verificare sul piano tecnico l'efficacia delle procedure previste e degli strumenti di rilevazione, sulle modalità dell'aggiornamento preliminare degli elenchi comunali delle aziende agricole, finalizzato ad ottenere la massima copertura dei risultati, sulla struttura organizzativa adottata per la rilevazione e sulle modalità di istruzione del personale addetto alle operazioni censuarie.

Vengono, inoltre, riportate le definizioni relative all'unità di rilevazione adottata per il Censimento, in continuità con le precedenti edizioni e in coerenza con le regole statistiche internazionali ed europee; si tratta in particolare delle definizioni di *azienda agricola*, *forestale* e *zootecnica*, di *centro aziendale* e di *conduttore dell'azienda*. Ulteriori informazioni sono offerte in merito ai criteri stabiliti per individuare le unità da censire sul territorio. Alla determinazione del campo di osservazione è dedicato un breve paragrafo nel quale viene specificata la differenza tra universo delle aziende a livello nazionale e a livello comunitario. Le innovazioni apportate al questionario di rilevazione rispetto alle precedenti edizioni del Censimento sono presentate in un apposito paragrafo, mentre il questionario stesso è riprodotto alla fine del fascicolo.

Lo svolgimento delle operazioni censuarie viene riassunto nei paragrafi successivi, mettendo in luce le operazioni preliminari eseguite dagli organi censuari e lo sviluppo delle attività di raccolta dei dati che sono stati monitorati in continuo attraverso un sistema di *reporting* condiviso dai principali organi censuari, aventi accesso ad un sito Internet predisposto allo scopo dall'Istat. Altre informazioni sulle attività censuarie sono riassunte in merito alla registrazione controllata e al trattamento informatico dei dati per la loro validazione e correzione.

Nell'ultimo paragrafo della "Introduzione" al fascicolo si dà conto delle modalità di diffusione dei risultati provvisori e definitivi e viene presentato il piano di pubblicazione del 5° Censimento generale dell'agricoltura, in modo da orientare il lettore circa la complessiva offerta informativa predisposta dall'Istat sia su supporto cartaceo che informatico, in questo caso attraverso la disponibilità di un *data warehouse* accessibile dal sito Internet dell'Istituto.

Per facilitare l'interpretazione dei dati riportati nelle tavole statistiche, sono state redatte apposite "Avvertenze", nelle quali viene chiarito il significato dei valori presenti in ciascuna di esse.

Le tavole statistiche di questo fascicolo sono 106 e sono state raggruppate in tre capitoli.

Il Capitolo 1 – Confronti temporali (Universo Italia) – riporta in 10 tavole statistiche i dati del territorio di riferimento del fascicolo, relativi ai principali caratteri rilevati, messi a confronto con i dati risultati dalle evidenze dei censimenti del 1990 e del 1982 in termini di valori assoluti. Vengono presentati anche confronti in termini di indicatori sintetici, quali la superficie media per azienda. Tutti i

confronti sono effettuati con riferimento all'universo Italia che comprende tutte le aziende agricole censite nel territorio di riferimento del fascicolo, quale che sia la loro ampiezza in termini di superficie e di dimensione economica.

Il Capitolo 2 – Dati regionali (Universo Italia) – contiene le elaborazioni effettuate sui risultati aggregati a livello complessivo e per zone altimetriche. I dati considerati nelle 78 tavole statistiche si riferiscono alle informazioni registrate nel questionario di azienda, combinando i diversi caratteri strutturali in relazione all'argomento considerato.

Un primo gruppo di tavole prende in esame le informazioni generali sull'azienda, concernenti la forma giuridica e il sistema di conduzione, inteso sia come rapporto tra impresa e lavoro (forma di conduzione), sia come rapporto tra impresa e proprietà fondiaria (titolo di possesso dei terreni). Fanno parte di questo primo gruppo di tavole anche quelle dedicate alla frammentazione delle superfici aziendali in corpi di terreno.

Gli aspetti relativi all'utilizzazione dei terreni vengono trattati mettendo in luce la destinazione delle superfici alle principali classi di coltivazione dei terreni durante l'annata agraria 1999-2000. In questo ambito sono presentate anche alcune tavole statistiche che espongono i dati relativi alle sole aziende con terreni irrigui. Viene inoltre proposta una dettagliata analisi della viticoltura con riferimento agli impianti secondo la loro natura, la classe di età e il tipo di vitigno.

Le elaborazioni sulle aziende con allevamenti riguardano la consistenza delle specie di bestiame più rilevanti dal punto di vista economico, nonché i ricoveri per animali con riferimento alla loro capienza e alla dotazione di specifiche installazioni.

Alla meccanizzazione aziendale sono riferite numerose tavole che ne descrivono l'intensità e la diffusione distinguendo per tipo di mezzo meccanico e per titolo di utilizzazione (in proprietà, in comproprietà, in conto terzi). Particolare attenzione è dedicata al contoterzismo attivo e passivo che viene esaminato anche in relazione al numero di giornate di lavoro effettuate in azienda.

Le tavole sulla manodopera aziendale riportano i dati differenziati per singole categorie e per genere. L'analisi riguarda il volume di lavoro e il numero di persone che hanno lavorato in azienda durante l'annata agraria 1999-2000. Il tipo di attività lavorativa esercitata fuori dall'azienda agricola dal conduttore e dai suoi familiari è considerata in una specifica tavola. Ulteriori informazioni sono fornite in merito alle caratteristiche socio-demografiche dei conduttori e dei capi azienda, nonché alla composizione della famiglia del conduttore.

Il Capitolo 3 – Dati regionali (Universo CEE) – comprende 18 tavole statistiche elaborate in base al particolare campo di osservazione comunitario, comparabile tra gli stati membri dell'Unione Europea. Esso differisce dall'Universo Italia per il fatto che non comprende le aziende agricole con superficie agricola utilizzata (SAU) inferiore ad un ettaro e con produzione agricola commercializzata inferiore a 4 milioni di Lire (pari a 2.065,83 Euro). Le elaborazioni relative alle aziende che superano almeno uno dei due limiti citati, offrono agli utenti la possibilità di confrontare alcune fondamentali caratteristiche strutturali del settore, anche per zone altimetriche, secondo i due campi di osservazione della rilevazione censuaria: quello nazionale e quello comunitario.

In allegato è riportato un glossario contenente, per ciascuna informazione rilevata con il questionario di azienda, la corrispondente definizione adottata. Per una più agevole consultazione, le singole voci sono riportate in ordine alfabetico.

# Introduzione

## 1. Cenni storici

I censimenti economici hanno l'obiettivo principale di fornire un quadro esaustivo e territorialmente dettagliato delle dimensioni e delle caratteristiche del sistema economico nazionale. Inoltre, essi consentono la predisposizione di archivi delle unità produttive (aziende, imprese, istituzioni) da utilizzare nei periodi intercensuari come basi per l'esecuzione di indagini campionarie, per ricerche e per studi economici e sociali.

Il Censimento generale dell'agricoltura è stato effettuato con riferimento alla data del 22 ottobre 2000. Esso è il quinto svolto in Italia ed ha avuto luogo in una stagione di grande importanza per il settore agricolo, che ha vissuto un riposizionamento strategico di notevole portata. Infatti, la riforma della politica agricola comunitaria, unitamente al varo della cosiddetta "Agenda 2000" e al previsto allargamento dell'Unione Europea a numerosi altri paesi, ha avviato un ripensamento profondo delle strategie di sviluppo del settore, sempre più orientato a svolgere un ruolo multifunzionale, di carattere economico, ambientale e sociale.

Il Censimento del 2000, pur utilizzando una tecnica di rilevazione tradizionale basata sulla conduzione di interviste "faccia a faccia" e salvaguardando la continuità storica rispetto ai censimenti precedenti, ha presentato numerose ed importanti novità rispetto al passato, conseguendo un elevato standard qualitativo dei dati e una più rapida diffusione dei risultati, che costituiscono una base conoscitiva affidabile per la definizione di politiche nazionali e regionali.

Il piano di rilevazione del 5° Censimento generale dell'agricoltura è stato predisposto sulla base delle proposte formulate da un'apposita Commissione di studio istituita presso l'Istituto nazionale di statistica, della quale hanno fatto parte docenti universitari e rappresentanti di amministrazioni pubbliche e di organizzazioni di categoria.<sup>1</sup>

Sul piano dell'organizzazione, il sistema degli organi censuari è stato improntato alla massima integrazione e valorizzazione delle specifiche competenze dei soggetti che svolgono attività statistica sul territorio nazionale, in particolare a livello regionale e comunale, in linea con le recenti riforme amministrative e costituzionali che hanno ridisegnato il ruolo ed i compiti delle autonomie locali nell'ordinamento italiano.

La diffusione dei dati è stata progettata in modo da rispettare la tutela della riservatezza e da utilizzare anche moderni strumenti informatici (*data warehouse on line*) allo scopo di facilitarne l'accesso da parte degli utenti. Infine, va sottolineato come i risultati del Censimento agricolo vengono rilasciati secondo un'articolazione territoriale coerente con quella che verrà adottata nei censimenti generali del 2001 (popolazione, abitazioni, industria e servizi), così da offrire all'utenza (in particolare quella costituita dagli enti locali) una base statistica pienamente integrata sui principali caratteri demografici, sociali ed economici.

---

<sup>1</sup> In tale Commissione erano rappresentate le seguenti Amministrazioni ed Enti: Ministero per le Politiche Agricole e Forestali; Ministero per le Attività Produttive; Ministero dell'Ambiente e della Tutela del Territorio; Ministero dell'Interno; Ministero dell'Economia e delle Finanze; Ministero della Salute; Istituto Nazionale di Economia Agraria; Assessorati all'Agricoltura ed alle Foreste delle Regioni Piemonte, Veneto, Emilia -Romagna, Marche e Sicilia; Unione Italiana delle Camere di Commercio, Industria, Artigianato e Agricoltura; Associazione nazionale comuni italiani; Unione Statistica dei Comuni Italiani; Confederazione generale dell'agricoltura italiana, Confederazione nazionale coltivatori diretti; Confederazione Italiana Agricoltori; Confederazione Produttori Agricoli; Agenzia Nazionale per la Protezione dell'Ambiente; Istituto di Servizi per il Mercato Agricolo

## **2. Le basi giuridiche**

L'obbligo di esecuzione decennale di un censimento dell'agricoltura è previsto dall'art. 2 del regolamento CEE n. 571 del 28 febbraio 1988, modificato dal regolamento CE n. 2467 del 17 dicembre 1996. Queste norme disciplinano la produzione (con cadenza biennale) di informazioni statistiche di carattere strutturale sulle aziende agricole, sulle coltivazioni, sulla consistenza degli allevamenti, sui mezzi meccanici, sul lavoro, ecc., allo scopo di valutare la situazione di un settore fondamentale per l'economia dell'Unione Europea e di seguire l'evoluzione nel tempo della sua struttura produttiva.

Mentre la rilevazione periodica di tali caratteri (che in Italia ha cadenza annuale) è effettuata su base campionaria, il Censimento rileva informazioni strutturali su tutte le aziende agricole, perseguendo anche l'obiettivo di aggiornare lo schedario delle aziende stesse. Di conseguenza sono state rilevate, in ciascun Comune, la consistenza numerica delle aziende agricole, forestali e zootecniche, di qualsiasi ampiezza e da chiunque condotte, nonché le loro fondamentali caratteristiche strutturali. I dati di censimento, inoltre, servono a costruire l'Archivio statistico delle aziende e imprese agricole (ASAIA), in esecuzione del regolamento comunitario n. 2186 del 1993.

Altre disposizioni in materia di statistiche agricole sono contenute in vari regolamenti e direttive dell'Unione Europea e nelle raccomandazioni dell'Organizzazione delle Nazioni Unite per l'alimentazione e l'agricoltura (FAO), tutti atti volti ad ottenere informazioni statistiche omogenee e comparabili a livello europeo e mondiale.

A livello nazionale, le disposizioni di carattere generale in materia di censimenti sono contenute nell'art. 37 della legge 17 maggio 1999 n. 144 e nel relativo regolamento di esecuzione approvato con DPR n.197 del 6 giugno 2000. L'attuale disciplina dell'attività censuaria deriva dalla considerazione della stessa come funzione istituzionale dell'Istat, a differenza dal passato quando i censimenti erano disciplinati autonomamente da un'apposita legge di indizione e finanziamento e da uno specifico regolamento di esecuzione.

L'attività censuaria svolta dalle Regioni e dalla Province autonome di Trento e di Bolzano è oggetto di una separata disciplina stabilita nelle sue linee fondamentali dal Protocollo di intesa stipulato tra l'Istat e la Conferenza dei Presidenti delle Regioni e delle Province autonome il 5 agosto 1999 ed approvato dalla Conferenza Stato-Regioni.

L'attività censuaria si è svolta secondo quanto previsto dalla normativa che regola il trattamento dei dati personali dettata dagli articoli 17 e 18 del regolamento di esecuzione del Censimento e dalla legge n. 675 del 1996 e successive modifiche e integrazioni, in particolare del d.lgs. n. 281 del 1999.

La disciplina delle operazioni tecniche è stata dettata con il Piano di censimento generale, integrato dai piani regionali approvati secondo la procedura prevista dal citato Protocollo di intesa, nonché da specifiche circolari dell'Istat.

Il 5° Censimento generale dell'agricoltura è inserito tra le statistiche di interesse nazionale: esso è incluso nel Programma statistico nazionale, approvato con DPCM del 31 marzo 2000, e nell'elenco delle rilevazioni soggette all'obbligo di risposta previsto dal DPR del 5 luglio 1999, pubblicato nella G.U. n. 194 del 19 agosto 1999.

## **3. La struttura organizzativa**

La rete di rilevazione del Censimento si è articolata su quattro livelli territoriali e ha coinvolto diversi organismi: il livello nazionale è stato costituito dall'Istat e dall'Unione nazionale delle Camere di Commercio; il livello regionale è stato costituito dagli Uffici regionali di censimento, dalle Commissioni tecniche regionali istituite presso le Regioni e le Province autonome e dagli Uffici regionali dell'Istat; il

---

Alimentare; Ente per le Nuove tecnologie, l'Energia e l'Ambiente; Azienda di Stato Interventi nel Mercato Agricolo; Unione Province Italiane; Istituto Nazionale di Sociologia Rurale; docenti universitari.



livello provinciale è stato costituito dagli Uffici provinciali di censimento istituiti presso le Camere di commercio e dai Gruppi tecnici provinciali; il livello comunale è stato costituito dagli Uffici comunali di censimento.

I Prefetti e i Sindaci, con riferimento al territorio di propria competenza, hanno provveduto ad assicurare il buon andamento ed il regolare svolgimento delle operazioni di censimento, secondo quanto disposto dalle vigenti disposizioni di legge e dal regolamento di esecuzione del Censimento stesso.

### Struttura della rete di rilevazione

REGIONI	NUMERO COMUNI AL 22-10-2000	ISPETTORATI PROVINCIALI ISTAT	UNITA' – ORGANI DI CENSIMENTO						
			REGIONI (UCR)		CAMERE DI COMMERCIO (UCP)	COMUNI (UCC)			RILEVATORI
			Responsabili dei coordinatori intercomunali (RPCIC)	Coordinatori intercomunali (CIC)	Responsabili dei coordinatori provinciali (RCP)	Totale	Responsabili (a)	Coordinatori	
Piemonte	1.206	8	29	130	8	1.206	1.206	148	1.619
Valle d'Aosta	74	1	1	8	1	74	74	2	88
Lombardia	1.546	11	36	108	11	1.546	1.546	285	1.811
Trentino-A.A.	339	2	2	32	2	339	339	19	614
Veneto	581	7	29	75	7	626	581	45	1.732
Friuli-V.G.	219	4	7	31	4	219	219	70	413
Liguria	235	4	11	37	4	257	235	22	511
Emilia-R.	341	9	23	59	9	341	341	14	1.066
Toscana	287	10	34	64	10	346	287	59	1.246
Umbria	92	2	12	20	2	114	92	22	499
Marche	246	4	4	52	4	246	246	21	2.939
Lazio	377	5	15	87	5	512	377	135	1.867
Abruzzo	305	4	11	40	4	315	305	10	770
Molise	136	2	6	16	2	136	136	38	340
Campania	551	5	12	105	5	555	551	4	2.230
Puglia	258	5	26	80	5	643	258	385	3.047
Basilicata	131	2	9	35	2	169	131	38	743
Calabria	409	5	5	78	5	511	409	102	1.745
Sicilia	390	9	24	150	9	622	390	232	2.830
Sardegna	377	4	19	100	4	377	377	65	1.016
ITALIA	8.100	103	315	1.307	103	9.154	8.100	1.716	27.126

(a) In 643 Comuni il responsabile di UCC ha anche svolto le funzioni ed i compiti di coordinatore.

Al livello nazionale hanno operato i seguenti organismi:

- Istituto nazionale di statistica*, con l'incarico di provvedere all'effettuazione del Censimento dell'agricoltura. L'Istat, quale titolare della rilevazione, ha esercitato un potere decisorio tecnico e metodologico in ordine all'organizzazione del Censimento e alle sue modalità di svolgimento. In particolare, l'Istat ha impartito agli organismi della rete censuaria le istruzioni necessarie per

l'esecuzione del Censimento e ha sovrinteso a tutte le relative operazioni, adottando i provvedimenti necessari per assicurare il loro regolare e tempestivo svolgimento. L'Istat ha esercitato tali funzioni anche attraverso le sue articolazioni territoriali costituite dagli uffici regionali. Inoltre, l'Istituto si è avvalso della collaborazione degli Uffici di statistica del Sistema statistico nazionale (Sistan) che, in base a quanto stabilito dal regolamento, hanno assunto la qualificazione giuridica di organi di censimento.

- b) L'*Ufficio di statistica di Unioncamere*, facente parte del Sistema statistico nazionale, ha avuto il compito di collaborare con l'Istat e con le Camere di commercio per assicurare il funzionamento degli organi censuari di livello provinciale.

Al *livello regionale* l'organizzazione si è basata su un modello "a geometria variabile" definito dal Protocollo d'intesa Istat-Regioni. In base ad esso il Piano generale di censimento è stato integrato dai singoli piani di censimento regionali approvati dalle Regioni e dalle Province autonome, anche sulla scorta delle valutazioni organizzative, tecniche e metodologiche effettuate dall'Istat.

Il nucleo dell'organizzazione a livello regionale è stato rappresentato dall'Ufficio di censimento regionale (UCR), mentre l'operatività sul territorio di competenza è stata assicurata dalla rete dei coordinatori intercomunali e dei rispettivi responsabili provinciali. L'UCR ha, inoltre, avuto il compito di fornire assistenza e sostegno tecnico alla Commissione tecnica regionale.

Nel dettaglio, il livello regionale è stato rappresentato dai seguenti organismi:

- a) *Ufficio regionale dell'Istat*, con il compito di sovrintendere a tutte le attività svolte dagli organi censuari a livello locale e di verificare l'attuazione dei piani di censimento regionali, con particolare riferimento alla designazione dei coordinatori intercomunali e dei loro responsabili provinciali, alle attività di formazione, istruzione e sensibilizzazione, allo svolgimento delle indagini pilota e di controllo. Gli uffici regionali hanno, inoltre, valutato i rapporti periodici sullo svolgimento delle operazioni censuarie nel territorio di competenza e svolto attività ispettiva.
- b) *Ufficio di censimento regionale (UCR)*, con il compito di curare, in generale, l'esecuzione del piano di censimento dell'Istat e di quello regionale.

Tra le funzioni svolte dagli UCR si segnalano in particolare le seguenti:

- la designazione dei coordinatori intercomunali e dei loro responsabili provinciali;
  - la sensibilizzazione delle istituzioni locali e delle aziende agricole;
  - lo svolgimento di attività di istruzione e di formazione;
  - il monitoraggio delle operazioni;
  - la rendicontazione dei contributi finanziari ricevuti.
- c) *Commissione tecnica regionale*, con il compito di assistere la Regione nella predisposizione del piano regionale di censimento e di sovrintendere al buon andamento delle operazioni censuarie, attraverso la valutazione del monitoraggio delle stesse.
- I compiti specifici assegnati alle Commissioni sono stati:
- la predisposizione del piano regionale e la sua eventuale revisione alla luce delle osservazioni dell'Istat;
  - la valutazione dello stato di attuazione del piano, anche nella fase precedente l'avvio delle operazioni di rilevazione censuaria;
  - la valutazione, sulla base degli aggiornamenti periodici trasmessi dall'UCR, dell'andamento delle attività censuarie;
  - l'individuazione degli interventi da adottare nelle situazioni di ritardo a livello comunale e provinciale.

Al *livello provinciale* hanno operato i seguenti organismi:

- a) *Ufficio di censimento provinciale (UCP)*, istituito presso la Camera di commercio, con il compito di sovrintendere al coordinamento delle operazioni censuarie a livello provinciale. Gli UCP hanno assolto a una funzione di stimolo, raccordo e controllo di tutte le operazioni censuarie svolte dagli Uffici comunali, svolgendo attività di natura organizzativa strumentali all'attività di rilevazione, nonché compiti di istruzione e formazione, di assistenza organizzativa e monitoraggio delle operazioni censuarie, attraverso un apposito collegamento informatico.

Tra i compiti specifici assegnati agli UCP vi sono stati:

- l'organizzazione di riunioni di istruzione sulle attività censuarie;
- la creazione del collegamento telematico con l'Istat per la trasmissione dei dati via Internet;
- il raccordo tecnico-organizzativo con il responsabile provinciale dei coordinatori intercomunali;
- la segnalazione di situazioni critiche all'UCR ed all'Ufficio regionale dell'Istat.

Nelle Province autonome di Trento e Bolzano le funzioni di UCP sono state svolte rispettivamente dal Servizio Statistica della Provincia autonoma di Trento e dall'Istituto provinciale di statistica della Provincia autonoma di Bolzano (ASTAT).

- b) *Gruppo tecnico provinciale*, con il compito di realizzare il collegamento funzionale tra i diversi livelli di responsabilità censuarie presenti a livello provinciale, ai fini della elaborazione del calendario di assistenza tecnica agli UCC, della programmazione di attività e di interventi di diversa natura, nonché di valutazione dell'andamento complessivo del Censimento. Esso è stato formato dal responsabile dell'UCP, da un funzionario dell'Ufficio regionale dell'Istat e dal responsabile provinciale dei coordinatori intercomunali.

Nell'ambito di ciascuna Provincia hanno operato i coordinatori intercomunali e il loro responsabile provinciale, i primi con il compito di provvedere al controllo delle attività di rilevazione effettuate presso le aziende agricole, il secondo con il compito di coordinare le attività di assistenza tecnica alla rilevazione.

Tra le funzioni specifiche dei coordinatori intercomunali era compresa:

- l'istruzione dei coordinatori e rilevatori comunali;
- l'assistenza tecnica nel corso delle attività di rilevazione;
- la redazione di rapporti settimanali.

Tra le funzioni specifiche dei responsabili provinciali figurava:

- l'assegnazione dei Comuni della Provincia di competenza ai singoli coordinatori intercomunali;
- la predisposizione dei programmi di attività dei coordinatori intercomunali;
- l'espletamento di attività di istruzione;
- l'organizzazione delle indagini post-censuarie.

Nella struttura organizzativa il *livello comunale* è stato rappresentato dall'*Ufficio di censimento comunale (UCC)*, con la funzione di rilevazione diretta sul territorio. I principali compiti assegnati all'UCC sono stati:

- la nomina di eventuali ulteriori coordinatori comunali;
- la selezione dei rilevatori;
- l'istruzione ai rilevatori e coordinatori comunali;
- la verifica, controllo e aggiornamento degli elenchi delle unità di rilevazione;
- la raccolta dei dati presso le aziende agricole e il controllo della corretta compilazione dei questionari;
- la comunicazione periodica di informazioni e dati sullo svolgimento delle operazioni censuarie;
- la revisione quantitativa del materiale raccolto e il suo confezionamento per la successiva spedizione ai centri di registrazione.

Alle dirette dipendenze del responsabile dell'UCC hanno operato i coordinatori comunali e i rilevatori. La nomina dei primi era obbligatoria nei Comuni con almeno 600 aziende da censire. I

secondi sono stati impegnati nella misura di uno ogni 150 aziende (o frazione di 150 comunque non inferiore a 100).

Ai coordinatori comunali è stato affidato l'incarico di pianificare, coordinare e controllare l'attività di rilevazione presso le aziende. I rilevatori comunali hanno effettuato la rilevazione presso le aziende agricole, raccogliendo i dati tramite intervista diretta ai conduttori.

#### **4. Le attività di formazione ed istruzione della rete di rilevazione**

A causa dell'articolazione territoriale e della complessità della rete di rilevazione, l'attività di formazione e istruzione dei soggetti coinvolti ha avuto un ruolo determinante per il buon esito delle operazioni censuarie.

Le attività formative hanno coperto l'intera rete di rilevazione con una serie di interventi "a cascata", ricorrendo a più strumenti. Infatti i corsi di istruzione e formazione si sono sviluppati secondo un percorso per fasi successive che ha coinvolto via via destinatari diversi: gli Uffici regionali dell'Istat, gli Uffici di censimento regionali (UCR), gli Uffici di censimento provinciali (UCP), i coordinatori intercomunali e i loro responsabili provinciali e gli Uffici di censimento comunali (UCC) con i loro coordinatori e rilevatori.

Dato l'elevato numero delle persone da formare e la loro distribuzione su tutto il territorio nazionale, nonché la diversità dei fabbisogni formativi, si sono attuati molteplici interventi. Accanto alla formazione in aula si è fatto ricorso anche allo strumento della formazione a distanza, tramite l'utilizzo di appositi strumenti (CD-Rom formativo, pagina dedicata nel sito Internet del Censimento).

Ulteriori interventi di carattere formativo, aggiuntivi rispetto a quelli dedicati alle istruzioni per la rilevazione, si sono svolti nei confronti dei coordinatori intercomunali e dei coordinatori comunali, a cura sia dell'Istat, sia degli Uffici regionali di censimento.

Interventi di verifica della formazione dei rilevatori e di *training on the job* sono stati svolti dai coordinatori intercomunali nel corso delle ispezioni volte a fornire assistenza tecnica agli UCC durante lo svolgimento della rilevazione.

Le istruzioni al personale degli UCR, ai responsabili degli UCP e ai responsabili provinciali dei coordinatori intercomunali sono state effettuate da personale selezionato dall'Istat e da funzionari dell'Istituto.

Le istruzioni ai coordinatori intercomunali sono state trasmesse da personale appartenente all'Istat e agli UCR, nonché dai responsabili dei coordinatori intercomunali. A loro volta, i coordinatori intercomunali, coadiuvati da personale dell'Istat, hanno effettuato gli interventi di istruzione ai coordinatori comunali e ai rilevatori.

#### **5. Il campo di osservazione e l'unità di rilevazione**

Il campo di osservazione del Censimento dell'agricoltura ha considerato tutte le aziende agricole, forestali e zootecniche, di qualsiasi ampiezza e da chiunque condotte. Sono rientrate nel suddetto campo di osservazione anche:

- le aziende agricole degli istituti di ricerca, degli ospedali, delle cliniche, delle comunità religiose, degli istituti penitenziari e delle imprese industriali;
- gli allevamenti di tori e verri da riproduzione, gli allevamenti di cavalli, i centri di incubazione;
- le aziende agricole costituite da prati permanenti e/o pascoli condotti dalle amministrazioni comunali (terreni messi a disposizione, generalmente dietro corresponsione di un canone, per il pascolo di animali appartenenti ad altre aziende).

I terreni destinati ad alcuni usi particolari, se non compresi nella superficie totale di un'azienda agricola attiva, sono stati esclusi dal campo di osservazione del Censimento. Questa esclusione riguarda in particolare:

- i suoli edificabili o comunque non destinati ad uso agricolo;
- i parchi e i giardini ornamentali;
- i terreni completamente abbandonati;
- i piccoli orti familiari, generalmente annessi alle abitazioni, la cui produzione era destinata normalmente all'autoconsumo (salvo il caso in cui la persona che ne disponeva fosse conduttore di azienda agricola; in tal caso l'orto doveva essere considerato parte integrante dell'azienda stessa);
- i piccoli allevamenti a conduzione familiare, costituiti da uno o due capi di bestiame suino, ovino, caprino o da pochi animali di bassa corte (polli, tacchini, oche, conigli ecc.) utilizzati normalmente per autoconsumo (salvo il caso in cui la persona che ne disponeva fosse anche conduttore di azienda agricola; in tal caso questi allevamenti dovevano essere considerati parte integrante dell'azienda stessa).

Sono state inoltre escluse dal campo di osservazione le scuderie, i terreni per l'esercizio dei cavalli da corsa, gli allevamenti di cani, i centri di commercio del bestiame ed i macelli che non praticavano l'allevamento del bestiame. Gli allevamenti ittici (impianti di acquacoltura) sono rientrati nel campo di osservazione del Censimento solo se praticati nell'ambito di un'azienda agricola.

L'unità di rilevazione del Censimento è stata l'*azienda agricola, forestale e zootecnica*, definita come *l'unità tecnico-economica costituita da terreni, anche in appezzamenti non contigui, ed eventualmente da impianti ed attrezzature varie in cui si attua la produzione agraria, forestale o zootecnica ad opera di un conduttore, e cioè persona fisica, società od ente, che ne sopporta il rischio sia da solo (conduttore coltivatore o conduttore con salariati), sia in forma associata.*

Caratteri distintivi fondamentali di un'azienda agricola sono stati pertanto:

- l'utilizzazione dei terreni per la produzione agricola e/o forestale e/o zootecnica: tali terreni potevano essere costituiti da una o più particelle (contigue o no), situate nello stesso Comune oppure in Comuni diversi, anche non confinanti o vicini tra loro;
- la presenza di un conduttore, cioè di una persona fisica, società od ente che sopportava il rischio imprenditoriale connesso con l'attività economica dell'azienda.

Tra le aziende agricole sono state comprese anche quelle prive di terreno agrario ed in particolare:

- le aziende zootecniche nelle quali si allevava bestiame senza utilizzazione di terreno agrario (allevamenti intensivi di bovini, di suini, avicunicoli, ecc.);
- le aziende zootecniche nelle quali il bestiame veniva allevato utilizzando terreni pascolativi appartenenti a Comuni, ad altri enti pubblici od a privati, senza che i terreni potessero configurarsi come elementi costitutivi di dette aziende.

## **6. I criteri per l'individuazione delle aziende agricole**

Le aziende agricole sono state individuate nel Comune, ed in particolare nel foglio di mappa catastale, in cui ricadeva il centro aziendale o, in mancanza di esso, la maggior parte delle particelle catastali costituenti la superficie totale aziendale. Ne consegue che le aziende agricole, i cui terreni erano situati in due o più fogli di mappa catastali dello stesso Comune oppure in due o più Comuni, sono state rilevate dal Comune ove era situato il centro aziendale e, quindi, indicate nel relativo foglio di mappa catastale. Pertanto, il luogo dove era ubicata l'abitazione del conduttore, se non coincidente con il centro aziendale, non ha costituito elemento per l'individuazione di un'azienda agricola, né per l'attribuzione dell'azienda stessa ad un determinato foglio di mappa.

Per *centro aziendale* s'intende il complesso dei fabbricati situati nei terreni dell'azienda agricola e connessi alla sua attività produttiva. Il centro aziendale, in molti casi, comprende le abitazioni del

conduttore e dell'altra manodopera impiegata nei lavori agricoli aziendali, i ricoveri per animali, i locali per l'immagazzinamento dei prodotti (magazzini, sili da foraggio, fienili, ecc.) e quelli per il deposito di macchine ed attrezzi di uso agricolo.

Le aziende pastorali con greggi transumanti, nel caso in cui il conduttore disponeva anche di terreno agrario, sono state individuate nel Comune e foglio di mappa catastale nel quale ricadeva il centro aziendale o la maggior parte delle particelle costituenti la superficie totale aziendale. Se, invece, tali aziende erano prive di terreno agrario (esclusivamente zootecniche), sono state individuate nel Comune e foglio di mappa catastale nel quale erano situati i ricoveri di proprietà dell'azienda; oppure, se l'azienda non possedeva ricoveri propri, nel Comune dove il gregge era stato ricoverato per la maggior parte dell'anno; oppure, se quest'ultimo criterio fosse risultato di difficile adozione, nel Comune dove il gregge si trovava alla data di riferimento del Censimento.

Ai fini del censimento, per individuare le aziende agricole si è fatto riferimento ai conduttori e non ai proprietari o intestatari dei terreni, in quanto:

- il proprietario o intestatario dei terreni non è necessariamente conduttore di azienda agricola, termine con il quale si intende la persona fisica, società o ente, che, in quanto responsabile giuridico ed economico, sopporta il rischio della gestione aziendale, indipendentemente dal titolo di possesso dei terreni;
- i terreni di proprietà o intestati a soggetti diversi possono essere condotti da un'unica azienda agricola.

I censimenti generali del 2000-01 prevedono di incrementare in misura significativa il dettaglio territoriale disponibile nella georeferenziazione dei dati, con l'obiettivo di potenziare la capacità informativa dei dati raccolti. In particolare, Il 5° Censimento generale dell'agricoltura, che copre con il suo campo di osservazione il territorio extraurbano, ha adottato per la prima volta come livello minimo di aggregazione dei dati il foglio di mappa catastale, che ha il vantaggio di essere un riferimento facilmente individuabile sia per i rispondenti che per gli utenti finali e corrisponde ad un livello di dettaglio ottimale, ad esempio, per le esigenze di analisi della pianificazione territoriale. La disponibilità dei dati elementari aggregati per foglio di mappa consentirà di ottenere proiezioni cartografiche molto accurate dei risultati censuari: dalla semplice localizzazione delle aziende agricole e dei relativi terreni a mappe tematiche sull'utilizzazione del suolo e sulla distribuzione delle caratteristiche strutturali e tipologiche delle aziende.

## **7. Il questionario di rilevazione**

Nella progettazione del questionario di azienda si è tenuto conto di esigenze diverse: la domanda di informazioni da parte dell'utenza; l'obbligo di rispondere alle esigenze internazionali (FAO e UE) secondo un prestabilito elenco di caratteristiche da rilevare; l'esigenza di mantenere la confrontabilità dei risultati con quelli delle precedenti rilevazioni censuarie; la necessità di indagare fenomeni attuali di interesse nazionale e locale; la limitazione degli oneri di risposta per i rilevatori, e, soprattutto, per le aziende stesse.

Il questionario di rilevazione adottato per il 5° Censimento generale dell'agricoltura ha rappresentato una soluzione di equilibrio tra queste esigenze. Una volta assicurata la sua corrispondenza al quadro informativo richiesto dai regolamenti europei, esso è stato redatto apportando integrazioni finalizzate a rispondere alle molteplici esigenze informative nazionali e locali.

Il compito di definire i contenuti rispondenti a tali esigenze è stato affidato ad una apposita sottocommissione nell'ambito della Commissione di studio avente l'incarico di formulare proposte in merito agli aspetti organizzativi, metodologici e tecnici per il 5° Censimento generale dell'agricoltura. Le attività svolte al riguardo nel corso di circa un anno hanno consentito l'approntamento di un questionario di azienda, che, oltre a consentire una soddisfacente comparabilità dei risultati nel tempo,



ha esteso le informazioni su fenomeni maggiormente esplicativi della nuova realtà agricola. In esso sono stati mantenuti molti dei quesiti già rilevati nel 1990, compresi quelli relativi alla viticoltura, ed inserite alcune interessanti novità.

In particolare, i nuovi quesiti hanno riguardato:

- la ulteriore suddivisione della superficie aziendale secondo il titolo di possesso dei terreni: proprietà, affitto (Legge 203/82) e uso gratuito;
- una maggiore articolazione della forma giuridica delle aziende (persona fisica, società, cooperativa, associazione di produttori, Ente pubblico);
- più specifiche informazioni sulla tenuta della contabilità aziendale;
- la rilevazione della superficie utilizzata per attività extragricole (turismo, sport, ecc.);
- la capacità lavorativa oraria degli impianti per la lavorazione e/o trasformazione in azienda dei prodotti delle coltivazioni;
- la consistenza degli "altri" allevamenti, la produzione del latte distinta per specie, l'impiego del latte munto e i prodotti ottenuti dalla lavorazione del latte in azienda;
- riguardo al lavoro aziendale, la posizione nella professione dei componenti la famiglia del conduttore e la distinzione della "altra manodopera aziendale" tra operai e dirigenti e impiegati, nonché la loro distinzione per genere;
- alcune informazioni sulle pratiche colturali e sui sistemi utilizzati per la fertilizzazione dei terreni;
- le produzioni di qualità, sia vegetali che zootecniche.

## **8. Epoca di riferimento dei dati**

Fanno riferimento all'annata agraria 1° novembre 1999 – 31 ottobre 2000 i dati relativi a: vendita dei prodotti dell'azienda; contabilità; utilizzazione dei terreni; lavoro; mezzi meccanici; contoterzismo; attrezzature informatiche; rapporti con l'esterno.

Fanno riferimento alla data del 22 ottobre 2000 i dati relativi a: forma di conduzione; forma giuridica; credito agrario; adesione ad organismi associativi economici; parchi ed aree protette; ricoveri; superficie totale; superficie agricola utilizzata; consistenza degli allevamenti; fabbricati ed abitazioni.

La condizione professionale del conduttore, dei familiari, dei parenti e del capo azienda si riferisce a quella posseduta nella settimana precedente il 22 ottobre 2000. Fanno riferimento all'anno solare 2000 i dati relativi alla produzione del latte.

## **9. L'aggiornamento degli elenchi comunali delle aziende agricole**

Sul piano tecnico-metodologico, il problema di maggior rilevanza nell'esecuzione di un censimento generale dell'agricoltura è connesso con l'identificazione delle aziende e con l'obiettivo di massimizzare il grado di copertura della rilevazione, dato il notevole riflesso che tale operazione riveste nel dimensionamento numerico del collettivo di osservazione.

Le operazioni di aggiornamento si sono articolate nelle seguenti fasi:

- produzione dell'elenco delle aziende agricole, forestali e zootecniche, risultanti nello schedario Istat e dell'elenco dei soggetti risultanti in archivi e/o registri di fonte amministrativa e non individuati tra i conduttori delle aziende agricole, forestali e zootecniche dello schedario Istat
- individuazione delle aziende agricole, forestali e zootecniche "ancora esistenti", "non più esistenti" e "di nuova costituzione" (rispetto all'elenco, basato sul Censimento del 1990);
- per ciascuna azienda agricola risultante negli elenchi come "ancora esistente" o "di nuova costituzione", indicazione dell'ubicazione del centro aziendale o, in assenza di esso, della località dove ricadeva il maggior numero di particelle dei terreni costituenti l'azienda agricola. Tale località

poteva essere distinta dal domicilio del conduttore, ove quest'ultimo non coincidesse con l'ubicazione del centro aziendale. Per le aziende "ancora esistenti" dovevano essere verificati, modificati ed eventualmente integrati i dati personalizzati a cura dell'Istat;

- per ciascuna azienda agricola "ancora esistente" o "di nuova costituzione", indicazione delle superfici ricadenti nel Comune, distintamente per i terreni situati nello stesso foglio di mappa catastale del centro aziendale e per quelli ricadenti in altri fogli di mappa dello stesso Comune o di altri Comuni, con la specificazione, per ciascuna azienda, del numero complessivo delle particelle catastali che ne costituivano la superficie. Per le aziende prive di terreno agrario (esclusivamente zootecniche) si doveva indicare il Comune e il foglio di mappa catastale ove erano situati i ricoveri di proprietà dell'azienda; oppure, se l'azienda non possedeva ricoveri propri, il Comune dove erano ricoverati i capi di bestiame per la maggior parte dell'anno; oppure, se quest'ultimo criterio risultava di difficile adozione, il Comune dove gli allevamenti si trovavano al momento della verifica effettuata per l'aggiornamento;
- scambi di informazioni tra Comuni sulle superfici di aziende con parte dei terreni localizzati in Comuni diversi;
- compilazione dei riepiloghi delle superfici di foglio di mappa catastale e comunali e verifica del grado di copertura raggiunto.

Per agevolare i compiti degli Uffici comunali, l'Istat ha fornito a ciascuno di essi un apposito Manuale contenente il piano completo dell'aggiornamento con le istruzioni da seguire per le diverse operazioni da effettuare. Inoltre l'Istat ha inviato a ciascun Comune un CD multimediale con finalità di comunicazione generale sui censimenti 2000 – 2001, unitamente ad un apposito *software*, le cui procedure hanno consentito la compilazione automatica di alcuni modelli man mano che il Comune procedeva alle previste operazioni di aggiornamento degli elenchi.

Alle operazioni di aggiornamento hanno contribuito l'Istat, i Comuni e le Camere di Commercio, ciascuno con ruoli e compiti ben definiti.

Prima di avviare le operazioni di aggiornamento l'Istat ha effettuato un preliminare processo di integrazione e/o sovrapposizione dei dati anagrafici e strutturali contenuti nei principali archivi amministrativi di interesse agricolo, ha predisposto la metodologia, sviluppato le procedure informatiche di acquisizione e trattamento delle informazioni aggiornate, prodotto il materiale per l'aggiornamento stesso su supporto cartaceo ed informatico, nonché sottoposto a verifica di fattibilità tutte le modalità tecniche ed organizzative dell'operazione.

In particolare l'aggiornamento delle liste si è basato su una verifica preliminare dell'archivio censuario riferito al 1990, svolta mediante l'uso di archivi anagrafici delle aziende aggiornati al 1997 e al 1998 e provenienti dal Sistema informativo agricolo nazionale (SIAN), dall'anagrafe tributaria del Ministero delle Finanze, dal registro delle imprese agricole tenuto presso le Camere di Commercio e dall'archivio residente presso l'AIMA (attualmente AGEA). Tale operazione di aggiornamento e di "incrocio" tra archivi (analoga a quella posta alla base dell'Archivio statistico delle imprese attive, ASIA) è stata estremamente complessa, in quanto il Censimento del 1990 non aveva rilevato il codice fiscale delle aziende agricole (o dei relativi conduttori). Di conseguenza, per effettuare le verifiche sono state utilizzate altre "chiavi", quali la localizzazione e la denominazione dell'azienda, tutti elementi certamente meno sicuri del codice identificativo.<sup>2</sup>

L'analisi integrata degli archivi sopra menzionati<sup>3</sup> ha consentito di "rintracciare" circa 1.400.000 aziende censite nel 1990, informazione questa che è stata fornita ai Comuni per rendere più agevole il loro lavoro di aggiornamento degli elenchi. D'altra parte, i Comuni hanno ricevuto anche un elenco di

<sup>2</sup> Per essere trattato in modo efficace, l'archivio del 1990 e gli archivi integrativi sono stati preliminarmente sottoposti ad una "normalizzazione", cioè ad un trattamento statistico finalizzato ad assicurare che i caratteri in essi contenuti fossero resi omogenei e confrontabili tra loro.

<sup>3</sup> L'operazione di *linkage* tra i diversi archivi, su cui si baserà anche in futuro la costruzione e l'aggiornamento annuale dell'Archivio statistico delle aziende e delle imprese agricole (ASAIA) ha costituito, naturalmente, solo il primo passo del lavoro, cui sono seguite approfondite analisi di carattere statistico volte all'individuazione dei soggetti effettivamente titolari di un'attività agricola rientrante nel campo di osservazione del censimento.

circa 1.800.000 altri soggetti presenti negli archivi amministrativi, per i quali è stato impossibile procedere all'abbinamento automatico e preventivo con le unità contenute nell'archivio censuario del 1990. In alcuni casi si è trattato effettivamente di nuove aziende, ma in molti altri il mancato abbinamento è dipeso unicamente dalla assenza del codice identificativo nell'archivio del 1990.

L'operazione di aggiornamento è poi proseguita sul territorio a cura dei Comuni. Anche le Camere di Commercio, attraverso i propri Uffici di statistica, hanno partecipato all'operazione, svolgendo attività di coordinamento e monitoraggio in collegamento telematico con l'Istat.

Le modalità tecniche ed operative da seguire per l'aggiornamento sono state descritte in un apposito fascicolo contenente il Piano completo delle operazioni.

Con la circolare n.38 del 15 ottobre 1999 prot. 10465, sono stati disposti i criteri e le modalità per la costituzione degli Uffici di censimento comunali e provinciali, precisandone compiti e funzioni per l'aggiornamento.

Entro il mese di giugno 2000, tutti i Comuni, ad eccezione di pochi per i quali si è reso necessario prorogare la scadenza al mese di agosto, hanno trasmesso all'Istat tutto il materiale su supporto informatico e cartaceo. Il materiale pervenuto soltanto su supporto cartaceo, dopo i necessari controlli quantitativi e qualitativi presso l'Istat, è stato sottoposto a registrazione *in service*. Appena registrato, il materiale è stato elaborato al pari di quello pervenuto su supporto informatico, in modo da ottenere gli elenchi definitivi comunali, per foglio di mappa catastale. Questo ha costituito l'area di riferimento da assegnare successivamente a ciascun rilevatore per la raccolta dei dati mediante somministrazione del questionario aziendale.

I file contenenti i dati identificativi dei conduttori, integrati con quello di superficie totale dell'azienda, da inviare ai Comuni come elenchi definitivi, sono stati approntati dall'Istat nel periodo luglio - settembre 2000 e sono stati utilizzati anche per la personalizzazione dei questionari di rilevazione.

## **10. Le indagini pilota pre-censuarie**

Al fine di risolvere le problematiche relative alla localizzazione delle aziende agricole e dei loro terreni, all'aggiornamento delle liste comunali di aziende, nonché alla messa a punto degli strumenti di rilevazione, sono state realizzate nel periodo pre-censuario tre indagini pilota:

1. *localizzazione e georeferenziazione dei terreni aziendali*: l'indagine è stata effettuata nel periodo novembre 1998 – gennaio 1999 per verificare le difficoltà incontrate dai Comuni nell'individuare le aziende agricole e nel localizzare i loro terreni. Hanno partecipato volontariamente 10 Comuni in totale; in particolare, 3 Comuni delle Marche, 5 dell'Emilia-Romagna e 2 della Toscana. Con questa indagine è stata verificata anche la possibilità di utilizzare, per la prima volta nel settore delle statistiche agricole, la documentazione catastale. Il materiale di base per l'esecuzione dell'indagine pilota (elenchi delle aziende agricole e dei soggetti da rilevare) è stato fornito dall'Istat) mentre la documentazione catastale è stata acquisita dai Comuni interessati all'indagine. Per agevolare il compito ai Comuni partecipanti l'Istat ha redatto un apposito manuale di istruzioni.
2. *aggiornamento dell'archivio Istat delle aziende agricole*: questa seconda indagine pilota è stata effettuata nel periodo aprile – maggio 1999 al fine di valutare la fattibilità delle operazioni di individuazione delle aziende agricole finalizzata all'aggiornamento degli elenchi. Ad essa hanno partecipato gli stessi Comuni già coinvolti nella prima indagine pilota, integrati da altri 22 in modo da rispettare criteri di rappresentatività per grandi circoscrizioni territoriali.

La metodologia seguita per questa seconda indagine pilota è stata simile a quella adottata per la prima. Tuttavia, tenuto conto che un aggiornamento esaustivo degli elenchi non può essere realizzato se non a seguito di un accurato e completo scambio di informazioni tra Comuni confinanti, tra i 30 sono stati scelti 2 Comuni "nucleo" con i rispettivi Comuni "satelliti" in numero di

8. In termini di numero di aziende agricole da aggiornare con l'indagine pilota, la selezione ha riguardato 5 Comuni con un numero consistente di aziende censite nel 1990 (Comuni "grandi" con oltre 1.000 aziende), 7 altri di "media dimensione" (500 - 1.000 aziende) e 20 di "piccola dimensione" (meno di 500 aziende).

Per i Comuni di grande e media dimensione l'indagine ha consentito di sperimentare le diverse modalità di assunzione delle informazioni dal conduttore, di verificare l'utilizzazione della cartografia più opportuna e di valutare le difficoltà inerenti la localizzazione dei terreni aziendali, nonché i tempi di esecuzione dell'operazione. Per 20 Comuni non erano previsti scambi di informazioni con i Comuni limitrofi, per i 2 Comuni "nucleo" sono state effettuate tutte le fasi dell'operazione di aggiornamento, sino alla completa verifica del grado di copertura raggiunto. Gli 8 Comuni "satelliti", infine, hanno proceduto all'aggiornamento degli elenchi di loro competenza, all'individuazione ed attribuzione delle aziende agricole e dei relativi terreni ai rispettivi fogli di mappa catastali ed allo scambio di informazioni con il corrispondente Comune "nucleo".

Anche per questa seconda indagine l'Istat ha approntato tutto il materiale di base su supporto cartaceo ed informatico, nonché la redazione di un apposito fascicolo di istruzioni.

3. *controllo della qualità degli elenchi aziendali e test del questionario di azienda agricola*: allo scopo di completare le attività preparatorie del Censimento, nel mese di maggio 2000 è stata condotta la terza indagine pilota, finalizzata a valutare le caratteristiche del questionario di rilevazione ed a verificare la qualità degli elenchi aziendali approntati con l'aggiornamento dell'archivio Istat. La rilevazione è stata affidata agli Uffici regionali di censimento (UCR). Essa ha riguardato circa 2.700 unità dislocate in 43 Comuni. Per l'esecuzione dell'indagine pilota gli UCR si sono avvalsi di proprio personale dipendente.

Sono stati utilizzati due modelli: il primo (Mod. ISTAT SME1) per stabilire l'appartenenza dell'unità oggetto dell'indagine pilota al campo di osservazione del Censimento; il secondo che riproduceva il questionario di azienda agricola (Mod. ISTAT CEAGR1) da somministrare alle unità risultate appartenenti al campo di osservazione a seguito dell'accertamento effettuato dal rilevatore.

Alla fine dell'intervista il rilevatore ha redatto per ciascuna azienda agricola intervistata un rapporto (Mod. ISTAT CEAGR RIL1), nel quale è stato precisato il grado di difficoltà riscontrato nella compilazione del questionario di azienda, il tempo di durata dell'intervista e la completezza e chiarezza delle istruzioni predisposte dall'Istat e delle definizioni adottate.

## **11. Le operazioni preliminari della rete di rilevazione**

Preliminarmente alla raccolta dei dati presso i conduttori d'azienda, l'Istat ha fornito a ciascun Comune il materiale necessario allo svolgimento della rilevazione censuaria ed in particolare:

- a) l'elenco delle aziende agricole da intervistare (Mod. ISTAT CEAGR 201), nel quale sono state riportate le aziende individuate con l'aggiornamento degli archivi statistici ed amministrativi, distinte per foglio di mappa catastale;
- b) elenchi aggiuntivi contenenti le indicazioni sui conduttori domiciliati in luogo diverso dall'ubicazione del centro aziendale;
- c) i questionari di azienda agricola (Mod. ISTAT CEAGR 1) in bianco, secondo il numero delle aziende da censire, integrato da una congrua scorta;
- d) le etichette autoadesive con la pre stampa dei caratteri identificativi dei conduttori ai quali somministrare il questionario per le aziende agricole individuate in fase di aggiornamento; per le eventuali aziende nuove (o non identificate nel corso dell'aggiornamento) sono state fornite etichette in bianco, le quali contenevano soltanto i codici e le denominazioni della Provincia e del Comune ed un apposito codice di azienda;

- e) un congruo numero di copie del manuale di istruzioni per la rilevazione, contenente le definizioni, le modalità tecnico-operative e le disposizioni per la raccolta dei dati;
- f) un congruo numero di CD-rom per la formazione dei rilevatori;
- g) il materiale e i modelli accessori da utilizzare per lo svolgimento delle operazioni e per la spedizione del materiale censuario, al termine delle operazioni stesse.

Sempre nel periodo precedente la rilevazione, gli UCC hanno svolto alcune operazioni preparatorie, come la predisposizione del materiale per ciascun rilevatore e la definizione degli "itinerari di sezione" per il rilevatori. Di particolare rilievo, in tale ambito, sono stati i casi in cui vi era differenza tra l'ubicazione dell'azienda e il domicilio del conduttore. Al fine di agevolare gli UCC nella rilevazione di queste aziende, l'Istat ha trasmesso agli UCC, su supporto informatico, la lista dei "conduttori con domicilio in Comune diverso da quello di rilevazione".

Inoltre, per agevolare il compito dei rilevatori e dei rispondenti, molti Comuni hanno fornito a ciascun rilevatore una copia del foglio di mappa catastale di competenza, unitamente ad una copia del quadro di unione dei fogli di mappa in cui si ripartisce il territorio comunale. Ciò ha consentito al rilevatore di individuare più facilmente l'ubicazione delle aziende e la distribuzione dei loro terreni sul territorio. In questo modo si è anche agevolato il rispondente nella collocazione delle diverse attività aziendali in ciascun foglio di mappa.

## 12. Le attività di raccolta dei dati

All'inizio del mese di ottobre 2000 gli UCC hanno ricevuto il materiale necessario allo svolgimento della rilevazione censuaria. A partire dal 23 ottobre 2000, i rilevatori hanno condotto personalmente le interviste con i conduttori delle aziende agricole secondo un calendario programmato sulle seguenti scadenze di conclusione della rilevazione sul campo: 22 novembre 2000 per i Comuni con meno di 100 aziende da censire e 31 dicembre 2000 per i Comuni con 100 o più aziende da censire.

La concentrazione dei tempi previsti per la raccolta dei dati in circa 60 giorni lavorativi ha richiesto l'impiego di più personale rispetto al precedente censimento.

La revisione dei questionari di rilevazione da parte dei coordinatori comunali è stata effettuata, di norma, giornalmente presso l'UCC, subordinatamente alla consegna quotidiana dei questionari compilati da parte dei rilevatori. L'attività di revisione si è svolta nel periodo dal 23 ottobre 2000 al 12 gennaio 2001, anche con l'ausilio dei coordinatori intercomunali, i quali hanno visitato periodicamente gli UCC, così da risolvere eventuali dubbi ed offrire assistenza tecnica alla rilevazione.

A questo stesso scopo l'Istat ha attivato durante il periodo della rilevazione censuaria due numeri verdi di *help-desk* delle operazioni di raccolta dei dati destinati uno agli operatori istituzionali della rete censuaria e l'altro ai rispondenti.

Il primo è stato gestito dagli Uffici regionali dell'Istat, mentre il secondo è stato affidato ad un *call center* specializzato che ha operato sull'intero territorio nazionale. In entrambi i casi, comunque, l'Istat ha provveduto a predisporre preliminarmente un numero molto consistente di risposte a fattispecie di quesiti (oltre 700 per il primo e più di 35 per il secondo), opportunamente ripartiti nell'ambito di tre differenti tipologie (amministrativa, metodologica e tecnico-informatica). Il ricorso a tali numeri verdi è stato consistente: a quello destinato agli operatori di censimento sono pervenute 6.416 chiamate, di cui 4.235 da parte degli UCC, a quello destinato agli altri soggetti sono pervenute 4.233 chiamate.

Non appena revisionati tutti i questionari di azienda compilati dai rilevatori, gli UCC hanno provveduto alla redazione dei prospetti riepilogativi contenenti i dati relativi alle principali variabili rilevate a livello di foglio di mappa (Mod. ISTAT RIEP 1). Man mano che la compilazione dei prospetti riepilogativi è stata terminata, e comunque entro febbraio 2001, l'UCC ha provveduto a riepilogare tali prospetti a livello comunale, compilando l'apposito modello predisposto dall'Istat (Mod. ISTAT RIEP 2) che è stato inviato all'UCP competente per territorio. I modelli riepilogativi per Comune hanno

consentito all'Istat di elaborare e diffondere alcuni risultati preliminari l'8 marzo 2001 e quelli provvisori il 20 giugno 2001.

La verifica del buon andamento delle operazioni censuarie è stata svolta attraverso un sistema di monitoraggio basato su rapporti periodici inoltrati dagli UCC agli UCP. Tali rapporti sono stati immessi da questi ultimi nella rete telematica appositamente predisposta e sono stati resi disponibili in tempo reale agli uffici di censimento regionali (UCR) ed all'Istat. Più in dettaglio, il monitoraggio ha previsto le seguenti attività:

- a) gli uffici di censimento comunali:
  - hanno comunicato al competente UCP l'inizio della raccolta dei dati;
  - in funzione della numerosità aziendale di competenza, hanno inviato via fax o per via telematica, al competente UCP l'apposito modello con la comunicazione del numero dei questionari compilati, evidenziando anche il numero delle aziende viticole e zootecniche;
  - al termine della raccolta dei dati hanno trasmesso all'UCP gli appositi modelli, nei quali sono stati indicati, tra l'altro, il numero definitivo delle aziende censite, il numero delle aziende per le quali non è stato possibile condurre l'intervista, il numero delle aziende viticole e zootecniche, queste ultime distinte per gli allevamenti bovini, suini, ovini ed altri tipi, alcuni ulteriori dati riassuntivi a livello comunale;
- b) i responsabili provinciali dei coordinatori intercomunali: hanno inoltrato all'UCP e all'UCR competenti per territorio, mediamente ogni 14 giorni, un rapporto sull'attività svolta dai coordinatori intercomunali di propria competenza, compilando l'apposito modello predisposto dall'Istat; tale modello ha fornito per ogni coordinatore intercomunale il numero delle visite effettuate presso ciascun Comune di competenza, il numero dei questionari revisionati unitamente ai rilevatori e ai coordinatori comunali, il grado di difficoltà riscontrato dai rilevatori nella compilazione delle diverse sezioni dei questionari di rilevazione, nonché i problemi eventualmente riscontrati nell'attività dei Comuni;
- c) gli Uffici di censimento provinciali: hanno provveduto all'inserimento nella rete Internet delle informazioni ricevute dagli UCC e dai responsabili dei coordinatori intercomunali, impegnandosi tempestivamente a risolvere i problemi che emergevano dal monitoraggio;
- d) gli Uffici di censimento regionali: hanno riepilogato a livello regionale le informazioni ricevute dagli Uffici di censimento provinciali, utilizzando i prospetti appositamente predisposti dall'Istat, trasmettendoli per via telematica all'Istat ed alla competente Commissione tecnica regionale; essi sono, inoltre, intervenuti tempestivamente per la risoluzione dei problemi evidenziati dal monitoraggio, collaborando strettamente con gli UCP e gli Uffici regionali dell'Istat.

Il monitoraggio telematico è stato svolto utilizzando la rete Internet come struttura di trasmissione, limitando però l'accesso alle aree di monitoraggio ai soli soggetti autorizzati. In questo modo è stato possibile assicurare in tempo reale la condivisione delle informazioni relative allo stato di avanzamento delle operazioni censuarie tra tutti i soggetti della rete territoriale.

Al termine delle operazioni di rilevazione, gli UCC hanno confezionato tutto il materiale utilizzato per la raccolta dei dati, secondo le istruzioni trasmesse dall'Istat. Anche le operazioni di trasmissione del materiale sono state monitorate mediante apposite comunicazioni veicolate dalla rete telematica.

### **13. La registrazione controllata**

La registrazione dei dati su supporto informatico è stata eseguita presso 6 centri distribuiti sul territorio nazionale. Tale attività è stata svolta dai centri applicando piani di registrazione controllata predisposti secondo norme tecniche, operative e di sicurezza stabilite dall'Istat che ha provveduto anche a verificarne l'applicazione. Ciò ha consentito di garantire la completa omogeneità tra le operazioni effettuate dai diversi centri.



Le regole di registrazione dei dati sono state impostate in modo da garantire la maggiore conformità possibile tra le informazioni memorizzate sul supporto informatico ed il questionario cartaceo. Inoltre, nel *software* di registrazione dei dati sono state introdotte alcune regole di incompatibilità con lo scopo di evidenziare particolari incongruenze. Compito dell'operatore è stato di verificare se l'errore segnalato fosse dovuto ad una errata digitazione oppure ad una errata compilazione del questionario. Nel primo caso l'operatore era tenuto a correggere l'errore introdotto; nel secondo, invece, doveva confermare la registrazione effettuata e segnalare la situazione anomala, secondo una opportuna sintassi, su un file di errori che è stato consegnato all'Istat insieme ai dati registrati.

I supporti informatici contenenti i dati registrati per ciascuna Provincia sono stati sottoposti dall'Istat ad una serie di controlli tecnici a campione che hanno garantito il rispetto degli standard di qualità della registrazione effettuata. In questo modo i livelli accertati di errore nella registrazione non hanno superato le soglie prestabilite per la validità dell'operazione.

La registrazione era stata inizialmente fissata nel periodo maggio - settembre 2001; tuttavia, alcune difficoltà tecniche riscontrate presso alcuni centri non hanno consentito il pieno rispetto della tempistica inizialmente predisposta, ritardando così la disponibilità presso l'Istat dei dati registrati per alcune Regioni.

#### **14. Il trattamento informatico dei dati**

Espletati i necessari controlli amministrativi e tecnici dei dati contenuti sul supporto informatico provinciale, i record registrati sono stati sottoposti ad un programma di controllo (piano di incompatibilità) che prevedeva l'imposizione automatica, sotto determinate condizioni, di notizie mancanti e la correzione di notizie registrate nei casi di accertata incongruenza.

Il controllo automatico dei dati qualitativi (mutabili) è stato effettuato con tabelle decisionali a doppia o multipla entrata (adottando come criteri di base le definizioni censuarie dei singoli quesiti) e con tabelle di correzione che, secondo combinazioni di risposte non compatibili, prevedevano quale risposta si dovesse ritenere non fondamentale e consentivano l'imposizione della relativa correzione. In caso di combinazioni di tre o più risposte incompatibili, si è corretto il minor numero di risposte necessarie a ristabilire la compatibilità tra esse.

Tabelle decisionali e di correzione per area geografica sono state impostate per quelle coltivazioni la cui presenza è limitata solo in aree geoclimatiche definite. Il controllo automatico dei dati quantitativi (variabili) è stato effettuato con i metodi dell'operatore logico e della funzione di controllo.

Per numerose variabili del questionario di azienda è stata verificata la relazione dell'operatore uguaglianza o disuguaglianza (maggiore o minore). Ad esempio, la superficie irrigata di una coltivazione non può essere superiore alla superficie complessiva della coltivazione stessa, la quantità di latte trasformato deve essere minore o uguale alla quantità di latte munto, e così via.

Maggiormente applicata è stata la funzione di controllo, considerato l'elevato numero di variabili soggette a quadratura con la funzione "addizione". Ad esempio, la somma delle singole superfici deve essere uguale alla superficie totale aziendale; la somma del numero dei capi delle singole categorie di bestiame bovino deve essere uguale al numero totale di capi bovini, e così via.

Inoltre, le risposte ai quesiti del questionario sono in prevalenza non obbligatorie. Ove però sono risultate presenti una o più risposte non obbligatorie, ciò ha implicato il controllo di presenza di risposta ad altro quesito.

Una volta verificata l'esistenza della condizione di errore, è stato automaticamente corretto il campo del *record* relativo al quesito affetto da errore. Nel caso di controlli tra più campi appartenenti allo stesso *record* o a *record* diversi relativi ad uno stesso questionario, sono stati scelti uno o più campi come fondamentali ed i rimanenti campi sono stati oggetto di correzione.

La procedura descritta ha permesso di ottenere come risultato una sufficiente minimizzazione della differenza tra i dati aggregati osservati e i dati aggregati reali.

Dal supporto informatico così ottenuto sono state elaborate delle tavole di controllo contenenti i principali caratteri delle aziende agricole rilevati con il questionario di azienda ed i possibili confronti con quelli del precedente Censimento del 1990, secondo i livelli territoriali previsti.

Un'analisi approfondita dei dati contenuti nelle tavole suddette ha consentito l'individuazione di "aziende anomale" (aventi cioè delle caratteristiche sostanzialmente diverse rispetto a quelle desumibili anche da altre fonti) da sottoporre ad ulteriori controlli ed eventuali correzioni parametriche o interattive.

Dopo l'ultimazione delle precedenti fasi di controllo critico e di analisi dei dati, si è proceduto alla costruzione di una struttura, tipo *data warehouse*, per la costruzione delle tavole statistiche. Tale struttura prevede la trasposizione dei dati dalla forma tipo "questionario" ad una forma più idonea per l'interrogazione dei microdati (Tabelle dei fatti).

I dati, infatti, presentavano una struttura studiata per fornire il massimo della *performance* in fase di inserimento, *check* e controllo. Detta struttura è del tutto inadatta per la produzione veloce di tavole statistiche e per l'analisi; a tal proposito si è resa necessaria la creazione di 21 tabelle dei fatti che aggregano settorialmente e per argomenti i dati di rilevazione, riclassificando ove necessario le voci e aggregando per classi e settori previsti dal piano di diffusione. Queste tabelle hanno alimentato tutti i processi di creazione dei volumi cartacei, della stampa su richiesta (*Print on demand*) e della produzione delle tavole sul *web*.

Le tabelle dei fatti sono le fonti che alimentano ulteriori strutture di dati (*datamart*) più sintetiche (a livello di Comune) che vengono poi date in *input* alle procedure informatiche preposte alla consultazione libera.

Sui *datamart* tutti i dati "sensibili" (a norma della Legge 675 a tutela della *privacy*) sono stati oscurati, al fine di preservare il segreto statistico. Gli elaborati prodotti sono stati realizzati parametrizzando il livello territoriale, in modo da produrre agevolmente le tavole a livello provinciale, regionale e nazionale.

## 15. Il piano di diffusione dei risultati

Tenuto conto del Protocollo di intesa tra Istat e Conferenza dei Presidenti delle Regioni e di quanto previsto dall'articolo 17 del regolamento di esecuzione del Censimento l'Istat ha fornito agli Uffici di statistica delle Regioni che ne hanno fatto richiesta i file dei dati definitivi, privi dei caratteri anagrafici, relativi alle singole unità di rilevazione per il territorio di rispettiva competenza. Ciò ha permesso di programmare la diffusione dei dati secondo modalità articolate nei tempi, negli strumenti e nei contenuti. In particolare, i dati provvisori del Censimento sono stati diffusi dall'Istat in due occasioni. Con la prima l'Istat ha diffuso l'8 marzo 2001 una "Statistica in breve" con alcuni dati preliminari relativi al numero complessivo di aziende agricole ed alla loro distribuzione per Regione. Successivamente l'Istat ha prodotto una seconda "Statistica in breve", che ha diffuso il 20 giugno 2001, con i dati provvisori a livello nazionale e regionale riferiti al numero delle aziende con e senza superficie agricola utilizzata (SAU), secondo le principali forme di utilizzazione dei terreni, e con allevamenti, secondo le principali specie di bestiame. Anche diverse Regioni hanno curato in proprio la diffusione dei dati provvisori ad un maggior livello di dettaglio a partire dal mese di giugno 2001.

Il piano di diffusione dei dati definitivi a livello regionale è stato concordato dall'Istat con il Centro Interregionale per il sistema informativo ed il sistema statistico (CISIS) ed è stato messo in atto secondo criteri organizzativi comuni. A partire dal 14 giugno 2002 sono state effettuate conferenze stampa organizzate congiuntamente dall'Istat e dai singoli Uffici di statistica delle Regioni, durante le quali sono stati presentati i risultati definitivi fino a livello comunale riguardanti le principali

caratteristiche strutturali delle aziende agricole. I principali dati sono stati anche esposti sui siti Internet dell'Istat e delle Regioni interessate insieme a prime note di commento.

Il piano di pubblicazione dei risultati definitivi del 5° Censimento generale dell'agricoltura è stato predisposto dall'Istat secondo un'articolazione che distingue tra livelli territoriali di riferimento e contenuti caratterizzanti. Le pubblicazioni sono così articolate:

#### A. Pubblicazioni generali

1. *“Caratteristiche strutturali delle aziende agricole”*
  - a) Fascicolo nazionale
  - b) Fascicoli regionali
  - c) Fascicoli provinciali
2. *“Caratteristiche tipologiche delle aziende agricole”*
  - a) Fascicolo nazionale
  - b) Fascicoli regionali
  - c) *I censimenti agricoli in Italia dal 1961 al 2000*
3. Organizzazione e atti del 5° Censimento generale dell'agricoltura

#### B. Pubblicazioni tematiche

1. La coltivazione della vite in Italia  
volume 1 – *“Caratteristiche generali”*  
volume 2 – *“Vitigni”*
2. Le aziende familiari
3. Le imprese agricole
4. I giovani in agricoltura
5. L'uso del suolo (le coltivazioni)
6. La zootecnia (gli allevamenti)
7. Le infrastrutture aziendali (gli impianti, i fabbricati rurali ed i mezzi meccanici agricoli)
8. La donna in agricoltura

Tutti i volumi previsti dal piano di pubblicazione sono resi disponibili anche sul sito Internet dell'Istat. Inoltre, viene reso disponibile agli utenti un *data warehouse* specializzato.

#### C. Data Warehouse

Al termine del processo di *check* e controllo, i dati memorizzati su *database* relazionale sono stati normalizzati e trattati secondo le regole statistiche ed i vincoli imposti dai metodi di rilevazione.

**Grafico 1 – Struttura del Data Warehouse**

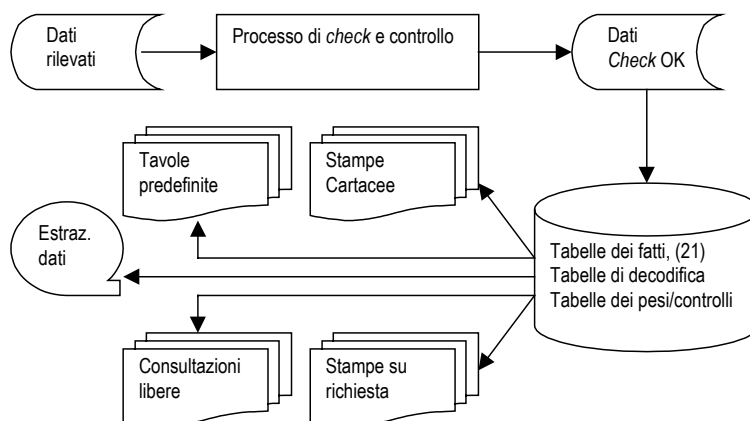

Essi sono stati trasferiti in strutture denominate “tabelle dei fatti”. Queste sono uniche per tutti i successivi processi del *Data Warehouse*.

La sua disponibilità consente ad utenti remoti di creare proprie interrogazioni e di ottenere risposte garantite sotto il profilo dell'integrità dei dati e del rispetto del segreto statistico.

## 16. Le indagini di qualità e copertura

La qualità dell'informazione statistica fornita dal 5° Censimento generale dell'agricoltura è stata documentata dall'Istat con due rilevazioni post-censuarie mirate a valutare il grado di copertura e il grado di attendibilità delle singole risposte fornite dai conduttori di azienda. Le due rilevazioni post-censuarie sono state eseguite, con riferimento al censimento dell'agricoltura, per la prima volta in questa occasione. Nella precedenti edizioni la valutazione della qualità dell'informazione, fornita con i risultati censuari, era stata realizzata con altre tecniche di analisi dei dati, come risulta dagli specifici volumi a suo tempo pubblicati. Le due indagini di controllo post-censuarie realizzate in questa occasione sono:

- *indagine di copertura*, finalizzata a fornire una misurazione del grado di copertura del Censimento relativamente alla popolazione delle aziende agricole, mediante un campione areale di fogli di mappa del Catasto dei terreni.
- *indagine di qualità*, finalizzata a fornire alcune valutazioni dell'errore di misura dovuto al processo di risposta, mediante reintervista telefonica su un campione di aziende rilevate al Censimento.

Con riferimento alla prima indagine, per *tasso di copertura* si intende il rapporto tra il numero di aziende agricole rilevate al Censimento ed il numero di aziende realmente esistenti sul territorio nazionale alla data di riferimento del Censimento stesso (22 Ottobre 2000).

I domini territoriali di riferimento delle stime sono: l'intero territorio nazionale (ad esclusione della Provincia autonoma di Bolzano), le cinque ripartizioni geografiche (Nord Ovest, Nord Est, Centro, Sud, Isole), le 19 Regioni e la Provincia autonoma di Trento.

Nell'indagine campionaria, di tipo areale, le unità finali di campionamento sono costituite dai fogli di mappa del Catasto dei terreni.<sup>4</sup> Nella fase di rilevazione sono state individuate le aziende agricole che, alla data di riferimento del Censimento, avevano terreni nelle particelle catastali<sup>5</sup> di ciascuno dei fogli di mappa selezionati nel campione.

Il disegno di campionamento è del tipo a due stadi con stratificazione delle unità di primo stadio.

Il primo stadio di campionamento è costituito dai Comuni che sono stati stratificati, nell'ambito di ciascuna Regione o Provincia autonoma, nel modo seguente:

- a) i Comuni del medesimo strato sono omogenei rispetto alla variabile numero di aziende facenti parte della lista inviata dall'Istat ai Comuni per il Censimento;
- b) gli strati hanno approssimativamente la medesima dimensione, ossia il numero di aziende agricole è circa lo stesso nei vari strati della Regione.

In ogni strato è stato selezionato un unico Comune campione con probabilità proporzionale alla sua dimensione definita secondo il punto (b) sopra riportato. Il secondo stadio di campionamento è stato costituito dai fogli di mappa catastali. In ciascun Comune campione è stato selezionato un unico foglio del Catasto dei terreni con probabilità proporzionale alla sua dimensione definita secondo il punto (b) sopra riportato. Ciascun foglio di mappa selezionato nel campione è stato sottoposto nuovamente a censimento, al fine di individuare le aziende agricole che avevano terreni nel territorio individuato dal foglio stesso.

<sup>4</sup> *Foglio di mappa catastale*: insieme di particelle catastali continue, rurali o urbane, che appartengono a precise porzioni di territorio, predeterminate dal catasto dei terreni.

<sup>5</sup> *Particella catastale*: poligono chiuso di una porzione di territorio situata in uno stesso Comune appartenente ad un'unica proprietà (la quale può appartenere a più soggetti), avente la stessa qualità o classe e la stessa destinazione. Una particella è individuata da un numero identificativo, da un foglio di mappa all'interno del quale è inserita, dal Comune e Provincia in cui il foglio ricade.

Obiettivo dell'*indagine di qualità* è stato ottenere stime sufficientemente affidabili dell'errore di misura e delle sue principali componenti (varianza di risposta e direzione dell'eventuale errore di misura) relativamente alle variabili più significative rilevate tramite il questionario censuario.

La rilevazione è stata condotta su un campione di aziende agricole, già rilevate al Censimento, attraverso una reintervista effettuata con tecniche di rilevazione telefonica (CATI). Le variabili oggetto dell'intervista telefonica riguardavano l'uso dei terreni, la consistenza dei principali allevamenti e le giornate di lavoro dell'annata agraria 1999-2000. Il meccanismo dell'indagine ha previsto il confronto tra il dato ottenuto sulla medesima unità nelle due rilevazioni – per le variabili rilevate sia al Censimento che all'indagine di qualità – e la riconciliazione delle eventuali differenze tra il dato rilevato al Censimento e la risposta all'intervista telefonica.

I domini territoriali di riferimento sono stati rappresentati dall'intero territorio nazionale, dalle cinque ripartizioni geografiche (Nord-Ovest, Nord-Est, Centro, Sud, Isole) e per alcune variabili dalle 19 Regioni e dalla Provincia Autonoma di Bolzano.

Per la selezione del campione di aziende agricole è stato adottato un disegno di campionamento a due stadi, con stratificazione delle unità del primo e del secondo stadio. Il primo stadio è stato rappresentato dai Comuni, stratificati per zona altimetrica e numero di aziende facenti parte della lista di aziende agricole rilevate al Censimento; il secondo stadio è stato costituito dalle aziende agricole stratificate per classe di superficie totale.





# Avvertenze alle tavole

## Generali

Le denominazioni e le circoscrizioni territoriali di Province e Comuni fanno riferimento alla data del 22 ottobre 2000. Nelle tavole che riportano i dati per classi di valori (superficie totale, superficie agricola utilizzata, giornate di lavoro, ecc.) gli estremi inferiori di ciascuna classe s'intendono inclusi e gli estremi superiori esclusi. Così, ad esempio, nelle classi di superficie da 2 a 5 ettari sono comprese le aziende da 2,00 ettari fino a 4,99 ettari.

Per alcune tavole si deve tener presente che, secondo i caratteri considerati, la stessa azienda può essere conteggiata più volte. Con riferimento alle coltivazioni, ad esempio, un'azienda che pratica la coltivazione della vite e dell'olivo risulta sia tra quelle che coltivano la vite che tra quelle che coltivano l'olivo. Allo stesso modo, un'azienda che pratica l'irrigazione con diverse modalità di approvvigionamento dell'acqua è conteggiata tante volte quante sono le modalità di approvvigionamento utilizzate. Ad esempio, un'azienda che si approvvigiona di acqua irrigua sia da un lago artificiale che da altre aziende agricole entra nel conteggio sia del primo che del secondo dato.

Poiché la superficie agricola utilizzata (SAU) costituisce parte della superficie totale, nella ripartizione delle aziende per classi di SAU si verifica normalmente uno slittamento delle aziende verso le classi inferiori. Così, ad esempio, un'azienda con 3,50 ettari di superficie totale, di cui 1,20 ettari di SAU, è conteggiata nella classe da 3 a 5 ettari nella ripartizione per classi di superficie totale e nella classe da 1 a 2 ettari nella ripartizione per classi di SAU.

Nella fiancata delle tavole, una determinata modalità di variabile è presente solo se esiste almeno un caso verificato. Ad esempio, le sei modalità della forma di conduzione (conduzione diretta del coltivatore con solo manodopera familiare; conduzione diretta del coltivatore con manodopera familiare prevalente; conduzione diretta del coltivatore con manodopera extrafamiliare prevalente; conduzione con salariati; conduzione a colonia parziaria appoderata; altra forma di conduzione) compaiono tutte in fiancata solo se per ciascuna di esse è stato rilevato almeno un caso.

## Particolari

Tavola 1.1 – Nella distribuzione per titolo di possesso dei terreni sono escluse le aziende senza terreno agrario (esclusivamente zootecniche), in quanto la distribuzione si riferisce al titolo di possesso della

superficie totale. Le superfici medie aziendali riferite alle forme di conduzione (prima parte della tavola) sono calcolate rispetto al numero totale delle aziende rilevate, mentre quelle riferite ai titoli di possesso dei terreni (seconda parte della tavola) sono calcolate rispetto al numero delle aziende con superficie.

Tavola 1.2 – Sono escluse le aziende senza superficie agricola utilizzata (esclusivamente forestali, esclusivamente zootecniche e forestali-zootecniche).

Tavola 1.4 – La voce SEMINATIVI comprende la modalità *orti familiari* prevista nel questionario di azienda. Nella voce FORAGGERE AVVICENDATE è compresa la modalità *piante sarchiate da foraggio*. La voce VITE comprende anche la modalità *viti non innestate* e non comprende le modalità *viti madri di portinnesto* e *barbatelle*. Per garantire il confronto con i dati dei due censimenti precedenti, la voce FRUTTIFERI riferita agli anni 1982 e 1990 comprende la modalità *castagneti da frutto*, considerata autonoma nei relativi questionari di azienda.

Tavola 1.5 – La voce ALTRO riferita all'approvvigionamento dell'acqua irrigua comprende le seguenti modalità previste nel questionario di azienda: *da acquedotto*, *da acque sotterranee*, *diretto da impianto di depurazione*, *raccolta acque pluviali*. La voce IN ALTRA FORMA riferita alla gestione dell'acqua irrigua comprende la modalità *gestione autonoma*. La voce ASPERSIONE riferita ai sistemi di irrigazione comprende la modalità *microirrigazione* prevista nel questionario di azienda.

Tavola 1.6 – Con riferimento al 2000, la differenza che si riscontra tra la somma degli addendi e il totale della superficie è dovuta ad arrotondamenti operati direttamente dal calcolatore, causati dalla ridistribuzione proporzionale del totale della superficie irrigata tra le diverse tipologie di coltivazioni effettivamente irrigate, limitatamente alle aziende per le quali il totale della superficie irrigata è risultato al controllo maggiore del totale della superficie irrigabile. Con riferimento al 1990, la voce FRUMENTO comprende solo la modalità *frumento duro*, mentre il *frumento tenero* è incluso nella voce ALTRE COLTIVAZIONI.

Tavola 1.7 – La voce AZIENDE CON ALLEVAMENTI comprende anche le aziende con produzione di pulcini di un giorno mediante incubazione artificiale.

Tavola 1.10 – La voce ALTRI MEZZI MECCANICI riferita al 2000 comprende le seguenti modalità previste nel questionario di azienda: *macchine per la raccolta completamente automatizzata di pomodoro da industria e di altri prodotti* e *altri mezzi meccanici utilizzati*. La stessa voce riferita al 1990 comprende le modalità *macchine per la raccolta di ortive, uve e frutta*; *raccogliatrici-trinciatrici*; *raccogliatrici-pressatrici di foraggio*; *automezzi per trasporto merci*; *altri mezzi meccanici utilizzati* previste nel relativo questionario. La stessa voce riferita al 1982 comprende le modalità *macchine per la raccolta della frutta*; *raccogliatrici-trinciatrici*; *automezzi per trasporto merci* e *altri mezzi meccanici utilizzati* previste nel relativo questionario.

Tavola 2.1 – Sono escluse le aziende senza terreno agrario (esclusivamente zootecniche).

Tavola 2.2 – Sono escluse le aziende senza terreno agrario (esclusivamente zootecniche).

Tavola 2.3 – Sono escluse le aziende senza superficie agricola utilizzata (esclusivamente forestali, esclusivamente zootecniche e forestali-zootecniche).

Tavola 2.4 – Sono escluse le aziende senza superficie agricola utilizzata (esclusivamente forestali, esclusivamente zootecniche e forestali-zootecniche).

Tavola 2.5 – Sono escluse le aziende senza terreno agrario (esclusivamente zootecniche).

Tavola 2.6 – Sono escluse le aziende senza superficie agricola utilizzata (esclusivamente forestali, esclusivamente zootecniche e forestali-zootecniche).

Tavola 2.10 – La voce SEMINATIVI comprende la modalità *orti familiari* prevista nel questionario di azienda.

Tavola 2.11 – La voce SEMINATIVI non comprende la modalità *orti familiari*.

Tavola 2.12 – Nella tavola sono riportate solo le principali coltivazioni praticate. Per tale motivo, nella seconda parte della tavola (superficie investita), la somma degli addendi non corrisponde al totale. La voce VITE non comprende le modalità *viti madri di portinnesto* e *barbatelle* previste nel questionario di azienda.

Tavola 2.16 – I vitigni sono indicati sia con il codice di riferimento che con la denominazione.

Tavola 2.17 – Sono escluse le aziende senza terreno agrario (esclusivamente zootecniche).

Tavole 2.20 e 2.21 – Nella superficie irrigabile può essere compresa la superficie investita ad arboricoltura da legno. Pertanto può verificarsi il caso di aziende che hanno superficie irrigabile pur essendo prive di SAU.

Tavola 2.22 – La differenza tra il totale della superficie irrigata di Tav. 2.21 e la somma delle superfici effettivamente irrigate è dovuta ad arrotondamenti operati direttamente dal calcolatore, causati dalla ridistribuzione proporzionale del totale della superficie irrigata tra le coltivazioni stesse, limitatamente alle aziende per le quali il totale della superficie irrigata è risultato al controllo maggiore del totale della superficie irrigabile.

Tavola 2.67 – Nei casi in cui il capo azienda ha conseguito più titoli di studio, sia in scuole ad indirizzo agrario che in altri tipi di scuole, è stato considerato esclusivamente il titolo di studio conseguito nelle scuole ad indirizzo agrario.

Tavola 3.1 – Sono escluse le aziende senza superficie agricola utilizzata (esclusivamente forestali, esclusivamente zootecniche e forestali-zootecniche).

Tavola 3.3 – La voce SEMINATIVI comprende la modalità *orti familiari*. La voce ALTRA SUPERFICIE comprende anche la modalità *superficie agraria non utilizzata*,

Tavola 3.5 – La voce VITE non comprende le modalità *viti madri di portinnesto* e *barbatelle*.



## **Tavole statistiche**



## **Capitolo 1 – Confronti temporali (Universo Italia)**





**Tavola 1.1 - Aziende e relativa superficie totale per forma di conduzione e titolo di possesso dei terreni (superficie in ettari)**

FORME DI CONDUZIONE TITOLI DI POSSESSO DEI TERRENI	ANNI DI CENSIMENTO						SUPERFICIE MEDIA AZIENDALE		
	2000		1990		1982		2000	1990	1982
	Aziende	Superficie totale	Aziende	Superficie totale	Aziende	Superficie totale			
<b>FORME DI CONDUZIONE</b>									
Conduzione diretta del coltivatore	61.991	555.563,48	72.925	585.823,71	72.338	521.290,48	8,96	8,03	7,21
<i>Con solo manodopera familiare</i>	<i>59.844</i>	<i>475.972,52</i>	<i>67.107</i>	<i>455.787,93</i>	<i>63.144</i>	<i>402.519,87</i>	<i>7,95</i>	<i>6,79</i>	<i>6,37</i>
<i>Con manodopera familiare prevalente</i>	<i>1.558</i>	<i>47.608,77</i>	<i>3.764</i>	<i>70.529,75</i>	<i>6.067</i>	<i>63.372,49</i>	<i>30,56</i>	<i>18,74</i>	<i>10,45</i>
<i>Con manodopera extrafamiliare prevalente</i>	<i>589</i>	<i>31.982,19</i>	<i>2.054</i>	<i>59.506,03</i>	<i>3.127</i>	<i>55.398,12</i>	<i>54,30</i>	<i>28,97</i>	<i>17,72</i>
Conduzione con salariati	4.372	154.170,43	5.145	185.835,17	5.273	205.681,15	35,26	36,12	39,01
Conduzione a colonia parziaria appoderata	147	1.553,67	2.504	20.540,54	8.297	71.151,30	10,57	8,20	8,58
Altra forma di conduzione	53	742,78	258	1.720,02	822	4.628,30	14,01	6,67	5,63
<b>TOTALE</b>	<b>66.563</b>	<b>712.030,36</b>	<b>80.832</b>	<b>793.919,44</b>	<b>86.730</b>	<b>802.751,23</b>	<b>10,70</b>	<b>9,82</b>	<b>9,26</b>
<b>TITOLI DI POSSESSO DEI TERRENI</b>									
Solo in proprietà	55.909	449.305,17	72.971	631.965,34	79.111	664.438,60	8,04	8,66	8,40
Solo in affitto	3.074	63.535,92	2.566	34.504,28	2.322	26.001,90	20,67	13,45	11,20
Parte in proprietà e parte in affitto	7.497	199.189,27	5.207	127.449,82	5.096	112.310,73	26,57	24,48	22,04
<i>In proprietà</i>	<i>-</i>	<i>103.158,94</i>	<i>-</i>	<i>72.294,69</i>	<i>-</i>	<i>66.915,93</i>	<i>13,76</i>	<i>13,88</i>	<i>13,13</i>
<i>In affitto</i>	<i>-</i>	<i>96.030,33</i>	<i>-</i>	<i>55.155,13</i>	<i>-</i>	<i>45.394,80</i>	<i>12,81</i>	<i>10,59</i>	<i>8,91</i>
<b>TOTALE</b>	<b>66.480</b>	<b>712.030,36</b>	<b>80.744</b>	<b>793.919,44</b>	<b>86.529</b>	<b>802.751,23</b>	<b>10,71</b>	<b>9,83</b>	<b>9,28</b>

**Tavola 1.2 - Aziende e relativa superficie agricola utilizzata (SAU) per forma di conduzione e titolo di possesso dei terreni (superficie in ettari)**

FORME DI CONDUZIONE TITOLI DI POSSESSO DEI TERRENI	ANNI DI CENSIMENTO						SUPERFICIE MEDIA AZIENDALE		
	2000		1990		1982		2000	1990	1982
	Aziende	SAU	Aziende	SAU	Aziende	SAU			
<b>FORME DI CONDUZIONE</b>									
Conduzione diretta del coltivatore	60.942	405.784,05	72.005	415.770,14	71.419	375.681,89	6,66	5,77	5,26
<i>Con solo manodopera familiare</i>	<i>58.816</i>	<i>350.035,95</i>	<i>66.227</i>	<i>327.352,97</i>	<i>62.291</i>	<i>288.261,54</i>	<i>5,95</i>	<i>4,94</i>	<i>9,14</i>
<i>Con manodopera familiare prevalente</i>	<i>1.543</i>	<i>33.625,10</i>	<i>3.743</i>	<i>47.694,22</i>	<i>6.036</i>	<i>45.714,94</i>	<i>21,79</i>	<i>12,74</i>	<i>7,57</i>
<i>Con manodopera extrafamiliare prevalente</i>	<i>583</i>	<i>22.123,00</i>	<i>2.035</i>	<i>40.722,95</i>	<i>3.092</i>	<i>41.705,41</i>	<i>37,95</i>	<i>20,01</i>	<i>13,49</i>
Conduzione con salariati	4.289	99.882,88	5.092	115.328,88	5.176	130.308,64	23,29	22,65	25,18
Conduzione a colonia parziaria appoderata	147	1.223,45	2.504	16.996,14	8.297	59.693,86	8,32	6,79	7,19
Altra forma di conduzione	48	290,24	256	1.047,61	818	3.482,85	6,05	4,09	4,26
<b>TOTALE</b>	<b>65.426</b>	<b>507.180,62</b>	<b>79.857</b>	<b>549.142,77</b>	<b>85.710</b>	<b>569.167,24</b>	<b>7,75</b>	<b>6,88</b>	<b>6,64</b>
<b>TITOLI DI POSSESSO DEI TERRENI</b>									
Solo in proprietà	55.087	296.467,89	72.211	423.853,84	78.735	468.434,40	5,38	5,87	5,95
Solo in affitto	3.161	53.642,26	2.605	26.694,22	2.372	20.600,59	16,97	10,25	8,68
Parte in proprietà e parte in affitto	7.178	157.070,47	5.041	98.594,71	4.603	80.132,25	21,88	19,56	17,41
<i>In proprietà</i>	<i>-</i>	<i>79.504,53</i>	<i>-</i>	<i>54.732,96</i>	<i>-</i>	<i>45.845,44</i>	<i>11,08</i>	<i>10,86</i>	<i>9,96</i>
<i>In affitto</i>	<i>-</i>	<i>77.565,94</i>	<i>-</i>	<i>43.861,75</i>	<i>-</i>	<i>34.286,81</i>	<i>10,81</i>	<i>8,70</i>	<i>7,45</i>
<b>TOTALE</b>	<b>65.426</b>	<b>507.180,62</b>	<b>79.857</b>	<b>549.142,77</b>	<b>85.710</b>	<b>569.167,24</b>	<b>7,75</b>	<b>6,88</b>	<b>6,64</b>

**Tavola 1.3 - Aziende e relativa superficie totale per classe di superficie totale e classe di superficie agricola utilizzata (SAU)**  
(superficie in ettari)

CLASSI DI SUPERFICIE TOTALE CLASSI DI SAU	ANNI DI CENSIMENTO					
	2000		1990		1982	
	Aziende	Superficie totale	Aziende	Superficie totale	Aziende	Superficie totale
CLASSI DI SUPERFICIE TOTALE						
Senza superficie	83	-	88	-	201	-
Meno di 1 ettaro	11.361	6.180,62	12.377	6.583,75	12.718	6.686,25
1 -- 2	10.621	15.164,49	12.313	16.927,91	12.793	17.540,78
2 -- 3	7.618	18.527,86	9.373	22.266,97	9.953	23.565,50
3 -- 5	10.604	40.930,27	13.936	52.892,03	15.383	58.352,73
5 -- 10	11.846	83.194,93	15.934	110.118,73	17.911	123.432,05
10 -- 20	7.625	105.875,35	9.748	132.809,54	10.872	147.081,48
20 -- 30	2.660	64.261,41	2.965	70.530,03	2.962	70.346,72
30 -- 50	2.092	79.513,45	2.091	78.777,77	2.029	75.845,14
50 -- 100	1.281	87.170,89	1.280	86.222,27	1.211	81.420,75
100 ed oltre	772	211.211,09	727	216.790,44	697	198.479,83
<b>TOTALE</b>	<b>66.563</b>	<b>712.030,36</b>	<b>80.832</b>	<b>793.919,44</b>	<b>86.730</b>	<b>802.751,23</b>
CLASSI DI SAU						
Senza superficie	1.137	10.613,25	975	13.426,90	1.020	10.870,41
Meno di 1 ettaro	16.836	20.557,95	18.978	25.186,14	18.735	19.599,69
1 -- 2	10.814	24.544,86	13.124	30.013,99	13.873	30.156,93
2 -- 3	7.380	26.430,15	9.677	34.147,72	10.440	35.149,28
3 -- 5	9.582	49.752,25	12.708	65.507,71	14.480	73.083,45
5 -- 10	9.973	91.610,47	13.419	121.679,76	15.566	138.515,57
10 -- 20	5.952	106.071,21	7.235	128.344,32	8.097	139.958,00
20 -- 30	1.951	61.321,19	1.959	61.937,57	1.985	62.727,00
30 -- 50	1.522	72.245,29	1.484	72.153,01	1.336	66.072,03
50 -- 100	938	84.065,03	854	77.490,32	775	71.680,24
100 ed oltre	478	164.818,71	419	164.032,00	423	154.938,63
<b>TOTALE</b>	<b>66.563</b>	<b>712.030,36</b>	<b>80.832</b>	<b>793.919,44</b>	<b>86.730</b>	<b>802.751,23</b>

**Tavola 1.4 - Aziende e relativa superficie investita per le principali coltivazioni praticate** (superficie in ettari)

COLTIVAZIONI	ANNI DI CENSIMENTO						SUPERFICIE MEDIA AZIENDALE		
	2000		1990		1982		2000	1990	1982
	Aziende	Superficie investita	Aziende	Superficie investita	Aziende	Superficie investita			
SEMINATIVI	60.289	403.374,10	76.142	429.547,57	81.786	438.038,88	6,69	5,64	5,36
Cereali	41.284	215.857,62	55.188	224.382,64	64.837	255.291,01	5,23	4,07	3,94
<i>Frumento tenero</i>	9.153	23.707,94	21.108	50.839,10	40.468	106.530,97	2,59	2,41	2,63
<i>Frumento duro</i>	22.069	137.404,27	21.573	105.715,42	16.136	74.617,82	6,23	4,90	4,62
<i>Orzo</i>	17.082	31.240,90	22.194	32.917,42	21.898	28.177,20	1,83	1,48	1,29
<i>Granoturco</i>	9.280	15.241,23	17.184	17.091,86	23.109	24.767,24	1,64	0,99	1,07
<i>Riso</i>	8	21,51	-	-	-	-	2,69	-	-
Legumi secchi	1.283	2.878,98	779	945,25	1.990	668,67	2,24	1,21	0,34
Patata	985	271,89	4.490	664,78	7.551	1.130,46	0,28	0,15	0,15
Barbabietola da zucchero	7.624	35.538,48	12.360	38.211,95	13.567	30.225,75	4,66	3,09	2,23
Piante industriali	7.847	42.691,05	10.496	39.135,12	261	1.453,57	5,44	3,73	5,57
Ortive	6.157	6.389,17	10.131	9.934,99	23.419	11.704,44	1,04	0,98	0,50
Foraggere avvicendate	23.857	81.896,34	40.438	104.123,36	54.233	132.437,18	3,43	2,57	2,44
COLTIVAZIONI LEGNOSE AGRARIE	44.704	38.448,17	54.335	40.743,57	65.810	45.236,09	0,86	0,75	0,69
Vite	27.785	19.719,38	43.971	26.347,12	59.182	32.043,81	0,71	0,60	0,54
<i>per vini DOC e DOCG</i>	2.708	7.142,01	3.125	6.919,84	3.455	8.277,68	2,64	2,21	2,40
<i>per altri vini</i>	25.829	12.516,50	41.824	19.390,44	57.024	23.665,34	0,48	0,46	0,42
<i>per uva da tavola</i>	365	44,11	236	31,55	341	77,86	0,12	0,13	0,23
Olivo	30.975	10.464,98	27.470	6.283,19	30.141	6.555,92	0,34	0,23	0,22
Agrumi	58	12,19	-	-	-	-	0,21	-	-
Fruttiferi	10.787	6.949,56	12.346	7.140,56	9.148	5.992,93	0,64	0,58	0,66
Vivai	444	887,73	286	629,90	288	524,49	2,00	2,20	1,82
PRATI PERMANENTI E PASCOLI	9.946	65.358,35	10.072	78.851,63	10.848	85.892,27	6,57	7,83	7,92
<b>SUPERFICIE AGRICOLA UTILIZZATA</b>	<b>65.426</b>	<b>507.180,62</b>	<b>79.857</b>	<b>549.142,77</b>	<b>85.710</b>	<b>569.167,24</b>	<b>7,75</b>	<b>6,88</b>	<b>6,64</b>
ARBORICOLTURA DA LEGNO	2.358	4.158,65	-	-	-	-	1,76	-	-
<i>di cui pioppeti</i>	578	653,93	967	1.179,97	952	1.104,11	1,13	1,22	1,16
BOSCHI	23.176	134.529,17	27.685	155.444,76	25.567	146.984,54	5,80	5,61	5,75
SUPERFICIE AGRARIA NON UTILIZZATA	20.943	37.318,09	23.256	44.215,45	29.765	48.641,88	1,78	1,90	1,63
ALTRA SUPERFICIE	57.763	28.843,83	73.992	43.936,49	77.649	36.853,46	0,50	0,59	0,47
<b>SUPERFICIE TOTALE</b>	<b>66.480</b>	<b>712.030,36</b>	<b>80.744</b>	<b>793.919,44</b>	<b>86.529</b>	<b>802.751,23</b>	<b>10,71</b>	<b>9,83</b>	<b>9,28</b>

**Tavola 1.5 - Aziende con irrigazione secondo il tipo di approvvigionamento dell'acqua irrigua ed il sistema di irrigazione**

TIPI DI APPROVVIGIONAMENTO SISTEMI DI IRRIGAZIONE	ANNI DI CENSIMENTO		
	2000	1990	1982
APPROVVIGIONAMENTO DELL'ACQUA IRRIGUA	10.489	16.019	15.799
Fonte di approvvigionamento			
<i>Da corsi d'acqua superficiali</i>	2.439	2.314	2.001
<i>Da laghi naturali e laghetti artificiali</i>	1.441	1.925	1.803
<i>Altro</i>	7.480	9.276	10.233
Gestione dell'acqua irrigua			
<i>Da consorzi di irrigazione e di bonifica</i>	2.406	2.905	2.354
<i>Da altre aziende agricole</i>	143	90	129
<i>In altra forma</i>	8.232	150	141
SISTEMI DI IRRIGAZIONE			
Scorrimento superficiale ed infiltrazione laterale	4.531	7.327	10.021
Sommersione	8	97	95
Aspersione (a pioggia)	6.405	9.775	7.458
Goccia	626	702	134
Altro sistema	319	43	193

**Tavola 1.6 - Aziende con irrigazione secondo le principali coltivazioni irrigate (superficie in ettari)**

COLTIVAZIONI IRRIGATE	ANNI DI CENSIMENTO					
	2000		1990		1982	
	Aziende	Superficie irrigata	Aziende	Superficie irrigata	Aziende	Superficie irrigata
Frumento	519	1.651,61	145	353,05	-	-
Granoturco da granella	2.591	5.553,52	4.638	6.436,60	6.195	10.657,14
Patata	180	48,45	731	134,40	-	-
Barbabietola da zucchero	1.267	6.093,19	1.442	5.192,91	-	-
Girasole	117	469,31	334	1.172,34	-	-
Soia	10	107,99	269	1.147,28	-	-
Ortive	2.527	4.415,87	5.601	8.311,03	9.525	10.136,83
Foraggere avvicendate	911	1.359,87	1.850	3.194,79	4.271	7.259,27
Vite	754	574,37	707	363,64	929	459,63
Agrumi	2	0,13	-	-	-	-
Fruttiferi	1.305	1.791,32	1.373	1.991,92	1.183	1.511,25
Altre coltivazioni	4.997	3.133,10	6.349	3.249,22	3.916	8.816,95
<b>TOTALE</b>	<b>10.489</b>	<b>25.198,77</b>	<b>14.256</b>	<b>31.547,18</b>	<b>15.799</b>	<b>38.841,07</b>

**Tavola 1.7 - Aziende con allevamenti secondo le principali specie di bestiame**

SPECIE DI BESTIAME	ANNI DI CENSIMENTO					
	2000		1990		1982	
	Aziende	Capi	Aziende	Capi	Aziende	Capi
AZIENDE CON ALLEVAMENTI	39.477	-	55.359	-	62.235	-
BOVINI E BUFALINI	5.316	77.824	9.116	118.212	17.679	183.129
<i>Vacche da latte</i>	463	8.981	2.446	20.026	4.333	25.593
OVINI	3.853	162.774	8.441	223.456	11.040	184.766
<i>Pecore</i>	3.508	146.471	7.677	187.247	9.970	152.673
CAPRINI	1.234	6.929	1.969	12.939	2.114	8.509
<i>Capre</i>	1.057	4.942	1.892	11.200	1.781	6.253
EQUINI	1.332	5.064	1.687	6.312	1.497	5.687
SUINI	14.979	147.750	29.407	249.017	40.839	317.141
<i>Scrofe</i>	533	11.170	1.908	15.413	4.194	23.340
CONIGLI	25.748	984.638	40.242	1.718.934	52.118	1.282.772
<i>Fattrici</i>	23.564	128.814	37.259	278.526	49.156	337.095
ALLEVAMENTI AVICOLI	36.408	7.693.275	52.791	9.326.203	58.266	6.513.326
<i>Polli da carne</i>	24.782	5.342.220	40.029	5.629.060	42.590	4.081.968
<i>Galline da uova</i>	33.677	2.035.031	50.254	2.031.586	54.124	1.994.366
<i>Altri avicoli</i>	11.269	316.024	24.688	1.665.557	27.125	436.992

**Tavola 1.8 - Aziende e relativo numero di giornate di lavoro per categoria di manodopera aziendale e classe di giornate di lavoro aziendale**

CATEGORIE DI MANODOPERA AZIENDALE CLASSI DI GIORNATE DI LAVORO AZIENDALE	ANNI DI CENSIMENTO					
	2000		1990		1982	
	Aziende	Giornate di lavoro	Aziende	Giornate di lavoro	Aziende	Giornate di lavoro
CATEGORIE DI MANODOPERA AZIENDALE						
Conduttore	65.912	5.308.330	80.120	6.871.621	85.969	10.126.370
Coniuge	29.727	1.765.721	43.924	2.954.123	47.221	5.208.858
Familiari e parenti del conduttore	14.708	1.218.539	23.222	2.279.940	26.075	3.862.431
Manodopera aziendale a tempo indeterminato	1.042	315.694	1.747	524.861	2.896	975.701
Manodopera aziendale a tempo determinato	2.710	390.260	7.885	771.589	13.803	1.411.552
CLASSI DI GIORNATE DI LAVORO AZIENDALE						
Meno di 50	29.402	576.046	29.233	605.617	18.645	456.183
50 -- 100	11.415	745.734	14.109	941.674	13.725	916.388
100 -- 200	10.187	1.358.285	13.774	1.858.763	15.366	2.079.775
200 -- 300	5.888	1.366.603	8.321	1.952.402	10.727	2.554.920
300 -- 500	6.024	2.169.729	9.388	3.485.278	15.136	5.766.279
500 -- 1000	3.218	2.042.506	5.281	3.364.699	11.594	7.383.499
1000 -- 2500	373	494.279	659	864.617	1.432	1.860.772
2500 ed oltre	56	245.362	67	329.084	105	567.096
<b>TOTALE</b>	<b>66.563</b>	<b>8.998.544</b>	<b>80.832</b>	<b>13.402.134</b>	<b>86.730</b>	<b>21.584.912</b>

**Tavola 1.9 - Aziende con abitazioni**

ABITAZIONI	ANNI DI CENSIMENTO					
	2000		1990		1982	
	Aziende	Numero abitazioni	Aziende	Numero abitazioni	Aziende	Numero abitazioni
AZIENDE CON ABITAZIONI	51.072	67.269	69.251	91.273	74.367	92.118
Occupate	41.686	46.058	56.838	63.557	63.485	69.242
<i>dal conduttore, familiari e parenti</i>	40.507	-	55.199	59.669	61.130	63.507
<i>da altra manodopera aziendale</i>	265	-	416	735	840	1.559
<i>da altre persone</i>	1.561	-	2.229	3.153	3.230	4.176
Non occupate	16.990	21.211	21.755	27.716	19.339	22.876
Aziende che praticano agriturismo	429	-	346	-	308	-

**Tavola 1.10 - Aziende che utilizzano mezzi meccanici nel complesso e numero di mezzi di proprietà dell'azienda**

MEZZI MECCANICI	ANNI DI CENSIMENTO					
	2000		1990		1982	
	Aziende in complesso	Numero mezzi di proprietà	Aziende in complesso	Numero mezzi di proprietà	Aziende in complesso	Numero mezzi di proprietà
AZIENDE CHE UTILIZZANO MEZZI MECCANICI	58.463	-	74.399	-	80.155	-
Trattrici	49.879	63.791	66.113	62.766	70.760	52.111
<i>Di potenza inferiore a 40 kw</i>	21.606	21.862	34.604	29.336	41.521	28.189
<i>Da 40 Kw a meno di 60 Kw</i>	25.738	26.693	33.531	26.869	30.142	19.135
<i>Oltre 60 Kw</i>	15.504	15.236	11.491	6.561	7.698	4.787
Motocoltivatori, motozappe, motofresatrici e motofalciatrici	34.635	39.350	46.423	44.871	54.466	43.361
Mietitrebbiatrici	34.981	1.689	53.345	1.619	50.393	1.488
Macchine per la raccolta automatizzata di:						
<i>Patata</i>	20	9	36	14	50	4
<i>Barbabietola da zucchero</i>	5.705	836	11.054	1.031	8.766	769
Apparecchi meccanici per l'irrorazione di prodotti fitoiatrici	21.714	14.760	31.133	19.345	24.577	15.684
Macchine per la fertilizzazione	23.935	16.282	31.742	17.871	18.311	10.029
Altri mezzi meccanici	17.693	-	44.507	-	53.239	-



## **Capitolo 2 – Dati provinciali (Universo Italia)**





**Tavola 2.1 - Aziende, relativa superficie totale e numero di giornate di lavoro effettuate nell'azienda per classe di superficie totale e forma giuridica (superficie in ettari)**

FORME GIURIDICHE	CLASSI DI SUPERFICIE TOTALE									Totale
	Meno di 1	1 -- 2	2 -- 5	5 -- 10	10 -- 20	20 - 30	30 -- 50	50 -- 100	100 ed oltre	
AZIENDE										
Azienda individuale	11.280	10.506	17.899	11.528	7.287	2.432	1.820	987	389	64.128
Comunanza o affittanza collettiva	6	21	32	20	24	16	15	29	86	249
Società di persone e di capitali	64	77	254	269	279	186	231	243	225	1.828
<i>Semplice</i>	49	55	194	205	244	160	203	211	178	1.499
<i>In nome collettivo</i>	5	4	16	12	15	4	8	8	10	82
<i>A responsabilità limitata</i>	4	7	14	23	7	11	11	14	24	115
<i>In accomandita semplice</i>	-	2	8	14	10	5	3	5	5	52
<i>In accomandita per azioni</i>	-	-	-	1	1	-	-	1	1	4
<i>Per azioni</i>	-	2	5	4	-	3	3	1	4	22
<i>Altro tipo</i>	6	7	17	10	2	3	3	3	3	54
Società cooperativa	2	2	8	7	7	6	14	13	20	79
Associazione di produttori	-	-	-	-	-	-	-	-	-	-
Ente pubblico	1	4	19	18	20	14	11	7	42	136
<i>Stato</i>	-	-	-	1	-	2	-	1	1	5
<i>Regione</i>	-	-	1	1	1	-	-	-	1	4
<i>Provincia</i>	-	-	-	-	-	1	-	-	1	2
<i>Comune</i>	-	1	3	5	3	2	4	1	17	36
<i>Comunità montana</i>	-	-	-	-	-	-	-	-	2	2
<i>Altro</i>	1	3	15	11	16	9	7	5	20	87
Altra forma giuridica	8	11	10	4	8	6	1	2	10	60
<i>Consorzio</i>	-	-	-	-	1	-	-	-	2	3
<i>Altro tipo forma giuridica</i>	8	11	10	4	7	6	1	2	8	57
TOTALE	11.361	10.621	18.222	11.846	7.625	2.660	2.092	1.281	772	66.480
SUPERFICIE TOTALE										
Azienda individuale	6.133,42	14.998,51	58.367,88	80.898,57	101.024,08	58.748,02	68.935,61	66.562,97	64.932,70	520.601,76
Comunanza o affittanza collettiva	3,14	31,03	112,66	152,60	333,70	386,82	584,17	2.039,48	34.305,01	37.948,61
Società di persone e di capitali	37,85	109,98	852,68	1.934,58	4.001,81	4.506,49	8.957,49	16.959,00	52.454,69	89.814,57
<i>Semplice</i>	29,01	78,52	651,86	1.482,04	3.519,80	3.878,93	7.857,54	14.844,44	38.525,21	70.867,35
<i>In nome collettivo</i>	3,68	5,32	59,34	84,67	199,40	88,60	342,44	466,93	3.465,54	4.715,92
<i>A responsabilità limitata</i>	2,33	9,83	44,31	165,24	89,16	270,43	425,81	956,22	6.380,54	8.343,87
<i>In accomandita semplice</i>	-	2,88	29,51	97,52	147,26	115,33	117,70	369,29	939,81	1.819,30
<i>In accomandita per azioni</i>	-	-	-	9,00	18,22	-	-	58,14	195,93	281,29
<i>Per azioni</i>	-	3,05	16,50	27,84	-	75,34	115,01	52,37	1.699,83	1.989,94
<i>Altro tipo</i>	2,83	10,38	51,16	68,27	27,97	77,86	98,99	211,61	1.247,83	1.796,90
Società cooperativa	1,64	2,93	29,67	48,92	90,90	135,88	545,76	966,32	7.581,95	9.403,97
Associazione di produttori	-	-	-	-	-	-	-	-	-	-
Ente pubblico	0,79	4,96	64,81	133,38	311,88	336,37	454,65	460,35	47.683,48	49.450,67
<i>Stato</i>	-	-	-	6,50	-	50,00	-	60,00	304,18	420,68
<i>Regione</i>	-	-	3,61	8,00	17,07	-	-	-	2.590,61	2.619,29
<i>Provincia</i>	-	-	-	-	-	25,23	-	-	310,43	335,66
<i>Comune</i>	-	1,43	10,30	35,93	36,88	48,49	154,98	64,82	21.235,46	21.588,29
<i>Comunità montana</i>	-	-	-	-	-	-	-	-	12.094,58	12.094,58
<i>Altro</i>	0,79	3,53	50,90	82,95	257,93	212,65	299,67	335,53	11.148,22	12.392,17
Altra forma giuridica	3,78	17,08	30,43	26,88	112,98	147,83	35,77	182,77	4.253,26	4.810,78
<i>Consorzio</i>	-	-	-	-	17,94	-	-	-	1.013,00	1.030,94
<i>Altro tipo forma giuridica</i>	3,78	17,08	30,43	26,88	95,04	147,83	35,77	182,77	3.240,26	3.779,84
TOTALE	6.180,62	15.164,49	59.458,13	83.194,93	105.875,35	64.261,41	79.513,45	87.170,89	211.211,09	712.030,36

**Tavola 2.1 segue - Aziende, relativa superficie totale e numero di giornate di lavoro effettuate nell'azienda per classe di superficie totale e forma giuridica (superficie in ettari)**

FORME GIURIDICHE	CLASSI DI SUPERFICIE TOTALE									Totale
	Meno di 1	1 -- 2	2 -- 5	5 -- 10	10 -- 20	20 - 30	30 -- 50	50 -- 100	100 ed oltre	
	GIORNATE DI LAVORO AZIENDALE									
Azienda individuale	594.498	699.949	1.723.471	1.715.841	1.549.692	618.862	562.903	364.937	238.399	8.068.552
Comunanza o affittanza collettiva	323	952	2.043	2.429	2.289	1.521	1.150	3.471	10.165	24.343
Società di persone e di capitali	4.840	11.601	47.603	77.094	86.401	72.305	112.696	166.785	190.390	769.715
<i>Semplice</i>	4.713	10.422	38.468	57.801	82.031	68.776	107.512	129.582	135.880	635.185
<i>In nome collettivo</i>	42	50	1.423	2.475	2.642	766	1.348	17.430	6.314	32.490
<i>A responsabilità limitata</i>	31	595	4.223	13.100	1.062	2.104	3.286	15.246	23.354	63.001
<i>In accomandita semplice</i>	-	460	3.169	3.196	631	50	190	1.577	2.979	12.252
<i>In accomandita per azioni</i>	-	-	-	270	15	-	-	1.040	200	1.525
<i>Per azioni</i>	-	4	90	80	-	427	240	10	21.192	22.043
<i>Altro tipo</i>	54	70	230	172	20	182	120	1.900	471	3.219
Società cooperativa	734	35	3.605	6.376	4.384	1.228	12.739	9.889	31.527	70.517
Associazione di produttori	-	-	-	-	-	-	-	-	-	-
Ente pubblico	10	124	663	2.007	4.733	4.149	2.140	4.438	26.803	45.067
<i>Stato</i>	-	-	-	10	-	1.020	-	3.000	10	4.040
<i>Regione</i>	-	-	10	1.255	1.167	-	-	-	384	2.816
<i>Provincia</i>	-	-	-	-	-	572	-	-	3.640	4.212
<i>Comune</i>	-	10	100	63	30	254	85	55	2.353	2.950
<i>Comunità montana</i>	-	-	-	-	-	-	-	-	135	135
<i>Altro</i>	10	114	553	679	3.536	2.303	2.055	1.383	20.281	30.914
Altra forma giuridica	66	196	783	52	190	1.273	10	360	9.190	12.120
<i>Consorzio</i>	-	-	-	-	40	-	-	-	1.403	1.443
<i>Altro tipo forma giuridica</i>	66	196	783	52	150	1.273	10	360	7.787	10.677
TOTALE	600.471	712.857	1.778.168	1.803.799	1.647.689	699.338	691.638	549.880	506.474	8.990.314

**Tavola 2.2 - Aziende, relativa superficie totale e numero di giornate di lavoro effettuate nell'azienda per classe di superficie totale e forma di conduzione (superficie in ettari)**

FORME DI CONDUZIONE	CLASSI DI SUPERFICIE TOTALE									Totale
	Meno di 1	1 -- 2	2-- 5	5 -- 10	10 -- 20	20 -- 30	30 -- 50	50 -- 100	100 ed oltre	
AZIENDE										
Conduzione diretta del coltivatore	11.004	9.959	16.912	11.077	7.080	2.430	1.863	1.086	502	61.913
Con solo manodopera familiare	10.880	9.787	16.502	10.709	6.739	2.283	1.692	885	289	59.766
Con manodopera familiare prevalente	92	127	312	293	256	110	118	133	117	1.558
Con manodopera extrafamiliare prevalente	32	45	98	75	85	37	53	68	96	589
Conduzione con salariati	341	635	1.263	722	508	217	221	193	267	4.367
Conduzione a colonia parziaria appoderata	8	18	31	42	29	10	8	-	1	147
Altra forma di conduzione	8	9	16	5	8	3	-	2	2	53
TOTALE	11.361	10.621	18.222	11.846	7.625	2.660	2.092	1.281	772	66.480
SUPERFICIE TOTALE										
Conduzione diretta del coltivatore	5.953,38	14.207,21	55.186,63	77.724,26	98.275,90	58.732,01	70.670,79	73.343,79	101.469,51	555.563,48
Con solo manodopera familiare	5.877,18	13.957,27	53.845,83	75.084,38	93.457,13	55.148,68	64.106,36	59.461,09	55.034,60	475.972,52
Con manodopera familiare prevalente	58,69	182,57	1.017,13	2.114,72	3.574,60	2.660,87	4.516,85	9.087,09	24.396,25	47.608,77
Con manodopera extrafamiliare prevalente	17,51	67,37	323,67	525,16	1.244,17	922,46	2.047,58	4.795,61	22.038,66	31.982,19
Conduzione con salariati	217,35	919,27	4.114,84	5.130,13	7.064,82	5.231,62	8.536,73	13.656,71	109.298,96	154.170,43
Conduzione a colonia parziaria appoderata	6,02	25,08	105,94	305,28	412,77	230,14	305,93	-	162,51	1.553,67
Altra forma di conduzione	3,87	12,93	50,72	35,26	121,86	67,64	-	170,39	280,11	742,78
TOTALE	6.180,62	15.164,49	59.458,13	83.194,93	105.875,35	64.261,41	79.513,45	87.170,89	211.211,09	712.030,36
GIORNATE DI LAVORO AZIENDALE										
Conduzione diretta del coltivatore	594.343	697.321	1.725.987	1.741.846	1.607.034	671.008	625.739	459.218	259.383	8.381.879
Con solo manodopera familiare	583.944	680.649	1.658.272	1.658.779	1.503.715	611.656	555.380	355.044	123.951	7.731.390
Con manodopera familiare prevalente	9.344	12.583	43.414	62.751	78.333	47.672	49.162	70.987	67.386	441.632
Con manodopera extrafamiliare prevalente	1.055	4.089	24.301	20.316	24.986	11.680	21.197	33.187	68.046	208.857
Conduzione con salariati	5.540	13.254	46.588	53.718	35.319	25.255	64.543	90.642	247.029	581.888
Conduzione a colonia parziaria appoderata	562	2.132	2.643	8.211	5.219	3.024	1.356	-	31	23.178
Altra forma di conduzione	26	150	2.950	24	117	51	-	20	31	3.369
TOTALE	600.471	712.857	1.778.168	1.803.799	1.647.689	699.338	691.638	549.880	506.474	8.990.314

**Tavola 2.3 - Aziende, relativa superficie agricola utilizzata (SAU) e numero di giornate di lavoro effettuate nell'azienda per classe di superficie agricola utilizzata e forma giuridica (superficie in ettari)**

	CLASSI DI SUPERFICIE AGRICOLA UTILIZZATA									
FORME GIURIDICHE	Meno di 1	1 – 2	2 -- 5	5 -- 10	10 -- 20	20--30	30 -- 50	50 -- 100	100 ed oltre	Totale
AZIENDE										
Azienda individuale	16.704	10.668	16.634	9.659	5.593	1.743	1.258	673	222	63.154
Comunanza o affittanza collettiva	19	22	31	23	23	15	15	26	36	210
Società di persone e di capitali	86	105	264	260	310	175	225	219	163	1.807
<i>Semplice</i>	68	75	203	198	272	151	197	201	123	1.488
<i>In nome collettivo</i>	5	5	16	12	16	2	11	2	10	79
<i>A responsabilità limitata</i>	4	9	16	24	11	11	8	11	18	112
<i>In accomandita semplice</i>	1	4	9	13	7	5	5	3	4	51
<i>In accomandita per azioni</i>	-	-	-	1	1	-	1	-	1	4
<i>Per azioni</i>	-	3	4	3	1	3	2	-	4	20
<i>Altro tipo</i>	8	9	16	9	2	3	1	2	3	53
Società cooperativa	3	2	7	7	8	9	12	10	17	75
Associazione di produttori	-	-	-	-	-	-	-	-	-	-
Ente pubblico	10	5	17	19	12	8	10	7	34	122
<i>Stato</i>	-	-	-	1	-	1	1	1	-	4
<i>Regione</i>	-	-	-	2	-	-	-	-	1	3
<i>Provincia</i>	-	-	-	-	1	-	-	1	-	2
<i>Comune</i>	2	1	3	2	4	1	1	3	14	31
<i>Comunità montana</i>	-	-	-	-	-	-	-	-	2	2
<i>Altro</i>	8	4	14	14	7	6	8	2	17	80
Altra forma giuridica	14	12	9	5	6	1	2	3	6	58
<i>Consorzio</i>	1	-	-	-	-	-	-	-	1	2
<i>Altro tipo forma giuridica</i>	13	12	9	5	6	1	2	3	5	56
<b>TOTALE</b>	<b>16.836</b>	<b>10.814</b>	<b>16.962</b>	<b>9.973</b>	<b>5.952</b>	<b>1.951</b>	<b>1.522</b>	<b>938</b>	<b>478</b>	<b>65.426</b>
SUPERFICIE AGRICOLA UTILIZZATA										
Azienda individuale	7.792,09	15.064,59	53.500,58	67.362,90	77.097,89	42.142,68	47.182,91	45.267,05	35.484,78	390.895,47
Comunanza o affittanza collettiva	10,91	31,44	105,80	170,11	315,09	351,63	611,96	1.840,36	10.089,63	13.526,93
Società di persone e di capitali	42,49	148,88	882,53	1.863,06	4.515,68	4.295,20	8.662,64	15.208,17	34.529,04	70.147,69
<i>Semplice</i>	33,61	107,04	692,74	1.447,17	3.956,98	3.711,72	7.536,74	13.991,52	26.045,58	57.523,10
<i>In nome collettivo</i>	2,55	7,08	53,06	84,59	225,19	54,40	468,55	110,50	2.085,42	3.091,34
<i>A responsabilità limitata</i>	2,35	12,93	51,95	166,33	177,56	270,54	298,66	726,55	3.440,17	5.147,04
<i>In accomandita semplice</i>	0,81	5,38	28,07	82,55	94,60	108,45	200,14	272,80	750,53	1.543,33
<i>In accomandita per azioni</i>	-	-	-	5,00	15,56	-	45,34	-	183,67	249,57
<i>Per azioni</i>	-	4,45	13,83	22,26	19,88	77,36	79,21	-	1.489,55	1.706,54
<i>Altro tipo</i>	3,17	12,00	42,88	55,16	25,91	72,73	34,00	106,80	534,12	886,77
Società cooperativa	1,24	2,93	25,03	52,07	105,68	219,93	465,62	788,81	5.149,20	6.810,51
Associazione di produttori	-	-	-	-	-	-	-	-	-	-
Ente pubblico	6,45	6,47	52,48	139,63	174,81	193,83	391,48	523,08	21.051,13	22.539,36
<i>Stato</i>	-	-	-	5,70	-	24,83	43,51	92,00	-	166,04
<i>Regione</i>	-	-	-	12,03	-	-	-	-	1.217,37	1.229,40
<i>Provincia</i>	-	-	-	-	15,20	-	-	53,19	-	68,39
<i>Comune</i>	0,54	1,60	8,45	14,00	50,88	22,68	32,36	203,22	10.355,41	10.689,14
<i>Comunità montana</i>	-	-	-	-	-	-	-	-	2.844,61	2.844,61
<i>Altro</i>	5,91	4,87	44,03	107,90	108,73	146,32	315,61	174,67	6.633,74	7.541,78
Altra forma giuridica	6,23	16,58	26,31	34,36	84,70	23,73	73,07	205,06	2.790,62	3.260,66
<i>Consorzio</i>	0,91	-	-	-	-	-	-	-	226,21	227,12
<i>Altro tipo forma giuridica</i>	5,32	16,58	26,31	34,36	84,70	23,73	73,07	205,06	2.564,41	3.033,54
<b>TOTALE</b>	<b>7.859,41</b>	<b>15.270,89</b>	<b>54.592,73</b>	<b>69.622,13</b>	<b>82.293,85</b>	<b>47.227,00</b>	<b>57.387,68</b>	<b>63.832,53</b>	<b>109.094,40</b>	<b>507.180,62</b>

**Tavola 2.3 segue - Aziende, relativa superficie agricola utilizzata (SAU) e numero di giornate di lavoro effettuate nell'azienda per classe di superficie agricola utilizzata e forma giuridica (superficie in ettari)**

FORME GIURIDICHE	CLASSI DI SUPERFICIE AGRICOLA UTILIZZATA									Totale
	Meno di 1	1 -- 2	2 -- 5	5 -- 10	10 -- 20	20--30	30 -- 50	50 -- 100	100 ed oltre	
GIORNATE DI LAVORO AZIENDALE										
Azienda individuale	895.833	799.920	1.846.687	1.694.697	1.390.960	526.873	437.856	273.661	181.100	8.047.587
Comunanza o affittanza collettiva	662	998	2.196	3.232	1.939	2.002	1.965	3.724	5.472	22.190
Società di persone e di capitali	11.146	20.865	53.516	71.868	115.080	80.406	119.325	141.513	155.643	769.362
<i>Semplice</i>	10.976	14.025	46.147	53.987	95.449	77.213	104.737	128.061	104.329	634.924
<i>In nome collettivo</i>	42	274	2.339	2.611	16.910	250	3.406	314	6.314	32.460
<i>A responsabilità limitata</i>	34	3.022	1.829	13.985	2.216	2.034	9.065	10.328	20.458	62.971
<i>In accomandita semplice</i>	10	3.440	2.911	735	360	210	977	920	2.679	12.242
<i>In accomandita per azioni</i>	-	-	-	270	15	-	1.040	-	200	1.525
<i>Per azioni</i>	-	14	80	110	20	517	90	-	21.192	22.023
<i>Altro tipo</i>	84	90	210	170	110	182	10	1.890	471	3.217
Società cooperativa	754	35	6.330	4.587	3.820	5.072	9.892	11.133	28.723	70.346
Associazione di produttori	-	-	-	-	-	-	-	-	-	-
Ente pubblico	521	35	496	3.904	4.005	3.125	5.498	4.369	22.909	44.862
<i>Stato</i>	-	-	-	10	-	1.010	3.000	10	-	4.030
<i>Regione</i>	-	-	-	2.422	-	-	-	-	384	2.806
<i>Provincia</i>	-	-	-	-	572	-	-	3.640	-	4.212
<i>Comune</i>	90	10	50	252	39	10	50	69	2.329	2.899
<i>Comunità montana</i>	-	-	-	-	-	-	-	-	135	135
<i>Altro</i>	431	25	446	1.220	3.394	2.105	2.448	650	20.061	30.780
Altra forma giuridica	249	164	841	33	1.272	10	20	381	7.763	10.733
<i>Consorzio</i>	40	-	-	-	-	-	-	-	17	57
<i>Altro tipo forma giuridica</i>	209	164	841	33	1.272	10	20	381	7.746	10.676
TOTALE	909.165	822.017	1.910.066	1.778.321	1.517.076	617.488	574.556	434.781	401.610	8.965.080

**Tavola 2.4 - Aziende, relativa superficie agricola utilizzata (SAU) e numero di giornate di lavoro effettuate nell'azienda per classe di superficie agricola utilizzata e forma di conduzione (superficie in ettari)**

FORME DI CONDUZIONE	CLASSI DI SUPERFICIE AGRICOLA UTILIZZATA									Totale
	Meno di 1	1 -- 2	2 -- 5	5 -- 10	10 -- 20	20 -- 30	30 -- 50	50 -- 100	100 ed oltre	
AZIENDE										
Conduzione diretta del coltivatore	16.266	10.047	15.704	9.293	5.501	1.750	1.329	777	275	60.942
<i>Con solo manodopera familiare</i>	<i>16.035</i>	<i>9.822</i>	<i>15.289</i>	<i>8.968</i>	<i>5.199</i>	<i>1.609</i>	<i>1.174</i>	<i>586</i>	<i>134</i>	<i>58.816</i>
<i>Con manodopera familiare prevalente</i>	<i>172</i>	<i>169</i>	<i>309</i>	<i>263</i>	<i>227</i>	<i>101</i>	<i>106</i>	<i>124</i>	<i>72</i>	<i>1.543</i>
<i>Con manodopera extrafamiliare prevalente</i>	<i>59</i>	<i>56</i>	<i>106</i>	<i>62</i>	<i>75</i>	<i>40</i>	<i>49</i>	<i>67</i>	<i>69</i>	<i>583</i>
Conduzione con salariati	537	739	1.214	630	428	191	189	159	202	4.289
Conduzione a colonia parziaria appoderata	19	17	33	43	21	10	3	-	1	147
Altra forma di conduzione	14	11	11	7	2	-	1	2	-	48
TOTALE	16.836	10.814	16.962	9.973	5.952	1.951	1.522	938	478	65.426
SUPERFICIE AGRICOLA UTILIZZATA										
Conduzione diretta del coltivatore	7.534,65	14.182,44	50.609,50	64.820,17	76.011,53	42.433,09	50.075,21	51.973,96	48.143,50	405.784,05
<i>Con solo manodopera familiare</i>	<i>7.412,64</i>	<i>13.863,92</i>	<i>49.278,35</i>	<i>62.532,91</i>	<i>71.756,99</i>	<i>38.954,65</i>	<i>44.096,47</i>	<i>38.799,94</i>	<i>23.340,08</i>	<i>350.035,95</i>
<i>Con manodopera familiare prevalente</i>	<i>92,84</i>	<i>241,62</i>	<i>994,88</i>	<i>1.861,68</i>	<i>3.208,97</i>	<i>2.485,56</i>	<i>4.054,75</i>	<i>8.531,69</i>	<i>12.153,11</i>	<i>33.625,10</i>
<i>Con manodopera extrafamiliare prevalente</i>	<i>29,17</i>	<i>76,90</i>	<i>336,27</i>	<i>425,58</i>	<i>1.045,57</i>	<i>992,88</i>	<i>1.923,99</i>	<i>4.642,33</i>	<i>12.650,31</i>	<i>22.123,00</i>
Conduzione con salariati	305,49	1.050,02	3.841,80	4.447,15	5.943,10	4.552,40	7.171,58	11.734,95	60.836,39	99.882,88
Conduzione a colonia parziaria appoderata	13,29	23,58	110,04	301,41	310,22	241,51	108,89	-	114,51	1.223,45
Altra forma di conduzione	5,98	14,85	31,39	53,40	29,00	-	32,00	123,62	-	290,24
TOTALE	7.859,41	15.270,89	54.592,73	69.622,13	82.293,85	47.227,00	57.387,68	63.832,53	109.094,40	507.180,62
GIORNATE DI LAVORO AZIENDALE										
Conduzione diretta del coltivatore	894.121	799.146	1.855.506	1.721.773	1.457.286	579.180	510.863	361.239	180.375	8.359.489
<i>Con solo manodopera familiare</i>	<i>878.639</i>	<i>770.065</i>	<i>1.783.178</i>	<i>1.636.516</i>	<i>1.352.541</i>	<i>520.647</i>	<i>437.850</i>	<i>260.894</i>	<i>72.394</i>	<i>7.712.724</i>
<i>Con manodopera familiare prevalente</i>	<i>13.046</i>	<i>17.290</i>	<i>47.574</i>	<i>68.973</i>	<i>79.533</i>	<i>43.171</i>	<i>52.504</i>	<i>67.313</i>	<i>48.812</i>	<i>438.216</i>
<i>Con manodopera extrafamiliare prevalente</i>	<i>2.436</i>	<i>11.791</i>	<i>24.754</i>	<i>16.284</i>	<i>25.212</i>	<i>15.362</i>	<i>20.509</i>	<i>33.032</i>	<i>59.169</i>	<i>208.549</i>
Conduzione con salariati	13.143	21.540	48.350	48.387	54.815	35.236	62.943	73.511	221.204	579.129
Conduzione a colonia parziaria appoderata	1.561	1.233	3.497	8.071	4.973	3.072	740	-	31	23.178
Altra forma di conduzione	340	98	2.713	90	2	-	10	31	-	3.284
TOTALE	909.165	822.017	1.910.066	1.778.321	1.517.076	617.488	574.556	434.781	401.610	8.965.080

**Tavola 2.5 - Aziende e relativa superficie totale per classe di superficie totale, forma di conduzione, titolo di possesso dei terreni e zona altimetrica (superficie in ettari) - TOTALE**

FORME DI CONDUZIONE TITOLI DI POSSESSO DEI TERRENI	CLASSI DI SUPERFICIE TOTALE								Totale
	Meno di 1	1 -- 2	2 -- 5	5 -- 10	10 -- 20	20 -- 50	50 -- 100	100 ed oltre	
AZIENDE									
Solo in proprietà	10.542	9.319	14.916	8.681	4.525	1.960	321	121	50.385
Solo in affitto	95	133	490	511	490	363	74	25	2.181
Solo in uso gratuito	101	68	135	55	34	17	4	3	417
Parte in proprietà e parte in affitto	26	110	527	1.005	1.316	1.354	393	116	4.847
Parte in proprietà e parte in uso gratuito	114	150	409	399	260	127	26	6	1.491
Parte in affitto e parte in uso gratuito	2	2	7	13	25	21	12	-	82
Parte in proprietà, parte in affitto e parte in uso gratuito	-	5	18	45	89	133	55	18	363
Con solo manodopera familiare	10.880	9.787	16.502	10.709	6.739	3.975	885	289	59.766
Solo in proprietà	87	116	279	236	162	123	56	44	1.103
Solo in affitto	2	3	11	16	19	19	8	11	89
Solo in uso gratuito	-	4	5	-	1	-	-	-	10
Parte in proprietà e parte in affitto	-	3	9	30	62	77	60	57	298
Parte in proprietà e parte in uso gratuito	2	1	7	9	7	4	3	1	34
Parte in affitto e parte in uso gratuito	1	-	-	-	-	-	1	1	3
Parte in proprietà, parte in affitto e parte in uso gratuito	-	-	1	2	5	5	5	3	21
Con manodopera familiare prevalente	92	127	312	293	256	228	133	117	1.558
Solo in proprietà	31	43	85	69	69	66	41	56	460
Solo in affitto	1	1	5	1	2	4	5	5	24
Solo in uso gratuito	-	-	1	-	-	2	-	-	3
Parte in proprietà e parte in affitto	-	-	3	4	12	15	18	30	82
Parte in proprietà e parte in uso gratuito	-	1	4	1	2	3	4	1	16
Parte in proprietà, parte in affitto e parte in uso gratuito	-	-	-	-	-	-	-	4	4
Con manodopera extrafamiliare prevalente	32	45	98	75	85	90	68	96	589
Solo in proprietà	326	605	1.179	649	437	330	134	153	3.813
Solo in affitto	4	10	25	27	24	37	15	35	177
Solo in uso gratuito	4	6	14	5	3	3	2	4	41
Parte in proprietà e parte in affitto	1	5	21	28	26	49	37	59	226
Parte in proprietà e parte in uso gratuito	6	9	24	11	17	12	4	5	88
Parte in affitto e parte in uso gratuito	-	-	-	2	-	2	-	3	7
Parte in proprietà, parte in affitto e parte in uso gratuito	-	-	-	-	1	5	1	8	15
Conduzione con salariati	341	635	1.263	722	508	438	193	267	4.367
Solo in proprietà	8	11	24	28	17	11	-	1	100
Solo in affitto	-	1	2	7	7	3	-	-	20
Solo in uso gratuito	-	6	3	3	3	-	-	-	15
Parte in proprietà e parte in affitto	-	-	1	2	2	2	-	-	7
Parte in proprietà e parte in uso gratuito	-	-	1	2	-	2	-	-	5
Conduzione a colonia parziaria appoderata	8	18	31	42	29	18	-	1	147
Solo in proprietà	8	8	15	5	7	2	1	2	48
Solo in uso gratuito	-	1	1	-	1	1	1	-	5
Altra forma di conduzione	8	9	16	5	8	3	2	2	53
Solo in proprietà	11.002	10.102	16.498	9.668	5.217	2.492	553	377	55.909
Solo in affitto	102	148	533	562	542	426	102	76	2.491
Solo in uso gratuito	105	85	159	63	42	23	7	7	491
Parte in proprietà e parte in affitto	27	118	561	1.069	1.418	1.497	508	262	5.460
Parte in proprietà e parte in uso gratuito	122	161	445	422	286	148	37	13	1.634
Parte in affitto e parte in uso gratuito	3	2	7	15	25	23	13	4	92
Parte in proprietà, parte in affitto e parte in uso gratuito	-	5	19	47	95	143	61	33	403
TOTALE	11.361	10.621	18.222	11.846	7.625	4.752	1.281	772	66.480

**Tavola 2.5 segue - Aziende e relativa superficie totale per classe di superficie totale, forma di conduzione, titolo di possesso dei terreni e zona altimetrica (superficie in ettari) - MONTAGNA**

FORME DI CONDUZIONE TITOLI DI POSSESSO DEI TERRENI	CLASSI DI SUPERFICIE TOTALE								Totale
	Meno di 1	1 -- 2	2 -- 5	5 -- 10	10 -- 20	20 -- 50	50 -- 100	100 ed oltre	
AZIENDE									
Solo in proprietà	820	1.008	2.012	1.566	1.009	546	99	72	7.132
Solo in affitto	5	10	31	44	64	68	11	7	240
Solo in uso gratuito	8	4	13	9	12	7	2	2	57
Parte in proprietà e parte in affitto	7	11	69	146	208	289	97	37	864
Parte in proprietà e parte in uso gratuito	6	18	51	79	54	37	9	2	256
Parte in affitto e parte in uso gratuito	-	-	-	1	6	6	7	-	20
Parte in proprietà, parte in affitto e parte in uso gratuito	-	-	1	7	28	32	18	4	90
Con solo manodopera familiare	846	1.051	2.177	1.852	1.381	985	243	124	8.659
Solo in proprietà	12	22	67	59	32	19	13	22	246
Solo in affitto	-	-	1	3	1	1	-	4	10
Solo in uso gratuito	-	-	-	-	-	-	-	-	-
Parte in proprietà e parte in affitto	-	-	2	5	15	15	9	10	56
Parte in proprietà e parte in uso gratuito	-	-	2	2	1	1	-	-	6
Parte in affitto e parte in uso gratuito	-	-	-	-	-	-	-	-	-
Parte in proprietà, parte in affitto e parte in uso gratuito	-	-	-	-	-	-	3	-	3
Con manodopera familiare prevalente	12	22	72	69	49	36	25	36	321
Solo in proprietà	7	5	13	12	7	9	9	18	80
Solo in affitto	-	-	-	-	1	1	-	3	5
Solo in uso gratuito	-	-	-	-	-	-	-	-	-
Parte in proprietà e parte in affitto	-	-	1	1	1	4	-	5	12
Parte in proprietà e parte in uso gratuito	-	-	-	-	-	1	1	-	2
Parte in proprietà, parte in affitto e parte in uso gratuito	-	-	-	-	-	-	-	2	2
Con manodopera extrafamiliare prevalente	7	5	14	13	9	15	10	28	101
Solo in proprietà	26	57	122	74	62	43	31	45	460
Solo in affitto	-	-	1	1	1	2	-	5	10
Solo in uso gratuito	-	2	-	1	-	1	-	1	5
Parte in proprietà e parte in affitto	-	1	-	3	2	6	6	7	25
Parte in proprietà e parte in uso gratuito	-	1	4	2	4	2	-	2	15
Parte in affitto e parte in uso gratuito	-	-	-	-	-	-	-	1	1
Parte in proprietà, parte in affitto e parte in uso gratuito	-	-	-	-	-	-	-	1	1
Conduzione con salariati	26	61	127	81	69	54	37	62	517
Solo in proprietà	-	-	3	1	1	-	-	1	6
Solo in affitto	-	-	-	-	-	1	-	-	1
Solo in uso gratuito	-	-	2	-	-	-	-	-	2
Parte in proprietà e parte in affitto	-	-	-	-	-	-	-	-	-
Parte in proprietà e parte in uso gratuito	-	-	-	-	-	1	-	-	1
Conduzione a colonia parziaria appoderata	-	-	5	1	1	2	-	1	10
Solo in proprietà	6	5	7	4	4	2	1	2	31
Solo in uso gratuito	-	-	-	-	1	1	1	-	3
Altra forma di conduzione	6	5	7	4	5	3	2	2	34
Solo in proprietà	871	1.097	2.224	1.716	1.115	619	153	160	7.955
Solo in affitto	5	10	33	48	67	73	11	19	266
Solo in uso gratuito	8	6	15	10	13	9	3	3	67
Parte in proprietà e parte in affitto	7	12	72	155	226	314	112	59	957
Parte in proprietà e parte in uso gratuito	6	19	57	83	59	42	10	4	280
Parte in affitto e parte in uso gratuito	-	-	-	1	6	6	7	1	21
Parte in proprietà, parte in affitto e parte in uso gratuito	-	-	1	7	28	32	21	7	96
TOTALE	897	1.144	2.402	2.020	1.514	1.095	317	253	9.642



**Tavola 2.5 segue - Aziende e relativa superficie totale per classe di superficie totale, forma di conduzione, titolo di possesso dei terreni e zona altimetrica (superficie in ettari) - COLLINA**

FORME DI CONDUZIONE TITOLI DI POSSESSO DEI TERRENI	CLASSI DI SUPERFICIE TOTALE								Totale
	Meno di 1	1 -- 2	2 -- 5	5 -- 10	10 -- 20	20 -- 50	50 -- 100	100 ed oltre	
AZIENDE									
Solo in proprietà	9.722	8.311	12.904	7.115	3.516	1.414	222	49	43.253
Solo in affitto	90	123	459	467	426	295	63	18	1.941
Solo in uso gratuito	93	64	122	46	22	10	2	1	360
Parte in proprietà e parte in affitto	19	99	458	859	1.108	1.065	296	79	3.983
Parte in proprietà e parte in uso gratuito	108	132	358	320	206	90	17	4	1.235
Parte in affitto e parte in uso gratuito	2	2	7	12	19	15	5	-	62
Parte in proprietà, parte in affitto e parte in uso gratuito	-	5	17	38	61	101	37	14	273
Con solo manodopera familiare	10.034	8.736	14.325	8.857	5.358	2.990	642	165	51.107
Solo in proprietà	75	94	212	177	130	104	43	22	857
Solo in affitto	2	3	10	13	18	18	8	7	79
Solo in uso gratuito	-	4	5	-	1	-	-	-	10
Parte in proprietà e parte in affitto	-	3	7	25	47	62	51	47	242
Parte in proprietà e parte in uso gratuito	2	1	5	7	6	3	3	1	28
Parte in affitto e parte in uso gratuito	1	-	-	-	-	-	1	1	3
Parte in proprietà, parte in affitto e parte in uso gratuito	-	-	1	2	5	5	2	3	18
Con manodopera familiare prevalente	80	105	240	224	207	192	108	81	1.237
Solo in proprietà	24	38	72	57	62	57	32	38	380
Solo in affitto	1	1	5	1	1	3	5	2	19
Solo in uso gratuito	-	-	1	-	-	2	-	-	3
Parte in proprietà e parte in affitto	-	-	2	3	11	11	18	25	70
Parte in proprietà e parte in uso gratuito	-	1	4	1	2	2	3	1	14
Parte in proprietà, parte in affitto e parte in uso gratuito	-	-	-	-	-	-	-	2	2
Con manodopera extrafamiliare prevalente	25	40	84	62	76	75	58	68	488
Solo in proprietà	300	548	1.057	575	375	287	103	108	3.353
Solo in affitto	4	10	24	26	23	35	15	30	167
Solo in uso gratuito	4	4	14	4	3	2	2	3	36
Parte in proprietà e parte in affitto	1	4	21	25	24	43	31	52	201
Parte in proprietà e parte in uso gratuito	6	8	20	9	13	10	4	3	73
Parte in affitto e parte in uso gratuito	-	-	-	2	-	2	-	2	6
Parte in proprietà, parte in affitto e parte in uso gratuito	-	-	-	-	1	5	1	7	14
Conduzione con salariati	315	574	1.136	641	439	384	156	205	3.850
Solo in proprietà	8	11	21	27	16	11	-	-	94
Solo in affitto	-	1	2	7	7	2	-	-	19
Solo in uso gratuito	-	6	1	3	3	-	-	-	13
Parte in proprietà e parte in affitto	-	-	1	2	2	2	-	-	7
Parte in proprietà e parte in uso gratuito	-	-	1	2	-	1	-	-	4
Conduzione a colonia parziaria appoderata	8	18	26	41	28	16	-	-	137
Solo in proprietà	2	3	8	1	3	-	-	-	17
Solo in uso gratuito	-	1	1	-	-	-	-	-	2
Altra forma di conduzione	2	4	9	1	3	-	-	-	19
Solo in proprietà	10.131	9.005	14.274	7.952	4.102	1.873	400	217	47.954
Solo in affitto	97	138	500	514	475	353	91	57	2.225
Solo in uso gratuito	97	79	144	53	29	14	4	4	424
Parte in proprietà e parte in affitto	20	106	489	914	1.192	1.183	396	203	4.503
Parte in proprietà e parte in uso gratuito	116	142	388	339	227	106	27	9	1.354
Parte in affitto e parte in uso gratuito	3	2	7	14	19	17	6	3	71
Parte in proprietà, parte in affitto e parte in uso gratuito	-	5	18	40	67	111	40	26	307
TOTALE	10.464	9.477	15.820	9.826	6.111	3.657	964	519	56.838

**Tavola 2.5 segue - Aziende e relativa superficie totale per classe di superficie totale, forma di conduzione, titolo di possesso dei terreni e zona altimetrica (superficie in ettari) - TOTALE**

FORME DI CONDUZIONE TITOLI DI POSSESSO DEI TERRENI	CLASSI D SUPERFICIE TOTALE								
	Meno di 1	1 -- 2	2 -- 5	5 -- 10	10 -- 20	20 -- 50	50 -- 100	100 ed oltre	Totale
SUPERFICIE TOTALE									
<i>Solo in proprietà</i>	5.683,36	13.269,02	48.388,85	60.302,77	61.863,95	56.981,83	21.185,63	27.140,19	294.815,60
<i>Solo in affitto</i>	50,67	196,74	1.678,96	3.720,63	6.912,61	10.784,35	4.960,25	4.651,13	32.955,34
<i>Solo in uso gratuito</i>	53,97	94,30	437,65	384,70	489,81	511,30	293,98	926,77	3.192,48
<i>Parte in proprietà e parte in affitto</i>	16,91	168,30	1.894,11	7.418,13	18.895,05	42.137,96	26.787,81	19.117,84	116.436,11
<i>Parte in proprietà e parte in uso gratuito</i>	70,49	218,30	1.364,35	2.811,09	3.621,99	3.790,12	1.781,78	809,08	14.467,20
<i>Parte in affitto e parte in uso gratuito</i>	1,78	2,66	25,44	102,86	334,34	730,84	746,05	-	1.943,97
<i>Parte in proprietà, parte in affitto e parte in uso gratuito</i>	-	7,95	56,47	344,20	1.339,38	4.318,64	3.705,59	2.389,59	12.161,82
<b>Con solo manodopera familiare</b>	<b>5.877,18</b>	<b>13.957,27</b>	<b>53.845,83</b>	<b>75.084,38</b>	<b>93.457,13</b>	<b>119.255,04</b>	<b>59.461,09</b>	<b>55.034,60</b>	<b>475.972,52</b>
<i>Solo in proprietà</i>	56,27	166,78	898,04	1.691,30	2.213,25	3.810,87	3.850,18	12.020,09	24.706,78
<i>Solo in affitto</i>	1,00	3,67	38,89	113,67	276,28	623,52	521,46	1.823,80	3.402,29
<i>Solo in uso gratuito</i>	-	5,67	18,97	-	15,34	-	-	-	39,98
<i>Parte in proprietà e parte in affitto</i>	-	5,28	34,31	236,11	898,87	2.446,16	4.115,75	9.625,68	17.362,16
<i>Parte in proprietà e parte in uso gratuito</i>	1,20	1,17	24,35	60,90	102,30	150,05	166,53	108,25	614,75
<i>Parte in affitto e parte in uso gratuito</i>	0,22	-	-	-	-	-	59,67	149,13	209,02
<i>Parte in proprietà, parte in affitto e parte in uso gratuito</i>	-	-	2,57	12,74	68,56	147,12	373,50	669,30	1.273,79
<b>Con manodopera familiare prevalente</b>	<b>58,69</b>	<b>182,57</b>	<b>1.017,13</b>	<b>2.114,72</b>	<b>3.574,60</b>	<b>7.177,72</b>	<b>9.087,09</b>	<b>24.396,25</b>	<b>47.608,77</b>
<i>Solo in proprietà</i>	16,59	64,56	279,87	485,52	1.010,13	2.139,50	2.904,62	13.213,70	20.114,49
<i>Solo in affitto</i>	0,92	1,32	17,87	5,00	26,35	134,21	401,61	2.009,37	2.596,65
<i>Solo in uso gratuito</i>	-	-	2,14	-	-	63,41	-	-	65,55
<i>Parte in proprietà e parte in affitto</i>	-	-	11,10	28,73	177,95	541,53	1.187,98	5.887,11	7.834,40
<i>Parte in proprietà e parte in uso gratuito</i>	-	1,49	12,69	5,91	29,74	91,39	301,40	105,86	548,48
<i>Parte in proprietà, parte in affitto e parte in uso gratuito</i>	-	-	-	-	-	-	-	822,62	822,62
<b>Con manodopera extrafamiliare prevalente</b>	<b>17,51</b>	<b>67,37</b>	<b>323,67</b>	<b>525,16</b>	<b>1.244,17</b>	<b>2.970,04</b>	<b>4.795,61</b>	<b>22.038,66</b>	<b>31.982,19</b>
<i>Solo in proprietà</i>	207,51	875,91	3.829,82	4.603,69	6.092,75	10.122,05	9.415,48	72.868,07	108.015,28
<i>Solo in affitto</i>	3,19	14,55	81,01	193,68	312,85	1.229,41	1.137,98	8.251,97	11.224,64
<i>Solo in uso gratuito</i>	2,15	7,86	44,00	41,53	35,07	88,36	124,50	926,23	1.269,70
<i>Parte in proprietà e parte in affitto</i>	0,27	7,31	82,00	195,81	367,82	1.728,62	2.627,23	17.720,08	22.729,14
<i>Parte in proprietà e parte in uso gratuito</i>	4,23	13,64	78,01	79,47	245,23	365,80	275,39	1.472,06	2.533,83
<i>Parte in affitto e parte in uso gratuito</i>	-	-	-	15,95	-	76,12	-	6.075,85	6.167,92
<i>Parte in proprietà, parte in affitto e parte in uso gratuito</i>	-	-	-	-	11,10	157,99	76,13	1.984,70	2.229,92
<b>Conduzione con salariati</b>	<b>217,35</b>	<b>919,27</b>	<b>4.114,84</b>	<b>5.130,13</b>	<b>7.064,82</b>	<b>13.768,35</b>	<b>13.656,71</b>	<b>109.298,96</b>	<b>154.170,43</b>
<i>Solo in proprietà</i>	6,02	14,78	82,31	196,35	241,49	323,82	-	162,51	1.027,28
<i>Solo in affitto</i>	-	1,50	5,63	56,77	102,20	103,78	-	-	269,88
<i>Solo in uso gratuito</i>	-	8,80	9,46	22,09	41,11	-	-	-	81,46
<i>Parte in proprietà e parte in affitto</i>	-	-	4,54	12,57	27,97	66,67	-	-	111,75
<i>Parte in proprietà e parte in uso gratuito</i>	-	-	4,00	17,50	-	41,80	-	-	63,30
<b>Conduzione a colonia parziaria appoderata</b>	<b>6,02</b>	<b>25,08</b>	<b>105,94</b>	<b>305,28</b>	<b>412,77</b>	<b>536,07</b>	<b>-</b>	<b>162,51</b>	<b>1.553,67</b>
<i>Solo in proprietà</i>	3,87	11,61	47,33	35,26	103,86	45,90	97,80	280,11	625,74
<i>Solo in uso gratuito</i>	-	1,32	3,39	-	18,00	21,74	72,59	-	117,04
<b>Altra forma di conduzione</b>	<b>3,87</b>	<b>12,93</b>	<b>50,72</b>	<b>35,26</b>	<b>121,86</b>	<b>67,64</b>	<b>170,39</b>	<b>280,11</b>	<b>742,78</b>
<i>Solo in proprietà</i>	5.973,62	14.402,66	53.526,22	67.314,89	71.525,43	73.423,97	37.453,71	125.684,67	449.305,17
<i>Solo in affitto</i>	55,78	217,78	1.822,36	4.089,75	7.630,29	12.875,27	7.021,30	16.736,27	50.448,80
<i>Solo in uso gratuito</i>	56,12	117,95	515,61	448,32	599,33	684,81	491,07	1.853,00	4.766,21
<i>Parte in proprietà e parte in affitto</i>	17,18	180,89	2.026,06	7.891,35	20.367,66	46.920,94	34.718,77	52.350,71	164.473,56
<i>Parte in proprietà e parte in uso gratuito</i>	75,92	234,60	1.483,40	2.974,87	3.999,26	4.439,16	2.525,10	2.495,25	18.227,56
<i>Parte in affitto e parte in uso gratuito</i>	2,00	2,66	25,44	118,81	334,34	806,96	805,72	6.224,98	8.320,91
<i>Parte in proprietà, parte in affitto e parte in uso gratuito</i>	-	7,95	59,04	356,94	1.419,04	4.623,75	4.155,22	5.866,21	16.488,15
<b>TOTALE</b>	<b>6.180,62</b>	<b>15.164,49</b>	<b>59.458,13</b>	<b>83.194,93</b>	<b>105.875,35</b>	<b>143.774,86</b>	<b>87.170,89</b>	<b>211.211,09</b>	<b>712.030,36</b>

**Tavola 2.5 segue - Aziende e relativa superficie totale per classe di superficie totale, forma di conduzione, titolo di possesso dei terreni e zona altimetrica (superficie in ettari) - MONTAGNA**

FORME DI CONDUZIONE TITOLI DI POSSESSO DEI TERRENI	CLASSI DI SUPERFICIE TOTALE								Totale
	Meno di 1	1 -- 2	2 -- 5	5 -- 10	10 -- 20	20 -- 50	50 -- 100	100 ed oltre	
SUPERFICIE TOTALE									
Solo in proprietà	469,91	1.475,68	6.655,57	10.993,66	13.814,71	15.952,25	6.747,60	19.738,98	75.848,36
Solo in affitto	3,08	13,60	104,27	331,52	958,07	2.109,29	787,18	1.112,67	5.419,68
Solo in uso gratuito	4,79	5,08	43,63	64,46	182,27	241,78	145,04	765,99	1.453,04
Parte in proprietà e parte in affitto	4,05	16,91	256,22	1.104,63	2.956,84	9.107,51	6.625,74	6.209,89	26.281,79
Parte in proprietà e parte in uso gratuito	3,33	25,00	181,06	592,14	747,27	1.067,01	653,70	244,38	3.513,89
Parte in affitto e parte in uso gratuito	-	-	-	6,80	82,05	237,64	435,28	-	761,77
Parte in proprietà, parte in affitto e parte in uso gratuito	-	-	3,22	53,04	398,58	962,57	1.177,06	602,84	3.197,31
Con solo manodopera familiare	485,16	1.536,27	7.243,97	13.146,25	19.139,79	29.678,05	16.571,60	28.674,75	116.475,84
Solo in proprietà	8,57	31,37	204,54	423,74	447,96	601,66	870,63	8.188,60	10.777,07
Solo in affitto	-	-	3,35	18,21	17,98	25,86	-	749,78	815,18
Solo in uso gratuito	-	-	-	-	-	-	-	-	-
Parte in proprietà e parte in affitto	-	-	8,20	35,90	211,21	433,62	653,95	1.402,50	2.745,38
Parte in proprietà e parte in uso gratuito	-	-	7,32	18,20	10,00	46,17	-	-	81,69
Parte in affitto e parte in uso gratuito	-	-	-	-	-	-	-	-	-
Parte in proprietà, parte in affitto e parte in uso gratuito	-	-	-	-	-	-	235,74	-	235,74
Con manodopera familiare prevalente	8,57	31,37	223,41	496,05	687,15	1.107,31	1.760,32	10.340,88	14.655,06
Solo in proprietà	3,96	7,26	39,38	84,43	100,34	312,70	687,51	6.895,98	8.131,56
Solo in affitto	-	-	-	-	11,79	31,86	-	1.501,79	1.545,44
Solo in uso gratuito	-	-	-	-	-	-	-	-	-
Parte in proprietà e parte in affitto	-	-	4,00	7,50	15,25	142,03	-	989,65	1.158,43
Parte in proprietà e parte in uso gratuito	-	-	-	-	-	23,50	55,00	-	78,50
Parte in proprietà, parte in affitto e parte in uso gratuito	-	-	-	-	-	-	-	538,80	538,80
Con manodopera extrafamiliare prevalente	3,96	7,26	43,38	91,93	127,38	510,09	742,51	9.926,22	11.452,73
Solo in proprietà	17,06	80,08	390,52	523,25	879,94	1.363,52	2.120,33	47.690,70	53.065,40
Solo in affitto	-	-	4,30	8,92	14,61	73,39	-	932,08	1.033,30
Solo in uso gratuito	-	2,86	-	7,84	-	27,80	-	232,29	270,79
Parte in proprietà e parte in affitto	-	1,10	-	18,58	29,05	231,91	416,47	3.176,89	3.874,00
Parte in proprietà e parte in uso gratuito	-	1,92	16,20	12,96	58,60	65,76	-	739,71	895,15
Parte in affitto e parte in uso gratuito	-	-	-	-	-	-	-	5.576,35	5.576,35
Parte in proprietà, parte in affitto e parte in uso gratuito	-	-	-	-	-	-	-	427,75	427,75
Conduzione con salariati	17,06	85,96	411,02	571,55	982,20	1.762,38	2.536,80	58.775,77	65.142,74
Solo in proprietà	-	-	10,95	5,82	18,78	-	-	162,51	198,06
Solo in affitto	-	-	-	-	-	44,00	-	-	44,00
Solo in uso gratuito	-	-	6,90	-	-	-	-	-	6,90
Parte in proprietà e parte in affitto	-	-	-	-	-	-	-	-	-
Parte in proprietà e parte in uso gratuito	-	-	-	-	-	20,20	-	-	20,20
Conduzione a colonia parziaria appoderata	-	-	17,85	5,82	18,78	64,20	-	162,51	269,16
Solo in proprietà	2,67	8,19	22,02	26,45	58,95	45,90	97,80	280,11	542,09
Solo in uso gratuito	-	-	-	-	18,00	21,74	72,59	-	112,33
Altra forma di conduzione	2,67	8,19	22,02	26,45	76,95	67,64	170,39	280,11	654,42
Solo in proprietà	502,17	1.602,58	7.322,98	12.057,35	15.320,68	18.276,03	10.523,87	82.956,88	148.562,54
Solo in affitto	3,08	13,60	111,92	358,65	1.002,45	2.284,40	787,18	4.296,32	8.857,60
Solo in uso gratuito	4,79	7,94	50,53	72,30	200,27	291,32	217,63	998,28	1.843,06
Parte in proprietà e parte in affitto	4,05	18,01	268,42	1.166,61	3.212,35	9.915,07	7.696,16	11.778,93	34.059,60
Parte in proprietà e parte in uso gratuito	3,33	26,92	204,58	623,30	815,87	1.222,64	708,70	984,09	4.589,43
Parte in affitto e parte in uso gratuito	-	-	-	6,80	82,05	237,64	435,28	5.576,35	6.338,12
Parte in proprietà, parte in affitto e parte in uso gratuito	-	-	3,22	53,04	398,58	962,57	1.412,80	1.569,39	4.399,60
TOTALE	517,42	1.669,05	7.961,65	14.338,05	21.032,25	33.189,67	21.781,62	108.160,24	208.649,95

**Tavola 2.5 segue - Aziende e relativa superficie totale per classe di superficie totale, forma di conduzione, titolo di possesso dei terreni e zona altimetrica (superficie in ettari) - COLLINA**

FORME DI CONDUZIONE TITOLI DI POSSESSO DEI TERRENI	CLASSI DI SUPERFICIE TOTALE								
	Meno di 1	1 -- 2	2 -- 5	5 -- 10	10 -- 20	20 -- 50	50 -- 100	100 ed oltre	Totale
SUPERFICIE TOTALE									
<i>Solo in proprietà</i>	5.213,45	11.793,34	41.733,28	49.309,11	48.049,24	41.029,58	14.438,03	7.401,21	218.967,24
<i>Solo in affitto</i>	47,59	183,14	1.574,69	3.389,11	5.954,54	8.675,06	4.173,07	3.538,46	27.535,66
<i>Solo in uso gratuito</i>	49,18	89,22	394,02	320,24	307,54	269,52	148,94	160,78	1.739,44
<i>Parte in proprietà e parte in affitto</i>	12,86	151,39	1.637,89	6.313,50	15.938,21	33.030,45	20.162,07	12.907,95	90.154,32
<i>Parte in proprietà e parte in uso gratuito</i>	67,16	193,30	1.183,29	2.218,95	2.874,72	2.723,11	1.128,08	564,70	10.953,31
<i>Parte in affitto e parte in uso gratuito</i>	1,78	2,66	25,44	96,06	252,29	493,20	310,77	-	1.182,20
<i>Parte in proprietà, parte in affitto e parte in uso gratuito</i>	-	7,95	53,25	291,16	940,80	3.356,07	2.528,53	1.786,75	8.964,51
<b>Con solo manodopera familiare</b>	<b>5.392,02</b>	<b>12.421,00</b>	<b>46.601,86</b>	<b>61.938,13</b>	<b>74.317,34</b>	<b>89.576,99</b>	<b>42.889,49</b>	<b>26.359,85</b>	<b>359.496,68</b>
<i>Solo in proprietà</i>	47,70	135,41	693,50	1.267,56	1.765,29	3.209,21	2.979,55	3.831,49	13.929,71
<i>Solo in affitto</i>	1,00	3,67	35,54	95,46	258,30	597,66	521,46	1.074,02	2.587,11
<i>Solo in uso gratuito</i>	-	5,67	18,97	-	15,34	-	-	-	39,98
<i>Parte in proprietà e parte in affitto</i>	-	5,28	26,11	200,21	687,66	2.012,54	3.461,80	8.223,18	14.616,78
<i>Parte in proprietà e parte in uso gratuito</i>	1,20	1,17	17,03	42,70	92,30	103,88	166,53	108,25	533,06
<i>Parte in affitto e parte in uso gratuito</i>	0,22	-	-	-	-	-	59,67	149,13	209,02
<i>Parte in proprietà, parte in affitto e parte in uso gratuito</i>	-	-	2,57	12,74	68,56	147,12	137,76	669,30	1.038,05
<b>Con manodopera familiare prevalente</b>	<b>50,12</b>	<b>151,20</b>	<b>793,72</b>	<b>1.618,67</b>	<b>2.887,45</b>	<b>6.070,41</b>	<b>7.326,77</b>	<b>14.055,37</b>	<b>32.953,71</b>
<i>Solo in proprietà</i>	12,63	57,30	240,49	401,09	909,79	1.826,80	2.217,11	6.317,72	11.982,93
<i>Solo in affitto</i>	0,92	1,32	17,87	5,00	14,56	102,35	401,61	507,58	1.051,21
<i>Solo in uso gratuito</i>	-	-	2,14	-	-	63,41	-	-	65,55
<i>Parte in proprietà e parte in affitto</i>	-	-	7,10	21,23	162,70	399,50	1.187,98	4.897,46	6.675,97
<i>Parte in proprietà e parte in uso gratuito</i>	-	1,49	12,69	5,91	29,74	67,89	246,40	105,86	469,98
<i>Parte in proprietà, parte in affitto e parte in uso gratuito</i>	-	-	-	-	-	-	-	283,82	283,82
<b>Con manodopera extrafamiliare prevalente</b>	<b>13,55</b>	<b>60,11</b>	<b>280,29</b>	<b>433,23</b>	<b>1.116,79</b>	<b>2.459,95</b>	<b>4.053,10</b>	<b>12.112,44</b>	<b>20.529,46</b>
<i>Solo in proprietà</i>	190,45	795,83	3.439,30	4.080,44	5.212,81	8.758,53	7.295,15	25.177,37	54.949,88
<i>Solo in affitto</i>	3,19	14,55	76,71	184,76	298,24	1.156,02	1.137,98	7.319,89	10.191,34
<i>Solo in uso gratuito</i>	2,15	5,00	44,00	33,69	35,07	60,56	124,50	693,94	998,91
<i>Parte in proprietà e parte in affitto</i>	0,27	6,21	82,00	177,23	338,77	1.496,71	2.210,76	14.543,19	18.855,14
<i>Parte in proprietà e parte in uso gratuito</i>	4,23	11,72	61,81	66,51	186,63	300,04	275,39	732,35	1.638,68
<i>Parte in affitto e parte in uso gratuito</i>	-	-	-	15,95	-	76,12	-	499,50	591,57
<i>Parte in proprietà, parte in affitto e parte in uso gratuito</i>	-	-	-	-	11,10	157,99	76,13	1.556,95	1.802,17
<b>Conduzione con salariati</b>	<b>200,29</b>	<b>833,31</b>	<b>3.703,82</b>	<b>4.558,58</b>	<b>6.082,62</b>	<b>12.005,97</b>	<b>11.119,91</b>	<b>50.523,19</b>	<b>89.027,69</b>
<i>Solo in proprietà</i>	6,02	14,78	71,36	190,53	222,71	323,82	-	-	829,22
<i>Solo in affitto</i>	-	1,50	5,63	56,77	102,20	59,78	-	-	225,88
<i>Solo in uso gratuito</i>	-	8,80	2,56	22,09	41,11	-	-	-	74,56
<i>Parte in proprietà e parte in affitto</i>	-	-	4,54	12,57	27,97	66,67	-	-	111,75
<i>Parte in proprietà e parte in uso gratuito</i>	-	-	4,00	17,50	-	21,60	-	-	43,10
<b>Conduzione a colonia parziaria appoderata</b>	<b>6,02</b>	<b>25,08</b>	<b>88,09</b>	<b>299,46</b>	<b>393,99</b>	<b>471,87</b>	<b>-</b>	<b>-</b>	<b>1.284,51</b>
<i>Solo in proprietà</i>	1,20	3,42	25,31	8,81	44,91	-	-	-	83,65
<i>Solo in uso gratuito</i>	-	1,32	3,39	-	-	-	-	-	4,71
<b>Altra forma di conduzione</b>	<b>1,20</b>	<b>4,74</b>	<b>28,70</b>	<b>8,81</b>	<b>44,91</b>	<b>-</b>	<b>-</b>	<b>-</b>	<b>88,36</b>
<i>Solo in proprietà</i>	5.471,45	12.800,08	46.203,24	55.257,54	56.204,75	55.147,94	26.929,84	42.727,79	300.742,63
<i>Solo in affitto</i>	52,70	204,18	1.710,44	3.731,10	6.627,84	10.590,87	6.234,12	12.439,95	41.591,20
<i>Solo in uso gratuito</i>	51,33	110,01	465,08	376,02	399,06	393,49	273,44	854,72	2.923,15
<i>Parte in proprietà e parte in affitto</i>	13,13	162,88	1.757,64	6.724,74	17.155,31	37.005,87	27.022,61	40.571,78	130.413,96
<i>Parte in proprietà e parte in uso gratuito</i>	72,59	207,68	1.278,82	2.351,57	3.183,39	3.216,52	1.816,40	1.511,16	13.638,13
<i>Parte in affitto e parte in uso gratuito</i>	2,00	2,66	25,44	112,01	252,29	569,32	370,44	648,63	1.982,79
<i>Parte in proprietà, parte in affitto e parte in uso gratuito</i>	-	7,95	55,82	303,90	1.020,46	3.661,18	2.742,42	4.296,82	12.088,55
<b>TOTALE</b>	<b>5.663,20</b>	<b>13.495,44</b>	<b>51.496,48</b>	<b>68.856,88</b>	<b>84.843,10</b>	<b>110.585,19</b>	<b>65.389,27</b>	<b>103.050,85</b>	<b>503.380,41</b>

**Tavola 2.6 - Aziende e relativa superficie agricola utilizzata (SAU) per classe di superficie agricola utilizzata, forma di conduzione, titolo di possesso dei terreni e zona altimetrica (superficie in ettari) - TOTALE**

FORME DI CONDUZIONE TITOLI DI POSSESSO DEI TERRENI	CLASSI DI SUPERFICIE AGRICOLA UTILIZZATA								Totale
	Meno di 1	1 -- 2	2 -- 5	5 -- 10	10 -- 20	20 -- 50	50 -- 100	100 ed oltre	
AZIENDE									
Solo in proprietà	15.569	9.238	13.556	6.842	3.099	1.140	162	36	49.642
Solo in affitto	125	183	543	551	503	282	51	21	2.259
Solo in uso gratuito	147	75	116	53	20	11	-	2	424
Parte in proprietà e parte in affitto	40	142	637	1.119	1.275	1.130	310	64	4.717
Parte in proprietà e parte in uso gratuito	153	173	409	337	184	85	13	3	1.357
Parte in affitto e parte in uso gratuito	1	4	8	13	21	21	6	-	74
Parte in proprietà, parte in affitto e parte in uso gratuito	-	7	20	53	97	114	44	8	343
Con solo manodopera familiare	16.035	9.822	15.289	8.968	5.199	2.783	586	134	58.816
Solo in proprietà	162	161	270	198	133	99	51	21	1.095
Solo in affitto	4	2	16	14	19	22	10	7	94
Solo in uso gratuito	3	3	3	1	-	-	-	-	10
Parte in proprietà e parte in affitto	-	1	13	40	66	76	55	41	292
Parte in proprietà e parte in uso gratuito	2	2	6	7	5	6	2	-	30
Parte in affitto e parte in uso gratuito	1	-	-	-	-	-	1	1	3
Parte in proprietà, parte in affitto e parte in uso gratuito	-	-	1	3	4	4	5	2	19
Con manodopera familiare prevalente	172	169	309	263	227	207	124	72	1.543
Solo in proprietà	57	51	96	57	57	61	45	34	458
Solo in affitto	1	1	6	-	2	4	5	6	25
Solo in uso gratuito	1	-	-	-	1	1	-	-	3
Parte in proprietà e parte in affitto	-	1	1	5	13	20	13	25	78
Parte in proprietà e parte in uso gratuito	-	3	3	-	2	3	4	-	15
Parte in proprietà, parte in affitto e parte in uso gratuito	-	-	-	-	-	-	-	4	4
Con manodopera extrafamiliare prevalente	59	56	106	62	75	89	67	69	583
Solo in proprietà	518	700	1.126	554	361	279	104	105	3.747
Solo in affitto	5	16	25	30	25	35	15	34	185
Solo in uso gratuito	6	6	13	7	2	3	-	3	40
Parte in proprietà e parte in affitto	2	5	25	26	24	51	34	46	213
Parte in proprietà e parte in uso gratuito	6	12	25	12	14	7	5	3	84
Parte in affitto e parte in uso gratuito	-	-	-	1	-	2	-	3	6
Parte in proprietà, parte in affitto e parte in uso gratuito	-	-	-	-	2	3	1	8	14
Conduzione con salariati	537	739	1.214	630	428	380	159	202	4.289
Solo in proprietà	16	12	26	27	11	7	-	1	100
Solo in affitto	-	1	3	8	5	3	-	-	20
Solo in uso gratuito	3	4	2	4	2	-	-	-	15
Parte in proprietà e parte in affitto	-	-	1	2	2	2	-	-	7
Parte in proprietà e parte in uso gratuito	-	-	1	2	1	1	-	-	5
Conduzione a colonia parziaria appoderata	19	17	33	43	21	13	-	1	147
Solo in proprietà	12	11	10	7	2	1	2	-	45
Solo in uso gratuito	2	-	1	-	-	-	-	-	3
Altra forma di conduzione	14	11	11	7	2	1	2	-	48
Solo in proprietà	16.334	10.173	15.084	7.685	3.663	1.587	364	197	55.087
Solo in affitto	135	203	593	603	554	346	81	68	2.583
Solo in uso gratuito	162	88	135	65	25	15	-	5	495
Parte in proprietà e parte in affitto	42	149	677	1.192	1.380	1.279	412	176	5.307
Parte in proprietà e parte in uso gratuito	161	190	444	358	206	102	24	6	1.491
Parte in affitto e parte in uso gratuito	2	4	8	14	21	23	7	4	83
Parte in proprietà, parte in affitto e parte in uso gratuito	-	7	21	56	103	121	50	22	380
TOTALE	16.836	10.814	16.962	9.973	5.952	3.473	938	478	65.426

**Tavola 2.6 segue - Aziende e relativa superficie agricola utilizzata (SAU) per classe di superficie agricola utilizzata, forma di conduzione, titolo di possesso dei terreni e zona altimetrica (superficie in ettari) - MONTAGNA**

FORME DI CONDUZIONE TITOLI DI POSSESSO DEI TERRENI	CLASSI DI SUPERFICIE AGRICOLA UTILIZZATA								Totale
	Meno di 1	1 -- 2	2 -- 5	5 -- 10	10 -- 20	20 -- 50	50 -- 100	100 ed oltre	
AZIENDE									
Solo in proprietà	2.091	1.239	1.759	978	483	198	38	17	6.803
Solo in affitto	8	13	43	62	79	43	7	5	260
Solo in uso gratuito	15	9	11	12	6	4	-	1	58
Parte in proprietà e parte in affitto	6	20	93	174	216	223	73	20	825
Parte in proprietà e parte in uso gratuito	15	22	55	68	33	21	1	1	216
Parte in affitto e parte in uso gratuito	-	-	-	2	4	9	2	-	17
Parte in proprietà, parte in affitto e parte in uso gratuito	-	-	4	16	25	30	10	2	87
Con solo manodopera familiare	2.135	1.303	1.965	1.312	846	528	131	46	8.266
Solo in proprietà	29	40	71	41	23	14	9	11	238
Solo in affitto	-	-	3	1	1	1	2	2	10
Solo in uso gratuito	-	-	-	-	-	-	-	-	-
Parte in proprietà e parte in affitto	-	-	3	9	17	12	11	4	56
Parte in proprietà e parte in uso gratuito	-	1	2	2	-	1	-	-	6
Parte in affitto e parte in uso gratuito	-	-	-	-	-	-	-	-	-
Parte in proprietà, parte in affitto e parte in uso gratuito	-	-	-	-	-	-	3	-	3
Con manodopera familiare prevalente	29	41	79	53	41	28	25	17	313
Solo in proprietà	12	4	17	11	8	7	11	8	78
Solo in affitto	-	-	-	-	1	1	-	3	5
Solo in uso gratuito	-	-	-	-	-	-	-	-	-
Parte in proprietà e parte in affitto	-	-	-	1	3	3	1	2	10
Parte in proprietà e parte in uso gratuito	-	-	-	-	1	1	-	-	2
Parte in proprietà, parte in affitto e parte in uso gratuito	-	-	-	-	-	-	-	2	2
Con manodopera extrafamiliare prevalente	12	4	17	12	13	12	12	15	97
Solo in proprietà	89	81	98	57	43	27	9	27	431
Solo in affitto	-	2	-	2	2	2	1	5	14
Solo in uso gratuito	1	1	-	2	-	-	-	1	5
Parte in proprietà e parte in affitto	1	-	1	1	1	8	2	6	20
Parte in proprietà e parte in uso gratuito	-	2	5	3	1	-	-	2	13
Parte in affitto e parte in uso gratuito	-	-	-	-	-	-	-	1	1
Parte in proprietà, parte in affitto e parte in uso gratuito	-	-	-	-	-	-	-	1	1
Conduzione con salariati	91	86	104	65	47	37	12	43	485
Solo in proprietà	1	1	1	1	1	-	-	1	6
Solo in affitto	-	-	-	-	-	1	-	-	1
Solo in uso gratuito	-	1	1	-	-	-	-	-	2
Parte in proprietà e parte in affitto	-	-	-	-	-	-	-	-	-
Parte in proprietà e parte in uso gratuito	-	-	-	-	1	-	-	-	1
Conduzione a colonia parziaria appoderata	1	2	2	1	2	1	-	1	10
Solo in proprietà	9	8	4	4	2	1	2	-	30
Solo in uso gratuito	-	-	1	-	-	-	-	-	1
Altra forma di conduzione	9	8	5	4	2	1	2	-	31
Solo in proprietà	2.231	1.373	1.950	1.092	560	247	69	64	7.586
Solo in affitto	8	15	46	65	83	48	10	15	290
Solo in uso gratuito	16	11	13	14	6	4	-	2	66
Parte in proprietà e parte in affitto	7	20	97	185	237	246	87	32	911
Parte in proprietà e parte in uso gratuito	15	25	62	73	36	23	1	3	238
Parte in affitto e parte in uso gratuito	-	-	-	2	4	9	2	1	18
Parte in proprietà, parte in affitto e parte in uso gratuito	-	-	4	16	25	30	13	5	93
TOTALE	2.277	1.444	2.172	1.447	951	607	182	122	9.202

**Tavola 2.6 segue - Aziende e relativa superficie agricola utilizzata (SAU) per classe di superficie agricola utilizzata, forma di conduzione, titolo di possesso dei terreni e zona altimetrica (superficie in ettari) - COLLINA**

FORME DI CONDUZIONE TITOLI DI POSSESSO DEI TERRENI	CLASSI DI SUPERFICIE AGRICOLA UTILIZZATA								Totale
	Meno di 1	1 -- 2	2 -- 5	5 -- 10	10 -- 20	10 -- 50	50 -- 100	100 ed oltre	
AZIENDE									
Solo in proprietà	13.478	7.999	11.797	5.864	2.616	942	124	19	42.839
Solo in affitto	117	170	500	489	424	239	44	16	1.999
Solo in uso gratuito	132	66	105	41	14	7	-	1	366
Parte in proprietà e parte in affitto	34	122	544	945	1.059	907	237	44	3.892
Parte in proprietà e parte in uso gratuito	138	151	354	269	151	64	12	2	1.141
Parte in affitto e parte in uso gratuito	1	4	8	11	17	12	4	-	57
Parte in proprietà, parte in affitto e parte in uso gratuito	-	7	16	37	72	84	34	6	256
Con solo manodopera familiare	13.900	8.519	13.324	7.656	4.353	2.255	455	88	50.550
Solo in proprietà	133	121	199	157	110	85	42	10	857
Solo in affitto	4	2	13	13	18	21	8	5	84
Solo in uso gratuito	3	3	3	1	-	-	-	-	10
Parte in proprietà e parte in affitto	-	1	10	31	49	64	44	37	236
Parte in proprietà e parte in uso gratuito	2	1	4	5	5	5	2	-	24
Parte in affitto e parte in uso gratuito	1	-	-	-	-	-	1	1	3
Parte in proprietà, parte in affitto e parte in uso gratuito	-	-	1	3	4	4	2	2	16
Con manodopera familiare prevalente	143	128	230	210	186	179	99	55	1.230
Solo in proprietà	45	47	79	46	49	54	34	26	380
Solo in affitto	1	1	6	-	1	3	5	3	20
Solo in uso gratuito	1	-	-	-	1	1	-	-	3
Parte in proprietà e parte in affitto	-	1	1	4	10	17	12	23	68
Parte in proprietà e parte in uso gratuito	-	3	3	-	1	2	4	-	13
Parte in proprietà, parte in affitto e parte in uso gratuito	-	-	-	-	-	-	-	2	2
Con manodopera extrafamiliare prevalente	47	52	89	50	62	77	55	54	486
Solo in proprietà	429	619	1.028	497	318	252	95	78	3.316
Solo in affitto	5	14	25	28	23	33	14	29	171
Solo in uso gratuito	5	5	13	5	2	3	-	2	35
Parte in proprietà e parte in affitto	1	5	24	25	23	43	32	40	193
Parte in proprietà e parte in uso gratuito	6	10	20	9	13	7	5	1	71
Parte in affitto e parte in uso gratuito	-	-	-	1	-	2	-	2	5
Parte in proprietà, parte in affitto e parte in uso gratuito	-	-	-	-	2	3	1	7	13
Conduzione con salariati	446	653	1.110	565	381	343	147	159	3.804
Solo in proprietà	15	11	25	26	10	7	-	-	94
Solo in affitto	-	1	3	8	5	2	-	-	19
Solo in uso gratuito	3	3	1	4	2	-	-	-	13
Parte in proprietà e parte in affitto	-	-	1	2	2	2	-	-	7
Parte in proprietà e parte in uso gratuito	-	-	1	2	-	1	-	-	4
Conduzione a colonia parziaria appoderata	18	15	31	42	19	12	-	-	137
Solo in proprietà	3	3	6	3	-	-	-	-	15
Solo in uso gratuito	2	-	-	-	-	-	-	-	2
Altra forma di conduzione	5	3	6	3	-	-	-	-	17
Solo in proprietà	14.103	8.800	13.134	6.593	3.103	1.340	295	133	47.501
Solo in affitto	127	188	547	538	471	298	71	53	2.293
Solo in uso gratuito	146	77	122	51	19	11	-	3	429
Parte in proprietà e parte in affitto	35	129	580	1.007	1.143	1.033	325	144	4.396
Parte in proprietà e parte in uso gratuito	146	165	382	285	170	79	23	3	1.253
Parte in affitto e parte in uso gratuito	2	4	8	12	17	14	5	3	65
Parte in proprietà, parte in affitto e parte in uso gratuito	-	7	17	40	78	91	37	17	287
TOTALE	14.559	9.370	14.790	8.526	5.001	2.866	756	356	56.224

**Tavola 2.6 segue - Aziende e relativa superficie agricola utilizzata (SAU) per classe di superficie agricola utilizzata, forma di conduzione, titolo di possesso dei terreni e zona altimetrica (superficie in ettari) - TOTALE**

FORME DI CONDUZIONE TITOLI DI POSSESSO DEI TERRENI	CLASSI DI SUPERFICIE AGRICOLA UTILIZZATA								Totale
	Meno di 1	1 -- 2	2 -- 5	5 -- 10	10 -- 20	20 -- 50	50 -- 100	100 ed oltre	
SUPERFICIE AGRICOLA UTILIZZATA									
Solo in proprietà	7.168,41	12.997,07	43.286,09	47.135,19	41.792,20	33.092,18	10.812,14	7.278,61	203.561,89
Solo in affitto	65,91	278,08	1.857,99	3.985,96	7.101,32	8.261,01	3.375,53	3.631,56	28.557,36
Solo in uso gratuito	62,77	102,98	369,45	364,10	284,63	310,80	-	255,51	1.750,24
Parte in proprietà e parte in affitto	25,39	212,32	2.292,11	8.210,75	18.301,70	34.484,45	20.349,73	10.635,48	94.511,93
Parte in proprietà e parte in uso gratuito	89,30	257,00	1.377,57	2.331,30	2.538,39	2.544,20	797,97	380,85	10.316,58
Parte in affitto e parte in uso gratuito	0,86	5,63	27,24	103,09	282,93	635,57	380,60	-	1.435,92
Parte in proprietà, parte in affitto e parte in uso gratuito	-	10,84	67,90	402,52	1.455,82	3.722,91	3.083,97	1.158,07	9.902,03
Con solo manodopera familiare	7.412,64	13.863,92	49.278,35	62.532,91	71.756,99	83.051,12	38.799,94	23.340,08	350.035,95
Solo in proprietà	87,84	230,99	857,15	1.365,14	1.839,19	2.946,47	3.492,54	4.110,43	14.929,75
Solo in affitto	1,90	2,92	52,93	97,38	264,69	726,81	660,21	983,98	2.790,82
Solo in uso gratuito	1,81	3,39	11,15	9,79	-	-	-	-	26,14
Parte in proprietà e parte in affitto	-	1,40	50,40	314,68	972,45	2.544,83	3.829,18	6.414,57	14.127,51
Parte in proprietà e parte in uso gratuito	1,07	2,92	20,76	49,53	62,96	202,50	147,39	-	487,13
Parte in affitto e parte in uso gratuito	0,22	-	-	-	-	-	59,22	141,20	200,64
Parte in proprietà, parte in affitto e parte in uso gratuito	-	-	2,49	25,16	69,68	119,70	343,15	502,93	1.063,11
Con manodopera familiare prevalente	92,84	241,62	994,88	1.861,68	3.208,97	6.540,31	8.531,69	12.153,11	33.625,10
Solo in proprietà	27,65	69,98	301,06	392,59	780,65	1.947,42	3.154,53	5.603,63	12.277,51
Solo in affitto	0,92	1,17	21,62	-	24,47	128,28	371,18	1.741,91	2.289,55
Solo in uso gratuito	0,60	-	-	-	14,00	40,09	-	-	54,69
Parte in proprietà e parte in affitto	-	1,40	4,00	32,99	199,32	713,28	811,84	4.554,29	6.317,12
Parte in proprietà e parte in uso gratuito	-	4,35	9,59	-	27,13	87,80	304,78	-	433,65
Parte in proprietà, parte in affitto e parte in uso gratuito	-	-	-	-	-	-	-	750,48	750,48
Con manodopera extrafamiliare prevalente	29,17	76,90	336,27	425,58	1.045,57	2.916,87	4.642,33	12.650,31	22.123,00
Solo in proprietà	293,96	993,51	3.567,01	3.902,27	5.019,78	8.352,73	7.653,67	34.860,87	64.643,80
Solo in affitto	3,69	22,55	78,36	214,80	359,78	1.219,10	1.105,23	9.393,51	12.397,02
Solo in uso gratuito	3,10	8,84	35,62	52,83	28,60	121,84	-	531,44	782,27
Parte in proprietà e parte in affitto	0,85	7,43	87,42	185,57	329,42	1.676,37	2.592,89	10.918,63	15.798,58
Parte in proprietà e parte in uso gratuito	3,89	17,69	73,39	85,88	183,50	207,96	314,97	637,88	1.525,16
Parte in affitto e parte in uso gratuito	-	-	-	5,80	-	56,97	-	2.998,23	3.061,00
Parte in proprietà, parte in affitto e parte in uso gratuito	-	-	-	-	22,02	89,01	68,19	1.495,83	1.675,05
Conduzione con salariati	305,49	1.050,02	3.841,80	4.447,15	5.943,10	11.723,98	11.734,95	60.836,39	99.882,88
Solo in proprietà	11,67	16,53	86,80	183,09	168,27	189,01	-	114,51	769,88
Solo in affitto	-	1,47	9,54	62,41	69,12	80,40	-	-	222,94
Solo in uso gratuito	1,62	5,58	6,15	28,04	27,10	-	-	-	68,49
Parte in proprietà e parte in affitto	-	-	4,15	11,87	26,63	59,39	-	-	102,04
Parte in proprietà e parte in uso gratuito	-	-	3,40	16,00	19,10	21,60	-	-	60,10
Conduzione a colonia parziaria appoderata	13,29	23,58	110,04	301,41	310,22	350,40	-	114,51	1.223,45
Solo in proprietà	4,80	14,85	27,39	53,40	29,00	32,00	123,62	-	285,06
Solo in uso gratuito	1,18	-	4,00	-	-	-	-	-	5,18
Altra forma di conduzione	5,98	14,85	31,39	53,40	29,00	32,00	123,62	-	290,24
Solo in proprietà	7.594,33	14.322,93	48.125,50	53.031,68	49.629,09	46.559,81	25.236,50	51.968,05	296.467,89
Solo in affitto	72,42	306,19	2.020,44	4.360,55	7.819,38	10.415,60	5.512,15	15.750,96	46.257,69
Solo in uso gratuito	71,08	120,79	426,37	454,76	354,33	472,73	-	786,95	2.687,01
Parte in proprietà e parte in affitto	26,24	222,55	2.438,08	8.755,86	19.829,52	39.478,32	27.583,64	32.522,97	130.857,18
Parte in proprietà e parte in uso gratuito	94,26	281,96	1.484,71	2.482,71	2.831,08	3.064,06	1.565,11	1.018,73	12.822,62
Parte in affitto e parte in uso gratuito	1,08	5,63	27,24	108,89	282,93	692,54	439,82	3.139,43	4.697,56
Parte in proprietà, parte in affitto e parte in uso gratuito	-	10,84	70,39	427,68	1.547,52	3.931,62	3.495,31	3.907,31	13.390,67
TOTALE	7.859,41	15.270,89	54.592,73	69.622,13	82.293,85	104.614,68	63.832,53	109.094,40	507.180,62



**Tavola 2.6 segue - Aziende e relativa superficie agricola utilizzata (SAU) per classe di superficie agricola utilizzata, forma di conduzione, titolo di possesso dei terreni e zona altimetrica (superficie in ettari) - MONTAGNA**

FORME DI CONDUZIONE TITOLI DI POSSESSO DEI TERRENI	CLASSI DI SUPERFICIE AGRICOLA UTILIZZATA								Totale
	Meno di 1	1 -- 2	2 -- 5	5 -- 10	10 -- 20	20 -- 50	50 -- 100	100 ed oltre	
SUPERFICIE AGRICOLA UTILIZZATA									
Solo in proprietà	940,79	1.713,00	5.626,10	6.762,08	6.481,10	5.752,91	2.657,55	4.811,36	34.744,89
Solo in affitto	3,68	18,27	145,57	448,59	1.142,59	1.288,93	474,52	720,46	4.242,61
Solo in uso gratuito	5,81	12,96	34,72	86,46	98,30	137,48	-	142,01	517,74
Parte in proprietà e parte in affitto	2,82	29,51	346,66	1.283,17	3.100,43	6.737,14	4.634,84	3.208,31	19.342,88
Parte in proprietà e parte in uso gratuito	9,49	32,76	191,33	469,96	460,94	654,50	80,00	100,37	1.999,35
Parte in affitto e parte in uso gratuito	-	-	-	14,62	61,83	278,32	149,70	-	504,47
Parte in proprietà, parte in affitto e parte in uso gratuito	-	-	15,36	120,63	361,43	972,21	741,78	364,39	2.575,80
Con solo manodopera familiare	962,59	1.806,50	6.359,74	9.185,51	11.706,62	15.821,49	8.738,39	9.346,90	63.927,74
Solo in proprietà	15,95	57,73	213,25	268,27	327,45	397,32	619,68	2.608,41	4.508,06
Solo in affitto	-	-	11,68	5,00	12,37	25,69	139,57	247,90	442,21
Solo in uso gratuito	-	-	-	-	-	-	-	-	-
Parte in proprietà e parte in affitto	-	-	12,94	68,49	249,46	385,03	827,89	548,33	2.092,14
Parte in proprietà e parte in uso gratuito	-	1,80	6,02	16,17	-	39,00	-	-	62,99
Parte in affitto e parte in uso gratuito	-	-	-	-	-	-	-	-	-
Parte in proprietà, parte in affitto e parte in uso gratuito	-	-	-	-	-	-	207,00	-	207,00
Con manodopera familiare prevalente	15,95	59,53	243,89	357,93	589,28	847,04	1.794,14	3.404,64	7.312,40
Solo in proprietà	4,00	6,17	55,55	76,66	120,09	200,41	759,48	1.762,30	2.984,66
Solo in affitto	-	-	-	-	11,27	29,49	-	1.169,08	1.209,84
Solo in uso gratuito	-	-	-	-	-	-	-	-	-
Parte in proprietà e parte in affitto	-	-	-	6,79	51,79	74,68	54,82	454,85	642,93
Parte in proprietà e parte in uso gratuito	-	-	-	-	12,00	33,00	-	-	45,00
Parte in proprietà, parte in affitto e parte in uso gratuito	-	-	-	-	-	-	-	480,20	480,20
Con manodopera extrafamiliare prevalente	4,00	6,17	55,55	83,45	195,15	337,58	814,30	3.866,43	5.362,63
Solo in proprietà	40,80	115,33	306,13	403,60	613,44	883,72	704,91	17.195,52	20.263,45
Solo in affitto	-	2,54	-	12,50	31,03	70,11	81,55	817,06	1.014,79
Solo in uso gratuito	0,51	1,75	-	15,30	-	-	-	117,00	134,56
Parte in proprietà e parte in affitto	0,58	-	4,71	5,45	11,46	269,96	160,14	1.800,19	2.252,49
Parte in proprietà e parte in uso gratuito	-	2,82	16,32	20,67	17,43	-	-	398,54	455,78
Parte in affitto e parte in uso gratuito	-	-	-	-	-	-	-	2.641,57	2.641,57
Parte in proprietà, parte in affitto e parte in uso gratuito	-	-	-	-	-	-	-	195,72	195,72
Conduzione con salariati	41,89	122,44	327,16	457,52	673,36	1.223,79	946,60	23.165,60	26.958,36
Solo in proprietà	0,80	1,50	2,22	5,57	14,92	-	-	114,51	139,52
Solo in affitto	-	-	-	-	-	25,00	-	-	25,00
Solo in uso gratuito	-	1,76	4,00	-	-	-	-	-	5,76
Parte in proprietà e parte in affitto	-	-	-	-	-	-	-	-	-
Parte in proprietà e parte in uso gratuito	-	-	-	-	19,10	-	-	-	19,10
Conduzione a colonia parziaria appoderata	0,80	3,26	6,22	5,57	34,02	25,00	-	114,51	189,38
Solo in proprietà	3,55	11,64	10,88	28,36	29,00	32,00	123,62	-	239,05
Solo in uso gratuito	-	-	4,00	-	-	-	-	-	4,00
Altra forma di conduzione	3,55	11,64	14,88	28,36	29,00	32,00	123,62	-	243,05
Solo in proprietà	1.005,89	1.905,37	6.214,13	7.544,54	7.586,00	7.266,36	4.865,24	26.492,10	62.879,63
Solo in affitto	3,68	20,81	157,25	466,09	1.197,26	1.439,22	695,64	2.954,50	6.934,45
Solo in uso gratuito	6,32	16,47	42,72	101,76	98,30	137,48	-	259,01	662,06
Parte in proprietà e parte in affitto	3,40	29,51	364,31	1.363,90	3.413,14	7.466,81	5.677,69	6.011,68	24.330,44
Parte in proprietà e parte in uso gratuito	9,49	37,38	213,67	506,80	509,47	726,50	80,00	498,91	2.582,22
Parte in affitto e parte in uso gratuito	-	-	-	14,62	61,83	278,32	149,70	2.641,57	3.146,04
Parte in proprietà, parte in affitto e parte in uso gratuito	-	-	15,36	120,63	361,43	972,21	948,78	1.040,31	3.458,72
TOTALE	1.028,78	2.009,54	7.007,44	10.118,34	13.227,43	18.286,90	12.417,05	39.898,08	103.993,56

**Tavola 2.6 segue - Aziende e relativa superficie agricola utilizzata (SAU) per classe di superficie agricola utilizzata, forma di conduzione, titolo di possesso dei terreni e zona altimetrica (superficie in ettari) - COLLINA**

FORME DI CONDUZIONE TITOLI DI POSSESSO DEI TERRENI	CLASSI DI SUPERFICIE AGRICOLA UTILIZZATA								
	Meno di 1	1 -- 2	2 -- 5	5 -- 10	10 -- 20	20 -- 50	50 -- 100	100 ed oltre	Totale
SUPERFICIE AGRICOLA UTILIZZATA									
<i>Solo in proprietà</i>	6.227,62	11.284,07	37.659,99	40.373,11	35.311,10	27.339,27	8.154,59	2.467,25	168.817,00
<i>Solo in affitto</i>	62,23	259,81	1.712,42	3.537,37	5.958,73	6.972,08	2.901,01	2.911,10	24.314,75
<i>Solo in uso gratuito</i>	56,96	90,02	334,73	277,64	186,33	173,32	-	113,50	1.232,50
<i>Parte in proprietà e parte in affitto</i>	22,57	182,81	1.945,45	6.927,58	15.201,27	27.747,31	15.714,89	7.427,17	75.169,05
<i>Parte in proprietà e parte in uso gratuito</i>	79,81	224,24	1.186,24	1.861,34	2.077,45	1.889,70	717,97	280,48	8.317,23
<i>Parte in affitto e parte in uso gratuito</i>	0,86	5,63	27,24	88,47	221,10	357,25	230,90	-	931,45
<i>Parte in proprietà, parte in affitto e parte in uso gratuito</i>	-	10,84	52,54	281,89	1.094,39	2.750,70	2.342,19	793,68	7.326,23
<b>Con solo manodopera familiare</b>	<b>6.450,05</b>	<b>12.057,42</b>	<b>42.918,61</b>	<b>53.347,40</b>	<b>60.050,37</b>	<b>67.229,63</b>	<b>30.061,55</b>	<b>13.993,18</b>	<b>286.108,21</b>
<i>Solo in proprietà</i>	71,89	173,26	643,90	1.096,87	1.511,74	2.549,15	2.872,86	1.502,02	10.421,69
<i>Solo in affitto</i>	1,90	2,92	41,25	92,38	252,32	701,12	520,64	736,08	2.348,61
<i>Solo in uso gratuito</i>	1,81	3,39	11,15	9,79	-	-	-	-	26,14
<i>Parte in proprietà e parte in affitto</i>	-	1,40	37,46	246,19	722,99	2.159,80	3.001,29	5.866,24	12.035,37
<i>Parte in proprietà e parte in uso gratuito</i>	1,07	1,12	14,74	33,36	62,96	163,50	147,39	-	424,14
<i>Parte in affitto e parte in uso gratuito</i>	0,22	-	-	-	-	-	59,22	141,20	200,64
<i>Parte in proprietà, parte in affitto e parte in uso gratuito</i>	-	-	2,49	25,16	69,68	119,70	136,15	502,93	856,11
<b>Con manodopera familiare prevalente</b>	<b>76,89</b>	<b>182,09</b>	<b>750,99</b>	<b>1.503,75</b>	<b>2.619,69</b>	<b>5.693,27</b>	<b>6.737,55</b>	<b>8.748,47</b>	<b>26.312,70</b>
<i>Solo in proprietà</i>	23,65	63,81	245,51	315,93	660,56	1.747,01	2.395,05	3.841,33	9.292,85
<i>Solo in affitto</i>	0,92	1,17	21,62	-	13,20	98,79	371,18	572,83	1.079,71
<i>Solo in uso gratuito</i>	0,60	-	-	-	14,00	40,09	-	-	54,69
<i>Parte in proprietà e parte in affitto</i>	-	1,40	4,00	26,20	147,53	638,60	757,02	4.099,44	5.674,19
<i>Parte in proprietà e parte in uso gratuito</i>	-	4,35	9,59	-	15,13	54,80	304,78	-	388,65
<i>Parte in proprietà, parte in affitto e parte in uso gratuito</i>	-	-	-	-	-	-	-	270,28	270,28
<b>Con manodopera extrafamiliare prevalente</b>	<b>25,17</b>	<b>70,73</b>	<b>280,72</b>	<b>342,13</b>	<b>850,42</b>	<b>2.579,29</b>	<b>3.828,03</b>	<b>8.783,88</b>	<b>16.760,37</b>
<i>Solo in proprietà</i>	253,16	878,18	3.260,88	3.498,67	4.406,34	7.469,01	6.948,76	17.665,35	44.380,35
<i>Solo in affitto</i>	3,69	20,01	78,36	202,30	328,75	1.148,99	1.023,68	8.576,45	11.382,23
<i>Solo in uso gratuito</i>	2,59	7,09	35,62	37,53	28,60	121,84	-	414,44	647,71
<i>Parte in proprietà e parte in affitto</i>	0,27	7,43	82,71	180,12	317,96	1.406,41	2.432,75	9.118,44	13.546,09
<i>Parte in proprietà e parte in uso gratuito</i>	3,89	14,87	57,07	65,21	166,07	207,96	314,97	239,34	1.069,38
<i>Parte in affitto e parte in uso gratuito</i>	-	-	-	5,80	-	56,97	-	356,66	419,43
<i>Parte in proprietà, parte in affitto e parte in uso gratuito</i>	-	-	-	-	22,02	89,01	68,19	1.300,11	1.479,33
<b>Conduzione con salariati</b>	<b>263,60</b>	<b>927,58</b>	<b>3.514,64</b>	<b>3.989,63</b>	<b>5.269,74</b>	<b>10.500,19</b>	<b>10.788,35</b>	<b>37.670,79</b>	<b>72.924,52</b>
<i>Solo in proprietà</i>	10,87	15,03	84,58	177,52	153,35	189,01	-	-	630,36
<i>Solo in affitto</i>	-	1,47	9,54	62,41	69,12	55,40	-	-	197,94
<i>Solo in uso gratuito</i>	1,62	3,82	2,15	28,04	27,10	-	-	-	62,73
<i>Parte in proprietà e parte in affitto</i>	-	-	4,15	11,87	26,63	59,39	-	-	102,04
<i>Parte in proprietà e parte in uso gratuito</i>	-	-	3,40	16,00	-	21,60	-	-	41,00
<b>Conduzione a colonia parziaria appoderata</b>	<b>12,49</b>	<b>20,32</b>	<b>103,82</b>	<b>295,84</b>	<b>276,20</b>	<b>325,40</b>	<b>-</b>	<b>-</b>	<b>1.034,07</b>
<i>Solo in proprietà</i>	1,25	3,21	16,51	25,04	-	-	-	-	46,01
<i>Solo in uso gratuito</i>	1,18	-	-	-	-	-	-	-	1,18
<b>Altra forma di conduzione</b>	<b>2,43</b>	<b>3,21</b>	<b>16,51</b>	<b>25,04</b>	<b>-</b>	<b>-</b>	<b>-</b>	<b>-</b>	<b>47,19</b>
<i>Solo in proprietà</i>	6.588,44	12.417,56	41.911,37	45.487,14	42.043,09	39.293,45	20.371,26	25.475,95	233.588,26
<i>Solo in affitto</i>	68,74	285,38	1.863,19	3.894,46	6.622,12	8.976,38	4.816,51	12.796,46	39.323,24
<i>Solo in uso gratuito</i>	64,76	104,32	383,65	353,00	256,03	335,25	-	527,94	2.024,95
<i>Parte in proprietà e parte in affitto</i>	22,84	193,04	2.073,77	7.391,96	16.416,38	32.011,51	21.905,95	26.511,29	106.526,74
<i>Parte in proprietà e parte in uso gratuito</i>	84,77	244,58	1.271,04	1.975,91	2.321,61	2.337,56	1.485,11	519,82	10.240,40
<i>Parte in affitto e parte in uso gratuito</i>	1,08	5,63	27,24	94,27	221,10	414,22	290,12	497,86	1.551,52
<i>Parte in proprietà, parte in affitto e parte in uso gratuito</i>	-	10,84	55,03	307,05	1.186,09	2.959,41	2.546,53	2.867,00	9.931,95
<b>TOTALE</b>	<b>6.830,63</b>	<b>13.261,35</b>	<b>47.585,29</b>	<b>59.503,79</b>	<b>69.066,42</b>	<b>86.327,78</b>	<b>51.415,48</b>	<b>69.196,32</b>	<b>403.187,06</b>

**Tavola 2.7 - Aziende per numero dei corpi di terreno, classe di superficie totale e classe di superficie agricola utilizzata (SAU)**

	NUMERO DEI CORPI DI TERRENO								
CLASSI DI SUPERFICIE TOTALE CLASSI DI SAU	1	2	3	4	5	6 ed oltre	TOTALE		
							Aziende	Corpi	
CLASSI DI SUPERFICIE TOTALE (in ettari)									
Meno di 1 ettaro	9.120	1.649	373	101	53	65	11.361	15.133	
1 -- 2	6.762	2.349	755	332	162	261	10.621	18.671	
2 -- 3	3.911	2.010	754	334	213	396	7.618	17.071	
3 -- 5	4.472	3.074	1.258	598	364	838	10.604	26.858	
5 -- 10	3.271	3.491	1.917	1.014	605	1.548	11.846	39.502	
10 -- 20	1.207	1.905	1.446	898	572	1.597	7.625	34.637	
20 -- 30	211	458	483	366	293	849	2.660	15.689	
30 -- 50	94	215	302	305	260	916	2.092	15.220	
50 -- 100	23	60	110	116	139	833	1.281	12.986	
100 ed oltre	13	8	14	36	40	661	772	17.108	
TOTALE	29.084	15.219	7.412	4.100	2.701	7.964	66.480	212.875	
CLASSI DI SAU (in ettari)									
Senza superficie	386	252	137	73	56	151	1.054	3.421	
Meno di 1 ettaro	11.623	2.800	954	442	289	728	16.836	31.063	
1 -- 2	6.147	2.451	892	415	265	644	10.814	24.424	
2 -- 3	3.518	1.988	768	355	213	538	7.380	18.384	
3 -- 5	3.806	2.785	1.174	611	340	866	9.582	26.852	
5 -- 10	2.537	3.045	1.717	864	522	1.288	9.973	35.037	
10 -- 20	863	1.435	1.163	752	490	1.249	5.952	26.895	
20 -- 30	128	293	341	287	223	679	1.951	12.123	
30 -- 50	51	141	200	205	204	721	1.522	11.178	
50 -- 100	17	26	61	80	81	673	938	10.642	
100 ed oltre	9	3	5	16	18	427	478	12.857	
TOTALE	29.085	15.219	7.412	4.100	2.701	7.964	66.480	212.876	

**Tavola 2.8 - Superficie totale per numero dei corpi di terreno, classe di superficie totale e classe di superficie agricola utilizzata (SAU) (superficie in ettari)**

CLASSI DI SUPERFICIE TOTALE CLASSI DI SAU	NUMERO DEI CORPI DI TERRENO						Totale
	1	2	3	4	5	6 ed oltre	
CLASSI DI SUPERFICIE TOTALE							
Meno di 1 ettaro	4.769,11	1.015,78	247,63	67,96	36,71	43,43	6.180,62
1 -- 2	9.469,58	3.425,89	1.120,11	504,72	246,00	398,19	15.164,49
2 -- 3	9.416,87	4.921,44	1.848,09	829,34	531,04	981,08	18.527,86
3 -- 5	17.046,22	11.941,87	4.877,56	2.322,85	1.445,95	3.295,82	40.930,27
5 -- 10	22.297,93	24.294,51	13.659,52	7.350,45	4.387,08	11.205,44	83.194,93
10 -- 20	15.982,02	26.034,21	20.203,09	12.741,79	8.119,25	22.794,99	105.875,35
20 -- 30	4.995,93	10.916,29	11.644,45	8.869,19	7.117,42	20.718,13	64.261,41
30 -- 50	3.341,18	7.917,57	11.441,90	11.515,33	9.893,79	35.403,68	79.513,45
50 -- 100	1.492,82	3.962,93	7.168,26	7.833,14	9.380,92	57.332,82	87.170,89
100 ed oltre	5.297,91	1.346,88	1.659,43	5.334,69	6.709,49	190.862,69	211.211,09
<b>TOTALE</b>	<b>94.109,57</b>	<b>95.777,37</b>	<b>73.870,04</b>	<b>57.369,46</b>	<b>47.867,65</b>	<b>343.036,27</b>	<b>712.030,36</b>
CLASSI DI SAU							
Senza superficie	2.504,85	1.395,22	1.064,38	807,28	991,87	3.849,65	10.613,25
Meno di 1 ettaro	9.370,53	3.760,15	2.005,71	1.155,73	910,69	3.355,14	20.557,95
1 -- 2	11.012,44	5.184,54	2.398,29	1.316,43	1.201,69	3.431,47	24.544,86
2 -- 3	10.311,55	6.449,12	2.952,12	1.702,53	992,15	4.022,68	26.430,15
3 -- 5	17.154,90	13.547,45	6.277,86	3.641,57	2.180,54	6.949,93	49.752,25
5 -- 10	20.090,18	25.657,78	15.765,53	8.358,61	5.509,24	16.229,13	91.610,47
10 -- 20	13.009,30	22.872,09	19.730,10	13.903,19	9.265,65	27.290,88	106.071,21
20 -- 30	3.306,61	8.025,32	10.007,03	8.715,67	6.817,34	24.449,22	61.321,19
30 -- 50	1.985,74	6.075,13	8.468,27	8.819,32	9.378,76	37.518,07	72.245,29
50 -- 100	1.485,73	2.371,79	4.560,07	6.584,88	7.139,23	61.923,33	84.065,03
100 ed oltre	3.877,74	438,78	640,68	2.364,25	3.480,49	154.016,77	164.818,71
<b>TOTALE</b>	<b>94.109,57</b>	<b>95.777,37</b>	<b>73.870,04</b>	<b>57.369,46</b>	<b>47.867,65</b>	<b>343.036,27</b>	<b>712.030,36</b>

**Tavola 2.9 - Superficie agricola utilizzata (SAU) per numero dei corpi di terreno, classe di superficie totale e classe di superficie agricola utilizzata (superficie in ettari)**

CLASSI DI SUPERFICIE TOTALE CLASSI DI SAU	NUMERO DEI CORPI DI TERRENO						Totale
	1	2	3	4	5	6 ed oltre	
CLASSI DI SUPERFICIE TOTALE							
Meno di 1 ettaro	3.675,11	724,52	164,56	42,00	20,99	25,44	4.652,62
1 -- 2	7.511,45	2.556,35	743,02	290,95	130,50	195,24	11.427,51
2 -- 3	7.663,39	3.813,06	1.276,07	518,70	308,83	479,55	14.059,60
3 -- 5	13.989,60	9.469,72	3.590,22	1.574,14	900,43	1.747,57	31.271,68
5 -- 10	18.102,28	19.785,67	10.600,03	5.312,26	2.982,39	6.457,12	63.239,75
10 -- 20	12.718,93	20.835,44	15.934,17	9.789,65	5.882,32	14.938,90	80.099,41
20 -- 30	3.823,62	8.715,30	9.005,84	6.867,05	5.457,94	14.478,96	48.348,71
30 -- 50	2.429,87	5.934,01	8.723,21	9.347,53	7.854,44	26.273,73	60.562,79
50 -- 100	1.156,12	2.708,47	5.137,92	5.802,23	6.677,85	43.576,69	65.059,28
100 ed oltre	2.450,93	804,63	1.092,41	3.022,09	4.514,12	116.575,09	128.459,27
TOTALE	73.521,30	75.347,17	56.267,45	42.566,60	34.729,81	224.748,29	507.180,62
CLASSI DI SAU							
Meno di 1 ettaro	5.333,37	1.397,26	459,73	204,95	128,02	336,08	7.859,41
1 -- 2	8.572,58	3.536,58	1.279,53	594,24	373,75	914,21	15.270,89
2 -- 3	8.457,01	4.836,49	1.876,42	859,46	518,68	1.308,10	17.856,16
3 -- 5	14.399,43	10.732,10	4.539,19	2.365,78	1.329,52	3.370,55	36.736,57
5 -- 10	17.262,15	21.103,13	12.105,87	6.183,79	3.743,35	9.223,84	69.622,13
10 -- 20	11.290,13	19.432,27	16.090,08	10.586,83	6.928,86	17.965,68	82.293,85
20 -- 30	2.984,95	6.937,55	8.142,05	7.053,46	5.477,26	16.631,73	47.227,00
30 -- 50	1.790,73	5.160,12	7.290,40	7.621,36	7.691,03	27.834,04	57.387,68
50 -- 100	1.145,02	1.808,18	3.934,13	5.169,42	5.507,80	46.267,98	63.832,53
100 ed oltre	2.285,93	403,49	550,05	1.927,31	3.031,54	100.896,08	109.094,40
TOTALE	73.521,30	75.347,17	56.267,45	42.566,60	34.729,81	224.748,29	507.180,62

**Tavola 2.10 - Aziende e relativa superficie per forma di utilizzazione dei terreni, classe di superficie totale e classe di superficie agricola utilizzata (SAU) (superficie in ettari)**

CLASSI DI SUPERFICIE TOTALE CLASSI DI SAU	SUPERFICIE AGRICOLA UTILIZZATA				Arboricoltura da legno	Boschi	SUPERFICIE AGRICOLA NON UTILIZZATA			Totale generale
	Seminativi	Coltivazioni legnose agrarie	Prati permanenti e pascoli	Totale aziende con SAU			Totale	Di cui destinata ad attività ricreative	Altra superficie	
AZIENDE										
CLASSI DI SUPERFICIE TOTALE										
Meno di 1 ettaro	9.446	7.850	1.088	11.210	158	1.058	2.005	19	8.613	11.361
1 -- 2	9.423	7.055	1.081	10.420	273	2.111	2.594	16	8.816	10.621
2 -- 3	6.890	5.171	861	7.478	224	2.091	2.165	20	6.596	7.618
3 -- 5	9.783	7.311	1.311	10.421	394	3.618	3.324	40	9.434	10.604
5 -- 10	11.115	8.292	1.880	11.654	536	5.433	4.341	45	10.878	11.846
10 -- 20	7.211	5.089	1.602	7.526	392	4.316	3.176	31	7.081	7.625
20 -- 30	2.550	1.651	701	2.628	117	1.707	1.250	20	2.476	2.660
30 -- 50	2.008	1.217	596	2.066	126	1.368	996	14	1.970	2.092
50 -- 100	1.213	697	468	1.263	76	902	674	7	1.209	1.281
100 ed oltre	650	371	358	760	62	572	418	24	690	772
TOTALE	60.289	44.704	9.946	65.426	2.358	23.176	20.943	236	57.763	66.480
CLASSI DI SAU										
Senza superficie	-	-	-	-	175	941	554	3	655	1.054
Meno di 1 ettaro	13.856	11.566	2.000	16.836	521	3.840	4.927	40	13.253	16.836
1 -- 2	9.964	7.215	1.449	10.814	286	2.791	2.756	27	9.123	10.814
2 -- 3	6.982	5.082	970	7.380	204	2.174	2.022	26	6.511	7.380
3 -- 5	9.221	6.772	1.279	9.582	305	3.235	2.847	30	8.712	9.582
5 -- 10	9.692	7.067	1.595	9.973	357	4.262	3.330	35	9.301	9.973
10 -- 20	5.837	4.051	1.212	5.952	265	3.055	2.285	31	5.603	5.952
20 -- 30	1.919	1.231	511	1.951	73	1.100	857	14	1.840	1.951
30 -- 50	1.493	912	418	1.522	76	871	676	3	1.448	1.522
50 -- 100	896	551	327	938	53	597	445	10	874	938
100 ed oltre	429	257	185	478	43	310	244	17	443	478
TOTALE	60.289	44.704	9.946	65.426	2.358	23.176	20.943	236	57.763	66.480
SUPERFICIE INVESTITA										
CLASSI DI SUPERFICIE TOTALE										
Meno di 1 ettaro	2.781,41	1.603,41	267,80	4.652,62	49,42	240,86	376,40	2,89	861,32	6.180,62
1 -- 2	8.392,40	2.453,01	582,10	11.427,51	160,28	1.058,68	1.042,07	4,83	1.475,95	15.164,49
2 -- 3	10.906,50	2.471,09	682,01	14.059,60	194,54	1.596,41	1.274,87	6,63	1.402,44	18.527,86
3 -- 5	25.357,51	4.487,78	1.426,39	31.271,68	442,27	3.932,57	2.699,72	27,65	2.584,03	40.930,27
5 -- 10	52.902,21	7.401,78	2.935,76	63.239,75	815,66	9.812,82	5.204,08	46,25	4.122,62	83.194,93
10 -- 20	68.754,38	6.773,24	4.571,79	80.099,41	878,80	14.425,45	6.097,52	47,99	4.374,17	105.875,35
20 -- 30	42.145,45	3.052,87	3.150,39	48.348,71	292,58	9.898,63	3.376,33	38,29	2.345,16	64.261,41
30 -- 50	53.420,56	2.946,14	4.196,09	60.562,79	451,83	12.088,40	3.651,20	17,58	2.759,23	79.513,45
50 -- 100	55.115,17	3.339,27	6.604,84	65.059,28	381,21	14.649,05	3.970,81	17,63	3.110,54	87.170,89
100 ed oltre	83.598,51	3.919,58	40.941,18	128.459,27	492,06	66.826,30	9.625,09	142,39	5.808,37	211.211,09
TOTALE	403.374,10	38.448,17	65.358,35	507.180,62	4.158,65	134.529,17	37.318,09	352,13	28.843,83	712.030,36
CLASSI DI SAU										
Senza superficie	-	-	-	-	509,24	7.864,89	1.852,90	4,79	386,22	10.613,25
Meno di 1 ettaro	4.500,56	2.731,37	627,48	7.859,41	604,28	5.454,94	4.729,36	17,87	1.909,96	20.557,95
1 -- 2	10.998,44	3.086,74	1.185,71	15.270,89	360,41	4.543,00	2.485,01	17,92	1.885,55	24.544,86
2 -- 3	13.867,74	2.797,07	1.191,35	17.856,16	231,89	4.526,38	2.118,79	21,65	1.696,93	26.430,15
3 -- 5	29.705,52	4.972,96	2.058,09	36.736,57	386,49	6.894,87	2.918,88	28,13	2.815,44	49.752,25
5 -- 10	58.508,18	7.250,52	3.863,43	69.622,13	502,77	12.665,08	4.519,36	34,47	4.301,13	91.610,47
10 -- 20	71.508,83	6.008,38	4.776,64	82.293,85	545,62	14.855,29	4.075,15	45,95	4.301,30	106.071,21
20 -- 30	41.273,94	2.556,67	3.396,39	47.227,00	235,65	9.225,17	2.686,06	36,28	1.947,31	61.321,19
30 -- 50	50.043,75	2.816,89	4.527,04	57.387,68	236,28	9.873,12	2.182,85	3,26	2.565,36	72.245,29
50 -- 100	52.820,79	2.667,87	8.343,87	63.832,53	269,48	14.268,42	3.071,61	46,19	2.622,99	84.065,03
100 ed oltre	70.146,35	3.559,70	35.388,35	109.094,40	276,54	44.358,01	6.678,12	95,62	4.411,64	164.818,71
TOTALE	403.374,10	38.448,17	65.358,35	507.180,62	4.158,65	134.529,17	37.318,09	352,13	28.843,83	712.030,36

**Tavola 2.11 - Aziende con seminativi e relativa superficie investita per classe di superficie agricola utilizzata (SAU) e principali coltivazioni praticate (superficie in ettari) - TOTALE**

COLTIVAZIONI	CLASSI DI SUPERFICIE AGRICOLA UTILIZZATA								Totale
	Meno di 1	1 -- 2	2 -- 5	5 -- 10	10 -- 20	20 -- 50	50 -- 100	100 ed oltre	
AZIENDE									
SEMINATIVI	9.266	9.217	15.737	9.583	5.807	3.401	893	429	54.333
Cereali	4.599	6.356	12.238	8.317	5.299	3.226	845	404	41.284
Frumento tenero e spelta	691	1.153	2.583	2.113	1.473	847	202	91	9.153
Frumento duro	1.056	2.430	6.188	5.150	3.680	2.491	715	359	22.069
Segale	6	16	23	41	22	15	5	2	130
Orzo	2.056	2.431	4.574	3.530	2.497	1.474	361	159	17.082
Avena	32	68	148	163	169	183	60	28	851
Granoturco	1.186	1.355	2.471	1.894	1.285	724	215	150	9.280
Riso	-	-	4	2	-	1	-	1	8
Sorgo	57	138	344	357	289	240	66	44	1.535
Altri cereali	12	20	69	69	67	60	33	19	349
Legumi secchi	145	105	268	228	250	184	63	40	1.283
Patata	258	194	232	159	97	35	6	4	985
Barbabietola da zucchero	128	410	1.831	1.981	1.620	1.115	343	196	7.624
Piante sarchiate da foraggio	4	4	8	8	11	4	2	-	41
Piante industriali	139	396	1.786	1.939	1.638	1.236	462	251	7.847
Tabacco	-	-	-	-	2	1	2	-	5
Luppolo	-	-	-	1	-	-	-	-	1
Cotone	-	-	-	-	-	1	-	-	1
Lino	-	-	-	-	1	1	-	1	3
Canapa	-	-	-	1	-	3	-	-	4
Piante da semi oleosi	131	389	1.763	1.909	1.605	1.216	458	249	7.720
Colza e ravizzone	-	2	10	4	1	10	3	4	34
Girasole	129	383	1.742	1.894	1.590	1.205	452	246	7.641
Soia	3	3	6	5	11	6	7	3	44
Altre piante da semi oleosi	-	1	6	6	4	2	2	1	22
Piante aromatiche, medicinali e da condimento	4	4	12	15	13	9	4	4	65
Altre piante industriali	4	3	13	17	21	14	5	8	85
Ortive	1.380	914	1.546	1.016	668	415	124	94	6.157
In piena aria	1.356	895	1.529	1.008	664	410	124	93	6.079
In coltivazioni di pieno campo	1.188	808	1.389	909	617	368	114	89	5.482
Pomodoro da mensa	223	122	159	75	42	13	2	3	639
Pomodoro da industria	12	12	30	29	28	18	4	7	140
Altre ortive	1.110	759	1.339	882	589	358	111	85	5.233
In orti stabili o industriali	196	111	173	129	71	54	14	9	757
Pomodoro da mensa	23	17	27	13	6	4	-	-	90
Altre ortive	191	110	167	127	69	52	14	9	739
Protette	66	57	86	41	22	14	1	1	288
In serra	62	49	76	36	20	10	1	1	255
Pomodoro da mensa	26	22	38	10	6	2	1	-	105
Altre ortive	55	36	65	32	19	9	-	1	217
In tunnel, campane, ecc.	6	9	15	6	3	6	-	-	45
Flori e piante ornamentali	99	65	84	32	16	8	2	2	308
In piena aria	58	38	52	15	8	5	1	1	178
Protetti	63	43	56	25	11	5	2	2	207
In serra	53	34	47	24	10	5	1	2	176
In tunnel, campane, ecc.	16	13	16	1	2	-	1	-	49
Piantine	37	25	32	26	12	4	1	4	141
Orticole	21	17	23	18	11	2	1	2	95
Floricole ed ornamentali	24	14	10	8	2	-	-	2	60
Altre piantine	6	3	6	6	1	2	-	1	25
Foraggiere avvicendate	3.462	3.105	6.107	4.825	3.436	2.067	563	268	23.833
Prati avvicendati	3.384	3.054	6.013	4.759	3.396	2.046	556	267	23.475
Erba medica	3.134	2.859	5.681	4.551	3.287	1.969	526	253	22.260
Altri prati avvicendati	251	207	365	276	185	160	66	39	1.549
Erbai	90	67	151	115	105	63	25	15	631
Granoturco in erba	12	10	23	16	11	5	1	-	78
Granoturco a maturazione cerosa	16	21	51	35	36	29	10	6	204
Altri erbai monofiti di cereali	-	5	11	4	6	6	1	4	37
Altri erbai	64	31	68	63	53	26	14	7	326
Sementi	15	33	124	145	140	104	23	22	606
Terreni a riposo	935	704	932	582	466	674	460	291	5.044

**Tavola 2.11 segue - Aziende con seminativi e relativa superficie investita per classe di superficie agricola utilizzata (SAU) e principali coltivazioni praticate (superficie in ettari) - MONTAGNA**

COLTIVAZIONI	CLASSI DI SUPERFICIE AGRICOLA UTILIZZATA								Totale
	Meno di 1	1 -- 2	2 -- 5	5 -- 10	10 -- 20	20 -- 50	50 -- 100	100 ed oltre	
AZIENDE									
SEMINATIVI	1.064	1.042	1.781	1.292	886	573	152	77	6.867
Cereali	374	557	1.187	1.032	767	516	139	65	4.637
Frumento tenero e spelta	89	173	375	367	288	220	50	29	1.591
Frumento duro	69	158	456	527	442	294	86	48	2.080
Segale	-	2	6	5	5	5	-	1	24
Orzo	107	168	477	537	447	310	90	44	2.180
Avena	13	33	63	70	67	95	25	16	382
Granoturco	133	151	332	255	160	82	19	13	1.145
Riso	-	-	-	1	-	-	-	-	1
Sorgo	4	5	17	28	22	18	1	5	100
Altri cereali	-	2	6	7	16	14	6	3	54
Legumi secchi	36	32	21	34	52	32	12	5	224
Patata	146	108	123	89	57	21	4	3	551
Barbabietola da zucchero	1	1	14	22	40	41	11	9	139
Piante sarchiate da foraggio	-	-	-	-	1	-	-	-	1
Piante industriali	19	49	158	228	224	160	52	32	922
Tabacco	-	-	-	-	1	-	1	-	2
Luppolo	-	-	-	-	-	-	-	-	-
Cotone	-	-	-	-	-	1	-	-	1
Lino	-	-	-	-	1	-	-	1	2
Canapa	-	-	-	-	-	1	-	-	1
Piante da semi oleosi	19	49	157	227	220	156	52	32	912
Colza e ravizzone	-	1	1	-	-	1	-	-	3
Girasole	18	48	155	227	219	156	52	32	907
Soia	1	-	-	-	1	-	-	-	2
Altre piante da semi oleosi	-	-	1	-	1	-	-	-	2
Piante aromatiche, medicinali e da condimento	-	-	-	-	2	3	1	1	7
Altre piante industriali	-	-	1	1	-	1	1	-	4
Ortive	121	81	154	110	68	56	18	14	622
In piena aria	121	81	154	110	68	56	18	14	622
In coltivazioni di pieno campo	112	80	152	108	68	56	17	14	607
Pomodoro da mensa	4	4	-	-	3	-	1	-	12
Pomodoro da industria	-	-	-	-	2	-	-	-	2
Altre ortive	109	78	152	108	67	56	17	14	601
In orti stabili o industriali	9	1	2	2	-	-	1	1	16
Pomodoro da mensa	-	-	-	-	-	-	-	-	-
Altre ortive	9	1	2	2	-	-	1	1	16
Protette	-	-	-	-	1	-	-	-	1
In serra	-	-	-	-	1	-	-	-	1
Pomodoro da mensa	-	-	-	-	1	-	-	-	1
Altre ortive	-	-	-	-	1	-	-	-	1
In tunnel, campane, ecc.	-	-	-	-	-	-	-	-	-
Flori e piante ornamentali	2	-	-	-	1	-	-	-	3
In piena aria	2	-	-	-	-	-	-	-	2
Protetti	2	-	-	-	1	-	-	-	3
In serra	2	-	-	-	1	-	-	-	3
In tunnel, campane, ecc.	1	-	-	-	-	-	-	-	1
Piantine	2	-	3	1	1	-	1	-	8
Orticole	1	-	3	-	1	-	1	-	6
Floricole ed ornamentali	1	-	-	-	-	-	-	-	1
Altre piantine	2	-	-	1	-	-	-	-	3
Foraggiere avvicendate	548	524	1.094	914	688	470	125	69	4.432
Prati avvicendati	542	517	1.081	900	679	465	123	69	4.376
Erba medica	443	431	930	815	612	426	112	61	3.830
Altri prati avvicendati	99	91	172	135	116	82	27	25	747
Erbai	7	10	24	29	29	14	6	4	123
Granoturco in erba	3	2	4	5	4	-	-	-	18
Granoturco a maturazione cerosa	-	1	4	2	3	3	1	1	15
Altri erbai monofiti di cereali	-	-	-	-	1	-	-	1	2
Altri erbai	4	7	17	23	21	12	5	2	91
Sementi	1	-	4	7	10	9	3	3	37
Terreni a riposo	113	107	166	133	98	102	54	39	812



**Tavola 2.11 segue - Aziende con seminativi e relativa superficie investita per classe di superficie agricola utilizzata (SAU) e principali coltivazioni praticate (superficie in ettari) - COLLINA**

COLTIVAZIONI	CLASSI DI SUPERFICIE AGRICOLA UTILIZZATA								Totale
	Meno di 1	1 -- 2	2 -- 5	5 -- 10	10 -- 20	20 -- 50	50 -- 100	100 ed oltre	
AZIENDE									
SEMINATIVI	8.202	8.175	13.956	8.291	4.921	2.828	741	352	47.466
Cereali	4.225	5.799	11.051	7.285	4.532	2.710	706	339	36.647
Frumento tenero e spelta	602	980	2.208	1.746	1.185	627	152	62	7.562
Frumento duro	987	2.272	5.732	4.623	3.238	2.197	629	311	19.989
Segale	6	14	17	36	17	10	5	1	106
Orzo	1.949	2.263	4.097	2.993	2.050	1.164	271	115	14.902
Avena	19	35	85	93	102	88	35	12	469
Granoturco	1.053	1.204	2.139	1.639	1.125	642	196	137	8.135
Riso	-	-	4	1	-	1	-	1	7
Sorgo	53	133	327	329	267	222	65	39	1.435
Altri cereali	12	18	63	62	51	46	27	16	295
Legumi secchi	109	73	247	194	198	152	51	35	1.059
Patata	112	86	109	70	40	14	2	1	434
Barbabietola da zucchero	127	409	1.817	1.959	1.580	1.074	332	187	7.485
Piante sarchiate da foraggio	4	4	8	8	10	4	2	-	40
Piante industriali	120	347	1.628	1.711	1.414	1.076	410	219	6.925
Tabacco	-	-	-	-	1	1	1	-	3
Luppolo	-	-	-	1	-	-	-	-	1
Cotone	-	-	-	-	-	-	-	-	-
Lino	-	-	-	-	-	1	-	-	1
Canapa	-	-	-	1	-	2	-	-	3
Piante da semi oleosi	112	340	1.606	1.682	1.385	1.060	406	217	6.808
Colza e ravizzone	-	1	9	4	1	9	3	4	31
Girasole	111	335	1.587	1.667	1.371	1.049	400	214	6.734
Soia	2	3	6	5	10	6	7	3	42
Altre piante da semi oleosi	-	1	5	6	3	2	2	1	20
Piante aromatiche, medicinali e da condimento	4	4	12	15	11	6	3	3	58
Altre piante industriali	4	3	12	16	21	13	4	8	81
Ortive	1.259	833	1.392	906	600	359	106	80	5.535
In piena aria	1.235	814	1.375	898	596	354	106	79	5.457
In coltivazioni di pieno campo	1.076	728	1.237	801	549	312	97	75	4.875
Pomodoro da mensa	219	118	159	75	39	13	1	3	627
Pomodoro da industria	12	12	30	29	26	18	4	7	138
Altre ortive	1.001	681	1.187	774	522	302	94	71	4.632
In orti stabili o industriali	187	110	171	127	71	54	13	8	741
Pomodoro da mensa	23	17	27	13	6	4	-	-	90
Altre ortive	182	109	165	125	69	52	13	8	723
Protette	66	57	86	41	21	14	1	1	287
In serra	62	49	76	36	19	10	1	1	254
Pomodoro da mensa	26	22	38	10	5	2	1	-	104
Altre ortive	55	36	65	32	18	9	-	1	216
In tunnel, campane, ecc.	6	9	15	6	3	6	-	-	45
Flori e piante ornamentali	97	65	84	32	15	8	2	2	305
In piena aria	56	38	52	15	8	5	1	1	176
Protetti	61	43	56	25	10	5	2	2	204
In serra	51	34	47	24	9	5	1	2	173
In tunnel, campane, ecc.	15	13	16	1	2	-	1	-	48
Piantine	35	25	29	25	11	4	-	4	133
Orticole	20	17	20	18	10	2	-	2	89
Floricole ed ornamentali	23	14	10	8	2	-	-	2	59
Altre piantine	4	3	6	5	1	2	-	1	22
Foraggere avvicendate	2.914	2.581	5.013	3.911	2.748	1.597	438	199	19.401
Prati avvicendati	2.842	2.537	4.932	3.859	2.717	1.581	433	198	19.099
Erba medica	2.691	2.428	4.751	3.736	2.675	1.543	414	192	18.430
Altri prati avvicendati	152	116	193	141	69	78	39	14	802
Erbai	83	57	127	86	76	49	19	11	508
Granoturco in erba	9	8	19	11	7	5	1	-	60
Granoturco a maturazione cerosa	16	20	47	33	33	26	9	5	189
Altri erbai monofiti di cereali	-	5	11	4	5	6	1	3	35
Altri erbai	60	24	51	40	32	14	9	5	235
Sementi	14	33	120	138	130	95	20	19	569
Terreni a riposo	822	597	766	449	368	572	406	252	4.232

**Tavola 2.11 segue - Aziende con seminativi e relativa superficie investita per classe di superficie agricola utilizzata (SAU) e principali coltivazioni praticate (superficie in ettari) - TOTALE**

COLTIVAZIONI	CLASSI DI SUPERFICIE AGRICOLA UTILIZZATA								Totale
	Meno di 1	1 -- 2	2 -- 5	5 -- 10	10 -- 20	20 -- 50	50 -- 100	100 ed oltre	
	SUPERFICIE INVESTITA								
SEMINATIVI	3.869,85	10.627,13	42.991,96	58.152,78	71.287,91	91.205,93	52.793,64	70.134,72	401.063,92
Cereali	2.064,77	6.740,01	26.641,56	34.293,48	39.163,41	47.718,75	26.085,83	33.149,81	215.857,62
Frumento tenero e spelta	299,53	1.021,06	3.995,76	4.941,48	5.043,99	4.618,75	2.089,71	1.697,66	23.707,94
Frumento duro	588,50	2.757,61	13.461,18	19.517,72	23.921,85	32.591,38	18.725,53	25.840,50	137.404,27
Segale	1,84	11,90	35,47	69,83	96,85	96,41	81,71	0,92	394,93
Orzo	821,68	2.009,94	6.158,34	6.117,64	6.142,36	5.988,09	2.524,44	1.478,41	31.240,90
Avena	9,38	37,59	150,92	248,00	395,00	681,80	280,67	201,60	2.004,96
Granoturco	310,28	754,45	2.176,79	2.431,69	2.440,34	2.435,54	1.707,08	2.985,06	15.241,23
Riso	-	-	5,70	2,30	-	6,66	-	6,85	21,51
Sorgo	29,55	130,91	552,49	789,92	863,85	986,63	456,29	545,25	4.354,89
Altri cereali	4,01	16,55	104,91	174,90	259,17	313,49	220,40	393,56	1.486,99
Legumi secchi	19,30	34,14	194,38	309,73	555,98	732,58	418,72	614,15	2.878,98
Patata	23,08	30,55	45,00	40,78	35,03	68,22	18,53	10,70	271,89
Barbabietola da zucchero	70,74	397,59	2.673,52	4.745,92	6.655,48	9.177,81	5.130,41	6.687,01	35.538,48
Piante sarchiate da foraggio	1,25	1,60	7,21	8,00	27,98	18,45	15,00	-	79,49
Piante industriali	75,63	450,65	3.737,27	6.050,27	7.916,01	10.014,25	6.667,60	7.779,37	42.691,05
Tabacco	-	-	-	-	6,81	22,00	39,35	-	68,16
Luppolo	-	-	-	3,50	-	-	-	-	3,50
Cotone	-	-	-	-	-	16,80	-	-	16,80
Lino	-	-	-	-	2,57	0,05	-	12,16	14,78
Canapa	-	-	-	3,50	-	11,86	-	-	15,36
Piante da semi oleosi	73,44	447,15	3.713,54	6.003,48	7.838,97	9.881,18	6.572,26	7.654,13	42.184,15
Colza e ravizzone	-	1,80	25,93	18,92	4,93	87,04	47,43	61,50	247,55
Girasole	72,42	440,27	3.668,74	5.942,08	7.779,27	9.740,21	6.424,58	7.565,14	41.632,71
Soia	1,02	3,58	13,33	20,45	41,92	45,29	94,75	24,02	244,36
Altre piante da semi oleosi	-	1,50	5,54	22,03	12,85	8,64	5,50	3,47	59,53
Piante aromatiche, medicinali e da condimento	0,46	2,10	9,59	14,06	13,92	14,70	22,99	47,60	125,42
Altre piante industriali	1,73	1,40	14,14	25,73	53,74	67,66	33,00	65,48	262,88
Ortive	224,57	266,59	803,81	848,74	932,17	1.012,71	762,28	1.538,30	6.389,17
In piena aria	216,37	253,20	776,12	829,39	914,54	989,77	762,23	1.523,30	6.264,92
In coltivazioni di pieno campo	172,37	202,22	591,46	623,70	735,65	749,65	580,50	1.305,73	4.961,28
Pomodoro da mensa	22,05	19,60	31,59	26,09	23,23	4,95	0,80	3,50	131,81
Pomodoro da industria	2,18	2,42	10,27	17,58	22,62	37,53	18,57	33,96	145,13
Altre ortive	148,14	180,20	549,60	580,03	689,80	707,17	561,13	1.268,27	4.684,34
In orti stabili o industriali	44,00	50,98	184,66	205,69	178,89	240,12	181,73	217,57	1.303,64
Pomodoro da mensa	2,17	2,23	6,32	4,32	9,67	10,68	-	-	35,39
Altre ortive	41,83	48,75	178,34	201,37	169,22	229,44	181,73	217,57	1.268,25
Protette	8,20	13,39	27,69	19,35	17,63	22,94	0,05	15,00	124,25
In serra	6,63	12,43	22,12	18,38	14,88	7,20	0,05	15,00	96,69
Pomodoro da mensa	1,58	2,05	6,83	1,24	0,57	1,20	0,05	-	13,52
Altre ortive	5,05	10,38	15,29	17,14	14,31	6,00	-	15,00	83,17
In tunnel, campane, ecc.	1,57	0,96	5,57	0,97	2,75	15,74	-	-	27,56
Fiori e piante ornamentali	18,57	29,86	60,96	33,91	36,49	16,12	8,21	15,35	219,47
In piena aria	10,64	19,16	41,64	22,90	22,12	15,08	8,00	14,96	154,50
Protetti	7,93	10,70	19,32	11,01	14,29	1,04	0,21	0,39	64,89
In serra	6,28	8,68	16,61	10,91	4,27	1,04	0,01	0,39	48,19
In tunnel, campane, ecc.	1,65	2,02	2,71	0,10	10,10	-	0,20	-	16,78
Piantine	5,99	10,70	20,64	23,68	8,04	46,31	1,47	107,40	224,23
Orticole	1,65	5,94	11,88	9,92	6,39	41,16	1,47	50,00	128,41
Floricole ed ornamentali	3,68	4,27	3,18	2,50	0,95	-	-	43,50	58,08
Altre piantine	0,66	0,49	5,58	11,26	0,70	5,15	-	13,90	37,74
Foraggiere avvicendate	1.026,20	2.036,22	7.260,78	10.395,17	14.499,46	19.543,21	10.918,04	16.137,77	81.816,85
Prati avvicendati	1.005,40	2.001,18	7.114,14	10.198,80	14.246,41	19.165,13	10.716,16	15.427,32	79.874,54
Erba medica	923,73	1.861,32	6.658,06	9.638,49	13.522,14	18.051,12	9.817,30	13.938,39	74.410,55
Altri prati avvicendati	81,67	139,86	456,08	560,31	724,27	1.114,01	898,86	1.488,93	5.463,99
Erbai	20,80	35,04	146,64	196,37	253,05	378,08	201,88	710,45	1.942,31
Granoturco in erba	3,53	5,35	16,45	16,02	25,59	32,43	2,20	-	101,57
Granoturco a maturazione cerosa	2,98	9,35	39,92	33,91	73,63	161,10	66,69	250,98	638,56
Altri erbai monofiti di cereali	-	2,45	24,10	4,80	8,77	54,43	1,00	302,13	397,68
Altri erbai	14,29	17,89	66,17	141,64	145,06	130,12	131,99	157,34	804,50
Sementi	7,00	30,38	144,27	232,60	357,55	450,07	161,91	208,52	1.592,30
Terreni a riposo	332,75	598,84	1.402,56	1.170,50	1.100,31	2.407,45	2.605,64	3.886,34	13.504,39

**Tavola 2.11 segue - Aziende con seminativi e relativa superficie investita per classe di superficie agricola utilizzata (SAU) e principali coltivazioni praticate (superficie in ettari) - MONTAGNA**

COLTIVAZIONI	CLASSI DI SUPERFICIE AGRICOLA UTILIZZATA								Totale
	Meno di 1	1 -- 2	2 -- 5	5 -- 10	10 -- 20	20 -- 50	50 -- 100	100 ed oltre	
	SUPERFICIE INVESTITA								
SEMINATIVI	445,16	1.102,68	4.599,99	7.366,32	10.046,86	13.761,88	7.218,83	8.773,76	53.315,48
Cereali	154,07	528,41	2.326,82	3.821,56	4.923,56	6.185,86	3.189,59	3.264,38	24.394,25
Frumento tenero e spelta	34,12	133,65	485,41	713,47	754,95	825,28	367,55	366,23	3.680,66
Frumento duro	37,57	163,10	960,10	1.832,04	2.622,29	3.498,07	1.980,14	2.080,64	13.173,95
Segale	-	1,13	7,17	10,05	7,95	14,79	-	0,23	41,32
Orzo	40,04	124,36	502,73	803,24	998,32	1.161,40	583,60	406,98	4.620,67
Avena	3,80	14,63	55,69	87,88	122,60	282,09	108,37	117,98	793,04
Granoturco	36,25	88,80	287,87	310,84	306,45	279,76	124,37	188,58	1.622,92
Riso	-	-	-	0,30	-	-	-	-	0,30
Sorgo	2,29	2,10	24,46	51,08	57,75	58,38	11,22	60,92	268,20
Altri cereali	-	0,64	3,39	12,66	53,25	66,09	14,34	42,82	193,19
Legumi secchi	3,28	7,09	10,22	50,37	103,87	113,88	61,23	59,22	409,16
Patata	14,99	17,99	21,59	20,49	18,44	6,16	1,10	0,70	101,46
Barbabietola da zucchero	0,50	0,70	25,30	52,68	146,18	263,26	62,32	119,24	670,18
Piante sarchiate da foraggio	-	-	-	-	0,20	-	-	-	0,20
Piante industriali	10,24	50,61	321,92	648,54	1.110,49	1.306,43	742,29	835,64	5.026,16
Tabacco	-	-	-	-	3,00	-	1,00	-	4,00
Luppolo	-	-	-	-	-	-	-	-	-
Cotone	-	-	-	-	-	16,80	-	-	16,80
Lino	-	-	-	-	2,57	-	-	12,16	14,73
Canapa	-	-	-	-	-	8,86	-	-	8,86
Piante da semi oleosi	10,24	50,61	319,78	646,94	1.101,82	1.270,87	738,15	821,38	4.959,79
Colza e ravizzone	-	0,50	4,56	-	-	3,50	-	-	8,56
Girasole	10,10	50,11	313,62	646,94	1.092,82	1.267,37	738,15	821,38	4.940,49
Soia	0,14	-	-	-	3,00	-	-	-	3,14
Altre piante da semi oleosi	-	-	1,60	-	6,00	-	-	-	7,60
Piante aromatiche, medicinali e da condimento	-	-	-	-	3,10	7,90	0,64	2,10	13,74
Altre piante industriali	-	-	2,14	1,60	-	2,00	2,50	-	8,24
Ortive	13,09	8,14	27,93	22,81	26,24	24,35	76,88	88,49	287,93
In piena aria	13,09	8,14	27,93	22,81	26,19	24,35	76,88	88,49	287,88
In coltivazioni di pieno campo	11,97	7,84	25,63	21,61	26,19	24,35	57,97	86,49	262,05
Pomodoro da mensa	0,20	0,41	-	-	0,55	-	0,50	-	1,66
Pomodoro da industria	-	-	-	-	0,80	-	-	-	0,80
Altre ortive	11,77	7,43	25,63	21,61	24,84	24,35	57,47	86,49	259,59
In orti stabili o industriali	1,12	0,30	2,30	1,20	-	-	18,91	2,00	25,83
Pomodoro da mensa	-	-	-	-	-	-	-	-	-
Altre ortive	1,12	0,30	2,30	1,20	-	-	18,91	2,00	25,83
Protette	-	-	-	-	0,05	-	-	-	0,05
In serra	-	-	-	-	0,05	-	-	-	0,05
Pomodoro da mensa	-	-	-	-	0,04	-	-	-	0,04
Altre ortive	-	-	-	-	0,01	-	-	-	0,01
In tunnel, campane, ecc.	-	-	-	-	-	-	-	-	-
Fiori e piante ornamentali	0,24	-	-	-	0,08	-	-	-	0,32
In piena aria	0,12	-	-	-	-	-	-	-	0,12
Protetti	0,12	-	-	-	-	-	-	-	0,12
In serra	0,09	-	-	-	0,08	-	-	-	0,17
In tunnel, campane, ecc.	0,03	-	-	-	-	-	-	-	0,03
Piantine	0,13	-	4,46	3,00	1,50	-	1,47	-	10,56
Orticole	0,01	-	4,46	-	1,50	-	1,47	-	7,44
Floricole ed ornamentali	0,01	-	-	-	-	-	-	-	0,01
Altre piantine	0,11	-	-	3,00	-	-	-	-	3,11
Foraggiere avvicendate	197,30	390,27	1.599,91	2.467,48	3.483,04	5.427,35	2.751,99	3.782,09	20.099,43
Prati avvicendati	195,45	384,38	1.574,03	2.412,35	3.399,62	5.345,47	2.705,01	3.741,17	19.757,48
Erba medica	154,70	324,77	1.347,56	2.104,15	2.941,46	4.643,74	2.374,15	2.687,05	16.577,58
Altri prati avvicendati	40,75	59,61	226,47	308,20	458,16	701,73	330,86	1.054,12	3.179,90
Erbai	1,85	5,89	25,88	55,13	83,42	81,88	46,98	40,92	341,95
Granoturco in erba	0,96	0,90	5,50	5,72	6,40	-	-	-	19,48
Granoturco a maturazione cerosa	-	0,42	3,90	0,70	6,50	13,70	12,72	7,89	45,83
Altri erbai monofiti di cereali	-	-	-	-	3,00	-	-	2,00	5,00
Altri erbai	0,89	4,57	16,48	48,71	67,52	68,18	34,26	31,03	271,64
Sementi	0,03	-	4,20	11,81	18,30	25,09	26,83	56,77	143,03
Terreni a riposo	51,29	99,47	257,64	267,58	214,96	409,50	305,13	567,23	2.172,80

**Tavola 2.11 segue - Aziende con seminativi e relativa superficie investita per classe di superficie agricola utilizzata (SAU) e principali coltivazioni praticate (superficie in ettari) - COLLINA**

	CLASSI DI SUPERFICIE AGRICOLA UTILIZZATA								
COLTIVAZIONI	Meno di 1	1 -- 2	2 -- 5	5 -- 10	10 -- 20	20 -- 50	50 -- 100	100 ed oltre	Totale
SUPERFICIE INVESTITA									
SEMINATIVI	3.424,69	9.524,45	38.391,97	50.786,46	61.241,05	77.444,05	45.574,81	61.360,96	347.748,44
Cereali	1.910,70	6.211,60	24.314,74	30.471,92	34.239,85	41.532,89	22.896,24	29.885,43	191.463,37
Frumento tenero e spelta	265,41	887,41	3.510,35	4.228,01	4.289,04	3.793,47	1.722,16	1.331,43	20.027,28
Frumento duro	550,93	2.594,51	12.501,08	17.685,68	21.299,56	29.093,31	16.745,39	23.759,86	124.230,32
Segale	1,84	10,77	28,30	59,78	88,90	81,62	81,71	0,69	353,61
Orzo	781,64	1.885,58	5.655,61	5.314,40	5.144,04	4.826,69	1.940,84	1.071,43	26.620,23
Avena	5,58	22,96	95,23	160,12	272,40	399,71	172,30	83,62	1.211,92
Granoturco	274,03	665,65	1.888,92	2.120,85	2.133,89	2.155,78	1.582,71	2.796,48	13.618,31
Riso	-	-	5,70	2,00	-	6,66	-	6,85	21,21
Sorgo	27,26	128,81	528,03	738,84	806,10	928,25	445,07	484,33	4.086,69
Altri cereali	4,01	15,91	101,52	162,24	205,92	247,40	206,06	350,74	1.293,80
Legumi secchi	16,02	27,05	184,16	259,36	452,11	618,70	357,49	554,93	2.469,82
Patata	8,09	12,56	23,41	20,29	16,59	62,06	17,43	10,00	170,43
Barbabietola da zucchero	70,24	396,89	2.648,22	4.693,24	6.509,30	8.914,55	5.068,09	6.567,77	34.868,30
Piante sarchiate da foraggio	1,25	1,60	7,21	8,00	27,78	18,45	15,00	-	79,29
Piante industriali	65,39	400,04	3.415,35	5.401,73	6.805,52	8.707,82	5.925,31	6.943,73	37.664,89
Tabacco	-	-	-	-	3,81	22,00	38,35	-	64,16
Luppolo	-	-	-	3,50	-	-	-	-	3,50
Cotone	-	-	-	-	-	-	-	-	-
Lino	-	-	-	-	-	0,05	-	-	0,05
Canapa	-	-	-	3,50	-	3,00	-	-	6,50
Piante da semi oleosi	63,20	396,54	3.393,76	5.356,54	6.737,15	8.610,31	5.834,11	6.832,75	37.224,36
Colza e ravizzone	-	1,30	21,37	18,92	4,93	83,54	47,43	61,50	238,99
Girasole	62,32	390,16	3.355,12	5.295,14	6.686,45	8.472,84	5.686,43	6.743,76	36.692,22
Soia	0,88	3,58	13,33	20,45	38,92	45,29	94,75	24,02	241,22
Altre piante da semi oleosi	-	1,50	3,94	22,03	6,85	8,64	5,50	3,47	51,93
Piante aromatiche, medicinali e da condimento	0,46	2,10	9,59	14,06	10,82	6,80	22,35	45,50	111,68
Altre piante industriali	1,73	1,40	12,00	24,13	53,74	65,66	30,50	65,48	254,64
Ortive	211,48	258,45	775,88	825,93	905,93	988,36	685,40	1.449,81	6.101,24
In piena aria	203,28	245,06	748,19	806,58	888,35	965,42	685,35	1.434,81	5.977,04
In coltivazioni di pieno campo	160,40	194,38	565,83	602,09	709,46	725,30	522,53	1.219,24	4.699,23
Pomodoro da mensa	21,85	19,19	31,59	26,09	22,68	4,95	0,30	3,50	130,15
Pomodoro da industria	2,18	2,42	10,27	17,58	21,82	37,53	18,57	33,96	144,33
Altre ortive	136,37	172,77	523,97	558,42	664,96	682,82	503,66	1.181,78	4.424,75
In orti stabili o industriali	42,88	50,68	182,36	204,49	178,89	240,12	162,82	215,57	1.277,81
Pomodoro da mensa	2,17	2,23	6,32	4,32	9,67	10,68	-	-	35,39
Altre ortive	40,71	48,45	176,04	200,17	169,22	229,44	162,82	215,57	1.242,42
Protette	8,20	13,39	27,69	19,35	17,58	22,94	0,05	15,00	124,20
In serra	6,63	12,43	22,12	18,38	14,83	7,20	0,05	15,00	96,64
Pomodoro da mensa	1,58	2,05	6,83	1,24	0,53	1,20	0,05	-	13,48
Altre ortive	5,05	10,38	15,29	17,14	14,30	6,00	-	15,00	83,16
In tunnel, campane, ecc.	1,57	0,96	5,57	0,97	2,75	15,74	-	-	27,56
Fiori e piante ornamentali	18,33	29,86	60,96	33,91	36,41	16,12	8,21	15,35	219,15
In piena aria	10,52	19,16	41,64	22,90	22,12	15,08	8,00	14,96	154,38
Protetti	7,81	10,70	19,32	11,01	14,29	1,04	0,21	0,39	64,77
In serra	6,19	8,68	16,61	10,91	4,19	1,04	0,01	0,39	48,02
In tunnel, campane, ecc.	1,62	2,02	2,71	0,10	10,10	-	0,20	-	16,75
Piantine	5,86	10,70	16,18	20,68	6,54	46,31	-	107,40	213,67
Orticole	1,64	5,94	7,42	9,92	4,89	41,16	-	50,00	120,97
Floricole ed ornamentali	3,67	4,27	3,18	2,50	0,95	-	-	43,50	58,07
Altre piantine	0,55	0,49	5,58	8,26	0,70	5,15	-	13,90	34,63
Foraggiere avvicendate	828,90	1.645,95	5.660,87	7.927,69	11.016,42	14.115,86	8.166,05	12.355,68	61.717,42
Prati avvicendati	809,95	1.616,80	5.540,11	7.786,45	10.846,79	13.819,66	8.011,15	11.686,15	60.117,06
Erba medica	769,03	1.536,55	5.310,50	7.534,34	10.580,68	13.407,38	7.443,15	11.251,34	57.832,97
Altri prati avvicendati	40,92	80,25	229,61	252,11	266,11	412,28	568,00	434,81	2.284,09
Erbai	18,95	29,15	120,76	141,24	169,63	296,20	154,90	669,53	1.600,36
Granoturco in erba	2,57	4,45	10,95	10,30	19,19	32,43	2,20	-	82,09
Granoturco a maturazione cerosa	2,98	8,93	36,02	33,21	67,13	147,40	53,97	243,09	592,73
Altri erbai monofiti di cereali	-	2,45	24,10	4,80	5,77	54,43	1,00	300,13	392,68
Altri erbai	13,40	13,32	49,69	92,93	77,54	61,94	97,73	126,31	532,86
Sementi	6,97	30,38	140,07	220,79	339,25	424,98	135,08	151,75	1.449,27
Terreni a riposo	281,46	499,37	1.144,92	902,92	885,35	1.997,95	2.300,51	3.319,11	11.331,59

**Tavola 2.12 - Aziende con coltivazioni legnose agrarie e relativa superficie investita per le principali coltivazioni praticate e per classe di superficie agricola utilizzata (SAU) (superficie in ettari)**

	CLASSI DI SUPERFICIE AGRICOLA UTILIZZATA								
COLTIVAZIONI	Meno di 1	1 -- 2	2 -- 5	5 -- 10	10 -- 20	20 -- 50	50 -- 100	100 ed oltre	Totale
AZIENDE									
COLTIVAZIONI LEGNOSE AGRARIE	11.566	7.215	11.854	7.067	4.051	2.143	551	257	44.704
Vite	5.510	4.255	7.764	5.131	3.010	1.565	373	177	27.785
Olivo per la produzione di olive	8.094	4.888		4.865	2.753	1.470	386	189	30.975
Da tavola	287	189	236	156	93	51	18	8	1.038
Per olio	7.867	4.739	8.144	4.738	2.673	1.429	371	186	30.147
Agrumi	31	5	9	3	6	3	1	-	58
Arancio	8	2	1	-	3	-	1	-	15
Mandarino	8	1	3	2	1	2	1	-	18
Clementina e suoi ibridi	2	1	-	-	1	-	-	-	4
Limone	15	1	2	1	2	1	1	-	23
Altri agrumi	9	-	4	-	1	-	-	-	14
Fruttiferi	3.514	1.914	2.570	1.445	829	366	109	40	10.787
Frutta fresca di origine temperata	2.970	1.498	2.032	1.175	659	308	92	28	8.762
Melo	1.801	899	1.219	693	396	194	49	17	5.268
Pero	1.210	635	833	450	228	144	38	12	3.550
Pesco	1.484	857	1.188	686	350	163	48	15	4.791
Nettarina (pesca noce)	199	122	215	132	77	35	8	4	792
Albicocco	935	484	667	377	218	124	35	11	2.851
Altra frutta	1.651	839	1.100	641	379	186	55	21	4.872
Frutta fresca di origine sub-tropicale	76	29	52	33	20	12	6	4	232
Actinidia (kiwi)	22	19	29	23	12	8	3	3	119
Altra frutta	56	10	25	13	9	5	3	2	123
Frutta a guscio	870	600	752	379	222	83	24	14	2.944
Mandorlo	93	58	65	33	17	9	3	1	279
Nocciolo	121	87	99	50	30	9	1	1	398
Castagno	389	288	409	176	106	38	11	7	1.424
Altra frutta	395	250	302	166	85	35	10	7	1.250
Vivai	123	76	124	57	26	20	12	6	444
Fruttiferi	12	7	14	13	6	6	4	1	63
Piante ornamentali	116	68	97	44	17	11	8	1	362
Altri	8	8	29	10	11	12	4	4	86
SUPERFICIE INVESTITA									
COLTIVAZIONI LEGNOSE AGRARIE	2.731,37	3.086,74	7.770,03	7.250,52	6.008,38	5.373,56	2.667,87	3.559,70	38.448,17
Vite	812,05	1.049,29	3.381,92	3.695,70	3.275,65	3.382,05	1.803,98	2.318,74	19.719,38
Olivo per la produzione di olive	1.391,81	1.295,04	2.568,99	1.926,18	1.396,64	1.061,04	442,27	383,01	10.464,98
Da tavola	35,54	38,64	60,03	58,78	34,51	28,87	14,81	19,08	290,26
Per olio	1.356,27	1.256,40	2.508,96	1.867,40	1.362,13	1.032,17	427,46	363,93	10.174,72
Agrumi	2,61	1,62	0,84	1,09	4,39	1,54	0,10	-	12,19
Arancio	0,30	0,17	0,20	-	0,08	-	0,05	-	0,80
Mandarino	1,36	1,00	0,40	0,30	0,05	1,53	0,04	-	4,68
Clementina e suoi ibridi	0,04	0,05	-	-	0,20	-	-	-	0,29
Limone	0,32	0,40	0,07	0,79	0,06	0,01	0,01	-	1,66
Altri agrumi	0,59	-	0,17	-	4,00	-	-	-	4,76
Fruttiferi	472,88	656,26	1.589,21	1.426,37	1.188,15	691,12	290,29	635,28	6.949,56
Frutta fresca di origine temperata	281,39	327,67	898,20	854,26	779,36	482,70	189,45	149,21	3.962,24
Melo	66,90	67,16	152,43	141,54	126,35	69,83	13,52	17,39	655,12
Pero	35,29	34,35	78,34	64,98	55,07	48,89	11,67	12,96	341,55
Pesco	60,88	86,89	281,54	276,54	243,16	91,20	78,26	38,89	1.157,36
Nettarina (pesca noce)	7,85	10,31	55,10	60,52	75,99	30,11	1,16	2,24	243,28
Albicocco	27,64	32,12	90,31	85,72	85,30	56,86	21,16	6,49	405,60
Altra frutta	82,83	96,84	240,48	224,96	193,49	185,81	63,68	71,24	1.159,33
Frutta fresca di origine sub-tropicale	5,06	5,40	18,65	16,91	34,15	28,97	17,39	6,07	132,60
Actinidia (kiwi)	2,70	4,40	10,95	11,27	11,93	23,07	0,65	5,50	70,47
Altra frutta	2,36	1,00	7,70	5,64	22,22	5,90	16,74	0,57	62,13
Frutta a guscio	186,43	323,19	672,36	555,20	374,64	179,45	83,45	480,00	2.854,72
Mandorlo	3,09	3,31	7,11	2,99	4,22	0,47	1,15	0,05	22,39
Nocciolo	11,12	31,39	43,41	28,62	29,86	26,88	3,38	0,25	174,91
Castagno	120,23	191,62	447,54	320,15	251,88	70,22	63,51	417,05	1.882,20
Altra frutta	51,99	96,87	174,30	203,44	88,68	81,88	15,41	62,65	775,22
Vivai	42,82	54,38	152,43	148,60	85,21	104,16	126,73	173,40	887,73
Fruttiferi	1,61	0,99	5,70	11,88	5,70	9,19	6,00	1,00	42,07
Piante ornamentali	39,66	48,81	120,93	107,62	60,88	71,83	105,16	3,00	557,89
Altri	1,55	4,58	25,80	29,10	18,63	23,14	15,57	169,40	287,77

**Tavola 2.13 - Aziende con vite e relativa superficie investita per natura della produzione, classe di superficie agricola utilizzata (SAU), forma di conduzione e zona altimetrica (superficie in ettari) - TOTALE**

CLASSI DI SAU FORME DI CONDUZIONE	Totale	UVA DA VINO			Uva da tavola	Viti non innestate	Viti madri da portinnesto	Barbatelle
		Totale uva da vino	Per vini DOC e DOCG	Per altri vini				
AZIENDE								
CLASSI DI SAU								
Meno di 1 ettaro	5.510	5.405	143	5.293	155	-	-	-
1 -- 2	4.255	4.212	211	4.045	73	1	-	1
2 -- 3	3.191	3.177	223	3.027	26	3	1	1
3 -- 5	4.573	4.546	420	4.268	42	2	-	3
5 -- 10	5.132	5.110	690	4.684	39	3	3	1
10 -- 20	3.012	2.993	504	2.687	21	2	3	5
20 -- 30	905	903	178	803	5	1	3	1
30 -- 50	660	657	167	561	3	1	2	2
50 -- 100	373	373	103	319	1	-	2	-
100 ed oltre	178	177	69	142	-	1	2	-
TOTALE	27.789	27.553	2.708	25.829	365	14	16	14
FORME DI CONDUZIONE								
Conduzione diretta del coltivatore	26.943	26.714	2.540	25.093	354	12	12	14
Con solo manodopera familiare	25.953	25.730	2.246	24.278	345	11	5	13
Con manodopera familiare prevalente	772	768	227	635	5	1	5	1
Con manodopera extrafamiliare prevalente	218	216	67	180	4	-	2	-
Conduzione con salariati	785	780	164	679	9	1	4	-
Conduzione a colonia parziaria appoderata	59	58	4	56	1	1	-	-
Altra forma di conduzione	2	1	-	1	1	-	-	-
TOTALE	27.789	27.553	2.708	25.829	365	14	16	14
SUPERFICIE INVESTITA								
CLASSI DI SAU								
Meno di 1 ettaro	812,05	805,78	38,85	766,93	6,27	-	-	-
1 -- 2	1.049,49	1.041,09	112,05	929,04	8,14	0,06	-	0,20
2 -- 3	1.102,38	1.097,64	162,89	934,75	2,72	0,50	0,02	1,50
3 -- 5	2.285,46	2.274,03	457,90	1.816,13	6,73	0,30	-	4,40
5 -- 10	3.707,95	3.681,89	1.091,42	2.590,47	7,77	6,04	12,20	0,05
10 -- 20	3.291,04	3.269,40	1.197,57	2.071,83	5,55	0,70	9,79	5,60
20 -- 30	1.534,85	1.523,50	622,93	900,57	2,31	0,01	8,93	0,10
30 -- 50	1.857,43	1.847,73	1.008,93	838,80	4,12	4,38	0,70	0,50
50 -- 100	1.808,68	1.803,48	930,31	873,17	0,50	-	4,70	-
100 ed oltre	2.483,26	2.313,97	1.519,16	794,81	-	4,77	164,52	-
TOTALE	19.932,59	19.658,51	7.142,01	12.516,50	44,11	16,76	200,86	12,35
FORME DI CONDUZIONE								
Conduzione diretta del coltivatore	16.366,57	16.119,11	4.736,76	11.382,35	41,80	11,79	181,52	12,35
Con solo manodopera familiare	12.912,15	12.847,09	2.976,57	9.870,52	40,13	7,41	5,27	12,25
Con manodopera familiare prevalente	2.408,19	2.386,50	1.244,25	1.142,25	0,60	4,38	16,61	0,10
Con manodopera extrafamiliare prevalente	1.046,23	885,52	515,94	369,58	1,07	-	159,64	-
Conduzione con salariati	3.525,92	3.499,73	2.398,11	1.101,62	2,08	4,77	19,34	-
Conduzione a colonia parziaria appoderata	38,52	38,12	7,14	30,98	0,20	0,20	-	-
Altra forma di conduzione	1,58	1,55	-	1,55	0,03	-	-	-
TOTALE	19.932,59	19.658,51	7.142,01	12.516,50	44,11	16,76	200,86	12,35

**Tavola 2.13 segue - Aziende con vite e relativa superficie investita per natura della produzione, classe di superficie agricola, utilizzata (SAU), forma di conduzione e zona altimetrica (superficie in ettari) - MONTAGNA**

CLASSI DI SAU FORME DI CONDUZIONE	Totale	UVA DA VINO			Uva da tavola	Viti non innestate	Viti madri da portinnesto	Barbatelle
		Totale uva da vino	Per vini DOC e DOCG	Per altri vini				
AZIENDE								
CLASSI DI SAU								
Meno di 1 ettaro	410	407	11	397	3	-	-	-
1 -- 2	290	287	22	270	3	-	-	-
2 -- 3	214	213	13	203	1	-	-	-
3 -- 5	332	332	26	311	1	-	-	-
5 -- 10	420	417	60	377	4	-	1	1
10 -- 20	253	250	54	210	3	-	-	-
20 -- 30	82	82	12	74	-	-	1	-
30 -- 50	59	59	13	51	-	-	-	-
50 -- 100	26	26	5	23	-	-	-	-
100 ed oltre	14	14	1	13	-	-	-	-
TOTALE	2.100	2.087	217	1.929	15	-	2	1
FORME DI CONDUZIONE								
Conduzione diretta del coltivatore	2.062	2.049	212	1.895	15	-	2	1
Con solo manodopera familiare	1.939	1.926	197	1.783	15	-	2	1
Con manodopera familiare prevalente	106	106	13	96	-	-	-	-
Con manodopera extrafamiliare prevalente	17	17	2	16	-	-	-	-
Conduzione con salariati	35	35	5	31	-	-	-	-
Conduzione a colonia parziaria appoderata	3	3	-	3	-	-	-	-
Altra forma di conduzione	-	-	-	-	-	-	-	-
TOTALE	2.100	2.087	217	1.929	15	-	2	1
SUPERFICIE INVESTITA								
CLASSI DI SAU								
Meno di 1 ettaro	65,79	65,68	1,13	64,55	0,11	-	-	-
1 -- 2	70,96	70,79	9,58	61,21	0,17	-	-	-
2 -- 3	45,99	45,88	5,96	39,92	0,11	-	-	-
3 -- 5	82,60	82,51	10,64	71,87	0,09	-	-	-
5 -- 10	168,67	167,57	59,47	108,10	0,96	-	0,09	0,05
10 -- 20	167,58	167,49	83,74	83,75	0,09	-	-	-
20 -- 30	52,22	51,03	21,13	29,90	-	-	1,19	-
30 -- 50	60,32	60,32	36,24	24,08	-	-	-	-
50 -- 100	63,57	63,57	22,49	41,08	-	-	-	-
100 ed oltre	69,53	69,53	46,86	22,67	-	-	-	-
TOTALE	847,23	844,37	297,24	547,13	1,53	-	1,28	0,05
FORME DI CONDUZIONE								
Conduzione diretta del coltivatore	796,13	793,27	259,94	533,33	1,53	-	1,28	0,05
Con solo manodopera familiare	634,00	631,14	169,89	461,25	1,53	-	1,28	0,05
Con manodopera familiare prevalente	65,61	65,61	38,78	26,83	-	-	-	-
Con manodopera extrafamiliare prevalente	96,52	96,52	51,27	45,25	-	-	-	-
Conduzione con salariati	49,60	49,60	37,30	12,30	-	-	-	-
Conduzione a colonia parziaria appoderata	1,50	1,50	-	1,50	-	-	-	-
Altra forma di conduzione	-	-	-	-	-	-	-	-
TOTALE	847,23	844,37	297,24	547,13	1,53	-	1,28	0,05

**Tavola 2.13 segue - Aziende con vite e relativa superficie investita per natura della produzione, classe di superficie agricola, utilizzata (SAU), forma di conduzione e zona altimetrica (superficie in ettari) - COLLINA**

CLASSI DI SAU FORME DI CONDUZIONE	Totale	UVA DA VINO			Uva da tavola	Viti non innestate	Viti madri da portinnesto	Barbatelle
		Totale uva da vino	Per vini DOC e DOCG	Per altri vini				
AZIENDE								
CLASSI DI SAU								
Meno di 1 ettaro	5.100	4.998	132	4.896	152	-	-	-
1 -- 2	3.965	3.925	189	3.775	70	1	-	1
2 -- 3	2.977	2.964	210	2.824	25	3	1	1
3 -- 5	4.241	4.214	394	3.957	41	2	-	3
5 -- 10	4.712	4.693	630	4.307	35	3	2	-
10 -- 20	2.759	2.743	450	2.477	18	2	3	5
20 -- 30	823	821	166	729	5	1	2	1
30 -- 50	601	598	154	510	3	1	2	2
50 -- 100	347	347	98	296	1	-	2	-
100 ed oltre	164	163	68	129	-	1	2	-
TOTALE	25.689	25.466	2.491	23.900	350	14	14	13
FORME DI CONDUZIONE								
Conduzione diretta del coltivatore	24.881	24.665	2.328	23.198	339	12	10	13
Con solo manodopera familiare	24.014	23.804	2.049	22.495	330	11	3	12
Con manodopera familiare prevalente	666	662	214	539	5	1	5	1
Con manodopera extrafamiliare prevalente	201	199	65	164	4	-	2	-
Conduzione con salariati	750	745	159	648	9	1	4	-
Conduzione a colonia parziaria appoderata	56	55	4	53	1	1	-	-
Altra forma di conduzione	2	1	-	1	1	-	-	-
TOTALE	25.689	25.466	2.491	23.900	350	14	14	13
SUPERFICIE INVESTITA								
CLASSI DI SAU								
Meno di 1 ettaro	746,26	740,10	37,72	702,38	6,16	-	-	-
1 -- 2	978,53	970,30	102,47	867,83	7,97	0,06	-	0,20
2 -- 3	1.056,39	1.051,76	156,93	894,83	2,61	0,50	0,02	1,50
3 -- 5	2.202,86	2.191,52	447,26	1.744,26	6,64	0,30	-	4,40
5 -- 10	3.539,28	3.514,32	1.031,95	2.482,37	6,81	6,04	12,11	-
10 -- 20	3.123,46	3.101,91	1.113,83	1.988,08	5,46	0,70	9,79	5,60
20 -- 30	1.482,63	1.472,47	601,80	870,67	2,31	0,01	7,74	0,10
30 -- 50	1.797,11	1.787,41	972,69	814,72	4,12	4,38	0,70	0,50
50 -- 100	1.745,11	1.739,91	907,82	832,09	0,50	-	4,70	-
100 ed oltre	2.413,73	2.244,44	1.472,30	772,14	-	4,77	164,52	-
TOTALE	19.085,36	18.814,14	6.844,77	11.969,37	42,58	16,76	199,58	12,30
FORME DI CONDUZIONE								
Conduzione diretta del coltivatore	15.570,44	15.325,84	4.476,82	10.849,02	40,27	11,79	180,24	12,30
Con solo manodopera familiare	12.278,15	12.215,95	2.806,68	9.409,27	38,60	7,41	3,99	12,20
Con manodopera familiare prevalente	2.342,58	2.320,89	1.205,47	1.115,42	0,60	4,38	16,61	0,10
Con manodopera extrafamiliare prevalente	949,71	789,00	464,67	324,33	1,07	-	159,64	-
Conduzione con salariati	3.476,32	3.450,13	2.360,81	1.089,32	2,08	4,77	19,34	-
Conduzione a colonia parziaria appoderata	37,02	36,62	7,14	29,48	0,20	0,20	-	-
Altra forma di conduzione	1,58	1,55	-	1,55	0,03	-	-	-
TOTALE	19.085,36	18.814,14	6.844,77	11.969,37	42,58	16,76	199,58	12,30



**Tavola 2.14 - Aziende con vite e relativa superficie investita per natura della produzione e classe di superficie investita a vite**  
(superficie in ettari)

CLASSI DI SUPERFICIE A VITE	Totale	UVA DA VINO			Uva da tavola	Viti non innestate	Viti madri da portinnesto	Barbatelle
		Totale uva da vino	Per vini DOC e DOCG	Per altri vini				
AZIENDE								
Meno di 0,20	12.022	11.841	240	11.876	299	7	3	3
0,20 -- 0,30	4.409	4.384	140	4.374	32	1	-	1
0,30 -- 0,50	3.885	3.877	307	3.741	12	1	1	1
0,50 -- 1	3.486	3.473	629	3.071	15	2	2	3
1 -- 2	2.120	2.117	616	1.684	6	-	2	3
2 -- 3	748	748	260	516	-	-	1	3
3 -- 5	556	555	229	317	1	2	2	-
5 -- 10	343	339	168	160	-	1	3	-
10 ed oltre	220	219	119	90	-	-	2	-
TOTALE	27.789	27.553	2.708	25.829	365	14	16	14
SUPERFICIE INVESTITA								
Meno di 0,20	1.049,74	1.066,80	20,96	1.045,84	13,52	0,52	0,21	0,25
0,20 -- 0,30	940,66	963,88	30,75	933,13	6,65	0,20	-	0,20
0,30 -- 0,50	1.357,67	1.413,28	113,16	1.300,12	3,95	0,30	0,40	0,40
0,50 -- 1	2.182,99	2.326,99	415,11	1.911,88	9,59	1,40	1,30	1,60
1 -- 2	2.726,88	2.966,57	819,42	2.147,15	6,90	-	2,19	3,90
2 -- 3	1.720,04	1.786,61	601,82	1.184,79	-	-	2,61	6,00
3 -- 5	2.026,82	1.976,93	835,36	1.141,57	3,50	9,15	7,37	-
5 -- 10	2.293,26	2.191,85	1.131,32	1.060,53	-	5,19	22,26	-
10 ed oltre	5.634,53	4.965,60	3.174,11	1.791,49	-	-	164,52	-
TOTALE	19.932,59	19.658,51	7.142,01	12.516,50	44,11	16,76	200,86	12,35

**Tavola 2.15 - Aziende con vite e relativa superficie investita per classe di superficie investita a vite, classe di superficie agricola utilizzata (SAU) e forma di conduzione (superficie in ettari)**

CLASSI DI SAU FORME DI CONDUZIONE	CLASSI DI SUPERFICIE INVESTITA A VITE									Totale
	Meno di 0,20	0,20 -- 0,30	0,30 -- 0,50	0,50 -- 1	1 -- 2	2 -- 3	3 -- 5	5 -- 10	10 ed oltre	
AZIENDE										
CLASSI DI SAU										
Meno di 1 ettaro	3.944	785	503	278	-	-	-	-	-	5.510
1 -- 2	2.405	701	524	415	210	-	-	-	-	4.255
2 -- 3	1.528	550	457	362	216	78	-	-	-	3.191
3 -- 5	1.765	772	704	627	434	171	100	-	-	4.573
5 -- 10	1.489	912	831	809	587	225	179	100	-	5.132
10 -- 20	612	447	545	584	375	141	152	124	32	3.012
20 -- 30	143	125	142	194	118	53	53	41	36	905
30 -- 50	99	70	111	128	92	34	32	37	57	660
50 -- 100	29	40	48	64	62	31	29	20	50	373
100 ed oltre	8	7	20	25	26	15	11	21	45	178
TOTALE	12.022	4.409	3.885	3.486	2.120	748	556	343	220	27.789
FORME DI CONDUZIONE										
Conduzione diretta del coltivatore	11.751	4.319	3.786	3.369	2.032	718	523	304	141	26.943
Con solo manodopera familiare	11.563	4.211	3.690	3.229	1.923	656	432	204	45	25.953
Con manodopera familiare prevalente	157	86	77	103	71	49	81	82	66	772
Con manodopera extrafamiliare prevalente	31	22	19	37	38	13	10	18	30	218
Conduzione con salariati	251	81	95	106	76	27	31	39	79	785
Conduzione a colonia parziaria appoderata	19	9	4	11	11	3	2	-	-	59
Altra forma di conduzione	1	-	-	-	1	-	-	-	-	2
TOTALE	12.022	4.409	3.885	3.486	2.120	748	556	343	220	27.789
SUPERFICIE INVESTITA										
CLASSI DI SAU										
Meno di 1 ettaro	300,52	166,73	175,89	168,91	-	-	-	-	-	812,05
1 -- 2	205,66	148,88	184,06	259,88	251,01	-	-	-	-	1.049,49
2 -- 3	138,26	117,10	160,75	232,60	281,85	171,82	-	-	-	1.102,38
3 -- 5	167,03	164,03	244,53	399,72	560,44	397,92	351,79	-	-	2.285,46
5 -- 10	146,66	194,78	286,59	502,33	772,25	514,99	654,66	635,69	-	3.707,95
10 -- 20	62,72	96,28	191,72	361,44	478,95	331,48	562,45	818,36	387,64	3.291,04
20 -- 30	14,26	27,64	49,85	120,37	148,75	119,41	197,75	294,90	561,92	1.534,85
30 -- 50	10,54	15,20	39,06	79,22	119,32	79,73	116,70	255,81	1.141,85	1.857,43
50 -- 100	3,14	8,41	17,48	42,48	80,14	69,92	104,11	139,38	1.343,62	1.808,68
100 ed oltre	0,95	1,61	7,74	16,04	34,17	34,77	39,36	149,12	2.199,50	2.483,26
TOTALE	1.049,74	940,66	1.357,67	2.182,99	2.726,88	1.720,04	2.026,82	2.293,26	5.634,53	19.932,59
FORME DI CONDUZIONE										
Conduzione diretta del coltivatore	1.026,42	921,58	1.322,95	2.108,09	2.615,53	1.652,52	1.903,32	2.014,33	2.801,83	16.366,57
Con solo manodopera familiare	1.009,71	898,42	1.287,91	2.018,95	2.470,07	1.509,77	1.567,32	1.305,64	844,36	12.912,15
Con manodopera familiare prevalente	13,92	18,38	27,98	66,28	93,26	112,22	301,24	582,16	1.192,75	2.408,19
Con manodopera extrafamiliare prevalente	2,79	4,78	7,06	22,86	52,20	30,53	34,76	126,53	764,72	1.046,23
Conduzione con salariati	21,40	17,15	33,47	68,52	96,82	61,43	115,50	278,93	2.832,70	3.525,92
Conduzione a colonia parziaria appoderata	1,89	1,93	1,25	6,38	12,98	6,09	8,00	-	-	38,52
Altra forma di conduzione	0,03	-	-	-	1,55	-	-	-	-	1,58
TOTALE	1.049,74	940,66	1.357,67	2.182,99	2.726,88	1.720,04	2.026,82	2.293,26	5.634,53	19.932,59

**Tavola 2.16 - Aziende con vite e relativa superficie investita per natura della produzione, età delle viti e tipo di vitigno**  
(superficie in ettari) - **AZIENDE**

NATURA DELLE PRODUZIONI VITIGNI	ETÀ DELLE VITI (anni)						Totale
	Meno di 3	3 -- 6	6 -- 10	10 -- 20	20 -- 30	30 ed oltre	
<b>UVA DA VINO</b>	<b>859</b>	<b>924</b>	<b>1.730</b>	<b>6.686</b>	<b>11.033</b>	<b>9.328</b>	<b>27.553</b>
<b>2501999 per vini DOC e DOCG</b>	<b>275</b>	<b>167</b>	<b>339</b>	<b>708</b>	<b>1.410</b>	<b>691</b>	<b>2.708</b>
2501004 ALBANA B.	-	-	1	-	3	2	6
2501005 ALBANELLO B.	-	-	-	1	-	-	1
2501009 ALEATICO N.	2	-	1	-	2	-	4
2501015 ARVESINIADU B.	-	-	-	-	-	1	1
2501018 AVARENGO N.	-	-	-	-	-	1	1
2501019 BARBERA N.	2	-	1	-	2	3	8
2501024 BERVEDINO B.	1	-	-	-	3	-	3
2501025 BIANCAME B.	9	11	40	87	140	84	335
2501032 BOMBINO BIANCO B.	-	-	-	-	-	2	2
2501034 BONAMICO N.	-	-	-	1	-	-	1
2501035 BONARDA N.	-	-	-	-	-	1	1
2501040 BRACHETTO N.	-	-	-	-	1	-	1
2501042 CABERNET FRANC N.	8	-	-	-	1	1	10
2501043 CABERNET SAUVIGNON N.	18	2	2	5	5	2	31
2501046 CALABRESE N.	-	-	-	-	1	-	1
2501314 CANAILOLO ROSA Rs.	-	-	-	-	1	-	1
2501050 CANINA NERA N.	4	5	1	19	22	5	49
2501051 CANNONAO N.	-	1	-	5	9	2	16
2501053 CARICA L'ASINO B.	-	-	-	2	1	-	3
2501054 CARIGNANO N.	1	-	-	1	-	1	2
2501057 CATANESE NERO N.	1	-	-	-	-	-	1
2501058 CATARRATTO BIANCO COMUNE B.	-	-	-	1	-	-	1
2501060 CESANESE COMUNE N.	-	-	-	1	1	-	1
2501298 CHARDONNAY B.	3	-	4	4	1	-	10
2501062 CILIEGIOLO N.	1	-	-	1	3	1	5
2501065 CODA DI VOLPE BIANCA B.	-	-	-	1	-	-	1
2501069 CORTESE B.	-	1	-	-	-	-	1
2501075 DOUX D'ENRY N.	-	-	-	-	1	-	1
2501081 FIANO B.	2	1	1	3	5	-	10
2501084 FORTANA N.	1	1	-	-	-	-	2
2501092 GARGANEGA B.	-	-	-	3	1	1	5
2501352 GRANOIR N.	-	1	-	-	-	-	1
2501095 GRECHETTO B.	-	-	-	1	-	-	1
2501099 GRECO NERO N.	-	-	-	2	1	-	3
2501110 INCROCIO TERZI N.1 N.	-	-	-	-	-	1	1
2501111 LACRIMA N.	32	11	11	12	23	8	74
2501112 LAGREIN N.	-	1	-	-	-	-	1
2501118 LAMBRUSCO MARANI N.	2	-	-	-	2	-	3
2501121 LAMBRUSCO VIADANESE N.	-	-	-	1	1	-	2
2501124 MACERATINO B.	2	2	3	8	12	1	27
2501129 MALVASIA BIANCA B.	1	2	2	3	7	3	16
2501130 MALVASIA BIANCA DI BASILICATA	-	-	-	1	3	-	4
2501131 MALVASIA BIANCA DI CANDIA B.	5	5	10	40	78	44	172
2501132 MALVASIA BIANCA LUNGA B.	3	1	6	37	84	36	151
2501133 MALVASIA DEL LAZIO B.	-	-	-	2	-	1	3
2501279 MALVASIA DI CANDIA AROMATICA B.	-	2	1	8	11	3	22
2501137 MALVASIA DI SCHIERANO N.	-	-	1	-	-	-	1
2501138 MALVASIA ISTRIANA B.	1	-	-	-	-	-	1
2501128 MALVASIA N.	-	-	-	-	1	-	1
2501140 MALVASIA NERA DI BRINDISI N.	-	-	-	3	5	1	9
2501318 MALVASIA ROSA Rs.	1	2	6	7	5	2	22
2501299 MANZONI BIANCO B.	-	1	-	1	1	2	4
2501143 MARSIGLIANA NERA N.	-	-	-	-	1	-	1
2501339 MELARA B.	-	-	-	1	-	-	1
2501146 MERLOT N.	28	8	1	3	11	2	51
2501150 MONTEPULCIANO N.	149	47	32	129	418	193	831
2501151 MONTONICO BIANCO B.	4	2	8	25	37	21	80
2501153 MOSCATO BIANCO B.	-	-	-	-	2	-	2
2501281 MOSCATO DI TERRACINA B.	-	1	-	-	1	-	1
2501154 MOSCATO GIALLO B.	-	-	1	-	2	1	3
2501156 MOSCATO ROSA Rs.	-	-	-	-	1	-	1
2501157 MOSTOSA B.	-	-	-	1	-	1	2
2501160 NEBBIOLO N.	-	-	1	-	-	-	1
2501180 PASCALE N.	1	-	-	-	-	-	1
2501181 PASSERINA B.	22	14	16	63	65	21	176
2501184 PECORINO B.	20	4	3	11	7	3	43
2501309 PELAVERGA N.	3	-	2	2	3	-	10
2501335 PETIT VERDOT N.	1	-	-	-	-	-	1
2501188 PICOLIT B.	-	-	-	-	1	-	1
2501190 PIGATO B.	1	1	-	1	-	1	1
2501191 PIGNOLA N.	-	-	1	-	-	-	1

**Tavola 2.16 - Aziende con vite e relativa superficie investita per natura della produzione, età delle viti e tipo di vitigno**  
(superficie in ettari) - **AZIENDE**

NATURA DELLE PRODUZIONI VITIGNI	ETÀ DELLE VITI (anni)						Totale
	Meno di 3	3 -- 6	6 -- 10	10 -- 20	20 -- 30	30 ed oltre	
2501300 PIGNOLETTO B.	-	-	-	1	2	3	6
2501193 PINOT BIANCO B.	2	1	-	1	-	-	4
2501194 PINOT GRIGIO G.	-	-	-	-	1	-	1
2501195 PINOT NERO N.	-	-	1	-	-	-	1
2501208 RIBOLLA GIALLA B.	1	-	-	-	1	-	1
2501210 RIESLING B.	1	-	-	2	-	-	3
2501209 RIESLING ITALICO B.	1	-	1	-	-	-	2
2501211 ROLLO B.	-	-	-	1	-	-	1
2501218 SANGIOVESE N.	136	49	51	156	476	218	938
2501219 SAN GIUSEPPE NERO N.	-	-	-	-	-	1	1
2501221 SAUVIGNON B.	1	2	-	-	-	-	3
2501225 SCIASCINOSO N.	-	-	1	-	-	2	3
2501288 S. MICHELE N.	-	-	-	-	1	-	1
2501234 TIMORASSO B.	-	-	-	-	1	-	1
2501238 TRAMINER AROMATICO Rs.	-	-	-	1	1	-	2
2501332 TREBBIANO ABRUZZESE B.	4	2	-	15	28	9	50
2501239 TREBBIANO DI SOAVE B.	-	8	14	22	39	17	97
2501240 TREBBIANO GIALLO B.	1	2	1	4	10	2	19
2501241 TREBBIANO MODENESE B.	-	-	1	1	-	-	2
2501242 TREBBIANO ROMAGNOLO B.	-	-	2	6	8	10	25
2501243 TREBBIANO SPOLETINO B.	-	-	1	-	-	-	1
2501244 TREBBIANO TOSCANO B.	19	15	31	102	217	74	381
2501245 TREVISANA NERA N.	-	-	-	-	1	-	1
2501294 TSCHAGGELE N.	-	-	1	-	1	-	1
2501600 UVA DI ALTRO COLORE	6	6	3	24	32	17	75
2501599 UVA DI COLORE NERO	2	-	-	-	-	-	2
2501248 UVA RARA N.	1	-	-	-	-	-	1
2501250 VELTLINER B.	-	-	-	1	2	-	2
2501251 VERDEA B.	1	-	-	-	2	1	3
2501252 VERDECA B.	-	-	1	1	-	-	1
2501254 VERDICCHIO BIANCO B.	52	53	201	341	692	322	1.279
2501257 VERDUZZO TREVIGIANO B.	-	-	-	-	1	1	1
2501258 VERMENTINO B.	-	1	-	-	-	-	1
2501262 VERNACCIA NERA N.	6	5	1	4	4	1	13
<b>2502999 per altri vini</b>	<b>609</b>	<b>777</b>	<b>1.412</b>	<b>6.120</b>	<b>10.001</b>	<b>8.780</b>	<b>25.829</b>
2502001 ABBUOTO	-	-	1	-	1	-	2
2502002 AGLIANICO N.	-	-	-	-	2	3	5
2502004 ALBANA B.	2	12	23	99	109	124	363
2502005 ALBANELLO B.	-	-	4	6	10	12	31
2502006 ALBARANZEULI BIANCO B.	-	-	-	-	-	1	1
2502008 ALBAROLA B.	1	-	4	22	12	5	44
2502009 ALEATICO N.	7	4	8	29	40	55	139
2502010 ALICANTE N.	-	-	-	2	6	1	9
2502012 ANCELLOTTA N.	-	1	-	-	-	1	2
2502013 ANSONICA B.	-	-	-	2	-	1	3
2502014 ARNEIS B.	-	-	-	1	1	1	3
2502015 ARVESINIADU B.	1	2	-	2	5	6	16
2502016 ASPRINIO BIANCO B.	-	-	-	-	2	1	3
2502017 AVANÀ N.	-	1	-	-	-	-	1
2502018 AVARENGO N.	19	12	16	119	208	68	401
2502020 BARBERA BIANCA B.	-	2	-	6	6	7	18
2502019 BARBERA N.	6	7	5	41	70	81	208
2502021 BARBERA SARDA N.	-	1	-	2	-	2	5
2502022 BARSAGLINA N.	-	-	-	-	1	-	1
2502023 BELLONE	1	-	1	3	1	1	7
2502024 BERVEDINO B.	-	-	1	6	7	2	15
2502025 BIANCAME B.	55	126	274	1.040	1.965	2.527	5.809
2502026 BIANCHETTA GENOVESE B.	-	-	-	1	2	-	3
2502027 BIANCHETTA TREVIGIANA B.	-	-	1	-	-	-	1
2502028 BIANCO D'ALESSANO B.	-	-	-	1	2	4	7
2502029 BIANCOLELLA B.	-	-	-	-	1	1	2
2502030 BIANCONE B.	-	-	-	-	2	1	3
2502032 BOMBINO BIANCO B.	1	6	14	71	125	59	274
2502033 BOMBINO NERO N.	-	-	-	1	-	-	1
2502034 BONAMICO N.	-	-	-	2	4	3	9
2502035 BONARDA N.	-	-	-	2	4	-	6
2502036 BOSCO B.	-	-	-	1	2	-	3
2502039 BRACCIOLA NERA N.	-	-	1	4	4	2	11
2502040 BRACHETTO N.	-	-	4	15	15	8	41
2502042 CABERNET FRANC N.	7	4	5	12	23	6	57
2502043 CABERNET SAUVIGNON N.	16	5	4	15	6	2	45
2502044 CADDIU N.	4	2	6	45	92	65	205
2502045 CAGNULARI N.	-	-	-	1	-	-	1

**Tavola 2.16 - Aziende con vite e relativa superficie investita per natura della produzione, età delle viti e tipo di vitigno**  
(superficie in ettari) - **AZIENDE**

NATURA DELLE PRODUZIONI VITIGNI		ETÀ DELLE VITI (anni)						Totale
		Meno di 3	3 -- 6	6 -- 10	10 -- 20	20 -- 30	30 ed oltre	
2502047	CALORIA N.	-	-	-	-	-	1	1
2502048	CANAIOLO BIANCO B.	-	-	1	6	3	2	12
2502049	CANAIOLO NERO N.	-	-	1	5	13	5	24
2502050	CANINA NERA N.	-	-	-	1	1	1	3
2502051	CANNONAO N.	-	-	-	1	1	2	4
2502052	CARICAGIOLA N.	1	-	-	-	3	1	4
2502054	CARIGNANO N.	4	1	4	20	25	18	68
2502055	CARRICANTE B.	-	-	-	-	-	1	1
2502056	CASTIGLIONE N.	-	-	1	-	-	-	1
2502058	CATARRATTO BIANCO COMUNE B.	1	-	-	4	4	4	13
2502059	CATARRATTO BIANCO LUCIDO B.	-	-	-	2	1	-	3
2502061	CESANESE D' AFFILE N.	-	-	-	-	2	1	3
2502298	CHARDONNAY B.	7	8	15	17	6	6	52
2502062	CILIEGIOLO N.	3	2	3	25	49	48	129
2502064	COCOCCIOLA B.	-	-	-	3	1	2	6
2502450	CORINTO NERO N.	-	-	-	-	1	-	1
2502271	CORNAREA N.	-	1	2	1	7	-	11
2502069	CORTESE B.	-	-	-	1	-	-	1
2502070	CORVINA N.	-	-	-	-	1	-	1
2502272	COVE <sub>2</sub> B.	1	-	3	4	6	2	16
2502071	CROATINA N.	-	-	-	-	1	-	1
2502073	DOLCETTO N.	-	-	-	-	-	1	1
2502079	FALANGHINA B.	-	1	6	17	10	5	38
2502081	FIANO B.	1	-	1	-	1	1	4
2502274	FLAVIS B.	-	-	-	-	1	-	1
2502084	FORTANA N.	-	-	-	1	2	-	3
2502085	FRANCAVIDDA B.	-	-	-	-	-	1	1
2502275	FUBIANO B.	-	-	-	1	-	-	1
2502090	GAGLIOPPO N.	1	-	-	4	-	2	7
2502092	GARGANEGA B.	-	3	4	27	28	10	71
2502352	GRANOIR N.	-	-	-	-	-	1	1
2502094	GRECANICO DORATO B.	-	-	-	-	1	-	1
2502095	GRECHETTO B.	1	1	1	1	4	6	12
2502096	GRECHETTO ROSSO N.	-	-	1	-	-	-	1
2502097	GRECO B.	1	1	3	13	17	23	57
2502098	GRECO BIANCO B.	-	1	3	8	5	8	24
2502099	GRECO NERO N.	6	6	9	43	75	75	202
2502101	GRILLO B.	-	1	-	-	-	-	1
2502102	GROPPELLO DI MOCASINA N.	-	-	-	1	-	-	1
2502108	INCROCIO BRUNI 54 B.	-	-	-	1	-	1	2
2502109	INCROCIO MANZONI 2.15 N.	-	-	-	1	-	-	1
2502278	ITALICA B.	-	4	-	4	1	1	10
2502111	LACRIMA N.	17	16	10	52	122	83	294
2502113	LAMBRUSCA DI ALESSANDRIA N.	2	-	-	-	1	1	4
2502114	LAMBRUSCO A FOGLIA FRASTAGLIATA N.	1	1	-	1	-	-	3
2502115	LAMBRUSCO DI SORBARA N.	-	1	-	-	-	-	1
2502116	LAMBRUSCO GRASPAROSSA N.	-	1	-	-	-	-	1
2502118	LAMBRUSCO MARANI N.	-	1	-	-	5	-	6
2502120	LAMBRUSCO SALAMINO N.	-	-	-	3	5	1	9
2502121	LAMBRUSCO VIADANESE N.	-	-	2	10	11	12	35
2502123	LUMASSINA B.	-	-	-	-	1	1	2
2502124	MACERATINO B.	5	4	28	65	83	37	219
2502125	MAGLIOCCO CANINO N.	-	-	-	2	2	2	6
2502126	MAIOLICA N.	-	1	3	4	6	8	22
2502129	MALVASIA BIANCA B.	9	11	22	129	176	193	535
2502130	MALVASIA BIANCA DI BASILICATA	1	2	3	12	18	20	55
2502131	MALVASIA BIANCA DI CANDIA B.	40	109	179	822	1.356	851	3.300
2502132	MALVASIA BIANCA LUNGA B.	17	32	54	340	562	386	1.369
2502133	MALVASIA DEL LAZIO B.	2	3	16	32	48	25	126
2502279	MALVASIA DI CANDIA AROMATICA B.	11	11	30	143	204	90	485
2502134	MALVASIA DI CASORZO N.	-	-	3	6	4	5	18
2502135	MALVASIA DI LIPARI B.	-	-	-	2	3	1	6
2502136	MALVASIA DI SARDEGNA B.	-	1	-	2	1	2	6
2502137	MALVASIA DI SCHIERANO N.	-	-	-	1	-	1	2
2502138	MALVASIA ISTRIANA B.	1	2	2	18	14	11	46
2502128	MALVASIA N.	1	3	11	25	36	42	116
2502139	MALVASIA NERA DI BASILICATA N.	-	-	1	1	1	-	3
2502140	MALVASIA NERA DI BRINDISI N.	-	8	10	26	48	47	136
2502141	MALVASIA NERA DI LECCHE N.	-	-	1	4	3	7	15
2502318	MALVASIA ROSA Rs.	2	-	1	12	18	4	36
2502142	MAMMOLO N.	-	-	-	-	1	1	2
2502299	MANZONI BIANCO B.	9	8	19	104	142	267	536
2502319	MARSSANNE B.	-	-	1	2	-	-	3

**Tavola 2.16 - Aziende con vite e relativa superficie investita per natura della produzione, età delle viti e tipo di vitigno**  
(superficie in ettari) - **AZIENDE**

NATURA DELLE PRODUZIONI VITIGNI		ETÀ DELLE VITI (anni)						Totale
		Meno di 3	3 -- 6	6 -- 10	10 -- 20	20 -- 30	30 ed oltre	
2502143	MARSIGLIANA NERA N.	-	-	-	2	-	-	2
2502329	MARZEMINA BIANCA B.	-	-	-	-	1	-	1
2502144	MARZEMINO N.	-	-	-	4	2	2	8
2502145	MAZZESE N.	-	-	-	-	1	1	2
2502339	MELARA B.	-	-	1	-	-	2	2
2502146	MERLOT N.	30	14	5	40	57	51	189
2502302	MEUNIER N.	-	-	-	1	-	-	1
2502150	MONTEPULCIANO N.	223	142	192	950	2.493	1.799	5.566
2502119	MONTERICCO N.	-	-	-	-	1	1	2
2502151	MONTONICO BIANCO B.	16	50	111	474	644	557	1.820
2502152	MONTÙ B.	-	-	2	4	9	3	18
2502353	MORONE N.	-	-	-	1	-	-	1
2502307	MOSCATELLO SELVATICO B.	1	3	3	6	7	8	27
2502153	MOSCATO BIANCO B.	7	14	14	46	55	43	178
2502281	MOSCATO DI TERRACINA B.	1	-	-	-	2	1	4
2502154	MOSCATO GIALLO B.	-	1	4	6	7	2	20
2502155	MOSCATO NERO DI ACQUI N.	-	-	1	3	3	3	10
2502156	MOSCATO ROSA Rs.	-	-	-	1	2	3	6
2502157	MOSTOSA B.	1	3	4	11	28	11	58
2502158	MÜLLER THURGAU B.	-	1	-	-	2	1	4
2502159	NASCO B.	-	-	-	-	2	1	3
2502282	NEBBIERA N.	1	-	2	5	-	2	10
2502160	NEBBIOLO N.	-	-	-	2	5	2	9
2502161	NEGRARA N.	-	-	-	-	-	3	3
2502162	NEGRETTO N.	-	-	-	1	3	-	4
2502164	NERELLO CAPPUCCIO N.	-	-	-	1	-	-	1
2502171	NIEDDU MANNU N.	-	-	-	-	1	1	2
2502175	NURAGUS B.	-	-	1	-	-	-	1
2502179	PAMPANUTO B.	-	-	1	-	-	-	1
2502180	PASCALE N.	-	1	-	-	2	3	6
2502284	PASSAU N.	-	-	-	-	-	1	1
2502181	PASSERINA B.	27	52	75	284	342	291	1.008
2502182	PAVANA N.	-	-	-	-	2	-	2
2502184	PECORINO B.	19	6	3	6	7	5	46
2502334	PEDEVENDA B.	-	-	-	1	-	-	1
2502309	PELAVERGA N.	1	-	-	-	-	2	3
2502330	PELAVERGA PICCOLO N.	-	-	-	3	1	-	4
2502331	PERERA B.	-	-	-	4	-	-	4
2502185	PERRICONE N.	-	1	1	-	-	1	3
2502335	PETIT VERDOT N.	-	-	-	1	-	-	1
2502187	PICCOLA NERA N.	-	-	-	-	2	1	3
2502188	PICOLIT B.	-	-	-	-	-	2	2
2502322	PICULIT-NERI N.	-	-	-	7	1	-	8
2502189	PIEDIROSSO N.	-	-	-	1	2	2	5
2502190	PIGATO B.	1	-	-	2	-	-	3
2502191	PIGNOLA N.	-	1	1	37	6	6	51
2502300	PIGNOLETTA B.	26	24	41	187	297	394	951
2502285	PIGNOLO N.	-	-	1	2	1	-	4
2502193	PINOT BIANCO B.	3	6	2	9	8	4	32
2502194	PINOT GRIGIO G.	1	-	2	4	2	2	9
2502195	PINOT NERO N.	-	-	2	4	3	4	13
2502197	POLLERA NERA N.	-	-	-	-	-	1	1
2502198	PORTOGHESE N.	-	-	-	1	-	-	1
2502199	PRIMITIVO N.	-	-	1	-	-	1	2
2502200	PROSECCO B.	-	1	-	1	2	-	4
2502301	REBO N.	1	-	-	-	-	-	1
2502205	REFOSCO DAL PEDUNCOLO ROSSO N.	-	-	-	-	2	-	2
2502341	REGINA B.	-	-	-	2	-	-	2
2502452	REGINA B.	-	1	1	3	-	-	5
2502342	REGINA DEI VIGNETI B.	-	-	-	-	-	1	1
2502207	RETAGLIATO BIANCO B.	-	-	-	-	1	1	2
2502208	RIBOLLA GIALLA B.	-	-	1	1	-	2	4
2502210	RIESLING B.	1	-	-	1	2	2	6
2502209	RIESLING ITALICO B.	-	-	2	1	-	-	3
2502211	ROLLO B.	1	-	-	-	-	1	2
2502212	RONDINELLA N.	-	-	-	2	1	-	3
2502213	ROSSESE N.	-	-	1	3	2	3	8
2502214	ROSSIGNOLA N.	-	-	-	2	5	7	13
2502215	ROSSOLA NERA N.	-	1	-	1	3	1	6
2502216	ROUSSANE B.	-	-	1	1	-	-	2
2502313	RUCHE N.	-	-	-	-	1	2	3
2502217	SAGRANTINO N.	-	-	-	1	1	-	2
2502218	SANGIOVESE N.	269	261	412	2.042	4.066	2.779	9.327

**Tavola 2.16 - Aziende con vite e relativa superficie investita per natura della produzione, età delle viti e tipo di vitigno**  
(superficie in ettari) - **AZIENDE**

NATURA DELLE PRODUZIONI VITIGNI		ETÀ DELLE VITI (anni)						Totale
		Meno di 3	3 -- 6	6 -- 10	10 -- 20	20 -- 30	30 ed oltre	
2502219	SAN GIUSEPPE NERO N.	-	-	1	6	8	3	18
2502220	SAN LUNARDO B.	1	-	-	2	3	-	6
2502340	SANTA MARIA B.	-	-	-	2	1	1	4
2502221	SAUVIGNON B.	3	1	2	7	1	4	16
2502289	SCHIAVA GROSSA N.	-	-	-	-	1	-	1
2502224	SCHIAVA N.	-	-	-	7	7	3	17
2502290	SCHIOPPETTINO N.	-	-	-	-	2	1	3
2502225	SCIASCINOSO N.	2	-	8	11	11	30	61
2502226	SEMIDANO B.	-	-	-	-	1	-	1
2502280	S. MARTINO N.	-	-	-	-	-	1	1
2502288	S. MICHELE N.	-	-	-	-	-	1	1
2502229	SUSUMANIELLO N.	-	-	-	1	-	1	2
2502231	SYRAH N.	1	-	2	2	1	1	6
2502344	TANNAT N.	-	-	-	2	-	-	2
2502293	TAZZELENICHE N.	-	-	-	1	-	-	1
2502232	TEROLDEGO N.	-	-	1	2	4	5	12
2502233	TERRANO N.	-	-	-	-	2	1	3
2502234	TIMORASSO B.	-	-	-	-	-	1	1
2502235	TOCAI FRIULANO B.	1	-	2	4	9	12	28
2502236	TOCAI ROSSO N.	-	-	1	-	2	2	5
2502237	TORBATO B.	1	1	-	2	1	1	6
2502238	TRAMINER AROMATICO Rs.	-	-	-	1	2	-	3
2502332	TREBBIANO ABRUZZESE B.	16	21	63	248	398	288	1.009
2502239	TREBBIANO DI SOAVE B.	5	5	6	30	53	49	144
2502240	TREBBIANO GIALLO B.	10	17	32	171	278	126	623
2502241	TREBBIANO MODENESE B.	1	2	-	6	11	4	24
2502242	TREBBIANO ROMAGNOLO B.	3	15	30	138	163	135	473
2502243	TREBBIANO SPOLETINO B.	-	1	6	10	7	2	26
2502244	TREBBIANO TOSCANO B.	65	116	226	1.221	2.175	1.132	4.761
2502245	TREVISANA NERA N.	-	-	-	1	1	-	2
2502294	TSCHAGGELE N.	-	-	-	-	1	-	1
2502246	TURCA N.	-	-	-	1	-	1	2
2502600	UVA DI ALTRO COLORE	36	55	105	350	600	539	1.602
2502599	UVA DI COLORE NERO	5	15	18	56	116	119	328
2502247	UVA DI TROIA N.	-	-	1	-	3	-	4
2502248	UVA RARA N.	-	-	1	2	4	2	9
2502249	UVA TOSCA N.	-	-	-	1	2	1	3
2502295	VALENTINO N.	-	-	-	-	1	-	1
2502250	VELTLINER B.	2	-	1	3	4	5	14
2502251	VERDEA B.	-	1	1	1	4	1	8
2502252	VERDECA B.	-	-	-	2	2	5	9
2502254	VERDICCHIO BIANCO B.	43	91	159	714	1.105	816	2.873
2502297	VERDUSCHIA B.	-	-	-	-	1	-	1
2502256	VERDUZZO FRIULANO B.	-	-	-	-	1	-	1
2502257	VERDUZZO TREVIGIANO B.	-	-	-	-	1	1	2
2502258	VERMENTINO B.	2	2	1	3	13	9	30
2502259	VERMENTINO NERO N.	-	1	3	10	21	6	40
2502260	VERNACCIA DI ORISTANO B.	-	-	-	3	1	2	6
2502261	VERNACCIA DI SAN GIMIGNANO B.	-	-	1	1	-	3	5
2502262	VERNACCIA NERA N.	2	4	2	14	32	38	89
2502264	VESPOLINA N.	-	-	1	-	3	1	5
2502320	VITOUSKA B.	-	-	-	-	1	1	2
2502343	ZIBIBBO B.	-	-	-	-	-	1	1
<b>2503999</b>	<b>UVA DA TAVOLA</b>	<b>14</b>	<b>27</b>	<b>40</b>	<b>133</b>	<b>82</b>	<b>74</b>	<b>365</b>
2503502	ALPHONSE LAVALLÉE N.	-	-	-	-	-	1	1
2503504	ANGELO PIROVANO R.	-	-	-	1	-	-	1
2503506	BARESANA B.	-	-	-	1	-	1	2
2503507	CARDINAL N.	-	3	4	10	5	3	25
2503512	EMPEROR N.	-	-	-	1	-	-	1
2503576	ISABELLA N.	-	-	-	1	-	-	1
2503514	ITALIA B.	4	6	5	22	15	11	63
2503515	LATTUARIO NERO N.	2	-	-	3	1	-	6
2503547	MATILDE B.	-	-	-	1	-	-	1
2503563	MOSCATEUL RS.	-	-	-	3	1	1	5
2503516	MOSCATO D'ADDA N.	1	1	2	4	3	3	14
2503517	MOSCATO D'AMBURGO N.	1	3	3	5	3	4	19
2503451	MOSCATO DI TERRACINA B.	1	-	1	1	1	2	6
2503518	MOSCATO DI TERRACINA B.	-	1	6	9	5	4	25
2503564	NERONA N.	-	-	-	-	1	-	1
2503519	OLIVETTA VIBONESE N.	1	-	-	-	1	1	3
2503566	PASIGA N.	-	-	-	-	1	-	1
2503523	PERLONA B.	-	-	-	-	1	-	1
2503524	PIZZUTELLO BIANCO B.	2	4	5	8	3	6	28

**Tavola 2.16 - Aziende con vite e relativa superficie investita per natura della produzione, età delle viti e tipo di vitigno**  
(superficie in ettari) - **AZIENDE**

NATURA DELLE PRODUZIONI VITIGNI	ETÀ DELLE VITI (anni)						Totale
	Meno di 3	3 -- 6	6 -- 10	10 -- 20	20 -- 30	30 ed oltre	
2503525 PRIMUS B.	-	-	-	1	-	-	1
2503452 REGINA B.	-	-	-	1	2	-	3
2503527 REGINA B.	1	-	3	7	2	7	20
2503528 REGINA DEI VIGNETI B.	-	-	-	1	-	-	1
2503531 SULTANINA BIANCA B.	-	-	1	-	-	1	2
2503500 UVA DI ALTRO COLORE	6	13	16	73	43	35	182
2503499 UVA DI COLORE NERO	-	3	4	6	3	8	24
2503456 ZIBIBBO B.	1	-	-	3	-	2	6
2503533 ZIBIBBO B.	-	-	1	-	-	2	3



**Tavola 2.16 - Aziende con vite e relativa superficie investita per natura della produzione, età delle viti e tipo di vitigno**  
(superficie in ettari) - **SUPERFICIE**

NATURA DELLE PRODUZIONI VITIGNI	ETÀ DELLE VITI (anni)						Totale
	Meno di 3	3 -- 6	6 -- 10	10 -- 20	20 -- 30	30 ed oltre	
<b>UVA DA VINO</b>	<b>1.149,40</b>	<b>666,34</b>	<b>1.368,19</b>	<b>3.819,81</b>	<b>7.994,03</b>	<b>4.660,74</b>	<b>19.658,51</b>
<b>2501999 per vini DOC e DOCG</b>	<b>645,24</b>	<b>390,86</b>	<b>769,60</b>	<b>1.158,14</b>	<b>2.923,67</b>	<b>1.254,50</b>	<b>7.142,01</b>
2501004 ALBANA B.	-	-	0,25	-	0,45	0,60	1,30
2501005 ALBANELLO B.	-	-	-	0,56	-	-	0,56
2501009 ALEATICO N.	0,60	-	1,00	-	1,50	-	3,10
2501015 ARVESINIADU B.	-	-	-	-	-	0,10	0,10
2501018 AVARENGO N.	-	-	-	-	-	0,70	0,70
2501019 BARBERA N.	0,30	-	0,15	-	0,87	0,28	1,60
2501024 BERVEDINO B.	4,00	-	-	-	2,10	-	6,10
2501025 BIANCAME B.	6,36	15,88	78,31	66,63	97,37	56,17	320,72
2501032 BOMBINO BIANCO B.	-	-	-	-	-	0,61	0,61
2501034 BONAMICO N.	-	-	-	0,02	-	-	0,02
2501035 BONARDA N.	-	-	-	-	-	0,50	0,50
2501040 BRACHETTO N.	-	-	-	-	0,02	-	0,02
2501042 CABERNET FRANC N.	2,55	-	-	-	3,00	0,30	5,85
2501043 CABERNET SAUVIGNON N.	11,49	1,35	1,00	4,62	9,65	1,65	29,76
2501046 CALABRESE N.	-	-	-	-	0,20	-	0,20
2501314 CANAILOLO ROSA Rs.	-	-	-	-	0,48	-	0,48
2501050 CANINA NERA N.	8,66	4,49	0,05	5,39	11,19	3,27	33,05
2501051 CANNONAO N.	-	0,04	-	1,62	5,43	1,08	8,17
2501053 CARICA L'ASINO B.	-	-	-	0,06	0,02	-	0,08
2501054 CARIGNANO N.	0,70	-	-	6,24	-	0,45	7,39
2501057 CATANESE NERO N.	0,51	-	-	-	-	-	0,51
2501058 CATARRATTO BIANCO COMUNE B.	-	-	-	0,63	-	-	0,63
2501060 CESANESE COMUNE N.	-	-	-	0,30	0,30	-	0,60
2501298 CHARDONNAY B.	1,05	-	3,03	5,12	1,50	-	10,70
2501062 CILIEGIOLO N.	0,18	-	-	0,05	1,68	3,00	4,91
2501065 CODA DI VOLPE BIANCA B.	-	-	-	1,50	-	-	1,50
2501069 CORTESE B.	-	0,60	-	-	-	-	0,60
2501075 DOUX D'ENRY N.	-	-	-	-	1,28	-	1,28
2501081 FIANO B.	1,94	0,50	0,80	1,55	4,82	-	9,61
2501084 FORTANA N.	1,28	0,25	-	-	-	-	1,53
2501092 GARGANEGA B.	-	-	-	0,74	0,15	0,40	1,29
2501352 GRANOIR N.	-	0,55	-	-	-	-	0,55
2501095 GRECHETTO B.	-	-	-	0,40	-	-	0,40
2501099 GRECO NERO N.	-	-	-	1,50	0,31	-	1,81
2501110 INCROCIO TERZI N.1 N.	-	-	-	-	-	0,34	0,34
2501111 LACRIMA N.	70,50	31,22	11,64	17,19	12,02	4,41	146,98
2501112 LAGREIN N.	-	0,57	-	-	-	-	0,57
2501118 LAMBRUSCO MARANI N.	1,00	-	-	-	0,40	-	1,40
2501121 LAMBRUSCO VIADANESE N.	-	-	-	0,10	0,10	-	0,20
2501124 MACERATINO B.	1,80	2,80	4,95	23,87	24,66	0,20	58,28
2501129 MALVASIA BIANCA B.	0,03	0,50	0,17	2,32	1,32	0,54	4,88
2501130 MALVASIA BIANCA DI BASILICATA	-	-	-	1,00	0,63	-	1,63
2501131 MALVASIA BIANCA DI CANDIA B.	2,15	1,43	9,63	16,28	21,25	22,50	73,24
2501132 MALVASIA BIANCA LUNGA B.	0,29	0,06	9,52	7,64	23,63	8,81	49,95
2501133 MALVASIA DEL LAZIO B.	-	-	-	1,20	-	0,43	1,63
2501279 MALVASIA DI CANDIA AROMATICA B.	-	0,27	1,50	5,35	2,65	1,05	10,82
2501137 MALVASIA DI SCHIERANO N.	-	-	0,60	-	-	-	0,60
2501138 MALVASIA ISTRIANA B.	0,45	-	-	-	-	-	0,45
2501128 MALVASIA N.	-	-	-	-	1,00	-	1,00
2501140 MALVASIA NERA DI BRINDISI N.	-	-	-	4,03	0,84	0,30	5,17
2501318 MALVASIA ROSA Rs.	0,30	2,50	4,60	4,80	2,90	0,60	15,70
2501299 MANZONI BIANCO B.	-	2,00	-	2,00	0,84	0,16	5,00
2501143 MARSIGLIANA NERA N.	-	-	-	-	0,40	-	0,40
2501339 MELARA B.	-	-	-	0,25	-	-	0,25
2501146 MERLOT N.	12,00	3,02	0,30	1,23	9,04	1,20	26,79
2501150 MONTEPULCIANO N.	191,70	42,20	38,49	135,10	447,68	231,34	1.086,51
2501151 MONTONICO BIANCO B.	6,28	0,26	11,66	38,89	83,45	13,34	153,88
2501153 MOSCATO BIANCO B.	-	-	-	-	0,60	-	0,60
2501281 MOSCATO DI TERRACINA B.	-	1,50	-	-	6,50	-	8,00
2501154 MOSCATO GIALLO B.	-	-	3,00	-	1,99	0,52	5,51
2501156 MOSCATO ROSA Rs.	-	-	-	-	1,00	-	1,00
2501157 MOSTOSA B.	-	-	-	1,00	-	0,30	1,30
2501160 NEBBIOLO N.	-	-	0,07	-	-	-	0,07
2501180 PASCALE N.	2,37	-	-	-	-	-	2,37
2501181 PASSERINA B.	14,04	20,86	10,66	28,74	34,39	17,53	126,22
2501184 PECORINO B.	10,68	0,92	0,67	4,18	2,33	3,70	22,48
2501309 PELAVERGA N.	0,92	-	0,60	0,50	2,80	-	4,82
2501335 PETIT VERDOT N.	1,00	-	-	-	-	-	1,00
2501188 PICOLIT B.	-	-	-	-	0,40	-	0,40
2501190 PIGATO B.	3,50	5,50	-	4,50	-	5,75	19,25
2501191 PIGNOLA N.	-	-	1,40	-	-	-	1,40

**Tavola 2.16 - Aziende con vite e relativa superficie investita per natura della produzione, età delle viti e tipo di vitigno**  
(superficie in ettari) - SUPERFICIE

NATURA DELLE PRODUZIONI VITIGNI	ETÀ DELLE VITI (anni)						Totale
	Meno di 3	3 -- 6	6 -- 10	10 -- 20	20 -- 30	30 ed oltre	
2501300 PIGNOLETTO B.	-	-	-	0,15	0,42	0,29	0,86
2501193 PINOT BIANCO B.	0,52	0,24	-	0,70	-	-	1,46
2501194 PINOT GRIGIO G.	-	-	-	-	2,00	-	2,00
2501195 PINOT NERO N.	-	-	0,80	-	-	-	0,80
2501208 RIBOLLA GIALLA B.	1,53	-	-	-	1,10	-	2,63
2501210 RIESLING B.	0,80	-	-	0,40	-	-	1,20
2501209 RIESLING ITALICO B.	0,10	-	0,33	-	-	-	0,43
2501211 ROLLO B.	-	-	-	12,35	-	-	12,35
2501218 SANGIOVESE N.	143,70	53,01	42,26	139,85	570,79	285,59	1.235,20
2501219 SAN GIUSEPPE NERO N.	-	-	-	-	-	2,30	2,30
2501221 SAUVIGNON B.	0,10	1,80	-	-	-	-	1,90
2501225 SCIASCINOSO N.	-	-	0,60	-	-	4,00	4,60
2501288 S. MICHELE N.	-	-	-	-	0,95	-	0,95
2501234 TIMORASSO B.	-	-	-	-	0,30	-	0,30
2501238 TRAMINER AROMATICO Rs.	-	-	-	0,50	0,40	-	0,90
2501332 TREBBIANO ABRUZZESE B.	1,66	0,99	-	6,97	25,06	32,69	67,37
2501239 TREBBIANO DI SOAVE B.	-	10,55	42,50	18,04	114,99	17,35	203,43
2501240 TREBBIANO GIALLO B.	0,10	0,49	0,17	1,70	8,95	0,80	12,21
2501241 TREBBIANO MODENESE B.	-	-	2,50	24,49	-	-	26,99
2501242 TREBBIANO ROMAGNOLO B.	-	-	0,12	1,70	1,47	0,77	4,06
2501243 TREBBIANO SPOLETINO B.	-	-	5,00	-	-	-	5,00
2501244 TREBBIANO TOSCANO B.	17,73	12,10	14,52	84,30	173,67	28,81	331,13
2501245 TREVISANA NERA N.	-	-	-	-	0,50	-	0,50
2501294 TSCHAGGELE N.	-	-	0,81	-	0,06	-	0,87
2501600 UVA DI ALTRO COLORE	8,59	3,24	2,20	15,47	46,78	12,34	88,62
2501599 UVA DI COLORE NERO	2,50	-	-	-	-	-	2,50
2501248 UVA RARA N.	0,50	-	-	-	-	-	0,50
2501250 VELTLINER B.	-	-	-	0,25	0,55	-	0,80
2501251 VERDEA B.	2,50	-	-	-	6,10	9,50	18,10
2501252 VERDECA B.	-	-	0,30	0,20	-	-	0,50
2501254 VERDICCHIO BIANCO B.	89,38	163,87	459,44	445,62	1.133,75	472,09	2.764,15
2501257 VERDUZZO TREVIGIANO B.	-	-	-	-	0,10	0,11	0,21
2501258 VERMENTINO B.	-	0,30	-	-	-	-	0,30
2501262 VERNACCIA NERA N.	16,90	5,00	4,00	8,35	10,59	5,73	50,57
<b>2502999 per altri vini</b>	<b>504,16</b>	<b>275,48</b>	<b>598,59</b>	<b>2.661,67</b>	<b>5.070,36</b>	<b>3.406,24</b>	<b>12.516,50</b>
2502001 ABBUOTO	-	-	0,90	-	0,70	-	1,60
2502002 AGLIANICO N.	-	-	-	-	0,63	0,45	1,08
2502004 ALBANA B.	0,14	0,94	3,36	19,45	17,83	16,83	58,55
2502005 ALBANELLO B.	-	-	0,39	0,65	1,94	1,58	4,56
2502006 ALBARANZEULI BIANCO B.	-	-	-	-	-	0,03	0,03
2502008 ALBAROLA B.	0,10	-	0,35	2,72	1,16	1,14	5,47
2502009 ALEATICO N.	1,43	0,47	0,70	4,98	11,22	10,55	29,35
2502010 ALICANTE N.	-	-	-	0,30	2,40	0,25	2,95
2502012 ANCELLOTTA N.	-	0,04	-	-	-	0,62	0,66
2502013 ANSONICA B.	-	-	-	0,12	-	0,15	0,27
2502014 ARNEIS B.	-	-	-	0,20	0,30	0,25	0,75
2502015 ARVESINIADU B.	0,04	0,30	-	0,12	0,42	0,88	1,76
2502016 ASPRINIO BIANCO B.	-	-	-	-	0,15	0,02	0,17
2502017 AVANÀ N.	-	0,20	-	-	-	-	0,20
2502018 AVARENGO N.	13,38	2,35	5,26	39,66	79,20	22,14	161,99
2502020 BARBERA BIANCA B.	-	0,15	-	0,35	0,24	0,44	1,18
2502019 BARBERA N.	0,84	0,46	0,26	7,64	9,09	12,50	30,79
2502021 BARBERA SARDA N.	-	0,06	-	0,78	-	0,13	0,97
2502022 BARSAGLINA N.	-	-	-	-	0,10	-	0,10
2502023 BELLONE	0,02	-	0,40	0,35	0,30	0,02	1,09
2502024 BERVEDINO B.	-	-	0,19	1,57	2,12	0,40	4,28
2502025 BIANCAME B.	15,59	20,40	57,86	211,65	406,50	421,30	1.133,30
2502026 BIANCHETTA GENOVESE B.	-	-	-	0,08	0,19	-	0,27
2502027 BIANCHETTA TREVIGIANA B.	-	-	0,07	-	-	-	0,07
2502028 BIANCO D'ALESSANO B.	-	-	-	0,10	0,52	0,20	0,82
2502029 BIANCOLELLA B.	-	-	-	-	0,25	1,75	2,00
2502030 BIANCONE B.	-	-	-	-	0,13	0,04	0,17
2502032 BOMBINO BIANCO B.	0,01	0,46	1,69	7,07	15,73	7,24	32,20
2502033 BOMBINO NERO N.	-	-	-	0,80	-	-	0,80
2502034 BONAMICO N.	-	-	-	0,40	0,35	0,12	0,87
2502035 BONARDA N.	-	-	-	0,30	0,50	-	0,80
2502036 BOSCO B.	-	-	-	0,15	0,35	-	0,50
2502039 BRACCIOLA NERA N.	-	-	0,06	0,47	0,56	0,28	1,37
2502040 BRACHETTO N.	-	-	0,60	4,06	6,66	1,59	12,91
2502042 CABERNET FRANC N.	3,36	0,38	0,79	4,69	4,90	0,82	14,94
2502043 CABERNET SAUVIGNON N.	11,78	1,65	1,40	10,73	8,04	0,40	34,00
2502044 CADDIU N.	2,35	0,66	0,32	14,97	27,95	19,87	66,12
2502045 CAGNULARI N.	-	-	-	0,25	-	-	0,25

**Tavola 2.16 - Aziende con vite e relativa superficie investita per natura della produzione, età delle viti e tipo di vitigno**  
(superficie in ettari) - SUPERFICIE

NATURA DELLE PRODUZIONI VITIGNI	ETÀ DELLE VITI (anni)						Totale
	Meno di 3	3 -- 6	6 -- 10	10 -- 20	20 -- 30	30 ed oltre	
2502047 CALORIA N.	-	-	-	-	-	0,38	0,38
2502048 CANAILO BIANCO B.	-	-	0,03	0,43	0,45	0,12	1,03
2502049 CANAILO NERO N.	-	-	0,20	0,40	1,20	0,43	2,23
2502050 CANINA NERA N.	-	-	-	0,15	0,15	0,02	0,32
2502051 CANNONAO N.	-	-	-	0,12	0,05	0,19	0,36
2502052 CARICAGIOLA N.	0,10	-	-	-	0,67	0,10	0,87
2502054 CARIGNANO N.	1,46	0,10	0,41	2,55	3,80	1,84	10,16
2502055 CARRICANTE B.	-	-	-	-	-	0,03	0,03
2502056 CASTIGLIONE N.	-	-	0,06	-	-	-	0,06
2502058 CATARRATTO BIANCO COMUNE B.	0,05	-	-	1,92	0,42	0,29	2,68
2502059 CATARRATTO BIANCO LUCIDO B.	-	-	-	0,25	0,10	-	0,35
2502061 CESANESE D' AFFILE N.	-	-	-	-	0,70	0,06	0,76
2502298 CHARDONNAY B.	5,46	3,44	3,95	37,28	11,49	1,52	63,14
2502062 CILIEGIOLO N.	0,14	0,73	0,31	2,91	8,99	10,78	23,86
2502064 COCCIOLO B.	-	-	-	0,31	0,15	0,45	0,91
2502450 CORINTO NERO N.	-	-	-	-	0,10	-	0,10
2502271 CORNAREA N.	-	0,20	0,20	0,20	0,42	-	1,02
2502069 CORTESE B.	-	-	-	0,05	-	-	0,05
2502070 CORVINA N.	-	-	-	-	0,10	-	0,10
2502272 COVE <sub>2</sub> B.	0,05	-	0,11	0,96	0,58	0,19	1,89
2502071 CROATINA N.	-	-	-	-	0,05	-	0,05
2502073 DOLCETTO N.	-	-	-	-	-	0,05	0,05
2502079 FALANGHINA B.	-	0,05	0,80	2,00	2,70	0,38	5,93
2502081 FIANO B.	0,01	-	0,08	-	6,00	0,20	6,29
2502274 FLAVIS B.	-	-	-	-	0,58	-	0,58
2502084 FORTANA N.	-	-	-	0,05	0,15	-	0,20
2502085 FRANCAVITTA B.	-	-	-	-	-	0,05	0,05
2502275 FUBIANO B.	-	-	-	0,10	-	-	0,10
2502090 GAGLIOPPO N.	0,20	-	-	1,13	-	0,30	1,63
2502092 GARGANEGA B.	-	0,80	1,30	12,08	12,14	3,60	29,92
2502352 GRANOIR N.	-	-	-	-	-	0,25	0,25
2502094 GRECANICO DORATO B.	-	-	-	-	0,05	-	0,05
2502095 GRECHETTO B.	3,20	0,15	0,35	1,80	0,44	3,47	9,41
2502096 GRECHETTO ROSSO N.	-	-	0,20	-	-	-	0,20
2502097 GRECO B.	0,05	0,01	0,32	1,97	1,55	1,96	5,86
2502098 GRECO BIANCO B.	-	0,02	0,46	0,84	0,92	0,73	2,97
2502099 GRECO NERO N.	1,92	0,40	1,21	21,15	21,61	19,23	65,52
2502101 GRILLO B.	-	0,05	-	-	-	-	0,05
2502102 GROPPELLO DI MOCASINA N.	-	-	-	0,02	-	-	0,02
2502108 INCROCIO BRUNI 54 B.	-	-	-	0,10	-	0,01	0,11
2502109 INCROCIO MANZONI 2.15 N.	-	-	-	1,50	-	-	1,50
2502278 ITALICA B.	-	0,17	-	0,78	0,02	3,15	4,12
2502111 LACRIMA N.	14,82	1,34	12,32	5,18	13,06	15,18	61,90
2502113 LAMBRUSCA DI ALESSANDRIA N.	0,30	-	-	-	0,15	0,15	0,60
2502114 LAMBRUSCO A FOGLIA FRASAGLIATA N.	0,06	0,01	-	1,30	-	-	1,37
2502115 LAMBRUSCO DI SORBARA N.	-	0,04	-	-	-	-	0,04
2502116 LAMBRUSCO GRASPAROSSA N.	-	0,10	-	-	-	-	0,10
2502118 LAMBRUSCO MARANI N.	-	0,35	-	-	3,06	-	3,41
2502120 LAMBRUSCO SALAMINO N.	-	-	-	1,32	0,65	0,30	2,27
2502121 LAMBRUSCO VIADANESE N.	-	-	0,12	0,89	0,79	0,87	2,67
2502123 LUMASSINA B.	-	-	-	-	0,12	0,20	0,32
2502124 MACERATINO B.	1,74	2,92	6,23	9,85	18,82	7,48	47,04
2502125 MAGLIOCCO CANINO N.	-	-	-	0,55	0,09	0,11	0,75
2502126 MAIOLICA N.	-	0,20	0,17	0,26	0,88	0,70	2,21
2502129 MALVASIA BIANCA B.	0,93	1,06	1,58	17,33	24,14	24,27	69,31
2502130 MALVASIA BIANCA DI BASILICATA	0,80	0,15	0,40	1,89	4,29	3,31	10,84
2502131 MALVASIA BIANCA DI CANDIA B.	2,83	15,63	32,08	138,26	226,71	129,19	544,70
2502132 MALVASIA BIANCA LUNGA B.	7,75	2,30	26,51	57,50	74,72	65,18	233,96
2502133 MALVASIA DEL LAZIO B.	0,18	0,29	9,90	4,22	5,54	2,91	23,04
2502279 MALVASIA DI CANDIA AROMATICA B.	0,50	0,56	2,45	23,68	26,17	11,84	65,20
2502134 MALVASIA DI CASORZO N.	-	-	0,16	0,23	0,28	0,53	1,20
2502135 MALVASIA DI LIPARI B.	-	-	-	0,20	1,29	0,01	1,50
2502136 MALVASIA DI SARDEGNA B.	-	0,05	-	0,20	0,01	0,15	0,41
2502137 MALVASIA DI SCHIERANO N.	-	-	-	0,05	-	0,30	0,35
2502138 MALVASIA ISTRIANA B.	0,30	0,60	0,07	22,47	1,01	0,45	24,90
2502128 MALVASIA N.	0,20	0,39	1,36	3,35	3,78	8,08	17,16
2502139 MALVASIA NERA DI BASILICATA N.	-	-	0,10	0,05	0,06	-	0,21
2502140 MALVASIA NERA DI BRINDISI N.	-	0,69	1,47	4,06	6,46	7,09	19,77
2502141 MALVASIA NERA DI LECCE N.	-	-	0,02	2,42	0,14	2,30	4,88
2502318 MALVASIA ROSA Rs.	0,45	-	0,01	1,65	1,45	1,06	4,62
2502142 MAMMOLO N.	-	-	-	-	0,35	0,50	0,85
2502299 MANZONI BIANCO B.	0,96	0,67	2,36	25,78	26,42	51,65	107,84
2502319 MARSANNE B.	-	-	0,09	0,30	-	-	0,39

**Tavola 2.16 - Aziende con vite e relativa superficie investita per natura della produzione, età delle viti e tipo di vitigno**  
(superficie in ettari) - **SUPERFICIE**

NATURA DELLE PRODUZIONI VITIGNI		ETÀ DELLE VITI (anni)						Totale
		Meno di 3	3 -- 6	6 -- 10	10 -- 20	20 -- 30	30 ed oltre	
2502143	MARSIGLIANA NERA N.	-	-	-	0,30	-	-	0,30
2502329	MARZEMINA BIANCA B.	-	-	-	-	0,30	-	0,30
2502144	MARZEMINO N.	-	-	-	0,26	0,40	0,34	1,00
2502145	MAZZESE N.	-	-	-	-	0,08	0,07	0,15
2502339	MELARA B.	-	-	0,45	-	-	0,55	1,00
2502146	MERLOT N.	17,67	9,15	0,86	7,88	13,62	15,40	64,58
2502302	MEUNIER N.	-	-	-	0,05	-	-	0,05
2502150	MONTEPULCIANO N.	138,78	33,14	54,87	312,66	745,48	513,42	1.798,35
2502119	MONTERICCO N.	-	-	-	-	0,25	0,01	0,26
2502151	MONTONICO BIANCO B.	3,49	4,91	15,84	79,37	189,05	89,06	381,72
2502152	MONTÙ B.	-	-	0,20	0,50	2,51	0,52	3,73
2502353	MORONE N.	-	-	-	0,45	-	-	0,45
2502307	MOSCATELLO SELVATICO B.	0,09	0,16	0,17	0,25	0,26	0,28	1,21
2502153	MOSCATO BIANCO B.	0,42	1,22	0,81	3,86	4,12	3,30	13,73
2502281	MOSCATO DI TERRACINA B.	0,01	-	-	-	0,90	4,00	4,91
2502154	MOSCATO GIALLO B.	-	0,05	0,41	0,37	0,96	0,15	1,94
2502155	MOSCATO NERO DI ACQUI N.	-	-	0,03	0,24	0,38	0,22	0,87
2502156	MOSCATO ROSA Rs.	-	-	-	0,20	0,15	0,30	0,65
2502157	MOSTOSA B.	1,30	0,26	0,75	1,78	1,55	0,69	6,33
2502158	MÜLLER THURGAU B.	-	0,20	-	-	2,35	1,00	3,55
2502159	NASCO B.	-	-	-	-	0,35	0,20	0,55
2502282	NEBBIERA N.	0,05	-	0,03	0,68	-	0,18	0,94
2502160	NEBBIOLO N.	-	-	-	0,16	0,34	0,40	0,90
2502161	NEGRARA N.	-	-	-	-	-	0,75	0,75
2502162	NEGRETTO N.	-	-	-	0,05	0,13	-	0,18
2502164	NERELLO CAPPuccio N.	-	-	-	0,10	-	-	0,10
2502171	NIEDDU MANNU N.	-	-	-	-	0,20	0,06	0,26
2502175	NURAGUS B.	-	-	0,09	-	-	-	0,09
2502179	PAMPANUTO B.	-	-	0,05	-	-	-	0,05
2502180	PASCALE N.	-	0,35	-	-	1,10	0,55	2,00
2502284	PASSAU N.	-	-	-	-	-	0,20	0,20
2502181	PASSERINA B.	6,71	19,96	44,88	93,90	109,26	72,28	346,99
2502182	PAVANA N.	-	-	-	-	1,65	-	1,65
2502184	PECORINO B.	12,14	0,88	0,66	2,29	4,50	0,98	21,45
2502334	PEDEVENDA B.	-	-	-	0,15	-	-	0,15
2502309	PELAVERGA N.	0,10	-	-	-	-	0,26	0,36
2502330	PELAVERGA PICCOLO N.	-	-	-	0,42	0,36	-	0,78
2502331	PERERA B.	-	-	-	0,88	-	-	0,88
2502185	PERRICONE N.	-	0,10	0,05	-	-	0,02	0,17
2502335	PETIT VERDOT N.	-	-	-	0,30	-	-	0,30
2502187	PICCOLA NERA N.	-	-	-	-	0,16	1,00	1,16
2502188	PICOLIT B.	-	-	-	-	-	0,14	0,14
2502322	PICULIT-NERI N.	-	-	-	2,13	0,02	-	2,15
2502189	PIEDIROSSO N.	-	-	-	0,30	0,25	0,15	0,70
2502190	PIGATO B.	0,30	-	-	0,12	-	-	0,42
2502191	PIGNOLA N.	-	0,05	0,13	6,00	0,83	0,59	7,60
2502300	PIGNOLETTA B.	8,97	4,08	9,54	33,08	62,41	89,89	207,97
2502285	PIGNOLO N.	-	-	0,30	0,60	0,50	-	1,40
2502193	PINOT BIANCO B.	0,76	0,68	0,09	5,18	1,74	0,86	9,31
2502194	PINOT GRIGIO G.	1,50	-	0,71	1,27	4,35	2,14	9,97
2502195	PINOT NERO N.	-	-	0,35	2,54	2,62	2,11	7,62
2502197	POLLERA NERA N.	-	-	-	-	-	5,34	5,34
2502198	PORTOGHESE N.	-	-	-	0,30	-	-	0,30
2502199	PRIMITIVO N.	-	-	0,15	-	-	0,08	0,23
2502200	PROSECCO B.	-	0,35	-	0,60	0,60	-	1,55
2502301	REBO N.	0,20	-	-	-	-	-	0,20
2502205	REFOSCO DAL PEDUNCOLO ROSSO N.	-	-	-	-	0,27	-	0,27
2502341	REGINA B.	-	-	-	0,32	-	-	0,32
2502452	REGINA B.	-	0,05	0,07	0,95	-	-	1,07
2502342	REGINA DEI VIGNETI B.	-	-	-	-	-	0,01	0,01
2502207	RETAGLIATO BIANCO B.	-	-	-	-	0,05	0,06	0,11
2502208	RIBOLLA GIALLA B.	-	-	0,05	0,10	-	0,11	0,26
2502210	RIESLING B.	0,50	-	-	0,35	0,17	5,10	6,12
2502209	RIESLING ITALICO B.	-	-	1,00	0,06	-	-	1,06
2502211	ROLLO B.	0,12	-	-	-	-	0,05	0,17
2502212	RONDINELLA N.	-	-	-	0,17	0,06	-	0,23
2502213	ROSSESE N.	-	-	0,07	0,50	0,20	0,80	1,57
2502214	ROSSIGNOLA N.	-	-	-	0,15	0,64	1,20	1,99
2502215	ROSSOLA NERA N.	-	0,01	-	0,01	0,47	0,06	0,55
2502216	ROUSSANE B.	-	-	0,02	0,05	-	-	0,07
2502313	RUCHE N.	-	-	-	-	0,30	0,30	0,60
2502217	SAGRANTINO N.	-	-	-	0,30	0,30	-	0,60
2502218	SANGIOVESE N.	145,76	80,35	109,39	592,19	1.529,70	893,59	3.350,98

**Tavola 2.16 - Aziende con vite e relativa superficie investita per natura della produzione, età delle viti e tipo di vitigno**  
(superficie in ettari) - **SUPERFICIE**

NATURA DELLE PRODUZIONI VITIGNI		ETÀ DELLE VITI (anni)						Totale
		Meno di 3	3 -- 6	6 -- 10	10 -- 20	20 -- 30	30 ed oltre	
2502219	SAN GIUSEPPE NERO N.	-	-	0,01	1,80	3,30	5,22	10,33
2502220	SAN LUNARDO B.	0,05	-	-	0,12	0,25	-	0,42
2502340	SANTA MARIA B.	-	-	-	0,08	0,03	0,14	0,25
2502221	SAUVIGNON B.	2,40	0,02	1,40	5,49	3,00	0,83	13,14
2502289	SCHIAVA GROSSA N.	-	-	-	-	0,10	-	0,10
2502224	SCHIAVA N.	-	-	-	0,81	2,15	0,45	3,41
2502290	SCHIOPPETTINO N.	-	-	-	-	1,00	0,05	1,05
2502225	SCIASCINOSO N.	0,17	-	1,21	2,10	4,18	4,98	12,64
2502226	SEMIDANO B.	-	-	-	-	0,20	-	0,20
2502280	S. MARTINO N.	-	-	-	-	-	0,15	0,15
2502288	S. MICHELE N.	-	-	-	-	-	0,40	0,40
2502229	SUSUMANIELLO N.	-	-	-	0,20	-	0,05	0,25
2502231	SYRAH N.	0,30	-	0,48	0,32	0,07	0,45	1,62
2502344	TANNAT N.	-	-	-	0,38	-	-	0,38
2502293	TAZZELENICHE N.	-	-	-	0,12	-	-	0,12
2502232	TEROLDEGO N.	-	-	0,10	0,30	0,38	1,75	2,53
2502233	TERRANO N.	-	-	-	-	0,13	0,25	0,38
2502234	TIMORASSO B.	-	-	-	-	-	0,05	0,05
2502235	TOCAI FRIULANO B.	0,05	-	0,11	0,67	1,35	1,48	3,66
2502236	TOCAI ROSSO N.	-	-	0,20	-	0,22	0,05	0,47
2502237	TORBATO B.	0,03	0,05	-	0,09	0,20	0,25	0,62
2502238	TRAMINER AROMATICO Rs.	-	-	-	0,10	4,04	-	4,14
2502332	TREBBIANO ABRUZZESE B.	3,69	3,44	17,00	69,21	108,76	83,44	285,54
2502239	TREBBIANO DI SOAVE B.	0,52	1,44	1,05	4,54	10,40	10,18	28,13
2502240	TREBBIANO GIALLO B.	2,51	1,82	6,54	54,91	44,38	39,50	149,66
2502241	TREBBIANO MODENESE B.	0,10	0,15	-	0,52	1,52	0,40	2,69
2502242	TREBBIANO ROMAGNOLO B.	0,17	1,81	5,93	28,24	30,66	21,61	88,42
2502243	TREBBIANO SPOLETINO B.	-	1,00	0,34	1,25	1,06	0,32	3,97
2502244	TREBBIANO TOSCANO B.	11,44	23,46	53,76	310,91	590,63	268,04	1.258,24
2502245	TREVISANA NERA N.	-	-	-	0,02	0,01	-	0,03
2502294	TSCHAGGELE N.	-	-	-	-	0,03	-	0,03
2502246	TURCA N.	-	-	-	0,01	-	0,07	0,08
2502600	UVA DI ALTRO COLORE	22,86	10,27	59,73	141,00	227,99	194,81	656,66
2502599	UVA DI COLORE NERO	1,40	1,47	2,94	7,57	39,22	20,99	73,59
2502247	UVA DI TROIA N.	-	-	0,02	-	0,15	-	0,17
2502248	UVA RARA N.	-	-	0,05	0,40	1,42	0,60	2,47
2502249	UVA TOSCA N.	-	-	-	0,50	0,38	0,05	0,93
2502295	VALENTINO N.	-	-	-	-	0,02	-	0,02
2502250	VELTLINER B.	0,30	-	0,04	0,29	0,63	0,43	1,69
2502251	VERDEA B.	-	0,05	0,10	0,10	0,57	0,10	0,92
2502252	VERDECA B.	-	-	-	0,15	0,15	1,84	2,14
2502254	VERDICCHIO BIANCO B.	25,63	11,75	22,87	117,91	169,72	126,36	474,24
2502297	VERDUSCHIA B.	-	-	-	-	0,10	-	0,10
2502256	VERDUZZO FRIULANO B.	-	-	-	-	0,10	-	0,10
2502257	VERDUZZO TREVIGIANO B.	-	-	-	-	0,19	0,02	0,21
2502258	VERMENTINO B.	0,11	0,35	0,20	0,19	4,75	1,26	6,86
2502259	VERMENTINO NERO N.	-	0,25	0,40	2,08	6,37	0,85	9,95
2502260	VERNACCIA DI ORISTANO B.	-	-	-	0,45	0,03	0,06	0,54
2502261	VERNACCIA DI SAN GIMIGNANO B.	-	-	0,02	0,05	-	0,07	0,14
2502262	VERNACCIA NERA N.	0,06	0,21	0,03	5,77	7,63	4,13	17,83
2502264	VESPOLINA N.	-	-	0,05	-	0,40	0,08	0,53
2502320	VITOUSKA B.	-	-	-	-	0,15	0,10	0,25
2502343	ZIBIBBO B.	-	-	-	-	-	0,03	0,03
<b>2503999</b>	<b>UVA DA TAVOLA</b>	<b>0,75</b>	<b>1,54</b>	<b>5,20</b>	<b>15,54</b>	<b>7,53</b>	<b>13,55</b>	<b>44,11</b>
2503502	ALPHONSE LAVALLÉE N.	-	-	-	-	-	1,00	1,00
2503504	ANGELO PIROVANO R.	-	-	-	0,02	-	-	0,02
2503506	BARESANA B.	-	-	-	0,02	-	0,05	0,07
2503507	CARDINAL N.	-	0,03	0,13	0,37	0,34	0,31	1,18
2503512	EMPEROR N.	-	-	-	0,05	-	-	0,05
2503576	ISABELLA N.	-	-	-	0,03	-	-	0,03
2503514	ITALIA B.	0,17	0,27	0,62	0,77	0,39	1,48	3,70
2503515	LATTUARIO NERO N.	0,02	-	-	0,52	0,07	-	0,61
2503547	MATILDE B.	-	-	-	0,05	-	-	0,05
2503563	MOSCATEUL RS.	-	-	-	0,06	0,01	0,25	0,32
2503516	MOSCATO D'ADDA N.	0,05	0,04	0,08	0,04	0,08	0,82	1,11
2503517	MOSCATO D'AMBURGO N.	0,01	0,14	0,22	0,06	0,27	0,34	1,04
2503451	MOSCATO DI TERRACINA B.	0,20	-	0,01	0,01	0,05	1,70	1,97
2503518	MOSCATO DI TERRACINA B.	-	0,03	0,20	0,39	0,17	0,08	0,87
2503564	NERONA N.	-	-	-	-	0,05	-	0,05
2503519	OLIVETTA VIBONESE N.	0,01	-	-	-	0,02	0,04	0,07
2503566	PASIGA N.	-	-	-	-	0,15	-	0,15
2503523	PERLONA B.	-	-	-	-	0,03	-	0,03
2503524	PIZZUTELLO BIANCO B.	0,07	0,04	0,22	0,18	0,06	0,40	0,97

**Tavola 2.16 - Aziende con vite e relativa superficie investita per natura della produzione, età delle viti e tipo di vitigno**  
(superficie in ettari) - **SUPERFICIE**

NATURA DELLE PRODUZIONI VITIGNI	ETÀ DELLE VITI (anni)						Totale
	Meno di 3	3 -- 6	6 -- 10	10 -- 20	20 -- 30	30 ed oltre	
2503525 PRIMUS B.	-	-	-	0,05	-	-	0,05
2503452 REGINA B.	-	-	-	0,02	0,02	-	0,04
2503527 REGINA B.	0,01	-	0,41	0,25	0,24	2,98	3,89
2503528 REGINA DEI VIGNETI B.	-	-	-	0,02	-	-	0,02
2503531 SULTANINA BIANCA B.	-	-	0,03	-	-	0,05	0,08
2503500 UVA DI ALTRO COLORE	0,20	0,93	3,08	12,33	5,22	3,64	25,40
2503499 UVA DI COLORE NERO	-	0,06	0,17	0,17	0,36	0,29	1,05
2503456 ZIBIBBO B.	0,01	-	-	0,13	-	0,04	0,18
2503533 ZIBIBBO B.	-	-	0,03	-	-	0,08	0,11

**Tavola 2.17 - Aziende con arboricoltura da legno e/o boschi e relativa superficie per classe di superficie totale e zona altimetrica (superficie in ettari) - TOTALE**

CULTURE BOSCHIVE	CLASSI DI SUPERFICIE TOTALE								Totale
	Meno di 1	1 -- 2	2 -- 5	5 -- 10	10 -- 20	20 -- 50	50 -- 100	100 ed oltre	
AZIENDE									
CULTURE BOSCHIVE									
ARBORICOLTURA DA LEGNO	158	273	618	536	392	243	76	62	2.358
Pioppeti	30	55	127	141	107	71	24	23	578
Altra arboricoltura da legno	133	226	511	427	316	187	60	45	1.905
BOSCHI	1.058	2.111	5.709	5.433	4.316	3.075	902	572	23.176
Fustaie	229	381	1.084	953	712	510	167	154	4.190
<i>Conifere</i>	39	65	191	156	144	113	41	40	789
<i>Latifoglie</i>	86	149	396	370	272	187	58	56	1.574
<i>Miste di conifere e latifoglie</i>	113	175	530	451	333	230	79	81	1.992
Cedui	762	1.658	4.515	4.504	3.654	2.677	775	473	19.018
<i>Semplici</i>	483	1.051	2.861	2.839	2.289	1.633	458	290	11.904
<i>Composti</i>	284	625	1.738	1.786	1.497	1.131	339	211	7.611
Macchia mediterranea	91	129	364	293	241	159	46	34	1.357
ALTRE SUPERFICI FORESTALI									
SUPERFICI BOScate A TURNO BREVE	7	9	29	21	29	21	3	6	125
Alberi di Natale	2	-	6	1	3	1	1	1	15
Produzione di energia	3	3	9	5	8	9	-	1	38
Produzione per l'industria	2	6	14	15	18	11	2	4	72
SUPERFICIE INVESTITA									
CULTURE BOSCHIVE									
ARBORICOLTURA DA LEGNO	49,42	160,28	636,81	815,66	878,80	744,41	381,21	492,06	4.158,65
Pioppeti	7,38	19,26	63,67	106,75	140,67	130,03	71,40	114,77	653,93
Altra arboricoltura da legno	42,04	141,02	573,14	708,91	738,13	614,38	309,81	377,29	3.504,72
BOSCHI	240,86	1.058,68	5.528,98	9.812,82	14.425,45	21.987,03	14.649,05	66.826,30	134.529,17
Fustaie	42,02	160,09	806,03	1.194,07	1.438,48	2.006,02	1.220,10	10.629,86	17.496,67
<i>Conifere</i>	6,62	22,03	139,89	190,43	314,17	502,83	286,97	3.275,65	4.738,59
<i>Latifoglie</i>	13,20	56,71	259,98	399,85	431,72	617,97	345,38	2.925,12	5.049,93
<i>Miste di conifere e latifoglie</i>	22,20	81,35	406,16	603,79	692,59	885,22	587,75	4.429,09	7.708,15
Cedui	183,42	857,82	4.471,79	8.291,70	12.577,21	19.464,54	13.172,36	55.723,34	114.742,18
<i>Semplici</i>	117,65	551,19	2.857,32	5.189,07	8.023,19	12.857,19	8.598,33	30.614,37	68.808,31
<i>Composti</i>	65,77	306,63	1.614,47	3.102,63	4.554,02	6.607,35	4.574,03	25.108,97	45.933,87
Macchia mediterranea	15,42	40,77	251,16	327,05	409,76	516,47	256,59	473,10	2.290,32
ALTRE SUPERFICI FORESTALI									
SUPERFICI BOScate A TURNO BREVE	1,48	5,34	22,85	24,67	39,67	58,32	19,04	17,42	188,79
Alberi di Natale	0,46	-	3,64	0,10	1,62	0,30	0,40	0,75	7,27
Produzione di energia	0,34	1,79	4,30	1,97	3,44	7,40	-	1,00	20,24
Produzione per l'industria	0,68	3,55	14,91	22,60	34,61	50,62	18,64	15,67	161,28

**Tavola 2.17 segue - Aziende con arboricoltura da legno e/o boschi e relativa superficie per classe di superficie totale e zona altimetrica (superficie in ettari) - MONTAGNA**

CULTURE BOSCHIVE	CLASSI DI SUPERFICIE TOTALE								Totale
	Meno di 1	1 -- 2	2 -- 5	5 -- 10	10 -- 20	20 -- 50	50 -- 100	100 ed oltre	
AZIENDE									
CULTURE BOSCHIVE									
ARBORICOLTURA DA LEGNO	9	11	32	36	29	26	12	8	163
Pioppeti	1	1	6	10	9	8	2	3	40
Altra arboricoltura da legno	8	10	26	31	25	21	11	7	139
BOSCHI	267	694	1.909	1.766	1.360	1.008	298	248	7.550
Fustaie	42	89	288	247	182	152	27	65	1.092
Conifere	1	10	50	52	54	40	12	19	238
Latifoglie	29	55	158	134	96	79	11	30	592
Miste di conifere e latifoglie	12	24	88	70	46	42	8	29	319
Cedui	214	605	1.659	1.607	1.259	953	289	231	6.817
Semplici	133	417	1.164	1.103	852	670	200	161	4.700
Composti	83	194	524	540	459	327	95	91	2.313
Macchia mediterranea	15	24	83	62	58	27	8	6	283
ALTRE SUPERFICI FORESTALI									
SUPERFICI BOSCADE A TURNO BREVE	1	-	5	1	1	1	1	1	11
Alberi di Natale	-	-	3	-	1	-	1	-	5
Produzione di energia	1	-	2	1	-	1	-	-	5
Produzione per l'industria	-	-	-	-	-	-	-	1	1
SUPERFICIE INVESTITA									
CULTURE BOSCHIVE									
ARBORICOLTURA DA LEGNO	2,38	7,45	25,51	42,30	50,43	48,38	40,12	60,22	276,79
Pioppeti	0,10	0,97	1,99	2,56	6,09	7,94	4,40	9,96	34,01
Altra arboricoltura da legno	2,28	6,48	23,52	39,74	44,34	40,44	35,72	50,26	242,78
BOSCHI	71,57	421,93	2.393,60	4.334,09	6.378,40	10.921,72	7.450,68	54.757,44	86.729,43
Fustaie	8,55	50,76	264,42	352,91	417,32	893,57	337,50	8.732,10	11.057,13
Conifere	0,07	5,27	39,47	53,38	89,94	270,16	127,18	2.929,74	3.515,21
Latifoglie	6,53	30,94	123,76	184,26	206,10	327,90	78,82	2.687,07	3.645,38
Miste di conifere e latifoglie	1,95	14,55	101,19	115,27	121,28	295,51	131,50	3.115,29	3.896,54
Cedui	60,47	361,42	2.058,45	3.886,09	5.801,43	9.912,27	7.018,19	45.858,99	74.957,31
Semplici	36,78	249,19	1.475,80	2.745,60	4.145,86	7.694,71	5.584,62	25.133,19	47.065,75
Composti	23,69	112,23	582,65	1.140,49	1.655,57	2.217,56	1.433,57	20.725,80	27.891,56
Macchia mediterranea	2,55	9,75	70,73	95,09	159,65	115,88	94,99	166,35	714,99
ALTRE SUPERFICI FORESTALI									
SUPERFICI BOSCADE A TURNO BREVE	0,14	-	3,61	1,00	1,00	1,00	0,40	12,00	19,15
Alberi di Natale	-	-	3,01	-	1,00	-	0,40	-	4,41
Produzione di energia	0,14	-	0,60	1,00	-	1,00	-	-	2,74
Produzione per l'industria	-	-	-	-	-	-	-	12,00	12,00



**Tavola 2.17 segue - Aziende con arboricoltura da legno e/o boschi e relativa superficie per classe di superficie totale e zona altimetrica (superficie in ettari) - COLLINA**

COLTURE BOSCHIVE	CLASSI DI SUPERFICIE TOTALE								Totale
	Meno di 1	1 -- 2	2 -- 5	5 -- 10	10 -- 20	20 -- 50	50 -- 100	100 ed oltre	
AZIENDE									
COLTURE BOSCHIVE									
ARBORICOLTURA DA LEGNO	149	262	586	500	363	217	64	54	2.195
Pioppeti	29	54	121	131	98	63	22	20	538
Altra arboricoltura da legno	125	216	485	396	291	166	49	38	1.766
BOSCHI	791	1.417	3.800	3.667	2.956	2.067	604	324	15.626
Fustaie	187	292	796	706	530	358	140	89	3.098
<i>Conifere</i>	38	55	141	104	90	73	29	21	551
<i>Latifoglie</i>	57	94	238	236	176	108	47	26	982
<i>Miste di conifere e latifoglie</i>	101	151	442	381	287	188	71	52	1.673
Cedui	548	1.053	2.856	2.897	2.395	1.724	486	242	12.201
<i>Semplici</i>	350	634	1.697	1.736	1.437	963	258	129	7.204
<i>Composti</i>	201	431	1.214	1.246	1.038	804	244	120	5.298
Macchia mediterranea	76	105	281	231	183	132	38	28	1.074
ALTRE SUPERFICI FORESTALI									
SUPERFICI BOSCADE A TURNO BREVE	6	9	24	20	28	20	2	5	114
Alberi di Natale	2	-	3	1	2	1	-	1	10
Produzione di energia	2	3	7	4	8	8	-	1	33
Produzione per l'industria	2	6	14	15	18	11	2	3	71
SUPERFICIE INVESTITA									
COLTURE BOSCHIVE									
ARBORICOLTURA DA LEGNO	47,04	152,83	611,30	773,36	828,37	696,03	341,09	431,84	3.881,86
Pioppeti	7,28	18,29	61,68	104,19	134,58	122,09	67,00	104,81	619,92
Altra arboricoltura da legno	39,76	134,54	549,62	669,17	693,79	573,94	274,09	327,03	3.261,94
BOSCHI	169,29	636,75	3.135,38	5.478,73	8.047,05	11.065,31	7.198,37	12.068,86	47.799,74
Fustaie	33,47	109,33	541,61	841,16	1.021,16	1.112,45	882,60	1.897,76	6.439,54
<i>Conifere</i>	6,55	16,76	100,42	137,05	224,23	232,67	159,79	345,91	1.223,38
<i>Latifoglie</i>	6,67	25,77	136,22	215,59	225,62	290,07	266,56	238,05	1.404,55
<i>Miste di conifere e latifoglie</i>	20,25	66,80	304,97	488,52	571,31	589,71	456,25	1.313,80	3.811,61
Cedui	122,95	496,40	2.413,34	4.405,61	6.775,78	9.552,27	6.154,17	9.864,35	39.784,87
<i>Semplici</i>	80,87	302,00	1.381,52	2.443,47	3.877,33	5.162,48	3.013,71	5.481,18	21.742,56
<i>Composti</i>	42,08	194,40	1.031,82	1.962,14	2.898,45	4.389,79	3.140,46	4.383,17	18.042,31
Macchia mediterranea	12,87	31,02	180,43	231,96	250,11	400,59	161,60	306,75	1.575,33
ALTRE SUPERFICI FORESTALI									
SUPERFICI BOSCADE A TURNO BREVE	1,34	5,34	19,24	23,67	38,67	57,32	18,64	5,42	169,64
Alberi di Natale	0,46	-	0,63	0,10	0,62	0,30	-	0,75	2,86
Produzione di energia	0,20	1,79	3,70	0,97	3,44	6,40	-	1,00	17,50
Produzione per l'industria	0,68	3,55	14,91	22,60	34,61	50,62	18,64	3,67	149,28

**Tavola 2.18 - Aziende che attuano la gestione dei boschi per tipo di intervento e forma giuridica**

FORME GIURIDICHE	Totale aziende con interventi boschivi	TIPI DI INTERVENTO						
		MANUTENZIONE E/O RIPULITURA				Taglio periodico	Migliora- mento	Altri interventi
		Strade	Fasce parafuoco	Sottobosco	Altro			
INTERVENTO DI MANODOPERA AZIENDALE								
FORME GIURIDICHE								
Azienda individuale	14.077	735	166	3.230	172	11.827	285	202
Comunanza o affittanza collettiva	119	25	4	31	-	115	12	2
Società di persone e di capitali	448	44	5	92	6	382	22	8
<i>Semplice</i>	386	33	3	75	6	329	17	7
<i>In nome collettivo</i>	12	2	-	5	-	10	1	-
<i>A responsabilità limitata</i>	30	7	2	9	-	26	2	1
<i>In accomandita semplice</i>	10	2	-	3	-	7	1	-
<i>In accomandita per azioni</i>	1	-	-	-	-	1	-	-
<i>Per azioni</i>	3	-	-	-	-	3	1	-
<i>Altro tipo</i>	6	-	-	-	-	6	-	-
Società cooperativa	22	8	1	10	1	15	3	1
Associazione di produttori	-	-	-	-	-	-	-	-
Ente pubblico	24	8	2	12	1	12	3	1
<i>Stato</i>	-	-	-	-	-	-	-	-
<i>Regione</i>	1	1	-	1	-	-	-	-
<i>Provincia</i>	1	1	1	1	1	1	1	-
<i>Comune</i>	8	3	-	1	-	4	1	-
<i>Comunità Montana</i>	-	-	-	-	-	-	-	-
<i>Altro</i>	14	3	1	9	-	7	1	1
Altra forma giuridica	17	3	-	3	-	15	-	-
<i>Consorzio</i>	1	-	-	-	-	1	-	-
<i>Altro tipo forma giuridica</i>	16	3	-	3	-	14	-	-
TOTALE	14.707	823	178	3.378	180	12.366	325	214
INTERVENTO DI IMPRESA ESTERNA								
FORME GIURIDICHE								
Azienda individuale	912	81	18	211	25	764	39	17
Comunanza o affittanza collettiva	31	17	3	6	1	18	8	2
Società di persone e di capitali	49	7	3	16	2	32	4	1
<i>Semplice</i>	29	5	2	7	2	18	2	-
<i>In nome collettivo</i>	4	-	-	2	-	2	-	-
<i>A responsabilità limitata</i>	8	1	1	3	-	7	-	1
<i>In accomandita semplice</i>	2	-	-	1	-	1	1	-
<i>In accomandita per azioni</i>	-	-	-	-	-	-	-	-
<i>Per azioni</i>	2	-	-	2	-	-	-	-
<i>Altro tipo</i>	4	1	-	1	-	4	1	-
Società cooperativa	1	-	-	-	1	-	-	-
Associazione di produttori	-	-	-	-	-	-	-	-
Ente pubblico	22	3	2	5	-	16	7	-
<i>Stato</i>	1	-	1	1	-	-	1	-
<i>Regione</i>	1	-	-	-	-	1	-	-
<i>Provincia</i>	-	-	-	-	-	-	-	-
<i>Comune</i>	8	1	-	-	-	4	4	-
<i>Comunità Montana</i>	2	1	1	1	-	2	1	-
<i>Altro</i>	10	1	-	3	-	9	1	-
Altra forma giuridica	4	1	-	-	-	3	-	-
<i>Consorzio</i>	-	-	-	-	-	-	-	-
<i>Altro tipo forma giuridica</i>	4	1	-	-	-	3	-	-
TOTALE	1.019	109	26	238	29	833	58	20

**Tavola 2.19 - Aziende che attuano la gestione dei boschi per tipo di intervento, classe di superficie totale, forma di conduzione e zona altimetrica**

CLASSI DI SUPERFICIE TOTALE FORME DI CONDUZIONE ZONE ALTIMETRICHE	Totale aziende con interventi boschivi	TIPI DI INTERVENTO						
		MANUTENZIONE E/O RIPULITURA				Taglio periodico	Migliora- mento	Altri interventi
		Strade	Fasce parafuoco	Sottobosco	Altro			
INTERVENTO DI MANODOPERA AZIENDALE								
CLASSI DI SUPERFICIE TOTALE (in ettari)								
Meno di 1 ettaro	576	11	8	186	6	411	17	15
1 -- 2	1.240	41	13	336	20	982	32	21
2 -- 3	1.227	48	17	346	17	959	24	21
3 -- 5	2.107	95	39	516	21	1.727	40	38
5 -- 10	3.485	183	41	838	43	2.925	58	53
10 -- 20	2.875	162	21	601	33	2.489	59	38
20 -- 30	1.198	81	11	199	16	1.071	26	7
30 -- 50	994	65	9	161	8	906	22	7
50 -- 100	624	61	9	119	9	560	16	7
100 ed oltre	381	76	10	76	7	336	31	7
TOTALE	14.707	823	178	3.378	180	12.366	325	214
FORME DI CONDUZIONE								
Conduzione diretta del coltivatore	14.152	762	167	3.229	170	11.939	299	198
Con solo manodopera familiare	13.584	703	154	3.086	161	11.492	284	183
Con manodopera familiare prevalente	406	40	10	98	8	315	8	12
Con manodopera extrafamiliare prevalente	162	19	3	45	1	132	7	3
Conduzione con salariati	516	60	11	131	9	405	25	15
Conduzione a colonia parziaria appoderata	27	-	-	16	1	11	1	1
Altra forma di conduzione	12	1	-	2	-	11	-	-
TOTALE	14.707	823	178	3.378	180	12.366	325	214
ZONE ALTIMETRICHE								
Montagna	4.998	224	35	893	66	4.534	102	32
Collina	9.709	599	143	4.970	114	7.832	223	182
Pianura	-	-	-	-	-	-	-	-
TOTALE	14.707	823	178	3.378	180	12.366	325	214
INTERVENTO DI IMPRESA ESTERNA								
CLASSI DI SUPERFICIE TOTALE (in ettari)								
Meno di 1 ettaro	28	1	-	6	-	24	-	-
1 -- 2	69	3	1	14	4	54	4	3
2 -- 3	83	3	1	19	4	67	-	-
3 -- 5	150	9	4	38	3	130	5	2
5 -- 10	228	24	7	68	8	182	11	3
10 -- 20	165	16	2	36	3	134	10	5
20 -- 30	74	7	-	14	2	61	1	2
30 -- 50	65	10	1	16	1	53	6	-
50 -- 100	71	15	3	10	2	64	4	-
100 ed oltre	86	21	7	17	2	64	17	5
TOTALE	1.019	109	26	238	29	833	58	20
FORME DI CONDUZIONE								
Conduzione diretta del coltivatore	642	85	17	154	17	509	40	15
Con solo manodopera familiare	550	64	13	139	15	438	32	13
Con manodopera familiare prevalente	54	13	3	8	2	42	4	2
Con manodopera extrafamiliare prevalente	38	8	1	7	-	29	4	-
Conduzione con salariati	371	24	9	84	12	318	18	5
Conduzione a colonia parziaria appoderata	1	-	-	-	-	1	-	-
Altra forma di conduzione	5	-	-	-	-	5	-	-
TOTALE	1.019	109	26	238	29	833	58	20
ZONE ALTIMETRICHE								
Montagna	497	39	6	83	14	455	23	3
Collina	522	70	20	155	15	378	35	17
Pianura	-	-	-	-	-	-	-	-
TOTALE	1.019	109	26	238	29	833	58	20

**Tavola 2.20 - Aziende con superficie irrigabile per classe di superficie irrigabile, classe di superficie totale, classe di superficie agricola utilizzata (SAU) e zona altimetrica (superficie in ettari)**

CLASSI DI SUPERFICIE TOTALE		CLASSI DI SUPERFICIE IRRIGABILE								Totale
CLASSI DI SAU ZONE ALTIMETRICHE	Meno di 1	1 -- 2	2 -- 5	5 -- 10	10 -- 20	20 -- 50	50--100	100 ed oltre		
AZIENDE										
CLASSI DI SUPERFICIE TOTALE										
Meno di 1 ettaro	3.548	-	-	-	-	-	-	-	3.548	
1 -- 2	1.732	1.042	-	-	-	-	-	-	2.774	
2 -- 3	769	453	457	-	-	-	-	-	1.679	
3 -- 5	871	340	1.063	-	-	-	-	-	2.274	
5 -- 10	743	239	699	602	-	-	-	-	2.283	
10 -- 20	309	122	284	321	315	-	-	-	1.351	
20 -- 30	73	24	76	81	122	64	-	-	440	
30 -- 50	42	10	57	79	99	97	-	-	384	
50 -- 100	21	9	32	31	60	95	32	-	280	
100 ed oltre	4	3	9	14	32	72	65	30	229	
TOTALE	8.112	2.242	2.677	1.128	628	328	97	30	15.242	
CLASSI DI SAU										
Senza superficie	4	2	4	-	-	1	-	-	11	
Meno di 1 ettaro	4.608	14	4	1	-	-	-	-	4.627	
1 -- 2	1.265	1.366	6	-	-	-	-	-	2.637	
2 -- 3	651	243	684	-	-	-	-	-	1.578	
3 -- 5	714	283	1.090	2	-	-	-	-	2.089	
5 -- 10	570	210	522	712	2	-	-	-	2.016	
10 -- 20	220	96	222	253	369	-	-	-	1.160	
20 -- 30	39	14	68	64	95	82	-	-	362	
30 -- 50	24	8	45	62	81	95	-	-	315	
50 -- 100	15	4	25	28	58	92	40	-	262	
100 ed oltre	2	2	7	6	23	58	57	30	185	
TOTALE	8.112	2.242	2.677	1.128	628	328	97	30	15.242	
ZONE ALTIMETRICHE										
Montagna	126	41	47	29	18	15	4	2	282	
Collina	7.986	2.201	2.630	1.099	610	313	93	28	14.960	
Pianura	-	-	-	-	-	-	-	-	-	
TOTALE	8.112	2.242	2.677	1.128	628	328	97	30	15.242	
SUPERFICIE IRRIGABILE										
CLASSI DI SUPERFICIE TOTALE										
Meno di 1 ettaro	967,48	-	-	-	-	-	-	-	967,48	
1 -- 2	577,40	1.350,68	-	-	-	-	-	-	1.928,08	
2 -- 3	167,64	683,79	1.035,24	-	-	-	-	-	1.886,67	
3 -- 5	180,65	435,39	3.412,34	-	-	-	-	-	4.028,38	
5 -- 10	148,30	305,68	2.252,34	3.903,78	-	-	-	-	6.610,10	
10 -- 20	63,68	155,92	871,04	2.325,96	3.945,65	-	-	-	7.362,25	
20 -- 30	14,08	29,02	232,48	546,21	1.714,39	1.441,95	-	-	3.978,13	
30 -- 50	8,90	12,93	174,48	540,30	1.321,10	2.845,73	-	-	4.903,44	
50 -- 100	3,61	9,63	100,54	216,52	786,74	2.900,36	1.968,51	-	5.985,91	
100 ed oltre	1,06	3,97	33,47	96,24	433,86	2.216,62	4.335,04	4.787,81	11.908,07	
TOTALE	2.132,80	2.987,01	8.111,93	7.629,01	8.201,74	9.404,66	6.303,55	4.787,81	49.558,51	
CLASSI DI SAU										
Senza superficie	2,80	2,60	10,12	-	-	24,00	-	-	39,52	
Meno di 1 ettaro	1.371,45	16,40	10,98	6,69	-	-	-	-	1.405,52	
1 -- 2	297,49	1.868,17	15,90	-	-	-	-	-	2.181,56	
2 -- 3	131,52	314,97	1.615,08	-	-	-	-	-	2.061,57	
3 -- 5	154,32	362,13	3.753,89	13,87	-	-	-	-	4.284,21	
5 -- 10	113,18	265,53	1.575,92	4.780,78	21,21	-	-	-	6.756,62	
10 -- 20	47,20	124,42	673,65	1.730,28	4.736,39	-	-	-	7.311,94	
20 -- 30	6,52	15,69	208,31	431,83	1.289,71	1.884,28	-	-	3.836,34	
30 -- 50	5,34	10,13	144,51	427,62	1.089,22	2.986,91	-	-	4.663,73	
50 -- 100	2,78	4,47	78,97	192,24	753,00	2.724,12	2.598,87	-	6.354,45	
100 ed oltre	0,20	2,50	24,60	45,70	312,21	1.785,35	3.704,68	4.787,81	10.663,05	
TOTALE	2.132,80	2.987,01	8.111,93	7.629,01	8.201,74	9.404,66	6.303,55	4.787,81	49.558,51	
ZONE ALTIMETRICHE										
Montagna	33,23	50,77	135,33	194,17	224,55	386,40	251,00	250,00	1.525,45	
Collina	2.099,57	2.936,24	7.976,60	7.434,84	7.977,19	9.018,26	6.052,55	4.537,81	48.033,06	
Pianura	-	-	-	-	-	-	-	-	-	
TOTALE	2.132,80	2.987,01	8.111,93	7.629,01	8.201,74	9.404,66	6.303,55	4.787,81	49.558,51	

**Tavola 2.21 - Aziende che praticano l'irrigazione e relativa superficie irrigata per classe di superficie irrigata, classe di superficie totale, classe di superficie agricola utilizzata (SAU) e zona altimetrica (superficie in ettari)**

CLASSI DI SUPERFICIE TOTALE		CLASSI DI SUPERFICIE IRRIGATA								Totale
CLASSI DI SAU ZONE ALTIMETRICHE	Meno di 1	1 -- 2	2 -- 5	5 -- 10	10 -- 20	20 -- 50	50 -- 100	100 ed oltre		
AZIENDE										
CLASSI DI SUPERFICIE TOTALE										
Meno di 1 ettaro	2.122	-	-	-	-	-	-	-	2.122	
1 -- 2	1.533	284	-	-	-	-	-	-	1.817	
2 -- 3	754	260	109	-	-	-	-	-	1.123	
3 -- 5	845	397	362	-	-	-	-	-	1.604	
5 -- 10	700	318	563	147	-	-	-	-	1.728	
10 -- 20	295	137	313	240	77	-	-	-	1.062	
20 -- 30	72	33	68	94	69	8	-	-	344	
30 -- 50	41	16	69	78	63	27	-	-	294	
50 -- 100	21	9	28	37	54	56	9	-	214	
100 ed oltre	6	4	11	27	28	61	38	6	181	
TOTALE	6.389	1.458	1.523	623	291	152	47	6	10.489	
CLASSI DI SAU										
Senza superficie	1	-	-	-	-	-	-	-	1	
Meno di 1 ettaro	2.815	6	-	1	-	-	-	-	2.822	
1 -- 2	1.360	395	2	-	-	-	-	-	1.757	
2 -- 3	653	252	175	-	-	-	-	-	1.080	
3 -- 5	716	379	407	-	-	-	-	-	1.502	
5 -- 10	554	269	530	193	-	-	-	-	1.546	
10 -- 20	205	114	263	229	95	-	-	-	906	
20 -- 30	43	22	55	77	64	13	-	-	274	
30 -- 50	24	13	59	67	62	27	-	-	252	
50 -- 100	15	7	24	39	48	57	12	-	202	
100 ed oltre	3	1	8	17	22	55	35	6	147	
TOTALE	6.389	1.458	1.523	623	291	152	47	6	10.489	
ZONE ALTIMETRICHE										
Montagna	77	29	19	15	3	5	2	1	151	
Collina	6.312	1.429	1.504	608	288	147	45	5	10.338	
Pianura	-	-	-	-	-	-	-	-	-	
TOTALE	6.389	1.458	1.523	623	291	152	47	6	10.489	
SUPERFICIE IRRIGATA										
CLASSI DI SUPERFICIE TOTALE										
Meno di 1 ettaro	382,94	-	-	-	-	-	-	-	382,94	
1 -- 2	455,29	354,14	-	-	-	-	-	-	809,43	
2 -- 3	217,15	363,42	241,55	-	-	-	-	-	822,12	
3 -- 5	223,39	544,40	1.051,92	-	-	-	-	-	1.819,71	
5 -- 10	171,33	434,95	1.701,77	915,77	-	-	-	-	3.223,82	
10 -- 20	77,35	182,30	1.022,86	1.634,97	956,27	-	-	-	3.873,75	
20 -- 30	16,76	45,34	217,83	668,47	943,54	175,29	-	-	2.067,23	
30 -- 50	11,45	20,02	213,77	556,94	881,76	691,79	-	-	2.375,73	
50 -- 100	4,04	10,22	87,50	262,20	739,67	1.718,83	592,92	-	3.415,38	
100 ed oltre	1,98	5,94	42,70	186,50	394,98	1.952,16	2.681,99	1.142,41	6.408,66	
TOTALE	1.561,68	1.960,73	4.579,90	4.224,85	3.916,22	4.538,07	3.274,91	1.142,41	25.198,77	
CLASSI DI SAU										
Senza superficie	0,60	-	-	-	-	-	-	-	0,60	
Meno di 1 ettaro	549,51	6,96	-	6,41	-	-	-	-	562,88	
1 -- 2	419,23	515,07	6,20	-	-	-	-	-	940,50	
2 -- 3	180,73	341,00	402,17	-	-	-	-	-	923,90	
3 -- 5	190,95	521,39	1.223,53	-	-	-	-	-	1.935,87	
5 -- 10	140,40	367,57	1.627,56	1.252,26	-	-	-	-	3.387,79	
10 -- 20	58,05	152,87	849,28	1.542,13	1.215,36	-	-	-	3.817,69	
20 -- 30	9,93	29,81	177,73	548,13	883,59	293,55	-	-	1.942,74	
30 -- 50	8,16	15,53	184,45	479,90	863,03	757,43	-	-	2.308,50	
50 -- 100	3,30	9,03	77,65	276,74	649,53	1.719,99	847,00	-	3.583,24	
100 ed oltre	0,82	1,50	31,33	119,28	304,71	1.767,10	2.427,91	1.142,41	5.795,06	
TOTALE	1.561,68	1.960,73	4.579,90	4.224,85	3.916,22	4.538,07	3.274,91	1.142,41	25.198,77	
ZONE ALTIMETRICHE										
Montagna	20,37	37,92	53,03	94,96	35,00	150,48	122,37	120,00	634,13	
Collina	1.541,31	1.922,81	4.526,87	4.129,89	3.881,22	4.387,59	3.152,54	1.022,41	24.564,64	
Pianura	-	-	-	-	-	-	-	-	-	
TOTALE	1.561,68	1.960,73	4.579,90	4.224,85	3.916,22	4.538,07	3.274,91	1.142,41	25.198,77	

**Tavola 2.22 - Aziende per principali coltivazioni irrigate e relativa superficie irrigata per classe di superficie agricola utilizzata (SAU), classe di superficie irrigata e zona altimetrica (superficie in ettari)**

CLASSI DI SAU CLASSI DI SUPERFICIE IRRIGATA ZONE ALTIMETRICHE	COLTIVAZIONI IRRIGATE											
	Frumento	Granoturco da granello	Patata	Barbabie- tola da zucchero	Girasole	Soia	Ortive	Foraggiere avvicen- date	Vite	Agrumi	Fruttiferi	Altre coltivazioni
AZIENDE												
CLASSI DI SAU												
Senza superficie	-	-	-	-	-	-	-	-	-	-	-	1
Meno di 1 ettaro	61	399	37	16	1	1	589	228	235	1	309	1.732
1 -- 2	85	387	36	52	8	-	375	177	141	1	260	950
2 -- 3	58	263	23	78	11	-	267	77	78	-	156	498
3 -- 5	86	396	27	186	18	1	406	134	115	-	196	660
5 -- 10	117	479	36	291	32	-	407	138	95	-	200	604
10 -- 20	56	303	14	265	15	-	244	89	50	-	109	315
20 -- 30	21	107	5	99	11	2	81	22	15	-	28	82
30 -- 50	13	95	1	104	6	-	68	17	13	-	22	62
50 -- 100	16	88	1	98	5	4	48	19	8	-	18	55
100 ed oltre	6	74	-	78	10	2	42	10	4	-	7	38
<b>TOTALE</b>	<b>519</b>	<b>2.591</b>	<b>180</b>	<b>1.267</b>	<b>117</b>	<b>10</b>	<b>2.527</b>	<b>911</b>	<b>754</b>	<b>2</b>	<b>1.305</b>	<b>4.997</b>
CLASSI DI SUPERFICIE IRRIGATA												
Meno di 1 ettaro	156	1.418	169	129	18	2	1.668	652	650	2	842	4.363
1 -- 2	128	544	10	350	34	-	357	117	55	-	198	291
2 -- 5	150	395	1	455	40	1	309	88	36	-	193	221
5 -- 10	55	131	-	183	15	3	117	32	5	-	51	76
10 -- 20	18	64	-	93	6	2	48	12	4	-	16	28
20 -- 50	12	30	-	52	4	2	24	8	3	-	4	17
50 -- 100	-	9	-	5	-	-	2	1	1	-	1	-
100 ed oltre	-	-	-	-	-	-	2	1	-	-	-	1
<b>TOTALE</b>	<b>519</b>	<b>2.591</b>	<b>180</b>	<b>1.267</b>	<b>117</b>	<b>10</b>	<b>2.527</b>	<b>911</b>	<b>754</b>	<b>2</b>	<b>1.305</b>	<b>4.997</b>
ZONE ALTIMETRICHE												
Montagna	11	35	41	5	3	-	14	17	7	-	6	64
Collina	508	2.556	139	1.262	114	10	2.513	894	747	2	1.299	4.933
Pianura	-	-	-	-	-	-	-	-	-	-	-	-
<b>TOTALE</b>	<b>519</b>	<b>2.591</b>	<b>180</b>	<b>1.267</b>	<b>117</b>	<b>10</b>	<b>2.527</b>	<b>911</b>	<b>754</b>	<b>2</b>	<b>1.305</b>	<b>4.997</b>
SUPERFICIE IRRIGATA												
CLASSI DI SAU												
Senza superficie	-	-	-	-	-	-	-	-	-	-	-	0,60
Meno di 1 ettaro	22,44	90,54	3,28	9,79	0,80	0,38	127,57	44,09	27,95	0,03	50,09	185,92
1 -- 2	77,87	199,05	6,94	42,64	7,50	-	174,64	69,88	34,31	0,10	120,38	207,19
2 -- 3	70,79	211,59	4,08	85,82	18,36	-	179,08	41,42	25,81	-	134,04	152,91
3 -- 5	158,13	384,98	9,83	265,94	27,81	0,30	395,46	102,91	58,03	-	234,36	298,11
5 -- 10	334,94	672,17	14,11	614,58	75,54	-	637,71	167,81	89,23	-	352,38	429,30
10 -- 20	293,92	703,24	5,81	941,42	41,17	-	677,84	232,88	54,24	-	425,05	442,11
20 -- 30	139,34	422,18	3,60	519,86	47,20	14,00	341,50	101,13	47,32	-	138,80	167,81
30 -- 50	95,45	415,12	0,50	761,56	30,72	-	381,75	153,04	43,91	-	114,65	311,80
50 -- 100	248,99	798,09	0,30	1.130,92	88,83	38,95	523,38	153,56	111,23	-	127,29	361,70
100 ed oltre	209,74	1.656,56	-	1.720,66	131,38	54,36	976,94	293,15	82,34	-	94,28	575,65
<b>TOTALE</b>	<b>1.651,61</b>	<b>5.553,52</b>	<b>48,45</b>	<b>6.093,19</b>	<b>469,31</b>	<b>107,99</b>	<b>4.415,87</b>	<b>1.359,87</b>	<b>574,37</b>	<b>0,13</b>	<b>1.791,32</b>	<b>3.133,10</b>
CLASSI DI SUPERFICIE IRRIGATA												
Meno di 1 ettaro	69,48	547,29	35,69	80,83	11,86	0,68	474,82	188,18	140,11	0,13	215,52	566,00
1 -- 2	169,94	685,97	10,76	459,32	42,80	-	462,08	151,26	72,23	-	261,08	370,00
2 -- 5	439,48	1.127,64	2,00	1.313,09	108,82	4,38	913,17	248,32	102,07	-	572,36	644,84
5 -- 10	360,60	884,39	-	1.236,67	98,78	22,38	782,63	222,92	36,17	-	345,17	502,48
10 -- 20	224,37	847,88	-	1.194,55	78,75	26,19	625,75	137,62	58,66	-	207,41	382,61
20 -- 50	387,74	845,96	-	1.467,63	128,30	54,36	635,63	239,43	112,63	-	133,78	498,30
50 -- 100	-	614,39	-	341,10	-	-	164,45	50,87	52,50	-	56,00	-
100 ed oltre	-	-	-	-	-	-	357,34	121,27	-	-	-	168,87
<b>TOTALE</b>	<b>1.651,61</b>	<b>5.553,52</b>	<b>48,45</b>	<b>6.093,19</b>	<b>469,31</b>	<b>107,99</b>	<b>4.415,87</b>	<b>1.359,87</b>	<b>574,37</b>	<b>0,13</b>	<b>1.791,32</b>	<b>3.133,10</b>
ZONE ALTIMETRICHE												
Montagna	75,79	200,93	9,45	74,17	16,00	-	39,01	68,83	2,59	-	6,47	140,89
Collina	1.575,82	5.352,59	39,00	6.019,02	453,31	107,99	4.376,86	1.291,04	571,78	0,13	1.784,85	2.992,21
Pianura	-	-	-	-	-	-	-	-	-	-	-	-
<b>TOTALE</b>	<b>1.651,61</b>	<b>5.553,52</b>	<b>48,45</b>	<b>6.093,19</b>	<b>469,31</b>	<b>107,99</b>	<b>4.415,87</b>	<b>1.359,87</b>	<b>574,37</b>	<b>0,13</b>	<b>1.791,32</b>	<b>3.133,10</b>

**Tavola 2.23 - Aziende che praticano l'irrigazione per tipo di approvvigionamento dell'acqua irrigua, classe di superficie totale e classe di superficie agricola utilizzata (SAU)**

CLASSI DI SUPERFICIE TOTALE CLASSI DI SAU	TIPI DI APPROVVIGIONAMENTO							GESTIONE DELL'ACQUA IRRIGUA			
	Totale	Da corsi d'acqua superficiali	Da laghi naturali e laghetti artificiali	Da acquedotto	Da acque sotterranee	Diretto da impianto di depurazione	Raccolta acque pluviali	Autonoma	Da consorzi di irrigazione e di bonifica	Da altre aziende agricole	In altra forma
CLASSI DI SUPERFICIE TOTALE (in ettari)											
Meno di 1 ettaro	2.122	574	57	167	1.185	3	265	1.091	582	45	468
1 -- 2	1.817	427	95	204	1.023	4	180	968	496	23	388
2 -- 3	1.123	262	96	112	631	3	99	605	255	12	288
3 -- 5	1.604	302	232	166	856	3	155	896	326	19	395
5 -- 10	1.728	357	311	204	845	2	172	967	358	22	420
10 -- 20	1.062	218	301	104	460	2	93	597	181	18	292
20 -- 30	344	79	108	34	122	-	32	195	55	2	97
30 -- 50	294	90	101	20	111	-	17	155	59	1	88
50 -- 100	214	66	76	22	72	-	16	115	55	1	52
100 ed oltre	181	64	64	11	82	-	3	111	39	-	44
<b>TOTALE</b>	<b>10.489</b>	<b>2.439</b>	<b>1.441</b>	<b>1.044</b>	<b>5.387</b>	<b>17</b>	<b>1.032</b>	<b>5.700</b>	<b>2.406</b>	<b>143</b>	<b>2.532</b>
CLASSI DI SAU (in ettari)											
Senza superficie	1	-	-	-	1	-	-	1	-	-	-
Meno di 1 ettaro	2.822	731	85	232	1.532	4	411	1.483	728	53	633
1 -- 2	1.757	407	110	195	981	5	172	970	459	24	375
2 -- 3	1.080	237	120	110	599	1	91	565	239	9	288
3 -- 5	1.502	289	233	169	803	3	142	820	330	24	366
5 -- 10	1.546	313	307	177	765	2	115	875	302	16	387
10 -- 20	906	195	275	93	376	2	59	500	162	13	249
20 -- 30	274	74	86	24	98	-	22	151	53	2	76
30 -- 50	252	75	96	19	93	-	6	130	53	1	74
50 -- 100	202	67	78	14	66	-	12	112	46	1	52
100 ed oltre	147	51	51	11	73	-	2	93	34	-	32
<b>TOTALE</b>	<b>10.489</b>	<b>2.439</b>	<b>1.441</b>	<b>1.044</b>	<b>5.387</b>	<b>17</b>	<b>1.032</b>	<b>5.700</b>	<b>2.406</b>	<b>143</b>	<b>2.532</b>

**Tavola 2.24 - Aziende che praticano l'irrigazione per tipo di approvvigionamento dell'acqua irrigua, forma di conduzione e zona altimetrica**

FORME DI CONDUZIONE ZONE ALTIMETRICHE	TIPI DI APPROVVIGIONAMENTO							GESTIONE DELL'ACQUA IRRIGUA			
	Totale	Da corsi d'acqua superficiali	Da laghi naturali e laghetti artificiali	Da acquedotto	Da acque sotter- ranee	Diretto da impianto di depu- razione	Raccolta acque pluviali	Autonoma	Da consorzi di irrigazione e di bonifica	Da altre aziende agricole	In altra forma
FORME DI CONDUZIONE											
Conduzione diretta del coltivatore	9.981	2.309	1.346	1.003	5.109	17	1.001	5.397	2.301	135	2.418
<i>Con solo manodopera familiare</i>	<i>9.484</i>	<i>2.181</i>	<i>1.238</i>	<i>963</i>	<i>4.854</i>	<i>16</i>	<i>956</i>	<i>5.127</i>	<i>2.178</i>	<i>132</i>	<i>2.288</i>
<i>Con manodopera familiare prevalente</i>	<i>354</i>	<i>95</i>	<i>62</i>	<i>30</i>	<i>176</i>	<i>-</i>	<i>35</i>	<i>177</i>	<i>96</i>	<i>2</i>	<i>97</i>
<i>Con manodopera extrafamiliare prevalente</i>	<i>143</i>	<i>33</i>	<i>46</i>	<i>10</i>	<i>79</i>	<i>1</i>	<i>10</i>	<i>93</i>	<i>27</i>	<i>1</i>	<i>33</i>
Conduzione con salariati	471	122	95	39	255	-	25	283	100	6	104
Conduzione a colonia parziaria appoderata	33	8	-	1	20	-	6	16	5	2	10
Altra forma di conduzione	4	-	-	1	3	-	-	4	-	-	-
<b>TOTALE</b>	<b>10.489</b>	<b>2.439</b>	<b>1.441</b>	<b>1.044</b>	<b>5.387</b>	<b>17</b>	<b>1.032</b>	<b>5.700</b>	<b>2.406</b>	<b>143</b>	<b>2.532</b>
ZONE ALTIMETRICHE											
Montagna	151	51	22	16	54	-	25	67	8	-	77
Collina	10.338	2.388	1.419	1.028	5.333	17	1.007	5.633	2.398	143	2.455
Pianura	-	-	-	-	-	-	-	-	-	-	-
<b>TOTALE</b>	<b>10.489</b>	<b>2.439</b>	<b>1.441</b>	<b>1.044</b>	<b>5.387</b>	<b>17</b>	<b>1.032</b>	<b>5.700</b>	<b>2.406</b>	<b>143</b>	<b>2.532</b>



**Tavola 2.25 - Aziende per sistema di irrigazione e relativa superficie irrigata per classe di superficie agricola utilizzata (SAU),  
classe di superficie irrigata e zona altimetrica (superficie in ettari)**

CLASSI DI SAU CLASSI DI SUPERFICIE IRRIGATA ZONE ALTIMETRICHE	SISTEMI DI IRRIGAZIONE					
	Scorrimento superficiale ed infiltrazione laterale	Sommersione	Aspersione (a pioggia)	Microirrigazione	Goccia	Altro
AZIENDE						
CLASSI DI SAU						
Senza superficie	-	-	1	-	-	-
Meno di 1 ettaro	1.740	-	1.038	32	154	124
1 -- 2	958	-	919	33	89	52
2 -- 3	511	2	632	19	63	29
3 -- 5	564	2	1.018	30	90	33
5 -- 10	452	2	1.139	26	99	41
10 -- 20	189	-	720	24	69	21
20 -- 30	37	-	231	6	25	10
30 -- 50	28	1	220	6	20	3
50 -- 100	37	-	168	3	7	5
100 ed oltre	15	1	138	2	10	1
<b>TOTALE</b>	<b>4.531</b>	<b>8</b>	<b>6.224</b>	<b>181</b>	<b>626</b>	<b>319</b>
CLASSI DI SUPERFICIE IRRIGATA						
Meno di 1 ettaro	3.682	1	3.030	102	396	288
1 -- 2	414	4	1.082	34	91	13
2 -- 5	323	1	1.167	32	90	9
5 -- 10	74	2	520	11	29	7
10 -- 20	26	-	236	1	13	2
20 -- 50	10	-	141	1	6	-
50 -- 100	2	-	42	-	1	-
100 ed oltre	-	-	6	-	-	-
<b>TOTALE</b>	<b>4.531</b>	<b>8</b>	<b>6.224</b>	<b>181</b>	<b>626</b>	<b>319</b>
ZONE ALTIMETRICHE						
Montagna	46	1	94	2	8	6
Collina	4.485	7	6.130	179	618	313
Pianura	-	-	-	-	-	-
<b>TOTALE</b>	<b>4.531</b>	<b>8</b>	<b>6.224</b>	<b>181</b>	<b>626</b>	<b>319</b>
SUPERFICIE IRRIGATA						
CLASSI DI SAU						
Senza superficie	-	-	0,60	-	-	-
Meno di 1 ettaro	299,69	-	239,26	6,05	32,37	13,71
1 -- 2	394,41	-	528,30	22,82	46,07	11,37
2 -- 3	341,98	2,80	559,95	18,60	41,72	8,24
3 -- 5	537,59	2,90	1.325,55	33,60	106,85	14,19
5 -- 10	581,25	2,30	2.685,07	45,50	150,96	22,55
10 -- 20	437,10	-	3.114,10	94,28	233,73	13,10
20 -- 30	152,15	-	1.700,56	12,64	110,39	24,14
30 -- 50	152,76	6,66	2.000,26	35,64	145,81	9,74
50 -- 100	315,25	-	3.135,36	12,75	88,94	36,91
100 ed oltre	303,12	6,85	5.541,71	3,66	142,91	5,50
<b>TOTALE</b>	<b>3.515,30</b>	<b>21,51</b>	<b>20.830,72</b>	<b>285,54</b>	<b>1.099,75</b>	<b>159,45</b>
CLASSI DI SUPERFICIE IRRIGATA						
Meno di 1 ettaro	755,91	0,30	883,44	30,15	107,16	35,45
1 -- 2	553,81	5,70	1.447,31	45,18	117,02	16,25
2 -- 5	927,53	2,00	3.508,28	97,35	265,51	29,30
5 -- 10	477,17	13,51	3.512,55	78,86	186,04	48,95
10 -- 20	355,60	-	3.196,74	13,00	182,87	29,50
20 -- 50	293,04	-	4.266,72	21,00	185,15	-
50 -- 100	152,24	-	2.887,77	-	56,00	-
100 ed oltre	-	-	1.127,91	-	-	-
<b>TOTALE</b>	<b>3.515,30</b>	<b>21,51</b>	<b>20.830,72</b>	<b>285,54</b>	<b>1.099,75</b>	<b>159,45</b>
ZONE ALTIMETRICHE						
Montagna	49,25	0,30	568,98	0,68	7,30	8,21
Collina	3.466,05	21,21	20.261,74	284,86	1.092,45	151,24
Pianura	-	-	-	-	-	-
<b>TOTALE</b>	<b>3.515,30</b>	<b>21,51</b>	<b>20.830,72</b>	<b>285,54</b>	<b>1.099,75</b>	<b>159,45</b>

**Tavola 2.26 - Aziende con impianti per la lavorazione e trasformazione dei prodotti delle coltivazioni per classe di superficie totale e classe di superficie agricola utilizzata (SAU)**

CLASSI DI SUPERFICIE TOTALE CLASSI DI SAU	Totale	ESSICCAZIONE	MECCANICA	Produzione di mangimi	TRASFORMAZIONE		Lavorazione del legno
		Della granella	Del foraggio		Di uva	Di olive	
CLASSI DI SUPERFICIE TOTALE (in ettari)							
Meno di 1 ettaro	532	3	1	22	504	6	-
1 -- 2	716	14	1	58	652	8	-
2 -- 3	581	5	4	44	538	4	1
3 -- 5	954	8	1	101	856	5	1
5 -- 10	1.149	17	4	169	993	6	1
10 -- 20	780	13	5	164	627	5	2
20 -- 30	244	3	1	51	197	2	3
30 -- 50	207	4	5	53	154	3	-
50 -- 100	97	7	1	23	70	1	1
100 ed oltre	68	10	5	13	41	3	-
TOTALE	5.328	84	28	698	4.632	43	9
CLASSI DI SAU (in ettari)							
Senza superficie	-	-	-	-	-	-	-
Meno di 1 ettaro	806	8	2	34	759	10	1
1 -- 2	777	12	3	77	701	7	-
2 -- 3	614	4	2	60	557	2	3
3 -- 5	908	10	-	104	805	5	-
5 -- 10	1.070	17	5	165	917	7	1
10 -- 20	661	10	5	152	520	5	3
20 -- 30	211	2	3	42	173	2	1
30 -- 50	154	7	2	39	115	1	-
50 -- 100	74	5	1	15	55	2	-
100 ed oltre	53	9	5	10	30	2	-
TOTALE	5.328	84	28	698	4.632	43	-

**Tavola 2.27 - Aziende con allevamenti e relativo numero di capi per specie di bestiame, classe di superficie totale e classe di superficie agricola utilizzata (SAU)**

CLASSI DI SUPERFICIE TOTALE CLASSI DI SAU	SPECIE DI BESTIAME								
	Bovini	Bufalini	Ovini	Caprini	Equini	Suini	Allevamenti avicoli	Conigli	Struzzi
AZIENDE									
CLASSI DI SUPERFICIE TOTALE (in ettari)									
Senza superficie	3	-	2	2	7	6	13	4	1
Meno di 1 ettaro	102	1	143	90	72	999	5.806	3.940	7
1 -- 2	217	3	263	146	100	1.530	5.587	3.942	8
2 -- 3	202	-	232	125	102	1.319	4.187	3.009	9
3 -- 5	532	-	502	176	134	2.463	6.039	4.224	15
5 -- 10	1.227	4	842	241	231	3.590	7.087	5.135	26
10 -- 20	1.367	9	846	226	246	2.814	4.444	3.197	21
20 -- 30	618	3	364	94	137	993	1.463	1.088	12
30 -- 50	546	2	335	73	110	712	1.014	727	1
50 -- 100	353	4	228	41	112	413	580	370	5
100 ed oltre	142	1	96	20	81	140	188	112	-
<b>TOTALE</b>	<b>5.309</b>	<b>27</b>	<b>3.853</b>	<b>1.234</b>	<b>1.332</b>	<b>14.979</b>	<b>36.408</b>	<b>25.748</b>	<b>105</b>
CLASSI DI SAU (in ettari)									
Senza superficie	3	-	4	5	12	12	88	43	1
Meno di 1 ettaro	161	2	253	158	122	1.541	8.482	5.670	10
1 -- 2	246	2	318	160	143	1.732	5.898	4.222	10
2 -- 3	268	-	298	127	105	1.542	4.183	3.025	8
3 -- 5	628	-	577	180	158	2.590	5.766	4.045	20
5 -- 10	1.352	5	873	239	239	3.464	6.145	4.499	24
10 -- 20	1.335	11	770	205	227	2.459	3.575	2.665	20
20 -- 30	556	3	288	69	104	756	1.067	771	6
30 -- 50	410	1	250	50	92	516	699	494	3
50 -- 100	252	3	163	28	87	279	404	250	3
100 ed oltre	98	-	59	13	43	88	101	64	-
<b>TOTALE</b>	<b>5.309</b>	<b>27</b>	<b>3.853</b>	<b>1.234</b>	<b>1.332</b>	<b>14.979</b>	<b>36.408</b>	<b>25.748</b>	<b>105</b>
CAPI									
CLASSI DI SUPERFICIE TOTALE (in ettari)									
Senza superficie	66	-	370	38	43	438	34.569	4.534	3
Meno di 1 ettaro	378	1	661	313	152	2.090	120.893	46.719	85
1 -- 2	1.446	14	2.289	560	287	2.547	467.778	215.999	170
2 -- 3	1.524	-	2.441	573	283	3.965	291.034	59.857	259
3 -- 5	2.744	-	3.459	915	365	10.466	1.087.141	94.686	297
5 -- 10	6.285	36	13.028	1.206	714	25.075	961.646	125.948	634
10 -- 20	14.305	88	23.044	1.506	788	22.737	1.853.234	124.575	1.176
20 -- 30	9.129	162	16.154	583	600	17.212	453.224	36.223	470
30 -- 50	12.522	2	36.171	681	484	21.158	1.330.232	51.340	15
50 -- 100	13.546	70	33.520	336	685	20.688	715.409	44.940	127
100 ed oltre	15.386	120	31.637	218	663	21.374	378.115	179.817	-
<b>TOTALE</b>	<b>77.331</b>	<b>493</b>	<b>162.774</b>	<b>6.929</b>	<b>5.064</b>	<b>147.750</b>	<b>7.693.275</b>	<b>984.638</b>	<b>3.236</b>
CLASSI DI SAU (in ettari)									
Senza superficie	66	-	380	52	54	495	57.674	8.126	3
Meno di 1 ettaro	497	2	1.622	570	291	2.849	348.482	68.464	113
1 -- 2	1.582	13	3.420	663	399	3.209	583.401	224.009	357
2 -- 3	1.774	-	1.848	591	307	7.594	571.144	69.275	116
3 -- 5	3.087	-	5.231	1.036	444	8.026	918.649	88.643	403
5 -- 10	8.092	37	14.955	1.282	801	31.931	1.163.046	118.225	572
10 -- 20	16.377	249	26.383	1.318	806	24.249	2.026.114	116.951	1.494
20 -- 30	9.768	3	19.330	586	449	23.198	616.396	40.610	36
30 -- 50	11.255	65	35.734	435	427	15.136	570.776	30.554	32
50 -- 100	12.431	124	28.074	262	654	18.503	544.551	166.005	110
100 ed oltre	12.402	-	25.797	134	432	12.560	293.042	53.776	-
<b>TOTALE</b>	<b>77.331</b>	<b>493</b>	<b>162.774</b>	<b>6.929</b>	<b>5.064</b>	<b>147.750</b>	<b>7.693.275</b>	<b>984.638</b>	<b>3.236</b>

**Tavola 2.28 - Aziende con allevamenti e relativo numero di capi per specie di bestiame, forma di conduzione e zona altimetrica**

FORME DI CONDUZIONE ZONE ALTIMETRICHE	SPECIE DI BESTIAME								
	Bovini	Bufalini	Ovini	Caprini	Equini	Suini	Allevamenti avicoli	Conigli	Struzzi
AZIENDE									
FORME DI CONDUZIONE									
Conduzione diretta del coltivatore	5.191	26	3.789	1.209	1.279	14.758	35.541	25.277	103
<i>Con solo manodopera familiare</i>	<i>5.008</i>	<i>21</i>	<i>3.655</i>	<i>1.172</i>	<i>1.196</i>	<i>14.365</i>	<i>34.644</i>	<i>24.689</i>	<i>97</i>
<i>Con manodopera familiare prevalente</i>	<i>148</i>	<i>2</i>	<i>118</i>	<i>35</i>	<i>60</i>	<i>337</i>	<i>769</i>	<i>510</i>	<i>5</i>
<i>Con manodopera extrafamiliare prevalente</i>	<i>35</i>	<i>3</i>	<i>16</i>	<i>2</i>	<i>23</i>	<i>56</i>	<i>128</i>	<i>78</i>	<i>1</i>
Conduzione con salariati	89	1	53	24	53	167	785	410	2
Conduzione a colonia parziaria appoderata	29	-	11	1	-	53	79	59	-
Altra forma di conduzione	-	-	-	-	-	1	3	2	-
<b>TOTALE</b>	<b>5.309</b>	<b>27</b>	<b>3.853</b>	<b>1.234</b>	<b>1.332</b>	<b>14.979</b>	<b>36.408</b>	<b>25.748</b>	<b>105</b>
ZONE ALTIMETRICHE									
Montagna	829	7	720	199	391	1.734	4.921	3.298	12
Collina	4.480	20	3.133	1.035	941	13.245	31.487	22.450	93
Pianura	-	-	-	-	-	-	-	-	-
<b>TOTALE</b>	<b>5.309</b>	<b>27</b>	<b>3.853</b>	<b>1.234</b>	<b>1.332</b>	<b>14.979</b>	<b>36.408</b>	<b>25.748</b>	<b>105</b>
CAPI									
FORME DI CONDUZIONE									
Conduzione diretta del coltivatore	66.237	373	155.877	6.728	4.579	102.890	6.124.544	975.367	3.003
<i>Con solo manodopera familiare</i>	<i>59.184</i>	<i>131</i>	<i>135.062</i>	<i>6.479</i>	<i>4.053</i>	<i>74.997</i>	<i>4.194.386</i>	<i>787.528</i>	<i>1.901</i>
<i>Con manodopera familiare prevalente</i>	<i>4.479</i>	<i>16</i>	<i>17.989</i>	<i>207</i>	<i>345</i>	<i>9.700</i>	<i>1.667.147</i>	<i>134.157</i>	<i>700</i>
<i>Con manodopera extrafamiliare prevalente</i>	<i>2.574</i>	<i>226</i>	<i>2.826</i>	<i>42</i>	<i>181</i>	<i>18.193</i>	<i>263.011</i>	<i>53.682</i>	<i>402</i>
Conduzione con salariati	10.857	120	6.848	197	485	44.672	1.566.698	8.455	233
Conduzione a colonia parziaria appoderata	237	-	49	4	-	185	1.680	779	-
Altra forma di conduzione	-	-	-	-	-	3	353	37	-
<b>TOTALE</b>	<b>77.331</b>	<b>493</b>	<b>162.774</b>	<b>6.929</b>	<b>5.064</b>	<b>147.750</b>	<b>7.693.275</b>	<b>984.638</b>	<b>3.236</b>
ZONE ALTIMETRICHE									
Montagna	17.999	8	48.219	1.428	1.967	17.594	607.106	221.796	167
Collina	59.332	485	114.555	5.501	3.097	130.156	7.086.169	762.842	3.069
Pianura	-	-	-	-	-	-	-	-	-
<b>TOTALE</b>	<b>77.331</b>	<b>493</b>	<b>162.774</b>	<b>6.929</b>	<b>5.064</b>	<b>147.750</b>	<b>7.693.275</b>	<b>984.638</b>	<b>3.236</b>

**Tavola 2.29 - Aziende con bovini e/o bufalini e relativo numero di capi per classe di superficie totale e categoria**

CATEGORIE	CLASSI DI SUPERFICIE TOTALE (in ettari)									Totale
	Senza superficie	Meno di 1	1 -- 2	2 -- 5	5 -- 10	10 -- 20	20 -- 50	50 -- 100	100 ed oltre	
AZIENDE										
BOVINI	3	102	217	734	1.227	1.367	1.164	353	142	5.309
Di età inferiore a 1 anno	1	70	141	498	876	1.061	949	309	121	4.026
Destinati ad essere macellati come vitelli	-	12	28	98	167	238	247	75	35	900
Maschi da riproduzione	-	1	3	13	38	48	52	20	11	186
Maschi da macello	1	43	69	256	517	636	586	208	81	2.397
Femmine da allevamento	-	4	11	56	114	209	236	117	55	802
Femmine da macello	1	18	49	190	309	427	425	147	64	1.630
Da 1 anno a meno di 2 anni	1	37	91	314	590	752	726	240	109	2.860
Maschi da riproduzione	1	2	4	11	22	36	44	25	17	162
Maschi da macello	-	24	59	207	375	508	490	156	77	1.896
Femmine da allevamento	-	2	7	44	117	216	288	120	62	856
Femmine da macello	-	14	25	102	171	211	197	66	49	835
Da 2 anni e più	3	19	50	275	647	882	846	286	121	3.129
Maschi da riproduzione	2	-	2	9	21	49	107	98	77	365
Maschi da macello	-	4	4	18	38	60	37	22	11	194
Femmine manze da allevamento	-	4	20	111	248	359	290	100	52	1.184
Femmine manze da macello	1	-	6	18	43	56	37	12	5	178
Femmine vacche da latte	-	3	12	41	81	120	143	48	15	463
Femmine altre vacche	2	9	12	99	285	420	463	168	73	1.531
BUFALINI	-	1	3	-	4	9	5	4	1	27
Bufale	-	1	1	-	2	4	2	2	1	13
Altri bufalini	-	-	2	-	3	6	4	3	-	18
CAPI										
BOVINI	66	378	1.446	4.268	6.285	14.305	21.651	13.546	15.386	77.331
Di età inferiore a 1 anno	40	149	1.106	2.185	2.432	5.063	6.870	3.821	4.496	26.162
Destinati ad essere macellati come vitelli	-	15	898	666	445	884	1.324	692	908	5.832
Maschi da riproduzione	-	2	12	26	76	103	201	95	87	602
Maschi da macello	20	88	105	1.034	1.095	1.886	2.731	1.487	1.861	10.307
Femmine da allevamento	-	19	24	158	244	1.115	1.102	702	856	4.220
Femmine da macello	20	25	67	301	572	1.075	1.512	845	784	5.201
Da 1 anno a meno di 2 anni	5	108	152	840	1.444	3.190	4.744	3.262	3.867	17.612
Maschi da riproduzione	5	2	5	15	41	119	203	64	43	497
Maschi da macello	-	74	93	470	908	1.838	2.749	1.937	1.941	10.010
Femmine da allevamento	-	16	13	213	235	733	1.164	851	1.224	4.449
Femmine da macello	-	16	41	142	260	500	628	410	659	2.656
Da 2 anni e più	21	121	188	1.243	2.409	6.052	10.037	6.463	7.023	33.557
Maschi da riproduzione	2	-	2	17	69	68	205	116	164	643
Maschi da macello	-	7	4	31	67	209	181	159	105	763
Femmine manze da allevamento	-	21	40	295	806	1.697	2.252	1.488	1.084	7.683
Femmine manze da macello	9	-	14	38	112	162	217	164	48	764
Femmine vacche da latte	-	77	81	537	384	1.576	2.836	1.488	2.002	8.981
Femmine altre vacche	10	16	47	325	971	2.340	4.346	3.048	3.620	14.723
BUFALINI	-	1	14	-	36	88	164	70	120	493
Bufale	-	1	1	-	28	79	81	63	120	373
Altri bufalini	-	-	13	-	8	9	83	7	-	120

**Tavola 2.30 - Aziende con suini e relativo numero di capi per classe di superficie totale e categoria**

CATEGORIE	CLASSI DI SUPERFICIE TOTALE (in ettari)									Totale
	Senza superficie	Meno di 1	1 -- 2	2 -- 5	5 -- 10	10 -- 20	20 -- 50	50 -- 100	100 ed oltre	
AZIENDE										
SUINI	6	999	1.530	3.782	3.590	2.814	1.705	413	140	14.979
Suini di peso inferiore a 20 kg	1	4	4	31	43	59	57	14	10	223
Da 20 Kg a meno di 50 Kg	2	21	24	56	76	81	68	26	15	369
Da ingrasso di 50 Kg e più	5	974	1.505	3.728	3.536	2.758	1.668	397	137	14.708
Da 50 Kg a meno di 80 Kg	3	29	53	120	116	117	102	26	15	581
Da 80 Kg a meno di 110 Kg	2	81	129	322	321	248	156	48	23	1.330
Da 110 Kg e più	4	866	1.333	3.334	3.158	2.459	1.488	348	121	13.111
Da riproduzione di 50 Kg e più	-	6	14	74	121	148	126	40	22	551
Verri	-	3	2	31	28	37	46	15	17	179
Scrofe montate	-	5	11	63	104	127	108	39	15	472
di cui montate per la prima volta	-	2	-	8	16	11	11	5	2	55
Altre scrofe	-	-	3	20	27	34	32	9	8	133
di cui giovani non ancora montate	-	-	-	3	5	4	7	1	1	21
CAPI										
SUINI	438	2.090	2.547	14.431	25.075	22.737	38.370	20.688	21.374	147.750
Suini di peso inferiore a 20 kg	10	27	33	1.970	3.193	2.209	7.598	1.847	6.717	23.604
Da 20 Kg a meno di 50 Kg	16	95	43	1.719	4.631	3.162	6.220	6.541	3.649	26.076
Da ingrasso di 50 Kg e più	412	1.890	2.444	9.727	15.693	16.017	21.313	10.326	8.739	86.561
Da 50 Kg a meno di 80 Kg	235	86	113	1.648	2.346	2.212	5.043	2.484	1.376	15.543
Da 80 Kg a meno di 110 Kg	89	208	217	1.649	3.201	1.799	3.852	3.536	1.277	15.828
Da 110 Kg e più	88	1.596	2.114	6.430	10.146	12.006	12.418	4.306	6.086	55.190
Da riproduzione di 50 Kg e più	-	78	27	1.015	1.558	1.349	3.239	1.974	2.269	11.509
Verri	-	4	2	68	44	57	80	34	50	339
Scrofe montate	-	74	22	863	1.298	1.043	2.720	1.801	1.981	9.802
di cui montate per la prima volta	-	50	-	63	226	61	166	142	5	713
Altre scrofe	-	-	3	84	216	249	439	139	238	1.368
di cui giovani non ancora montate	-	-	-	17	18	15	91	30	2	173

**Tavola 2.31 - Aziende con ovini, caprini, equini, allevamenti avicoli, conigli, struzzi e/o altri allevamenti e relativo numero di capi per classe di superficie totale, specie e categoria**

SPECIE E CATEGORIE	CLASSI DI SUPERFICIE TOTALE <i>(in ettari)</i>									Totale
	Senza superficie	Meno di 1	1 -- 2	2 -- 5	5 -- 10	10 -- 20	20 -- 50	50 -- 100	100 ed oltre	
AZIENDE										
OVINI	2	143	263	734	842	846	699	228	96	3.853
Pecore	1	114	235	645	757	776	669	221	90	3.508
<i>Da latte</i>	1	42	66	232	289	281	246	80	40	1.277
<i>Altre</i>	-	81	178	460	519	554	488	165	62	2.507
Altri ovini	2	41	63	204	264	276	261	104	46	1.261
CAPRINI	2	90	146	301	241	226	167	41	20	1.234
Capre	1	73	121	259	205	198	149	35	16	1.057
<i>Che hanno già figliato</i>	1	67	112	226	181	180	130	31	14	942
<i>Montate per la prima volta</i>	-	11	24	67	58	53	46	8	3	270
Altri caprini	2	54	73	133	115	111	82	27	13	610
EQUINI	7	72	100	236	231	246	247	112	81	1.332
Cavalli	6	67	94	211	212	227	225	110	81	1.233
Asini	1	6	8	23	18	26	28	8	4	122
Altri equini	4	1	2	12	14	12	20	4	2	71
ALLEVAMENTI AVICOLI	13	5.806	5.587	10.226	7.087	4.444	2.477	580	188	36.408
Polli da carne	9	3.740	3.735	6.924	4.880	3.193	1.748	419	134	24.782
Galline da uova	9	5.369	5.194	9.455	6.577	4.081	2.292	529	171	33.677
Tacchini	1	701	852	1.683	1.336	1.017	615	145	44	6.394
Faraone	1	140	168	299	225	172	125	31	6	1.167
Oche	1	363	422	799	603	520	324	81	25	3.138
Altri allevamenti	-	627	748	1.253	948	719	449	114	46	4.904
CONIGLI	4	3.940	3.942	7.233	5.135	3.197	1.815	370	112	25.748
Fattrici	3	3.589	3.606	6.609	4.720	2.928	1.660	340	109	23.564
Altri conigli	4	3.575	3.555	6.537	4.622	2.941	1.676	343	103	23.356
STRUZZI	1	7	8	24	26	21	13	5	-	105
Riproduttori	1	7	6	20	20	16	10	3	-	83
Altri	-	2	5	17	19	13	9	3	-	68
ALTRI ALLEVAMENTI	13	107	125	241	188	167	139	26	20	1.026
CAPI										
OVINI	370	661	2.289	5.900	13.028	23.044	52.325	33.520	31.637	162.774
Pecore	180	538	2.144	5.319	11.941	20.313	47.171	30.968	27.897	146.471
<i>Da latte</i>	180	182	762	1.660	4.844	9.482	25.635	20.648	17.672	81.065
<i>Altre</i>	-	356	1.382	3.659	7.097	10.831	21.536	10.320	10.225	65.406
Altri ovini	190	123	145	581	1.087	2.731	5.154	2.552	3.740	16.303
CAPRINI	38	313	560	1.488	1.206	1.506	1.264	336	218	6.929
Capre	20	187	371	986	922	1.055	1.012	230	159	4.942
<i>Che hanno già figliato</i>	20	167	324	831	730	887	856	191	149	4.155
<i>Montate per la prima volta</i>	-	20	47	155	192	168	156	39	10	787
Altri caprini	18	126	189	502	284	451	252	106	59	1.987
EQUINI	43	152	287	648	714	788	1.084	685	663	5.064
Cavalli	24	144	223	576	631	688	972	655	655	4.568
Asini	1	7	61	46	26	61	55	20	6	283
Altri equini	18	1	3	26	57	39	57	10	2	213
ALLEVAMENTI AVICOLI	34.569	120.893	467.778	1.378.175	961.646	1.853.234	1.783.456	715.409	378.115	7.693.275
Polli da carne	34.454	52.208	263.743	1.012.905	581.588	1.646.346	1.046.313	509.615	195.048	5.342.220
Galline da uova	75	55.703	186.804	297.255	312.687	133.804	703.426	200.480	144.797	2.035.031
Tacchini	10	4.088	4.371	42.251	32.868	31.479	7.995	900	273	124.235
Faraone	20	1.283	1.341	3.009	2.541	1.750	3.212	316	108	13.580
Oche	10	2.053	2.601	6.482	4.757	3.891	2.566	612	203	23.175
Altri allevamenti	-	5.558	8.918	16.273	27.205	35.964	19.944	3.486	37.686	155.034
CONIGLI	4.534	46.719	215.999	154.543	125.948	124.575	87.563	44.940	179.817	984.638
Fattrici	508	11.022	11.712	28.966	25.524	19.132	13.767	8.252	9.931	128.814
Altri conigli	4.026	35.697	204.287	125.577	100.424	105.443	73.796	36.688	169.886	855.824
STRUZZI	3	85	170	556	634	1.176	485	127	-	3.236
Riproduttori	3	72	65	142	120	538	137	31	-	1.108
Altri	-	13	105	414	514	638	348	96	-	2.128

**Tavola 2.32 - Aziende con bovini e relativo numero di capi per classe di capi, classe di superficie totale e classe di superficie agricola utilizzata (SAU)**

CLASSI DI SUPERFICIE TOTALE CLASSI DI SAU	CLASSI DI CAPI										Totale
	1 -- 2	3 -- 5	6 -- 9	10 -- 19	20 -- 49	50 -- 99	100 -- 499	500 -- 999	1000 -- 1999	2000 ed oltre	
AZIENDE											
CLASSI DI SUPERFICIE TOTALE (in ettari)											
Senza superficie	-	-	1	1	1	-	-	-	-	-	3
Meno di 1 ettaro	88	8	4	1	-	-	1	-	-	-	102
1 -- 2	166	31	9	3	5	1	2	-	-	-	217
2 -- 3	147	31	14	2	4	2	2	-	-	-	202
3 -- 5	317	113	57	31	9	2	3	-	-	-	532
5 -- 10	560	312	185	133	30	7	-	-	-	-	1.227
10 -- 20	410	267	237	257	171	22	2	1	-	-	1.367
20 -- 30	154	90	79	123	147	21	4	-	-	-	618
30 -- 50	91	57	55	119	169	45	10	-	-	-	546
50 -- 100	37	32	27	53	113	61	30	-	-	-	353
100 ed oltre	12	7	2	11	23	27	56	4	-	-	142
TOTALE	1.982	948	670	734	672	188	110	5	-	-	5.309
CLASSI DI SAU (in ettari)											
Senza superficie	-	-	1	1	1	-	-	-	-	-	3
Meno di 1 ettaro	138	13	7	2	-	-	1	-	-	-	161
1 -- 2	181	39	12	5	6	1	2	-	-	-	246
2 -- 3	182	49	18	11	4	2	2	-	-	-	268
3 -- 5	353	156	73	31	10	2	3	-	-	-	628
5 -- 10	559	325	228	174	58	8	-	-	-	-	1.352
10 -- 20	346	234	217	284	221	29	3	1	-	-	1.335
20 -- 30	114	72	63	124	155	23	5	-	-	-	556
30 -- 50	74	35	33	71	136	49	12	-	-	-	410
50 -- 100	26	19	17	26	71	56	37	-	-	-	252
100 ed oltre	9	6	1	5	10	18	45	4	-	-	98
TOTALE	1.982	948	670	734	672	188	110	5	-	-	5.309
CAPI											
CLASSI DI SUPERFICIE TOTALE (in ettari)											
Senza superficie	-	-	6	14	46	-	-	-	-	-	66
Meno di 1 ettaro	116	29	25	10	-	-	198	-	-	-	378
1 -- 2	217	112	67	32	106	50	862	-	-	-	1.446
2 -- 3	196	122	94	31	96	120	865	-	-	-	1.524
3 -- 5	426	433	404	421	269	128	663	-	-	-	2.744
5 -- 10	747	1.181	1.367	1.742	806	442	-	-	-	-	6.285
10 -- 20	577	1.039	1.756	3.415	4.791	1.376	544	807	-	-	14.305
20 -- 30	233	354	598	1.689	4.442	1.357	456	-	-	-	9.129
30 -- 50	129	219	400	1.690	5.239	3.031	1.814	-	-	-	12.522
50 -- 100	56	124	200	721	3.921	4.054	4.470	-	-	-	13.546
100 ed oltre	15	25	18	150	801	1.932	9.789	2.656	-	-	15.386
TOTALE	2.712	3.638	4.935	9.915	20.517	12.490	19.661	3.463	-	-	77.331
CLASSI DI SAU (in ettari)											
Senza superficie	-	-	6	14	46	-	-	-	-	-	66
Meno di 1 ettaro	178	48	48	25	-	-	198	-	-	-	497
1 -- 2	247	142	89	61	131	50	862	-	-	-	1.582
2 -- 3	231	192	124	150	92	120	865	-	-	-	1.774
3 -- 5	477	587	519	412	301	128	663	-	-	-	3.087
5 -- 10	762	1.236	1.700	2.299	1.583	512	-	-	-	-	8.092
10 -- 20	498	931	1.604	3.799	6.216	1.838	684	807	-	-	16.377
20 -- 30	165	276	478	1.719	4.791	1.453	886	-	-	-	9.768
30 -- 50	107	134	232	1.024	4.579	3.294	1.885	-	-	-	11.255
50 -- 100	35	72	126	354	2.435	3.872	5.537	-	-	-	12.431
100 ed oltre	12	20	9	58	343	1.223	8.081	2.656	-	-	12.402
TOTALE	2.712	3.638	4.935	9.915	20.517	12.490	19.661	3.463	-	-	77.331



**Tavola 2.33 - Aziende con bovini e relativo numero di capi per classe di capi, forma di conduzione e zona altimetrica**

FORME DI CONDUZIONE ZONE ALTIMETRICHE	CLASSI DI CAPI										Totale
	1 -- 2	3 -- 5	6 -- 9	10 -- 19	20 -- 49	50 -- 99	100 -- 499	500 -- 999	1000 -- 1999	2000 ed oltre	
AZIENDE											
FORME DI CONDUZIONE											
Conduzione diretta del coltivatore	1.956	931	664	725	658	178	79	-	-	-	5.191
Con solo manodopera familiare	1.905	899	650	705	640	156	53	-	-	-	5.008
Con manodopera familiare prevalente	45	29	12	18	11	18	15	-	-	-	148
Con manodopera extrafamiliare prevalente	6	3	2	2	7	4	11	-	-	-	35
Conduzione con salariati	18	8	4	2	11	10	31	5	-	-	89
Conduzione a colonia parziaria appoderata	8	9	2	7	3	-	-	-	-	-	29
Altra forma di conduzione	-	-	-	-	-	-	-	-	-	-	-
TOTALE	1.982	948	670	734	672	188	110	5	-	-	5.309
ZONE ALTIMETRICHE											
Montagna	146	147	117	161	171	52	35	-	-	-	829
Collina	1.836	801	553	573	501	136	75	5	-	-	4.480
Pianura	-	-	-	-	-	-	-	-	-	-	-
TOTALE	1.982	948	670	734	672	188	110	5	-	-	5.309
CAPI											
FORME DI CONDUZIONE											
Conduzione diretta del coltivatore	2.678	3.571	4.889	9.806	20.006	11.766	13.521	-	-	-	66.237
Con solo manodopera familiare	2.610	3.448	4.783	9.536	19.412	10.270	9.125	-	-	-	59.184
Con manodopera familiare prevalente	61	109	91	237	352	1.229	2.400	-	-	-	4.479
Con manodopera extrafamiliare prevalente	7	14	15	33	242	267	1.996	-	-	-	2.574
Conduzione con salariati	22	31	32	24	421	724	6.140	3.463	-	-	10.857
Conduzione a colonia parziaria appoderata	12	36	14	85	90	-	-	-	-	-	237
Altra forma di conduzione	-	-	-	-	-	-	-	-	-	-	-
TOTALE	2.712	3.638	4.935	9.915	20.517	12.490	19.661	3.463	-	-	77.331
ZONE ALTIMETRICHE											
Montagna	220	568	871	2.182	5.212	3.494	5.452	-	-	-	17.999
Collina	2.492	3.070	4.064	7.733	15.305	8.996	14.209	3.463	-	-	59.332
Pianura	-	-	-	-	-	-	-	-	-	-	-
TOTALE	2.712	3.638	4.935	9.915	20.517	12.490	19.661	3.463	-	-	77.331

**Tavola 2.34 - Aziende con vacche da latte e relativo numero di capi per classe di capi, classe di superficie totale e classe di superficie agricola utilizzata (SAU)**

CLASSI DI SUPERFICIE TOTALE CLASSI DI SAU	CLASSI DI CAPI										Totale
	1 -- 2	3 -- 5	6 -- 9	10 -- 19	20 -- 49	50 -- 99	100 -- 499	500 -- 999	1000 -- 1999	2000 ed oltre	
AZIENDE											
CLASSI DI SUPERFICIE TOTALE (in ettari)											
Senza superficie	-	-	-	-	-	-	-	-	-	-	-
Meno di 1 ettaro	2	-	-	-	-	1	-	-	-	-	3
1 -- 2	9	-	1	1	-	1	-	-	-	-	12
2 -- 3	6	1	1	2	-	-	-	-	-	-	10
3 -- 5	13	8	3	2	3	-	2	-	-	-	31
5 -- 10	47	19	6	6	2	1	-	-	-	-	81
10 -- 20	46	17	18	23	12	2	2	-	-	-	120
20 -- 30	22	7	9	15	13	5	-	-	-	-	71
30 -- 50	8	7	5	22	21	6	3	-	-	-	72
50 -- 100	6	2	2	11	17	7	3	-	-	-	48
100 ed oltre	-	-	-	-	3	3	9	-	-	-	15
TOTALE	159	61	45	82	71	26	19	-	-	-	463
CLASSI DI SAU (in ettari)											
Senza superficie	-	-	-	-	-	-	-	-	-	-	-
Meno di 1 ettaro	5	-	1	-	-	1	-	-	-	-	7
1 -- 2	10	1	-	2	-	1	-	-	-	-	14
2 -- 3	7	-	1	2	-	-	-	-	-	-	10
3 -- 5	19	10	4	1	3	-	2	-	-	-	39
5 -- 10	51	23	7	16	3	1	-	-	-	-	101
10 -- 20	37	19	20	21	16	4	2	-	-	-	119
20 -- 30	19	5	8	12	16	4	2	-	-	-	66
30 -- 50	8	2	3	21	19	7	2	-	-	-	62
50 -- 100	3	1	1	7	12	7	4	-	-	-	35
100 ed oltre	-	-	-	-	2	1	7	-	-	-	10
TOTALE	159	61	45	82	71	26	19	-	-	-	463
CAPI											
CLASSI DI SUPERFICIE TOTALE (in ettari)											
Senza superficie	-	-	-	-	-	-	-	-	-	-	-
Meno di 1 ettaro	2	-	-	-	-	75	-	-	-	-	77
1 -- 2	9	-	7	15	-	50	-	-	-	-	81
2 -- 3	7	3	6	22	-	-	-	-	-	-	38
3 -- 5	18	29	22	24	86	-	320	-	-	-	499
5 -- 10	60	71	48	68	79	58	-	-	-	-	384
10 -- 20	61	67	130	295	328	105	590	-	-	-	1.576
20 -- 30	30	28	66	211	344	316	-	-	-	-	995
30 -- 50	12	30	34	295	592	338	540	-	-	-	1.841
50 -- 100	9	7	16	154	527	400	375	-	-	-	1.488
100 ed oltre	-	-	-	-	132	195	1.675	-	-	-	2.002
TOTALE	208	235	329	1.084	2.088	1.537	3.500	-	-	-	8.981
CLASSI DI SAU (in ettari)											
Senza superficie	-	-	-	-	-	-	-	-	-	-	-
Meno di 1 ettaro	6	-	7	-	-	75	-	-	-	-	88
1 -- 2	10	3	-	27	-	50	-	-	-	-	90
2 -- 3	9	-	6	22	-	-	-	-	-	-	37
3 -- 5	25	36	31	12	86	-	320	-	-	-	510
5 -- 10	66	86	53	195	103	58	-	-	-	-	561
10 -- 20	50	76	145	273	444	255	590	-	-	-	1.833
20 -- 30	26	22	57	166	432	216	340	-	-	-	1.259
30 -- 50	10	8	22	291	536	399	352	-	-	-	1.618
50 -- 100	6	4	8	98	395	427	438	-	-	-	1.376
100 ed oltre	-	-	-	-	92	57	1.460	-	-	-	1.609
TOTALE	208	235	329	1.084	2.088	1.537	3.500	-	-	-	8.981

**Tavola 2.35 - Aziende con vacche da latte e relativo numero di capi per classe di capi, forma di conduzione e zona altimetrica**

FORME DI CONDUZIONE ZONE ALTIMETRICHE	CLASSI DI CAPI										Totale
	1 -- 2	3 -- 5	6 -- 9	10 -- 19	20 -- 49	50 -- 99	100 -- 499	500 -- 999	1000 -- 1999	2000 ed oltre	
AZIENDE											
FORME DI CONDUZIONE											
Conduzione diretta del coltivatore	159	61	45	82	69	21	8	-	-	-	445
<i>Con solo manodopera familiare</i>	155	58	42	81	63	18	4	-	-	-	421
<i>Con manodopera familiare prevalente</i>	4	1	3	1	5	3	1	-	-	-	18
<i>Con manodopera extrafamiliare prevalente</i>	-	2	-	-	1	-	3	-	-	-	6
Conduzione con salariati	-	-	-	-	2	5	11	-	-	-	18
Conduzione a colonia parziaria appoderata	-	-	-	-	-	-	-	-	-	-	-
Altra forma di conduzione	-	-	-	-	-	-	-	-	-	-	-
TOTALE	159	61	45	82	71	26	19	-	-	-	463
ZONE ALTIMETRICHE											
Montagna	17	14	10	26	21	7	2	-	-	-	97
Collina	142	47	35	56	50	19	17	-	-	-	366
Pianura	-	-	-	-	-	-	-	-	-	-	-
TOTALE	159	61	45	82	71	26	19	-	-	-	463
CAPI											
FORME DI CONDUZIONE											
Conduzione diretta del coltivatore	208	235	329	1.084	2.013	1.245	1.225	-	-	-	6.339
<i>Con solo manodopera familiare</i>	201	222	306	1.074	1.814	1.023	643	-	-	-	5.283
<i>Con manodopera familiare prevalente</i>	7	4	23	10	171	222	100	-	-	-	537
<i>Con manodopera extrafamiliare prevalente</i>	-	9	-	-	28	-	482	-	-	-	519
Conduzione con salariati	-	-	-	-	75	292	2.275	-	-	-	2.642
Conduzione a colonia parziaria appoderata	-	-	-	-	-	-	-	-	-	-	-
Altra forma di conduzione	-	-	-	-	-	-	-	-	-	-	-
TOTALE	208	235	329	1.084	2.088	1.537	3.500	-	-	-	8.981
ZONE ALTIMETRICHE											
Montagna	24	55	72	348	649	382	233	-	-	-	1.763
Collina	184	180	257	736	1.439	1.155	3.267	-	-	-	7.218
Pianura	-	-	-	-	-	-	-	-	-	-	-
TOTALE	208	235	329	1.084	2.088	1.537	3.500	-	-	-	8.981

**Tavola 2.36 - Aziende con suini e relativo numero di capi per classe di capi, classe di superficie totale e classe di superficie agricola utilizzata (SAU)**

CLASSI DI SUPERFICIE TOTALE CLASSI DI SAU	CLASSI DI CAPI									Totale
	1 -- 2	3 -- 5	6 -- 9	10 -- 19	20 -- 49	50 -- 99	100 -- 499	500 -- 999	1000 ed oltre	

AZIENDE										
CLASSI DI SUPERFICIE TOTALE (in ettari)										
Senza superficie	1	3	-	-	-	-	2	-	-	6
Meno di 1 ettaro	934	55	2	1	3	1	3	-	-	999
1 -- 2	1.390	123	10	4	2	-	1	-	-	1.530
2 -- 3	1.186	108	10	7	2	2	3	-	1	1.319
3 -- 5	2.114	268	39	12	13	5	9	1	2	2.463
5 -- 10	2.886	501	91	51	28	9	17	2	5	3.590
10 -- 20	1.924	608	123	68	45	12	23	9	2	2.814
20 -- 30	578	269	52	47	20	4	15	4	4	993
30 -- 50	350	226	49	47	18	8	4	4	6	712
50 -- 100	182	136	39	21	13	3	7	5	7	413
100 ed oltre	44	39	20	12	8	5	5	3	4	140
<b>TOTALE</b>	<b>11.589</b>	<b>2.336</b>	<b>435</b>	<b>270</b>	<b>152</b>	<b>49</b>	<b>89</b>	<b>28</b>	<b>31</b>	<b>14.979</b>
CLASSI DI SAU (in ettari)										
Senza superficie	6	3	-	-	-	1	2	-	-	12
Meno di 1 ettaro	1.436	92	6	1	3	-	3	-	-	1.541
1 -- 2	1.549	154	12	9	5	1	2	-	-	1.732
2 -- 3	1.366	145	16	5	2	1	4	-	3	1.542
3 -- 5	2.185	310	52	15	13	6	8	1	-	2.590
5 -- 10	2.663	564	101	59	32	10	23	5	7	3.464
10 -- 20	1.580	581	118	82	53	12	21	9	3	2.459
20 -- 30	405	219	52	41	14	5	10	3	7	756
30 -- 50	246	158	38	38	14	7	7	4	4	516
50 -- 100	123	90	28	13	11	1	4	4	5	279
100 ed oltre	30	20	12	7	5	5	5	2	2	88
<b>TOTALE</b>	<b>11.589</b>	<b>2.336</b>	<b>435</b>	<b>270</b>	<b>152</b>	<b>49</b>	<b>89</b>	<b>28</b>	<b>31</b>	<b>14.979</b>
CAPI										
CLASSI DI SUPERFICIE TOTALE (in ettari)										
Senza superficie	1	10	-	-	-	-	427	-	-	438
Meno di 1 ettaro	1.183	196	14	13	109	50	525	-	-	2.090
1 -- 2	1.834	425	74	51	63	-	100	-	-	2.547
2 -- 3	1.549	373	74	105	41	115	508	-	1.200	3.965
3 -- 5	2.868	943	268	159	410	353	1.640	680	3.145	10.466
5 -- 10	4.193	1.717	623	654	802	630	3.095	1.400	11.961	25.075
10 -- 20	2.950	2.190	840	901	1.261	789	5.556	5.450	2.800	22.737
20 -- 30	914	981	364	604	581	300	3.623	2.936	6.909	17.212
30 -- 50	562	825	357	629	528	507	921	2.909	13.920	21.158
50 -- 100	285	501	263	254	362	188	862	3.741	14.232	20.688
100 ed oltre	74	146	135	171	210	340	1.093	2.046	17.159	21.374
<b>TOTALE</b>	<b>16.413</b>	<b>8.307</b>	<b>3.012</b>	<b>3.541</b>	<b>4.367</b>	<b>3.272</b>	<b>18.350</b>	<b>19.162</b>	<b>71.326</b>	<b>147.750</b>
CLASSI DI SAU (in ettari)										
Senza superficie	8	10	-	-	-	50	427	-	-	495
Meno di 1 ettaro	1.845	317	40	13	109	-	525	-	-	2.849
1 -- 2	2.035	540	89	127	148	65	205	-	-	3.209
2 -- 3	1.832	497	114	70	67	50	619	-	4.345	7.594
3 -- 5	3.033	1.081	357	188	367	445	1.875	680	-	8.026
5 -- 10	3.940	1.979	688	766	945	686	4.211	3.255	15.461	31.931
10 -- 20	2.440	2.092	818	1.096	1.457	780	5.082	5.872	4.612	24.249
20 -- 30	649	806	363	512	417	340	2.530	2.064	15.517	23.198
30 -- 50	386	575	270	492	423	436	1.251	3.183	8.120	15.136
50 -- 100	195	333	192	173	309	80	532	2.658	14.031	18.503
100 ed oltre	50	77	81	104	125	340	1.093	1.450	9.240	12.560
<b>TOTALE</b>	<b>16.413</b>	<b>8.307</b>	<b>3.012</b>	<b>3.541</b>	<b>4.367</b>	<b>3.272</b>	<b>18.350</b>	<b>19.162</b>	<b>71.326</b>	<b>147.750</b>

**Tavola 2.37 - Aziende con suini e relativo numero di capi per classe di capi, forma di conduzione e zona altimetrica**

FORME DI CONDUZIONE ZONE ALTIMETRICHE	CLASSI DI CAPI									Totale
	1 -- 2	3 -- 5	6 -- 9	10 -- 19	20 -- 49	50 -- 99	100 -- 499	500 -- 999	1000 ed oltre	
AZIENDE										
FORME DI CONDUZIONE										
Conduzione diretta del coltivatore	11.442	2.300	427	264	148	46	87	26	18	14.758
<i>Con solo manodopera familiare</i>	11.223	2.212	401	252	134	42	75	17	9	14.365
<i>Con manodopera familiare prevalente</i>	193	83	18	11	11	3	11	5	2	337
<i>Con manodopera extrafamiliare prevalente</i>	26	5	8	1	3	1	1	4	7	56
Conduzione con salariati	113	21	5	5	4	2	2	2	13	167
Conduzione a colonia parziaria appoderata	34	14	3	1	-	1	-	-	-	53
Altra forma di conduzione	-	1	-	-	-	-	-	-	-	1
<b>TOTALE</b>	<b>11.589</b>	<b>2.336</b>	<b>435</b>	<b>270</b>	<b>152</b>	<b>49</b>	<b>89</b>	<b>28</b>	<b>31</b>	<b>14.979</b>
ZONE ALTIMETRICHE										
Montagna	1.175	395	85	44	18	4	5	5	3	1.734
Collina	10.414	1.941	350	226	134	45	84	23	28	13.245
Pianura	-	-	-	-	-	-	-	-	-	-
<b>TOTALE</b>	<b>11.589</b>	<b>2.336</b>	<b>435</b>	<b>270</b>	<b>152</b>	<b>49</b>	<b>89</b>	<b>28</b>	<b>31</b>	<b>14.979</b>
CAPI										
FORME DI CONDUZIONE										
Conduzione diretta del coltivatore	16.202	8.180	2.958	3.464	4.267	3.087	18.054	17.312	29.366	102.890
<i>Con solo manodopera familiare</i>	15.870	7.870	2.783	3.292	3.881	2.837	15.430	11.029	12.005	74.997
<i>Con manodopera familiare prevalente</i>	289	295	118	157	294	200	2.173	3.574	2.600	9.700
<i>Con manodopera extrafamiliare prevalente</i>	43	15	57	15	92	50	451	2.709	14.761	18.193
Conduzione con salariati	153	77	34	67	100	135	296	1.850	41.960	44.672
Conduzione a colonia parziaria appoderata	58	47	20	10	-	50	-	-	-	185
Altra forma di conduzione	-	3	-	-	-	-	-	-	-	3
<b>TOTALE</b>	<b>16.413</b>	<b>8.307</b>	<b>3.012</b>	<b>3.541</b>	<b>4.367</b>	<b>3.272</b>	<b>18.350</b>	<b>19.162</b>	<b>71.326</b>	<b>147.750</b>
ZONE ALTIMETRICHE										
Montagna	1.736	1.442	586	579	509	288	1.043	3.272	8.139	17.594
Collina	14.677	6.865	2.426	2.962	3.858	2.984	17.307	15.890	63.187	130.156
Pianura	-	-	-	-	-	-	-	-	-	-
<b>TOTALE</b>	<b>16.413</b>	<b>8.307</b>	<b>3.012</b>	<b>3.541</b>	<b>4.367</b>	<b>3.272</b>	<b>18.350</b>	<b>19.162</b>	<b>71.326</b>	<b>147.750</b>

**Tavola 2.38 - Aziende con ovini e relativo numero di capi per classe di capi, classe di superficie totale e classe di superficie agricola utilizzata (SAU)**

CLASSI DI SUPERFICIE TOTALE		CLASSI DI CAPI									Totale
CLASSI DI SAU	1 -- 2	3 -- 9	10 -- 19	20 -- 49	50 -- 99	100 -- 499	500 -- 999	1000 -- 2999	3000 -- 4999	5000 ed oltre	
AZIENDE											
CLASSI DI SUPERFICIE TOTALE (in ettari)											
Senza superficie	-	-	-	-	-	2	-	-	-	-	2
Meno di 1 ettaro	76	56	7	3	-	1	-	-	-	-	143
1 -- 2	118	115	21	5	1	2	1	-	-	-	263
2 -- 3	99	101	19	10	-	2	-	1	-	-	232
3 -- 5	162	238	71	23	6	2	-	-	-	-	502
5 -- 10	227	362	133	81	17	18	3	1	-	-	842
10 -- 20	168	295	177	105	51	45	4	1	-	-	846
20 -- 30	42	114	79	60	25	41	2	1	-	-	364
30 -- 50	14	58	56	77	41	79	7	3	-	-	335
50 -- 100	6	30	30	42	28	79	12	1	-	-	228
100 ed oltre	4	8	3	14	9	32	19	7	-	-	96
TOTALE	916	1.377	596	420	178	303	48	15	-	-	3.853
CLASSE DI SAU (in ettari)											
Senza superficie	-	2	-	-	-	2	-	-	-	-	4
Meno di 1 ettaro	116	116	15	4	-	1	1	-	-	-	253
1 -- 2	131	142	29	10	2	3	-	1	-	-	318
2 -- 3	108	131	41	15	2	1	-	-	-	-	298
3 -- 5	167	267	90	36	11	6	-	-	-	-	577
5 -- 10	211	353	157	100	27	21	3	1	-	-	873
10 -- 20	149	229	163	117	50	56	4	2	-	-	770
20 -- 30	17	74	57	55	28	52	5	-	-	-	288
30 -- 50	7	40	33	48	31	82	6	3	-	-	250
50 -- 100	7	19	10	28	24	61	13	1	-	-	163
100 ed oltre	3	4	1	7	3	18	16	7	-	-	59
TOTALE	916	1.377	596	420	178	303	48	15	-	-	3.853
CAPI											
CLASSI DI SUPERFICIE TOTALE (in ettari)											
Senza superficie	-	-	-	-	-	370	-	-	-	-	370
Meno di 1 ettaro	124	224	84	89	-	140	-	-	-	-	661
1 -- 2	198	476	251	126	58	650	530	-	-	-	2.289
2 -- 3	166	431	226	298	-	220	-	1.100	-	-	2.441
3 -- 5	275	1.043	892	618	349	282	-	-	-	-	3.459
5 -- 10	381	1.586	1.672	2.349	1.075	3.065	1.900	1.000	-	-	13.028
10 -- 20	295	1.354	2.208	2.963	3.206	9.038	2.660	1.320	-	-	23.044
20 -- 30	72	523	1.034	1.871	1.649	8.375	1.580	1.050	-	-	16.154
30 -- 50	25	281	731	2.376	2.910	21.024	4.224	4.600	-	-	36.171
50 -- 100	10	149	409	1.257	1.921	20.822	7.702	1.250	-	-	33.520
100 ed oltre	7	50	32	413	595	8.442	12.863	9.235	-	-	31.637
TOTALE	1.553	6.117	7.539	12.360	11.763	72.428	31.459	19.555	-	-	162.774
CLASSE DI SAU (in ettari)											
Senza superficie	-	10	-	-	-	370	-	-	-	-	380
Meno di 1 ettaro	192	469	177	114	-	140	530	-	-	-	1.622
1 -- 2	220	585	340	297	108	770	-	1.100	-	-	3.420
2 -- 3	182	563	493	403	107	100	-	-	-	-	1.848
3 -- 5	288	1.176	1.133	1.003	686	945	-	-	-	-	5.231
5 -- 10	352	1.575	1.998	2.814	1.637	3.679	1.900	1.000	-	-	14.955
10 -- 20	262	1.078	2.066	3.536	3.266	11.145	2.660	2.370	-	-	26.383
20 -- 30	26	338	762	1.664	1.906	11.344	3.290	-	-	-	19.330
30 -- 50	14	201	435	1.486	2.201	23.023	3.774	4.600	-	-	35.734
50 -- 100	12	98	125	826	1.669	15.957	8.137	1.250	-	-	28.074
100 ed oltre	5	24	10	217	183	4.955	11.168	9.235	-	-	25.797
TOTALE	1.553	6.117	7.539	12.360	11.763	72.428	31.459	19.555	-	-	162.774

Tavola 2.39 - Aziende con ovini e relativo numero di capi per classe di capi, forma di conduzione e zona altimetrica

FORME DI CONDUZIONE ZONE ALTIMETRICHE	CLASSI DI CAPI										Totale
	1 -- 2	3 -- 9	10 -- 19	20 -- 49	50 -- 99	100 -- 499	500 -- 999	1000 -- 2999	3000 -- 4999	5000 ed oltre	
AZIENDE											
FORME DI CONDUZIONE											
Conduzione diretta del coltivatore	901	1.360	591	411	173	297	41	15	-	-	3.789
<i>Con solo manodopera familiare</i>	883	1.327	578	389	162	274	32	10	-	-	3.655
<i>Con manodopera familiare prevalente</i>	16	30	13	17	11	19	7	5	-	-	118
<i>Con manodopera extrafamiliare prevalente</i>	2	3	-	5	-	4	2	-	-	-	16
Conduzione con salariati	11	11	4	9	5	6	7	-	-	-	53
Conduzione a colonia parziaria appoderata	4	6	1	-	-	-	-	-	-	-	11
Altra forma di conduzione	-	-	-	-	-	-	-	-	-	-	-
TOTALE	916	1.377	596	420	178	303	48	15	-	-	3.853
ZONE ALTIMETRICHE											
Montagna	40	185	155	149	76	97	15	3	-	-	720
Collina	876	1.192	441	271	102	206	33	12	-	-	3.133
Pianura	-	-	-	-	-	-	-	-	-	-	-
TOTALE	916	1.377	596	420	178	303	48	15	-	-	3.853
CAPI											
FORME DI CONDUZIONE											
Conduzione diretta del coltivatore	1.528	6.035	7.478	12.061	11.417	70.992	26.811	19.555	-	-	155.877
<i>Con solo manodopera familiare</i>	1.497	5.896	7.322	11.355	10.619	65.209	20.264	12.900	-	-	135.062
<i>Con manodopera familiare prevalente</i>	27	128	156	578	798	4.730	4.917	6.655	-	-	17.989
<i>Con manodopera extrafamiliare prevalente</i>	4	11	-	128	-	1.053	1.630	-	-	-	2.826
Conduzione con salariati	17	51	51	299	346	1.436	4.648	-	-	-	6.848
Conduzione a colonia parziaria appoderata	8	31	10	-	-	-	-	-	-	-	49
Altra forma di conduzione	-	-	-	-	-	-	-	-	-	-	-
TOTALE	1.553	6.117	7.539	12.360	11.763	72.428	31.459	19.555	-	-	162.774
ZONE ALTIMETRICHE											
Montagna	71	861	1.989	4.415	5.104	21.627	10.237	3.915	-	-	48.219
Collina	1.482	5.256	5.550	7.945	6.659	50.801	21.222	15.640	-	-	114.555
Pianura	-	-	-	-	-	-	-	-	-	-	-
TOTALE	1.553	6.117	7.539	12.360	11.763	72.428	31.459	19.555	-	-	162.774

**Tavola 2.40 - Aziende con polli da carne e relativo numero di capi per classe di capi, classe di superficie totale e classe di superficie agricola utilizzata (SAU)**

CLASSI DI SUPERFICIE TOTALE CLASSI DI SAU	CLASSI DI CAPI									Totale
	Meno di 50	50 -- 100	100 -- 500	500 -- 1000	1000 -- 5000	5000 -- 10000	10000 -- 25000	25000 -- 50000	50000 ed oltre	

AZIENDE										
CLASSI DI SUPERFICIE TOTALE (in ettari)										
Senza superficie	5	-	1	-	1	-	2	-	-	9
Meno di 1 ettaro	3.716	18	2	-	4	-	-	-	-	3.740
1 -- 2	3.679	40	5	-	5	2	1	1	2	3.735
2 -- 3	2.743	38	3	-	3	1	2	2	1	2.793
3 -- 5	4.037	51	10	3	4	6	16	3	1	4.131
5 -- 10	4.745	79	25	4	6	6	10	3	2	4.880
10 -- 20	3.034	95	18	1	9	8	11	11	6	3.193
20 -- 30	973	31	9	-	2	2	3	1	2	1.023
30 -- 50	673	25	16	1	3	1	1	3	2	725
50 -- 100	382	21	6	-	1	3	-	3	3	419
100 ed oltre	119	6	5	-	1	-	-	1	2	134
<b>TOTALE</b>	<b>24.106</b>	<b>404</b>	<b>100</b>	<b>9</b>	<b>39</b>	<b>29</b>	<b>46</b>	<b>28</b>	<b>21</b>	<b>24.782</b>

CLASSI DI SAU (in ettari)										
Senza superficie	48	-	1	-	2	-	3	-	-	54
Meno di 1 ettaro	5.345	35	5	-	4	1	-	-	2	5.392
1 -- 2	3.855	49	5	-	5	2	7	3	1	3.927
2 -- 3	2.815	30	6	1	3	2	4	1	1	2.863
3 -- 5	3.859	58	8	3	6	8	11	3	1	3.957
5 -- 10	4.157	92	26	4	7	6	8	5	6	4.311
10 -- 20	2.493	77	19	-	5	6	10	9	3	2.622
20 -- 30	720	24	12	1	4	1	3	1	1	767
30 -- 50	476	18	9	-	2	-	-	3	2	510
50 -- 100	267	17	8	-	-	3	-	2	3	300
100 ed oltre	71	4	1	-	1	-	-	1	1	79
<b>TOTALE</b>	<b>24.106</b>	<b>404</b>	<b>100</b>	<b>9</b>	<b>39</b>	<b>29</b>	<b>46</b>	<b>28</b>	<b>21</b>	<b>24.782</b>

CAPI										
CLASSI DI SUPERFICIE TOTALE (in ettari)										
Senza superficie	54	-	200	-	4.200	-	30.000	-	-	34.454
Meno di 1 ettaro	40.038	970	300	-	10.900	-	-	-	-	52.208
1 -- 2	44.678	2.155	910	-	11.000	12.500	11.500	46.000	135.000	263.743
2 -- 3	33.159	2.140	550	-	9.000	6.000	31.000	61.000	85.000	227.849
3 -- 5	51.480	2.746	1.730	2.000	12.900	41.000	241.200	112.000	320.000	785.056
5 -- 10	62.523	4.470	4.080	2.615	11.600	43.200	159.100	118.000	176.000	581.588
10 -- 20	43.361	5.295	2.240	550	25.500	52.700	161.500	376.000	979.200	1.646.346
20 -- 30	15.026	1.735	1.270	-	4.500	11.000	57.000	35.500	250.000	376.031
30 -- 50	10.755	1.497	1.930	500	9.000	5.000	17.000	94.600	530.000	670.282
50 -- 100	6.320	1.145	750	-	2.900	17.500	-	111.000	370.000	509.615
100 ed oltre	2.228	320	500	-	2.000	-	-	30.000	160.000	195.048
<b>TOTALE</b>	<b>309.622</b>	<b>22.473</b>	<b>14.460</b>	<b>5.665</b>	<b>103.500</b>	<b>188.900</b>	<b>708.300</b>	<b>984.100</b>	<b>3.005.200</b>	<b>5.342.220</b>

CLASSI DI SAU (in ettari)										
Senza superficie	539	-	200	-	7.700	-	48.500	-	-	56.939
Meno di 1 ettaro	58.704	1.860	900	-	8.900	6.000	-	-	135.000	211.364
1 -- 2	47.108	2.735	690	-	11.000	12.500	108.500	107.000	85.000	374.533
2 -- 3	35.423	1.650	1.070	700	10.500	54.000	54.000	45.000	320.000	479.343
3 -- 5	49.783	3.216	1.810	2.200	17.700	57.400	176.700	105.000	60.000	473.809
5 -- 10	56.255	5.040	3.600	2.265	15.000	43.500	108.100	184.000	495.200	912.960
10 -- 20	37.034	4.350	2.510	-	14.300	36.000	152.500	307.500	850.000	1.404.194
20 -- 30	11.104	1.372	1.500	500	10.500	5.000	60.000	26.600	450.000	566.576
30 -- 50	7.773	1.095	1.230	-	5.900	-	-	104.000	220.000	339.998
50 -- 100	4.462	935	850	-	-	17.500	-	75.000	280.000	378.747
100 ed oltre	1.437	220	100	-	2.000	-	-	30.000	110.000	143.757
<b>TOTALE</b>	<b>309.622</b>	<b>22.473</b>	<b>14.460</b>	<b>5.665</b>	<b>103.500</b>	<b>188.900</b>	<b>708.300</b>	<b>984.100</b>	<b>3.005.200</b>	<b>5.342.220</b>



**Tavola 2.41 - Aziende con polli da carne e relativo numero di capi per classe di capi, forma di conduzione e zona altimetrica**

FORME DI CONDUZIONE ZONE ALTIMETRICHE	CLASSI DI CAPI									Totale
	Meno di 50	50 -- 100	100 -- 500	500 --1000	1000 -- 5000	5000 -- 10000	10000 -- 25000	25000 -- 50000	50000 ed oltre	
AZIENDE										
FORME DI CONDUZIONE										
Conduzione diretta del coltivatore	23.585	392	93	8	38	27	40	23	19	24.225
<i>Con solo manodopera familiare</i>	23.052	363	77	8	36	26	37	15	11	23.625
<i>Con manodopera familiare prevalente</i>	462	25	16	-	2	1	3	7	6	522
<i>Con manodopera extrafamiliare prevalente</i>	71	4	-	-	-	-	-	1	2	78
Conduzione con salariati	465	11	6	1	1	2	6	5	2	499
Conduzione a colonia parziaria appoderata	55	1	-	-	-	-	-	-	-	56
Altra forma di conduzione	1	-	1	-	-	-	-	-	-	2
TOTALE	24.106	404	100	9	39	29	46	28	21	24.782
ZONE ALTIMETRICHE										
Montagna	2.670	58	14	-	2	5	9	3	2	2.763
Collina	21.436	346	86	9	37	24	37	25	19	22.019
Pianura	-	-	-	-	-	-	-	-	-	-
TOTALE	24.106	404	100	9	39	29	46	28	21	24.782
CAPI										
FORME DI CONDUZIONE										
Conduzione diretta del coltivatore	303.477	21.823	13.430	5.165	101.500	175.500	628.100	828.100	2.795.200	4.872.295
<i>Con solo manodopera familiare</i>	295.946	20.183	11.330	5.165	96.500	170.500	585.100	534.100	1.535.200	3.254.024
<i>Con manodopera familiare prevalente</i>	6.462	1.410	2.100	-	5.000	5.000	43.000	254.000	1.050.000	1.366.972
<i>Con manodopera extrafamiliare prevalente</i>	1.069	230	-	-	-	-	-	40.000	210.000	251.299
Conduzione con salariati	5.463	600	830	500	2.000	13.400	80.200	156.000	210.000	468.993
Conduzione a colonia parziaria appoderata	662	50	-	-	-	-	-	-	-	712
Altra forma di conduzione	20	-	200	-	-	-	-	-	-	220
TOTALE	309.622	22.473	14.460	5.665	103.500	188.900	708.300	984.100	3.005.200	5.342.220
ZONE ALTIMETRICHE										
Montagna	35.638	3.210	1.690	-	7.500	30.500	166.500	96.000	155.000	496.038
Collina	273.984	19.263	12.770	5.665	96.000	158.400	541.800	888.100	2.850.200	4.846.182
Pianura	-	-	-	-	-	-	-	-	-	-
TOTALE	309.622	22.473	14.460	5.665	103.500	188.900	708.300	984.100	3.005.200	5.342.220

**Tavola 2.42 - Aziende con galline da uova e relativo numero di capi per classe di capi , classe di superficie totale e classe di superficie agricola utilizzata (SAU)**

CLASSI DI SUPERFICIE TOTALE CLASSI DI SAU	CLASSI DI CAPI										Totale
	Meno di 50	50 --100	100 -- 500	500 --1000	1000 -- 3000	3000 -- 5000	5000 -- 10000	10000 -- 25000	25000 -- 50000	50000 ed oltre	
AZIENDE											
CLASSI DI SUPERFICIE TOTALE (in ettari)											
Senza superficie	9	-	-	-	-	-	-	-	-	-	9
Meno di 1 ettaro	5.367	1	-	-	-	-	-	1	-	-	5.369
1 -- 2	5.181	7	3	-	2	-	-	-	-	1	5.194
2 -- 3	3.849	11	-	-	-	-	1	1	-	-	3.862
3 -- 5	5.565	16	4	-	2	1	1	2	1	1	5.593
5 -- 10	6.540	23	2	1	2	2	3	2	1	1	6.577
10 -- 20	4.050	19	5	-	1	1	-	4	1	-	4.081
20 -- 30	1.343	11	2	-	-	-	-	3	-	-	1.359
30 -- 50	920	7	-	-	1	1	1	-	-	3	933
50 -- 100	518	7	1	-	-	-	-	1	-	2	529
100 ed oltre	159	8	1	-	-	-	-	-	2	1	171
TOTALE	33.501	110	18	1	8	5	6	14	5	9	33.677
CLASSI DI SAU (in ettari)											
Senza superficie	73	-	-	-	-	-	-	-	-	-	73
Meno di 1 ettaro	7.848	3	-	-	1	-	-	1	1	-	7.854
1 -- 2	5.447	14	3	-	1	-	-	-	-	1	5.466
2 -- 3	3.830	8	1	-	2	1	1	2	-	-	3.845
3 -- 5	5.310	18	4	-	-	1	2	2	1	2	5.340
5 -- 10	5.690	22	2	1	3	1	2	3	1	-	5.725
10 -- 20	3.263	18	4	-	-	1	-	5	-	1	3.292
20 -- 30	969	7	2	-	1	-	1	1	-	-	981
30 -- 50	627	7	1	-	-	1	-	-	-	3	639
50 -- 100	356	10	-	-	-	-	-	-	1	1	368
100 ed oltre	88	3	1	-	-	-	-	-	1	1	94
TOTALE	33.501	110	18	1	8	5	6	14	5	9	33.677
CAPI											
CLASSI DI SUPERFICIE TOTALE (in ettari)											
Senza superficie	75	-	-	-	-	-	-	-	-	-	75
Meno di 1 ettaro	40.453	50	-	-	-	-	-	15.200	-	-	55.703
1 -- 2	44.754	350	600	-	2.500	-	-	-	-	138.600	186.804
2 -- 3	34.260	600	-	-	-	-	5.950	10.000	-	-	50.810
3 -- 5	51.930	865	700	-	2.350	4.500	5.700	27.600	29.600	123.200	246.445
5 -- 10	65.094	1.220	200	800	4.400	7.760	19.800	30.413	40.000	143.000	312.687
10 -- 20	44.364	1.040	600	-	1.800	4.000	-	55.000	27.000	-	133.804
20 -- 30	15.464	560	220	-	-	-	-	38.500	-	-	54.744
30 -- 50	11.002	380	-	-	2.700	3.600	5.000	-	-	626.000	648.682
50 -- 100	6.707	380	393	-	-	-	-	12.000	-	181.000	200.480
100 ed oltre	2.176	421	200	-	-	-	-	-	67.000	75.000	144.797
TOTALE	316.279	5.866	2.913	800	13.750	19.860	36.450	188.713	163.600	1.286.800	2.035.031
CLASSI DI SAU (in ettari)											
Senza superficie	570	-	-	-	-	-	-	-	-	-	570
Meno di 1 ettaro	61.177	150	-	-	1.500	-	-	15.200	40.000	-	118.027
1 -- 2	48.264	730	600	-	1.000	-	-	-	-	138.600	189.194
2 -- 3	35.224	420	400	-	2.350	4.500	5.950	27.600	-	-	76.444
3 -- 5	51.171	995	400	-	-	3.560	11.700	23.650	29.600	266.200	387.276
5 -- 10	58.670	1.150	300	800	6.200	4.200	13.800	41.763	27.000	-	153.883
10 -- 20	36.443	1.000	400	-	-	4.000	-	68.500	-	469.000	579.343
20 -- 30	11.249	350	220	-	2.700	-	5.000	12.000	-	-	31.519
30 -- 50	7.727	370	393	-	-	3.600	-	-	-	213.000	225.090
50 -- 100	4.581	551	-	-	-	-	-	-	32.000	125.000	162.132
100 ed oltre	1.203	150	200	-	-	-	-	-	35.000	75.000	111.553
TOTALE	316.279	5.866	2.913	800	13.750	19.860	36.450	188.713	163.600	1.286.800	2.035.031

**Tavola 2.43 - Aziende con galline da uova e relativo numero di capi per classe di capi, forma di conduzione e zona altimetrica**

FORME DI CONDUZIONE ZONE ALTIMETRICHE	CLASSI DI CAPI										Totale
	Meno di 50	50 -- 100	100 -- 500	500 -- 1000	1000 -- 3000	3000 -- 5000	5.000 -- 10000	10000 -- 25000	25000 -- 50000	50000 ed oltre	
AZIENDE											
FORME DI CONDUZIONE											
Conduzione diretta del coltivatore	32.734	106	16	1	8	4	6	13	5	3	32.896
<i>Con solo manodopera familiare</i>	31.944	97	12	1	7	4	5	10	4	1	32.085
<i>Con manodopera familiare prevalente</i>	677	9	4	-	1	-	1	2	1	2	697
<i>Con manodopera extrafamiliare prevalente</i>	113	-	-	-	-	-	-	1	-	-	114
Conduzione con salariati	691	4	2	-	-	1	-	1	-	6	705
Conduzione a colonia parziaria appoderata	73	-	-	-	-	-	-	-	-	-	73
Altra forma di conduzione	3	-	-	-	-	-	-	-	-	-	3
TOTALE	33.501	110	18	1	8	5	6	14	5	9	33.677
ZONE ALTIMETRICHE											
Montagna	4.509	13	2	-	-	-	1	1	-	-	4.526
Collina	28.992	97	16	1	8	5	5	13	5	9	29.151
Pianura	-	-	-	-	-	-	-	-	-	-	-
TOTALE	33.501	110	18	1	8	5	6	14	5	9	33.677
CAPI											
FORME DI CONDUZIONE											
Conduzione diretta del coltivatore	309.311	5.656	2.613	800	13.750	15.360	36.450	171.950	163.600	256.200	975.690
<i>Con solo manodopera familiare</i>	301.133	5.146	2.193	800	11.050	15.360	30.450	131.950	128.600	77.000	703.682
<i>Con manodopera familiare prevalente</i>	6.948	510	420	-	2.700	-	6.000	30.000	35.000	179.200	260.778
<i>Con manodopera extrafamiliare prevalente</i>	1.230	-	-	-	-	-	-	10.000	-	-	11.230
Conduzione con salariati	6.129	210	300	-	-	4.500	-	16.763	-	1.030.600	1.058.502
Conduzione a colonia parziaria appoderata	779	-	-	-	-	-	-	-	-	-	779
Altra forma di conduzione	60	-	-	-	-	-	-	-	-	-	60
TOTALE	316.279	5.866	2.913	800	13.750	19.860	36.450	188.713	163.600	1.286.800	2.035.031
ZONE ALTIMETRICHE											
Montagna	45.161	661	200	-	-	-	5.000	12.000	-	-	63.022
Collina	271.118	5.205	2.713	800	13.750	19.860	31.450	176.713	163.600	1.286.800	1.972.009
Pianura	-	-	-	-	-	-	-	-	-	-	-
TOTALE	316.279	5.866	2.913	800	13.750	19.860	36.450	188.713	163.600	1.286.800	2.035.031

**Tavola 2.44 - Aziende che dispongono di ricoveri per animali e relativo numero di ricoveri per specie di ricovero, classe di superficie totale, classe di capienza di capi adulti ricoverabili e zona altimetrica**

CLASSI DI SUPERFICIE TOTALE CLASSI DI CAPIENZA DI CAPI ADULTI ZONE ALTIMETRICHE	Totale	STALLE		Ovili	Porcilaie	Pollai	Ricoveri per altri allevamenti
		Per bovini	Per equini				
AZIENDE							
CLASSI DI SUPERFICIE TOTALE (in ettari)							
Senza superficie	23	4	6	1	6	11	3
Meno di 1 ettaro	5.406	143	61	154	1.094	4.964	1.753
1 -- 2	5.459	288	81	286	1.693	4.990	1.599
2 -- 3	4.145	308	91	244	1.471	3.744	1.176
3 -- 5	6.077	731	132	532	2.623	5.403	1.673
5 -- 10	7.367	1.528	186	873	3.782	6.480	2.114
10 -- 20	4.916	1.628	192	834	2.939	4.130	1.406
20 -- 30	1.709	731	91	358	1.032	1.346	453
30 -- 50	1.273	613	80	327	747	944	333
50 -- 100	762	396	74	223	417	533	161
100 ed oltre	343	179	49	89	162	177	59
TOTALE	37.480	6.549	1.043	3.921	15.966	32.722	10.730
CLASSI DI CAPIENZA DI CAPI ADULTI							
Meno di 10	3.260	3.059	839	1.618	14.196	615	-
10 -- 50	24.640	2.943	189	1.601	1.432	24.918	-
50 -- 100	6.967	342	12	246	121	5.699	-
100 -- 500	2.129	197	3	379	134	1.186	-
500 -- 1000	142	4	-	53	42	29	-
1000 -- 2000	79	3	-	22	23	31	-
2000 -- 5000	51	-	-	2	14	36	-
5000 ed oltre	212	1	-	-	4	208	-
TOTALE	37.480	6.549	1.043	3.921	15.966	32.722	-
ZONE ALTIMETRICHE							
Montagna	5.392	1.114	295	831	1.895	4.639	1.370
Collina	32.088	5.435	748	3.090	14.071	28.083	9.360
Pianura	-	-	-	-	-	-	-
TOTALE	37.480	6.549	1.043	3.921	15.966	32.722	10.730
NUMERO DI RICOVERI							
CLASSI DI SUPERFICIE TOTALE (in ettari)							
Senza superficie	36	4	6	1	6	15	4
Meno di 1 ettaro	8.465	145	61	154	1.095	4.983	2.027
1 -- 2	9.160	288	83	286	1.693	5.003	1.807
2 -- 3	7.163	308	93	244	1.472	3.761	1.285
3 -- 5	11.419	741	133	532	2.642	5.493	1.878
5 -- 10	15.308	1.533	187	879	3.822	6.567	2.320
10 -- 20	11.505	1.639	198	837	2.982	4.266	1.583
20 -- 30	4.167	744	97	362	1.064	1.408	492
30 -- 50	3.285	664	83	349	784	1.002	403
50 -- 100	2.032	443	78	253	454	609	195
100 ed oltre	945	267	55	112	201	223	87
TOTALE	73.485	6.776	1.074	4.009	16.215	33.330	12.081
CLASSI DI CAPIENZA DI CAPI ADULTI							
Meno di 10	32.408	3.059	839	1.618	14.196	615	-
10 -- 50	31.138	2.943	214	1.601	1.462	24.918	-
50 -- 100	6.494	385	15	246	142	5.706	-
100 -- 500	2.332	363	6	418	178	1.367	-
500 -- 1000	225	11	-	86	89	39	-
1000 -- 2000	163	14	-	36	51	62	-
2000 -- 5000	125	-	-	4	62	59	-
5000 ed oltre	600	1	-	-	35	564	-
TOTALE	73.485	6.776	1.074	4.009	16.215	33.330	-
ZONE ALTIMETRICHE							
Montagna	10.419	1.164	306	855	1.928	4.698	1.468
Collina	63.066	5.612	768	3.154	14.287	28.632	10.613
Pianura	-	-	-	-	-	-	-
TOTALE	73.485	6.776	1.074	4.009	16.215	33.330	12.081

**Tavola 2.45 - Aziende che dispongono di ricoveri per animali, per numero di capi adulti ricoverabili, tipo di ricovero e tipo di impianto**

TIPO DI RICOVERO TIPO DI IMPIANTO	NUMERO DI CAPI ADULTI RICOVERABILI								Totale
	Meno di 10	10-50	50 -- 100	100 --500	500 -- 1000	1000 -- 2000	2000 -- 5000	5000 ed oltre	
<b>STALLE PER BOVINI</b>	<b>3.059</b>	<b>2.943</b>	<b>342</b>	<b>197</b>	<b>4</b>	<b>3</b>	<b>-</b>	<b>1</b>	<b>6.549</b>
Con impianti per:									
Alimentazione automatizzata	16	59	31	33	-	-	-	-	139
Abbeveraggio automatizzato	704	1.346	243	153	3	3	-	-	2.452
Sgombero di letame e rimozione rifiuti	39	338	169	116	2	2	-	-	666
Mungitura meccanica	12	109	50	36	1	1	-	-	209
<b>STALLE PER EQUINI</b>	<b>839</b>	<b>189</b>	<b>12</b>	<b>3</b>	<b>-</b>	<b>-</b>	<b>-</b>	<b>-</b>	<b>1.043</b>
Con impianti per:									
Alimentazione automatizzata	6	6	-	-	-	-	-	-	12
Abbeveraggio automatizzato	121	57	5	1	-	-	-	-	184
Sgombero di letame e rimozione rifiuti	13	12	1	-	-	-	-	-	26
<b>OVILI</b>	<b>1.618</b>	<b>1.601</b>	<b>246</b>	<b>379</b>	<b>53</b>	<b>22</b>	<b>2</b>	<b>-</b>	<b>3.921</b>
Con impianti per:									
Alimentazione automatizzata	2	8	2	10	2	3	-	-	27
Abbeveraggio automatizzato	10	62	23	92	17	8	2	-	214
Sgombero di letame e rimozione rifiuti	6	15	1	17	8	3	-	-	50
Mungitura meccanica	-	-	-	26	15	6	1	-	48
<b>PORCILAIE</b>	<b>14.196</b>	<b>1.432</b>	<b>121</b>	<b>134</b>	<b>42</b>	<b>23</b>	<b>14</b>	<b>4</b>	<b>15.966</b>
Con impianti per:									
Alimentazione automatizzata	32	7	-	16	25	16	12	4	112
Abbeveraggio automatizzato	340	154	30	71	36	18	11	4	664
Sgombero di letame e rimozione rifiuti	147	31	-	29	20	14	8	3	252
Depurazione liquami	38	19	3	24	8	6	3	1	102
<b>POLLAI</b>	<b>615</b>	<b>24.918</b>	<b>5.699</b>	<b>1.186</b>	<b>29</b>	<b>31</b>	<b>36</b>	<b>208</b>	<b>32.722</b>
Con impianti per:									
Alimentazione automatizzata	3	29	11	8	2	6	10	166	235
Abbeveraggio automatizzato	9	115	50	33	6	12	24	172	421
Sgombero di letame e rimozione rifiuti	4	207	36	9	1	2	6	65	330

**Tavola 2.46 - Aziende che utilizzano mezzi meccanici aziendali ed extraziendali per titolo di possesso dei mezzi meccanici, tipo di mezzo utilizzato e zona altimetrica**

MEZZI MECCANICI	Totale aziende	DI PROPRIETÀ SOLO DELL'AZIENDA			In comproprietà	Forniti da terzi
		Aziende	NUMERO MEZZI			
			Totale	Di età inferiore a 10 anni		
TOTALE						
TOTALE	58.463	50.673	-	-	4.601	38.877
Trattrici	49.879	40.507	63.791	11.124	2.618	11.701
Di potenza inferiore a 40 Kw	21.606	19.681	21.862	1.794	1.266	1.688
Da 40 Kw a meno di 60 Kw	25.738	21.136	26.693	4.285	1.245	4.702
Da 60 Kw a meno di 100 Kw	13.598	9.393	12.766	3.971	471	4.386
Di 100 Kw e oltre	3.710	2.010	2.470	1.074	93	1.745
Motocoltivatori, motozappe, motofresatrici e motofalciatrici	34.635	32.027	39.350	5.092	1.677	2.493
Mietitrebbiatrici	34.981	1.534	1.689	275	398	33.508
Macchine per la raccolta completamente automatizzata di:						
Pomodoro da industria	28	7	8	5	-	21
Patata	20	9	9	2	6	8
Barbabietola da zucchero	5.705	797	836	109	214	4.820
Altri prodotti	1.156	207	238	64	12	950
Apparecchi meccanici distribuzione dei prodotti fitoiatrici	21.714	13.708	14.760	1.320	946	7.963
Macchine per la fertilizzazione	23.935	15.819	16.282	1.556	1.090	7.841
Altri mezzi meccanici	16.881	12.398	-	-	543	4.604
MONTAGNA						
TOTALE	7.502	6.754	-	-	408	4.173
Trattrici	5.791	4.786	7.693	1.371	261	1.050
Di potenza inferiore a 40 Kw	2.329	2.068	2.305	156	102	239
Da 40 Kw a meno di 60 Kw	3.159	2.646	3.363	498	144	502
Da 60 Kw a meno di 100 Kw	1.597	1.288	1.723	577	63	307
Di 100 Kw e oltre	286	246	302	140	8	40
Motocoltivatori, motozappe, motofresatrici e motofalciatrici	4.262	3.866	4.772	649	137	406
Mietitrebbiatrici	3.551	212	224	36	41	3.371
Macchine per la raccolta completamente automatizzata di:						
Pomodoro da industria	-	-	-	-	-	-
Patata	-	-	-	-	-	-
Barbabietola da zucchero	72	8	9	5	3	63
Altri prodotti	56	21	22	8	-	36
Apparecchi meccanici distribuzione dei prodotti fitoiatrici	609	400	417	66	25	211
Macchine per la fertilizzazione	1.466	1.146	1.233	206	58	299
Altri mezzi meccanici	4.005	3.555	-	-	58	502
COLLINA						
TOTALE	50.961	43.919	-	-	4.193	34.704
Trattrici	44.088	35.721	56.098	9.753	2.357	10.651
Di potenza inferiore a 40 Kw	19.277	17.613	19.557	1.638	1.164	1.449
Da 40 Kw a meno di 60 Kw	22.579	18.490	23.330	3.787	1.101	4.200
Da 60 Kw a meno di 100 Kw	12.001	8.105	11.043	3.394	408	4.079
Di 100 Kw e oltre	3.424	1.764	2.168	934	85	1.705
Motocoltivatori, motozappe, motofresatrici e motofalciatrici	30.373	28.161	34.578	4.443	1.540	2.087
Mietitrebbiatrici	31.430	1.322	1.465	239	357	30.137
Macchine per la raccolta completamente automatizzata di:						
Pomodoro da industria	28	7	8	5	-	21
Patata	20	9	9	2	6	8
Barbabietola da zucchero	5.633	789	827	104	211	4.757
Altri prodotti	1.100	186	216	56	12	914
Apparecchi meccanici distribuzione dei prodotti fitoiatrici	21.105	13.308	14.343	1.254	921	7.752
Macchine per la fertilizzazione	22.469	14.673	15.049	1.350	1.032	7.542
Altri mezzi meccanici	12.876	8.843	-	-	485	4.102
PIANURA						
TOTALE	-	-	-	-	-	-
Trattrici	-	-	-	-	-	-
Di potenza inferiore a 40 Kw	-	-	-	-	-	-
Da 40 Kw a meno di 60 Kw	-	-	-	-	-	-
Da 60 Kw a meno di 100 Kw	-	-	-	-	-	-
Di 100 Kw e oltre	-	-	-	-	-	-
Motocoltivatori, motozappe, motofresatrici e motofalciatrici	-	-	-	-	-	-
Mietitrebbiatrici	-	-	-	-	-	-
Macchine per la raccolta completamente automatizzata di:						
Pomodoro da industria	-	-	-	-	-	-
Patata	-	-	-	-	-	-
Barbabietola da zucchero	-	-	-	-	-	-
Altri prodotti	-	-	-	-	-	-
Apparecchi meccanici distribuzione dei prodotti fitoiatrici	-	-	-	-	-	-
Macchine per la fertilizzazione	-	-	-	-	-	-
Altri mezzi meccanici	-	-	-	-	-	-

**Tavola 2.47 - Aziende che utilizzano mezzi meccanici aziendali ed extraziendali per tipo di possesso, tipo di mezzo utilizzato e zona altimetrica**

MEZZI MECCANICI	TIPO DI POSSESSO						
	Solo di proprietà	Solo in comproprietà	Solo forniti da terzi	Di proprietà e in comproprietà	Di proprietà e forniti da terzi	In comproprietà e forniti da terzi	Di proprietà, in comproprietà e forniti da terzi
TOTALE							
Trattrici	35.708	724	8.591	1.746	2.962	57	91
<i>Di potenza inferiore a 40 Kw</i>	18.657	448	1.476	813	207	1	4
<i>Da 40 Kw a meno di 60 Kw</i>	19.807	412	4.180	817	506	10	6
<i>Da 60 Kw a meno di 100 Kw</i>	8.751	138	4.061	323	315	6	4
<i>Di 100 Kw e oltre</i>	1.872	35	1.665	58	80	-	-
Motocoltivatori, motozappe, motofresatrici e motofalciatrici	30.469	490	2.116	1.183	373	2	2
Mietitrebbiatrici	1.082	258	33.184	133	317	5	2
Macchine per la raccolta completamente automatizzata di:							
<i>Pomodoro da industria</i>	7	-	21	-	-	-	-
<i>Patata</i>	6	3	8	3	-	-	-
<i>Barbabietola da zucchero</i>	675	122	4.786	88	30	-	4
<i>Altri prodotti</i>	194	7	942	5	8	-	-
Apparecchi meccanici distribuzione dei prodotti fitoiatrici	12.820	428	7.570	503	378	8	7
Macchine per la fertilizzazione	15.011	510	7.604	573	230	2	5
Altri mezzi meccanici	11.745	323	4.154	209	439	6	5
MONTAGNA							
Trattrici	4.487	76	927	178	116	2	5
<i>Di potenza inferiore a 40 Kw</i>	1.988	42	219	60	20	-	-
<i>Da 40 Kw a meno di 60 Kw</i>	2.515	49	464	93	36	-	2
<i>Da 60 Kw a meno di 100 Kw</i>	1.228	18	290	44	16	1	-
<i>Di 100 Kw e oltre</i>	238	3	37	5	3	-	-
Motocoltivatori, motozappe, motofresatrici e motofalciatrici	3.720	50	346	86	59	-	1
Mietitrebbiatrici	141	15	3.322	24	47	2	-
Macchine per la raccolta completamente automatizzata di:							
<i>Pomodoro da industria</i>	-	-	-	-	-	-	-
<i>Patata</i>	-	-	-	-	-	-	-
<i>Barbabietola da zucchero</i>	6	1	63	2	-	-	-
<i>Altri prodotti</i>	20	-	35	-	1	-	-
Apparecchi meccanici distribuzione dei prodotti fitoiatrici	374	14	194	10	16	1	-
Macchine per la fertilizzazione	1.110	32	288	25	10	-	1
Altri mezzi meccanici	3.445	40	410	18	92	-	-
COLLINA							
Trattrici	31.221	648	7.664	1.568	2.846	55	86
<i>Di potenza inferiore a 40 Kw</i>	16.669	406	1.257	753	187	1	4
<i>Da 40 Kw a meno di 60 Kw</i>	17.292	363	3.716	724	470	10	4
<i>Da 60 Kw a meno di 100 Kw</i>	7.523	120	3.771	279	299	5	4
<i>Di 100 Kw e oltre</i>	1.634	32	1.628	53	77	-	-
Motocoltivatori, motozappe, motofresatrici e motofalciatrici	26.749	440	1.770	1.097	314	2	1
Mietitrebbiatrici	941	243	29.862	109	270	3	2
Macchine per la raccolta completamente automatizzata di:							
<i>Pomodoro da industria</i>	7	-	21	-	-	-	-
<i>Patata</i>	6	3	8	3	-	-	-
<i>Barbabietola da zucchero</i>	669	121	4.723	86	30	-	4
<i>Altri prodotti</i>	174	7	907	5	7	-	-
Apparecchi meccanici distribuzione dei prodotti fitoiatrici	12.446	414	7.376	493	362	7	7
Macchine per la fertilizzazione	13.901	478	7.316	548	220	2	4
Altri mezzi meccanici	8.300	283	3.744	191	347	6	5
PIANURA							
Trattrici	-	-	-	-	-	-	-
<i>Di potenza inferiore a 40 Kw</i>	-	-	-	-	-	-	-
<i>Da 40 Kw a meno di 60 Kw</i>	-	-	-	-	-	-	-
<i>Da 60 Kw a meno di 100 Kw</i>	-	-	-	-	-	-	-
<i>Di 100 Kw e oltre</i>	-	-	-	-	-	-	-
Motocoltivatori, motozappe, motofresatrici e motofalciatrici	-	-	-	-	-	-	-
Mietitrebbiatrici	-	-	-	-	-	-	-
Macchine per la raccolta completamente automatizzata di:							
<i>Pomodoro da industria</i>	-	-	-	-	-	-	-
<i>Patata</i>	-	-	-	-	-	-	-
<i>Barbabietola da zucchero</i>	-	-	-	-	-	-	-
<i>Altri prodotti</i>	-	-	-	-	-	-	-
Apparecchi meccanici distribuzione dei prodotti fitoiatrici	-	-	-	-	-	-	-
Macchine per la fertilizzazione	-	-	-	-	-	-	-
Altri mezzi meccanici	-	-	-	-	-	-	-

**Tavola 2.48 - Aziende che utilizzano mezzi meccanici di proprietà dell'azienda e relativo numero di mezzi per classe di superficie agricola utilizzata (SAU) e tipo di mezzo utilizzato**

MEZZI MECCANICI	CLASSI DI SUPERFICIE AGRICOLA UTILIZZATA (in ettari)									Totale
	Senza superficie	Meno di 1	1 -- 2	2 -- 5	5 -- 10	10 -- 20	20 -- 50	50 -- 100	100 ed oltre	
AZIENDE										
Trattrici	122	5.192	5.682	11.942	8.132	5.138	3.071	840	388	40.507
Di potenza inferiore a 40 Kw	62	3.685	3.426	6.059	3.275	1.859	952	246	117	19.681
Da 40 Kw a meno di 60 Kw	52	1.424	2.132	5.850	5.150	3.541	2.136	571	280	21.136
Da 60 Kw a meno di 100 Kw	17	233	408	1.546	2.021	2.231	1.968	647	322	9.393
Di 100 Kw e oltre	1	20	39	125	192	386	648	357	242	2.010
Motocoltivatori, motozappe, motofresatrici e motofalciatrici	102	8.145	5.190	8.387	5.244	3.008	1.466	353	132	32.027
Mietitrebbiatrici	-	39	64	170	225	295	417	194	130	1.534
Macchine per la raccolta automatizzata di:										
Pomodoro da industria	-	-	-	1	-	-	3	1	2	7
Patata	-	-	3	2	-	2	1	-	1	9
Barbabietola da zucchero	-	1	7	44	131	214	262	83	55	797
Altri prodotti	-	18	7	38	34	48	43	13	6	207
Apparecchi meccanici distribuzione dei prodotti fitoiatrici	5	1.257	1.529	3.843	3.057	2.081	1.317	395	224	13.708
Macchine per la fertilizzazione	-	906	1.530	4.546	3.731	2.635	1.707	500	264	15.819
Altri mezzi meccanici	174	1.795	1.429	2.987	2.416	1.821	1.254	353	169	12.398
NUMERO DI MEZZI										
Trattrici	140	5.546	6.344	14.919	12.800	10.662	8.491	3.047	1.842	63.791
Di potenza inferiore a 40 Kw	67	3.803	3.624	6.619	3.824	2.207	1.233	312	173	21.862
Da 40 Kw a meno di 60 Kw	54	1.477	2.238	6.450	6.304	4.985	3.518	1.070	597	26.693
Da 60 Kw a meno di 100 Kw	18	246	435	1.716	2.456	3.043	2.976	1.194	682	12.766
Di 100 Kw e oltre	1	20	47	134	216	427	764	471	390	2.470
Motocoltivatori, motozappe, motofresatrici e motofalciatrici	109	9.098	6.121	10.353	6.847	4.024	2.056	535	207	39.350
Mietitrebbiatrici	-	39	71	184	243	316	458	218	160	1.689
Macchine per la raccolta automatizzata di:										
Pomodoro da industria	-	-	-	1	-	-	3	1	3	8
Patata	-	-	3	2	-	2	1	-	1	9
Barbabietola da zucchero	-	1	7	45	139	217	273	87	67	836
Altri prodotti	-	20	7	45	37	51	52	17	9	238
Apparecchi meccanici distribuzione dei prodotti fitoiatrici	7	1.304	1.589	4.059	3.246	2.239	1.498	467	351	14.760
Macchine per la fertilizzazione	-	911	1.539	4.584	3.762	2.698	1.820	574	394	16.282



**Tavola 2.49 - Aziende che utilizzano i principali mezzi meccanici di proprietà dell'azienda per numero di mezzi e tipo di mezzo utilizzato**

	NUMERO DI MEZZI DI PROPRIETÀ DELL'AZIENDA							
MEZZI MECCANICI	1	2	3	4	5	6 E OLTRE		Totale
						Aziende	Numero mezzi	
TOTALE								
Trattrici	26.108	9.138	3.168	1.228	480	385	2.591	40.507
<i>Di potenza inferiore a 40 Kw</i>	17.713	1.781	164	20	3	-	-	19.681
<i>Da 40 Kw a meno di 60 Kw</i>	16.680	3.607	665	139	32	13	88	21.136
<i>Da 60 Kw a meno di 100 Kw</i>	6.813	1.983	465	90	23	19	117	9.393
<i>Di 100 Kw e oltre</i>	1.659	274	55	12	10	-	-	2.010
Motocoltivatori, motozappe, motofresatrici e motofalciatrici	26.221	4.752	769	203	31	51	351	32.027
Mietitrebbiatrici	1.381	151	2	-	-	-	-	1.534
Macchine per la raccolta completamente automatizzata di:								
<i>Pomodoro da industria</i>	6	1	-	-	-	-	-	7
<i>Patata</i>	9	-	-	-	-	-	-	9
<i>Barbabietola da zucchero</i>	765	29	2	-	-	1	7	797
<i>Altri prodotti</i>	187	13	4	2	1	-	-	207
Apparecchi meccanici distribuzione dei prodotti fitoiatrici	13.013	509	89	55	24	18	122	13.708
Macchine per la fertilizzazione	15.445	316	41	12	-	5	34	15.819
DI ETÀ INFERIORE A 10 ANNI								
Trattrici	6.088	1.455	366	127	54	38	250	8.128
<i>Di potenza inferiore a 40 Kw</i>	1.572	98	7	-	1	-	-	1.678
<i>Da 40 Kw a meno di 60 Kw</i>	3.338	361	48	8	6	3	19	3.764
<i>Da 60 Kw a meno di 100 Kw</i>	2.660	473	75	19	3	8	49	3.238
<i>Di 100 Kw e oltre</i>	780	106	16	6	2	-	-	910
Motocoltivatori, motozappe, motofresatrici e motofalciatrici	3.903	430	61	21	7	4	27	4.426
Mietitrebbiatrici	214	29	1	-	-	-	-	244
Macchine per la raccolta completamente automatizzata di:								
<i>Pomodoro da industria</i>	3	1	-	-	-	-	-	4
<i>Patata</i>	2	-	-	-	-	-	-	2
<i>Barbabietola da zucchero</i>	91	9	-	-	-	-	-	100
<i>Altri prodotti</i>	49	3	-	1	1	-	-	54
Apparecchi meccanici distribuzione dei prodotti fitoiatrici	1.170	56	5	3	1	1	6	1.236
Macchine per la fertilizzazione	1.409	46	12	3	-	1	7	1.471

**Tavola 2.50 - Aziende e relativo numero di giornate di lavoro aziendale per classe di giornate di lavoro, classe di superficie totale e classe di superficie agricola utilizzata (SAU)**

CLASSI DI SUPERFICIE TOTALE		CLASSI DI GIORNATE DI LAVORO								Totale
CLASSI DI SAU	Meno di 50	50 -- 100	100 -- 200	200 -- 300	300 -- 500	500 -- 1000	1000 -- 2500	2500 ed oltre		
AZIENDE										
CLASSI DI SUPERFICIE TOTALE (in ettari)										
Senza superficie	47	9	14	2	8	3	-	-	83	
Meno di 1 ettaro	7.545	2.139	1.063	357	196	58	3	-	11.361	
1 -- 2	6.368	2.026	1.341	434	343	103	6	-	10.621	
2 -- 3	4.003	1.573	1.113	494	313	116	6	-	7.618	
3 -- 5	4.695	2.105	1.859	918	745	262	18	2	10.604	
5 -- 10	3.903	2.077	2.373	1.459	1.407	589	31	7	11.846	
10 -- 20	1.733	1.002	1.503	1.163	1.398	772	51	3	7.625	
20 -- 30	513	246	432	457	590	386	36	-	2.660	
30 -- 50	316	126	282	370	537	399	57	5	2.092	
50 -- 100	167	63	143	164	335	334	67	8	1.281	
100 ed oltre	112	49	64	70	152	196	98	31	772	
TOTALE	29.402	11.415	10.187	5.888	6.024	3.218	373	56	66.563	
CLASSI DI SAU (in ettari)										
Senza superficie	994	72	41	13	11	3	3	-	1.137	
Meno di 1 ettaro	11.068	3.184	1.646	531	313	90	4	-	16.836	
1 -- 2	6.049	2.183	1.506	516	404	146	7	3	10.814	
2 -- 3	3.554	1.472	1.239	574	402	127	12	-	7.380	
3 -- 5	3.549	1.955	1.860	1.049	850	303	14	2	9.582	
5 -- 10	2.593	1.662	2.124	1.417	1.483	656	34	4	9.973	
10 -- 20	1.021	622	1.187	1.013	1.285	764	55	5	5.952	
20 -- 30	254	128	282	372	517	349	48	1	1.951	
30 -- 50	172	68	189	258	410	371	49	5	1.522	
50 -- 100	93	48	82	106	268	270	64	7	938	
100 ed oltre	55	21	31	39	81	139	83	29	478	
TOTALE	29.402	11.415	10.187	5.888	6.024	3.218	373	56	66.563	
GIORNATE DI LAVORO AZIENDALE										
CLASSI DI SUPERFICIE TOTALE (in ettari)										
Senza superficie	798	560	1.940	455	2.702	1.775	-	-	8.230	
Meno di 1 ettaro	145.821	136.034	132.232	79.960	68.455	34.154	3.815	-	600.471	
1 -- 2	122.252	131.298	172.576	98.185	119.958	62.092	6.496	-	712.857	
2 -- 3	78.360	101.917	146.457	112.953	111.091	69.282	10.585	-	630.645	
3 -- 5	95.258	139.155	246.334	211.373	264.234	158.584	26.675	5.910	1.147.523	
5 -- 10	79.179	137.623	319.828	337.487	503.223	360.405	40.627	25.427	1.803.799	
10 -- 20	34.000	66.783	207.853	273.277	506.534	489.089	61.454	8.699	1.647.689	
20 -- 30	9.894	16.710	60.424	108.434	215.108	246.468	42.300	-	699.338	
30 -- 50	5.303	8.270	40.808	88.011	196.805	259.344	73.229	19.868	691.638	
50 -- 100	2.964	4.266	20.642	39.188	123.954	226.691	91.915	40.260	549.880	
100 ed oltre	2.217	3.118	9.191	17.280	57.665	134.622	137.183	145.198	506.474	
TOTALE	576.046	745.734	1.358.285	1.366.603	2.169.729	2.042.506	494.279	245.362	8.998.544	
CLASSI DI SAU (in ettari)										
Senza superficie	11.207	4.389	5.297	2.983	3.612	1.775	4.201	-	33.464	
Meno di 1 ettaro	213.682	202.779	204.900	118.817	109.377	54.278	5.332	-	909.165	
1 -- 2	119.271	142.195	196.411	117.366	141.969	87.375	8.980	8.450	822.017	
2 -- 3	72.453	97.340	164.167	131.105	141.651	77.538	19.692	-	703.946	
3 -- 5	74.612	128.524	248.620	242.193	302.199	184.236	18.989	6.747	1.206.120	
5 -- 10	54.012	110.739	287.510	328.921	533.398	404.758	42.843	16.140	1.778.321	
10 -- 20	20.349	42.148	167.170	239.642	466.976	484.829	66.367	29.595	1.517.076	
20 -- 30	4.526	8.646	40.429	89.277	189.483	222.420	59.527	3.180	617.488	
30 -- 50	2.968	4.580	27.603	61.437	150.444	243.815	63.413	20.296	574.556	
50 -- 100	1.928	3.106	11.623	25.080	99.855	184.112	86.762	22.315	434.781	
100 ed oltre	1.038	1.288	4.555	9.782	30.765	97.370	118.173	138.639	401.610	
TOTALE	576.046	745.734	1.358.285	1.366.603	2.169.729	2.042.506	494.279	245.362	8.998.544	

**Tavola 2.51 - Aziende e relativo numero di giornate di lavoro aziendale per classe di giornate di lavoro, forma di conduzione e zona altimetrica**

FORME DI CONDUZIONE ZONE ALTIMETRICHE	CLASSI DI GIORNATE DI LAVORO								Totale
	Meno di 50	50--100	100--200	200--300	300--500	500--1000	1000--2500	2500 ed oltre	
AZIENDE									
FORME DI CONDUZIONE									
Conduzione diretta del coltivatore	25.856	11.146	9.970	5.779	5.871	3.066	292	11	61.991
Con solo manodopera familiare	25.318	10.811	9.649	5.586	5.555	2.741	184	-	59.844
Con manodopera familiare prevalente	354	268	231	143	249	255	56	2	1.558
Con manodopera extrafamiliare prevalente	184	67	90	50	67	70	52	9	589
Conduzione con salariati	3.437	255	190	93	129	143	80	45	4.372
Conduzione a colonia parziaria appoderata	62	12	25	16	23	9	-	-	147
Altra forma di conduzione	47	2	2	-	1	-	1	-	53
TOTALE	29.402	11.415	10.187	5.888	6.024	3.218	373	56	66.563
ZONE ALTIMETRICHE									
Montagna	4.717	1.751	1.437	665	700	351	45	4	9.670
Collina	24.685	9.664	8.750	5.223	5.324	2.867	328	52	56.893
Pianura	-	-	-	-	-	-	-	-	-
TOTALE	29.402	11.415	10.187	5.888	6.024	3.218	373	56	66.563
GIORNATE DI LAVORO AZIENDALE									
FORME DI CONDUZIONE									
Conduzione diretta del coltivatore	537.305	728.558	1.328.682	1.340.949	2.112.959	1.937.932	369.606	33.119	8.389.110
Con solo manodopera familiare	524.727	705.538	1.284.321	1.294.227	1.993.030	1.714.688	222.090	-	7.738.621
Con manodopera familiare prevalente	8.501	18.454	31.653	34.676	94.262	175.851	72.008	6.227	441.632
Con manodopera extrafamiliare prevalente	4.077	4.566	12.708	12.046	25.667	47.393	75.508	26.892	208.857
Conduzione con salariati	37.569	16.136	25.831	21.810	47.858	99.057	122.383	212.243	582.887
Conduzione a colonia parziaria appoderata	840	917	3.498	3.844	8.562	5.517	-	-	23.178
Altra forma di conduzione	332	123	274	-	350	-	2.290	-	3.369
TOTALE	576.046	745.734	1.358.285	1.366.603	2.169.729	2.042.506	494.279	245.362	8.998.544
ZONE ALTIMETRICHE									
Montagna	88.987	114.496	189.254	154.267	251.047	225.315	59.100	21.891	1.104.357
Collina	487.059	631.238	1.169.031	1.212.336	1.918.682	1.817.191	435.179	223.471	7.894.187
Pianura	-	-	-	-	-	-	-	-	-
TOTALE	576.046	745.734	1.358.285	1.366.603	2.169.729	2.042.506	494.279	245.362	8.998.544

**Tavola 2.52 - Aziende per categoria di manodopera familiare, classe di superficie totale, classe di superficie agricola utilizzata (SAU) e sesso**

		FAMILIARI E PARENTI DEL CONDUTTORE					
CLASSI DI SUPERFICIE TOTALE CLASSI DI SAU	Conduttore	CONIUGE		ALTRI FAMILIARI DEL CONDUTTORE		Parenti del conduttore	Totale
		Totale	Di cui che lavora in azienda	Totale	Di cui che lavorano in azienda		
TOTALE							
CLASSI DI SUPERFICIE TOTALE (in ettari)							
Senza superficie	80	54	21	44	6	6	80
Meno di 1 ettaro	11.332	7.788	4.738	5.377	1.083	651	11.332
1 -- 2	10.581	7.291	4.517	5.230	1.132	647	10.581
2 -- 3	7.583	5.152	3.277	3.810	946	508	7.583
3 -- 5	10.536	7.303	4.856	5.415	1.477	727	10.536
5 -- 10	11.748	8.195	5.688	6.318	2.028	951	11.748
10 -- 20	7.546	5.239	3.729	4.420	1.671	696	7.546
20 -- 30	2.603	1.780	1.232	1.640	720	244	2.603
30 -- 50	2.032	1.384	931	1.339	617	234	2.032
50 -- 100	1.221	815	517	807	414	200	1.221
100 ed oltre	650	367	221	377	195	136	650
TOTALE	65.912	45.368	29.727	34.777	10.289	5.000	65.912
CLASSI DI SAU (in ettari)							
Senza superficie	1.102	504	150	341	55	53	1.102
Meno di 1 ettaro	16.787	11.208	6.859	7.740	1.634	968	16.787
1 -- 2	10.765	7.359	4.737	5.322	1.250	682	10.765
2 -- 3	7.331	5.096	3.328	3.746	985	520	7.331
3 -- 5	9.531	6.747	4.554	5.155	1.510	706	9.531
5 -- 10	9.876	7.062	4.984	5.655	1.888	875	9.876
10 -- 20	5.877	4.212	3.002	3.698	1.489	564	5.877
20 -- 30	1.903	1.346	931	1.281	570	190	1.903
30 -- 50	1.466	1.004	662	1.002	467	217	1.466
50 -- 100	896	599	373	605	315	148	896
100 ed oltre	378	231	147	232	126	77	378
TOTALE	65.912	45.368	29.727	34.777	10.289	5.000	65.912
MASCHI							
CLASSI DI SUPERFICIE TOTALE (in ettari)							
Senza superficie	61	15	13	34	6	5	80
Meno di 1 ettaro	8.446	1.311	982	3.829	810	546	10.365
1 -- 2	7.587	1.496	1.145	3.726	879	551	9.682
2 -- 3	5.429	1.098	848	2.770	747	425	6.969
3 -- 5	7.580	1.565	1.173	4.014	1.174	618	9.755
5 -- 10	8.661	1.730	1.314	4.758	1.647	815	11.004
10 -- 20	5.784	1.041	826	3.443	1.381	596	7.157
20 -- 30	2.048	343	266	1.319	623	215	2.489
30 -- 50	1.666	228	174	1.076	532	201	1.947
50 -- 100	1.022	112	83	653	363	173	1.167
100 ed oltre	561	39	22	307	169	123	620
TOTALE	48.845	8.978	6.846	25.929	8.331	4.268	61.235
CLASSI DI SAU (in ettari)							
Senza superficie	728	133	76	242	42	47	911
Meno di 1 ettaro	12.318	1.972	1.511	5.488	1.214	825	15.207
1 -- 2	7.677	1.576	1.202	3.817	1.000	575	9.873
2 -- 3	5.285	1.110	867	2.764	779	430	6.812
3 -- 5	6.987	1.403	1.043	3.860	1.214	613	8.959
5 -- 10	7.393	1.483	1.146	4.323	1.549	738	9.370
10 -- 20	4.580	826	651	2.906	1.246	490	5.638
20 -- 30	1.562	232	177	1.034	495	162	1.834
30 -- 50	1.230	147	112	811	407	192	1.414
50 -- 100	757	75	50	492	276	124	854
100 ed oltre	328	21	11	192	109	72	363
TOTALE	48.845	8.978	6.846	25.929	8.331	4.268	61.235

**Tavola 2.52 segue - Aziende per categoria di manodopera familiare, classe di superficie totale, classe di superficie agricola utilizzata (SAU) e sesso**

		FAMILIARI E PARENTI DEL CONDUTTORE						
CLASSI DI SUPERFICIE TOTALE CLASSI DI SAU	Conduttore	CONIUGE		ALTRI FAMILIARI DEL CONDUTTORE		Parenti del conduttore	Totale	
		Totale	Di cui che lavora in azienda	Totale	Di cui che lavorano in azienda			
FEMMINE								
CLASSI DI SUPERFICIE TOTALE (in ettari)								
Senza superficie	19	39	8	26	1	2	64	
Meno di 1 ettaro	2.886	6.477	3.756	3.375	460	188	9.891	
1 -- 2	2.994	5.795	3.372	3.301	430	188	9.291	
2 -- 3	2.154	4.054	2.429	2.377	354	173	6.615	
3 -- 5	2.956	5.738	3.683	3.445	534	215	9.261	
5 -- 10	3.087	6.465	4.374	3.989	752	296	10.319	
10 -- 20	1.762	4.198	2.903	2.861	641	231	6.523	
20 -- 30	555	1.437	966	1.044	285	83	2.246	
30 -- 50	366	1.156	757	884	246	101	1.725	
50 -- 100	199	703	434	548	162	72	1.026	
100 ed oltre	89	328	199	246	79	48	485	
TOTALE	17.067	36.390	22.881	22.096	3.944	1.597	57.446	
CLASSI DI SAU (in ettari)								
Senza superficie	374	371	74	200	20	12	788	
Meno di 1 ettaro	4.469	9.236	5.348	4.850	689	262	14.487	
1 -- 2	3.088	5.783	3.535	3.342	448	218	9.421	
2 -- 3	2.046	3.986	2.461	2.356	376	163	6.434	
3 -- 5	2.544	5.344	3.511	3.235	535	208	8.457	
5 -- 10	2.483	5.579	3.838	3.630	706	291	8.736	
10 -- 20	1.297	3.386	2.351	2.396	568	191	5.168	
20 -- 30	341	1.114	754	846	238	75	1.661	
30 -- 50	236	857	550	681	185	92	1.244	
50 -- 100	139	524	323	408	135	58	754	
100 ed oltre	50	210	136	152	44	27	296	
TOTALE	17.067	36.390	22.881	22.096	3.944	1.597	57.446	

**Tavola 2.53 - Aziende per categoria di altra manodopera aziendale, classe di superficie totale, classe di superficie agricola utilizzata (SAU) e sesso**

	ALTRA MANODOPERA AZIENDALE				
CLASSI DI SUPERFICIE TOTALE CLASSI DI SAU	DIRIGENTI E IMPIEGATI		OPERAI ED ASSIMILATI		Totale
	A tempo indeterminato	A tempo determinato	A tempo indeterminato	A tempo determinato	
	TOTALE				
CLASSI DI SUPERFICIE TOTALE (in ettari)					
Senza superficie	2	-	2	-	3
Meno di 1 ettaro	25	17	7	133	179
1 -- 2	33	16	20	172	238
2 -- 3	25	24	24	170	228
3 -- 5	56	35	43	269	376
5 -- 10	83	66	57	371	529
10 -- 20	70	69	65	343	500
20 -- 30	45	39	47	162	253
30 -- 50	60	41	72	192	307
50 -- 100	66	44	90	229	335
100 ed oltre	134	83	173	287	450
TOTALE	599	434	600	2.328	3.398
CLASSI DI SAU (in ettari)					
Senza superficie	22	11	6	25	62
Meno di 1 ettaro	31	30	23	249	324
1 -- 2	46	29	27	215	305
2 -- 3	35	30	30	197	269
3 -- 5	46	36	40	236	334
5 -- 10	78	55	60	337	484
10 -- 20	75	66	58	313	457
20 -- 30	36	40	55	148	241
30 -- 50	63	35	70	176	283
50 -- 100	56	42	91	221	312
100 ed oltre	111	60	140	211	327
TOTALE	599	434	600	2.328	3.398
	MASCHI				
CLASSI DI SUPERFICIE TOTALE (in ettari)					
Senza superficie	2	-	2	-	3
Meno di 1 ettaro	25	17	6	130	176
1 -- 2	33	15	20	170	235
2 -- 3	22	22	24	167	223
3 -- 5	46	33	42	266	365
5 -- 10	74	65	54	361	515
10 -- 20	59	66	60	331	476
20 -- 30	43	36	43	151	238
30 -- 50	56	37	70	187	298
50 -- 100	58	43	87	226	330
100 ed oltre	121	81	170	284	448
TOTALE	539	415	578	2.273	3.307
CLASSI DI SAU (in ettari)					
Senza superficie	22	10	6	25	61
Meno di 1 ettaro	31	28	22	246	320
1 -- 2	40	28	27	211	296
2 -- 3	31	29	30	193	266
3 -- 5	40	34	37	229	320
5 -- 10	68	55	55	328	469
10 -- 20	66	62	52	299	431
20 -- 30	34	37	55	143	233
30 -- 50	57	33	66	171	275
50 -- 100	49	41	89	219	310
100 ed oltre	101	58	139	209	326
TOTALE	539	415	578	2.273	3.307

**Tavola 2.53 segue - Aziende per categoria di altra manodopera aziendale, classe di superficie totale, classe di superficie agricola utilizzata (SAU) e sesso**

	ALTRA MANODOPERA AZIENDALE				
CLASSI DI SUPERFICIE TOTALE CLASSI DI SAU	DIRIGENTI E IMPIEGATI		OPERAI ED ASSIMILATI		Totale
	A tempo indeterminato	A tempo determinato	A tempo indeterminato	A tempo determinato	
FEMMINE					
CLASSI DI SUPERFICIE TOTALE (in ettari)					
Senza superficie	-	-	-	-	-
Meno di 1 ettaro	-	-	1	12	13
1 -- 2	-	2	2	16	20
2 -- 3	5	3	4	22	31
3 -- 5	15	4	5	44	61
5 -- 10	20	6	9	74	99
10 -- 20	15	12	14	97	134
20 -- 30	3	7	10	54	69
30 -- 50	11	7	11	74	94
50 -- 100	13	3	12	89	105
100 ed oltre	31	14	13	99	133
TOTALE	113	58	81	581	759
CLASSI DI SAU (in ettari)					
Senza superficie	-	1	-	3	4
Meno di 1 ettaro	1	2	3	17	21
1 -- 2	8	3	4	27	37
2 -- 3	6	4	3	27	37
3 -- 5	11	2	6	42	58
5 -- 10	19	6	12	77	107
10 -- 20	15	12	14	105	134
20 -- 30	2	8	11	50	69
30 -- 50	14	5	11	76	96
50 -- 100	11	5	6	73	84
100 ed oltre	26	10	11	84	112
TOTALE	113	58	81	581	759

**Tavola 2.54 - Giornate di lavoro aziendale per categoria di manodopera familiare, classe di superficie totale, classe di superficie agricola utilizzata (SAU) e sesso**

CLASSI DI SUPERFICIE TOTALE CLASSI DI SAU	Conduttore	FAMILIARI E PARENTI DEL CONDUTTORE			Totale
		Coniuge	Altri familiari del conduttore	Parenti del conduttore	
TOTALE					
CLASSI DI SUPERFICIE TOTALE (in ettari)					
Senza superficie	5.380	573	820	470	7.243
Meno di 1 ettaro	413.155	128.007	35.484	19.581	596.227
1 -- 2	475.735	162.093	44.295	21.731	703.854
2 -- 3	415.225	135.526	44.503	18.169	613.423
3 -- 5	742.721	259.609	78.202	33.148	1.113.680
5 -- 10	1.143.954	390.254	152.170	53.151	1.739.529
10 -- 20	1.002.399	348.092	183.448	60.684	1.594.623
20 -- 30	405.298	131.865	97.948	25.954	661.065
30 -- 50	362.327	111.825	104.972	36.617	615.741
50 -- 100	234.655	68.355	90.883	36.272	430.165
100 ed oltre	107.481	29.522	51.651	28.386	217.040
TOTALE	5.308.330	1.765.721	884.376	334.163	8.292.590
CLASSI DI SAU (in ettari)					
Senza superficie	21.808	2.647	2.684	1.629	28.768
Meno di 1 ettaro	624.153	192.815	54.390	27.970	899.328
1 -- 2	535.559	188.286	54.502	22.367	800.714
2 -- 3	456.387	153.636	50.297	21.037	681.357
3 -- 5	780.932	271.955	85.454	36.198	1.174.539
5 -- 10	1.118.923	384.257	164.776	52.773	1.720.729
10 -- 20	894.109	302.184	182.810	61.949	1.441.052
20 -- 30	345.845	112.974	89.599	23.653	572.071
30 -- 50	285.933	85.751	87.730	35.984	495.398
50 -- 100	176.612	50.651	77.171	30.507	334.941
100 ed oltre	68.069	20.565	34.963	20.096	143.693
TOTALE	5.308.330	1.765.721	884.376	334.163	8.292.590
MASCHI					
CLASSI DI SUPERFICIE TOTALE (in ettari)					
Senza superficie	4.696	207	770	390	6.063
Meno di 1 ettaro	322.495	32.637	24.176	14.646	393.954
1 -- 2	357.570	45.103	29.810	16.175	448.658
2 -- 3	314.152	33.462	30.311	12.438	390.363
3 -- 5	569.068	56.515	53.679	23.230	702.492
5 -- 10	898.500	74.891	108.478	37.496	1.119.365
10 -- 20	831.755	57.596	134.238	41.208	1.064.797
20 -- 30	346.600	21.242	76.390	19.750	463.982
30 -- 50	317.850	18.144	78.399	26.220	440.613
50 -- 100	209.831	10.210	71.583	27.832	319.456
100 ed oltre	97.291	1.942	41.442	22.906	163.581
TOTALE	4.269.808	351.949	649.276	242.291	5.513.324
CLASSI DI SAU (in ettari)					
Senza superficie	16.965	1.254	2.274	1.299	21.792
Meno di 1 ettaro	479.581	51.349	37.070	21.430	589.430
1 -- 2	401.586	52.253	36.362	16.415	506.616
2 -- 3	344.664	37.500	33.325	14.811	430.300
3 -- 5	602.303	54.827	60.775	24.455	742.360
5 -- 10	893.020	70.282	117.102	38.105	1.118.509
10 -- 20	754.876	45.685	137.572	42.172	980.305
20 -- 30	302.625	18.545	67.998	17.689	406.857
30 -- 50	254.083	13.165	67.246	26.439	360.933
50 -- 100	158.668	5.823	61.457	23.139	249.087
100 ed oltre	61.437	1.266	28.095	16.337	107.135
TOTALE	4.269.808	351.949	649.276	242.291	5.513.324



**Tavola 2.54 segue - Giornate di lavoro aziendale per categoria di manodopera familiare, classe di superficie totale, classe di superficie agricola utilizzata (SAU) e sesso**

CLASSI DI SUPERFICIE TOTALE CLASSI DI SAU	Conduttore	FAMILIARI E PARENTI DEL CONDUTTORE			Totale
		Coniuge	Altri familiari del conduttore	Parenti del conduttore	
FEMMINE					
CLASSI DI SUPERFICIE TOTALE (in ettari)					
Senza superficie	684	366	50	80	1.180
Meno di 1 ettaro	90.660	95.370	11.308	4.935	202.273
1 -- 2	118.165	116.990	14.485	5.556	255.196
2 -- 3	101.073	102.064	14.192	5.731	223.060
3 -- 5	173.653	203.094	24.523	9.918	411.188
5 -- 10	245.454	315.363	43.692	15.655	620.164
10 -- 20	170.644	290.496	49.210	19.476	529.826
20 -- 30	58.698	110.623	21.558	6.204	197.083
30 -- 50	44.477	93.681	26.573	10.397	175.128
50 -- 100	24.824	58.145	19.300	8.440	110.709
100 ed oltre	10.190	27.580	10.209	5.480	53.459
TOTALE	1.038.522	1.413.772	235.100	91.872	2.779.266
CLASSI DI SAU (in ettari)					
Senza superficie	4.843	1.393	410	330	6.976
Meno di 1 ettaro	144.572	141.466	17.320	6.540	309.898
1 -- 2	133.973	136.033	18.140	5.952	294.098
2 -- 3	111.723	116.136	16.972	6.226	251.057
3 -- 5	178.629	217.128	24.679	11.743	432.179
5 -- 10	225.903	313.975	47.674	14.668	602.220
10 -- 20	139.233	256.499	45.238	19.777	460.747
20 -- 30	43.220	94.429	21.601	5.964	165.214
30 -- 50	31.850	72.586	20.484	9.545	134.465
50 -- 100	17.944	44.828	15.714	7.368	85.854
100 ed oltre	6.632	19.299	6.868	3.759	36.558
TOTALE	1.038.522	1.413.772	235.100	91.872	2.779.266

**Tavola 2.55 - Giornate di lavoro aziendale per categoria di altra manodopera aziendale, classe di superficie totale, classe di superficie agricola utilizzata (SAU) e sesso**

ALTRA MANODOPERA AZIENDALE					
CLASSI DI SUPERFICIE TOTALE CLASSI DI SAU	DIRIGENTI E IMPIEGATI		OPERAI E ASSIMILATI		Totale
	A tempo indeterminato	A tempo determinato	A tempo indeterminato	A tempo determinato	
TOTALE					
CLASSI DI SUPERFICIE TOTALE (in ettari)					
Senza superficie	75	-	912	-	987
Meno di 1 ettaro	359	193	1.136	2.556	4.244
1 -- 2	2.649	747	1.732	3.875	9.003
2 -- 3	2.365	1.303	7.220	6.334	17.222
3 -- 5	4.675	922	10.231	18.015	33.843
5 -- 10	9.661	1.945	12.820	39.844	64.270
10 -- 20	6.459	4.254	12.311	30.042	53.066
20 -- 30	4.200	1.898	9.902	22.273	38.273
30 -- 50	9.414	5.674	24.676	36.133	75.897
50 -- 100	13.133	3.918	37.606	65.058	119.715
100 ed oltre	33.751	16.810	110.407	128.466	289.434
TOTALE	86.741	37.664	228.953	352.596	705.954
CLASSI DI SAU (in ettari)					
Senza superficie	237	203	1.328	2.928	4.696
Meno di 1 ettaro	1.845	513	3.450	4.029	9.837
1 -- 2	4.944	1.202	5.972	9.185	21.303
2 -- 3	2.942	1.438	8.281	9.928	22.589
3 -- 5	3.805	1.197	7.458	19.121	31.581
5 -- 10	8.503	2.332	12.275	34.482	57.592
10 -- 20	7.374	3.408	22.710	42.532	76.024
20 -- 30	4.242	3.735	14.123	23.317	45.417
30 -- 50	12.461	4.369	23.545	38.783	79.158
50 -- 100	10.381	4.828	31.052	53.579	99.840
100 ed oltre	30.007	14.439	98.759	114.712	257.917
TOTALE	86.741	37.664	228.953	352.596	705.954
MASCHI					
CLASSI DI SUPERFICIE TOTALE (in ettari)					
Senza superficie	75	-	912	-	987
Meno di 1 ettaro	359	193	956	1.526	3.034
1 -- 2	2.649	585	1.631	3.192	8.057
2 -- 3	1.349	901	6.028	5.040	13.318
3 -- 5	2.946	572	8.288	12.606	24.412
5 -- 10	6.360	1.864	11.062	29.458	48.744
10 -- 20	3.259	3.365	9.661	22.203	38.488
20 -- 30	3.548	1.525	8.535	16.242	29.850
30 -- 50	6.999	4.897	21.979	27.533	61.408
50 -- 100	9.485	3.563	33.217	45.416	91.681
100 ed oltre	26.284	14.193	105.456	98.974	244.907
TOTALE	63.313	31.658	207.725	262.190	564.886
CLASSI DI SAU (in ettari)					
Senza superficie	237	201	1.328	1.957	3.723
Meno di 1 ettaro	1.345	345	2.887	3.524	8.101
1 -- 2	3.952	812	4.598	6.268	15.630
2 -- 3	1.542	1.069	7.249	5.639	15.499
3 -- 5	2.468	1.137	6.257	14.652	24.514
5 -- 10	5.834	2.141	10.576	27.041	45.592
10 -- 20	3.892	2.594	17.088	31.460	55.034
20 -- 30	3.970	3.334	11.823	17.690	36.817
30 -- 50	8.168	3.684	21.824	27.064	60.740
50 -- 100	7.921	4.118	29.915	40.089	82.043
100 ed oltre	23.984	12.223	94.180	86.806	217.193
TOTALE	63.313	31.658	207.725	262.190	564.886

**Tavola 2.55 segue - Giornate di lavoro aziendale per categoria di altra manodopera aziendale, classe di superficie totale, classe di superficie agricola utilizzata (SAU) e sesso**

	ALTRA MANODOPERA AZIENDALE				
CLASSI DI SUPERFICIE TOTALE CLASSI DI SAU	DIRIGENTI E IMPIEGATI		OPERAI E ASSIMILATI		Totale
	A tempo indeterminato	A tempo determinato	A tempo indeterminato	A tempo determinato	
	FEMMINE				
CLASSI DI SUPERFICIE TOTALE (in ettari)					
Senza superficie	-	-	-	-	-
Meno di 1 ettaro	-	-	180	1.030	1.210
1 -- 2	-	162	101	683	946
2 -- 3	1.016	402	1.192	1.294	3.904
3 -- 5	1.729	350	1.943	5.409	9.431
5 -- 10	3.301	81	1.758	10.386	15.526
10 -- 20	3.200	889	2.650	7.839	14.578
20 -- 30	652	373	1.367	6.031	8.423
30 -- 50	2.415	777	2.697	8.600	14.489
50 -- 100	3.648	355	4.389	19.642	28.034
100 ed oltre	7.467	2.617	4.951	29.492	44.527
TOTALE	23.428	6.006	21.228	90.406	141.068
CLASSI DI SAU (in ettari)					
Senza superficie	-	2	-	971	973
Meno di 1 ettaro	500	168	563	505	1.736
1 -- 2	992	390	1.374	2.917	5.673
2 -- 3	1.400	369	1.032	4.289	7.090
3 -- 5	1.337	60	1.201	4.469	7.067
5 -- 10	2.669	191	1.699	7.441	12.000
10 -- 20	3.482	814	5.622	11.072	20.990
20 -- 30	272	401	2.300	5.627	8.600
30 -- 50	4.293	685	1.721	11.719	18.418
50 -- 100	2.460	710	1.137	13.490	17.797
100 ed oltre	6.023	2.216	4.579	27.906	40.724
TOTALE	23.428	6.006	21.228	90.406	141.068

Tavola 2.56 - Aziende per categoria di manodopera familiare, forma di conduzione, zona altimetrica e sesso

		FAMILIARI E PARENTI DEL CONDUTTORE					
CLASSI DI SUPERFICIE TOTALE CLASSI DI SAU	Conduttore	CONIUGE		ALTRI FAMILIARI DEL CONDUTTORE		Parenti del conduttore	Totale
		Totale	Di cui che lavora in azienda	Totale	Di cui che lavorano in azienda		
TOTALE							
FORME DI CONDUZIONE							
Conduzione diretta del coltivatore	61.991	43.370	29.050	33.232	10.077	4.843	61.991
<i>Con solo manodopera familiare</i>	<i>59.844</i>	<i>42.054</i>	<i>28.185</i>	<i>32.084</i>	<i>9.607</i>	<i>4.596</i>	<i>59.844</i>
<i>Con manodopera familiare prevalente</i>	<i>1.558</i>	<i>1.034</i>	<i>748</i>	<i>926</i>	<i>402</i>	<i>216</i>	<i>1.558</i>
<i>Con manodopera extrafamiliare prevalente</i>	<i>589</i>	<i>282</i>	<i>117</i>	<i>222</i>	<i>68</i>	<i>31</i>	<i>589</i>
Conduzione con salariati	3.772	1.911	620	1.492	194	147	3.772
Conduzione a colonia parziaria appoderata	147	87	57	53	18	10	147
Altra forma di conduzione	2	-	-	-	-	-	2
TOTALE	65.912	45.368	29.727	34.777	10.289	5.000	65.912
ZONE ALTIMETRICHE							
Montagna	9.559	5.885	4.195	4.048	1.497	730	9.559
Collina	56.353	39.483	25.532	30.729	8.792	4.270	56.353
Pianura	-	-	-	-	-	-	-
TOTALE	65.912	45.368	29.727	34.777	10.289	5.000	65.912
MASCHI							
FORME DI CONDUZIONE							
Conduzione diretta del coltivatore	46.497	8.415	6.603	24.851	8.167	4.154	58.102
<i>Con solo manodopera familiare</i>	<i>44.939</i>	<i>8.128</i>	<i>6.393</i>	<i>24.018</i>	<i>7.808</i>	<i>3.948</i>	<i>56.153</i>
<i>Con manodopera familiare prevalente</i>	<i>1.150</i>	<i>220</i>	<i>178</i>	<i>669</i>	<i>308</i>	<i>180</i>	<i>1.449</i>
<i>Con manodopera extrafamiliare prevalente</i>	<i>408</i>	<i>67</i>	<i>32</i>	<i>164</i>	<i>51</i>	<i>26</i>	<i>500</i>
Conduzione con salariati	2.236	546	233	1.036	151	105	2.996
Conduzione a colonia parziaria appoderata	110	17	10	42	13	9	135
Altra forma di conduzione	2	-	-	-	-	-	2
TOTALE	48.845	8.978	6.846	25.929	8.331	4.268	61.235
ZONE ALTIMETRICHE							
Montagna	6.967	1.189	988	2.991	1.238	625	8.637
Collina	41.878	7.789	5.858	22.938	7.093	3.643	52.598
Pianura	-	-	-	-	-	-	-
TOTALE	48.845	8.978	6.846	25.929	8.331	4.268	61.235
FEMMINE							
FORME DI CONDUZIONE							
Conduzione diretta del coltivatore	15.494	34.955	22.447	21.148	3.873	1.541	54.286
<i>Con solo manodopera familiare</i>	<i>14.905</i>	<i>33.926</i>	<i>21.792</i>	<i>20.402</i>	<i>3.666</i>	<i>1.443</i>	<i>52.513</i>
<i>Con manodopera familiare prevalente</i>	<i>408</i>	<i>814</i>	<i>570</i>	<i>605</i>	<i>176</i>	<i>90</i>	<i>1.346</i>
<i>Con manodopera extrafamiliare prevalente</i>	<i>181</i>	<i>215</i>	<i>85</i>	<i>141</i>	<i>31</i>	<i>8</i>	<i>427</i>
Conduzione con salariati	1.536	1.365	387	921	64	54	3.048
Conduzione a colonia parziaria appoderata	37	70	47	27	7	2	112
Altra forma di conduzione	-	-	-	-	-	-	-
TOTALE	17.067	36.390	22.881	22.096	3.944	1.597	57.446
ZONE ALTIMETRICHE							
Montagna	2.592	4.696	3.207	2.391	503	209	7.834
Collina	14.475	31.694	19.674	19.705	3.441	1.388	49.612
Pianura	-	-	-	-	-	-	-
TOTALE	17.067	36.390	22.881	22.096	3.944	1.597	57.446

**Tavola 2.57 - Aziende per categoria di altra manodopera aziendale, forma di conduzione, zona altimetrica e sesso**

	ALTRA MANODOPERA AZIENDALE				
FORME DI CONDUZIONE ZONE ALTIMETRICHE	DIRIGENTI E IMPIEGATI		OPERAI ED ASSIMILATI		Totale
	A tempo indeterminato	A tempo determinato	A tempo indeterminato	A tempo determinato	
TOTALE					
FORME DI CONDUZIONE					
Conduzione diretta del coltivatore	90	267	292	1.653	2.147
Con manodopera familiare prevalente	30	186	132	1.244	1.558
Con manodopera extrafamiliare prevalente	60	81	160	409	589
Conduzione con salariati	481	161	298	617	1.155
Conduzione a colonia parziaria appoderata	2	5	5	35	45
Altra forma di conduzione	26	1	5	23	51
TOTALE	599	434	600	2.328	3.398
ZONE ALTIMETRICHE					
Montagna	83	70	98	387	578
Collina	516	364	502	1.941	2.820
Pianura	-	-	-	-	-
TOTALE	599	434	600	2.328	3.398
MASCHI					
FORME DI CONDUZIONE					
Conduzione diretta del coltivatore	76	255	275	1.606	2.078
Con manodopera familiare prevalente	25	176	122	1.208	1.502
Con manodopera extrafamiliare prevalente	51	79	153	398	576
Conduzione con salariati	435	154	294	609	1.134
Conduzione a colonia parziaria appoderata	2	5	4	35	44
Altra forma di conduzione	26	1	5	23	51
TOTALE	539	415	578	2.273	3.307
ZONE ALTIMETRICHE					
Montagna	81	66	94	380	565
Collina	458	349	484	1.893	2.742
Pianura	-	-	-	-	-
TOTALE	539	415	578	2.273	3.307
FEMMINE					
FORME DI CONDUZIONE					
Conduzione diretta del coltivatore	21	32	41	362	438
Con manodopera familiare prevalente	7	20	18	257	297
Con manodopera extrafamiliare prevalente	14	12	23	105	141
Conduzione con salariati	92	26	39	210	311
Conduzione a colonia parziaria appoderata	-	-	1	6	7
Altra forma di conduzione	-	-	-	3	3
TOTALE	113	58	81	581	759
ZONE ALTIMETRICHE					
Montagna	9	12	12	31	57
Collina	104	46	69	550	702
Pianura	-	-	-	-	-
TOTALE	113	58	81	581	759

**Tavola 2.58 - Giornate di lavoro aziendale per categoria di manodopera familiare, forma di conduzione, zona altimetrica e sesso**

FORME DI CONDUZIONE ZONE ALTIMETRICHE	Conduttore	FAMILIARI E PARENTI DEL CONDUTTORE			Totale
		Coniuge	Altri familiari del conduttore	Parenti del conduttore	
TOTALE					
FORME DI CONDUZIONE					
Conduzione diretta del coltivatore	5.203.756	1.746.455	870.803	328.420	8.149.434
Con solo manodopera familiare	4.961.626	1.671.282	807.844	297.869	7.738.621
Con manodopera familiare prevalente	204.324	67.671	56.888	27.733	356.616
Con manodopera extrafamiliare prevalente	37.806	7.502	6.071	2.818	54.197
Conduzione con salariati	90.382	14.686	11.996	5.359	122.423
Conduzione a colonia parziaria appoderata	14.133	4.580	1.577	384	20.674
Altra forma di conduzione	59	-	-	-	59
TOTALE	5.308.330	1.765.721	884.376	334.163	8.292.590
ZONE ALTIMETRICHE					
Montagna	653.336	211.513	118.161	45.702	1.028.712
Collina	4.654.994	1.554.208	766.215	288.461	7.263.878
Pianura	-	-	-	-	-
TOTALE	5.308.330	1.765.721	884.376	334.163	8.292.590
MASCHI					
FORME DI CONDUZIONE					
Conduzione diretta del coltivatore	4.194.931	347.398	639.234	237.925	5.419.488
Con solo manodopera familiare	4.001.898	330.605	594.133	215.420	5.142.056
Con manodopera familiare prevalente	161.888	15.610	41.080	20.437	239.015
Con manodopera extrafamiliare prevalente	31.145	1.183	4.021	2.068	38.417
Conduzione con salariati	62.675	4.137	9.010	3.999	79.821
Conduzione a colonia parziaria appoderata	12.143	414	1.032	367	13.956
Altra forma di conduzione	59	-	-	-	59
TOTALE	4.269.808	351.949	649.276	242.291	5.513.324
ZONE ALTIMETRICHE					
Montagna	514.542	50.646	92.071	33.593	690.852
Collina	3.755.266	301.303	557.205	208.698	4.822.472
Pianura	-	-	-	-	-
TOTALE	4.269.808	351.949	649.276	242.291	5.513.324
FEMMINE					
FORME DI CONDUZIONE					
Conduzione diretta del coltivatore	1.008.825	1.399.057	231.569	90.495	2.729.946
Con solo manodopera familiare	959.728	1.340.677	213.711	82.449	2.596.565
Con manodopera familiare prevalente	42.436	52.061	15.808	7.296	117.601
Con manodopera extrafamiliare prevalente	6.661	6.319	2.050	750	15.780
Conduzione con salariati	27.707	10.549	2.986	1.360	42.602
Conduzione a colonia parziaria appoderata	1.990	4.166	545	17	6.718
Altra forma di conduzione	-	-	-	-	-
TOTALE	1.038.522	1.413.772	235.100	91.872	2.779.266
ZONE ALTIMETRICHE					
Montagna	138.794	160.867	26.090	12.109	337.860
Collina	899.728	1.252.905	209.010	79.763	2.441.406
Pianura	-	-	-	-	-
TOTALE	1.038.522	1.413.772	235.100	91.872	2.779.266

**Tavola 2.59 - Giornate di lavoro aziendale per categoria di altra manodopera aziendale, forma di conduzione, zona altimetrica e sesso**

ALTRA MANODOPERA AZIENDALE					
FORME DI CONDUZIONE ZONE ALTIMETRICHE	DIRIGENTI E IMPIEGATI		OPERAI ED ASSIMILATI		Totale
	A tempo indeterminato	A tempo determinato	A tempo indeterminato	A tempo determinato	
TOTALE					
FORME DI CONDUZIONE					
Conduzione diretta del coltivatore	15.117	18.159	63.589	142.811	239.676
Con manodopera familiare prevalente	2.289	6.228	17.552	58.947	85.016
Con manodopera extrafamiliare prevalente	12.828	11.931	46.037	83.864	154.660
Conduzione con salariati	70.851	19.291	163.920	206.402	460.464
Conduzione a colonia parziaria appoderata	375	208	722	1.199	2.504
Altra forma di conduzione	398	6	722	2.184	3.310
TOTALE	86.741	37.664	228.953	352.596	705.954
ZONE ALTIMETRICHE					
Montagna	7.973	6.306	31.185	30.181	75.645
Collina	78.768	31.358	197.768	322.415	630.309
Pianura	-	-	-	-	-
TOTALE	86.741	37.664	228.953	352.596	705.954
MASCHI					
FORME DI CONDUZIONE					
Conduzione diretta del coltivatore	11.389	15.889	55.749	114.446	197.473
Con manodopera familiare prevalente	1.495	5.213	15.163	46.757	68.628
Con manodopera extrafamiliare prevalente	9.894	10.676	40.586	67.689	128.845
Conduzione con salariati	51.151	15.555	150.632	146.166	363.504
Conduzione a colonia parziaria appoderata	375	208	622	880	2.085
Altra forma di conduzione	398	6	722	698	1.824
TOTALE	63.313	31.658	207.725	262.190	564.886
ZONE ALTIMETRICHE					
Montagna	6.198	4.664	28.830	24.056	63.748
Collina	57.115	26.994	178.895	238.134	501.138
Pianura	-	-	-	-	-
TOTALE	63.313	31.658	207.725	262.190	564.886
FEMMINE					
FORME DI CONDUZIONE					
Conduzione diretta del coltivatore	3.728	2.270	7.840	28.365	42.203
Con manodopera familiare prevalente	794	1.015	2.389	12.190	16.388
Con manodopera extrafamiliare prevalente	2.934	1.255	5.451	16.175	25.815
Conduzione con salariati	19.700	3.736	13.288	60.236	96.960
Conduzione a colonia parziaria appoderata	-	-	100	319	419
Altra forma di conduzione	-	-	-	1.486	1.486
TOTALE	23.428	6.006	21.228	90.406	141.068
ZONE ALTIMETRICHE					
Montagna	1.775	1.642	2.355	6.125	11.897
Collina	21.653	4.364	18.873	84.281	129.171
Pianura	-	-	-	-	-
TOTALE	23.428	6.006	21.228	90.406	141.068

**Tavola 2.60 - Componenti della manodopera familiare per categoria, classe di superficie totale, classe di superficie agricola utilizzata (SAU) e sesso**

		FAMILIARI E PARENTI DEL CONDUTTORE					
CLASSI DI SUPERFICIE TOTALE CLASSI DI SAU	Conduttore	CONIUGE		ALTRI FAMILIARI DEL CONDUTTORE		Parenti del conduttore	Totale
		Totale	Di cui che lavora in azienda	Totale	Di cui che lavorano in azienda		
TOTALE							
CLASSI DI SUPERFICIE TOTALE (in ettari)							
Senza superficie	80	54	21	80	7	7	221
Meno di 1 ettaro	11.332	7.788	4.738	9.538	1.401	805	29.463
1 -- 2	10.581	7.291	4.517	9.465	1.449	818	28.155
2 -- 3	7.583	5.152	3.277	6.940	1.241	684	20.359
3 -- 5	10.536	7.303	4.856	10.167	1.915	973	28.979
5 -- 10	11.748	8.195	5.688	12.131	2.737	1.279	33.353
10 -- 20	7.546	5.239	3.729	8.954	2.379	987	22.726
20 -- 30	2.603	1.780	1.232	3.475	1.098	357	8.215
30 -- 50	2.032	1.384	931	2.860	912	371	6.647
50 -- 100	1.221	815	517	1.796	650	344	4.176
100 ed oltre	650	367	221	1.016	432	427	2.460
TOTALE	65.912	45.368	29.727	66.422	14.221	7.052	184.754
CLASSI DI SAU (in ettari)							
Senza superficie	1.102	504	150	651	103	100	2.357
Meno di 1 ettaro	16.787	11.208	6.859	13.644	2.096	1.203	42.842
1 -- 2	10.765	7.359	4.737	9.670	1.631	907	28.701
2 -- 3	7.331	5.096	3.328	6.957	1.288	679	20.063
3 -- 5	9.531	6.747	4.554	9.756	1.982	941	26.975
5 -- 10	9.876	7.062	4.984	11.062	2.604	1.219	29.219
10 -- 20	5.877	4.212	3.002	7.678	2.143	851	18.618
20 -- 30	1.903	1.346	931	2.819	873	294	6.362
30 -- 50	1.466	1.004	662	2.171	710	379	5.020
50 -- 100	896	599	373	1.427	555	293	3.215
100 ed oltre	378	231	147	587	236	186	1.382
TOTALE	65.912	45.368	29.727	66.422	14.221	7.052	184.754
MASCHI							
CLASSI DI SUPERFICIE TOTALE (in ettari)							
Senza superficie	61	15	13	45	6	5	126
Meno di 1 ettaro	8.446	1.311	982	5.110	898	599	15.466
1 -- 2	7.587	1.496	1.145	5.017	991	610	14.710
2 -- 3	5.429	1.098	848	3.753	853	489	10.769
3 -- 5	7.580	1.565	1.173	5.550	1.335	733	15.428
5 -- 10	8.661	1.730	1.314	6.598	1.938	964	17.953
10 -- 20	5.784	1.041	826	4.966	1.683	728	12.519
20 -- 30	2.048	343	266	1.983	789	268	4.642
30 -- 50	1.666	228	174	1.593	647	254	3.741
50 -- 100	1.022	112	83	1.010	471	254	2.398
100 ed oltre	561	39	22	642	322	359	1.601
TOTALE	48.845	8.978	6.846	36.267	9.933	5.263	99.353
CLASSI DI SAU (in ettari)							
Senza superficie	728	133	76	398	78	84	1.343
Meno di 1 ettaro	12.318	1.972	1.511	7.288	1.352	914	22.492
1 -- 2	7.677	1.576	1.202	5.157	1.138	666	15.076
2 -- 3	5.285	1.110	867	3.790	882	495	10.680
3 -- 5	6.987	1.403	1.043	5.366	1.400	710	14.466
5 -- 10	7.393	1.483	1.146	6.018	1.857	909	15.803
10 -- 20	4.580	826	651	4.289	1.528	641	10.336
20 -- 30	1.562	232	177	1.577	619	209	3.580
30 -- 50	1.230	147	112	1.204	500	269	2.850
50 -- 100	757	75	50	825	403	215	1.872
100 ed oltre	328	21	11	355	176	151	855
TOTALE	48.845	8.978	6.846	36.267	9.933	5.263	99.353



**Tavola 2.60 segue - Componenti della manodopera familiare per categoria, classe di superficie totale, classe di superficie agricola utilizzata (SAU) e sesso**

FAMILIARI E PARENTI DEL CONDUTTORE							
CLASSI DI SUPERFICIE TOTALE CLASSI DI SAU	Conduttore	CONIUGE		ALTRI FAMILIARI DEL CONDUTTORE		Parenti del conduttore	Totale
		Totale	Di cui che lavora in azienda	Totale	Di cui che lavorano in azienda		
		FEMMINE					
CLASSI DI SUPERFICIE TOTALE (in ettari)							
Senza superficie	19	39	8	35	1	2	95
Meno di 1 ettaro	2.886	6.477	3.756	4.428	503	206	13.997
1 -- 2	2.994	5.795	3.372	4.448	458	208	13.445
2 -- 3	2.154	4.054	2.429	3.187	388	195	9.590
3 -- 5	2.956	5.738	3.683	4.617	580	240	13.551
5 -- 10	3.087	6.465	4.374	5.533	799	315	15.400
10 -- 20	1.762	4.198	2.903	3.988	696	259	10.207
20 -- 30	555	1.437	966	1.492	309	89	3.573
30 -- 50	366	1.156	757	1.267	265	117	2.906
50 -- 100	199	703	434	786	179	90	1.778
100 ed oltre	89	328	199	374	110	68	859
TOTALE	17.067	36.390	22.881	30.155	4.288	1.789	85.401
CLASSI DI SAU (in ettari)							
Senza superficie	374	371	74	253	25	16	1.014
Meno di 1 ettaro	4.469	9.236	5.348	6.356	744	289	20.350
1 -- 2	3.088	5.783	3.535	4.513	493	241	13.625
2 -- 3	2.046	3.986	2.461	3.167	406	184	9.383
3 -- 5	2.544	5.344	3.511	4.390	582	231	12.509
5 -- 10	2.483	5.579	3.838	5.044	747	310	13.416
10 -- 20	1.297	3.386	2.351	3.389	615	210	8.282
20 -- 30	341	1.114	754	1.242	254	85	2.782
30 -- 50	236	857	550	967	210	110	2.170
50 -- 100	139	524	323	602	152	78	1.343
100 ed oltre	50	210	136	232	60	35	527
TOTALE	17.067	36.390	22.881	30.155	4.288	1.789	85.401

**Tavola 2.61 - Persone per categoria di altra manodopera aziendale, classe di superficie totale, classe di superficie agricola utilizzata (SAU) e sesso**

ALTRA MANODOPERA AZIENDALE					
CLASSI DI SUPERFICIE TOTALE CLASSI DI SAU	DIRIGENTI E IMPIEGATI		OPERAI ED ASSIMILATI		Totale
	A tempo indeterminato	A tempo determinato	A tempo indeterminato	A tempo determinato	
TOTALE					
CLASSI DI SUPERFICIE TOTALE (in ettari)					
Senza superficie	2	-	3	-	5
Meno di 1 ettaro	25	19	9	169	222
1 -- 2	41	21	29	256	347
2 -- 3	30	35	40	273	378
3 -- 5	70	62	70	601	803
5 -- 10	102	123	82	845	1.152
10 -- 20	85	124	99	936	1.244
20 -- 30	54	87	63	565	769
30 -- 50	81	87	126	815	1.109
50 -- 100	97	73	168	1.208	1.546
100 ed oltre	206	207	466	2.443	3.322
TOTALE	793	838	1.155	8.111	10.897
CLASSI DI SAU (in ettari)					
Senza superficie	22	17	7	39	85
Meno di 1 ettaro	36	37	27	346	446
1 -- 2	57	45	53	330	485
2 -- 3	39	48	46	342	475
3 -- 5	58	46	53	558	715
5 -- 10	97	120	89	817	1.123
10 -- 20	94	110	127	1.032	1.363
20 -- 30	45	108	87	521	761
30 -- 50	94	64	119	963	1.240
50 -- 100	75	73	136	1.116	1.400
100 ed oltre	176	170	411	2.047	2.804
TOTALE	793	838	1.155	8.111	10.897
MASCHI					
CLASSI DI SUPERFICIE TOTALE (in ettari)					
Senza superficie	2	-	3	-	5
Meno di 1 ettaro	25	19	8	151	203
1 -- 2	41	18	27	223	309
2 -- 3	24	31	35	233	323
3 -- 5	53	53	62	464	632
5 -- 10	81	105	73	685	944
10 -- 20	67	106	82	703	958
20 -- 30	51	76	50	422	599
30 -- 50	68	75	113	598	854
50 -- 100	79	70	148	870	1.167
100 ed oltre	173	172	443	1.718	2.506
TOTALE	664	725	1.044	6.067	8.500
CLASSI DI SAU (in ettari)					
Senza superficie	22	16	7	32	77
Meno di 1 ettaro	34	34	24	309	401
1 -- 2	49	37	46	278	410
2 -- 3	32	43	42	271	388
3 -- 5	45	44	47	436	572
5 -- 10	78	102	77	663	920
10 -- 20	76	92	99	759	1.026
20 -- 30	43	96	74	405	618
30 -- 50	74	54	108	627	863
50 -- 100	63	67	130	809	1.069
100 ed oltre	148	140	390	1.478	2.156
TOTALE	664	725	1.044	6.067	8.500

**Tavola 2.61 segue - Persone per categoria di altra manodopera aziendale, classe di superficie totale, classe di superficie agricola utilizzata (SAU) e sesso**

	ALTRA MANODOPERA AZIENDALE				
CLASSI DI SUPERFICIE TOTALE CLASSI DI SAU	DIRIGENTI E IMPIEGATI		OPERAI ED ASSIMILATI		Totale
	A tempo indeterminato	A tempo determinato	A tempo indeterminato	A tempo determinato	
FEMMINE					
CLASSI DI SUPERFICIE TOTALE (in ettari)					
Senza superficie	-	-	-	-	-
Meno di 1 ettaro	-	-	1	18	19
1 -- 2	-	3	2	33	38
2 -- 3	6	4	5	40	55
3 -- 5	17	9	8	137	171
5 -- 10	21	18	9	160	208
10 -- 20	18	18	17	233	286
20 -- 30	3	11	13	143	170
30 -- 50	13	12	13	217	255
50 -- 100	18	3	20	338	379
100 ed oltre	33	35	23	725	816
TOTALE	129	113	111	2.044	2.397
CLASSI DI SAU (in ettari)					
Senza superficie	-	1	-	7	8
Meno di 1 ettaro	2	3	3	37	45
1 -- 2	8	8	7	52	75
2 -- 3	7	5	4	71	87
3 -- 5	13	2	6	122	143
5 -- 10	19	18	12	154	203
10 -- 20	18	18	28	273	337
20 -- 30	2	12	13	116	143
30 -- 50	20	10	11	336	377
50 -- 100	12	6	6	307	331
100 ed oltre	28	30	21	569	648
TOTALE	129	113	111	2.044	2.397

**Tavola 2.62 - Persone per categoria di manodopera familiare, forma di conduzione, zona altimetrica e sesso**

		FAMILIARI E PARENTI DEL CONDUTTORE					
FORME DI CONDUZIONE ZONE ALTIMETRICHE	Conditore	CONIUGE		ALTRI FAMILIARI DEL CONDUTTORE		Parenti del conduttore	Totale
		Totale	Di cui che lavora in azienda	Totale	Di cui che lavorano in azienda		
TOTALE							
FORME DI CONDUZIONE							
Conduzione diretta del coltivatore	61.991	43.370	29.050	63.661	13.935	6.847	175.869
<i>Con solo manodopera familiare</i>	<i>59.844</i>	<i>42.054</i>	<i>28.185</i>	<i>61.412</i>	<i>13.209</i>	<i>6.426</i>	<i>169.736</i>
<i>Con manodopera familiare prevalente</i>	<i>1.558</i>	<i>1.034</i>	<i>748</i>	<i>1.826</i>	<i>623</i>	<i>381</i>	<i>4.799</i>
<i>Con manodopera extrafamiliare prevalente</i>	<i>589</i>	<i>282</i>	<i>117</i>	<i>423</i>	<i>103</i>	<i>40</i>	<i>1.334</i>
Conduzione con salariati	3.772	1.911	620	2.671	262	191	8.545
Conduzione a colonia parziaria appoderata	147	87	57	90	24	14	338
Altra forma di conduzione	2	-	-	-	-	-	2
<b>TOTALE</b>	<b>65.912</b>	<b>45.368</b>	<b>29.727</b>	<b>66.422</b>	<b>14.221</b>	<b>7.052</b>	<b>184.754</b>
ZONE ALTIMETRICHE							
Montagna	9.559	5.885	4.195	7.247	2.135	1.211	23.902
Collina	56.353	39.483	25.532	59.175	12.086	5.841	160.852
Pianura	-	-	-	-	-	-	-
<b>TOTALE</b>	<b>65.912</b>	<b>45.368</b>	<b>29.727</b>	<b>66.422</b>	<b>14.221</b>	<b>7.052</b>	<b>184.754</b>
MASCHI							
FORME DI CONDUZIONE							
Conduzione diretta del coltivatore	46.497	8.415	6.603	34.791	9.735	5.125	94.828
<i>Con solo manodopera familiare</i>	<i>44.939</i>	<i>8.128</i>	<i>6.393</i>	<i>33.594</i>	<i>9.240</i>	<i>4.817</i>	<i>91.478</i>
<i>Con manodopera familiare prevalente</i>	<i>1.150</i>	<i>220</i>	<i>178</i>	<i>978</i>	<i>430</i>	<i>277</i>	<i>2.625</i>
<i>Con manodopera extrafamiliare prevalente</i>	<i>408</i>	<i>67</i>	<i>32</i>	<i>219</i>	<i>65</i>	<i>31</i>	<i>725</i>
Conduzione con salariati	2.236	546	233	1.419	183	126	4.327
Conduzione a colonia parziaria appoderata	110	17	10	57	15	12	196
Altra forma di conduzione	2	-	-	-	-	-	2
<b>TOTALE</b>	<b>48.845</b>	<b>8.978</b>	<b>6.846</b>	<b>36.267</b>	<b>9.933</b>	<b>5.263</b>	<b>99.353</b>
ZONE ALTIMETRICHE							
Montagna	6.967	1.189	988	4.147	1.576	970	13.273
Collina	41.878	7.789	5.858	32.120	8.357	4.293	86.080
Pianura	-	-	-	-	-	-	-
<b>TOTALE</b>	<b>48.845</b>	<b>8.978</b>	<b>6.846</b>	<b>36.267</b>	<b>9.933</b>	<b>5.263</b>	<b>99.353</b>
FEMMINE							
FORME DI CONDUZIONE							
Conduzione diretta del coltivatore	15.494	34.955	22.447	28.870	4.200	1.722	81.041
<i>Con solo manodopera familiare</i>	<i>14.905</i>	<i>33.926</i>	<i>21.792</i>	<i>27.818</i>	<i>3.969</i>	<i>1.609</i>	<i>78.258</i>
<i>Con manodopera familiare prevalente</i>	<i>408</i>	<i>814</i>	<i>570</i>	<i>848</i>	<i>193</i>	<i>104</i>	<i>2.174</i>
<i>Con manodopera extrafamiliare prevalente</i>	<i>181</i>	<i>215</i>	<i>85</i>	<i>204</i>	<i>38</i>	<i>9</i>	<i>609</i>
Conduzione con salariati	1.536	1.365	387	1.252	79	65	4.218
Conduzione a colonia parziaria appoderata	37	70	47	33	9	2	142
Altra forma di conduzione	-	-	-	-	-	-	-
<b>TOTALE</b>	<b>17.067</b>	<b>36.390</b>	<b>22.881</b>	<b>30.155</b>	<b>4.288</b>	<b>1.789</b>	<b>85.401</b>
ZONE ALTIMETRICHE							
Montagna	2.592	4.696	3.207	3.100	559	241	10.629
Collina	14.475	31.694	19.674	27.055	3.729	1.548	74.772
Pianura	-	-	-	-	-	-	-
<b>TOTALE</b>	<b>17.067</b>	<b>36.390</b>	<b>22.881</b>	<b>30.155</b>	<b>4.288</b>	<b>1.789</b>	<b>85.401</b>

**Tavola 2.63 - Persone per categoria di altra manodopera aziendale, forma di conduzione, zona altimetrica e sesso**

	ALTRA MANODOPERA AZIENDALE				
FORME DI CONDUZIONE ZONE ALTIMETRICHE	DIRIGENTI E IMPIEGATI		OPERAI ED ASSIMILATI		Totale
	A tempo indeterminato	A tempo determinato	A tempo indeterminato	A tempo determinato	
TOTALE					
FORME DI CONDUZIONE					
Conduzione diretta del coltivatore	114	497	432	4.065	5.108
Con manodopera familiare prevalente	35	324	170	2.693	3.222
Con manodopera extrafamiliare prevalente	79	173	262	1.372	1.886
Conduzione con salariati	649	333	711	3.924	5.617
Conduzione a colonia parziaria appoderata	2	5	5	60	72
Altra forma di conduzione	28	3	7	62	100
TOTALE	793	838	1.155	8.111	10.897
ZONE ALTIMETRICHE					
Montagna	108	108	186	788	1.190
Collina	685	730	969	7.323	9.707
Pianura	-	-	-	-	-
TOTALE	793	838	1.155	8.111	10.897
MASCHI					
FORME DI CONDUZIONE					
Conduzione diretta del coltivatore	93	439	380	3.290	4.202
Con manodopera familiare prevalente	28	285	148	2.156	2.617
Con manodopera extrafamiliare prevalente	65	154	232	1.134	1.585
Conduzione con salariati	541	278	653	2.693	4.165
Conduzione a colonia parziaria appoderata	2	5	4	53	64
Altra forma di conduzione	28	3	7	31	69
TOTALE	664	725	1.044	6.067	8.500
ZONE ALTIMETRICHE					
Montagna	98	89	171	637	995
Collina	566	636	873	5.430	7.505
Pianura	-	-	-	-	-
TOTALE	664	725	1.044	6.067	8.500
FEMMINE					
FORME DI CONDUZIONE					
Conduzione diretta del coltivatore	21	58	52	775	906
Con manodopera familiare prevalente	7	39	22	537	605
Con manodopera extrafamiliare prevalente	14	19	30	238	301
Conduzione con salariati	108	55	58	1.231	1.452
Conduzione a colonia parziaria appoderata	-	-	1	7	8
Altra forma di conduzione	-	-	-	31	31
TOTALE	129	113	111	2.044	2.397
ZONE ALTIMETRICHE					
Montagna	10	19	15	151	195
Collina	119	94	96	1.893	2.202
Pianura	-	-	-	-	-
TOTALE	129	113	111	2.044	2.397

**Tavola 2.64 - Componenti la famiglia del conduttore per numero di componenti, classe di superficie agricola utilizzata (SAU) , classe di giornate di lavoro aziendale e sesso**

CLASSI DI SAU CLASSI DI GIORNATE DI LAVORO AZIENDALE	NUMERO DI COMPONENTI							Totale
	1	2	3	4	5	6 ED OLTRE		
						Famiglie	Componenti	
TOTALE								
CLASSI DI SAU (in ettari)								
Senza superficie	483	680	390	436	170	6	98	2.257
Meno di 1 ettaro	3.636	12.938	9.204	9.932	4.485	234	1.444	41.639
1 -- 2	2.082	8.054	6.156	7.036	3.255	194	1.211	27.794
2 -- 3	1.328	5.452	4.266	4.712	2.495	178	1.131	19.384
3 -- 5	1.526	6.918	5.826	6.540	3.455	278	1.769	26.034
5 -- 10	1.505	6.602	6.207	7.264	4.105	364	2.317	28.000
10 -- 20	826	3.388	3.807	4.688	2.910	334	2.148	17.767
20 -- 30	277	872	1.227	1.712	1.110	131	870	6.068
30 -- 50	238	606	915	1.484	795	90	603	4.641
50 -- 100	156	370	468	880	575	64	473	2.922
100 ed oltre	83	170	177	304	225	30	237	1.196
TOTALE	12.140	46.050	38.643	44.988	23.580	1.903	12.301	177.702
CLASSI DI GIORNATE DI LAVORO AZIENDALE								
Meno di 50	8.354	30.597	28.086	35.467	18.932	654	9.488	130.924
50 -- 100	1.558	6.277	3.563	3.072	1.370	244	755	16.595
100 -- 200	1.198	5.120	3.507	2.878	1.368	347	817	14.888
200 -- 300	614	2.551	2.052	1.999	996	373	722	8.934
300 -- 500	416	1.505	1.435	1.572	914	285	519	6.361
500 -- 1000	-	-	-	-	-	-	-	-
1000 -- 2500	-	-	-	-	-	-	-	-
2500 ed oltre	-	-	-	-	-	-	-	-
TOTALE	12.140	46.050	38.643	44.988	23.580	1.903	12.301	177.702
MASCHI								
CLASSI DI SAU (in ettari)								
Senza superficie	302	335	200	242	97	6	83	1.259
Meno di 1 ettaro	2.068	6.488	4.839	5.186	2.258	234	739	21.578
1 -- 2	1.189	4.067	3.249	3.638	1.652	194	615	14.410
2 -- 3	797	2.777	2.280	2.447	1.287	178	597	10.185
3 -- 5	926	3.491	3.172	3.472	1.800	278	895	13.756
5 -- 10	973	3.395	3.398	3.884	2.084	364	1.160	14.894
10 -- 20	576	1.780	2.127	2.551	1.523	334	1.138	9.695
20 -- 30	212	464	702	948	596	131	449	3.371
30 -- 50	185	333	517	811	410	90	325	2.581
50 -- 100	118	203	264	476	325	64	271	1.657
100 ed oltre	67	92	105	179	118	30	143	704
TOTALE	7.413	23.425	20.853	23.834	12.150	1.903	6.415	94.090
CLASSI DI GIORNATE DI LAVORO AZIENDALE								
Meno di 50	4.666	13.332	13.945	17.782	9.257	654	4.634	63.616
50 -- 100	1.054	3.946	2.285	1.966	854	244	458	10.563
100 -- 200	846	3.297	2.168	1.702	769	347	483	9.265
200 -- 300	499	1.756	1.415	1.293	631	373	467	6.061
300 -- 500	348	1.094	1.040	1.091	639	285	373	4.585
500 -- 1000	-	-	-	-	-	-	-	-
1000 -- 2500	-	-	-	-	-	-	-	-
2500 ed oltre	-	-	-	-	-	-	-	-
TOTALE	7.413	23.425	20.853	23.834	12.150	1.903	6.415	94.090

**Tavola 2.64 segue - Componenti la famiglia del conduttore per numero di componenti , classe di superficie agricola utilizzata (SAU), classe di giornate di lavoro aziendale e sesso**

CLASSI DI SAU CLASSI DI GIORNATE DI LAVORO AZIENDALE	NUMERO DI COMPONENTI							Totale
	1	2	3	4	5	6 ED OLTRE		
						Famiglie	Componenti	
FEMMINE								
CLASSI DI SAU (in ettari)								
Senza superficie	181	345	190	194	73	6	15	998
Meno di 1 ettaro	1.568	6.450	4.365	4.746	2.227	234	705	20.061
1 -- 2	893	3.987	2.907	3.398	1.603	194	596	13.384
2 -- 3	531	2.675	1.986	2.265	1.208	178	534	9.199
3 -- 5	600	3.427	2.654	3.068	1.655	278	874	12.278
5 -- 10	532	3.207	2.809	3.380	2.021	364	1.157	13.106
10 -- 20	250	1.608	1.680	2.137	1.387	334	1.010	8.072
20 -- 30	65	408	525	764	514	131	421	2.697
30 -- 50	53	273	398	673	385	90	278	2.060
50 -- 100	38	167	204	404	250	64	202	1.265
100 ed oltre	16	78	72	125	107	30	94	492
TOTALE	4.727	22.625	17.790	21.154	11.430	1.903	5.886	83.612
CLASSI DI GIORNATE DI LAVORO AZIENDALE								
Meno di 50	3.688	17.265	14.141	17.685	9.675	654	4.854	67.308
50 -- 100	504	2.331	1.278	1.106	516	244	297	6.032
100 -- 200	352	1.823	1.339	1.176	599	347	334	5.623
200 -- 300	115	795	637	706	365	373	255	2.873
300 -- 500	68	411	395	481	275	285	146	1.776
500 -- 1000	-	-	-	-	-	-	-	-
1000 -- 2500	-	-	-	-	-	-	-	-
2500 ed oltre	-	-	-	-	-	-	-	-
TOTALE	4.727	22.625	17.790	21.154	11.430	1.903	5.886	83.612

**Tavola 2.65 - Componenti la famiglia del conduttore per numero di componenti, forma di conduzione, zona altimetrica e sesso**

FORME DI CONDUZIONE ZONE ALTIMETRICHE	NUMERO DI COMPONENTI							Totale
	1	2	3	4	5	6 ED OLTRE		
						Famiglie	Componenti	
TOTALE								
FORME DI CONDUZIONE								
Conduzione diretta del coltivatore	10.689	43.722	36.846	42.992	22.750	1.861	12.023	169.022
Con solo manodopera familiare	10.172	42.436	35.640	41.504	22.040	1.790	11.518	163.310
Con manodopera familiare prevalente	283	940	1.002	1.200	560	59	433	4.418
Con manodopera extrafamiliare prevalente	234	346	204	288	150	12	72	1.294
Conduzione con salariati	1.402	2.218	1.734	1.920	820	39	260	8.354
Conduzione a colonia parziaria appoderata	47	110	63	76	10	3	18	324
Altra forma di conduzione	2	-	-	-	-	-	-	2
TOTALE	12.140	46.050	38.643	44.988	23.580	1.903	12.301	177.702
ZONE ALTIMETRICHE								
Montagna	2.548	7.142	4.818	5.064	2.305	107	814	22.691
Collina	9.592	38.908	33.825	39.924	21.275	1.796	11.487	155.011
Pianura	-	-	-	-	-	-	-	-
TOTALE	12.140	46.050	38.643	44.988	23.580	1.903	12.301	177.702
MASCHI								
FORME DI CONDUZIONE								
Conduzione diretta del coltivatore	6.701	22.291	19.910	22.778	11.737	1.861	6.286	89.703
Con solo manodopera familiare	6.373	21.632	19.270	21.980	11.388	1.790	6.018	86.661
Con manodopera familiare prevalente	180	482	529	644	277	59	236	2.348
Con manodopera extrafamiliare prevalente	148	177	111	154	72	12	32	694
Conduzione con salariati	676	1.079	909	1.011	407	39	119	4.201
Conduzione a colonia parziaria appoderata	34	55	34	45	6	3	10	184
Altra forma di conduzione	2	-	-	-	-	-	-	2
TOTALE	7.413	23.425	20.853	23.834	12.150	1.903	6.415	94.090
ZONE ALTIMETRICHE								
Montagna	1.583	3.642	2.651	2.712	1.218	107	497	12.303
Collina	5.830	19.783	18.202	21.122	10.932	1.796	5.918	81.787
Pianura	-	-	-	-	-	-	-	-
TOTALE	7.413	23.425	20.853	23.834	12.150	1.903	6.415	94.090
FEMMINE								
FORME DI CONDUZIONE								
Conduzione diretta del coltivatore	3.988	21.431	16.936	20.214	11.013	1.861	5.737	79.319
Con solo manodopera familiare	3.799	20.804	16.370	19.524	10.652	1.790	5.500	76.649
Con manodopera familiare prevalente	103	458	473	556	283	59	197	2.070
Con manodopera extrafamiliare prevalente	86	169	93	134	78	12	40	600
Conduzione con salariati	726	1.139	825	909	413	39	141	4.153
Conduzione a colonia parziaria appoderata	13	55	29	31	4	3	8	140
Altra forma di conduzione	-	-	-	-	-	-	-	-
TOTALE	4.727	22.625	17.790	21.154	11.430	1.903	5.886	83.612
ZONE ALTIMETRICHE								
Montagna	965	3.500	2.167	2.352	1.087	107	317	10.388
Collina	3.762	19.125	15.623	18.802	10.343	1.796	5.569	73.224
Pianura	-	-	-	-	-	-	-	-
TOTALE	4.727	22.625	17.790	21.154	11.430	1.903	5.886	83.612



**Tavola 2.66 - Componenti la famiglia e parenti del conduttore con attività lavorativa esercitata esclusivamente o prevalentemente presso l'azienda o fuori l'azienda per settore di attività economica, classe di superficie agricola utilizzata (SAU) e forma di conduzione**

CLASSI DI SAU FORME DI CONDUZIONE	Esclusivamente presso l'azienda	PREVALENTEMENTE PRESSO L'AZIENDA					Totale
		In agricoltura	Nell'industria	Nel commercio, pubblici esercizi e alberghi	Nei servizi (esclusa la Pubblica Ammin.)	Nella Pubblica Ammin.	
CONDUTTORE							
CLASSI DI SAU (in ettari)							
Senza superficie	697	-	1	1	1	-	3
Meno di 1 ettaro	12.043	3	8	4	11	1	27
1 -- 2	7.885	9	5	4	9	2	29
2 -- 3	5.527	10	5	5	7	2	29
3 -- 5	7.410	26	13	7	19	1	66
5 -- 10	8.001	41	12	17	34	4	108
10 -- 20	4.899	63	13	16	26	1	119
20 -- 30	1.584	39	14	11	8	2	74
30 -- 50	1.207	57	4	8	13	-	82
50 -- 100	709	42	5	5	7	1	60
100 ed oltre	265	23	4	2	3	-	32
TOTALE	50.227	313	84	80	138	14	629
FORME DI CONDUZIONE							
Conduzione diretta del coltivatore	47.551	302	80	77	131	14	604
Con solo manodopera familiare	45.963	263	72	64	116	14	529
Con manodopera familiare prevalente	1.195	33	6	9	13	-	61
Con manodopera extrafamiliare prevalente	393	6	2	4	2	-	14
Conduzione con salariati	2.564	11	4	3	7	-	25
Conduzione a colonia parziaria appoderata	111	-	-	-	-	-	-
Altra forma di conduzione	1	-	-	-	-	-	-
TOTALE	50.227	313	84	80	138	14	629
CONIUGE							
CLASSI DI SAU (in ettari)							
Senza superficie	317	-	-	-	-	-	-
Meno di 1 ettaro	8.272	2	1	2	1	-	6
1 -- 2	5.488	5	2	-	2	-	9
2 -- 3	3.825	-	2	-	1	1	4
3 -- 5	5.106	7	1	5	4	1	18
5 -- 10	5.318	14	9	2	11	2	38
10 -- 20	3.156	11	1	2	2	1	17
20 -- 30	962	-	2	3	3	-	8
30 -- 50	703	5	-	3	1	-	9
50 -- 100	423	1	-	2	1	1	5
100 ed oltre	174	2	-	-	-	-	2
TOTALE	33.744	47	18	19	26	6	116
FORME DI CONDUZIONE							
Conduzione diretta del coltivatore	32.394	47	18	19	26	6	116
Con solo manodopera familiare	31.425	43	18	19	25	5	110
Con manodopera familiare prevalente	774	4	-	-	1	1	6
Con manodopera extrafamiliare prevalente	195	-	-	-	-	-	-
Conduzione con salariati	1.277	-	-	-	-	-	-
Conduzione a colonia parziaria appoderata	73	-	-	-	-	-	-
Altra forma di conduzione	-	-	-	-	-	-	-
TOTALE	33.744	47	18	19	26	6	116

**Tavola 2.66 segue - Componenti la famiglia e parenti del conduttore con attività lavorativa esercitata esclusivamente o prevalentemente presso l'azienda o fuori l'azienda per settore di attività economica, classe di superficie agricola utilizzata (SAU) e forma di conduzione**

CLASSI DI SAU FORME DI CONDUZIONE	Esclusivamente presso l'azienda	PREVALENTEMENTE PRESSO L'AZIENDA					Totale
		In agricoltura	Nell'industria	Nel commercio, pubblici esercizi e alberghi	Nei servizi (esclusa la Pubblica Ammin.)	Nella Pubblica Ammin.	
ALTRI FAMILIARI CHE LAVORANO IN AZIENDA							
CLASSI DI SAU (in ettari)							
Senza superficie	52	-	-	-	-	-	-
Meno di 1 ettaro	1.135	-	2	-	2	-	4
1 -- 2	786	1	2	-	-	1	4
2 -- 3	650	-	5	-	1	-	6
3 -- 5	988	-	1	2	1	-	4
5 -- 10	1.432	6	5	1	3	1	16
10 -- 20	1.360	8	5	1	6	1	21
20 -- 30	596	6	1	-	6	1	14
30 -- 50	534	7	1	1	2	1	12
50 -- 100	426	17	-	2	1	-	20
100 ed oltre	168	4	-	-	-	-	4
TOTALE	8.127	49	22	7	22	5	105
FORME DI CONDUZIONE							
Conduzione diretta del coltivatore	7.982	49	22	7	21	5	104
Con solo manodopera familiare	7.516	41	22	7	20	5	95
Con manodopera familiare prevalente	404	7	-	-	1	-	8
Con manodopera extrafamiliare prevalente	62	1	-	-	-	-	1
Conduzione con salariati	137	-	-	-	1	-	1
Conduzione a colonia parziaria appoderata	8	-	-	-	-	-	-
Altra forma di conduzione	-	-	-	-	-	-	-
TOTALE	8.127	49	22	7	22	5	105
PARENTI							
CLASSI DI SAU (in ettari)							
Senza superficie	57	-	-	-	-	-	-
Meno di 1 ettaro	662	-	-	-	-	-	-
1 -- 2	451	-	-	-	-	-	-
2 -- 3	334	2	-	-	-	-	2
3 -- 5	440	-	2	1	-	-	3
5 -- 10	606	1	1	-	-	-	2
10 -- 20	479	2	3	1	2	-	8
20 -- 30	185	5	-	4	-	-	9
30 -- 50	269	4	2	-	-	-	6
50 -- 100	202	3	-	1	1	-	5
100 ed oltre	106	4	1	1	-	-	6
TOTALE	3.791	21	9	8	3	-	41
FORME DI CONDUZIONE							
Conduzione diretta del coltivatore	3.682	20	9	4	3	-	36
Con solo manodopera familiare	3.431	17	8	3	3	-	31
Con manodopera familiare prevalente	228	3	1	-	-	-	4
Con manodopera extrafamiliare prevalente	23	-	-	1	-	-	1
Conduzione con salariati	103	1	-	4	-	-	5
Conduzione a colonia parziaria appoderata	6	-	-	-	-	-	-
Altra forma di conduzione	-	-	-	-	-	-	-
TOTALE	3.791	21	9	8	3	-	41

**Tavola 2.66 segue - Componenti la famiglia e parenti del conduttore con attività lavorativa esercitata esclusivamente o prevalentemente presso l'azienda o fuori l'azienda per settore di attività economica, classe di superficie agricola utilizzata (SAU) e forma di conduzione**

CLASSI DI SAU FORME DI CONDUZIONE	PREVALENTEMENTE FUORI L'AZIENDA					Totale
	In agricoltura	Nell'industria	Nel commercio, pubblici esercizi e alberghi	Nei servizi (esclusa la Pubblica Ammin.)	Nella Pubblica Ammin.	
CONDUTTORE						
CLASSI DI SAU (in ettari)						
Senza superficie	32	106	85	117	62	402
Meno di 1 ettaro	282	1.701	880	1.240	614	4.717
1 -- 2	208	1.061	542	724	316	2.851
2 -- 3	154	661	327	436	197	1.775
3 -- 5	205	695	400	546	209	2.055
5 -- 10	243	561	316	461	186	1.767
10 -- 20	132	259	164	202	102	859
20 -- 30	57	60	42	64	22	245
30 -- 50	45	34	28	51	19	177
50 -- 100	43	20	19	33	12	127
100 ed oltre	33	15	5	21	7	81
TOTALE	1.434	5.173	2.808	3.895	1.746	15.056
FORME DI CONDUZIONE						
Conduzione diretta del coltivatore	1.345	4.856	2.553	3.504	1.578	13.836
Con solo manodopera familiare	1.284	4.747	2.468	3.359	1.494	13.352
Con manodopera familiare prevalente	39	71	55	86	51	302
Con manodopera extrafamiliare prevalente	22	38	30	59	33	182
Conduzione con salariati	86	309	251	380	157	1.183
Conduzione a colonia parziaria appoderata	3	8	4	10	11	36
Altra forma di conduzione	-	-	-	1	-	1
TOTALE	1.434	5.173	2.808	3.895	1.746	15.056
CONIUGE						
CLASSI DI SAU (in ettari)						
Senza superficie	6	49	44	44	44	187
Meno di 1 ettaro	132	1.093	567	699	439	2.930
1 -- 2	85	720	366	411	280	1.862
2 -- 3	96	476	213	303	179	1.267
3 -- 5	129	614	292	365	223	1.623
5 -- 10	124	650	307	366	259	1.706
10 -- 20	89	366	199	241	144	1.039
20 -- 30	36	110	71	91	68	376
30 -- 50	32	91	67	59	43	292
50 -- 100	21	57	23	43	27	171
100 ed oltre	9	15	10	13	8	55
TOTALE	759	4.241	2.159	2.635	1.714	11.508
FORME DI CONDUZIONE						
Conduzione diretta del coltivatore	725	4.088	2.010	2.447	1.590	10.860
Con solo manodopera familiare	701	4.000	1.935	2.354	1.529	10.519
Con manodopera familiare prevalente	17	70	57	66	44	254
Con manodopera extrafamiliare prevalente	7	18	18	27	17	87
Conduzione con salariati	33	151	148	182	120	634
Conduzione a colonia parziaria appoderata	1	2	1	6	4	14
Altra forma di conduzione	-	-	-	-	-	-
TOTALE	759	4.241	2.159	2.635	1.714	11.508

**Tavola 2.66 segue - Componenti la famiglia e parenti del conduttore con attività lavorativa esercitata esclusivamente o prevalentemente presso l'azienda o fuori l'azienda per settore di attività economica, classe di superficie agricola utilizzata (SAU) e forma di conduzione**

CLASSI DI SAU FORME DI CONDUZIONE	PREVALENTEMENTE FUORI L'AZIENDA					Totale
	In agricoltura	Nell'industria	Nel commercio, pubblici esercizi e alberghi	Nei servizi (esclusa la Pubblica Ammin.)	Nella Pubblica Ammin.	
ALTRI FAMILIARI CHE LAVORANO IN AZIENDA						
CLASSI DI SAU (in ettari)						
Senza superficie	4	23	11	6	7	51
Meno di 1 ettaro	41	433	163	239	81	957
1 -- 2	47	427	123	165	79	841
2 -- 3	29	306	88	139	70	632
3 -- 5	82	460	149	214	85	990
5 -- 10	101	532	167	251	105	1.156
10 -- 20	91	366	101	154	50	762
20 -- 30	60	90	44	52	17	263
30 -- 50	44	56	23	25	16	164
50 -- 100	34	24	15	29	7	109
100 ed oltre	22	10	11	16	5	64
TOTALE	555	2.727	895	1.290	522	5.989
FORME DI CONDUZIONE						
Conduzione diretta del coltivatore	539	2.690	863	1.254	503	5.849
Con solo manodopera familiare	500	2.620	817	1.186	475	5.598
Con manodopera familiare prevalente	32	59	42	56	22	211
Con manodopera extrafamiliare prevalente	7	11	4	12	6	40
Conduzione con salariati	14	30	29	33	18	124
Conduzione a colonia parziaria appoderata	2	7	3	3	1	16
Altra forma di conduzione	-	-	-	-	-	-
TOTALE	555	2.727	895	1.290	522	5.989
PARENTI						
CLASSI DI SAU (in ettari)						
Senza superficie	5	19	2	7	10	43
Meno di 1 ettaro	48	198	93	145	57	541
1 -- 2	41	167	66	127	55	456
2 -- 3	27	132	64	79	41	343
3 -- 5	45	210	65	100	78	498
5 -- 10	79	233	82	131	86	611
10 -- 20	61	109	42	90	62	364
20 -- 30	23	28	17	23	9	100
30 -- 50	29	31	22	14	8	104
50 -- 100	27	34	9	10	6	86
100 ed oltre	24	27	4	8	11	74
TOTALE	409	1.188	466	734	423	3.220
FORME DI CONDUZIONE						
Conduzione diretta del coltivatore	397	1.168	446	705	413	3.129
Con solo manodopera familiare	374	1.117	421	665	387	2.964
Con manodopera familiare prevalente	20	44	24	37	24	149
Con manodopera extrafamiliare prevalente	3	7	1	3	2	16
Conduzione con salariati	11	18	20	24	10	83
Conduzione a colonia parziaria appoderata	1	2	-	5	-	8
Altra forma di conduzione	-	-	-	-	-	-
TOTALE	409	1.188	466	734	423	3.220

Tavola 2.67 - Capi azienda per classe di superficie totale, titolo di studio e sesso

CLASSI DI SUPERFICIE TOTALE TITOLI DI STUDIO	CAPI AZIENDA				
	Conduttore	Coniuge	Familiare	Parente	Altra persona
TOTALE					
CLASSI DI SUPERFICIE TOTALE					
Senza superficie	79	-	1	-	3
Meno di 1 ettaro	11.038	164	75	55	29
1 -- 2	10.268	178	89	46	40
2 -- 3	7.332	140	68	43	35
3 -- 5	10.213	170	99	54	68
5 -- 10	11.416	179	106	47	98
10 -- 20	7.389	77	60	20	79
20 -- 30	2.530	38	32	3	57
30 -- 50	2.001	14	12	5	60
50 -- 100	1.196	11	10	4	60
100 ed oltre	638	4	6	2	122
<b>TOTALE</b>	<b>64.100</b>	<b>975</b>	<b>558</b>	<b>279</b>	<b>651</b>
TITOLI DI STUDIO					
Conseguito in scuole ad indirizzo agrario	1.622	15	25	10	113
<i>Laurea o diploma universitario</i>	319	6	5	1	34
<i>Diploma di scuola media superiore</i>	1.303	9	20	9	79
Conseguito in altri tipi di scuole	57.271	894	519	254	537
<i>Laurea o diploma universitario</i>	2.256	26	25	17	126
<i>Diploma di scuola media superiore</i>	9.023	99	99	39	234
<i>Licenza di scuola media inferiore</i>	11.856	178	197	90	89
<i>Licenza di scuola elementare</i>	34.136	591	198	108	88
Capi azienda privi di titolo di studio	5.207	66	14	15	1
<b>TOTALE</b>	<b>64.100</b>	<b>975</b>	<b>558</b>	<b>279</b>	<b>651</b>
Capi azienda che frequentano o hanno frequentato corsi professionali	3.654	45	45	13	88
MASCHI					
CLASSI DI SUPERFICIE TOTALE					
Senza superficie	60	-	1	-	3
Meno di 1 ettaro	8.313	103	59	49	29
1 -- 2	7.472	128	76	37	40
2 -- 3	5.352	114	55	34	32
3 -- 5	7.453	111	85	48	60
5 -- 10	8.544	140	98	42	92
10 -- 20	5.723	58	53	18	70
20 -- 30	2.023	31	30	2	56
30 -- 50	1.655	14	12	5	59
50 -- 100	1.011	11	9	2	57
100 ed oltre	555	3	5	1	115
<b>TOTALE</b>	<b>48.161</b>	<b>713</b>	<b>483</b>	<b>238</b>	<b>613</b>
TITOLI DI STUDIO					
Conseguito in scuole ad indirizzo agrario	1.394	13	23	10	106
<i>Laurea o diploma universitario</i>	270	4	5	1	32
<i>Diploma di scuola media superiore</i>	1.124	9	18	9	74
Conseguito in altri tipi di scuole	43.202	666	449	214	506
<i>Laurea o diploma universitario</i>	1.613	23	20	13	121
<i>Diploma di scuola media superiore</i>	6.322	75	85	31	221
<i>Licenza di scuola media inferiore</i>	9.095	146	179	81	80
<i>Licenza di scuola elementare</i>	26.172	422	165	89	84
Capi azienda privi di titolo di studio	3.565	34	11	14	1
<b>TOTALE</b>	<b>48.161</b>	<b>713</b>	<b>483</b>	<b>238</b>	<b>613</b>
Capi azienda che frequentano o hanno frequentato corsi professionali	3.242	42	40	11	84

Tavola 2.67 segue - Capi azienda per classe di superficie totale, titolo di studio e sesso

CLASSI DI SUPERFICIE TOTALE TITOLI DI STUDIO	CAPI AZIENDA				
	Conduttore	Coniuge	Familiare	Parente	Altra persona
FEMMINE					
CLASSI DI SUPERFICIE TOTALE					
Senza superficie	19	-	-	-	-
Meno di 1 ettaro	2.725	61	16	6	-
1 -- 2	2.796	50	13	9	-
2 -- 3	1.980	26	13	9	3
3 -- 5	2.760	59	14	6	8
5 -- 10	2.872	39	8	5	6
10 -- 20	1.666	19	7	2	9
20 -- 30	507	7	2	1	1
30 -- 50	346	-	-	-	1
50 -- 100	185	-	1	2	3
100 ed oltre	83	1	1	1	7
<b>TOTALE</b>	<b>15.939</b>	<b>262</b>	<b>75</b>	<b>41</b>	<b>38</b>
TITOLI DI STUDIO					
Conseguito in scuole ad indirizzo agrario	228	2	2	-	7
<i>Laurea o diploma universitario</i>	49	2	-	-	2
<i>Diploma di scuola media superiore</i>	179	-	2	-	5
Conseguito in altri tipi di scuole	14.069	228	70	40	31
<i>Laurea o diploma universitario</i>	643	3	5	4	5
<i>Diploma di scuola media superiore</i>	2.701	24	14	8	13
<i>Licenza di scuola media inferiore</i>	2.761	32	18	9	9
<i>Licenza di scuola elementare</i>	7.964	169	33	19	4
<i>Capi azienda privi di titolo di studio</i>	1.642	32	3	1	-
<b>TOTALE</b>	<b>15.939</b>	<b>262</b>	<b>75</b>	<b>41</b>	<b>38</b>
Capi azienda che frequentano o hanno frequentato corsi professionali	412	3	5	2	4

**Tavola 2.68 - Giornate di lavoro dei capi azienda per classe di superficie totale, titolo di studio e sesso**

CLASSI DI SUPERFICIE TOTALE TITOLI DI STUDIO	CAPI AZIENDA				
	Conduttore	Coniuge	Familiare	Parente	Altra persona
TOTALE					
CLASSI DI SUPERFICIE TOTALE					
Senza superficie	5.345	-	300	-	387
Meno di 1 ettaro	408.238	7.461	2.480	1.554	539
1 -- 2	470.137	8.785	4.143	1.188	1.080
2 -- 3	409.002	6.063	3.427	1.413	2.057
3 -- 5	734.393	10.722	6.028	1.926	2.410
5 -- 10	1.129.459	13.345	8.347	2.072	5.617
10 -- 20	994.360	7.176	5.590	1.555	3.928
20 -- 30	401.140	4.169	3.722	450	3.789
30 -- 50	359.955	2.289	1.750	810	4.154
50 -- 100	231.494	1.785	1.616	395	6.049
100 ed oltre	106.809	100	1.170	330	16.862
<b>TOTALE</b>	<b>5.250.332</b>	<b>61.895</b>	<b>38.573</b>	<b>11.693</b>	<b>46.872</b>
TITOLI DI STUDIO					
Conseguito in scuole ad indirizzo agrario	156.403	946	1.821	547	13.642
<i>Laurea o diploma universitario</i>	25.647	364	515	10	4.781
<i>Diploma di scuola media superiore</i>	130.756	582	1.306	537	8.861
Conseguito in altri tipi di scuole	4.744.202	56.987	35.809	10.599	33.010
<i>Laurea o diploma universitario</i>	87.862	1.399	882	432	6.780
<i>Diploma di scuola media superiore</i>	596.551	5.094	6.792	1.799	14.207
<i>Licenza di scuola media inferiore</i>	1.104.905	12.281	14.300	3.604	7.282
<i>Licenza di scuola elementare</i>	2.954.884	38.213	13.835	4.764	4.741
Capi azienda privi di titolo di studio	349.727	3.962	943	547	220
<b>TOTALE</b>	<b>5.250.332</b>	<b>61.895</b>	<b>38.573</b>	<b>11.693</b>	<b>46.872</b>
MASCHI					
CLASSI DI SUPERFICIE TOTALE					
Senza superficie	4.661	-	300	-	387
Meno di 1 ettaro	320.867	4.937	1.854	1.498	539
1 -- 2	355.395	5.063	3.504	892	1.080
2 -- 3	312.785	4.298	2.367	1.000	1.789
3 -- 5	565.918	6.436	4.491	1.770	2.120
5 -- 10	894.388	9.974	7.819	1.750	5.049
10 -- 20	829.036	4.811	4.387	1.367	2.899
20 -- 30	344.711	3.625	3.442	180	3.477
30 -- 50	317.019	2.289	1.750	810	4.094
50 -- 100	208.646	1.785	1.415	280	5.709
100 ed oltre	96.721	20	970	280	15.265
<b>TOTALE</b>	<b>4.250.147</b>	<b>43.238</b>	<b>32.299</b>	<b>9.827</b>	<b>42.408</b>
TITOLI DI STUDIO					
Conseguito in scuole ad indirizzo agrario	140.553	896	1.420	547	12.376
<i>Laurea o diploma universitario</i>	22.936	314	515	10	4.369
<i>Diploma di scuola media superiore</i>	117.617	582	905	537	8.007
Conseguito in altri tipi di scuole	3.834.685	39.870	30.340	8.753	29.812
<i>Laurea o diploma universitario</i>	65.088	1.209	755	274	6.635
<i>Diploma di scuola media superiore</i>	442.853	3.295	5.930	1.433	12.365
<i>Licenza di scuola media inferiore</i>	872.013	8.936	12.476	3.465	6.153
<i>Licenza di scuola elementare</i>	2.454.731	26.430	11.179	3.581	4.659
Capi azienda privi di titolo di studio	274.909	2.472	539	527	220
<b>TOTALE</b>	<b>4.250.147</b>	<b>43.238</b>	<b>32.299</b>	<b>9.827</b>	<b>42.408</b>

**Tavola 2.68 segue - Giornate di lavoro dei capi azienda per classe di superficie totale, titolo di studio e sesso**

CLASSI DI SUPERFICIE TOTALE TITOLI DI STUDIO	CAPI AZIENDA				
	Conduttore	Coniuge	Familiare	Parente	Altra persona
FEMMINE					
CLASSI DI SUPERFICIE TOTALE					
Senza superficie	684	-	-	-	-
Meno di 1 ettaro	87.371	2.524	626	56	-
1 -- 2	114.742	3.722	639	296	-
2 -- 3	96.217	1.765	1.060	413	268
3 -- 5	168.475	4.286	1.537	156	290
5 -- 10	235.071	3.371	528	322	568
10 -- 20	165.324	2.365	1.203	188	1.029
20 -- 30	56.429	544	280	270	312
30 -- 50	42.936	-	-	-	60
50 -- 100	22.848	-	201	115	340
100 ed oltre	10.088	80	200	50	1.597
<b>TOTALE</b>	<b>1.000.185</b>	<b>18.657</b>	<b>6.274</b>	<b>1.866</b>	<b>4.464</b>
TITOLI DI STUDIO					
Conseguito in scuole ad indirizzo agrario	15.850	50	401	-	1.266
<i>Laurea o diploma universitario</i>	2.711	50	-	-	412
<i>Diploma di scuola media superiore</i>	13.139	-	401	-	854
Conseguito in altri tipi di scuole	909.517	17.117	5.469	1.846	3.198
<i>Laurea o diploma universitario</i>	22.774	190	127	158	145
<i>Diploma di scuola media superiore</i>	153.698	1.799	862	366	1.842
<i>Licenza di scuola media inferiore</i>	232.892	3.345	1.824	139	1.129
<i>Licenza di scuola elementare</i>	500.153	11.783	2.656	1.183	82
Capi azienda privi di titolo di studio	74.818	1.490	404	20	-
<b>TOTALE</b>	<b>1.000.185</b>	<b>18.657</b>	<b>6.274</b>	<b>1.866</b>	<b>4.464</b>



**Tavola 2.69 - Capi azienda per classe di età (in anni compiuti), classe di giornate di lavoro e sesso**

CLASSI DI ETÀ' CLASSI DI GIORNATE DI LAVORO	CAPI AZIENDA				
	Conduttore	Coniuge	Familiare	Parente	Altra persona
TOTALE					
CLASSI DI ETÀ'					
Meno di 20	57	-	3	2	2
20 -- 24	213	-	7	1	5
25 -- 29	604	-	16	4	14
30 -- 34	1.361	7	40	4	23
35 -- 39	2.445	21	58	15	84
40 -- 44	3.713	40	72	17	92
45 -- 49	4.875	69	75	35	97
50 -- 54	6.422	127	91	54	126
55 -- 59	6.409	117	75	44	64
60 -- 64	9.142	194	50	34	64
65 ed oltre	28.859	400	71	69	80
<b>TOTALE</b>	<b>64.100</b>	<b>975</b>	<b>558</b>	<b>279</b>	<b>651</b>
CLASSI DI GIORNATE DI LAVORO					
Meno di 10	7.133	85	43	45	118
10 -- 20	12.290	178	100	70	245
20 -- 30	6.551	123	82	47	32
30 -- 50	8.100	150	82	40	27
50 -- 100	9.859	198	113	42	56
100 -- 200	9.413	165	76	22	59
200 -- 250	3.495	34	20	4	27
250 -- 300	2.751	14	14	4	36
300 ed oltre	4.508	28	28	5	51
<b>TOTALE</b>	<b>64.100</b>	<b>975</b>	<b>558</b>	<b>279</b>	<b>651</b>
MASCHI					
CLASSI DI ETÀ'					
Meno di 20	44	-	3	2	2
20 -- 24	169	-	7	-	3
25 -- 29	457	-	14	4	13
30 -- 34	989	4	36	3	22
35 -- 39	1.719	14	47	11	81
40 -- 44	2.593	31	63	13	85
45 -- 49	3.475	46	62	32	93
50 -- 54	4.612	88	78	46	121
55 -- 59	4.823	100	66	40	60
60 -- 64	6.994	151	43	28	59
65 ed oltre	22.286	279	64	59	74
<b>TOTALE</b>	<b>48.161</b>	<b>713</b>	<b>483</b>	<b>238</b>	<b>613</b>
CLASSI DI GIORNATE DI LAVORO					
Meno di 10	4.383	60	35	35	110
10 -- 20	8.347	134	90	60	242
20 -- 30	4.985	86	71	40	29
30 -- 50	6.353	120	72	37	25
50 -- 100	7.768	150	100	37	52
100 -- 200	7.346	113	64	19	55
200 -- 250	2.833	21	18	3	20
250 -- 300	2.284	10	13	3	34
300 ed oltre	3.862	19	20	4	46
<b>TOTALE</b>	<b>48.161</b>	<b>713</b>	<b>483</b>	<b>238</b>	<b>613</b>

**Tavola 2.69 segue - Capi azienda per classe di età (in anni compiuti), classe di giornate di lavoro e sesso**

CLASSI DI ETÀ' CLASSI DI GIORNATE DI LAVORO	CAPI AZIENDA				
	Conduttore	Coniuge	Familiare	Parente	Altra persona
FEMMINE					
CLASSI DI ETÀ'					
Meno di 20	13	-	-	-	-
20 -- 24	44	-	-	1	2
25 -- 29	147	-	2	-	1
30 -- 34	372	3	4	1	1
35 -- 39	726	7	11	4	3
40 -- 44	1.120	9	9	4	7
45 -- 49	1.400	23	13	3	4
50 -- 54	1.810	39	13	8	5
55 -- 59	1.586	17	9	4	4
60 -- 64	2.148	43	7	6	5
65 ed oltre	6.573	121	7	10	6
<b>TOTALE</b>	<b>15.939</b>	<b>262</b>	<b>75</b>	<b>41</b>	<b>38</b>
CLASSI DI GIORNATE DI LAVORO					
Meno di 10	2.750	25	8	10	8
10 -- 20	3.943	44	10	10	3
20 -- 30	1.566	37	11	7	3
30 -- 50	1.747	30	10	3	2
50 -- 100	2.091	48	13	5	4
100 -- 200	2.067	52	12	3	4
200 -- 250	662	13	2	1	7
250 -- 300	467	4	1	1	2
300 ed oltre	646	9	8	1	5
<b>TOTALE</b>	<b>15.939</b>	<b>262</b>	<b>75</b>	<b>41</b>	<b>38</b>

**Tavola 2.70 - Giornate di lavoro dei capi azienda per classe di età (in anni compiuti), classe di giornate di lavoro e sesso**

CLASSI DI ETÀ' CLASSI DI GIORNATE DI LAVORO	CAPI AZIENDA				
	Conduttore	Coniuge	Familiare	Parente	Altra persona
TOTALE					
CLASSI DI ETÀ'					
Meno di 20	5.688	-	246	200	322
20 -- 24	30.985	-	810	30	1.228
25 -- 29	79.387	-	1.602	720	2.446
30 -- 34	159.782	406	2.771	440	3.452
35 -- 39	278.325	801	4.618	694	8.490
40 -- 44	359.741	3.338	4.484	838	7.362
45 -- 49	434.171	6.008	4.578	1.357	6.383
50 -- 54	551.920	9.406	5.970	1.873	6.112
55 -- 59	544.494	6.937	6.076	1.110	2.264
60 -- 64	817.375	13.541	3.605	1.339	4.054
65 ed oltre	1.988.464	21.458	3.813	3.092	4.759
<b>TOTALE</b>	<b>5.250.332</b>	<b>61.895</b>	<b>38.573</b>	<b>11.693</b>	<b>46.872</b>
CLASSI DI GIORNATE DI LAVORO					
Meno di 10	26.403	361	187	219	374
10 -- 20	136.034	2.029	1.187	785	2.494
20 -- 30	136.448	2.548	1.712	975	663
30 -- 50	274.324	5.063	2.781	1.356	888
50 -- 100	604.925	12.077	6.990	2.492	3.471
100 -- 200	1.209.612	20.562	9.483	2.516	7.877
200 -- 250	711.076	6.888	4.031	800	5.819
250 -- 300	721.548	3.630	3.575	1.050	9.641
300 ed oltre	1.429.962	8.737	8.627	1.500	15.645
<b>TOTALE</b>	<b>5.250.332</b>	<b>61.895</b>	<b>38.573</b>	<b>11.693</b>	<b>46.872</b>
MASCHI					
CLASSI DI ETÀ'					
Meno di 20	5.043	-	246	200	322
20 -- 24	25.743	-	810	-	740
25 -- 29	64.783	-	1.425	720	2.134
30 -- 34	123.943	66	2.589	420	3.252
35 -- 39	201.626	461	3.246	627	7.638
40 -- 44	253.378	2.117	4.176	313	6.457
45 -- 49	307.013	3.263	3.103	1.335	6.112
50 -- 54	408.608	5.350	5.025	1.626	5.440
55 -- 59	434.583	5.587	5.508	1.035	2.056
60 -- 64	687.100	10.205	3.017	964	3.717
65 ed oltre	1.738.327	16.189	3.154	2.587	4.540
<b>TOTALE</b>	<b>4.250.147</b>	<b>43.238</b>	<b>32.299</b>	<b>9.827</b>	<b>42.408</b>
CLASSI DI GIORNATE DI LAVORO					
Meno di 10	16.790	267	152	181	340
10 -- 20	93.596	1.539	1.074	678	2.459
20 -- 30	104.024	1.782	1.475	825	603
30 -- 50	215.609	4.078	2.429	1.266	828
50 -- 100	477.504	9.175	6.181	2.162	3.205
100 -- 200	942.234	13.610	7.971	2.135	7.457
200 -- 250	576.902	4.230	3.630	600	4.280
250 -- 300	599.545	2.570	3.325	780	9.127
300 ed oltre	1.223.943	5.987	6.062	1.200	14.109
<b>TOTALE</b>	<b>4.250.147</b>	<b>43.238</b>	<b>32.299</b>	<b>9.827</b>	<b>42.408</b>

**Tavola 2.70 segue - Giornate di lavoro dei capi azienda per classe di età (in anni compiuti), classe di giornate di lavoro e sesso**

CLASSI DI ETÀ' CLASSI DI GIORNATE DI LAVORO	CAPI AZIENDA				
	Conduttore	Coniuge	Familiare	Parente	Altra persona
FEMMINE					
CLASSI DI ETÀ'					
Meno di 20	645	-	-	-	-
20 -- 24	5.242	-	-	30	488
25 -- 29	14.604	-	177	-	312
30 -- 34	35.839	340	182	20	200
35 -- 39	76.699	340	1.372	67	852
40 -- 44	106.363	1.221	308	525	905
45 -- 49	127.158	2.745	1.475	22	271
50 -- 54	143.312	4.056	945	247	672
55 -- 59	109.911	1.350	568	75	208
60 -- 64	130.275	3.336	588	375	337
65 ed oltre	250.137	5.269	659	505	219
<b>TOTALE</b>	<b>1.000.185</b>	<b>18.657</b>	<b>6.274</b>	<b>1.866</b>	<b>4.464</b>
CLASSI DI GIORNATE DI LAVORO					
Meno di 10	9.613	94	35	38	34
10 -- 20	42.438	490	113	107	35
20 -- 30	32.424	766	237	150	60
30 -- 50	58.715	985	352	90	60
50 -- 100	127.421	2.902	809	330	266
100 -- 200	267.378	6.952	1.512	381	420
200 -- 250	134.174	2.658	401	200	1.539
250 -- 300	122.003	1.060	250	270	514
300 ed oltre	206.019	2.750	2.565	300	1.536
<b>TOTALE</b>	<b>1.000.185</b>	<b>18.657</b>	<b>6.274</b>	<b>1.866</b>	<b>4.464</b>

**Tavola 2.71 - Aziende interessate al contoterzismo e relativo numero di giornate di lavoro secondo l'utilizzazione dei mezzi meccanici per classe di superficie totale e classe di superficie agricola utilizzata (SAU)**

CLASSI DI SUPERFICIE TOTALE CLASSI DI SAU	AZIENDE CHE UTILIZZANO MEZZI MECCANICI						
	IN ALTRE AZIENDE AGRICOLE			IN AZIENDA E FORNITI DA			
	Totale	Di proprietà solo dell'azienda	In comproprietà	Totale	Altre aziende agricole	Organismi associativi	Imprese di esercizio e noleggio
AZIENDE							
CLASSI DI SUPERFICIE TOTALE (in ettari)							
Senza superficie	-	-	-	-	-	-	-
Meno di 1 ettaro	27	12	15	3.412	1.474	251	1.737
1 -- 2	46	27	19	5.553	2.218	253	3.154
2 -- 3	46	31	16	4.538	1.768	223	2.613
3 -- 5	64	39	27	6.864	2.580	276	4.116
5 -- 10	111	77	34	8.319	3.080	319	5.040
10 -- 20	126	99	28	5.501	2.022	210	3.352
20 -- 30	106	89	19	1.920	742	93	1.120
30 -- 50	113	100	16	1.475	534	54	913
50 -- 100	102	92	14	855	288	37	543
100 ed oltre	74	73	2	440	125	25	302
<b>TOTALE</b>	<b>815</b>	<b>639</b>	<b>190</b>	<b>38.877</b>	<b>14.831</b>	<b>1.741</b>	<b>22.890</b>
CLASSI DI SAU (in ettari)							
Senza superficie	1	1	-	89	52	2	36
Meno di 1 ettaro	46	22	24	5.000	2.193	349	2.533
1 -- 2	49	34	15	6.295	2.543	284	3.565
2 -- 3	58	37	22	4.865	1.890	214	2.836
3 -- 5	65	45	22	6.865	2.547	262	4.161
5 -- 10	106	73	34	7.655	2.774	280	4.708
10 -- 20	137	105	32	4.634	1.648	201	2.848
20 -- 30	108	97	14	1.480	574	59	874
30 -- 50	100	88	14	1.109	344	45	739
50 -- 100	94	87	11	605	196	30	387
100 ed oltre	51	50	2	280	70	15	203
<b>TOTALE</b>	<b>815</b>	<b>639</b>	<b>190</b>	<b>38.877</b>	<b>14.831</b>	<b>1.741</b>	<b>22.890</b>
GIORNATE DI LAVORO EFFETTUATE							
CLASSI DI SUPERFICIE TOTALE (in ettari)							
Senza superficie	-	-	-	-	-	-	-
Meno di 1 ettaro	193	86	107	7.577	3.215	1.140	3.222
1 -- 2	651	523	128	13.722	5.787	1.056	6.879
2 -- 3	927	808	119	11.854	4.793	994	6.067
3 -- 5	1.354	1.081	273	18.536	7.301	1.117	10.118
5 -- 10	2.594	2.147	447	27.179	10.491	1.483	15.205
10 -- 20	4.946	4.501	445	24.662	8.850	1.012	14.800
20 -- 30	4.478	4.103	375	11.871	4.170	714	6.987
30 -- 50	4.966	4.610	356	12.122	3.834	438	7.850
50 -- 100	5.472	4.734	738	10.207	2.835	553	6.819
100 ed oltre	5.231	5.212	19	9.988	2.250	279	7.459
<b>TOTALE</b>	<b>30.812</b>	<b>27.805</b>	<b>3.007</b>	<b>147.718</b>	<b>53.526</b>	<b>8.786</b>	<b>85.406</b>
CLASSI DI SAU (in ettari)							
Senza superficie	150	150	-	506	213	43	250
Meno di 1 ettaro	372	223	149	11.803	5.112	1.617	5.074
1 -- 2	827	720	107	16.107	6.955	1.189	7.963
2 -- 3	1.190	967	223	12.610	5.157	934	6.519
3 -- 5	1.665	1.480	185	19.023	7.480	1.071	10.472
5 -- 10	2.733	2.205	528	26.845	10.176	1.308	15.361
10 -- 20	4.862	4.421	441	23.397	8.348	1.008	14.041
20 -- 30	4.843	4.420	423	10.784	3.548	517	6.719
30 -- 50	4.591	4.272	319	9.861	2.602	398	6.861
50 -- 100	5.222	4.609	613	9.540	2.510	498	6.532
100 ed oltre	4.357	4.338	19	7.242	1.425	203	5.614
<b>TOTALE</b>	<b>30.812</b>	<b>27.805</b>	<b>3.007</b>	<b>147.718</b>	<b>53.526</b>	<b>8.786</b>	<b>85.406</b>

**Tavola 2.72 - Aziende interessate al contoterzismo e relativo numero di giornate di lavoro secondo l'utilizzazione dei mezzi meccanici per forma di conduzione e zona altimetrica**

FORME DI CONDUZIONE ZONE ALTIMETRICHE	AZIENDE CHE UTILIZZANO MEZZI MECCANICI						
	IN ALTRE AZIENDE AGRICOLE			IN AZIENDA E FORNITI DA			
	Totale	Di proprietà solo dell'azienda	In comproprietà	Totale	Altre aziende agricole	Organismi associativi	Imprese di esercizio e noleggio
AZIENDE							
FORME DI CONDUZIONE							
Conduzione diretta del coltivatore	786	612	188	35.311	13.623	1.620	20.537
<i>Con solo manodopera familiare</i>	<i>724</i>	<i>554</i>	<i>180</i>	<i>33.948</i>	<i>13.005</i>	<i>1.575</i>	<i>19.792</i>
<i>Con manodopera familiare prevalente</i>	<i>48</i>	<i>45</i>	<i>7</i>	<i>1.003</i>	<i>480</i>	<i>33</i>	<i>522</i>
<i>Con manodopera extrafamiliare prevalente</i>	<i>14</i>	<i>13</i>	<i>1</i>	<i>360</i>	<i>138</i>	<i>12</i>	<i>223</i>
Conduzione con salariati	29	27	2	3.446	1.146	118	2.281
Conduzione a colonia parziaria appoderata	-	-	-	111	58	2	68
Altra forma di conduzione	-	-	-	9	4	1	4
<b>TOTALE</b>	<b>815</b>	<b>639</b>	<b>190</b>	<b>38.877</b>	<b>14.831</b>	<b>1.741</b>	<b>22.890</b>
ZONE ALTIMETRICHE							
Montagna	103	97	6	4.173	2.513	191	1.520
Collina	712	542	184	34.704	12.318	1.550	21.370
Pianura	-	-	-	-	-	-	-
<b>TOTALE</b>	<b>815</b>	<b>639</b>	<b>190</b>	<b>38.877</b>	<b>14.831</b>	<b>1.741</b>	<b>22.890</b>
GIORNATE DI LAVORO EFFETTUATE							
FORME DI CONDUZIONE							
Conduzione diretta del coltivatore	27.661	24.959	2.702	115.653	43.760	7.594	64.299
<i>Con solo manodopera familiare</i>	<i>23.662</i>	<i>21.143</i>	<i>2.519</i>	<i>105.951</i>	<i>40.059</i>	<i>7.300</i>	<i>58.592</i>
<i>Con manodopera familiare prevalente</i>	<i>3.273</i>	<i>3.123</i>	<i>150</i>	<i>5.941</i>	<i>2.395</i>	<i>221</i>	<i>3.325</i>
<i>Con manodopera extrafamiliare prevalente</i>	<i>726</i>	<i>693</i>	<i>33</i>	<i>3.761</i>	<i>1.306</i>	<i>73</i>	<i>2.382</i>
Conduzione con salariati	3.151	2.846	305	31.207	9.199	1.174	20.834
Conduzione a colonia parziaria appoderata	-	-	-	817	563	12	242
Altra forma di conduzione	-	-	-	41	4	6	31
<b>TOTALE</b>	<b>30.812</b>	<b>27.805</b>	<b>3.007</b>	<b>147.718</b>	<b>53.526</b>	<b>8.786</b>	<b>85.406</b>
ZONE ALTIMETRICHE							
Montagna	2.768	2.621	147	16.142	9.537	1.079	5.526
Collina	28.044	25.184	2.860	131.576	43.989	7.707	79.880
Pianura	-	-	-	-	-	-	-
<b>TOTALE</b>	<b>30.812</b>	<b>27.805</b>	<b>3.007</b>	<b>147.718</b>	<b>53.526</b>	<b>8.786</b>	<b>85.406</b>

**Tavola 2.73 - Aziende che utilizzano mezzi meccanici in altre aziende agricole e relative giornate di lavoro per classe di giornate di lavoro effettuate in altre aziende, classe di superficie agricola utilizzata (SAU) e classe di giornate di lavoro aziendale**

CLASSI DI SAU	CLASSI DI GIORNATE DI LAVORO EFFETTUATE IN ALTRE AZIENDE								Totale
CLASSI DI GIORNATE DI LAVORO AZIENDALE	1 -- 2	3 -- 4	5 -- 9	10 -- 14	15 -- 19	20 -- 29	30 -- 49	50 ed oltre	
AZIENDE									
CLASSI DI SAU (in ettari)									
Senza superficie	-	-	-	-	-	-	-	1	1
Meno di 1 ettaro	16	8	7	5	2	4	4	-	46
1 -- 2	17	5	3	7	2	5	5	5	49
2 -- 3	13	5	5	13	5	2	7	8	58
3 -- 5	14	4	7	10	6	8	7	9	65
5 -- 10	17	10	17	14	5	15	8	20	106
10 -- 20	12	18	11	16	13	14	18	35	137
20 -- 30	2	2	11	13	9	15	19	37	108
30 -- 50	3	5	7	7	7	18	16	37	100
50 -- 100	2	1	6	14	4	14	19	34	94
100 ed oltre	2	-	3	2	2	7	6	29	51
TOTALE	98	58	77	101	55	102	109	215	815
CLASSI DI GIORNATE DI LAVORO AZIENDALE									
Meno di 50	31	9	10	12	7	8	4	15	96
50 -- 100	17	11	12	13	5	8	10	11	87
100 -- 200	21	13	13	27	9	15	16	30	144
200 -- 300	13	10	21	14	8	21	23	37	147
300 -- 500	10	10	15	17	17	29	29	57	184
500 -- 1000	6	5	6	18	7	19	21	52	134
1000 -- 2500	-	-	-	-	2	1	6	11	20
2500 ed oltre	-	-	-	-	-	1	-	2	3
TOTALE	98	58	77	101	55	102	109	215	815
GIORNATE DI LAVORO EFFETTUATE IN ALTRE AZIENDE									
CLASSI DI SAU (in ettari)									
Senza superficie	-	-	-	-	-	-	-	150	150
Meno di 1 ettaro	23	27	42	50	30	80	120	-	372
1 -- 2	24	16	17	70	31	110	179	380	827
2 -- 3	17	18	26	132	78	40	238	641	1.190
3 -- 5	20	13	46	100	96	160	235	995	1.665
5 -- 10	21	36	114	154	76	334	283	1.715	2.733
10 -- 20	18	62	70	166	199	323	625	3.399	4.862
20 -- 30	4	7	67	132	141	315	662	3.515	4.843
30 -- 50	6	17	44	72	105	390	555	3.402	4.591
50 -- 100	3	4	34	147	63	311	675	3.985	5.222
100 ed oltre	2	-	21	24	30	150	220	3.910	4.357
TOTALE	138	200	481	1.047	849	2.213	3.792	22.092	30.812
CLASSI DI GIORNATE DI LAVORO AZIENDALE									
Meno di 50	43	31	60	124	108	170	140	1.690	2.366
50 -- 100	23	36	71	136	76	165	344	1.060	1.911
100 -- 200	30	46	84	282	138	321	570	3.005	4.476
200 -- 300	18	34	132	142	124	458	779	3.207	4.894
300 -- 500	15	34	98	172	261	648	1.026	5.499	7.753
500 -- 1000	9	19	36	191	111	411	720	5.691	7.188
1000 -- 2500	-	-	-	-	31	20	213	1.540	1.804
2500 ed oltre	-	-	-	-	-	20	-	400	420
TOTALE	138	200	481	1.047	849	2.213	3.792	22.092	30.812

**Tavola 2.74 - Aziende che utilizzano mezzi meccanici in altre aziende agricole e relative giornate di lavoro per classe di giornate di lavoro effettuate in altre aziende, forma di conduzione e zona altimetrica**

FORME DI CONDUZIONE ZONE ALTIMETRICHE	CLASSI DI GIORNATE DI LAVORO EFFETTUATE IN ALTRE AZIENDE								Totale
	1 -- 2	3 -- 4	5 -- 9	10 -- 14	15 -- 19	20 -- 29	30 -- 49	50 ed oltre	
AZIENDE									
FORME DI CONDUZIONE									
Conduzione diretta del coltivatore	97	58	74	98	55	100	109	195	786
<i>Con solo manodopera familiare</i>	95	58	70	94	49	95	96	167	724
<i>Con manodopera familiare prevalente</i>	-	-	4	3	3	2	12	24	48
<i>Con manodopera extrafamiliare prevalente</i>	2	-	-	1	3	3	1	4	14
Conduzione con salariati	1	-	3	3	-	2	-	20	29
Conduzione a colonia parziaria appoderata	-	-	-	-	-	-	-	-	-
TOTALE	98	58	77	101	55	102	109	215	815
ZONE ALTIMETRICHE									
Montagna	10	8	15	14	7	19	18	12	103
Collina	88	50	62	87	48	83	91	203	712
Pianura	-	-	-	-	-	-	-	-	-
TOTALE	98	58	77	101	55	102	109	215	815
GIORNATE DI LAVORO EFFETTUATE IN ALTRE AZIENDE									
FORME DI CONDUZIONE									
Conduzione diretta del coltivatore	137	200	460	1.014	849	2.173	3.792	19.036	27.661
<i>Con solo manodopera familiare</i>	133	200	436	970	755	2.063	3.349	15.756	23.662
<i>Con manodopera familiare prevalente</i>	-	-	24	30	49	40	410	2.720	3.273
<i>Con manodopera extrafamiliare prevalente</i>	4	-	-	14	45	70	33	560	726
Conduzione con salariati	1	-	21	33	-	40	-	3.056	3.151
Conduzione a colonia parziaria appoderata	-	-	-	-	-	-	-	-	-
TOTALE	138	200	481	1.047	849	2.213	3.792	22.092	30.812
ZONE ALTIMETRICHE									
Montagna	15	28	87	142	106	418	642	1.330	2.768
Collina	123	172	394	905	743	1.795	3.150	20.762	28.044
Pianura	-	-	-	-	-	-	-	-	-
TOTALE	138	200	481	1.047	849	2.213	3.792	22.092	30.812



**Tavola 2.75 - Aziende che utilizzano mezzi meccanici extraziendali e relative giornate di lavoro extraziendale, per classe di giornate di lavoro extraziendale, classe di superficie agricola utilizzata (SAU) e classe di giornate di lavoro aziendale**

CLASSI DI SAU CLASSI DI GIORNATE DI LAVORO AZIENDALE	CLASSI DI GIORNATE DI LAVORO EXTRAZIENDALI								Totale
	1 -- 2	3 -- 4	5 -- 9	10 -- 14	15 -- 19	20 -- 29	30 -- 49	50 ed oltre	
AZIENDE									
CLASSI DI SAU (in ettari)									
Senza superficie	42	13	19	7	2	2	4	-	89
Meno di 1 ettaro	3.675	575	506	231	4	6	3	-	5.000
1 -- 2	4.426	904	659	268	15	10	5	8	6.295
2 -- 3	3.324	774	526	213	16	6	4	2	4.865
3 -- 5	4.543	1.121	802	347	19	22	9	2	6.865
5 -- 10	4.574	1.364	963	477	158	102	8	9	7.655
10 -- 20	2.168	1.074	726	317	120	112	81	36	4.634
20 -- 30	489	352	297	147	50	61	60	24	1.480
30 -- 50	236	247	269	164	62	47	64	20	1.109
50 -- 100	91	96	148	105	29	49	33	54	605
100 ed oltre	11	29	47	47	20	36	32	58	280
TOTALE	23.579	6.549	4.962	2.323	495	453	303	213	38.877
CLASSI DI GIORNATE DI LAVORO AZIENDALE									
Meno di 50	8.577	2.618	2.167	1.107	238	214	140	82	15.143
50 -- 100	4.481	971	712	307	60	60	24	24	6.639
100 -- 200	4.307	992	747	311	66	53	44	38	6.558
200 -- 300	2.505	709	509	192	41	27	23	15	4.021
300 -- 500	2.412	789	473	248	50	60	38	21	4.091
500 -- 1000	1.208	427	316	136	32	31	16	18	2.184
1000 -- 2500	87	42	34	18	6	6	12	11	216
2500 ed oltre	2	1	4	4	2	2	6	4	25
TOTALE	23.579	6.549	4.962	2.323	495	453	303	213	38.877
GIORNATE DI LAVORO EXTRAZIENDALE									
CLASSI DI SAU (in ettari)									
Senza superficie	64	44	123	70	30	40	135	-	506
Meno di 1 ettaro	4.416	1.846	2.934	2.322	60	120	105	-	11.803
1 -- 2	5.587	2.937	3.890	2.689	231	202	171	400	16.107
2 -- 3	4.215	2.559	3.094	2.149	248	120	125	100	12.610
3 -- 5	5.868	3.742	4.788	3.512	296	445	272	100	19.023
5 -- 10	6.305	4.523	5.786	4.971	2.474	2.074	262	450	26.845
10 -- 20	3.323	3.599	4.376	3.337	1.858	2.354	2.750	1.800	23.397
20 -- 30	786	1.185	1.844	1.531	774	1.335	2.129	1.200	10.784
30 -- 50	385	836	1.693	1.733	959	1.017	2.238	1.000	9.861
50 -- 100	149	333	923	1.111	454	1.075	1.087	4.408	9.540
100 ed oltre	20	101	301	505	319	770	1.116	4.110	7.242
TOTALE	31.118	21.705	29.752	23.930	7.703	9.552	10.390	13.568	147.718
CLASSI DI GIORNATE DI LAVORO AZIENDALE									
Meno di 50	11.143	8.676	12.961	11.399	3.717	4.476	4.886	5.515	62.773
50 -- 100	5.789	3.190	4.261	3.143	923	1.269	807	1.747	21.129
100 -- 200	5.679	3.285	4.481	3.177	1.022	1.128	1.497	2.320	22.589
200 -- 300	3.386	2.359	3.042	1.995	630	567	742	840	13.561
300 -- 500	3.323	2.619	2.878	2.573	796	1.288	1.276	1.320	16.073
500 -- 1000	1.671	1.431	1.897	1.403	494	659	554	980	9.089
1000 -- 2500	123	142	209	195	91	125	404	550	1.839
2500 ed oltre	4	3	23	45	30	40	224	296	665
TOTALE	31.118	21.705	29.752	23.930	7.703	9.552	10.390	13.568	147.718

**Tavola. 2.76 - Aziende che utilizzano mezzi meccanici extraziendali e relative giornate di lavoro extraziendale per classe di giornate di lavoro extraziendale, forma di conduzione e zona altimetrica**

FORME DI CONDUZIONE ZONE ALTIMETRICHE	CLASSI DI GIORNATE DI LAVORO EXTRAZIENDALE								Totale
	1 -- 2	3 -- 4	5 -- 9	10 -- 14	15 -- 19	20 -- 29	30 -- 49	50 ed oltre	
AZIENDE									
FORME DI CONDUZIONE									
Conduzione diretta del coltivatore	22.634	5.774	4.152	1.864	322	286	166	113	35.311
<i>Con solo manodopera familiare</i>	22.066	5.528	3.930	1.703	281	236	126	78	33.948
<i>Con manodopera familiare prevalente</i>	476	192	147	101	24	21	19	23	1.003
<i>Con manodopera extrafamiliare prevalente</i>	92	54	75	60	17	29	21	12	360
Conduzione con salariati	908	745	779	449	169	162	135	99	3.446
Conduzione a colonia parziaria appoderata	32	29	29	10	4	4	2	1	111
Altra forma di conduzione	5	1	2	-	-	1	-	-	9
TOTALE	23.579	6.549	4.962	2.323	495	453	303	213	38.877
ZONE ALITIMETRICHE									
Montagna	2.489	662	568	317	49	36	25	27	4.173
Collina	21.090	5.887	4.394	2.006	446	417	278	186	34.704
Pianura	-	-	-	-	-	-	-	-	-
TOTALE	23.579	6.549	4.962	2.323	495	453	303	213	38.877
GIORNATE DI LAVORO EXTRAZIENDALE									
FORME DI CONDUZIONE									
Conduzione diretta del coltivatore	29.602	19.112	24.767	19.145	5.004	6.002	5.594	6.427	115.653
<i>Con solo manodopera familiare</i>	28.819	18.294	23.433	17.467	4.353	4.926	4.277	4.382	105.951
<i>Con manodopera familiare prevalente</i>	642	637	876	1.039	375	448	614	1.310	5.941
<i>Con manodopera extrafamiliare prevalente</i>	141	181	458	639	276	628	703	735	3.761
Conduzione con salariati	1.465	2.491	4.789	4.677	2.633	3.450	4.711	6.991	31.207
Conduzione a colonia parziaria appoderata	45	99	184	108	66	80	85	150	817
Altra forma di conduzione	6	3	12	-	-	20	-	-	41
TOTALE	31.118	21.705	29.752	23.930	7.703	9.552	10.390	13.568	147.718
ZONE ALTIMETRICHE									
Montagna	3.289	2.165	3.403	3.244	760	751	840	1.690	16.142
Collina	27.829	19.540	26.349	20.686	6.943	8.801	9.550	11.878	131.576
Pianura	-	-	-	-	-	-	-	-	-
TOTALE	31.118	21.705	29.752	23.930	7.703	9.552	10.390	13.568	147.718

**Tavola 2.77 - Aziende che utilizzano mezzi meccanici extraziendali e superficie lavorata secondo le principali operazioni effettuate per classe di superficie agricola utilizzata (SAU), forma di conduzione e zona altimetrica (superficie in ettari)**

OPERAZIONI EFFETTUATE IN AZIENDA CON MEZZI EXTRAZIENDALI									
CLASSI DI SAU FORME DI CONDUZIONE ZONE ALTIMETRICHE	Totale	Affidamento completo	AFFIDAMENTO PARZIALE						
			Solo aratura	Solo semina	Solo raccolta meccanica	Aratura e semina	Aratura e raccolta meccanica	Semina e raccolta meccanica	Aratura, semina e raccolta meccanica
AZIENDE									
CLASSI DI SAU									
Senza superficie	89	33	-	-	-	-	-	-	-
Meno di 1 ettaro	5.000	1.831	155	15	948	31	-	-	1
1 -- 2	6.295	1.957	91	17	1.787	31	-	-	-
2 -- 3	4.865	1.261	29	9	1.701	14	-	-	-
3 -- 5	6.865	1.465	30	21	2.622	18	-	1	-
5 -- 10	7.655	1.352	19	33	3.292	12	-	6	-
10 -- 20	4.634	746	13	13	2.149	7	-	6	1
20 -- 30	1.480	254	3	8	762	1	-	3	1
30 -- 50	1.109	173	2	2	585	2	3	5	-
50 -- 100	605	108	-	-	319	1	-	1	-
100 ed oltre	280	48	1	2	127	2	-	2	1
TOTALE	38.877	9.228	343	120	14.292	119	3	24	4
FORME DI CONDUZIONE									
Conduzione diretta del coltivatore	35.311	6.443	337	115	14.060	114	3	19	3
Con solo manodopera familiare	33.948	6.155	329	109	13.542	110	3	16	2
Con manodopera familiare prevalente	1.003	183	5	5	415	2	-	3	1
Con manodopera extrafamiliare prevalente	360	105	3	1	103	2	-	-	-
Conduzione con salariati	3.446	2.735	5	5	211	5	-	5	1
Conduzione a colonia parziaria appoderata	111	45	1	-	20	-	-	-	-
Altra forma di conduzione	9	5	-	-	1	-	-	-	-
TOTALE	38.877	9.228	343	120	14.292	119	3	24	4
ZONE ALTIMETRICHE									
Montagna	4.173	1.110	94	12	2.164	11	-	-	-
Collina	34.704	8.118	249	108	12.128	108	3	24	4
Pianura	-	-	-	-	-	-	-	-	-
TOTALE	38.877	9.228	343	120	14.292	119	3	24	4
SUPERFICIE LAVORATA									
CLASSI DI SAU									
Senza superficie	399,12	272,25	-	-	-	-	-	-	-
Meno di 1 ettaro	4.009,90	998,97	46,57	7,18	451,40	23,10	-	-	2,08
1 -- 2	11.838,09	2.639,18	69,07	17,84	1.938,19	57,06	-	-	-
2 -- 3	14.775,21	2.874,82	38,11	15,91	3.082,93	55,24	-	-	-
3 -- 5	31.732,60	5.308,33	79,97	48,81	7.241,46	106,94	-	3,97	-
5 -- 10	58.430,51	8.987,50	67,34	112,08	15.730,14	110,80	-	56,85	-
10 -- 20	63.820,78	9.813,38	125,04	96,99	19.142,92	90,60	-	93,41	27,20
20 -- 30	33.337,30	5.716,77	39,00	80,08	11.186,94	42,60	-	110,76	16,00
30 -- 50	36.849,54	5.970,73	33,00	36,20	13.044,26	139,36	194,53	243,52	-
50 -- 100	34.836,97	7.025,02	-	-	11.332,39	189,00	-	72,15	-
100 ed oltre	45.508,60	9.658,79	111,00	139,75	10.605,73	188,14	-	356,80	153,00
TOTALE	335.538,62	59.265,74	609,10	554,84	93.756,36	1.002,84	194,53	937,46	198,28
FORME DI CONDUZIONE									
Conduzione diretta del coltivatore	273.329,96	35.084,88	448,76	501,20	84.278,30	797,94	194,53	499,98	182,28
Con solo manodopera familiare	242.098,85	30.913,64	422,40	391,80	75.240,65	614,20	194,53	427,83	155,08
Con manodopera familiare prevalente	18.178,25	2.115,07	3,14	107,10	5.742,61	33,00	-	72,15	27,20
Con manodopera extrafamiliare prevalente	13.052,86	2.056,17	23,22	2,30	3.295,04	150,74	-	-	-
Conduzione con salariati	61.057,03	23.877,29	140,34	53,64	9.368,58	204,90	-	437,48	16,00
Conduzione a colonia parziaria appoderata	1.128,01	287,26	20,00	-	104,48	-	-	-	-
Altra forma di conduzione	23,62	16,31	-	-	5,00	-	-	-	-
TOTALE	335.538,62	59.265,74	609,10	554,84	93.756,36	1.002,84	194,53	937,46	198,28
ZONE ALTIMETRICHE									
Montagna	31.141,88	7.969,37	184,26	30,17	14.423,85	50,37	-	-	-
Collina	304.396,74	51.296,37	424,84	524,67	79.332,51	952,47	194,53	937,46	198,28
Pianura	-	-	-	-	-	-	-	-	-
TOTALE	335.538,62	59.265,74	609,10	554,84	93.756,36	1.002,84	194,53	937,46	198,28

**Tavola 2.78 - Aziende con attrezzature informatiche per classe di superficie agricola utilizzata (SAU) e forma di conduzione**

CLASSI DI SAU FORME DI CONDUZIONE	AZIENDE CON ATTREZZATURE INFORMATICHE						
	Totale	Servizi amministrativi	Gestione coltivazione e/o allevamenti	Altre operazioni	UTILIZZO ABITUALE RETE INTERNET		
					Dispone di un sito proprio	Uso del commercio elettronico per la vendita di prodotti aziendali	Uso del commercio elettronico per l'acquisto di mezzi tecnici
CLASSI DI SAU (in ettari)							
Senza superficie	9	4	2	2	1	-	1
Meno di 1 ettaro	17	8	6	6	2	1	-
1 -- 2	41	18	19	10	12	4	3
2 -- 3	28	18	10	3	4	2	3
3 -- 5	57	23	20	15	14	2	3
5 -- 10	111	63	42	17	15	7	5
10 -- 20	146	83	68	15	32	13	9
20 -- 30	94	57	46	15	17	9	9
30 -- 50	111	69	54	12	29	13	6
50 -- 100	108	70	49	13	21	4	5
100 ed oltre	133	103	74	16	25	8	8
<b>TOTALE</b>	<b>855</b>	<b>516</b>	<b>390</b>	<b>124</b>	<b>172</b>	<b>63</b>	<b>52</b>
FORME DI CONDUZIONE							
Conduzione diretta del coltivatore	590	311	270	90	108	41	36
<i>Con solo manodopera familiare</i>	428	216	192	74	70	20	26
<i>Con manodopera familiare prevalente</i>	95	49	45	12	18	13	5
<i>Con manodopera extrafamiliare prevalente</i>	67	46	33	4	20	8	5
Conduzione con salariati	264	204	120	34	64	22	15
Conduzione a colonia parziaria appoderata	-	-	-	-	-	-	-
Altra forma di conduzione	1	1	-	-	-	-	1
<b>TOTALE</b>	<b>855</b>	<b>516</b>	<b>390</b>	<b>124</b>	<b>172</b>	<b>63</b>	<b>52</b>

### **Capitolo 3 – Dati provinciali (Universo CEE)**



**Tavola 3.1 - Aziende e relativa superficie totale per classe di superficie totale, forma di conduzione, titolo di possesso dei terreni e zona altimetrica (superficie in ettari) - TOTALE**

FORME DI CONDUZIONE TITOLI DI POSSESSO DEI TERRENI	CLASSI DI SUPERFICIE TOTALE								Totale
	Meno di 1	1 -- 2	2 -- 5	5 -- 10	10 -- 20	20 -- 50	50 -- 100	100 ed oltre	
AZIENDE									
Solo in proprietà	7.122	8.337	14.096	8.345	4.393	1.902	311	115	44.621
Solo in affitto	77	132	488	510	489	363	74	25	2.158
Solo in uso gratuito	63	65	128	54	32	16	2	3	363
Parte in proprietà e parte in affitto	22	110	522	1.005	1.316	1.354	393	116	4.838
Parte in proprietà e parte in uso gratuito	84	141	394	392	259	124	25	6	1.425
Parte in affitto e parte in uso gratuito	1	2	7	13	25	21	12	-	81
Parte in proprietà, parte in affitto e parte in uso gratuito	-	5	18	45	89	133	55	18	363
Con solo manodopera familiare	7.369	8.792	15.653	10.364	6.603	3.913	872	283	53.849
Solo in proprietà	87	115	276	234	160	121	54	43	1.090
Solo in affitto	2	3	11	16	19	19	8	11	89
Solo in uso gratuito	-	4	5	-	1	-	-	-	10
Parte in proprietà e parte in affitto	-	3	9	30	62	77	60	57	298
Parte in proprietà e parte in uso gratuito	2	1	7	9	7	4	3	1	34
Parte in affitto e parte in uso gratuito	1	-	-	-	-	-	1	1	3
Parte in proprietà, parte in affitto e parte in uso gratuito	-	-	1	2	5	5	5	3	21
Con manodopera familiare prevalente	92	126	309	291	254	226	131	116	1.545
Solo in proprietà	30	43	83	68	69	65	41	56	455
Solo in affitto	1	1	5	1	2	4	5	5	24
Solo in uso gratuito	-	-	1	-	-	2	-	-	3
Parte in proprietà e parte in affitto	-	-	3	4	12	15	18	30	82
Parte in proprietà e parte in uso gratuito	-	1	4	1	2	3	4	1	16
Parte in proprietà, parte in affitto e parte in uso gratuito	-	-	-	-	-	-	-	4	4
Con manodopera extrafamiliare prevalente	31	45	96	74	85	89	68	96	584
Solo in proprietà	287	585	1.153	632	427	325	130	149	3.688
Solo in affitto	4	10	25	27	24	37	15	35	177
Solo in uso gratuito	2	6	14	5	3	3	2	3	38
Parte in proprietà e parte in affitto	1	5	21	28	26	49	37	59	226
Parte in proprietà e parte in uso gratuito	6	9	23	11	16	12	4	5	86
Parte in affitto e parte in uso gratuito	-	-	-	2	-	2	-	3	7
Parte in proprietà, parte in affitto e parte in uso gratuito	-	-	-	-	1	5	1	8	15
Conduzione con salariati	300	615	1.236	705	497	433	189	262	4.237
Solo in proprietà	8	10	24	28	17	11	-	1	99
Solo in affitto	-	1	2	7	7	3	-	-	20
Solo in uso gratuito	-	6	3	3	3	-	-	-	15
Parte in proprietà e parte in affitto	-	-	1	2	2	2	-	-	7
Parte in proprietà e parte in uso gratuito	-	-	1	2	-	2	-	-	5
Conduzione a colonia parziaria appoderata	8	17	31	42	29	18	-	1	146
Solo in proprietà	7	8	14	4	7	2	1	2	45
Solo in uso gratuito	-	1	1	-	1	-	-	-	3
Altra forma di conduzione	7	9	15	4	8	2	1	2	48
Solo in proprietà	7.541	9.098	15.646	9.311	5.073	2.426	537	366	49.998
Solo in affitto	84	147	531	561	541	426	102	76	2.468
Solo in uso gratuito	65	82	152	62	40	21	4	6	432
Parte in proprietà e parte in affitto	23	118	556	1.069	1.418	1.497	508	262	5.451
Parte in proprietà e parte in uso gratuito	92	152	429	415	284	145	36	13	1.566
Parte in affitto e parte in uso gratuito	2	2	7	15	25	23	13	4	91
Parte in proprietà, parte in affitto e parte in uso gratuito	-	5	19	47	95	143	61	33	403
TOTALE	7.807	9.604	17.340	11.480	7.476	4.681	1.261	760	60.400

**Tavola 3.1 segue - Aziende e relativa superficie totale per classe di superficie totale, forma di conduzione, titolo di possesso dei terreni e zona altimetrica (superficie in ettari) - MONTAGNA**

FORME DI CONDUZIONE TITOLI DI POSSESSO DEI TERRENI	CLASSI DI SUPERFICIE TOTALE								Totale
	Meno di 1	1 -- 2	2 -- 5	5 -- 10	10 -- 20	20 -- 50	50 -- 100	100 ed oltre	
AZIENDE									
Solo in proprietà	615	824	1.724	1.416	940	508	93	66	6.186
Solo in affitto	4	9	30	44	64	68	11	7	237
Solo in uso gratuito	5	4	11	8	12	7	1	2	50
Parte in proprietà e parte in affitto	7	11	68	146	208	289	97	37	863
Parte in proprietà e parte in uso gratuito	3	18	44	76	53	35	8	2	239
Parte in affitto e parte in uso gratuito	-	-	-	1	6	6	7	-	20
Parte in proprietà, parte in affitto e parte in uso gratuito	-	-	1	7	28	32	18	4	90
Con solo manodopera familiare	634	866	1.878	1.698	1.311	945	235	118	7.685
Solo in proprietà	12	21	66	58	31	17	11	22	238
Solo in affitto	-	-	1	3	1	1	-	4	10
Solo in uso gratuito	-	-	-	-	-	-	-	-	-
Parte in proprietà e parte in affitto	-	-	2	5	15	15	9	10	56
Parte in proprietà e parte in uso gratuito	-	-	2	2	1	1	-	-	6
Parte in affitto e parte in uso gratuito	-	-	-	-	-	-	-	-	-
Parte in proprietà, parte in affitto e parte in uso gratuito	-	-	-	-	-	-	3	-	3
Con manodopera familiare prevalente	12	21	71	68	48	34	23	36	313
Solo in proprietà	6	5	12	11	7	9	9	18	77
Solo in affitto	-	-	-	-	1	1	-	3	5
Solo in uso gratuito	-	-	-	-	-	-	-	-	-
Parte in proprietà e parte in affitto	-	-	1	1	1	4	-	5	12
Parte in proprietà e parte in uso gratuito	-	-	-	-	-	1	1	-	2
Parte in proprietà, parte in affitto e parte in uso gratuito	-	-	-	-	-	-	-	2	2
Con manodopera extrafamiliare prevalente	6	5	13	12	9	15	10	28	98
Solo in proprietà	21	51	112	69	58	41	27	44	423
Solo in affitto	-	-	1	1	1	2	-	5	10
Solo in uso gratuito	-	2	-	1	-	1	-	1	5
Parte in proprietà e parte in affitto	-	1	-	3	2	6	6	7	25
Parte in proprietà e parte in uso gratuito	-	1	3	2	3	2	-	2	13
Parte in affitto e parte in uso gratuito	-	-	-	-	-	-	-	1	1
Parte in proprietà, parte in affitto e parte in uso gratuito	-	-	-	-	-	-	-	1	1
Conduzione con salariati	21	55	116	76	64	52	33	61	478
Solo in proprietà	-	-	3	1	1	-	-	1	6
Solo in affitto	-	-	-	-	-	1	-	-	1
Solo in uso gratuito	-	-	2	-	-	-	-	-	2
Parte in proprietà e parte in affitto	-	-	-	-	-	-	-	-	-
Parte in proprietà e parte in uso gratuito	-	-	-	-	-	1	-	-	1
Conduzione a colonia parziaria appoderata	-	-	5	1	1	2	-	1	10
Solo in proprietà	6	5	7	3	4	2	1	2	30
Solo in uso gratuito	-	-	-	-	1	-	-	-	1
Altra forma di conduzione	6	5	7	3	5	2	1	2	31
Solo in proprietà	660	906	1.924	1.558	1.041	577	141	153	6.960
Solo in affitto	4	9	32	48	67	73	11	19	263
Solo in uso gratuito	5	6	13	9	13	8	1	3	58
Parte in proprietà e parte in affitto	7	12	71	155	226	314	112	59	956
Parte in proprietà e parte in uso gratuito	3	19	49	80	57	40	9	4	261
Parte in affitto e parte in uso gratuito	-	-	-	1	6	6	7	1	21
Parte in proprietà, parte in affitto e parte in uso gratuito	-	-	1	7	28	32	21	7	96
TOTALE	679	952	2.090	1.858	1.438	1.050	302	246	8.615



**Tavola 3.1 segue - Aziende e relativa superficie totale per classe di superficie totale, forma di conduzione, titolo di possesso dei terreni e zona altimetrica (superficie in ettari) - COLLINA**

FORME DI CONDUZIONE TITOLI DI POSSESSO DEI TERRENI	CLASSI DI SUPERFICIE TOTALE								Totale
	Meno di 1	1 -- 2	2 -- 5	5 -- 10	10 -- 20	20 -- 50	50 -- 100	100 ed oltre	
AZIENDE									
Solo in proprietà	6.507	7.513	12.372	6.929	3.453	1.394	218	49	38.435
Solo in affitto	73	123	458	466	425	295	63	18	1.921
Solo in uso gratuito	58	61	117	46	20	9	1	1	313
Parte in proprietà e parte in affitto	15	99	454	859	1.108	1.065	296	79	3.975
Parte in proprietà e parte in uso gratuito	81	123	350	316	206	89	17	4	1.186
Parte in affitto e parte in uso gratuito	1	2	7	12	19	15	5	-	61
Parte in proprietà, parte in affitto e parte in uso gratuito	-	5	17	38	61	101	37	14	273
Con solo manodopera familiare	6.735	7.926	13.775	8.666	5.292	2.968	637	165	46.164
Solo in proprietà	75	94	210	176	129	104	43	21	852
Solo in affitto	2	3	10	13	18	18	8	7	79
Solo in uso gratuito	-	4	5	-	1	-	-	-	10
Parte in proprietà e parte in affitto	-	3	7	25	47	62	51	47	242
Parte in proprietà e parte in uso gratuito	2	1	5	7	6	3	3	1	28
Parte in affitto e parte in uso gratuito	1	-	-	-	-	-	1	1	3
Parte in proprietà, parte in affitto e parte in uso gratuito	-	-	1	2	5	5	2	3	18
Con manodopera familiare prevalente	80	105	238	223	206	192	108	80	1.232
Solo in proprietà	24	38	71	57	62	56	32	38	378
Solo in affitto	1	1	5	1	1	3	5	2	19
Solo in uso gratuito	-	-	1	-	-	2	-	-	3
Parte in proprietà e parte in affitto	-	-	2	3	11	11	18	25	70
Parte in proprietà e parte in uso gratuito	-	1	4	1	2	2	3	1	14
Parte in proprietà, parte in affitto e parte in uso gratuito	-	-	-	-	-	-	-	2	2
Con manodopera extrafamiliare prevalente	25	40	83	62	76	74	58	68	486
Solo in proprietà	266	534	1.041	563	369	284	103	105	3.265
Solo in affitto	4	10	24	26	23	35	15	30	167
Solo in uso gratuito	2	4	14	4	3	2	2	2	33
Parte in proprietà e parte in affitto	1	4	21	25	24	43	31	52	201
Parte in proprietà e parte in uso gratuito	6	8	20	9	13	10	4	3	73
Parte in affitto e parte in uso gratuito	-	-	-	2	-	2	-	2	6
Parte in proprietà, parte in affitto e parte in uso gratuito	-	-	-	-	1	5	1	7	14
Conduzione con salariati	279	560	1.120	629	433	381	156	201	3.759
Solo in proprietà	8	10	21	27	16	11	-	-	93
Solo in affitto	-	1	2	7	7	2	-	-	19
Solo in uso gratuito	-	6	1	3	3	-	-	-	13
Parte in proprietà e parte in affitto	-	-	1	2	2	2	-	-	7
Parte in proprietà e parte in uso gratuito	-	-	1	2	-	1	-	-	4
Conduzione a colonia parziaria appoderata	8	17	26	41	28	16	-	-	136
Solo in proprietà	1	3	7	1	3	-	-	-	15
Solo in uso gratuito	-	1	1	-	-	-	-	-	2
Altra forma di conduzione	1	4	8	1	3	-	-	-	17
Solo in proprietà	6.881	8.192	13.722	7.753	4.032	1.849	396	213	43.038
Solo in affitto	80	138	499	513	474	353	91	57	2.205
Solo in uso gratuito	60	76	139	53	27	13	3	3	374
Parte in proprietà e parte in affitto	16	106	485	914	1.192	1.183	396	203	4.495
Parte in proprietà e parte in uso gratuito	89	133	380	335	227	105	27	9	1.305
Parte in affitto e parte in uso gratuito	2	2	7	14	19	17	6	3	70
Parte in proprietà, parte in affitto e parte in uso gratuito	-	5	18	40	67	111	40	26	307
TOTALE	7.128	8.652	15.250	9.622	6.038	3.631	959	514	51.794

**Tavola 3.1 segue - Aziende e relativa superficie totale per classe di superficie totale, forma di conduzione, titolo di possesso dei terreni e zona altimetrica (superficie in ettari) - TOTALE**

FORME DI CONDUZIONE TITOLI DI POSSESSO DEI TERRENI	CLASSI DI SUPERFICIE TOTALE								Totale
	Meno di 1	1 -- 2	2 -- 5	5 -- 10	10 -- 20	20 -- 50	50 -- 100	100 ed oltre	
SUPERFICIE TOTALE									
Solo in proprietà	4.109,82	11.946,03	45.829,90	57.968,24	60.054,84	55.303,17	20.441,78	25.637,97	281.291,75
Solo in affitto	43,19	195,74	1.672,85	3.715,29	6.901,55	10.784,35	4.960,25	4.651,13	32.924,35
Solo in uso gratuito	34,91	90,39	414,52	379,46	452,81	465,48	163,62	926,77	2.927,96
Parte in proprietà e parte in affitto	13,88	168,30	1.877,70	7.418,13	18.895,05	42.137,96	26.787,81	19.117,84	116.416,67
Parte in proprietà e parte in uso gratuito	54,07	206,87	1.320,14	2.761,85	3.609,63	3.726,76	1.689,28	809,08	14.177,68
Parte in affitto e parte in uso gratuito	0,96	2,66	25,44	102,86	334,34	730,84	746,05	-	1.943,15
Parte in proprietà, parte in affitto e parte in uso gratuito	-	7,95	56,47	344,20	1.339,38	4.318,64	3.705,59	2.389,59	12.161,82
Con solo manodopera familiare	4.256,83	12.617,94	51.197,02	72.690,03	91.587,60	117.467,20	58.494,38	53.532,38	461.843,38
Solo in proprietà	56,27	165,48	888,56	1.673,91	2.181,13	3.751,07	3.718,18	11.613,43	24.048,03
Solo in affitto	1,00	3,67	38,89	113,67	276,28	623,52	521,46	1.823,80	3.402,29
Solo in uso gratuito	-	5,67	18,97	-	15,34	-	-	-	39,98
Parte in proprietà e parte in affitto	-	5,28	34,31	236,11	898,87	2.446,16	4.115,75	9.625,68	17.362,16
Parte in proprietà e parte in uso gratuito	1,20	1,17	24,35	60,90	102,30	150,05	166,53	108,25	614,75
Parte in affitto e parte in uso gratuito	0,22	-	-	-	-	-	59,67	149,13	209,02
Parte in proprietà, parte in affitto e parte in uso gratuito	-	-	2,57	12,74	68,56	147,12	373,50	669,30	1.273,79
Con manodopera familiare prevalente	58,69	181,27	1.007,65	2.097,33	3.542,48	7.117,92	8.955,09	23.989,59	46.950,02
Solo in proprietà	16,01	64,56	275,19	477,23	1.010,13	2.104,93	2.904,62	13.213,70	20.066,37
Solo in affitto	0,92	1,32	17,87	5,00	26,35	134,21	401,61	2.009,37	2.596,65
Solo in uso gratuito	-	-	2,14	-	-	63,41	-	-	65,55
Parte in proprietà e parte in affitto	-	-	11,10	28,73	177,95	541,53	1.187,98	5.887,11	7.834,40
Parte in proprietà e parte in uso gratuito	-	1,49	12,69	5,91	29,74	91,39	301,40	105,86	548,48
Parte in proprietà, parte in affitto e parte in uso gratuito	-	-	-	-	-	-	-	822,62	822,62
Con manodopera extrafamiliare prevalente	16,93	67,37	318,99	516,87	1.244,17	2.935,47	4.795,61	22.038,66	31.934,07
Solo in proprietà	184,19	848,53	3.744,87	4.478,69	5.947,07	9.990,65	9.134,80	71.526,75	105.855,55
Solo in affitto	3,19	14,55	81,01	193,68	312,85	1.229,41	1.137,98	8.251,97	11.224,64
Solo in uso gratuito	1,20	7,86	44,00	41,53	35,07	88,36	124,50	719,23	1.061,75
Parte in proprietà e parte in affitto	0,27	7,31	82,00	195,81	367,82	1.728,62	2.627,23	17.720,08	22.729,14
Parte in proprietà e parte in uso gratuito	4,23	13,64	73,26	79,47	232,97	365,80	275,39	1.472,06	2.516,82
Parte in affitto e parte in uso gratuito	-	-	-	15,95	-	76,12	-	6.075,85	6.167,92
Parte in proprietà, parte in affitto e parte in uso gratuito	-	-	-	-	11,10	157,99	76,13	1.984,70	2.229,92
Conduzione con salariati	193,08	891,89	4.025,14	5.005,13	6.906,88	13.636,95	13.376,03	107.750,64	151.785,74
Solo in proprietà	6,02	13,78	82,31	196,35	241,49	323,82	-	162,51	1.026,28
Solo in affitto	-	1,50	5,63	56,77	102,20	103,78	-	-	269,88
Solo in uso gratuito	-	8,80	9,46	22,09	41,11	-	-	-	81,46
Parte in proprietà e parte in affitto	-	-	4,54	12,57	27,97	66,67	-	-	111,75
Parte in proprietà e parte in uso gratuito	-	-	4,00	17,50	-	41,80	-	-	63,30
Conduzione a colonia parziaria appoderata	6,02	24,08	105,94	305,28	412,77	536,07	-	162,51	1.552,67
Solo in proprietà	3,08	11,61	43,89	27,42	103,86	45,90	97,80	280,11	613,67
Solo in uso gratuito	-	1,32	3,39	-	18,00	-	-	-	22,71
Altra forma di conduzione	3,08	12,93	47,28	27,42	121,86	45,90	97,80	280,11	636,38
Solo in proprietà	4.375,39	13.049,99	50.864,72	64.821,84	69.538,52	71.519,54	36.297,18	122.434,47	432.901,65
Solo in affitto	48,30	216,78	1.816,25	4.084,41	7.619,23	12.875,27	7.021,30	16.736,27	50.417,81
Solo in uso gratuito	36,11	114,04	492,48	443,08	562,33	617,25	288,12	1.646,00	4.199,41
Parte in proprietà e parte in affitto	14,15	180,89	2.009,65	7.891,35	20.367,66	46.920,94	34.718,77	52.350,71	164.454,12
Parte in proprietà e parte in uso gratuito	59,50	223,17	1.434,44	2.925,63	3.974,64	4.375,80	2.432,60	2.495,25	17.921,03
Parte in affitto e parte in uso gratuito	1,18	2,66	25,44	118,81	334,34	806,96	805,72	6.224,98	8.320,09
Parte in proprietà, parte in affitto e parte in uso gratuito	-	7,95	59,04	356,94	1.419,04	4.623,75	4.155,22	5.866,21	16.488,15
TOTALE	4.534,63	13.795,48	56.702,02	80.642,06	103.815,76	141.739,51	85.718,91	207.753,89	694.702,28

**Tavola 3.1 segue - Aziende e relativa superficie totale per classe di superficie totale, forma di conduzione, titolo di possesso dei terreni e zona altimetrica (superficie in ettari) - MONTAGNA**

FORME DI CONDUZIONE TITOLI DI POSSESSO DEI TERRENI	CLASSI DI SUPERFICIE TOTALE								Totale
	Meno di 1	1 -- 2	2 -- 5	5 -- 10	10 -- 20	20 -- 50	50 -- 100	100 ed oltre	
SUPERFICIE TOTALE									
Solo in proprietà	356,28	1.209,38	5.744,45	9.949,66	12.863,24	14.812,37	6.319,81	18.236,76	69.491,95
Solo in affitto	2,28	12,60	102,02	331,52	958,07	2.109,29	787,18	1.112,67	5.415,63
Solo in uso gratuito	3,29	5,08	38,03	59,22	182,27	241,78	79,24	765,99	1.374,90
Parte in proprietà e parte in affitto	4,05	16,91	252,86	1.104,63	2.956,84	9.107,51	6.625,74	6.209,89	26.278,43
Parte in proprietà e parte in uso gratuito	1,75	25,00	157,88	569,87	734,91	1.024,65	561,20	244,38	3.319,64
Parte in affitto e parte in uso gratuito	-	-	-	6,80	82,05	237,64	435,28	-	761,77
Parte in proprietà, parte in affitto e parte in uso gratuito	-	-	3,22	53,04	398,58	962,57	1.177,06	602,84	3.197,31
Con solo manodopera familiare	367,65	1.268,97	6.298,46	12.074,74	18.175,96	28.495,81	15.985,51	27.172,53	109.839,63
Solo in proprietà	8,57	30,07	201,04	415,73	431,01	541,86	738,63	8.188,60	10.555,51
Solo in affitto	-	-	3,35	18,21	17,98	25,86	-	749,78	815,18
Solo in uso gratuito	-	-	-	-	-	-	-	-	-
Parte in proprietà e parte in affitto	-	-	8,20	35,90	211,21	433,62	653,95	1.402,50	2.745,38
Parte in proprietà e parte in uso gratuito	-	-	7,32	18,20	10,00	46,17	-	-	81,69
Parte in affitto e parte in uso gratuito	-	-	-	-	-	-	-	-	-
Parte in proprietà, parte in affitto e parte in uso gratuito	-	-	-	-	-	-	235,74	-	235,74
Con manodopera familiare prevalente	8,57	30,07	219,91	488,04	670,20	1.047,51	1.628,32	10.340,88	14.433,50
Solo in proprietà	3,38	7,26	36,90	76,14	100,34	312,70	687,51	6.895,98	8.120,21
Solo in affitto	-	-	-	-	11,79	31,86	-	1.501,79	1.545,44
Solo in uso gratuito	-	-	-	-	-	-	-	-	-
Parte in proprietà e parte in affitto	-	-	4,00	7,50	15,25	142,03	-	989,65	1.158,43
Parte in proprietà e parte in uso gratuito	-	-	-	-	-	23,50	55,00	-	78,50
Parte in proprietà, parte in affitto e parte in uso gratuito	-	-	-	-	-	-	-	538,80	538,80
Con manodopera extrafamiliare prevalente	3,38	7,26	40,90	83,64	127,38	510,09	742,51	9.926,22	11.441,38
Solo in proprietà	14,19	71,14	358,37	480,66	818,92	1.317,60	1.839,65	47.418,72	52.319,25
Solo in affitto	-	-	4,30	8,92	14,61	73,39	-	932,08	1.033,30
Solo in uso gratuito	-	2,86	-	7,84	-	27,80	-	232,29	270,79
Parte in proprietà e parte in affitto	-	1,10	-	18,58	29,05	231,91	416,47	3.176,89	3.874,00
Parte in proprietà e parte in uso gratuito	-	1,92	11,45	12,96	46,34	65,76	-	739,71	878,14
Parte in affitto e parte in uso gratuito	-	-	-	-	-	-	-	5.576,35	5.576,35
Parte in proprietà, parte in affitto e parte in uso gratuito	-	-	-	-	-	-	-	427,75	427,75
Conduzione con salariati	14,19	77,02	374,12	528,96	908,92	1.716,46	2.256,12	58.503,79	64.379,58
Solo in proprietà	-	-	10,95	5,82	18,78	-	-	162,51	198,06
Solo in affitto	-	-	-	-	-	44,00	-	-	44,00
Solo in uso gratuito	-	-	6,90	-	-	-	-	-	6,90
Parte in proprietà e parte in affitto	-	-	-	-	-	-	-	-	-
Parte in proprietà e parte in uso gratuito	-	-	-	-	-	20,20	-	-	20,20
Conduzione a colonia parziaria appoderata	-	-	17,85	5,82	18,78	64,20	-	162,51	269,16
Solo in proprietà	2,67	8,19	22,02	18,61	58,95	45,90	97,80	280,11	534,25
Solo in uso gratuito	-	-	-	-	18,00	-	-	-	18,00
Altra forma di conduzione	2,67	8,19	22,02	18,61	76,95	45,90	97,80	280,11	552,25
Solo in proprietà	385,09	1.326,04	6.373,73	10.946,62	14.291,24	17.030,43	9.683,40	81.182,68	141.219,23
Solo in affitto	2,28	12,60	109,67	358,65	1.002,45	2.284,40	787,18	4.296,32	8.853,55
Solo in uso gratuito	3,29	7,94	44,93	67,06	200,27	269,58	79,24	998,28	1.670,59
Parte in proprietà e parte in affitto	4,05	18,01	265,06	1.166,61	3.212,35	9.915,07	7.696,16	11.778,93	34.056,24
Parte in proprietà e parte in uso gratuito	1,75	26,92	176,65	601,03	791,25	1.180,28	616,20	984,09	4.378,17
Parte in affitto e parte in uso gratuito	-	-	-	6,80	82,05	237,64	435,28	5.576,35	6.338,12
Parte in proprietà, parte in affitto e parte in uso gratuito	-	-	3,22	53,04	398,58	962,57	1.412,80	1.569,39	4.399,60
TOTALE	396,46	1.391,51	6.973,26	13.199,81	19.978,19	31.879,97	20.710,26	106.386,04	200.915,50

**Tavola 3.1 segue - Aziende e relativa superficie totale per classe di superficie totale, forma di conduzione, titolo di possesso dei terreni e zona altimetrica (superficie in ettari) - COLLINA**

FORME DI CONDUZIONE TITOLI DI POSSESSO DEI TERRENI	CLASSI DI SUPERFICIE TOTALE								
	Meno di 1	1 -- 2	2 -- 5	5 -- 10	10 -- 20	20 -- 50	50 -- 100	100 ed oltre	Totale
SUPERFICIE TOTALE									
<i>Solo in proprietà</i>	3.753,54	10.736,65	40.085,45	48.018,58	47.191,60	40.490,80	14.121,97	7.401,21	211.799,80
<i>Solo in affitto</i>	40,91	183,14	1.570,83	3.383,77	5.943,48	8.675,06	4.173,07	3.538,46	27.508,72
<i>Solo in uso gratuito</i>	31,62	85,31	376,49	320,24	270,54	223,70	84,38	160,78	1.553,06
<i>Parte in proprietà e parte in affitto</i>	9,83	151,39	1.624,84	6.313,50	15.938,21	33.030,45	20.162,07	12.907,95	90.138,24
<i>Parte in proprietà e parte in uso gratuito</i>	52,32	181,87	1.162,26	2.191,98	2.874,72	2.702,11	1.128,08	564,70	10.858,04
<i>Parte in affitto e parte in uso gratuito</i>	0,96	2,66	25,44	96,06	252,29	493,20	310,77	-	1.181,38
<i>Parte in proprietà, parte in affitto e parte in uso gratuito</i>	-	7,95	53,25	291,16	940,80	3.356,07	2.528,53	1.786,75	8.964,51
<b>Con solo manodopera familiare</b>	<b>3.889,18</b>	<b>11.348,97</b>	<b>44.898,56</b>	<b>60.615,29</b>	<b>73.411,64</b>	<b>88.971,39</b>	<b>42.508,87</b>	<b>26.359,85</b>	<b>352.003,75</b>
<i>Solo in proprietà</i>	47,70	135,41	687,52	1.258,18	1.750,12	3.209,21	2.979,55	3.424,83	13.492,52
<i>Solo in affitto</i>	1,00	3,67	35,54	95,46	258,30	597,66	521,46	1.074,02	2.587,11
<i>Solo in uso gratuito</i>	-	5,67	18,97	-	15,34	-	-	-	39,98
<i>Parte in proprietà e parte in affitto</i>	-	5,28	26,11	200,21	687,66	2.012,54	3.461,80	8.223,18	14.616,78
<i>Parte in proprietà e parte in uso gratuito</i>	1,20	1,17	17,03	42,70	92,30	103,88	166,53	108,25	533,06
<i>Parte in affitto e parte in uso gratuito</i>	0,22	-	-	-	-	-	59,67	149,13	209,02
<i>Parte in proprietà, parte in affitto e parte in uso gratuito</i>	-	-	2,57	12,74	68,56	147,12	137,76	669,30	1.038,05
<b>Con manodopera familiare prevalente</b>	<b>50,12</b>	<b>151,20</b>	<b>787,74</b>	<b>1.609,29</b>	<b>2.872,28</b>	<b>6.070,41</b>	<b>7.326,77</b>	<b>13.648,71</b>	<b>32.516,52</b>
<i>Solo in proprietà</i>	12,63	57,30	238,29	401,09	909,79	1.792,23	2.217,11	6.317,72	11.946,16
<i>Solo in affitto</i>	0,92	1,32	17,87	5,00	14,56	102,35	401,61	507,58	1.051,21
<i>Solo in uso gratuito</i>	-	-	2,14	-	-	63,41	-	-	65,55
<i>Parte in proprietà e parte in affitto</i>	-	-	7,10	21,23	162,70	399,50	1.187,98	4.897,46	6.675,97
<i>Parte in proprietà e parte in uso gratuito</i>	-	1,49	12,69	5,91	29,74	67,89	246,40	105,86	469,98
<i>Parte in proprietà, parte in affitto e parte in uso gratuito</i>	-	-	-	-	-	-	-	283,82	283,82
<b>Con manodopera extrafamiliare prevalente</b>	<b>13,55</b>	<b>60,11</b>	<b>278,09</b>	<b>433,23</b>	<b>1.116,79</b>	<b>2.425,38</b>	<b>4.053,10</b>	<b>12.112,44</b>	<b>20.492,69</b>
<i>Solo in proprietà</i>	170,00	777,39	3.386,50	3.998,03	5.128,15	8.673,05	7.295,15	24.108,03	53.536,30
<i>Solo in affitto</i>	3,19	14,55	76,71	184,76	298,24	1.156,02	1.137,98	7.319,89	10.191,34
<i>Solo in uso gratuito</i>	1,20	5,00	44,00	33,69	35,07	60,56	124,50	486,94	790,96
<i>Parte in proprietà e parte in affitto</i>	0,27	6,21	82,00	177,23	338,77	1.496,71	2.210,76	14.543,19	18.855,14
<i>Parte in proprietà e parte in uso gratuito</i>	4,23	11,72	61,81	66,51	186,63	300,04	275,39	732,35	1.638,68
<i>Parte in affitto e parte in uso gratuito</i>	-	-	-	15,95	-	76,12	-	499,50	591,57
<i>Parte in proprietà, parte in affitto e parte in uso gratuito</i>	-	-	-	-	11,10	157,99	76,13	1.556,95	1.802,17
<b>Conduzione con salariati</b>	<b>178,89</b>	<b>814,87</b>	<b>3.651,02</b>	<b>4.476,17</b>	<b>5.997,96</b>	<b>11.920,49</b>	<b>11.119,91</b>	<b>49.246,85</b>	<b>87.406,16</b>
<i>Solo in proprietà</i>	6,02	13,78	71,36	190,53	222,71	323,82	-	-	828,22
<i>Solo in affitto</i>	-	1,50	5,63	56,77	102,20	59,78	-	-	225,88
<i>Solo in uso gratuito</i>	-	8,80	2,56	22,09	41,11	-	-	-	74,56
<i>Parte in proprietà e parte in affitto</i>	-	-	4,54	12,57	27,97	66,67	-	-	111,75
<i>Parte in proprietà e parte in uso gratuito</i>	-	-	4,00	17,50	-	21,60	-	-	43,10
<b>Conduzione a colonia parziaria appoderata</b>	<b>6,02</b>	<b>24,08</b>	<b>88,09</b>	<b>299,46</b>	<b>393,99</b>	<b>471,87</b>	<b>-</b>	<b>-</b>	<b>1.283,51</b>
<i>Solo in proprietà</i>	0,41	3,42	21,87	8,81	44,91	-	-	-	79,42
<i>Solo in uso gratuito</i>	-	1,32	3,39	-	-	-	-	-	4,71
<b>Altra forma di conduzione</b>	<b>0,41</b>	<b>4,74</b>	<b>25,26</b>	<b>8,81</b>	<b>44,91</b>	<b>-</b>	<b>-</b>	<b>-</b>	<b>84,13</b>
<i>Solo in proprietà</i>	3.990,30	11.723,95	44.490,99	53.875,22	55.247,28	54.489,11	26.613,78	41.251,79	291.682,42
<i>Solo in affitto</i>	46,02	204,18	1.706,58	3.725,76	6.616,78	10.590,87	6.234,12	12.439,95	41.564,26
<i>Solo in uso gratuito</i>	32,82	106,10	447,55	376,02	362,06	347,67	208,88	647,72	2.528,82
<i>Parte in proprietà e parte in affitto</i>	10,10	162,88	1.744,59	6.724,74	17.155,31	37.005,87	27.022,61	40.571,78	130.397,88
<i>Parte in proprietà e parte in uso gratuito</i>	57,75	196,25	1.257,79	2.324,60	3.183,39	3.195,52	1.816,40	1.511,16	13.542,86
<i>Parte in affitto e parte in uso gratuito</i>	1,18	2,66	25,44	112,01	252,29	569,32	370,44	648,63	1.981,97
<i>Parte in proprietà, parte in affitto e parte in uso gratuito</i>	-	7,95	55,82	303,90	1.020,46	3.661,18	2.742,42	4.296,82	12.088,55
<b>TOTALE</b>	<b>4.138,17</b>	<b>12.403,97</b>	<b>49.728,76</b>	<b>67.442,25</b>	<b>83.837,57</b>	<b>109.859,54</b>	<b>65.008,65</b>	<b>101.367,85</b>	<b>493.786,76</b>

**Tavola 3.2 - Aziende e relativa superficie agricola utilizzata (SAU) per classe di superficie agricola utilizzata, forma di conduzione, titolo di possesso dei terreni e zona altimetrica (superficie in ettari) - TOTALE**

FORME DI CONDUZIONE TITOLI DI POSSESSO DEI TERRENI	CLASSI DI SUPERFICIE AGRICOLA UTILIZZATA								Totale
	Meno di 1	1 -- 2	2 -- 5	5 -- 10	10 -- 20	20 -- 50	50 -- 100	100 ed oltre	
AZIENDE									
Solo in proprietà	10.680	9.238	13.556	6.842	3.099	1.140	162	36	44.753
Solo in affitto	104	183	543	551	503	282	51	21	2.238
Solo in uso gratuito	97	75	116	53	20	11	-	2	374
Parte in proprietà e parte in affitto	34	142	637	1.119	1.275	1.130	310	64	4.711
Parte in proprietà e parte in uso gratuito	124	173	409	337	184	85	13	3	1.328
Parte in affitto e parte in uso gratuito	1	4	8	13	21	21	6	-	74
Parte in proprietà, parte in affitto e parte in uso gratuito	-	7	20	53	97	114	44	8	343
Con solo manodopera familiare	11.040	9.822	15.289	8.968	5.199	2.783	586	134	53.821
Solo in proprietà	162	161	270	198	133	99	51	21	1.095
Solo in affitto	4	2	16	14	19	22	10	7	94
Solo in uso gratuito	3	3	3	1	-	-	-	-	10
Parte in proprietà e parte in affitto	-	1	13	40	66	76	55	41	292
Parte in proprietà e parte in uso gratuito	2	2	6	7	5	6	2	-	30
Parte in affitto e parte in uso gratuito	1	-	-	-	-	-	1	1	3
Parte in proprietà, parte in affitto e parte in uso gratuito	-	-	1	3	4	4	5	2	19
Con manodopera familiare prevalente	172	169	309	263	227	207	124	72	1.543
Solo in proprietà	57	51	96	57	57	61	45	34	458
Solo in affitto	1	1	6	-	2	4	5	6	25
Solo in uso gratuito	1	-	-	-	1	1	-	-	3
Parte in proprietà e parte in affitto	-	1	1	5	13	20	13	25	78
Parte in proprietà e parte in uso gratuito	-	3	3	-	2	3	4	-	15
Parte in proprietà, parte in affitto e parte in uso gratuito	-	-	-	-	-	-	-	4	4
Con manodopera extrafamiliare prevalente	59	56	106	62	75	89	67	69	583
Solo in proprietà	466	700	1.126	554	361	279	104	105	3.695
Solo in affitto	5	16	25	30	25	35	15	34	185
Solo in uso gratuito	4	6	13	7	2	3	-	3	38
Parte in proprietà e parte in affitto	2	5	25	26	24	51	34	46	213
Parte in proprietà e parte in uso gratuito	6	12	25	12	14	7	5	3	84
Parte in affitto e parte in uso gratuito	-	-	-	1	-	2	-	3	6
Parte in proprietà, parte in affitto e parte in uso gratuito	-	-	-	-	2	3	1	8	14
Conduzione con salariati	483	739	1.214	630	428	380	159	202	4.235
Solo in proprietà	15	12	26	27	11	7	-	1	99
Solo in affitto	-	1	3	8	5	3	-	-	20
Solo in uso gratuito	3	4	2	4	2	-	-	-	15
Parte in proprietà e parte in affitto	-	-	1	2	2	2	-	-	7
Parte in proprietà e parte in uso gratuito	-	-	1	2	1	1	-	-	5
Conduzione a colonia parziaria appoderata	18	17	33	43	21	13	-	1	146
Solo in proprietà	12	11	10	7	2	1	2	-	45
Solo in uso gratuito	2	-	1	-	-	-	-	-	3
Altra forma di conduzione	14	11	11	7	2	1	2	-	48
Solo in proprietà	11.392	10.173	15.084	7.685	3.663	1.587	364	197	50.145
Solo in affitto	114	203	593	603	554	346	81	68	2.562
Solo in uso gratuito	110	88	135	65	25	15	-	5	443
Parte in proprietà e parte in affitto	36	149	677	1.192	1.380	1.279	412	176	5.301
Parte in proprietà e parte in uso gratuito	132	190	444	358	206	102	24	6	1.462
Parte in affitto e parte in uso gratuito	2	4	8	14	21	23	7	4	83
Parte in proprietà, parte in affitto e parte in uso gratuito	-	7	21	56	103	121	50	22	380
TOTALE	11.786	10.814	16.962	9.973	5.952	3.473	938	478	60.376

**Tavola 3.2 segue - Aziende e relativa superficie agricola utilizzata (SAU) per classe di superficie agricola utilizzata, forma di conduzione, titolo di possesso dei terreni e zona altimetrica (superficie in ettari) - MONTAGNA**

FORME DI CONDUZIONE TITOLI DI POSSESSO DEI TERRENI	CLASSI DI SUPERFICIE AGRICOLA UTILIZZATA								Totale
	Meno di 1	1 -- 2	2 -- 5	5 -- 10	10 -- 20	20 -- 50	50 -- 100	100 ed oltre	
AZIENDE									
Solo in proprietà	1.506	1.239	1.759	978	483	198	38	17	6.218
Solo in affitto	6	13	43	62	79	43	7	5	258
Solo in uso gratuito	8	9	11	12	6	4	-	1	51
Parte in proprietà e parte in affitto	6	20	93	174	216	223	73	20	825
Parte in proprietà e parte in uso gratuito	14	22	55	68	33	21	1	1	215
Parte in affitto e parte in uso gratuito	-	-	-	2	4	9	2	-	17
Parte in proprietà, parte in affitto e parte in uso gratuito	-	-	4	16	25	30	10	2	87
Con solo manodopera familiare	1.540	1.303	1.965	1.312	846	528	131	46	7.671
Solo in proprietà	29	40	71	41	23	14	9	11	238
Solo in affitto	-	-	3	1	1	1	2	2	10
Solo in uso gratuito	-	-	-	-	-	-	-	-	-
Parte in proprietà e parte in affitto	-	-	3	9	17	12	11	4	56
Parte in proprietà e parte in uso gratuito	-	1	2	2	-	1	-	-	6
Parte in affitto e parte in uso gratuito	-	-	-	-	-	-	-	-	-
Parte in proprietà, parte in affitto e parte in uso gratuito	-	-	-	-	-	-	3	-	3
Con manodopera familiare prevalente	29	41	79	53	41	28	25	17	313
Solo in proprietà	12	4	17	11	8	7	11	8	78
Solo in affitto	-	-	-	-	1	1	-	3	5
Solo in uso gratuito	-	-	-	-	-	-	-	-	-
Parte in proprietà e parte in affitto	-	-	-	1	3	3	1	2	10
Parte in proprietà e parte in uso gratuito	-	-	-	-	1	1	-	-	2
Parte in proprietà, parte in affitto e parte in uso gratuito	-	-	-	-	-	-	-	2	2
Con manodopera extrafamiliare prevalente	12	4	17	12	13	12	12	15	97
Solo in proprietà	82	81	98	57	43	27	9	27	424
Solo in affitto	-	2	-	2	2	2	1	5	14
Solo in uso gratuito	1	1	-	2	-	-	-	1	5
Parte in proprietà e parte in affitto	1	-	1	1	1	8	2	6	20
Parte in proprietà e parte in uso gratuito	-	2	5	3	1	-	-	2	13
Parte in affitto e parte in uso gratuito	-	-	-	-	-	-	-	1	1
Parte in proprietà, parte in affitto e parte in uso gratuito	-	-	-	-	-	-	-	1	1
Conduzione con salariati	84	86	104	65	47	37	12	43	478
Solo in proprietà	1	1	1	1	1	-	-	1	6
Solo in affitto	-	-	-	-	-	1	-	-	1
Solo in uso gratuito	-	1	1	-	-	-	-	-	2
Parte in proprietà e parte in affitto	-	-	-	-	-	-	-	-	-
Parte in proprietà e parte in uso gratuito	-	-	-	-	1	-	-	-	1
Conduzione a colonia parziaria appoderata	1	2	2	1	2	1	-	1	10
Solo in proprietà	9	8	4	4	2	1	2	-	30
Solo in uso gratuito	-	-	1	-	-	-	-	-	1
Altra forma di conduzione	9	8	5	4	2	1	2	-	31
Solo in proprietà	1.639	1.373	1.950	1.092	560	247	69	64	6.994
Solo in affitto	6	15	46	65	83	48	10	15	288
Solo in uso gratuito	9	11	13	14	6	4	-	2	59
Parte in proprietà e parte in affitto	7	20	97	185	237	246	87	32	911
Parte in proprietà e parte in uso gratuito	14	25	62	73	36	23	1	3	237
Parte in affitto e parte in uso gratuito	-	-	-	2	4	9	2	1	18
Parte in proprietà, parte in affitto e parte in uso gratuito	-	-	4	16	25	30	13	5	93
TOTALE	1.675	1.444	2.172	1.447	951	607	182	122	8.600

**Tavola 3.2 segue - Aziende e relativa superficie agricola utilizzata (SAU) per classe di superficie agricola utilizzata, forma di conduzione, titolo di possesso dei terreni e zona altimetrica (superficie in ettari) - COLLINA**

FORME DI CONDUZIONE TITOLI DI POSSESSO DEI TERRENI	CLASSI DI SUPERFICIE AGRICOLA UTILIZZATA								Totale
	Meno di 1	1 -- 2	2 -- 5	5 -- 10	10 -- 20	10 -- 50	50 -- 100	100 ed oltre	
AZIENDE									
Solo in proprietà	9.174	7.999	11.797	5.864	2.616	942	124	19	38.535
Solo in affitto	98	170	500	489	424	239	44	16	1.980
Solo in uso gratuito	89	66	105	41	14	7	-	1	323
Parte in proprietà e parte in affitto	28	122	544	945	1.059	907	237	44	3.886
Parte in proprietà e parte in uso gratuito	110	151	354	269	151	64	12	2	1.113
Parte in affitto e parte in uso gratuito	1	4	8	11	17	12	4	-	57
Parte in proprietà, parte in affitto e parte in uso gratuito	-	7	16	37	72	84	34	6	256
Con solo manodopera familiare	9.500	8.519	13.324	7.656	4.353	2.255	455	88	46.150
Solo in proprietà	133	121	199	157	110	85	42	10	857
Solo in affitto	4	2	13	13	18	21	8	5	84
Solo in uso gratuito	3	3	3	1	-	-	-	-	10
Parte in proprietà e parte in affitto	-	1	10	31	49	64	44	37	236
Parte in proprietà e parte in uso gratuito	2	1	4	5	5	5	2	-	24
Parte in affitto e parte in uso gratuito	1	-	-	-	-	-	1	1	3
Parte in proprietà, parte in affitto e parte in uso gratuito	-	-	1	3	4	4	2	2	16
Con manodopera familiare prevalente	143	128	230	210	186	179	99	55	1.230
Solo in proprietà	45	47	79	46	49	54	34	26	380
Solo in affitto	1	1	6	-	1	3	5	3	20
Solo in uso gratuito	1	-	-	-	1	1	-	-	3
Parte in proprietà e parte in affitto	-	1	1	4	10	17	12	23	68
Parte in proprietà e parte in uso gratuito	-	3	3	-	1	2	4	-	13
Parte in proprietà, parte in affitto e parte in uso gratuito	-	-	-	-	-	-	-	2	2
Con manodopera extrafamiliare prevalente	47	52	89	50	62	77	55	54	486
Solo in proprietà	384	619	1.028	497	318	252	95	78	3.271
Solo in affitto	5	14	25	28	23	33	14	29	171
Solo in uso gratuito	3	5	13	5	2	3	-	2	33
Parte in proprietà e parte in affitto	1	5	24	25	23	43	32	40	193
Parte in proprietà e parte in uso gratuito	6	10	20	9	13	7	5	1	71
Parte in affitto e parte in uso gratuito	-	-	-	1	-	2	-	2	5
Parte in proprietà, parte in affitto e parte in uso gratuito	-	-	-	-	2	3	1	7	13
Conduzione con salariati	399	653	1.110	565	381	343	147	159	3.757
Solo in proprietà	14	11	25	26	10	7	-	-	93
Solo in affitto	-	1	3	8	5	2	-	-	19
Solo in uso gratuito	3	3	1	4	2	-	-	-	13
Parte in proprietà e parte in affitto	-	-	1	2	2	2	-	-	7
Parte in proprietà e parte in uso gratuito	-	-	1	2	-	1	-	-	4
Conduzione a colonia parziaria appoderata	17	15	31	42	19	12	-	-	136
Solo in proprietà	3	3	6	3	-	-	-	-	15
Solo in uso gratuito	2	-	-	-	-	-	-	-	2
Altra forma di conduzione	5	3	6	3	-	-	-	-	17
Solo in proprietà	9.753	8.800	13.134	6.593	3.103	1.340	295	133	43.151
Solo in affitto	108	188	547	538	471	298	71	53	2.274
Solo in uso gratuito	101	77	122	51	19	11	-	3	384
Parte in proprietà e parte in affitto	29	129	580	1.007	1.143	1.033	325	144	4.390
Parte in proprietà e parte in uso gratuito	118	165	382	285	170	79	23	3	1.225
Parte in affitto e parte in uso gratuito	2	4	8	12	17	14	5	3	65
Parte in proprietà, parte in affitto e parte in uso gratuito	-	7	17	40	78	91	37	17	287
TOTALE	10.111	9.370	14.790	8.526	5.001	2.866	756	356	51.776

**Tavola 3.2 segue - Aziende e relativa superficie agricola utilizzata (SAU) per classe di superficie agricola utilizzata, forma di conduzione e titolo di possesso dei terreni e zona altimetrica (superficie in ettari) - TOTALE**

FORME DI CONDUZIONE TITOLI DI POSSESSO DEI TERRENI	CLASSI DI SUPERFICIE AGRICOLA UTILIZZATA								Totale
	Meno di 1	1 -- 2	2 -- 5	5 -- 10	10 -- 20	20 -- 50	50 -- 100	100 ed oltre	
SUPERFICIE AGRICOLA UTILIZZATA									
Solo in proprietà	5.660,43	12.997,07	43.286,09	47.135,19	41.792,20	33.092,18	10.812,14	7.278,61	202.053,91
Solo in affitto	58,67	278,08	1.857,99	3.985,96	7.101,32	8.261,01	3.375,53	3.631,56	28.550,12
Solo in uso gratuito	48,76	102,98	369,45	364,10	284,63	310,80	-	255,51	1.736,23
Parte in proprietà e parte in affitto	21,95	212,32	2.292,11	8.210,75	18.301,70	34.484,45	20.349,73	10.635,48	94.508,49
Parte in proprietà e parte in uso gratuito	77,07	257,00	1.377,57	2.331,30	2.538,39	2.544,20	797,97	380,85	10.304,35
Parte in affitto e parte in uso gratuito	0,86	5,63	27,24	103,09	282,93	635,57	380,60	-	1.435,92
Parte in proprietà, parte in affitto e parte in uso gratuito	-	10,84	67,90	402,52	1.455,82	3.722,91	3.083,97	1.158,07	9.902,03
Con solo manodopera familiare	5.867,74	13.863,92	49.278,35	62.532,91	71.756,99	83.051,12	38.799,94	23.340,08	348.491,05
Solo in proprietà	87,84	230,99	857,15	1.365,14	1.839,19	2.946,47	3.492,54	4.110,43	14.929,75
Solo in affitto	1,90	2,92	52,93	97,38	264,69	726,81	660,21	983,98	2.790,82
Solo in uso gratuito	1,81	3,39	11,15	9,79	-	-	-	-	26,14
Parte in proprietà e parte in affitto	-	1,40	50,40	314,68	972,45	2.544,83	3.829,18	6.414,57	14.127,51
Parte in proprietà e parte in uso gratuito	1,07	2,92	20,76	49,53	62,96	202,50	147,39	-	487,13
Parte in affitto e parte in uso gratuito	0,22	-	-	-	-	-	59,22	141,20	200,64
Parte in proprietà, parte in affitto e parte in uso gratuito	-	-	2,49	25,16	69,68	119,70	343,15	502,93	1.063,11
Con manodopera familiare prevalente	92,84	241,62	994,88	1.861,68	3.208,97	6.540,31	8.531,69	12.153,11	33.625,10
Solo in proprietà	27,65	69,98	301,06	392,59	780,65	1.947,42	3.154,53	5.603,63	12.277,51
Solo in affitto	0,92	1,17	21,62	-	24,47	128,28	371,18	1.741,91	2.289,55
Solo in uso gratuito	0,60	-	-	-	14,00	40,09	-	-	54,69
Parte in proprietà e parte in affitto	-	1,40	4,00	32,99	199,32	713,28	811,84	4.554,29	6.317,12
Parte in proprietà e parte in uso gratuito	-	4,35	9,59	-	27,13	87,80	304,78	-	433,65
Parte in proprietà, parte in affitto e parte in uso gratuito	-	-	-	-	-	-	-	750,48	750,48
Con manodopera extrafamiliare prevalente	29,17	76,90	336,27	425,58	1.045,57	2.916,87	4.642,33	12.650,31	22.123,00
Solo in proprietà	269,81	993,51	3.567,01	3.902,27	5.019,78	8.352,73	7.653,67	34.860,87	64.619,65
Solo in affitto	3,69	22,55	78,36	214,80	359,78	1.219,10	1.105,23	9.393,51	12.397,02
Solo in uso gratuito	2,53	8,84	35,62	52,83	28,60	121,84	-	531,44	781,70
Parte in proprietà e parte in affitto	0,85	7,43	87,42	185,57	329,42	1.676,37	2.592,89	10.918,63	15.798,58
Parte in proprietà e parte in uso gratuito	3,89	17,69	73,39	85,88	183,50	207,96	314,97	637,88	1.525,16
Parte in affitto e parte in uso gratuito	-	-	-	5,80	-	56,97	-	2.998,23	3.061,00
Parte in proprietà, parte in affitto e parte in uso gratuito	-	-	-	-	22,02	89,01	68,19	1.495,83	1.675,05
Conduzione con salariati	280,77	1.050,02	3.841,80	4.447,15	5.943,10	11.723,98	11.734,95	60.836,39	99.858,16
Solo in proprietà	10,87	16,53	86,80	183,09	168,27	189,01	-	114,51	769,08
Solo in affitto	-	1,47	9,54	62,41	69,12	80,40	-	-	222,94
Solo in uso gratuito	1,62	5,58	6,15	28,04	27,10	-	-	-	68,49
Parte in proprietà e parte in affitto	-	-	4,15	11,87	26,63	59,39	-	-	102,04
Parte in proprietà e parte in uso gratuito	-	-	3,40	16,00	19,10	21,60	-	-	60,10
Conduzione a colonia parziaria appoderata	12,49	23,58	110,04	301,41	310,22	350,40	-	114,51	1.222,65
Solo in proprietà	4,80	14,85	27,39	53,40	29,00	32,00	123,62	-	285,06
Solo in uso gratuito	1,18	-	4,00	-	-	-	-	-	5,18
Altra forma di conduzione	5,98	14,85	31,39	53,40	29,00	32,00	123,62	-	290,24
Solo in proprietà	6.061,40	14.322,93	48.125,50	53.031,68	49.629,09	46.559,81	25.236,50	51.968,05	294.934,96
Solo in affitto	65,18	306,19	2.020,44	4.360,55	7.819,38	10.415,60	5.512,15	15.750,96	46.250,45
Solo in uso gratuito	56,50	120,79	426,37	454,76	354,33	472,73	-	786,95	2.672,43
Parte in proprietà e parte in affitto	22,80	222,55	2.438,08	8.755,86	19.829,52	39.478,32	27.583,64	32.522,97	130.853,74
Parte in proprietà e parte in uso gratuito	82,03	281,96	1.484,71	2.482,71	2.831,08	3.064,06	1.565,11	1.018,73	12.810,39
Parte in affitto e parte in uso gratuito	1,08	5,63	27,24	108,89	282,93	692,54	439,82	3.139,43	4.697,56
Parte in proprietà, parte in affitto e parte in uso gratuito	-	10,84	70,39	427,68	1.547,52	3.931,62	3.495,31	3.907,31	13.390,67
TOTALE	6.288,99	15.270,89	54.592,73	69.622,13	82.293,85	104.614,68	63.832,53	109.094,40	505.610,20



**Tavola 3.2 segue - Aziende e relativa superficie agricola utilizzata (SAU) per classe di superficie agricola utilizzata, forma di conduzione, titolo di possesso dei terreni e zona altimetrica (superficie in ettari) - MONTAGNA**

FORME DI CONDUZIONE TITOLI DI POSSESSO DEI TERRENI	CLASSI DI SUPERFICIE AGRICOLA UTILIZZATA								Totale
	Meno di 1	1 -- 2	2 -- 5	5 -- 10	10 -- 20	20 -- 50	50 -- 100	100 ed oltre	
SUPERFICIE AGRICOLA UTILIZZATA									
Solo in proprietà	758,09	1.713,00	5.626,10	6.762,08	6.481,10	5.752,91	2.657,55	4.811,36	34.562,19
Solo in affitto	2,48	18,27	145,57	448,59	1.142,59	1.288,93	474,52	720,46	4.241,41
Solo in uso gratuito	4,31	12,96	34,72	86,46	98,30	137,48	-	142,01	516,24
Parte in proprietà e parte in affitto	2,82	29,51	346,66	1.283,17	3.100,43	6.737,14	4.634,84	3.208,31	19.342,88
Parte in proprietà e parte in uso gratuito	8,99	32,76	191,33	469,96	460,94	654,50	80,00	100,37	1.998,85
Parte in affitto e parte in uso gratuito	-	-	-	14,62	61,83	278,32	149,70	-	504,47
Parte in proprietà, parte in affitto e parte in uso gratuito	-	-	15,36	120,63	361,43	972,21	741,78	364,39	2.575,80
Con solo manodopera familiare	776,69	1.806,50	6.359,74	9.185,51	11.706,62	15.821,49	8.738,39	9.346,90	63.741,84
Solo in proprietà	15,95	57,73	213,25	268,27	327,45	397,32	619,68	2.608,41	4.508,06
Solo in affitto	-	-	11,68	5,00	12,37	25,69	139,57	247,90	442,21
Solo in uso gratuito	-	-	-	-	-	-	-	-	-
Parte in proprietà e parte in affitto	-	-	12,94	68,49	249,46	385,03	827,89	548,33	2.092,14
Parte in proprietà e parte in uso gratuito	-	1,80	6,02	16,17	-	39,00	-	-	62,99
Parte in affitto e parte in uso gratuito	-	-	-	-	-	-	-	-	-
Parte in proprietà, parte in affitto e parte in uso gratuito	-	-	-	-	-	-	207,00	-	207,00
Con manodopera familiare prevalente	15,95	59,53	243,89	357,93	589,28	847,04	1.794,14	3.404,64	7.312,40
Solo in proprietà	4,00	6,17	55,55	76,66	120,09	200,41	759,48	1.762,30	2.984,66
Solo in affitto	-	-	-	-	11,27	29,49	-	1.169,08	1.209,84
Solo in uso gratuito	-	-	-	-	-	-	-	-	-
Parte in proprietà e parte in affitto	-	-	-	6,79	51,79	74,68	54,82	454,85	642,93
Parte in proprietà e parte in uso gratuito	-	-	-	-	12,00	33,00	-	-	45,00
Parte in proprietà, parte in affitto e parte in uso gratuito	-	-	-	-	-	-	-	480,20	480,20
Con manodopera extrafamiliare prevalente	4,00	6,17	55,55	83,45	195,15	337,58	814,30	3.866,43	5.362,63
Solo in proprietà	37,80	115,33	306,13	403,60	613,44	883,72	704,91	17.195,52	20.260,45
Solo in affitto	-	2,54	-	12,50	31,03	70,11	81,55	817,06	1.014,79
Solo in uso gratuito	0,51	1,75	-	15,30	-	-	-	117,00	134,56
Parte in proprietà e parte in affitto	0,58	-	4,71	5,45	11,46	269,96	160,14	1.800,19	2.252,49
Parte in proprietà e parte in uso gratuito	-	2,82	16,32	20,67	17,43	-	-	398,54	455,78
Parte in affitto e parte in uso gratuito	-	-	-	-	-	-	-	2.641,57	2.641,57
Parte in proprietà, parte in affitto e parte in uso gratuito	-	-	-	-	-	-	-	195,72	195,72
Conduzione con salariati	38,89	122,44	327,16	457,52	673,36	1.223,79	946,60	23.165,60	26.955,36
Solo in proprietà	0,80	1,50	2,22	5,57	14,92	-	-	114,51	139,52
Solo in affitto	-	-	-	-	-	25,00	-	-	25,00
Solo in uso gratuito	-	1,76	4,00	-	-	-	-	-	5,76
Parte in proprietà e parte in affitto	-	-	-	-	-	-	-	-	-
Parte in proprietà e parte in uso gratuito	-	-	-	-	19,10	-	-	-	19,10
Conduzione a colonia parziaria appoderata	0,80	3,26	6,22	5,57	34,02	25,00	-	114,51	189,38
Solo in proprietà	3,55	11,64	10,88	28,36	29,00	32,00	123,62	-	239,05
Solo in uso gratuito	-	-	4,00	-	-	-	-	-	4,00
Altra forma di conduzione	3,55	11,64	14,88	28,36	29,00	32,00	123,62	-	243,05
Solo in proprietà	820,19	1.905,37	6.214,13	7.544,54	7.586,00	7.266,36	4.865,24	26.492,10	62.693,93
Solo in affitto	2,48	20,81	157,25	466,09	1.197,26	1.439,22	695,64	2.954,50	6.933,25
Solo in uso gratuito	4,82	16,47	42,72	101,76	98,30	137,48	-	259,01	660,56
Parte in proprietà e parte in affitto	3,40	29,51	364,31	1.363,90	3.413,14	7.466,81	5.677,69	6.011,68	24.330,44
Parte in proprietà e parte in uso gratuito	8,99	37,38	213,67	506,80	509,47	726,50	80,00	498,91	2.581,72
Parte in affitto e parte in uso gratuito	-	-	-	14,62	61,83	278,32	149,70	2.641,57	3.146,04
Parte in proprietà, parte in affitto e parte in uso gratuito	-	-	15,36	120,63	361,43	972,21	948,78	1.040,31	3.458,72
TOTALE	839,88	2.009,54	7.007,44	10.118,34	13.227,43	18.286,90	12.417,05	39.898,08	103.804,66

**Tavola 3.2 segue - Aziende e relativa superficie agricola utilizzata (SAU) per classe di superficie agricola utilizzata, forma di conduzione, titolo di possesso dei terreni e zona altimetrica (superficie in ettari) - COLLINA**

FORME DI CONDUZIONE TITOLI DI POSSESSO DEI TERRENI	CLASSI DI SUPERFICIE AGRICOLA UTILIZZATA								Totale
	Meno di 1	1 -- 2	2 -- 5	5 -- 10	10 -- 20	20 -- 50	50 -- 100	100 ed oltre	
SUPERFICIE AGRICOLA UTILIZZATA									
Solo in proprietà	4.902,34	11.284,07	37.659,99	40.373,11	35.311,10	27.339,27	8.154,59	2.467,25	167.491,72
Solo in affitto	56,19	259,81	1.712,42	3.537,37	5.958,73	6.972,08	2.901,01	2.911,10	24.308,71
Solo in uso gratuito	44,45	90,02	334,73	277,64	186,33	173,32	-	113,50	1.219,99
Parte in proprietà e parte in affitto	19,13	182,81	1.945,45	6.927,58	15.201,27	27.747,31	15.714,89	7.427,17	75.165,61
Parte in proprietà e parte in uso gratuito	68,08	224,24	1.186,24	1.861,34	2.077,45	1.889,70	717,97	280,48	8.305,50
Parte in affitto e parte in uso gratuito	0,86	5,63	27,24	88,47	221,10	357,25	230,90	-	931,45
Parte in proprietà, parte in affitto e parte in uso gratuito	-	10,84	52,54	281,89	1.094,39	2.750,70	2.342,19	793,68	7.326,23
Con solo manodopera familiare	5.091,05	12.057,42	42.918,61	53.347,40	60.050,37	67.229,63	30.061,55	13.993,18	284.749,21
Solo in proprietà	71,89	173,26	643,90	1.096,87	1.511,74	2.549,15	2.872,86	1.502,02	10.421,69
Solo in affitto	1,90	2,92	41,25	92,38	252,32	701,12	520,64	736,08	2.348,61
Solo in uso gratuito	1,81	3,39	11,15	9,79	-	-	-	-	26,14
Parte in proprietà e parte in affitto	-	1,40	37,46	246,19	722,99	2.159,80	3.001,29	5.866,24	12.035,37
Parte in proprietà e parte in uso gratuito	1,07	1,12	14,74	33,36	62,96	163,50	147,39	-	424,14
Parte in affitto e parte in uso gratuito	0,22	-	-	-	-	-	59,22	141,20	200,64
Parte in proprietà, parte in affitto e parte in uso gratuito	-	-	2,49	25,16	69,68	119,70	136,15	502,93	856,11
Con manodopera familiare prevalente	76,89	182,09	750,99	1.503,75	2.619,69	5.693,27	6.737,55	8.748,47	26.312,70
Solo in proprietà	23,65	63,81	245,51	315,93	660,56	1.747,01	2.395,05	3.841,33	9.292,85
Solo in affitto	0,92	1,17	21,62	-	13,20	98,79	371,18	572,83	1.079,71
Solo in uso gratuito	0,60	-	-	-	14,00	40,09	-	-	54,69
Parte in proprietà e parte in affitto	-	1,40	4,00	26,20	147,53	638,60	757,02	4.099,44	5.674,19
Parte in proprietà e parte in uso gratuito	-	4,35	9,59	-	15,13	54,80	304,78	-	388,65
Parte in proprietà, parte in affitto e parte in uso gratuito	-	-	-	-	-	-	-	270,28	270,28
Con manodopera extrafamiliare prevalente	25,17	70,73	280,72	342,13	850,42	2.579,29	3.828,03	8.783,88	16.760,37
Solo in proprietà	232,01	878,18	3.260,88	3.498,67	4.406,34	7.469,01	6.948,76	17.665,35	44.359,20
Solo in affitto	3,69	20,01	78,36	202,30	328,75	1.148,99	1.023,68	8.576,45	11.382,23
Solo in uso gratuito	2,02	7,09	35,62	37,53	28,60	121,84	-	414,44	647,14
Parte in proprietà e parte in affitto	0,27	7,43	82,71	180,12	317,96	1.406,41	2.432,75	9.118,44	13.546,09
Parte in proprietà e parte in uso gratuito	3,89	14,87	57,07	65,21	166,07	207,96	314,97	239,34	1.069,38
Parte in affitto e parte in uso gratuito	-	-	-	5,80	-	56,97	-	356,66	419,43
Parte in proprietà, parte in affitto e parte in uso gratuito	-	-	-	-	22,02	89,01	68,19	1.300,11	1.479,33
Conduzione con salariati	241,88	927,58	3.514,64	3.989,63	5.269,74	10.500,19	10.788,35	37.670,79	72.902,80
Solo in proprietà	10,07	15,03	84,58	177,52	153,35	189,01	-	-	629,56
Solo in affitto	-	1,47	9,54	62,41	69,12	55,40	-	-	197,94
Solo in uso gratuito	1,62	3,82	2,15	28,04	27,10	-	-	-	62,73
Parte in proprietà e parte in affitto	-	-	4,15	11,87	26,63	59,39	-	-	102,04
Parte in proprietà e parte in uso gratuito	-	-	3,40	16,00	-	21,60	-	-	41,00
Conduzione a colonia parziaria appoderata	11,69	20,32	103,82	295,84	276,20	325,40	-	-	1.033,27
Solo in proprietà	1,25	3,21	16,51	25,04	-	-	-	-	46,01
Solo in uso gratuito	1,18	-	-	-	-	-	-	-	1,18
Altra forma di conduzione	2,43	3,21	16,51	25,04	-	-	-	-	47,19
Solo in proprietà	5.241,21	12.417,56	41.911,37	45.487,14	42.043,09	39.293,45	20.371,26	25.475,95	232.241,03
Solo in affitto	62,70	285,38	1.863,19	3.894,46	6.622,12	8.976,38	4.816,51	12.796,46	39.317,20
Solo in uso gratuito	51,68	104,32	383,65	353,00	256,03	335,25	-	527,94	2.011,87
Parte in proprietà e parte in affitto	19,40	193,04	2.073,77	7.391,96	16.416,38	32.011,51	21.905,95	26.511,29	106.523,30
Parte in proprietà e parte in uso gratuito	73,04	244,58	1.271,04	1.975,91	2.321,61	2.337,56	1.485,11	519,82	10.228,67
Parte in affitto e parte in uso gratuito	1,08	5,63	27,24	94,27	221,10	414,22	290,12	497,86	1.551,52
Parte in proprietà, parte in affitto e parte in uso gratuito	-	10,84	55,03	307,05	1.186,09	2.959,41	2.546,53	2.867,00	9.931,95
TOTALE	5.449,11	13.261,35	47.585,29	59.503,79	69.066,42	86.327,78	51.415,48	69.196,32	401.805,54

**Tavola 3.3 - Aziende e relativa superficie per forma di utilizzazione dei terreni, classe di superficie totale e classe di superficie agricola utilizzata (SAU) (superficie in ettari)**

CLASSI DI SUPERFICIE TOTALE CLASSI DI SAU	SUPERFICIE AGRICOLA UTILIZZATA				Arboricoltura da legno	Boschi	SUPERFICIE AGRICOLA NON UTILIZZATA			Totale generale
	Seminativi	Coltivazioni legnose agrarie	Prati permanenti e pascoli	Totale aziende con SAU			Totale	Di cui destinata ad attività ricreative	Altra superficie	
AZIENDE										
CLASSI DI SUPERFICIE TOTALE										
Meno di 1 ettaro	6.886	5.052	1.088	7.799	60	581	1.161	19	6.006	7.807
1 -- 2	8.864	6.417	1.081	9.598	181	1.562	2.028	16	8.056	9.604
2 -- 3	6.685	4.969	861	7.180	175	1.755	1.888	20	6.268	7.186
3 -- 5	9.599	7.121	1.311	10.148	336	3.252	3.025	38	9.099	10.154
5 -- 10	10.994	8.177	1.880	11.477	488	5.107	4.083	45	10.608	11.480
10 -- 20	7.178	5.059	1.602	7.475	372	4.181	3.075	30	6.968	7.476
20 -- 30	2.538	1.645	701	2.614	112	1.662	1.216	20	2.442	2.614
30 -- 50	2.008	1.215	596	2.064	125	1.344	980	14	1.954	2.067
50 -- 100	1.213	695	468	1.261	76	883	664	7	1.195	1.261
100 ed oltre	650	371	358	760	61	561	412	24	685	760
TOTALE	56.615	40.721	9.946	60.376	1.986	20.888	18.532	233	53.281	60.409
CLASSI DI SAU										
Senza superficie	-	-	-	-	10	23	20	-	23	33
Meno di 1 ettaro	10.182	7.583	2.000	11.786	314	2.470	3.050	40	9.403	11.786
1 -- 2	9.964	7.215	1.449	10.814	286	2.791	2.756	27	9.123	10.814
2 -- 3	6.982	5.082	970	7.380	204	2.174	2.022	26	6.511	7.380
3 -- 5	9.221	6.772	1.279	9.582	305	3.235	2.847	30	8.712	9.582
5 -- 10	9.692	7.067	1.595	9.973	357	4.262	3.330	35	9.301	9.973
10 -- 20	5.837	4.051	1.212	5.952	265	3.055	2.285	31	5.603	5.952
20 -- 30	1.919	1.231	511	1.951	73	1.100	857	14	1.840	1.951
30 -- 50	1.493	912	418	1.522	76	871	676	3	1.448	1.522
50 -- 100	896	551	327	938	53	597	445	10	874	938
100 ed oltre	429	257	185	478	43	310	244	17	443	478
TOTALE	56.615	40.721	9.946	60.376	1.986	20.888	18.532	233	53.281	60.409
SUPERFICIE INVESTITA										
CLASSI DI SUPERFICIE TOTALE										
Meno di 1 ettaro	2.361,22	1.032,88	267,80	3.661,90	12,23	104,03	175,45	2,89	581,02	4.534,63
1 -- 2	8.254,06	2.255,92	582,10	11.092,08	82,65	642,57	647,20	4,83	1.330,98	13.795,48
2 -- 3	10.878,42	2.410,19	682,01	13.970,62	123,23	1.132,83	923,88	6,63	1.340,66	17.491,22
3 -- 5	25.335,11	4.424,71	1.426,39	31.186,21	316,74	3.100,34	2.104,10	23,26	2.503,41	39.210,80
5 -- 10	52.892,14	7.360,42	2.935,76	63.188,32	626,80	8.402,65	4.399,24	46,25	4.025,05	80.642,06
10 -- 20	68.751,28	6.763,01	4.571,79	80.086,08	719,46	13.246,44	5.465,58	47,59	4.298,20	103.815,76
20 -- 30	42.143,41	3.050,99	3.150,39	48.344,79	258,38	9.130,02	3.104,57	38,29	2.306,06	63.143,82
30 -- 50	53.420,56	2.945,62	4.196,09	60.562,27	427,83	11.349,27	3.513,03	17,58	2.743,29	78.595,69
50 -- 100	55.115,17	3.338,65	6.604,84	65.058,66	381,21	13.533,87	3.686,95	17,63	3.058,22	85.718,91
100 ed oltre	83.598,51	3.919,58	40.941,18	128.459,27	465,86	63.934,68	9.205,84	142,39	5.688,24	207.753,89
TOTALE	402.749,88	37.501,97	65.358,35	505.610,20	3.414,39	124.576,70	33.225,84	347,34	27.875,13	694.702,26
CLASSI DI SAU										
Senza superficie	-	-	-	-	11,20	133,78	29,39	-	7,07	181,44
Meno di 1 ettaro	3.876,34	1.785,17	627,48	6.288,99	358,06	3.233,58	2.460,62	17,87	1.320,41	13.661,66
1 -- 2	10.998,44	3.086,74	1.185,71	15.270,89	360,41	4.543,00	2.485,01	17,92	1.885,55	24.544,86
2 -- 3	13.867,74	2.797,07	1.191,35	17.856,16	231,89	4.526,38	2.118,79	21,65	1.696,93	26.430,15
3 -- 5	29.705,52	4.972,96	2.058,09	36.736,57	386,49	6.894,87	2.918,88	28,13	2.815,44	49.752,25
5 -- 10	58.508,18	7.250,52	3.863,43	69.622,13	502,77	12.665,08	4.519,36	34,47	4.301,13	91.610,47
10 -- 20	71.508,83	6.008,38	4.776,64	82.293,85	545,62	14.855,29	4.075,15	45,95	4.301,30	106.071,21
20 -- 30	41.273,94	2.556,67	3.396,39	47.227,00	235,65	9.225,17	2.686,06	36,28	1.947,31	61.321,19
30 -- 50	50.043,75	2.816,89	4.527,04	57.387,68	236,28	9.873,12	2.182,85	3,26	2.565,36	72.245,29
50 -- 100	52.820,79	2.667,87	8.343,87	63.832,53	269,48	14.268,42	3.071,61	46,19	2.622,99	84.065,03
100 ed oltre	70.146,35	3.559,70	35.388,35	109.094,40	276,54	44.358,01	6.678,12	95,62	4.411,64	164.818,71
TOTALE	402.749,88	37.501,97	65.358,35	505.610,20	3.414,39	124.576,70	33.225,84	347,34	27.875,13	694.702,26

**Tavola 3.4 - Aziende con seminativi e relativa superficie investita per classe di superficie agricola utilizzata (SAU) e principali coltivazioni praticate (superficie in ettari) - TOTALE**

	CLASSI DI SUPERFICIE AGRICOLA UTILIZZATA								
COLTIVAZIONI	Meno di 1	1 -- 2	2 -- 5	5 -- 10	10 -- 20	20 -- 50	50 -- 100	100 ed oltre	Totale
AZIENDE									
SEMINATIVI	8.108	9.217	15.737	9.583	5.807	3.401	893	429	53.175
Cereali	4.040	6.356	12.238	8.317	5.299	3.226	845	404	40.725
Frumento tenero e spelta	541	1.153	2.583	2.113	1.473	847	202	91	9.003
Frumento duro	929	2.430	6.188	5.150	3.680	2.491	715	359	21.942
Segale	6	16	23	41	22	15	5	2	130
Orzo	2.056	2.431	4.574	3.530	2.497	1.474	361	159	17.082
Avena	32	68	148	163	169	183	60	28	851
Granoturco	890	1.355	2.471	1.894	1.285	724	215	150	8.984
Riso	-	-	4	2	-	1	-	1	8
Sorgo	57	138	344	357	289	240	66	44	1.535
Altri cereali	12	20	69	69	67	60	33	19	349
Legumi secchi	145	105	268	228	250	184	63	40	1.283
Patata	223	194	232	159	97	35	6	4	950
Barbabietola da zucchero	128	410	1.831	1.981	1.620	1.115	343	196	7.624
Piante sarchiate da foraggio	4	4	8	8	11	4	2	-	41
Piante industriali	139	396	1.786	1.939	1.638	1.236	462	251	7.847
Tabacco	-	-	-	-	2	1	2	-	5
Luppolo	-	-	-	1	-	-	-	-	1
Cotone	-	-	-	-	-	1	-	-	1
Lino	-	-	-	-	1	1	-	1	3
Canapa	-	-	-	1	-	3	-	-	4
Piante da semi oleosi	131	389	1.763	1.909	1.605	1.216	458	249	7.720
Colza e ravizzone	-	2	10	4	1	10	3	4	34
Girasole	129	383	1.742	1.894	1.590	1.205	452	246	7.641
Soia	3	3	6	5	11	6	7	3	44
Altre piante da semi oleosi	-	1	6	6	4	2	2	1	22
Piante aromatiche, medicinali e da condimento	4	4	12	15	13	9	4	4	65
Altre piante industriali	4	3	13	17	21	14	5	8	85
Ortive	1.380	914	1.546	1.016	668	415	124	94	6.157
In piena aria	1.356	895	1.529	1.008	664	410	124	93	6.079
In coltivazioni di pieno campo	1.188	808	1.389	909	617	368	114	89	5.482
Pomodoro da mensa	223	122	159	75	42	13	2	3	639
Pomodoro da industria	12	12	30	29	28	18	4	7	140
Altre ortive	1.110	759	1.339	882	589	358	111	85	5.233
In orti stabili o industriali	196	111	173	129	71	54	14	9	757
Pomodoro da mensa	23	17	27	13	6	4	-	-	90
Altre ortive	191	110	167	127	69	52	14	9	739
Protette	66	57	86	41	22	14	1	1	288
In serra	62	49	76	36	20	10	1	1	255
Pomodoro da mensa	26	22	38	10	6	2	1	-	105
Altre ortive	55	36	65	32	19	9	-	1	217
In tunnel, campane, ecc.	6	9	15	6	3	6	-	-	45
Flori e piante ornamentali	99	65	84	32	16	8	2	2	308
In piena aria	58	38	52	15	8	5	1	1	178
Protetti	63	43	56	25	11	5	2	2	207
In serra	53	34	47	24	10	5	1	2	176
In tunnel, campane, ecc.	16	13	16	1	2	-	1	-	49
Piantine	37	25	32	26	12	4	1	4	141
Orticole	21	17	23	18	11	2	1	2	95
Floricole ed ornamentali	24	14	10	8	2	-	-	2	60
Altre piantine	6	3	6	6	1	2	-	1	25
Foraggere avvicendate	3.462	3.105	6.107	4.825	3.436	2.067	563	268	23.833
Prati avvicendati	3.384	3.054	6.013	4.759	3.396	2.046	556	267	23.475
Erba medica	3.134	2.859	5.681	4.551	3.287	1.969	526	253	22.260
Altri prati avvicendati	251	207	365	276	185	160	66	39	1.549
Erbai	90	67	151	115	105	63	25	15	631
Granoturco in erba	12	10	23	16	11	5	1	-	78
Granoturco a maturazione cerosa	16	21	51	35	36	29	10	6	204
Altri erbai monofiti di cereali	-	5	11	4	6	6	1	4	37
Altri erbai	64	31	68	63	53	26	14	7	326
Sementi	15	33	124	145	140	104	23	22	606
Terreni a riposo	352	704	932	582	466	674	460	291	4.461

**Tavola 3.4 segue - Aziende con seminativi e relativa superficie investita per classe di superficie agricola utilizzata (SAU) e principali coltivazioni praticate (superficie in ettari) - MONTAGNA**

	CLASSI DI SUPERFICIE AGRICOLA UTILIZZATA								
COLTIVAZIONI	Meno di 1	1 -- 2	2 -- 5	5 -- 10	10 -- 20	20 -- 50	50 -- 100	100 ed oltre	Totale
AZIENDE									
SEMINATIVI	911	1.042	1.781	1.292	886	573	152	77	6.714
Cereali	297	557	1.187	1.032	767	516	139	65	4.560
Frumento tenero e spelta	65	173	375	367	288	220	50	29	1.567
Frumento duro	51	158	456	527	442	294	86	48	2.062
Segale	-	2	6	5	5	5	-	1	24
Orzo	107	168	477	537	447	310	90	44	2.180
Avena	13	33	63	70	67	95	25	16	382
Granoturco	96	151	332	255	160	82	19	13	1.108
Riso	-	-	-	1	-	-	-	-	1
Sorgo	4	5	17	28	22	18	1	5	100
Altri cereali	-	2	6	7	16	14	6	3	54
Legumi secchi	36	32	21	34	52	32	12	5	224
Patata	122	108	123	89	57	21	4	3	527
Barbabietola da zucchero	1	1	14	22	40	41	11	9	139
Piante sarchiate da foraggio	-	-	-	-	1	-	-	-	1
Piante industriali	19	49	158	228	224	160	52	32	922
Tabacco	-	-	-	-	1	-	1	-	2
Luppolo	-	-	-	-	-	-	-	-	-
Cotone	-	-	-	-	-	1	-	-	1
Lino	-	-	-	-	1	-	-	1	2
Canapa	-	-	-	-	-	1	-	-	1
Piante da semi oleosi	19	49	157	227	220	156	52	32	912
Colza e ravizzone	-	1	1	-	-	1	-	-	3
Girasole	18	48	155	227	219	156	52	32	907
Soia	1	-	-	-	1	-	-	-	2
Altre piante da semi oleosi	-	-	1	-	1	-	-	-	2
Piante aromatiche, medicinali e da condimento	-	-	-	-	2	3	1	1	7
Altre piante industriali	-	-	1	1	-	1	1	-	4
Ortive	121	81	154	110	68	56	18	14	622
In piena aria	121	81	154	110	68	56	18	14	622
In coltivazioni di pieno campo	112	80	152	108	68	56	17	14	607
Pomodoro da mensa	4	4	-	-	3	-	1	-	12
Pomodoro da industria	-	-	-	-	2	-	-	-	2
Altre ortive	109	78	152	108	67	56	17	14	601
In orti stabili o industriali	9	1	2	2	-	-	1	1	16
Pomodoro da mensa	-	-	-	-	-	-	-	-	-
Altre ortive	9	1	2	2	-	-	1	1	16
Protette	-	-	-	-	1	-	-	-	1
In serra	-	-	-	-	1	-	-	-	1
Pomodoro da mensa	-	-	-	-	1	-	-	-	1
Altre ortive	-	-	-	-	1	-	-	-	1
In tunnel, campane, ecc.	-	-	-	-	-	-	-	-	-
Flori e piante ornamentali	2	-	-	-	1	-	-	-	3
In piena aria	2	-	-	-	-	-	-	-	2
Protetti	2	-	-	-	1	-	-	-	3
In serra	2	-	-	-	1	-	-	-	3
In tunnel, campane, ecc.	1	-	-	-	-	-	-	-	1
Piantine	2	-	3	1	1	-	1	-	8
Orticole	1	-	3	-	1	-	1	-	6
Floricole ed ornamentali	1	-	-	-	-	-	-	-	1
Altre piantine	2	-	-	1	-	-	-	-	3
Foraggiere avvicendate	548	524	1.094	914	688	470	125	69	4.432
Prati avvicendati	542	517	1.081	900	679	465	123	69	4.376
Erba medica	443	431	930	815	612	426	112	61	3.830
Altri prati avvicendati	99	91	172	135	116	82	27	25	747
Erbai	7	10	24	29	29	14	6	4	123
Granoturco in erba	3	2	4	5	4	-	-	-	18
Granoturco a maturazione cerosa	-	1	4	2	3	3	1	1	15
Altri erbai monofiti di cereali	-	-	-	-	1	-	-	1	2
Altri erbai	4	7	17	23	21	12	5	2	91
Sementi	1	-	4	7	10	9	3	3	37
Terreni a riposo	52	107	166	133	98	102	54	39	751

**Tavola 3.4 segue - Aziende con seminativi e relativa superficie investita per classe di superficie agricola utilizzata (SAU) e principali coltivazioni praticate (superficie in ettari) - COLLINA**

COLTIVAZIONI	CLASSI DI SUPERFICIE AGRICOLA UTILIZZATA								Totale
	Meno di 1	1 -- 2	2 -- 5	5 -- 10	10 -- 20	20 -- 50	50 -- 100	100 ed oltre	
AZIENDE									
SEMINATIVI	7.197	8.175	13.956	8.291	4.921	2.828	741	352	46.461
Cereali	3.743	5.799	11.051	7.285	4.532	2.710	706	339	36.165
Frumento tenero e spelta	476	980	2.208	1.746	1.185	627	152	62	7.436
Frumento duro	878	2.272	5.732	4.623	3.238	2.197	629	311	19.880
Segale	6	14	17	36	17	10	5	1	106
Orzo	1.949	2.263	4.097	2.993	2.050	1.164	271	115	14.902
Avena	19	35	85	93	102	88	35	12	469
Granoturco	794	1.204	2.139	1.639	1.125	642	196	137	7.876
Riso	-	-	4	1	-	1	-	1	7
Sorgo	53	133	327	329	267	222	65	39	1.435
Altri cereali	12	18	63	62	51	46	27	16	295
Legumi secchi	109	73	247	194	198	152	51	35	1.059
Patata	101	86	109	70	40	14	2	1	423
Barbabietola da zucchero	127	409	1.817	1.959	1.580	1.074	332	187	7.485
Piante sarchiate da foraggio	4	4	8	8	10	4	2	-	40
Piante industriali	120	347	1.628	1.711	1.414	1.076	410	219	6.925
Tabacco	-	-	-	-	1	1	1	-	3
Luppolo	-	-	-	1	-	-	-	-	1
Cotone	-	-	-	-	-	-	-	-	-
Lino	-	-	-	-	-	1	-	-	1
Canapa	-	-	-	1	-	2	-	-	3
Piante da semi oleosi	112	340	1.606	1.682	1.385	1.060	406	217	6.808
Colza e ravizzone	-	1	9	4	1	9	3	4	31
Girasole	111	335	1.587	1.667	1.371	1.049	400	214	6.734
Soia	2	3	6	5	10	6	7	3	42
Altre piante da semi oleosi	-	1	5	6	3	2	2	1	20
Piante aromatiche, medicinali e da condimento	4	4	12	15	11	6	3	3	58
Altre piante industriali	4	3	12	16	21	13	4	8	81
Ortive	1.259	833	1.392	906	600	359	106	80	5.535
In piena aria	1.235	814	1.375	898	596	354	106	79	5.457
In coltivazioni di pieno campo	1.076	728	1.237	801	549	312	97	75	4.875
Pomodoro da mensa	219	118	159	75	39	13	1	3	627
Pomodoro da industria	12	12	30	29	26	18	4	7	138
Altre ortive	1.001	681	1.187	774	522	302	94	71	4.632
In orti stabili o industriali	187	110	171	127	71	54	13	8	741
Pomodoro da mensa	23	17	27	13	6	4	-	-	90
Altre ortive	182	109	165	125	69	52	13	8	723
Protette	66	57	86	41	21	14	1	1	287
In serra	62	49	76	36	19	10	1	1	254
Pomodoro da mensa	26	22	38	10	5	2	1	-	104
Altre ortive	55	36	65	32	18	9	-	1	216
In tunnel, campane, ecc.	6	9	15	6	3	6	-	-	45
Flori e piante ornamentali	97	65	84	32	15	8	2	2	305
In piena aria	56	38	52	15	8	5	1	1	176
Protetti	61	43	56	25	10	5	2	2	204
In serra	51	34	47	24	9	5	1	2	173
In tunnel, campane, ecc.	15	13	16	1	2	-	1	-	48
Piantine	35	25	29	25	11	4	-	4	133
Orticole	20	17	20	18	10	2	-	2	89
Floricole ed ornamentali	23	14	10	8	2	-	-	2	59
Altre piantine	4	3	6	5	1	2	-	1	22
Foraggere avvicendate	2.914	2.581	5.013	3.911	2.748	1.597	438	199	19.401
Prati avvicendati	2.842	2.537	4.932	3.859	2.717	1.581	433	198	19.099
Erba medica	2.691	2.428	4.751	3.736	2.675	1.543	414	192	18.430
Altri prati avvicendati	152	116	193	141	69	78	39	14	802
Erbai	83	57	127	86	76	49	19	11	508
Granoturco in erba	9	8	19	11	7	5	1	-	60
Granoturco a maturazione cerosa	16	20	47	33	33	26	9	5	189
Altri erbai monofiti di cereali	-	5	11	4	5	6	1	3	35
Altri erbai	60	24	51	40	32	14	9	5	235
Sementi	14	33	120	138	130	95	20	19	569
Terreni a riposo	300	597	766	449	368	572	406	252	3.710

**Tavola 3.4 segue - Aziende con seminativi e relativa superficie investita per classe di superficie agricola utilizzata (SAU) e principali coltivazioni praticate (superficie in ettari) - TOTALE**

COLTIVAZIONI	CLASSI DI SUPERFICIE AGRICOLA UTILIZZATA								Totale
	Meno di 1	1 -- 2	2 -- 5	5 -- 10	10 -- 20	20 -- 50	50 -- 100	100 ed oltre	
	SUPERFICIE INVESTITA								
SEMINATIVI	3.416,75	10.627,13	42.991,96	58.152,78	71.287,91	91.205,93	52.793,64	70.134,72	400.610,82
Cereali	1.850,24	6.740,01	26.641,56	34.293,48	39.163,41	47.718,75	26.085,83	33.149,81	215.643,09
Frumento tenero e spelta	234,73	1.021,06	3.995,76	4.941,48	5.043,99	4.618,75	2.089,71	1.697,66	23.643,14
Frumento duro	525,66	2.757,61	13.461,18	19.517,72	23.921,85	32.591,38	18.725,53	25.840,50	137.341,43
Segale	1,84	11,90	35,47	69,83	96,85	96,41	81,71	0,92	394,93
Orzo	821,68	2.009,94	6.158,34	6.117,64	6.142,36	5.988,09	2.524,44	1.478,41	31.240,90
Avena	9,38	37,59	150,92	248,00	395,00	681,80	280,67	201,60	2.004,96
Granoturco	223,39	754,45	2.176,79	2.431,69	2.440,34	2.435,54	1.707,08	2.985,06	15.154,34
Riso	-	-	5,70	2,30	-	6,66	-	6,85	21,51
Sorgo	29,55	130,91	552,49	789,92	863,85	986,63	456,29	545,25	4.354,89
Altri cereali	4,01	16,55	104,91	174,90	259,17	313,49	220,40	393,56	1.486,99
Legumi secchi	19,30	34,14	194,38	309,73	555,98	732,58	418,72	614,15	2.878,98
Patata	19,70	30,55	45,00	40,78	35,03	68,22	18,53	10,70	268,51
Barbabietola da zucchero	70,74	397,59	2.673,52	4.745,92	6.655,48	9.177,81	5.130,41	6.687,01	35.538,48
Piante sarchiate da foraggio	1,25	1,60	7,21	8,00	27,98	18,45	15,00	-	79,49
Piante industriali	75,63	450,65	3.737,27	6.050,27	7.916,01	10.014,25	6.667,60	7.779,37	42.691,05
Tabacco	-	-	-	-	6,81	22,00	39,35	-	68,16
Luppolo	-	-	-	3,50	-	-	-	-	3,50
Cotone	-	-	-	-	-	16,80	-	-	16,80
Lino	-	-	-	-	2,57	0,05	-	12,16	14,78
Canapa	-	-	-	3,50	-	11,86	-	-	15,36
Piante da semi oleosi	73,44	447,15	3.713,54	6.003,48	7.838,97	9.881,18	6.572,26	7.654,13	42.184,15
Colza e ravizzone	-	1,80	25,93	18,92	4,93	87,04	47,43	61,50	247,55
Girasole	72,42	440,27	3.668,74	5.942,08	7.779,27	9.740,21	6.424,58	7.565,14	41.632,71
Soia	1,02	3,58	13,33	20,45	41,92	45,29	94,75	24,02	244,36
Altre piante da semi oleosi	-	1,50	5,54	22,03	12,85	8,64	5,50	3,47	59,53
Piante aromatiche, medicinali e da condimento	0,46	2,10	9,59	14,06	13,92	14,70	22,99	47,60	125,42
Altre piante industriali	1,73	1,40	14,14	25,73	53,74	67,66	33,00	65,48	262,88
Ortive	224,57	266,59	803,81	848,74	932,17	1.012,71	762,28	1.538,30	6.389,17
In piena aria	216,37	253,20	776,12	829,39	914,54	989,77	762,23	1.523,30	6.264,92
In coltivazioni di pieno campo	172,37	202,22	591,46	623,70	735,65	749,65	580,50	1.305,73	4.961,28
Pomodoro da mensa	22,05	19,60	31,59	26,09	23,23	4,95	0,80	3,50	131,81
Pomodoro da industria	2,18	2,42	10,27	17,58	22,62	37,53	18,57	33,96	145,13
Altre ortive	148,14	180,20	549,60	580,03	689,80	707,17	561,13	1.268,27	4.684,34
In orti stabili o industriali	44,00	50,98	184,66	205,69	178,89	240,12	181,73	217,57	1.303,64
Pomodoro da mensa	2,17	2,23	6,32	4,32	9,67	10,68	-	-	35,39
Altre ortive	41,83	48,75	178,34	201,37	169,22	229,44	181,73	217,57	1.268,25
Protette	8,20	13,39	27,69	19,35	17,63	22,94	0,05	15,00	124,25
In serra	6,63	12,43	22,12	18,38	14,88	7,20	0,05	15,00	96,69
Pomodoro da mensa	1,58	2,05	6,83	1,24	0,57	1,20	0,05	-	13,52
Altre ortive	5,05	10,38	15,29	17,14	14,31	6,00	-	15,00	83,17
In tunnel, campane, ecc.	1,57	0,96	5,57	0,97	2,75	15,74	-	-	27,56
Fiori e piante ornamentali	18,57	29,86	60,96	33,91	36,49	16,12	8,21	15,35	219,47
In piena aria	10,64	19,16	41,64	22,90	22,12	15,08	8,00	14,96	154,50
Protetti	7,93	10,70	19,32	11,01	14,29	1,04	0,21	0,39	64,89
In serra	6,28	8,68	16,61	10,91	4,27	1,04	0,01	0,39	48,19
In tunnel, campane, ecc.	1,65	2,02	2,71	0,10	10,10	-	0,20	-	16,78
Piantine	5,99	10,70	20,64	23,68	8,04	46,31	1,47	107,40	224,23
Oricole	1,65	5,94	11,88	9,92	6,39	41,16	1,47	50,00	128,41
Floricole ed ornamentali	3,68	4,27	3,18	2,50	0,95	-	-	43,50	58,08
Altre piantine	0,66	0,49	5,58	11,26	0,70	5,15	-	13,90	37,74
Foraggiere avvicendate	1.026,20	2.036,22	7.260,78	10.395,17	14.499,46	19.543,21	10.918,04	16.137,77	81.816,85
Prati avvicendati	1.005,40	2.001,18	7.114,14	10.198,80	14.246,41	19.165,13	10.716,16	15.427,32	79.874,54
Erba medica	923,73	1.861,32	6.658,06	9.638,49	13.522,14	18.051,12	9.817,30	13.938,39	74.410,55
Altri prati avvicendati	81,67	139,86	456,08	560,31	724,27	1.114,01	898,86	1.488,93	5.463,99
Erbai	20,80	35,04	146,64	196,37	253,05	378,08	201,88	710,45	1.942,31
Granoturco in erba	3,53	5,35	16,45	16,02	25,59	32,43	2,20	-	101,57
Granoturco a maturazione cerosa	2,98	9,35	39,92	33,91	73,63	161,10	66,69	250,98	638,56
Altri erbai monofiti di cereali	-	2,45	24,10	4,80	8,77	54,43	1,00	302,13	397,68
Altri erbai	14,29	17,89	66,17	141,64	145,06	130,12	131,99	157,34	804,50
Sementi	7,00	30,38	144,27	232,60	357,55	450,07	161,91	208,52	1.592,30
Terreni a riposo	97,56	598,84	1.402,56	1.170,50	1.100,31	2.407,45	2.605,64	3.886,34	13.269,20

**Tavola 3.4 segue - Aziende con seminativi e relativa superficie investita per classe di superficie agricola utilizzata (SAU) e principali coltivazioni praticate (superficie in ettari) - MONTAGNA**

COLTIVAZIONI	CLASSI DI SUPERFICIE AGRICOLA UTILIZZATA								Totale
	Meno di 1	1 -- 2	2 -- 5	5 -- 10	10 -- 20	20 -- 50	50 -- 100	100 ed oltre	
	SUPERFICIE INVESTITA								
SEMINATIVI	376,68	1.102,68	4.599,99	7.366,32	10.046,86	13.761,88	7.218,83	8.773,76	53.247,00
Cereali	120,41	528,41	2.326,82	3.821,56	4.923,56	6.185,86	3.189,59	3.264,38	24.360,59
Frumento tenero e spelta	24,49	133,65	485,41	713,47	754,95	825,28	367,55	366,23	3.671,03
Frumento duro	26,93	163,10	960,10	1.832,04	2.622,29	3.498,07	1.980,14	2.080,64	13.163,31
Segale	-	1,13	7,17	10,05	7,95	14,79	-	0,23	41,32
Orzo	40,04	124,36	502,73	803,24	998,32	1.161,40	583,60	406,98	4.620,67
Avena	3,80	14,63	55,69	87,88	122,60	282,09	108,37	117,98	793,04
Granoturco	22,86	88,80	287,87	310,84	306,45	279,76	124,37	188,58	1.609,53
Riso	-	-	-	0,30	-	-	-	-	0,30
Sorgo	2,29	2,10	24,46	51,08	57,75	58,38	11,22	60,92	268,20
Altri cereali	-	0,64	3,39	12,66	53,25	66,09	14,34	42,82	193,19
Legumi secchi	3,28	7,09	10,22	50,37	103,87	113,88	61,23	59,22	409,16
Patata	12,72	17,99	21,59	20,49	18,44	6,16	1,10	0,70	99,19
Barbabietola da zucchero	0,50	0,70	25,30	52,68	146,18	263,26	62,32	119,24	670,18
Piante sarchiate da foraggio	-	-	-	-	0,20	-	-	-	0,20
Piante industriali	10,24	50,61	321,92	648,54	1.110,49	1.306,43	742,29	835,64	5.026,16
Tabacco	-	-	-	-	3,00	-	1,00	-	4,00
Luppolo	-	-	-	-	-	-	-	-	-
Cotone	-	-	-	-	-	16,80	-	-	16,80
Lino	-	-	-	-	2,57	-	-	12,16	14,73
Canapa	-	-	-	-	-	8,86	-	-	8,86
Piante da semi oleosi	10,24	50,61	319,78	646,94	1.101,82	1.270,87	738,15	821,38	4.959,79
Colza e ravizzone	-	0,50	4,56	-	-	3,50	-	-	8,56
Girasole	10,10	50,11	313,62	646,94	1.092,82	1.267,37	738,15	821,38	4.940,49
Soia	0,14	-	-	-	3,00	-	-	-	3,14
Altre piante da semi oleosi	-	-	1,60	-	6,00	-	-	-	7,60
Piante aromatiche, medicinali e da condimento	-	-	-	-	3,10	7,90	0,64	2,10	13,74
Altre piante industriali	-	-	2,14	1,60	-	2,00	2,50	-	8,24
Ortive	13,09	8,14	27,93	22,81	26,24	24,35	76,88	88,49	287,93
In piena aria	13,09	8,14	27,93	22,81	26,19	24,35	76,88	88,49	287,88
In coltivazioni di pieno campo	11,97	7,84	25,63	21,61	26,19	24,35	57,97	86,49	262,05
Pomodoro da mensa	0,20	0,41	-	-	0,55	-	0,50	-	1,66
Pomodoro da industria	-	-	-	-	0,80	-	-	-	0,80
Altre ortive	11,77	7,43	25,63	21,61	24,84	24,35	57,47	86,49	259,59
In orti stabili o industriali	1,12	0,30	2,30	1,20	-	-	18,91	2,00	25,83
Pomodoro da mensa	-	-	-	-	-	-	-	-	-
Altre ortive	1,12	0,30	2,30	1,20	-	-	18,91	2,00	25,83
Protette	-	-	-	-	0,05	-	-	-	0,05
In serra	-	-	-	-	0,05	-	-	-	0,05
Pomodoro da mensa	-	-	-	-	0,04	-	-	-	0,04
Altre ortive	-	-	-	-	0,01	-	-	-	0,01
In tunnel, campane, ecc.	-	-	-	-	-	-	-	-	-
Fiori e piante ornamentali	0,24	-	-	-	0,08	-	-	-	0,32
In piena aria	0,12	-	-	-	-	-	-	-	0,12
Protetti	0,12	-	-	-	-	-	-	-	0,12
In serra	0,09	-	-	-	0,08	-	-	-	0,17
In tunnel, campane, ecc.	0,03	-	-	-	-	-	-	-	0,03
Piantine	0,13	-	4,46	3,00	1,50	-	1,47	-	10,56
Orticole	0,01	-	4,46	-	1,50	-	1,47	-	7,44
Floricole ed ornamentali	0,01	-	-	-	-	-	-	-	0,01
Altre piantine	0,11	-	-	3,00	-	-	-	-	3,11
Foraggiere avvicendate	197,30	390,27	1.599,91	2.467,48	3.483,04	5.427,35	2.751,99	3.782,09	20.099,43
Prati avvicendati	195,45	384,38	1.574,03	2.412,35	3.399,62	5.345,47	2.705,01	3.741,17	19.757,48
Erba medica	154,70	324,77	1.347,56	2.104,15	2.941,46	4.643,74	2.374,15	2.687,05	16.577,58
Altri prati avvicendati	40,75	59,61	226,47	308,20	458,16	701,73	330,86	1.054,12	3.179,90
Erbai	1,85	5,89	25,88	55,13	83,42	81,88	46,98	40,92	341,95
Granoturco in erba	0,96	0,90	5,50	5,72	6,40	-	-	-	19,48
Granoturco a maturazione cerosa	-	0,42	3,90	0,70	6,50	13,70	12,72	7,89	45,83
Altri erbai monofiti di cereali	-	-	-	-	3,00	-	-	2,00	5,00
Altri erbai	0,89	4,57	16,48	48,71	67,52	68,18	34,26	31,03	271,64
Sementi	0,03	-	4,20	11,81	18,30	25,09	26,83	56,77	143,03
Terreni a riposo	18,74	99,47	257,64	267,58	214,96	409,50	305,13	567,23	2.140,25



**Tavola 3.4 segue - Aziende con seminativi e relativa superficie investita per classe di superficie agricola utilizzata (SAU) e principali coltivazioni praticate (superficie in ettari) - COLLINA**

COLTIVAZIONI	CLASSI DI SUPERFICIE AGRICOLA UTILIZZATA								Totale
	Meno di 1	1 -- 2	2 -- 5	5 -- 10	10 -- 20	20 -- 50	50 -- 100	100 ed oltre	
	SUPERFICIE INVESTITA								
SEMINATIVI	3.040,07	9.524,45	38.391,97	50.786,46	61.241,05	77.444,05	45.574,81	61.360,96	347.363,82
Cereali	1.729,83	6.211,60	24.314,74	30.471,92	34.239,85	41.532,89	22.896,24	29.885,43	191.282,50
Frumento tenero e spelta	210,24	887,41	3.510,35	4.228,01	4.289,04	3.793,47	1.722,16	1.331,43	19.972,11
Frumento duro	498,73	2.594,51	12.501,08	17.685,68	21.299,56	29.093,31	16.745,39	23.759,86	124.178,12
Segale	1,84	10,77	28,30	59,78	88,90	81,62	81,71	0,69	353,61
Orzo	781,64	1.885,58	5.655,61	5.314,40	5.144,04	4.826,69	1.940,84	1.071,43	26.620,23
Avena	5,58	22,96	95,23	160,12	272,40	399,71	172,30	83,62	1.211,92
Granoturco	200,53	665,65	1.888,92	2.120,85	2.133,89	2.155,78	1.582,71	2.796,48	13.544,81
Riso	-	-	5,70	2,00	-	6,66	-	6,85	21,21
Sorgo	27,26	128,81	528,03	738,84	806,10	928,25	445,07	484,33	4.086,69
Altri cereali	4,01	15,91	101,52	162,24	205,92	247,40	206,06	350,74	1.293,80
Legumi secchi	16,02	27,05	184,16	259,36	452,11	618,70	357,49	554,93	2.469,82
Patata	6,98	12,56	23,41	20,29	16,59	62,06	17,43	10,00	169,32
Barbabietola da zucchero	70,24	396,89	2.648,22	4.693,24	6.509,30	8.914,55	5.068,09	6.567,77	34.868,30
Piante sarchiate da foraggio	1,25	1,60	7,21	8,00	27,78	18,45	15,00	-	79,29
Piante industriali	65,39	400,04	3.415,35	5.401,73	6.805,52	8.707,82	5.925,31	6.943,73	37.664,89
Tabacco	-	-	-	-	3,81	22,00	38,35	-	64,16
Luppolo	-	-	-	3,50	-	-	-	-	3,50
Cotone	-	-	-	-	-	-	-	-	-
Lino	-	-	-	-	-	0,05	-	-	0,05
Canapa	-	-	-	3,50	-	3,00	-	-	6,50
Piante da semi oleosi	63,20	396,54	3.393,76	5.356,54	6.737,15	8.610,31	5.834,11	6.832,75	37.224,36
Colza e ravizzone	-	1,30	21,37	18,92	4,93	83,54	47,43	61,50	238,99
Girasole	62,32	390,16	3.355,12	5.295,14	6.686,45	8.472,84	5.686,43	6.743,76	36.692,22
Soia	0,88	3,58	13,33	20,45	38,92	45,29	94,75	24,02	241,22
Altre piante da semi oleosi	-	1,50	3,94	22,03	6,85	8,64	5,50	3,47	51,93
Piante aromatiche, medicinali e da condimento	0,46	2,10	9,59	14,06	10,82	6,80	22,35	45,50	111,68
Altre piante industriali	1,73	1,40	12,00	24,13	53,74	65,66	30,50	65,48	254,64
Ortive	211,48	258,45	775,88	825,93	905,93	988,36	685,40	1.449,81	6.101,24
In piena aria	203,28	245,06	748,19	806,58	888,35	965,42	685,35	1.434,81	5.977,04
In coltivazioni di pieno campo	160,40	194,38	565,83	602,09	709,46	725,30	522,53	1.219,24	4.699,23
Pomodoro da mensa	21,85	19,19	31,59	26,09	22,68	4,95	0,30	3,50	130,15
Pomodoro da industria	2,18	2,42	10,27	17,58	21,82	37,53	18,57	33,96	144,33
Altre ortive	136,37	172,77	523,97	558,42	664,96	682,82	503,66	1.181,78	4.424,75
In orti stabili o industriali	42,88	50,68	182,36	204,49	178,89	240,12	162,82	215,57	1.277,81
Pomodoro da mensa	2,17	2,23	6,32	4,32	9,67	10,68	-	-	35,39
Altre ortive	40,71	48,45	176,04	200,17	169,22	229,44	162,82	215,57	1.242,42
Protette	8,20	13,39	27,69	19,35	17,58	22,94	0,05	15,00	124,20
In serra	6,63	12,43	22,12	18,38	14,83	7,20	0,05	15,00	96,64
Pomodoro da mensa	1,58	2,05	6,83	1,24	0,53	1,20	0,05	-	13,48
Altre ortive	5,05	10,38	15,29	17,14	14,30	6,00	-	15,00	83,16
In tunnel, campane, ecc.	1,57	0,96	5,57	0,97	2,75	15,74	-	-	27,56
Fiori e piante ornamentali	18,33	29,86	60,96	33,91	36,41	16,12	8,21	15,35	219,15
In piena aria	10,52	19,16	41,64	22,90	22,12	15,08	8,00	14,96	154,38
Protetti	7,81	10,70	19,32	11,01	14,29	1,04	0,21	0,39	64,77
In serra	6,19	8,68	16,61	10,91	4,19	1,04	0,01	0,39	48,02
In tunnel, campane, ecc.	1,62	2,02	2,71	0,10	10,10	-	0,20	-	16,75
Piantine	5,86	10,70	16,18	20,68	6,54	46,31	-	107,40	213,67
Orticole	1,64	5,94	7,42	9,92	4,89	41,16	-	50,00	120,97
Floricole ed ornamentali	3,67	4,27	3,18	2,50	0,95	-	-	43,50	58,07
Altre piantine	0,55	0,49	5,58	8,26	0,70	5,15	-	13,90	34,63
Foraggiere avvicendate	828,90	1.645,95	5.660,87	7.927,69	11.016,42	14.115,86	8.166,05	12.355,68	61.717,42
Prati avvicendati	809,95	1.616,80	5.540,11	7.786,45	10.846,79	13.819,66	8.011,15	11.686,15	60.117,06
Erba medica	769,03	1.536,55	5.310,50	7.534,34	10.580,68	13.407,38	7.443,15	11.251,34	57.832,97
Altri prati avvicendati	40,92	80,25	229,61	252,11	266,11	412,28	568,00	434,81	2.284,09
Erbai	18,95	29,15	120,76	141,24	169,63	296,20	154,90	669,53	1.600,36
Granoturco in erba	2,57	4,45	10,95	10,30	19,19	32,43	2,20	-	82,09
Granoturco a maturazione cerosa	2,98	8,93	36,02	33,21	67,13	147,40	53,97	243,09	592,73
Altri erbai monofiti di cereali	-	2,45	24,10	4,80	5,77	54,43	1,00	300,13	392,68
Altri erbai	13,40	13,32	49,69	92,93	77,54	61,94	97,73	126,31	532,86
Sementi	6,97	30,38	140,07	220,79	339,25	424,98	135,08	151,75	1.449,27
Terreni a riposo	78,82	499,37	1.144,92	902,92	885,35	1.997,95	2.300,51	3.319,11	11.128,95

**Tavola 3.5 - Aziende con coltivazioni legnose agrarie e relativa superficie investita per le principali coltivazioni praticate e per classe di superficie agricola utilizzata (SAU) (superficie in ettari)**

	CLASSI DI SUPERFICIE AGRICOLA UTILIZZATA								
COLTIVAZIONI	Meno di 1	1 -- 2	2 -- 5	5 -- 10	10 -- 20	20 -- 50	50 -- 100	100 ed oltre	Totale
AZIENDE									
COLTIVAZIONI LEGNOSE AGRARIE	7.583	7.215	11.854	7.067	4.051	2.143	551	257	40.721
Vite	4.337	4.255	7.764	5.131	3.010	1.565	373	177	26.612
Olivo per la produzioe di olive	4.916	4.888	8.330	4.865	2.753	1.470	386	189	27.797
Da tavola	174	189	236	156	93	51	18	8	925
Per olio	4.768	4.739	8.144	4.738	2.673	1.429	371	186	27.048
Agrumi	20	5	9	3	6	3	1	-	47
Arancio	6	2	1	-	3	-	1	-	13
Mandarino	5	1	3	2	1	2	1	-	15
Clementina e suoi ibridi	-	1	-	-	1	-	-	-	2
Limone	10	1	2	1	2	1	1	-	18
Altri agrumi	6	-	4	-	1	-	-	-	11
Fruttiferi	2.133	1.914	2.570	1.445	829	366	109	40	9.406
Frutta fresca di origine temperata	1.839	1.498	2.032	1.175	659	308	92	28	7.631
Melo	1.126	899	1.219	693	396	194	49	17	4.593
Pero	746	635	833	450	228	144	38	12	3.086
Pesco	930	857	1.188	686	350	163	48	15	4.237
Nettarina (pesca noce)	125	122	215	132	77	35	8	4	718
Albicocco	573	484	667	377	218	124	35	11	2.489
Altra frutta	999	839	1.100	641	379	186	55	21	4.220
Frutta fresca di origine sub-tropicale	50	29	52	33	20	12	6	4	206
Actinidia (kiwi)	20	19	29	23	12	8	3	3	117
Altra frutta	31	10	25	13	9	5	3	2	98
Frutta a guscio	469	600	752	379	222	83	24	14	2.543
Mandorlo	55	58	65	33	17	9	3	1	241
Nocciolo	75	87	99	50	30	9	1	1	352
Castagno	222	288	409	176	106	38	11	7	1.257
Altra frutta	200	250	302	166	85	35	10	7	1.055
Vivai	123	76	124	57	26	20	12	6	444
Fruttiferi	12	7	14	13	6	6	4	1	63
Piante ornamentali	116	68	97	44	17	11	8	1	362
Altri	8	8	29	10	11	12	4	4	86
SUPERFICIE INVESTITA									
COLTIVAZIONI LEGNOSE AGRARIE	1.785,17	3.086,74	7.770,03	7.250,52	6.008,38	5.373,56	2.667,87	3.559,70	37.501,97
Vite	733,15	1.049,29	3.381,92	3.695,70	3.275,65	3.382,05	1.803,98	2.318,74	19.640,48
Olivo per la produzioe di olive	742,34	1.295,04	2.568,99	1.926,18	1.396,64	1.061,04	442,27	383,01	9.815,51
Da tavola	19,40	38,64	60,03	58,78	34,51	28,87	14,81	19,08	274,12
Per olio	722,94	1.256,40	2.508,96	1.867,40	1.362,13	1.032,17	427,46	363,93	9.541,39
Agrumi	1,32	1,62	0,84	1,09	4,39	1,54	0,10	-	10,90
Arancio	0,28	0,17	0,20	-	0,08	-	0,05	-	0,78
Mandarino	0,47	1,00	0,40	0,30	0,05	1,53	0,04	-	3,79
Clementina e suoi ibridi	-	0,05	-	-	0,20	-	-	-	0,25
Limone	0,23	0,40	0,07	0,79	0,06	0,01	0,01	-	1,57
Altri agrumi	0,34	-	0,17	-	4,00	-	-	-	4,51
Fruttiferi	256,34	656,26	1.589,21	1.426,37	1.188,15	691,12	290,29	635,28	6.733,02
Frutta fresca di origine temperata	174,15	327,67	898,20	854,26	779,36	482,70	189,45	149,21	3.855,00
Melo	40,36	67,16	152,43	141,54	126,35	69,83	13,52	17,39	628,58
Pero	21,36	34,35	78,34	64,98	55,07	48,89	11,67	12,96	327,62
Pesco	39,36	86,89	281,54	276,54	243,16	91,20	78,26	38,89	1.135,84
Nettarina (pesca noce)	5,44	10,31	55,10	60,52	75,99	30,11	1,16	2,24	240,87
Albicocco	17,10	32,12	90,31	85,72	85,30	56,86	21,16	6,49	395,06
Altra frutta	50,53	96,84	240,48	224,96	193,49	185,81	63,68	71,24	1.127,03
Frutta fresca di origine sub-tropicale	3,81	5,40	18,65	16,91	34,15	28,97	17,39	6,07	131,35
Actinidia (kiwi)	2,62	4,40	10,95	11,27	11,93	23,07	0,65	5,50	70,39
Altra frutta	1,19	1,00	7,70	5,64	22,22	5,90	16,74	0,57	60,96
Frutta a guscio	78,38	323,19	672,36	555,20	374,64	179,45	83,45	480,00	2.746,67
Mandorlo	2,18	3,31	7,11	2,99	4,22	0,47	1,15	0,05	21,48
Nocciolo	5,78	31,39	43,41	28,62	29,86	26,88	3,38	0,25	169,57
Castagno	50,62	191,62	447,54	320,15	251,88	70,22	63,51	417,05	1.812,59
Altra frutta	19,80	96,87	174,30	203,44	88,68	81,88	15,41	62,65	743,03
Vivai	42,82	54,38	152,43	148,60	85,21	104,16	126,73	173,40	887,73
Fruttiferi	1,61	0,99	5,70	11,88	5,70	9,19	6,00	1,00	42,07
Piante ornamentali	39,66	48,81	120,93	107,62	60,88	71,83	105,16	3,00	557,89
Altri	1,55	4,58	25,80	29,10	18,63	23,14	15,57	169,40	287,77

**Tavola 3.6 - Aziende con superficie irrigabile per classe di superficie irrigabile, classe di superficie totale, classe di superficie agricola utilizzata (SAU) e zona altimetrica (superficie in ettari)**

CLASSI DI SUPERFICIE TOTALE		CLASSI DI SUPERFICIE IRRIGABILE								Totale
CLASSI DI SAU ZONE ALTIMETRICHE	Meno di 1	1 -- 2	2 -- 5	5 -- 10	10 -- 20	20 -- 50	50--100	100 ed oltre		
AZIENDE										
CLASSI DI SUPERFICIE TOTALE										
Meno di 1 ettaro	2.570	-	-	-	-	-	-	-	2.570	
1 -- 2	1.598	1.038	-	-	-	-	-	-	2.636	
2 -- 3	736	453	454	-	-	-	-	-	1.643	
3 -- 5	842	340	1.063	-	-	-	-	-	2.245	
5 -- 10	727	239	698	602	-	-	-	-	2.266	
10 -- 20	305	121	283	321	315	-	-	-	1.345	
20 -- 30	72	24	76	81	122	64	-	-	439	
30 -- 50	42	10	57	79	99	96	-	-	383	
50 -- 100	21	9	32	31	60	95	32	-	280	
100 ed oltre	4	3	9	14	32	72	65	30	229	
TOTALE	6.917	2.237	2.672	1.128	628	327	97	30	14.036	
CLASSI DI SAU										
Senza superficie	-	1	-	-	-	-	-	-	1	
Meno di 1 ettaro	3.417	10	3	1	-	-	-	-	3.431	
1 -- 2	1.265	1.366	6	-	-	-	-	-	2.637	
2 -- 3	651	243	684	-	-	-	-	-	1.578	
3 -- 5	714	283	1.090	2	-	-	-	-	2.089	
5 -- 10	570	210	522	712	2	-	-	-	2.016	
10 -- 20	220	96	222	253	369	-	-	-	1.160	
20 -- 30	39	14	68	64	95	82	-	-	362	
30 -- 50	24	8	45	62	81	95	-	-	315	
50 -- 100	15	4	25	28	58	92	40	-	262	
100 ed oltre	2	2	7	6	23	58	57	30	185	
TOTALE	6.917	2.237	2.672	1.128	628	327	97	30	14.036	
ZONE ALTIMETRICHE										
Montagna	120	41	46	29	18	15	4	2	275	
Collina	6.797	2.196	2.626	1.099	610	312	93	28	13.761	
Pianura	-	-	-	-	-	-	-	-	-	
TOTALE	6.917	2.237	2.672	1.128	628	327	97	30	14.036	
SUPERFICIE IRRIGABILE										
CLASSI DI SUPERFICIE TOTALE										
Meno di 1 ettaro	790,70	-	-	-	-	-	-	-	790,70	
1 -- 2	541,85	1.346,04	-	-	-	-	-	-	1.887,89	
2 -- 3	163,19	683,79	1.029,24	-	-	-	-	-	1.876,22	
3 -- 5	179,35	435,39	3.412,34	-	-	-	-	-	4.027,08	
5 -- 10	147,00	305,68	2.248,22	3.903,78	-	-	-	-	6.604,68	
10 -- 20	63,31	154,32	869,04	2.325,96	3.945,65	-	-	-	7.358,28	
20 -- 30	14,03	29,02	232,48	546,21	1.714,39	1.441,95	-	-	3.978,08	
30 -- 50	8,90	12,93	174,48	540,30	1.321,10	2.821,73	-	-	4.879,44	
50 -- 100	3,61	9,63	100,54	216,52	786,74	2.900,36	1.968,51	-	5.985,91	
100 ed oltre	1,06	3,97	33,47	96,24	433,86	2.216,62	4.335,04	4.787,81	11.908,07	
TOTALE	1.913,00	2.980,77	8.099,81	7.629,01	8.201,74	9.380,66	6.303,55	4.787,81	49.296,35	
CLASSI DI SAU										
Senza superficie	-	1,00	-	-	-	-	-	-	1,00	
Meno di 1 ettaro	1.154,45	11,76	8,98	6,69	-	-	-	-	1.181,88	
1 -- 2	297,49	1.868,17	15,90	-	-	-	-	-	2.181,56	
2 -- 3	131,52	314,97	1.615,08	-	-	-	-	-	2.061,57	
3 -- 5	154,32	362,13	3.753,89	13,87	-	-	-	-	4.284,21	
5 -- 10	113,18	265,53	1.575,92	4.780,78	21,21	-	-	-	6.756,62	
10 -- 20	47,20	124,42	673,65	1.730,28	4.736,39	-	-	-	7.311,94	
20 -- 30	6,52	15,69	208,31	431,83	1.289,71	1.884,28	-	-	3.836,34	
30 -- 50	5,34	10,13	144,51	427,62	1.089,22	2.986,91	-	-	4.663,73	
50 -- 100	2,78	4,47	78,97	192,24	753,00	2.724,12	2.598,87	-	6.354,45	
100 ed oltre	0,20	2,50	24,60	45,70	312,21	1.785,35	3.704,68	4.787,81	10.663,05	
TOTALE	1.913,00	2.980,77	8.099,81	7.629,01	8.201,74	9.380,66	6.303,55	4.787,81	49.296,35	
ZONE ALTIMETRICHE										
Montagna	32,17	50,77	131,21	194,17	224,55	386,40	251,00	250,00	1.520,27	
Collina	1.880,83	2.930,00	7.968,60	7.434,84	7.977,19	8.994,26	6.052,55	4.537,81	47.776,08	
Pianura	-	-	-	-	-	-	-	-	-	
TOTALE	1.913,00	2.980,77	8.099,81	7.629,01	8.201,74	9.380,66	6.303,55	4.787,81	49.296,35	

**Tavola 3.7 - Aziende con allevamenti e relativo numero di capi per specie di bestiame, classe di superficie totale e classe di superficie agricola utilizzata (SAU)**

CLASSI DI SUPERFICIE TOTALE CLASSI DI SAU	SPECIE DI BESTIAME								
	Bovini	Bufalini	Ovini	Caprini	Equini	Suini	Allevamenti avicoli	Conigli	Struzzi
AZIENDE									
CLASSI DI SUPERFICIE TOTALE (in ettari)									
Senza superficie	3	-	2	2	7	5	6	1	1
Meno di 1 ettaro	102	1	129	87	72	797	4.205	3.023	6
1 -- 2	217	3	261	144	100	1.492	5.258	3.777	8
2 -- 3	202	-	231	125	102	1.304	4.052	2.945	9
3 -- 5	532	-	501	175	134	2.449	5.939	4.174	15
5 -- 10	1.227	4	842	241	231	3.583	7.005	5.091	26
10 -- 20	1.367	9	846	226	246	2.811	4.420	3.190	21
20 -- 30	618	3	364	94	137	993	1.455	1.086	12
30 -- 50	546	2	335	73	110	712	1.014	727	1
50 -- 100	353	4	228	41	112	413	580	370	5
100 ed oltre	142	1	96	20	81	140	188	112	-
<b>TOTALE</b>	<b>5.309</b>	<b>27</b>	<b>3.835</b>	<b>1.228</b>	<b>1.332</b>	<b>14.699</b>	<b>34.122</b>	<b>24.496</b>	<b>104</b>
CLASSI DI SAU (in ettari)									
Senza superficie	3	-	4	5	12	6	19	6	1
Meno di 1 ettaro	161	2	235	152	122	1.267	6.265	4.455	9
1 -- 2	246	2	318	160	143	1.732	5.898	4.222	10
2 -- 3	268	-	298	127	105	1.542	4.183	3.025	8
3 -- 5	628	-	577	180	158	2.590	5.766	4.045	20
5 -- 10	1.352	5	873	239	239	3.464	6.145	4.499	24
10 -- 20	1.335	11	770	205	227	2.459	3.575	2.665	20
20 -- 30	556	3	288	69	104	756	1.067	771	6
30 -- 50	410	1	250	50	92	516	699	494	3
50 -- 100	252	3	163	28	87	279	404	250	3
100 ed oltre	98	-	59	13	43	88	101	64	-
<b>TOTALE</b>	<b>5.309</b>	<b>27</b>	<b>3.835</b>	<b>1.228</b>	<b>1.332</b>	<b>14.699</b>	<b>34.122</b>	<b>24.496</b>	<b>104</b>
CAPI									
CLASSI DI SUPERFICIE TOTALE (in ettari)									
Senza superficie	66	-	370	38	43	435	34.494	4.500	3
Meno di 1 ettaro	378	1	632	306	152	1.830	97.470	37.766	78
1 -- 2	1.446	14	2.286	553	287	2.493	462.376	214.127	170
2 -- 3	1.524	-	2.440	573	283	3.949	289.033	59.228	259
3 -- 5	2.744	-	3.456	912	365	10.447	1.085.590	94.226	297
5 -- 10	6.285	36	13.028	1.206	714	25.065	960.399	125.497	634
10 -- 20	14.305	88	23.044	1.506	788	22.733	1.852.933	124.524	1.176
20 -- 30	9.129	162	16.154	583	600	17.212	453.116	36.204	470
30 -- 50	12.522	2	36.171	681	484	21.158	1.330.232	51.340	15
50 -- 100	13.546	70	33.520	336	685	20.688	715.409	44.940	127
100 ed oltre	15.386	120	31.637	218	663	21.374	378.115	179.817	-
<b>TOTALE</b>	<b>77.331</b>	<b>493</b>	<b>162.738</b>	<b>6.912</b>	<b>5.064</b>	<b>147.384</b>	<b>7.659.167</b>	<b>972.169</b>	<b>3.229</b>
CLASSI DI SAU (in ettari)									
Senza superficie	66	-	380	52	54	485	56.676	7.768	3
Meno di 1 ettaro	497	2	1.586	553	291	2.493	315.372	56.353	106
1 -- 2	1.582	13	3.420	663	399	3.209	583.401	224.009	357
2 -- 3	1.774	-	1.848	591	307	7.594	571.144	69.275	116
3 -- 5	3.087	-	5.231	1.036	444	8.026	918.649	88.643	403
5 -- 10	8.092	37	14.955	1.282	801	31.931	1.163.046	118.225	572
10 -- 20	16.377	249	26.383	1.318	806	24.249	2.026.114	116.951	1.494
20 -- 30	9.768	3	19.330	586	449	23.198	616.396	40.610	36
30 -- 50	11.255	65	35.734	435	427	15.136	570.776	30.554	32
50 -- 100	12.431	124	28.074	262	654	18.503	544.551	166.005	110
100 ed oltre	12.402	-	25.797	134	432	12.560	293.042	53.776	-
<b>TOTALE</b>	<b>77.331</b>	<b>493</b>	<b>162.738</b>	<b>6.912</b>	<b>5.064</b>	<b>147.384</b>	<b>7.659.167</b>	<b>972.169</b>	<b>3.229</b>

**Tavola 3.8 - Aziende con bovini e relativo numero di capi per classe di capi, classe di superficie totale e classe di superficie agricola utilizzata (SAU)**

CLASSI DI SUPERFICIE TOTALE CLASSI DI SAU	CLASSI DI CAPI										Totale
	1 -- 2	3 -- 5	6 -- 9	10 -- 19	20 -- 49	50 -- 99	100 -- 499	500 -- 999	1000 -- 1999	2000 ed oltre	
AZIENDE											
CLASSI DI SUPERFICIE TOTALE (in ettari)											
Senza superficie	-	-	1	1	1	-	-	-	-	-	3
Meno di 1 ettaro	88	8	4	1	-	-	1	-	-	-	102
1 -- 2	166	31	9	3	5	1	2	-	-	-	217
2 -- 3	147	31	14	2	4	2	2	-	-	-	202
3 -- 5	317	113	57	31	9	2	3	-	-	-	532
5 -- 10	560	312	185	133	30	7	-	-	-	-	1.227
10 -- 20	410	267	237	257	171	22	2	1	-	-	1.367
20 -- 30	154	90	79	123	147	21	4	-	-	-	618
30 -- 50	91	57	55	119	169	45	10	-	-	-	546
50 -- 100	37	32	27	53	113	61	30	-	-	-	353
100 ed oltre	12	7	2	11	23	27	56	4	-	-	142
TOTALE	1.982	948	670	734	672	188	110	5	-	-	5.309
CLASSI DI SAU (in ettari)											
Senza superficie	-	-	1	1	1	-	-	-	-	-	3
Meno di 1 ettaro	138	13	7	2	-	-	1	-	-	-	161
1 -- 2	181	39	12	5	6	1	2	-	-	-	246
2 -- 3	182	49	18	11	4	2	2	-	-	-	268
3 -- 5	353	156	73	31	10	2	3	-	-	-	628
5 -- 10	559	325	228	174	58	8	-	-	-	-	1.352
10 -- 20	346	234	217	284	221	29	3	1	-	-	1.335
20 -- 30	114	72	63	124	155	23	5	-	-	-	556
30 -- 50	74	35	33	71	136	49	12	-	-	-	410
50 -- 100	26	19	17	26	71	56	37	-	-	-	252
100 ed oltre	9	6	1	5	10	18	45	4	-	-	98
TOTALE	1.982	948	670	734	672	188	110	5	-	-	5.309
CAPI											
CLASSI DI SUPERFICIE TOTALE (in ettari)											
Senza superficie	-	-	6	14	46	-	-	-	-	-	66
Meno di 1 ettaro	116	29	25	10	-	-	198	-	-	-	378
1 -- 2	217	112	67	32	106	50	862	-	-	-	1.446
2 -- 3	196	122	94	31	96	120	865	-	-	-	1.524
3 -- 5	426	433	404	421	269	128	663	-	-	-	2.744
5 -- 10	747	1.181	1.367	1.742	806	442	-	-	-	-	6.285
10 -- 20	577	1.039	1.756	3.415	4.791	1.376	544	807	-	-	14.305
20 -- 30	233	354	598	1.689	4.442	1.357	456	-	-	-	9.129
30 -- 50	129	219	400	1.690	5.239	3.031	1.814	-	-	-	12.522
50 -- 100	56	124	200	721	3.921	4.054	4.470	-	-	-	13.546
100 ed oltre	15	25	18	150	801	1.932	9.789	2.656	-	-	15.386
TOTALE	2.712	3.638	4.935	9.915	20.517	12.490	19.661	3.463	-	-	77.331
CLASSI DI SAU (in ettari)											
Senza superficie	-	-	6	14	46	-	-	-	-	-	66
Meno di 1 ettaro	178	48	48	25	-	-	198	-	-	-	497
1 -- 2	247	142	89	61	131	50	862	-	-	-	1.582
2 -- 3	231	192	124	150	92	120	865	-	-	-	1.774
3 -- 5	477	587	519	412	301	128	663	-	-	-	3.087
5 -- 10	762	1.236	1.700	2.299	1.583	512	-	-	-	-	8.092
10 -- 20	498	931	1.604	3.799	6.216	1.838	684	807	-	-	16.377
20 -- 30	165	276	478	1.719	4.791	1.453	886	-	-	-	9.768
30 -- 50	107	134	232	1.024	4.579	3.294	1.885	-	-	-	11.255
50 -- 100	35	72	126	354	2.435	3.872	5.537	-	-	-	12.431
100 ed oltre	12	20	9	58	343	1.223	8.081	2.656	-	-	12.402
TOTALE	2.712	3.638	4.935	9.915	20.517	12.490	19.661	3.463	-	-	77.331

**Tavola 3.9 - Aziende con vacche da latte e relativo numero di capi per classe di capi, classe di superficie totale e classe di superficie agricola utilizzata (SAU)**

CLASSI DI SUPERFICIE TOTALE CLASSI DI SAU	CLASSI DI CAPI										Totale
	1 -- 2	3 -- 5	6 -- 9	10 -- 19	20 -- 49	50 -- 99	100 -- 499	500 -- 999	1000 -- 1999	2000 ed oltre	
AZIENDE											
CLASSI DI SUPERFICIE TOTALE (in ettari)											
Senza superficie	-	-	-	-	-	-	-	-	-	-	-
Meno di 1 ettaro	2	-	-	-	-	1	-	-	-	-	3
1 -- 2	9	-	1	1	-	1	-	-	-	-	12
2 -- 3	6	1	1	2	-	-	-	-	-	-	10
3 -- 5	13	8	3	2	3	-	2	-	-	-	31
5 -- 10	47	19	6	6	2	1	-	-	-	-	81
10 -- 20	46	17	18	23	12	2	2	-	-	-	120
20 -- 30	22	7	9	15	13	5	-	-	-	-	71
30 -- 50	8	7	5	22	21	6	3	-	-	-	72
50 -- 100	6	2	2	11	17	7	3	-	-	-	48
100 ed oltre	-	-	-	-	3	3	9	-	-	-	15
TOTALE	159	61	45	82	71	26	19	-	-	-	463
CLASSI DI SAU (in ettari)											
Senza superficie	-	-	-	-	-	-	-	-	-	-	-
Meno di 1 ettaro	5	-	1	-	-	1	-	-	-	-	7
1 -- 2	10	1	-	2	-	1	-	-	-	-	14
2 -- 3	7	-	1	2	-	-	-	-	-	-	10
3 -- 5	19	10	4	1	3	-	2	-	-	-	39
5 -- 10	51	23	7	16	3	1	-	-	-	-	101
10 -- 20	37	19	20	21	16	4	2	-	-	-	119
20 -- 30	19	5	8	12	16	4	2	-	-	-	66
30 -- 50	8	2	3	21	19	7	2	-	-	-	62
50 -- 100	3	1	1	7	12	7	4	-	-	-	35
100 ed oltre	-	-	-	-	2	1	7	-	-	-	10
TOTALE	159	61	45	82	71	26	19	-	-	-	463
CAPI											
CLASSI DI SUPERFICIE TOTALE (in ettari)											
Senza superficie	-	-	-	-	-	-	-	-	-	-	-
Meno di 1 ettaro	2	-	-	-	-	75	-	-	-	-	77
1 -- 2	9	-	7	15	-	50	-	-	-	-	81
2 -- 3	7	3	6	22	-	-	-	-	-	-	38
3 -- 5	18	29	22	24	86	-	320	-	-	-	499
5 -- 10	60	71	48	68	79	58	-	-	-	-	384
10 -- 20	61	67	130	295	328	105	590	-	-	-	1.576
20 -- 30	30	28	66	211	344	316	-	-	-	-	995
30 -- 50	12	30	34	295	592	338	540	-	-	-	1.841
50 -- 100	9	7	16	154	527	400	375	-	-	-	1.488
100 ed oltre	-	-	-	-	132	195	1.675	-	-	-	2.002
TOTALE	208	235	329	1.084	2.088	1.537	3.500	-	-	-	8.981
CLASSI DI SAU (in ettari)											
Senza superficie	-	-	-	-	-	-	-	-	-	-	-
Meno di 1 ettaro	6	-	7	-	-	75	-	-	-	-	88
1 -- 2	10	3	-	27	-	50	-	-	-	-	90
2 -- 3	9	-	6	22	-	-	-	-	-	-	37
3 -- 5	25	36	31	12	86	-	320	-	-	-	510
5 -- 10	66	86	53	195	103	58	-	-	-	-	561
10 -- 20	50	76	145	273	444	255	590	-	-	-	1.833
20 -- 30	26	22	57	166	432	216	340	-	-	-	1.259
30 -- 50	10	8	22	291	536	399	352	-	-	-	1.618
50 -- 100	6	4	8	98	395	427	438	-	-	-	1.376
100 ed oltre	-	-	-	-	92	57	1.460	-	-	-	1.609
TOTALE	208	235	329	1.084	2.088	1.537	3.500	-	-	-	8.981

**Tavola 3.10 - Aziende con suini e relativo numero di capi per classe di capi, classe di superficie totale e classe di superficie agricola utilizzata (SAU)**

CLASSI DI SUPERFICIE TOTALE CLASSI DI SAU	CLASSI DI CAPI									Totale
	1 -- 2	3 -- 5	6 -- 9	10 -- 19	20 -- 49	50 -- 99	100 -- 499	500 -- 999	1000 ed oltre	

AZIENDE										
CLASSI DI SUPERFICIE TOTALE (in ettari)										
Senza superficie	1	2	-	-	-	-	2	-	-	5
Meno di 1 ettaro	736	51	2	1	3	1	3	-	-	797
1 -- 2	1.355	120	10	4	2	-	1	-	-	1.492
2 -- 3	1.171	108	10	7	2	2	3	-	1	1.304
3 -- 5	2.102	266	39	12	13	5	9	1	2	2.449
5 -- 10	2.879	501	91	51	28	9	17	2	5	3.583
10 -- 20	1.921	608	123	68	45	12	23	9	2	2.811
20 -- 30	578	269	52	47	20	4	15	4	4	993
30 -- 50	350	226	49	47	18	8	4	4	6	712
50 -- 100	182	136	39	21	13	3	7	5	7	413
100 ed oltre	44	39	20	12	8	5	5	3	4	140
<b>TOTALE</b>	<b>11.319</b>	<b>2.326</b>	<b>435</b>	<b>270</b>	<b>152</b>	<b>49</b>	<b>89</b>	<b>28</b>	<b>31</b>	<b>14.699</b>
CLASSI DI SAU (in ettari)										
Senza superficie	1	2	-	-	-	1	2	-	-	6
Meno di 1 ettaro	1.171	83	6	1	3	-	3	-	-	1.267
1 -- 2	1.549	154	12	9	5	1	2	-	-	1.732
2 -- 3	1.366	145	16	5	2	1	4	-	3	1.542
3 -- 5	2.185	310	52	15	13	6	8	1	-	2.590
5 -- 10	2.663	564	101	59	32	10	23	5	7	3.464
10 -- 20	1.580	581	118	82	53	12	21	9	3	2.459
20 -- 30	405	219	52	41	14	5	10	3	7	756
30 -- 50	246	158	38	38	14	7	7	4	4	516
50 -- 100	123	90	28	13	11	1	4	4	5	279
100 ed oltre	30	20	12	7	5	5	5	2	2	88
<b>TOTALE</b>	<b>11.319</b>	<b>2.326</b>	<b>435</b>	<b>270</b>	<b>152</b>	<b>49</b>	<b>89</b>	<b>28</b>	<b>31</b>	<b>14.699</b>
CAPI										
CLASSI DI SUPERFICIE TOTALE (in ettari)										
Senza superficie	1	7	-	-	-	-	427	-	-	435
Meno di 1 ettaro	937	182	14	13	109	50	525	-	-	1.830
1 -- 2	1.789	416	74	51	63	-	100	-	-	2.493
2 -- 3	1.533	373	74	105	41	115	508	-	1.200	3.949
3 -- 5	2.855	937	268	159	410	353	1.640	680	3.145	10.447
5 -- 10	4.183	1.717	623	654	802	630	3.095	1.400	11.961	25.065
10 -- 20	2.946	2.190	840	901	1.261	789	5.556	5.450	2.800	22.733
20 -- 30	914	981	364	604	581	300	3.623	2.936	6.909	17.212
30 -- 50	562	825	357	629	528	507	921	2.909	13.920	21.158
50 -- 100	285	501	263	254	362	188	862	3.741	14.232	20.688
100 ed oltre	74	146	135	171	210	340	1.093	2.046	17.159	21.374
<b>TOTALE</b>	<b>16.079</b>	<b>8.275</b>	<b>3.012</b>	<b>3.541</b>	<b>4.367</b>	<b>3.272</b>	<b>18.350</b>	<b>19.162</b>	<b>71.326</b>	<b>147.384</b>
CLASSI DI SAU (in ettari)										
Senza superficie	1	7	-	-	-	50	427	-	-	485
Meno di 1 ettaro	1.518	288	40	13	109	-	525	-	-	2.493
1 -- 2	2.035	540	89	127	148	65	205	-	-	3.209
2 -- 3	1.832	497	114	70	67	50	619	-	4.345	7.594
3 -- 5	3.033	1.081	357	188	367	445	1.875	680	-	8.026
5 -- 10	3.940	1.979	688	766	945	686	4.211	3.255	15.461	31.931
10 -- 20	2.440	2.092	818	1.096	1.457	780	5.082	5.872	4.612	24.249
20 -- 30	649	806	363	512	417	340	2.530	2.064	15.517	23.198
30 -- 50	386	575	270	492	423	436	1.251	3.183	8.120	15.136
50 -- 100	195	333	192	173	309	80	532	2.658	14.031	18.503
100 ed oltre	50	77	81	104	125	340	1.093	1.450	9.240	12.560
<b>TOTALE</b>	<b>16.079</b>	<b>8.275</b>	<b>3.012</b>	<b>3.541</b>	<b>4.367</b>	<b>3.272</b>	<b>18.350</b>	<b>19.162</b>	<b>71.326</b>	<b>147.384</b>

**Tavola 3.11 - Aziende con ovini e relativo numero di capi per classe di capi, classe di superficie totale e classe di superficie agricola utilizzata (SAU)**

CLASSI DI SUPERFICIE TOTALE		CLASSI DI CAPI									Totale
CLASSI DI SAU	1 -- 2	3 -- 9	10 -- 19	20 -- 49	50 -- 99	100 -- 499	500 -- 999	1000 -- 2999	3000 -- 4999	5000 ed oltre	
AZIENDE											
CLASSI DI SUPERFICIE TOTALE (in ettari)											
Senza superficie	-	-	-	-	-	2	-	-	-	-	2
Meno di 1 ettaro	66	52	7	3	-	1	-	-	-	-	129
1 -- 2	116	115	21	5	1	2	1	-	-	-	261
2 -- 3	98	101	19	10	-	2	-	1	-	-	231
3 -- 5	162	237	71	23	6	2	-	-	-	-	501
5 -- 10	227	362	133	81	17	18	3	1	-	-	842
10 -- 20	168	295	177	105	51	45	4	1	-	-	846
20 -- 30	42	114	79	60	25	41	2	1	-	-	364
30 -- 50	14	58	56	77	41	79	7	3	-	-	335
50 -- 100	6	30	30	42	28	79	12	1	-	-	228
100 ed oltre	4	8	3	14	9	32	19	7	-	-	96
TOTALE	903	1.372	596	420	178	303	48	15	-	-	3.835
CLASSE DI SAU (in ettari)											
Senza superficie	-	2	-	-	-	2	-	-	-	-	4
Meno di 1 ettaro	103	111	15	4	-	1	1	-	-	-	235
1 -- 2	131	142	29	10	2	3	-	1	-	-	318
2 -- 3	108	131	41	15	2	1	-	-	-	-	298
3 -- 5	167	267	90	36	11	6	-	-	-	-	577
5 -- 10	211	353	157	100	27	21	3	1	-	-	873
10 -- 20	149	229	163	117	50	56	4	2	-	-	770
20 -- 30	17	74	57	55	28	52	5	-	-	-	288
30 -- 50	7	40	33	48	31	82	6	3	-	-	250
50 -- 100	7	19	10	28	24	61	13	1	-	-	163
100 ed oltre	3	4	1	7	3	18	16	7	-	-	59
TOTALE	903	1.372	596	420	178	303	48	15	-	-	3.835
CAPI											
CLASSI DI SUPERFICIE TOTALE (in ettari)											
Senza superficie	-	-	-	-	-	370	-	-	-	-	370
Meno di 1 ettaro	108	211	84	89	-	140	-	-	-	-	632
1 -- 2	195	476	251	126	58	650	530	-	-	-	2.286
2 -- 3	165	431	226	298	-	220	-	1.100	-	-	2.440
3 -- 5	275	1.040	892	618	349	282	-	-	-	-	3.456
5 -- 10	381	1.586	1.672	2.349	1.075	3.065	1.900	1.000	-	-	13.028
10 -- 20	295	1.354	2.208	2.963	3.206	9.038	2.660	1.320	-	-	23.044
20 -- 30	72	523	1.034	1.871	1.649	8.375	1.580	1.050	-	-	16.154
30 -- 50	25	281	731	2.376	2.910	21.024	4.224	4.600	-	-	36.171
50 -- 100	10	149	409	1.257	1.921	20.822	7.702	1.250	-	-	33.520
100 ed oltre	7	50	32	413	595	8.442	12.863	9.235	-	-	31.637
TOTALE	1.533	6.101	7.539	12.360	11.763	72.428	31.459	19.555	-	-	162.738
CLASSE DI SAU (in ettari)											
Senza superficie	-	10	-	-	-	370	-	-	-	-	380
Meno di 1 ettaro	172	453	177	114	-	140	530	-	-	-	1.586
1 -- 2	220	585	340	297	108	770	-	1.100	-	-	3.420
2 -- 3	182	563	493	403	107	100	-	-	-	-	1.848
3 -- 5	288	1.176	1.133	1.003	686	945	-	-	-	-	5.231
5 -- 10	352	1.575	1.998	2.814	1.637	3.679	1.900	1.000	-	-	14.955
10 -- 20	262	1.078	2.066	3.536	3.266	11.145	2.660	2.370	-	-	26.383
20 -- 30	26	338	762	1.664	1.906	11.344	3.290	-	-	-	19.330
30 -- 50	14	201	435	1.486	2.201	23.023	3.774	4.600	-	-	35.734
50 -- 100	12	98	125	826	1.669	15.957	8.137	1.250	-	-	28.074
100 ed oltre	5	24	10	217	183	4.955	11.168	9.235	-	-	25.797
TOTALE	1.533	6.101	7.539	12.360	11.763	72.428	31.459	19.555	-	-	162.738



**Tavola 3.12 - Aziende con polli da carne e relativo numero di capi per classe di capi, classe di superficie totale e classe di superficie agricola utilizzata (SAU)**

CLASSI DI SUPERFICIE TOTALE CLASSI DI SAU	CLASSI DI CAPI									Totale
	Meno di 50	50 -- 100	100 -- 500	500 -- 1000	1000 -- 5000	5000 -- 10000	10000 -- 25000	25000 -- 50000	50000 ed oltre	

AZIENDE										
CLASSI DI SUPERFICIE TOTALE (in ettari)										
Senza superficie	2	-	1	-	1	-	2	-	-	6
Meno di 1 ettaro	2.757	15	2	-	4	-	-	-	-	2.778
1 -- 2	3.493	39	5	-	5	2	1	1	2	3.548
2 -- 3	2.667	37	3	-	3	1	2	2	1	2.716
3 -- 5	3.976	51	10	3	4	6	16	3	1	4.070
5 -- 10	4.703	79	25	4	6	6	10	3	2	4.838
10 -- 20	3.023	95	18	1	9	8	11	11	6	3.182
20 -- 30	968	31	9	-	2	2	3	1	2	1.018
30 -- 50	673	25	16	1	3	1	1	3	2	725
50 -- 100	382	21	6	-	1	3	-	3	3	419
100 ed oltre	119	6	5	-	1	-	-	1	2	134
<b>TOTALE</b>	<b>22.763</b>	<b>399</b>	<b>100</b>	<b>9</b>	<b>39</b>	<b>29</b>	<b>46</b>	<b>28</b>	<b>21</b>	<b>23.434</b>

CLASSI DI SAU (in ettari)										
Senza superficie	10	-	1	-	2	-	3	-	-	16
Meno di 1 ettaro	4.040	30	5	-	4	1	-	-	2	4.082
1 -- 2	3.855	49	5	-	5	2	7	3	1	3.927
2 -- 3	2.815	30	6	1	3	2	4	1	1	2.863
3 -- 5	3.859	58	8	3	6	8	11	3	1	3.957
5 -- 10	4.157	92	26	4	7	6	8	5	6	4.311
10 -- 20	2.493	77	19	-	5	6	10	9	3	2.622
20 -- 30	720	24	12	1	4	1	3	1	1	767
30 -- 50	476	18	9	-	2	-	-	3	2	510
50 -- 100	267	17	8	-	-	3	-	2	3	300
100 ed oltre	71	4	1	-	1	-	-	1	1	79
<b>TOTALE</b>	<b>22.763</b>	<b>399</b>	<b>100</b>	<b>9</b>	<b>39</b>	<b>29</b>	<b>46</b>	<b>28</b>	<b>21</b>	<b>23.434</b>

CAPI										
CLASSI DI SUPERFICIE TOTALE (in ettari)										
Senza superficie	19	-	200	-	4.200	-	30.000	-	-	34.419
Meno di 1 ettaro	30.126	820	300	-	10.900	-	-	-	-	42.146
1 -- 2	42.611	2.105	910	-	11.000	12.500	11.500	46.000	135.000	261.626
2 -- 3	32.363	2.090	550	-	9.000	6.000	31.000	61.000	85.000	227.003
3 -- 5	50.908	2.746	1.730	2.000	12.900	41.000	241.200	112.000	320.000	784.484
5 -- 10	62.033	4.470	4.080	2.615	11.600	43.200	159.100	118.000	176.000	581.098
10 -- 20	43.244	5.295	2.240	550	25.500	52.700	161.500	376.000	979.200	1.646.229
20 -- 30	14.978	1.735	1.270	-	4.500	11.000	57.000	35.500	250.000	375.983
30 -- 50	10.755	1.497	1.930	500	9.000	5.000	17.000	94.600	530.000	670.282
50 -- 100	6.320	1.145	750	-	2.900	17.500	-	111.000	370.000	509.615
100 ed oltre	2.228	320	500	-	2.000	-	-	30.000	160.000	195.048
<b>TOTALE</b>	<b>295.585</b>	<b>22.223</b>	<b>14.460</b>	<b>5.665</b>	<b>103.500</b>	<b>188.900</b>	<b>708.300</b>	<b>984.100</b>	<b>3.005.200</b>	<b>5.327.933</b>

CLASSI DI SAU (in ettari)										
Senza superficie	121	-	200	-	7.700	-	48.500	-	-	56.521
Meno di 1 ettaro	45.085	1.610	900	-	8.900	6.000	-	-	135.000	197.495
1 -- 2	47.108	2.735	690	-	11.000	12.500	108.500	107.000	85.000	374.533
2 -- 3	35.423	1.650	1.070	700	10.500	54.000	54.000	45.000	320.000	479.343
3 -- 5	49.783	3.216	1.810	2.200	17.700	57.400	176.700	105.000	60.000	473.809
5 -- 10	56.255	5.040	3.600	2.265	15.000	43.500	108.100	184.000	495.200	912.960
10 -- 20	37.034	4.350	2.510	-	14.300	36.000	152.500	307.500	850.000	1.404.194
20 -- 30	11.104	1.372	1.500	500	10.500	5.000	60.000	26.600	450.000	566.576
30 -- 50	7.773	1.095	1.230	-	5.900	-	-	104.000	220.000	339.998
50 -- 100	4.462	935	850	-	-	17.500	-	75.000	280.000	378.747
100 ed oltre	1.437	220	100	-	2.000	-	-	30.000	110.000	143.757
<b>TOTALE</b>	<b>295.585</b>	<b>22.223</b>	<b>14.460</b>	<b>5.665</b>	<b>103.500</b>	<b>188.900</b>	<b>708.300</b>	<b>984.100</b>	<b>3.005.200</b>	<b>5.327.933</b>

**Tavola 3.13 - Aziende con galline da uova e relativo numero di capi per classe di capi, classe di superficie totale e classe di superficie agricola utilizzata (SAU)**

CLASSI DI SUPERFICIE TOTALE CLASSI DI SAU	CLASSI DI CAPI										Totale
	Meno di 50	50 --100	100 -- 500	500 --1000	1000 -- 3000	3000 -- 5000	5000 -- 10000	10000 -- 25000	25000 -- 50000	50000 ed oltre	
AZIENDE											
CLASSI DI SUPERFICIE TOTALE (in ettari)											
Senza superficie	2	-	-	-	-	-	-	-	-	-	2
Meno di 1 ettaro	3.881	1	-	-	-	-	-	1	-	-	3.883
1 -- 2	4.871	7	3	-	2	-	-	-	-	1	4.884
2 -- 3	3.725	11	-	-	-	-	1	1	-	-	3.738
3 -- 5	5.473	16	4	-	2	1	1	2	1	1	5.501
5 -- 10	6.463	22	2	1	2	2	3	2	1	1	6.499
10 -- 20	4.030	19	5	-	1	1	-	4	1	-	4.061
20 -- 30	1.335	11	2	-	-	-	-	3	-	-	1.351
30 -- 50	920	7	-	-	1	1	1	-	-	3	933
50 -- 100	518	7	1	-	-	-	-	1	-	2	529
100 ed oltre	159	8	1	-	-	-	-	-	2	1	171
TOTALE	31.377	109	18	1	8	5	6	14	5	9	31.552
CLASSI DI SAU (in ettari)											
Senza superficie	10	-	-	-	-	-	-	-	-	-	10
Meno di 1 ettaro	5.787	2	-	-	1	-	-	1	1	-	5.792
1 -- 2	5.447	14	3	-	1	-	-	-	-	1	5.466
2 -- 3	3.830	8	1	-	2	1	1	2	-	-	3.845
3 -- 5	5.310	18	4	-	-	1	2	2	1	2	5.340
5 -- 10	5.690	22	2	1	3	1	2	3	1	-	5.725
10 -- 20	3.263	18	4	-	-	1	-	5	-	1	3.292
20 -- 30	969	7	2	-	1	-	1	1	-	-	981
30 -- 50	627	7	1	-	-	1	-	-	-	3	639
50 -- 100	356	10	-	-	-	-	-	-	1	1	368
100 ed oltre	88	3	1	-	-	-	-	-	1	1	94
TOTALE	31.377	109	18	1	8	5	6	14	5	9	31.552
CAPI											
CLASSI DI SUPERFICIE TOTALE (in ettari)											
Senza superficie	35	-	-	-	-	-	-	-	-	-	35
Meno di 1 ettaro	29.639	50	-	-	-	-	-	15.200	-	-	44.889
1 -- 2	42.260	350	600	-	2.500	-	-	-	-	138.600	184.310
2 -- 3	33.324	600	-	-	-	-	5.950	10.000	-	-	49.874
3 -- 5	51.157	865	700	-	2.350	4.500	5.700	27.600	29.600	123.200	245.672
5 -- 10	64.489	1.170	200	800	4.400	7.760	19.800	30.413	40.000	143.000	312.032
10 -- 20	44.213	1.040	600	-	1.800	4.000	-	55.000	27.000	-	133.653
20 -- 30	15.404	560	220	-	-	-	-	38.500	-	-	54.684
30 -- 50	11.002	380	-	-	2.700	3.600	5.000	-	-	626.000	648.682
50 -- 100	6.707	380	393	-	-	-	-	12.000	-	181.000	200.480
100 ed oltre	2.176	421	200	-	-	-	-	-	67.000	75.000	144.797
TOTALE	300.406	5.816	2.913	800	13.750	19.860	36.450	188.713	163.600	1.286.800	2.019.108
CLASSI DI SAU (in ettari)											
Senza superficie	115	-	-	-	-	-	-	-	-	-	115
Meno di 1 ettaro	45.759	100	-	-	1.500	-	-	15.200	40.000	-	102.559
1 -- 2	48.264	730	600	-	1.000	-	-	-	-	138.600	189.194
2 -- 3	35.224	420	400	-	2.350	4.500	5.950	27.600	-	-	76.444
3 -- 5	51.171	995	400	-	-	3.560	11.700	23.650	29.600	266.200	387.276
5 -- 10	58.670	1.150	300	800	6.200	4.200	13.800	41.763	27.000	-	153.883
10 -- 20	36.443	1.000	400	-	-	4.000	-	68.500	-	469.000	579.343
20 -- 30	11.249	350	220	-	2.700	-	5.000	12.000	-	-	31.519
30 -- 50	7.727	370	393	-	-	3.600	-	-	-	213.000	225.090
50 -- 100	4.581	551	-	-	-	-	-	-	32.000	125.000	162.132
100 ed oltre	1.203	150	200	-	-	-	-	-	35.000	75.000	111.553
TOTALE	300.406	5.816	2.913	800	13.750	19.860	36.450	188.713	163.600	1.286.800	2.019.108

**Tavola 3.14 - Aziende che utilizzano mezzi meccanici aziendali ed extraziendali per titolo di possesso dei mezzi meccanici, tipo di mezzo utilizzato e zona altimetrica**

MEZZI MECCANICI	Totale aziende	DI PROPRIETÀ SOLO DELL'AZIENDA			In comproprietà	Forniti da terzi
		Aziende	NUMERO MEZZI			
			Totale	Di età inferiore a 10 anni		
TOTALE						
TOTALE	54.788	47.511	-	-	4.375	38.062
Trattrici	48.205	39.295	62.503	11.002	2.487	11.238
Di potenza inferiore a 40 Kw	20.542	18.793	20.948	1.703	1.177	1.524
Da 40 Kw a meno di 60 Kw	25.238	20.834	26.385	4.267	1.206	4.502
Da 60 Kw a meno di 100 Kw	13.459	9.340	12.708	3.961	466	4.297
Di 100 Kw e oltre	3.688	2.002	2.462	1.071	91	1.731
Motocoltivatori, motozappe, motofresatrici e motofalciatrici	32.161	29.732	36.858	4.684	1.567	2.315
Mietitrebbiatrici	34.718	1.530	1.685	275	395	33.249
Macchine per la raccolta completamente automatizzata di:						
Pomodoro da industria	28	7	8	5	-	21
Patata	20	9	9	2	6	8
Barbabietola da zucchero	5.705	797	836	109	214	4.820
Altri prodotti	1.151	207	238	64	12	945
Apparecchi meccanici distribuzione dei prodotti fitoiatrici	21.389	13.504	14.550	1.305	933	7.849
Macchine per la fertilizzazione	23.699	15.699	16.162	1.550	1.083	7.726
Altri mezzi meccanici	16.116	11.797	-	-	528	4.436
MONTAGNA						
TOTALE	7.047	6.347	-	-	393	4.077
Trattrici	5.603	4.644	7.537	1.357	252	1.004
Di potenza inferiore a 40 Kw	2.219	1.978	2.210	149	95	222
Da 40 Kw a meno di 60 Kw	3.092	2.596	3.312	495	141	484
Da 60 Kw a meno di 100 Kw	1.578	1.280	1.715	574	63	296
Di 100 Kw e oltre	284	244	300	139	8	40
Motocoltivatori, motozappe, motofresatrici e motofalciatrici	4.027	3.648	4.533	606	131	391
Mietitrebbiatrici	3.519	212	224	36	40	3.340
Macchine per la raccolta completamente automatizzata di:						
Pomodoro da industria	-	-	-	-	-	-
Patata	-	-	-	-	-	-
Barbabietola da zucchero	72	8	9	5	3	63
Altri prodotti	56	21	22	8	-	36
Apparecchi meccanici distribuzione dei prodotti fitoiatrici	606	399	416	66	25	209
Macchine per la fertilizzazione	1.458	1.139	1.226	205	57	299
Altri mezzi meccanici	3.746	3.325	-	-	55	469
COLLINA						
TOTALE	47.741	41.164	-	-	3.982	33.985
Trattrici	42.602	34.651	54.966	9.645	2.235	10.234
Di potenza inferiore a 40 Kw	18.323	16.815	18.738	1.554	1.082	1.302
Da 40 Kw a meno di 60 Kw	22.146	18.238	23.073	3.772	1.065	4.018
Da 60 Kw a meno di 100 Kw	11.881	8.060	10.993	3.387	403	4.001
Di 100 Kw e oltre	3.404	1.758	2.162	932	83	1.691
Motocoltivatori, motozappe, motofresatrici e motofalciatrici	28.134	26.084	32.325	4.078	1.436	1.924
Mietitrebbiatrici	31.199	1.318	1.461	239	355	29.909
Macchine per la raccolta completamente automatizzata di:						
Pomodoro da industria	28	7	8	5	-	21
Patata	20	9	9	2	6	8
Barbabietola da zucchero	5.633	789	827	104	211	4.757
Altri prodotti	1.095	186	216	56	12	909
Apparecchi meccanici distribuzione dei prodotti fitoiatrici	20.783	13.105	14.134	1.239	908	7.640
Macchine per la fertilizzazione	22.241	14.560	14.936	1.345	1.026	7.427
Altri mezzi meccanici	12.370	8.472	-	-	473	3.967
PIANURA						
TOTALE	-	-	-	-	-	-
Trattrici	-	-	-	-	-	-
Di potenza inferiore a 40 Kw	-	-	-	-	-	-
Da 40 Kw a meno di 60 Kw	-	-	-	-	-	-
Da 60 Kw a meno di 100 Kw	-	-	-	-	-	-
Di 100 Kw e oltre	-	-	-	-	-	-
Motocoltivatori, motozappe, motofresatrici e motofalciatrici	-	-	-	-	-	-
Mietitrebbiatrici	-	-	-	-	-	-
Macchine per la raccolta completamente automatizzata di:						
Pomodoro da industria	-	-	-	-	-	-
Patata	-	-	-	-	-	-
Barbabietola da zucchero	-	-	-	-	-	-
Altri prodotti	-	-	-	-	-	-
Apparecchi meccanici distribuzione dei prodotti fitoiatrici	-	-	-	-	-	-
Macchine per la fertilizzazione	-	-	-	-	-	-
Altri mezzi meccanici	-	-	-	-	-	-

**Tavola 3.15 - Aziende e relativo numero di giornate di lavoro aziendale, per classe di giornate di lavoro, classe di superficie totale e classe di superficie agricola utilizzata (SAU)**

CLASSI DI SUPERFICIE TOTALE CLASSI DI SAU	CLASSI DI GIORNATE DI LAVORO								Totale
	Meno di 50	50 -- 100	100 -- 200	200 -- 300	300 -- 500	500 -- 1000	1000 -- 2500	2500 ed oltre	
AZIENDE									
CLASSI DI SUPERFICIE TOTALE (in ettari)									
Senza superficie	9	5	6	2	6	2	-	-	30
Meno di 1 ettaro	4.918	1.567	811	288	164	56	3	-	7.807
1 -- 2	5.586	1.887	1.266	421	335	103	6	-	9.604
2 -- 3	3.664	1.509	1.089	491	311	116	6	-	7.186
3 -- 5	4.329	2.058	1.834	910	741	262	18	2	10.154
5 -- 10	3.610	2.033	2.351	1.452	1.407	589	31	7	11.480
10 -- 20	1.610	984	1.496	1.163	1.397	772	51	3	7.476
20 -- 30	473	244	429	456	590	386	36	-	2.614
30 -- 50	295	124	281	370	536	399	57	5	2.067
50 -- 100	150	62	142	164	334	334	67	8	1.261
100 ed oltre	106	47	62	69	152	196	97	31	760
TOTALE	24.750	10.520	9.767	5.786	5.973	3.215	372	56	60.439
CLASSI DI SAU (in ettari)									
Senza superficie	25	12	9	7	6	2	2	-	63
Meno di 1 ettaro	7.385	2.349	1.258	435	267	88	4	-	11.786
1 -- 2	6.049	2.183	1.506	516	404	146	7	3	10.814
2 -- 3	3.554	1.472	1.239	574	402	127	12	-	7.380
3 -- 5	3.549	1.955	1.860	1.049	850	303	14	2	9.582
5 -- 10	2.593	1.662	2.124	1.417	1.483	656	34	4	9.973
10 -- 20	1.021	622	1.187	1.013	1.285	764	55	5	5.952
20 -- 30	254	128	282	372	517	349	48	1	1.951
30 -- 50	172	68	189	258	410	371	49	5	1.522
50 -- 100	93	48	82	106	268	270	64	7	938
100 ed oltre	55	21	31	39	81	139	83	29	478
TOTALE	24.750	10.520	9.767	5.786	5.973	3.215	372	56	60.439
GIORNATE DI LAVORO AZIENDALE									
CLASSI DI SUPERFICIE TOTALE (in ettari)									
Senza superficie	193	310	909	455	2.090	1.145	-	-	5.102
Meno di 1 ettaro	96.994	99.973	101.525	64.487	57.244	32.939	3.815	-	456.977
1 -- 2	109.622	122.752	163.134	95.409	117.173	62.092	6.496	-	676.678
2 -- 3	73.150	97.967	143.737	112.353	110.341	69.282	10.585	-	617.415
3 -- 5	89.824	136.231	243.389	209.493	262.844	158.584	26.675	5.910	1.132.950
5 -- 10	74.862	134.833	317.218	335.987	503.223	360.405	40.627	25.427	1.792.582
10 -- 20	32.381	65.719	206.880	273.277	506.234	489.089	61.454	8.699	1.643.733
20 -- 30	9.245	16.570	59.974	108.213	215.108	246.468	42.300	-	697.878
30 -- 50	5.022	8.164	40.658	88.011	196.495	259.344	73.229	19.868	690.791
50 -- 100	2.744	4.197	20.542	39.188	123.654	226.691	91.915	40.260	549.191
100 ed oltre	2.066	3.003	8.958	17.013	57.665	134.622	135.797	145.198	504.322
TOTALE	496.103	689.719	1.306.924	1.343.886	2.152.071	2.040.661	492.893	245.362	8.767.619
CLASSI DI SAU (in ettari)									
Senza superficie	488	780	1.279	1.645	2.090	1.145	2.815	-	10.242
Meno di 1 ettaro	144.458	150.373	157.557	97.438	93.241	53.063	5.332	-	701.462
1 -- 2	119.271	142.195	196.411	117.366	141.969	87.375	8.980	8.450	822.017
2 -- 3	72.453	97.340	164.167	131.105	141.651	77.538	19.692	-	703.946
3 -- 5	74.612	128.524	248.620	242.193	302.199	184.236	18.989	6.747	1.206.120
5 -- 10	54.012	110.739	287.510	328.921	533.398	404.758	42.843	16.140	1.778.321
10 -- 20	20.349	42.148	167.170	239.642	466.976	484.829	66.367	29.595	1.517.076
20 -- 30	4.526	8.646	40.429	89.277	189.483	222.420	59.527	3.180	617.488
30 -- 50	2.968	4.580	27.603	61.437	150.444	243.815	63.413	20.296	574.556
50 -- 100	1.928	3.106	11.623	25.080	99.855	184.112	86.762	22.315	434.781
100 ed oltre	1.038	1.288	4.555	9.782	30.765	97.370	118.173	138.639	401.610
TOTALE	496.103	689.719	1.306.924	1.343.886	2.152.071	2.040.661	492.893	245.362	8.767.619

**Tavola 3.16 - Aziende per categoria di manodopera familiare, classe di superficie totale, classe di superficie agricola utilizzata (SAU) e sesso**

		FAMILIARI E PARENTI DEL CONDUTTORE					
CLASSI DI SUPERFICIE TOTALE CLASSI DI SAU	Conduttore	CONIUGE		ALTRI FAMILIARI DEL CONDUTTORE		Parenti del conduttore	Totale
		Totale	Di cui che lavora in azienda	Totale	Di cui che lavorano in azienda		
TOTALE							
CLASSI DI SUPERFICIE TOTALE (in ettari)							
Senza superficie	28	18	3	16	5	2	28
Meno di 1 ettaro	7.782	5.383	3.395	3.747	763	468	7.782
1 -- 2	9.565	6.675	4.193	4.823	1.040	580	9.565
2 -- 3	7.152	4.938	3.160	3.669	917	487	7.152
3 -- 5	10.092	7.081	4.746	5.270	1.444	708	10.092
5 -- 10	11.389	8.036	5.618	6.214	2.001	931	11.389
10 -- 20	7.401	5.182	3.709	4.381	1.661	691	7.401
20 -- 30	2.561	1.768	1.225	1.630	714	241	2.561
30 -- 50	2.007	1.374	929	1.336	616	232	2.007
50 -- 100	1.202	809	517	802	411	199	1.202
100 ed oltre	641	367	221	375	194	134	641
TOTALE	59.820	41.631	27.716	32.263	9.766	4.673	59.820
CLASSI DI SAU (in ettari)							
Senza superficie	60	38	14	29	8	3	60
Meno di 1 ettaro	11.737	7.937	4.984	5.538	1.158	691	11.737
1 -- 2	10.765	7.359	4.737	5.322	1.250	682	10.765
2 -- 3	7.331	5.096	3.328	3.746	985	520	7.331
3 -- 5	9.531	6.747	4.554	5.155	1.510	706	9.531
5 -- 10	9.876	7.062	4.984	5.655	1.888	875	9.876
10 -- 20	5.877	4.212	3.002	3.698	1.489	564	5.877
20 -- 30	1.903	1.346	931	1.281	570	190	1.903
30 -- 50	1.466	1.004	662	1.002	467	217	1.466
50 -- 100	896	599	373	605	315	148	896
100 ed oltre	378	231	147	232	126	77	378
TOTALE	59.820	41.631	27.716	32.263	9.766	4.673	59.820
MASCHI							
CLASSI DI SUPERFICIE TOTALE (in ettari)							
Senza superficie	26	1	1	14	5	2	28
Meno di 1 ettaro	5.835	891	671	2.666	571	393	7.171
1 -- 2	6.888	1.372	1.053	3.441	817	490	8.808
2 -- 3	5.151	1.038	808	2.676	727	406	6.607
3 -- 5	7.283	1.508	1.136	3.922	1.152	601	9.384
5 -- 10	8.439	1.689	1.288	4.683	1.625	797	10.718
10 -- 20	5.687	1.032	821	3.412	1.372	592	7.044
20 -- 30	2.019	338	264	1.312	619	212	2.452
30 -- 50	1.647	226	173	1.074	531	199	1.925
50 -- 100	1.007	111	83	648	360	172	1.150
100 ed oltre	553	39	22	305	168	121	612
TOTALE	44.535	8.245	6.320	24.153	7.947	3.985	55.899
CLASSI DI SAU (in ettari)							
Senza superficie	50	6	6	25	8	3	58
Meno di 1 ettaro	8.686	1.366	1.055	3.929	864	586	10.724
1 -- 2	7.677	1.576	1.202	3.817	1.000	575	9.873
2 -- 3	5.285	1.110	867	2.764	779	430	6.812
3 -- 5	6.987	1.403	1.043	3.860	1.214	613	8.959
5 -- 10	7.393	1.483	1.146	4.323	1.549	738	9.370
10 -- 20	4.580	826	651	2.906	1.246	490	5.638
20 -- 30	1.562	232	177	1.034	495	162	1.834
30 -- 50	1.230	147	112	811	407	192	1.414
50 -- 100	757	75	50	492	276	124	854
100 ed oltre	328	21	11	192	109	72	363
TOTALE	44.535	8.245	6.320	24.153	7.947	3.985	55.899

**Tavola 3.16 segue - Aziende per categoria di manodopera familiare, classe di superficie totale, classe di superficie agricola utilizzata (SAU) e sesso**

		FAMILIARI E PARENTI DEL CONDUTTORE					
CLASSI DI SUPERFICIE TOTALE CLASSI DI SAU	Conduttore	CONIUGE		ALTRI FAMILIARI DEL CONDUTTORE		Parenti del conduttore	Totale
		Totale	Di cui che lavora in azienda	Totale	Di cui che lavorano in azienda		
FEMMINE							
CLASSI DI SUPERFICIE TOTALE (in ettari)							
Senza superficie	2	17	2	10	1	-	23
Meno di 1 ettaro	1.947	4.492	2.724	2.331	315	136	6.811
1 -- 2	2.677	5.303	3.140	3.044	382	173	8.450
2 -- 3	2.001	3.900	2.352	2.293	341	169	6.288
3 -- 5	2.809	5.573	3.610	3.349	523	212	8.927
5 -- 10	2.950	6.347	4.330	3.933	744	291	10.046
10 -- 20	1.714	4.150	2.888	2.839	636	229	6.423
20 -- 30	542	1.430	961	1.036	282	82	2.224
30 -- 50	360	1.148	756	883	246	101	1.711
50 -- 100	195	698	434	547	162	72	1.017
100 ed oltre	88	328	199	245	78	48	483
TOTALE	15.285	33.386	21.396	20.510	3.710	1.513	52.403
CLASSI DI SAU (in ettari)							
Senza superficie	10	32	8	17	1	1	47
Meno di 1 ettaro	3.051	6.571	3.929	3.447	474	189	10.185
1 -- 2	3.088	5.783	3.535	3.342	448	218	9.421
2 -- 3	2.046	3.986	2.461	2.356	376	163	6.434
3 -- 5	2.544	5.344	3.511	3.235	535	208	8.457
5 -- 10	2.483	5.579	3.838	3.630	706	291	8.736
10 -- 20	1.297	3.386	2.351	2.396	568	191	5.168
20 -- 30	341	1.114	754	846	238	75	1.661
30 -- 50	236	857	550	681	185	92	1.244
50 -- 100	139	524	323	408	135	58	754
100 ed oltre	50	210	136	152	44	27	296
TOTALE	15.285	33.386	21.396	20.510	3.710	1.513	52.403

**Tavola 3.17 - Aziende per categoria di altra manodopera aziendale, classe di superficie totale, classe di superficie agricola utilizzata (SAU) e sesso**

ALTRA MANODOPERA AZIENDALE					
CLASSI DI SUPERFICIE TOTALE CLASSI DI SAU	DIRIGENTI E IMPIEGATI		OPERAI ED ASSIMILATI		Totale
	A tempo indeterminato	A tempo determinato	A tempo indeterminato	A tempo determinato	
TOTALE					
CLASSI DI SUPERFICIE TOTALE (in ettari)					
Senza superficie	2	-	1	-	2
Meno di 1 ettaro	22	17	7	130	173
1 -- 2	31	16	20	172	236
2 -- 3	24	24	24	166	223
3 -- 5	53	34	42	264	366
5 -- 10	79	64	55	369	519
10 -- 20	68	68	65	340	494
20 -- 30	44	37	47	160	248
30 -- 50	60	39	72	191	304
50 -- 100	64	43	90	229	332
100 ed oltre	133	81	172	285	445
TOTALE	580	423	595	2.306	3.342
CLASSI DI SAU (in ettari)					
Senza superficie	3	-	1	3	6
Meno di 1 ettaro	31	30	23	249	324
1 -- 2	46	29	27	215	305
2 -- 3	35	30	30	197	269
3 -- 5	46	36	40	236	334
5 -- 10	78	55	60	337	484
10 -- 20	75	66	58	313	457
20 -- 30	36	40	55	148	241
30 -- 50	63	35	70	176	283
50 -- 100	56	42	91	221	312
100 ed oltre	111	60	140	211	327
TOTALE	580	423	595	2.306	3.342
MASCHI					
CLASSI DI SUPERFICIE TOTALE (in ettari)					
Senza superficie	2	-	1	-	2
Meno di 1 ettaro	22	17	6	127	170
1 -- 2	31	15	20	170	233
2 -- 3	21	22	24	163	218
3 -- 5	43	32	41	261	355
5 -- 10	70	63	52	359	505
10 -- 20	57	65	60	328	470
20 -- 30	42	34	43	149	233
30 -- 50	56	36	70	186	296
50 -- 100	56	42	87	226	327
100 ed oltre	120	79	169	282	443
TOTALE	520	405	573	2.251	3.252
CLASSI DI SAU (in ettari)					
Senza superficie	3	-	1	3	6
Meno di 1 ettaro	31	28	22	246	320
1 -- 2	40	28	27	211	296
2 -- 3	31	29	30	193	266
3 -- 5	40	34	37	229	320
5 -- 10	68	55	55	328	469
10 -- 20	66	62	52	299	431
20 -- 30	34	37	55	143	233
30 -- 50	57	33	66	171	275
50 -- 100	49	41	89	219	310
100 ed oltre	101	58	139	209	326
TOTALE	520	405	573	2.251	3.252

**Tavola 3.17 segue - Aziende per categoria di altra manodopera aziendale, classe di superficie totale, classe di superficie agricola utilizzata (SAU) e sesso**

	ALTRA MANODOPERA AZIENDALE				
CLASSI DI SUPERFICIE TOTALE CLASSI DI SAU	DIRIGENTI E IMPIEGATI		OPERAI ED ASSIMILATI		Totale
	A tempo indeterminato	A tempo determinato	A tempo indeterminato	A tempo determinato	
FEMMINE					
CLASSI DI SUPERFICIE TOTALE (in ettari)					
Senza superficie	-	-	-	-	-
Meno di 1 ettaro	-	-	1	12	13
1 -- 2	-	2	2	16	20
2 -- 3	5	3	4	22	31
3 -- 5	15	4	5	44	61
5 -- 10	20	6	9	74	99
10 -- 20	15	12	14	97	134
20 -- 30	3	7	10	54	69
30 -- 50	11	6	11	74	93
50 -- 100	13	3	12	89	105
100 ed oltre	31	14	13	98	132
TOTALE	113	57	81	580	757
CLASSI DI SAU (in ettari)					
Senza superficie	-	-	-	2	2
Meno di 1 ettaro	1	2	3	17	21
1 -- 2	8	3	4	27	37
2 -- 3	6	4	3	27	37
3 -- 5	11	2	6	42	58
5 -- 10	19	6	12	77	107
10 -- 20	15	12	14	105	134
20 -- 30	2	8	11	50	69
30 -- 50	14	5	11	76	96
50 -- 100	11	5	6	73	84
100 ed oltre	26	10	11	84	112
TOTALE	113	57	81	580	757



**Tavola 3.18 - Aziende interessate al contoterzismo e relativo numero di giornate di lavoro secondo l'utilizzazione dei mezzi meccanici per classe di superficie totale e classe di superficie agricola utilizzata (SAU)**

CLASSI DI SUPERFICIE TOTALE CLASSI DI SAU	AZIENDE CHE UTILIZZANO MEZZI MECCANICI						
	IN ALTRE AZIENDE AGRICOLE			IN AZIENDA E FORNITI DA			
	Totale	Di proprietà solo dell'azienda	In comproprietà	Totale	Altre aziende agricole	Organismi associativi	Imprese di esercizio e noleggio
AZIENDE							
CLASSI DI SUPERFICIE TOTALE (in ettari)							
Senza superficie	-	-	-	-	-	-	-
Meno di 1 ettaro	27	12	15	2.882	1.203	218	1.509
1 -- 2	46	27	19	5.405	2.137	245	3.094
2 -- 3	46	31	16	4.488	1.743	220	2.591
3 -- 5	64	39	27	6.837	2.567	274	4.104
5 -- 10	111	77	34	8.282	3.065	317	5.020
10 -- 20	126	99	28	5.490	2.015	210	3.348
20 -- 30	105	88	19	1.917	741	91	1.119
30 -- 50	113	100	16	1.471	530	54	913
50 -- 100	102	92	14	851	287	36	541
100 ed oltre	74	73	2	439	125	25	301
<b>TOTALE</b>	<b>814</b>	<b>638</b>	<b>190</b>	<b>38.062</b>	<b>14.413</b>	<b>1.690</b>	<b>22.540</b>
CLASSI DI SAU (in ettari)							
Senza superficie	-	-	-	1	1	-	-
Meno di 1 ettaro	46	22	24	4.273	1.826	300	2.219
1 -- 2	49	34	15	6.295	2.543	284	3.565
2 -- 3	58	37	22	4.865	1.890	214	2.836
3 -- 5	65	45	22	6.865	2.547	262	4.161
5 -- 10	106	73	34	7.655	2.774	280	4.708
10 -- 20	137	105	32	4.634	1.648	201	2.848
20 -- 30	108	97	14	1.480	574	59	874
30 -- 50	100	88	14	1.109	344	45	739
50 -- 100	94	87	11	605	196	30	387
100 ed oltre	51	50	2	280	70	15	203
<b>TOTALE</b>	<b>814</b>	<b>638</b>	<b>190</b>	<b>38.062</b>	<b>14.413</b>	<b>1.690</b>	<b>22.540</b>
GIORNATE DI LAVORO EFFETTUATE							
CLASSI DI SUPERFICIE TOTALE (in ettari)							
Senza superficie	-	-	-	-	-	-	-
Meno di 1 ettaro	193	86	107	6.402	2.663	990	2.749
1 -- 2	651	523	128	13.317	5.545	1.022	6.750
2 -- 3	927	808	119	11.677	4.723	978	5.976
3 -- 5	1.354	1.081	273	18.406	7.240	1.107	10.059
5 -- 10	2.594	2.147	447	27.015	10.427	1.469	15.119
10 -- 20	4.946	4.501	445	24.601	8.825	1.012	14.764
20 -- 30	4.328	3.953	375	11.804	4.168	671	6.965
30 -- 50	4.966	4.610	356	12.089	3.801	438	7.850
50 -- 100	5.472	4.734	738	10.152	2.805	548	6.799
100 ed oltre	5.231	5.212	19	9.958	2.250	279	7.429
<b>TOTALE</b>	<b>30.662</b>	<b>27.655</b>	<b>3.007</b>	<b>145.421</b>	<b>52.447</b>	<b>8.514</b>	<b>84.460</b>
CLASSI DI SAU (in ettari)							
Senza superficie	-	-	-	5	5	-	-
Meno di 1 ettaro	372	223	149	10.007	4.241	1.388	4.378
1 -- 2	827	720	107	16.107	6.955	1.189	7.963
2 -- 3	1.190	967	223	12.610	5.157	934	6.519
3 -- 5	1.665	1.480	185	19.023	7.480	1.071	10.472
5 -- 10	2.733	2.205	528	26.845	10.176	1.308	15.361
10 -- 20	4.862	4.421	441	23.397	8.348	1.008	14.041
20 -- 30	4.843	4.420	423	10.784	3.548	517	6.719
30 -- 50	4.591	4.272	319	9.861	2.602	398	6.861
50 -- 100	5.222	4.609	613	9.540	2.510	498	6.532
100 ed oltre	4.357	4.338	19	7.242	1.425	203	5.614
<b>TOTALE</b>	<b>30.662</b>	<b>27.655</b>	<b>3.007</b>	<b>145.421</b>	<b>52.447</b>	<b>8.514</b>	<b>84.460</b>



# Glossario

**Abitazioni situate nell'azienda** – Tutte le abitazioni comprese nel perimetro aziendale. Per abitazione si intende un insieme di vani o anche un vano solo, destinato funzionalmente ad uso abitazione, che dispone di un ingresso indipendente su strada, pianerottolo, cortile, terrazza, ballatoio e simili. Sono esclusi i locali che non hanno le caratteristiche proprie delle abitazioni (roulotte, carrozzoni, cantine, magazzini, ecc.) anche se risultano occupati di fatto da una o più famiglie. Una abitazione è considerata occupata quando in essa abitano una o più persone ivi aventi la loro dimora abituale anche se temporaneamente assenti alla data del censimento.

**Agrumi** – Arancio, mandarino, clementina e i suoi ibridi, limone, altri agrumi (arancio amaro o melangolo, bergamotto, cedro, chinotto, kunquat, limetta, pompelmo).

**Alimentazione automatizzata del bestiame (impianti per l')** – Apparecchiature rappresentate essenzialmente dagli alimentatori automatici (a coclea, a nastro o a catena fissa) fissi o mobili con strutture metalliche o di legno, utilizzati per la distribuzione automatica degli alimenti agli animali che consistono in uno o più trasportatori che prelevano il foraggio o i mangimi da una tramoggia oppure direttamente dai silos e li trasportano in una canaletta parallela alla mangiatoia.

**Allevamenti** – I dati sulla consistenza degli allevamenti fanno riferimento a tutti i capi di bestiame che alla data del censimento si trovavano presso l'azienda sia che si trattasse di bestiame in dotazione dell'azienda stessa, sia che si trattasse di bestiame affidato o da essa allevato. Sono inclusi i capi temporaneamente assenti per transumanza, pascolo, ecc. sono esclusi gli animali di passaggio (es.: femmine presenti per la monta).

## **Allevamenti avicoli**

*Polli da carne* – compresi i giovani capi destinati alla produzione di carne.

*Galline da uova* – Galline che hanno già cominciato a deporre uova e giovani capi destinati alla produzione di uova.

**Allevamenti (altri)** – Allevamenti di anatre, lumache, lombrichi, rane, cervidi.

**Ammendante organico** – Prodotto di diverso tipo la cui funzione principale è quella di modificare e migliorare le caratteristiche fisiche del terreno (ammendante animale idrolizzato, vegetale composto, vegetale fermentato, vegetale semplice, torboso composto, leonardite, torba acida, ecc.).

**Approvvigionamento dell'acqua irrigua** – L'approvvigionamento dell'acqua irrigua è considerato: fonte di approvvigionamento, quando l'azienda si approvvigiona per derivazione diretta da corsi d'acqua superficiali, senza essere soggetta a vincoli per quanto riguarda le modalità di presa e di utilizzazione dell'acqua o mediante pozzi, fontanili, ecc. situati nel proprio fondo;

- *da consorzi di irrigazione e bonifica* quando l'azienda si approvvigiona di acqua attraverso consorzi di irrigazione e bonifica che servono per lo più un complesso organizzato di aziende;
- *da altre aziende agricole*;
- *in altra forma*, quando l'azienda si approvvigiona d'acqua attraverso imprese private non agricole, ecc..

**Aratura** – Fondamentale tecnica di lavorazione che consiste nel ribaltare una fetta di terreno dopo aver proceduto al suo distacco dal suolo con lo scopo della distruzione della vegetazione preesistente, dell'incorporamento di concimi, dell'aumento dell'areazione permeabilità e dei fenomeni ad essa collegati.

**Area protetta** – Ecosistema tutelato per conservare la biodiversità che lo caratterizza, con l'obiettivo di uno sviluppo sostenibile del territorio.

**Aree boscate a turno breve** – Superfici a bosco in cui il periodo tra l'impianto degli alberi ed il taglio del prodotto (escludendo le normali operazioni di sfoltitura) non supera i 15 anni.

**Artigianato** – Attività artigianali esercitate dal conduttore, dai membri della sua famiglia o da manodopera non familiare a condizione che essi siano addetti anche ai lavori agricoli.

**Aspersione** – Metodo che prevede l'aspersione dell'acqua con apparecchiature che simulano la pioggia naturale. Esso prevede una serie di tubi, una pompa che fornisce pressione all'acqua e uno o più irrigatori che distribuiscono l'acqua sul terreno. Gli impianti possono essere fissi, semifissi o mobili. La pressione idrica e la gittata degli irrigatori possono variare sensibilmente.

**Associazioni di produttori** – Associazioni costituite per iniziativa dei produttori stessi allo scopo di:

- promuovere la concentrazione dell'offerta e la regolarizzazione dei prezzi nella fase della produzione per uno o più prodotti agricoli;
- mettere a disposizione dei produttori associati mezzi tecnici adeguati per il condizionamento e la commercializzazione dei prodotti in questione.

**Attività di agriturismo** – Attività turistica svolta in locali rurali, nei quali viene dato alloggio a turisti da imprenditori agricoli.

**Attività remunerativa extraziendale** – Qualsiasi attività esercitata al di fuori dell'azienda e che ha come corrispettivo una remunerazione. Sono comprese eventuali attività remunerative che possono essere esercitate sull'azienda stessa o in un'altra impresa agricola (gestione di un terreno da campeggio, affitto di alloggi a turisti), oppure in una impresa non agricola appartenente al conduttore.

**Avvicendamento libero** – La successione di colture diverse sullo stesso terreno viene decisa annualmente.

**Azienda agricola, forestale e zootecnica** – L'unità tecnico-economica costituita da terreni, anche in appezzamenti non contigui, ed eventualmente da impianti ed attrezzature varie, in cui si attua la produzione agraria, forestale e zootecnica ad opera di un conduttore, cioè persona fisica, società od ente che ne sopporta il rischio sia da solo (conduttore coltivatore e conduttore con salariati e/o compartecipanti), sia in associazione ad un mezzadro o colono parziario.

**Azienda senza terreno agrario** – Per *terreno agrario* si intende la superficie dell'azienda destinata alla pratica delle varie colture o che potrebbe essere ad esse destinata mediante l'impiego di mezzi normalmente disponibili presso un'azienda agricola. Non è terreno agrario la superficie costituita da aree occupate da fabbricati, cortili, strade poderali, ecc.

Le *aziende senza terreno agrario* sono quelle zootecniche nelle quali si attua esclusivamente l'allevamento di bestiame e le aziende che utilizzano terreni pascolativi appartenenti a Comuni, ad altri enti pubblici o a privati senza che i terreni stessi si configurino come elementi costitutivi delle aziende stesse.

Le aziende che praticano la coltivazione di funghi in grotte, sotterranei ed appositi edifici sono assimilate a quelle con terreno agrario.

**Barbatelle** – Giovani piante di vite, innestate e non, prima del loro impianto definitivo.

**Boschi** – Superfici coperte da alberi e/o arbusti forestali, il cui prodotto principale è il legno. Sono considerati boschi anche i terreni il cui suolo occupato dalle piante forestali viene parzialmente utilizzato per coltivazioni erbacee aventi carattere accessorio o marginale. Sono compresi i vivai forestali destinati al fabbisogno aziendale. Sono esclusi i castagneti da frutto e le pioppete.

**Bosco misto** – Quando non possiede le caratteristiche del bosco puro.

**Bosco puro** – Quando le piante di una singola specie legnosa rappresentano, a maturità, almeno i 9/10 della superficie.

## **Bovini**

### — *Maschi:*

- *da riproduzione*, costituiti dai torelli (bovini interi destinati alla riproduzione) e dai tori (bovini interi già adibiti alla riproduzione naturale od impiegati per la fecondazione artificiale) compresi i tori riformati, cioè al termine della loro carriera riproduttiva;
- *da macello*, costituiti dai vitelli, vitelloni, manzetti o manzi e buoi destinati alla produzione di carne;

### — *Femmine:*

- *da allevamento*: bovine che non hanno mai partorito anche se gravide alla data del censimento o che sono allevate per la riproduzione;
- *da macello*: bovine che non hanno mai partorito e che vengono allevate per essere macellate;
- *vacche da latte* (comprese le vacche da latte e carne): vacche (bovine che hanno già partorito almeno una volta), che, per razza o attitudine, sono adibite esclusivamente o prevalentemente alla produzione di latte destinato al consumo umano o alla trasformazione in prodotti lattiero-caseari. Sono comprese le vacche da latte riformate o al termine della loro carriera economica;
- *altre vacche* (da carne e/o da lavoro): bovine che hanno già partorito almeno una volta, ma che sono allevate per la produzione di vitelli o vengono adibite per il lavoro o ad entrambe le funzioni economiche e il cui latte, di norma, non è

destinato né al consumo umano diretto né alla trasformazione in prodotti lattiero-caseari. Sono comprese le altre vacche riformate o al termine della loro carriera economica.

**Burro** – Prodotto avente un tenore di materie grasse del latte, uguale o superiore all'80%, ma inferiore al 90%, un tenore massimo di acqua del 16% ed un massimo del 2% di materie secche e non grasse del latte.

**Capo azienda** – Persona che di fatto gestisce l'azienda e cioè la persona fisica che assicura la gestione corrente e quotidiana dell'azienda. Si ha la gestione quotidiana dell'azienda anche quando l'attività è assicurata per un limitato numero di mesi, come ad esempio, nelle aziende specializzate per la viticoltura, olivicoltura, ecc.. Il capo azienda è in genere il conduttore stesso, ma può essere una diversa persona, qualora il conduttore stesso abbia affidato la gestione dell'azienda ad altra persona, per esempio ad un membro della famiglia. Per ciascuna azienda si considera capo azienda esclusivamente una persona. Se più persone partecipano alla gestione corrente e quotidiana dell'azienda, è considerato capo azienda la persona che reca il maggior contributo alla gestione dell'azienda. Qualora tale contributo alla gestione si è ripartito in maniera uguale tra due o più persone, di queste è considerata capo azienda la più avanzata in età. Il mezzadro è da considerarsi come capo azienda ed analogamente il soccidario per le aziende a soccida.

**Caprini** – Gruppo di mammiferi artiodattili ruminanti della specie Capra.

- *Capre che hanno già figliato*: femmine che hanno già figliato anche una volta, anche se alla data della rilevazione sono a riposo o stanno allattando. In questa categoria devono essere comprese anche le femmine riformate al termine della loro carriera economica.
- *Capre montate per la prima volta*: femmine di meno di un anno che non hanno ancora figliato.
- *Altri caprini*: capretti (maschi e femmine di età inferiore ad un anno), maschi di più di un anno compresi i riproduttori e femmine di età superiore ad un anno che non hanno mai partorito (non comprese nelle capre).

**Caseifici** – Comprendono:

- a) le imprese o stabilimenti - compresi gli enti cooperativi agricoli e le latterie turnarie che svolgono attività di trattamento igienico e/o di trasformazione del latte;
- b) le aziende agricole, i cui impianti tecnici di lavorazione e/o di trasformazione sono paragonabili a quelli degli stabilimenti di cui al punto a);
- c) gli stabilimenti che raccolgono latte o crema e li cedono interamente od in parte alle unità di cui al punto a) senza averli lavorati né trasformati (centri di raccolta, generalmente dotati di attrezzature - quali impianti e vasche di refrigerazione - adeguate per la raccolta e/o della crema).

**Castagneto da frutto** – Sono i castagneti allevati ad alto fusto e destinati principalmente alla produzione del frutto. Sono compresi soltanto i castagneti nei quali durante l'annata agraria di riferimento si è proceduto alle operazioni culturali e alla raccolta del frutto. La superficie degli altri castagneti va indicata tra i boschi (fustaie di latifoglie).

**Cavalli** – Sono compresi i cavalli da corsa e da sella appartenenti ad aziende agricole.

**Categorie assimilate** – Lavoratori che guidano e controllano, con apporto di adeguata competenza tecnico-pratica, gruppi di altri lavoratori operai esercitando a volte un certo potere di iniziativa per la condotta dei lavori.

**Ceduo composto** – Bosco costituito da fustaia e ceduo semplice frammisti. Sono assimilati ai cedui composti i cedui semplici con matricine dal turno almeno triplo di quello del ceduo e la cui area di insidenza a maturità sia superiore al 15% della superficie totale del bosco.

**Ceduo semplice** – Bosco le cui piante, nate esclusivamente e prevalentemente da gemma, sono destinate a rinnovarsi per via agamica (gemma).

**Celle frigorifere** – Locali in muratura o prefabbricati predisposti allo stoccaggio di prodotti delle coltivazioni e/ o degli allevamenti i quali vengono mantenuti a temperatura ed umidità costanti.

**Centro aziendale** – Insieme di fabbricati situati nell'azienda agricola e connessi all'attività dell'azienda stessa. Essi, di norma, comprendono le abitazioni del conduttore e dell'altra manodopera impiegata nell'azienda; i ricoveri per animali; locali per l'immagazzinamento dei prodotti (magazzini, sili da foraggio, fienili ecc.) e quelli per il deposito di macchine ed attrezzi di uso agricolo.

**Ciclo aperto** – Un allevamento:

- ove si praticano solo le fasi di riproduzione e svezzamento (si vendono suinetti);

- ove si pratica solo la fase di ingrasso di suinetti acquistati all'esterno, in Italia o all'estero.

**Ciclo chiuso** – Un allevamento caratterizzato dalla presenza di tutte le fasi produttive: dalla riproduzione e svezzamento fino all'ingrasso dei soggetti nati in azienda (non vengono considerati eventuali acquisti di capi da riproduzione).

**Classi di ampiezza** – L'intervallo tra un valore ed un altro all'interno di una classificazione.

**Coloni impropri** – Coloro che prestano lavoro manuale in una azienda agricola, sulla base di pattuizioni particolari aventi in comune la natura associativa parziaria, ma caratterizzata da una diversità di contenuto per quanto riguarda le prestazioni di lavoro, i conferimenti delle scorte e le suddivisioni delle spese e dei prodotti.

#### **Coltivazione principale**

- *Coltivazione unica*, cioè quella che è la sola ad essere praticata su una data superficie nel corso dell'annata agraria di riferimento. Una coltivazione si considera unica anche quando è consociata con coltivazioni erbacee aventi carattere accessorio o marginale o con colture legnose agrarie o boschive presenti in numero trascurabile di piante.
- *Coltivazioni erbacee consociate praticate su seminativi nudi*. Ciascuna coltivazione erbacea consociata va considerata come *coltivazione principale* per la parte di superficie effettivamente occupata.
- *Coltivazioni legnose agrarie consociate tra loro o con coltivazioni erbacee*. Ciascuna coltivazione va considerata come *coltivazione principale* per la parte di superficie effettivamente occupata.
- *Coltivazione successiva o intercalare più importante dal punto di vista economico*. E' considerata come *coltivazione principale* per l'intera superficie sulla quale essa è stata praticata.

**Coltivazioni in serra** – Si intendono le coltivazioni praticate per l'intero ciclo vegetativo o per la quasi totalità di esso, entro costruzioni di altezza sufficiente per potervi accedere ed eseguirvi le operazioni colturali e nei quali si realizza un ambiente artificiale che permette di coltivare le piante fuori stagione o piante che esigono speciali condizioni ambientali. Sono escluse in quante considerate in piena area, le coltivazioni sottoposte a copertura temporanea (campane, tunnel, ecc.) nonché quelle praticate in costruzioni la cui copertura è limitata al tetto, senza resistenza di pareti esterne.

**Coltivazioni legnose agrarie** – Vite, olivo, agrumi, fruttiferi, vivaia, canne, gelso (foglie), giunco, manna, salice da vimini, sommacco.

**Coltivazione secondaria successiva o intercalare** – La coltivazione successiva meno importante dal punto di vista economico (valore della produzione annuale). In tal caso a ciascuna coltivazione successiva od intercalare, viene attribuita l'intera superficie su cui è stata praticata.

**Compostaggio** – Processo che ha l'obiettivo di favorire la biodegradazione per evaporazione; si ottengono modificazioni della sostanza organica che viene umificata per attività biologica e si ha contemporaneamente distruzione dei batteri patogeni contenuti nelle deiezioni. Il compost è il prodotto derivato generalmente da residui solidi urbani trattati e trasformati in un composto scuro abbastanza simile al letame.

**Concimazione** – Apporto artificiale di sostanze naturali o sintetiche, minerali od organiche idonee a fornire alle colture l'elemento o gli elementi chimici della fertilità a queste necessarie per lo svolgimento del loro ciclo produttivo e vegetativo.

#### **Concimazione (macchine per la)**

- *Spandiconcime*: macchine semoventi, trainate, portate o semiportate da trattori, utilizzate per la distribuzione meccanica dei concimi chimici, distributori combinati di concimi ed antiparassitari. Sono esclusi gli spandiconcime azionati a mano e le seminatrici combinate con spandiconcime.
- *Spandiletame*: macchine trainate o portate da trattori, utilizzate per il trasporto e la distribuzione meccanica del letame. Sono esclusi gli spanditori semimeccanici ed i rimorchi a piano mobile senza apparecchi spanditori.

**Condizione professionale** – La condizione professionale è quella posseduta nella settimana precedente la data di riferimento del censimento e si distingue in:

- *Occupato*: chi possiede una occupazione (in proprio o alle dipendenze) da cui trae una retribuzione o un profitto. Si considera occupato anche chi collabora, senza avere un regolare contratto di lavoro con un familiare che svolge una attività lavorativa in conto proprio;
- *Disoccupato alla ricerca di nuova occupazione*: chi ha perduto una precedente occupazione alle dipendenze ed è alla ricerca attiva di una nuova occupazione, essendo in grado accettarla se gli viene offerta;

- *In cerca di prima occupazione*: chi non ha mai esercitato un'attività lavorativa o ha cessato una attività lavorativa in proprio ed è alla ricerca attiva di una occupazione essendo in grado di accettarla se gli viene offerta;
- *Casalunga/o*: chi si dedica prevalentemente alla cura della propria famiglia o della propria casa;
- *Studente*: chi si dedica prevalentemente allo studio;
- *Ritirato dal lavoro*: chi ha cessato una attività lavorativa per raggiunti limiti di età oppure per altra causa;
- *In altra condizione*: proprietari, benestanti, inabili al lavoro, chi sta assolvendo agli obblighi di leva ecc..

**Conduttore** – Responsabile giuridico ed economico dell'azienda. Può essere una persona fisica, una società o un Ente pubblico. Nel caso di colonia parziaria appoderata (mezzadria) come conduttore di azienda è stato considerato il mezzadro. Nel caso di soccida quale conduttore di azienda è stato considerato il soccidante.

**Conigli** – Comprendono le fattrici femmine che hanno partorito almeno una volta.

**Consistenza del bestiame** – I dati sulla consistenza degli allevamenti fanno riferimento a tutti i capi di bestiame che alla data della rilevazione si trovavano presso l'azienda sia che si tratti di bestiame in dotazione dell'azienda stessa sia che si tratti di bestiame affidato o da essa allevato. Sono inclusi i capi temporaneamente assenti per transumanza, pascolo, ecc.. Sono esclusi gli animali di passaggio (es.: femmine presenti per la monta).

**Consociazioni** – Coltivazioni che si trovano sullo stesso terreno durante uno stesso periodo e ciascuna delle quali fornisce un raccolto ben distinto nel corso dell'annata agraria.

**Consorzio** – Associazione tra gli agricoltori costituita secondo la legislazione vigente, avente scopo mutualistico e rivolta prevalentemente alla fornitura di beni e servizi direttamente agli appartenenti all'organismo sociale a condizioni più vantaggiose. A seconda delle finalità e del campo di attività prende denominazioni diverse come cantine sociali, centrali ortofrutticole, latterie e caseifici sociali, di bonifica e irrigazione, tra imprese, tra Enti pubblici, consorzi fitoiatrici ecc.. Sono compresi i consorzi per il noleggio di macchine agricole, gli organismi associativi che abbiano come scopo mutualistico l'acquisto o la produzione per i propri soci di sostanze utili per l'agricoltura, l'acquisto di terreni, la raccolta, la conservazione, la trasformazione e vendita dei prodotti.

**Contoterzismo** – Utilizzazione di mezzi meccanici:

- *in altre aziende agricole*. Sono rilevate le giornate di lavoro prestate in altre aziende agricole con mezzi meccanici di proprietà o comproprietà dell'azienda con e senza manodopera aziendale;
- *in azienda*. Sono rilevate le giornate di lavoro effettuate in azienda con mezzi meccanici forniti distintamente da terzi, cioè da altre aziende agricole, da organismi associativi o da imprese di esercizio e noleggio.

**Corpo** – Porzione continua di terreno facente di un'unica azienda, non interrotto da fattori di discontinuità quali strade, corsi d'acqua, ecc. Non costituiscono fattori tali da configurare l'esistenza di due o più corpi, piccoli canali, sentieri poderali, muriccioli, siepi, nonché aree di servizio delle coltivazioni. Il numero di corpi fa riferimento alla superficie totale dell'azienda.

**Credito agrario** – Strumento che fornisce agli imprenditori agricoli i capitali necessari alla produzione ed all'incremento e miglioramento delle strutture aziendali. Si suddivide in credito agrario di esercizio e di miglioramento ed entrambi possono essere a saggio agevolato od ordinario a seconda che gli enti pubblici intervengano o no alla diminuzione del tasso di interesse. Il credito agrario è regolato dalla legge n.1760 del 5 luglio 1928 e da altre posteriori, ma le forme di intervento variano da Regione a Regione.

Il "*credito agrario di esercizio*" viene concesso ad agricoltori, anche non proprietari, per la conduzione e per la dotazione dell'azienda. Le principali operazioni riguardano:

- prestiti per la conduzione delle aziende agrarie e per l'utilizzazione, manipolazione e trasformazione dei prodotti (credito agrario di conduzione);
- prestiti per l'acquisto di bestiame, macchine ed attrezzi agricoli (credito agrario di dotazione);
- anticipazione su pegno di prodotti agricoli;
- prestiti a favore di enti ed associazioni agrarie.

Il "*credito agrario di miglioramento*" viene concesso per l'esecuzione di opere di miglioramento fondiario e per l'acquisto di terreni agrari per la formazione delle piccole proprietà contadine.

**Crema** – Strato di grasso che si forma naturalmente alla superficie del latte per lenta agglomerazione dei globuli grassi dell'emulsione. Prelevata per scrematura dalla superficie del latte o estratta mediante centrifugazione del latte in una scrematrice, essa contiene, oltre alle altre sostanze costitutive del latte, una quantità relativamente elevata di materie grasse superiore generalmente al 10% in peso del prodotto.

**Depurazione dei liquami** – Sistema per accelerare artificialmente, in un ambiente controllato, i fenomeni di degradazione biologica naturale della sostanza organica con processi biologici, chimici o processi misti.

**Depurazione dei liquami (impianti per la)** – Impianti costituiti da fosse biologiche di decantazione, fosse di ossigenazione, fosse biologiche di decantazione, fosse di ossigenazione, fanghi attivi, letti percolatori, ecc. che, attraverso l'attività di micro-organismi e/o reattivi chimici, provvedono a depurare i liquami degli allevamenti al fine di ottenere acque non inquinanti.

**Dirigenti** – Lavoratori che ricoprono un ruolo caratterizzato da un grado di professionalità, autonomia e potere decisionale e sono preposti alla direzione dell'azienda agricola, forestale e zootecnica, esplicando le loro funzioni al fine di promuovere, coordinare e gestire la realizzazione degli obiettivi dell'azienda stessa.

**Diserbanti** – Vedi la voce *erbicidi*.

**Erbicidi (o diserbanti)** – Prodotti attivi contro le erbe infestanti. Si distinguono in erbicidi per contatto, per traslocazione, residui, secondo il sistema di assorbimento. Inoltre esistono erbicidi totali, il cui pa è tossico per tutte le specie vegetali e selettivi quando agiscono solo su alcune specie.

**Erpicatura** – Tecnica superficiale di lavorazione che si attua generalmente su terreno arato e in tempera che ha subito l'azione disgregante del gelo o delle piogge.

**Equini** – *Cavalli* (compresi i cavalli da corsa e da sella appartenenti ad aziende agricole), *Asini*, *Altri* (muli e bardotti).

**Essiccazione meccanica (impianti per l')**

- *della granella*: impianti utilizzati per l'essiccamento artificiale della granella che per la ventilazione di aria fredda, riscaldata o calda riducono il tasso di umidità della granella ad un grado che ne consenta la conservazione;
- *del foraggio*: impianti utilizzati per l'essiccamento artificiale del foraggio verde o semiappassito che per la ventilazione di aria fredda, riscaldata o calda riducono il tasso di umidità del foraggio in modo da ottenere un prodotto concentrato di più alto potere nutritivo.

**Fabbricati rurali** – Locali per la conservazione o l'immagazzinamento dei prodotti nonché per il deposito di macchine ed attrezzi di uso agricolo.

- *Celle frigorifere*: locali in muratura o prefabbricati predisposti allo stoccaggio di prodotti delle coltivazioni e/o degli allevamenti che vengono mantenuti a temperatura ed umidità costanti.
- *Magazzini*: locali appositamente attrezzati per il deposito e la conservazione dei prodotti dell'azienda.
- *Sili da foraggio*: speciali serbatoi in muratura od in plastica rigida destinati alla conservazione del foraggio verde o semiessiccato che vi subisce una particolare maturazione. Sono esclusi i cosiddetti *sili all'aperto*, costituiti da masse di fieno o paglia pressate e conservate all'aperto.

**Famiglia del conduttore** – Per famiglia, ai fini del censimento, si intende un insieme di persone legate da vincoli di matrimonio, parentela, affinità, adozione. Tutela o da vincoli affettivi, coabitanti ed aventi dimora abituale nello stesso Comune. Sono considerate facenti parte della famiglia, come membri aggregati di essa, anche le persone addette ai servizi domestici, nonché le altre persone che, a qualsiasi titolo, convivono abitualmente con la famiglia stessa. I caratteri distintivi della famiglia per il Censimento sono:

- la relazione di parentela, affinità o affettività che unisce tra loro più persone;
- la coabitazione, cioè la convivenza di tutti i membri nello stesso alloggio e la conseguente condizione della loro dimora abituale in uno stesso Comune.

**Fertirrigazione** – Somministrazione di elementi fertilizzanti, disciolti o sospesi nell'acqua, alle coltivazioni mediante apposite apparecchiature per l'irrigazione opportunamente predisposte per il dosaggio degli elementi stessi.

**Fiori e piante ornamentali** – Tutte le coltivazioni sia in piena aria che protette, di piante da fiore, da foglia e da fronda da recidere, di bulbi e tuberi da fiori, nonché di piante ornamentali non legnose da interni o destinate alla formazione di aiuole, bordure, tappeti erbosi.

**Fitofarmaci o antiparassitari** – Sostanze di origine inorganica o organica, naturali o di sintesi, tossiche verso i nemici delle piante, costituiti dal principio attivo (pa) rappresentato dalla sostanza tossica, da sostanze inerti per uniformare la distribuzione e per veicolare il pa, e da sostanze coadiuvanti come emulsionanti, umettanti, ecc. Fanno parte dei fitofarmaci:

- fungicida, la sostanza che ha la proprietà di distruggere i funghi e le loro spore o di inibirne la crescita;
- insetticida, la sostanza la cui tossicità verso gli insetti è tale da provocarne la morte;
- erbicida, la sostanza che ha una azione tossica su specifiche vegetazioni infestanti.



**Foglio di mappa catastale** – Un insieme di fogli di mappa individua una sezione censuaria, che a sua volta e ai fini del catasto indica una parte del territorio comunale.

#### **Foraggiere avvicendate**

- *Prati avvicendati*, coltivazioni foraggiere erbacee in avvicendamento che occupano il terreno per più annate agrarie consecutive (al massimo fino a cinque anni) e che sono costituite generalmente da leguminose pure o in miscuglio. Si distinguono in puri (erba medica, lupinella, sulla, trifoglio ladino, trifoglio pratense) e misti.
- *Erbai*, coltivazioni foraggiere erbacee in avvicendamento che occupano il terreno al massimo per un'annata agraria (veccia, trifoglio incarnato, cereali in erba ed a maturazione cerosa, ecc.). Si distinguono in puri (avena, bietola, cicerchia, colza, fava, favino, frumento e triticale, granoturco, loglio italico, lupino, miglio, moco, orzo, panico, pimpinella, pisello, ravizzone, sala palustre, segale, senape, serradella, soia, sorgo, trifoglio alessandrino, trifoglio incarnato, trigonella o fieno greco, veccia, vigna cinese) e misti.

#### **Forma di conduzione (rapporti tra impresa e lavoro)**

- *Conduzione diretta del coltivatore*, quando il conduttore presta egli stesso lavoro manuale nell'azienda da solo o con l'aiuto di familiari, indipendentemente dall'entità del lavoro fornito da eventuale manodopera salariale, che può anche risultare prevalente rispetto a quella prestata dal conduttore e dai suoi familiari. La conduzione diretta del coltivatore si suddivide ulteriormente nelle seguenti forme:
  - con solo manodopera familiare, quando le giornate lavorative impiegate nell'azienda sono dovute esclusivamente al conduttore, ai suoi familiari o agli altri parenti;
  - con manodopera familiare prevalente, se le giornate di lavoro prestate dal conduttore e dai suoi familiari o dagli altri parenti sono in numero uguale o maggiore di quelle prestate dall'altra manodopera aziendale (salarati fissi, braccianti, ecc.);
  - con manodopera extrafamiliare prevalente, se le giornate di lavoro prestate dal conduttore, e dagli altri parenti, risultano inferiori a quelle dell'altra manodopera aziendale (salarati fissi, braccianti, ecc.).
- *Conduzione con salarati e/o compartecipanti (in economia)*, quando il conduttore impiega per i lavori manuali dell'azienda esclusivamente manodopera fornita da operai a tempo indeterminato o a tempo determinato (salarati fissi ed assimilati, braccianti, giornalieri e simili) e/o compartecipanti, mentre la sua opera e quella dei familiari è rivolta, in generale, alla direzione dell'azienda nei riguardi dei vari aspetti tecnico-organizzativi.
- *Conduzione a colonia parziaria appoderata (mezzadria)*, quando una persona fisica o giuridica (concedente) affida un podere ad un capo famiglia il quale si impegna ad eseguire, con l'aiuto dei familiari (famiglia colonica), tutti i lavori che il podere richiede, sostenendo parte delle spese necessarie.
- *Altra forma di conduzione*, comprende tutte le forme di conduzione non classificabili tra quelle sopraindicate tra le quali:
  - conduzione parziaria non appoderata, con questa forma di conduzione il concedente non conferisce un podere come si riscontra nelle aziende a colonia parziaria appoderata (mezzadria) ma soltanto uno o più appezzamenti di terreno. Inoltre, il rapporto associativo non si estende ai familiari del colono, sebbene questi di norma si avvalgano di familiari per i lavori richiesti dal fondo;
  - soccida: contratto di natura associativa tra chi dispone di bestiame e di terreni a pascolo (soccidante) ed allevatore (soccidario) che presta lavoro manuale, anche se talvolta può conferire parte del bestiame e di altre scorte. I due contraenti si associano per l'allevamento e per l'esercizio delle attività connesse al fine di ripartire i prodotti e gli utili che ne derivano.

**Formaggio** – Prodotto solido o semisolido, fresco o giunto a maturazione, ottenuto in seguito a coagulazione del latte, del latte scremato, del latte scremato, della crema, della crema di siero di latte o di latticello, o di una combinazione di tali prodotti, con l'azione della pressione o di altri agenti coagulanti appropriati, e sgocciolando parzialmente il siero di latte che si forma in seguito a tale processo di coagulazione.

#### **Forma giuridica**

- a) *Azienda individuale*: persona singola, persone legate da vincoli di parentela che conducono unitariamente terreni appartenenti a più componenti
- b) *Comunanza o affittanza collettiva*: la comunanza è un'associazione costituita da collettività di famiglie che conducono in forma mutualistica un'azienda agricola costituita di norma, da terreni pascolativi di proprietà della comunanza stessa. L'affittanza collettiva è un'associazione di lavoratori agricoli che conducono pro-indiviso un'azienda agricola costituita di norma da estese superfici prese in affitto.
- c) *Società di persone e di capitali*: le società di persone sono collettività di soci su base personale e godono di un'autonomia patrimoniale in funzione della destinazione dei beni ad uno scopo comune. Con il contratto i soci regolano la loro reciproca posizione dandosi un ordinamento per lo svolgimento dell'attività sociale e, a tale ordinamento, la legge riconosce efficacia anche nei confronti dei terzi.

Le altre società di persone sono le *società* in nome collettivo, le società in accomandita semplice e le altre forme per le quali sono state osservate le formalità prescritte e la conseguente iscrizione al Registro delle società.

Le società di capitali sono quelle organizzate su base capitalistica nelle quali i beni conferiti non rimangono proprietà comune dei soci ma costituiscono il patrimonio delle società. Rientrano in questa categoria la società per azioni, la società a responsabilità limitata e la società in accomandita per azioni.

- d) *Cooperativa*: per cooperativa si intende l'associazione di agricoltori costituita secondo la legislazione vigente la cui caratteristica fondamentale è la mutualità (stalla sociale, cooperativa per la conduzione dei terreni, ecc.).
- e) *Associazione di produttori*: trattasi di associazioni costituite per iniziativa dei produttori stessi allo scopo di:
  - promuovere la concentrazione dell'offerta e la regolarizzazione dei prezzi nella fase della produzione per uno o più prodotti agricoli;
  - mettere a disposizione dei produttori associati mezzi tecnici adeguati per il condizionamento e la commercializzazione dei prodotti in questione.I produttori associati hanno l'obbligo di:
  - vendere, tramite l'organizzazione dei produttori, tutta la produzione relativa al prodotto o ai prodotti per i quali hanno aderito, con la possibilità, tuttavia, per l'organizzazione di esentare i produttori da tale obbligo per determinate quantità;
  - applicare in materia di produzione e di commercializzazione, le norme adottate dall'organizzazione dei produttori per migliorare la qualità dei prodotti e per adattare il volume dell'offerta alle esigenze del mercato;
  - fornire le informazioni richieste dall'organizzazione in materia di raccolti e disponibilità dei prodotti.
- f) *Ente pubblico*: trattasi di azienda condotta da una persona giuridica di diritto pubblico (Stato, Regioni, Province, Comuni), nonché da altri enti ed istituzioni non aventi scopo di lucro (ospedali, enti comunali di assistenza, enti ecclesiastici e religiosi, fondazioni, istituti penitenziari, scuole agrarie, ecc.).
- g) *Altra forma giuridica*: trattasi di tutte quelle aziende che non rientrano nelle forme giuridiche precedenti.

**Fresatura** – Pratica che provoca un elevato amminutamento del terreno eseguito con strumenti il cui corpo lavorante è un rotore orizzontale dotato di utensili rigidi (zappatrice) o elastici (fresatrice).

#### **Fruttiferi**

- *Frutta fresca di origine temperata*: melo, pero, pesco, nettarina (pesca noce), albicocco, susino, ciliegio (ciliegia tenerina e duracina, ciliegia visciola ed amarena o marasca), cotogno, fico, gelso (bacca), giuggiolo, lampone, loto (kaki), melograno, mirtillo, mora di rovo, nespola comune, nespola del Giappone, ribes comune, ribes nero, sorbo, uva spina.
- *Frutta fresca di origine sub-tropicale*: actinidia (kiwi), ananas, annone, avocado, babaco, banano, dattero, fico d'India, mango, maracuja, papaja, passiflora.
- *Frutta a guscio*: mandorlo, nocciolo, carrubo, noce, pistacchio.

**Funghi in grotte, sotterranei, appositi edifici** – Coltivazione dei funghi praticata in grotte ovvero nei sotterranei od in appositi edifici. Qualora la stessa superficie di un letto di coltura fosse stata utilizzata più volte nel corso dell'annata agraria è stata conteggiata una sola volta.

**Fustaia** – Bosco le cui piante, nate da seme, sono destinate a crescere ad alto fusto ed a rinnovarsi per via sessuale (seme).

**Giornata di lavoro** – Prestazione lavorativa non inferiore alle otto ore. Se il lavoro prestato giornalmente presso l'azienda è stato inferiore alle 8 ore si sono convertite le ore di lavoro in giornate di 8 ore. Se invece le ore di lavoro giornaliero hanno superato le 8 ore non si è operata alcuna conversione. Il numero delle giornate di lavoro fa riferimento a quelle effettivamente prestate con esclusione di giorni di congedo, ferie e malattia.

**Goccia (irrigazione a)** – Metodo che si basa sull'impiego di tubi ove l'acqua raggiunge esigue pressioni (meno di 3 atm) e gocciolatoi di modesta portata. I risultati desiderati si ottengono con tempi di distribuzione lunghi. Considerare in questa voce anche la *sub-irrigazione*, ovvero il metodo di distribuzione localizzata dell'acqua con tubi sotterranei.

**Impiegati** – Lavoratori che svolgono un'attività nel campo tecnico-amministrativo di coordinamento e controllo o di esecuzione con diverso grado di responsabilità.

**Inerbimento controllato** – L'utilizzo di una coltura intercalare avente la finalità di intercettare l'azoto solubile per evitare il dilavamento, effettuata con specie vegetali che vengono interrate prima della successiva coltura.

**Irrigazione (superficie irrigabile)** – Superficie aziendale che nel corso dell'annata agraria di riferimento potrebbe essere irrigabile in base alla potenzialità degli impianti a disposizione dell'azienda ed alla quantità di acqua disponibile.

**Irrorazione per la lotta contro i parassiti e le erbe infestanti (apparecchi meccanici per l')** – Apparecchi a motore, a dorso o a trazione animale e tutti gli apparecchi a trazione meccanica e semoventi che servono per irrorare, atomizzare, nebulizzare, polverizzare o bruciare e che vengono utilizzati nella lotta contro i parassiti vegetali ed animali e le erbe infestanti. Sono compresi gli elicotteri, gli aerei e le jeep utilizzati a detto scopo. Sono esclusi gli apparecchi portati a dorso o a trazione animale non azionati a motore.

**Latte** – Liquido opaco biancastro secreto dalle ghiandole delle femmine dei mammiferi dopo il parto e che costituisce l'alimento dei piccoli nei primi mesi di vita. Il latte di maggiore importanza come prodotto alimentare è il latte vaccino; il latte di capra, di pecora e di bufala viene principalmente usato per la preparazione dei formaggi.

**Latte alimentare** – Destinato alla alimentazione umana pastorizzato, sterilizzato o uperizzato.

**Latte intero** – Il latte che abbia subito, in una impresa che tratta il latte, almeno un trattamento termico od un trattamento di effetto equivalente autorizzato ed il cui tenore di materia grassa sia uguale o superiore al 3,50% oppure il cui tenore di materia grassa sia stato portato almeno al 3,50%.

**Latte scremato** – Latte che abbia subito, in un'impresa che tratta il latte, almeno un trattamento termico od un trattamento di effetto equivalente autorizzato, ed il cui tenore di materia grassa sia stato portato ad un tasso massimo dello 0,30%.

**Lavorazione e trasformazione dei prodotti delle coltivazioni (impianti per la)** – Impianti propri dell'azienda utilizzati esclusivamente o prevalentemente per la lavorazione e la trasformazione di prodotti aziendali e per la produzione di mangimi da consumarsi in azienda.

**Lavoro** – I *lavori agricoli* sono quelli che contribuiscono al conseguimento della produzione agricola, forestale e zootecnica, ad eccezione dei lavori domestici (pulizia dell'abitazione, preparazione dei pasti per la famiglia, ecc.). Sono considerati lavori agricoli, purché effettuati dalla manodopera aziendale, la direzione e la sorveglianza dei lavori, l'organizzazione e la gestione aziendale, la conservazione, la lavorazione, la trasformazione e la commercializzazione dei prodotti nonché la manutenzione di fabbricati, macchine ed impianti ed il trasporto per conto dell'azienda. Sono esclusi i lavori effettuati dalla manodopera aziendale presso altre aziende agricole, nonché i lavori di stoccaggio, condizionamento, trasformazione, vendita e trasporto dei prodotti di altre aziende. E' esclusa la manodopera fornita da imprese di esercizio e noleggio di mezzi meccanici, da imprese industriali od a titolo di aiuto reciproco.

#### **Legname**

- *Combustibile*, la produzione legnosa destinata direttamente alla combustione di essenze forti e dolci (legna da ardere e fasciame), alla carbonizzazione (legna da carbone e carbonella);
- *da lavoro*, comprende gli assortimenti ricavati sul luogo dell'abbattimento della massa legnosa grezza; le quantità espresse in metri cubi sono quelle effettive della massa legnosa utilizzata, valutata dopo le operazioni di allestimento ed esbosco.

**Legnosa agraria** – La coltura praticata sulle superfici fuori avvicendamento, investite a coltivazioni di piante legnose agrarie che occupano il terreno per un lungo periodo.

#### **Legumi secchi**

- *per foraggio* (esclusi i miscugli): favetta, pisello, veccia, vecciolo;
- *altri*: cece, cicerchia, dolico, fagiuolo, fava, lenticchia, lupino, pisello, serradella, soia.

**Letame solido** – Qualsiasi tipo di escremento di animale domestico, con o senza stame, comprendente eventualmente una minima quantità di urina. E' da includere in tale voce anche la pollina.

**Liquame** – Per *liquame* si intende il letame liquido, vale a dire una miscela di escrementi ed urine di animali domestici, con l'aggiunta eventuale di acqua e comprendenti in alcuni casi anche una minima quantità di stame.

**Locali per la conservazione dei prodotti (celle frigorifere)** – Locali in muratura o prefabbricati predisposti allo stoccaggio di prodotti delle coltivazioni e/o degli allevamenti i quali vengono mantenuti a temperatura ed umidità costanti.

#### **Locali per l'immagazzinamento dei prodotti**

- a) *Magazzini*, locali appositamente attrezzati per il deposito e la conservazione dei prodotti dell'azienda (escluse le celle frigorifere).
- b) *Sili da foraggio*, speciali serbatoi in muratura od in plastica rigida destinati alla conservazione del foraggio verde o semiessiccato che vi subisce una particolare maturazione. Sono esclusi i cosiddetti "*sili all'aperto*" costituiti da masse di fieno o paglia pressate e conservate all'aperto.

**Lotta biologica** – Tecnica di difesa delle piante di interesse agrario basata sull'uso di mezzi biologici inteso nel senso più ampio del termine quale interventi indiretti sulle fasi vegetative delle infestanti, uso di virus e batteri letali specie-specifici, uso di feromoni sessuali a scopo di mascheramento o di confusione oppure ormoni della crescita (juvenoidi), uso di piante-trappola (piante con caratteristiche simili quelle coltivate ma di interesse economico nullo o scarso) oppure, ancora, sull'uso di predatori appositamente allevati allo scopo.

**Lotta guidata** – Tecnica di difesa delle piante di interesse agrario tendente a limitare l'uso di pesticidi ed erbicidi con la quale il momento dell'intervento non viene più stabilito sulla base di un calendario dei trattamenti ma sulla base del concetto di "soglia economica di intervento" cioè sul limite, da individuare sperimentalmente volta per volta, oltre il quale il danno potenziale provocato dal parassita (stimato quale mancata produzione) è maggiore del costo dell'intervento di difesa stesso nonché su modelli deterministici i cui parametri sono generalmente costituiti dalle fasi fenologiche delle piante, dagli andamenti climatici e pluviometrici, dal monitoraggio dei parassiti (cattura e conteggio con trappole a feromoni).

**Lotta integrata** – Sistema di regolazione delle popolazioni delle specie dannose che utilizza tutte le tecniche e i mezzi adatte a mantenerle a un livello a cui non causino danni economici. E' una lotta che prevede interventi di diversa natura (biologici, fisici, agronomici e meccanici) limitando quelli chimici ai quali si ricorre solo quando è effettivamente necessario e con prodotti selettivi.

**Macchia mediterranea** – L'associazione vegetale tipica della fascia litoranea del Mediterraneo, costituita da piante forestali sempreverdi (pino marittimo, cipresso, leccio, sughero, ecc.) alle quali si associano, con carattere di prevalenza, piante arbustive sempreverdi (lentisco, alloro, mirto, corbezzolo, olivastro, oleandro, ecc.). Tali formazioni non sono sottoposte a regolari tagli per la produzione di legname.

#### **Mangime**

- *Completo*: la miscela di mangimi per animali che per la loro composizione bastano ad assicurare una razione giornaliera, cioè la quantità necessaria in media al giorno ad un animale di una specie, di una categoria di età e di rendimento determinato, per soddisfare tutti i suoi bisogni.
- *Complementare*: la miscela di mangimi per animali che contengono tassi elevati di alcune sostanze e che, per la loro composizione, assicurano la razione giornaliera soltanto se sono associati ad altri mangimi. Rientrano in questa categoria la maggior parte dei mangimi per ruminanti che in genere sono carenti di fibra e quindi rappresentano una integrazione di una frazione a base di foraggio.

**Manodopera (agricola)** – Persone di 16 anni e più occupati nei lavori agricoli dell'azienda. Nella Manodopera extrafamiliare (*altra manodopera aziendale*) sono compresi i dirigenti, impiegati, categorie speciali, operai ed assimilati a tempo indeterminato e determinato.

**Manodopera agricola familiare** – Persone di 16 anni e più appartenenti alla famiglia del conduttore (*v. famiglia del conduttore*) che svolgono lavoro agricolo nell'azienda.

**Mezzi di produzione** – I dati sui mezzi di produzione riguardano le sementi, i mangimi, i prodotti fitoiatrici e dei concimi chimici distribuiti al settore agricolo nell'anno solare. La periodicità delle rilevazioni è semestrale per i concimi, annuale per gli altri mezzi di produzione. I dati rilevati attraverso le imprese che producono e/o che importano detti prodotti fanno riferimento ai quantitativi distribuiti per uso agricolo dalle stesse ditte al commercio o direttamente.

**Mezzi meccanici utilizzati** – Mezzi meccanici utilizzati durante l'annata agraria di riferimento per l'effettuazione di lavori agricoli. Sono:

- *di proprietà dell'azienda* i mezzi meccanici di proprietà esclusiva dell'azienda, anche se temporaneamente utilizzati in altre aziende agricole, compresi i mezzi meccanici acquistati in leasing;
- *in comproprietà* i mezzi meccanici di proprietà di due o più aziende agricole;
- *forniti da altre aziende agricole* i mezzi meccanici temporaneamente utilizzati dall'azienda, ma di proprietà di una altra azienda (aiuto reciproco, consorzi per il noleggio di macchine agricole);
- *forniti da organismi associativi* i mezzi meccanici appartenenti a cooperative agricole, enti di sviluppo, consorzi di bonifica, ecc. e utilizzati dall'azienda facente parte dell'organismo associativo stesso;
- *forniti da imprese di esercizio e noleggio* i mezzi meccanici utilizzati in azienda e di proprietà di imprenditori di lavori agricoli e di altre imprese industriali.

**Microirrigazione** – Forma particolare di irrigazione per aspersione, in cui si fa ricorso ad aspersori di piccola gittata ad alta pressione, con una minimizzazione dei consumi d'acqua.

**Mietitrebbiatrici** – Macchine semoventi, trainate o portate da trattori, utilizzate per la mietitura, raccolta, trebbiatura dei cereali, dei legumi secchi, dei semi oleosi e delle sementi foraggere.

**Monosuccessione** – Su uno stesso appezzamento si pratica la coltura di una singola specie.

**Motocoltivatori, motozappe, motofesatrici, motofalciatrici** – Veicoli a motore, ad un solo asse, utilizzati per i lavori agricoli. Sono esclusi tutti gli apparecchi utilizzati esclusivamente per gli orti familiari, i parchi e i giardini ornamentali.

**Mungitura (sala di)** – Locale, distinto dalla stalla, appositamente attrezzato con poste fisse ed impianti di mungitura meccanica.

**Mungitura completamente automatizzata (sala di)** – Sala di mungitura nella quale si svolgono contemporaneamente le operazioni di distacco automatico del porta capezzolo alla fine della mungitura e di registrazione automatica del volume del latte munto durante la mungitura.

**Operai a tempo determinato** – Operai assunti con un rapporto individuale di lavoro a tempo determinato per l'esecuzione di lavori di breve durata, stagionale o a carattere saltuario oppure assunti per fase lavorativa o per la sostituzione di operai per i quali sussista il diritto alla conservazione del posto. Agli operai a tempo determinato sono assimilati, ai fini del censimento, i compartecipanti, intendendosi per tali lavoratori ai quali vengono affidati, nel corso dell'annata agraria, tutti o soltanto una parte dei lavori che richiede una determinata coltivazione, ricevendo come compenso una quota parte del prodotto.

**Operai a tempo indeterminato** – Lavoratori agricoli assunti con rapporti di lavoro senza prefissione di termine ed ai quali il datore di lavoro garantisce 181 giornate annuali di effettivo lavoro per tutta la durata del rapporto e la cui retribuzione, riferita ad anno, viene corrisposta mensilmente, a norma del contratto nazionale di lavoro per gli operai agricoli con l'integrazione dei contratti provinciali.

**Organismi associativi** – Per organismi associativi si intendono le cooperative agricole e gli organismi associativi simili.

- *Cooperative agricole.* Associazioni tra agricoltori costituite secondo la legislazione vigente, aventi scopo mutualistico e rivolte prevalentemente alla fornitura di beni e servizi direttamente agli appartenenti all'organismo sociale e condizioni più vantaggiose. Le cooperative a seconda della finalità e del campo di attività prendono denominazioni diverse, come cantine sociali, oleifici cooperativi, centrali ortofrutticole, latterie e caseifici sociali, macelli cooperativi, ecc..
- *Organismi associativi simili.* Società di diritto o di fatto che operano nel campo agricolo e che hanno lo scopo di conseguire un dato fine economico sia attraverso l'aumento della produzione e della produttività che attraverso l'espletamento di determinati servizi senza che sia sancito il principio mutualistico. Sono compresi tra gli organismi associativi gli enopoli, gli elaiopoli, i consorzi di miglioramento fondiario ed ogni altra società o ente che abbia come scopo mutualistico l'acquisto o la produzione per i propri soci di sostanze utili per l'agricoltura, l'acquisto di terreni, la raccolta, la conservazione, la trasformazione e vendita di prodotti ai soci.

**Orti familiari** – Piccole superfici utilizzate essenzialmente per la produzione di ortaggi, legumi freschi, patate, ecc. destinati, di norma, ad essere consumati dalla famiglia del conduttore o da altre persone che lavorano nell'azienda. Su tali superfici possono essere eventualmente presenti anche altre coltivazioni erbacee e/o alcune piante legnose agrarie.

## Ortive

Le coltivazioni *ortive in piena aria* sono le coltivazioni di legumi freschi ed ortaggi praticate all'aperto sia in pieno campo che in orti stabili o industriali. Si distinguono in:

- *coltivazioni ortive di pieno campo*, quando sono in avvicendamento con le altre coltivazioni agricole;
- *coltivazioni ortive in orti stabili o industriali*, quando sono caratterizzate da un rapido avvicendamento tra di loro e producono ortaggi e legumi freschi normalmente immessi nel commercio.

Le coltivazioni *ortive protette* sono quelle coltivazioni praticate al coperto per tutto o per la maggior parte del ciclo vegetativo. Rientrano in questa voce:

- *legumi freschi:* fagiolo (compresi i fagioli mangiatutto), pisello (compresi i piselli mangiatutto o taccole), fava;
- *carciofo*;
- *fragola*;
- *pomodoro da mensa*;
- *pomodoro da industria*;
- *altre ortive:* acetosella, aglio, asparago, barbabietola da orto, basilico, bietola, broccolo di rapa, cardo, carota, cavolfiore, cavolo a penna, cavolo broccolo, cavolo cappuccio, cavolo di Bruxelles, cavolo rapa, cavolo rosso, cavolo verza, cetriolo da mensa, cetriolini, cicoria o radicchio (da foglie e da radici), cipolla, cocomero o anguria, crescione, finocchio, funghi (esclusi quelli coltivati in grotte, sotterranei o in appositi edifici), indivia (riccia e scarola), lattuga (cappuccina romana, da taglio), mais dolce, melanzana, melone o popone o cantalupo, pastinaca, peperone, porro, prezzemolo, rapa, ravanella, scalogno,

scorzonera, scorzonera bianca, sedano (da coste e da foglie), sedano rapa (da radice), spinacio, topinambur, zucca, zucchine.

### Ovini

Pecore e agnelle montate.

- *Pecore*, femmine che hanno partorito almeno una volta anche se alla data di riferimento della rilevazione sono a riposo o stanno allattando. In questa categoria sono comprese le pecore riformate al termine della loro carriera economica.
- *Agnelle montate*, femmine di meno di un anno montate per la prima volta che non hanno ancora figliato.
- Altri ovini, *agnelli (maschi e femmine di età inferiore ad un anno)*, *agnelloni*, *castrati*, *montoni*. In questa categoria sono comprese le femmine di età superiore ad un anno che non hanno mai partorito (non comprese nelle pecore).
- *Agnelloni*: ovini interi di età superiore ai 12 mesi, non destinati alla riproduzione.
- *Castrati*: maschi della specie ovina di età superiore ad 1 anno castrati destinati alla macellazione.

**Pacciamatura** – Pratica di copertura del suolo con utilizzo di materiali di origine naturale (paglia, trucioli di legno, schegge di corteccia, foglie secche, ecc.) o di origine artificiale (film plastici, teli di carta, tessuto-non-tessuto, composti altri derivati industriali, ecc.) posto direttamente a contatto con il terreno con diversi scopi agronomici.

**Parco** – Area naturale protetta iscritta in un elenco ufficiale, generalmente dotata di perimetrazione e di un Ente Gestore operativo. La Legge quadro sulle aree protette, 6 Dicembre 1991, n. 394 all'art.1 comma 1 definisce i parchi nazionali come "costituiti da aree terrestri, lacuali o marine che contengono uno o più ecosistemi intatti o anche parzialmente alterati da interventi antropici, una o più formazioni fisiche, geologiche, geomorfologiche, biologiche di rilievo nazionale o internazionale per valori naturalistici, scientifici, estetici, culturali, educativi e ricreativi, tali da richiedere l'intervento dello Stato ai fini della loro conservazione per le generazioni presenti e future" Il comma 2 definisce i parchi regionali naturali "costituiti da aree terrestri, fluviali, lacuali, ed eventualmente tratti di mare prospicienti la costa, di valore naturalistico ed ambientale, che costituiscono, nell'ambito di una o più Regioni limitrofe, un sistema omogeneo individuato dagli assetti naturali dei luoghi, dai valori paesaggistici e dalle tradizioni culturali delle popolazioni locali".

**Parenti del conduttore che lavorano in azienda** – Per parenti del conduttore che lavorano in azienda si intendono i discendenti, gli ascendenti ed altri parenti o affini del conduttore (compresi i casi di parentela derivante da adozione) non facenti parte della famiglia del conduttore stesso, la cui attività lavorativa presso l'azienda durante l'annata agraria non è stata svolta a carattere saltuario o occasionale.

**Particella catastale** – Poligono chiuso di una porzione di territorio situata in uno stesso Comune appartenente ad un'unica proprietà (la quale può appartenere a più soggetti), avente la stessa qualità o classe e la stessa destinazione. Una particella è individuata da un numero, da un foglio catastale all'interno del quale è inserita, dal Comune e Provincia in cui il foglio ricade.

**Piante industriali** – Tabacco, luppolo, cotone, piante da semi oleosi (colza e ravizzone, girasole, soia, arachide, canapa, lino, papavero, ricino, senape, sesamo), piante aromatiche, medicinali, da condimento (aneto, angelica, anice, assenzio, belladonna, camomilla, capperi, cerfoglio, cumino o carvi, digitale, dragoncello, gelsomino, genziana, hamamelis, issopo, lavanda, liquirizia, maggiorana, malva, melissa o cedronella, menta, origano, piretro, rabarbaro, rafano, rosmarino, ruchetta, salvia, segale cornuta, timo, valeriana, zafferano), canapa (fibra). Canna da zucchero, cicoria da caffè, giaggiolo (ireos), lino (fibra), saggina da scopa, scopiglio, sorgo zuccherino.

**Piante sarchiate da foraggio** – Barbabetola da foraggio e semizuccherina, carota da foraggio, cavolo da foraggio o rutabaga, pastinaca da foraggio, topinambur, zucca da foraggio. Sono escluse le superfici destinate alla produzione di sementi.

**Piantine** – Piantine non legnose ai primi stadi di sviluppo destinate alla vendita per essere trapiantate.

**Pioppeti** – Superfici utilizzate per la coltivazione dei pioppi ad alto fusto anche se il suolo viene parzialmente adibito a coltivazioni erbacee a carattere accessorio o marginale.

**Prati permanenti e pascoli** – Coltivazioni foraggere erbacee fuori avvicendamento che occupano il terreno per un periodo superiore a cinque anni.

- *Prato permanente* quando il foraggio viene, di norma, raccolto mediante falciatura.
- *Pascolo* quando il foraggio viene utilizzato, di regola, soltanto dal bestiame pascolante.

**Prodotti condizionati** – Sono da intendere tutti i prodotti principali (o grezzi) che hanno subito una lavorazione e/o manipolazione diversa dalla trasformazione e/o specifici trattamenti fisico-chimici finalizzati a consentirne il trasferimento nello spazio e nel tempo (disidratazione, insilamento, confezionamento, surgelazione, salatura, presso-condizionato o sottovuoto, ecc.).

**Prodotti ottenuti dalla lavorazione del latte in azienda** – Vanno indicati i singoli quantitativi dei prodotti ottenuti nell'azienda dalla trasformazione del latte munto nell'azienda stessa (formaggio, burro, ricotta).

**Prodotti trasformati** – Sono da intendere tutti i prodotti derivati dalla trasformazione di prodotti primari (ad esempio, farine di cereali, vino, olio di oliva, passate di pomodoro, ecc.).

**Produzione di mangime (impianti per la)** – Impianti utilizzati per ridurre in farina o in piccoli frammenti le granaglie ed i foraggi destinati all'alimentazione del bestiame e per miscelare gli elementi costitutivi dei mangimi, previamente tritati o macinati.

**Purino** – Si intende l'urina di animali domestici comprendenti eventualmente una minima quantità di escrementi e/o acqua.

**Raccogliatrici pressatrici di foraggio** – Macchine semoventi oppure trainate, portate o semiportate da trattori che effettuano in maniera continua la raccolta, la trinciatura ed il caricamento del foraggio (verde, da insilare semiappassito o secco) e della paglia lasciati sul posto o preventivamente disposti in andane.

#### **Raccolta (macchine per la)**

- *Delle ortive*: macchine specializzate per la raccolta di prodotti ortivi, dotate di pettine battitore che possono realizzare in una sola operazione e in modo continuo il distacco delle parti non utilizzabili degli ortaggi e la loro raccolta. Il prodotto raccolto può essere convogliato provvisoriamente in tramogge situate nella stessa macchina;
- *Di uva*: macchine semoventi, oppure trainate o portate da trattori, utilizzate per la vendemmia e costituite da una piattaforma portante e da una testa di raccolta, nonché da installazioni per la raccolta e lo scarico dell'uva;
- *Della frutta*: macchine semoventi dotate di piattaforma mobile a comando idraulico portata all'estremità di telai articolati capaci di spostarsi verticalmente ed orizzontalmente (carrelli elevatori), utilizzati per la raccolta della frutta.

**Raccolta meccanizzata della patata (macchine per la)** – Macchine semoventi oppure trainate o portate da trattori, che estraggono le patate dal terreno, le separano dalle foglie, zolle, terriccio, ecc., le dispongono in file, le raccolgono e/o le caricano in sacchi o in casse o recipienti da carico o su di un rimorchio. Gli organi che eseguono tale operazione possono essere raccolti in un'unica macchina o divisi in più macchine semplici collegate tra loro.

**Raccolta meccanizzata della barbabietola da zucchero (macchine per la)** – Macchine semoventi, oppure trainate o portate da trattori, che scollettano le barbabietole da zucchero, le estraggono dal terreno, le allineano in file, le raccolgono in casoni e/o distruggono le foglie, oppure le sistemano in andane trasversali o longitudinali. Gli organi che eseguono tale operazione possono essere raccolti in un'unica macchina o divisi in più macchine semplici collegate tra loro.

**Refrigerazione e/o il trattamento igienico del latte (impianti per la)** – Impianti per il raffreddamento e la conservazione del latte freddo dopo la mungitura per impedire la moltiplicazione dei batteri. Subito dopo la mungitura si esegue anche la filtrazione del latte mediante filtri adatti, semplici e disinfettabili.

#### **Ricoveri**

- *Stalle*: i locali appositamente adibiti all'allevamento dei bovini. Esse possono essere a *stabulazione fissa*, quando i bovini vivono costantemente nelle poste, oppure a *stabulazione libera* allorché gli animali possono muoversi liberamente nell'ambito delle diverse zone della stalla (zona di riposo, di alimentazione, sala di mungitura, ecc.).
- *Ovili*: i locali appositamente predisposti per l'allevamento degli ovini. Come le stalle per bovini, gli ovili possono essere a *stabulazione fissa* o a *stabulazione libera*.
- *Porcilaie*: i locali appositamente predisposti per l'allevamento suino aventi caratteristiche particolari in relazione al tipo di specializzazione produttiva. Le porcilaie *da riproduzione* sono caratterizzate dalla presenza di una zona parto, allevamento e svezzamento destinata ad ospitare le scrofe e la relativa nidata. Le porcilaie *da ingrasso* sono destinate all'allevamento dei suini svezzati, sino al momento della loro vendita.
- *Pollai*: i locali appositamente predisposti per gli allevamenti avicoli e con caratteristiche particolari a seconda del tipo di allevamento praticato. Nei pollai per *allevamento a terra*, l'allevamento stesso è effettuato al suolo in capannoni aperti o chiusi; nei pollai destinati all'*allevamento in batteria* l'allevamento stesso è effettuato al suolo in capannoni aperti o chiusi; nei pollai destinati all'*allevamento in batteria* l'allevamento stesso è effettuato con un sistema di gabbie disposte in fila, in un unico piano o incastellate.

**Ripuntatura** – Come lavorazione di coltivazione è chiamata anche scarificazione. Si attua nei prati vecchi in inverno o inizio primavera allo scopo di favorire la penetrazione dell'aria, dell'acqua e dei fertilizzanti, di intensificare l'attività microbica e di propiziare la mineralizzazione della sostanza organica.

**Ristallo** – Un allevamento di bovini generalmente vitelli) acquistati all'esterno, in Italia o all'estero e destinati al macello (sono pertanto esclusi gli acquisti di capi da riproduzione o da rimonta come ad esempio le manze da allevamento).

**Rotazione (o avvicendamento a ciclo chiuso)** – La successione segue un piano prestabilito di colture che ritornano ciclicamente sugli stessi appezzamenti.

**Sarchiatura** – Tipica lavorazione di coltivazione, si esegue su piante seminate a file, smuovendo la porzione di terreno libero dalla coltura.

**Scarificazione** – Come lavorazione di coltivazione è chiamata anche ripuntatura. Si attua nei prati vecchi in inverno o inizio primavera con attrezzi che incidono il terreno con tagli verticali allo scopo di favorire la penetrazione dell'aria, dell'acqua e dei fertilizzanti, di intensificare l'attività microbica e di propiziare la mineralizzazione della sostanza organica.

**Scorrimento superficiale ed infiltrazione laterale** – Metodo di irrigazione in cui l'acqua viene fatta scorrere sul terreno sistemato a piani inclinati (è tipica delle marcite lombarde) oppure viene immessa in canaletti o in solchi e raggiunge lateralmente, per infiltrazione, le radici delle piante coltivate. E' frequente nell'irrigazione delle sarchiate, in genere, e delle culture ortive del Mezzogiorno.

**Sementi** – Superfici per la produzione di sementi destinate alla vendita per essere trapiantate. Sono escluse le superfici per la produzione di sementi di cereali, di leguminose, di patate da semina, di piante da semi oleosi. Le superfici utilizzate per la produzione di sementi per il fabbisogno aziendale rientrano nelle varie voci relative alle singole colture.

**Seminativi** – Le colture di piante erbacee, soggette all'avvicendamento colturale che prevede una durata delle coltivazioni non superiore a cinque anni.

**Serre** – Costruzione per la protezione delle coltivazioni, di altezza sufficiente per potervi accedere ed eseguire le operazioni colturali e che realizza un ambiente artificiale che permette di coltivare piante fuori stagione o piante che esigono speciali condizioni climatiche. Fra le serre sono comprese sia le installazioni di tipo tradizionale con strutture in muratura o metallica e con copertura di vetro, che le costruzioni più semplici, generalmente costituite da intelaiatura di legno con copertura di materiale plastico rigido o flessibile estesa sia al tetto sia alle pareti, che di norma si rinnova all'inizio della campagna. Non sono considerate serre le costruzioni la cui copertura è limitata al tetto, dato che non si realizza quella differenza tra condizioni ambientali interne ed esterne che è caratteristica delle serre vere e proprie.

**Sezione censuaria** – Parte del territorio in cui ai fini del catasto è suddiviso il Comune.

**Sgombero quotidiano del letame o rimozione dei rifiuti (impianti per lo)** – Impianti fissi, meccanici o semi meccanici, che trasportano il letame o i rifiuti fuori dai ricoveri nelle concimaie. Sono esclusi i caricatori frontali o posteriori, i ripulitori-trasportatori di letame fissati alle trattrici e le treggie utilizzate per lo sgombero.

**Sili da foraggio** – Speciali serbatoi in muratura od in plastica rigida destinati alla conservazione del foraggio verde o semiessiccato che vi subisce una particolare maturazione. Possono essere di tipo *verticale* (*ermetici, a compressione, ciclatori*) e *orizzontali* (*a trincea, a fossa, a corridoio, a cumulo*). Sono da escludere i cosiddetti "sili all'aperto" costituiti da masse di fieno o paglia pressate e conservate all'aperto.

**Sommersione** – Metodo che prevede la sommersione del terreno con uno strato d'acqua per periodi variabili e con livelli variabili. (tipico delle risaie). L'irrigazione "a conca" degli alberi da frutto nel Mezzogiorno è assimilata alla sommersione.

**Sovescio** – Pratica agricola che prevede la coltivazione di colture intercalari a rapido sviluppo e seminate a forte densità col fine di apportare al terreno azoto e altri elementi fertilizzanti.

## **Suini**

- *Verri*: maschi interi già utilizzati per la funzione riproduttiva o ad essa destinati.
- *Scrofe*: femmine utilizzate o destinate alla riproduzione.
- *Suini da macello*: suini destinati alla produzione di carne compresi i verri e le scrofe riformate, ossia al termine della loro carriera riproduttiva.

**Sughero** – Sostituisce l'epidermide nella struttura secondaria della pianta; è formato da più strati di cellule nelle cui pareti deposita la suberina, derivata da acidi grassi.



### **Superficie aziendale**

- *Superficie Totale*: area complessiva dei terreni dell'azienda formata dalla superficie agricola utilizzata, da quella coperta da arboricoltura da legno, da boschi, dalla superficie agraria non utilizzata, nonché dall'area occupata da parchi e giardini ornamentali, fabbricati, stagni, canali, cortili situati entro il perimetro dei terreni che costituiscono l'azienda.
- *Superficie agricola utilizzata*: insieme dei terreni investiti a seminativi, coltivazioni legnose agrarie, orti familiari, prati permanenti e pascoli e castagneti da frutto. Essa costituisce la superficie investita ed effettivamente utilizzata in coltivazioni propriamente agricole. E' esclusa la superficie investita a funghi in grotte, sotterranei ed appositi edifici.
- *Agraria non utilizzata*: insieme dei terreni dell'azienda non utilizzati a scopi agricoli per una qualsiasi ragione (di natura economica, sociale od altra), ma suscettibili di essere utilizzati a scopi agricoli mediante l'intervento di mezzi normalmente disponibili presso un'azienda agricola. Sono compresi gli eventuali terreni abbandonati facenti parte dell'azienda ed aree destinate ad attività ricreative. Sono esclusi i terreni a riposo.
- *Altra*: è costituita dalle aree occupate da fabbricati, cortili, strade poderali, fossi, canali, cave, terre sterili, rocce, parchi e giardini ornamentali. Sono comprese anche le superfici delle grotte, dei sotterranei e degli appositi edifici destinati alla coltivazione dei funghi.

**Superficie in produzione** – Per superficie in produzione si intende quella che risulta occupata dagli impianti in fase produttiva, anche se, a seguito di avversità climatiche e/o attacchi parassitari, non ha dato luogo a produzione.

**Terreni a riposo** – Terreni, lavorati (maggesi) o non, che entrano in avvicendamento e sui quali non è praticata alcuna coltura nel corso dell'annata agraria. I dati sono forniti distintamente per le superfici soggette e non a regime d'aiuto comunitario secondo quanto previsto dalla nuova Politica Agraria Comune (PAC). Sono esclusi i terreni in stato di abbandono per una qualsiasi ragione di natura economica, sociale od altra.

**Titolo di possesso dei terreni** – Sono assimilati alla *proprietà*: l'usufrutto, l'enfiteusi, l'assegnazione dei terreni da parte di enti di sviluppo, consorzi e simili, il beneficio parrocchiale, la colonia perpetua. Sono assimilati all'*affitto*: l'affitto misto e l'uso gratuito.

**Trasformazione di uva e olive (impianti per la)** – Impianti utilizzati per la trasformazione dell'uva o delle olive azionati a motore e situati, in genere, in appositi locali destinati ed attrezzati a tale scopo. Sono escluse le pigiatrici, le diraspatrici ed i torchi azionati a mano.

**Trattamento e la trasformazione del latte (impianti per il)** – Impianti propri dell'azienda utilizzati esclusivamente o prevalentemente per il trattamento e la trasformazione del latte aziendale.

**Trattrici** – Trattrici con almeno due assi, utilizzate per l'esecuzione dei lavori agricoli. Sono compresi i veicoli a motore trasformati (derivate) ed i veicoli a motore specializzati (Jeep, Unimag, ecc.) che vengono utilizzati come trattrici agricole propriamente dette.

### **Tunnel e campane**

- *Tunnel*: coperture installate allo scopo di proteggere file di piante;
- *Campane*: coperture installate allo scopo di proteggere singole piante.

Tra i tunnel e le campane sono compresi i cassoni fissi e mobili.

**Uso civico** – E' il diritto che gruppi di persone (collettività di abitanti di un Comune o di una sua frazione) o, anche, di una sola parte di essi o di una collettività di altro tipo (associazione agraria, università, comunanza, partecipazione, dominio collettivo, vicinia, regola, ecc.), esercitano su terreni appartenenti a privati, oppure, ad enti territoriali od associativi di vario genere (Legge 16 giugno 1927, n. 1766, G.U. 3 ottobre 1927, n. 228 e regolamento di applicazione 26 febbraio 1926, n. 332, G.U. 8 marzo 1928, n. 57 e leggi delle Regioni di Statuto ordinario ed a Statuto speciale che regolano la materia).

**Uva per la produzione di vini a denominazione di origine controllata (vini DOC) e controllata e garantita (vini DOCG)** – Uva prodotta da viti appartenenti a vitigni di uva da vino le cui superfici sono iscritte all'*Albo dei vigneti* istituito presso le Camere di Commercio, Industria, Artigianato e Agricoltura, per la produzione di vini a denominazione di origine controllata (vini DOC) e controllata e garantita (vini DOCG). Tale uva può essere destinata in tutto o in parte alla produzione di altri vini o al consumo diretto.

**Uva per la produzione di altri vini (compresi i vini da tavola con indicazione geografica)** – Uva prodotta da viti appartenenti a vitigni di uva da vino le cui superfici non sono iscritte all'*Albo dei vigneti*. Tale uva può anche essere destinata in tutto o in parte al consumo diretto.

**Uva da tavola** – Uva prodotta da viti appartenenti a vitigni di uva da tavola, anche se essa viene destinata del tutto o in parte alla vinificazione.

**Uva per la produzione di vini da tavola con indicazione geografica** – Uva per la produzione di altri vini le cui superfici sono destinate dall'azienda alla produzione di vini da tavola con indicazione geografica e dichiarate come tali alla competente Camera di Commercio, Industria, Artigianato e Agricoltura. Per indicazione geografica si intende la specificazione della zona di produzione in cui ricadono le superfici a vite. Tale zona può essere costituita da una o più unità amministrative (Comune, Provincia, Regione) oppure da una parte del loro territorio o da località delimitate da apposito decreto del Ministero dell'agricoltura e delle foreste.

**Viti madri di portinnesto** – Piante di vite appartenenti a varietà coltivate per la produzione di materiale per la moltiplicazione della vite (tralci). Trattasi di particolari varietà di viti dalle quali vengono prelevate parti di tralci le quali, interrate, emettono radici dando origine ad una nuova piante di vite (barbatella).

**Viti non innestate** – Giovani piante di vite messe a dimora e non ancora innestate, ma destinate ad esserlo.

**Vitigno** – Varietà di una stessa specie di vite, compresi i loro incroci e reincroci, nonché gli incroci tra diverse specie di vite, coltivate per la produzione di uva da vino, uva da tavola o materiale per la moltiplicazione vegetativa della vite.

**Vivai** – Superfici investite a piantine legnose agrarie e forestali, destinate ad essere trapiantate. Sono esclusi i vivai forestali destinati al fabbisogno aziendale, la cui superficie è compresa tra le colture boschive.