

CARATTERISTICHE STRUTTURALI DELLE AZIENDE AGRICOLE

FASCICOLO PROVINCIALE
MACERATA



SISTEMA STATISTICO NAZIONALE
ISTITUTO NAZIONALE DI STATISTICA

Caratteristiche strutturali delle aziende agricole

FASCICOLO PROVINCIALE MACERATA

*5° Censimento generale dell'agricoltura
22 ottobre 2000*

Coordinatore scientifico: Bruno Massoli
Progetto informatico elaborazione dati: M. Carla Runci
Progetto informatico diffusione dati: Alberto Sorce
Coordinamento editoriale diffusione dati: Franco Lorenzini

Per chiarimenti sul contenuto
della pubblicazione rivolgersi a:
ISTAT, Servizio CUE, Via Adolfo Ravà 150 - Roma

Tel: 06.59584535 - 06.59524573
Fax: 06.5940121

**CARATTERISTICHE
STRUTTURALI
DELLE AZIENDE
AGRICOLE**

**FASCICOLO PROVINCIALE
MACERATA**

Istituto Nazionale di Statistica
Via Cesare Balbo, 16 - Roma

Coordinamento tecnico editoriale:
Andrea Braghin - Piero Crivelli
Servizio Produzione Editoriale
Via Tuscolana, 1782 - Roma

Stampa Digitale:
Industrie Abbate S.p.a. - febbraio 2003

Tiratura:
200 copie

Si autorizza la riproduzione a fini
non commerciali e con la citazione della fonte

Il volume e le tavole in esso contenute sono disponibili in formato
elettronico al sito Internet dell'Istat: www.istat.it o al sito dedicato
esclusivamente ai censimenti: www.censimenti.it

Indice

Presentazione	13
Introduzione	
1. Cenni storici	15
2. Le basi giuridiche	16
3. La struttura organizzativa	16
4. Le attività di formazione ed istruzione della rete di rilevazione	20
5. Il campo di osservazione e l'unità di rilevazione	20
6. I criteri per l'individuazione delle aziende agricole	21
7. Il questionario di rilevazione	22
8. Epoca di riferimento dei dati	23
9. L'aggiornamento degli elenchi comunali delle aziende agricole	23
10. Le indagini pilota pre-censuarie	25
11. Le operazioni preliminari della rete di rilevazione	26
12. Le attività di raccolta dei dati	27
13. La registrazione controllata	28
14. Il trattamento informatico dei dati	29
15. Il piano di diffusione dei risultati	30
16. Le indagini di qualità e copertura	32
 Avvertenze alle tavole	 35
Tavole statistiche	
Capitolo 1 – Confronti temporali (Universo Italia)	
Tavola 1.1 – Aziende e relativa superficie totale per forma di conduzione e titolo di possesso dei terreni	43
Tavola 1.2 – Aziende e relativa superficie agricola utilizzata (SAU) per forma di conduzione e titolo di possesso dei terreni	43
Tavola 1.3 – Aziende e relativa superficie totale per classe di superficie totale e classe di superficie agricola utilizzata (SAU)	44
Tavola 1.4 – Aziende e relativa superficie investita per le principali coltivazioni praticate	44
Tavola 1.5 – Aziende con irrigazione secondo il tipo di approvvigionamento dell'acqua irrigua ed il sistema di irrigazione	45
Tavola 1.6 – Aziende con irrigazione secondo le principali coltivazioni irrigate	45
Tavola 1.7 – Aziende con allevamenti secondo le principali specie di bestiame	46
Tavola 1.8 – Aziende e relativo numero di giornate di lavoro per categoria di manodopera aziendale e classe di giornate di lavoro aziendale	46
Tavola 1.9 – Aziende con abitazioni	47

Tavola 1.10	– Aziende che utilizzano mezzi meccanici nel complesso e numero di mezzi di proprietà dell'azienda	47
-------------	--	----

Capitolo 2 – Dati provinciali (Universo Italia)

Notizie generali sull'azienda

Tavola 2.1	– Aziende, relativa superficie totale e numero di giornate di lavoro effettuate nell'azienda per classe di superficie totale e forma giuridica	51
Tavola 2.2	– Aziende, relativa superficie totale e numero di giornate di lavoro effettuate nell'azienda per classe di superficie totale e forma di conduzione	53
Tavola 2.3	– Aziende, relativa superficie agricola utilizzata (SAU) e numero di giornate di lavoro effettuate nell'azienda per classe di superficie agricola utilizzata e forma giuridica	54
Tavola 2.4	– Aziende, relativa superficie agricola utilizzata (SAU) e numero di giornate di lavoro effettuate nell'azienda per classe di superficie agricola utilizzata e forma di conduzione	56
Tavola 2.5	– Aziende e relativa superficie totale per classe di superficie totale, forma di conduzione, titolo di possesso dei terreni e zona altimetrica	57
Tavola 2.6	– Aziende e relativa superficie agricola utilizzata (SAU) per classe di superficie agricola utilizzata, forma di conduzione, titolo di possesso dei terreni e zona altimetrica	63
Tavola 2.7	– Aziende per numero dei corpi di terreno, classe di superficie totale e classe di superficie agricola utilizzata (SAU)	69
Tavola 2.8	– Superficie totale per numero dei corpi di terreno, classe di superficie totale e classe di superficie agricola utilizzata (SAU)	70
Tavola 2.9	– Superficie agricola utilizzata (SAU) per numero dei corpi di terreno, classe di superficie totale e classe di superficie agricola utilizzata	71

Utilizzazione dei terreni

Tavola 2.10	– Aziende e relativa superficie per forma di utilizzazione dei terreni, classe di superficie totale e classe di superficie agricola utilizzata (SAU)	72
Tavola 2.11	– Aziende con seminativi e relativa superficie investita per classe di superficie agricola utilizzata (SAU) e principali coltivazioni praticate	73
Tavola 2.12	– Aziende con coltivazioni legnose agrarie e relativa superficie investita per le principali coltivazioni praticate e per classe di superficie agricola utilizzata (SAU).....	79
Tavola 2.13	– Aziende con vite e relativa superficie investita per natura della produzione, classe di superficie agricola utilizzata (SAU), forma di conduzione e zona altimetrica	80
Tavola 2.14	– Aziende con vite e relativa superficie investita per natura della produzione e classe di superficie investita a vite	83
Tavola 2.15	– Aziende con vite e relativa superficie investita per classe di superficie investita a vite, classe di superficie agricola utilizzata (SAU) e forma di conduzione	84
Tavola 2.16	– Aziende con vite e relativa superficie investita per natura della produzione, età delle viti e tipo di vitigno	85
Tavola 2.17	– Aziende con arboricoltura da legno e/o boschi e relativa superficie per classe di superficie totale e zona altimetrica	91
Tavola 2.18	– Aziende che attuano la gestione dei boschi per tipo di intervento e forma giuridica	94

Tavola 2.19	– Aziende che attuano la gestione dei boschi per tipo di intervento, classe di superficie totale, forma di conduzione e zona altimetrica	95
Tavola 2.20	– Aziende con superficie irrigabile per classe di superficie irrigabile, classe di superficie totale, classe di superficie agricola utilizzata (SAU) e zona altimetrica	96
Tavola 2.21	– Aziende che praticano l'irrigazione e relativa superficie irrigata per classe di superficie irrigata, classe di superficie totale, classe di superficie agricola utilizzata (SAU) e zona altimetrica	97
Tavola 2.22	– Aziende per principali coltivazioni irrigate e relativa superficie irrigata per classe di superficie agricola utilizzata (SAU), classe di superficie irrigata e zona altimetrica	98
Tavola 2.23	– Aziende che praticano l'irrigazione per tipo di approvvigionamento dell'acqua irrigua, classe di superficie totale e classe di superficie agricola utilizzata (SAU)	99
Tavola 2.24	– Aziende che praticano l'irrigazione per tipo di approvvigionamento dell'acqua irrigua, forma di conduzione e zona altimetrica	100
Tavola 2.25	– Aziende per sistema di irrigazione e relativa superficie irrigata per classe di superficie agricola utilizzata (SAU), classe di superficie irrigata e zona altimetrica	101
Tavola 2.26	– Aziende con impianti per la lavorazione e trasformazione dei prodotti delle coltivazioni per classe di superficie totale e classe di superficie agricola utilizzata (SAU)	102
Allevamenti		
Tavola 2.27	– Aziende con allevamenti e relativo numero di capi per specie di bestiame, classe di superficie totale e classe di superficie agricola utilizzata (SAU)	103
Tavola 2.28	– Aziende con allevamenti e relativo numero di capi per specie di bestiame, forma di conduzione e zona altimetrica	104
Tavola 2.29	– Aziende con bovini e/o bufalini e relativo numero di capi per classe di superficie totale e categoria	105
Tavola 2.30	– Aziende con suini e relativo numero di capi per classe di superficie totale e categoria	106
Tavola 2.31	– Aziende con ovini, caprini, equini, allevamenti avicoli, conigli, struzzi e/o altri allevamenti e relativo numero di capi per classe di superficie totale, specie e categoria	107
Tavola 2.32	– Aziende con bovini e relativo numero di capi per classe di capi, classe di superficie totale e classe di superficie agricola utilizzata (SAU)	108
Tavola 2.33	– Aziende con bovini e relativo numero di capi per classe di capi, forma di conduzione e zona altimetrica	109
Tavola 2.34	– Aziende con vacche da latte e relativo numero di capi per classe di capi, classe di superficie totale e classe di superficie agricola utilizzata (SAU)	110
Tavola 2.35	– Aziende con vacche da latte e relativo numero di capi per classe di capi, forma di conduzione e zona altimetrica	111
Tavola 2.36	– Aziende con suini e relativo numero di capi per classe di capi, classe di superficie totale e classe di superficie agricola utilizzata (SAU)	112
Tavola 2.37	– Aziende con suini e relativo numero di capi per classe di capi, forma di conduzione e zona altimetrica	113
Tavola 2.38	– Aziende con ovini e relativo numero di capi per classe di capi, classe di superficie totale e classe di superficie agricola utilizzata (SAU)	114
Tavola 2.39	– Aziende con ovini e relativo numero di capi per classe di capi, forma di conduzione e zona altimetrica	115

Tavola 2.40	– Aziende con polli da carne e relativo numero di capi per classe di capi, classe di superficie totale e classe di superficie agricola utilizzata (SAU)	116
Tavola 2.41	– Aziende con polli da carne e relativo numero di capi per classe di capi, forma di conduzione e zona altimetrica	117
Tavola 2.42	– Aziende con galline da uova e relativo numero di capi per classe di capi, classe di superficie totale e classe di superficie agricola utilizzata (SAU)	118
Tavola 2.43	– Aziende con galline da uova e relativo numero di capi per classe di capi, forma di conduzione e zona altimetrica	119
Tavola 2.44	– Aziende che dispongono di ricoveri per animali e relativo numero di ricoveri per specie di ricovero, classe di superficie totale, classe di capienza di capi adulti ricoverabili e zona altimetrica	120
Tavola 2.45	– Aziende che dispongono di ricoveri per animali per numero di capi adulti ricoverabili, tipo di ricovero e tipo di impianto	121

Mezzi meccanici

Tavola 2.46	– Aziende che utilizzano mezzi meccanici aziendali ed extraziendali per titolo di possesso dei mezzi meccanici, tipo di mezzo utilizzato e zona altimetrica.....	122
Tavola 2.47	– Aziende che utilizzano mezzi meccanici aziendali ed extraziendali per tipo di possesso, tipo di mezzo utilizzato e zona altimetrica	123
Tavola 2.48	– Aziende che utilizzano mezzi meccanici di proprietà dell'azienda e relativo numero di mezzi per classe di superficie agricola utilizzata (SAU) e tipo di mezzo utilizzato	124
Tavola 2.49	– Aziende che utilizzano i principali mezzi meccanici di proprietà dell'azienda per numero di mezzi e tipo di mezzo utilizzato	125

Lavoro

Tavola 2.50	– Aziende e relativo numero di giornate di lavoro aziendale per classe di giornate di lavoro, classe di superficie totale e classe di superficie agricola utilizzata (SAU)	126
Tavola 2.51	– Aziende e relativo numero di giornate di lavoro aziendale per classe di giornate di lavoro, forma di conduzione e zona altimetrica	127
Tavola 2.52	– Aziende per categoria di manodopera familiare, classe di superficie totale, classe di superficie agricola utilizzata (SAU) e sesso	128
Tavola 2.53	– Aziende per categoria di altra manodopera aziendale, classe di superficie totale, classe di superficie agricola utilizzata (SAU) e sesso	130
Tavola 2.54	– Giornate di lavoro aziendale per categoria di manodopera familiare, classe di superficie totale, classe di superficie agricola utilizzata (SAU) e sesso	132
Tavola 2.55	– Giornate di lavoro aziendale per categoria di altra manodopera aziendale, classe di superficie totale, classe di superficie agricola utilizzata (SAU) e sesso	134
Tavola 2.56	– Aziende per categoria di manodopera familiare, forma di conduzione, zona altimetrica e sesso	136
Tavola 2.57	– Aziende per categoria di altra manodopera aziendale, forma di conduzione, zona altimetrica e sesso	137
Tavola 2.58	– Giornate di lavoro aziendale per categoria di manodopera familiare, forma di conduzione, zona altimetrica e sesso	138
Tavola 2.59	– Giornate di lavoro aziendale per categoria di altra manodopera aziendale, forma di conduzione, zona altimetrica e sesso	139
Tavola 2.60	– Componenti della manodopera familiare per categoria, classe di superficie totale, classe di superficie agricola utilizzata (SAU) e sesso	140

Tavola 2.61	– Persone per categoria di altra manodopera aziendale, classe di superficie totale, classe di superficie agricola utilizzata (SAU) e sesso	142
Tavola 2.62	– Persone per categoria di manodopera familiare, forma di conduzione, zona altimetrica e sesso	144
Tavola 2.63	Persone per categoria di altra manodopera aziendale, forma di conduzione, zona altimetrica e sesso	145
Tavola 2.64	– Componenti la famiglia del conduttore per numero di componenti, classe di superficie agricola utilizzata (SAU), classe di giornate di lavoro aziendale e sesso	146
Tavola 2.65	– Componenti la famiglia del conduttore per numero di componenti, forma di conduzione, zona altimetrica e sesso	148
Tavola 2.66	– Componenti la famiglia e parenti del conduttore con attività lavorativa esercitata esclusivamente o prevalentemente presso l'azienda o fuori l'azienda per settore di attività economica, classe di superficie agricola utilizzata (SAU) e forma di conduzione	149
Tavola 2.67	– Capi azienda per classe di superficie totale, titolo di studio e sesso	153
Tavola 2.68	– Giornate di lavoro dei capi azienda per classe di superficie totale, titolo di studio e sesso	155
Tavola 2.69	– Capi azienda per classe di età (in anni compiuti), classe di giornate di lavoro e sesso	157
Tavola 2.70	– Giornate di lavoro dei capi azienda per classe di età (in anni compiuti), classe di giornate di lavoro e sesso	159

Altre notizie

Tavola 2.71	– Aziende interessate al contoterzismo e relativo numero di giornate di lavoro secondo l'utilizzazione dei mezzi meccanici per classe di superficie totale e classe di superficie agricola utilizzata (SAU)	161
Tavola 2.72	– Aziende interessate al contoterzismo e relativo numero di giornate di lavoro secondo l'utilizzazione dei mezzi meccanici per forma di conduzione e zona altimetrica	162
Tavola 2.73	– Aziende che utilizzano mezzi meccanici in altre aziende agricole e relative giornate di lavoro per classe di giornate di lavoro effettuate in altre aziende, classe di superficie agricola utilizzata (SAU) e classe di giornate di lavoro aziendale	163
Tavola 2.74	– Aziende che utilizzano mezzi meccanici in altre aziende agricole e relative giornate di lavoro per classe di giornate di lavoro effettuate in altre aziende, forma di conduzione e zona altimetrica	164
Tavola 2.75	– Aziende che utilizzano mezzi meccanici extraziendali e relative giornate di lavoro extraziendale per classe di giornate di lavoro extraziendale, classe di superficie agricola utilizzata (SAU) e classe di giornate di lavoro aziendale	165
Tavola 2.76	– Aziende che utilizzano mezzi meccanici extraziendali e relative giornate di lavoro extraziendale per classe di giornate di lavoro extraziendale, forma di conduzione e zona altimetrica	166
Tavola 2.77	– Aziende che utilizzano mezzi meccanici extraziendali e superficie lavorata secondo le principali operazioni effettuate per classe di superficie agricola utilizzata (SAU), forma di conduzione e zona altimetrica	167
Tavola 2.78	– Aziende con attrezzature informatiche per classe di superficie agricola utilizzata (SAU) e forma di conduzione	168

Capitolo 3 – Dati provinciali (Universo CEE)

Tavola 3.1	– Aziende e relativa superficie totale per classe di superficie totale, forma di conduzione, titolo di possesso dei terreni e zona altimetrica	171
------------	--	-----

Tavola 3.2	– Aziende e relativa superficie agricola utilizzata (SAU) per classe di superficie agricola utilizzata, forma di conduzione, titolo di possesso dei terreni e zona altimetrica	177
Tavola 3.3	– Aziende e relativa superficie per forma di utilizzazione dei terreni, classe di superficie totale e classe di superficie agricola utilizzata (SAU)	183
Tavola 3.4	– Aziende con seminativi e relativa superficie investita per classe di superficie agricola utilizzata (SAU) e principali coltivazioni praticate	184
Tavola 3.5	– Aziende con coltivazioni legnose agrarie e relativa superficie investita per le principali coltivazioni praticate e per classe di superficie agricola utilizzata (SAU)	190
Tavola 3.6	– Aziende con superficie irrigabile per classe di superficie irrigabile, classe di superficie totale, classe di superficie agricola utilizzata (SAU) e zona altimetrica	191
Tavola 3.7	– Aziende con allevamenti e relativo numero di capi per specie di bestiame, classe di superficie totale e classe di superficie agricola utilizzata (SAU)	192
Tavola 3.8	– Aziende con bovini e relativo numero di capi per classe di capi, classe di superficie totale e classe di superficie agricola utilizzata (SAU)	193
Tavola 3.9	– Aziende con vacche da latte e relativo numero di capi per classe di capi, classe di superficie totale e classe di superficie agricola utilizzata (SAU)	194
Tavola 3.10	– Aziende con suini e relativo numero di capi per classe di capi, classe di superficie totale e classe di superficie agricola utilizzata (SAU)	195
Tavola 3.11	– Aziende con ovini e relativo numero di capi per classe di capi, classe di superficie totale e classe di superficie agricola utilizzata (SAU)	196
Tavola 3.12	– Aziende con polli da carne e relativo numero di capi per classe di capi, classe di superficie totale e classe di superficie agricola utilizzata (SAU)	197
Tavola 3.13	– Aziende con galline da uova e relativo numero di capi per classe di capi, classe di superficie totale e classe di superficie agricola utilizzata (SAU)	198
Tavola 3.14	– Aziende che utilizzano mezzi meccanici aziendali ed extraaziendali per titolo di possesso dei mezzi meccanici, tipo di mezzo utilizzato e zona altimetrica	199
Tavola 3.15	– Aziende e relativo numero di giornate di lavoro aziendale per classe di giornate di lavoro, classe di superficie totale e classe di superficie agricola utilizzata (SAU)	200
Tavola 3.16	– Aziende per categoria di manodopera familiare, classe di superficie totale, classe di superficie agricola utilizzata (SAU) e sesso	201
Tavola 3.17	– Aziende per categoria di altra manodopera aziendale, classe di superficie totale, classe di superficie agricola utilizzata (SAU) e sesso	203
Tavola 3.18	– Aziende interessate al contoterzismo e relativo numero di giornate di lavoro secondo l'utilizzazione dei mezzi meccanici per classe di superficie totale e classe di superficie agricola utilizzata (SAU)	205

Capitolo 4 – Dati comunali

Tavola 4.1	– Aziende per forma di conduzione, comune e zona altimetrica	209
Tavola 4.2	– Superficie totale per forma di conduzione delle aziende, comune e zona altimetrica	210
Tavola 4.3	– Superficie agricola utilizzata (SAU) per forma di conduzione delle aziende, comune e zona altimetrica	211
Tavola 4.4	– Aziende per titolo di possesso dei terreni, comune e zona altimetrica	212
Tavola 4.5	– Superficie totale per titolo di possesso dei terreni, comune e zona altimetrica..	213
Tavola 4.6	– Superficie agricola utilizzata (SAU) per titolo di possesso dei terreni, comune e zona altimetrica	214

Tavola 4.7	– Aziende per classe di superficie totale, comune e zona altimetrica	215
Tavola 4.8	– Superficie totale per classe di superficie, comune e zona altimetrica	216
Tavola 4.9	– Aziende per classe di superficie agricola utilizzata (SAU), comune e zona altimetrica	217
Tavola 4.10	– Superficie agricola utilizzata (SAU) per classe di SAU, comune e zona altimetrica	218
Tavola 4.11	– Superficie aziendale secondo l'utilizzazione dei terreni per comune e zona altimetrica	219
Tavola 4.12	– Aziende con seminativi e relativa superficie per le principali coltivazioni praticate, comune e zona altimetrica	220
Tavola 4.13	– Aziende con coltivazioni legnose agrarie e relativa superficie per le principali coltivazioni praticate, comune e zona altimetrica	221
Tavola 4.14	– Aziende con allevamenti e aziende con bovini, bufalini, suini e relativo numero di capi per comune e zona altimetrica	222
Tavola 4.15	– Aziende con ovini, caprini, equini, allevamenti avicoli e relativo numero di capi per comune e zona altimetrica	223
Tavola 4.16	– Persone per categoria di manodopera agricola, comune e zona altimetrica	224
Tavola 4.17	– Giornate di lavoro aziendale per categoria di manodopera agricola, comune e zona altimetrica	225
Tavola 4.18	– Aziende che utilizzano mezzi meccanici in complesso e relativo numero di mezzi di proprietà dell'azienda per comune e zona altimetrica	226
 Allegati		
Glossario		229
Questionario di azienda agricola		245

Presentazione

In questo fascicolo sono riportati i risultati definitivi del 5° Censimento generale dell'agricoltura. Le tavole formano un ampio quadro conoscitivo dell'agricoltura nello specifico territorio di riferimento e della sua evoluzione rispetto al 1990 e al 1982, anni di effettuazione dei due precedenti censimenti. In particolare, le tavole di questo fascicolo trattano delle caratteristiche strutturali delle aziende agricole, rinviando ad altri fascicoli di prossima uscita le informazioni relative alle caratteristiche tipologiche (dimensione economica e orientamento tecnico delle aziende agricole).

Il fascicolo è stato strutturato in modo da offrire all'utente non solo dati sulle dimensioni del settore agricolo nel territorio di riferimento, ma anche informazioni sui principali aspetti tecnici e metodologici che hanno caratterizzato l'esecuzione del Censimento.

Dopo brevi cenni storici sui censimenti dell'agricoltura effettuati in Italia, vengono fornite indicazioni sulle basi giuridiche del Censimento, sulle indagini pilota realizzate per verificare sul piano tecnico l'efficacia delle procedure previste e degli strumenti di rilevazione, sulle modalità dell'aggiornamento preliminare degli elenchi comunali delle aziende agricole, finalizzato ad ottenere la massima copertura dei risultati, sulla struttura organizzativa adottata per la rilevazione e sulle modalità di istruzione del personale addetto alle operazioni censuarie.

Vengono, inoltre, riportate le definizioni relative all'unità di rilevazione adottata per il Censimento, in continuità con le precedenti edizioni e in coerenza con le regole statistiche internazionali ed europee; si tratta in particolare delle definizioni di *azienda agricola*, *forestale* e *zootecnica*, di *centro aziendale* e di *conduttore dell'azienda*. Ulteriori informazioni sono offerte in merito ai criteri stabiliti per individuare le unità da censire sul territorio. Alla determinazione del campo di osservazione è dedicato un breve paragrafo nel quale viene specificata la differenza tra universo delle aziende a livello nazionale e a livello comunitario. Le innovazioni apportate al questionario di rilevazione rispetto alle precedenti edizioni del Censimento sono presentate in un apposito paragrafo, mentre il questionario stesso è riprodotto alla fine del fascicolo.

Lo svolgimento delle operazioni censuarie viene riassunto nei paragrafi successivi, mettendo in luce le operazioni preliminari eseguite dagli organi censuari e lo sviluppo delle attività di raccolta dei dati che sono stati monitorati in continuo attraverso un sistema di *reporting* condiviso dai principali organi censuari, aventi accesso ad un sito Internet predisposto allo scopo dall'Istat. Altre informazioni sulle attività censuarie sono riassunte in merito alla registrazione controllata e al trattamento informatico dei dati per la loro validazione e correzione.

Nell'ultimo paragrafo della "Introduzione" al fascicolo si dà conto delle modalità di diffusione dei risultati provvisori e definitivi e viene presentato il piano di pubblicazione del 5° Censimento generale dell'agricoltura, in modo da orientare il lettore circa la complessiva offerta informativa predisposta dall'Istat sia su supporto cartaceo che informatico, in questo caso attraverso la disponibilità di un *data warehouse* accessibile dal sito Internet dell'Istituto.

Per facilitare l'interpretazione dei dati riportati nelle tavole statistiche, sono state redatte apposite "Avvertenze", nelle quali viene chiarito il significato dei valori presenti in ciascuna di esse.

Le tavole statistiche di questo fascicolo sono 124 e sono state raggruppate in quattro capitoli.

Il Capitolo 1 – Confronti temporali (Universo Italia) – riporta in 10 tavole statistiche i dati del territorio di riferimento del fascicolo, relativi ai principali caratteri rilevati, messi a confronto con i dati risultati dai censimenti del 1990 e del 1982 in termini di valori assoluti. Vengono presentati anche confronti in termini di indicatori sintetici, quali la superficie media per azienda. Tutti i confronti sono

effettuati con riferimento all'universo Italia che comprende tutte le aziende agricole censite nel territorio di riferimento del fascicolo, quale che sia la loro ampiezza in termini di superficie e di dimensione economica.

Il Capitolo 2 – Dati provinciali (Universo Italia) – contiene le elaborazioni effettuate sui risultati aggregati a livello complessivo e per zone altimetriche. I dati considerati nelle 78 tavole statistiche si riferiscono alle informazioni registrate nel questionario di azienda, combinando i diversi caratteri strutturali in relazione all'argomento considerato.

Un primo gruppo di tavole prende in esame le informazioni generali sull'azienda, concernenti la forma giuridica e il sistema di conduzione, inteso sia come rapporto tra impresa e lavoro (forma di conduzione), sia come rapporto tra impresa e proprietà fondiaria (titolo di possesso dei terreni). Fanno parte di questo primo gruppo di tavole anche quelle dedicate alla frammentazione delle superfici aziendali in corpi di terreno.

Gli aspetti relativi all'utilizzazione dei terreni vengono trattati mettendo in luce la destinazione delle superfici alle principali classi di coltivazione dei terreni durante l'annata agraria 1999-2000. In questo ambito sono presentate anche alcune tavole statistiche che espongono i dati relativi alle sole aziende con terreni irrigui. Viene inoltre proposta una dettagliata analisi della viticoltura con riferimento agli impianti secondo la loro natura, la classe di età e il tipo di vitigno.

Le elaborazioni sulle aziende con allevamenti riguardano la consistenza delle specie di bestiame più rilevanti dal punto di vista economico, nonché i ricoveri per animali con riferimento alla loro capienza e alla dotazione di specifiche installazioni.

Alla meccanizzazione aziendale sono riferite numerose tavole che ne descrivono l'intensità e la diffusione distinguendo per tipo di mezzo meccanico e per titolo di utilizzazione (in proprietà, in comproprietà, in conto terzi). Particolare attenzione è dedicata al contoterzismo attivo e passivo che viene esaminato anche in relazione al numero di giornate di lavoro effettuate in azienda.

Le tavole sulla manodopera aziendale riportano i dati differenziati per singole categorie e per genere. L'analisi riguarda il volume di lavoro e il numero di persone che hanno lavorato in azienda durante l'annata agraria 1999-2000. Il tipo di attività lavorativa esercitata fuori dall'azienda agricola dal conduttore e dai suoi familiari è considerata in una specifica tavola. Ulteriori informazioni sono fornite in merito alle caratteristiche socio-demografiche dei conduttori e dei capi azienda, nonché alla composizione della famiglia del conduttore.

Il Capitolo 3 – Dati provinciali (Universo CEE) – comprende 18 tavole statistiche elaborate in base al particolare campo di osservazione comunitario, comparabile tra gli stati membri dell'Unione Europea. Esso differisce dall'Universo Italia per il fatto che non comprende le aziende agricole con superficie agricola utilizzata (SAU) inferiore ad un ettaro e con produzione agricola commercializzata inferiore a 4 milioni di Lire (pari a 2.065,83 Euro). Le elaborazioni relative alle aziende che superano almeno uno dei due limiti citati, offrono agli utenti la possibilità di confrontare alcune fondamentali caratteristiche strutturali del settore, anche per zone altimetriche, secondo i due campi di osservazione della rilevazione censuaria: quello nazionale e quello comunitario.

Il Capitolo 4 – Dati comunali – riporta per ciascun Comune la ripartizione delle aziende esistenti nei territori di rispettiva competenza, secondo i principali caratteri da esse possedute.

In allegato è riportato un glossario contenente, per ciascuna informazione rilevata con il questionario di azienda, la corrispondente definizione adottata. Per una più agevole consultazione, le singole voci sono riportate in ordine alfabetico.

Introduzione

1. Cenni storici

I censimenti economici hanno l'obiettivo principale di fornire un quadro esaustivo e territorialmente dettagliato delle dimensioni e delle caratteristiche del sistema economico nazionale. Inoltre, essi consentono la predisposizione di archivi delle unità produttive (aziende, imprese, istituzioni) da utilizzare nei periodi intercensuari come basi per l'esecuzione di indagini campionarie, per ricerche e per studi economici e sociali.

Il Censimento generale dell'agricoltura è stato effettuato con riferimento alla data del 22 ottobre 2000. Esso è il quinto svolto in Italia ed ha avuto luogo in una stagione di grande importanza per il settore agricolo, che ha vissuto un riposizionamento strategico di notevole portata. Infatti, la riforma della politica agricola comunitaria, unitamente al varo della cosiddetta "Agenda 2000" e al previsto allargamento dell'Unione Europea a numerosi altri paesi, ha avviato un ripensamento profondo delle strategie di sviluppo del settore, sempre più orientato a svolgere un ruolo multifunzionale, di carattere economico, ambientale e sociale.

Il Censimento del 2000, pur utilizzando una tecnica di rilevazione tradizionale basata sulla conduzione di interviste "faccia a faccia" e salvaguardando la continuità storica rispetto ai censimenti precedenti, ha presentato numerose ed importanti novità rispetto al passato, conseguendo un elevato standard qualitativo dei dati e una più rapida diffusione dei risultati, che costituiscono una base conoscitiva affidabile per la definizione di politiche nazionali e regionali.

Il piano di rilevazione del 5° Censimento generale dell'agricoltura è stato predisposto sulla base delle proposte formulate da un'apposita Commissione di studio istituita presso l'Istituto nazionale di statistica, della quale hanno fatto parte docenti universitari e rappresentanti di amministrazioni pubbliche e di organizzazioni di categoria.¹

Sul piano dell'organizzazione, il sistema degli organi censuari è stato improntato alla massima integrazione e valorizzazione delle specifiche competenze dei soggetti che svolgono attività statistica sul territorio nazionale, in particolare a livello regionale e comunale, in linea con le recenti riforme amministrative e costituzionali che hanno ridisegnato il ruolo ed i compiti delle autonomie locali nell'ordinamento italiano.

La diffusione dei dati è stata progettata in modo da rispettare la tutela della riservatezza e da utilizzare anche moderni strumenti informatici (*data warehouse on line*) allo scopo di facilitarne l'accesso da parte degli utenti. Infine, va sottolineato come i risultati del Censimento agricolo vengono rilasciati secondo un'articolazione territoriale coerente con quella che verrà adottata nei censimenti generali del 2001 (popolazione, abitazioni, industria e servizi), così da offrire all'utenza (in particolare quella costituita dagli enti locali) una base statistica pienamente integrata sui principali caratteri demografici, sociali ed economici.

¹ In tale Commissione erano rappresentate le seguenti Amministrazioni ed Enti: Ministero per le Politiche Agricole e Forestali; Ministero per le Attività Produttive; Ministero dell'Ambiente e della Tutela del Territorio; Ministero dell'Interno; Ministero dell'Economia e delle Finanze; Ministero della Salute; Istituto Nazionale di Economia Agraria; Assessorati all'Agricoltura ed alle Foreste delle Regioni Piemonte, Veneto, Emilia -Romagna, Marche e Sicilia; Unione Italiana delle Camere di Commercio, Industria, Artigianato e Agricoltura; Associazione nazionale comuni italiani; Unione Statistica dei Comuni Italiani; Confederazione generale dell'agricoltura italiana, Confederazione nazionale coltivatori diretti; Confederazione Italiana Agricoltori; Confederazione Produttori Agricoli; Agenzia Nazionale per la Protezione dell'Ambiente; Istituto di Servizi per il Mercato Agricolo

2. Le basi giuridiche

L'obbligo di esecuzione decennale di un censimento dell'agricoltura è previsto dall'art. 2 del regolamento CEE n. 571 del 28 febbraio 1988, modificato dal regolamento CE n. 2467 del 17 dicembre 1996. Queste norme disciplinano la produzione (con cadenza biennale) di informazioni statistiche di carattere strutturale sulle aziende agricole, sulle coltivazioni, sulla consistenza degli allevamenti, sui mezzi meccanici, sul lavoro, ecc., allo scopo di valutare la situazione di un settore fondamentale per l'economia dell'Unione Europea e di seguire l'evoluzione nel tempo della sua struttura produttiva.

Mentre la rilevazione periodica di tali caratteri (che in Italia ha cadenza annuale) è effettuata su base campionaria, il Censimento rileva informazioni strutturali su tutte le aziende agricole, perseguendo anche l'obiettivo di aggiornare lo schedario delle aziende stesse. Di conseguenza sono state rilevate, in ciascun Comune, la consistenza numerica delle aziende agricole, forestali e zootecniche, di qualsiasi ampiezza e da chiunque condotte, nonché le loro fondamentali caratteristiche strutturali. I dati di censimento, inoltre, servono a costruire l'Archivio statistico delle aziende e imprese agricole (ASAIA), in esecuzione del regolamento comunitario n. 2186 del 1993.

Altre disposizioni in materia di statistiche agricole sono contenute in vari regolamenti e direttive dell'Unione Europea e nelle raccomandazioni dell'Organizzazione delle Nazioni Unite per l'alimentazione e l'agricoltura (FAO), tutti atti volti ad ottenere informazioni statistiche omogenee e comparabili a livello europeo e mondiale.

A livello nazionale, le disposizioni di carattere generale in materia di censimenti sono contenute nell'art. 37 della legge 17 maggio 1999 n. 144 e nel relativo regolamento di esecuzione approvato con DPR n.197 del 6 giugno 2000. L'attuale disciplina dell'attività censuaria deriva dalla considerazione della stessa come funzione istituzionale dell'Istat, a differenza dal passato quando i censimenti erano disciplinati autonomamente da un'apposita legge di indizione e finanziamento e da uno specifico regolamento di esecuzione.

L'attività censuaria svolta dalle Regioni e dalla Province autonome di Trento e di Bolzano è oggetto di una separata disciplina stabilita nelle sue linee fondamentali dal Protocollo di intesa stipulato tra l'Istat e la Conferenza dei Presidenti delle Regioni e delle Province autonome il 5 agosto 1999 ed approvato dalla Conferenza Stato-Regioni.

L'attività censuaria si è svolta secondo quanto previsto dalla normativa che regola il trattamento dei dati personali dettata dagli articoli 17 e 18 del regolamento di esecuzione del Censimento e dalla legge n. 675 del 1996 e successive modifiche e integrazioni, in particolare del d.lgs. n. 281 del 1999.

La disciplina delle operazioni tecniche è stata dettata con il Piano di censimento generale, integrato dai piani regionali approvati secondo la procedura prevista dal citato Protocollo di intesa, nonché da specifiche circolari dell'Istat.

Il 5° Censimento generale dell'agricoltura è inserito tra le statistiche di interesse nazionale: esso è incluso nel Programma statistico nazionale, approvato con DPCM del 31 marzo 2000, e nell'elenco delle rilevazioni soggette all'obbligo di risposta previsto dal DPR del 5 luglio 1999, pubblicato nella G.U. n. 194 del 19 agosto 1999.

3. La struttura organizzativa

La rete di rilevazione del Censimento si è articolata su quattro livelli territoriali e ha coinvolto diversi organismi: il livello nazionale è stato costituito dall'Istat e dall'Unione nazionale delle Camere di Commercio; il livello regionale è stato costituito dagli Uffici regionali di censimento, dalle Commissioni tecniche regionali istituite presso le Regioni e le Province autonome e dagli Uffici regionali dell'Istat; il

Alimentare; Ente per le Nuove tecnologie, l'Energia e l'Ambiente; Azienda di Stato Interventi nel Mercato Agricolo; Unione Province Italiane; Istituto Nazionale di Sociologia Rurale; docenti universitari.

livello provinciale è stato costituito dagli Uffici provinciali di censimento istituiti presso le Camere di commercio e dai Gruppi tecnici provinciali; il livello comunale è stato costituito dagli Uffici comunali di censimento.

I Prefetti e i Sindaci, con riferimento al territorio di propria competenza, hanno provveduto ad assicurare il buon andamento ed il regolare svolgimento delle operazioni di censimento, secondo quanto disposto dalle vigenti disposizioni di legge e dal regolamento di esecuzione del Censimento stesso.

Struttura della rete di rilevazione

REGIONI	NUMERO COMUNI AL 22-10-2000	ISPETTORATI PROVINCIALI ISTAT	UNITA' – ORGANI DI CENSIMENTO						
			REGIONI (UCR)		CAMERE DI COMMERCIO (UCP)	COMUNI (UCC)			RILEVATORI
			Responsabili dei coordinatori intercomunali (RPCIC)	Coordinatori intercomunali (CIC)	Responsabili dei coordinatori provinciali (RCP)	Totale	Responsabili (a)	Coordinatori	
Piemonte	1.206	8	29	130	8	1.206	1.206	148	1.619
Valle d'Aosta	74	1	1	8	1	74	74	2	88
Lombardia	1.546	11	36	108	11	1.546	1.546	285	1.811
Trentino-A.A.	339	2	2	32	2	339	339	19	614
Veneto	581	7	29	75	7	626	581	45	1.732
Friuli-V.G.	219	4	7	31	4	219	219	70	413
Liguria	235	4	11	37	4	257	235	22	511
Emilia-R.	341	9	23	59	9	341	341	14	1.066
Toscana	287	10	34	64	10	346	287	59	1.246
Umbria	92	2	12	20	2	114	92	22	499
Marche	246	4	4	52	4	246	246	21	2.939
Lazio	377	5	15	87	5	512	377	135	1.867
Abruzzo	305	4	11	40	4	315	305	10	770
Molise	136	2	6	16	2	136	136	38	340
Campania	551	5	12	105	5	555	551	4	2.230
Puglia	258	5	26	80	5	643	258	385	3.047
Basilicata	131	2	9	35	2	169	131	38	743
Calabria	409	5	5	78	5	511	409	102	1.745
Sicilia	390	9	24	150	9	622	390	232	2.830
Sardegna	377	4	19	100	4	377	377	65	1.016
ITALIA	8.100	103	315	1.307	103	9.154	8.100	1.716	27.126

(a) In 643 Comuni il responsabile di UCC ha anche svolto le funzioni ed i compiti di coordinatore.

Al livello nazionale hanno operato i seguenti organismi:

- Istituto nazionale di statistica*, con l'incarico di provvedere all'effettuazione del Censimento dell'agricoltura. L'Istat, quale titolare della rilevazione, ha esercitato un potere decisorio tecnico e metodologico in ordine all'organizzazione del Censimento e alle sue modalità di svolgimento. In particolare, l'Istat ha impartito agli organismi della rete censuaria le istruzioni necessarie per

l'esecuzione del Censimento e ha sovrinteso a tutte le relative operazioni, adottando i provvedimenti necessari per assicurare il loro regolare e tempestivo svolgimento. L'Istat ha esercitato tali funzioni anche attraverso le sue articolazioni territoriali costituite dagli uffici regionali. Inoltre, l'Istituto si è avvalso della collaborazione degli Uffici di statistica del Sistema statistico nazionale (Sistan) che, in base a quanto stabilito dal regolamento, hanno assunto la qualificazione giuridica di organi di censimento.

- b) L'*Ufficio di statistica di Unioncamere*, facente parte del Sistema statistico nazionale, ha avuto il compito di collaborare con l'Istat e con le Camere di commercio per assicurare il funzionamento degli organi censuari di livello provinciale.

Al *livello regionale* l'organizzazione si è basata su un modello "a geometria variabile" definito dal Protocollo d'intesa Istat-Regioni. In base ad esso il Piano generale di censimento è stato integrato dai singoli piani di censimento regionali approvati dalle Regioni e dalle Province autonome, anche sulla scorta delle valutazioni organizzative, tecniche e metodologiche effettuate dall'Istat.

Il nucleo dell'organizzazione a livello regionale è stato rappresentato dall'Ufficio di censimento regionale (UCR), mentre l'operatività sul territorio di competenza è stata assicurata dalla rete dei coordinatori intercomunali e dei rispettivi responsabili provinciali. L'UCR ha, inoltre, avuto il compito di fornire assistenza e sostegno tecnico alla Commissione tecnica regionale.

Nel dettaglio, il livello regionale è stato rappresentato dai seguenti organismi:

- a) *Ufficio regionale dell'Istat*, con il compito di sovrintendere a tutte le attività svolte dagli organi censuari a livello locale e di verificare l'attuazione dei piani di censimento regionali, con particolare riferimento alla designazione dei coordinatori intercomunali e dei loro responsabili provinciali, alle attività di formazione, istruzione e sensibilizzazione, allo svolgimento delle indagini pilota e di controllo. Gli uffici regionali hanno, inoltre, valutato i rapporti periodici sullo svolgimento delle operazioni censuarie nel territorio di competenza e svolto attività ispettiva.
- b) *Ufficio di censimento regionale (UCR)*, con il compito di curare, in generale, l'esecuzione del piano di censimento dell'Istat e di quello regionale.

Tra le funzioni svolte dagli UCR si segnalano in particolare le seguenti:

- la designazione dei coordinatori intercomunali e dei loro responsabili provinciali;
 - la sensibilizzazione delle istituzioni locali e delle aziende agricole;
 - lo svolgimento di attività di istruzione e di formazione;
 - il monitoraggio delle operazioni;
 - la rendicontazione dei contributi finanziari ricevuti.
- c) *Commissione tecnica regionale*, con il compito di assistere la Regione nella predisposizione del piano regionale di censimento e di sovrintendere al buon andamento delle operazioni censuarie, attraverso la valutazione del monitoraggio delle stesse.
- I compiti specifici assegnati alle Commissioni sono stati:
- la predisposizione del piano regionale e la sua eventuale revisione alla luce delle osservazioni dell'Istat;
 - la valutazione dello stato di attuazione del piano, anche nella fase precedente l'avvio delle operazioni di rilevazione censuaria;
 - la valutazione, sulla base degli aggiornamenti periodici trasmessi dall'UCR, dell'andamento delle attività censuarie;
 - l'individuazione degli interventi da adottare nelle situazioni di ritardo a livello comunale e provinciale.

Al *livello provinciale* hanno operato i seguenti organismi:

- a) *Ufficio di censimento provinciale (UCP)*, istituito presso la Camera di commercio, con il compito di sovrintendere al coordinamento delle operazioni censuarie a livello provinciale. Gli UCP hanno assolto a una funzione di stimolo, raccordo e controllo di tutte le operazioni censuarie svolte dagli Uffici comunali, svolgendo attività di natura organizzativa strumentali all'attività di rilevazione, nonché compiti di istruzione e formazione, di assistenza organizzativa e monitoraggio delle operazioni censuarie, attraverso un apposito collegamento informatico.

Tra i compiti specifici assegnati agli UCP vi sono stati:

- l'organizzazione di riunioni di istruzione sulle attività censuarie;
- la creazione del collegamento telematico con l'Istat per la trasmissione dei dati via Internet;
- il raccordo tecnico-organizzativo con il responsabile provinciale dei coordinatori intercomunali;
- la segnalazione di situazioni critiche all'UCR ed all'Ufficio regionale dell'Istat.

Nelle Province autonome di Trento e Bolzano le funzioni di UCP sono state svolte rispettivamente dal Servizio Statistica della Provincia autonoma di Trento e dall'Istituto provinciale di statistica della Provincia autonoma di Bolzano (ASTAT).

- b) *Gruppo tecnico provinciale*, con il compito di realizzare il collegamento funzionale tra i diversi livelli di responsabilità censuarie presenti a livello provinciale, ai fini della elaborazione del calendario di assistenza tecnica agli UCC, della programmazione di attività e di interventi di diversa natura, nonché di valutazione dell'andamento complessivo del Censimento. Esso è stato formato dal responsabile dell'UCP, da un funzionario dell'Ufficio regionale dell'Istat e dal responsabile provinciale dei coordinatori intercomunali.

Nell'ambito di ciascuna Provincia hanno operato i coordinatori intercomunali e il loro responsabile provinciale, i primi con il compito di provvedere al controllo delle attività di rilevazione effettuate presso le aziende agricole, il secondo con il compito di coordinare le attività di assistenza tecnica alla rilevazione.

Tra le funzioni specifiche dei coordinatori intercomunali era compresa:

- l'istruzione dei coordinatori e rilevatori comunali;
- l'assistenza tecnica nel corso delle attività di rilevazione;
- la redazione di rapporti settimanali.

Tra le funzioni specifiche dei responsabili provinciali figurava:

- l'assegnazione dei Comuni della Provincia di competenza ai singoli coordinatori intercomunali;
- la predisposizione dei programmi di attività dei coordinatori intercomunali;
- l'espletamento di attività di istruzione;
- l'organizzazione delle indagini post-censuarie.

Nella struttura organizzativa il *livello comunale* è stato rappresentato dall'*Ufficio di censimento comunale (UCC)*, con la funzione di rilevazione diretta sul territorio. I principali compiti assegnati all'UCC sono stati:

- la nomina di eventuali ulteriori coordinatori comunali;
- la selezione dei rilevatori;
- l'istruzione ai rilevatori e coordinatori comunali;
- la verifica, controllo e aggiornamento degli elenchi delle unità di rilevazione;
- la raccolta dei dati presso le aziende agricole e il controllo della corretta compilazione dei questionari;
- la comunicazione periodica di informazioni e dati sullo svolgimento delle operazioni censuarie;
- la revisione quantitativa del materiale raccolto e il suo confezionamento per la successiva spedizione ai centri di registrazione.

Alle dirette dipendenze del responsabile dell'UCC hanno operato i coordinatori comunali e i rilevatori. La nomina dei primi era obbligatoria nei Comuni con almeno 600 aziende da censire. I

secondi sono stati impegnati nella misura di uno ogni 150 aziende (o frazione di 150 comunque non inferiore a 100).

Ai coordinatori comunali è stato affidato l'incarico di pianificare, coordinare e controllare l'attività di rilevazione presso le aziende. I rilevatori comunali hanno effettuato la rilevazione presso le aziende agricole, raccogliendo i dati tramite intervista diretta ai conduttori.

4. Le attività di formazione ed istruzione della rete di rilevazione

A causa dell'articolazione territoriale e della complessità della rete di rilevazione, l'attività di formazione e istruzione dei soggetti coinvolti ha avuto un ruolo determinante per il buon esito delle operazioni censuarie.

Le attività formative hanno coperto l'intera rete di rilevazione con una serie di interventi "a cascata", ricorrendo a più strumenti. Infatti i corsi di istruzione e formazione si sono sviluppati secondo un percorso per fasi successive che ha coinvolto via via destinatari diversi: gli Uffici regionali dell'Istat, gli Uffici di censimento regionali (UCR), gli Uffici di censimento provinciali (UCP), i coordinatori intercomunali e i loro responsabili provinciali e gli Uffici di censimento comunali (UCC) con i loro coordinatori e rilevatori.

Dato l'elevato numero delle persone da formare e la loro distribuzione su tutto il territorio nazionale, nonché la diversità dei fabbisogni formativi, si sono attuati molteplici interventi. Accanto alla formazione in aula si è fatto ricorso anche allo strumento della formazione a distanza, tramite l'utilizzo di appositi strumenti (CD-Rom formativo, pagina dedicata nel sito Internet del Censimento).

Ulteriori interventi di carattere formativo, aggiuntivi rispetto a quelli dedicati alle istruzioni per la rilevazione, si sono svolti nei confronti dei coordinatori intercomunali e dei coordinatori comunali, a cura sia dell'Istat, sia degli Uffici regionali di censimento.

Interventi di verifica della formazione dei rilevatori e di *training on the job* sono stati svolti dai coordinatori intercomunali nel corso delle ispezioni volte a fornire assistenza tecnica agli UCC durante lo svolgimento della rilevazione.

Le istruzioni al personale degli UCR, ai responsabili degli UCP e ai responsabili provinciali dei coordinatori intercomunali sono state effettuate da personale selezionato dall'Istat e da funzionari dell'Istituto.

Le istruzioni ai coordinatori intercomunali sono state trasmesse da personale appartenente all'Istat e agli UCR, nonché dai responsabili dei coordinatori intercomunali. A loro volta, i coordinatori intercomunali, coadiuvati da personale dell'Istat, hanno effettuato gli interventi di istruzione ai coordinatori comunali e ai rilevatori.

5. Il campo di osservazione e l'unità di rilevazione

Il campo di osservazione del Censimento dell'agricoltura ha considerato tutte le aziende agricole, forestali e zootecniche, di qualsiasi ampiezza e da chiunque condotte. Sono rientrate nel suddetto campo di osservazione anche:

- le aziende agricole degli istituti di ricerca, degli ospedali, delle cliniche, delle comunità religiose, degli istituti penitenziari e delle imprese industriali;
- gli allevamenti di tori e verri da riproduzione, gli allevamenti di cavalli, i centri di incubazione;
- le aziende agricole costituite da prati permanenti e/o pascoli condotti dalle amministrazioni comunali (terreni messi a disposizione, generalmente dietro corresponsione di un canone, per il pascolo di animali appartenenti ad altre aziende).

I terreni destinati ad alcuni usi particolari, se non compresi nella superficie totale di un'azienda agricola attiva, sono stati esclusi dal campo di osservazione del Censimento. Questa esclusione riguarda in particolare:

- i suoli edificabili o comunque non destinati ad uso agricolo;
- i parchi e i giardini ornamentali;
- i terreni completamente abbandonati;
- i piccoli orti familiari, generalmente annessi alle abitazioni, la cui produzione era destinata normalmente all'autoconsumo (salvo il caso in cui la persona che ne disponeva fosse conduttore di azienda agricola; in tal caso l'orto doveva essere considerato parte integrante dell'azienda stessa);
- i piccoli allevamenti a conduzione familiare, costituiti da uno o due capi di bestiame suino, ovino, caprino o da pochi animali di bassa corte (polli, tacchini, oche, conigli ecc.) utilizzati normalmente per autoconsumo (salvo il caso in cui la persona che ne disponeva fosse anche conduttore di azienda agricola; in tal caso questi allevamenti dovevano essere considerati parte integrante dell'azienda stessa).

Sono state inoltre escluse dal campo di osservazione le scuderie, i terreni per l'esercizio dei cavalli da corsa, gli allevamenti di cani, i centri di commercio del bestiame ed i macelli che non praticavano l'allevamento del bestiame. Gli allevamenti ittici (impianti di acquacoltura) sono rientrati nel campo di osservazione del Censimento solo se praticati nell'ambito di un'azienda agricola.

L'unità di rilevazione del Censimento è stata *l'azienda agricola, forestale e zootecnica*, definita come *l'unità tecnico-economica costituita da terreni, anche in appezzamenti non contigui, ed eventualmente da impianti ed attrezzature varie in cui si attua la produzione agraria, forestale o zootecnica ad opera di un conduttore, e cioè persona fisica, società od ente, che ne sopporta il rischio sia da solo (conduttore coltivatore o conduttore con salariati), sia in forma associata.*

Caratteri distintivi fondamentali di un'azienda agricola sono stati pertanto:

- l'utilizzazione dei terreni per la produzione agricola e/o forestale e/o zootecnica: tali terreni potevano essere costituiti da una o più particelle (contigue o no), situate nello stesso Comune oppure in Comuni diversi, anche non confinanti o vicini tra loro;
- la presenza di un conduttore, cioè di una persona fisica, società od ente che sopportava il rischio imprenditoriale connesso con l'attività economica dell'azienda.

Tra le aziende agricole sono state comprese anche quelle prive di terreno agrario ed in particolare:

- le aziende zootecniche nelle quali si allevava bestiame senza utilizzazione di terreno agrario (allevamenti intensivi di bovini, di suini, avicunicoli, ecc.);
- le aziende zootecniche nelle quali il bestiame veniva allevato utilizzando terreni pascolativi appartenenti a Comuni, ad altri enti pubblici od a privati, senza che i terreni potessero configurarsi come elementi costitutivi di dette aziende.

6. I criteri per l'individuazione delle aziende agricole

Le aziende agricole sono state individuate nel Comune, ed in particolare nel foglio di mappa catastale, in cui ricadeva il centro aziendale o, in mancanza di esso, la maggior parte delle particelle catastali costituenti la superficie totale aziendale. Ne consegue che le aziende agricole, i cui terreni erano situati in due o più fogli di mappa catastali dello stesso Comune oppure in due o più Comuni, sono state rilevate dal Comune ove era situato il centro aziendale e, quindi, indicate nel relativo foglio di mappa catastale. Pertanto, il luogo dove era ubicata l'abitazione del conduttore, se non coincidente con il centro aziendale, non ha costituito elemento per l'individuazione di un'azienda agricola, né per l'attribuzione dell'azienda stessa ad un determinato foglio di mappa.

Per *centro aziendale* s'intende il complesso dei fabbricati situati nei terreni dell'azienda agricola e connessi alla sua attività produttiva. Il centro aziendale, in molti casi, comprende le abitazioni del

conduttore e dell'altra manodopera impiegata nei lavori agricoli aziendali, i ricoveri per animali, i locali per l'immagazzinamento dei prodotti (magazzini, sili da foraggio, fienili, ecc.) e quelli per il deposito di macchine ed attrezzi di uso agricolo.

Le aziende pastorali con greggi transumanti, nel caso in cui il conduttore disponeva anche di terreno agrario, sono state individuate nel Comune e foglio di mappa catastale nel quale ricadeva il centro aziendale o la maggior parte delle particelle costituenti la superficie totale aziendale. Se, invece, tali aziende erano prive di terreno agrario (esclusivamente zootecniche), sono state individuate nel Comune e foglio di mappa catastale nel quale erano situati i ricoveri di proprietà dell'azienda; oppure, se l'azienda non possedeva ricoveri propri, nel Comune dove il gregge era stato ricoverato per la maggior parte dell'anno; oppure, se quest'ultimo criterio fosse risultato di difficile adozione, nel Comune dove il gregge si trovava alla data di riferimento del Censimento.

Ai fini del censimento, per individuare le aziende agricole si è fatto riferimento ai conduttori e non ai proprietari o intestatari dei terreni, in quanto:

- il proprietario o intestatario dei terreni non è necessariamente conduttore di azienda agricola, termine con il quale si intende la persona fisica, società o ente, che, in quanto responsabile giuridico ed economico, sopporta il rischio della gestione aziendale, indipendentemente dal titolo di possesso dei terreni;
- i terreni di proprietà o intestati a soggetti diversi possono essere condotti da un'unica azienda agricola.

I censimenti generali del 2000-01 prevedono di incrementare in misura significativa il dettaglio territoriale disponibile nella georeferenziazione dei dati, con l'obiettivo di potenziare la capacità informativa dei dati raccolti. In particolare, Il 5° Censimento generale dell'agricoltura, che copre con il suo campo di osservazione il territorio extraurbano, ha adottato per la prima volta come livello minimo di aggregazione dei dati il foglio di mappa catastale, che ha il vantaggio di essere un riferimento facilmente individuabile sia per i rispondenti che per gli utenti finali e corrisponde ad un livello di dettaglio ottimale, ad esempio, per le esigenze di analisi della pianificazione territoriale. La disponibilità dei dati elementari aggregati per foglio di mappa consentirà di ottenere proiezioni cartografiche molto accurate dei risultati censuari: dalla semplice localizzazione delle aziende agricole e dei relativi terreni a mappe tematiche sull'utilizzazione del suolo e sulla distribuzione delle caratteristiche strutturali e tipologiche delle aziende.

7. Il questionario di rilevazione

Nella progettazione del questionario di azienda si è tenuto conto di esigenze diverse: la domanda di informazioni da parte dell'utenza; l'obbligo di rispondere alle esigenze internazionali (FAO e UE) secondo un prestabilito elenco di caratteristiche da rilevare; l'esigenza di mantenere la confrontabilità dei risultati con quelli delle precedenti rilevazioni censuarie; la necessità di indagare fenomeni attuali di interesse nazionale e locale; la limitazione degli oneri di risposta per i rilevatori, e, soprattutto, per le aziende stesse.

Il questionario di rilevazione adottato per il 5° Censimento generale dell'agricoltura ha rappresentato una soluzione di equilibrio tra queste esigenze. Una volta assicurata la sua corrispondenza al quadro informativo richiesto dai regolamenti europei, esso è stato redatto apportando integrazioni finalizzate a rispondere alle molteplici esigenze informative nazionali e locali.

Il compito di definire i contenuti rispondenti a tali esigenze è stato affidato ad una apposita sottocommissione nell'ambito della Commissione di studio avente l'incarico di formulare proposte in merito agli aspetti organizzativi, metodologici e tecnici per il 5° Censimento generale dell'agricoltura. Le attività svolte al riguardo nel corso di circa un anno hanno consentito l'approntamento di un questionario di azienda, che, oltre a consentire una soddisfacente comparabilità dei risultati nel tempo,

ha esteso le informazioni su fenomeni maggiormente esplicativi della nuova realtà agricola. In esso sono stati mantenuti molti dei quesiti già rilevati nel 1990, compresi quelli relativi alla viticoltura, ed inserite alcune interessanti novità.

In particolare, i nuovi quesiti hanno riguardato:

- la ulteriore suddivisione della superficie aziendale secondo il titolo di possesso dei terreni: proprietà, affitto (Legge 203/82) e uso gratuito;
- una maggiore articolazione della forma giuridica delle aziende (persona fisica, società, cooperativa, associazione di produttori, Ente pubblico);
- più specifiche informazioni sulla tenuta della contabilità aziendale;
- la rilevazione della superficie utilizzata per attività extragricole (turismo, sport, ecc.);
- la capacità lavorativa oraria degli impianti per la lavorazione e/o trasformazione in azienda dei prodotti delle coltivazioni;
- la consistenza degli "altri" allevamenti, la produzione del latte distinta per specie, l'impiego del latte munto e i prodotti ottenuti dalla lavorazione del latte in azienda;
- riguardo al lavoro aziendale, la posizione nella professione dei componenti la famiglia del conduttore e la distinzione della "altra manodopera aziendale" tra operai e dirigenti e impiegati, nonché la loro distinzione per genere;
- alcune informazioni sulle pratiche colturali e sui sistemi utilizzati per la fertilizzazione dei terreni;
- le produzioni di qualità, sia vegetali che zootecniche.

8. Epoca di riferimento dei dati

Fanno riferimento all'annata agraria 1° novembre 1999 – 31 ottobre 2000 i dati relativi a: vendita dei prodotti dell'azienda; contabilità; utilizzazione dei terreni; lavoro; mezzi meccanici; contoterzismo; attrezzature informatiche; rapporti con l'esterno.

Fanno riferimento alla data del 22 ottobre 2000 i dati relativi a: forma di conduzione; forma giuridica; credito agrario; adesione ad organismi associativi economici; parchi ed aree protette; ricoveri; superficie totale; superficie agricola utilizzata; consistenza degli allevamenti; fabbricati ed abitazioni.

La condizione professionale del conduttore, dei familiari, dei parenti e del capo azienda si riferisce a quella posseduta nella settimana precedente il 22 ottobre 2000. Fanno riferimento all'anno solare 2000 i dati relativi alla produzione del latte.

9. L'aggiornamento degli elenchi comunali delle aziende agricole

Sul piano tecnico-metodologico, il problema di maggior rilevanza nell'esecuzione di un censimento generale dell'agricoltura è connesso con l'identificazione delle aziende e con l'obiettivo di massimizzare il grado di copertura della rilevazione, dato il notevole riflesso che tale operazione riveste nel dimensionamento numerico del collettivo di osservazione.

Le operazioni di aggiornamento si sono articolate nelle seguenti fasi:

- produzione dell'elenco delle aziende agricole, forestali e zootecniche, risultanti nello schedario Istat e dell'elenco dei soggetti risultanti in archivi e/o registri di fonte amministrativa e non individuati tra i conduttori delle aziende agricole, forestali e zootecniche dello schedario Istat
- individuazione delle aziende agricole, forestali e zootecniche "ancora esistenti", "non più esistenti" e "di nuova costituzione" (rispetto all'elenco, basato sul Censimento del 1990);
- per ciascuna azienda agricola risultante negli elenchi come "ancora esistente" o "di nuova costituzione", indicazione dell'ubicazione del centro aziendale o, in assenza di esso, della località dove ricadeva il maggior numero di particelle dei terreni costituenti l'azienda agricola. Tale località

poteva essere distinta dal domicilio del conduttore, ove quest'ultimo non coincidesse con l'ubicazione del centro aziendale. Per le aziende "ancora esistenti" dovevano essere verificati, modificati ed eventualmente integrati i dati personalizzati a cura dell'Istat;

- per ciascuna azienda agricola "ancora esistente" o "di nuova costituzione", indicazione delle superfici ricadenti nel Comune, distintamente per i terreni situati nello stesso foglio di mappa catastale del centro aziendale e per quelli ricadenti in altri fogli di mappa dello stesso Comune o di altri Comuni, con la specificazione, per ciascuna azienda, del numero complessivo delle particelle catastali che ne costituivano la superficie. Per le aziende prive di terreno agrario (esclusivamente zootecniche) si doveva indicare il Comune e il foglio di mappa catastale ove erano situati i ricoveri di proprietà dell'azienda; oppure, se l'azienda non possedeva ricoveri propri, il Comune dove erano ricoverati i capi di bestiame per la maggior parte dell'anno; oppure, se quest'ultimo criterio risultava di difficile adozione, il Comune dove gli allevamenti si trovavano al momento della verifica effettuata per l'aggiornamento;
- scambi di informazioni tra Comuni sulle superfici di aziende con parte dei terreni localizzati in Comuni diversi;
- compilazione dei riepiloghi delle superfici di foglio di mappa catastale e comunali e verifica del grado di copertura raggiunto.

Per agevolare i compiti degli Uffici comunali, l'Istat ha fornito a ciascuno di essi un apposito Manuale contenente il piano completo dell'aggiornamento con le istruzioni da seguire per le diverse operazioni da effettuare. Inoltre l'Istat ha inviato a ciascun Comune un CD multimediale con finalità di comunicazione generale sui censimenti 2000 – 2001, unitamente ad un apposito *software*, le cui procedure hanno consentito la compilazione automatica di alcuni modelli man mano che il Comune procedeva alle previste operazioni di aggiornamento degli elenchi.

Alle operazioni di aggiornamento hanno contribuito l'Istat, i Comuni e le Camere di Commercio, ciascuno con ruoli e compiti ben definiti.

Prima di avviare le operazioni di aggiornamento l'Istat ha effettuato un preliminare processo di integrazione e/o sovrapposizione dei dati anagrafici e strutturali contenuti nei principali archivi amministrativi di interesse agricolo, ha predisposto la metodologia, sviluppato le procedure informatiche di acquisizione e trattamento delle informazioni aggiornate, prodotto il materiale per l'aggiornamento stesso su supporto cartaceo ed informatico, nonché sottoposto a verifica di fattibilità tutte le modalità tecniche ed organizzative dell'operazione.

In particolare l'aggiornamento delle liste si è basato su una verifica preliminare dell'archivio censuario riferito al 1990, svolta mediante l'uso di archivi anagrafici delle aziende aggiornati al 1997 e al 1998 e provenienti dal Sistema informativo agricolo nazionale (SIAN), dall'anagrafe tributaria del Ministero delle Finanze, dal registro delle imprese agricole tenuto presso le Camere di Commercio e dall'archivio residente presso l'AIMA (attualmente AGEA). Tale operazione di aggiornamento e di "incrocio" tra archivi (analoga a quella posta alla base dell'Archivio statistico delle imprese attive, ASIA) è stata estremamente complessa, in quanto il Censimento del 1990 non aveva rilevato il codice fiscale delle aziende agricole (o dei relativi conduttori). Di conseguenza, per effettuare le verifiche sono state utilizzate altre "chiavi", quali la localizzazione e la denominazione dell'azienda, tutti elementi certamente meno sicuri del codice identificativo.²

L'analisi integrata degli archivi sopra menzionati³ ha consentito di "rintracciare" circa 1.400.000 aziende censite nel 1990, informazione questa che è stata fornita ai Comuni per rendere più agevole il loro lavoro di aggiornamento degli elenchi. D'altra parte, i Comuni hanno ricevuto anche un elenco di

² Per essere trattato in modo efficace, l'archivio del 1990 e gli archivi integrativi sono stati preliminarmente sottoposti ad una "normalizzazione", cioè ad un trattamento statistico finalizzato ad assicurare che i caratteri in essi contenuti fossero resi omogenei e confrontabili tra loro.

³ L'operazione di *linkage* tra i diversi archivi, su cui si baserà anche in futuro la costruzione e l'aggiornamento annuale dell'Archivio statistico delle aziende e delle imprese agricole (ASAIA) ha costituito, naturalmente, solo il primo passo del lavoro, cui sono seguite approfondite analisi di carattere statistico volte all'individuazione dei soggetti effettivamente titolari di un'attività agricola rientrante nel campo di osservazione del censimento.

circa 1.800.000 altri soggetti presenti negli archivi amministrativi, per i quali è stato impossibile procedere all'abbinamento automatico e preventivo con le unità contenute nell'archivio censuario del 1990. In alcuni casi si è trattato effettivamente di nuove aziende, ma in molti altri il mancato abbinamento è dipeso unicamente dalla assenza del codice identificativo nell'archivio del 1990.

L'operazione di aggiornamento è poi proseguita sul territorio a cura dei Comuni. Anche le Camere di Commercio, attraverso i propri Uffici di statistica, hanno partecipato all'operazione, svolgendo attività di coordinamento e monitoraggio in collegamento telematico con l'Istat.

Le modalità tecniche ed operative da seguire per l'aggiornamento sono state descritte in un apposito fascicolo contenente il Piano completo delle operazioni.

Con la circolare n.38 del 15 ottobre 1999 prot. 10465, sono stati disposti i criteri e le modalità per la costituzione degli Uffici di censimento comunali e provinciali, precisandone compiti e funzioni per l'aggiornamento.

Entro il mese di giugno 2000, tutti i Comuni, ad eccezione di pochi per i quali si è reso necessario prorogare la scadenza al mese di agosto, hanno trasmesso all'Istat tutto il materiale su supporto informatico e cartaceo. Il materiale pervenuto soltanto su supporto cartaceo, dopo i necessari controlli quantitativi e qualitativi presso l'Istat, è stato sottoposto a registrazione *in service*. Appena registrato, il materiale è stato elaborato al pari di quello pervenuto su supporto informatico, in modo da ottenere gli elenchi definitivi comunali, per foglio di mappa catastale. Questo ha costituito l'area di riferimento da assegnare successivamente a ciascun rilevatore per la raccolta dei dati mediante somministrazione del questionario aziendale.

I file contenenti i dati identificativi dei conduttori, integrati con quello di superficie totale dell'azienda, da inviare ai Comuni come elenchi definitivi, sono stati approntati dall'Istat nel periodo luglio - settembre 2000 e sono stati utilizzati anche per la personalizzazione dei questionari di rilevazione.

10. Le indagini pilota pre-censuarie

Al fine di risolvere le problematiche relative alla localizzazione delle aziende agricole e dei loro terreni, all'aggiornamento delle liste comunali di aziende, nonché alla messa a punto degli strumenti di rilevazione, sono state realizzate nel periodo pre-censuario tre indagini pilota:

1. *localizzazione e georeferenziazione dei terreni aziendali*: l'indagine è stata effettuata nel periodo novembre 1998 – gennaio 1999 per verificare le difficoltà incontrate dai Comuni nell'individuare le aziende agricole e nel localizzare i loro terreni. Hanno partecipato volontariamente 10 Comuni in totale; in particolare, 3 Comuni delle Marche, 5 dell'Emilia-Romagna e 2 della Toscana. Con questa indagine è stata verificata anche la possibilità di utilizzare, per la prima volta nel settore delle statistiche agricole, la documentazione catastale. Il materiale di base per l'esecuzione dell'indagine pilota (elenchi delle aziende agricole e dei soggetti da rilevare) è stato fornito dall'Istat) mentre la documentazione catastale è stata acquisita dai Comuni interessati all'indagine. Per agevolare il compito ai Comuni partecipanti l'Istat ha redatto un apposito manuale di istruzioni.
2. *aggiornamento dell'archivio Istat delle aziende agricole*: questa seconda indagine pilota è stata effettuata nel periodo aprile – maggio 1999 al fine di valutare la fattibilità delle operazioni di individuazione delle aziende agricole finalizzata all'aggiornamento degli elenchi. Ad essa hanno partecipato gli stessi Comuni già coinvolti nella prima indagine pilota, integrati da altri 22 in modo da rispettare criteri di rappresentatività per grandi circoscrizioni territoriali.

La metodologia seguita per questa seconda indagine pilota è stata simile a quella adottata per la prima. Tuttavia, tenuto conto che un aggiornamento esaustivo degli elenchi non può essere realizzato se non a seguito di un accurato e completo scambio di informazioni tra Comuni confinanti, tra i 30 sono stati scelti 2 Comuni "nucleo" con i rispettivi Comuni "satelliti" in numero di

8. In termini di numero di aziende agricole da aggiornare con l'indagine pilota, la selezione ha riguardato 5 Comuni con un numero consistente di aziende censite nel 1990 (Comuni "grandi" con oltre 1.000 aziende), 7 altri di "media dimensione" (500 - 1.000 aziende) e 20 di "piccola dimensione" (meno di 500 aziende).

Per i Comuni di grande e media dimensione l'indagine ha consentito di sperimentare le diverse modalità di assunzione delle informazioni dal conduttore, di verificare l'utilizzazione della cartografia più opportuna e di valutare le difficoltà inerenti la localizzazione dei terreni aziendali, nonché i tempi di esecuzione dell'operazione. Per 20 Comuni non erano previsti scambi di informazioni con i Comuni limitrofi, per i 2 Comuni "nucleo" sono state effettuate tutte le fasi dell'operazione di aggiornamento, sino alla completa verifica del grado di copertura raggiunto. Gli 8 Comuni "satelliti", infine, hanno proceduto all'aggiornamento degli elenchi di loro competenza, all'individuazione ed attribuzione delle aziende agricole e dei relativi terreni ai rispettivi fogli di mappa catastali ed allo scambio di informazioni con il corrispondente Comune "nucleo".

Anche per questa seconda indagine l'Istat ha approntato tutto il materiale di base su supporto cartaceo ed informatico, nonché la redazione di un apposito fascicolo di istruzioni.

3. *controllo della qualità degli elenchi aziendali e test del questionario di azienda agricola*: allo scopo di completare le attività preparatorie del Censimento, nel mese di maggio 2000 è stata condotta la terza indagine pilota, finalizzata a valutare le caratteristiche del questionario di rilevazione ed a verificare la qualità degli elenchi aziendali approntati con l'aggiornamento dell'archivio Istat. La rilevazione è stata affidata agli Uffici regionali di censimento (UCR). Essa ha riguardato circa 2.700 unità dislocate in 43 Comuni. Per l'esecuzione dell'indagine pilota gli UCR si sono avvalsi di proprio personale dipendente.

Sono stati utilizzati due modelli: il primo (Mod. ISTAT SME1) per stabilire l'appartenenza dell'unità oggetto dell'indagine pilota al campo di osservazione del Censimento; il secondo che riproduceva il questionario di azienda agricola (Mod. ISTAT CEAGR1) da somministrare alle unità risultate appartenenti al campo di osservazione a seguito dell'accertamento effettuato dal rilevatore.

Alla fine dell'intervista il rilevatore ha redatto per ciascuna azienda agricola intervistata un rapporto (Mod. ISTAT CEAGR RIL1), nel quale è stato precisato il grado di difficoltà riscontrato nella compilazione del questionario di azienda, il tempo di durata dell'intervista e la completezza e chiarezza delle istruzioni predisposte dall'Istat e delle definizioni adottate.

11. Le operazioni preliminari della rete di rilevazione

Preliminarmente alla raccolta dei dati presso i conduttori d'azienda, l'Istat ha fornito a ciascun Comune il materiale necessario allo svolgimento della rilevazione censuaria ed in particolare:

- a) l'elenco delle aziende agricole da intervistare (Mod. ISTAT CEAGR 201), nel quale sono state riportate le aziende individuate con l'aggiornamento degli archivi statistici ed amministrativi, distinte per foglio di mappa catastale;
- b) elenchi aggiuntivi contenenti le indicazioni sui conduttori domiciliati in luogo diverso dall'ubicazione del centro aziendale;
- c) i questionari di azienda agricola (Mod. ISTAT CEAGR 1) in bianco, secondo il numero delle aziende da censire, integrato da una congrua scorta;
- d) le etichette autoadesive con la pre stampa dei caratteri identificativi dei conduttori ai quali somministrare il questionario per le aziende agricole individuate in fase di aggiornamento; per le eventuali aziende nuove (o non identificate nel corso dell'aggiornamento) sono state fornite etichette in bianco, le quali contenevano soltanto i codici e le denominazioni della Provincia e del Comune ed un apposito codice di azienda;

- e) un congruo numero di copie del manuale di istruzioni per la rilevazione, contenente le definizioni, le modalità tecnico-operative e le disposizioni per la raccolta dei dati;
- f) un congruo numero di CD-rom per la formazione dei rilevatori;
- g) il materiale e i modelli accessori da utilizzare per lo svolgimento delle operazioni e per la spedizione del materiale censuario, al termine delle operazioni stesse.

Sempre nel periodo precedente la rilevazione, gli UCC hanno svolto alcune operazioni preparatorie, come la predisposizione del materiale per ciascun rilevatore e la definizione degli "itinerari di sezione" per i rilevatori. Di particolare rilievo, in tale ambito, sono stati i casi in cui vi era differenza tra l'ubicazione dell'azienda e il domicilio del conduttore. Al fine di agevolare gli UCC nella rilevazione di queste aziende, l'Istat ha trasmesso agli UCC, su supporto informatico, la lista dei "conduttori con domicilio in Comune diverso da quello di rilevazione".

Inoltre, per agevolare il compito dei rilevatori e dei rispondenti, molti Comuni hanno fornito a ciascun rilevatore una copia del foglio di mappa catastale di competenza, unitamente ad una copia del quadro di unione dei fogli di mappa in cui si ripartisce il territorio comunale. Ciò ha consentito al rilevatore di individuare più facilmente l'ubicazione delle aziende e la distribuzione dei loro terreni sul territorio. In questo modo si è anche agevolato il rispondente nella collocazione delle diverse attività aziendali in ciascun foglio di mappa.

12. Le attività di raccolta dei dati

All'inizio del mese di ottobre 2000 gli UCC hanno ricevuto il materiale necessario allo svolgimento della rilevazione censuaria. A partire dal 23 ottobre 2000, i rilevatori hanno condotto personalmente le interviste con i conduttori delle aziende agricole secondo un calendario programmato sulle seguenti scadenze di conclusione della rilevazione sul campo: 22 novembre 2000 per i Comuni con meno di 100 aziende da censire e 31 dicembre 2000 per i Comuni con 100 o più aziende da censire.

La concentrazione dei tempi previsti per la raccolta dei dati in circa 60 giorni lavorativi ha richiesto l'impiego di più personale rispetto al precedente censimento.

La revisione dei questionari di rilevazione da parte dei coordinatori comunali è stata effettuata, di norma, giornalmente presso l'UCC, subordinatamente alla consegna quotidiana dei questionari compilati da parte dei rilevatori. L'attività di revisione si è svolta nel periodo dal 23 ottobre 2000 al 12 gennaio 2001, anche con l'ausilio dei coordinatori intercomunali, i quali hanno visitato periodicamente gli UCC, così da risolvere eventuali dubbi ed offrire assistenza tecnica alla rilevazione.

A questo stesso scopo l'Istat ha attivato durante il periodo della rilevazione censuaria due numeri verdi di *help-desk* delle operazioni di raccolta dei dati destinati uno agli operatori istituzionali della rete censuaria e l'altro ai rispondenti.

Il primo è stato gestito dagli Uffici regionali dell'Istat, mentre il secondo è stato affidato ad un *call center* specializzato che ha operato sull'intero territorio nazionale. In entrambi i casi, comunque, l'Istat ha provveduto a predisporre preliminarmente un numero molto consistente di risposte a fattispecie di quesiti (oltre 700 per il primo e più di 35 per il secondo), opportunamente ripartiti nell'ambito di tre differenti tipologie (amministrativa, metodologica e tecnico-informatica). Il ricorso a tali numeri verdi è stato consistente: a quello destinato agli operatori di censimento sono pervenute 6.416 chiamate, di cui 4.235 da parte degli UCC, a quello destinato agli altri soggetti sono pervenute 4.233 chiamate.

Non appena revisionati tutti i questionari di azienda compilati dai rilevatori, gli UCC hanno provveduto alla redazione dei prospetti riepilogativi contenenti i dati relativi alle principali variabili rilevate a livello di foglio di mappa (Mod. ISTAT RIEP 1). Man mano che la compilazione dei prospetti riepilogativi è stata terminata, e comunque entro febbraio 2001, l'UCC ha provveduto a riepilogare tali prospetti a livello comunale, compilando l'apposito modello predisposto dall'Istat (Mod. ISTAT RIEP 2) che è stato inviato all'UCP competente per territorio. I modelli riepilogativi per Comune hanno

consentito all'Istat di elaborare e diffondere alcuni risultati preliminari l'8 marzo 2001 e quelli provvisori il 20 giugno 2001.

La verifica del buon andamento delle operazioni censuarie è stata svolta attraverso un sistema di monitoraggio basato su rapporti periodici inoltrati dagli UCC agli UCP. Tali rapporti sono stati immessi da questi ultimi nella rete telematica appositamente predisposta e sono stati resi disponibili in tempo reale agli uffici di censimento regionali (UCR) ed all'Istat. Più in dettaglio, il monitoraggio ha previsto le seguenti attività:

- a) gli uffici di censimento comunali:
 - hanno comunicato al competente UCP l'inizio della raccolta dei dati;
 - in funzione della numerosità aziendale di competenza, hanno inviato via fax o per via telematica, al competente UCP l'apposito modello con la comunicazione del numero dei questionari compilati, evidenziando anche il numero delle aziende viticole e zootecniche;
 - al termine della raccolta dei dati hanno trasmesso all'UCP gli appositi modelli, nei quali sono stati indicati, tra l'altro, il numero definitivo delle aziende censite, il numero delle aziende per le quali non è stato possibile condurre l'intervista, il numero delle aziende viticole e zootecniche, queste ultime distinte per gli allevamenti bovini, suini, ovini ed altri tipi, alcuni ulteriori dati riassuntivi a livello comunale;
- b) i responsabili provinciali dei coordinatori intercomunali: hanno inoltrato all'UCP e all'UCR competenti per territorio, mediamente ogni 14 giorni, un rapporto sull'attività svolta dai coordinatori intercomunali di propria competenza, compilando l'apposito modello predisposto dall'Istat; tale modello ha fornito per ogni coordinatore intercomunale il numero delle visite effettuate presso ciascun Comune di competenza, il numero dei questionari revisionati unitamente ai rilevatori e ai coordinatori comunali, il grado di difficoltà riscontrato dai rilevatori nella compilazione delle diverse sezioni dei questionari di rilevazione, nonché i problemi eventualmente riscontrati nell'attività dei Comuni;
- c) gli Uffici di censimento provinciali: hanno provveduto all'inserimento nella rete Internet delle informazioni ricevute dagli UCC e dai responsabili dei coordinatori intercomunali, impegnandosi tempestivamente a risolvere i problemi che emergevano dal monitoraggio;
- d) gli Uffici di censimento regionali: hanno riepilogato a livello regionale le informazioni ricevute dagli Uffici di censimento provinciali, utilizzando i prospetti appositamente predisposti dall'Istat, trasmettendoli per via telematica all'Istat ed alla competente Commissione tecnica regionale; essi sono, inoltre, intervenuti tempestivamente per la risoluzione dei problemi evidenziati dal monitoraggio, collaborando strettamente con gli UCP e gli Uffici regionali dell'Istat.

Il monitoraggio telematico è stato svolto utilizzando la rete Internet come struttura di trasmissione, limitando però l'accesso alle aree di monitoraggio ai soli soggetti autorizzati. In questo modo è stato possibile assicurare in tempo reale la condivisione delle informazioni relative allo stato di avanzamento delle operazioni censuarie tra tutti i soggetti della rete territoriale.

Al termine delle operazioni di rilevazione, gli UCC hanno confezionato tutto il materiale utilizzato per la raccolta dei dati, secondo le istruzioni trasmesse dall'Istat. Anche le operazioni di trasmissione del materiale sono state monitorate mediante apposite comunicazioni veicolate dalla rete telematica.

13. La registrazione controllata

La registrazione dei dati su supporto informatico è stata eseguita presso 6 centri distribuiti sul territorio nazionale. Tale attività è stata svolta dai centri applicando piani di registrazione controllata predisposti secondo norme tecniche, operative e di sicurezza stabilite dall'Istat che ha provveduto anche a verificarne l'applicazione. Ciò ha consentito di garantire la completa omogeneità tra le operazioni effettuate dai diversi centri.

Le regole di registrazione dei dati sono state impostate in modo da garantire la maggiore conformità possibile tra le informazioni memorizzate sul supporto informatico ed il questionario cartaceo. Inoltre, nel *software* di registrazione dei dati sono state introdotte alcune regole di incompatibilità con lo scopo di evidenziare particolari incongruenze. Compito dell'operatore è stato di verificare se l'errore segnalato fosse dovuto ad una errata digitazione oppure ad una errata compilazione del questionario. Nel primo caso l'operatore era tenuto a correggere l'errore introdotto; nel secondo, invece, doveva confermare la registrazione effettuata e segnalare la situazione anomala, secondo una opportuna sintassi, su un file di errori che è stato consegnato all'Istat insieme ai dati registrati.

I supporti informatici contenenti i dati registrati per ciascuna Provincia sono stati sottoposti dall'Istat ad una serie di controlli tecnici a campione che hanno garantito il rispetto degli standard di qualità della registrazione effettuata. In questo modo i livelli accertati di errore nella registrazione non hanno superato le soglie prestabilite per la validità dell'operazione.

La registrazione era stata inizialmente fissata nel periodo maggio - settembre 2001; tuttavia, alcune difficoltà tecniche riscontrate presso alcuni centri non hanno consentito il pieno rispetto della tempistica inizialmente predisposta, ritardando così la disponibilità presso l'Istat dei dati registrati per alcune Regioni.

14. Il trattamento informatico dei dati

Espletati i necessari controlli amministrativi e tecnici dei dati contenuti sul supporto informatico provinciale, i record registrati sono stati sottoposti ad un programma di controllo (piano di incompatibilità) che prevedeva l'imposizione automatica, sotto determinate condizioni, di notizie mancanti e la correzione di notizie registrate nei casi di accertata incongruenza.

Il controllo automatico dei dati qualitativi (mutabili) è stato effettuato con tabelle decisionali a doppia o multipla entrata (adottando come criteri di base le definizioni censuarie dei singoli quesiti) e con tabelle di correzione che, secondo combinazioni di risposte non compatibili, prevedevano quale risposta si dovesse ritenere non fondamentale e consentivano l'imposizione della relativa correzione. In caso di combinazioni di tre o più risposte incompatibili, si è corretto il minor numero di risposte necessarie a ristabilire la compatibilità tra esse.

Tabelle decisionali e di correzione per area geografica sono state impostate per quelle coltivazioni la cui presenza è limitata solo in aree geoclimatiche definite. Il controllo automatico dei dati quantitativi (variabili) è stato effettuato con i metodi dell'operatore logico e della funzione di controllo.

Per numerose variabili del questionario di azienda è stata verificata la relazione dell'operatore uguaglianza o disuguaglianza (maggiore o minore). Ad esempio, la superficie irrigata di una coltivazione non può essere superiore alla superficie complessiva della coltivazione stessa, la quantità di latte trasformato deve essere minore o uguale alla quantità di latte munto, e così via.

Maggiormente applicata è stata la funzione di controllo, considerato l'elevato numero di variabili soggette a quadratura con la funzione "addizione". Ad esempio, la somma delle singole superfici deve essere uguale alla superficie totale aziendale; la somma del numero dei capi delle singole categorie di bestiame bovino deve essere uguale al numero totale di capi bovini, e così via.

Inoltre, le risposte ai quesiti del questionario sono in prevalenza non obbligatorie. Ove però sono risultate presenti una o più risposte non obbligatorie, ciò ha implicato il controllo di presenza di risposta ad altro quesito.

Una volta verificata l'esistenza della condizione di errore, è stato automaticamente corretto il campo del *record* relativo al quesito affetto da errore. Nel caso di controlli tra più campi appartenenti allo stesso *record* o a *record* diversi relativi ad uno stesso questionario, sono stati scelti uno o più campi come fondamentali ed i rimanenti campi sono stati oggetto di correzione.

La procedura descritta ha permesso di ottenere come risultato una sufficiente minimizzazione della differenza tra i dati aggregati osservati e i dati aggregati reali.

Dal supporto informatico così ottenuto sono state elaborate delle tavole di controllo contenenti i principali caratteri delle aziende agricole rilevati con il questionario di azienda ed i possibili confronti con quelli del precedente Censimento del 1990, secondo i livelli territoriali previsti.

Un'analisi approfondita dei dati contenuti nelle tavole suddette ha consentito l'individuazione di "aziende anomale" (aventi cioè delle caratteristiche sostanzialmente diverse rispetto a quelle desumibili anche da altre fonti) da sottoporre ad ulteriori controlli ed eventuali correzioni parametriche o interattive.

Dopo l'ultimazione delle precedenti fasi di controllo critico e di analisi dei dati, si è proceduto alla costruzione di una struttura, tipo *data warehouse*, per la costruzione delle tavole statistiche. Tale struttura prevede la trasposizione dei dati dalla forma tipo "questionario" ad una forma più idonea per l'interrogazione dei microdati (Tabelle dei fatti).

I dati, infatti, presentavano una struttura studiata per fornire il massimo della *performance* in fase di inserimento, *check* e controllo. Detta struttura è del tutto inadatta per la produzione veloce di tavole statistiche e per l'analisi; a tal proposito si è resa necessaria la creazione di 21 tabelle dei fatti che aggregano settorialmente e per argomenti i dati di rilevazione, riclassificando ove necessario le voci e aggregando per classi e settori previsti dal piano di diffusione. Queste tabelle hanno alimentato tutti i processi di creazione dei volumi cartacei, della stampa su richiesta (*Print on demand*) e della produzione delle tavole sul *web*.

Le tabelle dei fatti sono le fonti che alimentano ulteriori strutture di dati (*datamart*) più sintetiche (a livello di Comune) che vengono poi date in *input* alle procedure informatiche preposte alla consultazione libera.

Sui *datamart* tutti i dati "sensibili" (a norma della Legge 675 a tutela della *privacy*) sono stati oscurati, al fine di preservare il segreto statistico. Gli elaborati prodotti sono stati realizzati parametrizzando il livello territoriale, in modo da produrre agevolmente le tavole a livello provinciale, regionale e nazionale.

15. Il piano di diffusione dei risultati

Tenuto conto del Protocollo di intesa tra Istat e Conferenza dei Presidenti delle Regioni e di quanto previsto dall'articolo 17 del regolamento di esecuzione del Censimento l'Istat ha fornito agli Uffici di statistica delle Regioni che ne hanno fatto richiesta i file dei dati definitivi, privi dei caratteri anagrafici, relativi alle singole unità di rilevazione per il territorio di rispettiva competenza. Ciò ha permesso di programmare la diffusione dei dati secondo modalità articolate nei tempi, negli strumenti e nei contenuti. In particolare, i dati provvisori del Censimento sono stati diffusi dall'Istat in due occasioni. Con la prima l'Istat ha diffuso l'8 marzo 2001 una "Statistica in breve" con alcuni dati preliminari relativi al numero complessivo di aziende agricole ed alla loro distribuzione per Regione. Successivamente l'Istat ha prodotto una seconda "Statistica in breve", che ha diffuso il 20 giugno 2001, con i dati provvisori a livello nazionale e regionale riferiti al numero delle aziende con e senza superficie agricola utilizzata (SAU), secondo le principali forme di utilizzazione dei terreni, e con allevamenti, secondo le principali specie di bestiame. Anche diverse Regioni hanno curato in proprio la diffusione dei dati provvisori ad un maggior livello di dettaglio a partire dal mese di giugno 2001.

Il piano di diffusione dei dati definitivi a livello regionale è stato concordato dall'Istat con il Centro Interregionale per il sistema informativo ed il sistema statistico (CISIS) ed è stato messo in atto secondo criteri organizzativi comuni. A partire dal 14 giugno 2002 sono state effettuate conferenze stampa organizzate congiuntamente dall'Istat e dai singoli Uffici di statistica delle Regioni, durante le quali sono stati presentati i risultati definitivi fino a livello comunale riguardanti le principali

caratteristiche strutturali delle aziende agricole. I principali dati sono stati anche esposti sui siti Internet dell'Istat e delle Regioni interessate insieme a prime note di commento.

Il piano di pubblicazione dei risultati definitivi del 5° Censimento generale dell'agricoltura è stato predisposto dall'Istat secondo un'articolazione che distingue tra livelli territoriali di riferimento e contenuti caratterizzanti. Le pubblicazioni sono così articolate:

A. Pubblicazioni generali

1. *“Caratteristiche strutturali delle aziende agricole”*
 - a) Fascicolo nazionale
 - b) Fascicoli regionali
 - c) Fascicoli provinciali
2. *“Caratteristiche tipologiche delle aziende agricole”*
 - a) Fascicolo nazionale
 - b) Fascicoli regionali
 - c) *I censimenti agricoli in Italia dal 1961 al 2000*
3. Organizzazione e atti del 5° Censimento generale dell'agricoltura

B. Pubblicazioni tematiche

1. La coltivazione della vite in Italia
 - volume 1 – *“Caratteristiche generali”*
 - volume 2 – *“Vitigni”*
2. Le aziende familiari
3. Le imprese agricole
4. I giovani in agricoltura
5. L'uso del suolo (le coltivazioni)
6. La zootecnia (gli allevamenti)
7. Le infrastrutture aziendali (gli impianti, i fabbricati rurali ed i mezzi meccanici agricoli)
8. La donna in agricoltura

Tutti i volumi previsti dal piano di pubblicazione sono resi disponibili anche sul sito Internet dell'Istat. Inoltre, viene reso disponibile agli utenti un *data warehouse* specializzato.

C. Data Warehouse

Al termine del processo di *check* e controllo, i dati memorizzati su *database* relazionale sono stati normalizzati e trattati secondo le regole statistiche ed i vincoli imposti dai metodi di rilevazione.

Grafico 1 – Struttura del Data Warehouse

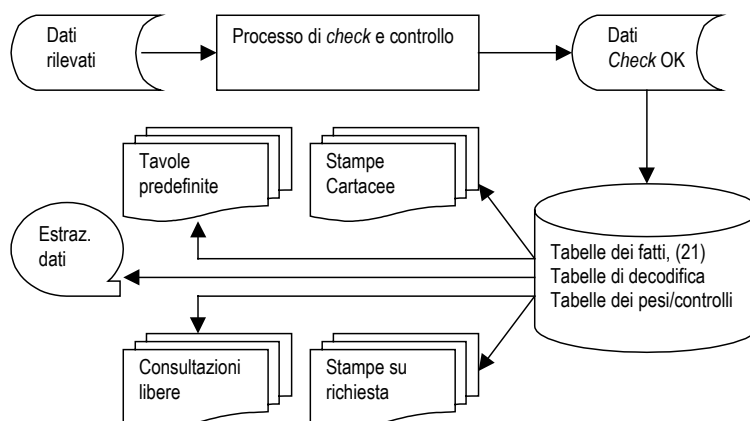

Essi sono stati trasferiti in strutture denominate “tabelle dei fatti”. Queste sono uniche per tutti i successivi processi del *Data Warehouse*.

La sua disponibilità consente ad utenti remoti di creare proprie interrogazioni e di ottenere risposte garantite sotto il profilo dell'integrità dei dati e del rispetto del segreto statistico.

16. Le indagini di qualità e copertura

La qualità dell'informazione statistica fornita dal 5° Censimento generale dell'agricoltura è stata documentata dall'Istat con due rilevazioni post-censuarie mirate a valutare il grado di copertura e il grado di attendibilità delle singole risposte fornite dai conduttori di azienda. Le due rilevazioni post-censuarie sono state eseguite, con riferimento al censimento dell'agricoltura, per la prima volta in questa occasione. Nella precedenti edizioni la valutazione della qualità dell'informazione, fornita con i risultati censuari, era stata realizzata con altre tecniche di analisi dei dati, come risulta dagli specifici volumi a suo tempo pubblicati. Le due indagini di controllo post-censuarie realizzate in questa occasione sono:

- *indagine di copertura*, finalizzata a fornire una misurazione del grado di copertura del Censimento relativamente alla popolazione delle aziende agricole, mediante un campione areale di fogli di mappa del Catasto dei terreni.
- *indagine di qualità*, finalizzata a fornire alcune valutazioni dell'errore di misura dovuto al processo di risposta, mediante reintervista telefonica su un campione di aziende rilevate al Censimento.

Con riferimento alla prima indagine, per *tasso di copertura* si intende il rapporto tra il numero di aziende agricole rilevate al Censimento ed il numero di aziende realmente esistenti sul territorio nazionale alla data di riferimento del Censimento stesso (22 Ottobre 2000).

I domini territoriali di riferimento delle stime sono: l'intero territorio nazionale (ad esclusione della Provincia autonoma di Bolzano), le cinque ripartizioni geografiche (Nord Ovest, Nord Est, Centro, Sud, Isole), le 19 Regioni e la Provincia autonoma di Trento.

Nell'indagine campionaria, di tipo areale, le unità finali di campionamento sono costituite dai fogli di mappa del Catasto dei terreni.⁴ Nella fase di rilevazione sono state individuate le aziende agricole che, alla data di riferimento del Censimento, avevano terreni nelle particelle catastali⁵ di ciascuno dei fogli di mappa selezionati nel campione.

Il disegno di campionamento è del tipo a due stadi con stratificazione delle unità di primo stadio.

Il primo stadio di campionamento è costituito dai Comuni che sono stati stratificati, nell'ambito di ciascuna Regione o Provincia autonoma, nel modo seguente:

- a) i Comuni del medesimo strato sono omogenei rispetto alla variabile numero di aziende facenti parte della lista inviata dall'Istat ai Comuni per il Censimento;
- b) gli strati hanno approssimativamente la medesima dimensione, ossia il numero di aziende agricole è circa lo stesso nei vari strati della Regione.

In ogni strato è stato selezionato un unico Comune campione con probabilità proporzionale alla sua dimensione definita secondo il punto (b) sopra riportato. Il secondo stadio di campionamento è stato costituito dai fogli di mappa catastali. In ciascun Comune campione è stato selezionato un unico foglio del Catasto dei terreni con probabilità proporzionale alla sua dimensione definita secondo il punto (b) sopra riportato. Ciascun foglio di mappa selezionato nel campione è stato sottoposto nuovamente a censimento, al fine di individuare le aziende agricole che avevano terreni nel territorio individuato dal foglio stesso.

⁴ *Foglio di mappa catastale*: insieme di particelle catastali continue, rurali o urbane, che appartengono a precise porzioni di territorio, predeterminate dal catasto dei terreni.

⁵ *Particella catastale*: poligono chiuso di una porzione di territorio situata in uno stesso Comune appartenente ad un'unica proprietà (la quale può appartenere a più soggetti), avente la stessa qualità o classe e la stessa destinazione. Una particella è individuata da un numero identificativo, da un foglio di mappa all'interno del quale è inserita, dal Comune e Provincia in cui il foglio ricade.

Obiettivo dell'*indagine di qualità* è stato ottenere stime sufficientemente affidabili dell'errore di misura e delle sue principali componenti (varianza di risposta e direzione dell'eventuale errore di misura) relativamente alle variabili più significative rilevate tramite il questionario censuario.

La rilevazione è stata condotta su un campione di aziende agricole, già rilevate al Censimento, attraverso una reintervista effettuata con tecniche di rilevazione telefonica (CATI). Le variabili oggetto dell'intervista telefonica riguardavano l'uso dei terreni, la consistenza dei principali allevamenti e le giornate di lavoro dell'annata agraria 1999-2000. Il meccanismo dell'indagine ha previsto il confronto tra il dato ottenuto sulla medesima unità nelle due rilevazioni – per le variabili rilevate sia al Censimento che all'indagine di qualità – e la riconciliazione delle eventuali differenze tra il dato rilevato al Censimento e la risposta all'intervista telefonica.

I domini territoriali di riferimento sono stati rappresentati dall'intero territorio nazionale, dalle cinque ripartizioni geografiche (Nord-Ovest, Nord-Est, Centro, Sud, Isole) e per alcune variabili dalle 19 Regioni e dalla Provincia Autonoma di Bolzano.

Per la selezione del campione di aziende agricole è stato adottato un disegno di campionamento a due stadi, con stratificazione delle unità del primo e del secondo stadio. Il primo stadio è stato rappresentato dai Comuni, stratificati per zona altimetrica e numero di aziende facenti parte della lista di aziende agricole rilevate al Censimento; il secondo stadio è stato costituito dalle aziende agricole stratificate per classe di superficie totale.

Avvertenze alle tavole

Generali

Le denominazioni e le circoscrizioni territoriali di Province e Comuni fanno riferimento alla data del 22 ottobre 2000. Nelle tavole che riportano i dati per classi di valori (superficie totale, superficie agricola utilizzata, giornate di lavoro, ecc.) gli estremi inferiori di ciascuna classe s'intendono inclusi e gli estremi superiori esclusi. Così, ad esempio, nelle classi di superficie da 2 a 5 ettari sono comprese le aziende da 2,00 ettari fino a 4,99 ettari.

Per alcune tavole si deve tener presente che, secondo i caratteri considerati, la stessa azienda può essere conteggiata più volte. Con riferimento alle coltivazioni, ad esempio, un'azienda che pratica la coltivazione della vite e dell'olivo risulta sia tra quelle che coltivano la vite che tra quelle che coltivano l'olivo. Allo stesso modo, un'azienda che pratica l'irrigazione con diverse modalità di approvvigionamento dell'acqua è conteggiata tante volte quante sono le modalità di approvvigionamento utilizzate. Ad esempio, un'azienda che si approvvigiona di acqua irrigua sia da un lago artificiale che da altre aziende agricole entra nel conteggio sia del primo che del secondo dato.

Poiché la superficie agricola utilizzata (SAU) costituisce parte della superficie totale, nella ripartizione delle aziende per classi di SAU si verifica normalmente uno slittamento delle aziende verso le classi inferiori. Così, ad esempio, un'azienda con 3,50 ettari di superficie totale, di cui 1,20 ettari di SAU, è conteggiata nella classe da 3 a 5 ettari nella ripartizione per classi di superficie totale e nella classe da 1 a 2 ettari nella ripartizione per classi di SAU.

Nella fiancata delle tavole, una determinata modalità di variabile è presente solo se esiste almeno un caso verificato. Ad esempio, le sei modalità della forma di conduzione (conduzione diretta del coltivatore con solo manodopera familiare; conduzione diretta del coltivatore con manodopera familiare prevalente; conduzione diretta del coltivatore con manodopera extrafamiliare prevalente; conduzione con salariati; conduzione a colonia parziaria appoderata; altra forma di conduzione) compaiono tutte in fiancata solo se per ciascuna di esse è stato rilevato almeno un caso.

Particolari

Tavola 1.1 – Nella distribuzione per titolo di possesso dei terreni sono escluse le aziende senza terreno agrario (esclusivamente zootecniche), in quanto la distribuzione si riferisce al titolo di possesso della

superficie totale. Le superfici medie aziendali riferite alle forme di conduzione (prima parte della tavola) sono calcolate rispetto al numero totale delle aziende rilevate, mentre quelle riferite ai titoli di possesso dei terreni (seconda parte della tavola) sono calcolate rispetto al numero delle aziende con superficie.

Tavola 1.2 – Sono escluse le aziende senza superficie agricola utilizzata (esclusivamente forestali, esclusivamente zootecniche e forestali-zootecniche).

Tavola 1.4 – La voce SEMINATIVI comprende la modalità *orti familiari* prevista nel questionario di azienda. Nella voce FORAGGERE AVVICENDATE è compresa la modalità *piante sarchiate da foraggio*. La voce VITE comprende anche la modalità *viti non innestate* e non comprende le modalità *viti madri di portinnesto* e *barbatelle*. Per garantire il confronto con i dati dei due censimenti precedenti, la voce FRUTTIFERI riferita agli anni 1982 e 1990 comprende la modalità *castagneti da frutto*, considerata autonoma nei relativi questionari di azienda.

Tavola 1.5 – La voce ALTRO riferita all'approvvigionamento dell'acqua irrigua comprende le seguenti modalità previste nel questionario di azienda: *da acquedotto*, *da acque sotterranee*, *diretto da impianto di depurazione*, *raccolta acque pluviali*. La voce IN ALTRA FORMA riferita alla gestione dell'acqua irrigua comprende la modalità *gestione autonoma*. La voce ASPERSIONE riferita ai sistemi di irrigazione comprende la modalità *microirrigazione* prevista nel questionario di azienda.

Tavola 1.6 – Con riferimento al 2000, la differenza che si riscontra tra la somma degli addendi e il totale della superficie è dovuta ad arrotondamenti operati direttamente dal calcolatore, causati dalla ridistribuzione proporzionale del totale della superficie irrigata tra le diverse tipologie di coltivazioni effettivamente irrigate, limitatamente alle aziende per le quali il totale della superficie irrigata è risultato al controllo maggiore del totale della superficie irrigabile. Con riferimento al 1990, la voce FRUMENTO comprende solo la modalità *frumento duro*, mentre il *frumento tenero* è incluso nella voce ALTRE COLTIVAZIONI.

Tavola 1.7 – La voce AZIENDE CON ALLEVAMENTI comprende anche le aziende con produzione di pulcini di un giorno mediante incubazione artificiale.

Tavola 1.10 – La voce ALTRI MEZZI MECCANICI riferita al 2000 comprende le seguenti modalità previste nel questionario di azienda: *macchine per la raccolta completamente automatizzata di pomodoro da industria e di altri prodotti* e *altri mezzi meccanici utilizzati*. La stessa voce riferita al 1990 comprende le modalità *macchine per la raccolta di ortive, uve e frutta*; *raccogliatrici-trinciatrici*; *raccogliatrici-presse di foraggio*; *automezzi per trasporto merci*; *altri mezzi meccanici utilizzati* previste nel relativo questionario. La stessa voce riferita al 1982 comprende le modalità *macchine per la raccolta della frutta*; *raccogliatrici-trinciatrici*; *automezzi per trasporto merci* e *altri mezzi meccanici utilizzati* previste nel relativo questionario.

Tavola 2.1 – Sono escluse le aziende senza terreno agrario (esclusivamente zootecniche).

Tavola 2.2 – Sono escluse le aziende senza terreno agrario (esclusivamente zootecniche).

Tavola 2.3 – Sono escluse le aziende senza superficie agricola utilizzata (esclusivamente forestali, esclusivamente zootecniche e forestali-zootecniche).

Tavola 2.4 – Sono escluse le aziende senza superficie agricola utilizzata (esclusivamente forestali, esclusivamente zootecniche e forestali-zootecniche).

Tavola 2.5 – Sono escluse le aziende senza terreno agrario (esclusivamente zootecniche).

Tavola 2.6 – Sono escluse le aziende senza superficie agricola utilizzata (esclusivamente forestali, esclusivamente zootecniche e forestali-zootecniche).

Tavola 2.10 – La voce SEMINATIVI comprende la modalità *orti familiari* prevista nel questionario di azienda.

Tavola 2.11 – La voce SEMINATIVI non comprende la modalità *orti familiari*.

Tavola 2.12 – Nella tavola sono riportate solo le principali coltivazioni praticate. Per tale motivo, nella seconda parte della tavola (superficie investita), la somma degli addendi non corrisponde al totale. La voce VITE non comprende le modalità *viti madri di portinnesto* e *barbatelle* previste nel questionario di azienda.

Tavola 2.16 – I vitigni sono indicati sia con il codice di riferimento che con la denominazione.

Tavola 2.17 – Sono escluse le aziende senza terreno agrario (esclusivamente zootecniche).

Tavole 2.20 e 2.21 – Nella superficie irrigabile può essere compresa la superficie investita ad arboricoltura da legno. Pertanto può verificarsi il caso di aziende che hanno superficie irrigabile pur essendo prive di SAU.

Tavola 2.22 – La differenza tra il totale della superficie irrigata di Tav. 2.21 e la somma delle superfici effettivamente irrigate è dovuta ad arrotondamenti operati direttamente dal calcolatore, causati dalla ridistribuzione proporzionale del totale della superficie irrigata tra le coltivazioni stesse, limitatamente alle aziende per le quali il totale della superficie irrigata è risultato al controllo maggiore del totale della superficie irrigabile.

Tavola 2.67 – Nei casi in cui il capo azienda ha conseguito più titoli di studio, sia in scuole ad indirizzo agrario che in altri tipi di scuole, è stato considerato esclusivamente il titolo di studio conseguito nelle scuole ad indirizzo agrario.

Tavola 3.1 – Sono escluse le aziende senza superficie agricola utilizzata (esclusivamente forestali, esclusivamente zootecniche e forestali-zootecniche).

Tavola 3.3 – La voce SEMINATIVI comprende la modalità *orti familiari*. La voce ALTRA SUPERFICIE comprende anche la modalità *superficie agraria non utilizzata*,

Tavola 3.5 – La voce VITE non comprende le modalità *viti madri di portinnesto* e *barbatelle*.

Tavola 4.4 – Nella distribuzione per titolo di possesso dei terreni sono escluse le aziende senza terreno agrario (aziende esclusivamente zootecniche).

Tavola 4.11 – La voce SEMINATIVI comprende la modalità *orti familiari* prevista nel questionario di azienda.

Tavola 4.12 – La voce FRUMENTO comprende sia il *frumento tenero* sia il *frumento duro*. La voce FORAGGERE AVVICENDATE comprendono le *piante sarchiate da foraggio*.

Tavola 4.13 – Nella voce VITE sono escluse le *viti madri di portinnesto* e le *barbatelle*.

Tavola 4.14 – Le AZIENDE CON ALLEVAMENTI comprendono aziende con bovini, bufalini, ovini, caprini, equini, suini, allevamenti avicoli, conigli, struzzi, altri allevamenti e pulcini di un giorno.

Tavole statistiche

Capitolo 1 – Confronti temporali (Universo Italia)

Tavola 1.1 - Aziende e relativa superficie totale per forma di conduzione e titolo di possesso dei terreni (superficie in ettari)

FORME DI CONDUZIONE TITOLI DI POSSESSO DEI TERRENI	ANNI DI CENSIMENTO						SUPERFICIE MEDIA AZIENDALE		
	2000		1990		1982		2000	1990	1982
	Aziende	Superficie totale	Aziende	Superficie totale	Aziende	Superficie totale			
FORME DI CONDUZIONE									
Conduzione diretta del coltivatore	13.932	146.979,99	17.949	161.435,26	17.711	142.591,61	10,55	8,99	8,05
Con solo manodopera familiare	13.451	120.835,75	16.549	120.752,36	15.833	116.139,10	8,98	7,30	7,34
Con manodopera familiare prevalente	325	12.729,31	852	21.354,59	1.044	12.896,99	39,17	25,06	12,35
Con manodopera extrafamiliare prevalente	156	13.414,93	548	19.328,31	834	13.555,52	85,99	35,27	16,25
Conduzione con salariati	1.461	50.438,87	1.504	61.023,92	1.605	67.795,06	34,52	40,57	42,24
Conduzione a colonia parziaria appoderata	43	597,08	589	5.531,41	2.327	21.952,52	13,89	9,39	9,43
Altra forma di conduzione	3	7,93	8	80,33	46	364,19	2,64	10,04	7,92
TOTALE	15.439	198.023,87	20.050	228.070,92	21.689	232.703,38	12,83	11,38	10,73
TITOLI DI POSSESSO DEI TERRENI									
Solo in proprietà	12.328	124.567,08	17.793	182.629,21	19.715	195.888,45	10,10	10,26	9,94
Solo in affitto	899	15.592,17	720	9.804,53	527	6.858,86	17,34	13,62	13,01
Parte in proprietà e parte in affitto	2.208	57.864,62	1.519	35.637,18	1.397	29.956,07	26,21	23,46	21,44
In proprietà	-	29.311,82	-	19.602,30	-	18.733,65	13,28	12,90	13,41
In affitto	-	28.552,80	-	16.034,88	-	11.222,42	12,93	10,56	8,03
TOTALE	15.435	198.023,87	20.032	228.070,92	21.639	232.703,38	12,83	11,39	10,75

Tavola 1.2 - Aziende e relativa superficie agricola utilizzata (SAU) per forma di conduzione e titolo di possesso dei terreni (superficie in ettari)

FORME DI CONDUZIONE TITOLI DI POSSESSO DEI TERRENI	ANNI DI CENSIMENTO						SUPERFICIE MEDIA AZIENDALE		
	2000		1990		1982		2000	1990	1982
	Aziende	SAU	Aziende	SAU	Aziende	SAU			
FORME DI CONDUZIONE									
Conduzione diretta del coltivatore	13.827	113.871,17	17.750	115.250,07	17.505	104.847,60	8,24	6,49	5,99
Con solo manodopera familiare	13.350	97.651,71	16.365	91.624,83	15.642	85.602,23	7,31	5,60	10,62
Con manodopera familiare prevalente	324	8.220,33	845	12.120,56	1.036	9.060,32	25,37	14,34	8,75
Con manodopera extrafamiliare prevalente	153	7.999,13	540	11.504,68	827	10.185,05	52,28	21,30	12,32
Conduzione con salariati	1.446	31.560,28	1.483	36.105,17	1.573	41.791,87	21,83	24,35	26,57
Conduzione a colonia parziaria appoderata	43	529,41	589	4.774,43	2.327	19.210,33	12,31	8,11	8,26
Altra forma di conduzione	2	1,11	8	62,38	45	304,85	0,55	7,80	6,77
TOTALE	15.318	145.961,97	19.830	156.192,05	21.450	166.154,65	9,53	7,88	7,75
TITOLI DI POSSESSO DEI TERRENI									
Solo in proprietà	12.257	83.800,60	17.608	120.088,37	19.669	138.757,87	6,84	6,82	7,05
Solo in affitto	927	13.786,22	733	7.889,86	542	5.859,51	14,87	10,76	10,81
Parte in proprietà e parte in affitto	2.134	48.375,15	1.489	28.213,82	1.239	21.537,27	22,67	18,95	17,38
In proprietà	-	23.503,11	-	14.713,69	-	12.417,81	11,01	9,88	10,02
In affitto	-	24.872,04	-	13.500,13	-	9.119,46	11,66	9,07	7,36
TOTALE	15.318	145.961,97	19.830	156.192,05	21.450	166.154,65	9,53	7,88	7,75

Tavola 1.3 - Aziende e relativa superficie totale per classe di superficie totale e classe di superficie agricola utilizzata (SAU)
(superficie in ettari)

CLASSI DI SUPERFICIE TOTALE CLASSI DI SAU	ANNI DI CENSIMENTO					
	2000		1990		1982	
	Aziende	Superficie totale	Aziende	Superficie totale	Aziende	Superficie totale
CLASSI DI SUPERFICIE TOTALE						
Senza superficie	4	-	18	-	50	-
Meno di 1 ettaro	1.795	1.026,87	2.252	1.257,27	2.321	1.271,28
1 -- 2	2.255	3.235,61	2.781	3.850,01	2.889	3.996,83
2 -- 3	1.756	4.295,39	2.285	5.462,15	2.421	5.776,66
3 -- 5	2.678	10.358,27	3.811	14.588,48	4.173	15.980,95
5 -- 10	3.053	21.344,90	4.299	29.761,23	4.868	33.677,70
10 -- 20	2.046	28.637,47	2.728	37.322,51	3.103	42.322,76
20 -- 30	729	17.521,26	820	19.618,05	848	20.101,32
30 -- 50	543	20.473,12	540	20.272,03	528	19.709,46
50 -- 100	371	25.105,39	321	21.546,07	285	19.037,86
100 ed oltre	209	66.025,59	195	74.393,12	203	70.828,56
TOTALE	15.439	198.023,87	20.050	228.070,92	21.689	232.703,38
CLASSI DI SAU						
Senza superficie	121	1.302,56	220	4.542,26	239	3.404,80
Meno di 1 ettaro	2.828	3.582,96	3.723	6.194,29	3.711	4.123,35
1 -- 2	2.351	4.982,10	2.976	6.778,49	3.107	7.110,59
2 -- 3	1.727	5.834,41	2.456	8.365,55	2.520	8.156,97
3 -- 5	2.512	12.034,06	3.502	17.376,70	3.963	19.084,96
5 -- 10	2.664	22.982,90	3.694	31.959,84	4.389	37.736,11
10 -- 20	1.748	28.906,50	2.127	35.768,66	2.481	41.344,55
20 -- 30	591	17.641,66	594	17.733,05	579	17.418,79
30 -- 50	457	21.422,93	403	18.871,23	371	17.286,85
50 -- 100	299	25.761,14	233	22.169,43	188	18.060,90
100 ed oltre	141	53.572,65	122	58.311,42	141	58.975,51
TOTALE	15.439	198.023,87	20.050	228.070,92	21.689	232.703,38

Tavola 1.4 - Aziende e relativa superficie investita per le principali coltivazioni praticate (superficie in ettari)

COLTIVAZIONI	ANNI DI CENSIMENTO						SUPERFICIE MEDIA AZIENDALE		
	2000		1990		1982		2000	1990	1982
	Aziende	Superficie investita	Aziende	Superficie investita	Aziende	Superficie investita			
SEMINATIVI	14.327	116.073,92	18.974	121.131,43	20.487	125.525,63	8,10	6,38	6,13
Cereali	10.861	61.989,49	14.333	61.709,37	16.452	65.910,59	5,71	4,31	4,01
<i>Frumento tenero</i>	2.502	7.948,43	5.913	16.494,46	11.989	36.101,56	3,18	2,79	3,01
<i>Frumento duro</i>	5.904	36.452,62	5.393	26.042,51	2.552	11.004,43	6,17	4,83	4,31
<i>Orzo</i>	4.627	10.361,51	5.912	10.075,03	5.112	7.462,49	2,24	1,70	1,46
<i>Granoturco</i>	2.768	5.216,65	4.902	4.920,74	6.601	7.906,34	1,88	1,00	1,20
<i>Riso</i>	-	-	-	-	-	-	-	-	-
Legumi secchi	358	978,35	185	274,29	409	89,08	2,73	1,48	0,22
Patata	153	67,39	912	160,14	2.101	316,24	0,44	0,18	0,15
Barbabietola da zucchero	1.949	9.266,06	3.395	10.790,87	3.861	9.509,18	4,75	3,18	2,46
Piante industriali	2.687	15.300,15	3.171	11.089,45	44	314,23	5,69	3,50	7,14
Ortive	1.126	1.949,10	1.714	2.887,10	5.292	2.616,11	1,73	1,68	0,49
Foraggere avvicendate	6.156	22.211,30	11.617	32.161,47	15.298	45.506,06	3,61	2,77	2,97
COLTIVAZIONI LEGNOSE AGRARIE	10.716	5.993,83	12.770	5.916,09	15.666	7.340,27	0,56	0,46	0,47
Vite	6.446	2.531,67	9.837	3.653,63	13.826	4.978,17	0,39	0,37	0,36
<i>per vini DOC e DOCG</i>	306	801,62	637	855,71	752	1.088,97	2,62	1,34	1,45
<i>per altri vini</i>	6.212	1.722,53	9.337	2.793,03	13.175	3.875,53	0,28	0,30	0,29
<i>per uva da tavola</i>	56	2,99	34	4,89	70	7,70	0,05	0,14	0,11
Olivo	8.253	2.704,87	7.767	1.677,51	8.357	1.633,03	0,33	0,22	0,20
Agrumi	6	0,56	-	-	-	-	0,09	-	-
Fruttiferi	1.350	592,53	1.621	426,94	1.344	536,65	0,44	0,26	0,40
Vivai	37	87,61	25	131,22	33	172,01	2,37	5,25	5,21
PRATI PERMANENTI E PASCOLI	2.174	23.894,22	2.706	29.144,53	3.047	33.288,75	10,99	10,77	10,93
SUPERFICIE AGRICOLA UTILIZZATA	15.318	145.961,97	19.830	156.192,05	21.450	166.154,65	9,53	7,88	7,75
ARBORICOLTURA DA LEGNO	600	1.180,25	-	-	-	-	1,97	-	-
<i>di cui pioppeti</i>	126	112,32	265	311,14	225	282,61	0,89	1,17	1,26
BOSCHI	4.604	35.619,21	6.155	45.834,41	5.669	42.781,48	7,74	7,45	7,55
SUPERFICIE AGRARIA NON UTILIZZATA	5.170	8.782,65	6.060	13.001,84	7.765	14.097,24	1,70	2,15	1,82
ALTRA SUPERFICIE	13.825	6.479,79	18.678	12.731,48	19.431	9.387,40	0,47	0,68	0,48
SUPERFICIE TOTALE	15.435	198.023,87	20.032	228.070,92	21.639	232.703,38	12,83	11,39	10,75

Tavola 1.5 - Aziende con irrigazione secondo il tipo di approvvigionamento dell'acqua irrigua ed il sistema di irrigazione

TIPI DI APPROVVIGIONAMENTO SISTEMI DI IRRIGAZIONE	ANNI DI CENSIMENTO		
	2000	1990	1982
APPROVVIGIONAMENTO DELL'ACQUA IRRIGUA	1.965	3.230	3.020
Fonte di approvvigionamento			
<i>Da corsi d'acqua superficiali</i>	447	799	652
<i>Da laghi naturali e laghetti artificiali</i>	424	648	536
<i>Altro</i>	1.273	1.795	1.815
Gestione dell'acqua irrigua			
<i>Da consorzi di irrigazione e di bonifica</i>	171	87	73
<i>Da altre aziende agricole</i>	44	16	24
<i>In altra forma</i>	1.783	23	57
SISTEMI DI IRRIGAZIONE			
Scorrimento superficiale ed infiltrazione laterale	335	716	1.263
Sommersione	-	19	11
Aspersione (a pioggia)	1.710	2.755	2.073
Goccia	68	31	29
Altro sistema	16	4	18

Tavola 1.6 - Aziende con irrigazione secondo le principali coltivazioni irrigate (superficie in ettari)

COLTIVAZIONI IRRIGATE	ANNI DI CENSIMENTO					
	2000		1990		1982	
	Aziende	Superficie irrigata	Aziende	Superficie irrigata	Aziende	Superficie irrigata
Frumento	139	667,03	34	123,02	-	-
Granoturco da granella	880	2.331,15	1.381	2.050,14	1.774	3.570,89
Patata	47	20,98	107	45,19	-	-
Barbabietola da zucchero	437	1.896,36	521	1.561,55	-	-
Girasole	41	192,40	98	386,49	-	-
Soia	-	-	218	879,66	-	-
Ortive	507	1.522,22	927	2.493,84	1.607	2.391,49
Foraggiere avvicendate	168	343,53	423	787,64	1.167	2.571,91
Vite	104	32,88	44	11,68	142	54,83
Agrumi	-	-	-	-	-	-
Fruttiferi	98	102,30	75	65,23	60	62,08
Altre coltivazioni	611	508,40	1.042	954,98	900	2.136,42
TOTALE	1.965	7.617,26	2.783	9.359,42	3.020	10.787,62

Tavola 1.7 - Aziende con allevamenti secondo le principali specie di bestiame

SPECIE DI BESTIAME	ANNI DI CENSIMENTO					
	2000		1990		1982	
	Aziende	Capi	Aziende	Capi	Aziende	Capi
AZIENDE CON ALLEVAMENTI	9.571	-	13.751	-	15.644	-
BOVINI E BUFALINI	1.717	25.830	2.699	36.576	4.961	55.422
<i>Vacche da latte</i>	134	2.576	727	4.858	1.253	6.441
OVINI	986	63.514	2.048	74.419	2.752	66.609
<i>Pecore</i>	876	57.618	1.805	61.434	2.349	54.578
CAPRINI	256	1.690	393	2.590	479	2.300
<i>Capre</i>	222	1.178	378	2.176	397	1.704
EQUINI	318	1.453	438	1.634	352	1.436
SUINI	4.386	40.465	8.623	69.459	11.481	117.103
<i>Scrofe</i>	329	3.078	1.337	6.356	2.993	10.643
CONIGLI	5.805	255.782	9.317	1.010.189	13.162	313.469
<i>Fattrici</i>	5.059	39.294	8.313	143.606	12.594	63.970
ALLEVAMENTI AVICOLI	8.725	1.618.273	12.919	3.064.623	14.629	1.759.230
<i>Polli da carne</i>	5.610	1.376.735	9.588	1.644.611	11.256	1.254.254
<i>Galline da uova</i>	7.973	176.160	12.316	294.647	13.896	380.005
<i>Altri avicoli</i>	2.248	65.378	5.621	1.125.365	6.939	124.971

Tavola 1.8 - Aziende e relativo numero di giornate di lavoro per categoria di manodopera aziendale e classe di giornate di lavoro aziendale

CATEGORIE DI MANODOPERA AZIENDALE CLASSI DI GIORNATE DI LAVORO AZIENDALE	ANNI DI CENSIMENTO					
	2000		1990		1982	
	Aziende	Giornate di lavoro	Aziende	Giornate di lavoro	Aziende	Giornate di lavoro
CATEGORIE DI MANODOPERA AZIENDALE						
Conduttore	15.246	1.304.579	19.845	1.915.963	21.471	2.733.618
Coniuge	6.481	425.869	11.018	882.600	12.217	1.584.713
Familiari e parenti del conduttore	2.938	289.704	5.330	632.445	6.857	1.171.339
Manodopera aziendale a tempo indeterminato	287	73.931	497	126.353	813	221.333
Manodopera aziendale a tempo determinato	679	68.079	1.970	154.392	3.156	259.992
CLASSI DI GIORNATE DI LAVORO AZIENDALE						
Meno di 50	7.051	135.795	7.237	147.830	4.463	106.705
50 -- 100	2.309	149.182	2.930	191.582	2.964	197.913
100 -- 200	2.209	294.337	3.059	412.605	3.476	472.796
200 -- 300	1.354	310.534	2.099	491.912	2.541	599.072
300 -- 500	1.530	549.786	2.726	1.010.270	3.976	1.510.318
500 -- 1000	884	566.321	1.777	1.137.880	3.821	2.459.407
1000 -- 2500	95	121.068	210	264.592	434	558.099
2500 ed oltre	7	35.139	12	55.082	14	66.685
TOTALE	15.439	2.162.162	20.050	3.711.753	21.689	5.970.995

Tavola 1.9 - Aziende con abitazioni

ABITAZIONI	ANNI DI CENSIMENTO					
	2000		1990		1982	
	Aziende	Numero abitazioni	Aziende	Numero abitazioni	Aziende	Numero abitazioni
AZIENDE CON ABITAZIONI	12.586	16.984	17.753	23.314	18.913	23.150
Occupate	10.071	11.166	14.642	16.302	16.052	17.599
<i>dal conduttore, familiari e parenti</i>	9.735	-	14.236	15.320	15.475	16.133
<i>da altra manodopera aziendale</i>	73	-	106	171	217	423
<i>da altre persone</i>	445	-	590	811	826	1.043
Non occupate	4.621	5.818	5.603	7.012	5.097	5.551
Aziende che praticano agriturismo	109	-	111	-	103	-

Tavola 1.10 - Aziende che utilizzano mezzi meccanici nel complesso e numero di mezzi di proprietà dell'azienda

MEZZI MECCANICI	ANNI DI CENSIMENTO					
	2000		1990		1982	
	Aziende in complesso	Numero mezzi di proprietà	Aziende in complesso	Numero mezzi di proprietà	Aziende in complesso	Numero mezzi di proprietà
AZIENDE CHE UTILIZZANO MEZZI MECCANICI	14.126	-	18.362	-	19.254	-
Trattrici	12.618	16.842	16.649	17.341	17.392	14.716
<i>Di potenza inferiore a 40 kw</i>	5.703	6.042	10.030	9.024	11.879	9.071
<i>Da 40 Kw a meno di 60 Kw</i>	6.336	6.532	7.400	6.471	6.167	4.449
<i>Oltre 60 Kw</i>	4.648	4.268	3.332	1.846	2.006	1.196
Motocoltivatori, motozappe, motofresatrici e motofalciatrici	8.466	9.668	12.348	12.054	14.276	11.857
Mietitrebbiatrici	10.200	433	13.690	429	12.365	502
Macchine per la raccolta automatizzata di:						
<i>Patata</i>	9	3	15	11	29	4
<i>Barbabietola da zucchero</i>	1.516	193	3.058	254	2.961	184
Apparecchi meccanici per l'irrorazione di prodotti fitoiatrici	5.695	3.153	8.359	5.246	4.592	2.732
Macchine per la fertilizzazione	7.405	4.670	9.348	5.649	5.088	2.722
Altri mezzi meccanici	4.517	-	11.987	-	10.425	-

Capitolo 2 – Dati provinciali (Universo Italia)

Tavola 2.1 - Aziende, relativa superficie totale e numero di giornate di lavoro effettuate nell'azienda per classe di superficie totale e forma giuridica (superficie in ettari)

FORME GIURIDICHE	CLASSI DI SUPERFICIE TOTALE									Totale
	Meno di 1	1 -- 2	2 -- 5	5 -- 10	10 -- 20	20 - 30	30 -- 50	50 -- 100	100 ed oltre	
AZIENDE										
Azienda individuale	1.774	2.222	4.318	2.960	1.947	665	472	267	98	14.723
Comunanza o affittanza collettiva	-	6	3	-	3	2	1	9	33	57
Società di persone e di capitali	21	25	107	89	87	57	62	85	58	591
Semplice	14	16	82	65	76	51	53	75	44	476
In nome collettivo	2	-	6	2	2	1	2	1	2	18
A responsabilità limitata	1	3	5	8	2	4	2	6	7	38
In accomandita semplice	-	2	3	10	6	1	2	3	2	29
In accomandita per azioni	-	-	-	-	1	-	-	-	1	2
Per azioni	-	2	1	2	-	-	3	-	-	8
Altro tipo	4	2	10	2	-	-	-	-	2	20
Società cooperativa	-	-	3	-	2	2	3	4	2	16
Associazione di produttori	-	-	-	-	-	-	-	-	-	-
Ente pubblico	-	1	3	3	5	2	4	5	14	37
Stato	-	-	-	-	-	-	-	1	-	1
Regione	-	-	1	1	-	-	-	-	-	2
Provincia	-	-	-	-	-	-	-	-	-	-
Comune	-	1	-	1	1	-	3	1	10	17
Comunità montana	-	-	-	-	-	-	-	-	-	-
Altro	-	-	2	1	4	2	1	3	4	17
Altra forma giuridica	-	1	-	1	2	1	1	1	4	11
Consorzio	-	-	-	-	1	-	-	-	1	2
Altro tipo forma giuridica	-	1	-	1	1	1	1	1	3	9
TOTALE	1.795	2.255	4.434	3.053	2.046	729	543	371	209	15.435
SUPERFICIE TOTALE										
Azienda individuale	1.013,55	3.186,35	14.261,45	20.683,50	27.200,41	15.976,44	17.761,76	17.879,16	17.367,91	135.330,53
Comunanza o affittanza collettiva	-	10,26	12,53	-	43,31	51,22	45,82	681,30	16.882,36	17.726,80
Società di persone e di capitali	13,32	36,47	358,81	632,48	1.255,09	1.381,55	2.365,60	5.791,94	11.992,02	23.827,28
Semplice	8,75	22,77	278,16	457,32	1.108,16	1.242,17	1.995,24	5.140,87	8.547,79	18.801,23
In nome collettivo	1,93	-	18,36	13,57	22,73	21,75	91,44	52,18	374,72	596,68
A responsabilità limitata	0,71	4,54	17,73	60,72	24,92	96,62	80,72	348,05	1.726,05	2.360,06
In accomandita semplice	-	2,88	11,75	68,07	81,06	21,01	83,19	250,84	278,20	797,00
In accomandita per azioni	-	-	-	-	18,22	-	-	-	195,93	214,15
Per azioni	-	3,05	3,75	15,42	-	-	115,01	-	-	137,23
Altro tipo	1,93	3,23	29,06	17,38	-	-	-	-	869,33	920,93
Società cooperativa	-	-	10,43	-	28,05	48,03	101,91	330,59	1.023,36	1.542,37
Associazione di produttori	-	-	-	-	-	-	-	-	-	-
Ente pubblico	-	1,43	10,44	23,33	73,29	43,81	162,26	337,43	17.152,31	17.804,30
Stato	-	-	-	-	-	-	-	60,00	-	60,00
Regione	-	-	3,61	8,00	-	-	-	-	-	11,61
Provincia	-	-	-	-	-	-	-	-	-	-
Comune	-	1,43	-	8,86	11,76	-	112,48	64,82	16.156,91	16.356,26
Comunità montana	-	-	-	-	-	-	-	-	-	-
Altro	-	-	6,83	6,47	61,53	43,81	49,78	212,61	995,40	1.376,43
Altra forma giuridica	-	1,10	-	5,59	37,32	20,21	35,77	84,97	1.607,63	1.792,59
Consorzio	-	-	-	-	17,94	-	-	-	806,00	823,94
Altro tipo forma giuridica	-	1,10	-	5,59	19,38	20,21	35,77	84,97	801,63	968,65
TOTALE	1.026,87	3.235,61	14.653,66	21.344,90	28.637,47	17.521,26	20.473,12	25.105,39	66.025,59	198.023,87

Tavola 2.1 segue - Aziende, relativa superficie totale e numero di giornate di lavoro effettuate nell'azienda per classe di superficie totale e forma giuridica (superficie in ettari)

FORME GIURIDICHE	CLASSI DI SUPERFICIE TOTALE									Totale
	Meno di 1	1 -- 2	2 -- 5	5 -- 10	10 -- 20	20 - 30	30 -- 50	50 -- 100	100 ed oltre	
	GIORNATE DI LAVORO AZIENDALE									
Azienda individuale	79.089	123.192	373.295	434.329	444.686	178.782	154.300	105.292	60.371	1.953.336
Comunanza o affittanza collettiva	-	257	26	-	369	75	15	372	3.576	4.690
Società di persone e di capitali	1.165	1.985	10.926	17.262	21.052	19.024	22.992	48.676	40.406	183.488
<i>Semplice</i>	1.109	1.489	10.334	13.565	20.237	18.074	21.912	46.775	32.820	166.315
<i>In nome collettivo</i>	12	-	193	306	710	636	160	150	1.120	3.287
<i>A responsabilità limitata</i>	10	12	150	113	30	304	500	494	4.971	6.584
<i>In accomandita semplice</i>	-	460	129	3.136	60	10	180	1.257	1.274	6.506
<i>In accomandita per azioni</i>	-	-	-	-	15	-	-	-	200	215
<i>Per azioni</i>	-	4	10	60	-	-	240	-	-	314
<i>Altro tipo</i>	34	20	110	82	-	-	-	-	21	267
Società cooperativa	-	-	1.289	-	1.030	420	810	1.320	1.335	6.204
Associazione di produttori	-	-	-	-	-	-	-	-	-	-
Ente pubblico	-	10	187	1.259	80	623	1.055	3.635	3.452	10.301
<i>Stato</i>	-	-	-	-	-	-	-	3.000	-	3.000
<i>Regione</i>	-	-	10	1.255	-	-	-	-	-	1.265
<i>Provincia</i>	-	-	-	-	-	-	-	-	-	-
<i>Comune</i>	-	10	-	1	10	-	75	55	256	407
<i>Comunità montana</i>	-	-	-	-	-	-	-	-	-	-
<i>Altro</i>	-	-	177	3	70	623	980	580	3.196	5.629
Altra forma giuridica	-	103	-	40	50	1.240	10	350	1.603	3.396
<i>Consorzio</i>	-	-	-	-	40	-	-	-	17	57
<i>Altro tipo forma giuridica</i>	-	103	-	40	10	1.240	10	350	1.586	3.339
TOTALE	80.254	125.547	385.723	452.890	467.267	200.164	179.182	159.645	110.743	2.161.415

Tavola 2.2 - Aziende, relativa superficie totale e numero di giornate di lavoro effettuate nell'azienda per classe di superficie totale e forma di conduzione (superficie in ettari)

FORME DI CONDUZIONE	CLASSI DI SUPERFICIE TOTALE									Totale
	Meno di 1	1 -- 2	2-- 5	5 -- 10	10 -- 20	20 -- 30	30 -- 50	50 -- 100	100 ed oltre	
AZIENDE										
Conduzione diretta del coltivatore	1.723	2.047	3.927	2.801	1.856	665	473	306	131	13.929
Con solo manodopera familiare	1.697	2.012	3.845	2.712	1.779	640	439	257	67	13.448
Con manodopera familiare prevalente	17	25	53	70	65	17	21	31	26	325
Con manodopera extrafamiliare prevalente	9	10	29	19	12	8	13	18	38	156
Conduzione con salariati	72	202	500	242	177	59	65	65	78	1.460
Conduzione a colonia parziaria appoderata	-	5	5	10	13	5	5	-	-	43
Altra forma di conduzione	-	1	2	-	-	-	-	-	-	3
TOTALE	1.795	2.255	4.434	3.053	2.046	729	543	371	209	15.435
SUPERFICIE TOTALE										
Conduzione diretta del coltivatore	978,15	2.926,03	12.981,31	19.545,78	25.983,08	16.004,18	17.813,08	20.485,16	30.263,22	146.979,99
Con solo manodopera familiare	961,59	2.876,37	12.707,24	18.906,48	24.894,24	15.396,42	16.459,43	17.078,70	11.555,28	120.835,75
Con manodopera familiare prevalente	11,61	35,97	183,62	506,05	903,49	411,39	834,75	2.169,37	7.673,06	12.729,31
Con manodopera extrafamiliare prevalente	4,95	13,69	90,45	133,25	185,35	196,37	518,90	1.237,09	11.034,88	13.414,93
Conduzione con salariati	48,72	301,20	1.646,35	1.726,33	2.465,37	1.404,46	2.463,84	4.620,23	35.762,37	50.438,87
Conduzione a colonia parziaria appoderata	-	7,28	19,17	72,79	189,02	112,62	196,20	-	-	597,08
Altra forma di conduzione	-	1,10	6,83	-	-	-	-	-	-	7,93
TOTALE	1.026,87	3.235,61	14.653,66	21.344,90	28.637,47	17.521,26	20.473,12	25.105,39	66.025,59	198.023,87
GIORNATE DI LAVORO AZIENDALE										
Conduzione diretta del coltivatore	79.464	121.472	374.086	439.723	457.049	192.968	168.832	137.637	53.766	2.024.997
Con solo manodopera familiare	77.968	117.926	363.818	423.125	436.019	187.567	156.543	112.036	25.159	1.900.161
Con manodopera familiare prevalente	1.300	2.822	6.033	12.198	18.960	4.407	7.562	20.131	9.600	83.013
Con manodopera extrafamiliare prevalente	196	724	4.235	4.400	2.070	994	4.727	5.470	19.007	41.823
Conduzione con salariati	790	3.603	10.662	10.661	7.001	5.492	9.350	22.008	56.977	126.544
Conduzione a colonia parziaria appoderata	-	369	798	2.506	3.217	1.704	1.000	-	-	9.594
Altra forma di conduzione	-	103	177	-	-	-	-	-	-	280
TOTALE	80.254	125.547	385.723	452.890	467.267	200.164	179.182	159.645	110.743	2.161.411

Tavola 2.3 - Aziende, relativa superficie agricola utilizzata (SAU) e numero di giornate di lavoro effettuate nell'azienda per classe di superficie agricola utilizzata e forma giuridica (superficie in ettari)

	CLASSI DI SUPERFICIE AGRICOLA UTILIZZATA									
FORME GIURIDICHE	Meno di 1	1 -- 2	2 -- 5	5 -- 10	10 -- 20	20--30	30 -- 50	50 -- 100	100 ed oltre	Totale
AZIENDE										
Azienda individuale	2.799	2.309	4.116	2.578	1.643	524	377	209	66	14.621
Comunanza o affittanza collettiva	3	6	4	2	3	5	5	9	16	53
Società di persone e di capitali	21	34	116	79	95	56	69	73	41	584
<i>Semplice</i>	14	22	89	59	84	49	59	68	28	472
<i>In nome collettivo</i>	1	1	7	2	1	-	3	-	2	17
<i>A responsabilità limitata</i>	1	3	7	6	4	4	4	3	6	38
<i>In accomandita semplice</i>	-	3	4	9	4	2	2	2	2	28
<i>In accomandita per azioni</i>	-	-	-	-	1	-	-	-	1	2
<i>Per azioni</i>	-	2	1	2	1	1	1	-	-	8
<i>Altro tipo</i>	5	3	8	1	-	-	-	-	2	19
Società cooperativa	-	-	3	1	1	3	2	4	2	16
Associazione di produttori	-	-	-	-	-	-	-	-	-	-
Ente pubblico	3	1	-	4	4	2	3	3	13	33
<i>Stato</i>	-	-	-	-	-	-	1	-	-	1
<i>Regione</i>	-	-	-	1	-	-	-	-	-	1
<i>Provincia</i>	-	-	-	-	-	-	-	-	-	-
<i>Comune</i>	1	1	-	-	1	-	1	2	9	15
<i>Comunità montana</i>	-	-	-	-	-	-	-	-	-	-
<i>Altro</i>	2	-	-	3	3	2	1	1	4	16
Altra forma giuridica	2	1	-	-	2	1	1	1	3	11
<i>Consorzio</i>	1	-	-	-	-	-	-	-	1	2
<i>Altro tipo forma giuridica</i>	1	1	-	-	2	1	1	1	2	9
TOTALE	2.828	2.351	4.239	2.664	1.748	591	457	299	141	15.318
SUPERFICIE AGRICOLA UTILIZZATA										
Azienda individuale	1.328,77	3.298,97	13.505,90	18.066,84	22.798,66	12.589,22	14.147,45	13.848,16	10.925,77	110.509,74
Comunanza o affittanza collettiva	1,81	8,81	13,50	13,23	36,66	124,47	190,07	625,42	4.807,97	5.821,94
Società di persone e di capitali	11,73	49,32	379,05	559,10	1.381,40	1.368,23	2.707,93	5.060,93	7.288,18	18.805,87
<i>Semplice</i>	8,22	31,97	296,68	420,43	1.223,24	1.198,08	2.302,48	4.676,98	5.105,86	15.263,94
<i>In nome collettivo</i>	0,98	1,88	20,97	13,42	10,17	-	134,07	-	321,59	503,08
<i>A responsabilità limitata</i>	0,71	4,54	24,25	45,74	63,26	95,34	149,37	209,75	1.054,91	1.647,87
<i>In accomandita semplice</i>	-	3,88	12,54	58,34	49,29	45,04	87,01	174,20	267,03	697,33
<i>In accomandita per azioni</i>	-	-	-	-	15,56	-	-	-	183,67	199,23
<i>Per azioni</i>	-	2,55	3,52	13,76	19,88	29,77	35,00	-	-	104,48
<i>Altro tipo</i>	1,82	4,50	21,09	7,41	-	-	-	-	355,12	389,94
Società cooperativa	-	-	9,58	9,70	14,00	74,18	70,25	284,94	423,95	886,60
Associazione di produttori	-	-	-	-	-	-	-	-	-	-
Ente pubblico	1,75	1,60	-	30,16	63,04	45,14	122,41	201,06	8.467,41	8.932,57
<i>Stato</i>	-	-	-	-	-	-	43,51	-	-	43,51
<i>Regione</i>	-	-	-	6,50	-	-	-	-	-	6,50
<i>Provincia</i>	-	-	-	-	-	-	-	-	-	-
<i>Comune</i>	0,04	1,60	-	-	14,30	-	32,36	124,12	7.530,23	7.702,65
<i>Comunità montana</i>	-	-	-	-	-	-	-	-	-	-
<i>Altro</i>	1,71	-	-	23,66	48,74	45,14	46,54	76,94	937,18	1.179,91
Altra forma giuridica	1,16	1,06	-	-	29,96	23,73	41,07	81,44	826,83	1.005,25
<i>Consorzio</i>	0,91	-	-	-	-	-	-	-	226,21	227,12
<i>Altro tipo forma giuridica</i>	0,25	1,06	-	-	29,96	23,73	41,07	81,44	600,62	778,13
TOTALE	1.345,22	3.359,76	13.908,03	18.679,03	24.323,72	14.224,97	17.279,18	20.101,95	32.740,11	145.961,97

Tavola 2.3 segue - Aziende, relativa superficie agricola utilizzata (SAU) e numero di giornate di lavoro effettuate nell'azienda per classe di superficie agricola utilizzata e forma giuridica (superficie in ettari)

FORME GIURIDICHE	CLASSI DI SUPERFICIE AGRICOLA UTILIZZATA									Totale
	Meno di 1	1 -- 2	2 -- 5	5 -- 10	10 -- 20	20--30	30 -- 50	50 -- 100	100 ed oltre	
	GIORNATE DI LAVORO AZIENDALE									
Azienda individuale	122.680	147.660	405.654	442.773	407.006	156.726	132.456	83.781	52.228	1.950.964
Comunanza o affittanza collettiva	95	301	109	35	376	238	1.175	853	1.463	4.645
Società di persone e di capitali	1.175	3.013	17.204	14.483	22.958	17.667	30.111	46.396	30.383	183.390
<i>Semplice</i>	1.109	2.377	13.104	13.255	22.503	17.218	28.439	44.877	23.357	166.239
<i>In nome collettivo</i>	2	10	1.119	566	150	-	310	-	1.120	3.277
<i>A responsabilità limitata</i>	10	12	170	93	225	129	635	899	4.411	6.584
<i>In accomandita semplice</i>	-	580	2.721	429	45	180	647	620	1.274	6.496
<i>In accomandita per azioni</i>	-	-	-	-	15	-	-	-	200	215
<i>Per azioni</i>	-	4	10	60	20	140	80	-	-	314
<i>Altro tipo</i>	54	30	80	80	-	-	-	-	21	265
Società cooperativa	-	-	1.289	630	400	430	800	1.320	1.335	6.204
Associazione di produttori	-	-	-	-	-	-	-	-	-	-
Ente pubblico	201	10	-	1.861	65	60	4.030	599	3.448	10.274
<i>Stato</i>	-	-	-	-	-	-	3.000	-	-	3.000
<i>Regione</i>	-	-	-	1.255	-	-	-	-	-	1.255
<i>Provincia</i>	-	-	-	-	-	-	-	-	-	-
<i>Comune</i>	10	10	-	-	15	-	50	59	252	396
<i>Comunità montana</i>	-	-	-	-	-	-	-	-	-	-
<i>Altro</i>	191	-	-	606	50	60	980	540	3.196	5.623
Altra forma giuridica	143	40	-	-	1.250	10	10	350	1.593	3.396
<i>Consorzio</i>	40	-	-	-	-	-	-	-	17	57
<i>Altro tipo forma giuridica</i>	103	40	-	-	1.250	10	10	350	1.576	3.339
TOTALE	124.294	151.024	424.256	459.782	432.055	175.131	168.582	133.299	90.450	2.158.873

Tavola 2.4 - Aziende, relativa superficie agricola utilizzata (SAU) e numero di giornate di lavoro effettuate nell'azienda per classe di superficie agricola utilizzata e forma di conduzione (*superficie in ettari*)

FORME DI CONDUZIONE	CLASSI DI SUPERFICIE AGRICOLA UTILIZZATA									Totale
	Meno di 1	1 -- 2	2 -- 5	5 -- 10	10 -- 20	20 -- 30	30 -- 50	50 -- 100	100 ed oltre	
AZIENDE										
Conduzione diretta del coltivatore	2.685	2.103	3.768	2.443	1.590	519	393	246	80	13.827
Con solo manodopera familiare	2.636	2.056	3.685	2.368	1.522	497	352	200	34	13.350
Con manodopera familiare prevalente	33	36	57	58	56	14	25	28	17	324
Con manodopera extrafamiliare prevalente	16	11	26	17	12	8	16	18	29	153
Conduzione con salariati	141	243	466	208	146	67	61	53	61	1.446
Conduzione a colonia parziaria appoderata	-	5	5	13	12	5	3	-	-	43
Altra forma di conduzione	2	-	-	-	-	-	-	-	-	2
TOTALE	2.828	2.351	4.239	2.664	1.748	591	457	299	141	15.318
SUPERFICIE AGRICOLA UTILIZZATA										
Conduzione diretta del coltivatore	1.268,25	2.998,28	12.394,28	17.079,70	22.154,92	12.505,25	14.870,74	16.237,37	14.362,38	113.871,17
Con solo manodopera familiare	1.244,36	2.931,04	12.122,94	16.531,14	21.183,16	11.949,58	13.261,70	13.092,48	5.335,31	97.651,71
Con manodopera familiare prevalente	16,69	49,36	192,56	431,02	788,58	357,54	950,45	1.907,11	3.527,02	8.220,33
Con manodopera extrafamiliare prevalente	7,20	17,88	78,78	117,54	183,18	198,13	658,59	1.237,78	5.500,05	7.999,13
Conduzione con salariati	75,86	354,27	1.495,82	1.501,74	1.992,41	1.598,32	2.299,55	3.864,58	18.377,73	31.560,28
Conduzione a colonia parziaria appoderata	-	7,21	17,93	97,59	176,39	121,40	108,89	-	-	529,41
Altra forma di conduzione	1,11	-	-	-	-	-	-	-	-	1,11
TOTALE	1.345,22	3.359,76	13.908,03	18.679,03	24.323,72	14.224,97	17.279,18	20.101,95	32.740,11	145.961,97
GIORNATE DI LAVORO AZIENDALE										
Conduzione diretta del coltivatore	122.128	146.444	408.721	448.150	422.649	168.201	154.512	112.646	39.188	2.022.639
Con solo manodopera familiare	118.430	142.432	398.647	429.576	401.977	164.067	137.376	90.603	14.915	1.898.023
Con manodopera familiare prevalente	3.254	3.109	5.816	13.747	18.350	2.874	12.074	15.762	8.017	83.003
Con manodopera extrafamiliare prevalente	444	903	4.258	4.827	2.322	1.260	5.062	6.281	16.256	41.613
Conduzione con salariati	1.892	4.211	14.737	8.811	6.147	5.323	13.330	20.653	51.262	126.366
Conduzione a colonia parziaria appoderata	-	369	798	2.821	3.259	1.607	740	-	-	9.594
Altra forma di conduzione	274	-	-	-	-	-	-	-	-	274
TOTALE	124.294	151.024	424.256	459.782	432.055	175.131	168.582	133.299	90.450	2.158.873

Tavola 2.5 - Aziende e relativa superficie totale per classe di superficie totale, forma di conduzione, titolo di possesso dei terreni e zona altimetrica (superficie in ettari) - TOTALE

FORME DI CONDUZIONE TITOLI DI POSSESSO DEI TERRENI	CLASSI DI SUPERFICIE TOTALE								Totale
	Meno di 1	1 -- 2	2 -- 5	5 -- 10	10 -- 20	20 -- 50	50 -- 100	100 ed oltre	
AZIENDE									
Solo in proprietà	1.653	1.893	3.418	2.113	1.089	403	66	23	10.658
Solo in affitto	13	41	167	158	161	126	23	11	700
Solo in uso gratuito	13	16	23	14	2	6	2	1	77
Parte in proprietà e parte in affitto	5	30	151	332	445	473	140	24	1.600
Parte in proprietà e parte in uso gratuito	13	31	79	80	49	39	3	2	296
Parte in affitto e parte in uso gratuito	-	-	1	5	7	5	4	-	22
Parte in proprietà, parte in affitto e parte in uso gratuito	-	1	6	10	26	27	19	6	95
Con solo manodopera familiare	1.697	2.012	3.845	2.712	1.779	1.079	257	67	13.448
Solo in proprietà	16	22	48	56	30	24	9	15	220
Solo in affitto	-	1	2	5	9	3	3	3	26
Solo in uso gratuito	-	1	1	-	-	-	-	-	2
Parte in proprietà e parte in affitto	-	1	1	8	24	9	15	8	66
Parte in proprietà e parte in uso gratuito	1	-	1	1	1	2	1	-	7
Parte in proprietà, parte in affitto e parte in uso gratuito	-	-	-	-	1	-	3	-	4
Con manodopera familiare prevalente	17	25	53	70	65	38	31	26	325
Solo in proprietà	9	10	26	17	10	13	9	24	118
Solo in affitto	-	-	1	1	1	2	-	2	7
Solo in uso gratuito	-	-	-	-	-	1	-	-	1
Parte in proprietà e parte in affitto	-	-	2	1	-	3	7	9	22
Parte in proprietà e parte in uso gratuito	-	-	-	-	1	2	2	-	5
Parte in proprietà, parte in affitto e parte in uso gratuito	-	-	-	-	-	-	-	3	3
Con manodopera extrafamiliare prevalente	9	10	29	19	12	21	18	38	156
Solo in proprietà	68	195	473	215	157	97	45	55	1.305
Solo in affitto	3	3	6	9	5	6	6	3	41
Solo in uso gratuito	-	-	3	3	-	-	1	1	8
Parte in proprietà e parte in affitto	-	2	11	13	11	16	13	15	81
Parte in proprietà e parte in uso gratuito	1	2	7	2	4	4	-	2	22
Parte in proprietà, parte in affitto e parte in uso gratuito	-	-	-	-	-	1	-	2	3
Conduzione con salariati	72	202	500	242	177	124	65	78	1.460
Solo in proprietà	-	4	5	5	6	5	-	-	25
Solo in affitto	-	-	-	5	4	3	-	-	12
Solo in uso gratuito	-	1	-	-	1	-	-	-	2
Parte in proprietà e parte in affitto	-	-	-	-	2	1	-	-	3
Parte in proprietà e parte in uso gratuito	-	-	-	-	-	1	-	-	1
Conduzione a colonia parziaria appoderata	-	5	5	10	13	10	-	-	43
Solo in proprietà	-	1	1	-	-	-	-	-	2
Solo in uso gratuito	-	-	1	-	-	-	-	-	1
Altra forma di conduzione	-	1	2	-	-	-	-	-	3
Solo in proprietà	1.746	2.125	3.971	2.406	1.292	542	129	117	12.328
Solo in affitto	16	45	176	178	180	140	32	19	786
Solo in uso gratuito	13	18	28	17	3	7	3	2	91
Parte in proprietà e parte in affitto	5	33	165	354	482	502	175	56	1.772
Parte in proprietà e parte in uso gratuito	15	33	87	83	55	48	6	4	331
Parte in affitto e parte in uso gratuito	-	-	1	5	7	5	4	-	22
Parte in proprietà, parte in affitto e parte in uso gratuito	-	1	6	10	27	28	22	11	105
TOTALE	1.795	2.255	4.434	3.053	2.046	1.272	371	209	15.435

Tavola 2.5 segue - Aziende e relativa superficie totale per classe di superficie totale, forma di conduzione, titolo di possesso dei terreni e zona altimetrica (superficie in ettari) - MONTAGNA

FORME DI CONDUZIONE TITOLI DI POSSESSO DEI TERRENI	CLASSI DI SUPERFICIE TOTALE								Totale
	Meno di 1	1 -- 2	2 -- 5	5 -- 10	10 -- 20	20 -- 50	50 -- 100	100 ed oltre	
AZIENDE									
Solo in proprietà	68	126	236	202	117	56	9	8	822
Solo in affitto	2	-	2	10	7	8	1	1	31
Solo in uso gratuito	2	-	2	1	-	1	-	-	6
Parte in proprietà e parte in affitto	2	4	13	30	43	74	33	8	207
Parte in proprietà e parte in uso gratuito	2	3	5	16	16	15	1	1	59
Parte in affitto e parte in uso gratuito	-	-	-	-	2	-	3	-	5
Parte in proprietà, parte in affitto e parte in uso gratuito	-	-	-	4	8	11	11	2	36
Con solo manodopera familiare	76	133	258	263	193	165	58	20	1.166
Solo in proprietà	6	6	11	13	5	1	1	9	52
Solo in affitto	-	-	-	-	-	-	-	2	2
Solo in uso gratuito	-	-	-	-	-	-	-	-	-
Parte in proprietà e parte in affitto	-	-	-	2	6	2	3	1	14
Parte in proprietà e parte in uso gratuito	-	-	1	-	1	1	-	-	3
Parte in proprietà, parte in affitto e parte in uso gratuito	-	-	-	-	-	-	3	-	3
Con manodopera familiare prevalente	6	6	12	15	12	4	7	12	74
Solo in proprietà	6	2	11	6	-	2	-	10	37
Solo in affitto	-	-	-	-	1	-	-	1	2
Solo in uso gratuito	-	-	-	-	-	-	-	-	-
Parte in proprietà e parte in affitto	-	-	1	1	-	2	-	-	4
Parte in proprietà e parte in uso gratuito	-	-	-	-	-	-	-	-	-
Parte in proprietà, parte in affitto e parte in uso gratuito	-	-	-	-	-	-	-	2	2
Con manodopera extrafamiliare prevalente	6	2	12	7	1	4	-	13	45
Solo in proprietà	4	15	43	15	15	5	5	21	123
Solo in affitto	-	-	-	1	-	-	-	-	1
Solo in uso gratuito	-	-	-	1	-	-	-	-	1
Parte in proprietà e parte in affitto	-	-	-	1	-	4	3	2	10
Parte in proprietà e parte in uso gratuito	-	-	-	-	-	1	-	1	2
Parte in proprietà, parte in affitto e parte in uso gratuito	-	-	-	-	-	-	-	-	-
Conduzione con salariati	4	15	43	18	15	10	8	24	137
Solo in proprietà	-	-	-	-	-	-	-	-	-
Solo in affitto	-	-	-	-	-	1	-	-	1
Solo in uso gratuito	-	-	-	-	-	-	-	-	-
Parte in proprietà e parte in affitto	-	-	-	-	-	-	-	-	-
Parte in proprietà e parte in uso gratuito	-	-	-	-	-	-	-	-	-
Conduzione a colonia parziaria appoderata	-	-	-	-	-	1	-	-	1
Solo in proprietà	-	-	-	-	-	-	-	-	-
Solo in uso gratuito	-	-	-	-	-	-	-	-	-
Altra forma di conduzione	-	-	-	-	-	-	-	-	-
Solo in proprietà	84	149	301	236	137	64	15	48	1.034
Solo in affitto	2	-	2	11	8	9	1	4	37
Solo in uso gratuito	2	-	2	2	-	1	-	-	7
Parte in proprietà e parte in affitto	2	4	14	34	49	82	39	11	235
Parte in proprietà e parte in uso gratuito	2	3	6	16	17	17	1	2	64
Parte in affitto e parte in uso gratuito	-	-	-	-	2	-	3	-	5
Parte in proprietà, parte in affitto e parte in uso gratuito	-	-	-	4	8	11	14	4	41
TOTALE	92	156	325	303	221	184	73	69	1.423

Tavola 2.5 segue - Aziende e relativa superficie totale per classe di superficie totale, forma di conduzione, titolo di possesso dei terreni e zona altimetrica (superficie in ettari) - COLLINA

FORME DI CONDUZIONE TITOLI DI POSSESSO DEI TERRENI	CLASSI DI SUPERFICIE TOTALE								Totale
	Meno di 1	1 -- 2	2 -- 5	5 -- 10	10 -- 20	20 -- 50	50 -- 100	100 ed oltre	
AZIENDE									
Solo in proprietà	1.585	1.767	3.182	1.911	972	347	57	15	9.836
Solo in affitto	11	41	165	148	154	118	22	10	669
Solo in uso gratuito	11	16	21	13	2	5	2	1	71
Parte in proprietà e parte in affitto	3	26	138	302	402	399	107	16	1.393
Parte in proprietà e parte in uso gratuito	11	28	74	64	33	24	2	1	237
Parte in affitto e parte in uso gratuito	-	-	1	5	5	5	1	-	17
Parte in proprietà, parte in affitto e parte in uso gratuito	-	1	6	6	18	16	8	4	59
Con solo manodopera familiare	1.621	1.879	3.587	2.449	1.586	914	199	47	12.282
Solo in proprietà	10	16	37	43	25	23	8	6	168
Solo in affitto	-	1	2	5	9	3	3	1	24
Solo in uso gratuito	-	1	1	-	-	-	-	-	2
Parte in proprietà e parte in affitto	-	1	1	6	18	7	12	7	52
Parte in proprietà e parte in uso gratuito	1	-	-	1	-	1	1	-	4
Parte in proprietà, parte in affitto e parte in uso gratuito	-	-	-	-	1	-	-	-	1
Con manodopera familiare prevalente	11	19	41	55	53	34	24	14	251
Solo in proprietà	3	8	15	11	10	11	9	14	81
Solo in affitto	-	-	1	1	-	2	-	1	5
Solo in uso gratuito	-	-	-	-	-	1	-	-	1
Parte in proprietà e parte in affitto	-	-	1	-	-	1	7	9	18
Parte in proprietà e parte in uso gratuito	-	-	-	-	1	2	2	-	5
Parte in proprietà, parte in affitto e parte in uso gratuito	-	-	-	-	-	-	-	1	1
Con manodopera extrafamiliare prevalente	3	8	17	12	11	17	18	25	111
Solo in proprietà	64	180	430	200	142	92	40	34	1.182
Solo in affitto	3	3	6	8	5	6	6	3	40
Solo in uso gratuito	-	-	3	2	-	-	1	1	7
Parte in proprietà e parte in affitto	-	2	11	12	11	12	10	13	71
Parte in proprietà e parte in uso gratuito	1	2	7	2	4	3	-	1	20
Parte in proprietà, parte in affitto e parte in uso gratuito	-	-	-	-	-	1	-	2	3
Conduzione con salariati	68	187	457	224	162	114	57	54	1.323
Solo in proprietà	-	4	5	5	6	5	-	-	25
Solo in affitto	-	-	-	5	4	2	-	-	11
Solo in uso gratuito	-	1	-	-	1	-	-	-	2
Parte in proprietà e parte in affitto	-	-	-	-	2	1	-	-	3
Parte in proprietà e parte in uso gratuito	-	-	-	-	-	1	-	-	1
Conduzione a colonia parziaria appoderata	-	5	5	10	13	9	-	-	42
Solo in proprietà	-	1	1	-	-	-	-	-	2
Solo in uso gratuito	-	-	1	-	-	-	-	-	1
Altra forma di conduzione	-	1	2	-	-	-	-	-	3
Solo in proprietà	1.662	1.976	3.670	2.170	1.155	478	114	69	11.294
Solo in affitto	14	45	174	167	172	131	31	15	749
Solo in uso gratuito	11	18	26	15	3	6	3	2	84
Parte in proprietà e parte in affitto	3	29	151	320	433	420	136	45	1.537
Parte in proprietà e parte in uso gratuito	13	30	81	67	38	31	5	2	267
Parte in affitto e parte in uso gratuito	-	-	1	5	5	5	1	-	17
Parte in proprietà, parte in affitto e parte in uso gratuito	-	1	6	6	19	17	8	7	64
TOTALE	1.703	2.099	4.109	2.750	1.825	1.088	298	140	14.012

Tavola 2.5 segue - Aziende e relativa superficie totale per classe di superficie totale, forma di conduzione, titolo di possesso dei terreni e zona altimetrica (superficie in ettari) - TOTALE

FORME DI CONDUZIONE TITOLI DI POSSESSO DEI TERRENI	CLASSI DI SUPERFICIE TOTALE								Totale
	Meno di 1	1 – 2	2 -- 5	5 -- 10	10 -- 20	20 -- 50	50 -- 100	100 ed oltre	
SUPERFICIE TOTALE									
Solo in proprietà	933,80	2.696,60	11.246,08	14.581,35	15.050,88	11.423,60	4.369,02	4.995,61	65.296,94
Solo in affitto	8,59	62,70	566,26	1.125,97	2.297,24	3.493,07	1.533,09	1.508,57	10.595,49
Solo in uso gratuito	6,83	22,63	76,06	97,90	21,87	168,37	148,94	160,78	703,38
Parte in proprietà e parte in affitto	3,44	47,96	533,82	2.413,66	6.379,27	14.580,44	9.348,95	3.918,76	37.226,30
Parte in proprietà e parte in uso gratuito	8,93	45,03	262,52	567,92	670,49	1.106,60	204,15	247,11	3.112,75
Parte in affitto e parte in uso gratuito	-	-	3,87	43,62	99,74	170,94	230,93	-	549,10
Parte in proprietà, parte in affitto e parte in uso gratuito	-	1,45	18,63	76,06	374,75	912,83	1.243,62	724,45	3.351,79
Con solo manodopera familiare	961,59	2.876,37	12.707,24	18.906,48	24.894,24	31.855,85	17.078,70	11.555,28	120.835,75
Solo in proprietà	11,31	31,41	165,37	393,49	385,71	713,23	690,54	5.569,11	7.960,17
Solo in affitto	-	1,53	7,09	37,50	128,96	109,28	181,42	541,62	1.007,40
Solo in uso gratuito	-	1,20	2,64	-	-	-	-	-	3,84
Parte in proprietà e parte in affitto	-	1,83	4,75	69,08	361,91	340,56	1.010,05	1.562,33	3.350,51
Parte in proprietà e parte in uso gratuito	0,30	-	3,77	5,98	10,00	83,07	51,62	-	154,74
Parte in proprietà, parte in affitto e parte in uso gratuito	-	-	-	-	16,91	-	235,74	-	252,65
Con manodopera familiare prevalente	11,61	35,97	183,62	506,05	903,49	1.246,14	2.169,37	7.673,06	12.729,31
Solo in proprietà	4,95	13,69	79,60	120,75	155,32	449,56	627,14	7.979,99	9.431,00
Solo in affitto	-	-	3,22	5,00	11,79	72,78	-	574,43	667,22
Solo in uso gratuito	-	-	-	-	-	40,90	-	-	40,90
Parte in proprietà e parte in affitto	-	-	7,63	7,50	-	84,14	439,55	1.839,03	2.377,85
Parte in proprietà e parte in uso gratuito	-	-	-	-	18,24	67,89	170,40	-	256,53
Parte in proprietà, parte in affitto e parte in uso gratuito	-	-	-	-	-	-	-	641,43	641,43
Con manodopera extrafamiliare prevalente	4,95	13,69	90,45	133,25	185,35	715,27	1.237,09	11.034,88	13.414,93
Solo in proprietà	45,85	290,13	1.548,96	1.527,31	2.182,25	2.990,48	3.184,62	29.823,13	41.592,73
Solo in affitto	2,29	4,68	19,11	65,36	56,51	180,77	461,30	662,62	1.452,64
Solo in uso gratuito	-	-	9,61	26,51	-	-	60,00	252,05	348,17
Parte in proprietà e parte in affitto	-	3,65	44,14	92,21	165,15	536,51	914,31	3.950,82	5.706,79
Parte in proprietà e parte in uso gratuito	0,58	2,74	24,53	14,94	61,46	119,03	-	761,57	984,85
Parte in proprietà, parte in affitto e parte in uso gratuito	-	-	-	-	-	41,51	-	312,18	353,69
Conduzione con salariati	48,72	301,20	1.646,35	1.726,33	2.465,37	3.868,30	4.620,23	35.762,37	50.438,87
Solo in proprietà	-	6,28	19,17	32,80	85,18	138,27	-	-	281,70
Solo in affitto	-	-	-	39,99	63,37	103,78	-	-	207,14
Solo in uso gratuito	-	1,00	-	-	12,50	-	-	-	13,50
Parte in proprietà e parte in affitto	-	-	-	-	27,97	45,17	-	-	73,14
Parte in proprietà e parte in uso gratuito	-	-	-	-	-	21,60	-	-	21,60
Conduzione a colonia parziaria appoderata	-	7,28	19,17	72,79	189,02	308,82	-	-	597,08
Solo in proprietà	-	1,10	3,44	-	-	-	-	-	4,54
Solo in uso gratuito	-	-	3,39	-	-	-	-	-	3,39
Altra forma di conduzione	-	1,10	6,83	-	-	-	-	-	7,93
Solo in proprietà	995,91	3.039,21	13.062,62	16.655,70	17.859,34	15.715,14	8.871,32	48.367,84	124.567,08
Solo in affitto	10,88	68,91	595,68	1.273,82	2.557,87	3.959,68	2.175,81	3.287,24	13.929,89
Solo in uso gratuito	6,83	24,83	91,70	124,41	34,37	209,27	208,94	412,83	1.113,18
Parte in proprietà e parte in affitto	3,44	53,44	590,34	2.582,45	6.934,30	15.586,82	11.712,86	11.270,94	48.734,59
Parte in proprietà e parte in uso gratuito	9,81	47,77	290,82	588,84	760,19	1.398,19	426,17	1.008,68	4.530,47
Parte in affitto e parte in uso gratuito	-	-	3,87	43,62	99,74	170,94	230,93	-	549,10
Parte in proprietà, parte in affitto e parte in uso gratuito	-	1,45	18,63	76,06	391,66	954,34	1.479,36	1.678,06	4.599,56
TOTALE	1.026,87	3.235,61	14.653,66	21.344,90	28.637,47	37.994,38	25.105,39	66.025,59	198.023,87

Tavola 2.5 segue - Aziende e relativa superficie totale per classe di superficie totale, forma di conduzione, titolo di possesso dei terreni e zona altimetrica (superficie in ettari) - MONTAGNA

FORME DI CONDUZIONE TITOLI DI POSSESSO DEI TERRENI	CLASSI DI SUPERFICIE TOTALE								Totale
	Meno di 1	1 -- 2	2 -- 5	5 -- 10	10 -- 20	20 -- 50	50 -- 100	100 ed oltre	
SUPERFICIE TOTALE									
Solo in proprietà	40,98	181,10	787,91	1.410,51	1.618,45	1.523,89	622,64	2.320,02	8.505,50
Solo in affitto	0,81	-	6,68	68,46	118,51	229,90	63,08	145,88	633,32
Solo in uso gratuito	0,82	-	8,93	6,70	-	31,99	-	-	48,44
Parte in proprietà e parte in affitto	1,07	6,38	49,66	225,49	609,34	2.319,66	2.215,46	1.552,39	6.979,45
Parte in proprietà e parte in uso gratuito	1,36	4,11	17,43	129,08	218,40	419,30	89,27	139,89	1.018,84
Parte in affitto e parte in uso gratuito	-	-	-	-	31,27	-	178,11	-	209,38
Parte in proprietà, parte in affitto e parte in uso gratuito	-	-	-	28,40	108,73	361,20	717,19	249,21	1.464,73
Con solo manodopera familiare	45,04	191,59	870,61	1.868,64	2.704,70	4.885,94	3.885,75	4.407,39	18.859,66
Solo in proprietà	4,52	8,10	35,18	96,36	69,96	22,64	95,08	4.422,68	4.754,52
Solo in affitto	-	-	-	-	-	-	-	308,74	308,74
Solo in uso gratuito	-	-	-	-	-	-	-	-	-
Parte in proprietà e parte in affitto	-	-	-	15,80	88,48	88,45	233,29	144,74	570,76
Parte in proprietà e parte in uso gratuito	-	-	3,77	-	10,00	46,17	-	-	59,94
Parte in proprietà, parte in affitto e parte in uso gratuito	-	-	-	-	-	-	235,74	-	235,74
Con manodopera familiare prevalente	4,52	8,10	38,95	112,16	168,44	157,26	564,11	4.876,16	5.929,70
Solo in proprietà	3,23	2,22	31,65	38,01	-	70,75	-	5.429,31	5.575,17
Solo in affitto	-	-	-	-	11,79	-	-	252,83	264,62
Solo in uso gratuito	-	-	-	-	-	-	-	-	-
Parte in proprietà e parte in affitto	-	-	4,00	7,50	-	46,10	-	-	57,60
Parte in proprietà e parte in uso gratuito	-	-	-	-	-	-	-	-	-
Parte in proprietà, parte in affitto e parte in uso gratuito	-	-	-	-	-	-	-	538,80	538,80
Con manodopera extrafamiliare prevalente	3,23	2,22	35,65	45,51	11,79	116,85	-	6.220,94	6.436,19
Solo in proprietà	2,45	20,68	135,54	102,82	210,88	169,06	321,08	22.887,03	23.849,54
Solo in affitto	-	-	-	8,92	-	-	-	-	8,92
Solo in uso gratuito	-	-	-	7,84	-	-	-	-	7,84
Parte in proprietà e parte in affitto	-	-	-	5,91	-	150,66	231,24	763,22	1.151,03
Parte in proprietà e parte in uso gratuito	-	-	-	-	-	25,62	-	454,97	480,59
Parte in proprietà, parte in affitto e parte in uso gratuito	-	-	-	-	-	-	-	-	-
Conduzione con salariati	2,45	20,68	135,54	125,49	210,88	345,34	552,32	24.105,22	25.497,92
Solo in proprietà	-	-	-	-	-	-	-	-	-
Solo in affitto	-	-	-	-	-	44,00	-	-	44,00
Solo in uso gratuito	-	-	-	-	-	-	-	-	-
Parte in proprietà e parte in affitto	-	-	-	-	-	-	-	-	-
Parte in proprietà e parte in uso gratuito	-	-	-	-	-	-	-	-	-
Conduzione a colonia parziaria appoderata	-	-	-	-	-	44,00	-	-	44,00
Solo in proprietà	-	-	-	-	-	-	-	-	-
Solo in uso gratuito	-	-	-	-	-	-	-	-	-
Altra forma di conduzione	-	-	-	-	-	-	-	-	-
Solo in proprietà	51,18	212,10	990,28	1.647,70	1.899,29	1.786,34	1.038,80	35.059,04	42.684,73
Solo in affitto	0,81	-	6,68	77,38	130,30	273,90	63,08	707,45	1.259,60
Solo in uso gratuito	0,82	-	8,93	14,54	-	31,99	-	-	56,28
Parte in proprietà e parte in affitto	1,07	6,38	53,66	254,70	697,82	2.604,87	2.679,99	2.460,35	8.758,84
Parte in proprietà e parte in uso gratuito	1,36	4,11	21,20	129,08	228,40	491,09	89,27	594,86	1.559,37
Parte in affitto e parte in uso gratuito	-	-	-	-	31,27	-	178,11	-	209,38
Parte in proprietà, parte in affitto e parte in uso gratuito	-	-	-	28,40	108,73	361,20	952,93	788,01	2.239,27
TOTALE	55,24	222,59	1.080,75	2.151,80	3.095,81	5.549,39	5.002,18	39.609,71	56.767,47

Tavola 2.5 segue - Aziende e relativa superficie totale per classe di superficie totale, forma di conduzione, titolo di possesso dei terreni e zona altimetrica (superficie in ettari) - COLLINA

FORME DI CONDUZIONE TITOLI DI POSSESSO DEI TERRENI	CLASSI DI SUPERFICIE TOTALE								
	Meno di 1	1 -- 2	2 -- 5	5 -- 10	10 -- 20	20 -- 50	50 -- 100	100 ed oltre	Totale
SUPERFICIE TOTALE									
<i>Solo in proprietà</i>	892,82	2.515,50	10.458,17	13.170,84	13.432,43	9.899,71	3.746,38	2.675,59	56.791,44
<i>Solo in affitto</i>	7,78	62,70	559,58	1.057,51	2.178,73	3.263,17	1.470,01	1.362,69	9.962,17
<i>Solo in uso gratuito</i>	6,01	22,63	67,13	91,20	21,87	136,38	148,94	160,78	654,94
<i>Parte in proprietà e parte in affitto</i>	2,37	41,58	484,16	2.188,17	5.769,93	12.260,78	7.133,49	2.366,37	30.246,85
<i>Parte in proprietà e parte in uso gratuito</i>	7,57	40,92	245,09	438,84	452,09	687,30	114,88	107,22	2.093,91
<i>Parte in affitto e parte in uso gratuito</i>	-	-	3,87	43,62	68,47	170,94	52,82	-	339,72
<i>Parte in proprietà, parte in affitto e parte in uso gratuito</i>	-	1,45	18,63	47,66	266,02	551,63	526,43	475,24	1.887,06
Con solo manodopera familiare	916,55	2.684,78	11.836,63	17.037,84	22.189,54	26.969,91	13.192,95	7.147,89	101.976,09
<i>Solo in proprietà</i>	6,79	23,31	130,19	297,13	315,75	690,59	595,46	1.146,43	3.205,65
<i>Solo in affitto</i>	-	1,53	7,09	37,50	128,96	109,28	181,42	232,88	698,66
<i>Solo in uso gratuito</i>	-	1,20	2,64	-	-	-	-	-	3,84
<i>Parte in proprietà e parte in affitto</i>	-	1,83	4,75	53,28	273,43	252,11	776,76	1.417,59	2.779,75
<i>Parte in proprietà e parte in uso gratuito</i>	0,30	-	-	5,98	-	36,90	51,62	-	94,80
<i>Parte in proprietà, parte in affitto e parte in uso gratuito</i>	-	-	-	-	16,91	-	-	-	16,91
Con manodopera familiare prevalente	7,09	27,87	144,67	393,89	735,05	1.088,88	1.605,26	2.796,90	6.799,61
<i>Solo in proprietà</i>	1,72	11,47	47,95	82,74	155,32	378,81	627,14	2.550,68	3.855,83
<i>Solo in affitto</i>	-	-	3,22	5,00	-	72,78	-	321,60	402,60
<i>Solo in uso gratuito</i>	-	-	-	-	-	40,90	-	-	40,90
<i>Parte in proprietà e parte in affitto</i>	-	-	3,63	-	-	38,04	439,55	1.839,03	2.320,25
<i>Parte in proprietà e parte in uso gratuito</i>	-	-	-	-	18,24	67,89	170,40	-	256,53
<i>Parte in proprietà, parte in affitto e parte in uso gratuito</i>	-	-	-	-	-	-	-	102,63	102,63
Con manodopera extrafamiliare prevalente	1,72	11,47	54,80	87,74	173,56	598,42	1.237,09	4.813,94	6.978,74
<i>Solo in proprietà</i>	43,40	269,45	1.413,42	1.424,49	1.971,37	2.821,42	2.863,54	6.936,10	17.743,19
<i>Solo in affitto</i>	2,29	4,68	19,11	56,44	56,51	180,77	461,30	662,62	1.443,72
<i>Solo in uso gratuito</i>	-	-	9,61	18,67	-	-	60,00	252,05	340,33
<i>Parte in proprietà e parte in affitto</i>	-	3,65	44,14	86,30	165,15	385,85	683,07	3.187,60	4.555,76
<i>Parte in proprietà e parte in uso gratuito</i>	0,58	2,74	24,53	14,94	61,46	93,41	-	306,60	504,26
<i>Parte in proprietà, parte in affitto e parte in uso gratuito</i>	-	-	-	-	-	41,51	-	312,18	353,69
Conduzione con salariati	46,27	280,52	1.510,81	1.600,84	2.254,49	3.522,96	4.067,91	11.657,15	24.940,95
<i>Solo in proprietà</i>	-	6,28	19,17	32,80	85,18	138,27	-	-	281,70
<i>Solo in affitto</i>	-	-	-	39,99	63,37	59,78	-	-	163,14
<i>Solo in uso gratuito</i>	-	1,00	-	-	12,50	-	-	-	13,50
<i>Parte in proprietà e parte in affitto</i>	-	-	-	-	27,97	45,17	-	-	73,14
<i>Parte in proprietà e parte in uso gratuito</i>	-	-	-	-	-	21,60	-	-	21,60
Conduzione a colonia parziaria appoderata	-	7,28	19,17	72,79	189,02	264,82	-	-	553,08
<i>Solo in proprietà</i>	-	1,10	3,44	-	-	-	-	-	4,54
<i>Solo in uso gratuito</i>	-	-	3,39	-	-	-	-	-	3,39
Altra forma di conduzione	-	1,10	6,83	-	-	-	-	-	7,93
<i>Solo in proprietà</i>	944,73	2.827,11	12.072,34	15.008,00	15.960,05	13.928,80	7.832,52	13.308,80	81.882,35
<i>Solo in affitto</i>	10,07	68,91	589,00	1.196,44	2.427,57	3.685,78	2.112,73	2.579,79	12.670,29
<i>Solo in uso gratuito</i>	6,01	24,83	82,77	109,87	34,37	177,28	208,94	412,83	1.056,90
<i>Parte in proprietà e parte in affitto</i>	2,37	47,06	536,68	2.327,75	6.236,48	12.981,95	9.032,87	8.810,59	39.975,75
<i>Parte in proprietà e parte in uso gratuito</i>	8,45	43,66	269,62	459,76	531,79	907,10	336,90	413,82	2.971,10
<i>Parte in affitto e parte in uso gratuito</i>	-	-	3,87	43,62	68,47	170,94	52,82	-	339,72
<i>Parte in proprietà, parte in affitto e parte in uso gratuito</i>	-	1,45	18,63	47,66	282,93	593,14	526,43	890,05	2.360,29
TOTALE	971,63	3.013,02	13.572,91	19.193,10	25.541,66	32.444,99	20.103,21	26.415,88	141.256,40

Tavola 2.6 - Aziende e relativa superficie agricola utilizzata (SAU) per classe di superficie agricola utilizzata, forma di conduzione, titolo di possesso dei terreni e zona altimetrica (superficie in ettari) - TOTALE

FORME DI CONDUZIONE TITOLI DI POSSESSO DEI TERRENI	CLASSI DI SUPERFICIE AGRICOLA UTILIZZATA								Totale
	Meno di 1	1 -- 2	2 -- 5	5 -- 10	10 -- 20	20 -- 50	50 -- 100	100 ed oltre	
AZIENDE									
Solo in proprietà	2.575	1.898	3.213	1.734	849	284	41	7	10.601
Solo in affitto	20	58	182	171	164	105	20	9	729
Solo in uso gratuito	19	18	18	12	4	5	-	-	76
Parte in proprietà e parte in affitto	7	39	189	367	428	399	117	15	1.561
Parte in proprietà e parte in uso gratuito	15	41	75	70	42	25	3	1	272
Parte in affitto e parte in uso gratuito	-	-	1	4	7	6	2	-	20
Parte in proprietà, parte in affitto e parte in uso gratuito	-	2	7	10	28	25	17	2	91
Con solo manodopera familiare	2.636	2.056	3.685	2.368	1.522	849	200	34	13.350
Solo in proprietà	30	34	51	40	24	21	13	6	219
Solo in affitto	1	1	2	6	8	5	1	3	27
Solo in uso gratuito	1	1	-	-	-	-	-	-	2
Parte in proprietà e parte in affitto	-	-	2	11	23	10	11	8	65
Parte in proprietà e parte in uso gratuito	1	-	2	1	-	3	-	-	7
Parte in proprietà, parte in affitto e parte in uso gratuito	-	-	-	-	1	-	3	-	4
Con manodopera familiare prevalente	33	36	57	58	56	39	28	17	324
Solo in proprietà	16	11	24	16	9	13	13	15	117
Solo in affitto	-	-	2	-	1	2	-	2	7
Solo in uso gratuito	-	-	-	-	-	1	-	-	1
Parte in proprietà e parte in affitto	-	-	-	1	1	6	3	9	20
Parte in proprietà e parte in uso gratuito	-	-	-	-	1	2	2	-	5
Parte in proprietà, parte in affitto e parte in uso gratuito	-	-	-	-	-	-	-	3	3
Con manodopera extrafamiliare prevalente	16	11	26	17	12	24	18	29	153
Solo in proprietà	137	234	436	182	125	103	35	42	1.294
Solo in affitto	3	3	8	10	3	7	6	2	42
Solo in uso gratuito	-	1	3	2	-	1	-	1	8
Parte in proprietà e parte in affitto	-	3	12	12	12	15	12	13	79
Parte in proprietà e parte in uso gratuito	1	2	7	2	6	2	-	1	21
Parte in proprietà, parte in affitto e parte in uso gratuito	-	-	-	-	-	-	-	2	2
Conduzione con salariati	141	243	466	208	146	128	53	61	1.446
Solo in proprietà	-	4	5	7	6	3	-	-	25
Solo in affitto	-	-	-	6	3	3	-	-	12
Solo in uso gratuito	-	1	-	-	1	-	-	-	2
Parte in proprietà e parte in affitto	-	-	-	-	2	1	-	-	3
Parte in proprietà e parte in uso gratuito	-	-	-	-	-	1	-	-	1
Conduzione a colonia parziaria appoderata	-	5	5	13	12	8	-	-	43
Solo in proprietà	1	-	-	-	-	-	-	-	1
Solo in uso gratuito	1	-	-	-	-	-	-	-	1
Altra forma di conduzione	2	-	-	-	-	-	-	-	2
Solo in proprietà	2.759	2.181	3.729	1.979	1.013	424	102	70	12.257
Solo in affitto	24	62	194	193	179	122	27	16	817
Solo in uso gratuito	21	21	21	14	5	7	-	1	90
Parte in proprietà e parte in affitto	7	42	203	391	466	431	143	45	1.728
Parte in proprietà e parte in uso gratuito	17	43	84	73	49	33	5	2	306
Parte in affitto e parte in uso gratuito	-	-	1	4	7	6	2	-	20
Parte in proprietà, parte in affitto e parte in uso gratuito	-	2	7	10	29	25	20	7	100
TOTALE	2.828	2.351	4.239	2.664	1.748	1.048	299	141	15.318

Tavola 2.6 segue - Aziende e relativa superficie agricola utilizzata (SAU) per classe di superficie agricola utilizzata, forma di conduzione, titolo di possesso dei terreni e zona altimetrica (superficie in ettari) - MONTAGNA

FORME DI CONDUZIONE TITOLI DI POSSESSO DEI TERRENI	CLASSI DI SUPERFICIE AGRICOLA UTILIZZATA								Totale
	Meno di 1	1 -- 2	2 -- 5	5 -- 10	10 -- 20	20 -- 50	50 -- 100	100 ed oltre	
AZIENDE									
Solo in proprietà	222	166	196	134	72	24	5	2	821
Solo in affitto	2	2	5	12	8	8	-	1	38
Solo in uso gratuito	3	-	2	1	-	1	-	-	7
Parte in proprietà e parte in affitto	1	8	17	40	39	62	26	5	198
Parte in proprietà e parte in uso gratuito	4	4	5	19	15	8	-	1	56
Parte in affitto e parte in uso gratuito	-	-	-	-	1	2	1	-	4
Parte in proprietà, parte in affitto e parte in uso gratuito	-	-	2	4	8	14	6	1	35
Con solo manodopera familiare	232	180	227	210	143	119	38	10	1.159
Solo in proprietà	12	10	12	5	3	2	4	4	52
Solo in affitto	-	-	-	-	-	-	-	2	2
Solo in uso gratuito	-	-	-	-	-	-	-	-	-
Parte in proprietà e parte in affitto	-	-	1	2	6	2	2	1	14
Parte in proprietà e parte in uso gratuito	-	-	2	-	-	1	-	-	3
Parte in proprietà, parte in affitto e parte in uso gratuito	-	-	-	-	-	-	3	-	3
Con manodopera familiare prevalente	12	10	15	7	9	5	9	7	74
Solo in proprietà	8	3	10	4	1	1	2	6	35
Solo in affitto	-	-	-	-	1	-	-	1	2
Solo in uso gratuito	-	-	-	-	-	-	-	-	-
Parte in proprietà e parte in affitto	-	-	-	1	1	1	-	-	3
Parte in proprietà e parte in uso gratuito	-	-	-	-	-	-	-	-	-
Parte in proprietà, parte in affitto e parte in uso gratuito	-	-	-	-	-	-	-	2	2
Con manodopera extrafamiliare prevalente	8	3	10	5	3	2	2	9	42
Solo in proprietà	49	19	16	7	5	7	4	14	121
Solo in affitto	-	-	-	1	-	1	-	-	2
Solo in uso gratuito	-	-	-	1	-	-	-	-	1
Parte in proprietà e parte in affitto	-	-	-	1	-	4	2	2	9
Parte in proprietà e parte in uso gratuito	-	-	-	-	1	-	-	1	2
Parte in proprietà, parte in affitto e parte in uso gratuito	-	-	-	-	-	-	-	-	-
Conduzione con salariati	49	19	16	10	6	12	6	17	135
Solo in proprietà	-	-	-	-	-	-	-	-	-
Solo in affitto	-	-	-	-	-	1	-	-	1
Solo in uso gratuito	-	-	-	-	-	-	-	-	-
Parte in proprietà e parte in affitto	-	-	-	-	-	-	-	-	-
Parte in proprietà e parte in uso gratuito	-	-	-	-	-	-	-	-	-
Conduzione a colonia parziaria appoderata	-	-	-	-	-	1	-	-	1
Solo in proprietà	-	-	-	-	-	-	-	-	-
Solo in uso gratuito	-	-	-	-	-	-	-	-	-
Altra forma di conduzione	-	-	-	-	-	-	-	-	-
Solo in proprietà	291	198	234	150	81	34	15	26	1.029
Solo in affitto	2	2	5	13	9	10	-	4	45
Solo in uso gratuito	3	-	2	2	-	1	-	-	8
Parte in proprietà e parte in affitto	1	8	18	44	46	69	30	8	224
Parte in proprietà e parte in uso gratuito	4	4	7	19	16	9	-	2	61
Parte in affitto e parte in uso gratuito	-	-	-	-	1	2	1	-	4
Parte in proprietà, parte in affitto e parte in uso gratuito	-	-	2	4	8	14	9	3	40
TOTALE	301	212	268	232	161	139	55	43	1.411

Tavola 2.6 segue - Aziende e relativa superficie agricola utilizzata (SAU) per classe di superficie agricola utilizzata, forma di conduzione, titolo di possesso dei terreni e zona altimetrica (superficie in ettari) - COLLINA

FORME DI CONDUZIONE TITOLI DI POSSESSO DEI TERRENI	CLASSI DI SUPERFICIE AGRICOLA UTILIZZATA								Totale
	Meno di 1	1 -- 2	2 -- 5	5 -- 10	10 -- 20	10 -- 50	50 -- 100	100 ed oltre	
AZIENDE									
Solo in proprietà	2.353	1.732	3.017	1.600	777	260	36	5	9.780
Solo in affitto	18	56	177	159	156	97	20	8	691
Solo in uso gratuito	16	18	16	11	4	4	-	-	69
Parte in proprietà e parte in affitto	6	31	172	327	389	337	91	10	1.363
Parte in proprietà e parte in uso gratuito	11	37	70	51	27	17	3	-	216
Parte in affitto e parte in uso gratuito	-	-	1	4	6	4	1	-	16
Parte in proprietà, parte in affitto e parte in uso gratuito	-	2	5	6	20	11	11	1	56
Con solo manodopera familiare	2.404	1.876	3.458	2.158	1.379	730	162	24	12.191
Solo in proprietà	18	24	39	35	21	19	9	2	167
Solo in affitto	1	1	2	6	8	5	1	1	25
Solo in uso gratuito	1	1	-	-	-	-	-	-	2
Parte in proprietà e parte in affitto	-	-	1	9	17	8	9	7	51
Parte in proprietà e parte in uso gratuito	1	-	-	1	-	2	-	-	4
Parte in proprietà, parte in affitto e parte in uso gratuito	-	-	-	-	1	-	-	-	1
Con manodopera familiare prevalente	21	26	42	51	47	34	19	10	250
Solo in proprietà	8	8	14	12	8	12	11	9	82
Solo in affitto	-	-	2	-	-	2	-	1	5
Solo in uso gratuito	-	-	-	-	-	1	-	-	1
Parte in proprietà e parte in affitto	-	-	-	-	-	5	3	9	17
Parte in proprietà e parte in uso gratuito	-	-	-	-	1	2	2	-	5
Parte in proprietà, parte in affitto e parte in uso gratuito	-	-	-	-	-	-	-	1	1
Con manodopera extrafamiliare prevalente	8	8	16	12	9	22	16	20	111
Solo in proprietà	88	215	420	175	120	96	31	28	1.173
Solo in affitto	3	3	8	9	3	6	6	2	40
Solo in uso gratuito	-	1	3	1	-	1	-	1	7
Parte in proprietà e parte in affitto	-	3	12	11	12	11	10	11	70
Parte in proprietà e parte in uso gratuito	1	2	7	2	5	2	-	-	19
Parte in proprietà, parte in affitto e parte in uso gratuito	-	-	-	-	-	-	-	2	2
Conduzione con salariati	92	224	450	198	140	116	47	44	1.311
Solo in proprietà	-	4	5	7	6	3	-	-	25
Solo in affitto	-	-	-	6	3	2	-	-	11
Solo in uso gratuito	-	1	-	-	1	-	-	-	2
Parte in proprietà e parte in affitto	-	-	-	-	2	1	-	-	3
Parte in proprietà e parte in uso gratuito	-	-	-	-	-	1	-	-	1
Conduzione a colonia parziaria appoderata	-	5	5	13	12	7	-	-	42
Solo in proprietà	1	-	-	-	-	-	-	-	1
Solo in uso gratuito	1	-	-	-	-	-	-	-	1
Altra forma di conduzione	2	-	-	-	-	-	-	-	2
Solo in proprietà	2.468	1.983	3.495	1.829	932	390	87	44	11.228
Solo in affitto	22	60	189	180	170	112	27	12	772
Solo in uso gratuito	18	21	19	12	5	6	-	1	82
Parte in proprietà e parte in affitto	6	34	185	347	420	362	113	37	1.504
Parte in proprietà e parte in uso gratuito	13	39	77	54	33	24	5	-	245
Parte in affitto e parte in uso gratuito	-	-	1	4	6	4	1	-	16
Parte in proprietà, parte in affitto e parte in uso gratuito	-	2	5	6	21	11	11	4	60
TOTALE	2.527	2.139	3.971	2.432	1.587	909	244	98	13.907

Tavola 2.6 segue - Aziende e relativa superficie agricola utilizzata (SAU) per classe di superficie agricola utilizzata, forma di conduzione, titolo di possesso dei terreni e zona altimetrica (superficie in ettari) - TOTALE

FORME DI CONDUZIONE TITOLI DI POSSESSO DEI TERRENI	CLASSI DI SUPERFICIE AGRICOLA UTILIZZATA								Totale
	Meno di 1	1 – 2	2 -- 5	5 – 10	10 -- 20	20 -- 50	50 -- 100	100 ed oltre	
SUPERFICIE AGRICOLA UTILIZZATA									
Solo in proprietà	1.209,17	2.696,25	10.484,39	11.965,08	11.469,85	8.129,00	2.708,96	1.220,09	49.882,79
Solo in affitto	12,77	90,64	626,14	1.232,74	2.338,54	2.948,93	1.315,75	1.195,28	9.760,79
Solo in uso gratuito	8,31	24,94	61,90	78,24	53,61	128,33	-	-	355,33
Parte in proprietà e parte in affitto	4,57	56,65	671,35	2.654,67	6.226,31	12.199,54	7.592,85	2.539,24	31.945,18
Parte in proprietà e parte in uso gratuito	9,54	59,58	249,70	495,42	588,35	691,63	176,44	100,37	2.371,03
Parte in affitto e parte in uso gratuito	-	-	3,67	27,07	96,07	212,91	115,47	-	455,19
Parte in proprietà, parte in affitto e parte in uso gratuito	-	2,98	25,79	77,92	410,43	900,94	1.183,01	280,33	2.881,40
Con solo manodopera familiare	1.244,36	2.931,04	12.122,94	16.531,14	21.183,16	25.211,28	13.092,48	5.335,31	97.651,71
Solo in proprietà	15,98	46,74	170,09	286,98	325,35	618,54	931,93	1.640,30	4.035,91
Solo in affitto	0,30	1,52	6,88	45,28	107,44	188,92	50,87	470,12	871,33
Solo in uso gratuito	0,11	1,10	-	-	-	-	-	-	1,21
Parte in proprietà e parte in affitto	-	-	9,57	93,29	340,08	398,35	717,31	1.416,60	2.975,20
Parte in proprietà e parte in uso gratuito	0,30	-	6,02	5,47	-	102,18	-	-	113,97
Parte in proprietà, parte in affitto e parte in uso gratuito	-	-	-	-	15,71	-	207,00	-	222,71
Con manodopera familiare prevalente	16,69	49,36	192,56	431,02	788,58	1.307,99	1.907,11	3.527,02	8.220,33
Solo in proprietà	7,20	17,88	70,84	110,75	137,76	445,84	927,06	2.897,74	4.615,07
Solo in affitto	-	-	7,94	-	11,27	69,22	-	480,32	568,75
Solo in uso gratuito	-	-	-	-	-	40,09	-	-	40,09
Parte in proprietà e parte in affitto	-	-	-	6,79	19,02	246,77	174,68	1.540,94	1.988,20
Parte in proprietà e parte in uso gratuito	-	-	-	-	15,13	54,80	136,04	-	205,97
Parte in proprietà, parte in affitto e parte in uso gratuito	-	-	-	-	-	-	-	581,05	581,05
Con manodopera extrafamiliare prevalente	7,20	17,88	78,78	117,54	183,18	856,72	1.237,78	5.500,05	7.999,13
Solo in proprietà	73,29	341,05	1.397,65	1.312,74	1.718,01	3.076,45	2.578,48	14.511,86	25.009,53
Solo in affitto	1,99	4,48	26,94	74,52	41,58	233,74	428,40	440,84	1.252,49
Solo in uso gratuito	-	1,91	9,06	16,59	-	43,51	-	223,37	294,44
Parte in proprietà e parte in affitto	-	4,30	41,67	84,81	155,46	482,43	857,70	2.745,73	4.372,10
Parte in proprietà e parte in uso gratuito	0,58	2,53	20,50	13,08	77,36	61,74	-	195,29	371,08
Parte in proprietà, parte in affitto e parte in uso gratuito	-	-	-	-	-	-	-	260,64	260,64
Conduzione con salariati	75,86	354,27	1.495,82	1.501,74	1.992,41	3.897,87	3.864,58	18.377,73	31.560,28
Solo in proprietà	-	6,21	17,93	50,35	92,66	89,90	-	-	257,05
Solo in affitto	-	-	-	47,24	45,00	80,40	-	-	172,64
Solo in uso gratuito	-	1,00	-	-	12,10	-	-	-	13,10
Parte in proprietà e parte in affitto	-	-	-	-	26,63	38,39	-	-	65,02
Parte in proprietà e parte in uso gratuito	-	-	-	-	-	21,60	-	-	21,60
Conduzione a colonia parziaria appoderata	-	7,21	17,93	97,59	176,39	230,29	-	-	529,41
Solo in proprietà	0,25	-	-	-	-	-	-	-	0,25
Solo in uso gratuito	0,86	-	-	-	-	-	-	-	0,86
Altra forma di conduzione	1,11	-	-	-	-	-	-	-	1,11
Solo in proprietà	1.305,89	3.108,13	12.140,90	13.725,90	13.743,63	12.359,73	7.146,43	20.269,99	83.800,60
Solo in affitto	15,06	96,64	667,90	1.399,78	2.543,83	3.521,21	1.795,02	2.586,56	12.626,00
Solo in uso gratuito	9,28	28,95	70,96	94,83	65,71	211,93	-	223,37	705,03
Parte in proprietà e parte in affitto	4,57	60,95	722,59	2.839,56	6.767,50	13.365,48	9.342,54	8.242,51	41.345,70
Parte in proprietà e parte in uso gratuito	10,42	62,11	276,22	513,97	680,84	931,95	312,48	295,66	3.083,65
Parte in affitto e parte in uso gratuito	-	-	3,67	27,07	96,07	212,91	115,47	-	455,19
Parte in proprietà, parte in affitto e parte in uso gratuito	-	2,98	25,79	77,92	426,14	900,94	1.390,01	1.122,02	3.945,80
TOTALE	1.345,22	3.359,76	13.908,03	18.679,03	24.323,72	31.504,15	20.101,95	32.740,11	145.961,97

Tavola 2.6 segue - Aziende e relativa superficie agricola utilizzata (SAU) per classe di superficie agricola utilizzata, forma di conduzione, titolo di possesso dei terreni e zona altimetrica (superficie in ettari) - MONTAGNA

FORME DI CONDUZIONE TITOLI DI POSSESSO DEI TERRENI	CLASSI DI SUPERFICIE AGRICOLA UTILIZZATA								Totale
	Meno di 1	1 -- 2	2 -- 5	5 -- 10	10 -- 20	20 -- 50	50 -- 100	100 ed oltre	
SUPERFICIE AGRICOLA UTILIZZATA									
Solo in proprietà	98,05	229,24	634,75	911,35	957,94	669,83	373,19	624,57	4.498,92
Solo in affitto	0,47	3,47	17,60	77,54	107,65	239,68	-	110,72	557,13
Solo in uso gratuito	0,53	-	6,54	6,31	-	31,99	-	-	45,37
Parte in proprietà e parte in affitto	0,36	10,76	66,28	285,76	576,24	1.889,50	1.709,84	1.111,94	5.650,68
Parte in proprietà e parte in uso gratuito	2,45	6,46	17,03	139,74	204,37	239,18	-	100,37	709,60
Parte in affitto e parte in uso gratuito	-	-	-	-	17,33	69,20	62,75	-	149,28
Parte in proprietà, parte in affitto e parte in uso gratuito	-	-	9,42	27,57	120,23	510,42	472,48	132,85	1.272,97
Con solo manodopera familiare	101,86	249,93	751,62	1.448,27	1.983,76	3.649,80	2.618,26	2.080,45	12.883,95
Solo in proprietà	6,65	14,50	35,56	35,39	32,70	55,64	274,89	1.344,31	1.799,64
Solo in affitto	-	-	-	-	-	-	-	247,90	247,90
Solo in uso gratuito	-	-	-	-	-	-	-	-	-
Parte in proprietà e parte in affitto	-	-	4,82	16,46	89,62	81,60	164,17	111,10	467,77
Parte in proprietà e parte in uso gratuito	-	-	6,02	-	-	39,00	-	-	45,02
Parte in proprietà, parte in affitto e parte in uso gratuito	-	-	-	-	-	-	207,00	-	207,00
Con manodopera familiare prevalente	6,65	14,50	46,40	51,85	122,32	176,24	646,06	1.703,31	2.767,33
Solo in proprietà	2,74	5,17	31,25	27,03	16,88	35,00	151,31	1.397,15	1.666,53
Solo in affitto	-	-	-	-	11,27	-	-	199,42	210,69
Solo in uso gratuito	-	-	-	-	-	-	-	-	-
Parte in proprietà e parte in affitto	-	-	-	6,79	19,02	21,00	-	-	46,81
Parte in proprietà e parte in uso gratuito	-	-	-	-	-	-	-	-	-
Parte in proprietà, parte in affitto e parte in uso gratuito	-	-	-	-	-	-	-	480,20	480,20
Con manodopera extrafamiliare prevalente	2,74	5,17	31,25	33,82	47,17	56,00	151,31	2.076,77	2.404,23
Solo in proprietà	17,68	28,90	45,29	49,43	69,16	233,29	280,92	9.228,57	9.953,24
Solo in affitto	-	-	-	6,50	-	34,00	-	-	40,50
Solo in uso gratuito	-	-	-	7,30	-	-	-	-	7,30
Parte in proprietà e parte in affitto	-	-	-	5,45	-	115,82	160,14	614,34	895,75
Parte in proprietà e parte in uso gratuito	-	-	-	-	17,43	-	-	195,29	212,72
Parte in proprietà, parte in affitto e parte in uso gratuito	-	-	-	-	-	-	-	-	-
Conduzione con salariati	17,68	28,90	45,29	68,68	86,59	383,11	441,06	10.038,20	11.109,51
Solo in proprietà	-	-	-	-	-	-	-	-	-
Solo in affitto	-	-	-	-	-	25,00	-	-	25,00
Solo in uso gratuito	-	-	-	-	-	-	-	-	-
Parte in proprietà e parte in affitto	-	-	-	-	-	-	-	-	-
Parte in proprietà e parte in uso gratuito	-	-	-	-	-	-	-	-	-
Conduzione a colonia parziaria appoderata	-	-	-	-	-	25,00	-	-	25,00
Solo in proprietà	-	-	-	-	-	-	-	-	-
Solo in uso gratuito	-	-	-	-	-	-	-	-	-
Altra forma di conduzione	-	-	-	-	-	-	-	-	-
Solo in proprietà	125,12	277,81	746,85	1.023,20	1.076,68	993,76	1.080,31	12.594,60	17.918,33
Solo in affitto	0,47	3,47	17,60	84,04	118,92	298,68	-	558,04	1.081,22
Solo in uso gratuito	0,53	-	6,54	13,61	-	31,99	-	-	52,67
Parte in proprietà e parte in affitto	0,36	10,76	71,10	314,46	684,88	2.107,92	2.034,15	1.837,38	7.061,01
Parte in proprietà e parte in uso gratuito	2,45	6,46	23,05	139,74	221,80	278,18	-	295,66	967,34
Parte in affitto e parte in uso gratuito	-	-	-	-	17,33	69,20	62,75	-	149,28
Parte in proprietà, parte in affitto e parte in uso gratuito	-	-	9,42	27,57	120,23	510,42	679,48	613,05	1.960,17
TOTALE	128,93	298,50	874,56	1.602,62	2.239,84	4.290,15	3.856,69	15.898,73	29.190,02

Tavola 2.6 segue - Aziende e relativa superficie agricola utilizzata (SAU) per classe di superficie agricola utilizzata, forma di conduzione, titolo di possesso dei terreni e zona altimetrica (superficie in ettari) - COLLINA

FORME DI CONDUZIONE TITOLI DI POSSESSO DEI TERRENI	CLASSI DI SUPERFICIE AGRICOLA UTILIZZATA								
	Meno di 1	1 -- 2	2 -- 5	5 -- 10	10 -- 20	20 -- 50	50 -- 100	100 ed oltre	Totale
SUPERFICIE AGRICOLA UTILIZZATA									
<i>Solo in proprietà</i>	1.111,12	2.467,01	9.849,64	11.053,73	10.511,91	7.459,17	2.335,77	595,52	45.383,87
<i>Solo in affitto</i>	12,30	87,17	608,54	1.155,20	2.230,89	2.709,25	1.315,75	1.084,56	9.203,66
<i>Solo in uso gratuito</i>	7,78	24,94	55,36	71,93	53,61	96,34	-	-	309,96
<i>Parte in proprietà e parte in affitto</i>	4,21	45,89	605,07	2.368,91	5.650,07	10.310,04	5.883,01	1.427,30	26.294,50
<i>Parte in proprietà e parte in uso gratuito</i>	7,09	53,12	232,67	355,68	383,98	452,45	176,44	-	1.661,43
<i>Parte in affitto e parte in uso gratuito</i>	-	-	3,67	27,07	78,74	143,71	52,72	-	305,91
<i>Parte in proprietà, parte in affitto e parte in uso gratuito</i>	-	2,98	16,37	50,35	290,20	390,52	710,53	147,48	1.608,43
Con solo manodopera familiare	1.142,50	2.681,11	11.371,32	15.082,87	19.199,40	21.561,48	10.474,22	3.254,86	84.767,76
<i>Solo in proprietà</i>	9,33	32,24	134,53	251,59	292,65	562,90	657,04	295,99	2.236,27
<i>Solo in affitto</i>	0,30	1,52	6,88	45,28	107,44	188,92	50,87	222,22	623,43
<i>Solo in uso gratuito</i>	0,11	1,10	-	-	-	-	-	-	1,21
<i>Parte in proprietà e parte in affitto</i>	-	-	4,75	76,83	250,46	316,75	553,14	1.305,50	2.507,43
<i>Parte in proprietà e parte in uso gratuito</i>	0,30	-	-	5,47	-	63,18	-	-	68,95
<i>Parte in proprietà, parte in affitto e parte in uso gratuito</i>	-	-	-	-	15,71	-	-	-	15,71
Con manodopera familiare prevalente	10,04	34,86	146,16	379,17	666,26	1.131,75	1.261,05	1.823,71	5.453,00
<i>Solo in proprietà</i>	4,46	12,71	39,59	83,72	120,88	410,84	775,75	1.500,59	2.948,54
<i>Solo in affitto</i>	-	-	7,94	-	-	69,22	-	280,90	358,06
<i>Solo in uso gratuito</i>	-	-	-	-	-	40,09	-	-	40,09
<i>Parte in proprietà e parte in affitto</i>	-	-	-	-	-	225,77	174,68	1.540,94	1.941,39
<i>Parte in proprietà e parte in uso gratuito</i>	-	-	-	-	15,13	54,80	136,04	-	205,97
<i>Parte in proprietà, parte in affitto e parte in uso gratuito</i>	-	-	-	-	-	-	-	100,85	100,85
Con manodopera extrafamiliare prevalente	4,46	12,71	47,53	83,72	136,01	800,72	1.086,47	3.423,28	5.594,90
<i>Solo in proprietà</i>	55,61	312,15	1.352,36	1.263,31	1.648,85	2.843,16	2.297,56	5.283,29	15.056,29
<i>Solo in affitto</i>	1,99	4,48	26,94	68,02	41,58	199,74	428,40	440,84	1.211,99
<i>Solo in uso gratuito</i>	-	1,91	9,06	9,29	-	43,51	-	223,37	287,14
<i>Parte in proprietà e parte in affitto</i>	-	4,30	41,67	79,36	155,46	366,61	697,56	2.131,39	3.476,35
<i>Parte in proprietà e parte in uso gratuito</i>	0,58	2,53	20,50	13,08	59,93	61,74	-	-	158,36
<i>Parte in proprietà, parte in affitto e parte in uso gratuito</i>	-	-	-	-	-	-	-	260,64	260,64
Conduzione con salariati	58,18	325,37	1.450,53	1.433,06	1.905,82	3.514,76	3.423,52	8.339,53	20.450,77
<i>Solo in proprietà</i>	-	6,21	17,93	50,35	92,66	89,90	-	-	257,05
<i>Solo in affitto</i>	-	-	-	47,24	45,00	55,40	-	-	147,64
<i>Solo in uso gratuito</i>	-	1,00	-	-	12,10	-	-	-	13,10
<i>Parte in proprietà e parte in affitto</i>	-	-	-	-	26,63	38,39	-	-	65,02
<i>Parte in proprietà e parte in uso gratuito</i>	-	-	-	-	-	21,60	-	-	21,60
Conduzione a colonia parziaria appoderata	-	7,21	17,93	97,59	176,39	205,29	-	-	504,41
<i>Solo in proprietà</i>	0,25	-	-	-	-	-	-	-	0,25
<i>Solo in uso gratuito</i>	0,86	-	-	-	-	-	-	-	0,86
Altra forma di conduzione	1,11	-	-	-	-	-	-	-	1,11
<i>Solo in proprietà</i>	1.180,77	2.830,32	11.394,05	12.702,70	12.666,95	11.365,97	6.066,12	7.675,39	65.882,27
<i>Solo in affitto</i>	14,59	93,17	650,30	1.315,74	2.424,91	3.222,53	1.795,02	2.028,52	11.544,78
<i>Solo in uso gratuito</i>	8,75	28,95	64,42	81,22	65,71	179,94	-	223,37	652,36
<i>Parte in proprietà e parte in affitto</i>	4,21	50,19	651,49	2.525,10	6.082,62	11.257,56	7.308,39	6.405,13	34.284,69
<i>Parte in proprietà e parte in uso gratuito</i>	7,97	55,65	253,17	374,23	459,04	653,77	312,48	-	2.116,31
<i>Parte in affitto e parte in uso gratuito</i>	-	-	3,67	27,07	78,74	143,71	52,72	-	305,91
<i>Parte in proprietà, parte in affitto e parte in uso gratuito</i>	-	2,98	16,37	50,35	305,91	390,52	710,53	508,97	1.985,63
TOTALE	1.216,29	3.061,26	13.033,47	17.076,41	22.083,88	27.214,00	16.245,26	16.841,38	116.771,95

Tavola 2.7 - Aziende per numero dei corpi di terreno, classe di superficie totale e classe di superficie agricola utilizzata (SAU)

	NUMERO DEI CORPI DI TERRENO								
CLASSI DI SUPERFICIE TOTALE CLASSI DI SAU	1	2	3	4	5	6 ed oltre	TOTALE		
							Aziende	Corpi	
CLASSI DI SUPERFICIE TOTALE (in ettari)									
Meno di 1 ettaro	1.457	255	49	18	9	7	1.795	2.405	
1 -- 2	1.539	448	121	61	33	53	2.255	3.597	
2 -- 3	1.023	409	145	62	37	80	1.756	3.449	
3 -- 5	1.286	775	243	113	76	185	2.678	6.117	
5 -- 10	967	947	476	196	128	339	3.053	9.418	
10 -- 20	360	587	374	207	121	397	2.046	9.074	
20 -- 30	68	145	126	98	71	221	729	4.324	
30 -- 50	16	60	73	81	68	245	543	4.827	
50 -- 100	6	12	30	31	39	253	371	4.459	
100 ed oltre	3	-	4	14	6	182	209	5.040	
TOTALE	6.725	3.638	1.641	881	588	1.962	15.435	52.710	
CLASSI DI SAU (in ettari)									
Senza superficie	42	28	15	11	11	10	117	324	
Meno di 1 ettaro	1.948	466	139	76	53	146	2.828	5.280	
1 -- 2	1.480	471	149	75	45	131	2.351	4.746	
2 -- 3	934	455	142	56	40	100	1.727	3.705	
3 -- 5	1.156	713	263	122	69	189	2.512	6.218	
5 -- 10	801	860	417	165	107	314	2.664	8.727	
10 -- 20	294	481	332	199	113	329	1.748	7.974	
20 -- 30	49	112	103	79	61	187	591	4.010	
30 -- 50	14	43	58	64	59	219	457	3.993	
50 -- 100	4	9	20	26	26	214	299	3.908	
100 ed oltre	3	-	3	8	4	123	141	3.825	
TOTALE	6.725	3.638	1.641	881	588	1.962	15.435	52.710	

Tavola 2.8 - Superficie totale per numero dei corpi di terreno, classe di superficie totale e classe di superficie agricola utilizzata (SAU) (superficie in ettari)

CLASSI DI SUPERFICIE TOTALE CLASSI DI SAU	NUMERO DEI CORPI DI TERRENO						Totale
	1	2	3	4	5	6 ed oltre	
CLASSI DI SUPERFICIE TOTALE							
Meno di 1 ettaro	809,29	162,16	32,11	10,84	7,21	5,26	1.026,87
1 -- 2	2.177,40	654,95	177,01	95,14	50,18	80,93	3.235,61
2 -- 3	2.479,20	1.010,96	358,19	152,45	93,59	201,00	4.295,39
3 -- 5	4.901,03	3.024,53	966,44	444,24	297,36	724,67	10.358,27
5 -- 10	6.614,68	6.544,40	3.401,39	1.393,08	937,05	2.454,30	21.344,90
10 -- 20	4.818,41	8.113,65	5.266,70	2.970,64	1.718,04	5.750,03	28.637,47
20 -- 30	1.596,40	3.437,86	3.018,03	2.351,38	1.749,31	5.368,28	17.521,26
30 -- 50	553,99	2.203,97	2.701,17	3.048,36	2.547,34	9.418,29	20.473,12
50 -- 100	359,16	761,40	1.919,48	2.145,66	2.771,30	17.148,39	25.105,39
100 ed oltre	926,04	-	506,51	1.774,19	1.117,85	61.701,00	66.025,59
TOTALE	25.235,60	25.913,88	18.347,03	14.385,98	11.289,23	102.852,15	198.023,87
CLASSI DI SAU							
Senza superficie	130,39	148,61	95,32	213,49	143,21	571,54	1.302,56
Meno di 1 ettaro	1.595,71	630,66	274,01	186,61	135,07	760,90	3.582,96
1 -- 2	2.564,65	1.032,74	391,81	212,43	169,71	610,76	4.982,10
2 -- 3	2.634,48	1.405,98	543,63	303,09	161,25	785,98	5.834,41
3 -- 5	4.946,66	3.319,49	1.359,12	678,26	393,11	1.337,42	12.034,06
5 -- 10	6.127,65	6.845,15	3.454,03	1.431,12	1.096,21	4.028,74	22.982,90
10 -- 20	4.319,37	7.372,35	5.315,00	3.323,02	2.054,13	6.522,63	28.906,50
20 -- 30	1.200,34	2.871,39	2.800,38	2.222,04	1.730,50	6.817,01	17.641,66
30 -- 50	532,17	1.692,29	2.311,61	2.741,99	2.468,36	11.676,51	21.422,93
50 -- 100	258,14	595,22	1.395,69	2.062,28	2.395,99	19.053,82	25.761,14
100 ed oltre	926,04	-	406,43	1.011,65	541,69	50.686,84	53.572,65
TOTALE	25.235,60	25.913,88	18.347,03	14.385,98	11.289,23	102.852,15	198.023,87

Tavola 2.9 - Superficie agricola utilizzata (SAU) per numero dei corpi di terreno, classe di superficie totale e classe di superficie agricola utilizzata (superficie in ettari)

CLASSI DI SUPERFICIE TOTALE CLASSI DI SAU	NUMERO DEI CORPI DI TERRENO						Totale
	1	2	3	4	5	6 ed oltre	
CLASSI DI SUPERFICIE TOTALE							
Meno di 1 ettaro	603,77	111,80	19,59	6,27	4,24	3,35	749,02
1 -- 2	1.773,68	504,71	119,73	60,15	23,64	39,25	2.521,16
2 -- 3	2.071,92	816,50	253,28	94,22	57,22	99,97	3.393,11
3 -- 5	4.246,15	2.481,84	774,29	325,30	187,96	442,59	8.458,13
5 -- 10	5.800,75	5.610,52	2.768,01	1.061,13	668,92	1.558,43	17.467,76
10 -- 20	4.238,64	7.042,07	4.497,55	2.506,64	1.362,48	4.075,05	23.722,43
20 -- 30	1.416,38	3.035,78	2.621,41	2.001,07	1.480,15	4.005,74	14.560,53
30 -- 50	509,31	1.843,59	2.350,73	2.718,91	2.249,92	7.637,64	17.310,10
50 -- 100	342,75	675,87	1.545,58	1.790,86	2.107,81	14.259,07	20.721,94
100 ed oltre	476,76	-	419,04	1.215,89	636,42	34.309,68	37.057,79
TOTALE	21.480,11	22.122,68	15.369,21	11.780,44	8.778,76	66.430,77	145.961,97
CLASSI DI SAU							
Meno di 1 ettaro	924,01	231,35	65,01	33,86	22,90	68,09	1.345,22
1 -- 2	2.093,08	691,01	214,12	107,30	65,85	188,40	3.359,76
2 -- 3	2.269,14	1.117,97	351,11	135,78	96,97	246,72	4.217,69
3 -- 5	4.400,04	2.766,92	1.030,52	479,21	269,39	744,26	9.690,34
5 -- 10	5.549,19	5.989,88	2.927,09	1.154,51	770,42	2.287,94	18.679,03
10 -- 20	3.893,85	6.579,25	4.623,28	2.883,02	1.599,30	4.745,02	24.323,72
20 -- 30	1.123,33	2.640,96	2.453,33	1.950,51	1.509,43	4.547,41	14.224,97
30 -- 50	502,67	1.552,48	2.076,84	2.403,96	2.195,70	8.547,53	17.279,18
50 -- 100	248,04	552,86	1.284,95	1.736,62	1.791,14	14.488,34	20.101,95
100 ed oltre	476,76	-	342,96	895,67	457,66	30.567,06	32.740,11
TOTALE	21.480,11	22.122,68	15.369,21	11.780,44	8.778,76	66.430,77	145.961,97

Tavola 2.10 - Aziende e relativa superficie per forma di utilizzazione dei terreni, classe di superficie totale e classe di superficie agricola utilizzata (SAU) (superficie in ettari)

CLASSI DI SUPERFICIE TOTALE	SUPERFICIE AGRICOLA UTILIZZATA				Arboricoltura da legno	Boschi	SUPERFICIE AGRICOLA NON UTILIZZATA		Altra superficie	Totale generale
	Seminativi	Coltivazioni legnose agrarie	Prati permanenti e pascoli	Totale aziende con SAU			Totale	Di cui destinata ad attività ricreative		
AZIENDE										
CLASSI DI SUPERFICIE TOTALE										
Meno di 1 ettaro	1.386	1.345	160	1.776	36	156	305	2	1.396	1.795
1 -- 2	2.035	1.538	217	2.237	47	310	566	4	1.891	2.255
2 -- 3	1.623	1.217	198	1.739	63	362	518	2	1.561	1.756
3 -- 5	2.564	1.853	256	2.656	102	656	829	14	2.445	2.678
5 -- 10	2.962	2.178	436	3.031	139	1.089	1.151	5	2.858	3.053
10 -- 20	1.988	1.421	341	2.035	111	938	875	7	1.947	2.046
20 -- 30	714	500	157	727	32	387	367	7	675	729
30 -- 50	536	350	141	541	28	312	264	1	524	543
50 -- 100	358	221	145	369	25	242	179	-	342	371
100 ed oltre	161	93	123	207	17	152	116	6	186	209
TOTALE	14.327	10.716	2.174	15.318	600	4.604	5.170	48	13.825	15.435
CLASSI DI SAU										
Senza superficie	-	-	-	-	43	86	57	-	64	117
Meno di 1 ettaro	2.189	2.042	350	2.828	107	604	900	10	2.299	2.828
1 -- 2	2.198	1.583	303	2.351	70	450	625	5	2.020	2.351
2 -- 3	1.674	1.208	187	1.727	49	370	483	6	1.553	1.727
3 -- 5	2.475	1.787	253	2.512	85	629	776	6	2.322	2.512
5 -- 10	2.627	1.916	345	2.664	98	902	935	4	2.505	2.664
10 -- 20	1.731	1.239	281	1.748	82	758	711	7	1.665	1.748
20 -- 30	581	400	140	591	18	289	268	4	553	591
30 -- 50	449	291	127	457	18	243	207	-	435	457
50 -- 100	287	185	117	299	19	183	131	1	276	299
100 ed oltre	116	65	71	141	11	90	77	5	133	141
TOTALE	14.327	10.716	2.174	15.318	600	4.604	5.170	48	13.825	15.435
SUPERFICIE INVESTITA										
CLASSI DI SUPERFICIE TOTALE										
Meno di 1 ettaro	424,81	281,38	42,83	749,02	12,64	31,71	59,08	0,68	174,42	1.026,87
1 -- 2	1.952,76	442,99	125,41	2.521,16	30,98	125,30	218,49	0,27	339,68	3.235,61
2 -- 3	2.835,43	412,15	145,53	3.393,11	51,62	216,58	281,16	1,12	352,92	4.295,39
3 -- 5	7.539,07	700,21	218,85	8.458,13	115,55	524,31	582,54	8,28	677,74	10.358,27
5 -- 10	15.887,68	1.044,99	535,09	17.467,76	197,35	1.466,79	1.176,85	4,26	1.036,15	21.344,90
10 -- 20	21.753,74	1.120,85	847,84	23.722,43	187,04	2.190,57	1.468,96	8,18	1.068,47	28.637,47
20 -- 30	13.368,64	474,94	716,95	14.560,53	65,81	1.421,07	910,14	12,89	563,71	17.521,26
30 -- 50	15.730,15	518,24	1.061,71	17.310,10	149,45	1.626,88	819,41	0,30	567,28	20.473,12
50 -- 100	17.930,84	496,93	2.294,17	20.721,94	165,88	2.615,79	961,75	-	640,03	25.105,39
100 ed oltre	18.650,80	501,15	17.905,84	37.057,79	203,93	25.400,21	2.304,27	21,72	1.059,39	66.025,59
TOTALE	116.073,92	5.993,83	23.894,22	145.961,97	1.180,25	35.619,21	8.782,65	57,70	6.479,79	198.023,87
CLASSI DI SAU										
Senza superficie	-	-	-	-	110,69	986,93	170,59	-	34,35	1.302,56
Meno di 1 ettaro	760,46	475,97	108,79	1.345,22	138,08	763,06	955,06	6,60	381,54	3.582,96
1 -- 2	2.591,15	524,16	244,45	3.359,76	86,33	588,05	525,60	1,26	422,36	4.982,10
2 -- 3	3.594,32	421,35	202,02	4.217,69	37,30	708,42	463,94	3,54	407,06	5.834,41
3 -- 5	8.662,02	732,41	295,91	9.690,34	116,90	880,09	638,40	1,99	708,33	12.034,06
5 -- 10	16.972,85	1.036,78	669,40	18.679,03	152,15	2.094,18	1.086,18	6,29	971,36	22.982,90
10 -- 20	22.369,32	1.024,31	930,09	24.323,72	147,59	2.343,67	1.068,05	8,90	1.023,47	28.906,50
20 -- 30	12.869,65	456,01	899,31	14.224,97	66,84	1.977,68	894,65	7,40	477,52	17.641,66
30 -- 50	15.431,19	490,29	1.357,70	17.279,18	70,79	2.833,59	659,92	-	579,45	21.422,93
50 -- 100	16.664,98	402,16	3.034,81	20.101,95	107,63	4.151,95	833,63	10,00	565,98	25.761,14
100 ed oltre	16.157,98	430,39	16.151,74	32.740,11	145,95	18.291,59	1.486,63	11,72	908,37	53.572,65
TOTALE	116.073,92	5.993,83	23.894,22	145.961,97	1.180,25	35.619,21	8.782,65	57,70	6.479,79	198.023,87

Tavola 2.11 - Aziende con seminativi e relativa superficie investita per classe di superficie agricola utilizzata (SAU) e principali coltivazioni praticate (superficie in ettari) - TOTALE

COLTIVAZIONI	CLASSI DI SUPERFICIE AGRICOLA UTILIZZATA								Totale
	Meno di 1	1 -- 2	2 -- 5	5 -- 10	10 -- 20	20 -- 50	50 -- 100	100 ed oltre	
AZIENDE									
SEMINATIVI	1.456	2.077	4.092	2.616	1.728	1.028	286	116	13.399
Cereali	743	1.505	3.298	2.322	1.614	989	279	111	10.861
Frumento tenero e spelta	86	280	718	592	436	288	73	29	2.502
Frumento duro	147	508	1.578	1.441	1.146	763	226	95	5.904
Segale	2	3	5	12	5	5	1	-	33
Orzo	352	594	1.239	970	800	475	142	55	4.627
Avena	7	23	38	56	54	72	27	11	288
Granoturco	194	319	738	614	473	294	80	56	2.768
Riso	-	-	-	-	-	-	-	-	-
Sorgo	10	16	74	80	69	63	17	6	335
Altri cereali	-	2	15	14	16	17	9	3	76
Legumi secchi	16	14	74	67	74	70	29	14	358
Patata	18	22	33	43	19	14	3	1	153
Barbabietola da zucchero	18	67	439	525	441	313	98	48	1.949
Piante sarchiate da foraggio	-	1	-	1	3	-	-	-	5
Piante industriali	28	104	574	668	613	465	160	75	2.687
Tabacco	-	-	-	-	-	-	-	-	-
Luppolo	-	-	-	-	-	-	-	-	-
Cotone	-	-	-	-	-	-	-	-	-
Lino	-	-	-	-	-	-	-	-	-
Canapa	-	-	-	-	-	-	-	-	-
Piante da semi oleosi	28	103	568	664	611	462	158	75	2.669
Colza e ravizzone	-	1	-	2	1	4	1	1	10
Girasole	28	101	565	661	607	458	158	74	2.652
Soia	-	1	2	1	3	1	1	2	11
Altre piante da semi oleosi	-	-	1	-	-	-	-	-	1
Piante aromatiche, medicinali e da condimento	-	1	4	2	3	2	3	3	18
Altre piante industriali	-	-	3	4	1	2	1	-	11
Ortive	149	130	272	238	168	98	45	26	1.126
In piena aria	148	126	272	237	167	96	45	25	1.116
In coltivazioni di pieno campo	129	116	242	203	151	86	40	24	991
Pomodoro da mensa	11	9	25	17	5	2	-	-	69
Pomodoro da industria	-	1	6	4	7	2	2	2	24
Altre ortive	123	112	232	196	146	86	39	22	956
In orti stabili o industriali	21	12	36	41	23	15	6	3	157
Pomodoro da mensa	2	2	5	2	1	1	-	-	13
Altre ortive	20	12	34	41	22	15	6	3	153
Protette	3	10	8	7	2	3	-	1	34
In serra	2	10	8	7	2	2	-	1	32
Pomodoro da mensa	1	3	2	3	-	-	-	-	9
Altre ortive	2	8	8	5	2	2	-	1	28
In tunnel, campane, ecc.	1	-	-	1	-	1	-	-	3
Flori e piante ornamentali	11	5	16	8	3	1	-	-	44
In piena aria	7	2	10	1	-	-	-	-	20
Protetti	6	4	13	8	3	1	-	-	35
In serra	6	3	10	8	2	1	-	-	30
In tunnel, campane, ecc.	-	1	5	-	1	-	-	-	7
Piantine	10	8	13	13	1	1	-	2	48
Orticole	7	7	12	10	1	-	-	1	38
Floricole ed ornamentali	5	4	2	2	1	-	-	1	15
Altre piantine	3	1	2	3	-	1	-	-	10
Foraggere avvicendate	570	663	1.556	1.329	1.096	667	199	75	6.155
Prati avvicendati	559	649	1.521	1.303	1.081	659	197	75	6.044
Erba medica	546	628	1.484	1.266	1.068	640	191	71	5.894
Altri prati avvicendati	13	23	41	63	38	59	24	10	271
Erbai	12	16	51	37	37	29	7	3	192
Granoturco in erba	-	4	4	4	3	3	-	-	18
Granoturco a maturazione cerosa	1	4	17	10	12	15	2	1	62
Altri erbai monofiti di cereali	-	-	6	2	2	3	1	-	14
Altri erbai	11	8	24	21	21	10	4	2	101
Sementi	1	-	5	8	4	-	1	-	19
Terreni a riposo	129	132	197	160	149	266	164	75	1.272

Tavola 2.11 segue - Aziende con seminativi e relativa superficie investita per classe di superficie agricola utilizzata (SAU) e principali coltivazioni praticate (superficie in ettari) - MONTAGNA

COLTIVAZIONI	CLASSI DI SUPERFICIE AGRICOLA UTILIZZATA								Totale
	Meno di 1	1 -- 2	2 -- 5	5 -- 10	10 -- 20	20 -- 50	50 -- 100	100 ed oltre	
AZIENDE									
SEMINATIVI	119	155	238	215	156	128	48	21	1.080
Cereali	51	84	162	173	134	112	46	17	779
Frumento tenero e spelta	7	27	74	82	70	73	21	6	360
Frumento duro	5	13	23	44	42	28	18	9	182
Segale	-	-	2	2	1	2	-	-	7
Orzo	18	24	72	106	84	84	38	14	440
Avena	4	10	10	27	19	43	11	7	131
Granoturco	26	35	60	51	23	8	5	3	211
Riso	-	-	-	-	-	-	-	-	-
Sorgo	-	-	3	1	1	1	-	1	7
Altri cereali	-	1	2	1	4	4	1	1	14
Legumi secchi	2	3	8	7	21	18	8	1	68
Patata	7	9	11	19	9	9	2	1	67
Barbabietola da zucchero	-	-	-	-	-	1	1	1	3
Piante sarchiate da foraggio	-	-	-	-	-	-	-	-	-
Piante industriali	-	2	11	9	19	15	12	3	71
Tabacco	-	-	-	-	-	-	-	-	-
Luppolo	-	-	-	-	-	-	-	-	-
Cotone	-	-	-	-	-	-	-	-	-
Lino	-	-	-	-	-	-	-	-	-
Canapa	-	-	-	-	-	-	-	-	-
Piante da semi oleosi	-	2	10	9	19	15	12	3	70
Colza e ravizzone	-	1	-	-	-	-	-	-	1
Girasole	-	1	10	9	19	15	12	3	69
Soia	-	-	-	-	-	-	-	-	-
Altre piante da semi oleosi	-	-	-	-	-	-	-	-	-
Piante aromatiche, medicinali e da condimento	-	-	-	-	-	-	-	-	-
Altre piante industriali	-	-	1	-	-	-	-	-	1
Ortive	23	21	29	22	11	9	7	2	124
In piena aria	23	21	29	22	11	9	7	2	124
In coltivazioni di pieno campo	23	20	29	22	11	9	6	2	122
Pomodoro da mensa	1	1	-	-	-	-	-	-	2
Pomodoro da industria	-	-	-	-	-	-	-	-	-
Altre ortive	23	19	29	22	11	9	6	2	121
In orti stabili o industriali	-	1	-	-	-	-	1	-	2
Pomodoro da mensa	-	-	-	-	-	-	-	-	-
Altre ortive	-	1	-	-	-	-	1	-	2
Protette	-	-	-	-	-	-	-	-	-
In serra	-	-	-	-	-	-	-	-	-
Pomodoro da mensa	-	-	-	-	-	-	-	-	-
Altre ortive	-	-	-	-	-	-	-	-	-
In tunnel, campane, ecc.	-	-	-	-	-	-	-	-	-
Flori e piante ornamentali	1	-	-	-	-	-	-	-	1
In piena aria	1	-	-	-	-	-	-	-	1
Protetti	1	-	-	-	-	-	-	-	1
In serra	1	-	-	-	-	-	-	-	1
In tunnel, campane, ecc.	-	-	-	-	-	-	-	-	-
Piantine	2	-	-	-	-	-	-	-	2
Orticole	1	-	-	-	-	-	-	-	1
Floricole ed ornamentali	1	-	-	-	-	-	-	-	1
Altre piantine	2	-	-	-	-	-	-	-	2
Foraggere avvicendate	47	81	175	170	140	118	44	18	793
Prati avvicendati	47	77	172	162	138	116	42	18	772
Erba medica	46	74	165	150	135	109	42	17	738
Altri prati avvicendati	1	4	7	30	15	27	9	7	100
Erbai	-	4	5	10	7	6	5	2	39
Granoturco in erba	-	2	2	2	1	-	-	-	7
Granoturco a maturazione cerosa	-	-	1	-	-	2	1	-	4
Altri erbai monofiti di cereali	-	-	-	-	-	-	-	-	-
Altri erbai	-	2	2	8	6	5	4	2	29
Sementi	-	-	-	-	-	-	-	-	-
Terreni a riposo	13	20	29	23	16	20	14	5	140

Tavola 2.11 segue - Aziende con seminativi e relativa superficie investita per classe di superficie agricola utilizzata (SAU) e principali coltivazioni praticate (superficie in ettari) - COLLINA

COLTIVAZIONI	CLASSI DI SUPERFICIE AGRICOLA UTILIZZATA								Totale
	Meno di 1	1 -- 2	2 -- 5	5 -- 10	10 -- 20	20 -- 50	50 -- 100	100 ed oltre	
	AZIENDE								
SEMINATIVI	1.337	1.922	3.854	2.401	1.572	900	238	95	12.319
Cereali	692	1.421	3.136	2.149	1.480	877	233	94	10.082
Frumento tenero e spelta	79	253	644	510	366	215	52	23	2.142
Frumento duro	142	495	1.555	1.397	1.104	735	208	86	5.722
Segale	2	3	3	10	4	3	1	-	26
Orzo	334	570	1.167	864	716	391	104	41	4.187
Avena	3	13	28	29	35	29	16	4	157
Granoturco	168	284	678	563	450	286	75	53	2.557
Riso	-	-	-	-	-	-	-	-	-
Sorgo	10	16	71	79	68	62	17	5	328
Altri cereali	-	1	13	13	12	13	8	2	62
Legumi secchi	14	11	66	60	53	52	21	13	290
Patata	11	13	22	24	10	5	1	-	86
Barbabietola da zucchero	18	67	439	525	441	312	97	47	1.946
Piante sarchiate da foraggio	-	1	-	1	3	-	-	-	5
Piante industriali	28	102	563	659	594	450	148	72	2.616
Tabacco	-	-	-	-	-	-	-	-	-
Luppolo	-	-	-	-	-	-	-	-	-
Cotone	-	-	-	-	-	-	-	-	-
Lino	-	-	-	-	-	-	-	-	-
Canapa	-	-	-	-	-	-	-	-	-
Piante da semi oleosi	28	101	558	655	592	447	146	72	2.599
Colza e ravizzone	-	-	-	2	1	4	1	1	9
Girasole	28	100	555	652	588	443	146	71	2.583
Soia	-	1	2	1	3	1	1	2	11
Altre piante da semi oleosi	-	-	1	-	-	-	-	-	1
Piante aromatiche, medicinali e da condimento	-	1	4	2	3	2	3	3	18
Altre piante industriali	-	-	2	4	1	2	1	-	10
Ortive	126	109	243	216	157	89	38	24	1.002
In piena aria	125	105	243	215	156	87	38	23	992
In coltivazioni di pieno campo	106	96	213	181	140	77	34	22	869
Pomodoro da mensa	10	8	25	17	5	2	-	-	67
Pomodoro da industria	-	1	6	4	7	2	2	2	24
Altre ortive	100	93	203	174	135	77	33	20	835
In orti stabili o industriali	21	11	36	41	23	15	5	3	155
Pomodoro da mensa	2	2	5	2	1	1	-	-	13
Altre ortive	20	11	34	41	22	15	5	3	151
Protette	3	10	8	7	2	3	-	1	34
In serra	2	10	8	7	2	2	-	1	32
Pomodoro da mensa	1	3	2	3	-	-	-	-	9
Altre ortive	2	8	8	5	2	2	-	1	28
In tunnel, campane, ecc.	1	-	-	1	-	1	-	-	3
Flori e piante ornamentali	10	5	16	8	3	1	-	-	43
In piena aria	6	2	10	1	-	-	-	-	19
Protetti	5	4	13	8	3	1	-	-	34
In serra	5	3	10	8	2	1	-	-	29
In tunnel, campane, ecc.	-	1	5	-	1	-	-	-	7
Piantine	8	8	13	13	1	1	-	2	46
Orticole	6	7	12	10	1	-	-	1	37
Floricole ed ornamentali	4	4	2	2	1	-	-	1	14
Altre piantine	1	1	2	3	-	1	-	-	8
Foraggere avvicendate	523	582	1.381	1.159	956	549	155	57	5.362
Prati avvicendati	512	572	1.349	1.141	943	543	155	57	5.272
Erba medica	500	554	1.319	1.116	933	531	149	54	5.156
Altri prati avvicendati	12	19	34	33	23	32	15	3	171
Erbai	12	12	46	27	30	23	2	1	153
Granoturco in erba	-	2	2	2	2	3	-	-	11
Granoturco a maturazione cerosa	1	4	16	10	12	13	1	1	58
Altri erbai monofiti di cereali	-	-	6	2	2	3	1	-	14
Altri erbai	11	6	22	13	15	5	-	-	72
Sementi	1	-	5	8	4	-	1	-	19
Terreni a riposo	116	112	168	137	133	246	150	70	1.132

Tavola 2.11 segue - Aziende con seminativi e relativa superficie investita per classe di superficie agricola utilizzata (SAU) e principali coltivazioni praticate (superficie in ettari) - TOTALE

	CLASSI DI SUPERFICIE AGRICOLA UTILIZZATA								
COLTIVAZIONI	Meno di 1	1 -- 2	2 -- 5	5 -- 10	10 -- 20	20 -- 50	50 -- 100	100 ed oltre	Totale
	SUPERFICIE INVESTITA								
SEMINATIVI	674,46	2.528,12	12.142,76	16.890,58	22.314,68	28.271,59	16.656,35	16.155,64	115.634,18
Cereali	364,56	1.698,97	7.632,13	9.783,02	12.085,48	14.351,26	8.233,73	7.840,34	61.989,49
Frumento tenero e spelta	41,65	278,11	1.298,65	1.556,59	1.721,56	1.728,75	842,48	480,64	7.948,43
Frumento duro	88,56	596,70	3.457,38	5.234,21	6.921,79	9.069,75	5.363,53	5.720,70	36.452,62
Segale	0,98	3,23	6,13	21,54	16,68	29,25	14,00	-	91,81
Orzo	161,94	582,85	1.979,78	1.897,50	2.120,64	2.056,75	1.027,19	534,86	10.361,51
Avena	2,20	16,77	44,64	67,16	163,52	292,70	152,55	98,55	838,09
Granoturco	64,06	205,60	709,03	808,64	925,27	897,87	669,07	937,11	5.216,65
Riso	-	-	-	-	-	-	-	-	-
Sorgo	5,17	14,57	113,07	160,57	164,53	188,54	116,94	33,82	797,21
Altri cereali	-	1,14	23,45	36,81	51,49	87,65	47,97	34,66	283,17
Legumi secchi	2,27	7,92	70,30	87,56	177,36	273,49	174,54	184,91	978,35
Patata	2,00	4,58	10,97	13,68	9,80	24,66	1,60	0,10	67,39
Barbabietola da zucchero	11,14	66,41	687,65	1.322,77	1.858,84	2.419,13	1.277,03	1.623,09	9.266,06
Piante sarchiate da foraggio	-	0,10	-	0,10	6,03	-	-	-	6,23
Piante industriali	18,04	125,02	1.264,83	2.174,44	2.929,70	3.789,67	2.512,85	2.485,60	15.300,15
Tabacco	-	-	-	-	-	-	-	-	-
Luppolo	-	-	-	-	-	-	-	-	-
Cotone	-	-	-	-	-	-	-	-	-
Lino	-	-	-	-	-	-	-	-	-
Canapa	-	-	-	-	-	-	-	-	-
Piante da semi oleosi	18,04	124,82	1.254,32	2.168,34	2.928,30	3.770,87	2.470,50	2.440,10	15.175,29
Colza e ravizzone	-	0,50	-	11,20	4,93	39,78	6,90	10,00	73,31
Girasole	18,04	123,32	1.248,38	2.150,44	2.913,57	3.722,49	2.463,46	2.415,95	15.055,65
Soia	-	1,00	5,50	6,70	9,80	8,60	0,14	14,15	45,89
Altre piante da semi oleosi	-	-	0,44	-	-	-	-	-	0,44
Piante aromatiche, medicinali e da condimento	-	0,20	4,37	1,90	1,20	3,80	22,35	45,50	79,32
Altre piante industriali	-	-	6,14	4,20	0,20	15,00	20,00	-	45,54
Ortive	26,39	41,53	158,74	272,97	341,54	439,23	295,76	372,94	1.949,10
In piena aria	25,69	38,42	158,25	271,65	339,22	437,93	295,76	357,94	1.924,86
In coltivazioni di pieno campo	17,30	31,87	112,79	185,59	253,15	311,43	216,51	304,09	1.432,73
Pomodoro da mensa	1,40	1,55	3,89	3,82	3,20	1,20	-	-	15,06
Pomodoro da industria	-	0,10	2,50	2,10	4,39	4,00	14,07	4,55	31,71
Altre ortive	15,90	30,22	106,40	179,67	245,56	306,23	202,44	299,54	1.385,96
In orti stabili o industriali	8,39	6,55	45,46	86,06	86,07	126,50	79,25	53,85	492,13
Pomodoro da mensa	0,88	0,30	0,70	0,30	6,00	0,50	-	-	8,68
Altre ortive	7,51	6,25	44,76	85,76	80,07	126,00	79,25	53,85	483,45
Protette	0,70	3,11	0,49	1,32	2,32	1,30	-	15,00	24,24
In serra	0,19	3,11	0,49	1,12	2,32	1,20	-	15,00	23,43
Pomodoro da mensa	0,05	0,08	0,14	0,14	-	-	-	-	0,41
Altre ortive	0,14	3,03	0,35	0,98	2,32	1,20	-	15,00	23,02
In tunnel, campane, ecc.	0,51	-	-	0,20	-	0,10	-	-	0,81
Fiori e piante ornamentali	0,99	3,05	19,94	1,31	0,31	0,15	-	-	25,75
In piena aria	0,73	0,60	13,89	0,27	-	-	-	-	15,49
Protetti	0,26	2,45	6,05	1,04	-	-	-	-	9,80
In serra	0,26	2,35	4,54	1,04	0,21	0,15	-	-	8,55
In tunnel, campane, ecc.	-	0,10	1,51	-	0,10	-	-	-	1,71
Piantine	1,45	1,97	5,97	11,28	0,15	0,15	-	72,00	92,97
Orticole	0,42	1,69	3,87	4,47	0,10	-	-	30,00	40,55
Floricole ed ornamentali	0,52	0,23	1,27	0,55	0,05	-	-	42,00	44,62
Altre piantine	0,51	0,05	0,83	6,26	-	0,15	-	-	7,80
Foraggiere avvicendate	191,25	465,99	1.972,82	2.968,44	4.621,14	6.113,10	3.221,01	2.651,32	22.205,07
Prati avvicendati	186,14	455,01	1.910,22	2.898,39	4.533,41	5.953,00	3.177,28	2.614,29	21.727,74
Erba medica	180,98	434,62	1.861,82	2.760,49	4.391,71	5.554,11	2.853,85	2.197,36	20.234,94
Altri prati avvicendati	5,16	20,39	48,40	137,90	141,70	398,89	323,43	416,93	1.492,80
Erbai	5,11	10,98	62,60	70,05	87,73	160,10	43,73	37,03	477,33
Granoturco in erba	-	1,89	2,35	5,80	3,00	6,40	-	-	19,44
Granoturco a maturazione cerosa	0,10	3,35	16,80	15,86	27,10	46,43	13,97	6,00	129,61
Altri erbai monofiti di cereali	-	-	14,48	1,50	4,55	45,30	1,00	-	66,83
Altri erbai	5,01	5,74	28,97	46,89	53,08	61,97	28,76	31,03	261,45
Sementi	0,50	-	2,80	7,73	3,71	-	3,50	-	18,24
Terreni a riposo	55,87	112,58	316,61	247,28	280,62	860,75	936,33	925,34	3.735,38

Tavola 2.11 segue - Aziende con seminativi e relativa superficie investita per classe di superficie agricola utilizzata (SAU) e principali coltivazioni praticate (superficie in ettari) - MONTAGNA

COLTIVAZIONI	CLASSI DI SUPERFICIE AGRICOLA UTILIZZATA								Totale
	Meno di 1	1 -- 2	2 -- 5	5 -- 10	10 -- 20	20 -- 50	50 -- 100	100 ed oltre	
	SUPERFICIE INVESTITA								
SEMINATIVI	50,84	159,90	653,96	1.189,30	1.809,43	3.138,94	2.205,83	1.764,56	10.972,76
Cereali	21,38	75,25	277,60	552,38	772,96	1.211,89	933,19	679,35	4.524,00
Frumento tenero e spelta	2,18	21,74	95,16	168,35	228,05	345,20	209,23	46,38	1.116,29
Frumento duro	1,92	9,64	33,11	119,17	199,36	262,01	309,22	345,70	1.280,13
Segale	-	-	2,30	2,55	1,25	2,89	-	-	8,99
Orzo	6,75	14,14	77,21	161,88	236,41	415,55	272,38	175,77	1.360,09
Avena	1,08	5,04	8,36	27,05	50,45	146,45	70,40	76,37	385,20
Granoturco	9,45	24,55	57,54	70,39	46,11	20,55	66,96	30,13	325,68
Riso	-	-	-	-	-	-	-	-	-
Sorgo	-	-	2,90	1,25	3,00	4,36	-	2,50	14,01
Altri cereali	-	0,14	1,02	1,74	8,33	14,88	5,00	2,50	33,61
Legumi secchi	0,06	0,62	6,32	10,93	53,03	85,44	34,99	9,00	200,39
Patata	1,08	1,05	2,73	4,41	2,60	0,93	0,60	0,10	13,50
Barbabietola da zucchero	-	-	-	-	-	5,00	5,38	44,61	54,99
Piante sarchiate da foraggio	-	-	-	-	-	-	-	-	-
Piante industriali	-	1,20	22,94	44,29	95,85	130,52	175,35	57,56	527,71
Tabacco	-	-	-	-	-	-	-	-	-
Luppolo	-	-	-	-	-	-	-	-	-
Cotone	-	-	-	-	-	-	-	-	-
Lino	-	-	-	-	-	-	-	-	-
Canapa	-	-	-	-	-	-	-	-	-
Piante da semi oleosi	-	1,20	20,80	44,29	95,85	130,52	175,35	57,56	525,57
Colza e ravizzone	-	0,50	-	-	-	-	-	-	0,50
Girasole	-	0,70	20,80	44,29	95,85	130,52	175,35	57,56	525,07
Soia	-	-	-	-	-	-	-	-	-
Altre piante da semi oleosi	-	-	-	-	-	-	-	-	-
Piante aromatiche, medicinali e da condimento	-	-	-	-	-	-	-	-	-
Altre piante industriali	-	-	2,14	-	-	-	-	-	2,14
Ortive	2,75	2,67	5,20	4,00	1,85	6,44	23,89	35,40	82,20
In piena aria	2,75	2,67	5,20	4,00	1,85	6,44	23,89	35,40	82,20
In coltivazioni di pieno campo	2,75	2,37	5,20	4,00	1,85	6,44	4,98	35,40	62,99
Pomodoro da mensa	0,04	0,10	-	-	-	-	-	-	0,14
Pomodoro da industria	-	-	-	-	-	-	-	-	-
Altre ortive	2,71	2,27	5,20	4,00	1,85	6,44	4,98	35,40	62,85
In orti stabili o industriali	-	0,30	-	-	-	-	18,91	-	19,21
Pomodoro da mensa	-	-	-	-	-	-	-	-	-
Altre ortive	-	0,30	-	-	-	-	18,91	-	19,21
Protette	-	-	-	-	-	-	-	-	-
In serra	-	-	-	-	-	-	-	-	-
Pomodoro da mensa	-	-	-	-	-	-	-	-	-
Altre ortive	-	-	-	-	-	-	-	-	-
In tunnel, campane, ecc.	-	-	-	-	-	-	-	-	-
Fiori e piante ornamentali	0,03	-	-	-	-	-	-	-	0,03
In piena aria	0,02	-	-	-	-	-	-	-	0,02
Protetti	0,01	-	-	-	-	-	-	-	0,01
In serra	0,01	-	-	-	-	-	-	-	0,01
In tunnel, campane, ecc.	-	-	-	-	-	-	-	-	-
Piantine	0,13	-	-	-	-	-	-	-	0,13
Orticole	0,01	-	-	-	-	-	-	-	0,01
Floricole ed ornamentali	0,01	-	-	-	-	-	-	-	0,01
Altre piantine	0,11	-	-	-	-	-	-	-	0,11
Foraggiere avvicendate	16,63	60,30	281,20	519,25	841,46	1.603,49	945,08	864,91	5.132,32
Prati avvicendati	16,63	57,14	274,79	491,42	816,08	1.550,99	903,60	833,88	4.944,53
Erba medica	16,33	54,64	269,49	426,48	763,91	1.337,43	830,35	602,18	4.300,81
Altri prati avvicendati	0,30	2,50	5,30	64,94	52,17	213,56	73,25	231,70	643,72
Erbai	-	3,16	6,41	27,83	25,38	52,50	41,48	31,03	187,79
Granoturco in erba	-	0,90	2,00	2,00	0,60	-	-	-	5,50
Granoturco a maturazione cerosa	-	-	2,00	-	-	12,00	12,72	-	26,72
Altri erbai monofiti di cereali	-	-	-	-	-	-	-	-	-
Altri erbai	-	2,26	2,41	25,83	24,78	40,50	28,76	31,03	155,57
Sementi	-	-	-	-	-	-	-	-	-
Terreni a riposo	8,78	18,81	57,97	54,04	41,68	95,23	87,35	73,63	437,49

Tavola 2.11 segue - Aziende con seminativi e relativa superficie investita per classe di superficie agricola utilizzata (SAU) e principali coltivazioni praticate (superficie in ettari) - COLLINA

	CLASSI DI SUPERFICIE AGRICOLA UTILIZZATA								
COLTIVAZIONI	Meno di 1	1 -- 2	2 -- 5	5 -- 10	10 -- 20	20 -- 50	50 -- 100	100 ed oltre	Totale
	SUPERFICIE INVESTITA								
SEMINATIVI	623,62	2.368,22	11.488,80	15.701,28	20.505,25	25.132,65	14.450,52	14.391,08	104.661,42
Cereali	343,18	1.623,72	7.354,53	9.230,64	11.312,52	13.139,37	7.300,54	7.160,99	57.465,49
Frumento tenero e spelta	39,47	256,37	1.203,49	1.388,24	1.493,51	1.383,55	633,25	434,26	6.832,14
Frumento duro	86,64	587,06	3.424,27	5.115,04	6.722,43	8.807,74	5.054,31	5.375,00	35.172,49
Segale	0,98	3,23	3,83	18,99	15,43	26,36	14,00	-	82,82
Orzo	155,19	568,71	1.902,57	1.735,62	1.884,23	1.641,20	754,81	359,09	9.001,42
Avena	1,12	11,73	36,28	40,11	113,07	146,25	82,15	22,18	452,89
Granoturco	54,61	181,05	651,49	738,25	879,16	877,32	602,11	906,98	4.890,97
Riso	-	-	-	-	-	-	-	-	-
Sorgo	5,17	14,57	110,17	159,32	161,53	184,18	116,94	31,32	783,20
Altri cereali	-	1,00	22,43	35,07	43,16	72,77	42,97	32,16	249,56
Legumi secchi	2,21	7,30	63,98	76,63	124,33	188,05	139,55	175,91	777,96
Patata	0,92	3,53	8,24	9,27	7,20	23,73	1,00	-	53,89
Barbabietola da zucchero	11,14	66,41	687,65	1.322,77	1.858,84	2.414,13	1.271,65	1.578,48	9.211,07
Piante sarchiate da foraggio	-	0,10	-	0,10	6,03	-	-	-	6,23
Piante industriali	18,04	123,82	1.241,89	2.130,15	2.833,85	3.659,15	2.337,50	2.428,04	14.772,44
Tabacco	-	-	-	-	-	-	-	-	-
Luppolo	-	-	-	-	-	-	-	-	-
Cotone	-	-	-	-	-	-	-	-	-
Lino	-	-	-	-	-	-	-	-	-
Canapa	-	-	-	-	-	-	-	-	-
Piante da semi oleosi	18,04	123,62	1.233,52	2.124,05	2.832,45	3.640,35	2.295,15	2.382,54	14.649,72
Colza e ravizzone	-	-	-	11,20	4,93	39,78	6,90	10,00	72,81
Girasole	18,04	122,62	1.227,58	2.106,15	2.817,72	3.591,97	2.288,11	2.358,39	14.530,58
Soia	-	1,00	5,50	6,70	9,80	8,60	0,14	14,15	45,89
Altre piante da semi oleosi	-	-	0,44	-	-	-	-	-	0,44
Piante aromatiche, medicinali e da condimento	-	0,20	4,37	1,90	1,20	3,80	22,35	45,50	79,32
Altre piante industriali	-	-	4,00	4,20	0,20	15,00	20,00	-	43,40
Ortive	23,64	38,86	153,54	268,97	339,69	432,79	271,87	337,54	1.866,90
In piena aria	22,94	35,75	153,05	267,65	337,37	431,49	271,87	322,54	1.842,66
In coltivazioni di pieno campo	14,55	29,50	107,59	181,59	251,30	304,99	211,53	268,69	1.369,74
Pomodoro da mensa	1,36	1,45	3,89	3,82	3,20	1,20	-	-	14,92
Pomodoro da industria	-	0,10	2,50	2,10	4,39	4,00	14,07	4,55	31,71
Altre ortive	13,19	27,95	101,20	175,67	243,71	299,79	197,46	264,14	1.323,11
In orti stabili o industriali	8,39	6,25	45,46	86,06	86,07	126,50	60,34	53,85	472,92
Pomodoro da mensa	0,88	0,30	0,70	0,30	6,00	0,50	-	-	8,68
Altre ortive	7,51	5,95	44,76	85,76	80,07	126,00	60,34	53,85	464,24
Protette	0,70	3,11	0,49	1,32	2,32	1,30	-	15,00	24,24
In serra	0,19	3,11	0,49	1,12	2,32	1,20	-	15,00	23,43
Pomodoro da mensa	0,05	0,08	0,14	0,14	-	-	-	-	0,41
Altre ortive	0,14	3,03	0,35	0,98	2,32	1,20	-	15,00	23,02
In tunnel, campane, ecc.	0,51	-	-	0,20	-	0,10	-	-	0,81
Fiori e piante ornamentali	0,96	3,05	19,94	1,31	0,31	0,15	-	-	25,72
In piena aria	0,71	0,60	13,89	0,27	-	-	-	-	15,47
Protetti	0,25	2,45	6,05	1,04	-	-	-	-	9,79
In serra	0,25	2,35	4,54	1,04	0,21	0,15	-	-	8,54
In tunnel, campane, ecc.	-	0,10	1,51	-	0,10	-	-	-	1,71
Piantine	1,32	1,97	5,97	11,28	0,15	0,15	-	72,00	92,84
Orticole	0,41	1,69	3,87	4,47	0,10	-	-	30,00	40,54
Floricole ed ornamentali	0,51	0,23	1,27	0,55	0,05	-	-	42,00	44,61
Altre piantine	0,40	0,05	0,83	6,26	-	0,15	-	-	7,69
Foraggiere avvicendate	174,62	405,69	1.691,62	2.449,19	3.779,68	4.509,61	2.275,93	1.786,41	17.072,75
Prati avvicendati	169,51	397,87	1.635,43	2.406,97	3.717,33	4.402,01	2.273,68	1.780,41	16.783,21
Erba medica	164,65	379,98	1.592,33	2.334,01	3.627,80	4.216,68	2.023,50	1.595,18	15.934,13
Altri prati avvicendati	4,86	17,89	43,10	72,96	89,53	185,33	250,18	185,23	849,08
Erbai	5,11	7,82	56,19	42,22	62,35	107,60	2,25	6,00	289,54
Granoturco in erba	-	0,99	0,35	3,80	2,40	6,40	-	-	13,94
Granoturco a maturazione cerosa	0,10	3,35	14,80	15,86	27,10	34,43	1,25	6,00	102,89
Altri erbai monofiti di cereali	-	-	14,48	1,50	4,55	45,30	1,00	-	66,83
Altri erbai	5,01	3,48	26,56	21,06	28,30	21,47	-	-	105,88
Sementi	0,50	-	2,80	7,73	3,71	-	3,50	-	18,24
Terreni a riposo	47,09	93,77	258,64	193,24	238,94	765,52	848,98	851,71	3.297,89

Tavola 2.12 - Aziende con coltivazioni legnose agrarie e relativa superficie investita per le principali coltivazioni praticate e per classe di superficie agricola utilizzata (SAU) (superficie in ettari)

	CLASSI DI SUPERFICIE AGRICOLA UTILIZZATA								
COLTIVAZIONI	Meno di 1	1 -- 2	2 -- 5	5 -- 10	10 -- 20	20 -- 50	50 -- 100	100 ed oltre	Totale
AZIENDE									
COLTIVAZIONI LEGNOSE AGRARIE	2.042	1.583	2.995	1.916	1.239	691	185	65	10.716
Vite	948	872	1.828	1.296	873	474	115	40	6.446
Olivo per la produzione di olive	1.637	1.246	1.422	1.422	915	515	139	54	8.253
Da tavola	45	42	57	50	36	25	9	2	266
Per olio	1.593	1.205	2.272	1.372	879	491	130	52	7.994
Agrumi	-	-	2	-	3	1	-	-	6
Arancio	-	-	-	-	1	-	-	-	1
Mandarino	-	-	2	-	-	-	-	-	2
Clementina e suoi ibridi	-	-	-	-	1	-	-	-	1
Limone	-	-	-	-	1	1	-	-	2
Altri agrumi	-	-	-	-	-	-	-	-	-
Fruttiferi	364	197	316	219	155	67	23	9	1.350
Frutta fresca di origine temperata	342	169	274	182	124	55	18	6	1.170
Melo	235	105	182	106	69	26	5	2	730
Pero	152	75	129	77	46	16	3	2	500
Pesco	167	84	145	94	57	17	5	2	571
Nettarina (pesca noce)	44	16	23	13	10	8	1	1	116
Albicocco	146	55	96	61	38	13	4	3	416
Altra frutta	165	91	142	101	79	30	13	5	626
Frutta fresca di origine sub-tropicale	9	5	3	3	3	1	-	-	24
Actinidia (kiwi)	4	3	1	2	2	1	-	-	13
Altra frutta	5	2	2	1	1	-	-	-	11
Frutta a guscio	66	45	72	54	40	17	6	4	304
Mandorlo	14	4	10	4	5	1	-	1	39
Nocciolo	21	13	19	15	15	3	1	1	88
Castagno	5	4	11	11	10	5	2	3	51
Altra frutta	42	27	41	30	19	10	3	1	173
Vivai	7	4	9	7	4	4	1	1	37
Fruttiferi	3	2	1	2	1	1	-	-	10
Piante ornamentali	6	3	6	5	2	2	1	-	25
Altri	2	-	3	2	3	3	-	1	14
SUPERFICIE INVESTITA									
COLTIVAZIONI LEGNOSE AGRARIE	475,97	524,16	1.153,76	1.036,78	1.024,31	946,30	402,16	430,39	5.993,83
Vite	118,91	135,75	382,69	416,53	449,34	493,54	211,13	323,78	2.531,67
Olivo per la produzione di olive	309,57	333,13	640,20	461,32	426,90	334,67	129,19	69,89	2.704,87
Da tavola	7,69	6,56	11,87	12,63	12,62	15,33	7,15	4,64	78,49
Per olio	301,88	326,57	628,33	448,69	414,28	319,34	122,04	65,25	2.626,38
Agrumi	-	-	0,33	-	0,22	0,01	-	-	0,56
Arancio	-	-	-	-	0,01	-	-	-	0,01
Mandarino	-	-	0,33	-	-	-	-	-	0,33
Clementina e suoi ibridi	-	-	-	-	0,20	-	-	-	0,20
Limone	-	-	-	-	0,01	0,01	-	-	0,02
Altri agrumi	-	-	-	-	-	-	-	-	-
Fruttiferi	45,95	47,00	105,37	122,31	117,60	83,45	57,14	13,71	592,53
Frutta fresca di origine temperata	36,25	25,61	59,09	49,68	46,59	29,98	43,40	2,76	293,36
Melo	10,99	7,46	15,22	11,58	11,51	10,84	0,28	0,18	68,06
Pero	5,79	3,56	9,90	4,69	4,83	2,32	0,21	0,25	31,55
Pesco	5,71	3,75	10,41	7,73	8,65	4,93	15,69	1,20	58,07
Nettarina (pesca noce)	1,38	0,55	1,67	0,61	4,34	1,81	0,04	0,10	10,50
Albicocco	5,74	1,83	5,65	3,53	5,34	3,04	2,59	0,65	28,37
Altra frutta	6,64	8,46	16,24	21,54	11,92	7,04	24,59	0,38	96,81
Frutta fresca di origine sub-tropicale	0,47	1,31	0,13	2,18	11,50	0,05	-	-	15,64
Actinidia (kiwi)	0,24	0,81	0,07	2,08	5,50	0,05	-	-	8,75
Altra frutta	0,23	0,50	0,06	0,10	6,00	-	-	-	6,89
Frutta a guscio	9,23	20,08	46,15	70,45	59,51	53,42	13,74	10,95	283,53
Mandorlo	0,37	0,09	1,36	0,71	0,55	0,07	-	0,05	3,20
Nocciolo	3,03	5,49	10,13	10,10	18,99	1,60	3,38	0,25	52,97
Castagno	0,25	2,39	5,92	9,82	11,17	13,01	2,21	10,00	54,77
Altra frutta	5,58	12,11	28,74	49,82	28,80	38,74	8,15	0,65	172,59
Vivai	1,47	4,59	8,93	30,17	11,57	19,78	0,20	10,90	87,61
Fruttiferi	0,31	0,36	0,30	0,90	1,00	1,85	-	-	4,72
Piante ornamentali	0,96	4,23	5,79	13,27	4,10	11,50	0,20	-	40,05
Altri	0,20	-	2,84	16,00	6,47	6,43	-	10,90	42,84

Tavola 2.13 - Aziende con vite e relativa superficie investita per natura della produzione, classe di superficie agricola utilizzata (SAU), forma di conduzione e zona altimetrica (superficie in ettari) - TOTALE

CLASSI DI SAU FORME DI CONDUZIONE	Totale	UVA DA VINO			Uva da tavola	Viti non innestate	Viti madri da portinnesto	Barbatelle
		Totale uva da vino	Per vini DOC e DOCG	Per altri vini				
AZIENDE								
CLASSI DI SAU								
Meno di 1 ettaro	948	935	8	929	20	-	-	-
1 -- 2	872	864	11	856	12	-	-	-
2 -- 3	706	703	21	687	5	-	-	-
3 -- 5	1.122	1.116	39	1.086	9	-	-	-
5 -- 10	1.297	1.294	66	1.244	7	1	1	-
10 -- 20	874	872	67	824	3	1	2	1
20 -- 30	282	282	26	267	-	-	-	-
30 -- 50	192	192	32	180	-	1	1	1
50 -- 100	115	115	21	108	-	-	-	-
100 ed oltre	40	40	15	31	-	-	1	-
TOTALE	6.448	6.413	306	6.212	56	3	5	2
FORME DI CONDUZIONE								
Conduzione diretta del coltivatore	6.212	6.178	272	5.997	55	3	4	2
Con solo manodopera familiare	6.039	6.007	231	5.843	54	2	1	1
Con manodopera familiare prevalente	129	127	28	115	1	1	3	1
Con manodopera extrafamiliare prevalente	44	44	13	39	-	-	-	-
Conduzione con salariati	218	218	33	198	-	-	1	-
Conduzione a colonia parziaria appoderata	17	17	1	17	-	-	-	-
Altra forma di conduzione	1	-	-	-	1	-	-	-
TOTALE	6.448	6.413	306	6.212	56	3	5	2
SUPERFICIE INVESTITA								
CLASSI DI SAU								
Meno di 1 ettaro	118,91	118,33	3,09	115,24	0,58	-	-	-
1 -- 2	135,75	135,02	4,68	130,34	0,73	-	-	-
2 -- 3	135,82	135,24	16,30	118,94	0,58	-	-	-
3 -- 5	246,87	246,44	36,53	209,91	0,43	-	-	-
5 -- 10	426,03	416,00	108,36	307,64	0,48	0,05	9,50	-
10 -- 20	455,11	449,05	122,62	326,43	0,19	0,10	3,77	2,00
20 -- 30	225,01	225,01	73,59	151,42	-	-	-	-
30 -- 50	268,73	264,15	131,60	132,55	-	4,38	0,10	0,10
50 -- 100	211,13	211,13	96,81	114,32	-	-	-	-
100 ed oltre	334,68	323,78	208,04	115,74	-	-	10,90	-
TOTALE	2.558,04	2.524,15	801,62	1.722,53	2,99	4,53	24,27	2,10
FORME DI CONDUZIONE								
Conduzione diretta del coltivatore	1.974,78	1.951,82	475,19	1.476,63	2,96	4,53	13,37	2,10
Con solo manodopera familiare	1.623,57	1.615,12	273,42	1.341,70	2,93	0,15	3,37	2,00
Con manodopera familiare prevalente	232,79	218,28	125,66	92,62	0,03	4,38	10,00	0,10
Con manodopera extrafamiliare prevalente	118,42	118,42	76,11	42,31	-	-	-	-
Conduzione con salariati	578,01	567,11	326,03	241,08	-	-	10,90	-
Conduzione a colonia parziaria appoderata	5,22	5,22	0,40	4,82	-	-	-	-
Altra forma di conduzione	0,03	-	-	-	0,03	-	-	-
TOTALE	2.558,04	2.524,15	801,62	1.722,53	2,99	4,53	24,27	2,10

Tavola 2.13 segue - Aziende con vite e relativa superficie investita per natura della produzione, classe di superficie agricola utilizzata (SAU), forma di conduzione e zona altimetrica (superficie in ettari) - MONTAGNA

CLASSI DI SAU FORME DI CONDUZIONE	Totale	UVA DA VINO			Uva da tavola	Viti non innestate	Viti madri da portinnesto	Barbatelle
		Totale uva da vino	Per vini DOC e DOCG	Per altri vini				
AZIENDE								
CLASSI DI SAU								
Meno di 1 ettaro	36	35	-	35	1	-	-	-
1 -- 2	48	46	2	46	2	-	-	-
2 -- 3	17	16	2	15	1	-	-	-
3 -- 5	35	35	-	35	-	-	-	-
5 -- 10	38	38	-	38	1	-	-	-
10 -- 20	30	29	-	29	1	-	-	-
20 -- 30	13	13	-	13	-	-	-	-
30 -- 50	6	6	2	6	-	-	-	-
50 -- 100	7	7	2	5	-	-	-	-
100 ed oltre	3	3	-	3	-	-	-	-
TOTALE	233	228	8	225	6	-	-	-
FORME DI CONDUZIONE								
Conduzione diretta del coltivatore	228	223	8	220	6	-	-	-
Con solo manodopera familiare	209	204	6	203	6	-	-	-
Con manodopera familiare prevalente	15	15	2	13	-	-	-	-
Con manodopera extrafamiliare prevalente	4	4	-	4	-	-	-	-
Conduzione con salariati	5	5	-	5	-	-	-	-
Conduzione a colonia parziaria appoderata	-	-	-	-	-	-	-	-
Altra forma di conduzione	-	-	-	-	-	-	-	-
TOTALE	233	228	8	225	6	-	-	-
SUPERFICIE INVESTITA								
CLASSI DI SAU								
Meno di 1 ettaro	4,75	4,68	-	4,68	0,07	-	-	-
1 -- 2	12,22	12,07	0,41	11,66	0,15	-	-	-
2 -- 3	5,07	4,96	2,73	2,23	0,11	-	-	-
3 -- 5	6,02	6,02	-	6,02	-	-	-	-
5 -- 10	10,78	10,63	-	10,63	0,15	-	-	-
10 -- 20	9,35	9,31	-	9,31	0,04	-	-	-
20 -- 30	3,41	3,41	-	3,41	-	-	-	-
30 -- 50	3,61	3,61	2,10	1,51	-	-	-	-
50 -- 100	12,98	12,98	8,08	4,90	-	-	-	-
100 ed oltre	2,20	2,20	-	2,20	-	-	-	-
TOTALE	70,39	69,87	13,32	56,55	0,52	-	-	-
FORME DI CONDUZIONE								
Conduzione diretta del coltivatore	67,34	66,82	13,32	53,50	0,52	-	-	-
Con solo manodopera familiare	53,65	53,13	5,92	47,21	0,52	-	-	-
Con manodopera familiare prevalente	12,49	12,49	7,40	5,09	-	-	-	-
Con manodopera extrafamiliare prevalente	1,20	1,20	-	1,20	-	-	-	-
Conduzione con salariati	3,05	3,05	-	3,05	-	-	-	-
Conduzione a colonia parziaria appoderata	-	-	-	-	-	-	-	-
Altra forma di conduzione	-	-	-	-	-	-	-	-
TOTALE	70,39	69,87	13,32	56,55	0,52	-	-	-

Tavola 2.13 segue - Aziende con vite e relativa superficie investita per natura della produzione, classe di superficie agricola utilizzata (SAU), forma di conduzione e zona altimetrica (superficie in ettari) - COLLINA

CLASSI DI SAU FORME DI CONDUZIONE	Totale	UVA DA VINO			Uva da tavola	Viti non innestate	Viti madri da portinnesto	Barbatelle
		Totale uva da vino	Per vini DOC e DOCG	Per altri vini				
AZIENDE								
CLASSI DI SAU								
Meno di 1 ettaro	912	900	8	894	19	-	-	
1 -- 2	824	818	9	810	10	-	-	-
2 -- 3	689	687	19	672	4	-	-	-
3 -- 5	1.087	1.081	39	1.051	9	-	-	-
5 -- 10	1.259	1.256	66	1.206	6	1	1	-
10 -- 20	844	843	67	795	2	1	2	1
20 -- 30	269	269	26	254	-	-	-	-
30 -- 50	186	186	30	174	-	1	1	1
50 -- 100	108	108	19	103	-	-	-	-
100 ed oltre	37	37	15	28	-	-	1	-
TOTALE	6.215	6.185	298	5.987	50	3	5	2
FORME DI CONDUZIONE								
Conduzione diretta del coltivatore	5.984	5.955	264	5.777	49	3	4	2
Con solo manodopera familiare	5.830	5.803	225	5.640	48	2	1	1
Con manodopera familiare prevalente	114	112	26	102	1	1	3	1
Con manodopera extrafamiliare prevalente	40	40	13	35	-	-	-	-
Conduzione con salariati	213	213	33	193	-	-	1	-
Conduzione a colonia parziaria appoderata	17	17	1	17	-	-	-	-
Altra forma di conduzione	1	-	-	-	1	-	-	-
TOTALE	6.215	6.185	298	5.987	50	3	5	2
SUPERFICIE INVESTITA								
CLASSI DI SAU								
Meno di 1 ettaro	114,16	113,65	3,09	110,56	0,51	-	-	-
1 -- 2	123,53	122,95	4,27	118,68	0,58	-	-	-
2 -- 3	130,75	130,28	13,57	116,71	0,47	-	-	-
3 -- 5	240,85	240,42	36,53	203,89	0,43	-	-	-
5 -- 10	415,25	405,37	108,36	297,01	0,33	0,05	9,50	-
10 -- 20	445,76	439,74	122,62	317,12	0,15	0,10	3,77	2,00
20 -- 30	221,60	221,60	73,59	148,01	-	-	-	-
30 -- 50	265,12	260,54	129,50	131,04	-	4,38	0,10	0,10
50 -- 100	198,15	198,15	88,73	109,42	-	-	-	-
100 ed oltre	332,48	321,58	208,04	113,54	-	-	10,90	-
TOTALE	2.487,65	2.454,28	788,30	1.665,98	2,47	4,53	24,27	2,10
FORME DI CONDUZIONE								
Conduzione diretta del coltivatore	1.907,44	1.885,00	461,87	1.423,13	2,44	4,53	13,37	2,10
Con solo manodopera familiare	1.569,92	1.561,99	267,50	1.294,49	2,41	0,15	3,37	2,00
Con manodopera familiare prevalente	220,30	205,79	118,26	87,53	0,03	4,38	10,00	0,10
Con manodopera extrafamiliare prevalente	117,22	117,22	76,11	41,11	-	-	-	-
Conduzione con salariati	574,96	564,06	326,03	238,03	-	-	10,90	-
Conduzione a colonia parziaria appoderata	5,22	5,22	0,40	4,82	-	-	-	-
Altra forma di conduzione	0,03	-	-	-	0,03	-	-	-
TOTALE	2.487,65	2.454,28	788,30	1.665,98	2,47	4,53	24,27	2,10

Tavola 2.14 - Aziende con vite e relativa superficie investita per natura della produzione e classe di superficie investita a vite
(superficie in ettari)

CLASSI DI SUPERFICIE A VITE	Totale	UVA DA VINO			Uva da tavola	Viti non innestate	Viti madri da portinnesto	Barbatelle
		Totale uva da vino	Per vini DOC e DOCG	Per altri vini				
AZIENDE								
Meno di 0,20	3.442	3.410	13	3.425	54	2	1	1
0,20 -- 0,30	1.232	1.231	20	1.224	2	-	-	-
0,30 -- 0,50	813	813	45	795	-	-	1	-
0,50 -- 1	617	617	78	552	-	-	-	-
1 -- 2	195	195	60	151	-	-	-	-
2 -- 3	44	44	22	29	-	-	-	1
3 -- 5	42	42	26	16	-	1	1	-
5 -- 10	35	33	23	11	-	-	1	-
10 ed oltre	28	28	19	9	-	-	1	-
TOTALE	6.448	6.413	306	6.212	56	3	5	2
SUPERFICIE INVESTITA								
Meno di 0,20	305,79	306,91	1,39	305,52	2,59	0,15	0,10	0,10
0,20 -- 0,30	261,91	264,47	4,51	259,96	0,40	-	-	-
0,30 -- 0,50	283,08	292,44	16,91	275,53	-	-	0,40	-
0,50 -- 1	375,69	384,52	51,32	333,20	-	-	-	-
1 -- 2	238,34	261,54	82,19	179,35	-	-	-	-
2 -- 3	98,19	114,26	51,63	62,63	-	-	-	2,00
3 -- 5	149,13	149,45	94,55	54,90	-	4,38	3,37	-
5 -- 10	241,93	224,45	145,56	78,89	-	-	9,50	-
10 ed oltre	603,98	526,11	353,56	172,55	-	-	10,90	-
TOTALE	2.558,04	2.524,15	801,62	1.722,53	2,99	4,53	24,27	2,10

Tavola 2.15 - Aziende con vite e relativa superficie investita per classe di superficie investita a vite, classe di superficie agricola utilizzata (SAU) e forma di conduzione (superficie in ettari)

CLASSI DI SAU FORME DI CONDUZIONE	CLASSI DI SUPERFICIE INVESTITA A VITE									Totale
	Meno di 0,20	0,20 -- 0,30	0,30 -- 0,50	0,50 -- 1	1 -- 2	2 -- 3	3 -- 5	5 -- 10	10 ed oltre	
AZIENDE										
CLASSI DI SAU										
Meno di 1 ettaro	718	148	59	23	-	-	-	-	-	948
1 -- 2	617	144	64	36	11	-	-	-	-	872
2 -- 3	464	129	54	43	13	3	-	-	-	706
3 -- 5	649	233	140	75	19	3	3	-	-	1.122
5 -- 10	609	301	196	123	44	6	9	9	-	1.297
10 -- 20	268	177	176	179	40	10	10	11	3	874
20 -- 30	58	54	56	69	26	5	9	2	3	282
30 -- 50	42	26	41	37	24	5	3	7	7	192
50 -- 100	14	19	21	28	13	6	5	2	7	115
100 ed oltre	3	1	6	4	5	6	3	4	8	40
TOTALE	3.442	1.232	813	617	195	44	42	35	28	6.448
FORME DI CONDUZIONE										
Conduzione diretta del coltivatore	3.340	1.203	788	585	184	39	36	24	13	6.212
Con solo manodopera familiare	3.295	1.181	768	558	171	28	24	12	2	6.039
Con manodopera familiare prevalente	34	17	16	22	7	7	11	9	6	129
Con manodopera extrafamiliare prevalente	11	5	4	5	6	4	1	3	5	44
Conduzione con salariati	94	24	24	30	9	5	6	11	15	218
Conduzione a colonia parziaria appoderata	7	5	1	2	2	-	-	-	-	17
Altra forma di conduzione	1	-	-	-	-	-	-	-	-	1
TOTALE	3.442	1.232	813	617	195	44	42	35	28	6.448
SUPERFICIE INVESTITA										
CLASSI DI SAU										
Meno di 1 ettaro	54,19	31,34	19,97	13,41	-	-	-	-	-	118,91
1 -- 2	50,43	30,49	21,71	21,58	11,54	-	-	-	-	135,75
2 -- 3	40,36	27,35	19,43	25,64	16,14	6,90	-	-	-	135,82
3 -- 5	60,59	49,42	48,01	46,75	23,49	7,11	11,50	-	-	246,87
5 -- 10	59,95	63,61	67,31	75,69	55,18	12,13	32,46	59,70	-	426,03
10 -- 20	28,30	37,73	62,30	108,21	48,90	22,76	35,63	71,51	39,77	455,11
20 -- 30	5,58	12,10	20,04	40,83	30,22	10,60	32,36	18,84	54,44	225,01
30 -- 50	4,48	5,72	14,04	22,12	30,65	12,21	10,48	51,39	117,64	268,73
50 -- 100	1,61	3,95	7,91	18,81	15,12	12,98	16,36	10,35	124,04	211,13
100 ed oltre	0,30	0,20	2,36	2,65	7,10	13,50	10,34	30,14	268,09	334,68
TOTALE	305,79	261,91	283,08	375,69	238,34	98,19	149,13	241,93	603,98	2.558,04
FORME DI CONDUZIONE										
Conduzione diretta del coltivatore	297,29	255,84	274,15	356,03	225,46	87,79	126,57	160,92	190,73	1.974,78
Con solo manodopera familiare	293,81	251,12	266,85	338,63	209,03	62,61	85,45	83,84	32,23	1.623,57
Con manodopera familiare prevalente	2,75	3,64	5,83	14,30	8,49	15,58	38,12	59,87	84,21	232,79
Con manodopera extrafamiliare prevalente	0,73	1,08	1,47	3,10	7,94	9,60	3,00	17,21	74,29	118,42
Conduzione con salariati	7,81	4,94	8,63	18,66	10,75	10,40	22,56	81,01	413,25	578,01
Conduzione a colonia parziaria appoderata	0,66	1,13	0,30	1,00	2,13	-	-	-	-	5,22
Altra forma di conduzione	0,03	-	-	-	-	-	-	-	-	0,03
TOTALE	305,79	261,91	283,08	375,69	238,34	98,19	149,13	241,93	603,98	2.558,04

Tavola 2.16 - Aziende con vite e relativa superficie investita per natura della produzione, età delle viti e tipo di vitigno
(superficie in ettari) - **AZIENDE**

NATURA DELLE PRODUZIONI VITIGNI	ETÀ DELLE VITI (anni)						Totale
	Meno di 3	3 -- 6	6 -- 10	10 -- 20	20 -- 30	30 ed oltre	
UVA DA VINO	131	170	362	1.730	2.509	1.817	6.413
2501999 per vini DOC e DOCG	23	20	33	78	156	90	306
2501019 BARBERA N.	1	-	-	-	-	-	1
2501024 BERVEDINO B.	1	-	-	-	1	-	1
2501025 BIANCAME B.	1	-	2	5	1	-	8
2501032 BOMBINO BIANCO B.	-	-	-	-	-	2	2
2501042 CABERNET FRANC N.	-	-	-	-	1	-	1
2501043 CABERNET SAUVIGNON N.	1	-	-	1	-	-	2
2501314 CANAILOLO ROSA Rs.	-	-	-	-	1	-	1
2501050 CANINA NERA N.	-	-	-	-	2	-	2
2501298 CHARDONNAY B.	-	-	1	2	-	-	3
2501062 CILIEGIOLO N.	1	-	-	-	1	-	1
2501081 FIANO B.	-	-	-	1	-	-	1
2501095 GRECHETTO B.	-	-	-	1	-	-	1
2501110 INCROCIO TERZI N.1 N.	-	-	-	-	-	1	1
2501111 LACRIMA N.	-	-	-	-	-	1	1
2501121 LAMBRUSCO VIADANESE N.	-	-	-	1	-	-	1
2501124 MACERATINO B.	2	1	2	8	12	1	25
2501129 MALVASIA BIANCA B.	-	-	-	-	1	1	2
2501131 MALVASIA BIANCA DI CANDIA B.	1	-	1	2	2	1	7
2501132 MALVASIA BIANCA LUNGA B.	1	-	-	-	2	-	3
2501279 MALVASIA DI CANDIA AROMATICA B.	-	-	-	-	-	1	1
2501318 MALVASIA ROSA Rs.	-	-	-	-	1	-	1
2501299 MANZONI BIANCO B.	-	1	-	1	1	-	2
2501146 MERLOT N.	3	1	-	1	3	-	7
2501150 MONTEPULCIANO N.	6	1	2	4	20	9	39
2501151 MONTONICO BIANCO B.	1	-	2	4	10	2	16
2501335 PETIT VERDOT N.	1	-	-	-	-	-	1
2501300 PIGNOLETTO B.	-	-	-	-	1	-	1
2501194 PINOT GRIGIO G.	-	-	-	-	1	-	1
2501210 RIESLING B.	-	-	-	1	-	-	1
2501218 SANGIOVESE N.	7	2	2	5	27	9	47
2501332 TREBBIANO ABRUZZESE B.	1	-	-	-	2	-	2
2501239 TREBBIANO DI SOAVE B.	-	-	-	1	1	-	2
2501240 TREBBIANO GIALLO B.	1	-	-	-	3	-	4
2501242 TREBBIANO ROMAGNOLO B.	-	-	-	1	-	-	1
2501243 TREBBIANO SPOLETINO B.	-	-	1	-	-	-	1
2501244 TREBBIANO TOSCANO B.	1	1	1	4	9	-	15
2501599 UVA DI COLORE NERO	2	-	-	-	-	-	2
2501251 VERDEA B.	-	-	-	-	1	-	1
2501254 VERDICCHIO BIANCO B.	7	11	23	59	113	77	233
2501262 VERNACCIA NERA N.	6	5	1	3	4	1	12
2502999 per altri vini	111	152	332	1.664	2.400	1.748	6.212
2502004 ALBANA B.	-	1	-	-	-	-	1
2502006 ALBARANZEULI BIANCO B.	-	-	-	-	-	1	1
2502008 ALBAROLA B.	-	-	1	6	3	2	12
2502009 ALEATICO N.	-	-	-	-	1	-	1
2502013 ANSONICA B.	-	-	-	1	-	-	1
2502015 ARVESINIADU B.	-	-	-	-	1	-	1
2502018 AVARENGO N.	5	2	2	18	35	12	69
2502020 BARBERA BIANCA B.	-	1	-	4	3	1	7
2502019 BARBERA N.	2	2	3	14	10	4	35
2502023 BELLONE	1	-	-	1	-	-	2
2502024 BERVEDINO B.	-	-	1	-	-	-	1
2502025 BIANCAME B.	2	-	3	12	28	24	69
2502028 BIANCO D'ALESSANO B.	-	-	-	1	-	-	1
2502030 BIANCONE B.	-	-	-	-	1	1	2
2502032 BOMBINO BIANCO B.	1	4	4	45	67	40	159
2502034 BONAMICO N.	-	-	-	1	1	1	3
2502039 BRACCIOLA NERA N.	-	-	1	1	1	1	4
2502040 BRACHETTO N.	-	-	3	10	11	2	26
2502042 CABERNET FRANC N.	1	-	1	1	5	1	9
2502043 CABERNET SAUVIGNON N.	4	1	2	8	2	2	17
2502044 CADDIU N.	-	-	1	7	10	3	20
2502048 CANAILOLO BIANCO B.	-	-	-	-	1	-	1
2502049 CANAILOLO NERO N.	-	-	1	1	5	4	11
2502051 CANNONAO N.	-	-	-	-	1	1	2
2502052 CARICAGIOLA N.	-	-	-	-	1	-	1
2502054 CARIGNANO N.	2	-	2	10	9	13	33
2502058 CATARRATTO BIANCO COMUNE B.	-	-	-	-	1	2	3
2502298 CHARDONNAY B.	2	1	7	3	4	-	14
2502062 CILIEGIOLO N.	1	1	2	13	16	6	39
2502271 CORNAREA N.	-	-	-	-	2	-	2

Tavola 2.16 - Aziende con vite e relativa superficie investita per natura della produzione, età delle viti e tipo di vitigno
(superficie in ettari) - **AZIENDE**

NATURA DELLE PRODUZIONI VITIGNI		ETÀ DELLE VITI (anni)						Totale
		Meno di 3	3 -- 6	6 -- 10	10 -- 20	20 -- 30	30 ed oltre	
2502070	CORVINA N.	-	-	-	-	1	-	1
2502272	COVE' B.	1	-	3	3	6	2	15
2502079	FALANGHINA B.	-	1	2	12	7	2	23
2502084	FORTANA N.	-	-	-	1	-	-	1
2502090	GAGLIOPPO N.	-	-	-	2	-	2	4
2502092	GARGANEGA B.	-	-	-	-	-	1	1
2502095	GRECHETTO B.	1	1	-	1	3	4	8
2502097	GRECO B.	1	1	3	12	15	23	54
2502098	GRECO BIANCO B.	-	1	2	7	4	6	19
2502099	GRECO NERO N.	5	6	8	35	60	56	163
2502102	GROPPELLO DI MOCASINA N.	-	-	-	1	-	-	1
2502111	LACRIMA N.	3	4	3	6	3	3	22
2502113	LAMBRUSCA DI ALESSANDRIA N.	1	-	-	-	-	-	1
2502114	LAMBRUSCO A FOGLIA FRASTAGLIATA N.	1	-	-	-	-	-	1
2502115	LAMBRUSCO DI SORBARA N.	-	1	-	-	-	-	1
2502116	LAMBRUSCO GRASPAROSSA N.	-	1	-	-	-	-	1
2502118	LAMBRUSCO MARANI N.	-	-	-	-	2	-	2
2502120	LAMBRUSCO SALAMINO N.	-	-	-	-	1	-	1
2502124	MACERATINO B.	5	4	23	56	73	35	193
2502125	MAGLIOCCO CANINO N.	-	-	-	1	-	-	1
2502126	MAIOLICA N.	-	-	-	1	2	5	8
2502129	MALVASIA BIANCA B.	1	2	10	59	65	58	194
2502130	MALVASIA BIANCA DI BASILICATA	-	-	1	-	3	5	9
2502131	MALVASIA BIANCA DI CANDIA B.	13	23	49	223	318	178	797
2502132	MALVASIA BIANCA LUNGA B.	3	13	21	164	175	89	460
2502133	MALVASIA DEL LAZIO B.	-	-	2	4	16	8	30
2502279	MALVASIA DI CANDIA AROMATICA B.	3	2	3	17	45	30	99
2502134	MALVASIA DI CASORZO N.	-	-	2	4	1	3	10
2502135	MALVASIA DI LIPARI B.	-	-	-	1	-	-	1
2502136	MALVASIA DI SARDEGNA B.	-	-	-	1	1	-	2
2502138	MALVASIA ISTRIANA B.	-	1	-	10	-	2	13
2502128	MALVASIA N.	1	1	2	9	8	19	40
2502140	MALVASIA NERA DI BRINDISI N.	-	4	4	13	37	30	86
2502141	MALVASIA NERA DI LECCE N.	-	-	1	3	3	5	12
2502318	MALVASIA ROSA Rs.	1	-	1	10	17	4	33
2502142	MAMMOLO N.	-	-	-	-	-	1	1
2502299	MANZONI BIANCO B.	1	2	3	29	39	28	100
2502319	MARSANNE B.	-	-	-	1	-	-	1
2502146	MERLOT N.	4	4	-	14	20	9	50
2502150	MONTEPULCIANO N.	24	24	29	158	341	199	765
2502119	MONTERICCO N.	-	-	-	-	1	-	1
2502151	MONTONICO BIANCO B.	6	16	42	226	339	333	953
2502152	MONTÙ B.	-	-	-	1	3	2	6
2502307	MOSCATELLO SELVATICO B.	1	-	1	1	3	2	8
2502153	MOSCATO BIANCO B.	1	6	4	12	9	5	37
2502281	MOSCATO DI TERRACINA B.	-	-	-	-	1	-	1
2502154	MOSCATO GIALLO B.	-	-	2	3	-	-	5
2502155	MOSCATO NERO DI ACQUI N.	-	-	-	1	-	-	1
2502158	MÜLLER THURGAU B.	-	-	-	-	1	-	1
2502282	NEBBIERA N.	1	-	2	5	-	2	10
2502160	NEBBIOLO N.	-	-	-	1	2	-	3
2502162	NEGRETTO N.	-	-	-	1	3	-	4
2502175	NURAGUS B.	-	-	1	-	-	-	1
2502180	PASCALE N.	-	-	-	-	-	1	1
2502284	PASSAU N.	-	-	-	-	-	1	1
2502181	PASSERINA B.	-	-	-	-	1	-	1
2502309	PELAVERGA N.	1	-	-	-	-	1	2
2502330	PELAVERGA PICCOLO N.	-	-	-	3	1	-	4
2502188	PICOLIT B.	-	-	-	-	-	1	1
2502191	PIGNOLA N.	-	-	1	34	6	3	44
2502300	PIGNOLETTA B.	13	5	4	72	106	87	286
2502193	PINOT BIANCO B.	1	2	-	2	1	-	6
2502194	PINOT GRIGIO G.	-	-	2	2	1	2	5
2502195	PINOT NERO N.	-	-	2	-	1	1	4
2502199	PRIMITIVO N.	-	-	1	-	-	-	1
2502200	PROSECCO B.	-	-	-	-	1	-	1
2502341	REGINA B.	-	-	-	1	-	-	1
2502342	REGINA DEI VIGNETI B.	-	-	-	-	-	1	1
2502208	RIBOLLA GIALLA B.	-	-	1	1	-	1	3
2502210	RIESLING B.	-	-	-	-	1	-	1
2502212	RONDINELLA N.	-	-	-	1	-	-	1
2502213	ROSSESE N.	-	-	-	2	1	2	5
2502214	ROSSIGNOLA N.	-	-	-	1	1	1	3

Tavola 2.16 - Aziende con vite e relativa superficie investita per natura della produzione, età delle viti e tipo di vitigno
(superficie in ettari) - **AZIENDE**

NATURA DELLE PRODUZIONI VITIGNI	ETÀ DELLE VITI (anni)						Totale
	Meno di 3	3 -- 6	6 -- 10	10 -- 20	20 -- 30	30 ed oltre	
2502215 ROSSOLA NERA N.	-	-	-	-	-	1	1
2502216 ROUSSANE B.	-	-	-	1	-	-	1
2502313 RUCHE' N.	-	-	-	-	1	1	2
2502218 SANGIOVESE N.	38	55	127	645	1.026	554	2.426
2502219 SAN GIUSEPPE NERO N.	-	-	-	1	1	1	3
2502221 SAUVIGNON B.	1	1	-	1	-	-	3
2502224 SCHIAVA N.	-	-	-	6	2	1	9
2502225 SCIASCINOSO N.	-	-	-	-	-	1	1
2502226 SEMIDANO B.	-	-	-	-	1	-	1
2502288 S. MICHELE N.	-	-	-	-	-	1	1
2502231 SYRAH N.	1	-	-	1	-	-	2
2502232 TEROLDEGO N.	-	-	-	-	2	-	2
2502233 TERRANO N.	-	-	-	-	2	1	3
2502235 TOCAI FRIULANO B.	-	-	1	1	3	5	10
2502236 TOCAI ROSSO N.	-	-	1	-	-	1	2
2502237 TORBATO B.	1	-	-	2	1	1	5
2502238 TRAMINER AROMATICO Rs.	-	-	-	-	1	-	1
2502332 TREBBIANO ABRUZZESE B.	2	3	12	50	51	22	137
2502239 TREBBIANO DI SOAVE B.	5	3	5	20	43	41	115
2502240 TREBBIANO GIALLO B.	6	9	21	109	193	96	429
2502241 TREBBIANO MODENESE B.	1	-	-	2	3	2	8
2502242 TREBBIANO ROMAGNOLO B.	1	1	9	58	60	51	178
2502243 TREBBIANO SPOLETINO B.	-	-	1	6	6	1	14
2502244 TREBBIANO TOSCANO B.	10	19	39	231	374	157	822
2502245 TREVISANA NERA N.	-	-	-	-	1	-	1
2502600 UVA DI ALTRO COLORE	5	12	27	64	119	150	369
2502599 UVA DI COLORE NERO	3	6	8	20	70	81	187
2502248 UVA RARA N.	-	-	-	1	2	1	4
2502295 VALENTINO N.	-	-	-	-	1	-	1
2502250 VELTLINER B.	1	-	1	2	-	-	4
2502251 VERDEA B.	-	-	-	-	1	-	1
2502252 VERDECA B.	-	-	-	1	1	1	3
2502254 VERDICCHIO BIANCO B.	13	28	65	275	366	280	1.014
2502258 VERMENTINO B.	-	-	-	1	2	6	9
2502259 VERMENTINO NERO N.	-	1	2	10	19	6	37
2502260 VERNACCIA DI ORISTANO B.	-	-	-	1	-	1	2
2502262 VERNACCIA NERA N.	-	1	1	7	20	13	41
2502343 ZIBIBBO B.	-	-	-	-	-	1	1
2503999 UVA DA TAVOLA	2	4	8	18	16	9	56
2503507 CARDINAL N.	-	1	-	-	-	-	1
2503576 ISABELLA N.	-	-	-	1	-	-	1
2503514 ITALIA B.	1	-	1	6	6	1	15
2503515 LATTUARIO NERO N.	1	-	-	1	1	-	3
2503516 MOSCATO D'ADDA N.	1	-	1	2	1	-	5
2503517 MOSCATO D'AMBURGO N.	-	2	1	3	1	2	9
2503518 MOSCATO DI TERRACINA B.	-	-	4	1	1	-	6
2503564 NERONA N.	-	-	-	-	1	-	1
2503566 PASIGA N.	-	-	-	-	1	-	1
2503524 PIZZUTELLO BIANCO B.	1	-	1	2	-	2	6
2503527 REGINA B.	1	-	-	2	-	-	3
2503531 SULTANINA BIANCA B.	-	-	1	-	-	-	1
2503500 UVA DI ALTRO COLORE	-	2	1	2	5	3	12
2503499 UVA DI COLORE NERO	-	1	2	3	-	1	7
2503456 ZIBIBBO B.	-	-	-	1	-	2	3
2503533 ZIBIBBO B.	-	-	1	-	-	1	2

Tavola 2.16 - Aziende con vite e relativa superficie investita per natura della produzione, età delle viti e tipo di vitigno
(superficie in ettari) - SUPERFICIE

NATURA DELLE PRODUZIONI VITIGNI	ETÀ DELLE VITI (anni)						Totale
	Meno di 3	3 -- 6	6 -- 10	10 -- 20	20 -- 30	30 ed oltre	
UVA DA VINO	109,14	78,80	156,29	591,29	1.025,05	563,58	2.524,15
2501999 per vini DOC e DOCG	63,07	46,13	91,57	149,40	321,19	130,26	801,62
2501019 BARBERA N.	0,10	-	-	-	-	-	0,10
2501024 BERVEDINO B.	4,00	-	-	-	1,80	-	5,80
2501025 BIANCAME B.	0,40	-	0,60	5,70	0,15	-	6,85
2501032 BOMBINO BIANCO B.	-	-	-	-	-	0,61	0,61
2501042 CABERNET FRANC N.	-	-	-	-	3,00	-	3,00
2501043 CABERNET SAUVIGNON N.	3,00	-	-	1,72	-	-	4,72
2501314 CANAILOLO ROSA Rs.	-	-	-	-	0,48	-	0,48
2501050 CANINA NERA N.	-	-	-	-	4,77	-	4,77
2501298 CHARDONNAY B.	-	-	0,80	1,85	-	-	2,65
2501062 CILIEGIOLO N.	0,18	-	-	-	0,48	-	0,66
2501081 FIANO B.	-	-	-	0,15	-	-	0,15
2501095 GRECHETTO B.	-	-	-	0,40	-	-	0,40
2501110 INCROCIO TERZI N.1 N.	-	-	-	-	-	0,34	0,34
2501111 LACRIMA N.	-	-	-	-	-	0,05	0,05
2501121 LAMBRUSCO VIADANESE N.	-	-	-	0,10	-	-	0,10
2501124 MACERATINO B.	1,80	2,00	4,80	23,87	24,66	0,20	57,33
2501129 MALVASIA BIANCA B.	-	-	-	-	0,15	0,20	0,35
2501131 MALVASIA BIANCA DI CANDIA B.	0,60	-	6,78	3,60	2,80	0,25	14,03
2501132 MALVASIA BIANCA LUNGA B.	0,01	-	-	-	0,64	-	0,65
2501279 MALVASIA DI CANDIA AROMATICA B.	-	-	-	-	-	0,05	0,05
2501318 MALVASIA ROSA Rs.	-	-	-	-	1,40	-	1,40
2501299 MANZONI BIANCO B.	-	2,00	-	2,00	0,84	-	4,84
2501146 MERLOT N.	2,97	0,40	-	0,63	4,43	-	8,43
2501150 MONTEPULCIANO N.	6,18	4,00	8,00	3,76	55,59	9,46	86,99
2501151 MONTONICO BIANCO B.	3,20	-	2,87	4,97	12,37	0,76	24,17
2501335 PETIT VERDOT N.	1,00	-	-	-	-	-	1,00
2501300 PIGNOLETTO B.	-	-	-	-	0,22	-	0,22
2501194 PINOT GRIGIO G.	-	-	-	-	2,00	-	2,00
2501210 RIESLING B.	-	-	-	0,15	-	-	0,15
2501218 SANGIOVESE N.	6,35	7,17	9,50	3,50	47,31	18,33	92,16
2501332 TREBBIANO ABRUZZESE B.	0,16	-	-	-	0,56	-	0,72
2501239 TREBBIANO DI SOAVE B.	-	-	-	0,10	2,06	-	2,16
2501240 TREBBIANO GIALLO B.	0,10	-	-	-	2,00	-	2,10
2501242 TREBBIANO ROMAGNOLO B.	-	-	-	0,15	-	-	0,15
2501243 TREBBIANO SPOLETINO B.	-	-	5,00	-	-	-	5,00
2501244 TREBBIANO TOSCANO B.	0,10	2,00	5,50	2,65	9,24	-	19,49
2501599 UVA DI COLORE NERO	2,50	-	-	-	-	-	2,50
2501251 VERDEA B.	-	-	-	-	0,10	-	0,10
2501254 VERDICCHIO BIANCO B.	13,52	23,56	43,72	85,90	133,55	94,28	394,53
2501262 VERNACCIA NERA N.	16,90	5,00	4,00	8,20	10,59	5,73	50,42
2502999 per altri vini	46,07	32,67	64,72	441,89	703,86	433,32	1.722,53
2502004 ALBANA B.	-	0,02	-	-	-	-	0,02
2502006 ALBARANZEULI BIANCO B.	-	-	-	-	-	0,03	0,03
2502008 ALBAROLA B.	-	-	0,02	1,05	0,34	0,09	1,50
2502009 ALEATICO N.	-	-	-	-	0,03	-	0,03
2502013 ANSONICA B.	-	-	-	0,07	-	-	0,07
2502015 ARVESINIADU B.	-	-	-	-	0,05	-	0,05
2502018 AVARENGO N.	0,25	0,20	0,45	1,97	3,26	0,92	7,05
2502020 BARBERA BIANCA B.	-	0,10	-	0,15	0,13	0,06	0,44
2502019 BARBERA N.	0,43	0,06	0,17	1,36	1,21	2,24	5,47
2502023 BELLONE	0,02	-	-	0,10	-	-	0,12
2502024 BERVEDINO B.	-	-	0,19	-	-	-	0,19
2502025 BIANCAME B.	0,23	-	0,78	2,21	6,58	6,23	16,03
2502028 BIANCO D'ALESSANO B.	-	-	-	0,10	-	-	0,10
2502030 BIANCONE B.	-	-	-	-	0,05	0,04	0,09
2502032 BOMBINO BIANCO B.	0,01	0,14	0,35	5,09	7,60	4,03	17,22
2502034 BONAMICO N.	-	-	-	0,10	0,08	0,05	0,23
2502039 BRACCIOLA NERA N.	-	-	0,06	0,03	0,15	0,18	0,42
2502040 BRACHETTO N.	-	-	0,50	1,43	5,06	0,03	7,02
2502042 CABERNET FRANC N.	2,10	-	0,10	1,48	1,68	0,06	5,42
2502043 CABERNET SAUVIGNON N.	3,38	0,03	0,05	2,47	0,34	0,40	6,67
2502044 CADDIU N.	-	-	0,01	0,70	1,18	0,97	2,86
2502048 CANAILOLO BIANCO B.	-	-	-	-	0,10	-	0,10
2502049 CANAILOLO NERO N.	-	-	0,20	0,10	0,44	0,33	1,07
2502051 CANNONAO N.	-	-	-	-	0,05	0,14	0,19
2502052 CARICAGIOLA N.	-	-	-	-	0,07	-	0,07
2502054 CARIGNANO N.	0,16	-	0,09	1,56	1,59	1,44	4,84
2502058 CATARRATTO BIANCO COMUNE B.	-	-	-	-	0,14	0,08	0,22
2502298 CHARDONNAY B.	1,41	0,02	0,75	4,44	6,99	-	13,61
2502062 CILIEGIOLO N.	0,02	0,03	0,21	1,52	2,57	1,77	6,12
2502271 CORNAREA N.	-	-	-	-	0,20	-	0,20

Tavola 2.16 - Aziende con vite e relativa superficie investita per natura della produzione, età delle viti e tipo di vitigno
(superficie in ettari) - SUPERFICIE

NATURA DELLE PRODUZIONI VITIGNI		ETÀ DELLE VITI (anni)						Totale
		Meno di 3	3 -- 6	6 -- 10	10 -- 20	20 -- 30	30 ed oltre	
2502070	CORVINA N.	-	-	-	-	0,10	-	0,10
2502272	COVE' B.	0,05	-	0,11	0,74	0,58	0,19	1,67
2502079	FALANGHINA B.	-	0,05	0,20	1,32	0,52	0,12	2,21
2502084	FORTANA N.	-	-	-	0,05	-	-	0,05
2502090	GAGLIOPPO N.	-	-	-	0,30	-	0,30	0,60
2502092	GARGANEGA B.	-	-	-	-	-	0,08	0,08
2502095	GRECHETTO B.	3,20	0,15	-	1,80	0,38	3,23	8,76
2502097	GRECO B.	0,05	0,01	0,32	1,86	1,25	1,96	5,45
2502098	GRECO BIANCO B.	-	0,02	0,11	0,78	0,52	0,46	1,89
2502099	GRECO NERO N.	1,72	0,40	1,01	19,16	15,88	12,94	51,11
2502102	GROPPELLO DI MOCASINA N.	-	-	-	0,02	-	-	0,02
2502111	LACRIMA N.	3,11	0,30	0,17	1,47	0,20	0,13	5,38
2502113	LAMBRUSCA DI ALESSANDRIA N.	0,10	-	-	-	-	-	0,10
2502114	LAMBRUSCO A FOGLIA FRASTAGLIATA N.	0,06	-	-	-	-	-	0,06
2502115	LAMBRUSCO DI SORBARA N.	-	0,04	-	-	-	-	0,04
2502116	LAMBRUSCO GRASPAROSSA N.	-	0,10	-	-	-	-	0,10
2502118	LAMBRUSCO MARANI N.	-	-	-	-	0,56	-	0,56
2502120	LAMBRUSCO SALAMINO N.	-	-	-	-	0,15	-	0,15
2502124	MACERATINO B.	1,74	2,92	2,77	7,65	17,11	7,20	39,39
2502125	MAGLIOCCO CANINO N.	-	-	-	0,15	-	-	0,15
2502126	MAIOLICA N.	-	-	-	0,02	0,06	0,25	0,33
2502129	MALVASIA BIANCA B.	0,03	0,36	0,58	7,43	6,31	7,14	21,85
2502130	MALVASIA BIANCA DI BASILICATA	-	-	0,10	-	0,27	0,21	0,58
2502131	MALVASIA BIANCA DI CANDIA B.	1,27	2,54	4,51	24,70	41,30	20,33	94,65
2502132	MALVASIA BIANCA LUNGA B.	0,61	0,76	1,66	16,85	20,94	13,71	54,53
2502133	MALVASIA DEL LAZIO B.	-	-	0,14	0,37	2,37	0,80	3,68
2502279	MALVASIA DI CANDIA AROMATICA B.	0,18	0,16	0,18	1,54	4,76	2,71	9,53
2502134	MALVASIA DI CASORZO N.	-	-	0,12	0,20	0,08	0,24	0,64
2502135	MALVASIA DI LIPARI B.	-	-	-	0,05	-	-	0,05
2502136	MALVASIA DI SARDEGNA B.	-	-	-	0,10	0,01	-	0,11
2502138	MALVASIA ISTRIANA B.	-	0,10	-	0,93	-	0,11	1,14
2502128	MALVASIA N.	0,20	0,10	0,08	0,89	1,11	2,19	4,57
2502140	MALVASIA NERA DI BRINDISI N.	-	0,22	0,24	1,20	4,41	3,55	9,62
2502141	MALVASIA NERA DI LECCE N.	-	-	0,02	0,62	0,14	0,85	1,63
2502318	MALVASIA ROSA Rs.	0,15	-	0,01	0,69	1,35	1,06	3,26
2502142	MAMMOLO N.	-	-	-	-	-	0,50	0,50
2502299	MANZONI BIANCO B.	0,13	0,30	0,13	4,10	7,00	2,57	14,23
2502319	MARSANNE B.	-	-	-	0,20	-	-	0,20
2502146	MERLOT N.	2,92	5,60	-	2,29	2,25	2,16	15,22
2502150	MONTEPULCIANO N.	3,12	1,56	3,39	26,26	57,25	26,57	118,15
2502119	MONTERICCO N.	-	-	-	-	0,25	-	0,25
2502151	MONTONICO BIANCO B.	0,55	0,96	6,80	31,87	56,78	39,39	136,35
2502152	MONTÙ B.	-	-	-	0,10	0,90	0,22	1,22
2502307	MOSCATELLO SELVATICO B.	0,09	-	0,01	0,03	0,16	0,09	0,38
2502153	MOSCATO BIANCO B.	0,04	0,34	0,45	0,77	0,80	0,61	3,01
2502281	MOSCATO DI TERRACINA B.	-	-	-	-	0,10	-	0,10
2502154	MOSCATO GIALLO B.	-	-	0,11	0,15	-	-	0,26
2502155	MOSCATO NERO DI ACQUI N.	-	-	-	0,10	-	-	0,10
2502158	MÜLLER THURGAU B.	-	-	-	-	0,05	-	0,05
2502282	NEBBIERA N.	0,05	-	0,03	0,68	-	0,18	0,94
2502160	NEBBIOLO N.	-	-	-	0,05	0,15	-	0,20
2502162	NEGRETTO N.	-	-	-	0,05	0,13	-	0,18
2502175	NURAGUS B.	-	-	0,09	-	-	-	0,09
2502180	PASCALE N.	-	-	-	-	-	0,20	0,20
2502284	PASSAU N.	-	-	-	-	-	0,20	0,20
2502181	PASSERINA B.	-	-	-	-	0,05	-	0,05
2502309	PELAVERGA N.	0,10	-	-	-	-	0,01	0,11
2502330	PELAVERGA PICCOLO N.	-	-	-	0,42	0,36	-	0,78
2502188	PICOLIT B.	-	-	-	-	-	0,09	0,09
2502191	PIGNOLA N.	-	-	0,13	5,80	0,83	0,13	6,89
2502300	PIGNOLETTO B.	5,57	0,61	0,22	11,69	16,52	11,69	46,30
2502193	PINOT BIANCO B.	0,05	0,07	-	2,28	0,02	-	2,42
2502194	PINOT GRIGIO G.	-	-	0,71	1,14	4,20	2,14	8,19
2502195	PINOT NERO N.	-	-	0,35	-	2,20	1,44	3,99
2502199	PRIMITIVO N.	-	-	0,15	-	-	-	0,15
2502200	PROSECCO B.	-	-	-	-	0,50	-	0,50
2502341	REGINA B.	-	-	-	0,02	-	-	0,02
2502342	REGINA DEI VIGNETI B.	-	-	-	-	-	0,01	0,01
2502208	RIBOLLA GIALLA B.	-	-	0,05	0,10	-	0,10	0,25
2502210	RIESLING B.	-	-	-	-	0,10	-	0,10
2502212	RONDINELLA N.	-	-	-	0,02	-	-	0,02
2502213	ROSSESE N.	-	-	-	0,20	0,10	0,50	0,80
2502214	ROSSIGNOLA N.	-	-	-	0,10	0,27	0,05	0,42

Tavola 2.16 - Aziende con vite e relativa superficie investita per natura della produzione, età delle viti e tipo di vitigno
(superficie in ettari) - **SUPERFICIE**

NATURA DELLE PRODUZIONI VITIGNI	ETÀ DELLE VITI (anni)						Totale
	Meno di 3	3 -- 6	6 -- 10	10 -- 20	20 -- 30	30 ed oltre	
2502215 ROSSOLA NERA N.	-	-	-	-	-	0,06	0,06
2502216 ROUSSANE B.	-	-	-	0,05	-	-	0,05
2502313 RUCHE' N.	-	-	-	-	0,30	0,25	0,55
2502218 SANGIOVESE N.	6,08	5,16	12,27	99,94	161,17	76,82	361,44
2502219 SAN GIUSEPPE NERO N.	-	-	-	0,05	0,30	0,20	0,55
2502221 SAUVIGNON B.	0,40	0,02	-	1,18	-	-	1,60
2502224 SCHIAVA N.	-	-	-	0,61	0,35	0,10	1,06
2502225 SCIASCINOSO N.	-	-	-	-	-	0,33	0,33
2502226 SEMIDANO B.	-	-	-	-	0,20	-	0,20
2502288 S. MICHELE N.	-	-	-	-	-	0,40	0,40
2502231 SYRAH N.	0,30	-	-	0,24	-	-	0,54
2502232 TEROLDEGO N.	-	-	-	-	0,15	-	0,15
2502233 TERRANO N.	-	-	-	-	0,13	0,25	0,38
2502235 TOCAI FRIULANO B.	-	-	0,05	0,07	0,49	0,70	1,31
2502236 TOCAI ROSSO N.	-	-	0,20	-	-	0,01	0,21
2502237 TORBATO B.	0,03	-	-	0,09	0,20	0,25	0,57
2502238 TRAMINER AROMATICO Rs.	-	-	-	-	0,04	-	0,04
2502332 TREBBIANO ABRUZZESE B.	0,07	0,16	1,25	5,01	4,96	3,28	14,73
2502239 TREBBIANO DI SOAVE B.	0,52	1,29	0,70	2,58	7,73	8,80	21,62
2502240 TREBBIANO GIALLO B.	1,86	0,75	3,90	13,87	26,55	33,52	80,45
2502241 TREBBIANO MODENESE B.	0,10	-	-	0,10	0,23	0,17	0,60
2502242 TREBBIANO ROMAGNOLO B.	0,03	0,08	0,90	9,81	7,48	6,78	25,08
2502243 TREBBIANO SPOLETINO B.	-	-	0,05	1,03	0,96	0,30	2,34
2502244 TREBBIANO TOSCANO B.	0,74	2,03	5,02	26,81	70,51	37,44	142,55
2502245 TREVISANA NERA N.	-	-	-	-	0,01	-	0,01
2502600 UVA DI ALTRO COLORE	0,53	1,61	3,50	13,22	19,20	20,19	58,25
2502599 UVA DI COLORE NERO	0,30	0,88	1,89	2,21	20,76	13,03	39,07
2502248 UVA RARA N.	-	-	-	0,10	0,35	0,10	0,55
2502295 VALENTINO N.	-	-	-	-	0,02	-	0,02
2502250 VELTLINER B.	0,10	-	0,04	0,19	-	-	0,33
2502251 VERDEA B.	-	-	-	-	0,10	-	0,10
2502252 VERDECA B.	-	-	-	0,05	0,10	0,10	0,25
2502254 VERDICCHIO BIANCO B.	1,91	2,10	5,80	51,85	58,59	38,75	159,00
2502258 VERMENTINO B.	-	-	-	0,06	0,05	0,72	0,83
2502259 VERMENTINO NERO N.	-	0,25	0,25	2,08	6,10	0,85	9,53
2502260 VERNACCIA DI ORISTANO B.	-	-	-	0,20	-	0,05	0,25
2502262 VERNACCIA NERA N.	-	0,07	0,02	5,25	5,61	2,14	13,09
2502343 ZIBIBBO B.	-	-	-	-	-	0,03	0,03
2503999 UVA DA TAVOLA	0,17	0,20	0,43	0,72	0,89	0,58	2,99
2503507 CARDINAL N.	-	0,01	-	-	-	-	0,01
2503576 ISABELLA N.	-	-	-	0,03	-	-	0,03
2503514 ITALIA B.	0,05	-	0,01	0,22	0,20	0,02	0,50
2503515 LATTUARIO NERO N.	0,01	-	-	0,01	0,07	-	0,09
2503516 MOSCATO D'ADDA N.	0,05	-	0,02	0,02	0,03	-	0,12
2503517 MOSCATO D'AMBURGO N.	-	0,11	0,10	0,03	0,02	0,23	0,49
2503518 MOSCATO DI TERRACINA B.	-	-	0,14	0,02	0,03	-	0,19
2503564 NERONA N.	-	-	-	-	0,05	-	0,05
2503566 PASIGA N.	-	-	-	-	0,15	-	0,15
2503524 PIZZUTELLO BIANCO B.	0,05	-	0,03	0,10	-	0,06	0,24
2503527 REGINA B.	0,01	-	-	0,02	-	-	0,03
2503531 SULTANINA BIANCA B.	-	-	0,03	-	-	-	0,03
2503500 UVA DI ALTRO COLORE	-	0,07	0,01	0,03	0,34	0,09	0,54
2503499 UVA DI COLORE NERO	-	0,01	0,06	0,13	-	0,08	0,28
2503456 ZIBIBBO B.	-	-	-	0,11	-	0,04	0,15
2503533 ZIBIBBO B.	-	-	0,03	-	-	0,06	0,09

Tavola 2.17 - Aziende con arboricoltura da legno e/o boschi e relativa superficie per classe di superficie totale e zona altimetrica (superficie in ettari) - TOTALE

COLTURE BOSCHIVE	CLASSI DI SUPERFICIE TOTALE								Totale
	Meno di 1	1 -- 2	2 -- 5	5 -- 10	10 -- 20	20 -- 50	50 -- 100	100 ed oltre	
AZIENDE									
COLTURE BOSCHIVE									
ARBORICOLTURA DA LEGNO	36	47	165	139	111	60	25	17	600
Pioppeti	7	8	32	32	22	11	9	5	126
Altra arboricoltura da legno	29	41	136	111	94	50	18	14	493
BOSCHI	156	310	1.018	1.089	938	699	242	152	4.604
Fustaie	28	50	219	221	149	107	51	44	869
<i>Conifere</i>	3	11	42	33	16	23	13	9	150
<i>Latifoglie</i>	8	17	89	77	51	31	16	14	303
<i>Miste di conifere e latifoglie</i>	17	23	94	114	84	56	26	27	441
Cedui	107	240	747	856	777	577	192	127	3.623
<i>Semplici</i>	78	177	543	558	510	357	111	72	2.406
<i>Composti</i>	29	65	209	303	279	231	85	66	1.267
Macchia mediterranea	22	25	80	59	51	60	15	8	320
ALTRE SUPERFICI FORESTALI									
SUPERFICI BOSCATI A TURNO BREVE	-	2	5	2	3	4	1	1	18
Alberi di Natale	-	-	2	-	-	-	-	-	2
Produzione di energia	-	1	-	-	-	-	-	-	1
Produzione per l'industria	-	1	3	2	3	4	1	1	15
SUPERFICIE INVESTITA									
COLTURE BOSCHIVE									
ARBORICOLTURA DA LEGNO	12,64	30,98	167,17	197,35	187,04	215,26	165,88	203,93	1.180,25
Pioppeti	2,04	2,60	14,15	21,15	23,67	27,80	12,09	8,82	112,32
Altra arboricoltura da legno	10,60	28,38	153,02	176,20	163,37	187,46	153,79	195,11	1.067,93
BOSCHI	31,71	125,30	740,89	1.466,79	2.190,57	3.047,95	2.615,79	25.400,21	35.619,21
Fustaie	4,57	15,07	131,21	222,53	204,83	223,09	279,86	2.584,01	3.665,17
<i>Conifere</i>	0,27	2,74	27,79	33,57	29,69	51,51	55,29	192,64	393,50
<i>Latifoglie</i>	0,98	4,57	53,73	59,66	62,15	50,52	61,57	908,66	1.201,84
<i>Miste di conifere e latifoglie</i>	3,32	7,76	49,69	129,30	112,99	121,06	163,00	1.482,71	2.069,83
Cedui	24,71	104,65	561,97	1.191,13	1.925,52	2.701,30	2.305,30	22.714,85	31.529,43
<i>Semplici</i>	17,32	71,06	385,70	722,81	1.150,59	1.514,38	1.171,25	9.545,66	14.578,77
<i>Composti</i>	7,39	33,59	176,27	468,32	774,93	1.186,92	1.134,05	13.169,19	16.950,66
Macchia mediterranea	2,43	5,58	47,71	53,13	60,22	123,56	30,63	101,35	424,61
ALTRE SUPERFICI FORESTALI									
SUPERFICI BOSCATI A TURNO BREVE	-	1,65	6,43	1,23	4,22	24,79	0,64	0,21	39,17
Alberi di Natale	-	-	2,08	-	-	-	-	-	2,08
Produzione di energia	-	1,00	-	-	-	-	-	-	1,00
Produzione per l'industria	-	0,65	4,35	1,23	4,22	24,79	0,64	0,21	36,00

Tavola 2.17 segue - Aziende con arboricoltura da legno e/o boschi e relativa superficie per classe di superficie totale e zona altimetrica (superficie in ettari) - MONTAGNA

CULTURE BOSCHIVE	CLASSI DI SUPERFICIE TOTALE								Totale
	Meno di 1	1 -- 2	2 -- 5	5 -- 10	10 -- 20	20 -- 50	50 -- 100	100 ed oltre	
AZIENDE									
CULTURE BOSCHIVE									
ARBORICOLTURA DA LEGNO	3	3	7	6	9	4	2	-	34
Pioppeti	1	-	1	2	1	1	1	-	7
Altra arboricoltura da legno	2	3	6	5	8	3	2	-	29
BOSCHI	41	105	277	273	192	164	63	67	1.182
Fustaie	2	5	29	21	12	18	3	17	107
Conifere	-	1	5	3	2	5	1	2	19
Latifoglie	2	4	20	17	7	10	2	9	71
Miste di conifere e latifoglie	-	-	4	1	3	5	1	8	22
Cedui	39	103	259	268	187	161	61	67	1.145
Semplici	32	88	204	179	108	73	23	37	744
Composti	7	17	59	91	80	93	39	40	426
Macchia mediterranea	-	-	1	-	-	-	-	-	1
ALTRE SUPERFICI FORESTALI									
SUPERFICI BOSCADE A TURNO BREVE	-	-	1	-	-	-	-	-	1
Alberi di Natale	-	-	1	-	-	-	-	-	1
Produzione di energia	-	-	-	-	-	-	-	-	-
Produzione per l'industria	-	-	-	-	-	-	-	-	-
SUPERFICIE INVESTITA									
CULTURE BOSCHIVE									
ARBORICOLTURA DA LEGNO	0,69	2,10	5,35	7,33	12,22	7,55	7,24	-	42,48
Pioppeti	0,10	-	0,13	0,53	0,34	1,50	2,00	-	4,60
Altra arboricoltura da legno	0,59	2,10	5,22	6,80	11,88	6,05	5,24	-	37,88
BOSCHI	9,38	47,66	256,15	459,48	572,81	995,37	755,77	20.855,27	23.951,89
Fustaie	0,22	1,51	28,78	18,10	26,10	44,01	20,44	1.643,76	1.782,92
Conifere	-	0,20	5,46	2,09	1,74	12,99	2,00	85,00	109,48
Latifoglie	0,22	1,31	19,34	15,98	20,86	17,62	8,44	816,60	900,37
Miste di conifere e latifoglie	-	-	3,98	0,03	3,50	13,40	10,00	742,16	773,07
Cedui	9,16	46,15	225,97	441,38	546,71	951,36	735,33	19.211,51	22.167,57
Semplici	7,52	35,49	171,62	275,47	324,93	479,96	234,21	7.265,67	8.794,87
Composti	1,64	10,66	54,35	165,91	221,78	471,40	501,12	11.945,84	13.372,70
Macchia mediterranea	-	-	1,40	-	-	-	-	-	1,40
ALTRE SUPERFICI FORESTALI									
SUPERFICI BOSCADE A TURNO BREVE	-	-	2,00	-	-	-	-	-	2,00
Alberi di Natale	-	-	2,00	-	-	-	-	-	2,00
Produzione di energia	-	-	-	-	-	-	-	-	-
Produzione per l'industria	-	-	-	-	-	-	-	-	-

Tavola 2.17 segue - Aziende con arboricoltura da legno e/o boschi e relativa superficie per classe di superficie totale e zona altimetrica (superficie in ettari) - COLLINA

COLTURE BOSCHIVE	CLASSI DI SUPERFICIE TOTALE								Totale
	Meno di 1	1 -- 2	2 -- 5	5 -- 10	10 -- 20	20 -- 50	50 -- 100	100 ed oltre	
AZIENDE									
COLTURE BOSCHIVE									
ARBORICOLTURA DA LEGNO	33	44	158	133	102	56	23	17	566
Pioppeti	6	8	31	30	21	10	8	5	119
Altra arboricoltura da legno	27	38	130	106	86	47	16	14	464
BOSCHI	115	205	741	816	746	535	179	85	3.422
Fustaie	26	45	190	200	137	89	48	27	762
Conifere	3	10	37	30	14	18	12	7	131
Latifoglie	6	13	69	60	44	21	14	5	232
Miste di conifere e latifoglie	17	23	90	113	81	51	25	19	419
Cedui	68	137	488	588	590	416	131	60	2.478
Semplici	46	89	339	379	402	284	88	35	1.662
Composti	22	48	150	212	199	138	46	26	841
Macchia mediterranea	22	25	79	59	51	60	15	8	319
ALTRE SUPERFICI FORESTALI									
SUPERFICI BOSCADE A TURNO BREVE	-	2	4	2	3	4	1	1	17
Alberi di Natale	-	-	1	-	-	-	-	-	1
Produzione di energia	-	1	-	-	-	-	-	-	1
Produzione per l'industria	-	1	3	2	3	4	1	1	15
SUPERFICIE INVESTITA									
COLTURE BOSCHIVE									
ARBORICOLTURA DA LEGNO	11,95	28,88	161,82	190,02	174,82	207,71	158,64	203,93	1.137,77
Pioppeti	1,94	2,60	14,02	20,62	23,33	26,30	10,09	8,82	107,72
Altra arboricoltura da legno	10,01	26,28	147,80	169,40	151,49	181,41	148,55	195,11	1.030,05
BOSCHI	22,33	77,64	484,74	1.007,31	1.617,76	2.052,58	1.860,02	4.544,94	11.667,32
Fustaie	4,35	13,56	102,43	204,43	178,73	179,08	259,42	940,25	1.882,25
Conifere	0,27	2,54	22,33	31,48	27,95	38,52	53,29	107,64	284,02
Latifoglie	0,76	3,26	34,39	43,68	41,29	32,90	53,13	92,06	301,47
Miste di conifere e latifoglie	3,32	7,76	45,71	129,27	109,49	107,66	153,00	740,55	1.296,76
Cedui	15,55	58,50	336,00	749,75	1.378,81	1.749,94	1.569,97	3.503,34	9.361,86
Semplici	9,80	35,57	214,08	447,34	825,66	1.034,42	937,04	2.279,99	5.783,90
Composti	5,75	22,93	121,92	302,41	553,15	715,52	632,93	1.223,35	3.577,96
Macchia mediterranea	2,43	5,58	46,31	53,13	60,22	123,56	30,63	101,35	423,21
ALTRE SUPERFICI FORESTALI									
SUPERFICI BOSCADE A TURNO BREVE	-	1,65	4,43	1,23	4,22	24,79	0,64	0,21	37,17
Alberi di Natale	-	-	0,08	-	-	-	-	-	0,08
Produzione di energia	-	1,00	-	-	-	-	-	-	1,00
Produzione per l'industria	-	0,65	4,35	1,23	4,22	24,79	0,64	0,21	36,09

Tavola 2.18 - Aziende che attuano la gestione dei boschi per tipo di intervento e forma giuridica

FORME GIURIDICHE	Totale aziende con interventi boschivi	TIPI DI INTERVENTO						
		MANUTENZIONE E/O RIPULITURA				Taglio periodico	Migliora- mento	Altri interventi
		Strade	Fasce parafuoco	Sottobosco	Altro			
INTERVENTO DI MANODOPERA AZIENDALE								
FORME GIURIDICHE								
Azienda individuale	2.697	97	28	487	21	2.322	88	15
Comunanza o affittanza collettiva	28	5	1	1	-	28	4	2
Società di persone e di capitali	118	8	-	34	-	94	13	-
<i>Semplice</i>	105	5	-	28	-	84	10	-
<i>In nome collettivo</i>	2	-	-	2	-	1	-	-
<i>A responsabilità limitata</i>	6	2	-	4	-	5	1	-
<i>In accomandita semplice</i>	3	1	-	-	-	2	1	-
<i>In accomandita per azioni</i>	-	-	-	-	-	-	-	-
<i>Per azioni</i>	1	-	-	-	-	1	1	-
<i>Altro tipo</i>	1	-	-	-	-	1	-	-
Società cooperativa	4	3	1	3	-	4	-	-
Associazione di produttori	-	-	-	-	-	-	-	-
Ente pubblico	8	1	-	4	-	4	-	-
<i>Stato</i>	-	-	-	-	-	-	-	-
<i>Regione</i>	-	-	-	-	-	-	-	-
<i>Provincia</i>	-	-	-	-	-	-	-	-
<i>Comune</i>	4	1	-	1	-	2	-	-
<i>Comunità Montana</i>	-	-	-	-	-	-	-	-
<i>Altro</i>	4	-	-	3	-	2	-	-
Altra forma giuridica	4	2	-	1	-	2	-	-
<i>Consorzio</i>	1	-	-	-	-	1	-	-
<i>Altro tipo forma giuridica</i>	3	2	-	1	-	1	-	-
TOTALE	2.859	116	30	530	21	2.454	105	17
INTERVENTO DI IMPRESA ESTERNA								
FORME GIURIDICHE								
Azienda individuale	213	11	4	35	2	185	8	2
Comunanza o affittanza collettiva	17	14	1	2	-	12	6	1
Società di persone e di capitali	12	2	1	4	1	7	2	-
<i>Semplice</i>	8	2	1	3	1	4	1	-
<i>In nome collettivo</i>	-	-	-	-	-	-	-	-
<i>A responsabilità limitata</i>	1	-	-	-	-	1	-	-
<i>In accomandita semplice</i>	2	-	-	1	-	1	1	-
<i>In accomandita per azioni</i>	-	-	-	-	-	-	-	-
<i>Per azioni</i>	-	-	-	-	-	-	-	-
<i>Altro tipo</i>	1	-	-	-	-	1	-	-
Società cooperativa	-	-	-	-	-	-	-	-
Associazione di produttori	-	-	-	-	-	-	-	-
Ente pubblico	6	1	-	-	-	4	2	-
<i>Stato</i>	-	-	-	-	-	-	-	-
<i>Regione</i>	-	-	-	-	-	-	-	-
<i>Provincia</i>	-	-	-	-	-	-	-	-
<i>Comune</i>	5	1	-	-	-	3	2	-
<i>Comunità Montana</i>	-	-	-	-	-	-	-	-
<i>Altro</i>	1	-	-	-	-	1	-	-
Altra forma giuridica	3	1	-	-	-	2	-	-
<i>Consorzio</i>	-	-	-	-	-	-	-	-
<i>Altro tipo forma giuridica</i>	3	1	-	-	-	2	-	-
TOTALE	251	29	6	41	3	210	18	3

Tavola 2.19 - Aziende che attuano la gestione dei boschi per tipo di intervento, classe di superficie totale, forma di conduzione e zona altimetrica

CLASSI DI SUPERFICIE TOTALE FORME DI CONDUZIONE ZONE ALTIMETRICHE	Totale aziende con interventi boschivi	TIPI DI INTERVENTO						
		MANUTENZIONE E/O RIPULITURA				Taglio periodico	Migliora- mento	Altri interventi
		Strade	Fasce parafuoco	Sottobosco	Altro			
INTERVENTO DI MANODOPERA AZIENDALE								
CLASSI DI SUPERFICIE TOTALE (in ettari)								
Meno di 1 ettaro	74	1	1	22	-	60	4	-
1 -- 2	184	3	-	36	1	153	9	2
2 -- 3	204	7	1	45	3	170	7	-
3 -- 5	364	18	9	80	1	293	10	5
5 -- 10	691	21	7	135	6	592	18	1
10 -- 20	610	18	3	95	3	536	18	4
20 -- 30	272	11	4	41	2	240	12	1
30 -- 50	213	9	-	32	2	192	11	1
50 -- 100	154	9	2	29	3	135	7	-
100 ed oltre	93	19	3	15	-	83	9	3
TOTALE	2.859	116	30	530	21	2.454	105	17
FORME DI CONDUZIONE								
Conduzione diretta del coltivatore	2.728	98	26	494	20	2.352	94	14
Con solo manodopera familiare	2.583	91	24	468	19	2.225	90	14
Con manodopera familiare prevalente	101	4	1	18	-	87	1	-
Con manodopera extrafamiliare prevalente	44	3	1	8	1	40	3	-
Conduzione con salariati	128	18	4	35	1	100	10	3
Conduzione a colonia parziaria appoderata	3	-	-	1	-	2	1	-
TOTALE	2.859	116	30	530	21	2.454	105	17
ZONE ALTIMETRICHE								
Montagna	879	21	2	26	-	862	20	3
Collina	1.980	95	28	1.008	21	1.592	85	14
Pianura	-	-	-	-	-	-	-	-
TOTALE	2.859	116	30	530	21	2.454	105	17
INTERVENTO DI IMPRESA ESTERNA								
CLASSI DI SUPERFICIE TOTALE (in ettari)								
Meno di 1 ettaro	12	-	-	2	-	10	-	-
1 -- 2	23	1	-	1	-	22	1	-
2 -- 3	26	-	-	3	-	23	-	-
3 -- 5	40	2	1	8	-	35	-	-
5 -- 10	43	6	2	7	-	38	-	-
10 -- 20	37	2	-	7	1	30	3	1
20 -- 30	21	3	-	5	1	16	-	-
30 -- 50	9	1	1	4	-	6	2	-
50 -- 100	12	4	-	1	1	11	1	-
100 ed oltre	28	10	2	3	-	19	11	2
TOTALE	251	29	6	41	3	210	18	3
FORME DI CONDUZIONE								
Conduzione diretta del coltivatore	134	23	6	30	2	106	13	2
Con solo manodopera familiare	94	11	5	28	2	71	9	2
Con manodopera familiare prevalente	20	8	1	-	-	19	1	-
Con manodopera extrafamiliare prevalente	20	4	-	2	-	16	3	-
Conduzione con salariati	117	6	-	11	1	104	5	1
Conduzione a colonia parziaria appoderata	-	-	-	-	-	-	-	-
TOTALE	251	29	6	41	3	210	18	3
ZONE ALTIMETRICHE								
Montagna	139	7	1	3	1	130	11	1
Collina	112	22	5	38	2	80	7	2
Pianura	-	-	-	-	-	-	-	-
TOTALE	251	29	6	41	3	210	18	3

Tavola 2.20 - Aziende con superficie irrigabile per classe di superficie irrigabile, classe di superficie totale, classe di superficie agricola utilizzata (SAU) e zona altimetrica (superficie in ettari)

CLASSI DI SUPERFICIE TOTALE		CLASSI DI SUPERFICIE IRRIGABILE								Totale
CLASSI DI SAU		Meno di 1	1 -- 2	2 -- 5	5 -- 10	10 -- 20	20 -- 50	50--100	100 ed oltre	
ZONE ALTIMETRICHE										
AZIENDE										
CLASSI DI SUPERFICIE TOTALE										
Meno di 1 ettaro	297	-	-	-	-	-	-	-	-	297
1 -- 2	213	185	-	-	-	-	-	-	-	398
2 -- 3	113	98	117	-	-	-	-	-	-	328
3 -- 5	148	74	337	-	-	-	-	-	-	559
5 -- 10	128	59	233	234	-	-	-	-	-	654
10 -- 20	51	37	84	120	123	-	-	-	-	415
20 -- 30	6	4	18	21	43	29	-	-	-	121
30 -- 50	9	-	12	21	39	32	-	-	-	113
50 -- 100	4	3	13	7	20	29	16	-	-	92
100 ed oltre	-	-	1	4	9	22	20	9	-	65
TOTALE	969	460	815	407	234	112	36	9	-	3.042
CLASSI DI SAU										
Senza superficie	2	-	-	-	-	1	-	-	-	3
Meno di 1 ettaro	411	5	2	1	-	-	-	-	-	419
1 -- 2	167	260	1	-	-	-	-	-	-	428
2 -- 3	98	48	189	-	-	-	-	-	-	335
3 -- 5	128	56	356	1	-	-	-	-	-	541
5 -- 10	105	57	165	271	1	-	-	-	-	599
10 -- 20	41	29	64	88	144	-	-	-	-	366
20 -- 30	4	2	15	21	33	36	-	-	-	111
30 -- 50	11	-	12	16	31	29	-	-	-	99
50 -- 100	2	3	10	7	20	25	17	-	-	84
100 ed oltre	-	-	1	2	5	21	19	9	-	57
TOTALE	969	460	815	407	234	112	36	9	-	3.042
ZONE ALTIMETRICHE										
Montagna	28	8	15	9	9	6	3	-	-	78
Collina	941	452	800	398	225	106	33	9	-	2.964
Pianura	-	-	-	-	-	-	-	-	-	-
TOTALE	969	460	815	407	234	112	36	9	-	3.042
SUPERFICIE IRRIGABILE										
CLASSI DI SUPERFICIE TOTALE										
Meno di 1 ettaro	89,76	-	-	-	-	-	-	-	-	89,76
1 -- 2	71,74	242,86	-	-	-	-	-	-	-	314,60
2 -- 3	18,41	153,46	263,25	-	-	-	-	-	-	435,12
3 -- 5	27,31	91,15	1.086,52	-	-	-	-	-	-	1.204,98
5 -- 10	27,51	72,44	760,66	1.547,62	-	-	-	-	-	2.408,23
10 -- 20	10,87	45,82	266,65	870,21	1.597,50	-	-	-	-	2.791,05
20 -- 30	1,13	4,50	57,64	141,80	615,42	648,06	-	-	-	1.468,55
30 -- 50	1,77	-	34,04	139,30	514,22	912,94	-	-	-	1.602,27
50 -- 100	0,53	3,00	36,00	52,80	239,54	883,89	918,00	-	-	2.133,76
100 ed oltre	-	-	2,50	26,50	117,00	658,07	1.408,99	1.150,27	-	3.363,33
TOTALE	249,03	613,23	2.507,26	2.778,23	3.083,68	3.102,96	2.326,99	1.150,27	-	15.811,65
CLASSI DI SAU										
Senza superficie	1,50	-	-	-	-	24,00	-	-	-	25,50
Meno di 1 ettaro	136,13	5,83	4,00	6,69	-	-	-	-	-	152,65
1 -- 2	34,62	362,42	3,90	-	-	-	-	-	-	400,94
2 -- 3	15,66	65,22	445,32	-	-	-	-	-	-	526,20
3 -- 5	27,14	68,75	1.241,88	8,00	-	-	-	-	-	1.345,77
5 -- 10	22,96	69,21	499,28	1.851,38	11,21	-	-	-	-	2.454,04
10 -- 20	7,70	36,30	202,48	597,56	1.915,29	-	-	-	-	2.759,33
20 -- 30	1,02	2,50	43,99	144,30	438,51	814,36	-	-	-	1.444,68
30 -- 50	2,27	-	36,91	105,00	408,13	907,57	-	-	-	1.459,88
50 -- 100	0,03	3,00	27,00	51,30	248,54	718,96	1.007,06	-	-	2.055,89
100 ed oltre	-	-	2,50	14,00	62,00	638,07	1.319,93	1.150,27	-	3.186,77
TOTALE	249,03	613,23	2.507,26	2.778,23	3.083,68	3.102,96	2.326,99	1.150,27	-	15.811,65
ZONE ALTIMETRICHE										
Montagna	7,75	9,69	39,73	61,13	121,00	131,40	191,00	-	-	561,70
Collina	241,28	603,54	2.467,53	2.717,10	2.962,68	2.971,56	2.135,99	1.150,27	-	15.249,95
Pianura	-	-	-	-	-	-	-	-	-	-
TOTALE	249,03	613,23	2.507,26	2.778,23	3.083,68	3.102,96	2.326,99	1.150,27	-	15.811,65

Tavola 2.21 - Aziende che praticano l'irrigazione e relativa superficie irrigata per classe di superficie irrigata, classe di superficie totale, classe di superficie agricola utilizzata (SAU) e zona altimetrica (superficie in ettari)

		CLASSI DI SUPERFICIE IRRIGATA								
CLASSI DI SUPERFICIE TOTALE										
CLASSI DI SAU										
ZONE ALTIMETRICHE		Meno di 1	1 -- 2	2 -- 5	5 -- 10	10 -- 20	20 -- 50	50 -- 100	100 ed oltre	Totale
AZIENDE										
CLASSI DI SUPERFICIE TOTALE										
Meno di 1 ettaro	136	-	-	-	-	-	-	-	-	136
1 -- 2	165	48	-	-	-	-	-	-	-	213
2 -- 3	108	58	21	-	-	-	-	-	-	187
3 -- 5	161	105	94	-	-	-	-	-	-	360
5 -- 10	131	89	204	44	-	-	-	-	-	468
10 -- 20	43	42	108	87	34	-	-	-	-	314
20 -- 30	5	4	15	35	27	2	-	-	-	88
30 -- 50	4	3	19	23	20	12	-	-	-	81
50 -- 100	3	2	7	13	17	21	3	-	-	66
100 ed oltre	-	1	1	9	11	18	12	-	-	52
TOTALE	756	352	469	211	109	53	15	-	-	1.965
CLASSI DI SAU										
Senza superficie	1	-	-	-	-	-	-	-	-	1
Meno di 1 ettaro	192	3	-	1	-	-	-	-	-	196
1 -- 2	165	65	1	-	-	-	-	-	-	231
2 -- 3	98	64	33	-	-	-	-	-	-	195
3 -- 5	146	99	121	-	-	-	-	-	-	366
5 -- 10	110	79	196	57	-	-	-	-	-	442
10 -- 20	33	32	81	86	40	-	-	-	-	272
20 -- 30	4	4	13	27	25	3	-	-	-	76
30 -- 50	6	3	18	22	18	11	-	-	-	78
50 -- 100	1	3	6	13	15	21	3	-	-	62
100 ed oltre	-	-	-	5	11	18	12	-	-	46
TOTALE	756	352	469	211	109	53	15	-	-	1.965
ZONE ALTIMETRICHE										
Montagna	14	5	5	5	-	2	2	-	-	33
Collina	742	347	464	206	109	51	13	-	-	1.932
Pianura	-	-	-	-	-	-	-	-	-	-
TOTALE	756	352	469	211	109	53	15	-	-	1.965
SUPERFICIE IRRIGATA										
CLASSI DI SUPERFICIE TOTALE										
Meno di 1 ettaro	29,52	-	-	-	-	-	-	-	-	29,52
1 -- 2	51,82	61,95	-	-	-	-	-	-	-	113,77
2 -- 3	34,97	80,29	46,78	-	-	-	-	-	-	162,04
3 -- 5	47,09	142,05	261,77	-	-	-	-	-	-	450,91
5 -- 10	44,52	122,32	603,71	269,03	-	-	-	-	-	1.039,58
10 -- 20	15,97	57,10	357,68	607,65	447,92	-	-	-	-	1.486,32
20 -- 30	2,73	6,20	48,52	254,60	379,28	49,09	-	-	-	740,42
30 -- 50	1,57	3,80	52,50	165,68	281,31	295,77	-	-	-	800,63
50 -- 100	0,33	2,09	21,01	93,54	227,53	683,87	157,87	-	-	1.186,24
100 ed oltre	-	1,50	3,50	55,00	155,92	604,39	787,52	-	-	1.607,83
TOTALE	228,52	477,30	1.395,47	1.445,50	1.491,96	1.633,12	945,39	-	-	7.617,26
CLASSI DI SAU										
Senza superficie	0,60	-	-	-	-	-	-	-	-	0,60
Meno di 1 ettaro	42,24	3,81	-	6,41	-	-	-	-	-	52,46
1 -- 2	57,86	85,46	3,20	-	-	-	-	-	-	146,52
2 -- 3	30,42	86,06	75,40	-	-	-	-	-	-	191,88
3 -- 5	41,62	134,32	342,29	-	-	-	-	-	-	518,23
5 -- 10	39,22	110,98	599,60	370,80	-	-	-	-	-	1.120,60
10 -- 20	12,41	43,08	267,11	591,95	540,02	-	-	-	-	1.454,57
20 -- 30	2,25	6,20	39,19	197,92	347,03	69,09	-	-	-	661,68
30 -- 50	1,88	3,80	50,67	156,74	253,21	275,77	-	-	-	742,07
50 -- 100	0,02	3,59	18,01	93,68	195,78	683,87	157,87	-	-	1.152,82
100 ed oltre	-	-	-	28,00	155,92	604,39	787,52	-	-	1.575,83
TOTALE	228,52	477,30	1.395,47	1.445,50	1.491,96	1.633,12	945,39	-	-	7.617,26
ZONE ALTIMETRICHE										
Montagna	3,25	5,61	13,93	30,89	-	64,48	122,37	-	-	240,53
Collina	225,27	471,69	1.381,54	1.414,61	1.491,96	1.568,64	823,02	-	-	7.376,73
Pianura	-	-	-	-	-	-	-	-	-	-
TOTALE	228,52	477,30	1.395,47	1.445,50	1.491,96	1.633,12	945,39	-	-	7.617,26

Tavola 2.22 - Aziende per principali coltivazioni irrigate e relativa superficie irrigata per classe di superficie agricola utilizzata (SAU), classe di superficie irrigata e zona altimetrica (superficie in ettari)

CLASSI DI SAU CLASSI DI SUPERFICIE IRRIGATA ZONE ALTIMETRICHE	COLTIVAZIONI IRRIGATE											
	Frumento	Granoturco da granello	Patata	Barbabie- tola da zucchero	Girasole	Soia	Ortive	Foraggiere avvicen- date	Vite	Agrumi	Fruttiferi	Altre coltivazioni
AZIENDE												
CLASSI DI SAU												
Senza superficie	-	-	-	-	-	-	-	-	-	-	-	1
Meno di 1 ettaro	1	37	3	1	-	-	38	10	17	-	13	117
1 -- 2	11	78	4	11	4	-	42	23	22	-	21	104
2 -- 3	12	80	6	16	4	-	39	16	9	-	9	70
3 -- 5	20	161	12	74	5	-	96	29	19	-	15	114
5 -- 10	46	223	16	109	10	-	125	36	23	-	20	106
10 -- 20	28	143	4	104	7	-	78	37	10	-	13	62
20 -- 30	9	51	2	33	5	-	26	7	2	-	2	10
30 -- 50	5	39	-	31	2	-	26	4	2	-	2	11
50 -- 100	3	39	-	34	1	-	23	6	-	-	3	9
100 ed oltre	4	29	-	24	3	-	14	-	-	-	-	7
TOTALE	139	880	47	437	41	-	507	168	104	-	98	611
CLASSI DI SUPERFICIE IRRIGATA												
Meno di 1 ettaro	12	328	40	40	5	-	228	83	99	-	78	497
1 -- 2	30	230	6	112	14	-	80	33	3	-	9	56
2 -- 5	58	208	1	179	15	-	100	38	1	-	6	40
5 -- 10	26	71	-	59	3	-	65	10	1	-	3	9
10 -- 20	7	27	-	36	2	-	23	3	-	-	2	5
20 -- 50	6	16	-	10	2	-	11	-	-	-	-	4
50 -- 100	-	-	-	1	-	-	-	1	-	-	-	-
100 ed oltre	-	-	-	-	-	-	-	-	-	-	-	-
TOTALE	139	880	47	437	41	-	507	168	104	-	98	611
ZONE ALTIMETRICHE												
Montagna	4	13	3	1	-	-	5	4	4	-	2	7
Collina	135	867	44	436	41	-	502	164	100	-	96	604
Pianura	-	-	-	-	-	-	-	-	-	-	-	-
TOTALE	139	880	47	437	41	-	507	168	104	-	98	611
SUPERFICIE IRRIGATA												
CLASSI DI SAU												
Senza superficie	-	-	-	-	-	-	-	-	-	-	-	0,60
Meno di 1 ettaro	0,70	11,10	0,45	0,60	-	-	11,73	3,54	1,79	-	2,41	20,14
1 -- 2	10,09	50,50	1,25	8,11	4,20	-	26,49	11,63	3,11	-	4,32	26,82
2 -- 3	15,48	79,69	2,21	16,60	6,10	-	38,02	10,86	1,77	-	2,33	18,82
3 -- 5	38,48	176,62	5,20	108,00	8,26	-	88,90	25,67	3,48	-	10,46	53,16
5 -- 10	131,92	354,68	7,97	223,77	19,23	-	220,41	55,82	9,73	-	10,74	86,33
10 -- 20	162,90	397,04	1,80	378,95	13,47	-	281,07	101,75	2,91	-	32,72	81,95
20 -- 30	70,38	199,44	2,10	179,54	25,50	-	135,49	29,76	1,50	-	4,10	13,87
30 -- 50	35,95	167,01	-	237,67	7,74	-	232,60	22,50	8,59	-	6,50	23,51
50 -- 100	59,39	353,13	-	292,75	42,67	-	258,45	82,00	-	-	28,72	35,71
100 ed oltre	141,74	541,94	-	450,37	65,23	-	229,06	-	-	-	-	147,49
TOTALE	667,03	2.331,15	20,98	1.896,36	192,40	-	1.522,22	343,53	32,88	-	102,30	508,40
CLASSI DI SUPERFICIE IRRIGATA												
Meno di 1 ettaro	6,78	152,32	12,58	27,58	3,21	-	73,78	30,92	19,48	-	17,20	72,14
1 -- 2	39,16	296,38	6,40	146,79	17,59	-	110,05	43,84	3,40	-	11,46	70,54
2 -- 5	169,87	603,19	2,00	508,57	41,15	-	295,70	111,00	2,00	-	20,85	117,07
5 -- 10	172,51	479,54	-	400,32	18,55	-	427,75	72,96	8,00	-	21,54	58,16
10 -- 20	86,97	353,81	-	455,74	26,00	-	300,92	33,94	-	-	31,25	70,99
20 -- 50	191,74	445,91	-	297,36	85,90	-	314,02	-	-	-	-	119,50
50 -- 100	-	-	-	60,00	-	-	-	50,87	-	-	-	-
100 ed oltre	-	-	-	-	-	-	-	-	-	-	-	-
TOTALE	667,03	2.331,15	20,98	1.896,36	192,40	-	1.522,22	343,53	32,88	-	102,30	508,40
ZONE ALTIMETRICHE												
Montagna	38,08	85,27	0,62	44,61	-	-	24,63	19,11	1,99	-	0,40	25,82
Collina	628,95	2.245,88	20,36	1.851,75	192,40	-	1.497,59	324,42	30,89	-	101,90	482,58
Pianura	-	-	-	-	-	-	-	-	-	-	-	-
TOTALE	667,03	2.331,15	20,98	1.896,36	192,40	-	1.522,22	343,53	32,88	-	102,30	508,40

Tavola 2.23 - Aziende che praticano l'irrigazione per tipo di approvvigionamento dell'acqua irrigua, classe di superficie totale e classe di superficie agricola utilizzata (SAU)

CLASSI DI SUPERFICIE TOTALE CLASSI DI SAU	TIPI DI APPROVVIGIONAMENTO							GESTIONE DELL'ACQUA IRRIGUA			
	Totale	Da corsi d'acqua superficiali	Da laghi naturali e laghetti artificiali	Da acquedotto	Da acque sotterranee	Diretto da impianto di depurazione	Raccolta acque pluviali	Autonoma	Da consorzi di irrigazione e di bonifica	Da altre aziende agricole	In altra forma
CLASSI DI SUPERFICIE TOTALE (in ettari)											
Meno di 1 ettaro	136	20	6	6	105	2	4	74	14	2	48
1 -- 2	213	34	16	13	153	2	6	133	15	5	62
2 -- 3	187	38	23	5	123	3	5	110	14	2	63
3 -- 5	360	53	71	12	236	3	11	237	27	14	88
5 -- 10	468	121	117	6	242	2	13	293	52	12	115
10 -- 20	314	76	93	7	166	2	11	206	17	7	91
20 -- 30	88	33	28	1	29	-	3	57	5	1	26
30 -- 50	81	30	23	-	42	-	1	49	10	1	22
50 -- 100	66	23	25	1	29	-	3	44	12	-	14
100 ed oltre	52	19	22	2	24	-	-	41	5	-	10
TOTALE	1.965	447	424	53	1.149	14	57	1.244	171	44	539
CLASSI DI SAU (in ettari)											
Senza superficie	1	-	-	-	1	-	-	1	-	-	-
Meno di 1 ettaro	196	28	11	9	149	2	7	105	18	4	72
1 -- 2	231	42	18	12	162	4	5	149	16	5	64
2 -- 3	195	34	37	5	123	1	6	114	17	4	60
3 -- 5	366	63	70	12	236	3	12	233	32	15	95
5 -- 10	442	113	115	8	225	2	12	287	39	8	110
10 -- 20	272	68	86	3	140	2	9	180	19	6	73
20 -- 30	76	34	19	1	24	-	3	47	6	1	23
30 -- 50	78	25	24	1	42	-	-	49	9	1	21
50 -- 100	62	23	26	-	23	-	3	42	10	-	13
100 ed oltre	46	17	18	2	24	-	-	37	5	-	8
TOTALE	1.965	447	424	53	1.149	14	57	1.244	171	44	539

Tavola 2.24 - Aziende che praticano l'irrigazione per tipo di approvvigionamento dell'acqua irrigua, forma di conduzione e zona altimetrica

FORME DI CONDUZIONE ZONE ALTIMETRICHE	TIPI DI APPROVVIGIONAMENTO							GESTIONE DELL'ACQUA IRRIGUA			
	Totale	Da corsi d'acqua superficiali	Da laghi naturali e laghetti artificiali	Da acquedotto	Da acque sotter- ranee	Diretto da impianto di depura- zione	Raccolta acque pluviali	Autonoma	Da consorzi di irrigazione e di bonifica	Da altre aziende agricole	In altra forma
FORME DI CONDUZIONE											
Conduzione diretta del coltivatore	1.829	415	392	50	1.067	14	53	1.144	157	42	514
<i>Con solo manodopera familiare</i>	<i>1.736</i>	<i>395</i>	<i>368</i>	<i>47</i>	<i>1.010</i>	<i>13</i>	<i>51</i>	<i>1.076</i>	<i>149</i>	<i>42</i>	<i>493</i>
<i>Con manodopera familiare prevalente</i>	<i>64</i>	<i>16</i>	<i>13</i>	<i>1</i>	<i>41</i>	<i>-</i>	<i>2</i>	<i>44</i>	<i>6</i>	<i>-</i>	<i>17</i>
<i>Con manodopera extrafamiliare prevalente</i>	<i>29</i>	<i>4</i>	<i>11</i>	<i>2</i>	<i>16</i>	<i>1</i>	<i>-</i>	<i>24</i>	<i>2</i>	<i>-</i>	<i>4</i>
Conduzione con salariati	130	29	32	3	79	-	4	96	14	2	23
Conduzione a colonia parziaria appoderata	6	3	-	-	3	-	-	4	-	-	2
TOTALE	1.965	447	424	53	1.149	14	57	1.244	171	44	539
ZONE ALTIMETRICHE											
Montagna	33	15	7	5	15	-	1	14	5	-	15
Collina	1.932	432	417	48	1.134	14	56	1.230	166	44	524
Pianura	-	-	-	-	-	-	-	-	-	-	-
TOTALE	1.965	447	424	53	1.149	14	57	1.244	171	44	539

**Tavola 2.25 - Aziende per sistema di irrigazione e relativa superficie irrigata per classe di superficie agricola utilizzata (SAU),
classe di superficie irrigata e zona altimetrica (superficie in ettari)**

CLASSI DI SAU CLASSI DI SUPERFICIE IRRIGATA ZONE ALTIMETRICHE	SISTEMI DI IRRIGAZIONE					
	Scorrimento superficiale ed infiltrazione laterale	Sommersione	Aspersione (a pioggia)	Microirrigazione	Goccia	Altro
AZIENDE						
CLASSI DI SAU						
Senza superficie	-	-	1	-	-	-
Meno di 1 ettaro	65	-	124	3	8	7
1 -- 2	61	-	174	7	12	2
2 -- 3	41	-	164	3	5	4
3 -- 5	67	-	311	6	18	2
5 -- 10	66	-	396	5	11	1
10 -- 20	27	-	259	3	7	-
20 -- 30	2	-	73	1	2	-
30 -- 50	4	-	75	-	1	-
50 -- 100	2	-	57	2	3	-
100 ed oltre	-	-	46	-	1	-
TOTALE	335	-	1.680	30	68	16
CLASSI DI SUPERFICIE IRRIGATA						
Meno di 1 ettaro	229	-	568	19	46	15
1 -- 2	61	-	317	2	11	1
2 -- 5	36	-	427	7	9	-
5 -- 10	8	-	196	2	-	-
10 -- 20	1	-	104	-	2	-
20 -- 50	-	-	53	-	-	-
50 -- 100	-	-	15	-	-	-
TOTALE	335	-	1.680	30	68	16
ZONE ALTIMETRICHE						
Montagna	3	-	30	1	2	-
Collina	332	-	1.650	29	66	16
Pianura	-	-	-	-	-	-
TOTALE	335	-	1.680	30	68	16
SUPERFICIE IRRIGATA						
CLASSI DI SAU						
Senza superficie	-	-	0,60	-	-	-
Meno di 1 ettaro	14,55	-	36,15	0,88	1,60	0,50
1 -- 2	30,76	-	111,07	2,34	7,35	0,03
2 -- 3	27,43	-	162,99	5,56	5,32	1,33
3 -- 5	63,40	-	443,81	6,97	15,24	0,41
5 -- 10	88,47	-	1.026,96	4,58	7,84	0,01
10 -- 20	65,54	-	1.391,13	10,57	3,64	-
20 -- 30	3,80	-	651,38	1,00	5,50	-
30 -- 50	10,51	-	730,06	-	1,50	-
50 -- 100	3,72	-	1.111,20	10,75	30,85	-
100 ed oltre	-	-	1.575,83	-	2,00	-
TOTALE	308,18	-	7.241,18	42,65	80,84	2,28
CLASSI DI SUPERFICIE IRRIGATA						
Meno di 1 ettaro	51,16	-	190,85	6,09	12,68	0,98
1 -- 2	83,05	-	427,97	2,50	16,02	1,30
2 -- 5	109,30	-	1.271,97	19,31	26,07	-
5 -- 10	51,77	-	1.339,71	14,75	-	-
10 -- 20	12,90	-	1.432,17	-	26,07	-
20 -- 50	-	-	1.633,12	-	-	-
50 -- 100	-	-	945,39	-	-	-
TOTALE	308,18	-	7.241,18	42,65	80,84	2,28
ZONE ALTIMETRICHE						
Montagna	0,45	-	239,29	0,48	0,50	-
Collina	307,73	-	7.001,89	42,17	80,34	2,28
Pianura	-	-	-	-	-	-
TOTALE	308,18	-	7.241,18	42,65	80,84	2,28

Tavola 2.26 - Aziende con impianti per la lavorazione e trasformazione dei prodotti delle coltivazioni per classe di superficie totale e classe di superficie agricola utilizzata (SAU)

CLASSI DI SUPERFICIE TOTALE	Totale	ESSICCAZIONE MECCANICA		Produzione di mangimi	TRASFORMAZIONE		Lavorazione del legno
CLASSI DI SAU		Della granella	Del foraggio		Di uva	Di olive	
CLASSI DI SUPERFICIE TOTALE (in ettari)							
Meno di 1 ettaro	60	-	-	1	58	1	-
1 -- 2	88	2	-	2	84	2	-
2 -- 3	78	2	-	9	74	-	-
3 -- 5	186	4	-	20	167	2	-
5 -- 10	209	8	-	25	192	3	-
10 -- 20	192	5	1	23	179	-	-
20 -- 30	67	-	-	9	61	2	-
30 -- 50	51	3	-	11	40	1	-
50 -- 100	19	1	-	3	15	1	-
100 ed oltre	15	1	1	3	10	-	-
TOTALE	965	26	2	106	880	12	-
CLASSI DI SAU (in ettari)							
Senza superficie	-	-	-	-	-	-	-
Meno di 1 ettaro	97	1	-	1	94	2	-
1 -- 2	88	2	-	5	84	1	-
2 -- 3	98	3	-	15	85	-	-
3 -- 5	184	4	-	17	171	2	-
5 -- 10	198	8	-	23	181	3	-
10 -- 20	175	3	1	23	161	2	-
20 -- 30	57	-	-	7	53	1	-
30 -- 50	41	4	-	10	31	-	-
50 -- 100	14	-	-	2	12	1	-
100 ed oltre	13	1	1	3	8	-	-
TOTALE	965	26	2	106	880	12	-

Tavola 2.27 - Aziende con allevamenti e relativo numero di capi per specie di bestiame, classe di superficie totale e classe di superficie agricola utilizzata (SAU)

CLASSI DI SUPERFICIE TOTALE CLASSI DI SAU	SPECIE DI BESTIAME								
	Bovini	Bufalini	Ovini	Caprini	Equini	Suini	Allevamenti avicoli	Conigli	Struzzi
AZIENDE									
CLASSI DI SUPERFICIE TOTALE (in ettari)									
Senza superficie	2	-	-	-	1	1	3	-	-
Meno di 1 ettaro	22	-	28	15	11	199	976	608	1
1 -- 2	55	-	55	29	36	400	1.238	803	3
2 -- 3	51	-	47	27	22	349	941	627	6
3 -- 5	170	-	96	31	30	717	1.557	1.015	6
5 -- 10	412	1	193	49	57	1.098	1.886	1.286	10
10 -- 20	464	2	230	47	57	887	1.206	823	6
20 -- 30	209	1	117	18	31	342	423	315	2
30 -- 50	164	1	100	16	28	212	273	188	1
50 -- 100	126	2	88	13	27	145	177	112	-
100 ed oltre	40	1	32	11	18	36	45	28	-
TOTALE	1.715	8	986	256	318	4.386	8.725	5.805	35
CLASSI DI SAU (in ettari)									
Senza superficie	2	-	-	1	1	2	7	4	-
Meno di 1 ettaro	38	-	42	21	23	316	1.463	907	1
1 -- 2	55	-	63	38	40	438	1.306	876	7
2 -- 3	70	-	55	27	24	419	980	649	3
3 -- 5	202	-	110	31	34	754	1.528	999	7
5 -- 10	435	1	206	46	59	1.047	1.666	1.144	10
10 -- 20	454	3	229	45	50	829	1.057	740	4
20 -- 30	180	2	98	14	26	270	328	233	2
30 -- 50	145	-	95	15	25	178	218	147	1
50 -- 100	102	2	67	8	24	110	143	87	-
100 ed oltre	32	-	21	10	12	23	29	19	-
TOTALE	1.715	8	986	256	318	4.386	8.725	5.805	35
CAPI									
CLASSI DI SUPERFICIE TOTALE (in ettari)									
Senza superficie	20	-	-	-	4	3	21	-	-
Meno di 1 ettaro	34	-	223	85	23	400	34.368	6.511	6
1 -- 2	570	-	1.045	146	141	701	23.277	8.943	100
2 -- 3	697	-	254	173	38	728	22.561	15.675	201
3 -- 5	1.111	-	821	135	65	2.189	118.348	33.355	96
5 -- 10	2.130	2	5.126	219	215	7.177	275.149	53.931	160
10 -- 20	5.300	2	10.494	350	178	9.148	824.770	60.574	27
20 -- 30	2.865	1	6.417	152	189	4.186	62.154	21.317	11
30 -- 50	3.928	1	13.414	213	145	3.718	69.814	12.747	15
50 -- 100	4.889	2	14.924	105	233	4.767	136.305	37.706	-
100 ed oltre	4.158	120	10.796	112	222	7.448	51.506	5.023	-
TOTALE	25.702	128	63.514	1.690	1.453	40.465	1.618.273	255.782	616
CLASSI DI SAU (in ettari)									
Senza superficie	20	-	-	7	4	4	94	3.235	-
Meno di 1 ettaro	56	-	793	99	90	558	42.049	9.564	6
1 -- 2	591	-	662	204	97	972	24.630	13.793	296
2 -- 3	753	-	401	161	69	854	53.139	22.266	10
3 -- 5	1.245	-	1.233	141	109	2.154	130.387	20.696	187
5 -- 10	2.692	2	5.922	202	209	8.329	287.842	53.413	76
10 -- 20	5.687	3	11.073	377	195	9.231	808.822	66.301	15
20 -- 30	2.562	2	7.462	160	145	4.769	45.240	12.212	11
30 -- 50	3.954	-	14.948	160	109	4.504	40.017	12.044	15
50 -- 100	4.415	121	11.582	82	222	8.780	184.951	37.438	-
100 ed oltre	3.727	-	9.438	97	204	310	1.102	4.820	-
TOTALE	25.702	128	63.514	1.690	1.453	40.465	1.618.273	255.782	616

Tavola 2.28 - Aziende con allevamenti e relativo numero di capi per specie di bestiame, forma di conduzione e zona altimetrica

FORME DI CONDUZIONE ZONE ALTIMETRICHE	SPECIE DI BESTIAME								
	Bovini	Bufalini	Ovini	Caprini	Equini	Suini	Allevamenti avicoli	Conigli	Struzzi
AZIENDE									
FORME DI CONDUZIONE									
Conduzione diretta del coltivatore	1.670	7	966	252	305	4.310	8.470	5.687	35
<i>Con solo manodopera familiare</i>	<i>1.629</i>	<i>6</i>	<i>930</i>	<i>242</i>	<i>285</i>	<i>4.230</i>	<i>8.295</i>	<i>5.583</i>	<i>34</i>
<i>Con manodopera familiare prevalente</i>	<i>34</i>	<i>1</i>	<i>30</i>	<i>9</i>	<i>12</i>	<i>71</i>	<i>142</i>	<i>86</i>	<i>1</i>
<i>Con manodopera extrafamiliare prevalente</i>	<i>7</i>	<i>-</i>	<i>6</i>	<i>1</i>	<i>8</i>	<i>9</i>	<i>33</i>	<i>18</i>	<i>-</i>
Conduzione con salariati	30	1	18	4	13	55	226	98	-
Conduzione a colonia parziaria appoderata	15	-	2	-	-	20	28	20	-
Altra forma di conduzione	-	-	-	-	-	1	1	-	-
TOTALE	1.715	8	986	256	318	4.386	8.725	5.805	35
ZONE ALTIMETRICHE									
Montagna	214	2	206	47	69	301	741	509	4
Collina	1.501	6	780	209	249	4.085	7.984	5.296	31
Pianura	-	-	-	-	-	-	-	-	-
TOTALE	1.715	8	986	256	318	4.386	8.725	5.805	35
CAPI									
FORME DI CONDUZIONE									
Conduzione diretta del coltivatore	22.899	8	61.463	1.661	1.239	26.542	1.490.921	254.510	616
<i>Con solo manodopera familiare</i>	<i>21.292</i>	<i>7</i>	<i>50.922</i>	<i>1.606</i>	<i>1.020</i>	<i>23.007</i>	<i>681.260</i>	<i>247.992</i>	<i>556</i>
<i>Con manodopera familiare prevalente</i>	<i>948</i>	<i>1</i>	<i>8.383</i>	<i>31</i>	<i>127</i>	<i>2.915</i>	<i>808.908</i>	<i>1.787</i>	<i>60</i>
<i>Con manodopera extrafamiliare prevalente</i>	<i>659</i>	<i>-</i>	<i>2.158</i>	<i>24</i>	<i>92</i>	<i>620</i>	<i>753</i>	<i>4.731</i>	<i>-</i>
Conduzione con salariati	2.682	120	2.047	29	214	13.812	126.558	1.025	-
Conduzione a colonia parziaria appoderata	121	-	4	-	-	108	521	247	-
Altra forma di conduzione	-	-	-	-	-	3	273	-	-
TOTALE	25.702	128	63.514	1.690	1.453	40.465	1.618.273	255.782	616
ZONE ALTIMETRICHE									
Montagna	5.810	3	23.127	463	422	5.630	95.580	18.522	30
Collina	19.892	125	40.387	1.227	1.031	34.835	1.522.693	237.260	586
Pianura	-	-	-	-	-	-	-	-	-
TOTALE	25.702	128	63.514	1.690	1.453	40.465	1.618.273	255.782	616

Tavola 2.29 - Aziende con bovini e/o bufalini e relativo numero di capi per classe di superficie totale e categoria

CATEGORIE	CLASSI DI SUPERFICIE TOTALE (in ettari)									Totale
	Senza superficie	Meno di 1	1 -- 2	2 -- 5	5 -- 10	10 -- 20	20 -- 50	50 -- 100	100 ed oltre	
AZIENDE										
BOVINI	-	22	55	221	412	464	373	126	40	1.713
Di età inferiore a 1 anno	-	15	41	161	296	364	299	113	36	1.325
Destinati ad essere macellati come vitelli	-	4	13	41	58	64	66	33	12	291
Maschi da riproduzione	-	-	3	5	11	16	21	10	3	69
Maschi da macello	-	9	19	80	182	247	189	71	22	819
Femmine da allevamento	-	1	3	16	33	71	69	46	15	254
Femmine da macello	-	3	11	59	104	153	136	38	15	519
Da 1 anno a meno di 2 anni	1	5	17	75	187	247	226	84	27	869
Maschi da riproduzione	1	-	-	3	9	10	13	11	6	53
Maschi da macello	-	3	11	49	118	175	167	56	18	597
Femmine da allevamento	-	-	1	16	43	73	80	43	17	273
Femmine da macello	-	3	5	19	46	55	52	19	9	208
Da 2 anni e più	2	5	11	86	220	306	261	101	36	1.028
Maschi da riproduzione	2	-	-	5	4	9	26	26	23	95
Maschi da macello	-	1	1	2	8	21	22	12	3	70
Femmine manze da allevamento	-	-	3	35	72	120	82	35	11	358
Femmine manze da macello	1	-	-	3	17	16	14	5	1	57
Femmine vacche da latte	-	1	4	13	21	36	36	18	5	134
Femmine altre vacche	1	3	3	39	117	166	156	60	22	567
BUFALINI	-	-	-	-	1	2	2	2	1	8
Bufale	-	-	-	-	-	2	1	-	1	4
Altri bufalini	-	-	-	-	1	-	1	2	-	4
CAPI										
BOVINI	-	34	570	1.808	2.130	5.300	6.793	4.889	4.158	25.682
Di età inferiore a 1 anno	-	22	516	985	821	2.073	1.974	1.418	1.287	9.096
Destinati ad essere macellati come vitelli	-	5	449	150	149	243	303	301	300	1.900
Maschi da riproduzione	-	-	12	11	18	31	77	46	28	223
Maschi da macello	-	11	28	655	373	775	799	512	462	3.615
Femmine da allevamento	-	2	13	57	86	611	336	330	317	1.752
Femmine da macello	-	4	14	112	195	413	459	229	180	1.606
Da 1 anno a meno di 2 anni	5	7	19	278	500	1.116	1.585	1.060	627	5.197
Maschi da riproduzione	5	-	-	5	12	54	51	19	18	164
Maschi da macello	-	4	12	93	331	715	1.072	620	262	3.109
Femmine da allevamento	-	-	2	152	84	232	307	296	194	1.267
Femmine da macello	-	3	5	28	73	115	155	125	153	657
Da 2 anni e più	15	5	35	545	809	2.111	3.234	2.411	2.244	11.409
Maschi da riproduzione	2	-	-	9	8	12	75	33	68	207
Maschi da macello	-	1	1	3	13	126	111	88	22	365
Femmine manze da allevamento	-	-	8	89	213	519	586	386	258	2.059
Femmine manze da macello	9	-	-	5	44	46	104	37	3	248
Femmine vacche da latte	-	1	4	278	136	370	753	455	579	2.576
Femmine altre vacche	4	3	22	161	395	1.038	1.605	1.412	1.314	5.954
BUFALINI	-	-	-	-	2	2	2	2	120	128
Bufale	-	-	-	-	-	2	1	-	120	123
Altri bufalini	-	-	-	-	2	-	1	2	-	5

Tavola 2.30 - Aziende con suini e relativo numero di capi per classe di superficie totale e categoria

CATEGORIE	CLASSI DI SUPERFICIE TOTALE (in ettari)									Totale
	Senza superficie	Meno di 1	1 -- 2	2 -- 5	5 -- 10	10 -- 20	20 -- 50	50 -- 100	100 ed oltre	
AZIENDE										
SUINI	1	199	400	1.066	1.098	887	554	145	36	4.386
Suini di peso inferiore a 20 kg	-	-	3	15	30	41	34	6	2	131
Da 20 Kg a meno di 50 Kg	-	4	5	24	40	48	40	12	3	176
Da ingrasso di 50 Kg e più	1	196	394	1.048	1.071	855	533	136	36	4.270
Da 50 Kg a meno di 80 Kg	-	4	20	52	70	74	66	14	3	303
Da 80 Kg a meno di 110 Kg	-	20	48	136	133	105	77	22	7	548
Da 110 Kg e più	1	172	333	881	902	709	428	108	30	3.564
Da riproduzione di 50 Kg e più	-	1	9	42	90	100	71	19	4	336
Verri	-	-	2	13	15	24	23	5	3	85
Scrofe montate	-	1	7	37	79	87	62	18	3	294
di cui montate per la prima volta	-	-	-	4	11	10	4	1	-	30
Altre scrofe	-	-	2	12	22	22	13	2	1	74
di cui giovani non ancora montate	-	-	-	1	5	3	3	-	-	12
CAPI										
SUINI	3	400	701	2.917	7.177	9.148	7.904	4.767	7.448	40.465
Suini di peso inferiore a 20 kg	-	-	32	284	929	1.486	1.366	152	1.850	6.099
Da 20 Kg a meno di 50 Kg	-	36	18	654	1.397	1.276	1.770	2.977	1.570	9.698
Da ingrasso di 50 Kg e più	3	344	629	1.766	4.347	5.526	4.006	1.517	3.320	21.458
Da 50 Kg a meno di 80 Kg	-	4	44	254	748	1.217	1.256	140	20	3.683
Da 80 Kg a meno di 110 Kg	-	124	95	206	926	800	1.121	83	131	3.486
Da 110 Kg e più	3	216	490	1.306	2.673	3.509	1.629	1.294	3.169	14.289
Da riproduzione di 50 Kg e più	-	20	22	213	504	860	762	121	708	3.210
Verri	-	-	2	21	19	37	32	8	13	132
Scrofe montate	-	20	18	159	414	730	571	102	691	2.705
di cui montate per la prima volta	-	-	-	9	48	54	25	1	-	137
Altre scrofe	-	-	2	33	71	93	159	11	4	373
di cui giovani non ancora montate	-	-	-	3	18	7	54	-	-	82

Tavola 2.31 - Aziende con ovini, caprini, equini, allevamenti avicoli, conigli, struzzi e/o altri allevamenti e relativo numero di capi per classe di superficie totale, specie e categoria

SPECIE E CATEGORIE	CLASSI DI SUPERFICIE TOTALE <i>(in ettari)</i>									Totale
	Senza superficie	Meno di 1	1 -- 2	2 -- 5	5 -- 10	10 -- 20	20 -- 50	50 -- 100	100 ed oltre	
AZIENDE										
OVINI	-	28	55	143	193	230	217	88	32	986
Pecore	-	21	46	116	160	210	209	85	29	876
<i>Da latte</i>	-	8	8	25	49	67	73	25	13	268
<i>Altre</i>	-	16	40	98	123	163	156	65	18	679
Altri ovini	-	11	22	55	82	76	90	46	16	398
CAPRINI	-	15	29	58	49	47	34	13	11	256
Capre	-	12	24	51	40	41	34	12	8	222
<i>Che hanno già figliato</i>	-	11	23	46	36	36	31	12	6	201
<i>Montate per la prima volta</i>	-	1	3	10	13	14	11	2	3	57
Altri caprini	-	9	14	29	22	20	16	7	6	123
EQUINI	1	11	36	52	57	57	59	27	18	318
Cavalli	1	10	33	48	52	54	55	26	18	297
Asini	-	1	3	7	6	6	5	3	1	32
Altri equini	-	-	1	1	2	-	1	1	1	7
ALLEVAMENTI AVICOLI	3	976	1.238	2.498	1.886	1.206	696	177	45	8.725
Polli da carne	2	569	777	1.599	1.241	808	468	117	29	5.610
Galline da uova	2	892	1.150	2.276	1.725	1.087	640	159	42	7.973
Tacchini	-	64	97	224	214	189	153	39	7	987
Faraone	-	22	45	93	62	55	51	14	1	343
Oche	-	36	69	138	144	118	82	31	5	623
Altri allevamenti	-	120	155	266	236	171	114	35	7	1.104
CONIGLI	-	608	803	1.642	1.286	823	503	112	28	5.805
Fattrici	-	544	713	1.444	1.112	715	415	91	25	5.059
Altri conigli	-	527	706	1.460	1.147	742	459	101	26	5.168
STRUZZI	-	1	3	12	10	6	3	-	-	35
Riproduttori	-	1	2	9	8	3	2	-	-	25
Altri	-	1	3	8	8	3	2	-	-	25
ALTRI ALLEVAMENTI	-	33	29	74	51	35	30	10	8	270
CAPI										
OVINI	-	223	1.045	1.075	5.126	10.494	19.831	14.924	10.796	63.514
Pecore	-	181	988	934	4.744	9.439	17.818	14.075	9.439	57.618
<i>Da latte</i>	-	21	578	304	1.790	4.681	7.700	8.491	5.160	28.725
<i>Altre</i>	-	160	410	630	2.954	4.758	10.118	5.584	4.279	28.893
Altri ovini	-	42	57	141	382	1.055	2.013	849	1.357	5.896
CAPRINI	-	85	146	308	219	350	365	105	112	1.690
Capre	-	48	94	193	164	199	318	90	72	1.178
<i>Che hanno già figliato</i>	-	43	89	171	129	162	255	84	62	995
<i>Montate per la prima volta</i>	-	5	5	22	35	37	63	6	10	183
Altri caprini	-	37	52	115	55	151	47	15	40	512
EQUINI	4	23	141	103	215	178	334	233	222	1.453
Cavalli	4	22	84	88	206	170	326	224	220	1.344
Asini	-	1	56	13	7	8	7	8	1	101
Altri equini	-	-	1	2	2	-	1	1	1	8
ALLEVAMENTI AVICOLI	21	34.368	23.277	140.909	275.149	824.770	131.968	136.305	51.506	1.618.273
Polli da carne	14	9.481	9.410	93.120	247.909	767.231	66.922	132.073	50.575	1.376.735
Galline da uova	7	21.913	9.610	36.496	20.433	35.600	49.443	1.961	697	176.160
Tacchini	-	1.232	405	4.140	1.140	18.643	3.662	253	41	29.516
Faraone	-	504	406	1.313	936	516	2.566	143	25	6.409
Oche	-	198	542	841	1.021	836	724	250	50	4.462
Altri allevamenti	-	1.040	2.904	4.999	3.710	1.944	8.651	1.625	118	24.991
CONIGLI	-	6.511	8.943	49.030	53.931	60.574	34.064	37.706	5.023	255.782
Fattrici	-	1.753	2.192	8.242	8.928	6.511	4.712	6.431	525	39.294
Altri conigli	-	4.758	6.751	40.788	45.003	54.063	29.352	31.275	4.498	216.488
STRUZZI	-	6	100	297	160	27	26	-	-	616
Riproduttori	-	1	18	60	51	12	15	-	-	157
Altri	-	5	82	237	109	15	11	-	-	459

Tavola 2.32 - Aziende con bovini e relativo numero di capi per classe di capi, classe di superficie totale e classe di superficie agricola utilizzata (SAU)

CLASSI DI SUPERFICIE TOTALE CLASSI DI SAU	CLASSI DI CAPI										Totale
	1 -- 2	3 -- 5	6 -- 9	10 -- 19	20 -- 49	50 -- 99	100 -- 499	500 -- 999	1000 -- 1999	2000 ed oltre	
AZIENDE											
CLASSI DI SUPERFICIE TOTALE (in ettari)											
Senza superficie	-	-	1	1	-	-	-	-	-	-	2
Meno di 1 ettaro	20	1	1	-	-	-	-	-	-	-	22
1 -- 2	41	10	1	-	2	-	1	-	-	-	55
2 -- 3	37	6	3	-	2	2	1	-	-	-	51
3 -- 5	100	35	19	10	3	2	1	-	-	-	170
5 -- 10	191	91	73	45	9	3	-	-	-	-	412
10 -- 20	131	86	78	98	60	9	2	-	-	-	464
20 -- 30	56	34	26	40	45	6	2	-	-	-	209
30 -- 50	29	18	8	35	56	15	3	-	-	-	164
50 -- 100	13	11	9	19	42	22	10	-	-	-	126
100 ed oltre	3	1	-	4	5	9	18	-	-	-	40
TOTALE	621	293	219	252	224	68	38	-	-	-	1.715
CLASSI DI SAU (in ettari)											
Senza superficie	-	-	1	1	-	-	-	-	-	-	2
Meno di 1 ettaro	34	3	1	-	-	-	-	-	-	-	38
1 -- 2	39	9	4	-	2	-	1	-	-	-	55
2 -- 3	50	10	3	2	2	2	1	-	-	-	70
3 -- 5	114	46	25	10	4	2	1	-	-	-	202
5 -- 10	180	97	75	62	18	3	-	-	-	-	435
10 -- 20	121	77	81	93	67	12	3	-	-	-	454
20 -- 30	43	31	16	41	44	4	1	-	-	-	180
30 -- 50	27	11	6	27	53	18	3	-	-	-	145
50 -- 100	11	8	7	14	31	20	11	-	-	-	102
100 ed oltre	2	1	-	2	3	7	17	-	-	-	32
TOTALE	621	293	219	252	224	68	38	-	-	-	1.715
CAPI											
CLASSI DI SUPERFICIE TOTALE (in ettari)											
Senza superficie	-	-	6	14	-	-	-	-	-	-	20
Meno di 1 ettaro	25	3	6	-	-	-	-	-	-	-	34
1 -- 2	50	38	8	-	43	-	431	-	-	-	570
2 -- 3	47	26	19	-	51	120	434	-	-	-	697
3 -- 5	132	136	137	130	115	128	333	-	-	-	1.111
5 -- 10	258	340	537	589	214	192	-	-	-	-	2.130
10 -- 20	184	337	570	1.340	1.737	588	544	-	-	-	5.300
20 -- 30	82	130	194	559	1.279	373	248	-	-	-	2.865
30 -- 50	41	72	56	548	1.782	1.071	358	-	-	-	3.928
50 -- 100	18	42	66	241	1.463	1.546	1.513	-	-	-	4.889
100 ed oltre	3	3	-	50	177	658	3.267	-	-	-	4.158
TOTALE	840	1.127	1.599	3.471	6.861	4.676	7.128	-	-	-	25.702
CLASSI DI SAU (in ettari)											
Senza superficie	-	-	6	14	-	-	-	-	-	-	20
Meno di 1 ettaro	41	9	6	-	-	-	-	-	-	-	56
1 -- 2	51	36	30	-	43	-	431	-	-	-	591
2 -- 3	62	41	19	26	51	120	434	-	-	-	753
3 -- 5	152	176	179	130	147	128	333	-	-	-	1.245
5 -- 10	246	360	558	825	511	192	-	-	-	-	2.692
10 -- 20	170	314	589	1.281	1.862	787	684	-	-	-	5.687
20 -- 30	62	112	123	585	1.327	245	108	-	-	-	2.562
30 -- 50	39	45	37	410	1.769	1.296	358	-	-	-	3.954
50 -- 100	15	31	52	177	1.040	1.396	1.704	-	-	-	4.415
100 ed oltre	2	3	-	23	111	512	3.076	-	-	-	3.727
TOTALE	840	1.127	1.599	3.471	6.861	4.676	7.128	-	-	-	25.702

Tavola 2.33 - Aziende con bovini e relativo numero di capi per classe di capi, forma di conduzione e zona altimetrica

FORME DI CONDUZIONE ZONE ALTIMETRICHE	CLASSI DI CAPI										Totale
	1 -- 2	3 -- 5	6 -- 9	10 -- 19	20 -- 49	50 -- 99	100 -- 499	500 -- 999	1000 -- 1999	2000 ed oltre	
AZIENDE											
FORME DI CONDUZIONE											
Conduzione diretta del coltivatore	611	288	217	247	217	62	28	-	-	-	1.670
Con solo manodopera familiare	602	278	214	241	215	58	21	-	-	-	1.629
Con manodopera familiare prevalente	7	10	3	6	2	3	3	-	-	-	34
Con manodopera extrafamiliare prevalente	2	-	-	-	-	1	4	-	-	-	7
Conduzione con salariati	4	2	2	1	5	6	10	-	-	-	30
Conduzione a colonia parziaria appoderata	6	3	-	4	2	-	-	-	-	-	15
Altra forma di conduzione	-	-	-	-	-	-	-	-	-	-	-
TOTALE	621	293	219	252	224	68	38	-	-	-	1.715
ZONE ALTIMETRICHE											
Montagna	28	31	27	44	51	22	11	-	-	-	214
Collina	593	262	192	208	173	46	27	-	-	-	1.501
Pianura	-	-	-	-	-	-	-	-	-	-	-
TOTALE	621	293	219	252	224	68	38	-	-	-	1.715
CAPI											
FORME DI CONDUZIONE											
Conduzione diretta del coltivatore	827	1.107	1.584	3.417	6.607	4.210	5.147	-	-	-	22.899
Con solo manodopera familiare	815	1.067	1.562	3.339	6.543	3.905	4.061	-	-	-	21.292
Con manodopera familiare prevalente	10	40	22	78	64	254	480	-	-	-	948
Con manodopera extrafamiliare prevalente	2	-	-	-	-	51	606	-	-	-	659
Conduzione con salariati	4	9	15	11	196	466	1.981	-	-	-	2.682
Conduzione a colonia parziaria appoderata	9	11	-	43	58	-	-	-	-	-	121
Altra forma di conduzione	-	-	-	-	-	-	-	-	-	-	-
TOTALE	840	1.127	1.599	3.471	6.861	4.676	7.128	-	-	-	25.702
ZONE ALTIMETRICHE											
Montagna	40	121	204	620	1.652	1.542	1.631	-	-	-	5.810
Collina	800	1.006	1.395	2.851	5.209	3.134	5.497	-	-	-	19.892
Pianura	-	-	-	-	-	-	-	-	-	-	-
TOTALE	840	1.127	1.599	3.471	6.861	4.676	7.128	-	-	-	25.702

Tavola 2.34 - Aziende con vacche da latte e relativo numero di capi per classe di capi, classe di superficie totale e classe di superficie agricola utilizzata (SAU)

CLASSI DI CAPI											Totale
1 -- 2	3 -- 5	6 -- 9	10 -- 19	20 -- 49	50 -- 99	100 -- 499	500 -- 999	1000 -- 1999	2000 ed oltre		
AZIENDE											
CLASSI DI SUPERFICIE TOTALE (in ettari)											
Senza superficie	-	-	-	-	-	-	-	-	-	-	-
Meno di 1 ettaro	1	-	-	-	-	-	-	-	-	-	1
1 -- 2	4	-	-	-	-	-	-	-	-	-	4
2 -- 3	2	-	-	-	-	-	-	-	-	-	2
3 -- 5	5	2	1	-	2	-	1	-	-	-	11
5 -- 10	10	6	2	2	-	1	-	-	-	-	21
10 -- 20	17	6	2	5	4	1	1	-	-	-	36
20 -- 30	6	-	2	4	2	1	-	-	-	-	15
30 -- 50	1	2	-	10	3	5	-	-	-	-	21
50 -- 100	3	1	-	4	8	2	-	-	-	-	18
100 ed oltre	-	-	-	-	2	1	2	-	-	-	5
TOTALE	49	17	7	25	21	11	4	-	-	-	134
CLASSI DI SAU (in ettari)											
Senza superficie	-	-	-	-	-	-	-	-	-	-	-
Meno di 1 ettaro	2	-	-	-	-	-	-	-	-	-	2
1 -- 2	5	-	-	-	-	-	-	-	-	-	5
2 -- 3	1	-	-	-	-	-	-	-	-	-	1
3 -- 5	6	2	2	-	2	-	1	-	-	-	13
5 -- 10	12	6	1	5	1	1	-	-	-	-	26
10 -- 20	14	7	3	6	4	2	1	-	-	-	37
20 -- 30	6	1	1	1	2	-	-	-	-	-	11
30 -- 50	1	-	-	9	6	6	-	-	-	-	22
50 -- 100	2	1	-	4	4	2	-	-	-	-	13
100 ed oltre	-	-	-	-	2	-	2	-	-	-	4
TOTALE	49	17	7	25	21	11	4	-	-	-	134
CAPI											
CLASSI DI SUPERFICIE TOTALE (in ettari)											
Senza superficie	-	-	-	-	-	-	-	-	-	-	-
Meno di 1 ettaro	1	-	-	-	-	-	-	-	-	-	1
1 -- 2	4	-	-	-	-	-	-	-	-	-	4
2 -- 3	2	-	-	-	-	-	-	-	-	-	2
3 -- 5	7	7	6	-	66	-	190	-	-	-	276
5 -- 10	14	24	17	23	-	58	-	-	-	-	136
10 -- 20	22	23	14	56	95	50	110	-	-	-	370
20 -- 30	9	-	12	49	80	90	-	-	-	-	240
30 -- 50	2	7	-	132	84	288	-	-	-	-	513
50 -- 100	5	4	-	61	275	110	-	-	-	-	455
100 ed oltre	-	-	-	-	92	62	425	-	-	-	579
TOTALE	66	65	49	321	692	658	725	-	-	-	2.576
CLASSI DI SAU (in ettari)											
Senza superficie	-	-	-	-	-	-	-	-	-	-	-
Meno di 1 ettaro	2	-	-	-	-	-	-	-	-	-	2
1 -- 2	5	-	-	-	-	-	-	-	-	-	5
2 -- 3	1	-	-	-	-	-	-	-	-	-	1
3 -- 5	10	7	15	-	66	-	190	-	-	-	288
5 -- 10	16	24	8	56	24	58	-	-	-	-	186
10 -- 20	18	26	20	72	116	140	110	-	-	-	502
20 -- 30	9	4	6	13	65	-	-	-	-	-	97
30 -- 50	1	-	-	119	175	341	-	-	-	-	636
50 -- 100	4	4	-	61	154	119	-	-	-	-	342
100 ed oltre	-	-	-	-	92	-	425	-	-	-	517
TOTALE	66	65	49	321	692	658	725	-	-	-	2.576

Tavola 2.35 - Aziende con vacche da latte e relativo numero di capi per classe di capi, forma di conduzione e zona altimetrica

FORME DI CONDUZIONE ZONE ALTIMETRICHE	CLASSI DI CAPI										Totale
	1 -- 2	3 -- 5	6 -- 9	10 -- 19	20 -- 49	50 -- 99	100 -- 499	500 -- 999	1000 -- 1999	2000 ed oltre	
AZIENDE											
FORME DI CONDUZIONE											
Conduzione diretta del coltivatore	49	17	7	25	20	9	2	-	-	-	129
<i>Con solo manodopera familiare</i>	48	17	6	24	19	8	2	-	-	-	124
<i>Con manodopera familiare prevalente</i>	1	-	1	1	1	1	-	-	-	-	5
<i>Con manodopera extrafamiliare prevalente</i>	-	-	-	-	-	-	-	-	-	-	-
Conduzione con salariati	-	-	-	-	1	2	2	-	-	-	5
Conduzione a colonia parziaria appoderata	-	-	-	-	-	-	-	-	-	-	-
Altra forma di conduzione	-	-	-	-	-	-	-	-	-	-	-
TOTALE	49	17	7	25	21	11	4	-	-	-	134
ZONE ALTIMETRICHE											
Montagna	4	4	2	18	13	5	-	-	-	-	46
Collina	45	13	5	7	8	6	4	-	-	-	88
Pianura	-	-	-	-	-	-	-	-	-	-	-
TOTALE	49	17	7	25	21	11	4	-	-	-	134
CAPI											
FORME DI CONDUZIONE											
Conduzione diretta del coltivatore	66	65	49	321	643	551	410	-	-	-	2.105
<i>Con solo manodopera familiare</i>	65	65	43	311	600	461	410	-	-	-	1.955
<i>Con manodopera familiare prevalente</i>	1	-	6	10	43	90	-	-	-	-	150
<i>Con manodopera extrafamiliare prevalente</i>	-	-	-	-	-	-	-	-	-	-	-
Conduzione con salariati	-	-	-	-	49	107	315	-	-	-	471
Conduzione a colonia parziaria appoderata	-	-	-	-	-	-	-	-	-	-	-
Altra forma di conduzione	-	-	-	-	-	-	-	-	-	-	-
TOTALE	66	65	49	321	692	658	725	-	-	-	2.576
ZONE ALTIMETRICHE											
Montagna	7	17	15	240	448	282	-	-	-	-	1.009
Collina	59	48	34	81	244	376	725	-	-	-	1.567
Pianura	-	-	-	-	-	-	-	-	-	-	-
TOTALE	66	65	49	321	692	658	725	-	-	-	2.576

Tavola 2.36 - Aziende con suini e relativo numero di capi per classe di capi, classe di superficie totale e classe di superficie agricola utilizzata (SAU)

CLASSI DI SUPERFICIE TOTALE CLASSI DI SAU	CLASSI DI CAPI									Totale
	1 -- 2	3 -- 5	6 -- 9	10 -- 19	20 -- 49	50 -- 99	100 -- 499	500 -- 999	1000 ed oltre	
AZIENDE										
CLASSI DI SUPERFICIE TOTALE (in ettari)										
Senza superficie	-	1	-	-	-	-	-	-	-	1
Meno di 1 ettaro	194	4	-	-	-	-	1	-	-	199
1 -- 2	376	19	1	2	1	-	1	-	-	400
2 -- 3	323	19	2	2	-	2	1	-	-	349
3 -- 5	636	53	10	4	8	3	3	-	-	717
5 -- 10	891	125	24	27	17	4	8	1	1	1.098
10 -- 20	625	159	33	25	26	6	9	3	1	887
20 -- 30	206	73	26	19	11	1	4	2	-	342
30 -- 50	107	67	8	13	8	5	2	1	1	212
50 -- 100	76	44	8	4	5	1	5	1	1	145
100 ed oltre	20	8	1	2	1	1	1	1	1	36
TOTALE	3.454	572	113	98	77	23	35	9	5	4.386
CLASSI DI SAU (in ettari)										
Senza superficie	1	1	-	-	-	-	-	-	-	2
Meno di 1 ettaro	307	8	-	-	-	-	1	-	-	316
1 -- 2	404	24	2	3	2	1	2	-	-	438
2 -- 3	388	20	5	3	1	1	1	-	-	419
3 -- 5	658	67	11	5	8	3	2	-	-	754
5 -- 10	827	129	26	28	19	5	10	2	1	1.047
10 -- 20	551	165	35	31	28	6	9	3	1	829
20 -- 30	155	68	18	14	8	2	2	2	1	270
30 -- 50	94	51	9	9	6	4	4	-	1	178
50 -- 100	54	36	7	3	4	-	3	2	1	110
100 ed oltre	15	3	-	2	1	1	1	-	-	23
TOTALE	3.454	572	113	98	77	23	35	9	5	4.386
CAPI										
CLASSI DI SUPERFICIE TOTALE (in ettari)										
Senza superficie	-	3	-	-	-	-	-	-	-	3
Meno di 1 ettaro	237	13	-	-	-	-	150	-	-	400
1 -- 2	470	64	8	22	37	-	100	-	-	701
2 -- 3	398	67	16	27	-	115	105	-	-	728
3 -- 5	812	198	74	61	263	233	548	-	-	2.189
5 -- 10	1.231	437	169	343	521	258	1.218	500	2.500	7.177
10 -- 20	951	575	229	318	732	402	2.337	1.804	1.800	9.148
20 -- 30	319	272	187	244	340	94	1.196	1.534	-	4.186
30 -- 50	167	241	61	167	239	334	604	605	1.300	3.718
50 -- 100	115	160	54	50	150	58	630	850	2.700	4.767
100 ed oltre	33	30	6	30	20	59	166	596	6.508	7.448
TOTALE	4.733	2.060	804	1.262	2.302	1.553	7.054	5.889	14.808	40.465
CLASSI DI SAU (in ettari)										
Senza superficie	1	3	-	-	-	-	-	-	-	4
Meno di 1 ettaro	383	25	-	-	-	-	150	-	-	558
1 -- 2	493	84	16	32	77	65	205	-	-	972
2 -- 3	493	73	39	48	46	50	105	-	-	854
3 -- 5	862	243	80	68	225	233	443	-	-	2.154
5 -- 10	1.164	462	180	359	592	326	1.641	1.105	2.500	8.329
10 -- 20	843	595	249	395	782	403	2.360	1.804	1.800	9.231
20 -- 30	243	247	126	171	254	144	750	1.534	1.300	4.769
30 -- 50	145	184	67	120	181	273	834	-	2.700	4.504
50 -- 100	82	133	47	39	125	-	400	1.446	6.508	8.780
100 ed oltre	24	11	-	30	20	59	166	-	-	310
TOTALE	4.733	2.060	804	1.262	2.302	1.553	7.054	5.889	14.808	40.465

Tavola 2.37 - Aziende con suini e relativo numero di capi per classe di capi, forma di conduzione e zona altimetrica

FORME DI CONDUZIONE ZONE ALTIMETRICHE	CLASSI DI CAPI									Totale
	1 -- 2	3 -- 5	6 -- 9	10 -- 19	20 -- 49	50 -- 99	100 -- 499	500 -- 999	1000 ed oltre	
AZIENDE										
FORME DI CONDUZIONE										
Conduzione diretta del coltivatore	3.400	562	112	95	75	22	34	9	1	4.310
<i>Con solo manodopera familiare</i>	3.356	541	109	93	72	22	31	5	1	4.230
<i>Con manodopera familiare prevalente</i>	38	19	3	2	3	-	3	3	-	71
<i>Con manodopera extrafamiliare prevalente</i>	6	2	-	-	-	-	-	1	-	9
Conduzione con salariati	43	3	-	2	2	-	1	-	4	55
Conduzione a colonia parziaria appoderata	11	6	1	1	-	1	-	-	-	20
Altra forma di conduzione	-	1	-	-	-	-	-	-	-	1
TOTALE	3.454	572	113	98	77	23	35	9	5	4.386
ZONE ALTIMETRICHE										
Montagna	223	55	10	5	1	2	1	3	1	301
Collina	3.231	517	103	93	76	21	34	6	4	4.085
Pianura	-	-	-	-	-	-	-	-	-	-
TOTALE	3.454	572	113	98	77	23	35	9	5	4.386
CAPI										
FORME DI CONDUZIONE										
Conduzione diretta del coltivatore	4.660	2.026	796	1.222	2.258	1.503	6.888	5.889	1.300	26.542
<i>Con solo manodopera familiare</i>	4.597	1.954	777	1.192	2.157	1.503	6.265	3.262	1.300	23.007
<i>Con manodopera familiare prevalente</i>	54	66	19	30	101	-	623	2.022	-	2.915
<i>Con manodopera extrafamiliare prevalente</i>	9	6	-	-	-	-	-	605	-	620
Conduzione con salariati	54	10	-	30	44	-	166	-	13.508	13.812
Conduzione a colonia parziaria appoderata	19	21	8	10	-	50	-	-	-	108
Altra forma di conduzione	-	3	-	-	-	-	-	-	-	3
TOTALE	4.733	2.060	804	1.262	2.302	1.553	7.054	5.889	14.808	40.465
ZONE ALTIMETRICHE										
Montagna	311	205	67	64	40	153	130	2.160	2.500	5.630
Collina	4.422	1.855	737	1.198	2.262	1.400	6.924	3.729	12.308	34.835
Pianura	-	-	-	-	-	-	-	-	-	-
TOTALE	4.733	2.060	804	1.262	2.302	1.553	7.054	5.889	14.808	40.465

Tavola 2.38 - Aziende con ovini e relativo numero di capi per classe di capi, classe di superficie totale e classe di superficie agricola utilizzata (SAU)

CLASSI DI SUPERFICIE TOTALE CLASSI DI SAU	CLASSI DI CAPI										Totale
	1 -- 2	3 -- 9	10 -- 19	20 -- 49	50 -- 99	100 -- 499	500 -- 999	1000 -- 2999	3000 -- 4999	5000 ed oltre	
AZIENDE											
CLASSI DI SUPERFICIE TOTALE (in ettari)											
Senza superficie	-	-	-	-	-	-	-	-	-	-	-
Meno di 1 ettaro	16	10	1	-	-	1	-	-	-	-	28
1 -- 2	25	20	4	4	-	1	1	-	-	-	55
2 -- 3	19	22	3	3	-	-	-	-	-	-	47
3 -- 5	40	35	12	6	2	1	-	-	-	-	96
5 -- 10	59	62	23	29	11	6	2	1	-	-	193
10 -- 20	53	57	43	32	20	22	2	1	-	-	230
20 -- 30	14	26	23	23	11	19	1	-	-	-	117
30 -- 50	3	14	17	14	18	31	2	1	-	-	100
50 -- 100	1	10	8	16	11	36	6	-	-	-	88
100 ed oltre	2	1	1	5	3	11	7	2	-	-	32
TOTALE	232	257	135	132	76	128	21	5	-	-	986
CLASSE DI SAU (in ettari)											
Senza superficie	-	-	-	-	-	-	-	-	-	-	-
Meno di 1 ettaro	21	18	1	-	-	1	1	-	-	-	42
1 -- 2	24	26	5	7	-	1	-	-	-	-	63
2 -- 3	24	19	6	4	2	-	-	-	-	-	55
3 -- 5	40	37	17	10	4	2	-	-	-	-	110
5 -- 10	59	64	29	29	13	9	2	1	-	-	206
10 -- 20	53	52	40	37	20	24	2	1	-	-	229
20 -- 30	6	21	19	18	9	23	2	-	-	-	98
30 -- 50	2	13	12	11	18	36	2	1	-	-	95
50 -- 100	2	6	6	14	9	25	5	-	-	-	67
100 ed oltre	1	1	-	2	1	7	7	2	-	-	21
TOTALE	232	257	135	132	76	128	21	5	-	-	986
CAPI											
CLASSI DI SUPERFICIE TOTALE (in ettari)											
Senza superficie	-	-	-	-	-	-	-	-	-	-	-
Meno di 1 ettaro	28	40	15	-	-	140	-	-	-	-	223
1 -- 2	40	91	54	80	-	250	530	-	-	-	1.045
2 -- 3	29	101	37	87	-	-	-	-	-	-	254
3 -- 5	64	143	154	178	132	150	-	-	-	-	821
5 -- 10	92	281	317	804	676	806	1.150	1.000	-	-	5.126
10 -- 20	96	249	561	871	1.246	4.541	1.610	1.320	-	-	10.494
20 -- 30	24	119	319	731	752	3.542	930	-	-	-	6.417
30 -- 50	6	74	233	424	1.303	8.537	1.037	1.800	-	-	13.414
50 -- 100	2	55	105	489	761	9.155	4.357	-	-	-	14.924
100 ed oltre	3	6	10	131	183	3.108	4.940	2.415	-	-	10.796
TOTALE	384	1.159	1.805	3.795	5.053	30.229	14.554	6.535	-	-	63.514
CLASSE DI SAU (in ettari)											
Senza superficie	-	-	-	-	-	-	-	-	-	-	-
Meno di 1 ettaro	37	71	15	-	-	140	530	-	-	-	793
1 -- 2	38	114	65	195	-	250	-	-	-	-	662
2 -- 3	37	91	79	87	107	-	-	-	-	-	401
3 -- 5	65	155	216	273	260	264	-	-	-	-	1.233
5 -- 10	94	291	401	804	795	1.387	1.150	1.000	-	-	5.922
10 -- 20	94	236	523	1.088	1.292	4.910	1.610	1.320	-	-	11.073
20 -- 30	10	93	276	559	610	4.484	1.430	-	-	-	7.462
30 -- 50	4	70	152	301	1.305	10.159	1.157	1.800	-	-	14.948
50 -- 100	4	32	78	435	631	6.665	3.737	-	-	-	11.582
100 ed oltre	1	6	-	53	53	1.970	4.940	2.415	-	-	9.438
TOTALE	384	1.159	1.805	3.795	5.053	30.229	14.554	6.535	-	-	63.514

Tavola 2.39 - Aziende con ovini e relativo numero di capi per classe di capi, forma di conduzione e zona altimetrica

FORME DI CONDUZIONE ZONE ALTIMETRICHE	CLASSI DI CAPI										Totale
	1 -- 2	3 -- 9	10 -- 19	20 -- 49	50 -- 99	100 -- 499	500 -- 999	1000 -- 2999	3000 -- 4999	5000 ed oltre	
AZIENDE											
FORME DI CONDUZIONE											
Conduzione diretta del coltivatore	229	250	134	128	74	127	19	5	-	-	966
<i>Con solo manodopera familiare</i>	226	245	132	123	72	117	12	3	-	-	930
<i>Con manodopera familiare prevalente</i>	3	4	2	4	2	8	5	2	-	-	30
<i>Con manodopera extrafamiliare prevalente</i>	-	1	-	1	-	2	2	-	-	-	6
Conduzione con salariati	1	7	1	4	2	1	2	-	-	-	18
Conduzione a colonia parziaria appoderata	2	-	-	-	-	-	-	-	-	-	2
Altra forma di conduzione	-	-	-	-	-	-	-	-	-	-	-
TOTALE	232	257	135	132	76	128	21	5	-	-	986
ZONE ALTIMETRICHE											
Montagna	7	37	25	41	33	52	10	1	-	-	206
Collina	225	220	110	91	43	76	11	4	-	-	780
Pianura	-	-	-	-	-	-	-	-	-	-	-
TOTALE	232	257	135	132	76	128	21	5	-	-	986
CAPI											
FORME DI CONDUZIONE											
Conduzione diretta del coltivatore	378	1.127	1.793	3.656	4.911	29.789	13.274	6.535	-	-	61.463
<i>Con solo manodopera familiare</i>	373	1.106	1.773	3.519	4.768	27.361	7.822	4.200	-	-	50.922
<i>Con manodopera familiare prevalente</i>	5	18	20	117	143	1.923	3.822	2.335	-	-	8.383
<i>Con manodopera extrafamiliare prevalente</i>	-	3	-	20	-	505	1.630	-	-	-	2.158
Conduzione con salariati	2	32	12	139	142	440	1.280	-	-	-	2.047
Conduzione a colonia parziaria appoderata	4	-	-	-	-	-	-	-	-	-	4
Altra forma di conduzione	-	-	-	-	-	-	-	-	-	-	-
TOTALE	384	1.159	1.805	3.795	5.053	30.229	14.554	6.535	-	-	63.514
ZONE ALTIMETRICHE											
Montagna	14	187	357	1.149	2.208	11.170	7.027	1.015	-	-	23.127
Collina	370	972	1.448	2.646	2.845	19.059	7.527	5.520	-	-	40.387
Pianura	-	-	-	-	-	-	-	-	-	-	-
TOTALE	384	1.159	1.805	3.795	5.053	30.229	14.554	6.535	-	-	63.514

Tavola 2.40 - Aziende con polli da carne e relativo numero di capi per classe di capi, classe di superficie totale e classe di superficie agricola utilizzata (SAU)

CLASSI DI SUPERFICIE TOTALE CLASSI DI SAU	CLASSI DI CAPI									Totale
	Meno di 50	50 -- 100	100 -- 500	500 -- 1000	1000 -- 5000	5000 -- 10000	10000 -- 25000	25000 -- 50000	50000 ed oltre	

AZIENDE										
CLASSI DI SUPERFICIE TOTALE (in ettari)										
Senza superficie	2	-	-	-	-	-	-	-	-	2
Meno di 1 ettaro	565	2	1	-	1	-	-	-	-	569
1 -- 2	773	3	1	-	-	-	-	-	-	777
2 -- 3	590	4	1	-	-	-	-	-	-	595
3 -- 5	979	12	2	1	3	4	3	-	-	1.004
5 -- 10	1.200	20	7	-	4	3	5	1	1	1.241
10 -- 20	772	16	7	-	4	2	3	3	1	808
20 -- 30	273	7	2	-	-	1	-	-	-	283
30 -- 50	173	5	3	-	1	1	1	1	-	185
50 -- 100	111	4	1	-	-	-	-	-	1	117
100 ed oltre	26	2	-	-	-	-	-	-	1	29
TOTALE	5.464	75	25	1	13	11	12	5	4	5.610

CLASSI DI SAU (in ettari)										
Senza superficie	5	-	-	-	-	-	-	-	-	5
Meno di 1 ettaro	844	3	3	-	1	-	-	-	-	851
1 -- 2	805	2	-	-	-	-	-	-	-	807
2 -- 3	618	6	2	-	1	2	1	-	-	630
3 -- 5	963	16	2	1	3	4	3	-	-	992
5 -- 10	1.058	18	7	-	3	3	4	2	1	1.096
10 -- 20	699	16	5	-	4	1	3	2	1	731
20 -- 30	222	6	3	-	1	1	1	-	-	234
30 -- 50	143	2	3	-	-	-	-	1	-	149
50 -- 100	88	4	-	-	-	-	-	-	2	94
100 ed oltre	19	2	-	-	-	-	-	-	-	21
TOTALE	5.464	75	25	1	13	11	12	5	4	5.610

CAPI										
CLASSI DI SUPERFICIE TOTALE (in ettari)										
Senza superficie	14	-	-	-	-	-	-	-	-	14
Meno di 1 ettaro	6.181	100	200	-	3.000	-	-	-	-	9.481
1 -- 2	9.060	150	200	-	-	-	-	-	-	9.410
2 -- 3	7.052	250	100	-	-	-	-	-	-	7.402
3 -- 5	12.278	640	300	500	9.000	26.000	37.000	-	-	85.718
5 -- 10	15.379	1.210	920	-	7.300	21.000	67.100	35.000	100.000	247.909
10 -- 20	10.411	900	920	-	11.500	14.500	43.000	86.000	600.000	767.231
20 -- 30	4.021	370	400	-	-	5.000	-	-	-	9.791
30 -- 50	2.521	310	300	-	2.000	5.000	17.000	30.000	-	57.131
50 -- 100	1.673	200	200	-	-	-	-	-	130.000	132.073
100 ed oltre	455	120	-	-	-	-	-	-	50.000	50.575
TOTALE	69.045	4.250	3.540	500	32.800	71.500	164.100	151.000	880.000	1.376.735

CLASSI DI SAU (in ettari)										
Senza superficie	59	-	-	-	-	-	-	-	-	59
Meno di 1 ettaro	9.124	150	500	-	3.000	-	-	-	-	12.774
1 -- 2	9.637	100	-	-	-	-	-	-	-	9.737
2 -- 3	7.380	360	300	-	3.000	11.000	12.000	-	-	34.040
3 -- 5	12.297	870	300	500	7.000	30.000	45.000	-	-	95.967
5 -- 10	13.858	1.070	820	-	6.300	20.500	47.100	63.000	100.000	252.648
10 -- 20	9.663	910	720	-	11.500	5.000	43.000	58.000	600.000	728.793
20 -- 30	3.188	360	500	-	2.000	5.000	17.000	-	-	28.048
30 -- 50	2.189	110	400	-	-	-	-	30.000	-	32.699
50 -- 100	1.314	200	-	-	-	-	-	-	180.000	181.514
100 ed oltre	336	120	-	-	-	-	-	-	-	456
TOTALE	69.045	4.250	3.540	500	32.800	71.500	164.100	151.000	880.000	1.376.735

Tavola 2.41 - Aziende con polli da carne e relativo numero di capi per classe di capi, forma di conduzione e zona altimetrica

FORME DI CONDUZIONE ZONE ALTIMETRICHE	CLASSI DI CAPI									Totale
	Meno di 50	50 -- 100	100 -- 500	500 --1000	1000 -- 5000	5000 -- 10000	10000 -- 25000	25000 -- 50000	50000 ed oltre	
AZIENDE										
FORME DI CONDUZIONE										
Conduzione diretta del coltivatore	5.309	70	24	1	13	11	11	3	3	5.445
Con solo manodopera familiare	5.224	62	22	1	12	11	11	1	1	5.345
Con manodopera familiare prevalente	72	6	2	-	1	-	-	2	2	85
Con manodopera extrafamiliare prevalente	13	2	-	-	-	-	-	-	-	15
Conduzione con salariati	136	4	-	-	-	-	1	2	1	144
Conduzione a colonia parziaria appoderata	19	1	-	-	-	-	-	-	-	20
Altra forma di conduzione	-	-	1	-	-	-	-	-	-	1
TOTALE	5.464	75	25	1	13	11	12	5	4	5.610
ZONE ALTIMETRICHE										
Montagna	309	7	4	-	-	-	2	1	-	323
Collina	5.155	68	21	1	13	11	10	4	4	5.287
Pianura	-	-	-	-	-	-	-	-	-	-
TOTALE	5.464	75	25	1	13	11	12	5	4	5.610
CAPI										
FORME DI CONDUZIONE										
Conduzione diretta del coltivatore	67.324	4.000	3.340	500	32.800	71.500	151.600	91.000	830.000	1.252.064
Con solo manodopera familiare	66.255	3.560	3.040	500	30.800	71.500	151.600	28.000	100.000	455.255
Con manodopera familiare prevalente	880	320	300	-	2.000	-	-	63.000	730.000	796.500
Con manodopera extrafamiliare prevalente	189	120	-	-	-	-	-	-	-	309
Conduzione con salariati	1.519	200	-	-	-	-	12.500	60.000	50.000	124.219
Conduzione a colonia parziaria appoderata	202	50	-	-	-	-	-	-	-	252
Altra forma di conduzione	-	-	200	-	-	-	-	-	-	200
TOTALE	69.045	4.250	3.540	500	32.800	71.500	164.100	151.000	880.000	1.376.735
ZONE ALTIMETRICHE										
Montagna	3.626	410	520	-	-	-	37.000	28.000	-	69.556
Collina	65.419	3.840	3.020	500	32.800	71.500	127.100	123.000	880.000	1.307.179
Pianura	-	-	-	-	-	-	-	-	-	-
TOTALE	69.045	4.250	3.540	500	32.800	71.500	164.100	151.000	880.000	1.376.735

Tavola 2.42 - Aziende con galline da uova e relativo numero di capi per classe di capi , classe di superficie totale e classe di superficie agricola utilizzata (SAU)

CLASSI DI SUPERFICIE TOTALE CLASSI DI SAU	CLASSI DI CAPI										Totale
	Meno di 50	50 --100	100 -- 500	500 --1000	1000 -- 3000	3000 -- 5000	5000 -- 10000	10000 -- 25000	25000 -- 50000	50000 ed oltre	
AZIENDE											
CLASSI DI SUPERFICIE TOTALE (in ettari)											
Senza superficie	2	-	-	-	-	-	-	-	-	-	2
Meno di 1 ettaro	891	-	-	-	-	-	-	1	-	-	892
1 -- 2	1.150	-	-	-	-	-	-	-	-	-	1.150
2 -- 3	854	2	-	-	-	-	1	-	-	-	857
3 -- 5	1.414	2	2	-	-	-	-	1	-	-	1.419
5 -- 10	1.716	7	1	-	-	1	-	-	-	-	1.725
10 -- 20	1.080	4	1	-	-	-	-	2	-	-	1.087
20 -- 30	386	2	1	-	-	-	-	3	-	-	392
30 -- 50	245	2	-	-	-	1	-	-	-	-	248
50 -- 100	159	-	-	-	-	-	-	-	-	-	159
100 ed oltre	41	-	1	-	-	-	-	-	-	-	42
TOTALE	7.938	19	6	-	-	2	1	7	-	-	7.973
CLASSI DI SAU (in ettari)											
Senza superficie	6	-	-	-	-	-	-	-	-	-	6
Meno di 1 ettaro	1.331	-	-	-	-	-	-	1	-	-	1.332
1 -- 2	1.208	1	-	-	-	-	-	-	-	-	1.209
2 -- 3	888	2	1	-	-	-	1	-	-	-	892
3 -- 5	1.385	3	2	-	-	1	-	1	-	-	1.392
5 -- 10	1.527	7	-	-	-	-	-	1	-	-	1.535
10 -- 20	948	3	1	-	-	-	-	4	-	-	956
20 -- 30	295	2	1	-	-	-	-	-	-	-	298
30 -- 50	194	1	-	-	-	1	-	-	-	-	196
50 -- 100	130	-	-	-	-	-	-	-	-	-	130
100 ed oltre	26	-	1	-	-	-	-	-	-	-	27
TOTALE	7.938	19	6	-	-	2	1	7	-	-	7.973
CAPI											
CLASSI DI SUPERFICIE TOTALE (in ettari)											
Senza superficie	7	-	-	-	-	-	-	-	-	-	7
Meno di 1 ettaro	6.713	-	-	-	-	-	-	15.200	-	-	21.913
1 -- 2	9.610	-	-	-	-	-	-	-	-	-	9.610
2 -- 3	7.314	120	-	-	-	-	5.950	-	-	-	13.384
3 -- 5	12.487	125	500	-	-	-	-	10.000	-	-	23.112
5 -- 10	16.403	370	100	-	-	3.560	-	-	-	-	20.433
10 -- 20	11.280	220	100	-	-	-	-	24.000	-	-	35.600
20 -- 30	4.177	100	120	-	-	-	-	38.500	-	-	42.897
30 -- 50	2.836	110	-	-	-	3.600	-	-	-	-	6.546
50 -- 100	1.961	-	-	-	-	-	-	-	-	-	1.961
100 ed oltre	497	-	200	-	-	-	-	-	-	-	697
TOTALE	73.285	1.045	1.020	-	-	7.160	5.950	87.700	-	-	176.160
CLASSI DI SAU (in ettari)											
Senza superficie	35	-	-	-	-	-	-	-	-	-	35
Meno di 1 ettaro	10.252	-	-	-	-	-	-	15.200	-	-	25.452
1 -- 2	10.204	70	-	-	-	-	-	-	-	-	10.274
2 -- 3	7.646	100	400	-	-	-	5.950	-	-	-	14.096
3 -- 5	12.572	195	200	-	-	3.560	-	10.000	-	-	26.527
5 -- 10	15.056	360	-	-	-	-	-	14.000	-	-	29.416
10 -- 20	10.005	170	100	-	-	-	-	48.500	-	-	58.775
20 -- 30	3.229	100	120	-	-	-	-	-	-	-	3.449
30 -- 50	2.369	50	-	-	-	3.600	-	-	-	-	6.019
50 -- 100	1.616	-	-	-	-	-	-	-	-	-	1.616
100 ed oltre	301	-	200	-	-	-	-	-	-	-	501
TOTALE	73.285	1.045	1.020	-	-	7.160	5.950	87.700	-	-	176.160

Tavola 2.43 - Aziende con galline da uova e relativo numero di capi per classe di capi, forma di conduzione e zona altimetrica

FORME DI CONDUZIONE ZONE ALTIMETRICHE	CLASSI DI CAPI										Totale
	Meno di 50	50 -- 100	100 -- 500	500 -- 1000	1000 -- 3000	3000 -- 5000	5.000 -- 10000	10000 -- 25000	25000 -- 50000	50000 ed oltre	
AZIENDE											
FORME DI CONDUZIONE											
Conduzione diretta del coltivatore	7.698	19	5	-	-	2	1	7	-	-	7.732
<i>Con solo manodopera familiare</i>	7.540	19	3	-	-	2	1	6	-	-	7.571
<i>Con manodopera familiare prevalente</i>	129	-	2	-	-	-	-	1	-	-	132
<i>Con manodopera extrafamiliare prevalente</i>	29	-	-	-	-	-	-	-	-	-	29
Conduzione con salariati	215	-	1	-	-	-	-	-	-	-	216
Conduzione a colonia parziaria appoderata	24	-	-	-	-	-	-	-	-	-	24
Altra forma di conduzione	1	-	-	-	-	-	-	-	-	-	1
TOTALE	7.938	19	6	-	-	2	1	7	-	-	7.973
ZONE ALTIMETRICHE											
Montagna	683	2	1	-	-	-	-	1	-	-	687
Collina	7.255	17	5	-	-	2	1	6	-	-	7.286
Pianura	-	-	-	-	-	-	-	-	-	-	-
TOTALE	7.938	19	6	-	-	2	1	7	-	-	7.973
CAPI											
FORME DI CONDUZIONE											
Conduzione diretta del coltivatore	71.203	1.045	820	-	-	7.160	5.950	87.700	-	-	173.878
<i>Con solo manodopera familiare</i>	69.636	1.045	600	-	-	7.160	5.950	77.700	-	-	162.091
<i>Con manodopera familiare prevalente</i>	1.321	-	220	-	-	-	-	10.000	-	-	11.541
<i>Con manodopera extrafamiliare prevalente</i>	246	-	-	-	-	-	-	-	-	-	246
Conduzione con salariati	1.840	-	200	-	-	-	-	-	-	-	2.040
Conduzione a colonia parziaria appoderata	222	-	-	-	-	-	-	-	-	-	222
Altra forma di conduzione	20	-	-	-	-	-	-	-	-	-	20
TOTALE	73.285	1.045	1.020	-	-	7.160	5.950	87.700	-	-	176.160
ZONE ALTIMETRICHE											
Montagna	6.960	100	100	-	-	-	-	12.000	-	-	19.160
Collina	66.325	945	920	-	-	7.160	5.950	75.700	-	-	157.000
Pianura	-	-	-	-	-	-	-	-	-	-	-
TOTALE	73.285	1.045	1.020	-	-	7.160	5.950	87.700	-	-	176.160

Tavola 2.44 - Aziende che dispongono di ricoveri per animali e relativo numero di ricoveri per specie di ricovero, classe di superficie totale, classe di capienza di capi adulti ricoverabili e zona altimetrica

CLASSI DI SUPERFICIE TOTALE CLASSI DI CAPIENZA DI CAPI ADULTI ZONE ALTIMETRICHE	Totale	STALLE		Ovili	Porcilaie	Pollai	Ricoveri per altri allevamenti
		Per bovini	Per equini				
AZIENDE							
CLASSI DI SUPERFICIE TOTALE (in ettari)							
Senza superficie	3	2	1	-	1	2	-
Meno di 1 ettaro	867	30	8	24	230	786	241
1 -- 2	1.183	75	21	52	443	1.055	305
2 -- 3	969	89	20	56	415	838	265
3 -- 5	1.582	232	25	94	780	1.358	437
5 -- 10	2.029	519	48	180	1.186	1.705	582
10 -- 20	1.384	540	45	212	924	1.112	366
20 -- 30	508	236	24	101	354	385	126
30 -- 50	361	185	18	85	222	249	87
50 -- 100	230	137	11	79	139	156	52
100 ed oltre	84	52	8	25	46	42	15
TOTALE	9.200	2.097	229	908	4.740	7.688	2.476
CLASSI DI CAPIENZA DI CAPI ADULTI							
Meno di 10	977	957	185	304	4.018	207	-
10 -- 50	6.169	960	40	346	589	6.255	-
50 -- 100	1.360	119	2	66	55	940	-
100 -- 500	548	60	2	162	56	194	-
500 -- 1000	47	-	-	20	15	9	-
1000 -- 2000	17	1	-	9	2	5	-
2000 -- 5000	18	-	-	1	4	14	-
5000 ed oltre	64	-	-	-	1	64	-
TOTALE	9.200	2.097	229	908	4.740	7.688	-
ZONE ALTIMETRICHE							
Montagna	891	286	44	237	352	665	292
Collina	8.309	1.811	185	671	4.388	7.023	2.184
Pianura	-	-	-	-	-	-	-
TOTALE	9.200	2.097	229	908	4.740	7.688	2.476
NUMERO DI RICOVERI							
CLASSI DI SUPERFICIE TOTALE (in ettari)							
Senza superficie	6	2	1	-	1	2	-
Meno di 1 ettaro	1.352	30	8	24	230	795	265
1 -- 2	1.975	75	21	52	443	1.056	328
2 -- 3	1.705	89	21	56	416	838	285
3 -- 5	3.013	240	25	94	788	1.381	485
5 -- 10	4.345	519	49	184	1.203	1.744	646
10 -- 20	3.303	543	48	213	949	1.153	397
20 -- 30	1.254	237	26	102	365	393	131
30 -- 50	918	200	20	96	237	260	105
50 -- 100	652	157	11	93	152	172	67
100 ed oltre	245	79	9	31	54	52	20
TOTALE	18.768	2.171	239	945	4.838	7.846	2.729
CLASSI DI CAPIENZA DI CAPI ADULTI							
Meno di 10	8.400	957	185	304	4.018	207	-
10 -- 50	8.213	960	49	346	603	6.255	-
50 -- 100	1.221	140	2	66	69	944	-
100 -- 500	598	110	3	179	83	223	-
500 -- 1000	84	-	-	33	38	13	-
1000 -- 2000	31	4	-	16	4	7	-
2000 -- 5000	39	-	-	1	19	19	-
5000 ed oltre	182	-	-	-	4	178	-
TOTALE	18.768	2.171	239	945	4.838	7.846	-
ZONE ALTIMETRICHE							
Montagna	1.978	313	47	251	371	683	313
Collina	16.790	1.858	192	694	4.467	7.163	2.416
Pianura	-	-	-	-	-	-	-
TOTALE	18.768	2.171	239	945	4.838	7.846	2.729

Tavola 2.45 - Aziende che dispongono di ricoveri per animali, per numero di capi adulti ricoverabili, tipo di ricovero e tipo di impianto

TIPO DI RICOVERO TIPO DI IMPIANTO	NUMERO DI CAPI ADULTI RICOVERABILI								Totale
	Meno di 10	10--50	50 -- 100	100 --500	500 -- 1000	1000 -- 2000	2000 -- 5000	5000 ed oltre	
STALLE PER BOVINI	957	960	119	60	-	1	-	-	2.097
Con impianti per:									
Alimentazione automatizzata	8	12	11	13	-	-	-	-	44
Abbeveraggio automatizzato	216	394	72	42	-	1	-	-	725
Sgombero di letame e rimozione rifiuti	14	108	50	33	-	1	-	-	206
Mungitura meccanica	3	25	18	11	-	-	-	-	57
STALLE PER EQUINI	185	40	2	2	-	-	-	-	229
Con impianti per:									
Alimentazione automatizzata	3	1	-	-	-	-	-	-	4
Abbeveraggio automatizzato	22	8	-	-	-	-	-	-	30
Sgombero di letame e rimozione rifiuti	7	4	-	-	-	-	-	-	11
OVILI	304	346	66	162	20	9	1	-	908
Con impianti per:									
Alimentazione automatizzata	-	4	-	4	-	1	-	-	9
Abbeveraggio automatizzato	3	12	6	40	5	3	1	-	70
Sgombero di letame e rimozione rifiuti	2	5	1	5	4	2	-	-	19
Mungitura meccanica	-	-	-	5	8	2	-	-	15
PORCILAIE	4.018	589	55	56	15	2	4	1	4.740
Con impianti per:									
Alimentazione automatizzata	12	2	-	5	9	1	4	1	34
Abbeveraggio automatizzato	120	56	13	32	13	1	3	1	239
Sgombero di letame e rimozione rifiuti	43	10	-	12	10	1	2	1	79
Depurazione liquami	2	5	1	8	4	1	1	-	22
POLLAI	207	6.255	940	194	9	5	14	64	7.688
Con impianti per:									
Alimentazione automatizzata	-	14	7	3	1	3	3	50	81
Abbeveraggio automatizzato	2	13	6	9	2	3	11	50	96
Sgombero di letame e rimozione rifiuti	2	69	18	2	-	1	2	15	109

Tavola 2.46 - Aziende che utilizzano mezzi meccanici aziendali ed extraziendali per titolo di possesso dei mezzi meccanici, tipo di mezzo utilizzato e zona altimetrica

MEZZI MECCANICI	Totale aziende	DI PROPRIETÀ SOLO DELL'AZIENDA			In comproprietà	Forniti da terzi
		Aziende	NUMERO MEZZI			
			Totale	Di età inferiore a 10 anni		
TOTALE						
TOTALE	14.126	11.966	-	-	772	10.851
Trattrici	12.618	10.409	16.842	2.737	384	3.192
Di potenza inferiore a 40 Kw	5.703	5.379	6.042	475	205	254
Da 40 Kw a meno di 60 Kw	6.336	5.285	6.532	923	184	1.089
Da 60 Kw a meno di 100 Kw	3.878	2.583	3.402	993	70	1.376
Di 100 Kw e oltre	1.458	727	866	346	16	768
Motocoltivatori, motozappe, motofresatrici e motofalciatrici	8.466	7.620	9.668	1.154	282	829
Mietitrebbiatrici	10.200	404	433	66	71	9.810
Macchine per la raccolta completamente automatizzata di:						
Pomodoro da industria	4	1	1	1	-	3
Patata	9	3	3	-	4	4
Barbabietola da zucchero	1.516	186	193	22	32	1.312
Altri prodotti	362	48	59	13	2	314
Apparecchi meccanici distribuzione dei prodotti fitoiatrici	5.695	3.079	3.153	243	157	2.617
Macchine per la fertilizzazione	7.405	4.522	4.670	412	258	2.802
Altri mezzi meccanici	4.224	2.779	-	-	106	1.513
MONTAGNA						
TOTALE	1.120	1.008	-	-	55	707
Trattrici	933	837	1.382	271	34	101
Di potenza inferiore a 40 Kw	455	396	443	32	19	49
Da 40 Kw a meno di 60 Kw	481	445	550	87	17	34
Da 60 Kw a meno di 100 Kw	248	229	314	121	6	20
Di 100 Kw e oltre	68	64	75	31	-	4
Motocoltivatori, motozappe, motofresatrici e motofalciatrici	705	635	810	106	18	78
Mietitrebbiatrici	627	32	32	4	8	597
Macchine per la raccolta completamente automatizzata di:						
Pomodoro da industria	-	-	-	-	-	-
Patata	-	-	-	-	-	-
Barbabietola da zucchero	1	-	-	-	-	1
Altri prodotti	6	4	4	3	-	2
Apparecchi meccanici distribuzione dei prodotti fitoiatrici	55	52	53	6	-	3
Macchine per la fertilizzazione	316	230	278	38	4	83
Altri mezzi meccanici	747	594	-	-	14	146
COLLINA						
TOTALE	13.006	10.958	-	-	717	10.144
Trattrici	11.685	9.572	15.460	2.466	350	3.091
Di potenza inferiore a 40 Kw	5.248	4.983	5.599	443	186	205
Da 40 Kw a meno di 60 Kw	5.855	4.840	5.982	836	167	1.055
Da 60 Kw a meno di 100 Kw	3.630	2.354	3.088	872	64	1.356
Di 100 Kw e oltre	1.390	663	791	315	16	764
Motocoltivatori, motozappe, motofresatrici e motofalciatrici	7.761	6.985	8.858	1.048	264	751
Mietitrebbiatrici	9.573	372	401	62	63	9.213
Macchine per la raccolta completamente automatizzata di:						
Pomodoro da industria	4	1	1	1	-	3
Patata	9	3	3	-	4	4
Barbabietola da zucchero	1.515	186	193	22	32	1.311
Altri prodotti	356	44	55	10	2	312
Apparecchi meccanici distribuzione dei prodotti fitoiatrici	5.640	3.027	3.100	237	157	2.614
Macchine per la fertilizzazione	7.089	4.292	4.392	374	254	2.719
Altri mezzi meccanici	3.477	2.185	-	-	92	1.367
PIANURA						
TOTALE	-	-	-	-	-	-
Trattrici	-	-	-	-	-	-
Di potenza inferiore a 40 Kw	-	-	-	-	-	-
Da 40 Kw a meno di 60 Kw	-	-	-	-	-	-
Da 60 Kw a meno di 100 Kw	-	-	-	-	-	-
Di 100 Kw e oltre	-	-	-	-	-	-
Motocoltivatori, motozappe, motofresatrici e motofalciatrici	-	-	-	-	-	-
Mietitrebbiatrici	-	-	-	-	-	-
Macchine per la raccolta completamente automatizzata di:						
Pomodoro da industria	-	-	-	-	-	-
Patata	-	-	-	-	-	-
Barbabietola da zucchero	-	-	-	-	-	-
Altri prodotti	-	-	-	-	-	-
Apparecchi meccanici distribuzione dei prodotti fitoiatrici	-	-	-	-	-	-
Macchine per la fertilizzazione	-	-	-	-	-	-
Altri mezzi meccanici	-	-	-	-	-	-

Tavola 2.47 - Aziende che utilizzano mezzi meccanici aziendali ed extraziendali per tipo di possesso, tipo di mezzo utilizzato e zona altimetrica

MEZZI MECCANICI	TIPO DI POSSESSO						
	Solo di proprietà	Solo in comproprietà	Solo forniti da terzi	Di proprietà e in comproprietà	Di proprietà e forniti da terzi	In comproprietà e forniti da terzi	Di proprietà, in comproprietà e forniti da terzi
TOTALE							
Trattrici	9.083	106	2.090	237	1.061	13	28
<i>Di potenza inferiore a 40 Kw</i>	5.244	84	240	121	14	-	-
<i>Da 40 Kw a meno di 60 Kw</i>	5.064	65	986	118	102	-	1
<i>Da 60 Kw a meno di 100 Kw</i>	2.433	25	1.270	44	105	-	1
<i>Di 100 Kw e oltre</i>	674	4	727	12	41	-	-
Motocoltivatori, motozappe, motofresatrici e motofalciatrici	7.356	100	745	181	83	1	-
Mietitrebbiatrici	319	47	9.749	24	61	-	-
Macchine per la raccolta completamente automatizzata di:							
<i>Pomodoro da industria</i>	1	-	3	-	-	-	-
<i>Patata</i>	1	2	4	2	-	-	-
<i>Barbabietola da zucchero</i>	173	22	1.308	9	3	-	1
<i>Altri prodotti</i>	46	2	312	-	2	-	-
Apparecchi meccanici distribuzione dei prodotti fitoiatrici	2.924	87	2.529	67	85	-	3
Macchine per la fertilizzazione	4.347	146	2.737	110	63	-	2
Altri mezzi meccanici	2.611	55	1.386	45	121	4	2
MONTAGNA							
Trattrici	798	8	88	26	13	-	-
<i>Di potenza inferiore a 40 Kw</i>	387	10	49	9	-	-	-
<i>Da 40 Kw a meno di 60 Kw</i>	430	5	31	12	3	-	-
<i>Da 60 Kw a meno di 100 Kw</i>	222	1	18	5	2	-	-
<i>Di 100 Kw e oltre</i>	64	-	4	-	-	-	-
Motocoltivatori, motozappe, motofresatrici e motofalciatrici	609	5	65	13	13	-	-
Mietitrebbiatrici	22	1	594	7	3	-	-
Macchine per la raccolta completamente automatizzata di:							
<i>Pomodoro da industria</i>	-	-	-	-	-	-	-
<i>Patata</i>	-	-	-	-	-	-	-
<i>Barbabietola da zucchero</i>	-	-	1	-	-	-	-
<i>Altri prodotti</i>	4	-	2	-	-	-	-
Apparecchi meccanici distribuzione dei prodotti fitoiatrici	52	-	3	-	-	-	-
Macchine per la fertilizzazione	229	3	83	1	-	-	-
Altri mezzi meccanici	587	11	142	3	4	-	-
COLLINA							
Trattrici	8.285	98	2.002	211	1.048	13	28
<i>Di potenza inferiore a 40 Kw</i>	4.857	74	191	112	14	-	-
<i>Da 40 Kw a meno di 60 Kw</i>	4.634	60	955	106	99	-	1
<i>Da 60 Kw a meno di 100 Kw</i>	2.211	24	1.252	39	103	-	1
<i>Di 100 Kw e oltre</i>	610	4	723	12	41	-	-
Motocoltivatori, motozappe, motofresatrici e motofalciatrici	6.747	95	680	168	70	1	-
Mietitrebbiatrici	297	46	9.155	17	58	-	-
Macchine per la raccolta completamente automatizzata di:							
<i>Pomodoro da industria</i>	1	-	3	-	-	-	-
<i>Patata</i>	1	2	4	2	-	-	-
<i>Barbabietola da zucchero</i>	173	22	1.307	9	3	-	1
<i>Altri prodotti</i>	42	2	310	-	2	-	-
Apparecchi meccanici distribuzione dei prodotti fitoiatrici	2.872	87	2.526	67	85	-	3
Macchine per la fertilizzazione	4.118	143	2.654	109	63	-	2
Altri mezzi meccanici	2.024	44	1.244	42	117	4	2
PIANURA							
Trattrici	-	-	-	-	-	-	-
<i>Di potenza inferiore a 40 Kw</i>	-	-	-	-	-	-	-
<i>Da 40 Kw a meno di 60 Kw</i>	-	-	-	-	-	-	-
<i>Da 60 Kw a meno di 100 Kw</i>	-	-	-	-	-	-	-
<i>Di 100 Kw e oltre</i>	-	-	-	-	-	-	-
Motocoltivatori, motozappe, motofresatrici e motofalciatrici	-	-	-	-	-	-	-
Mietitrebbiatrici	-	-	-	-	-	-	-
Macchine per la raccolta completamente automatizzata di:							
<i>Pomodoro da industria</i>	-	-	-	-	-	-	-
<i>Patata</i>	-	-	-	-	-	-	-
<i>Barbabietola da zucchero</i>	-	-	-	-	-	-	-
<i>Altri prodotti</i>	-	-	-	-	-	-	-
Apparecchi meccanici distribuzione dei prodotti fitoiatrici	-	-	-	-	-	-	-
Macchine per la fertilizzazione	-	-	-	-	-	-	-
Altri mezzi meccanici	-	-	-	-	-	-	-

Tavola 2.48 - Aziende che utilizzano mezzi meccanici di proprietà dell'azienda e relativo numero di mezzi per classe di superficie agricola utilizzata (SAU) e tipo di mezzo utilizzato

MEZZI MECCANICI	CLASSI DI SUPERFICIE AGRICOLA UTILIZZATA (in ettari)									Totale
	Senza superficie	Meno di 1	1 -- 2	2 -- 5	5 -- 10	10 -- 20	20 -- 50	50 -- 100	100 ed oltre	
AZIENDE										
Trattrici	14	983	1.299	3.078	2.224	1.529	904	270	108	10.409
Di potenza inferiore a 40 Kw	4	721	838	1.718	1.030	620	327	79	42	5.379
Da 40 Kw a meno di 60 Kw	9	250	427	1.419	1.295	1.036	595	171	83	5.285
Da 60 Kw a meno di 100 Kw	1	38	82	362	531	683	592	213	81	2.583
Di 100 Kw e oltre	-	3	9	45	73	145	262	126	64	727
Motocoltivatori, motozappe, motofresatrici e motofalciatrici	18	1.379	1.101	2.126	1.446	916	470	122	42	7.620
Mietitrebbiatrici	-	4	15	43	50	89	117	62	24	404
Macchine per la raccolta automatizzata di:										
Pomodoro da industria	-	-	-	-	-	-	-	1	-	1
Patata	-	-	1	1	-	1	-	-	-	3
Barbabietola da zucchero	-	-	2	10	25	57	64	18	10	186
Altri prodotti	-	10	1	7	6	9	9	5	1	48
Apparecchi meccanici distribuzione dei prodotti fitoiatrici	-	179	236	809	757	550	374	110	64	3.079
Macchine per la fertilizzazione	-	193	371	1.258	1.107	813	536	163	81	4.522
Altri mezzi meccanici	10	205	267	669	607	492	360	119	50	2.779
NUMERO DI MEZZI										
Trattrici	17	1.049	1.433	3.853	3.440	3.178	2.462	927	483	16.842
Di potenza inferiore a 40 Kw	7	746	892	1.857	1.195	743	431	105	66	6.042
Da 40 Kw a meno di 60 Kw	9	261	447	1.560	1.534	1.395	866	285	175	6.532
Da 60 Kw a meno di 100 Kw	1	39	85	389	627	886	856	369	150	3.402
Di 100 Kw e oltre	-	3	9	47	84	154	309	168	92	866
Motocoltivatori, motozappe, motofresatrici e motofalciatrici	19	1.588	1.323	2.656	1.895	1.256	677	192	62	9.668
Mietitrebbiatrici	-	4	16	45	50	95	125	70	28	433
Macchine per la raccolta automatizzata di:										
Pomodoro da industria	-	-	-	-	-	-	-	1	-	1
Patata	-	-	1	1	-	1	-	-	-	3
Barbabietola da zucchero	-	-	2	10	27	58	66	19	11	193
Altri prodotti	-	10	1	9	6	11	15	5	2	59
Apparecchi meccanici distribuzione dei prodotti fitoiatrici	-	179	237	814	773	566	394	115	75	3.153
Macchine per la fertilizzazione	-	196	372	1.270	1.120	839	582	187	104	4.670

Tavola 2.49 - Aziende che utilizzano i principali mezzi meccanici di proprietà dell'azienda per numero di mezzi e tipo di mezzo utilizzato

MEZZI MECCANICI	NUMERO DI MEZZI DI PROPRIETÀ DELL'AZIENDA							Totale
	1	2	3	4	5	6 E OLTRE		
						Aziende	Numero mezzi	
	TOTALE							
Trattrici	6.408	2.499	926	365	121	90	593	10.409
Di potenza inferiore a 40 Kw	4.779	542	53	5	-	-	-	5.379
Da 40 Kw a meno di 60 Kw	4.246	881	121	29	5	3	20	5.285
Da 60 Kw a meno di 100 Kw	1.934	514	107	22	5	1	6	2.583
Di 100 Kw e oltre	617	89	16	2	3	-	-	727
Motocoltivatori, motozappe, motofresatrici e motofalciatrici	5.961	1.381	209	46	11	12	79	7.620
Mietitrebbiatrici	375	29	-	-	-	-	-	404
Macchine per la raccolta completamente automatizzata di:								
Pomodoro da industria	1	-	-	-	-	-	-	1
Patata	3	-	-	-	-	-	-	3
Barbabietola da zucchero	180	5	1	-	-	-	-	186
Altri prodotti	43	1	2	2	-	-	-	48
Apparecchi meccanici distribuzione dei prodotti fitoiatrici	3.022	49	5	1	-	2	14	3.079
Macchine per la fertilizzazione	4.393	114	11	4	-	-	-	4.522
	DI ETÀ INFERIORE A 10 ANNI							
Trattrici	1.509	368	90	36	7	7	43	2.017
Di potenza inferiore a 40 Kw	414	26	3	-	-	-	-	443
Da 40 Kw a meno di 60 Kw	749	67	10	1	-	1	6	828
Da 60 Kw a meno di 100 Kw	697	107	16	7	-	1	6	828
Di 100 Kw e oltre	269	32	3	1	-	-	-	305
Motocoltivatori, motozappe, motofresatrici e motofalciatrici	842	112	13	7	3	1	6	978
Mietitrebbiatrici	56	5	-	-	-	-	-	61
Macchine per la raccolta completamente automatizzata di:								
Pomodoro da industria	1	-	-	-	-	-	-	1
Patata	-	-	-	-	-	-	-	-
Barbabietola da zucchero	20	1	-	-	-	-	-	21
Altri prodotti	7	1	-	1	-	-	-	9
Apparecchi meccanici distribuzione dei prodotti fitoiatrici	239	2	-	-	-	-	-	241
Macchine per la fertilizzazione	378	14	2	-	-	-	-	394

Tavola 2.50 - Aziende e relativo numero di giornate di lavoro aziendale per classe di giornate di lavoro, classe di superficie totale e classe di superficie agricola utilizzata (SAU)

CLASSI DI SUPERFICIE TOTALE CLASSI DI SAU	CLASSI DI GIORNATE DI LAVORO								Totale
	Meno di 50	50 -- 100	100 -- 200	200 -- 300	300 -- 500	500 -- 1000	1000 -- 2500	2500 ed oltre	

AZIENDE									
CLASSI DI SUPERFICIE TOTALE (in ettari)									
Senza superficie	2	-	1	-	-	1	-	-	4
Meno di 1 ettaro	1.377	223	108	42	34	11	-	-	1.795
1 -- 2	1.549	352	205	75	55	17	2	-	2.255
2 -- 3	1.053	322	216	79	62	24	-	-	1.756
3 -- 5	1.327	489	415	205	180	59	3	-	2.678
5 -- 10	1.032	529	614	355	366	148	8	1	3.053
10 -- 20	432	251	410	311	385	240	17	-	2.046
20 -- 30	109	72	122	128	170	119	9	-	729
30 -- 50	87	35	55	95	139	119	13	-	543
50 -- 100	40	20	42	48	95	104	21	1	371
100 ed oltre	43	16	21	16	44	42	22	5	209
TOTALE	7.051	2.309	2.209	1.354	1.530	884	95	7	15.439
CLASSI DI SAU (in ettari)									
Senza superficie	110	5	2	2	1	1	-	-	121
Meno di 1 ettaro	2.151	370	183	60	48	16	-	-	2.828
1 -- 2	1.507	399	243	105	71	24	2	-	2.351
2 -- 3	957	305	249	99	85	31	1	-	1.727
3 -- 5	1.074	513	432	221	203	66	3	-	2.512
5 -- 10	736	429	580	352	388	167	11	1	2.664
10 -- 20	318	189	348	284	354	241	14	-	1.748
20 -- 30	85	46	83	113	150	103	11	-	591
30 -- 50	62	29	47	70	117	117	14	1	457
50 -- 100	27	16	32	36	83	83	21	1	299
100 ed oltre	24	8	10	12	30	35	18	4	141
TOTALE	7.051	2.309	2.209	1.354	1.530	884	95	7	15.439

GIORNATE DI LAVORO AZIENDALE									
CLASSI DI SUPERFICIE TOTALE (in ettari)									
Senza superficie	12	-	120	-	-	615	-	-	747
Meno di 1 ettaro	25.318	13.657	13.277	9.202	11.880	6.920	-	-	80.254
1 -- 2	28.570	22.011	26.017	16.769	19.618	10.472	2.090	-	125.547
2 -- 3	20.617	20.533	28.225	17.772	21.113	14.742	-	-	123.002
3 -- 5	26.668	32.132	54.100	46.506	63.592	35.506	4.217	-	262.721
5 -- 10	20.912	34.731	81.322	81.193	130.378	90.157	10.935	3.262	452.890
10 -- 20	8.485	16.500	57.111	72.117	139.618	153.810	19.626	-	467.267
20 -- 30	2.043	4.840	17.314	29.951	61.059	75.327	9.630	-	200.164
30 -- 50	1.536	2.290	7.989	22.102	50.512	79.088	15.665	-	179.182
50 -- 100	763	1.389	5.827	11.140	35.907	71.986	29.633	3.000	159.645
100 ed oltre	871	1.099	3.035	3.782	16.109	27.698	29.272	28.877	110.743
TOTALE	135.795	149.182	294.337	310.534	549.786	566.321	121.068	35.139	2.162.162
CLASSI DI SAU (in ettari)									
Senza superficie	1.372	312	270	410	310	615	-	-	3.289
Meno di 1 ettaro	38.753	22.600	22.491	13.222	16.980	10.248	-	-	124.294
1 -- 2	29.075	25.339	31.625	23.647	24.658	14.590	2.090	-	151.024
2 -- 3	19.149	19.972	32.367	22.261	29.447	19.764	1.970	-	144.930
3 -- 5	22.699	33.517	57.237	50.124	72.531	39.171	4.047	-	279.326
5 -- 10	14.763	28.244	77.264	80.997	138.467	102.660	14.125	3.262	459.782
10 -- 20	6.358	12.540	48.858	65.978	127.861	154.584	15.876	-	432.055
20 -- 30	1.499	3.153	11.536	26.499	54.226	66.008	12.210	-	175.131
30 -- 50	1.130	1.926	6.701	16.266	42.933	78.764	17.862	3.000	168.582
50 -- 100	509	1.087	4.563	8.218	31.254	56.593	28.156	2.919	133.299
100 ed oltre	488	492	1.425	2.912	11.119	23.324	24.732	25.958	90.450
TOTALE	135.795	149.182	294.337	310.534	549.786	566.321	121.068	35.139	2.162.162

Tavola 2.51 - Aziende e relativo numero di giornate di lavoro aziendale per classe di giornate di lavoro, forma di conduzione e zona altimetrica

FORME DI CONDUZIONE ZONE ALTIMETRICHE	CLASSI DI GIORNATE DI LAVORO								Totale
	Meno di 50	50--100	100--200	200--300	300--500	500--1000	1000--2500	2500 ed oltre	
AZIENDE									
FORME DI CONDUZIONE									
Conduzione diretta del coltivatore	5.842	2.227	2.132	1.326	1.481	845	78	1	13.932
Con solo manodopera familiare	5.683	2.147	2.077	1.292	1.414	780	58	-	13.451
Con manodopera familiare prevalente	102	55	31	27	52	49	9	-	325
Con manodopera extrafamiliare prevalente	57	25	24	7	15	16	11	1	156
Conduzione con salariati	1.199	79	66	22	37	35	17	6	1.461
Conduzione a colonia parziaria appoderata	9	3	9	6	12	4	-	-	43
Altra forma di conduzione	1	-	2	-	-	-	-	-	3
TOTALE	7.051	2.309	2.209	1.354	1.530	884	95	7	15.439
ZONE ALTIMETRICHE									
Montagna	715	174	171	86	139	123	13	2	1.423
Collina	6.336	2.135	2.038	1.268	1.391	761	82	5	14.016
Pianura	-	-	-	-	-	-	-	-	-
TOTALE	7.051	2.309	2.209	1.354	1.530	884	95	7	15.439
GIORNATE DI LAVORO AZIENDALE									
FORME DI CONDUZIONE									
Conduzione diretta del coltivatore	121.708	144.134	283.947	304.154	531.832	539.888	96.204	3.262	2.025.129
Con solo manodopera familiare	118.010	138.730	276.282	295.858	506.275	494.713	70.425	-	1.900.293
Con manodopera familiare prevalente	2.275	3.656	4.395	6.570	19.972	34.568	11.577	-	83.013
Con manodopera extrafamiliare prevalente	1.423	1.748	3.270	1.726	5.585	10.607	14.202	3.262	41.823
Conduzione con salariati	13.959	4.816	8.880	4.920	13.677	24.166	24.864	31.877	127.159
Conduzione a colonia parziaria appoderata	122	232	1.236	1.460	4.277	2.267	-	-	9.594
Altra forma di conduzione	6	-	274	-	-	-	-	-	280
TOTALE	135.795	149.182	294.337	310.534	549.786	566.321	121.068	35.139	2.162.162
ZONE ALTIMETRICHE									
Montagna	12.317	11.393	22.936	20.268	50.323	81.373	15.289	14.248	228.147
Collina	123.478	137.789	271.401	290.266	499.463	484.948	105.779	20.891	1.934.015
Pianura	-	-	-	-	-	-	-	-	-
TOTALE	135.795	149.182	294.337	310.534	549.786	566.321	121.068	35.139	2.162.162

Tavola 2.52 - Aziende per categoria di manodopera familiare, classe di superficie totale, classe di superficie agricola utilizzata (SAU) e sesso

		FAMILIARI E PARENTI DEL CONDUTTORE					
CLASSI DI SUPERFICIE TOTALE CLASSI DI SAU	Conduttore	CONIUGE		ALTRI FAMILIARI DEL CONDUTTORE		Parenti del conduttore	Totale
		Totale	Di cui che lavora in azienda	Totale	Di cui che lavorano in azienda		
TOTALE							
CLASSI DI SUPERFICIE TOTALE (in ettari)							
Senza superficie	3	-	-	1	-	-	3
Meno di 1 ettaro	1.787	1.301	680	946	139	85	1.787
1 -- 2	2.244	1.608	849	1.191	219	86	2.244
2 -- 3	1.744	1.173	664	936	168	94	1.744
3 -- 5	2.657	1.909	1.142	1.497	334	113	2.657
5 -- 10	3.023	2.171	1.368	1.755	451	160	3.023
10 -- 20	2.022	1.436	977	1.260	397	123	2.022
20 -- 30	717	491	342	477	203	44	717
30 -- 50	524	372	260	359	148	47	524
50 -- 100	350	243	146	253	126	33	350
100 ed oltre	175	95	53	95	47	17	175
TOTALE	15.246	10.799	6.481	8.770	2.232	802	15.246
CLASSI DI SAU (in ettari)							
Senza superficie	112	57	17	46	5	1	112
Meno di 1 ettaro	2.816	1.950	1.014	1.415	234	123	2.816
1 -- 2	2.337	1.629	921	1.238	237	110	2.337
2 -- 3	1.710	1.198	709	955	189	80	1.710
3 -- 5	2.497	1.819	1.062	1.458	350	115	2.497
5 -- 10	2.637	1.935	1.272	1.568	404	142	2.637
10 -- 20	1.725	1.226	840	1.112	372	114	1.725
20 -- 30	576	409	284	396	172	33	576
30 -- 50	440	311	205	307	128	46	440
50 -- 100	286	201	121	215	108	29	286
100 ed oltre	110	64	36	60	33	9	110
TOTALE	15.246	10.799	6.481	8.770	2.232	802	15.246
MASCHI							
CLASSI DI SUPERFICIE TOTALE (in ettari)							
Senza superficie	2	-	-	1	-	-	3
Meno di 1 ettaro	1.338	215	140	678	104	69	1.646
1 -- 2	1.598	352	230	848	173	72	2.068
2 -- 3	1.199	289	202	676	128	78	1.595
3 -- 5	1.843	463	300	1.145	268	90	2.461
5 -- 10	2.187	507	339	1.304	349	127	2.839
10 -- 20	1.587	250	185	978	319	101	1.915
20 -- 30	578	79	59	396	176	39	683
30 -- 50	426	58	47	290	129	42	505
50 -- 100	301	24	12	219	114	27	334
100 ed oltre	150	5	3	78	38	15	163
TOTALE	11.209	2.242	1.517	6.613	1.798	660	14.212
CLASSI DI SAU (in ettari)							
Senza superficie	70	21	13	29	3	-	97
Meno di 1 ettaro	2.069	330	218	1.025	174	104	2.548
1 -- 2	1.623	392	263	856	189	91	2.151
2 -- 3	1.171	306	217	722	145	62	1.580
3 -- 5	1.784	420	258	1.102	281	94	2.346
5 -- 10	1.935	446	314	1.183	320	112	2.498
10 -- 20	1.373	206	151	876	300	96	1.644
20 -- 30	479	56	39	338	153	27	550
30 -- 50	364	43	34	250	112	43	422
50 -- 100	249	18	8	182	96	23	273
100 ed oltre	92	4	2	50	25	8	103
TOTALE	11.209	2.242	1.517	6.613	1.798	660	14.212

Tavola 2.52 segue - Aziende per categoria di manodopera familiare, classe di superficie totale, classe di superficie agricola utilizzata (SAU) e sesso

		FAMILIARI E PARENTI DEL CONDUTTORE					
CLASSI DI SUPERFICIE TOTALE CLASSI DI SAU	Conduttore	CONIUGE		ALTRI FAMILIARI DEL CONDUTTORE		Parenti del conduttore	Totale
		Totale	Di cui che lavora in azienda	Totale	Di cui che lavorano in azienda		
FEMMINE							
CLASSI DI SUPERFICIE TOTALE (in ettari)							
Senza superficie	1	-	-	1	-	-	1
Meno di 1 ettaro	449	1.086	540	614	62	31	1.606
1 -- 2	646	1.256	619	776	80	26	1.996
2 -- 3	545	884	462	610	66	32	1.515
3 -- 5	814	1.446	842	971	120	34	2.393
5 -- 10	836	1.664	1.029	1.150	187	60	2.690
10 -- 20	435	1.186	792	853	168	49	1.781
20 -- 30	139	412	283	307	83	14	630
30 -- 50	98	314	213	250	56	21	456
50 -- 100	49	219	134	175	52	16	298
100 ed oltre	25	90	50	63	25	3	125
TOTALE	4.037	8.557	4.964	5.770	899	286	13.491
CLASSI DI SAU (in ettari)							
Senza superficie	42	36	4	31	2	1	85
Meno di 1 ettaro	747	1.620	796	906	97	38	2.475
1 -- 2	714	1.237	658	816	83	37	2.062
2 -- 3	539	892	492	632	86	27	1.522
3 -- 5	713	1.399	804	927	121	37	2.250
5 -- 10	702	1.489	958	1.049	171	55	2.358
10 -- 20	352	1.020	689	739	154	41	1.526
20 -- 30	97	353	245	266	71	16	506
30 -- 50	76	268	171	216	51	18	380
50 -- 100	37	183	113	148	46	15	243
100 ed oltre	18	60	34	40	17	1	84
TOTALE	4.037	8.557	4.964	5.770	899	286	13.491

Tavola 2.53 - Aziende per categoria di altra manodopera aziendale, classe di superficie totale, classe di superficie agricola utilizzata (SAU) e sesso

	ALTRA MANODOPERA AZIENDALE				
CLASSI DI SUPERFICIE TOTALE CLASSI DI SAU	DIRIGENTI E IMPIEGATI		OPERAI ED ASSIMILATI		Totale
	A tempo indeterminato	A tempo determinato	A tempo indeterminato	A tempo determinato	
	TOTALE				
CLASSI DI SUPERFICIE TOTALE (in ettari)					
Senza superficie	1	-	1	-	1
Meno di 1 ettaro	7	7	-	29	42
1 -- 2	13	3	4	33	51
2 -- 3	9	9	8	33	57
3 -- 5	17	19	13	48	93
5 -- 10	24	28	13	81	137
10 -- 20	18	32	14	75	130
20 -- 30	7	17	7	36	54
30 -- 50	19	18	13	45	78
50 -- 100	22	21	30	61	101
100 ed oltre	46	35	50	75	134
TOTALE	183	189	153	516	878
CLASSI DI SAU (in ettari)					
Senza superficie	6	2	2	7	16
Meno di 1 ettaro	7	10	6	51	72
1 -- 2	17	10	4	41	69
2 -- 3	13	15	9	34	66
3 -- 5	14	13	9	47	79
5 -- 10	21	27	16	70	123
10 -- 20	19	30	10	73	120
20 -- 30	8	16	9	35	59
30 -- 50	21	19	19	43	83
50 -- 100	21	19	28	55	87
100 ed oltre	36	28	41	60	104
TOTALE	183	189	153	516	878
	MASCHI				
CLASSI DI SUPERFICIE TOTALE (in ettari)					
Senza superficie	1	-	1	-	1
Meno di 1 ettaro	7	7	-	28	41
1 -- 2	13	2	4	32	49
2 -- 3	9	9	8	32	56
3 -- 5	11	18	13	48	87
5 -- 10	21	28	13	78	132
10 -- 20	15	31	12	73	122
20 -- 30	7	16	7	34	52
30 -- 50	19	17	13	44	77
50 -- 100	21	20	29	58	97
100 ed oltre	40	35	49	74	133
TOTALE	164	183	149	501	847
CLASSI DI SAU (in ettari)					
Senza superficie	6	2	2	7	16
Meno di 1 ettaro	7	9	6	50	70
1 -- 2	15	10	4	40	67
2 -- 3	12	15	9	32	65
3 -- 5	10	12	9	45	72
5 -- 10	19	27	15	69	119
10 -- 20	16	29	9	71	113
20 -- 30	8	15	9	33	56
30 -- 50	21	18	17	41	80
50 -- 100	17	18	28	54	85
100 ed oltre	33	28	41	59	104
TOTALE	164	183	149	501	847

Tavola 2.53 segue - Aziende per categoria di altra manodopera aziendale, classe di superficie totale, classe di superficie agricola utilizzata (SAU) e sesso

	ALTRA MANODOPERA AZIENDALE				
CLASSI DI SUPERFICIE TOTALE CLASSI DI SAU	DIRIGENTI E IMPIEGATI		OPERAI ED ASSIMILATI		Totale
	A tempo indeterminato	A tempo determinato	A tempo indeterminato	A tempo determinato	
FEMMINE					
CLASSI DI SUPERFICIE TOTALE (in ettari)					
Senza superficie	-	-	-	-	-
Meno di 1 ettaro	-	-	-	1	1
1 -- 2	-	1	-	5	6
2 -- 3	-	-	1	1	2
3 -- 5	6	1	1	5	13
5 -- 10	5	2	1	13	20
10 -- 20	3	3	5	15	26
20 -- 30	1	2	1	7	10
30 -- 50	3	1	-	11	15
50 -- 100	3	2	2	25	32
100 ed oltre	10	5	2	29	40
TOTALE	31	17	13	112	165
CLASSI DI SAU (in ettari)					
Senza superficie	-	-	-	-	-
Meno di 1 ettaro	-	1	-	4	5
1 -- 2	2	-	-	3	5
2 -- 3	2	1	1	4	8
3 -- 5	5	1	1	6	13
5 -- 10	2	3	4	12	20
10 -- 20	5	2	2	15	23
20 -- 30	-	3	1	7	11
30 -- 50	4	1	2	15	22
50 -- 100	4	2	1	23	27
100 ed oltre	7	3	1	23	31
TOTALE	31	17	13	112	165

Tavola 2.54 - Giornate di lavoro aziendale per categoria di manodopera familiare, classe di superficie totale, classe di superficie agricola utilizzata (SAU) e sesso

CLASSI DI SUPERFICIE TOTALE CLASSI DI SAU	Conduttore	FAMILIARI E PARENTI DEL CONDUTTORE			Totale
		Coniuge	Altri familiari del conduttore	Parenti del conduttore	
TOTALE					
CLASSI DI SUPERFICIE TOTALE (in ettari)					
Senza superficie	132	-	-	-	132
Meno di 1 ettaro	54.946	16.433	5.362	3.098	79.839
1 -- 2	86.216	27.130	7.618	2.281	123.245
2 -- 3	85.954	24.744	7.374	2.848	120.920
3 -- 5	179.855	56.272	17.408	4.294	257.829
5 -- 10	297.718	96.762	36.756	10.349	441.585
10 -- 20	288.646	102.157	52.874	15.240	458.917
20 -- 30	119.411	37.886	33.020	3.830	194.147
30 -- 50	96.036	35.227	29.019	6.521	166.803
50 -- 100	70.668	21.643	32.326	8.098	132.735
100 ed oltre	24.997	7.615	9.762	1.626	44.000
TOTALE	1.304.579	425.869	231.519	58.185	2.020.152
CLASSI DI SAU (in ettari)					
Senza superficie	2.132	239	73	10	2.454
Meno di 1 ettaro	85.867	25.001	7.770	4.042	122.680
1 -- 2	103.133	31.934	10.241	3.194	148.502
2 -- 3	98.522	31.214	8.030	2.334	140.100
3 -- 5	189.471	58.338	20.891	5.208	273.908
5 -- 10	298.357	100.007	39.522	11.025	448.911
10 -- 20	265.246	90.213	53.300	14.532	423.291
20 -- 30	101.946	34.955	30.161	2.897	169.959
30 -- 50	85.224	30.571	27.848	7.264	150.907
50 -- 100	56.736	17.972	27.491	6.505	108.704
100 ed oltre	17.945	5.425	6.192	1.174	30.736
TOTALE	1.304.579	425.869	231.519	58.185	2.020.152
MASCHI					
CLASSI DI SUPERFICIE TOTALE (in ettari)					
Senza superficie	130	-	-	-	130
Meno di 1 ettaro	44.408	3.899	3.246	2.526	54.079
1 -- 2	63.461	7.415	4.613	1.730	77.219
2 -- 3	61.578	7.291	4.854	2.185	75.908
3 -- 5	135.987	11.603	11.938	3.244	162.772
5 -- 10	230.619	18.755	25.099	6.802	281.275
10 -- 20	248.513	13.348	37.622	10.108	309.591
20 -- 30	104.489	4.167	24.926	3.305	136.887
30 -- 50	83.620	5.727	21.692	4.980	116.019
50 -- 100	65.247	1.220	25.784	5.670	97.921
100 ed oltre	22.523	390	6.835	1.256	31.004
TOTALE	1.060.575	73.815	166.609	41.806	1.342.805
CLASSI DI SAU (in ettari)					
Senza superficie	1.425	214	18	-	1.657
Meno di 1 ettaro	68.240	5.727	4.696	3.310	81.973
1 -- 2	74.178	9.974	6.358	2.282	92.792
2 -- 3	71.379	7.807	5.286	1.852	86.324
3 -- 5	143.716	11.270	14.527	3.617	173.130
5 -- 10	235.970	19.402	26.971	7.679	290.022
10 -- 20	230.840	10.197	38.680	10.000	289.717
20 -- 30	91.751	3.560	23.352	2.352	121.015
30 -- 50	74.170	4.544	20.821	5.325	104.860
50 -- 100	53.181	740	21.964	4.515	80.400
100 ed oltre	15.725	380	3.936	874	20.915
TOTALE	1.060.575	73.815	166.609	41.806	1.342.805

Tavola 2.54 segue - Giornate di lavoro aziendale per categoria di manodopera familiare, classe di superficie totale, classe di superficie agricola utilizzata (SAU) e sesso

CLASSI DI SUPERFICIE TOTALE CLASSI DI SAU	Conduttore	FAMILIARI E PARENTI DEL CONDUTTORE			Totale
		Coniuge	Altri familiari del conduttore	Parenti del conduttore	
FEMMINE					
CLASSI DI SUPERFICIE TOTALE (in ettari)					
Senza superficie	2	-	-	-	2
Meno di 1 ettaro	10.538	12.534	2.116	572	25.760
1 -- 2	22.755	19.715	3.005	551	46.026
2 -- 3	24.376	17.453	2.520	663	45.012
3 -- 5	43.868	44.669	5.470	1.050	95.057
5 -- 10	67.099	78.007	11.657	3.547	160.310
10 -- 20	40.133	88.809	15.252	5.132	149.326
20 -- 30	14.922	33.719	8.094	525	57.260
30 -- 50	12.416	29.500	7.327	1.541	50.784
50 -- 100	5.421	20.423	6.542	2.428	34.814
100 ed oltre	2.474	7.225	2.927	370	12.996
TOTALE	244.004	352.054	64.910	16.379	677.347
CLASSI DI SAU (in ettari)					
Senza superficie	707	25	55	10	797
Meno di 1 ettaro	17.627	19.274	3.074	732	40.707
1 -- 2	28.955	21.960	3.883	912	55.710
2 -- 3	27.143	23.407	2.744	482	53.776
3 -- 5	45.755	47.068	6.364	1.591	100.778
5 -- 10	62.387	80.605	12.551	3.346	158.889
10 -- 20	34.406	80.016	14.620	4.532	133.574
20 -- 30	10.195	31.395	6.809	545	48.944
30 -- 50	11.054	26.027	7.027	1.939	46.047
50 -- 100	3.555	17.232	5.527	1.990	28.304
100 ed oltre	2.220	5.045	2.256	300	9.821
TOTALE	244.004	352.054	64.910	16.379	677.347

Tavola 2.55 - Giornate di lavoro aziendale per categoria di altra manodopera aziendale, classe di superficie totale, classe di superficie agricola utilizzata (SAU) e sesso

ALTRA MANODOPERA AZIENDALE					
CLASSI DI SUPERFICIE TOTALE CLASSI DI SAU	DIRIGENTI E IMPIEGATI		OPERAI E ASSIMILATI		Totale
	A tempo indeterminato	A tempo determinato	A tempo indeterminato	A tempo determinato	
TOTALE					
CLASSI DI SUPERFICIE TOTALE (in ettari)					
Senza superficie	15	-	600	-	615
Meno di 1 ettaro	55	80	-	280	415
1 -- 2	1.019	27	127	1.129	2.302
2 -- 3	232	27	1.086	737	2.082
3 -- 5	862	132	2.211	1.687	4.892
5 -- 10	1.678	306	2.575	6.746	11.305
10 -- 20	395	907	2.379	4.669	8.350
20 -- 30	865	498	1.388	3.266	6.017
30 -- 50	2.690	1.045	2.700	5.944	12.379
50 -- 100	5.073	2.138	7.773	11.926	26.910
100 ed oltre	8.460	6.927	31.748	19.608	66.743
TOTALE	21.344	12.087	52.587	55.992	142.010
CLASSI DI SAU (in ettari)					
Senza superficie	48	11	610	166	835
Meno di 1 ettaro	58	122	591	843	1.614
1 -- 2	1.176	72	122	1.152	2.522
2 -- 3	1.299	139	2.254	1.138	4.830
3 -- 5	1.087	70	1.961	2.300	5.418
5 -- 10	1.170	735	2.816	6.150	10.871
10 -- 20	830	622	1.358	5.954	8.764
20 -- 30	445	771	1.334	2.622	5.172
30 -- 50	5.216	962	3.453	8.044	17.675
50 -- 100	2.516	2.003	9.006	11.070	24.595
100 ed oltre	7.499	6.580	29.082	16.553	59.714
TOTALE	21.344	12.087	52.587	55.992	142.010
MASCHI					
CLASSI DI SUPERFICIE TOTALE (in ettari)					
Senza superficie	15	-	600	-	615
Meno di 1 ettaro	55	80	-	220	355
1 -- 2	1.019	15	127	841	2.002
2 -- 3	232	27	816	631	1.706
3 -- 5	473	122	1.925	1.472	3.992
5 -- 10	878	292	2.310	5.520	9.000
10 -- 20	355	738	1.374	3.795	6.262
20 -- 30	645	480	1.338	2.493	4.956
30 -- 50	2.395	1.030	2.700	4.725	10.850
50 -- 100	3.626	1.938	7.594	8.359	21.517
100 ed oltre	6.123	5.877	31.568	15.920	59.488
TOTALE	15.816	10.599	50.352	43.976	120.743
CLASSI DI SAU (in ettari)					
Senza superficie	48	11	610	166	835
Meno di 1 ettaro	58	110	591	701	1.460
1 -- 2	1.046	72	122	926	2.166
2 -- 3	549	116	1.984	740	3.389
3 -- 5	818	60	1.675	1.955	4.508
5 -- 10	1.130	561	2.146	5.154	8.991
10 -- 20	560	613	758	4.700	6.631
20 -- 30	445	730	1.284	2.125	4.584
30 -- 50	3.584	947	3.233	5.791	13.555
50 -- 100	1.564	1.803	8.987	8.011	20.365
100 ed oltre	6.014	5.576	28.962	13.707	54.259
TOTALE	15.816	10.599	50.352	43.976	120.743

Tavola 2.55 segue - Giornate di lavoro aziendale per categoria di altra manodopera aziendale, classe di superficie totale, classe di superficie agricola utilizzata (SAU) e sesso

	ALTRA MANODOPERA AZIENDALE				
CLASSI DI SUPERFICIE TOTALE CLASSI DI SAU	DIRIGENTI E IMPIEGATI		OPERAI E ASSIMILATI		Totale
	A tempo indeterminato	A tempo determinato	A tempo indeterminato	A tempo determinato	
FEMMINE					
CLASSI DI SUPERFICIE TOTALE (in ettari)					
Senza superficie	-	-	-	-	-
Meno di 1 ettaro	-	-	-	60	60
1 -- 2	-	12	-	288	300
2 -- 3	-	-	270	106	376
3 -- 5	389	10	286	215	900
5 -- 10	800	14	265	1.226	2.305
10 -- 20	40	169	1.005	874	2.088
20 -- 30	220	18	50	773	1.061
30 -- 50	295	15	-	1.219	1.529
50 -- 100	1.447	200	179	3.567	5.393
100 ed oltre	2.337	1.050	180	3.688	7.255
TOTALE	5.528	1.488	2.235	12.016	21.267
CLASSI DI SAU (in ettari)					
Senza superficie	-	-	-	-	-
Meno di 1 ettaro	-	12	-	142	154
1 -- 2	130	-	-	226	356
2 -- 3	750	23	270	398	1.441
3 -- 5	269	10	286	345	910
5 -- 10	40	174	670	996	1.880
10 -- 20	270	9	600	1.254	2.133
20 -- 30	-	41	50	497	588
30 -- 50	1.632	15	220	2.253	4.120
50 -- 100	952	200	19	3.059	4.230
100 ed oltre	1.485	1.004	120	2.846	5.455
TOTALE	5.528	1.488	2.235	12.016	21.267

Tavola 2.56 - Aziende per categoria di manodopera familiare, forma di conduzione, zona altimetrica e sesso

		FAMILIARI E PARENTI DEL CONDUTTORE					
CLASSI DI SUPERFICIE TOTALE CLASSI DI SAU	Conduttore	CONIUGE		ALTRI FAMILIARI DEL CONDUTTORE		Parenti del conduttore	Totale
		Totale	Di cui che lavora in azienda	Totale	Di cui che lavorano in azienda		
TOTALE							
FORME DI CONDUZIONE							
Conduzione diretta del coltivatore	13.932	10.168	6.274	8.289	2.176	767	13.932
<i>Con solo manodopera familiare</i>	13.451	9.871	6.110	8.042	2.084	725	13.451
<i>Con manodopera familiare prevalente</i>	325	216	136	183	75	35	325
<i>Con manodopera extrafamiliare prevalente</i>	156	81	28	64	17	7	156
Conduzione con salariati	1.271	600	187	461	53	33	1.271
Conduzione a colonia parziaria appoderata	43	31	20	20	3	2	43
TOTALE	15.246	10.799	6.481	8.770	2.232	802	15.246
ZONE ALTIMETRICHE							
Montagna	1.397	820	590	664	251	89	1.397
Collina	13.849	9.979	5.891	8.106	1.981	713	13.849
Pianura	-	-	-	-	-	-	-
TOTALE	15.246	10.799	6.481	8.770	2.232	802	15.246
MASCHI							
FORME DI CONDUZIONE							
Conduzione diretta del coltivatore	10.434	2.061	1.444	6.286	1.756	632	13.192
<i>Con solo manodopera familiare</i>	10.086	2.008	1.413	6.108	1.687	599	12.767
<i>Con manodopera familiare prevalente</i>	243	41	27	133	56	30	298
<i>Con manodopera extrafamiliare prevalente</i>	105	12	4	45	13	3	127
Conduzione con salariati	743	174	69	312	41	26	978
Conduzione a colonia parziaria appoderata	32	7	4	15	1	2	42
TOTALE	11.209	2.242	1.517	6.613	1.798	660	14.212
ZONE ALTIMETRICHE							
Montagna	1.016	170	136	498	210	77	1.248
Collina	10.193	2.072	1.381	6.115	1.588	583	12.964
Pianura	-	-	-	-	-	-	-
TOTALE	11.209	2.242	1.517	6.613	1.798	660	14.212
FEMMINE							
FORME DI CONDUZIONE							
Conduzione diretta del coltivatore	3.498	8.107	4.830	5.450	878	276	12.465
<i>Con solo manodopera familiare</i>	3.365	7.863	4.697	5.291	833	259	12.065
<i>Con manodopera familiare prevalente</i>	82	175	109	120	38	13	273
<i>Con manodopera extrafamiliare prevalente</i>	51	69	24	39	7	4	127
Conduzione con salariati	528	426	118	309	19	9	988
Conduzione a colonia parziaria appoderata	11	24	16	11	2	1	38
TOTALE	4.037	8.557	4.964	5.770	899	286	13.491
ZONE ALTIMETRICHE							
Montagna	381	650	454	407	98	28	1.125
Collina	3.656	7.907	4.510	5.363	801	258	12.366
Pianura	-	-	-	-	-	-	-
TOTALE	4.037	8.557	4.964	5.770	899	286	13.491

Tavola 2.57 - Aziende per categoria di altra manodopera aziendale, forma di conduzione, zona altimetrica e sesso

		ALTRA MANODOPERA AZIENDALE				
		DIRIGENTI E IMPIEGATI		OPERAI ED ASSIMILATI		
FORME DI CONDUZIONE						
ZONE ALTIMETRICHE		A tempo indeterminato	A tempo determinato	A tempo indeterminato	A tempo determinato	Totale
TOTALE						
FORME DI CONDUZIONE						
Conduzione diretta del coltivatore	27	101	71	323	481	
Con manodopera familiare prevalente	8	76	30	214	325	
Con manodopera extrafamiliare prevalente	19	25	41	109	156	
Conduzione con salariati	154	83	78	186	381	
Conduzione a colonia parziaria appoderata	1	4	3	6	13	
Altra forma di conduzione	1	1	1	1	3	
TOTALE	183	189	153	516	878	
ZONE ALTIMETRICHE						
Montagna	26	24	35	107	166	
Collina	157	165	118	409	712	
Pianura	-	-	-	-	-	
TOTALE	183	189	153	516	878	
MASCHI						
FORME DI CONDUZIONE						
Conduzione diretta del coltivatore	25	97	68	311	463	
Con manodopera familiare prevalente	8	73	28	206	312	
Con manodopera extrafamiliare prevalente	17	24	40	105	151	
Conduzione con salariati	137	81	78	183	369	
Conduzione a colonia parziaria appoderata	1	4	2	6	12	
Altra forma di conduzione	1	1	1	1	3	
TOTALE	164	183	149	501	847	
ZONE ALTIMETRICHE						
Montagna	26	23	33	103	161	
Collina	138	160	116	398	686	
Pianura	-	-	-	-	-	
TOTALE	164	183	149	501	847	
FEMMINE						
FORME DI CONDUZIONE						
Conduzione diretta del coltivatore	4	8	6	62	79	
Con manodopera familiare prevalente	1	7	3	38	49	
Con manodopera extrafamiliare prevalente	3	1	3	24	30	
Conduzione con salariati	27	9	6	48	83	
Conduzione a colonia parziaria appoderata	-	-	1	1	2	
Altra forma di conduzione	-	-	-	1	1	
TOTALE	31	17	13	112	165	
ZONE ALTIMETRICHE						
Montagna	4	4	2	10	20	
Collina	27	13	11	102	145	
Pianura	-	-	-	-	-	
TOTALE	31	17	13	112	165	

Tavola 2.58 - Giornate di lavoro aziendale per categoria di manodopera familiare, forma di conduzione, zona altimetrica e sesso

FORME DI CONDUZIONE		FAMILIARI E PARENTI DEL CONDUTTORE			Totale
ZONE ALTIMETRICHE	Conduttore	Coniuge	Altri familiari del conduttore	Parenti del conduttore	
TOTALE					
FORME DI CONDUZIONE					
Conduzione diretta del coltivatore	1.272.013	420.437	228.184	57.483	1.978.117
Con solo manodopera familiare	1.224.789	405.566	215.992	53.946	1.900.293
Con manodopera familiare prevalente	38.911	13.283	11.323	2.973	66.490
Con manodopera extrafamiliare prevalente	8.313	1.588	869	564	11.334
Conduzione con salariati	26.412	3.387	3.240	522	33.561
Conduzione a colonia parziaria appoderata	6.154	2.045	95	180	8.474
Altra forma di conduzione	-	-	-	-	-
TOTALE	1.304.579	425.869	231.519	58.185	2.020.152
ZONE ALTIMETRICHE					
Montagna	118.931	41.177	32.896	6.843	199.847
Collina	1.185.648	384.692	198.623	51.342	1.820.305
Pianura	-	-	-	-	-
TOTALE	1.304.579	425.869	231.519	58.185	2.020.152
MASCHI					
FORME DI CONDUZIONE					
Conduzione diretta del coltivatore	1.036.613	72.787	164.210	41.262	1.314.872
Con solo manodopera familiare	998.791	70.526	155.584	38.662	1.263.563
Con manodopera familiare prevalente	31.339	2.226	7.892	2.346	43.803
Con manodopera extrafamiliare prevalente	6.483	35	734	254	7.506
Conduzione con salariati	18.852	783	2.319	374	22.328
Conduzione a colonia parziaria appoderata	5.110	245	80	170	5.605
Altra forma di conduzione	-	-	-	-	-
TOTALE	1.060.575	73.815	166.609	41.806	1.342.805
ZONE ALTIMETRICHE					
Montagna	97.793	7.059	25.345	5.041	135.238
Collina	962.782	66.756	141.264	36.765	1.207.567
Pianura	-	-	-	-	-
TOTALE	1.060.575	73.815	166.609	41.806	1.342.805
FEMMINE					
FORME DI CONDUZIONE					
Conduzione diretta del coltivatore	235.400	347.650	63.974	16.221	663.245
Con solo manodopera familiare	225.998	335.040	60.408	15.284	636.730
Con manodopera familiare prevalente	7.572	11.057	3.431	627	22.687
Con manodopera extrafamiliare prevalente	1.830	1.553	135	310	3.828
Conduzione con salariati	7.560	2.604	921	148	11.233
Conduzione a colonia parziaria appoderata	1.044	1.800	15	10	2.869
Altra forma di conduzione	-	-	-	-	-
TOTALE	244.004	352.054	64.910	16.379	677.347
ZONE ALTIMETRICHE					
Montagna	21.138	34.118	7.551	1.802	64.609
Collina	222.866	317.936	57.359	14.577	612.738
Pianura	-	-	-	-	-
TOTALE	244.004	352.054	64.910	16.379	677.347

Tavola 2.59 - Giornate di lavoro aziendale per categoria di altra manodopera aziendale, forma di conduzione, zona altimetrica e sesso

	ALTRA MANODOPERA AZIENDALE				
FORME DI CONDUZIONE	DIRIGENTI E IMPIEGATI		OPERAI ED ASSIMILATI		Totale
ZONE ALTIMETRICHE	A tempo indeterminato	A tempo determinato	A tempo indeterminato	A tempo determinato	
TOTALE					
FORME DI CONDUZIONE					
Conduzione diretta del coltivatore	3.065	3.584	12.103	28.260	47.012
Con manodopera familiare prevalente	337	2.062	2.778	11.346	16.523
Con manodopera extrafamiliare prevalente	2.728	1.522	9.325	16.914	30.489
Conduzione con salariati	17.976	8.489	40.224	26.909	93.598
Conduzione a colonia parziaria appoderata	300	8	160	652	1.120
Altra forma di conduzione	3	6	100	171	280
TOTALE	21.344	12.087	52.587	55.992	142.010
ZONE ALTIMETRICHE					
Montagna	3.404	2.207	16.450	6.239	28.300
Collina	17.940	9.880	36.137	49.753	113.710
Pianura	-	-	-	-	-
TOTALE	21.344	12.087	52.587	55.992	142.010
MASCHI					
FORME DI CONDUZIONE					
Conduzione diretta del coltivatore	2.395	3.330	11.088	22.312	39.125
Con manodopera familiare prevalente	322	1.818	2.313	8.527	12.980
Con manodopera extrafamiliare prevalente	2.073	1.512	8.775	13.785	26.145
Conduzione con salariati	13.118	7.255	39.104	21.061	80.538
Conduzione a colonia parziaria appoderata	300	8	60	452	820
Altra forma di conduzione	3	6	100	151	260
TOTALE	15.816	10.599	50.352	43.976	120.743
ZONE ALTIMETRICHE					
Montagna	2.580	1.961	15.990	4.985	25.516
Collina	13.236	8.638	34.362	38.991	95.227
Pianura	-	-	-	-	-
TOTALE	15.816	10.599	50.352	43.976	120.743
FEMMINE					
FORME DI CONDUZIONE					
Conduzione diretta del coltivatore	670	254	1.015	5.948	7.887
Con manodopera familiare prevalente	15	244	465	2.819	3.543
Con manodopera extrafamiliare prevalente	655	10	550	3.129	4.344
Conduzione con salariati	4.858	1.234	1.120	5.848	13.060
Conduzione a colonia parziaria appoderata	-	-	100	200	300
Altra forma di conduzione	-	-	-	20	20
TOTALE	5.528	1.488	2.235	12.016	21.267
ZONE ALTIMETRICHE					
Montagna	824	246	460	1.254	2.784
Collina	4.704	1.242	1.775	10.762	18.483
Pianura	-	-	-	-	-
TOTALE	5.528	1.488	2.235	12.016	21.267

Tavola 2.60 - Componenti della manodopera familiare per categoria, classe di superficie totale, classe di superficie agricola utilizzata (SAU) e sesso

		FAMILIARI E PARENTI DEL CONDUTTORE					
CLASSI DI SUPERFICIE TOTALE CLASSI DI SAU	Conduttore	CONIUGE		ALTRI FAMILIARI DEL CONDUTTORE		Parenti del conduttore	Totale
		Totale	Di cui che lavora in azienda	Totale	Di cui che lavorano in azienda		
TOTALE							
CLASSI DI SUPERFICIE TOTALE (in ettari)							
Senza superficie	3	-	-	2	-	-	5
Meno di 1 ettaro	1.787	1.301	680	1.732	181	105	4.925
1 -- 2	2.244	1.608	849	2.192	267	109	6.153
2 -- 3	1.744	1.173	664	1.767	208	124	4.808
3 -- 5	2.657	1.909	1.142	2.895	432	136	7.597
5 -- 10	3.023	2.171	1.368	3.436	595	205	8.835
10 -- 20	2.022	1.436	977	2.624	564	167	6.249
20 -- 30	717	491	342	1.041	300	59	2.308
30 -- 50	524	372	260	775	221	73	1.744
50 -- 100	350	243	146	615	205	64	1.272
100 ed oltre	175	95	53	283	138	47	600
TOTALE	15.246	10.799	6.481	17.362	3.111	1.089	44.496
CLASSI DI SAU (in ettari)							
Senza superficie	112	57	17	78	5	1	248
Meno di 1 ettaro	2.816	1.950	1.014	2.588	289	156	7.510
1 -- 2	2.337	1.629	921	2.264	293	138	6.368
2 -- 3	1.710	1.198	709	1.855	259	99	4.862
3 -- 5	2.497	1.819	1.062	2.820	450	147	7.283
5 -- 10	2.637	1.935	1.272	3.123	553	185	7.880
10 -- 20	1.725	1.226	840	2.324	524	150	5.425
20 -- 30	576	409	284	908	262	50	1.943
30 -- 50	440	311	205	673	194	89	1.513
50 -- 100	286	201	121	557	213	59	1.103
100 ed oltre	110	64	36	172	69	15	361
TOTALE	15.246	10.799	6.481	17.362	3.111	1.089	44.496
MASCHI							
CLASSI DI SUPERFICIE TOTALE (in ettari)							
Senza superficie	2	-	-	1	-	-	3
Meno di 1 ettaro	1.338	215	140	903	111	72	2.528
1 -- 2	1.598	352	230	1.131	185	80	3.161
2 -- 3	1.199	289	202	920	137	87	2.495
3 -- 5	1.843	463	300	1.583	306	100	3.989
5 -- 10	2.187	507	339	1.830	399	140	4.664
10 -- 20	1.587	250	185	1.418	378	114	3.369
20 -- 30	578	79	59	599	211	44	1.300
30 -- 50	426	58	47	428	160	49	961
50 -- 100	301	24	12	351	148	36	712
100 ed oltre	150	5	3	170	98	36	361
TOTALE	11.209	2.242	1.517	9.334	2.133	758	23.543
CLASSI DI SAU (in ettari)							
Senza superficie	70	21	13	38	3	-	129
Meno di 1 ettaro	2.069	330	218	1.359	184	116	3.874
1 -- 2	1.623	392	263	1.148	206	98	3.261
2 -- 3	1.171	306	217	989	165	67	2.533
3 -- 5	1.784	420	258	1.544	321	105	3.853
5 -- 10	1.935	446	314	1.663	376	126	4.170
10 -- 20	1.373	206	151	1.282	353	106	2.967
20 -- 30	479	56	39	515	185	33	1.083
30 -- 50	364	43	34	373	137	61	841
50 -- 100	249	18	8	326	159	33	626
100 ed oltre	92	4	2	97	44	13	206
TOTALE	11.209	2.242	1.517	9.334	2.133	758	23.543

Tavola 2.60 segue - Componenti della manodopera familiare per categoria, classe di superficie totale, classe di superficie agricola utilizzata (SAU) e sesso

		FAMILIARI E PARENTI DEL CONDUTTORE					
CLASSI DI SUPERFICIE TOTALE CLASSI DI SAU	Conduttore	CONIUGE		ALTRI FAMILIARI DEL CONDUTTORE		Parenti del conduttore	Totale
		Totale	Di cui che lavora in azienda	Totale	Di cui che lavorano in azienda		
		FEMMINE					
CLASSI DI SUPERFICIE TOTALE (in ettari)							
Senza superficie	1	-	-	1	-	-	2
Meno di 1 ettaro	449	1.086	540	829	70	33	2.397
1 -- 2	646	1.256	619	1.061	82	29	2.992
2 -- 3	545	884	462	847	71	37	2.313
3 -- 5	814	1.446	842	1.312	126	36	3.608
5 -- 10	836	1.664	1.029	1.606	196	65	4.171
10 -- 20	435	1.186	792	1.206	186	53	2.880
20 -- 30	139	412	283	442	89	15	1.008
30 -- 50	98	314	213	347	61	24	783
50 -- 100	49	219	134	264	57	28	560
100 ed oltre	25	90	50	113	40	11	239
TOTALE	4.037	8.557	4.964	8.028	978	331	20.953
CLASSI DI SAU (in ettari)							
Senza superficie	42	36	4	40	2	1	119
Meno di 1 ettaro	747	1.620	796	1.229	105	40	3.636
1 -- 2	714	1.237	658	1.116	87	40	3.107
2 -- 3	539	892	492	866	94	32	2.329
3 -- 5	713	1.399	804	1.276	129	42	3.430
5 -- 10	702	1.489	958	1.460	177	59	3.710
10 -- 20	352	1.020	689	1.042	171	44	2.458
20 -- 30	97	353	245	393	77	17	860
30 -- 50	76	268	171	300	57	28	672
50 -- 100	37	183	113	231	54	26	477
100 ed oltre	18	60	34	75	25	2	155
TOTALE	4.037	8.557	4.964	8.028	978	331	20.953

Tavola 2.61 - Persone per categoria di altra manodopera aziendale, classe di superficie totale, classe di superficie agricola utilizzata (SAU) e sesso

ALTRA MANODOPERA AZIENDALE					
CLASSI DI SUPERFICIE TOTALE CLASSI DI SAU	DIRIGENTI E IMPIEGATI		OPERAI ED ASSIMILATI		Totale
	A tempo indeterminato	A tempo determinato	A tempo indeterminato	A tempo determinato	
TOTALE					
CLASSI DI SUPERFICIE TOTALE (in ettari)					
Senza superficie	1	-	2	-	3
Meno di 1 ettaro	7	8	-	32	47
1 -- 2	13	4	4	54	75
2 -- 3	10	10	9	49	78
3 -- 5	18	25	17	99	159
5 -- 10	28	49	18	165	260
10 -- 20	19	47	18	162	246
20 -- 30	9	39	9	67	124
30 -- 50	25	26	15	152	218
50 -- 100	38	28	44	260	370
100 ed oltre	68	107	145	496	816
TOTALE	236	343	281	1.536	2.396
CLASSI DI SAU (in ettari)					
Senza superficie	6	7	3	7	23
Meno di 1 ettaro	7	14	6	77	104
1 -- 2	17	13	4	62	96
2 -- 3	16	19	13	62	110
3 -- 5	17	13	12	90	132
5 -- 10	23	50	22	150	245
10 -- 20	25	42	15	158	240
20 -- 30	10	40	10	79	139
30 -- 50	35	26	26	286	373
50 -- 100	24	24	43	251	342
100 ed oltre	56	95	127	314	592
TOTALE	236	343	281	1.536	2.396
MASCHI					
CLASSI DI SUPERFICIE TOTALE (in ettari)					
Senza superficie	1	-	2	-	3
Meno di 1 ettaro	7	8	-	31	46
1 -- 2	13	2	4	46	65
2 -- 3	10	10	8	48	76
3 -- 5	12	24	16	87	139
5 -- 10	22	39	17	140	218
10 -- 20	16	44	12	127	199
20 -- 30	8	37	8	54	107
30 -- 50	22	25	15	121	183
50 -- 100	32	26	42	184	284
100 ed oltre	56	84	143	360	643
TOTALE	199	299	267	1.198	1.963
CLASSI DI SAU (in ettari)					
Senza superficie	6	7	3	7	23
Meno di 1 ettaro	7	12	6	67	92
1 -- 2	15	13	4	57	89
2 -- 3	13	18	12	54	97
3 -- 5	12	12	11	81	116
5 -- 10	21	39	18	126	204
10 -- 20	20	40	12	126	198
20 -- 30	10	37	9	64	120
30 -- 50	28	25	24	167	244
50 -- 100	20	22	42	178	262
100 ed oltre	47	74	126	271	518
TOTALE	199	299	267	1.198	1.963

Tavola 2.61 segue - Persone per categoria di altra manodopera aziendale, classe di superficie totale, classe di superficie agricola utilizzata (SAU) e sesso

ALTRA MANODOPERA AZIENDALE					
CLASSI DI SUPERFICIE TOTALE CLASSI DI SAU	DIRIGENTI E IMPIEGATI		OPERAI ED ASSIMILATI		Totale
	A tempo indeterminato	A tempo determinato	A tempo indeterminato	A tempo determinato	
FEMMINE					
CLASSI DI SUPERFICIE TOTALE (in ettari)					
Senza superficie	-	-	-	-	-
Meno di 1 ettaro	-	-	-	1	1
1 -- 2	-	2	-	8	10
2 -- 3	-	-	1	1	2
3 -- 5	6	1	1	12	20
5 -- 10	6	10	1	25	42
10 -- 20	3	3	6	35	47
20 -- 30	1	2	1	13	17
30 -- 50	3	1	-	31	35
50 -- 100	6	2	2	76	86
100 ed oltre	12	23	2	136	173
TOTALE	37	44	14	338	433
CLASSI DI SAU (in ettari)					
Senza superficie	-	-	-	-	-
Meno di 1 ettaro	-	2	-	10	12
1 -- 2	2	-	-	5	7
2 -- 3	3	1	1	8	13
3 -- 5	5	1	1	9	16
5 -- 10	2	11	4	24	41
10 -- 20	5	2	3	32	42
20 -- 30	-	3	1	15	19
30 -- 50	7	1	2	119	129
50 -- 100	4	2	1	73	80
100 ed oltre	9	21	1	43	74
TOTALE	37	44	14	338	433

Tavola 2.62 - Persone per categoria di manodopera familiare, forma di conduzione, zona altimetrica e sesso

		FAMILIARI E PARENTI DEL CONDUTTORE					
FORME DI CONDUZIONE ZONE ALTIMETRICHE	Conduttore	CONIUGE		ALTRI FAMILIARI DEL CONDUTTORE		Parenti del conduttore	Totale
		Totale	Di cui che lavora in azienda	Totale	Di cui che lavorano in azienda		
TOTALE							
FORME DI CONDUZIONE							
Conduzione diretta del coltivatore	13.932	10.168	6.274	16.458	3.028	1.042	41.600
<i>Con solo manodopera familiare</i>	<i>13.451</i>	<i>9.871</i>	<i>6.110</i>	<i>15.931</i>	<i>2.846</i>	<i>984</i>	<i>40.237</i>
<i>Con manodopera familiare prevalente</i>	<i>325</i>	<i>216</i>	<i>136</i>	<i>403</i>	<i>156</i>	<i>50</i>	<i>994</i>
<i>Con manodopera extrafamiliare prevalente</i>	<i>156</i>	<i>81</i>	<i>28</i>	<i>124</i>	<i>26</i>	<i>8</i>	<i>369</i>
Conduzione con salariati	1.271	600	187	869	80	44	2.784
Conduzione a colonia parziaria appoderata	43	31	20	35	3	3	112
TOTALE	15.246	10.799	6.481	17.362	3.111	1.089	44.496
ZONE ALTIMETRICHE							
Montagna	1.397	820	590	1.244	409	139	3.600
Collina	13.849	9.979	5.891	16.118	2.702	950	40.896
Pianura	-	-	-	-	-	-	-
TOTALE	15.246	10.799	6.481	17.362	3.111	1.089	44.496
MASCHI							
FORME DI CONDUZIONE							
Conduzione diretta del coltivatore	10.434	2.061	1.444	8.880	2.080	727	22.102
<i>Con solo manodopera familiare</i>	<i>10.086</i>	<i>2.008</i>	<i>1.413</i>	<i>8.578</i>	<i>1.951</i>	<i>688</i>	<i>21.360</i>
<i>Con manodopera familiare prevalente</i>	<i>243</i>	<i>41</i>	<i>27</i>	<i>235</i>	<i>111</i>	<i>36</i>	<i>555</i>
<i>Con manodopera extrafamiliare prevalente</i>	<i>105</i>	<i>12</i>	<i>4</i>	<i>67</i>	<i>18</i>	<i>3</i>	<i>187</i>
Conduzione con salariati	743	174	69	432	52	29	1.378
Conduzione a colonia parziaria appoderata	32	7	4	22	1	2	63
TOTALE	11.209	2.242	1.517	9.334	2.133	758	23.543
ZONE ALTIMETRICHE							
Montagna	1.016	170	136	712	296	102	2.000
Collina	10.193	2.072	1.381	8.622	1.837	656	21.543
Pianura	-	-	-	-	-	-	-
TOTALE	11.209	2.242	1.517	9.334	2.133	758	23.543
FEMMINE							
FORME DI CONDUZIONE							
Conduzione diretta del coltivatore	3.498	8.107	4.830	7.578	948	315	19.498
<i>Con solo manodopera familiare</i>	<i>3.365</i>	<i>7.863</i>	<i>4.697</i>	<i>7.353</i>	<i>895</i>	<i>296</i>	<i>18.877</i>
<i>Con manodopera familiare prevalente</i>	<i>82</i>	<i>175</i>	<i>109</i>	<i>168</i>	<i>45</i>	<i>14</i>	<i>439</i>
<i>Con manodopera extrafamiliare prevalente</i>	<i>51</i>	<i>69</i>	<i>24</i>	<i>57</i>	<i>8</i>	<i>5</i>	<i>182</i>
Conduzione con salariati	528	426	118	437	28	15	1.406
Conduzione a colonia parziaria appoderata	11	24	16	13	2	1	49
TOTALE	4.037	8.557	4.964	8.028	978	331	20.953
ZONE ALTIMETRICHE							
Montagna	381	650	454	532	113	37	1.600
Collina	3.656	7.907	4.510	7.496	865	294	19.353
Pianura	-	-	-	-	-	-	-
TOTALE	4.037	8.557	4.964	8.028	978	331	20.953

Tavola 2.63 - Persone per categoria di altra manodopera aziendale, forma di conduzione, zona altimetrica e sesso

	ALTRA MANODOPERA AZIENDALE				
FORME DI CONDUZIONE ZONE ALTIMETRICHE	DIRIGENTI E IMPIEGATI		OPERAI ED ASSIMILATI		Totale
	A tempo indeterminato	A tempo determinato	A tempo indeterminato	A tempo determinato	
TOTALE					
FORME DI CONDUZIONE					
Conduzione diretta del coltivatore	33	173	94	710	1.010
Con manodopera familiare prevalente	11	133	33	421	598
Con manodopera extrafamiliare prevalente	22	40	61	289	412
Conduzione con salariati	201	163	183	805	1.352
Conduzione a colonia parziaria appoderata	1	4	3	8	16
Altra forma di conduzione	1	3	1	13	18
TOTALE	236	343	281	1.536	2.396
ZONE ALTIMETRICHE					
Montagna	44	38	92	298	472
Collina	192	305	189	1.238	1.924
Pianura	-	-	-	-	-
TOTALE	236	343	281	1.536	2.396
MASCHI					
FORME DI CONDUZIONE					
Conduzione diretta del coltivatore	29	156	87	591	863
Con manodopera familiare prevalente	10	117	29	342	498
Con manodopera extrafamiliare prevalente	19	39	58	249	365
Conduzione con salariati	168	136	177	593	1.074
Conduzione a colonia parziaria appoderata	1	4	2	7	14
Altra forma di conduzione	1	3	1	7	12
TOTALE	199	299	267	1.198	1.963
ZONE ALTIMETRICHE					
Montagna	39	34	89	203	365
Collina	160	265	178	995	1.598
Pianura	-	-	-	-	-
TOTALE	199	299	267	1.198	1.963
FEMMINE					
FORME DI CONDUZIONE					
Conduzione diretta del coltivatore	4	17	7	119	147
Con manodopera familiare prevalente	1	16	4	79	100
Con manodopera extrafamiliare prevalente	3	1	3	40	47
Conduzione con salariati	33	27	6	212	278
Conduzione a colonia parziaria appoderata	-	-	1	1	2
Altra forma di conduzione	-	-	-	6	6
TOTALE	37	44	14	338	433
ZONE ALTIMETRICHE					
Montagna	5	4	3	95	107
Collina	32	40	11	243	326
Pianura	-	-	-	-	-
TOTALE	37	44	14	338	433

Tavola 2.64 - Componenti la famiglia del conduttore per numero di componenti, classe di superficie agricola utilizzata (SAU) , classe di giornate di lavoro aziendale e sesso

	NUMERO DI COMPONENTI							
CLASSI DI SAU	1	2	3	4	5	6 ED OLTRE		Totale
CLASSI DI GIORNATE DI LAVORO AZIENDALE						Famiglie	Componenti	
TOTALE								
CLASSI DI SAU (in ettari)								
Senza superficie	38	72	57	60	20	-	-	24
Meno di 1 ettaro	556	2.024	1.620	1.860	865	70	429	7.354
1 -- 2	424	1.628	1.467	1.628	710	61	373	6.230
2 -- 3	290	1.144	1.023	1.212	750	54	344	4.763
3 -- 5	350	1.706	1.557	1.900	1.065	87	558	7.136
5 -- 10	382	1.664	1.686	2.020	1.200	116	743	7.695
10 -- 20	239	934	1.212	1.304	930	103	656	5.275
20 -- 30	81	244	363	512	380	48	313	1.893
30 -- 50	70	170	258	452	275	31	199	1.424
50 -- 100	42	98	120	296	250	31	238	1.044
100 ed oltre	26	54	48	60	55	15	103	346
TOTALE	2.498	9.738	9.411	11.304	6.500	616	3.956	43.407
CLASSI DI GIORNATE DI LAVORO AZIENDALE								
Meno di 50	1.778	6.614	6.864	8.942	5.232	227	3.092	32.522
50 -- 100	259	1.130	777	662	348	74	212	3.388
100 -- 200	247	1.071	845	705	342	106	257	3.467
200 -- 300	102	503	484	468	256	112	214	2.027
300 -- 500	112	420	441	527	322	97	181	2.003
500 -- 1000	-	-	-	-	-	-	-	-
1000 -- 2500	-	-	-	-	-	-	-	-
2500 ed oltre	-	-	-	-	-	-	-	-
TOTALE	2.498	9.738	9.411	11.304	6.500	616	3.956	43.407
MASCHI								
CLASSI DI SAU (in ettari)								
Senza superficie	26	33	30	30	10	-	-	129
Meno di 1 ettaro	298	1.027	850	943	432	70	208	3.758
1 -- 2	251	811	760	819	338	61	184	3.163
2 -- 3	163	584	548	615	380	54	176	2.466
3 -- 5	206	868	837	1.003	551	87	283	3.748
5 -- 10	244	846	909	1.066	611	116	368	4.044
10 -- 20	161	485	681	719	475	103	340	2.861
20 -- 30	58	130	207	295	201	48	159	1.050
30 -- 50	51	90	145	246	141	31	107	780
50 -- 100	32	57	67	163	135	31	139	593
100 ed oltre	19	27	29	40	27	15	51	193
TOTALE	1.509	4.958	5.063	5.939	3.301	616	2.015	22.785
CLASSI DI GIORNATE DI LAVORO AZIENDALE								
Meno di 50	968	2.932	3.419	4.473	2.527	227	1.482	15.801
50 -- 100	184	693	480	407	208	74	120	2.092
100 -- 200	172	668	506	389	179	106	142	2.056
200 -- 300	88	350	333	304	157	112	132	1.364
300 -- 500	97	315	325	366	230	97	139	1.472
500 -- 1000	-	-	-	-	-	-	-	-
1000 -- 2500	-	-	-	-	-	-	-	-
2500 ed oltre	-	-	-	-	-	-	-	-
TOTALE	1.509	4.958	5.063	5.939	3.301	616	2.015	22.785

Tavola 2.64 segue - Componenti la famiglia del conduttore per numero di componenti , classe di superficie agricola utilizzata (SAU), classe di giornate di lavoro aziendale e sesso

CLASSI DI SAU CLASSI DI GIORNATE DI LAVORO AZIENDALE	NUMERO DI COMPONENTI							Totale
	1	2	3	4	5	6 ED OLTRE		
						Famiglie	Componenti	
FEMMINE								
CLASSI DI SAU (in ettari)								
Senza superficie	12	39	27	30	10	-	-	118
Meno di 1 ettaro	258	997	770	917	433	70	221	3.596
1 -- 2	173	817	707	809	372	61	189	3.067
2 -- 3	127	560	475	597	370	54	168	2.297
3 -- 5	144	838	720	897	514	87	275	3.388
5 -- 10	138	818	777	954	589	116	375	3.651
10 -- 20	78	449	531	585	455	103	316	2.414
20 -- 30	23	114	156	217	179	48	154	843
30 -- 50	19	80	113	206	134	31	92	644
50 -- 100	10	41	53	133	115	31	99	451
100 ed oltre	7	27	19	20	28	15	52	153
TOTALE	989	4.780	4.348	5.365	3.199	616	1.941	20.622
CLASSI DI GIORNATE DI LAVORO AZIENDALE								
Meno di 50	810	3.682	3.445	4.469	2.705	227	1.610	16.721
50 -- 100	75	437	297	255	140	74	92	1.296
100 -- 200	75	403	339	316	163	106	115	1.411
200 -- 300	14	153	151	164	99	112	82	663
300 -- 500	15	105	116	161	92	97	42	531
500 -- 1000	-	-	-	-	-	-	-	-
1000 -- 2500	-	-	-	-	-	-	-	-
2500 ed oltre	-	-	-	-	-	-	-	-
TOTALE	989	4.780	4.348	5.365	3.199	616	1.941	20.622

Tavola 2.65 - Componenti la famiglia del conduttore per numero di componenti, forma di conduzione, zona altimetrica e sesso

FORME DI CONDUZIONE ZONE ALTIMETRICHE	NUMERO DI COMPONENTI							Totale
	1	2	3	4	5	6 ED OLTRE		
						Famiglie	Componenti	
TOTALE								
FORME DI CONDUZIONE								
Conduzione diretta del coltivatore	1.948	9.036	8.886	10.676	6.220	591	3.792	40.558
Con solo manodopera familiare	1.825	8.764	8.607	10.380	6.055	569	3.622	39.253
Con manodopera familiare prevalente	67	182	201	236	130	15	128	944
Con manodopera extrafamiliare prevalente	56	90	78	60	35	7	42	361
Conduzione con salariati	544	660	504	600	280	23	152	2.740
Conduzione a colonia parziaria appoderata	6	42	21	28	-	2	12	109
TOTALE	2.498	9.738	9.411	11.304	6.500	616	3.956	43.407
ZONE ALTIMETRICHE								
Montagna	394	872	720	876	445	19	154	3.461
Collina	2.104	8.866	8.691	10.428	6.055	597	3.802	39.946
Pianura	-	-	-	-	-	-	-	-
TOTALE	2.498	9.738	9.411	11.304	6.500	616	3.956	43.407
MASCHI								
FORME DI CONDUZIONE								
Conduzione diretta del coltivatore	1.234	4.616	4.799	5.618	3.171	591	1.937	21.375
Con solo manodopera familiare	1.164	4.482	4.659	5.443	3.090	569	1.834	20.672
Con manodopera familiare prevalente	43	90	99	141	66	15	80	519
Con manodopera extrafamiliare prevalente	27	44	41	34	15	7	23	184
Conduzione con salariati	270	321	253	304	130	23	71	1.349
Conduzione a colonia parziaria appoderata	5	21	11	17	-	2	7	61
TOTALE	1.509	4.958	5.063	5.939	3.301	616	2.015	22.785
ZONE ALTIMETRICHE								
Montagna	249	445	407	466	237	19	94	1.898
Collina	1.260	4.513	4.656	5.473	3.064	597	1.921	20.887
Pianura	-	-	-	-	-	-	-	-
TOTALE	1.509	4.958	5.063	5.939	3.301	616	2.015	22.785
FEMMINE								
FORME DI CONDUZIONE								
Conduzione diretta del coltivatore	714	4.420	4.087	5.058	3.049	591	1.855	19.183
Con solo manodopera familiare	661	4.282	3.948	4.937	2.965	569	1.788	18.581
Con manodopera familiare prevalente	24	92	102	95	64	15	48	425
Con manodopera extrafamiliare prevalente	29	46	37	26	20	7	19	177
Conduzione con salariati	274	339	251	296	150	23	81	1.391
Conduzione a colonia parziaria appoderata	1	21	10	11	-	2	5	48
TOTALE	989	4.780	4.348	5.365	3.199	616	1.941	20.622
ZONE ALTIMETRICHE								
Montagna	145	427	313	410	208	19	60	1.563
Collina	844	4.353	4.035	4.955	2.991	597	1.881	19.059
Pianura	-	-	-	-	-	-	-	-
TOTALE	989	4.780	4.348	5.365	3.199	616	1.941	20.622

Tavola 2.66 - Componenti la famiglia e parenti del conduttore con attività lavorativa esercitata esclusivamente o prevalentemente presso l'azienda o fuori l'azienda per settore di attività economica, classe di superficie agricola utilizzata (SAU) e forma di conduzione

CLASSI DI SAU FORME DI CONDUZIONE	Esclusivamente presso l'azienda	PREVALENTEMENTE PRESSO L'AZIENDA					Totale
		In agricoltura	Nell'industria	Nel commercio, pubblici esercizi e alberghi	Nei servizi (esclusa la Pubblica Ammin.)	Nella Pubblica Ammin.	
CONDUTTORE							
CLASSI DI SAU (in ettari)							
Senza superficie	76	-	-	-	-	-	-
Meno di 1 ettaro	2.031	-	-	-	2	1	3
1 -- 2	1.685	1	-	2	4	-	7
2 -- 3	1.254	1	-	-	1	1	3
3 -- 5	1.939	1	4	1	6	-	12
5 -- 10	2.141	11	4	3	12	1	31
10 -- 20	1.457	22	5	2	8	-	37
20 -- 30	481	12	2	2	2	-	18
30 -- 50	359	14	1	1	3	-	19
50 -- 100	229	12	2	-	4	-	18
100 ed oltre	81	4	1	1	-	-	6
TOTALE	11.733	78	19	12	42	3	154
FORME DI CONDUZIONE							
Conduzione diretta del coltivatore	10.843	76	19	11	40	3	149
Con solo manodopera familiare	10.488	68	18	11	37	3	137
Con manodopera familiare prevalente	255	8	1	-	2	-	11
Con manodopera extrafamiliare prevalente	100	-	-	-	1	-	1
Conduzione con salariati	853	2	-	1	2	-	5
Conduzione a colonia parziaria appoderata	37	-	-	-	-	-	-
TOTALE	11.733	78	19	12	42	3	154
CONIUGE							
CLASSI DI SAU (in ettari)							
Senza superficie	39	-	-	-	-	-	-
Meno di 1 ettaro	1.445	-	-	-	-	-	-
1 -- 2	1.179	-	-	-	1	-	1
2 -- 3	884	-	1	-	-	-	1
3 -- 5	1.339	1	1	1	1	1	5
5 -- 10	1.414	3	2	2	2	-	9
10 -- 20	942	3	-	-	1	-	4
20 -- 30	297	-	1	-	-	-	1
30 -- 50	228	3	-	1	1	-	5
50 -- 100	142	-	-	-	-	-	-
100 ed oltre	53	-	-	-	-	-	-
TOTALE	7.962	10	5	4	6	1	26
FORME DI CONDUZIONE							
Conduzione diretta del coltivatore	7.544	10	5	4	6	1	26
Con solo manodopera familiare	7.322	8	5	4	6	1	24
Con manodopera familiare prevalente	161	2	-	-	-	-	2
Con manodopera extrafamiliare prevalente	61	-	-	-	-	-	-
Conduzione con salariati	390	-	-	-	-	-	-
Conduzione a colonia parziaria appoderata	28	-	-	-	-	-	-
TOTALE	7.962	10	5	4	6	1	26

Tavola 2.66 segue - Componenti la famiglia e parenti del conduttore con attività lavorativa esercitata esclusivamente o prevalentemente presso l'azienda o fuori l'azienda per settore di attività economica, classe di superficie agricola utilizzata (SAU) e forma di conduzione

CLASSI DI SAU FORME DI CONDUZIONE	Esclusivamente presso l'azienda	PREVALENTEMENTE PRESSO L'AZIENDA					Totale
		In agricoltura	Nell'industria	Nel commercio, pubblici esercizi e alberghi	Nei servizi (esclusa la Pubblica Ammin.)	Nella Pubblica Ammin.	
ALTRI FAMILIARI CHE LAVORANO IN AZIENDA							
CLASSI DI SAU (in ettari)							
Senza superficie	2	-	-	-	-	-	-
Meno di 1 ettaro	168	-	-	-	2	-	2
1 -- 2	143	-	-	-	-	-	-
2 -- 3	143	-	-	-	-	-	-
3 -- 5	237	-	1	-	1	-	2
5 -- 10	307	2	1	-	1	-	4
10 -- 20	367	5	1	-	3	-	9
20 -- 30	181	2	1	-	2	1	6
30 -- 50	155	3	1	-	1	1	6
50 -- 100	174	3	-	-	1	-	4
100 ed oltre	38	2	-	-	-	-	2
TOTALE	1.915	17	5	-	11	2	35
FORME DI CONDUZIONE							
Conduzione diretta del coltivatore	1.868	17	5	-	10	2	34
Con solo manodopera familiare	1.760	15	5	-	10	2	32
Con manodopera familiare prevalente	95	2	-	-	-	-	2
Con manodopera extrafamiliare prevalente	13	-	-	-	-	-	-
Conduzione con salariati	46	-	-	-	1	-	1
Conduzione a colonia parziaria appoderata	1	-	-	-	-	-	-
TOTALE	1.915	17	5	-	11	2	35
PARENTI							
CLASSI DI SAU (in ettari)							
Senza superficie	-	-	-	-	-	-	-
Meno di 1 ettaro	97	-	-	-	-	-	-
1 -- 2	74	-	-	-	-	-	-
2 -- 3	55	1	-	-	-	-	1
3 -- 5	67	-	-	-	-	-	-
5 -- 10	109	1	1	-	-	-	2
10 -- 20	97	-	-	-	-	-	-
20 -- 30	29	1	-	-	-	-	1
30 -- 50	74	-	-	-	-	-	-
50 -- 100	42	-	-	-	-	-	-
100 ed oltre	8	-	1	1	-	-	2
TOTALE	652	3	2	1	-	-	6
FORME DI CONDUZIONE							
Conduzione diretta del coltivatore	625	3	2	1	-	-	6
Con solo manodopera familiare	583	3	2	-	-	-	5
Con manodopera familiare prevalente	38	-	-	-	-	-	-
Con manodopera extrafamiliare prevalente	4	-	-	1	-	-	1
Conduzione con salariati	24	-	-	-	-	-	-
Conduzione a colonia parziaria appoderata	3	-	-	-	-	-	-
TOTALE	652	3	2	1	-	-	6

Tavola 2.66 segue - Componenti la famiglia e parenti del conduttore con attività lavorativa esercitata esclusivamente o prevalentemente presso l'azienda o fuori l'azienda per settore di attività economica, classe di superficie agricola utilizzata (SAU) e forma di conduzione

CLASSI DI SAU FORME DI CONDUZIONE	PREVALENTEMENTE FUORI L'AZIENDA					Totale
	In agricoltura	Nell'industria	Nel commercio, pubblici esercizi e alberghi	Nei servizi (esclusa la Pubblica Ammin.)	Nella Pubblica Ammin.	
CONDUTTORE						
CLASSI DI SAU (in ettari)						
Senza superficie	-	7	8	14	7	36
Meno di 1 ettaro	24	295	157	208	98	782
1 -- 2	39	226	131	171	78	645
2 -- 3	21	178	89	116	49	453
3 -- 5	36	177	132	140	61	546
5 -- 10	56	137	100	122	50	465
10 -- 20	42	58	34	59	38	231
20 -- 30	21	19	13	18	6	77
30 -- 50	16	12	10	14	10	62
50 -- 100	13	6	8	9	3	39
100 ed oltre	6	1	2	12	2	23
TOTALE	274	1.116	684	883	402	3.359
FORME DI CONDUZIONE						
Conduzione diretta del coltivatore	240	1.008	585	756	351	2.940
Con solo manodopera familiare	223	986	569	723	325	2.826
Con manodopera familiare prevalente	9	13	10	12	15	59
Con manodopera extrafamiliare prevalente	8	9	6	21	11	55
Conduzione con salariati	34	107	97	124	51	413
Conduzione a colonia parziaria appoderata	-	1	2	3	-	6
TOTALE	274	1.116	684	883	402	3.359
CONIUGE						
CLASSI DI SAU (in ettari)						
Senza superficie	-	4	3	8	3	18
Meno di 1 ettaro	6	205	89	128	77	505
1 -- 2	20	176	91	94	68	449
2 -- 3	10	120	61	80	42	313
3 -- 5	24	181	83	118	69	475
5 -- 10	29	183	106	125	69	512
10 -- 20	19	100	60	61	40	280
20 -- 30	9	25	25	32	20	111
30 -- 50	6	27	18	10	17	78
50 -- 100	5	19	9	21	5	59
100 ed oltre	3	3	2	2	1	11
TOTALE	131	1.043	547	679	411	2.811
FORME DI CONDUZIONE						
Conduzione diretta del coltivatore	118	999	492	611	378	2.598
Con solo manodopera familiare	117	984	472	589	363	2.525
Con manodopera familiare prevalente	-	10	16	17	10	53
Con manodopera extrafamiliare prevalente	1	5	4	5	5	20
Conduzione con salariati	13	43	55	67	32	210
Conduzione a colonia parziaria appoderata	-	1	-	1	1	3
TOTALE	131	1.043	547	679	411	2.811

Tavola 2.66 segue - Componenti la famiglia e parenti del conduttore con attività lavorativa esercitata esclusivamente o prevalentemente presso l'azienda o fuori l'azienda per settore di attività economica, classe di superficie agricola utilizzata (SAU) e forma di conduzione

CLASSI DI SAU FORME DI CONDUZIONE	PREVALENTEMENTE FUORI L'AZIENDA					Totale
	In agricoltura	Nell'industria	Nel commercio, pubblici esercizi e alberghi	Nei servizi (esclusa la Pubblica Ammin.)	Nella Pubblica Ammin.	
ALTRI FAMILIARI CHE LAVORANO IN AZIENDA						
CLASSI DI SAU (in ettari)						
Senza superficie	-	1	1	1	-	3
Meno di 1 ettaro	2	50	21	35	11	119
1 -- 2	7	68	25	33	17	150
2 -- 3	4	50	19	30	13	116
3 -- 5	12	100	38	41	20	211
5 -- 10	16	106	28	65	27	242
10 -- 20	29	54	26	30	9	148
20 -- 30	18	26	8	19	4	75
30 -- 50	13	8	2	4	6	33
50 -- 100	15	9	3	6	2	35
100 ed oltre	9	1	6	9	4	29
TOTALE	125	473	177	273	113	1.161
FORME DI CONDUZIONE						
Conduzione diretta del coltivatore	118	463	172	263	110	1.126
Con solo manodopera familiare	96	448	165	247	98	1.054
Con manodopera familiare prevalente	18	14	6	12	9	59
Con manodopera extrafamiliare prevalente	4	1	1	4	3	13
Conduzione con salariati	7	9	5	10	2	33
Conduzione a colonia parziaria appoderata	-	1	-	-	1	2
TOTALE	125	473	177	273	113	1.161
PARENTI						
CLASSI DI SAU (in ettari)						
Senza superficie	-	-	-	-	1	1
Meno di 1 ettaro	6	17	14	16	6	59
1 -- 2	5	21	7	18	13	64
2 -- 3	5	16	7	8	7	43
3 -- 5	8	33	12	13	14	80
5 -- 10	7	29	12	13	13	74
10 -- 20	14	10	4	16	9	53
20 -- 30	4	3	5	4	4	20
30 -- 50	4	4	-	7	-	15
50 -- 100	6	5	1	1	4	17
100 ed oltre	2	1	-	-	2	5
TOTALE	61	139	62	96	73	431
FORME DI CONDUZIONE						
Conduzione diretta del coltivatore	58	132	59	94	68	411
Con solo manodopera familiare	53	129	58	91	65	396
Con manodopera familiare prevalente	3	2	1	3	3	12
Con manodopera extrafamiliare prevalente	2	1	-	-	-	3
Conduzione con salariati	3	7	3	2	5	20
Conduzione a colonia parziaria appoderata	-	-	-	-	-	-
TOTALE	61	139	62	96	73	431

Tavola 2.67 - Capi azienda per classe di superficie totale, titolo di studio e sesso

CLASSI DI SUPERFICIE TOTALE TITOLI DI STUDIO	CAPI AZIENDA				
	Conduttore	Coniuge	Familiare	Parente	Altra persona
TOTALE					
CLASSI DI SUPERFICIE TOTALE					
Senza superficie	3	-	-	-	1
Meno di 1 ettaro	1.726	31	16	14	8
1 -- 2	2.177	42	18	7	11
2 -- 3	1.677	38	18	11	12
3 -- 5	2.562	50	38	7	21
5 -- 10	2.940	44	32	7	30
10 -- 20	1.986	14	18	4	24
20 -- 30	695	11	10	1	12
30 -- 50	520	2	2	-	19
50 -- 100	345	-	5	-	21
100 ed oltre	171	2	2	-	34
TOTALE	14.802	234	159	51	193
TITOLI DI STUDIO					
Conseguito in scuole ad indirizzo agrario	393	5	9	-	32
<i>Laurea o diploma universitario</i>	83	1	3	-	6
<i>Diploma di scuola media superiore</i>	310	4	6	-	26
Conseguito in altri tipi di scuole	13.152	212	145	44	161
<i>Laurea o diploma universitario</i>	586	5	9	5	34
<i>Diploma di scuola media superiore</i>	2.017	22	31	10	69
<i>Licenza di scuola media inferiore</i>	2.730	31	52	12	33
<i>Licenza di scuola elementare</i>	7.819	154	53	17	25
Capi azienda privi di titolo di studio	1.257	17	5	7	-
TOTALE	14.802	234	159	51	193
Capi azienda che frequentano o hanno frequentato corsi professionali	793	9	12	2	21
MASCHI					
CLASSI DI SUPERFICIE TOTALE					
Senza superficie	2	-	-	-	1
Meno di 1 ettaro	1.311	21	13	13	8
1 -- 2	1.573	31	14	5	11
2 -- 3	1.176	30	13	7	12
3 -- 5	1.811	35	33	5	16
5 -- 10	2.160	37	28	6	27
10 -- 20	1.570	8	16	4	21
20 -- 30	570	8	9	1	12
30 -- 50	424	2	2	-	19
50 -- 100	297	-	4	-	20
100 ed oltre	147	1	2	-	31
TOTALE	11.041	173	134	41	178
TITOLI DI STUDIO					
Conseguito in scuole ad indirizzo agrario	335	5	8	-	31
<i>Laurea o diploma universitario</i>	70	1	3	-	5
<i>Diploma di scuola media superiore</i>	265	4	5	-	26
Conseguito in altri tipi di scuole	9.853	158	122	35	147
<i>Laurea o diploma universitario</i>	416	3	8	4	30
<i>Diploma di scuola media superiore</i>	1.352	15	27	8	63
<i>Licenza di scuola media inferiore</i>	2.106	25	46	10	31
<i>Licenza di scuola elementare</i>	5.979	115	41	13	23
Capi azienda privi di titolo di studio	853	10	4	6	-
TOTALE	11.041	173	134	41	178
Capi azienda che frequentano o hanno frequentato corsi professionali	695	9	9	1	21

Tavola 2.67 segue - Capi azienda per classe di superficie totale, titolo di studio e sesso

CLASSI DI SUPERFICIE TOTALE TITOLI DI STUDIO	CAPI AZIENDA				
	Conduttore	Coniuge	Familiare	Parente	Altra persona
FEMMINE					
CLASSI DI SUPERFICIE TOTALE					
Senza superficie	1	-	-	-	-
Meno di 1 ettaro	415	10	3	1	-
1 -- 2	604	11	4	2	-
2 -- 3	501	8	5	4	-
3 -- 5	751	15	5	2	5
5 -- 10	780	7	4	1	3
10 -- 20	416	6	2	-	3
20 -- 30	125	3	1	-	-
30 -- 50	96	-	-	-	-
50 -- 100	48	-	1	-	1
100 ed oltre	24	1	-	-	3
TOTALE	3.761	61	25	10	15
TITOLI DI STUDIO					
Conseguito in scuole ad indirizzo agrario	58	-	1	-	1
<i>Laurea o diploma universitario</i>	13	-	-	-	1
<i>Diploma di scuola media superiore</i>	45	-	1	-	-
Conseguito in altri tipi di scuole	3.299	54	23	9	14
<i>Laurea o diploma universitario</i>	170	2	1	1	4
<i>Diploma di scuola media superiore</i>	665	7	4	2	6
<i>Licenza di scuola media inferiore</i>	624	6	6	2	2
<i>Licenza di scuola elementare</i>	1.840	39	12	4	2
<i>Capi azienda privi di titolo di studio</i>	404	7	1	1	-
TOTALE	3.761	61	25	10	15
Capi azienda che frequentano o hanno frequentato corsi professionali	98	-	3	1	-

Tavola 2.68 - Giornate di lavoro dei capi azienda per classe di superficie totale, titolo di studio e sesso

CLASSI DI SUPERFICIE TOTALE TITOLI DI STUDIO	CAPI AZIENDA				
	Conduttore	Coniuge	Familiare	Parente	Altra persona
TOTALE					
CLASSI DI SUPERFICIE TOTALE					
Senza superficie	132	-	-	-	15
Meno di 1 ettaro	53.975	1.260	273	603	63
1 -- 2	85.346	1.465	704	213	309
2 -- 3	84.694	1.808	1.337	180	160
3 -- 5	177.668	2.855	2.299	323	538
5 -- 10	293.654	3.373	2.157	262	1.257
10 -- 20	286.444	1.548	1.908	165	885
20 -- 30	118.479	1.426	815	150	1.116
30 -- 50	95.366	545	450	-	1.197
50 -- 100	69.518	-	1.221	-	1.955
100 ed oltre	24.915	90	480	-	3.406
TOTALE	1.290.191	14.370	11.644	1.896	10.901
TITOLI DI STUDIO					
Conseguito in scuole ad indirizzo agrario	34.142	487	791	-	2.248
<i>Laurea o diploma universitario</i>	5.782	200	345	-	380
<i>Diploma di scuola media superiore</i>	28.360	287	446	-	1.868
Conseguito in altri tipi di scuole	1.161.370	13.072	10.578	1.666	8.653
<i>Laurea o diploma universitario</i>	21.552	125	480	77	1.476
<i>Diploma di scuola media superiore</i>	136.666	1.120	1.100	177	3.841
<i>Licenza di scuola media inferiore</i>	260.269	2.084	4.285	397	1.878
<i>Licenza di scuola elementare</i>	742.883	9.743	4.713	1.015	1.458
Capi azienda privi di titolo di studio	94.679	811	275	230	-
TOTALE	1.290.191	14.370	11.644	1.896	10.901
MASCHI					
CLASSI DI SUPERFICIE TOTALE					
Senza superficie	130	-	-	-	15
Meno di 1 ettaro	44.055	755	178	583	63
1 -- 2	63.091	792	583	93	309
2 -- 3	61.161	1.192	627	108	160
3 -- 5	135.106	1.895	1.509	320	399
5 -- 10	229.653	2.626	1.670	250	1.207
10 -- 20	247.419	692	1.193	165	845
20 -- 30	104.257	1.206	565	150	1.116
30 -- 50	83.410	545	450	-	1.197
50 -- 100	64.297	-	1.020	-	1.855
100 ed oltre	22.443	10	480	-	2.876
TOTALE	1.055.022	9.713	8.275	1.669	10.042
TITOLI DI STUDIO					
Conseguito in scuole ad indirizzo agrario	30.611	487	590	-	2.148
<i>Laurea o diploma universitario</i>	5.545	200	345	-	280
<i>Diploma di scuola media superiore</i>	25.066	287	245	-	1.868
Conseguito in altri tipi di scuole	950.758	8.790	7.474	1.459	7.894
<i>Laurea o diploma universitario</i>	16.533	35	400	65	1.431
<i>Diploma di scuola media superiore</i>	102.390	724	993	161	3.241
<i>Licenza di scuola media inferiore</i>	212.089	1.184	3.078	393	1.784
<i>Licenza di scuola elementare</i>	619.746	6.847	3.003	840	1.438
Capi azienda privi di titolo di studio	73.653	436	211	210	-
TOTALE	1.055.022	9.713	8.275	1.669	10.042

Tavola 2.68 segue - Giornate di lavoro dei capi azienda per classe di superficie totale, titolo di studio e sesso

CLASSI DI SUPERFICIE TOTALE TITOLI DI STUDIO	CAPI AZIENDA				
	Conduttore	Coniuge	Familiare	Parente	Altra persona
FEMMINE					
CLASSI DI SUPERFICIE TOTALE					
Senza superficie	2	-	-	-	-
Meno di 1 ettaro	9.920	505	95	20	-
1 -- 2	22.255	673	121	120	-
2 -- 3	23.533	616	710	72	-
3 -- 5	42.562	960	790	3	139
5 -- 10	64.001	747	487	12	50
10 -- 20	39.025	856	715	-	40
20 -- 30	14.222	220	250	-	-
30 -- 50	11.956	-	-	-	-
50 -- 100	5.221	-	201	-	100
100 ed oltre	2.472	80	-	-	530
TOTALE	235.169	4.657	3.369	227	859
TITOLI DI STUDIO					
Conseguito in scuole ad indirizzo agrario	3.531	-	201	-	100
<i>Laurea o diploma universitario</i>	237	-	-	-	100
<i>Diploma di scuola media superiore</i>	3.294	-	201	-	-
Conseguito in altri tipi di scuole	210.612	4.282	3.104	207	759
<i>Laurea o diploma universitario</i>	5.019	90	80	12	45
<i>Diploma di scuola media superiore</i>	34.276	396	107	16	600
<i>Licenza di scuola media inferiore</i>	48.180	900	1.207	4	94
<i>Licenza di scuola elementare</i>	123.137	2.896	1.710	175	20
Capi azienda privi di titolo di studio	21.026	375	64	20	-
TOTALE	235.169	4.657	3.369	227	859

Tavola 2.69 - Capi azienda per classe di età (in anni compiuti), classe di giornate di lavoro e sesso

CLASSI DI ETÀ' CLASSI DI GIORNATE DI LAVORO	CAPI AZIENDA				
	Conduttore	Coniuge	Familiare	Parente	Altra persona
TOTALE					
CLASSI DI ETÀ'					
Meno di 20	14	-	1	1	1
20 -- 24	50	-	2	-	-
25 -- 29	151	-	-	-	4
30 -- 34	309	1	9	1	9
35 -- 39	574	1	18	1	18
40 -- 44	902	6	28	2	29
45 -- 49	1.239	15	28	8	28
50 -- 54	1.478	32	23	12	37
55 -- 59	1.453	27	15	8	24
60 -- 64	2.190	48	14	5	17
65 ed oltre	6.442	104	21	13	26
TOTALE	14.802	234	159	51	193
CLASSI DI GIORNATE DI LAVORO					
Meno di 10	1.508	25	14	10	47
10 -- 20	3.099	47	29	12	68
20 -- 30	1.525	22	16	10	10
30 -- 50	1.738	43	25	7	11
50 -- 100	2.000	40	35	4	16
100 -- 200	2.141	39	20	6	18
200 -- 250	866	10	5	2	9
250 -- 300	520	1	7	-	6
300 ed oltre	1.405	7	8	-	8
TOTALE	14.802	234	159	51	193
MASCHI					
CLASSI DI ETÀ'					
Meno di 20	9	-	1	1	1
20 -- 24	43	-	2	-	-
25 -- 29	118	-	-	-	4
30 -- 34	224	1	8	1	9
35 -- 39	415	1	15	-	18
40 -- 44	632	3	24	2	25
45 -- 49	867	11	22	7	27
50 -- 54	1.043	23	18	9	35
55 -- 59	1.063	23	13	8	23
60 -- 64	1.654	39	12	3	15
65 ed oltre	4.973	72	19	10	21
TOTALE	11.041	173	134	41	178
CLASSI DI GIORNATE DI LAVORO					
Meno di 10	966	17	12	6	42
10 -- 20	2.010	39	28	10	65
20 -- 30	1.131	16	13	8	9
30 -- 50	1.378	35	23	7	10
50 -- 100	1.550	30	29	3	15
100 -- 200	1.623	26	17	5	16
200 -- 250	704	5	4	2	7
250 -- 300	437	-	6	-	6
300 ed oltre	1.242	5	2	-	8
TOTALE	11.041	173	134	41	178

Tavola 2.69 segue - Capi azienda per classe di età (in anni compiuti), classe di giornate di lavoro e sesso

CLASSI DI ETÀ' CLASSI DI GIORNATE DI LAVORO	CAPI AZIENDA				
	Conduttore	Coniuge	Familiare	Parente	Altra persona
FEMMINE					
CLASSI DI ETÀ'					
Meno di 20	5	-	-	-	-
20 -- 24	7	-	-	-	-
25 -- 29	33	-	-	-	-
30 -- 34	85	-	1	-	-
35 -- 39	159	-	3	1	-
40 -- 44	270	3	4	-	4
45 -- 49	372	4	6	1	1
50 -- 54	435	9	5	3	2
55 -- 59	390	4	2	-	1
60 -- 64	536	9	2	2	2
65 ed oltre	1.469	32	2	3	5
TOTALE	3.761	61	25	10	15
CLASSI DI GIORNATE DI LAVORO					
Meno di 10	542	8	2	4	5
10 -- 20	1.089	8	1	2	3
20 -- 30	394	6	3	2	1
30 -- 50	360	8	2	-	1
50 -- 100	450	10	6	1	1
100 -- 200	518	13	3	1	2
200 -- 250	162	5	1	-	2
250 -- 300	83	1	1	-	-
300 ed oltre	163	2	6	-	-
TOTALE	3.761	61	25	10	15

Tavola 2.70 - Giornate di lavoro dei capi azienda per classe di età (in anni compiuti), classe di giornate di lavoro e sesso

CLASSI DI ETÀ' CLASSI DI GIORNATE DI LAVORO	CAPI AZIENDA				
	Conduttore	Coniuge	Familiare	Parente	Altra persona
TOTALE					
CLASSI DI ETÀ'					
Meno di 20	1.902	-	100	100	10
20 -- 24	8.560	-	90	-	-
25 -- 29	20.717	-	-	-	250
30 -- 34	36.894	6	462	105	1.044
35 -- 39	59.934	50	1.637	1	1.522
40 -- 44	91.276	660	1.484	40	2.396
45 -- 49	109.625	1.515	2.108	148	1.424
50 -- 54	136.652	2.141	1.646	249	1.042
55 -- 59	136.819	1.218	1.898	168	1.135
60 -- 64	207.587	3.175	1.054	245	1.077
65 ed oltre	480.225	5.605	1.165	840	1.001
TOTALE	1.290.191	14.370	11.644	1.896	10.901
CLASSI DI GIORNATE DI LAVORO					
Meno di 10	6.064	105	55	42	177
10 -- 20	33.882	551	347	132	699
20 -- 30	31.604	457	346	205	205
30 -- 50	58.498	1.431	862	250	372
50 -- 100	122.654	2.354	2.252	212	1.027
100 -- 200	277.935	4.912	2.421	655	2.470
200 -- 250	176.277	2.000	1.001	400	1.920
250 -- 300	133.819	250	1.795	-	1.587
300 ed oltre	449.458	2.310	2.565	-	2.444
TOTALE	1.290.191	14.370	11.644	1.896	10.901
MASCHI					
CLASSI DI ETÀ'					
Meno di 20	1.590	-	100	100	10
20 -- 24	7.145	-	90	-	-
25 -- 29	17.577	-	-	-	250
30 -- 34	29.037	6	420	105	1.044
35 -- 39	45.949	50	1.180	-	1.522
40 -- 44	68.925	60	1.344	40	2.016
45 -- 49	78.104	1.065	1.101	146	1.404
50 -- 54	101.681	1.165	907	220	1.032
55 -- 59	108.335	897	1.508	168	1.015
60 -- 64	173.983	2.455	604	220	867
65 ed oltre	422.696	4.015	1.021	670	882
TOTALE	1.055.022	9.713	8.275	1.669	10.042
CLASSI DI GIORNATE DI LAVORO					
Meno di 10	3.976	71	44	32	153
10 -- 20	22.277	466	337	105	664
20 -- 30	23.501	337	276	165	185
30 -- 50	46.606	1.169	780	250	342
50 -- 100	95.148	1.764	1.878	162	937
100 -- 200	210.145	3.196	2.015	555	2.250
200 -- 250	143.462	1.000	800	400	1.480
250 -- 300	112.566	-	1.545	-	1.587
300 ed oltre	397.341	1.710	600	-	2.444
TOTALE	1.055.022	9.713	8.275	1.669	10.042

Tavola 2.70 segue - Giornate di lavoro dei capi azienda per classe di età (in anni compiuti), classe di giornate di lavoro e sesso

CLASSI DI ETÀ' CLASSI DI GIORNATE DI LAVORO	CAPI AZIENDA				
	Conduttore	Coniuge	Familiare	Parente	Altra persona
FEMMINE					
CLASSI DI ETÀ'					
Meno di 20	312	-	-	-	-
20 -- 24	1.415	-	-	-	-
25 -- 29	3.140	-	-	-	-
30 -- 34	7.857	-	42	-	-
35 -- 39	13.985	-	457	1	-
40 -- 44	22.351	600	140	-	380
45 -- 49	31.521	450	1.007	2	20
50 -- 54	34.971	976	739	29	10
55 -- 59	28.484	321	390	-	120
60 -- 64	33.604	720	450	25	210
65 ed oltre	57.529	1.590	144	170	119
TOTALE	235.169	4.657	3.369	227	859
CLASSI DI GIORNATE DI LAVORO					
Meno di 10	2.088	34	11	10	24
10 -- 20	11.605	85	10	27	35
20 -- 30	8.103	120	70	40	20
30 -- 50	11.892	262	82	-	30
50 -- 100	27.506	590	374	50	90
100 -- 200	67.790	1.716	406	100	220
200 -- 250	32.815	1.000	201	-	440
250 -- 300	21.253	250	250	-	-
300 ed oltre	52.117	600	1.965	-	-
TOTALE	235.169	4.657	3.369	227	859

Tavola 2.71 - Aziende interessate al contoterzismo e relativo numero di giornate di lavoro secondo l'utilizzazione dei mezzi meccanici per classe di superficie totale e classe di superficie agricola utilizzata (SAU)

CLASSI DI SUPERFICIE TOTALE CLASSI DI SAU	AZIENDE CHE UTILIZZANO MEZZI MECCANICI						
	IN ALTRE AZIENDE AGRICOLE			IN AZIENDA E FORNITI DA			
	Totale	Di proprietà solo dell'azienda	In comproprietà	Totale	Altre aziende agricole	Organismi associativi	Imprese di esercizio e noleggio
AZIENDE							
CLASSI DI SUPERFICIE TOTALE (in ettari)							
Senza superficie	-	-	-	-	-	-	-
Meno di 1 ettaro	4	4	-	541	208	13	328
1 -- 2	8	5	3	1.378	463	45	879
2 -- 3	8	7	1	1.248	394	43	825
3 -- 5	9	6	3	2.090	641	52	1.424
5 -- 10	24	19	5	2.507	791	94	1.653
10 -- 20	30	27	3	1.705	533	62	1.126
20 -- 30	39	33	6	587	187	28	388
30 -- 50	27	24	3	415	131	16	277
50 -- 100	29	27	2	264	92	13	160
100 ed oltre	18	18	-	116	28	5	86
TOTALE	196	170	26	10.851	3.468	371	7.146
CLASSI DI SAU (in ettari)							
Senza superficie	-	-	-	8	3	-	5
Meno di 1 ettaro	8	6	2	872	344	24	515
1 -- 2	7	6	1	1.609	540	63	1.019
2 -- 3	7	5	2	1.364	434	39	913
3 -- 5	15	12	3	2.078	658	60	1.388
5 -- 10	21	17	4	2.315	687	81	1.571
10 -- 20	34	27	7	1.492	445	66	997
20 -- 30	35	32	3	484	171	15	310
30 -- 50	23	21	2	342	96	11	241
50 -- 100	33	31	2	198	70	10	118
100 ed oltre	13	13	-	89	20	2	69
TOTALE	196	170	26	10.851	3.468	371	7.146
GIORNATE DI LAVORO EFFETTUATE							
CLASSI DI SUPERFICIE TOTALE (in ettari)							
Senza superficie	-	-	-	-	-	-	-
Meno di 1 ettaro	19	19	-	1.047	387	73	587
1 -- 2	17	9	8	3.360	1.125	219	2.016
2 -- 3	328	313	15	3.377	1.098	195	2.084
3 -- 5	76	64	12	5.575	1.646	199	3.730
5 -- 10	301	274	27	8.480	2.657	435	5.388
10 -- 20	1.284	1.232	52	7.883	2.159	308	5.416
20 -- 30	1.458	1.400	58	3.734	996	153	2.585
30 -- 50	1.110	1.053	57	3.379	899	48	2.432
50 -- 100	2.008	1.588	420	2.675	707	110	1.858
100 ed oltre	1.065	1.065	-	2.063	298	32	1.733
TOTALE	7.666	7.017	649	41.573	11.972	1.772	27.829
CLASSI DI SAU (in ettari)							
Senza superficie	-	-	-	31	7	-	24
Meno di 1 ettaro	29	23	6	1.812	660	123	1.029
1 -- 2	58	56	2	4.128	1.319	295	2.514
2 -- 3	283	267	16	3.487	1.227	149	2.111
3 -- 5	224	212	12	5.857	1.779	275	3.803
5 -- 10	300	274	26	8.353	2.442	385	5.526
10 -- 20	1.247	1.161	86	7.322	1.988	344	4.990
20 -- 30	1.507	1.433	74	3.668	1.052	71	2.545
30 -- 50	979	972	7	2.918	609	48	2.261
50 -- 100	2.215	1.795	420	2.147	627	69	1.451
100 ed oltre	824	824	-	1.850	262	13	1.575
TOTALE	7.666	7.017	649	41.573	11.972	1.772	27.829

Tavola 2.72 - Aziende interessate al contoterzismo e relativo numero di giornate di lavoro secondo l'utilizzazione dei mezzi meccanici per forma di conduzione e zona altimetrica

FORME DI CONDUZIONE ZONE ALTIMETRICHE	AZIENDE CHE UTILIZZANO MEZZI MECCANICI						
	IN ALTRE AZIENDE AGRICOLE			IN AZIENDA E FORNITI DA			
	Totale	Di proprietà solo dell'azienda	In comproprietà	Totale	Altre aziende agricole	Organismi associativi	Imprese di esercizio e noleggio
AZIENDE							
FORME DI CONDUZIONE							
Conduzione diretta del coltivatore	187	162	25	9.612	3.229	349	6.151
<i>Con solo manodopera familiare</i>	<i>170</i>	<i>146</i>	<i>24</i>	<i>9.287</i>	<i>3.094</i>	<i>339</i>	<i>5.953</i>
<i>Con manodopera familiare prevalente</i>	<i>13</i>	<i>12</i>	<i>1</i>	<i>220</i>	<i>94</i>	<i>7</i>	<i>128</i>
<i>Con manodopera extrafamiliare prevalente</i>	<i>4</i>	<i>4</i>	<i>-</i>	<i>105</i>	<i>41</i>	<i>3</i>	<i>70</i>
Conduzione con salariati	9	8	1	1.199	220	22	971
Conduzione a colonia parziaria appoderata	-	-	-	39	18	-	24
Altra forma di conduzione	-	-	-	1	1	-	-
TOTALE	196	170	26	10.851	3.468	371	7.146
ZONE ALTIMETRICHE							
Montagna	25	22	3	707	385	17	332
Collina	171	148	23	10.144	3.083	354	6.814
Pianura	-	-	-	-	-	-	-
TOTALE	196	170	26	10.851	3.468	371	7.146
GIORNATE DI LAVORO EFFETTUATE							
FORME DI CONDUZIONE							
Conduzione diretta del coltivatore	6.516	6.167	349	33.041	10.409	1.655	20.977
<i>Con solo manodopera familiare</i>	<i>5.488</i>	<i>5.169</i>	<i>319</i>	<i>30.496</i>	<i>9.580</i>	<i>1.605</i>	<i>19.311</i>
<i>Con manodopera familiare prevalente</i>	<i>879</i>	<i>849</i>	<i>30</i>	<i>1.255</i>	<i>478</i>	<i>41</i>	<i>736</i>
<i>Con manodopera extrafamiliare prevalente</i>	<i>149</i>	<i>149</i>	<i>-</i>	<i>1.290</i>	<i>351</i>	<i>9</i>	<i>930</i>
Conduzione con salariati	1.150	850	300	8.380	1.496	117	6.767
Conduzione a colonia parziaria appoderata	-	-	-	151	66	-	85
Altra forma di conduzione	-	-	-	1	1	-	-
TOTALE	7.666	7.017	649	41.573	11.972	1.772	27.829
ZONE ALTIMETRICHE							
Montagna	377	355	22	2.321	1.249	77	995
Collina	7.289	6.662	627	39.252	10.723	1.695	26.834
Pianura	-	-	-	-	-	-	-
TOTALE	7.666	7.017	649	41.573	11.972	1.772	27.829

Tavola 2.73 - Aziende che utilizzano mezzi meccanici in altre aziende agricole e relative giornate di lavoro per classe di giornate di lavoro effettuate in altre aziende, classe di superficie agricola utilizzata (SAU) e classe di giornate di lavoro aziendale

CLASSI DI SAU	CLASSI DI GIORNATE DI LAVORO EFFETTUATE IN ALTRE AZIENDE								Totale
CLASSI DI GIORNATE DI LAVORO AZIENDALE	1 -- 2	3 -- 4	5 -- 9	10 -- 14	15 -- 19	20 -- 29	30 -- 49	50 ed oltre	
AZIENDE									
CLASSI DI SAU (in ettari)									
Meno di 1 ettaro	3	3	1	1	-	-	-	-	8
1 -- 2	4	1	1	-	-	-	1	-	7
2 -- 3	2	-	1	-	1	-	1	2	7
3 -- 5	2	3	1	4	-	2	2	1	15
5 -- 10	3	1	3	3	3	6	2	-	21
10 -- 20	2	3	4	3	4	5	7	6	34
20 -- 30	1	1	2	6	4	4	6	11	35
30 -- 50	-	2	3	-	1	5	4	8	23
50 -- 100	1	-	-	4	2	6	8	12	33
100 ed oltre	1	-	1	-	1	2	1	7	13
TOTALE	19	14	17	21	16	30	32	47	196
CLASSI DI GIORNATE DI LAVORO AZIENDALE									
Meno di 50	6	2	3	3	1	3	2	5	25
50 -- 100	1	4	2	3	2	3	4	-	19
100 -- 200	6	1	3	4	2	3	3	8	30
200 -- 300	3	1	3	5	-	3	9	13	37
300 -- 500	1	2	4	4	8	9	8	9	45
500 -- 1000	2	4	2	2	2	8	6	10	36
1000 -- 2500	-	-	-	-	1	1	-	2	4
2500 ed oltre	-	-	-	-	-	-	-	-	-
TOTALE	19	14	17	21	16	30	32	47	196
GIORNATE DI LAVORO EFFETTUATE IN ALTRE AZIENDE									
CLASSI DI SAU (in ettari)									
Meno di 1 ettaro	5	9	5	10	-	-	-	-	29
1 -- 2	6	3	5	-	-	-	44	-	58
2 -- 3	3	-	5	-	15	-	30	230	283
3 -- 5	2	10	7	40	-	40	65	60	224
5 -- 10	3	3	19	32	45	138	60	-	300
10 -- 20	2	10	29	32	60	110	240	764	1.247
20 -- 30	2	4	10	60	64	80	212	1.075	1.507
30 -- 50	-	7	20	-	15	105	130	702	979
50 -- 100	1	-	-	47	31	141	285	1.710	2.215
100 ed oltre	1	-	8	-	15	40	40	720	824
TOTALE	25	46	108	221	245	654	1.106	5.261	7.666
CLASSI DI GIORNATE DI LAVORO AZIENDALE									
Meno di 50	10	6	17	30	15	60	70	700	908
50 -- 100	1	13	10	34	30	60	139	-	287
100 -- 200	7	3	20	47	30	70	105	1.010	1.292
200 -- 300	3	3	17	50	-	65	296	1.187	1.621
300 -- 500	2	6	30	40	124	203	281	894	1.580
500 -- 1000	2	15	14	20	30	176	215	1.290	1.762
1000 -- 2500	-	-	-	-	16	20	-	180	216
2500 ed oltre	-	-	-	-	-	-	-	-	-
TOTALE	25	46	108	221	245	654	1.106	5.261	7.666

Tavola 2.74 - Aziende che utilizzano mezzi meccanici in altre aziende agricole e relative giornate di lavoro per classe di giornate di lavoro effettuate in altre aziende, forma di conduzione e zona altimetrica

FORME DI CONDUZIONE ZONE ALTIMETRICHE	CLASSI DI GIORNATE DI LAVORO EFFETTUATE IN ALTRE AZIENDE								Totale
	1 -- 2	3 -- 4	5 -- 9	10 -- 14	15 -- 19	20 -- 29	30 -- 49	50 ed oltre	
AZIENDE									
FORME DI CONDUZIONE									
Conduzione diretta del coltivatore	18	14	17	20	16	29	32	41	187
Con solo manodopera familiare	18	14	14	19	15	28	28	34	170
Con manodopera familiare prevalente	-	-	3	-	-	-	4	6	13
Con manodopera extrafamiliare prevalente	-	-	-	1	1	1	-	1	4
Conduzione con salariati	1	-	-	1	-	1	-	6	9
Conduzione a colonia parziaria appoderata	-	-	-	-	-	-	-	-	-
TOTALE	19	14	17	21	16	30	32	47	196
ZONE ALTIMETRICHE									
Montagna	4	3	7	4	3	2	1	1	25
Collina	15	11	10	17	13	28	31	46	171
Pianura	-	-	-	-	-	-	-	-	-
TOTALE	19	14	17	21	16	30	32	47	196
GIORNATE DI LAVORO EFFETTUATE IN ALTRE AZIENDE									
FORME DI CONDUZIONE									
Conduzione diretta del coltivatore	24	46	108	208	245	634	1.106	4.145	6.516
Con solo manodopera familiare	24	46	89	194	230	614	966	3.325	5.488
Con manodopera familiare prevalente	-	-	19	-	-	-	140	720	879
Con manodopera extrafamiliare prevalente	-	-	-	14	15	20	-	100	149
Conduzione con salariati	1	-	-	13	-	20	-	1.116	1.150
Conduzione a colonia parziaria appoderata	-	-	-	-	-	-	-	-	-
TOTALE	25	46	108	221	245	654	1.106	5.261	7.666
ZONE ALTIMETRICHE									
Montagna	6	10	43	40	46	48	34	150	377
Collina	19	36	65	181	199	606	1.072	5.111	7.289
Pianura	-	-	-	-	-	-	-	-	-
TOTALE	25	46	108	221	245	654	1.106	5.261	7.666

Tavola 2.75 - Aziende che utilizzano mezzi meccanici extraziendali e relative giornate di lavoro extraziendale, per classe di giornate di lavoro extraziendale, classe di superficie agricola utilizzata (SAU) e classe di giornate di lavoro aziendale

CLASSI DI SAU CLASSI DI GIORNATE DI LAVORO AZIENDALE	CLASSI DI GIORNATE DI LAVORO EXTRAZIENDALI								Totale
	1 -- 2	3 -- 4	5 -- 9	10 -- 14	15 -- 19	20 -- 29	30 -- 49	50 ed oltre	
AZIENDE									
CLASSI DI SAU (in ettari)									
Senza superficie	4	2	1	-	1	-	-	-	8
Meno di 1 ettaro	692	88	60	29	1	1	1	-	872
1 -- 2	1.144	248	144	59	4	5	1	4	1.609
2 -- 3	930	243	131	54	3	2	-	1	1.364
3 -- 5	1.330	393	240	100	6	5	3	1	2.078
5 -- 10	1.302	465	319	145	48	33	1	2	2.315
10 -- 20	709	305	248	117	43	41	25	4	1.492
20 -- 30	166	107	82	57	19	23	23	7	484
30 -- 50	85	74	72	44	24	24	17	2	342
50 -- 100	33	40	55	30	7	21	5	7	198
100 ed oltre	5	11	14	14	5	14	13	13	89
TOTALE	6.400	1.976	1.366	649	161	169	89	41	10.851
CLASSI DI GIORNATE DI LAVORO AZIENDALE									
Meno di 50	2.490	823	567	280	76	80	40	15	4.371
50 -- 100	1.100	277	186	78	14	25	8	4	1.692
100 -- 200	1.058	287	223	106	22	16	13	9	1.734
200 -- 300	656	192	145	65	24	11	5	1	1.099
300 -- 500	667	243	145	83	17	23	14	4	1.196
500 -- 1000	405	140	86	33	5	10	6	5	690
1000 -- 2500	24	14	13	2	3	3	1	3	63
2500 ed oltre	-	-	1	2	-	1	2	-	6
TOTALE	6.400	1.976	1.366	649	161	169	89	41	10.851
GIORNATE DI LAVORO EXTRAZIENDALE									
CLASSI DI SAU (in ettari)									
Senza superficie	5	6	5	-	15	-	-	-	31
Meno di 1 ettaro	830	283	344	290	15	20	30	-	1.812
1 -- 2	1.464	806	868	590	60	100	40	200	4.128
2 -- 3	1.215	817	771	548	46	40	-	50	3.487
3 -- 5	1.745	1.313	1.452	1.011	96	100	90	50	5.857
5 -- 10	1.829	1.538	1.950	1.504	742	660	30	100	8.353
10 -- 20	1.044	1.028	1.501	1.218	668	849	814	200	7.322
20 -- 30	272	365	516	602	295	502	766	350	3.668
30 -- 50	130	254	460	462	369	520	623	100	2.918
50 -- 100	55	141	336	313	111	459	150	582	2.147
100 ed oltre	9	37	90	148	75	311	460	720	1.850
TOTALE	8.598	6.588	8.293	6.686	2.492	3.561	3.003	2.352	41.573
CLASSI DI GIORNATE DI LAVORO AZIENDALE									
Meno di 50	3.268	2.736	3.438	2.896	1.178	1.666	1.361	950	17.493
50 -- 100	1.447	918	1.131	793	217	523	257	202	5.488
100 -- 200	1.435	962	1.351	1.085	344	344	445	550	6.516
200 -- 300	908	644	867	676	363	240	160	50	3.908
300 -- 500	934	803	890	856	267	490	460	200	4.900
500 -- 1000	573	477	527	336	78	213	220	250	2.674
1000 -- 2500	33	48	83	22	45	65	30	150	476
2500 ed oltre	-	-	6	22	-	20	70	-	118
TOTALE	8.598	6.588	8.293	6.686	2.492	3.561	3.003	2.352	41.573

Tavola. 2.76 - Aziende che utilizzano mezzi meccanici extraziendali e relative giornate di lavoro extraziendale per classe di giornate di lavoro extraziendale, forma di conduzione e zona altimetrica

FORME DI CONDUZIONE ZONE ALTIMETRICHE	CLASSI DI GIORNATE DI LAVORO EXTRAZIENDALE								Totale
	1 -- 2	3 -- 4	5 -- 9	10 -- 14	15 -- 19	20 -- 29	30 -- 49	50 ed oltre	
AZIENDE									
FORME DI CONDUZIONE									
Conduzione diretta del coltivatore	6.017	1.638	1.133	517	114	113	53	27	9.612
<i>Con solo manodopera familiare</i>	5.922	1.562	1.071	475	103	90	43	21	9.287
<i>Con manodopera familiare prevalente</i>	75	60	43	23	5	9	4	1	220
<i>Con manodopera extrafamiliare prevalente</i>	20	16	19	19	6	14	6	5	105
Conduzione con salariati	368	322	228	129	46	56	36	14	1.199
Conduzione a colonia parziaria appoderata	14	16	5	3	1	-	-	-	39
Altra forma di conduzione	1	-	-	-	-	-	-	-	1
TOTALE	6.400	1.976	1.366	649	161	169	89	41	10.851
ZONE ALITIMETRICHE									
Montagna	496	93	59	36	5	8	6	4	707
Collina	5.904	1.883	1.307	613	156	161	83	37	10.144
Pianura	-	-	-	-	-	-	-	-	-
TOTALE	6.400	1.976	1.366	649	161	169	89	41	10.851
GIORNATE DI LAVORO EXTRAZIENDALE									
FORME DI CONDUZIONE									
Conduzione diretta del coltivatore	7.951	5.464	6.865	5.306	1.770	2.372	1.761	1.552	33.041
<i>Con solo manodopera familiare</i>	7.810	5.207	6.498	4.870	1.592	1.870	1.397	1.252	30.496
<i>Con manodopera familiare prevalente</i>	110	202	249	232	79	193	140	50	1.255
<i>Con manodopera extrafamiliare prevalente</i>	31	55	118	204	99	309	224	250	1.290
Conduzione con salariati	627	1.070	1.399	1.346	707	1.189	1.242	800	8.380
Conduzione a colonia parziaria appoderata	19	54	29	34	15	-	-	-	151
Altra forma di conduzione	1	-	-	-	-	-	-	-	1
TOTALE	8.598	6.588	8.293	6.686	2.492	3.561	3.003	2.352	41.573
ZONE ALTIMETRICHE									
Montagna	644	316	347	368	79	168	199	200	2.321
Collina	7.954	6.272	7.946	6.318	2.413	3.393	2.804	2.152	39.252
Pianura	-	-	-	-	-	-	-	-	-
TOTALE	8.598	6.588	8.293	6.686	2.492	3.561	3.003	2.352	41.573

Tavola 2.77 - Aziende che utilizzano mezzi meccanici extraziendali e superficie lavorata secondo le principali operazioni effettuate per classe di superficie agricola utilizzata (SAU), forma di conduzione e zona altimetrica (superficie in ettari)

OPERAZIONI EFFETTUATE IN AZIENDA CON MEZZI EXTRAZIENDALI									
CLASSI DI SAU FORME DI CONDUZIONE ZONE ALTIMETRICHE	Totale	Affidamento completo	AFFIDAMENTO PARZIALE						
			Solo aratura	Solo semina	Solo raccolta meccanica	Aratura e semina	Aratura e raccolta meccanica	Semina e raccolta meccanica	Aratura, semina e raccolta meccanica
AZIENDE									
CLASSI DI SAU									
Senza superficie	8	4	-	-	-	-	-	-	-
Meno di 1 ettaro	872	317	17	5	216	6	-	-	1
1 -- 2	1.609	568	30	4	490	5	-	-	-
2 -- 3	1.364	402	12	4	448	3	-	-	-
3 -- 5	2.078	516	17	12	783	6	-	-	-
5 -- 10	2.315	469	9	6	916	2	-	5	-
10 -- 20	1.492	276	8	7	606	2	-	2	1
20 -- 30	484	90	1	4	215	1	-	3	-
30 -- 50	342	72	2	1	156	-	2	1	-
50 -- 100	198	36	-	-	97	-	-	1	-
100 ed oltre	89	10	-	-	37	-	-	-	1
TOTALE	10.851	2.760	96	43	3.964	25	2	12	3
FORME DI CONDUZIONE									
Conduzione diretta del coltivatore	9.612	1.718	93	40	3.901	25	2	11	3
Con solo manodopera familiare	9.287	1.633	91	40	3.799	24	2	11	2
Con manodopera familiare prevalente	220	54	2	-	78	-	-	-	1
Con manodopera extrafamiliare prevalente	105	31	-	-	24	1	-	-	-
Conduzione con salariati	1.199	1.030	2	3	58	-	-	1	-
Conduzione a colonia parziaria appoderata	39	11	1	-	5	-	-	-	-
Altra forma di conduzione	1	1	-	-	-	-	-	-	-
TOTALE	10.851	2.760	96	43	3.964	25	2	12	3
ZONE ALTIMETRICHE									
Montagna	707	118	11	-	489	-	-	-	-
Collina	10.144	2.642	85	43	3.475	25	2	12	3
Pianura	-	-	-	-	-	-	-	-	-
TOTALE	10.851	2.760	96	43	3.964	25	2	12	3
SUPERFICIE LAVORATA									
CLASSI DI SAU									
Senza superficie	20,12	16,91	-	-	-	-	-	-	-
Meno di 1 ettaro	728,89	196,92	7,30	2,78	102,15	3,62	-	-	2,08
1 -- 2	2.981,62	767,40	32,33	3,20	555,80	9,40	-	-	-
2 -- 3	4.340,86	908,33	22,40	7,01	833,02	13,60	-	-	-
3 -- 5	9.873,27	1.856,90	50,41	34,31	2.199,16	36,86	-	-	-
5 -- 10	18.779,99	3.133,26	47,60	24,70	4.319,54	20,00	-	45,65	-
10 -- 20	22.260,81	3.614,39	87,44	44,09	5.281,26	36,80	-	33,10	27,20
20 -- 30	12.150,51	1.994,31	18,00	27,81	3.310,33	42,60	-	110,76	-
30 -- 50	11.353,71	2.434,77	33,00	3,70	3.425,94	-	138,00	53,50	-
50 -- 100	11.175,50	2.192,54	-	-	3.205,33	-	-	72,15	-
100 ed oltre	13.090,56	1.357,83	-	-	3.369,01	-	-	-	153,00
TOTALE	106.755,84	18.473,56	298,48	147,60	26.601,54	162,88	138,00	315,16	182,28
FORME DI CONDUZIONE									
Conduzione diretta del coltivatore	88.099,97	10.469,30	251,84	137,71	23.194,80	162,88	138,00	261,66	182,28
Con solo manodopera familiare	79.033,07	9.372,04	249,34	137,71	21.180,34	120,28	138,00	261,66	155,08
Con manodopera familiare prevalente	3.956,52	613,82	2,50	-	1.196,98	-	-	-	27,20
Con manodopera extrafamiliare prevalente	5.110,38	483,44	-	-	817,48	42,60	-	-	-
Conduzione con salariati	18.066,85	7.964,09	26,64	9,89	3.380,31	-	-	53,50	-
Conduzione a colonia parziaria appoderata	588,82	39,97	20,00	-	26,43	-	-	-	-
Altra forma di conduzione	0,20	0,20	-	-	-	-	-	-	-
TOTALE	106.755,84	18.473,56	298,48	147,60	26.601,54	162,88	138,00	315,16	182,28
ZONE ALTIMETRICHE									
Montagna	5.503,10	874,93	14,13	-	3.539,94	-	-	-	-
Collina	101.252,74	17.598,63	284,35	147,60	23.061,60	162,88	138,00	315,16	182,28
Pianura	-	-	-	-	-	-	-	-	-
TOTALE	106.755,84	18.473,56	298,48	147,60	26.601,54	162,88	138,00	315,16	182,28

Tavola 2.78 - Aziende con attrezzature informatiche per classe di superficie agricola utilizzata (SAU) e forma di conduzione

CLASSI DI SAU FORME DI CONDUZIONE	AZIENDE CON ATTREZZATURE INFORMATICHE						
	Totale	Servizi amministrativi	Gestione coltivazione e/o allevamenti	Altre operazioni	UTILIZZO ABITUALE RETE INTERNET		
					Dispone di un sito proprio	Uso del commercio elettronico per la vendita di prodotti aziendali	Uso del commercio elettronico per l'acquisto di mezzi tecnici
CLASSI DI SAU (in ettari)							
Senza superficie	1	1	-	-	-	-	-
Meno di 1 ettaro	1	1	1	-	-	-	-
1 -- 2	4	2	3	-	2	-	-
2 -- 3	5	4	1	2	-	1	1
3 -- 5	13	2	5	4	3	-	2
5 -- 10	26	13	13	3	3	1	1
10 -- 20	32	15	16	1	8	2	-
20 -- 30	24	16	9	6	2	4	2
30 -- 50	24	14	9	2	5	3	1
50 -- 100	32	22	15	3	6	2	1
100 ed oltre	30	23	11	2	7	2	3
TOTALE	192	113	83	23	36	15	11
FORME DI CONDUZIONE							
Conduzione diretta del coltivatore	127	65	60	16	28	11	9
<i>Con solo manodopera familiare</i>	91	44	44	12	18	5	7
<i>Con manodopera familiare prevalente</i>	18	10	7	2	5	3	-
<i>Con manodopera extrafamiliare prevalente</i>	18	11	9	2	5	3	2
Conduzione con salariati	65	48	23	7	8	4	2
Conduzione a colonia parziaria appoderata	-	-	-	-	-	-	-
Altra forma di conduzione	-	-	-	-	-	-	-
TOTALE	192	113	83	23	36	15	11

Capitolo 3 – Dati provinciali (Universo CEE)

Tavola 3.1 - Aziende e relativa superficie totale per classe di superficie totale, forma di conduzione, titolo di possesso dei terreni e zona altimetrica (superficie in ettari) - TOTALE

FORME DI CONDUZIONE TITOLI DI POSSESSO DEI TERRENI	CLASSI DI SUPERFICIE TOTALE								Totale
	Meno di 1	1 -- 2	2 -- 5	5 -- 10	10 -- 20	20 -- 50	50 -- 100	100 ed oltre	
AZIENDE									
Solo in proprietà	998	1.692	3.289	2.072	1.076	397	65	23	9.612
Solo in affitto	11	41	167	157	161	126	23	11	697
Solo in uso gratuito	3	14	23	14	2	5	1	1	63
Parte in proprietà e parte in affitto	4	30	149	332	445	473	140	24	1.597
Parte in proprietà e parte in uso gratuito	8	28	78	78	49	39	3	2	285
Parte in affitto e parte in uso gratuito	-	-	1	5	7	5	4	-	22
Parte in proprietà, parte in affitto e parte in uso gratuito	-	1	6	10	26	27	19	6	95
Con solo manodopera familiare	1.024	1.806	3.713	2.668	1.766	1.072	255	67	12.371
Solo in proprietà	16	22	48	56	30	24	9	14	219
Solo in affitto	-	1	2	5	9	3	3	3	26
Solo in uso gratuito	-	1	1	-	-	-	-	-	2
Parte in proprietà e parte in affitto	-	1	1	8	24	9	15	8	66
Parte in proprietà e parte in uso gratuito	1	-	1	1	1	2	1	-	7
Parte in proprietà, parte in affitto e parte in uso gratuito	-	-	-	-	1	-	3	-	4
Con manodopera familiare prevalente	17	25	53	70	65	38	31	25	324
Solo in proprietà	8	10	25	17	10	13	9	24	116
Solo in affitto	-	-	1	1	1	2	-	2	7
Solo in uso gratuito	-	-	-	-	-	1	-	-	1
Parte in proprietà e parte in affitto	-	-	2	1	-	3	7	9	22
Parte in proprietà e parte in uso gratuito	-	-	-	-	1	2	2	-	5
Parte in proprietà, parte in affitto e parte in uso gratuito	-	-	-	-	-	-	-	3	3
Con manodopera extrafamiliare prevalente	8	10	28	19	12	21	18	38	154
Solo in proprietà	58	192	466	213	152	97	45	54	1.277
Solo in affitto	3	3	6	9	5	6	6	3	41
Solo in uso gratuito	-	-	3	3	-	-	1	1	8
Parte in proprietà e parte in affitto	-	2	11	13	11	16	13	15	81
Parte in proprietà e parte in uso gratuito	1	2	7	2	4	4	-	2	22
Parte in proprietà, parte in affitto e parte in uso gratuito	-	-	-	-	-	1	-	2	3
Conduzione con salariati	62	199	493	240	172	124	65	77	1.432
Solo in proprietà	-	4	5	5	6	5	-	-	25
Solo in affitto	-	-	-	5	4	3	-	-	12
Solo in uso gratuito	-	1	-	-	1	-	-	-	2
Parte in proprietà e parte in affitto	-	-	-	-	2	1	-	-	3
Parte in proprietà e parte in uso gratuito	-	-	-	-	-	1	-	-	1
Conduzione a colonia parziaria appoderata	-	5	5	10	13	10	-	-	43
Solo in proprietà	-	1	-	-	-	-	-	-	1
Solo in uso gratuito	-	-	1	-	-	-	-	-	1
Altra forma di conduzione	-	1	1	-	-	-	-	-	2
Solo in proprietà	1.080	1.921	3.833	2.363	1.274	536	128	115	11.250
Solo in affitto	14	45	176	177	180	140	32	19	783
Solo in uso gratuito	3	16	28	17	3	6	2	2	77
Parte in proprietà e parte in affitto	4	33	163	354	482	502	175	56	1.769
Parte in proprietà e parte in uso gratuito	10	30	86	81	55	48	6	4	320
Parte in affitto e parte in uso gratuito	-	-	1	5	7	5	4	-	22
Parte in proprietà, parte in affitto e parte in uso gratuito	-	1	6	10	27	28	22	11	105
TOTALE	1.111	2.046	4.293	3.007	2.028	1.265	369	207	14.326

Tavola 3.1 segue - Aziende e relativa superficie totale per classe di superficie totale, forma di conduzione, titolo di possesso dei terreni e zona altimetrica (superficie in ettari) - MONTAGNA

FORME DI CONDUZIONE TITOLI DI POSSESSO DEI TERRENI	CLASSI DI SUPERFICIE TOTALE								Totale
	Meno di 1	1 -- 2	2 -- 5	5 -- 10	10 -- 20	20 -- 50	50 -- 100	100 ed oltre	
AZIENDE									
Solo in proprietà	50	106	221	194	115	56	9	8	759
Solo in affitto	2	-	2	10	7	8	1	1	31
Solo in uso gratuito	-	-	2	1	-	1	-	-	4
Parte in proprietà e parte in affitto	2	4	13	30	43	74	33	8	207
Parte in proprietà e parte in uso gratuito	1	3	5	15	16	15	1	1	57
Parte in affitto e parte in uso gratuito	-	-	-	-	2	-	3	-	5
Parte in proprietà, parte in affitto e parte in uso gratuito	-	-	-	4	8	11	11	2	36
Con solo manodopera familiare	55	113	243	254	191	165	58	20	1.099
Solo in proprietà	6	6	11	13	5	1	1	9	52
Solo in affitto	-	-	-	-	-	-	-	2	2
Solo in uso gratuito	-	-	-	-	-	-	-	-	-
Parte in proprietà e parte in affitto	-	-	-	2	6	2	3	1	14
Parte in proprietà e parte in uso gratuito	-	-	1	-	1	1	-	-	3
Parte in proprietà, parte in affitto e parte in uso gratuito	-	-	-	-	-	-	3	-	3
Con manodopera familiare prevalente	6	6	12	15	12	4	7	12	74
Solo in proprietà	5	2	10	6	-	2	-	10	35
Solo in affitto	-	-	-	-	1	-	-	1	2
Solo in uso gratuito	-	-	-	-	-	-	-	-	-
Parte in proprietà e parte in affitto	-	-	1	1	-	2	-	-	4
Parte in proprietà e parte in uso gratuito	-	-	-	-	-	-	-	-	-
Parte in proprietà, parte in affitto e parte in uso gratuito	-	-	-	-	-	-	-	2	2
Con manodopera extrafamiliare prevalente	5	2	11	7	1	4	-	13	43
Solo in proprietà	3	12	40	15	14	5	5	21	115
Solo in affitto	-	-	-	1	-	-	-	-	1
Solo in uso gratuito	-	-	-	1	-	-	-	-	1
Parte in proprietà e parte in affitto	-	-	-	1	-	4	3	2	10
Parte in proprietà e parte in uso gratuito	-	-	-	-	-	1	-	1	2
Parte in proprietà, parte in affitto e parte in uso gratuito	-	-	-	-	-	-	-	-	-
Conduzione con salariati	3	12	40	18	14	10	8	24	129
Solo in proprietà	-	-	-	-	-	-	-	-	-
Solo in affitto	-	-	-	-	-	1	-	-	1
Solo in uso gratuito	-	-	-	-	-	-	-	-	-
Parte in proprietà e parte in affitto	-	-	-	-	-	-	-	-	-
Parte in proprietà e parte in uso gratuito	-	-	-	-	-	-	-	-	-
Conduzione a colonia parziaria appoderata	-	-	-	-	-	1	-	-	1
Solo in proprietà	-	-	-	-	-	-	-	-	-
Solo in uso gratuito	-	-	-	-	-	-	-	-	-
Altra forma di conduzione	-	-	-	-	-	-	-	-	-
Solo in proprietà	64	126	282	228	134	64	15	48	961
Solo in affitto	2	-	2	11	8	9	1	4	37
Solo in uso gratuito	-	-	2	2	-	1	-	-	5
Parte in proprietà e parte in affitto	2	4	14	34	49	82	39	11	235
Parte in proprietà e parte in uso gratuito	1	3	6	15	17	17	1	2	62
Parte in affitto e parte in uso gratuito	-	-	-	-	2	-	3	-	5
Parte in proprietà, parte in affitto e parte in uso gratuito	-	-	-	4	8	11	14	4	41
TOTALE	69	133	306	294	218	184	73	69	1.346

Tavola 3.1 segue - Aziende e relativa superficie totale per classe di superficie totale, forma di conduzione, titolo di possesso dei terreni e zona altimetrica (superficie in ettari) - COLLINA

FORME DI CONDUZIONE TITOLI DI POSSESSO DEI TERRENI	CLASSI DI SUPERFICIE TOTALE								Totale
	Meno di 1	1 -- 2	2 -- 5	5 -- 10	10 -- 20	20 -- 50	50 -- 100	100 ed oltre	
AZIENDE									
Solo in proprietà	948	1.586	3.068	1.878	961	341	56	15	8.853
Solo in affitto	9	41	165	147	154	118	22	10	666
Solo in uso gratuito	3	14	21	13	2	4	1	1	59
Parte in proprietà e parte in affitto	2	26	136	302	402	399	107	16	1.390
Parte in proprietà e parte in uso gratuito	7	25	73	63	33	24	2	1	228
Parte in affitto e parte in uso gratuito	-	-	1	5	5	5	1	-	17
Parte in proprietà, parte in affitto e parte in uso gratuito	-	1	6	6	18	16	8	4	59
Con solo manodopera familiare	969	1.693	3.470	2.414	1.575	907	197	47	11.272
Solo in proprietà	10	16	37	43	25	23	8	5	167
Solo in affitto	-	1	2	5	9	3	3	1	24
Solo in uso gratuito	-	1	1	-	-	-	-	-	2
Parte in proprietà e parte in affitto	-	1	1	6	18	7	12	7	52
Parte in proprietà e parte in uso gratuito	1	-	-	1	-	1	1	-	4
Parte in proprietà, parte in affitto e parte in uso gratuito	-	-	-	-	1	-	-	-	1
Con manodopera familiare prevalente	11	19	41	55	53	34	24	13	250
Solo in proprietà	3	8	15	11	10	11	9	14	81
Solo in affitto	-	-	1	1	-	2	-	1	5
Solo in uso gratuito	-	-	-	-	-	1	-	-	1
Parte in proprietà e parte in affitto	-	-	1	-	-	1	7	9	18
Parte in proprietà e parte in uso gratuito	-	-	-	-	1	2	2	-	5
Parte in proprietà, parte in affitto e parte in uso gratuito	-	-	-	-	-	-	-	1	1
Con manodopera extrafamiliare prevalente	3	8	17	12	11	17	18	25	111
Solo in proprietà	55	180	426	198	138	92	40	33	1.162
Solo in affitto	3	3	6	8	5	6	6	3	40
Solo in uso gratuito	-	-	3	2	-	-	1	1	7
Parte in proprietà e parte in affitto	-	2	11	12	11	12	10	13	71
Parte in proprietà e parte in uso gratuito	1	2	7	2	4	3	-	1	20
Parte in proprietà, parte in affitto e parte in uso gratuito	-	-	-	-	-	1	-	2	3
Conduzione con salariati	59	187	453	222	158	114	57	53	1.303
Solo in proprietà	-	4	5	5	6	5	-	-	25
Solo in affitto	-	-	-	5	4	2	-	-	11
Solo in uso gratuito	-	1	-	-	1	-	-	-	2
Parte in proprietà e parte in affitto	-	-	-	-	2	1	-	-	3
Parte in proprietà e parte in uso gratuito	-	-	-	-	-	1	-	-	1
Conduzione a colonia parziaria appoderata	-	5	5	10	13	9	-	-	42
Solo in proprietà	-	1	-	-	-	-	-	-	1
Solo in uso gratuito	-	-	1	-	-	-	-	-	1
Altra forma di conduzione	-	1	1	-	-	-	-	-	2
Solo in proprietà	1.016	1.795	3.551	2.135	1.140	472	113	67	10.289
Solo in affitto	12	45	174	166	172	131	31	15	746
Solo in uso gratuito	3	16	26	15	3	5	2	2	72
Parte in proprietà e parte in affitto	2	29	149	320	433	420	136	45	1.534
Parte in proprietà e parte in uso gratuito	9	27	80	66	38	31	5	2	258
Parte in affitto e parte in uso gratuito	-	-	1	5	5	5	1	-	17
Parte in proprietà, parte in affitto e parte in uso gratuito	-	1	6	6	19	17	8	7	64
TOTALE	1.042	1.913	3.987	2.713	1.810	1.081	296	138	12.980

Tavola 3.1 segue - Aziende e relativa superficie totale per classe di superficie totale, forma di conduzione, titolo di possesso dei terreni e zona altimetrica (superficie in ettari) - TOTALE

FORME DI CONDUZIONE TITOLI DI POSSESSO DEI TERRENI	CLASSI DI SUPERFICIE TOTALE								
	Meno di 1	1 – 2	2 -- 5	5 -- 10	10 -- 20	20 -- 50	50 -- 100	100 ed oltre	Totale
SUPERFICIE TOTALE									
Solo in proprietà	623,25	2.434,03	10.848,81	14.291,57	14.893,10	11.263,49	4.283,39	4.995,61	63.633,25
Solo in affitto	7,42	62,70	566,26	1.120,63	2.297,24	3.493,07	1.533,09	1.508,57	10.588,98
Solo in uso gratuito	1,80	19,72	76,06	97,90	21,87	122,55	84,38	160,78	585,06
Parte in proprietà e parte in affitto	2,54	47,96	528,52	2.413,66	6.379,27	14.580,44	9.348,95	3.918,76	37.220,10
Parte in proprietà e parte in uso gratuito	6,43	41,54	259,55	553,98	670,49	1.106,60	204,15	247,11	3.089,85
Parte in affitto e parte in uso gratuito	-	-	3,87	43,62	99,74	170,94	230,93	-	549,10
Parte in proprietà, parte in affitto e parte in uso gratuito	-	1,45	18,63	76,06	374,75	912,83	1.243,62	724,45	3.351,79
Con solo manodopera familiare	641,44	2.607,40	12.301,70	18.597,42	24.736,46	31.649,92	16.928,51	11.555,28	119.018,13
Solo in proprietà	11,31	31,41	165,37	393,49	385,71	713,23	690,54	5.162,45	7.553,51
Solo in affitto	-	1,53	7,09	37,50	128,96	109,28	181,42	541,62	1.007,40
Solo in uso gratuito	-	1,20	2,64	-	-	-	-	-	3,84
Parte in proprietà e parte in affitto	-	1,83	4,75	69,08	361,91	340,56	1.010,05	1.562,33	3.350,51
Parte in proprietà e parte in uso gratuito	0,30	-	3,77	5,98	10,00	83,07	51,62	-	154,74
Parte in proprietà, parte in affitto e parte in uso gratuito	-	-	-	-	16,91	-	235,74	-	252,65
Con manodopera familiare prevalente	11,61	35,97	183,62	506,05	903,49	1.246,14	2.169,37	7.266,40	12.322,65
Solo in proprietà	4,37	13,69	77,12	120,75	155,32	449,56	627,14	7.979,99	9.427,94
Solo in affitto	-	-	3,22	5,00	11,79	72,78	-	574,43	667,22
Solo in uso gratuito	-	-	-	-	-	40,90	-	-	40,90
Parte in proprietà e parte in affitto	-	-	7,63	7,50	-	84,14	439,55	1.839,03	2.377,85
Parte in proprietà e parte in uso gratuito	-	-	-	-	18,24	67,89	170,40	-	256,53
Parte in proprietà, parte in affitto e parte in uso gratuito	-	-	-	-	-	-	-	641,43	641,43
Con manodopera extrafamiliare prevalente	4,37	13,69	87,97	133,25	185,35	715,27	1.237,09	11.034,88	13.411,87
Solo in proprietà	38,82	285,43	1.528,47	1.508,98	2.116,49	2.990,48	3.184,62	29.660,42	41.313,71
Solo in affitto	2,29	4,68	19,11	65,36	56,51	180,77	461,30	662,62	1.452,64
Solo in uso gratuito	-	-	9,61	26,51	-	-	60,00	252,05	348,17
Parte in proprietà e parte in affitto	-	3,65	44,14	92,21	165,15	536,51	914,31	3.950,82	5.706,79
Parte in proprietà e parte in uso gratuito	0,58	2,74	24,53	14,94	61,46	119,03	-	761,57	984,85
Parte in proprietà, parte in affitto e parte in uso gratuito	-	-	-	-	-	41,51	-	312,18	353,69
Conduzione con salariati	41,69	296,50	1.625,86	1.708,00	2.399,61	3.868,30	4.620,23	35.599,66	50.159,85
Solo in proprietà	-	6,28	19,17	32,80	85,18	138,27	-	-	281,70
Solo in affitto	-	-	-	39,99	63,37	103,78	-	-	207,14
Solo in uso gratuito	-	1,00	-	-	12,50	-	-	-	13,50
Parte in proprietà e parte in affitto	-	-	-	-	27,97	45,17	-	-	73,14
Parte in proprietà e parte in uso gratuito	-	-	-	-	-	21,60	-	-	21,60
Conduzione a colonia parziaria appoderata	-	7,28	19,17	72,79	189,02	308,82	-	-	597,08
Solo in proprietà	-	1,10	-	-	-	-	-	-	1,10
Solo in uso gratuito	-	-	3,39	-	-	-	-	-	3,39
Altra forma di conduzione	-	1,10	3,39	-	-	-	-	-	4,49
Solo in proprietà	677,75	2.771,94	12.638,94	16.347,59	17.635,80	15.555,03	8.785,69	47.798,47	122.211,21
Solo in affitto	9,71	68,91	595,68	1.268,48	2.557,87	3.959,68	2.175,81	3.287,24	13.923,38
Solo in uso gratuito	1,80	21,92	91,70	124,41	34,37	163,45	144,38	412,83	994,86
Parte in proprietà e parte in affitto	2,54	53,44	585,04	2.582,45	6.934,30	15.586,82	11.712,86	11.270,94	48.728,39
Parte in proprietà e parte in uso gratuito	7,31	44,28	287,85	574,90	760,19	1.398,19	426,17	1.008,68	4.507,57
Parte in affitto e parte in uso gratuito	-	-	3,87	43,62	99,74	170,94	230,93	-	549,10
Parte in proprietà, parte in affitto e parte in uso gratuito	-	1,45	18,63	76,06	391,66	954,34	1.479,36	1.678,06	4.599,56
TOTALE	699,11	2.961,94	14.221,71	21.017,51	28.413,93	37.788,45	24.955,20	65.456,22	195.514,07

Tavola 3.1 segue - Aziende e relativa superficie totale per classe di superficie totale, forma di conduzione, titolo di possesso dei terreni e zona altimetrica (superficie in ettari) - MONTAGNA

FORME DI CONDUZIONE TITOLI DI POSSESSO DEI TERRENI	CLASSI DI SUPERFICIE TOTALE								Totale
	Meno di 1	1 -- 2	2 -- 5	5 -- 10	10 -- 20	20 -- 50	50 -- 100	100 ed oltre	
SUPERFICIE TOTALE									
Solo in proprietà	31,02	153,10	741,40	1.353,89	1.593,80	1.523,89	622,64	2.320,02	8.339,76
Solo in affitto	0,81	-	6,68	68,46	118,51	229,90	63,08	145,88	633,32
Solo in uso gratuito	-	-	8,93	6,70	-	31,99	-	-	47,62
Parte in proprietà e parte in affitto	1,07	6,38	49,66	225,49	609,34	2.319,66	2.215,46	1.552,39	6.979,45
Parte in proprietà e parte in uso gratuito	0,83	4,11	17,43	121,47	218,40	419,30	89,27	139,89	1.010,70
Parte in affitto e parte in uso gratuito	-	-	-	-	31,27	-	178,11	-	209,38
Parte in proprietà, parte in affitto e parte in uso gratuito	-	-	-	28,40	108,73	361,20	717,19	249,21	1.464,73
Con solo manodopera familiare	33,73	163,59	824,10	1.804,41	2.680,05	4.885,94	3.885,75	4.407,39	18.684,96
Solo in proprietà	4,52	8,10	35,18	96,36	69,96	22,64	95,08	4.422,68	4.754,52
Solo in affitto	-	-	-	-	-	-	-	308,74	308,74
Solo in uso gratuito	-	-	-	-	-	-	-	-	-
Parte in proprietà e parte in affitto	-	-	-	15,80	88,48	88,45	233,29	144,74	570,76
Parte in proprietà e parte in uso gratuito	-	-	3,77	-	10,00	46,17	-	-	59,94
Parte in proprietà, parte in affitto e parte in uso gratuito	-	-	-	-	-	-	235,74	-	235,74
Con manodopera familiare prevalente	4,52	8,10	38,95	112,16	168,44	157,26	564,11	4.876,16	5.929,70
Solo in proprietà	2,65	2,22	29,17	38,01	-	70,75	-	5.429,31	5.572,11
Solo in affitto	-	-	-	-	11,79	-	-	252,83	264,62
Solo in uso gratuito	-	-	-	-	-	-	-	-	-
Parte in proprietà e parte in affitto	-	-	4,00	7,50	-	46,10	-	-	57,60
Parte in proprietà e parte in uso gratuito	-	-	-	-	-	-	-	-	-
Parte in proprietà, parte in affitto e parte in uso gratuito	-	-	-	-	-	-	-	538,80	538,80
Con manodopera extrafamiliare prevalente	2,65	2,22	33,17	45,51	11,79	116,85	-	6.220,94	6.433,13
Solo in proprietà	1,85	15,98	126,63	102,82	199,12	169,06	321,08	22.887,03	23.823,57
Solo in affitto	-	-	-	8,92	-	-	-	-	8,92
Solo in uso gratuito	-	-	-	7,84	-	-	-	-	7,84
Parte in proprietà e parte in affitto	-	-	-	5,91	-	150,66	231,24	763,22	1.151,03
Parte in proprietà e parte in uso gratuito	-	-	-	-	-	25,62	-	454,97	480,59
Parte in proprietà, parte in affitto e parte in uso gratuito	-	-	-	-	-	-	-	-	-
Conduzione con salariati	1,85	15,98	126,63	125,49	199,12	345,34	552,32	24.105,22	25.471,95
Solo in proprietà	-	-	-	-	-	-	-	-	-
Solo in affitto	-	-	-	-	-	44,00	-	-	44,00
Solo in uso gratuito	-	-	-	-	-	-	-	-	-
Parte in proprietà e parte in affitto	-	-	-	-	-	-	-	-	-
Parte in proprietà e parte in uso gratuito	-	-	-	-	-	-	-	-	-
Conduzione a colonia parziaria appoderata	-	-	-	-	-	44,00	-	-	44,00
Solo in proprietà	-	-	-	-	-	-	-	-	-
Solo in uso gratuito	-	-	-	-	-	-	-	-	-
Altra forma di conduzione	-	-	-	-	-	-	-	-	-
Solo in proprietà	40,04	179,40	932,38	1.591,08	1.862,88	1.786,34	1.038,80	35.059,04	42.489,96
Solo in affitto	0,81	-	6,68	77,38	130,30	273,90	63,08	707,45	1.259,60
Solo in uso gratuito	-	-	8,93	14,54	-	31,99	-	-	55,46
Parte in proprietà e parte in affitto	1,07	6,38	53,66	254,70	697,82	2.604,87	2.679,99	2.460,35	8.758,84
Parte in proprietà e parte in uso gratuito	0,83	4,11	21,20	121,47	228,40	491,09	89,27	594,86	1.551,23
Parte in affitto e parte in uso gratuito	-	-	-	-	31,27	-	178,11	-	209,38
Parte in proprietà, parte in affitto e parte in uso gratuito	-	-	-	28,40	108,73	361,20	952,93	788,01	2.239,27
TOTALE	42,75	189,89	1.022,85	2.087,57	3.059,40	5.549,39	5.002,18	39.609,71	56.563,74

Tavola 3.1 segue - Aziende e relativa superficie totale per classe di superficie totale, forma di conduzione, titolo di possesso dei terreni e zona altimetrica (superficie in ettari) - COLLINA

FORME DI CONDUZIONE TITOLI DI POSSESSO DEI TERRENI	CLASSI DI SUPERFICIE TOTALE								Totale
	Meno di 1	1 -- 2	2 -- 5	5 -- 10	10 -- 20	20 -- 50	50 -- 100	100 ed oltre	
SUPERFICIE TOTALE									
Solo in proprietà	592,23	2.280,93	10.107,41	12.937,68	13.299,30	9.739,60	3.660,75	2.675,59	55.293,49
Solo in affitto	6,61	62,70	559,58	1.052,17	2.178,73	3.263,17	1.470,01	1.362,69	9.955,66
Solo in uso gratuito	1,80	19,72	67,13	91,20	21,87	90,56	84,38	160,78	537,44
Parte in proprietà e parte in affitto	1,47	41,58	478,86	2.188,17	5.769,93	12.260,78	7.133,49	2.366,37	30.240,65
Parte in proprietà e parte in uso gratuito	5,60	37,43	242,12	432,51	452,09	687,30	114,88	107,22	2.079,15
Parte in affitto e parte in uso gratuito	-	-	3,87	43,62	68,47	170,94	52,82	-	339,72
Parte in proprietà, parte in affitto e parte in uso gratuito	-	1,45	18,63	47,66	266,02	551,63	526,43	475,24	1.887,06
Con solo manodopera familiare	607,71	2.443,81	11.477,60	16.793,01	22.056,41	26.763,98	13.042,76	7.147,89	100.333,17
Solo in proprietà	6,79	23,31	130,19	297,13	315,75	690,59	595,46	739,77	2.798,99
Solo in affitto	-	1,53	7,09	37,50	128,96	109,28	181,42	232,88	698,66
Solo in uso gratuito	-	1,20	2,64	-	-	-	-	-	3,84
Parte in proprietà e parte in affitto	-	1,83	4,75	53,28	273,43	252,11	776,76	1.417,59	2.779,75
Parte in proprietà e parte in uso gratuito	0,30	-	-	5,98	-	36,90	51,62	-	94,80
Parte in proprietà, parte in affitto e parte in uso gratuito	-	-	-	-	16,91	-	-	-	16,91
Con manodopera familiare prevalente	7,09	27,87	144,67	393,89	735,05	1.088,88	1.605,26	2.390,24	6.392,95
Solo in proprietà	1,72	11,47	47,95	82,74	155,32	378,81	627,14	2.550,68	3.855,83
Solo in affitto	-	-	3,22	5,00	-	72,78	-	321,60	402,60
Solo in uso gratuito	-	-	-	-	-	40,90	-	-	40,90
Parte in proprietà e parte in affitto	-	-	3,63	-	-	38,04	439,55	1.839,03	2.320,25
Parte in proprietà e parte in uso gratuito	-	-	-	-	18,24	67,89	170,40	-	256,53
Parte in proprietà, parte in affitto e parte in uso gratuito	-	-	-	-	-	-	-	102,63	102,63
Con manodopera extrafamiliare prevalente	1,72	11,47	54,80	87,74	173,56	598,42	1.237,09	4.813,94	6.978,74
Solo in proprietà	36,97	269,45	1.401,84	1.406,16	1.917,37	2.821,42	2.863,54	6.773,39	17.490,14
Solo in affitto	2,29	4,68	19,11	56,44	56,51	180,77	461,30	662,62	1.443,72
Solo in uso gratuito	-	-	9,61	18,67	-	-	60,00	252,05	340,33
Parte in proprietà e parte in affitto	-	3,65	44,14	86,30	165,15	385,85	683,07	3.187,60	4.555,76
Parte in proprietà e parte in uso gratuito	0,58	2,74	24,53	14,94	61,46	93,41	-	306,60	504,26
Parte in proprietà, parte in affitto e parte in uso gratuito	-	-	-	-	-	41,51	-	312,18	353,69
Conduzione con salariati	39,84	280,52	1.499,23	1.582,51	2.200,49	3.522,96	4.067,91	11.494,44	24.687,90
Solo in proprietà	-	6,28	19,17	32,80	85,18	138,27	-	-	281,70
Solo in affitto	-	-	-	39,99	63,37	59,78	-	-	163,14
Solo in uso gratuito	-	1,00	-	-	12,50	-	-	-	13,50
Parte in proprietà e parte in affitto	-	-	-	-	27,97	45,17	-	-	73,14
Parte in proprietà e parte in uso gratuito	-	-	-	-	-	21,60	-	-	21,60
Conduzione a colonia parziaria appoderata	-	7,28	19,17	72,79	189,02	264,82	-	-	553,08
Solo in proprietà	-	1,10	-	-	-	-	-	-	1,10
Solo in uso gratuito	-	-	3,39	-	-	-	-	-	3,39
Altra forma di conduzione	-	1,10	3,39	-	-	-	-	-	4,49
Solo in proprietà	637,71	2.592,54	11.706,56	14.756,51	15.772,92	13.768,69	7.746,89	12.739,43	79.721,25
Solo in affitto	8,90	68,91	589,00	1.191,10	2.427,57	3.685,78	2.112,73	2.579,79	12.663,78
Solo in uso gratuito	1,80	21,92	82,77	109,87	34,37	131,46	144,38	412,83	939,40
Parte in proprietà e parte in affitto	1,47	47,06	531,38	2.327,75	6.236,48	12.981,95	9.032,87	8.810,59	39.969,55
Parte in proprietà e parte in uso gratuito	6,48	40,17	266,65	453,43	531,79	907,10	336,90	413,82	2.956,34
Parte in affitto e parte in uso gratuito	-	-	3,87	43,62	68,47	170,94	52,82	-	339,72
Parte in proprietà, parte in affitto e parte in uso gratuito	-	1,45	18,63	47,66	282,93	593,14	526,43	890,05	2.360,29
TOTALE	656,36	2.772,05	13.198,86	18.929,94	25.354,53	32.239,06	19.953,02	25.846,51	138.950,33

Tavola 3.2 - Aziende e relativa superficie agricola utilizzata (SAU) per classe di superficie agricola utilizzata, forma di conduzione, titolo di possesso dei terreni e zona altimetrica (superficie in ettari) - TOTALE

FORME DI CONDUZIONE TITOLI DI POSSESSO DEI TERRENI	CLASSI DI SUPERFICIE AGRICOLA UTILIZZATA								Totale
	Meno di 1	1 -- 2	2 -- 5	5 -- 10	10 -- 20	20 -- 50	50 -- 100	100 ed oltre	
AZIENDE									
Solo in proprietà	1.613	1.898	3.213	1.734	849	284	41	7	9.639
Solo in affitto	18	58	182	171	164	105	20	9	727
Solo in uso gratuito	7	18	18	12	4	5	-	-	64
Parte in proprietà e parte in affitto	5	39	189	367	428	399	117	15	1.559
Parte in proprietà e parte in uso gratuito	12	41	75	70	42	25	3	1	269
Parte in affitto e parte in uso gratuito	-	-	1	4	7	6	2	-	20
Parte in proprietà, parte in affitto e parte in uso gratuito	-	2	7	10	28	25	17	2	91
Con solo manodopera familiare	1.655	2.056	3.685	2.368	1.522	849	200	34	12.369
Solo in proprietà	30	34	51	40	24	21	13	6	219
Solo in affitto	1	1	2	6	8	5	1	3	27
Solo in uso gratuito	1	1	-	-	-	-	-	-	2
Parte in proprietà e parte in affitto	-	-	2	11	23	10	11	8	65
Parte in proprietà e parte in uso gratuito	1	-	2	1	-	3	-	-	7
Parte in proprietà, parte in affitto e parte in uso gratuito	-	-	-	-	1	-	3	-	4
Con manodopera familiare prevalente	33	36	57	58	56	39	28	17	324
Solo in proprietà	16	11	24	16	9	13	13	15	117
Solo in affitto	-	-	2	-	1	2	-	2	7
Solo in uso gratuito	-	-	-	-	-	1	-	-	1
Parte in proprietà e parte in affitto	-	-	-	1	1	6	3	9	20
Parte in proprietà e parte in uso gratuito	-	-	-	-	1	2	2	-	5
Parte in proprietà, parte in affitto e parte in uso gratuito	-	-	-	-	-	-	-	3	3
Con manodopera extrafamiliare prevalente	16	11	26	17	12	24	18	29	153
Solo in proprietà	123	234	436	182	125	103	35	42	1.280
Solo in affitto	3	3	8	10	3	7	6	2	42
Solo in uso gratuito	-	1	3	2	-	1	-	1	8
Parte in proprietà e parte in affitto	-	3	12	12	12	15	12	13	79
Parte in proprietà e parte in uso gratuito	1	2	7	2	6	2	-	1	21
Parte in proprietà, parte in affitto e parte in uso gratuito	-	-	-	-	-	-	-	2	2
Conduzione con salariati	127	243	466	208	146	128	53	61	1.432
Solo in proprietà	-	4	5	7	6	3	-	-	25
Solo in affitto	-	-	-	6	3	3	-	-	12
Solo in uso gratuito	-	1	-	-	1	-	-	-	2
Parte in proprietà e parte in affitto	-	-	-	-	2	1	-	-	3
Parte in proprietà e parte in uso gratuito	-	-	-	-	-	1	-	-	1
Conduzione a colonia parziaria appoderata	-	5	5	13	12	8	-	-	43
Solo in proprietà	1	-	-	-	-	-	-	-	1
Solo in uso gratuito	1	-	-	-	-	-	-	-	1
Altra forma di conduzione	2	-	-	-	-	-	-	-	2
Solo in proprietà	1.783	2.181	3.729	1.979	1.013	424	102	70	11.281
Solo in affitto	22	62	194	193	179	122	27	16	815
Solo in uso gratuito	9	21	21	14	5	7	-	1	78
Parte in proprietà e parte in affitto	5	42	203	391	466	431	143	45	1.726
Parte in proprietà e parte in uso gratuito	14	43	84	73	49	33	5	2	303
Parte in affitto e parte in uso gratuito	-	-	1	4	7	6	2	-	20
Parte in proprietà, parte in affitto e parte in uso gratuito	-	2	7	10	29	25	20	7	100
TOTALE	1.833	2.351	4.239	2.664	1.748	1.048	299	141	14.323

Tavola 3.2 segue - Aziende e relativa superficie agricola utilizzata (SAU) per classe di superficie agricola utilizzata, forma di conduzione, titolo di possesso dei terreni e zona altimetrica (superficie in ettari) - MONTAGNA

FORME DI CONDUZIONE TITOLI DI POSSESSO DEI TERRENI	CLASSI DI SUPERFICIE AGRICOLA UTILIZZATA								Totale
	Meno di 1	1 -- 2	2 -- 5	5 -- 10	10 -- 20	20 -- 50	50 -- 100	100 ed oltre	
AZIENDE									
Solo in proprietà	164	166	196	134	72	24	5	2	763
Solo in affitto	2	2	5	12	8	8	-	1	38
Solo in uso gratuito	-	-	2	1	-	1	-	-	4
Parte in proprietà e parte in affitto	1	8	17	40	39	62	26	5	198
Parte in proprietà e parte in uso gratuito	4	4	5	19	15	8	-	1	56
Parte in affitto e parte in uso gratuito	-	-	-	-	1	2	1	-	4
Parte in proprietà, parte in affitto e parte in uso gratuito	-	-	2	4	8	14	6	1	35
Con solo manodopera familiare	171	180	227	210	143	119	38	10	1.098
Solo in proprietà	12	10	12	5	3	2	4	4	52
Solo in affitto	-	-	-	-	-	-	-	2	2
Solo in uso gratuito	-	-	-	-	-	-	-	-	-
Parte in proprietà e parte in affitto	-	-	1	2	6	2	2	1	14
Parte in proprietà e parte in uso gratuito	-	-	2	-	-	1	-	-	3
Parte in proprietà, parte in affitto e parte in uso gratuito	-	-	-	-	-	-	3	-	3
Con manodopera familiare prevalente	12	10	15	7	9	5	9	7	74
Solo in proprietà	8	3	10	4	1	1	2	6	35
Solo in affitto	-	-	-	-	1	-	-	1	2
Solo in uso gratuito	-	-	-	-	-	-	-	-	-
Parte in proprietà e parte in affitto	-	-	-	1	1	1	-	-	3
Parte in proprietà e parte in uso gratuito	-	-	-	-	-	-	-	-	-
Parte in proprietà, parte in affitto e parte in uso gratuito	-	-	-	-	-	-	-	2	2
Con manodopera extrafamiliare prevalente	8	3	10	5	3	2	2	9	42
Solo in proprietà	43	19	16	7	5	7	4	14	115
Solo in affitto	-	-	-	1	-	1	-	-	2
Solo in uso gratuito	-	-	-	1	-	-	-	-	1
Parte in proprietà e parte in affitto	-	-	-	1	-	4	2	2	9
Parte in proprietà e parte in uso gratuito	-	-	-	-	1	-	-	1	2
Parte in proprietà, parte in affitto e parte in uso gratuito	-	-	-	-	-	-	-	-	-
Conduzione con salariati	43	19	16	10	6	12	6	17	129
Solo in proprietà	-	-	-	-	-	-	-	-	-
Solo in affitto	-	-	-	-	-	1	-	-	1
Solo in uso gratuito	-	-	-	-	-	-	-	-	-
Parte in proprietà e parte in affitto	-	-	-	-	-	-	-	-	-
Parte in proprietà e parte in uso gratuito	-	-	-	-	-	-	-	-	-
Conduzione a colonia parziaria appoderata	-	-	-	-	-	1	-	-	1
Solo in proprietà	-	-	-	-	-	-	-	-	-
Solo in uso gratuito	-	-	-	-	-	-	-	-	-
Altra forma di conduzione	-	-	-	-	-	-	-	-	-
Solo in proprietà	227	198	234	150	81	34	15	26	965
Solo in affitto	2	2	5	13	9	10	-	4	45
Solo in uso gratuito	-	-	2	2	-	1	-	-	5
Parte in proprietà e parte in affitto	1	8	18	44	46	69	30	8	224
Parte in proprietà e parte in uso gratuito	4	4	7	19	16	9	-	2	61
Parte in affitto e parte in uso gratuito	-	-	-	-	1	2	1	-	4
Parte in proprietà, parte in affitto e parte in uso gratuito	-	-	2	4	8	14	9	3	40
TOTALE	234	212	268	232	161	139	55	43	1.344

Tavola 3.2 segue - Aziende e relativa superficie agricola utilizzata (SAU) per classe di superficie agricola utilizzata, forma di conduzione, titolo di possesso dei terreni e zona altimetrica (superficie in ettari) - COLLINA

FORME DI CONDUZIONE TITOLI DI POSSESSO DEI TERRENI	CLASSI DI SUPERFICIE AGRICOLA UTILIZZATA								Totale
	Meno di 1	1 -- 2	2 -- 5	5 -- 10	10 -- 20	10 -- 50	50 -- 100	100 ed oltre	
AZIENDE									
Solo in proprietà	1.449	1.732	3.017	1.600	777	260	36	5	8.876
Solo in affitto	16	56	177	159	156	97	20	8	689
Solo in uso gratuito	7	18	16	11	4	4	-	-	60
Parte in proprietà e parte in affitto	4	31	172	327	389	337	91	10	1.361
Parte in proprietà e parte in uso gratuito	8	37	70	51	27	17	3	-	213
Parte in affitto e parte in uso gratuito	-	-	1	4	6	4	1	-	16
Parte in proprietà, parte in affitto e parte in uso gratuito	-	2	5	6	20	11	11	1	56
Con solo manodopera familiare	1.484	1.876	3.458	2.158	1.379	730	162	24	11.271
Solo in proprietà	18	24	39	35	21	19	9	2	167
Solo in affitto	1	1	2	6	8	5	1	1	25
Solo in uso gratuito	1	1	-	-	-	-	-	-	2
Parte in proprietà e parte in affitto	-	-	1	9	17	8	9	7	51
Parte in proprietà e parte in uso gratuito	1	-	-	1	-	2	-	-	4
Parte in proprietà, parte in affitto e parte in uso gratuito	-	-	-	-	1	-	-	-	1
Con manodopera familiare prevalente	21	26	42	51	47	34	19	10	250
Solo in proprietà	8	8	14	12	8	12	11	9	82
Solo in affitto	-	-	2	-	-	2	-	1	5
Solo in uso gratuito	-	-	-	-	-	1	-	-	1
Parte in proprietà e parte in affitto	-	-	-	-	-	5	3	9	17
Parte in proprietà e parte in uso gratuito	-	-	-	-	1	2	2	-	5
Parte in proprietà, parte in affitto e parte in uso gratuito	-	-	-	-	-	-	-	1	1
Con manodopera extrafamiliare prevalente	8	8	16	12	9	22	16	20	111
Solo in proprietà	80	215	420	175	120	96	31	28	1.165
Solo in affitto	3	3	8	9	3	6	6	2	40
Solo in uso gratuito	-	1	3	1	-	1	-	1	7
Parte in proprietà e parte in affitto	-	3	12	11	12	11	10	11	70
Parte in proprietà e parte in uso gratuito	1	2	7	2	5	2	-	-	19
Parte in proprietà, parte in affitto e parte in uso gratuito	-	-	-	-	-	-	-	2	2
Conduzione con salariati	84	224	450	198	140	116	47	44	1.303
Solo in proprietà	-	4	5	7	6	3	-	-	25
Solo in affitto	-	-	-	6	3	2	-	-	11
Solo in uso gratuito	-	1	-	-	1	-	-	-	2
Parte in proprietà e parte in affitto	-	-	-	-	2	1	-	-	3
Parte in proprietà e parte in uso gratuito	-	-	-	-	-	1	-	-	1
Conduzione a colonia parziaria appoderata	-	5	5	13	12	7	-	-	42
Solo in proprietà	1	-	-	-	-	-	-	-	1
Solo in uso gratuito	1	-	-	-	-	-	-	-	1
Altra forma di conduzione	2	-	-	-	-	-	-	-	2
Solo in proprietà	1.556	1.983	3.495	1.829	932	390	87	44	10.316
Solo in affitto	20	60	189	180	170	112	27	12	770
Solo in uso gratuito	9	21	19	12	5	6	-	1	73
Parte in proprietà e parte in affitto	4	34	185	347	420	362	113	37	1.502
Parte in proprietà e parte in uso gratuito	10	39	77	54	33	24	5	-	242
Parte in affitto e parte in uso gratuito	-	-	1	4	6	4	1	-	16
Parte in proprietà, parte in affitto e parte in uso gratuito	-	2	5	6	21	11	11	4	60
TOTALE	1.599	2.139	3.971	2.432	1.587	909	244	98	12.979

Tavola 3.2 segue - Aziende e relativa superficie agricola utilizzata (SAU) per classe di superficie agricola utilizzata, forma di conduzione, titolo di possesso dei terreni e zona altimetrica (superficie in ettari) - TOTALE

FORME DI CONDUZIONE TITOLI DI POSSESSO DEI TERRENI	CLASSI DI SUPERFICIE AGRICOLA UTILIZZATA								Totale
	Meno di 1	1 – 2	2 -- 5	5 – 10	10 -- 20	20 -- 50	50 -- 100	100 ed oltre	
SUPERFICIE AGRICOLA UTILIZZATA									
Solo in proprietà	911,72	2.696,25	10.484,39	11.965,08	11.469,85	8.129,00	2.708,96	1.220,09	49.585,34
Solo in affitto	11,66	90,64	626,14	1.232,74	2.338,54	2.948,93	1.315,75	1.195,28	9.759,68
Solo in uso gratuito	4,07	24,94	61,90	78,24	53,61	128,33	-	-	351,09
Parte in proprietà e parte in affitto	3,32	56,65	671,35	2.654,67	6.226,31	12.199,54	7.592,85	2.539,24	31.943,93
Parte in proprietà e parte in uso gratuito	8,76	59,58	249,70	495,42	588,35	691,63	176,44	100,37	2.370,25
Parte in affitto e parte in uso gratuito	-	-	3,67	27,07	96,07	212,91	115,47	-	455,19
Parte in proprietà, parte in affitto e parte in uso gratuito	-	2,98	25,79	77,92	410,43	900,94	1.183,01	280,33	2.881,40
Con solo manodopera familiare	939,53	2.931,04	12.122,94	16.531,14	21.183,16	25.211,28	13.092,48	5.335,31	97.346,88
Solo in proprietà	15,98	46,74	170,09	286,98	325,35	618,54	931,93	1.640,30	4.035,91
Solo in affitto	0,30	1,52	6,88	45,28	107,44	188,92	50,87	470,12	871,33
Solo in uso gratuito	0,11	1,10	-	-	-	-	-	-	1,21
Parte in proprietà e parte in affitto	-	-	9,57	93,29	340,08	398,35	717,31	1.416,60	2.975,20
Parte in proprietà e parte in uso gratuito	0,30	-	6,02	5,47	-	102,18	-	-	113,97
Parte in proprietà, parte in affitto e parte in uso gratuito	-	-	-	-	15,71	-	207,00	-	222,71
Con manodopera familiare prevalente	16,69	49,36	192,56	431,02	788,58	1.307,99	1.907,11	3.527,02	8.220,33
Solo in proprietà	7,20	17,88	70,84	110,75	137,76	445,84	927,06	2.897,74	4.615,07
Solo in affitto	-	-	7,94	-	11,27	69,22	-	480,32	568,75
Solo in uso gratuito	-	-	-	-	-	40,09	-	-	40,09
Parte in proprietà e parte in affitto	-	-	-	6,79	19,02	246,77	174,68	1.540,94	1.988,20
Parte in proprietà e parte in uso gratuito	-	-	-	-	15,13	54,80	136,04	-	205,97
Parte in proprietà, parte in affitto e parte in uso gratuito	-	-	-	-	-	-	-	581,05	581,05
Con manodopera extrafamiliare prevalente	7,20	17,88	78,78	117,54	183,18	856,72	1.237,78	5.500,05	7.999,13
Solo in proprietà	66,82	341,05	1.397,65	1.312,74	1.718,01	3.076,45	2.578,48	14.511,86	25.003,06
Solo in affitto	1,99	4,48	26,94	74,52	41,58	233,74	428,40	440,84	1.252,49
Solo in uso gratuito	-	1,91	9,06	16,59	-	43,51	-	223,37	294,44
Parte in proprietà e parte in affitto	-	4,30	41,67	84,81	155,46	482,43	857,70	2.745,73	4.372,10
Parte in proprietà e parte in uso gratuito	0,58	2,53	20,50	13,08	77,36	61,74	-	195,29	371,08
Parte in proprietà, parte in affitto e parte in uso gratuito	-	-	-	-	-	-	-	260,64	260,64
Conduzione con salariati	69,39	354,27	1.495,82	1.501,74	1.992,41	3.897,87	3.864,58	18.377,73	31.553,81
Solo in proprietà	-	6,21	17,93	50,35	92,66	89,90	-	-	257,05
Solo in affitto	-	-	-	47,24	45,00	80,40	-	-	172,64
Solo in uso gratuito	-	1,00	-	-	12,10	-	-	-	13,10
Parte in proprietà e parte in affitto	-	-	-	-	26,63	38,39	-	-	65,02
Parte in proprietà e parte in uso gratuito	-	-	-	-	-	21,60	-	-	21,60
Conduzione a colonia parziaria appoderata	-	7,21	17,93	97,59	176,39	230,29	-	-	529,41
Solo in proprietà	0,25	-	-	-	-	-	-	-	0,25
Solo in uso gratuito	0,86	-	-	-	-	-	-	-	0,86
Altra forma di conduzione	1,11	-	-	-	-	-	-	-	1,11
Solo in proprietà	1.001,97	3.108,13	12.140,90	13.725,90	13.743,63	12.359,73	7.146,43	20.269,99	83.496,68
Solo in affitto	13,95	96,64	667,90	1.399,78	2.543,83	3.521,21	1.795,02	2.586,56	12.624,89
Solo in uso gratuito	5,04	28,95	70,96	94,83	65,71	211,93	-	223,37	700,79
Parte in proprietà e parte in affitto	3,32	60,95	722,59	2.839,56	6.767,50	13.365,48	9.342,54	8.242,51	41.344,45
Parte in proprietà e parte in uso gratuito	9,64	62,11	276,22	513,97	680,84	931,95	312,48	295,66	3.082,87
Parte in affitto e parte in uso gratuito	-	-	3,67	27,07	96,07	212,91	115,47	-	455,19
Parte in proprietà, parte in affitto e parte in uso gratuito	-	2,98	25,79	77,92	426,14	900,94	1.390,01	1.122,02	3.945,80
TOTALE	1.033,92	3.359,76	13.908,03	18.679,03	24.323,72	31.504,15	20.101,95	32.740,11	145.650,67

Tavola 3.2 segue - Aziende e relativa superficie agricola utilizzata (SAU) per classe di superficie agricola utilizzata, forma di conduzione, titolo di possesso dei terreni e zona altimetrica (superficie in ettari) - MONTAGNA

FORME DI CONDUZIONE TITOLI DI POSSESSO DEI TERRENI	CLASSI DI SUPERFICIE AGRICOLA UTILIZZATA								Totale
	Meno di 1	1 -- 2	2 -- 5	5 -- 10	10 -- 20	20 -- 50	50 -- 100	100 ed oltre	
SUPERFICIE AGRICOLA UTILIZZATA									
Solo in proprietà	81,60	229,24	634,75	911,35	957,94	669,83	373,19	624,57	4.482,47
Solo in affitto	0,47	3,47	17,60	77,54	107,65	239,68	-	110,72	557,13
Solo in uso gratuito	-	-	6,54	6,31	-	31,99	-	-	44,84
Parte in proprietà e parte in affitto	0,36	10,76	66,28	285,76	576,24	1.889,50	1.709,84	1.111,94	5.650,68
Parte in proprietà e parte in uso gratuito	2,45	6,46	17,03	139,74	204,37	239,18	-	100,37	709,60
Parte in affitto e parte in uso gratuito	-	-	-	-	17,33	69,20	62,75	-	149,28
Parte in proprietà, parte in affitto e parte in uso gratuito	-	-	9,42	27,57	120,23	510,42	472,48	132,85	1.272,97
Con solo manodopera familiare	84,88	249,93	751,62	1.448,27	1.983,76	3.649,80	2.618,26	2.080,45	12.866,97
Solo in proprietà	6,65	14,50	35,56	35,39	32,70	55,64	274,89	1.344,31	1.799,64
Solo in affitto	-	-	-	-	-	-	-	247,90	247,90
Solo in uso gratuito	-	-	-	-	-	-	-	-	-
Parte in proprietà e parte in affitto	-	-	4,82	16,46	89,62	81,60	164,17	111,10	467,77
Parte in proprietà e parte in uso gratuito	-	-	6,02	-	-	39,00	-	-	45,02
Parte in proprietà, parte in affitto e parte in uso gratuito	-	-	-	-	-	-	207,00	-	207,00
Con manodopera familiare prevalente	6,65	14,50	46,40	51,85	122,32	176,24	646,06	1.703,31	2.767,33
Solo in proprietà	2,74	5,17	31,25	27,03	16,88	35,00	151,31	1.397,15	1.666,53
Solo in affitto	-	-	-	-	11,27	-	-	199,42	210,69
Solo in uso gratuito	-	-	-	-	-	-	-	-	-
Parte in proprietà e parte in affitto	-	-	-	6,79	19,02	21,00	-	-	46,81
Parte in proprietà e parte in uso gratuito	-	-	-	-	-	-	-	-	-
Parte in proprietà, parte in affitto e parte in uso gratuito	-	-	-	-	-	-	-	480,20	480,20
Con manodopera extrafamiliare prevalente	2,74	5,17	31,25	33,82	47,17	56,00	151,31	2.076,77	2.404,23
Solo in proprietà	14,78	28,90	45,29	49,43	69,16	233,29	280,92	9.228,57	9.950,34
Solo in affitto	-	-	-	6,50	-	34,00	-	-	40,50
Solo in uso gratuito	-	-	-	7,30	-	-	-	-	7,30
Parte in proprietà e parte in affitto	-	-	-	5,45	-	115,82	160,14	614,34	895,75
Parte in proprietà e parte in uso gratuito	-	-	-	-	17,43	-	-	195,29	212,72
Parte in proprietà, parte in affitto e parte in uso gratuito	-	-	-	-	-	-	-	-	-
Conduzione con salariati	14,78	28,90	45,29	68,68	86,59	383,11	441,06	10.038,20	11.106,61
Solo in proprietà	-	-	-	-	-	-	-	-	-
Solo in affitto	-	-	-	-	-	25,00	-	-	25,00
Solo in uso gratuito	-	-	-	-	-	-	-	-	-
Parte in proprietà e parte in affitto	-	-	-	-	-	-	-	-	-
Parte in proprietà e parte in uso gratuito	-	-	-	-	-	-	-	-	-
Conduzione a colonia parziaria appoderata	-	-	-	-	-	25,00	-	-	25,00
Solo in proprietà	-	-	-	-	-	-	-	-	-
Solo in uso gratuito	-	-	-	-	-	-	-	-	-
Altra forma di conduzione	-	-	-	-	-	-	-	-	-
Solo in proprietà	105,77	277,81	746,85	1.023,20	1.076,68	993,76	1.080,31	12.594,60	17.898,98
Solo in affitto	0,47	3,47	17,60	84,04	118,92	298,68	-	558,04	1.081,22
Solo in uso gratuito	-	-	6,54	13,61	-	31,99	-	-	52,14
Parte in proprietà e parte in affitto	0,36	10,76	71,10	314,46	684,88	2.107,92	2.034,15	1.837,38	7.061,01
Parte in proprietà e parte in uso gratuito	2,45	6,46	23,05	139,74	221,80	278,18	-	295,66	967,34
Parte in affitto e parte in uso gratuito	-	-	-	-	17,33	69,20	62,75	-	149,28
Parte in proprietà, parte in affitto e parte in uso gratuito	-	-	9,42	27,57	120,23	510,42	679,48	613,05	1.960,17
TOTALE	109,05	298,50	874,56	1.602,62	2.239,84	4.290,15	3.856,69	15.898,73	29.170,14

Tavola 3.2 segue - Aziende e relativa superficie agricola utilizzata (SAU) per classe di superficie agricola utilizzata, forma di conduzione, titolo di possesso dei terreni e zona altimetrica (superficie in ettari) - COLLINA

FORME DI CONDUZIONE TITOLI DI POSSESSO DEI TERRENI	CLASSI DI SUPERFICIE AGRICOLA UTILIZZATA								Totale
	Meno di 1	1 -- 2	2 -- 5	5 -- 10	10 -- 20	20 -- 50	50 -- 100	100 ed oltre	
SUPERFICIE AGRICOLA UTILIZZATA									
Solo in proprietà	830,12	2.467,01	9.849,64	11.053,73	10.511,91	7.459,17	2.335,77	595,52	45.102,87
Solo in affitto	11,19	87,17	608,54	1.155,20	2.230,89	2.709,25	1.315,75	1.084,56	9.202,55
Solo in uso gratuito	4,07	24,94	55,36	71,93	53,61	96,34	-	-	306,25
Parte in proprietà e parte in affitto	2,96	45,89	605,07	2.368,91	5.650,07	10.310,04	5.883,01	1.427,30	26.293,25
Parte in proprietà e parte in uso gratuito	6,31	53,12	232,67	355,68	383,98	452,45	176,44	-	1.660,65
Parte in affitto e parte in uso gratuito	-	-	3,67	27,07	78,74	143,71	52,72	-	305,91
Parte in proprietà, parte in affitto e parte in uso gratuito	-	2,98	16,37	50,35	290,20	390,52	710,53	147,48	1.608,43
Con solo manodopera familiare	854,65	2.681,11	11.371,32	15.082,87	19.199,40	21.561,48	10.474,22	3.254,86	84.479,91
Solo in proprietà	9,33	32,24	134,53	251,59	292,65	562,90	657,04	295,99	2.236,27
Solo in affitto	0,30	1,52	6,88	45,28	107,44	188,92	50,87	222,22	623,43
Solo in uso gratuito	0,11	1,10	-	-	-	-	-	-	1,21
Parte in proprietà e parte in affitto	-	-	4,75	76,83	250,46	316,75	553,14	1.305,50	2.507,43
Parte in proprietà e parte in uso gratuito	0,30	-	-	5,47	-	63,18	-	-	68,95
Parte in proprietà, parte in affitto e parte in uso gratuito	-	-	-	-	15,71	-	-	-	15,71
Con manodopera familiare prevalente	10,04	34,86	146,16	379,17	666,26	1.131,75	1.261,05	1.823,71	5.453,00
Solo in proprietà	4,46	12,71	39,59	83,72	120,88	410,84	775,75	1.500,59	2.948,54
Solo in affitto	-	-	7,94	-	-	69,22	-	280,90	358,06
Solo in uso gratuito	-	-	-	-	-	40,09	-	-	40,09
Parte in proprietà e parte in affitto	-	-	-	-	-	225,77	174,68	1.540,94	1.941,39
Parte in proprietà e parte in uso gratuito	-	-	-	-	15,13	54,80	136,04	-	205,97
Parte in proprietà, parte in affitto e parte in uso gratuito	-	-	-	-	-	-	-	100,85	100,85
Con manodopera extrafamiliare prevalente	4,46	12,71	47,53	83,72	136,01	800,72	1.086,47	3.423,28	5.594,90
Solo in proprietà	52,04	312,15	1.352,36	1.263,31	1.648,85	2.843,16	2.297,56	5.283,29	15.052,72
Solo in affitto	1,99	4,48	26,94	68,02	41,58	199,74	428,40	440,84	1.211,99
Solo in uso gratuito	-	1,91	9,06	9,29	-	43,51	-	223,37	287,14
Parte in proprietà e parte in affitto	-	4,30	41,67	79,36	155,46	366,61	697,56	2.131,39	3.476,35
Parte in proprietà e parte in uso gratuito	0,58	2,53	20,50	13,08	59,93	61,74	-	-	158,36
Parte in proprietà, parte in affitto e parte in uso gratuito	-	-	-	-	-	-	-	260,64	260,64
Conduzione con salariati	54,61	325,37	1.450,53	1.433,06	1.905,82	3.514,76	3.423,52	8.339,53	20.447,20
Solo in proprietà	-	6,21	17,93	50,35	92,66	89,90	-	-	257,05
Solo in affitto	-	-	-	47,24	45,00	55,40	-	-	147,64
Solo in uso gratuito	-	1,00	-	-	12,10	-	-	-	13,10
Parte in proprietà e parte in affitto	-	-	-	-	26,63	38,39	-	-	65,02
Parte in proprietà e parte in uso gratuito	-	-	-	-	-	21,60	-	-	21,60
Conduzione a colonia parziaria appoderata	-	7,21	17,93	97,59	176,39	205,29	-	-	504,41
Solo in proprietà	0,25	-	-	-	-	-	-	-	0,25
Solo in uso gratuito	0,86	-	-	-	-	-	-	-	0,86
Altra forma di conduzione	1,11	-	-	-	-	-	-	-	1,11
Solo in proprietà	896,20	2.830,32	11.394,05	12.702,70	12.666,95	11.365,97	6.066,12	7.675,39	65.597,70
Solo in affitto	13,48	93,17	650,30	1.315,74	2.424,91	3.222,53	1.795,02	2.028,52	11.543,67
Solo in uso gratuito	5,04	28,95	64,42	81,22	65,71	179,94	-	223,37	648,65
Parte in proprietà e parte in affitto	2,96	50,19	651,49	2.525,10	6.082,62	11.257,56	7.308,39	6.405,13	34.283,44
Parte in proprietà e parte in uso gratuito	7,19	55,65	253,17	374,23	459,04	653,77	312,48	-	2.115,53
Parte in affitto e parte in uso gratuito	-	-	3,67	27,07	78,74	143,71	52,72	-	305,91
Parte in proprietà, parte in affitto e parte in uso gratuito	-	2,98	16,37	50,35	305,91	390,52	710,53	508,97	1.985,63
TOTALE	924,87	3.061,26	13.033,47	17.076,41	22.083,88	27.214,00	16.245,26	16.841,38	116.480,53

Tavola 3.3 - Aziende e relativa superficie per forma di utilizzazione dei terreni, classe di superficie totale e classe di superficie agricola utilizzata (SAU) (superficie in ettari)

CLASSI DI SUPERFICIE TOTALE	SUPERFICIE AGRICOLA UTILIZZATA				Arboricoltura da legno	Boschi	SUPERFICIE AGRICOLA NON UTILIZZATA		Altra superficie	Totale generale
	Seminativi	Coltivazioni legnose agrarie	Prati permanenti e pascoli	Totale aziende con SAU			Totale	Di cui destinata ad attività ricreative		
AZIENDE										
CLASSI DI SUPERFICIE TOTALE										
Meno di 1 ettaro	954	774	160	1.111	10	87	161	2	892	1.111
1 -- 2	1.902	1.384	217	2.046	26	238	436	4	1.720	2.046
2 -- 3	1.594	1.172	198	1.683	49	322	464	2	1.497	1.684
3 -- 5	2.531	1.817	256	2.609	86	616	782	14	2.390	2.609
5 -- 10	2.945	2.164	436	3.005	131	1.053	1.119	5	2.825	3.007
10 -- 20	1.983	1.417	341	2.028	106	921	863	7	1.934	2.028
20 -- 30	711	498	157	724	31	382	362	7	671	724
30 -- 50	536	350	141	541	27	310	263	1	523	541
50 -- 100	358	221	145	369	25	240	179	-	341	369
100 ed oltre	161	93	123	207	17	150	115	6	185	207
TOTALE	13.675	9.890	2.174	14.323	508	4.319	4.744	48	12.978	14.326
CLASSI DI SAU										
Senza superficie	-	-	-	-	-	3	3	-	2	3
Meno di 1 ettaro	1.537	1.216	350	1.833	58	402	528	10	1.514	1.833
1 -- 2	2.198	1.583	303	2.351	70	450	625	5	2.020	2.351
2 -- 3	1.674	1.208	187	1.727	49	370	483	6	1.553	1.727
3 -- 5	2.475	1.787	253	2.512	85	629	776	6	2.322	2.512
5 -- 10	2.627	1.916	345	2.664	98	902	935	4	2.505	2.664
10 -- 20	1.731	1.239	281	1.748	82	758	711	7	1.665	1.748
20 -- 30	581	400	140	591	18	289	268	4	553	591
30 -- 50	449	291	127	457	18	243	207	-	435	457
50 -- 100	287	185	117	299	19	183	131	1	276	299
100 ed oltre	116	65	71	141	11	90	77	5	133	141
TOTALE	13.675	9.890	2.174	14.323	508	4.319	4.744	48	12.978	14.326
SUPERFICIE INVESTITA										
CLASSI DI SUPERFICIE TOTALE										
Meno di 1 ettaro	359,67	156,23	42,83	558,73	1,93	14,89	23,42	0,68	100,14	699,11
1 -- 2	1.918,70	396,35	125,41	2.440,46	12,62	84,06	126,79	0,27	298,01	2.961,94
2 -- 3	2.832,67	399,87	145,53	3.378,07	32,18	171,70	204,11	1,12	338,04	4.124,10
3 -- 5	7.532,17	690,29	218,85	8.441,31	76,80	436,67	477,35	8,28	665,48	10.097,61
5 -- 10	15.886,73	1.040,54	535,09	17.462,36	167,18	1.316,31	1.059,38	4,26	1.012,28	21.017,51
10 -- 20	21.753,35	1.119,25	847,84	23.720,44	154,78	2.077,09	1.399,20	8,18	1.062,42	28.413,93
20 -- 30	13.368,56	473,96	716,95	14.559,47	65,31	1.342,43	862,55	12,89	561,39	17.391,15
30 -- 50	15.730,15	518,24	1.061,71	17.310,10	125,45	1.578,06	816,51	0,30	567,18	20.397,30
50 -- 100	17.930,84	496,93	2.294,17	20.721,94	165,88	2.466,23	961,75	-	639,40	24.955,20
100 ed oltre	18.650,80	501,15	17.905,84	37.057,79	203,93	24.889,63	2.245,71	21,72	1.059,16	65.456,22
TOTALE	115.963,64	5.792,81	23.894,22	145.650,67	1.006,06	34.377,07	8.176,77	57,70	6.303,50	195.514,07
CLASSI DI SAU										
Senza superficie	-	-	-	-	-	10,49	2,29	-	1,23	14,01
Meno di 1 ettaro	650,18	274,95	108,79	1.033,92	74,58	497,36	517,48	6,60	238,37	2.361,71
1 -- 2	2.591,15	524,16	244,45	3.359,76	86,33	588,05	525,60	1,26	422,36	4.982,10
2 -- 3	3.594,32	421,35	202,02	4.217,69	37,30	708,42	463,94	3,54	407,06	5.834,41
3 -- 5	8.662,02	732,41	295,91	9.690,34	116,90	880,09	638,40	1,99	708,33	12.034,06
5 -- 10	16.972,85	1.036,78	669,40	18.679,03	152,15	2.094,18	1.086,18	6,29	971,36	22.982,90
10 -- 20	22.369,32	1.024,31	930,09	24.323,72	147,59	2.343,67	1.068,05	8,90	1.023,47	28.906,50
20 -- 30	12.869,65	456,01	899,31	14.224,97	66,84	1.977,68	894,65	7,40	477,52	17.641,66
30 -- 50	15.431,19	490,29	1.357,70	17.279,18	70,79	2.833,59	659,92	-	579,45	21.422,93
50 -- 100	16.664,98	402,16	3.034,81	20.101,95	107,63	4.151,95	833,63	10,00	565,98	25.761,14
100 ed oltre	16.157,98	430,39	16.151,74	32.740,11	145,95	18.291,59	1.486,63	11,72	908,37	53.572,65
TOTALE	115.963,64	5.792,81	23.894,22	145.650,67	1.006,06	34.377,07	8.176,77	57,70	6.303,50	195.514,07

Tavola 3.4 - Aziende con seminativi e relativa superficie investita per classe di superficie agricola utilizzata (SAU) e principali coltivazioni praticate (superficie in ettari) - TOTALE

COLTIVAZIONI	CLASSI DI SUPERFICIE AGRICOLA UTILIZZATA								Totale
	Meno di 1	1 -- 2	2 -- 5	5 -- 10	10 -- 20	20 -- 50	50 -- 100	100 ed oltre	
AZIENDE									
SEMINATIVI	1.271	2.077	4.092	2.616	1.728	1.028	286	116	13.214
Cereali	647	1.505	3.298	2.322	1.614	989	279	111	10.765
Frumento tenero e spelta	64	280	718	592	436	288	73	29	2.480
Frumento duro	135	508	1.578	1.441	1.146	763	226	95	5.892
Segale	2	3	5	12	5	5	1	-	33
Orzo	352	594	1.239	970	800	475	142	55	4.627
Avena	7	23	38	56	54	72	27	11	288
Granoturco	128	319	738	614	473	294	80	56	2.702
Riso	-	-	-	-	-	-	-	-	-
Sorgo	10	16	74	80	69	63	17	6	335
Altri cereali	-	2	15	14	16	17	9	3	76
Legumi secchi	16	14	74	67	74	70	29	14	358
Patata	13	22	33	43	19	14	3	1	148
Barbabietola da zucchero	18	67	439	525	441	313	98	48	1.949
Piante sarchiate da foraggio	-	1	-	1	3	-	-	-	5
Piante industriali	28	104	574	668	613	465	160	75	2.687
Tabacco	-	-	-	-	-	-	-	-	-
Luppolo	-	-	-	-	-	-	-	-	-
Cotone	-	-	-	-	-	-	-	-	-
Lino	-	-	-	-	-	-	-	-	-
Canapa	-	-	-	-	-	-	-	-	-
Piante da semi oleosi	28	103	568	664	611	462	158	75	2.669
Colza e ravizzone	-	1	-	2	1	4	1	1	10
Girasole	28	101	565	661	607	458	158	74	2.652
Soia	-	1	2	1	3	1	1	2	11
Altre piante da semi oleosi	-	-	1	-	-	-	-	-	1
Piante aromatiche, medicinali e da condimento	-	1	4	2	3	2	3	3	18
Altre piante industriali	-	-	3	4	1	2	1	-	11
Ortive	149	130	272	238	168	98	45	26	1.126
In piena aria	148	126	272	237	167	96	45	25	1.116
In coltivazioni di pieno campo	129	116	242	203	151	86	40	24	991
Pomodoro da mensa	11	9	25	17	5	2	-	-	69
Pomodoro da industria	-	1	6	4	7	2	2	2	24
Altre ortive	123	112	232	196	146	86	39	22	956
In orti stabili o industriali	21	12	36	41	23	15	6	3	157
Pomodoro da mensa	2	2	5	2	1	1	-	-	13
Altre ortive	20	12	34	41	22	15	6	3	153
Protette	3	10	8	7	2	3	-	1	34
In serra	2	10	8	7	2	2	-	1	32
Pomodoro da mensa	1	3	2	3	-	-	-	-	9
Altre ortive	2	8	8	5	2	2	-	1	28
In tunnel, campane, ecc.	1	-	-	1	-	1	-	-	3
Flori e piante ornamentali	11	5	16	8	3	1	-	-	44
In piena aria	7	2	10	1	-	-	-	-	20
Protetti	6	4	13	8	3	1	-	-	35
In serra	6	3	10	8	2	1	-	-	30
In tunnel, campane, ecc.	-	1	5	-	1	-	-	-	7
Piantine	10	8	13	13	1	1	-	2	48
Orticole	7	7	12	10	1	-	-	1	38
Floricole ed ornamentali	5	4	2	2	1	-	-	1	15
Altre piantine	3	1	2	3	-	1	-	-	10
Foraggere avvicendate	570	663	1.556	1.329	1.096	667	199	75	6.155
Prati avvicendati	559	649	1.521	1.303	1.081	659	197	75	6.044
Erba medica	546	628	1.484	1.266	1.068	640	191	71	5.894
Altri prati avvicendati	13	23	41	63	38	59	24	10	271
Erbai	12	16	51	37	37	29	7	3	192
Granoturco in erba	-	4	4	4	3	3	-	-	18
Granoturco a maturazione cerosa	1	4	17	10	12	15	2	1	62
Altri erbai monofiti di cereali	-	-	6	2	2	3	1	-	14
Altri erbai	11	8	24	21	21	10	4	2	101
Sementi	1	-	5	8	4	-	1	-	19
Terreni a riposo	40	132	197	160	149	266	164	75	1.183

Tavola 3.4 segue - Aziende con seminativi e relativa superficie investita per classe di superficie agricola utilizzata (SAU) e principali coltivazioni praticate (superficie in ettari) - MONTAGNA

COLTIVAZIONI	CLASSI DI SUPERFICIE AGRICOLA UTILIZZATA								Totale
	Meno di 1	1 -- 2	2 -- 5	5 -- 10	10 -- 20	20 -- 50	50 -- 100	100 ed oltre	
	AZIENDE								
SEMINATIVI	98	155	238	215	156	128	48	21	1.059
Cereali	41	84	162	173	134	112	46	17	769
Frumento tenero e spelta	5	27	74	82	70	73	21	6	358
Frumento duro	5	13	23	44	42	28	18	9	182
Segale	-	-	2	2	1	2	-	-	7
Orzo	18	24	72	106	84	84	38	14	440
Avena	4	10	10	27	19	43	11	7	131
Granoturco	17	35	60	51	23	8	5	3	202
Riso	-	-	-	-	-	-	-	-	-
Sorgo	-	-	3	1	1	1	-	1	7
Altri cereali	-	1	2	1	4	4	1	1	14
Legumi secchi	2	3	8	7	21	18	8	1	68
Patata	3	9	11	19	9	9	2	1	63
Barbabietola da zucchero	-	-	-	-	-	1	1	1	3
Piante sarchiate da foraggio	-	-	-	-	-	-	-	-	-
Piante industriali	-	2	11	9	19	15	12	3	71
Tabacco	-	-	-	-	-	-	-	-	-
Luppolo	-	-	-	-	-	-	-	-	-
Cotone	-	-	-	-	-	-	-	-	-
Lino	-	-	-	-	-	-	-	-	-
Canapa	-	-	-	-	-	-	-	-	-
Piante da semi oleosi	-	2	10	9	19	15	12	3	70
Colza e ravizzone	-	1	-	-	-	-	-	-	1
Girasole	-	1	10	9	19	15	12	3	69
Soia	-	-	-	-	-	-	-	-	-
Altre piante da semi oleosi	-	-	-	-	-	-	-	-	-
Piante aromatiche, medicinali e da condimento	-	-	-	-	-	-	-	-	-
Altre piante industriali	-	-	1	-	-	-	-	-	1
Ortive	23	21	29	22	11	9	7	2	124
In piena aria	23	21	29	22	11	9	7	2	124
In coltivazioni di pieno campo	23	20	29	22	11	9	6	2	122
Pomodoro da mensa	1	1	-	-	-	-	-	-	2
Pomodoro da industria	-	-	-	-	-	-	-	-	-
Altre ortive	23	19	29	22	11	9	6	2	121
In orti stabili o industriali	-	1	-	-	-	-	1	-	2
Pomodoro da mensa	-	-	-	-	-	-	-	-	-
Altre ortive	-	1	-	-	-	-	1	-	2
Protette	-	-	-	-	-	-	-	-	-
In serra	-	-	-	-	-	-	-	-	-
Pomodoro da mensa	-	-	-	-	-	-	-	-	-
Altre ortive	-	-	-	-	-	-	-	-	-
In tunnel, campane, ecc.	-	-	-	-	-	-	-	-	-
Flori e piante ornamentali	1	-	-	-	-	-	-	-	1
In piena aria	1	-	-	-	-	-	-	-	1
Protetti	1	-	-	-	-	-	-	-	1
In serra	1	-	-	-	-	-	-	-	1
In tunnel, campane, ecc.	-	-	-	-	-	-	-	-	-
Piantine	2	-	-	-	-	-	-	-	2
Orticole	1	-	-	-	-	-	-	-	1
Floricole ed ornamentali	1	-	-	-	-	-	-	-	1
Altre piantine	2	-	-	-	-	-	-	-	2
Foraggere avvicendate	47	81	175	170	140	118	44	18	793
Prati avvicendati	47	77	172	162	138	116	42	18	772
Erba medica	46	74	165	150	135	109	42	17	738
Altri prati avvicendati	1	4	7	30	15	27	9	7	100
Erbai	-	4	5	10	7	6	5	2	39
Granoturco in erba	-	2	2	2	1	-	-	-	7
Granoturco a maturazione cerosa	-	-	1	-	-	2	1	-	4
Altri erbai monofiti di cereali	-	-	-	-	-	-	-	-	-
Altri erbai	-	2	2	8	6	5	4	2	29
Sementi	-	-	-	-	-	-	-	-	-
Terreni a riposo	3	20	29	23	16	20	14	5	130

Tavola 3.4 segue - Aziende con seminativi e relativa superficie investita per classe di superficie agricola utilizzata (SAU) e principali coltivazioni praticate (superficie in ettari) - COLLINA

COLTIVAZIONI	CLASSI DI SUPERFICIE AGRICOLA UTILIZZATA								Totale
	Meno di 1	1 -- 2	2 -- 5	5 -- 10	10 -- 20	20 -- 50	50 -- 100	100 ed oltre	
	AZIENDE								
SEMINATIVI	1.173	1.922	3.854	2.401	1.572	900	238	95	12.155
Cereali	606	1.421	3.136	2.149	1.480	877	233	94	9.996
Frumento tenero e spelta	59	253	644	510	366	215	52	23	2.122
Frumento duro	130	495	1.555	1.397	1.104	735	208	86	5.710
Segale	2	3	3	10	4	3	1	-	26
Orzo	334	570	1.167	864	716	391	104	41	4.187
Avena	3	13	28	29	35	29	16	4	157
Granoturco	111	284	678	563	450	286	75	53	2.500
Riso	-	-	-	-	-	-	-	-	-
Sorgo	10	16	71	79	68	62	17	5	328
Altri cereali	-	1	13	13	12	13	8	2	62
Legumi secchi	14	11	66	60	53	52	21	13	290
Patata	10	13	22	24	10	5	1	-	85
Barbabietola da zucchero	18	67	439	525	441	312	97	47	1.946
Piante sarchiate da foraggio	-	1	-	1	3	-	-	-	5
Piante industriali	28	102	563	659	594	450	148	72	2.616
Tabacco	-	-	-	-	-	-	-	-	-
Luppolo	-	-	-	-	-	-	-	-	-
Cotone	-	-	-	-	-	-	-	-	-
Lino	-	-	-	-	-	-	-	-	-
Canapa	-	-	-	-	-	-	-	-	-
Piante da semi oleosi	28	101	558	655	592	447	146	72	2.599
Colza e ravizzone	-	-	-	2	1	4	1	1	9
Girasole	28	100	555	652	588	443	146	71	2.583
Soia	-	1	2	1	3	1	1	2	11
Altre piante da semi oleosi	-	-	1	-	-	-	-	-	1
Piante aromatiche, medicinali e da condimento	-	1	4	2	3	2	3	3	18
Altre piante industriali	-	-	2	4	1	2	1	-	10
Ortive	126	109	243	216	157	89	38	24	1.002
In piena aria	125	105	243	215	156	87	38	23	992
In coltivazioni di pieno campo	106	96	213	181	140	77	34	22	869
Pomodoro da mensa	10	8	25	17	5	2	-	-	67
Pomodoro da industria	-	1	6	4	7	2	2	2	24
Altre ortive	100	93	203	174	135	77	33	20	835
In orti stabili o industriali	21	11	36	41	23	15	5	3	155
Pomodoro da mensa	2	2	5	2	1	1	-	-	13
Altre ortive	20	11	34	41	22	15	5	3	151
Protette	3	10	8	7	2	3	-	1	34
In serra	2	10	8	7	2	2	-	1	32
Pomodoro da mensa	1	3	2	3	-	-	-	-	9
Altre ortive	2	8	8	5	2	2	-	1	28
In tunnel, campane, ecc.	1	-	-	1	-	1	-	-	3
Fiori e piante ornamentali	10	5	16	8	3	1	-	-	43
In piena aria	6	2	10	1	-	-	-	-	19
Protetti	5	4	13	8	3	1	-	-	34
In serra	5	3	10	8	2	1	-	-	29
In tunnel, campane, ecc.	-	1	5	-	1	-	-	-	7
Piantine	8	8	13	13	1	1	-	2	46
Orticole	6	7	12	10	1	-	-	1	37
Floricole ed ornamentali	4	4	2	2	1	-	-	1	14
Altre piantine	1	1	2	3	-	1	-	-	8
Foraggere avvicendate	523	582	1.381	1.159	956	549	155	57	5.362
Prati avvicendati	512	572	1.349	1.141	943	543	155	57	5.272
Erba medica	500	554	1.319	1.116	933	531	149	54	5.156
Altri prati avvicendati	12	19	34	33	23	32	15	3	171
Erbai	12	12	46	27	30	23	2	1	153
Granoturco in erba	-	2	2	2	2	3	-	-	11
Granoturco a maturazione cerosa	1	4	16	10	12	13	1	1	58
Altri erbai monofiti di cereali	-	-	6	2	2	3	1	-	14
Altri erbai	11	6	22	13	15	5	-	-	72
Sementi	1	-	5	8	4	-	1	-	19
Terreni a riposo	37	112	168	137	133	246	150	70	1.053

Tavola 3.4 segue - Aziende con seminativi e relativa superficie investita per classe di superficie agricola utilizzata (SAU) e principali coltivazioni praticate (superficie in ettari) - TOTALE

	CLASSI DI SUPERFICIE AGRICOLA UTILIZZATA								
COLTIVAZIONI	Meno di 1	1 -- 2	2 -- 5	5 -- 10	10 -- 20	20 -- 50	50 -- 100	100 ed oltre	Totale
	SUPERFICIE INVESTITA								
SEMINATIVI	590,78	2.528,12	12.142,76	16.890,58	22.314,68	28.271,59	16.656,35	16.155,64	115.550,50
Cereali	323,33	1.698,97	7.632,13	9.783,02	12.085,48	14.351,26	8.233,73	7.840,34	61.948,26
Frumento tenero e spelta	31,33	278,11	1.298,65	1.556,59	1.721,56	1.728,75	842,48	480,64	7.938,11
Frumento duro	81,00	596,70	3.457,38	5.234,21	6.921,79	9.069,75	5.363,53	5.720,70	36.445,06
Segale	0,98	3,23	6,13	21,54	16,68	29,25	14,00	-	91,81
Orzo	161,94	582,85	1.979,78	1.897,50	2.120,64	2.056,75	1.027,19	534,86	10.361,51
Avena	2,20	16,77	44,64	67,16	163,52	292,70	152,55	98,55	838,09
Granoturco	40,71	205,60	709,03	808,64	925,27	897,87	669,07	937,11	5.193,30
Riso	-	-	-	-	-	-	-	-	-
Sorgo	5,17	14,57	113,07	160,57	164,53	188,54	116,94	33,82	797,21
Altri cereali	-	1,14	23,45	36,81	51,49	87,65	47,97	34,66	283,17
Legumi secchi	2,27	7,92	70,30	87,56	177,36	273,49	174,54	184,91	978,35
Patata	1,05	4,58	10,97	13,68	9,80	24,66	1,60	0,10	66,44
Barbabietola da zucchero	11,14	66,41	687,65	1.322,77	1.858,84	2.419,13	1.277,03	1.623,09	9.266,06
Piante sarchiate da foraggio	-	0,10	-	0,10	6,03	-	-	-	6,23
Piante industriali	18,04	125,02	1.264,83	2.174,44	2.929,70	3.789,67	2.512,85	2.485,60	15.300,15
Tabacco	-	-	-	-	-	-	-	-	-
Luppolo	-	-	-	-	-	-	-	-	-
Cotone	-	-	-	-	-	-	-	-	-
Lino	-	-	-	-	-	-	-	-	-
Canapa	-	-	-	-	-	-	-	-	-
Piante da semi oleosi	18,04	124,82	1.254,32	2.168,34	2.928,30	3.770,87	2.470,50	2.440,10	15.175,29
Colza e ravizzone	-	0,50	-	11,20	4,93	39,78	6,90	10,00	73,31
Girasole	18,04	123,32	1.248,38	2.150,44	2.913,57	3.722,49	2.463,46	2.415,95	15.055,65
Soia	-	1,00	5,50	6,70	9,80	8,60	0,14	14,15	45,89
Altre piante da semi oleosi	-	-	0,44	-	-	-	-	-	0,44
Piante aromatiche, medicinali e da condimento	-	0,20	4,37	1,90	1,20	3,80	22,35	45,50	79,32
Altre piante industriali	-	-	6,14	4,20	0,20	15,00	20,00	-	45,54
Ortive	26,39	41,53	158,74	272,97	341,54	439,23	295,76	372,94	1.949,10
In piena aria	25,69	38,42	158,25	271,65	339,22	437,93	295,76	357,94	1.924,86
In coltivazioni di pieno campo	17,30	31,87	112,79	185,59	253,15	311,43	216,51	304,09	1.432,73
Pomodoro da mensa	1,40	1,55	3,89	3,82	3,20	1,20	-	-	15,06
Pomodoro da industria	-	0,10	2,50	2,10	4,39	4,00	14,07	4,55	31,71
Altre ortive	15,90	30,22	106,40	179,67	245,56	306,23	202,44	299,54	1.385,96
In orti stabili o industriali	8,39	6,55	45,46	86,06	86,07	126,50	79,25	53,85	492,13
Pomodoro da mensa	0,88	0,30	0,70	0,30	6,00	0,50	-	-	8,68
Altre ortive	7,51	6,25	44,76	85,76	80,07	126,00	79,25	53,85	483,45
Protette	0,70	3,11	0,49	1,32	2,32	1,30	-	15,00	24,24
In serra	0,19	3,11	0,49	1,12	2,32	1,20	-	15,00	23,43
Pomodoro da mensa	0,05	0,08	0,14	0,14	-	-	-	-	0,41
Altre ortive	0,14	3,03	0,35	0,98	2,32	1,20	-	15,00	23,02
In tunnel, campane, ecc.	0,51	-	-	0,20	-	0,10	-	-	0,81
Fiori e piante ornamentali	0,99	3,05	19,94	1,31	0,31	0,15	-	-	25,75
In piena aria	0,73	0,60	13,89	0,27	-	-	-	-	15,49
Protetti	0,26	2,45	6,05	1,04	-	-	-	-	9,80
In serra	0,26	2,35	4,54	1,04	0,21	0,15	-	-	8,55
In tunnel, campane, ecc.	-	0,10	1,51	-	0,10	-	-	-	1,71
Piantine	1,45	1,97	5,97	11,28	0,15	0,15	-	72,00	92,97
Orticole	0,42	1,69	3,87	4,47	0,10	-	-	30,00	40,55
Floricole ed ornamentali	0,52	0,23	1,27	0,55	0,05	-	-	42,00	44,62
Altre piantine	0,51	0,05	0,83	6,26	-	0,15	-	-	7,80
Foraggiere avvicendate	191,25	465,99	1.972,82	2.968,49	4.621,14	6.113,10	3.221,01	2.651,32	22.205,07
Prati avvicendati	186,14	455,01	1.910,22	2.898,39	4.533,41	5.953,00	3.177,28	2.614,29	21.727,74
Erba medica	180,98	434,62	1.861,82	2.760,49	4.391,71	5.554,11	2.853,85	2.197,36	20.234,94
Altri prati avvicendati	5,16	20,39	48,40	137,90	141,70	398,89	323,43	416,93	1.492,80
Erbai	5,11	10,98	62,60	70,05	87,73	160,10	43,73	37,03	477,33
Granoturco in erba	-	1,89	2,35	5,80	3,00	6,40	-	-	19,44
Granoturco a maturazione cerosa	0,10	3,35	16,80	15,86	27,10	46,43	13,97	6,00	129,61
Altri erbai monofiti di cereali	-	-	14,48	1,50	4,55	45,30	1,00	-	66,83
Altri erbai	5,01	5,74	28,97	46,89	53,08	61,97	28,76	31,03	261,45
Sementi	0,50	-	2,80	7,73	3,71	-	3,50	-	18,24
Terreni a riposo	14,37	112,58	316,61	247,28	280,62	860,75	936,33	925,34	3.693,88

Tavola 3.4 segue - Aziende con seminativi e relativa superficie investita per classe di superficie agricola utilizzata (SAU) e principali coltivazioni praticate (superficie in ettari) - MONTAGNA

COLTIVAZIONI	CLASSI DI SUPERFICIE AGRICOLA UTILIZZATA								Totale
	Meno di 1	1 -- 2	2 -- 5	5 -- 10	10 -- 20	20 -- 50	50 -- 100	100 ed oltre	
	SUPERFICIE INVESTITA								
SEMINATIVI	38,27	159,90	653,96	1.189,30	1.809,43	3.138,94	2.205,83	1.764,56	10.960,19
Cereali	16,64	75,25	277,60	552,38	772,96	1.211,89	933,19	679,35	4.519,26
Frumento tenero e spelta	1,39	21,74	95,16	168,35	228,05	345,20	209,23	46,38	1.115,50
Frumento duro	1,92	9,64	33,11	119,17	199,36	262,01	309,22	345,70	1.280,13
Segale	-	-	2,30	2,55	1,25	2,89	-	-	8,99
Orzo	6,75	14,14	77,21	161,88	236,41	415,55	272,38	175,77	1.360,09
Avena	1,08	5,04	8,36	27,05	50,45	146,45	70,40	76,37	385,20
Granoturco	5,50	24,55	57,54	70,39	46,11	20,55	66,96	30,13	321,73
Riso	-	-	-	-	-	-	-	-	-
Sorgo	-	-	2,90	1,25	3,00	4,36	-	2,50	14,01
Altri cereali	-	0,14	1,02	1,74	8,33	14,88	5,00	2,50	33,61
Legumi secchi	0,06	0,62	6,32	10,93	53,03	85,44	34,99	9,00	200,39
Patata	0,33	1,05	2,73	4,41	2,60	0,93	0,60	0,10	12,75
Barbabietola da zucchero	-	-	-	-	-	5,00	5,38	44,61	54,99
Piante sarchiate da foraggio	-	-	-	-	-	-	-	-	-
Piante industriali	-	1,20	22,94	44,29	95,85	130,52	175,35	57,56	527,71
Tabacco	-	-	-	-	-	-	-	-	-
Luppolo	-	-	-	-	-	-	-	-	-
Cotone	-	-	-	-	-	-	-	-	-
Lino	-	-	-	-	-	-	-	-	-
Canapa	-	-	-	-	-	-	-	-	-
Piante da semi oleosi	-	1,20	20,80	44,29	95,85	130,52	175,35	57,56	525,57
Colza e ravizzone	-	0,50	-	-	-	-	-	-	0,50
Girasole	-	0,70	20,80	44,29	95,85	130,52	175,35	57,56	525,07
Soia	-	-	-	-	-	-	-	-	-
Altre piante da semi oleosi	-	-	-	-	-	-	-	-	-
Piante aromatiche, medicinali e da condimento	-	-	-	-	-	-	-	-	-
Altre piante industriali	-	-	2,14	-	-	-	-	-	2,14
Ortive	2,75	2,67	5,20	4,00	1,85	6,44	23,89	35,40	82,20
In piena aria	2,75	2,67	5,20	4,00	1,85	6,44	23,89	35,40	82,20
In coltivazioni di pieno campo	2,75	2,37	5,20	4,00	1,85	6,44	4,98	35,40	62,99
Pomodoro da mensa	0,04	0,10	-	-	-	-	-	-	0,14
Pomodoro da industria	-	-	-	-	-	-	-	-	-
Altre ortive	2,71	2,27	5,20	4,00	1,85	6,44	4,98	35,40	62,85
In orti stabili o industriali	-	0,30	-	-	-	-	18,91	-	19,21
Pomodoro da mensa	-	-	-	-	-	-	-	-	-
Altre ortive	-	0,30	-	-	-	-	18,91	-	19,21
Protette	-	-	-	-	-	-	-	-	-
In serra	-	-	-	-	-	-	-	-	-
Pomodoro da mensa	-	-	-	-	-	-	-	-	-
Altre ortive	-	-	-	-	-	-	-	-	-
In tunnel, campane, ecc.	-	-	-	-	-	-	-	-	-
Fiori e piante ornamentali	0,03	-	-	-	-	-	-	-	0,03
In piena aria	0,02	-	-	-	-	-	-	-	0,02
Protetti	0,01	-	-	-	-	-	-	-	0,01
In serra	0,01	-	-	-	-	-	-	-	0,01
In tunnel, campane, ecc.	-	-	-	-	-	-	-	-	-
Piantine	0,13	-	-	-	-	-	-	-	0,13
Orticole	0,01	-	-	-	-	-	-	-	0,01
Floricole ed ornamentali	0,01	-	-	-	-	-	-	-	0,01
Altre piantine	0,11	-	-	-	-	-	-	-	0,11
Foraggiere avvicendate	16,63	60,30	281,20	519,25	841,46	1.603,49	945,08	864,91	5.132,32
Prati avvicendati	16,63	57,14	274,79	491,42	816,08	1.550,99	903,60	833,88	4.944,53
Erba medica	16,33	54,64	269,49	426,48	763,91	1.337,43	830,35	602,18	4.300,81
Altri prati avvicendati	0,30	2,50	5,30	64,94	52,17	213,56	73,25	231,70	643,72
Erbai	-	3,16	6,41	27,83	25,38	52,50	41,48	31,03	187,79
Granoturco in erba	-	0,90	2,00	2,00	0,60	-	-	-	5,50
Granoturco a maturazione cerosa	-	-	2,00	-	-	12,00	12,72	-	26,72
Altri erbai monofiti di cereali	-	-	-	-	-	-	-	-	-
Altri erbai	-	2,26	2,41	25,83	24,78	40,50	28,76	31,03	155,57
Sementi	-	-	-	-	-	-	-	-	-
Terreni a riposo	1,70	18,81	57,97	54,04	41,68	95,23	87,35	73,63	430,41

Tavola 3.4 segue - Aziende con seminativi e relativa superficie investita per classe di superficie agricola utilizzata (SAU) e principali coltivazioni praticate (superficie in ettari) - COLLINA

	CLASSI DI SUPERFICIE AGRICOLA UTILIZZATA								
COLTIVAZIONI	Meno di 1	1 -- 2	2 -- 5	5 -- 10	10 -- 20	20 -- 50	50 -- 100	100 ed oltre	Totale
	SUPERFICIE INVESTITA								
SEMINATIVI	552,51	2.368,22	11.488,80	15.701,28	20.505,25	25.132,65	14.450,52	14.391,08	104.590,31
Cereali	306,69	1.623,72	7.354,53	9.230,64	11.312,52	13.139,37	7.300,54	7.160,99	57.429,00
Frumento tenero e spelta	29,94	256,37	1.203,49	1.388,24	1.493,51	1.383,55	633,25	434,26	6.822,61
Frumento duro	79,08	587,06	3.424,27	5.115,04	6.722,43	8.807,74	5.054,31	5.375,00	35.164,93
Segale	0,98	3,23	3,83	18,99	15,43	26,36	14,00	-	82,82
Orzo	155,19	568,71	1.902,57	1.735,62	1.884,23	1.641,20	754,81	359,09	9.001,42
Avena	1,12	11,73	36,28	40,11	113,07	146,25	82,15	22,18	452,89
Granoturco	35,21	181,05	651,49	738,25	879,16	877,32	602,11	906,98	4.871,57
Riso	-	-	-	-	-	-	-	-	-
Sorgo	5,17	14,57	110,17	159,32	161,53	184,18	116,94	31,32	783,20
Altri cereali	-	1,00	22,43	35,07	43,16	72,77	42,97	32,16	249,56
Legumi secchi	2,21	7,30	63,98	76,63	124,33	188,05	139,55	175,91	777,96
Patata	0,72	3,53	8,24	9,27	7,20	23,73	1,00	-	53,69
Barbabietola da zucchero	11,14	66,41	687,65	1.322,77	1.858,84	2.414,13	1.271,65	1.578,48	9.211,07
Piante sarchiate da foraggio	-	0,10	-	0,10	6,03	-	-	-	6,23
Piante industriali	18,04	123,82	1.241,89	2.130,15	2.833,85	3.659,15	2.337,50	2.428,04	14.772,44
Tabacco	-	-	-	-	-	-	-	-	-
Luppolo	-	-	-	-	-	-	-	-	-
Cotone	-	-	-	-	-	-	-	-	-
Lino	-	-	-	-	-	-	-	-	-
Canapa	-	-	-	-	-	-	-	-	-
Piante da semi oleosi	18,04	123,62	1.233,52	2.124,05	2.832,45	3.640,35	2.295,15	2.382,54	14.649,72
Colza e ravizzone	-	-	-	11,20	4,93	39,78	6,90	10,00	72,81
Girasole	18,04	122,62	1.227,58	2.106,15	2.817,72	3.591,97	2.288,11	2.358,39	14.530,58
Soia	-	1,00	5,50	6,70	9,80	8,60	0,14	14,15	45,89
Altre piante da semi oleosi	-	-	0,44	-	-	-	-	-	0,44
Piante aromatiche, medicinali e da condimento	-	0,20	4,37	1,90	1,20	3,80	22,35	45,50	79,32
Altre piante industriali	-	-	4,00	4,20	0,20	15,00	20,00	-	43,40
Ortive	23,64	38,86	153,54	268,97	339,69	432,79	271,87	337,54	1.866,90
In piena aria	22,94	35,75	153,05	267,65	337,37	431,49	271,87	322,54	1.842,66
In coltivazioni di pieno campo	14,55	29,50	107,59	181,59	251,30	304,99	211,53	268,69	1.369,74
Pomodoro da mensa	1,36	1,45	3,89	3,82	3,20	1,20	-	-	14,92
Pomodoro da industria	-	0,10	2,50	2,10	4,39	4,00	14,07	4,55	31,71
Altre ortive	13,19	27,95	101,20	175,67	243,71	299,79	197,46	264,14	1.323,11
In orti stabili o industriali	8,39	6,25	45,46	86,06	86,07	126,50	60,34	53,85	472,92
Pomodoro da mensa	0,88	0,30	0,70	0,30	6,00	0,50	-	-	8,68
Altre ortive	7,51	5,95	44,76	85,76	80,07	126,00	60,34	53,85	464,24
Protette	0,70	3,11	0,49	1,32	2,32	1,30	-	15,00	24,24
In serra	0,19	3,11	0,49	1,12	2,32	1,20	-	15,00	23,43
Pomodoro da mensa	0,05	0,08	0,14	0,14	-	-	-	-	0,41
Altre ortive	0,14	3,03	0,35	0,98	2,32	1,20	-	15,00	23,02
In tunnel, campane, ecc.	0,51	-	-	0,20	-	0,10	-	-	0,81
Fiori e piante ornamentali	0,96	3,05	19,94	1,31	0,31	0,15	-	-	25,72
In piena aria	0,71	0,60	13,89	0,27	-	-	-	-	15,47
Protetti	0,25	2,45	6,05	1,04	-	-	-	-	9,79
In serra	0,25	2,35	4,54	1,04	0,21	0,15	-	-	8,54
In tunnel, campane, ecc.	-	0,10	1,51	-	0,10	-	-	-	1,71
Piantine	1,32	1,97	5,97	11,28	0,15	0,15	-	72,00	92,84
Orticole	0,41	1,69	3,87	4,47	0,10	-	-	30,00	40,54
Floricole ed ornamentali	0,51	0,23	1,27	0,55	0,05	-	-	42,00	44,61
Altre piantine	0,40	0,05	0,83	6,26	-	0,15	-	-	7,69
Foraggiere avvicendate	174,62	405,69	1.691,62	2.449,19	3.779,68	4.509,61	2.275,93	1.786,41	17.072,75
Prati avvicendati	169,51	397,87	1.635,43	2.406,97	3.717,33	4.402,01	2.273,68	1.780,41	16.783,21
Erba medica	164,65	379,98	1.592,33	2.334,01	3.627,80	4.216,68	2.023,50	1.595,18	15.934,13
Altri prati avvicendati	4,86	17,89	43,10	72,96	89,53	185,33	250,18	185,23	849,08
Erbai	5,11	7,82	56,19	42,22	62,35	107,60	2,25	6,00	289,54
Granoturco in erba	-	0,99	0,35	3,80	2,40	6,40	-	-	13,94
Granoturco a maturazione cerosa	0,10	3,35	14,80	15,86	27,10	34,43	1,25	6,00	102,89
Altri erbai monofiti di cereali	-	-	14,48	1,50	4,55	45,30	1,00	-	66,83
Altri erbai	5,01	3,48	26,56	21,06	28,30	21,47	-	-	105,88
Sementi	0,50	-	2,80	7,73	3,71	-	3,50	-	18,24
Terreni a riposo	12,67	93,77	258,64	193,24	238,94	765,52	848,98	851,71	3.263,47

Tavola 3.5 - Aziende con coltivazioni legnose agrarie e relativa superficie investita per le principali coltivazioni praticate e per classe di superficie agricola utilizzata (SAU) (superficie in ettari)

	CLASSI DI SUPERFICIE AGRICOLA UTILIZZATA								
COLTIVAZIONI	Meno di 1	1 -- 2	2 -- 5	5 -- 10	10 -- 20	20 -- 50	50 -- 100	100 ed oltre	Totale
AZIENDE									
COLTIVAZIONI LEGNOSE AGRARIE	1.216	1.583	2.995	1.916	1.239	691	185	65	9.890
Vite	692	872	1.828	1.296	873	474	115	40	6.190
Olivo per la produzioe di olive	912	1.246	2.325	1.422	915	515	139	54	7.528
Da tavola	29	42	57	50	36	25	9	2	250
Per olio	884	1.205	2.272	1.372	879	491	130	52	7.285
Agrumi	-	-	2	-	3	1	-	-	6
Arancio	-	-	-	-	1	-	-	-	1
Mandarino	-	-	2	-	-	-	-	-	2
Clementina e suoi ibridi	-	-	-	-	1	-	-	-	1
Limone	-	-	-	-	1	1	-	-	2
Altri agrumi	-	-	-	-	-	-	-	-	-
Fruttiferi	188	197	316	219	155	67	23	9	1.174
Frutta fresca di origine temperata	177	169	274	182	124	55	18	6	1.005
Melo	117	105	182	106	69	26	5	2	612
Pero	76	75	129	77	46	16	3	2	424
Pesco	87	84	145	94	57	17	5	2	491
Nettarina (pesca noce)	18	16	23	13	10	8	1	1	90
Albicocco	70	55	96	61	38	13	4	3	340
Altra frutta	82	91	142	101	79	30	13	5	543
Frutta fresca di origine sub-tropicale	9	5	3	3	3	1	-	-	24
Actinidia (kiwi)	4	3	1	2	2	1	-	-	13
Altra frutta	5	2	2	1	1	-	-	-	11
Frutta a guscio	28	45	72	54	40	17	6	4	266
Mandorlo	6	4	10	4	5	1	-	1	31
Nocciolo	6	13	19	15	15	3	1	1	73
Castagno	2	4	11	11	10	5	2	3	48
Altra frutta	21	27	41	30	19	10	3	1	152
Vivai	7	4	9	7	4	4	1	1	37
Fruttiferi	3	2	1	2	1	1	-	-	10
Piante ornamentali	6	3	6	5	2	2	1	-	25
Altri	2	-	3	2	3	3	-	1	14
SUPERFICIE INVESTITA									
COLTIVAZIONI LEGNOSE AGRARIE	274,95	524,16	1.153,76	1.036,78	1.024,31	946,30	402,16	430,39	5.792,81
Vite	101,76	135,75	382,69	416,53	449,34	493,54	211,13	323,78	2.514,52
Olivo per la produzioe di olive	152,09	333,13	640,20	461,32	426,90	334,67	129,19	69,89	2.547,39
Da tavola	4,08	6,56	11,87	12,63	12,62	15,33	7,15	4,64	74,88
Per olio	148,01	326,57	628,33	448,69	414,28	319,34	122,04	65,25	2.472,51
Agrumi	-	-	0,33	-	0,22	0,01	-	-	0,56
Arancio	-	-	-	-	0,01	-	-	-	0,01
Mandarino	-	-	0,33	-	-	-	-	-	0,33
Clementina e suoi ibridi	-	-	-	-	0,20	-	-	-	0,20
Limone	-	-	-	-	0,01	0,01	-	-	0,02
Altri agrumi	-	-	-	-	-	-	-	-	-
Fruttiferi	19,56	47,00	105,37	122,31	117,60	83,45	57,14	13,71	566,14
Frutta fresca di origine temperata	17,01	25,61	59,09	49,68	46,59	29,98	43,40	2,76	274,12
Melo	5,67	7,46	15,22	11,58	11,51	10,84	0,28	0,18	62,74
Pero	2,60	3,56	9,90	4,69	4,83	2,32	0,21	0,25	28,36
Pesco	2,79	3,75	10,41	7,73	8,65	4,93	15,69	1,20	55,15
Nettarina (pesca noce)	0,54	0,55	1,67	0,61	4,34	1,81	0,04	0,10	9,66
Albicocco	1,94	1,83	5,65	3,53	5,34	3,04	2,59	0,65	24,57
Altra frutta	3,47	8,46	16,24	21,54	11,92	7,04	24,59	0,38	93,64
Frutta fresca di origine sub-tropicale	0,47	1,31	0,13	2,18	11,50	0,05	-	-	15,64
Actinidia (kiwi)	0,24	0,81	0,07	2,08	5,50	0,05	-	-	8,75
Altra frutta	0,23	0,50	0,06	0,10	6,00	-	-	-	6,89
Frutta a guscio	2,08	20,08	46,15	70,45	59,51	53,42	13,74	10,95	276,38
Mandorlo	0,08	0,09	1,36	0,71	0,55	0,07	-	0,05	2,91
Nocciolo	1,09	5,49	10,13	10,10	18,99	1,60	3,38	0,25	51,03
Castagno	0,08	2,39	5,92	9,82	11,17	13,01	2,21	10,00	54,60
Altra frutta	0,83	12,11	28,74	49,82	28,80	38,74	8,15	0,65	167,84
Vivai	1,47	4,59	8,93	30,17	11,57	19,78	0,20	10,90	87,61
Fruttiferi	0,31	0,36	0,30	0,90	1,00	1,85	-	-	4,72
Piante ornamentali	0,96	4,23	5,79	13,27	4,10	11,50	0,20	-	40,05
Altri	0,20	-	2,84	16,00	6,47	6,43	-	10,90	42,84

Tavola 3.6 - Aziende con superficie irrigabile per classe di superficie irrigabile, classe di superficie totale, classe di superficie agricola utilizzata (SAU) e zona altimetrica (superficie in ettari)

CLASSI DI SUPERFICIE TOTALE		CLASSI DI SUPERFICIE IRRIGABILE								Totale
CLASSI DI SAU	Meno di 1	1 -- 2	2 -- 5	5 -- 10	10 -- 20	20 -- 50	50--100	100 ed oltre		
ZONE ALTIMETRICHE										
AZIENDE										
CLASSI DI SUPERFICIE TOTALE										
Meno di 1 ettaro	200	-	-	-	-	-	-	-	200	
1 -- 2	199	183	-	-	-	-	-	-	382	
2 -- 3	109	98	116	-	-	-	-	-	323	
3 -- 5	145	74	337	-	-	-	-	-	556	
5 -- 10	126	59	233	234	-	-	-	-	652	
10 -- 20	51	37	84	120	123	-	-	-	415	
20 -- 30	6	4	18	21	43	29	-	-	121	
30 -- 50	9	-	12	21	39	31	-	-	112	
50 -- 100	4	3	13	7	20	29	16	-	92	
100 ed oltre	-	-	1	4	9	22	20	9	65	
TOTALE	849	458	814	407	234	111	36	9	2.918	
CLASSI DI SAU										
Meno di 1 ettaro	293	3	1	1	-	-	-	-	298	
1 -- 2	167	260	1	-	-	-	-	-	428	
2 -- 3	98	48	189	-	-	-	-	-	335	
3 -- 5	128	56	356	1	-	-	-	-	541	
5 -- 10	105	57	165	271	1	-	-	-	599	
10 -- 20	41	29	64	88	144	-	-	-	366	
20 -- 30	4	2	15	21	33	36	-	-	111	
30 -- 50	11	-	12	16	31	29	-	-	99	
50 -- 100	2	3	10	7	20	25	17	-	84	
100 ed oltre	-	-	1	2	5	21	19	9	57	
TOTALE	849	458	814	407	234	111	36	9	2.918	
ZONE ALTIMETRICHE										
Montagna	26	8	15	9	9	6	3	-	76	
Collina	823	450	799	398	225	105	33	9	2.842	
Pianura	-	-	-	-	-	-	-	-	-	
TOTALE	849	458	814	407	234	111	36	9	2.918	
SUPERFICIE IRRIGABILE										
CLASSI DI SUPERFICIE TOTALE										
Meno di 1 ettaro	67,60	-	-	-	-	-	-	-	67,60	
1 -- 2	67,13	240,84	-	-	-	-	-	-	307,97	
2 -- 3	17,41	153,46	261,25	-	-	-	-	-	432,12	
3 -- 5	27,24	91,15	1.086,52	-	-	-	-	-	1.204,91	
5 -- 10	27,44	72,44	760,66	1.547,62	-	-	-	-	2.408,16	
10 -- 20	10,87	45,82	266,65	870,21	1.597,50	-	-	-	2.791,05	
20 -- 30	1,13	4,50	57,64	141,80	615,42	648,06	-	-	1.468,55	
30 -- 50	1,77	-	34,04	139,30	514,22	888,94	-	-	1.578,27	
50 -- 100	0,53	3,00	36,00	52,80	239,54	883,89	918,00	-	2.133,76	
100 ed oltre	-	-	2,50	26,50	117,00	658,07	1.408,99	1.150,27	3.363,33	
TOTALE	221,12	611,21	2.505,26	2.778,23	3.083,68	3.078,96	2.326,99	1.150,27	15.755,72	
CLASSI DI SAU										
Meno di 1 ettaro	109,72	3,81	2,00	6,69	-	-	-	-	122,22	
1 -- 2	34,62	362,42	3,90	-	-	-	-	-	400,94	
2 -- 3	15,66	65,22	445,32	-	-	-	-	-	526,20	
3 -- 5	27,14	68,75	1.241,88	8,00	-	-	-	-	1.345,77	
5 -- 10	22,96	69,21	499,28	1.851,38	11,21	-	-	-	2.454,04	
10 -- 20	7,70	36,30	202,48	597,56	1.915,29	-	-	-	2.759,33	
20 -- 30	1,02	2,50	43,99	144,30	438,51	814,36	-	-	1.444,68	
30 -- 50	2,27	-	36,91	105,00	408,13	907,57	-	-	1.459,88	
50 -- 100	0,03	3,00	27,00	51,30	248,54	718,96	1.007,06	-	2.055,89	
100 ed oltre	-	-	2,50	14,00	62,00	638,07	1.319,93	1.150,27	3.186,77	
TOTALE	221,12	611,21	2.505,26	2.778,23	3.083,68	3.078,96	2.326,99	1.150,27	15.755,72	
ZONE ALTIMETRICHE										
Montagna	7,57	9,69	39,73	61,13	121,00	131,40	191,00	-	561,52	
Collina	213,55	601,52	2.465,53	2.717,10	2.962,68	2.947,56	2.135,99	1.150,27	15.194,20	
Pianura	-	-	-	-	-	-	-	-	-	
TOTALE	221,12	611,21	2.505,26	2.778,23	3.083,68	3.078,96	2.326,99	1.150,27	15.755,72	

Tavola 3.7 - Aziende con allevamenti e relativo numero di capi per specie di bestiame, classe di superficie totale e classe di superficie agricola utilizzata (SAU)

CLASSI DI SUPERFICIE TOTALE CLASSI DI SAU	SPECIE DI BESTIAME								
	Bovini	Bufalini	Ovini	Caprini	Equini	Suini	Allevamenti avicoli	Conigli	Struzzi
AZIENDE									
CLASSI DI SUPERFICIE TOTALE (in ettari)									
Senza superficie	2	-	-	-	1	1	1	-	-
Meno di 1 ettaro	22	-	28	14	11	156	670	452	1
1 -- 2	55	-	53	28	36	391	1.158	767	3
2 -- 3	51	-	47	27	22	348	924	619	6
3 -- 5	170	-	96	31	30	716	1.543	1.008	6
5 -- 10	412	1	193	49	57	1.097	1.873	1.278	10
10 -- 20	464	2	230	47	57	887	1.201	821	6
20 -- 30	209	1	117	18	31	342	421	314	2
30 -- 50	164	1	100	16	28	212	273	188	1
50 -- 100	126	2	88	13	27	145	177	112	-
100 ed oltre	40	1	32	11	18	36	45	28	-
TOTALE	1.715	8	984	254	318	4.331	8.286	5.587	35
CLASSI DI SAU (in ettari)									
Senza superficie	2	-	-	1	1	1	2	2	-
Meno di 1 ettaro	38	-	40	19	23	262	1.029	691	1
1 -- 2	55	-	63	38	40	438	1.306	876	7
2 -- 3	70	-	55	27	24	419	980	649	3
3 -- 5	202	-	110	31	34	754	1.528	999	7
5 -- 10	435	1	206	46	59	1.047	1.666	1.144	10
10 -- 20	454	3	229	45	50	829	1.057	740	4
20 -- 30	180	2	98	14	26	270	328	233	2
30 -- 50	145	-	95	15	25	178	218	147	1
50 -- 100	102	2	67	8	24	110	143	87	-
100 ed oltre	32	-	21	10	12	23	29	19	-
TOTALE	1.715	8	984	254	318	4.331	8.286	5.587	35
CAPI									
CLASSI DI SUPERFICIE TOTALE (in ettari)									
Senza superficie	20	-	-	-	4	3	4	-	-
Meno di 1 ettaro	34	-	223	83	23	350	30.210	5.107	6
1 -- 2	570	-	1.042	142	141	687	22.250	8.588	100
2 -- 3	697	-	254	173	38	727	22.308	15.595	201
3 -- 5	1.111	-	821	135	65	2.188	118.171	33.279	96
5 -- 10	2.130	2	5.126	219	215	7.176	275.005	53.886	160
10 -- 20	5.300	2	10.494	350	178	9.148	824.729	60.542	27
20 -- 30	2.865	1	6.417	152	189	4.186	62.143	21.307	11
30 -- 50	3.928	1	13.414	213	145	3.718	69.814	12.747	15
50 -- 100	4.889	2	14.924	105	233	4.767	136.305	37.706	-
100 ed oltre	4.158	120	10.796	112	222	7.448	51.506	5.023	-
TOTALE	25.702	128	63.511	1.684	1.453	40.398	1.612.445	253.780	616
CLASSI DI SAU (in ettari)									
Senza superficie	20	-	-	7	4	3	34	3.214	-
Meno di 1 ettaro	56	-	790	93	90	492	36.281	7.583	6
1 -- 2	591	-	662	204	97	972	24.630	13.793	296
2 -- 3	753	-	401	161	69	854	53.139	22.266	10
3 -- 5	1.245	-	1.233	141	109	2.154	130.387	20.696	187
5 -- 10	2.692	2	5.922	202	209	8.329	287.842	53.413	76
10 -- 20	5.687	3	11.073	377	195	9.231	808.822	66.301	15
20 -- 30	2.562	2	7.462	160	145	4.769	45.240	12.212	11
30 -- 50	3.954	-	14.948	160	109	4.504	40.017	12.044	15
50 -- 100	4.415	121	11.582	82	222	8.780	184.951	37.438	-
100 ed oltre	3.727	-	9.438	97	204	310	1.102	4.820	-
TOTALE	25.702	128	63.511	1.684	1.453	40.398	1.612.445	253.780	616

Tavola 3.8 - Aziende con bovini e relativo numero di capi per classe di capi, classe di superficie totale e classe di superficie agricola utilizzata (SAU)

CLASSI DI SUPERFICIE TOTALE CLASSI DI SAU	CLASSI DI CAPI										Totale
	1 -- 2	3 -- 5	6 -- 9	10 -- 19	20 -- 49	50 -- 99	100 -- 499	500 -- 999	1000 -- 1999	2000 ed oltre	
AZIENDE											
CLASSI DI SUPERFICIE TOTALE (in ettari)											
Senza superficie	-	-	1	1	-	-	-	-	-	-	2
Meno di 1 ettaro	20	1	1	-	-	-	-	-	-	-	22
1 -- 2	41	10	1	-	2	-	1	-	-	-	55
2 -- 3	37	6	3	-	2	2	1	-	-	-	51
3 -- 5	100	35	19	10	3	2	1	-	-	-	170
5 -- 10	191	91	73	45	9	3	-	-	-	-	412
10 -- 20	131	86	78	98	60	9	2	-	-	-	464
20 -- 30	56	34	26	40	45	6	2	-	-	-	209
30 -- 50	29	18	8	35	56	15	3	-	-	-	164
50 -- 100	13	11	9	19	42	22	10	-	-	-	126
100 ed oltre	3	1	-	4	5	9	18	-	-	-	40
TOTALE	621	293	219	252	224	68	38	-	-	-	1.715
CLASSI DI SAU (in ettari)											
Senza superficie	-	-	1	1	-	-	-	-	-	-	2
Meno di 1 ettaro	34	3	1	-	-	-	-	-	-	-	38
1 -- 2	39	9	4	-	2	-	1	-	-	-	55
2 -- 3	50	10	3	2	2	2	1	-	-	-	70
3 -- 5	114	46	25	10	4	2	1	-	-	-	202
5 -- 10	180	97	75	62	18	3	-	-	-	-	435
10 -- 20	121	77	81	93	67	12	3	-	-	-	454
20 -- 30	43	31	16	41	44	4	1	-	-	-	180
30 -- 50	27	11	6	27	53	18	3	-	-	-	145
50 -- 100	11	8	7	14	31	20	11	-	-	-	102
100 ed oltre	2	1	-	2	3	7	17	-	-	-	32
TOTALE	621	293	219	252	224	68	38	-	-	-	1.715
CAPI											
CLASSI DI SUPERFICIE TOTALE (in ettari)											
Senza superficie	-	-	6	14	-	-	-	-	-	-	20
Meno di 1 ettaro	25	3	6	-	-	-	-	-	-	-	34
1 -- 2	50	38	8	-	43	-	431	-	-	-	570
2 -- 3	47	26	19	-	51	120	434	-	-	-	697
3 -- 5	132	136	137	130	115	128	333	-	-	-	1.111
5 -- 10	258	340	537	589	214	192	-	-	-	-	2.130
10 -- 20	184	337	570	1.340	1.737	588	544	-	-	-	5.300
20 -- 30	82	130	194	559	1.279	373	248	-	-	-	2.865
30 -- 50	41	72	56	548	1.782	1.071	358	-	-	-	3.928
50 -- 100	18	42	66	241	1.463	1.546	1.513	-	-	-	4.889
100 ed oltre	3	3	-	50	177	658	3.267	-	-	-	4.158
TOTALE	840	1.127	1.599	3.471	6.861	4.676	7.128	-	-	-	25.702
CLASSI DI SAU (in ettari)											
Senza superficie	-	-	6	14	-	-	-	-	-	-	20
Meno di 1 ettaro	41	9	6	-	-	-	-	-	-	-	56
1 -- 2	51	36	30	-	43	-	431	-	-	-	591
2 -- 3	62	41	19	26	51	120	434	-	-	-	753
3 -- 5	152	176	179	130	147	128	333	-	-	-	1.245
5 -- 10	246	360	558	825	511	192	-	-	-	-	2.692
10 -- 20	170	314	589	1.281	1.862	787	684	-	-	-	5.687
20 -- 30	62	112	123	585	1.327	245	108	-	-	-	2.562
30 -- 50	39	45	37	410	1.769	1.296	358	-	-	-	3.954
50 -- 100	15	31	52	177	1.040	1.396	1.704	-	-	-	4.415
100 ed oltre	2	3	-	23	111	512	3.076	-	-	-	3.727
TOTALE	840	1.127	1.599	3.471	6.861	4.676	7.128	-	-	-	25.702

Tavola 3.9 - Aziende con vacche da latte e relativo numero di capi per classe di capi, classe di superficie totale e classe di superficie agricola utilizzata (SAU)

CLASSI DI SUPERFICIE TOTALE CLASSI DI SAU	CLASSI DI CAPI										Totale
	1 -- 2	3 -- 5	6 -- 9	10 -- 19	20 -- 49	50 -- 99	100 -- 499	500 -- 999	1000 -- 1999	2000 ed oltre	
AZIENDE											
CLASSI DI SUPERFICIE TOTALE (in ettari)											
Senza superficie	-	-	-	-	-	-	-	-	-	-	-
Meno di 1 ettaro	1	-	-	-	-	-	-	-	-	-	1
1 -- 2	4	-	-	-	-	-	-	-	-	-	4
2 -- 3	2	-	-	-	-	-	-	-	-	-	2
3 -- 5	5	2	1	-	2	-	1	-	-	-	11
5 -- 10	10	6	2	2	-	1	-	-	-	-	21
10 -- 20	17	6	2	5	4	1	1	-	-	-	36
20 -- 30	6	-	2	4	2	1	-	-	-	-	15
30 -- 50	1	2	-	10	3	5	-	-	-	-	21
50 -- 100	3	1	-	4	8	2	-	-	-	-	18
100 ed oltre	-	-	-	-	2	1	2	-	-	-	5
TOTALE	49	17	7	25	21	11	4	-	-	-	134
CLASSI DI SAU (in ettari)											
Senza superficie	-	-	-	-	-	-	-	-	-	-	-
Meno di 1 ettaro	2	-	-	-	-	-	-	-	-	-	2
1 -- 2	5	-	-	-	-	-	-	-	-	-	5
2 -- 3	1	-	-	-	-	-	-	-	-	-	1
3 -- 5	6	2	2	-	2	-	1	-	-	-	13
5 -- 10	12	6	1	5	1	1	-	-	-	-	26
10 -- 20	14	7	3	6	4	2	1	-	-	-	37
20 -- 30	6	1	1	1	2	-	-	-	-	-	11
30 -- 50	1	-	-	9	6	6	-	-	-	-	22
50 -- 100	2	1	-	4	4	2	-	-	-	-	13
100 ed oltre	-	-	-	-	2	-	2	-	-	-	4
TOTALE	49	17	7	25	21	11	4	-	-	-	134
CAPI											
CLASSI DI SUPERFICIE TOTALE (in ettari)											
Senza superficie	-	-	-	-	-	-	-	-	-	-	-
Meno di 1 ettaro	1	-	-	-	-	-	-	-	-	-	1
1 -- 2	4	-	-	-	-	-	-	-	-	-	4
2 -- 3	2	-	-	-	-	-	-	-	-	-	2
3 -- 5	7	7	6	-	66	-	190	-	-	-	276
5 -- 10	14	24	17	23	-	58	-	-	-	-	136
10 -- 20	22	23	14	56	95	50	110	-	-	-	370
20 -- 30	9	-	12	49	80	90	-	-	-	-	240
30 -- 50	2	7	-	132	84	288	-	-	-	-	513
50 -- 100	5	4	-	61	275	110	-	-	-	-	455
100 ed oltre	-	-	-	-	92	62	425	-	-	-	579
TOTALE	66	65	49	321	692	658	725	-	-	-	2.576
CLASSI DI SAU (in ettari)											
Senza superficie	-	-	-	-	-	-	-	-	-	-	-
Meno di 1 ettaro	2	-	-	-	-	-	-	-	-	-	2
1 -- 2	5	-	-	-	-	-	-	-	-	-	5
2 -- 3	1	-	-	-	-	-	-	-	-	-	1
3 -- 5	10	7	15	-	66	-	190	-	-	-	288
5 -- 10	16	24	8	56	24	58	-	-	-	-	186
10 -- 20	18	26	20	72	116	140	110	-	-	-	502
20 -- 30	9	4	6	13	65	-	-	-	-	-	97
30 -- 50	1	-	-	119	175	341	-	-	-	-	636
50 -- 100	4	4	-	61	154	119	-	-	-	-	342
100 ed oltre	-	-	-	-	92	-	425	-	-	-	517
TOTALE	66	65	49	321	692	658	725	-	-	-	2.576

Tavola 3.10 - Aziende con suini e relativo numero di capi per classe di capi, classe di superficie totale e classe di superficie agricola utilizzata (SAU)

CLASSI DI SUPERFICIE TOTALE CLASSI DI SAU	CLASSI DI CAPI									Totale
	1 -- 2	3 -- 5	6 -- 9	10 -- 19	20 -- 49	50 -- 99	100 -- 499	500 -- 999	1000 ed oltre	
AZIENDE										
CLASSI DI SUPERFICIE TOTALE (in ettari)										
Senza superficie	-	1	-	-	-	-	-	-	-	1
Meno di 1 ettaro	151	4	-	-	-	-	1	-	-	156
1 -- 2	368	18	1	2	1	-	1	-	-	391
2 -- 3	322	19	2	2	-	2	1	-	-	348
3 -- 5	635	53	10	4	8	3	3	-	-	716
5 -- 10	890	125	24	27	17	4	8	1	1	1.097
10 -- 20	625	159	33	25	26	6	9	3	1	887
20 -- 30	206	73	26	19	11	1	4	2	-	342
30 -- 50	107	67	8	13	8	5	2	1	1	212
50 -- 100	76	44	8	4	5	1	5	1	1	145
100 ed oltre	20	8	1	2	1	1	1	1	1	36
TOTALE	3.400	571	113	98	77	23	35	9	5	4.331
CLASSI DI SAU (in ettari)										
Senza superficie	-	1	-	-	-	-	-	-	-	1
Meno di 1 ettaro	254	7	-	-	-	-	1	-	-	262
1 -- 2	404	24	2	3	2	1	2	-	-	438
2 -- 3	388	20	5	3	1	1	1	-	-	419
3 -- 5	658	67	11	5	8	3	2	-	-	754
5 -- 10	827	129	26	28	19	5	10	2	1	1.047
10 -- 20	551	165	35	31	28	6	9	3	1	829
20 -- 30	155	68	18	14	8	2	2	2	1	270
30 -- 50	94	51	9	9	6	4	4	-	1	178
50 -- 100	54	36	7	3	4	-	3	2	1	110
100 ed oltre	15	3	-	2	1	1	1	-	-	23
TOTALE	3.400	571	113	98	77	23	35	9	5	4.331
CAPI										
CLASSI DI SUPERFICIE TOTALE (in ettari)										
Senza superficie	-	3	-	-	-	-	-	-	-	3
Meno di 1 ettaro	187	13	-	-	-	-	150	-	-	350
1 -- 2	459	61	8	22	37	-	100	-	-	687
2 -- 3	397	67	16	27	-	115	105	-	-	727
3 -- 5	811	198	74	61	263	233	548	-	-	2.188
5 -- 10	1.230	437	169	343	521	258	1.218	500	2.500	7.176
10 -- 20	951	575	229	318	732	402	2.337	1.804	1.800	9.148
20 -- 30	319	272	187	244	340	94	1.196	1.534	-	4.186
30 -- 50	167	241	61	167	239	334	604	605	1.300	3.718
50 -- 100	115	160	54	50	150	58	630	850	2.700	4.767
100 ed oltre	33	30	6	30	20	59	166	596	6.508	7.448
TOTALE	4.669	2.057	804	1.262	2.302	1.553	7.054	5.889	14.808	40.398
CLASSI DI SAU (in ettari)										
Senza superficie	-	3	-	-	-	-	-	-	-	3
Meno di 1 ettaro	320	22	-	-	-	-	150	-	-	492
1 -- 2	493	84	16	32	77	65	205	-	-	972
2 -- 3	493	73	39	48	46	50	105	-	-	854
3 -- 5	862	243	80	68	225	233	443	-	-	2.154
5 -- 10	1.164	462	180	359	592	326	1.641	1.105	2.500	8.329
10 -- 20	843	595	249	395	782	403	2.360	1.804	1.800	9.231
20 -- 30	243	247	126	171	254	144	750	1.534	1.300	4.769
30 -- 50	145	184	67	120	181	273	834	-	2.700	4.504
50 -- 100	82	133	47	39	125	-	400	1.446	6.508	8.780
100 ed oltre	24	11	-	30	20	59	166	-	-	310
TOTALE	4.669	2.057	804	1.262	2.302	1.553	7.054	5.889	14.808	40.398

Tavola 3.11 - Aziende con ovini e relativo numero di capi per classe di capi, classe di superficie totale e classe di superficie agricola utilizzata (SAU)

CLASSI DI SUPERFICIE TOTALE CLASSI DI SAU	CLASSI DI CAPI										Totale
	1 -- 2	3 -- 9	10 -- 19	20 -- 49	50 -- 99	100 -- 499	500 -- 999	1000 -- 2999	3000 -- 4999	5000 ed oltre	
AZIENDE											
CLASSI DI SUPERFICIE TOTALE (in ettari)											
Senza superficie	-	-	-	-	-	-	-	-	-	-	-
Meno di 1 ettaro	16	10	1	-	-	1	-	-	-	-	28
1 -- 2	23	20	4	4	-	1	1	-	-	-	53
2 -- 3	19	22	3	3	-	-	-	-	-	-	47
3 -- 5	40	35	12	6	2	1	-	-	-	-	96
5 -- 10	59	62	23	29	11	6	2	1	-	-	193
10 -- 20	53	57	43	32	20	22	2	1	-	-	230
20 -- 30	14	26	23	23	11	19	1	-	-	-	117
30 -- 50	3	14	17	14	18	31	2	1	-	-	100
50 -- 100	1	10	8	16	11	36	6	-	-	-	88
100 ed oltre	2	1	1	5	3	11	7	2	-	-	32
TOTALE	230	257	135	132	76	128	21	5	-	-	984
CLASSE DI SAU (in ettari)											
Senza superficie	-	-	-	-	-	-	-	-	-	-	-
Meno di 1 ettaro	19	18	1	-	-	1	1	-	-	-	40
1 -- 2	24	26	5	7	-	1	-	-	-	-	63
2 -- 3	24	19	6	4	2	-	-	-	-	-	55
3 -- 5	40	37	17	10	4	2	-	-	-	-	110
5 -- 10	59	64	29	29	13	9	2	1	-	-	206
10 -- 20	53	52	40	37	20	24	2	1	-	-	229
20 -- 30	6	21	19	18	9	23	2	-	-	-	98
30 -- 50	2	13	12	11	18	36	2	1	-	-	95
50 -- 100	2	6	6	14	9	25	5	-	-	-	67
100 ed oltre	1	1	-	2	1	7	7	2	-	-	21
TOTALE	230	257	135	132	76	128	21	5	-	-	984
CAPI											
CLASSI DI SUPERFICIE TOTALE (in ettari)											
Senza superficie	-	-	-	-	-	-	-	-	-	-	-
Meno di 1 ettaro	28	40	15	-	-	140	-	-	-	-	223
1 -- 2	37	91	54	80	-	250	530	-	-	-	1.042
2 -- 3	29	101	37	87	-	-	-	-	-	-	254
3 -- 5	64	143	154	178	132	150	-	-	-	-	821
5 -- 10	92	281	317	804	676	806	1.150	1.000	-	-	5.126
10 -- 20	96	249	561	871	1.246	4.541	1.610	1.320	-	-	10.494
20 -- 30	24	119	319	731	752	3.542	930	-	-	-	6.417
30 -- 50	6	74	233	424	1.303	8.537	1.037	1.800	-	-	13.414
50 -- 100	2	55	105	489	761	9.155	4.357	-	-	-	14.924
100 ed oltre	3	6	10	131	183	3.108	4.940	2.415	-	-	10.796
TOTALE	381	1.159	1.805	3.795	5.053	30.229	14.554	6.535	-	-	63.511
CLASSE DI SAU (in ettari)											
Senza superficie	-	-	-	-	-	-	-	-	-	-	-
Meno di 1 ettaro	34	71	15	-	-	140	530	-	-	-	790
1 -- 2	38	114	65	195	-	250	-	-	-	-	662
2 -- 3	37	91	79	87	107	-	-	-	-	-	401
3 -- 5	65	155	216	273	260	264	-	-	-	-	1.233
5 -- 10	94	291	401	804	795	1.387	1.150	1.000	-	-	5.922
10 -- 20	94	236	523	1.088	1.292	4.910	1.610	1.320	-	-	11.073
20 -- 30	10	93	276	559	610	4.484	1.430	-	-	-	7.462
30 -- 50	4	70	152	301	1.305	10.159	1.157	1.800	-	-	14.948
50 -- 100	4	32	78	435	631	6.665	3.737	-	-	-	11.582
100 ed oltre	1	6	-	53	53	1.970	4.940	2.415	-	-	9.438
TOTALE	381	1.159	1.805	3.795	5.053	30.229	14.554	6.535	-	-	63.511

Tavola 3.12 - Aziende con polli da carne e relativo numero di capi per classe di capi, classe di superficie totale e classe di superficie agricola utilizzata (SAU)

CLASSI DI SUPERFICIE TOTALE CLASSI DI SAU	CLASSI DI CAPI									Totale
	Meno di 50	50 -- 100	100 -- 500	500 -- 1000	1000 -- 5000	5000 -- 10000	10000 -- 25000	25000 -- 50000	50000 ed oltre	
AZIENDE										
CLASSI DI SUPERFICIE TOTALE (in ettari)										
Senza superficie	1	-	-	-	-	-	-	-	-	1
Meno di 1 ettaro	404	1	1	-	1	-	-	-	-	407
1 -- 2	734	3	1	-	-	-	-	-	-	738
2 -- 3	579	4	1	-	-	-	-	-	-	584
3 -- 5	970	12	2	1	3	4	3	-	-	995
5 -- 10	1.191	20	7	-	4	3	5	1	1	1.232
10 -- 20	772	16	7	-	4	2	3	3	1	808
20 -- 30	273	7	2	-	-	1	-	-	-	283
30 -- 50	173	5	3	-	1	1	1	1	-	185
50 -- 100	111	4	1	-	-	-	-	-	1	117
100 ed oltre	26	2	-	-	-	-	-	-	1	29
TOTALE	5.234	74	25	1	13	11	12	5	4	5.379
CLASSI DI SAU (in ettari)										
Senza superficie	2	-	-	-	-	-	-	-	-	2
Meno di 1 ettaro	617	2	3	-	1	-	-	-	-	623
1 -- 2	805	2	-	-	-	-	-	-	-	807
2 -- 3	618	6	2	-	1	2	1	-	-	630
3 -- 5	963	16	2	1	3	4	3	-	-	992
5 -- 10	1.058	18	7	-	3	3	4	2	1	1.096
10 -- 20	699	16	5	-	4	1	3	2	1	731
20 -- 30	222	6	3	-	1	1	1	-	-	234
30 -- 50	143	2	3	-	-	-	-	1	-	149
50 -- 100	88	4	-	-	-	-	-	-	2	94
100 ed oltre	19	2	-	-	-	-	-	-	-	21
TOTALE	5.234	74	25	1	13	11	12	5	4	5.379
CAPI										
CLASSI DI SUPERFICIE TOTALE (in ettari)										
Senza superficie	4	-	-	-	-	-	-	-	-	4
Meno di 1 ettaro	4.521	50	200	-	3.000	-	-	-	-	7.771
1 -- 2	8.681	150	200	-	-	-	-	-	-	9.031
2 -- 3	6.951	250	100	-	-	-	-	-	-	7.301
3 -- 5	12.210	640	300	500	9.000	26.000	37.000	-	-	85.650
5 -- 10	15.308	1.210	920	-	7.300	21.000	67.100	35.000	100.000	247.838
10 -- 20	10.411	900	920	-	11.500	14.500	43.000	86.000	600.000	767.231
20 -- 30	4.021	370	400	-	-	5.000	-	-	-	9.791
30 -- 50	2.521	310	300	-	2.000	5.000	17.000	30.000	-	57.131
50 -- 100	1.673	200	200	-	-	-	-	-	130.000	132.073
100 ed oltre	455	120	-	-	-	-	-	-	50.000	50.575
TOTALE	66.756	4.200	3.540	500	32.800	71.500	164.100	151.000	880.000	1.374.396
CLASSI DI SAU (in ettari)										
Senza superficie	24	-	-	-	-	-	-	-	-	24
Meno di 1 ettaro	6.870	100	500	-	3.000	-	-	-	-	10.470
1 -- 2	9.637	100	-	-	-	-	-	-	-	9.737
2 -- 3	7.380	360	300	-	3.000	11.000	12.000	-	-	34.040
3 -- 5	12.297	870	300	500	7.000	30.000	45.000	-	-	95.967
5 -- 10	13.858	1.070	820	-	6.300	20.500	47.100	63.000	100.000	252.648
10 -- 20	9.663	910	720	-	11.500	5.000	43.000	58.000	600.000	728.793
20 -- 30	3.188	360	500	-	2.000	5.000	17.000	-	-	28.048
30 -- 50	2.189	110	400	-	-	-	-	30.000	-	32.699
50 -- 100	1.314	200	-	-	-	-	-	-	180.000	181.514
100 ed oltre	336	120	-	-	-	-	-	-	-	456
TOTALE	66.756	4.200	3.540	500	32.800	71.500	164.100	151.000	880.000	1.374.396

Tavola 3.13 - Aziende con galline da uova e relativo numero di capi per classe di capi, classe di superficie totale e classe di superficie agricola utilizzata (SAU)

CLASSI DI SUPERFICIE TOTALE CLASSI DI SAU	CLASSI DI CAPI										Totale
	Meno di 50	50 -- 100	100 -- 500	500 -- 1000	1000 -- 3000	3000 -- 5000	5000 -- 10000	10000 -- 25000	25000 -- 50000	50000 ed oltre	
AZIENDE											
CLASSI DI SUPERFICIE TOTALE (in ettari)											
Senza superficie	-	-	-	-	-	-	-	-	-	-	-
Meno di 1 ettaro	608	-	-	-	-	-	-	1	-	-	609
1 -- 2	1.074	-	-	-	-	-	-	-	-	-	1.074
2 -- 3	840	2	-	-	-	-	1	-	-	-	843
3 -- 5	1.403	2	2	-	-	-	-	1	-	-	1.408
5 -- 10	1.706	7	1	-	-	1	-	-	-	-	1.715
10 -- 20	1.075	4	1	-	-	-	-	2	-	-	1.082
20 -- 30	384	2	1	-	-	-	-	3	-	-	390
30 -- 50	245	2	-	-	-	1	-	-	-	-	248
50 -- 100	159	-	-	-	-	-	-	-	-	-	159
100 ed oltre	41	-	1	-	-	-	-	-	-	-	42
TOTALE	7.535	19	6	-	-	2	1	7	-	-	7.570
CLASSI DI SAU (in ettari)											
Senza superficie	1	-	-	-	-	-	-	-	-	-	1
Meno di 1 ettaro	933	-	-	-	-	-	-	1	-	-	934
1 -- 2	1.208	1	-	-	-	-	-	-	-	-	1.209
2 -- 3	888	2	1	-	-	-	1	-	-	-	892
3 -- 5	1.385	3	2	-	-	1	-	1	-	-	1.392
5 -- 10	1.527	7	-	-	-	-	-	1	-	-	1.535
10 -- 20	948	3	1	-	-	-	-	4	-	-	956
20 -- 30	295	2	1	-	-	-	-	-	-	-	298
30 -- 50	194	1	-	-	-	1	-	-	-	-	196
50 -- 100	130	-	-	-	-	-	-	-	-	-	130
100 ed oltre	26	-	1	-	-	-	-	-	-	-	27
TOTALE	7.535	19	6	-	-	2	1	7	-	-	7.570
CAPI											
CLASSI DI SUPERFICIE TOTALE (in ettari)											
Senza superficie	-	-	-	-	-	-	-	-	-	-	-
Meno di 1 ettaro	4.661	-	-	-	-	-	-	15.200	-	-	19.861
1 -- 2	9.079	-	-	-	-	-	-	-	-	-	9.079
2 -- 3	7.196	120	-	-	-	-	5.950	-	-	-	13.266
3 -- 5	12.396	125	500	-	-	-	-	10.000	-	-	23.021
5 -- 10	16.338	370	100	-	-	3.560	-	-	-	-	20.368
10 -- 20	11.243	220	100	-	-	-	-	24.000	-	-	35.563
20 -- 30	4.166	100	120	-	-	-	-	38.500	-	-	42.886
30 -- 50	2.836	110	-	-	-	3.600	-	-	-	-	6.546
50 -- 100	1.961	-	-	-	-	-	-	-	-	-	1.961
100 ed oltre	497	-	200	-	-	-	-	-	-	-	697
TOTALE	70.373	1.045	1.020	-	-	7.160	5.950	87.700	-	-	173.248
CLASSI DI SAU (in ettari)											
Senza superficie	10	-	-	-	-	-	-	-	-	-	10
Meno di 1 ettaro	7.365	-	-	-	-	-	-	15.200	-	-	22.565
1 -- 2	10.204	70	-	-	-	-	-	-	-	-	10.274
2 -- 3	7.646	100	400	-	-	-	5.950	-	-	-	14.096
3 -- 5	12.572	195	200	-	-	3.560	-	10.000	-	-	26.527
5 -- 10	15.056	360	-	-	-	-	-	14.000	-	-	29.416
10 -- 20	10.005	170	100	-	-	-	-	48.500	-	-	58.775
20 -- 30	3.229	100	120	-	-	-	-	-	-	-	3.449
30 -- 50	2.369	50	-	-	-	3.600	-	-	-	-	6.019
50 -- 100	1.616	-	-	-	-	-	-	-	-	-	1.616
100 ed oltre	301	-	200	-	-	-	-	-	-	-	501
TOTALE	70.373	1.045	1.020	-	-	7.160	5.950	87.700	-	-	173.248

Tavola 3.14 - Aziende che utilizzano mezzi meccanici aziendali ed extraziendali per titolo di possesso dei mezzi meccanici, tipo di mezzo utilizzato e zona altimetrica

MEZZI MECCANICI	Totale aziende	DI PROPRIETÀ SOLO DELL'AZIENDA			In comproprietà	Forniti da terzi
		Aziende	NUMERO MEZZI			
			Totale	Di età inferiore a 10 anni		
TOTALE						
TOTALE	13.447	11.365	-	-	745	10.725
Trattrici	12.295	10.140	16.551	2.714	371	3.135
Di potenza inferiore a 40 Kw	5.488	5.177	5.830	460	198	241
Da 40 Kw a meno di 60 Kw	6.236	5.216	6.460	916	178	1.057
Da 60 Kw a meno di 100 Kw	3.860	2.577	3.396	993	70	1.364
Di 100 Kw e oltre	1.457	726	865	345	15	768
Motocoltivatori, motozappe, motofresatrici e motofalciatrici	7.962	7.156	9.147	1.070	266	791
Mietitrebbiatrici	10.160	403	432	66	70	9.772
Macchine per la raccolta completamente automatizzata di:						
Pomodoro da industria	4	1	1	1	-	3
Patata	9	3	3	-	4	4
Barbabietola da zucchero	1.516	186	193	22	32	1.312
Altri prodotti	358	48	59	13	2	310
Apparecchi meccanici distribuzione dei prodotti fitoiatrici	5.629	3.036	3.110	241	157	2.594
Macchine per la fertilizzazione	7.340	4.487	4.635	409	256	2.772
Altri mezzi meccanici	4.141	2.717	-	-	105	1.493
MONTAGNA						
TOTALE	1.082	973	-	-	54	703
Trattrici	912	818	1.361	270	33	99
Di potenza inferiore a 40 Kw	444	386	432	31	18	48
Da 40 Kw a meno di 60 Kw	470	435	540	87	17	33
Da 60 Kw a meno di 100 Kw	248	229	314	121	6	20
Di 100 Kw e oltre	68	64	75	31	-	4
Motocoltivatori, motozappe, motofresatrici e motofalciatrici	682	612	785	97	18	78
Mietitrebbiatrici	625	32	32	4	8	595
Macchine per la raccolta completamente automatizzata di:						
Pomodoro da industria	-	-	-	-	-	-
Patata	-	-	-	-	-	-
Barbabietola da zucchero	1	-	-	-	-	1
Altri prodotti	6	4	4	3	-	2
Apparecchi meccanici distribuzione dei prodotti fitoiatrici	54	51	52	6	-	3
Macchine per la fertilizzazione	313	227	275	37	4	83
Altri mezzi meccanici	734	582	-	-	13	146
COLLINA						
TOTALE	12.365	10.392	-	-	691	10.022
Trattrici	11.383	9.322	15.190	2.444	338	3.036
Di potenza inferiore a 40 Kw	5.044	4.791	5.398	429	180	193
Da 40 Kw a meno di 60 Kw	5.766	4.781	5.920	829	161	1.024
Da 60 Kw a meno di 100 Kw	3.612	2.348	3.082	872	64	1.344
Di 100 Kw e oltre	1.389	662	790	314	15	764
Motocoltivatori, motozappe, motofresatrici e motofalciatrici	7.280	6.544	8.362	973	248	713
Mietitrebbiatrici	9.535	371	400	62	62	9.177
Macchine per la raccolta completamente automatizzata di:						
Pomodoro da industria	4	1	1	1	-	3
Patata	9	3	3	-	4	4
Barbabietola da zucchero	1.515	186	193	22	32	1.311
Altri prodotti	352	44	55	10	2	308
Apparecchi meccanici distribuzione dei prodotti fitoiatrici	5.575	2.985	3.058	235	157	2.591
Macchine per la fertilizzazione	7.027	4.260	4.360	372	252	2.689
Altri mezzi meccanici	3.407	2.135	-	-	92	1.347
PIANURA						
TOTALE	-	-	-	-	-	-
Trattrici	-	-	-	-	-	-
Di potenza inferiore a 40 Kw	-	-	-	-	-	-
Da 40 Kw a meno di 60 Kw	-	-	-	-	-	-
Da 60 Kw a meno di 100 Kw	-	-	-	-	-	-
Di 100 Kw e oltre	-	-	-	-	-	-
Motocoltivatori, motozappe, motofresatrici e motofalciatrici	-	-	-	-	-	-
Mietitrebbiatrici	-	-	-	-	-	-
Macchine per la raccolta completamente automatizzata di:						
Pomodoro da industria	-	-	-	-	-	-
Patata	-	-	-	-	-	-
Barbabietola da zucchero	-	-	-	-	-	-
Altri prodotti	-	-	-	-	-	-
Apparecchi meccanici distribuzione dei prodotti fitoiatrici	-	-	-	-	-	-
Macchine per la fertilizzazione	-	-	-	-	-	-
Altri mezzi meccanici	-	-	-	-	-	-

Tavola 3.15 - Aziende e relativo numero di giornate di lavoro aziendale, per classe di giornate di lavoro, classe di superficie totale e classe di superficie agricola utilizzata (SAU)

CLASSI DI SUPERFICIE TOTALE CLASSI DI SAU	CLASSI DI GIORNATE DI LAVORO								Totale
	Meno di 50	50 -- 100	100 -- 200	200 -- 300	300 -- 500	500 -- 1000	1000 -- 2500	2500 ed oltre	

AZIENDE									
CLASSI DI SUPERFICIE TOTALE (in ettari)									
Senza superficie	-	-	1	-	-	1	-	-	2
Meno di 1 ettaro	816	151	79	29	26	10	-	-	1.111
1 -- 2	1.381	327	193	72	54	17	2	-	2.046
2 -- 3	995	312	212	79	62	24	-	-	1.684
3 -- 5	1.268	484	412	204	179	59	3	-	2.609
5 -- 10	990	526	613	355	366	148	8	1	3.007
10 -- 20	417	249	409	311	385	240	17	-	2.028
20 -- 30	106	72	120	128	170	119	9	-	724
30 -- 50	86	35	55	95	138	119	13	-	541
50 -- 100	38	20	42	48	95	104	21	1	369
100 ed oltre	41	16	21	16	44	42	22	5	207
TOTALE	6.138	2.192	2.157	1.337	1.519	883	95	7	14.328
CLASSI DI SAU (in ettari)									
Senza superficie	1	1	1	1	-	1	-	-	5
Meno di 1 ettaro	1.347	257	132	44	38	15	-	-	1.833
1 -- 2	1.507	399	243	105	71	24	2	-	2.351
2 -- 3	957	305	249	99	85	31	1	-	1.727
3 -- 5	1.074	513	432	221	203	66	3	-	2.512
5 -- 10	736	429	580	352	388	167	11	1	2.664
10 -- 20	318	189	348	284	354	241	14	-	1.748
20 -- 30	85	46	83	113	150	103	11	-	591
30 -- 50	62	29	47	70	117	117	14	1	457
50 -- 100	27	16	32	36	83	83	21	1	299
100 ed oltre	24	8	10	12	30	35	18	4	141
TOTALE	6.138	2.192	2.157	1.337	1.519	883	95	7	14.328

GIORNATE DI LAVORO AZIENDALE									
CLASSI DI SUPERFICIE TOTALE (in ettari)									
Senza superficie	-	-	120	-	-	615	-	-	735
Meno di 1 ettaro	15.695	9.410	9.878	6.414	8.964	6.305	-	-	56.666
1 -- 2	25.904	20.502	24.580	16.149	19.318	10.472	2.090	-	119.015
2 -- 3	19.622	19.923	27.765	17.772	21.113	14.742	-	-	120.937
3 -- 5	25.827	31.832	53.700	46.216	63.232	35.506	4.217	-	260.530
5 -- 10	20.262	34.551	81.222	81.193	130.378	90.157	10.935	3.262	451.960
10 -- 20	8.220	16.398	56.971	72.117	139.618	153.810	19.626	-	466.760
20 -- 30	2.018	4.840	17.014	29.951	61.059	75.327	9.630	-	199.839
30 -- 50	1.521	2.290	7.989	22.102	50.202	79.088	15.665	-	178.857
50 -- 100	743	1.389	5.827	11.140	35.907	71.986	29.633	3.000	159.625
100 ed oltre	851	1.099	3.035	3.782	16.109	27.698	29.272	28.877	110.723
TOTALE	120.663	142.234	288.101	306.836	545.900	565.706	121.068	35.139	2.125.647
CLASSI DI SAU (in ettari)									
Senza superficie	40	70	120	210	-	615	-	-	1.055
Meno di 1 ettaro	24.953	15.894	16.405	9.724	13.404	9.633	-	-	90.013
1 -- 2	29.075	25.339	31.625	23.647	24.658	14.590	2.090	-	151.024
2 -- 3	19.149	19.972	32.367	22.261	29.447	19.764	1.970	-	144.930
3 -- 5	22.699	33.517	57.237	50.124	72.531	39.171	4.047	-	279.326
5 -- 10	14.763	28.244	77.264	80.997	138.467	102.660	14.125	3.262	459.782
10 -- 20	6.358	12.540	48.858	65.978	127.861	154.584	15.876	-	432.055
20 -- 30	1.499	3.153	11.536	26.499	54.226	66.008	12.210	-	175.131
30 -- 50	1.130	1.926	6.701	16.266	42.933	78.764	17.862	3.000	168.582
50 -- 100	509	1.087	4.563	8.218	31.254	56.593	28.156	2.919	133.299
100 ed oltre	488	492	1.425	2.912	11.119	23.324	24.732	25.958	90.450
TOTALE	120.663	142.234	288.101	306.836	545.900	565.706	121.068	35.139	2.125.647

Tavola 3.16 - Aziende per categoria di manodopera familiare, classe di superficie totale, classe di superficie agricola utilizzata (SAU) e sesso

		FAMILIARI E PARENTI DEL CONDUTTORE					
CLASSI DI SUPERFICIE TOTALE CLASSI DI SAU	Conduttore	CONIUGE		ALTRI FAMILIARI DEL CONDUTTORE		Parenti del conduttore	Totale
		Totale	Di cui che lavora in azienda	Totale	Di cui che lavorano in azienda		
TOTALE							
CLASSI DI SUPERFICIE TOTALE (in ettari)							
Senza superficie	1	-	-	-	-	-	1
Meno di 1 ettaro	1.105	823	461	608	95	54	1.105
1 -- 2	2.035	1.472	791	1.103	199	74	2.035
2 -- 3	1.672	1.132	646	902	163	89	1.672
3 -- 5	2.590	1.876	1.133	1.472	330	111	2.590
5 -- 10	2.979	2.150	1.359	1.736	446	160	2.979
10 -- 20	2.006	1.428	976	1.253	395	123	2.006
20 -- 30	712	489	341	474	202	44	712
30 -- 50	522	371	259	359	148	47	522
50 -- 100	348	242	146	253	126	33	348
100 ed oltre	173	95	53	95	47	17	173
TOTALE	14.143	10.078	6.165	8.255	2.151	752	14.143
CLASSI DI SAU (in ettari)							
Senza superficie	4	2	1	1	-	-	4
Meno di 1 ettaro	1.821	1.284	714	945	158	74	1.821
1 -- 2	2.337	1.629	921	1.238	237	110	2.337
2 -- 3	1.710	1.198	709	955	189	80	1.710
3 -- 5	2.497	1.819	1.062	1.458	350	115	2.497
5 -- 10	2.637	1.935	1.272	1.568	404	142	2.637
10 -- 20	1.725	1.226	840	1.112	372	114	1.725
20 -- 30	576	409	284	396	172	33	576
30 -- 50	440	311	205	307	128	46	440
50 -- 100	286	201	121	215	108	29	286
100 ed oltre	110	64	36	60	33	9	110
TOTALE	14.143	10.078	6.165	8.255	2.151	752	14.143
MASCHI							
CLASSI DI SUPERFICIE TOTALE (in ettari)							
Senza superficie	1	-	-	-	-	-	1
Meno di 1 ettaro	857	123	82	447	71	45	1.038
1 -- 2	1.449	325	213	783	162	60	1.885
2 -- 3	1.154	277	196	652	124	74	1.529
3 -- 5	1.805	455	297	1.131	266	88	2.412
5 -- 10	2.159	500	334	1.289	345	127	2.800
10 -- 20	1.573	250	185	971	317	101	1.900
20 -- 30	576	79	59	394	175	39	679
30 -- 50	424	58	47	290	129	42	503
50 -- 100	299	24	12	219	114	27	332
100 ed oltre	149	5	3	78	38	15	162
TOTALE	10.446	2.096	1.428	6.254	1.741	618	13.241
CLASSI DI SAU (in ettari)							
Senza superficie	3	1	1	1	-	-	4
Meno di 1 ettaro	1.373	204	141	694	120	62	1.670
1 -- 2	1.623	392	263	856	189	91	2.151
2 -- 3	1.171	306	217	722	145	62	1.580
3 -- 5	1.784	420	258	1.102	281	94	2.346
5 -- 10	1.935	446	314	1.183	320	112	2.498
10 -- 20	1.373	206	151	876	300	96	1.644
20 -- 30	479	56	39	338	153	27	550
30 -- 50	364	43	34	250	112	43	422
50 -- 100	249	18	8	182	96	23	273
100 ed oltre	92	4	2	50	25	8	103
TOTALE	10.446	2.096	1.428	6.254	1.741	618	13.241

Tavola 3.16 segue - Aziende per categoria di manodopera familiare, classe di superficie totale, classe di superficie agricola utilizzata (SAU) e sesso

		FAMILIARI E PARENTI DEL CONDUTTORE					
CLASSI DI SUPERFICIE TOTALE CLASSI DI SAU	Conduttore	CONIUGE		ALTRI FAMILIARI DEL CONDUTTORE		Parenti del conduttore	Totale
		Totale	Di cui che lavora in azienda	Totale	Di cui che lavorano in azienda		
FEMMINE							
CLASSI DI SUPERFICIE TOTALE (in ettari)							
Senza superficie	-	-	-	-	-	-	-
Meno di 1 ettaro	248	700	379	394	36	18	996
1 -- 2	586	1.147	578	719	69	24	1.822
2 -- 3	518	855	450	591	65	30	1.455
3 -- 5	785	1.421	836	951	118	34	2.334
5 -- 10	820	1.650	1.025	1.141	186	60	2.659
10 -- 20	433	1.178	791	850	168	49	1.771
20 -- 30	136	410	282	305	83	14	625
30 -- 50	98	313	212	250	56	21	455
50 -- 100	49	218	134	175	52	16	297
100 ed oltre	24	90	50	63	25	3	124
TOTALE	3.697	7.982	4.737	5.439	858	269	12.538
CLASSI DI SAU (in ettari)							
Senza superficie	1	1	-	1	-	-	2
Meno di 1 ettaro	448	1.080	573	605	58	22	1.605
1 -- 2	714	1.237	658	816	83	37	2.062
2 -- 3	539	892	492	632	86	27	1.522
3 -- 5	713	1.399	804	927	121	37	2.250
5 -- 10	702	1.489	958	1.049	171	55	2.358
10 -- 20	352	1.020	689	739	154	41	1.526
20 -- 30	97	353	245	266	71	16	506
30 -- 50	76	268	171	216	51	18	380
50 -- 100	37	183	113	148	46	15	243
100 ed oltre	18	60	34	40	17	1	84
TOTALE	3.697	7.982	4.737	5.439	858	269	12.538

Tavola 3.17 - Aziende per categoria di altra manodopera aziendale, classe di superficie totale, classe di superficie agricola utilizzata (SAU) e sesso

	ALTRA MANODOPERA AZIENDALE				
CLASSI DI SUPERFICIE TOTALE CLASSI DI SAU	DIRIGENTI E IMPIEGATI		OPERAI ED ASSIMILATI		Totale
	A tempo indeterminato	A tempo determinato	A tempo indeterminato	A tempo determinato	
	TOTALE				
CLASSI DI SUPERFICIE TOTALE (in ettari)					
Senza superficie	1	-	1	-	1
Meno di 1 ettaro	5	7	-	27	38
1 -- 2	13	3	4	33	51
2 -- 3	9	9	8	31	55
3 -- 5	17	18	12	47	90
5 -- 10	22	28	13	81	135
10 -- 20	17	32	14	74	128
20 -- 30	7	17	7	36	54
30 -- 50	19	18	13	45	78
50 -- 100	22	21	30	61	101
100 ed oltre	46	34	50	75	133
TOTALE	178	187	152	510	864
CLASSI DI SAU (in ettari)					
Senza superficie	1	-	1	1	2
Meno di 1 ettaro	7	10	6	51	72
1 -- 2	17	10	4	41	69
2 -- 3	13	15	9	34	66
3 -- 5	14	13	9	47	79
5 -- 10	21	27	16	70	123
10 -- 20	19	30	10	73	120
20 -- 30	8	16	9	35	59
30 -- 50	21	19	19	43	83
50 -- 100	21	19	28	55	87
100 ed oltre	36	28	41	60	104
TOTALE	178	187	152	510	864
	MASCHI				
CLASSI DI SUPERFICIE TOTALE (in ettari)					
Senza superficie	1	-	1	-	1
Meno di 1 ettaro	5	7	-	26	37
1 -- 2	13	2	4	32	49
2 -- 3	9	9	8	30	54
3 -- 5	11	17	12	47	84
5 -- 10	19	28	13	78	130
10 -- 20	14	31	12	72	120
20 -- 30	7	16	7	34	52
30 -- 50	19	17	13	44	77
50 -- 100	21	20	29	58	97
100 ed oltre	40	34	49	74	132
TOTALE	159	181	148	495	833
CLASSI DI SAU (in ettari)					
Senza superficie	1	-	1	1	2
Meno di 1 ettaro	7	9	6	50	70
1 -- 2	15	10	4	40	67
2 -- 3	12	15	9	32	65
3 -- 5	10	12	9	45	72
5 -- 10	19	27	15	69	119
10 -- 20	16	29	9	71	113
20 -- 30	8	15	9	33	56
30 -- 50	21	18	17	41	80
50 -- 100	17	18	28	54	85
100 ed oltre	33	28	41	59	104
TOTALE	159	181	148	495	833

Tavola 3.17 segue - Aziende per categoria di altra manodopera aziendale, classe di superficie totale, classe di superficie agricola utilizzata (SAU) e sesso

	ALTRA MANODOPERA AZIENDALE				
CLASSI DI SUPERFICIE TOTALE CLASSI DI SAU	DIRIGENTI E IMPIEGATI		OPERAI ED ASSIMILATI		Totale
	A tempo indeterminato	A tempo determinato	A tempo indeterminato	A tempo determinato	
FEMMINE					
CLASSI DI SUPERFICIE TOTALE (in ettari)					
Senza superficie	-	-	-	-	-
Meno di 1 ettaro	-	-	-	1	1
1 -- 2	-	1	-	5	6
2 -- 3	-	-	1	1	2
3 -- 5	6	1	1	5	13
5 -- 10	5	2	1	13	20
10 -- 20	3	3	5	15	26
20 -- 30	1	2	1	7	10
30 -- 50	3	1	-	11	15
50 -- 100	3	2	2	25	32
100 ed oltre	10	5	2	29	40
TOTALE	31	17	13	112	165
CLASSI DI SAU (in ettari)					
Senza superficie	-	-	-	-	-
Meno di 1 ettaro	-	1	-	4	5
1 -- 2	2	-	-	3	5
2 -- 3	2	1	1	4	8
3 -- 5	5	1	1	6	13
5 -- 10	2	3	4	12	20
10 -- 20	5	2	2	15	23
20 -- 30	-	3	1	7	11
30 -- 50	4	1	2	15	22
50 -- 100	4	2	1	23	27
100 ed oltre	7	3	1	23	31
TOTALE	31	17	13	112	165

Tavola 3.18 - Aziende interessate al contoterzismo e relativo numero di giornate di lavoro secondo l'utilizzazione dei mezzi meccanici per classe di superficie totale e classe di superficie agricola utilizzata (SAU)

CLASSI DI SUPERFICIE TOTALE CLASSI DI SAU	AZIENDE CHE UTILIZZANO MEZZI MECCANICI						
	IN ALTRE AZIENDE AGRICOLE			IN AZIENDA E FORNITI DA			
	Totale	Di proprietà solo dell'azienda	In comproprietà	Totale	Altre aziende agricole	Organismi associativi	Imprese di esercizio e noleggio
AZIENDE							
CLASSI DI SUPERFICIE TOTALE (in ettari)							
Senza superficie	-	-	-	-	-	-	-
Meno di 1 ettaro	4	4	-	463	173	11	286
1 -- 2	8	5	3	1.348	446	44	867
2 -- 3	8	7	1	1.242	391	42	823
3 -- 5	9	6	3	2.084	638	51	1.422
5 -- 10	24	19	5	2.502	789	94	1.650
10 -- 20	30	27	3	1.704	533	62	1.125
20 -- 30	39	33	6	587	187	28	388
30 -- 50	27	24	3	415	131	16	277
50 -- 100	29	27	2	264	92	13	160
100 ed oltre	18	18	-	116	28	5	86
TOTALE	196	170	26	10.725	3.408	366	7.084
CLASSI DI SAU (in ettari)							
Senza superficie	-	-	-	-	-	-	-
Meno di 1 ettaro	8	6	2	754	287	19	458
1 -- 2	7	6	1	1.609	540	63	1.019
2 -- 3	7	5	2	1.364	434	39	913
3 -- 5	15	12	3	2.078	658	60	1.388
5 -- 10	21	17	4	2.315	687	81	1.571
10 -- 20	34	27	7	1.492	445	66	997
20 -- 30	35	32	3	484	171	15	310
30 -- 50	23	21	2	342	96	11	241
50 -- 100	33	31	2	198	70	10	118
100 ed oltre	13	13	-	89	20	2	69
TOTALE	196	170	26	10.725	3.408	366	7.084
GIORNATE DI LAVORO EFFETTUATE							
CLASSI DI SUPERFICIE TOTALE (in ettari)							
Senza superficie	-	-	-	-	-	-	-
Meno di 1 ettaro	19	19	-	879	311	66	502
1 -- 2	17	9	8	3.281	1.093	212	1.976
2 -- 3	328	313	15	3.357	1.092	192	2.073
3 -- 5	76	64	12	5.553	1.632	194	3.727
5 -- 10	301	274	27	8.460	2.646	435	5.379
10 -- 20	1.284	1.232	52	7.868	2.159	308	5.401
20 -- 30	1.458	1.400	58	3.734	996	153	2.585
30 -- 50	1.110	1.053	57	3.379	899	48	2.432
50 -- 100	2.008	1.588	420	2.675	707	110	1.858
100 ed oltre	1.065	1.065	-	2.063	298	32	1.733
TOTALE	7.666	7.017	649	41.249	11.833	1.750	27.666
CLASSI DI SAU (in ettari)							
Senza superficie	-	-	-	-	-	-	-
Meno di 1 ettaro	29	23	6	1.519	528	101	890
1 -- 2	58	56	2	4.128	1.319	295	2.514
2 -- 3	283	267	16	3.487	1.227	149	2.111
3 -- 5	224	212	12	5.857	1.779	275	3.803
5 -- 10	300	274	26	8.353	2.442	385	5.526
10 -- 20	1.247	1.161	86	7.322	1.988	344	4.990
20 -- 30	1.507	1.433	74	3.668	1.052	71	2.545
30 -- 50	979	972	7	2.918	609	48	2.261
50 -- 100	2.215	1.795	420	2.147	627	69	1.451
100 ed oltre	824	824	-	1.850	262	13	1.575
TOTALE	7.666	7.017	649	41.249	11.833	1.750	27.666

Capitolo 4 – Dati comunali

Tavola 4.1 - Aziende per forma di conduzione, comune e zona altimetrica

COMUNI ZONE ALTIMETRICHE	CONDUZIONE DIRETTA DEL COLTIVATORE				Conduzione con salariati	Conduzione a colonia parziaria appoderata	Altra forma di conduzione	Totale generale
	Con solo manodopera familiare	Con manodopera familiare prevalente	Con manodopera extrafamiliare prevalente	Totale				
Acquacanina	8	2	-	10	2	-	-	12
Apiro	252	2	2	256	13	-	-	269
Appignano	189	3	-	192	18	4	-	214
Belforte del Chienti	110	1	2	113	16	-	-	129
Bolognola	5	-	-	5	1	-	-	6
Caldarola	142	-	-	142	9	2	-	153
Camerino	349	13	-	362	23	2	-	387
Camporotondo di Fiastone	72	6	-	78	3	-	1	82
Castelraimondo	156	4	3	163	22	1	-	186
Castelsantangelo sul Nera	19	3	-	22	1	-	-	23
Cessapalombo	98	33	17	148	2	-	-	150
Cingoli	791	15	9	815	29	2	-	846
Civitanova Marche	280	4	3	287	99	1	-	387
Colmurano	162	2	1	165	3	-	-	168
Corridonia	583	6	1	590	14	1	-	605
Esanatoglia	148	9	12	169	3	-	-	172
Fiastra	40	3	1	44	3	-	-	47
Fiordimonte	15	-	-	15	-	-	-	15
Fiuminata	49	1	4	54	4	-	-	58
Gagliole	74	2	-	76	8	-	-	84
Gualdo	154	2	-	156	-	-	-	156
Loro Piceno	268	3	2	273	2	-	-	275
Macerata	851	8	7	866	269	8	-	1.143
Matelica	476	43	11	530	7	-	-	537
Mogliano	337	-	-	337	22	-	-	359
Montecassiano	262	18	3	283	97	2	-	382
Monte Cavallo	22	1	-	23	1	-	-	24
Montecosaro	191	-	2	193	61	-	-	254
Montefano	184	8	1	193	38	3	-	234
Montelupone	226	4	1	231	36	-	-	267
Monte San Giusto	190	1	-	191	27	-	-	218
Monte San Martino	116	1	-	117	2	-	-	119
Morrovalle	462	5	5	472	46	-	-	518
Muccia	30	3	-	33	2	-	-	35
Penna San Giovanni	170	12	4	186	3	-	-	189
Petriolo	170	2	-	172	22	-	-	194
Pievebovigliana	62	2	-	64	-	1	-	65
Pieve Torina	43	4	3	50	8	-	-	58
Pioraco	28	-	-	28	5	-	-	33
Poggio San Vicino	40	1	-	41	3	-	1	45
Pollenza	407	2	1	410	73	-	-	483
Porto Recanati	51	-	1	52	-	-	-	52
Potenza Picena	428	2	3	433	7	-	-	440
Recanati	992	34	18	1.044	77	3	-	1.124
Ripe San Ginesio	87	1	1	89	4	-	-	93
San Ginesio	438	4	3	445	14	-	-	459
San Severino Marche	731	9	1	741	76	-	-	817
Sant'Angelo in Pontano	166	3	2	171	9	-	-	180
Samano	405	4	1	410	92	-	-	502
Sefro	22	-	2	24	3	-	-	27
Serrapetrona	89	1	3	93	4	-	-	97
Serravalle di Chienti	97	8	5	110	5	-	-	115
Tolentino	716	12	10	738	11	2	-	751
Treia	821	15	11	847	152	11	1	1.011
Urbisaglia	102	2	-	104	5	-	-	109
Ussita	10	-	-	10	1	-	-	11
Visso	65	1	-	66	4	-	-	70
TOTALE	13.451	325	156	13.932	1.461	43	3	15.439
ZONE ALTIMETRICHE								
Montagna	1.166	74	45	1.285	137	1	-	1.423
Collina	12.285	251	111	12.647	1.324	42	3	14.016
Pianura	-	-	-	-	-	-	-	-
TOTALE	13.451	325	156	13.932	1.461	43	3	15.439

Tavola 4.2 - Superficie totale per forma di conduzione delle aziende, comune e zona altimetrica (superficie in ettari)

COMUNI ZONE ALTIMETRICHE	CONDUZIONE DIRETTA DEL COLTIVATORE				Conduzione con salariati	Conduzione a colonia parziaria appoderata	Altra forma di conduzione	Totale generale
	Con solo manodopera familiare	Con manodopera familiare prevalente	Con manodopera extrafamiliare prevalente	Totale				
Acquacanina	346,32	301,82	-	648,14	1.186,38	-	-	1.834,52
Apiro	3.916,35	79,71	226,79	4.222,85	186,40	-	-	4.409,25
Appignano	1.081,99	182,26	-	1.264,25	834,11	99,58	-	2.197,94
Belforte del Chienti	970,74	17,62	83,78	1.072,14	171,46	-	-	1.243,60
Bolognola	82,10	-	-	82,10	1.787,60	-	-	1.869,70
Caldarola	1.392,00	-	-	1.392,00	214,59	57,77	-	1.664,36
Camerino	6.340,80	874,77	-	7.215,57	1.792,00	17,77	-	9.025,34
Camporotondo di Fiastrone	547,32	225,05	-	772,37	6,64	-	3,39	782,40
Castelraimondo	2.469,37	40,02	534,78	3.044,17	345,62	6,90	-	3.396,69
Castelsantangelo sul Nera	192,34	197,06	-	389,40	3.526,76	-	-	3.916,16
Cessapalombo	1.324,09	611,36	222,82	2.158,27	56,58	-	-	2.214,85
Cingoli	7.651,75	162,94	814,62	8.629,31	746,23	12,23	-	9.387,77
Civitanova Marche	1.514,56	117,95	72,07	1.704,58	790,44	5,80	-	2.500,82
Colmurano	966,85	56,58	29,54	1.052,97	73,73	-	-	1.126,70
Corridonia	3.932,58	29,70	5,50	3.967,78	634,16	34,50	-	4.636,44
Esanatoglia	1.881,14	797,73	52,77	2.731,64	172,79	-	-	2.904,43
Fiastra	1.065,87	122,23	148,80	1.336,90	1.817,53	-	-	3.154,43
Fiordimonte	336,11	-	-	336,11	-	-	-	336,11
Fiuminata	966,49	106,08	2.893,22	3.965,79	1.425,14	-	-	5.390,93
Gagliole	758,96	57,03	-	815,99	196,86	-	-	1.012,85
Gualdo	1.570,59	170,34	-	1.740,93	-	-	-	1.740,93
Loro Piceno	2.361,96	411,51	312,11	3.085,58	227,93	-	-	3.313,51
Macerata	4.455,28	92,01	16,81	4.564,10	3.598,01	65,15	-	8.227,26
Matelica	3.379,24	681,50	536,85	4.597,59	892,42	-	-	5.490,01
Mogliano	2.153,51	-	-	2.153,51	100,29	-	-	2.253,80
Montecassiano	1.514,79	168,73	245,20	1.928,72	701,31	42,80	-	2.672,83
Monte Cavallo	615,87	48,45	-	664,32	2.148,78	-	-	2.813,10
Montecosaro	1.107,88	-	58,30	1.166,18	407,15	-	-	1.573,33
Montefano	1.175,24	82,86	321,60	1.579,70	1.774,36	52,25	-	3.406,31
Montelupone	1.848,19	271,36	3,12	2.122,67	578,22	-	-	2.700,89
Monte San Giusto	1.204,96	4,10	-	1.209,06	254,25	-	-	1.463,31
Monte San Martino	1.174,15	43,76	-	1.217,91	23,81	-	-	1.241,72
Morrovalle	2.846,71	83,27	590,64	3.520,62	521,64	-	-	4.042,26
Muccia	932,37	547,19	-	1.479,56	166,87	-	-	1.646,43
Penna San Giovanni	1.314,34	121,70	28,97	1.465,01	112,91	-	-	1.577,92
Petriolo	1.317,19	4,34	-	1.321,53	199,09	-	-	1.520,62
Pievebovigliana	965,80	91,50	-	1.057,30	-	44,00	-	1.101,30
Pieve Torina	2.186,62	287,09	971,34	3.445,05	757,64	-	-	4.202,69
Pioraco	375,86	-	-	375,86	998,57	-	-	1.374,43
Poggio San Vicino	432,12	406,66	-	838,78	20,17	-	3,44	862,39
Pollenza	2.285,95	94,11	102,63	2.482,69	723,38	-	-	3.206,07
Porto Recanati	425,56	-	60,00	485,56	-	-	-	485,56
Potenza Picena	1.890,86	4,81	70,03	1.965,70	600,09	-	-	2.565,79
Recanati	6.066,65	832,35	1.289,88	8.188,88	1.165,68	19,84	-	9.374,40
Ripe San Ginesio	636,86	11,77	223,84	872,47	128,72	-	-	1.001,19
San Ginesio	4.780,57	142,57	17,46	4.940,60	230,03	-	-	5.170,63
San Severino Marche	10.329,34	485,55	2,27	10.817,16	2.627,80	-	-	13.444,96
Sant'Angelo in Pontano	1.768,70	81,28	9,39	1.859,37	55,08	-	-	1.914,45
Sarnano	2.696,42	16,26	0,91	2.713,59	1.807,35	-	-	4.520,94
Sefro	843,19	-	1.192,28	2.035,47	1.559,75	-	-	3.595,22
Serrapetrona	1.299,71	60,26	476,62	1.836,59	343,53	-	-	2.180,12
Serravalle di Chienti	2.307,59	2.658,19	954,05	5.919,83	1.117,58	-	-	7.037,41
Tolentino	6.815,27	308,64	143,51	7.267,42	675,97	26,49	-	7.969,88
Treia	5.084,54	345,09	702,43	6.132,06	2.320,74	112,00	1,10	8.565,90
Urbisaglia	1.192,66	47,41	-	1.240,07	666,13	-	-	1.906,20
Ussita	222,33	-	-	222,33	651,04	-	-	873,37
Visso	1.519,15	144,74	-	1.663,89	6.317,56	-	-	7.981,45
TOTALE	120.835,75	12.729,31	13.414,93	146.979,99	50.438,87	597,08	7,93	198.023,87
ZONE ALTIMETRICHE								
Montagna	18.859,66	5.929,70	6.436,19	31.225,55	25.497,92	44,00	-	56.767,47
Collina	101.976,09	6.799,61	6.978,74	115.754,44	24.940,95	553,08	7,93	141.256,40
Pianura	-	-	-	-	-	-	-	-
TOTALE	120.835,75	12.729,31	13.414,93	146.979,99	50.438,87	597,08	7,93	198.023,87

Tavola 4.3 - Superficie agricola utilizzata (SAU) per forma di conduzione delle aziende, comune e zona altimetrica
(superficie in ettari)

COMUNI ZONE ALTIMETRICHE	CONDUZIONE DIRETTA DEL COLTIVATORE				Conduzione con salariati	Conduzione a colonia parziaria appoderata	Altra forma di conduzione	Totale generale
	Con solo manodopera familiare	Con manodopera familiare prevalente	Con manodopera extrafamiliare prevalente	Totale				
Acquacanina	279,89	27,43	-	307,32	371,47	-	-	678,79
Apiro	2.673,19	61,63	183,75	2.918,57	132,95	-	-	3.051,52
Appignano	967,80	169,77	-	1.137,57	766,10	92,90	-	1.996,57
Belforte del Chienti	792,38	15,50	64,92	872,80	140,99	-	-	1.013,79
Bolognola	57,30	-	-	57,30	900,00	-	-	957,30
Caldarola	877,72	-	-	877,72	101,48	47,99	-	1.027,19
Camerino	4.582,83	629,86	-	5.212,69	1.250,75	14,41	-	6.477,85
Camporotondo di Fiastone	451,51	190,22	-	641,73	6,22	-	0,86	648,81
Castelraimondo	1.920,56	30,49	127,48	2.078,53	254,42	6,80	-	2.339,75
Castelsantangelo sul Nera	122,62	157,14	-	279,76	1.723,53	-	-	2.003,29
Cessapalombo	492,69	137,96	57,63	688,28	28,33	-	-	716,61
Cingoli	6.347,69	143,68	553,09	7.044,46	648,49	11,26	-	7.704,21
Civitanova Marche	1.352,52	107,27	63,79	1.523,58	693,01	5,20	-	2.221,79
Colmurano	789,84	52,57	23,00	865,41	54,97	-	-	920,38
Corridonia	3.583,18	26,01	5,50	3.614,69	588,78	31,00	-	4.234,47
Esanatoglia	1.553,73	420,40	36,11	2.010,24	82,18	-	-	2.092,42
Fiastra	634,63	103,84	126,20	864,67	931,02	-	-	1.795,69
Fiordimonte	182,73	-	-	182,73	-	-	-	182,73
Fiuminata	614,85	30,01	616,31	1.261,17	397,83	-	-	1.659,00
Gagliole	551,49	30,67	-	582,16	159,80	-	-	741,96
Gualdo	1.189,28	144,34	-	1.333,62	-	-	-	1.333,62
Loro Piceno	1.969,53	376,35	276,45	2.622,33	183,44	-	-	2.805,77
Macerata	3.901,00	88,86	14,97	4.004,83	3.346,02	62,76	-	7.413,61
Matelica	2.873,48	595,96	371,81	3.841,25	670,96	-	-	4.512,21
Mogliano	1.953,71	-	-	1.953,71	87,98	-	-	2.041,69
Montecassiano	1.413,11	159,11	229,17	1.801,39	655,92	41,15	-	2.498,46
Monte Cavallo	468,07	32,65	-	500,72	1.314,15	-	-	1.814,87
Montecosaro	1.002,96	-	55,80	1.058,76	369,45	-	-	1.428,21
Montefano	1.089,79	75,63	280,90	1.446,32	1.658,81	50,19	-	3.155,32
Montelupone	1.735,34	263,45	3,00	2.001,79	535,73	-	-	2.537,52
Monte San Giusto	1.143,32	3,50	-	1.146,82	246,51	-	-	1.393,33
Monte San Martino	856,86	43,19	-	900,05	15,41	-	-	915,46
Morrovalle	2.657,41	76,32	543,65	3.277,38	469,55	-	-	3.746,93
Muccia	739,52	153,03	-	892,55	132,58	-	-	1.025,13
Penna San Giovanni	912,77	71,36	18,64	1.002,77	84,53	-	-	1.087,30
Petriolo	1.181,16	3,61	-	1.184,77	194,20	-	-	1.378,97
Pievebovigliana	634,99	69,06	-	704,05	-	25,00	-	729,05
Pieve Torina	1.277,38	235,28	713,70	2.226,36	448,23	-	-	2.674,59
Pioraco	316,74	-	-	316,74	197,51	-	-	514,25
Poggio San Vicino	352,97	-	-	352,97	13,18	-	-	366,15
Pollenza	2.048,16	69,47	100,85	2.218,48	673,55	-	-	2.892,03
Porto Recanati	380,07	-	58,00	438,07	-	-	-	438,07
Potenza Picena	1.677,75	1,89	62,83	1.742,47	548,25	-	-	2.290,72
Recanati	5.603,20	792,20	1.133,40	7.528,80	1.075,77	18,87	-	8.623,44
Ripe San Ginesio	546,59	10,26	196,91	753,76	106,26	-	-	860,02
San Ginesio	3.988,58	111,45	11,57	4.111,60	143,08	-	-	4.254,68
San Severino Marche	7.973,76	406,55	2,01	8.382,32	1.328,07	-	-	9.710,39
Sant'Angelo in Pontano	1.294,90	54,50	7,12	1.356,52	41,96	-	-	1.398,48
Sarnano	1.576,40	11,37	0,60	1.588,37	378,09	-	-	1.966,46
Sefro	703,61	-	226,37	929,98	653,40	-	-	1.583,38
Serrapetrona	941,03	39,32	462,41	1.442,76	146,16	-	-	1.588,92
Serravalle di Chienti	1.891,04	1.278,06	627,31	3.796,41	335,79	-	-	4.132,20
Tolentino	5.851,28	277,63	115,06	6.243,97	542,41	20,61	-	6.806,99
Treia	4.269,17	285,74	628,82	5.183,73	1.905,72	101,27	0,25	7.190,97
Urbisaglia	1.069,87	44,64	-	1.114,51	609,89	-	-	1.724,40
Ussita	169,88	-	-	169,88	235,76	-	-	405,64
Visso	1.167,88	111,10	-	1.278,98	2.979,64	-	-	4.258,62
TOTALE	97.651,71	8.220,33	7.999,13	113.871,17	31.560,28	529,41	1,11	145.961,97
ZONE ALTIMETRICHE								
Montagna	12.883,95	2.767,33	2.404,23	18.055,51	11.109,51	25,00	-	29.190,02
Collina	84.767,76	5.453,00	5.594,90	95.815,66	20.450,77	504,41	1,11	116.771,95
Pianura	-	-	-	-	-	-	-	-
TOTALE	97.651,71	8.220,33	7.999,13	113.871,17	31.560,28	529,41	1,11	145.961,97

Tavola 4.4 - Aziende per titolo di possesso dei terreni, comune e zona altimetrica

COMUNI ZONE ALTIMETRICHE	TITOLO DI POSSESSO DEI TERRENI							Totale
	Proprietà	Affitto	Uso gratuito	Parte in proprietà e parte in affitto	Parte in proprietà e parte in uso gratuito	Parte in affitto e parte in uso gratuito	Parte in proprietà, parte in affitto e parte in uso gratuito	
Acquacanina	6	-	-	6	-	-	-	12
Apiro	150	24	2	71	16	1	5	269
Appignano	205	4	-	5	-	-	-	214
Belforte del Chienti	93	4	1	25	6	-	-	129
Bolognola	6	-	-	-	-	-	-	6
Caldarola	132	9	5	5	1	-	1	153
Camerino	289	17	3	64	6	1	7	387
Camporotondo di Fiastone	48	9	2	16	6	-	1	82
Castelraimondo	112	14	2	33	22	-	3	186
Castelsantangelo sul Nera	13	1	-	3	5	-	1	23
Cessapalombo	131	2	-	8	9	-	-	150
Cingoli	695	22	2	118	7	-	2	846
Civitanova Marche	349	11	-	22	5	-	-	387
Colmurano	119	7	3	15	20	1	3	168
Corridonia	492	36	11	53	12	1	-	605
Esanatoglia	137	3	1	23	4	-	4	172
Fiastra	20	4	-	5	15	1	2	47
Fiordimonte	10	-	-	5	-	-	-	15
Fiuminata	29	2	-	27	-	-	-	58
Gagliole	64	3	1	8	6	1	1	84
Gualdo	94	22	-	31	6	2	1	156
Loro Piceno	229	12	-	30	2	-	1	274
Macerata	1.040	26	9	56	6	1	4	1.142
Matelica	446	27	3	51	6	-	3	536
Mogliano	296	19	3	36	4	-	1	359
Montecassiano	295	24	-	54	6	-	3	382
Monte Cavallo	13	1	-	10	-	-	-	24
Montecosaro	231	5	-	17	1	-	-	254
Montefano	190	13	3	27	1	-	-	234
Montelupone	197	28	-	35	7	-	-	267
Monte San Giusto	201	4	-	10	2	1	-	218
Monte San Martino	92	7	-	20	-	-	-	119
Morrovalle	450	24	8	20	16	-	-	518
Muccia	25	1	-	8	1	-	-	35
Penna San Giovanni	165	10	1	10	2	-	1	189
Petriolo	187	-	-	5	1	-	-	193
Pievebovigliana	44	4	1	10	3	-	3	65
Pieve Torina	21	7	2	15	6	1	6	58
Pioraco	24	3	-	6	-	-	-	33
Poggio San Vicino	39	1	-	3	2	-	-	45
Pollenza	370	35	7	45	22	2	2	483
Porto Recanati	31	11	-	7	3	-	-	52
Potenza Picena	391	16	4	17	11	1	-	440
Recanati	941	66	3	107	2	3	2	1.124
Ripe San Ginesio	63	9	-	19	2	-	-	93
San Ginesio	314	22	1	94	18	-	10	459
San Severino Marche	571	69	1	153	18	-	5	817
Sant'Angelo in Pontano	155	5	-	19	-	-	1	180
Sarnano	456	7	1	25	12	-	1	502
Sefro	16	-	-	9	1	-	1	27
Serrapetrona	78	2	-	17	-	-	-	97
Serravalle di Chienti	41	2	2	38	8	2	22	115
Tolentino	587	54	2	102	2	1	3	751
Treia	829	51	6	102	20	1	2	1.011
Urbisaglia	64	27	1	15	-	-	2	109
Ussita	7	-	-	4	-	-	-	11
Visso	35	-	-	33	-	1	1	70
TOTALE	12.328	786	91	1.772	331	22	105	15.435
ZONE ALTIMETRICHE								
Montagna	1.034	37	7	235	64	5	41	1.423
Collina	11.294	749	84	1.537	267	17	64	14.012
Pianura	-	-	-	-	-	-	-	-
TOTALE	12.328	786	91	1.772	331	22	105	15.435

Tavola 4.5 - Superficie totale per titolo di possesso dei terreni, comune e zona altimetrica (superficie in ettari)

COMUNI ZONE ALTIMETRICHE	TITOLO DI POSSESSO DEI TERRENI							Totale
	Proprietà	Affitto	Uso gratuito	Parte in proprietà e parte in affitto	Parte in proprietà e parte in uso gratuito	Parte in affitto e parte in uso gratuito	Parte in proprietà, parte in affitto e parte in uso gratuito	
Acquacanina	1.536,20	-	-	298,32	-	-	-	1.834,52
Apiro	2.167,82	540,58	23,25	1.370,04	218,27	14,45	74,84	4.409,25
Appignano	1.889,73	127,26	-	180,95	-	-	-	2.197,94
Belforte del Chienti	561,54	77,01	1,34	540,96	62,75	-	-	1.243,60
Bolognola	1.869,70	-	-	-	-	-	-	1.869,70
Caldarola	810,66	360,73	356,48	112,52	5,30	-	18,67	1.664,36
Camerino	5.339,46	909,92	69,55	2.044,25	65,85	44,81	551,50	9.025,34
Camporotondo di Fiastrone	278,01	94,69	4,50	329,31	13,06	-	62,83	782,40
Castelraimondo	1.440,21	148,94	4,26	1.324,54	244,96	-	233,78	3.396,69
Castelsantangelo sul Nera	3.627,53	179,06	-	37,32	40,54	-	31,71	3.916,16
Cessapalombo	1.946,66	40,78	-	135,47	91,94	-	-	2.214,85
Cingoli	5.200,28	322,96	10,61	3.699,02	62,49	-	92,41	9.387,77
Civitanova Marche	1.577,26	157,40	-	681,14	85,02	-	-	2.500,82
Colmurano	554,43	74,93	12,98	245,29	162,13	15,97	60,97	1.126,70
Corridonia	2.943,20	495,31	47,55	1.027,28	81,24	41,86	-	4.636,44
Esanatoglia	1.504,73	157,98	0,48	990,99	29,73	-	220,52	2.904,43
Fiastra	1.680,22	49,46	-	235,50	935,74	12,24	241,27	3.154,43
Fiordimonte	165,96	-	-	170,15	-	-	-	336,11
Fiuminata	4.754,52	41,45	-	594,96	-	-	-	5.390,93
Gagliole	540,04	35,76	0,20	327,14	91,87	6,14	11,70	1.012,85
Gualdo	693,73	253,45	-	675,82	57,93	21,00	39,00	1.740,93
Loro Piceno	1.513,72	363,41	-	1.405,67	11,51	-	19,20	3.313,51
Macerata	5.745,86	199,81	99,21	2.027,23	37,92	9,02	108,21	8.227,26
Matelica	3.116,86	305,09	8,20	1.656,82	372,81	-	30,23	5.490,01
Mogliano	948,63	296,39	14,13	832,46	58,49	-	103,70	2.253,80
Montecassiano	1.501,98	202,14	-	906,59	24,91	-	37,21	2.672,83
Monte Cavallo	2.317,20	39,55	-	456,35	-	-	-	2.813,10
Montecosaro	1.054,38	127,71	-	387,51	3,73	-	-	1.573,33
Montefano	2.517,68	455,81	3,23	425,22	4,37	-	-	3.406,31
Montelupone	1.544,71	300,74	-	784,16	71,28	-	-	2.700,89
Monte San Giusto	985,87	97,98	-	293,96	54,70	30,80	-	1.463,31
Monte San Martino	723,41	90,25	-	428,06	-	-	-	1.241,72
Morrovalle	2.448,04	675,43	307,99	397,18	213,62	-	-	4.042,26
Muccia	1.152,38	13,51	-	471,82	8,72	-	-	1.646,43
Penna San Giovanni	1.264,15	109,52	1,20	188,35	7,00	-	7,70	1.577,92
Petriolo	1.373,95	-	-	143,67	3,00	-	-	1.520,62
Pievebovigliana	431,01	99,37	6,70	342,22	62,50	-	159,50	1.101,30
Pieve Torina	1.997,72	485,59	12,57	777,21	136,09	52,89	740,62	4.202,69
Pioraco	1.122,23	33,07	-	219,13	-	-	-	1.374,43
Poggio San Vicino	777,47	22,03	-	29,29	33,60	-	-	862,39
Pollenza	1.941,02	432,80	22,92	522,06	113,69	39,33	134,25	3.206,07
Porto Recanati	265,66	135,41	-	73,81	10,68	-	-	485,56
Potenza Picena	2.015,80	239,64	10,45	231,93	64,10	3,87	-	2.565,79
Recanati	5.697,82	716,89	7,61	2.834,99	30,55	79,07	7,47	9.374,40
Ripe San Ginesio	228,01	60,20	-	698,13	14,85	-	-	1.001,19
San Ginesio	2.632,98	292,05	2,92	1.992,10	125,76	-	124,82	5.170,63
San Severino Marche	5.932,27	1.373,51	3,92	5.541,69	222,64	-	370,93	13.444,96
Sant'Angelo in Pontano	1.273,95	101,19	-	527,45	-	-	11,86	1.914,45
Samano	3.692,83	109,03	0,34	601,03	108,43	-	9,28	4.520,94
Sefro	2.376,05	-	-	1.201,94	3,05	-	14,18	3.595,22
Serrapetrona	1.295,50	24,86	-	859,76	-	-	-	2.180,12
Serravalle di Chienti	5.081,09	10,75	36,19	898,44	142,63	82,78	785,53	7.037,41
Tolentino	4.360,86	1.163,51	10,56	2.189,17	82,57	9,88	153,33	7.969,88
Treia	5.580,99	893,61	33,48	1.741,62	258,45	23,52	34,23	8.565,90
Urbisaglia	1.144,41	391,37	0,36	298,61	-	-	71,45	1.906,20
Ussita	735,65	-	-	137,72	-	-	-	873,37
Visso	6.693,05	-	-	1.190,27	-	61,47	36,66	7.981,45
TOTALE	124.567,08	13.929,89	1.113,18	48.734,59	4.530,47	549,10	4.599,56	198.023,87
ZONE ALTIMETRICHE								
Montagna	42.684,73	1.259,60	56,28	8.758,84	1.559,37	209,38	2.239,27	56.767,47
Collina	81.882,35	12.670,29	1.056,90	39.975,75	2.971,10	339,72	2.360,29	141.256,40
Pianura	-	-	-	-	-	-	-	-
TOTALE	124.567,08	13.929,89	1.113,18	48.734,59	4.530,47	549,10	4.599,56	198.023,87

Tavola 4.6 - Superficie agricola utilizzata (SAU) per titolo di possesso dei terreni, comune e zona altimetrica (superficie in ettari)

COMUNI ZONE ALTIMETRICHE	TITOLO DI POSSESSO DEI TERRENI							Totale
	Proprietà	Affitto	Uso gratuito	Parte in proprietà e parte in affitto	Parte in proprietà e parte in uso gratuito	Parte in affitto e parte in uso gratuito	Parte in proprietà, parte in affitto e parte in uso gratuito	
Acquacanina	420,23	-	-	258,56	-	-	-	678,79
Apiro	1.251,85	401,28	19,61	1.140,35	160,17	12,23	66,03	3.051,52
Appignano	1.706,73	120,25	-	169,59	-	-	-	1.996,57
Belforte del Chienti	452,85	68,18	1,13	443,45	48,18	-	-	1.013,79
Bolognola	957,30	-	-	-	-	-	-	957,30
Caldarola	543,52	342,04	20,69	101,18	4,66	-	15,10	1.027,19
Camerino	3.356,97	740,07	63,01	1.779,76	50,49	44,38	443,17	6.477,85
Camporotondo di Fiastrone	225,28	74,63	1,23	283,30	11,29	-	53,08	648,81
Castelraimondo	695,88	131,95	2,10	1.131,69	161,67	-	216,46	2.339,75
Castelsantangelo sul Nera	1.778,79	140,10	0,04	30,72	34,00	-	19,64	2.003,29
Cessapalombo	534,73	21,11	-	94,86	65,91	-	-	716,61
Cingoli	4.230,44	242,88	8,81	3.083,67	53,15	-	85,26	7.704,21
Civitanova Marche	1.358,69	143,62	-	644,44	75,04	-	-	2.221,79
Colmurano	416,66	71,53	10,36	229,31	128,19	14,57	49,76	920,38
Corridonia	2.679,71	456,93	40,24	946,75	69,98	40,86	-	4.234,47
Esanatoglia	832,26	122,29	0,48	925,65	21,22	-	190,52	2.092,42
Fiastra	877,00	35,91	-	151,41	519,19	-	212,18	1.795,69
Fiordimonte	51,62	-	-	131,11	-	-	-	182,73
Fiuminata	1.212,65	119,27	-	327,08	-	-	-	1.659,00
Gagliole	366,40	24,23	0,20	277,65	68,08	5,40	-	741,96
Gualdo	522,99	219,30	-	509,78	44,30	17,90	19,35	1.333,62
Loro Piceno	1.232,88	331,59	-	1.216,60	8,00	-	16,70	2.805,77
Macerata	5.136,04	202,97	79,80	1.846,41	35,18	7,85	105,36	7.413,61
Matelica	2.689,40	332,11	8,07	1.418,63	37,48	-	26,52	4.512,21
Mogliano	825,73	272,84	12,54	773,37	57,29	-	99,92	2.041,69
Montecassiano	1.385,54	194,38	-	859,17	23,61	-	35,76	2.498,46
Monte Cavallo	1.403,88	39,50	-	371,49	-	-	-	1.814,87
Montecosaro	935,34	118,21	-	371,06	3,60	-	-	1.428,21
Montefano	2.341,97	433,61	3,04	372,70	4,00	-	-	3.155,32
Montelupone	1.434,69	290,79	-	750,09	61,95	-	-	2.537,52
Monte San Giusto	930,39	96,19	-	283,68	52,47	30,60	-	1.393,33
Monte San Martino	497,00	61,31	-	357,15	-	-	-	915,46
Morrovalle	2.251,75	653,58	276,92	380,31	184,37	-	-	3.746,93
Muccia	566,70	12,01	-	437,91	8,51	-	-	1.025,13
Penna San Giovanni	835,20	89,33	1,10	153,27	2,10	-	6,30	1.087,30
Petriolo	1.244,43	-	-	131,74	2,80	-	-	1.378,97
Pievebovigliana	197,50	72,78	6,31	264,03	48,41	-	140,02	729,05
Pieve Torina	954,61	374,05	9,64	604,74	63,32	40,79	627,44	2.674,59
Pioraco	300,10	23,79	-	190,36	-	-	-	514,25
Poggio San Vicino	290,32	21,11	-	24,81	29,91	-	-	366,15
Pollenza	1.735,36	387,70	20,07	482,67	101,29	34,09	130,85	2.892,03
Porto Recanati	234,74	123,26	-	69,61	10,46	-	-	438,07
Potenza Picena	1.776,68	225,42	35,47	216,97	32,51	3,67	-	2.290,72
Recanati	5.174,85	677,73	6,65	2.651,43	29,05	76,66	7,07	8.623,44
Ripe San Ginesio	192,77	55,64	-	600,54	11,07	-	-	860,02
San Ginesio	2.114,87	299,98	2,75	1.640,70	84,69	-	111,69	4.254,68
San Severino Marche	3.898,09	1.194,57	3,74	4.171,99	192,51	-	249,49	9.710,39
Sant'Angelo in Pontano	920,27	123,81	-	345,55	-	-	8,85	1.398,48
Samano	1.371,08	79,36	0,01	435,97	74,44	-	5,60	1.966,46
Sefro	560,47	-	-	1.011,04	0,40	-	11,47	1.583,38
Serrapetrona	793,64	23,19	-	772,09	-	-	-	1.588,92
Serravalle di Chienti	2.366,69	41,05	36,19	753,61	131,94	80,08	722,64	4.132,20
Tolentino	3.535,73	1.077,71	10,56	1.979,15	65,10	-	138,74	6.806,99
Treia	4.626,54	820,24	23,95	1.457,33	211,67	17,70	33,54	7.190,97
Urbisaglia	1.040,08	400,62	0,32	216,75	-	-	66,63	1.724,40
Ussita	295,15	-	-	110,49	-	-	-	405,64
Visso	3.237,57	-	-	961,98	-	28,41	30,66	4.258,62
TOTALE	83.800,60	12.626,00	705,03	41.345,70	3.083,65	455,19	3.945,80	145.961,97
ZONE ALTIMETRICHE								
Montagna	17.918,33	1.081,22	52,67	7.061,01	967,34	149,28	1.960,17	29.190,02
Collina	65.882,27	11.544,78	652,36	34.284,69	2.116,31	305,91	1.985,63	116.771,95
Pianura	-	-	-	-	-	-	-	-
TOTALE	83.800,60	12.626,00	705,03	41.345,70	3.083,65	455,19	3.945,80	145.961,97

Tavola 4.7 - Aziende per classe di superficie totale, comune e zona altimetrica

COMUNI ZONE ALTIMETRICHE	CLASSI DI SUPERFICIE TOTALE (superficie in ettari)									Totale
	Senza superficie	Meno di 1	1 -- 2	2 -- 5	5 -- 10	10 -- 20	20 -- 50	50 -- 100	100 ed oltre	
Acquacanina	-	-	-	1	-	2	4	1	4	12
Apiro	-	5	17	53	61	75	48	5	5	269
Appignano	-	26	40	60	47	17	15	4	5	214
Belforte del Chienti	-	14	18	32	33	16	13	3	-	129
Bolognola	-	-	-	1	1	-	3	-	1	6
Caldarola	-	25	20	48	21	20	13	4	2	153
Camerino	-	5	20	60	84	94	84	26	14	387
Camporotondo di Fiastone	-	11	6	23	19	16	3	4	-	82
Castelraimondo	-	8	32	46	43	26	16	7	8	186
Castelsantangelo sul Nera	-	2	1	3	7	6	2	-	2	23
Cessapalombo	-	16	19	39	41	19	10	1	5	150
Cingoli	-	108	127	208	165	128	76	25	9	846
Civitanova Marche	-	35	69	162	66	37	10	6	2	387
Colmurano	-	20	26	57	34	21	10	-	-	168
Corridonia	-	46	114	218	110	67	41	5	4	605
Esanatoglia	-	33	32	43	22	20	11	4	7	172
Fiastra	-	-	-	3	7	14	14	4	5	47
Fiordimonte	-	-	-	1	1	3	9	1	-	15
Fiuminata	-	1	4	10	12	9	11	3	8	58
Gagliole	-	14	12	23	20	5	3	4	3	84
Gualdo	-	10	9	37	41	40	15	3	1	156
Loro Piceno	1	37	32	91	43	34	23	8	6	275
Macerata	1	200	181	391	183	126	46	10	5	1.143
Matelica	1	106	84	142	99	49	33	14	9	537
Mogliano	-	77	79	101	45	35	11	10	1	359
Montecassiano	-	21	79	134	83	43	17	3	2	382
Monte Cavallo	-	-	1	-	5	8	4	4	2	24
Montecosaro	-	29	60	86	47	17	11	3	1	254
Montefano	-	39	36	62	45	20	24	3	5	234
Montelupone	-	7	38	88	66	39	23	4	2	267
Monte San Giusto	-	32	53	59	39	20	9	6	-	218
Monte San Martino	-	3	10	25	37	30	14	-	-	119
Morrovalle	-	78	129	149	82	45	24	6	5	518
Muccia	-	-	1	4	7	6	8	6	3	35
Penna San Giovanni	-	14	19	63	43	32	16	2	-	189
Petriolo	1	26	26	62	37	25	14	3	-	194
Pievebovigliana	-	5	3	5	19	12	17	3	1	65
Pieve Torina	-	-	-	8	8	11	13	10	8	58
Pioraco	-	-	2	4	12	9	3	2	1	33
Poggio San Vicino	-	1	1	11	12	15	4	-	1	45
Pollenza	-	52	100	153	98	58	15	5	2	483
Porto Recanati	-	-	12	12	15	9	3	1	-	52
Potenza Picena	-	81	97	137	71	36	12	4	2	440
Recanati	-	191	163	367	216	101	64	11	11	1.124
Ripe San Ginesio	-	17	10	28	16	12	6	2	2	93
San Ginesio	-	27	39	112	122	80	67	12	-	459
San Severino Marche	-	42	78	198	166	161	121	40	11	817
Sant'Angelo in Pontano	-	13	18	55	44	22	22	5	1	180
Samano	-	31	89	181	123	44	24	6	4	502
Sefro	-	-	1	4	3	6	2	5	6	27
Serrapetrona	-	-	3	23	22	20	19	8	2	97
Serravalle di Chienti	-	2	1	10	22	32	27	13	8	115
Tolentino	-	89	92	215	149	113	67	18	8	751
Treia	-	186	139	284	207	110	59	16	10	1.011
Urbisaglia	-	8	11	34	19	11	17	8	1	109
Ussita	-	1	-	2	1	2	3	1	1	11
Visso	-	1	2	6	12	18	19	9	3	70
TOTALE	4	1.795	2.255	4.434	3.053	2.046	1.272	371	209	15.439
ZONE ALTIMETRICHE										
Montagna	-	92	156	325	303	221	184	73	69	1.423
Collina	4	1.703	2.099	4.109	2.750	1.825	1.088	298	140	14.016
Pianura	-	-	-	-	-	-	-	-	-	-
TOTALE	4	1.795	2.255	4.434	3.053	2.046	1.272	371	209	15.439

Tavola 4.8 - Superficie totale per classe di superficie, comune e zona altimetrica (superficie in ettari)

COMUNI ZONE ALTIMETRICHE	CLASSI DI SUPERFICIE TOTALE								Totale
	Meno di 1	1 – 2	2 – 5	5 – 10	10 - 20	20 -- 50	50 -- 100	100 ed oltre	
Acquacanina	-	-	3,50	-	31,04	125,09	84,19	1.590,70	1.834,52
Apiro	3,25	24,22	184,32	422,29	1.053,81	1.415,08	321,61	984,67	4.409,25
Appignano	13,94	51,52	192,89	335,13	245,49	457,51	292,23	609,23	2.197,94
Belforte del Chienti	8,92	24,90	110,31	224,59	231,08	424,60	219,20	-	1.243,60
Bolognola	-	-	3,81	6,39	-	71,90	-	1.787,60	1.869,70
Caldarola	11,78	27,39	159,03	133,92	276,80	386,45	317,49	351,50	1.664,36
Camerino	2,49	30,93	202,45	609,82	1.386,36	2.672,78	1.674,55	2.445,96	9.025,34
Camportondo di Fiorone	4,99	8,84	76,81	139,82	222,67	65,42	263,85	-	782,40
Castelraimondo	5,27	49,94	143,03	309,41	342,43	459,44	512,99	1.574,18	3.396,69
Castelsantangelo sul Nera	1,08	1,02	10,32	56,27	86,81	54,84	-	3.705,82	3.916,16
Cessapalombo	9,31	27,68	132,03	294,70	253,23	314,82	72,12	1.110,96	2.214,85
Cingoli	59,79	184,41	702,39	1.195,18	1.794,90	2.321,57	1.554,35	1.575,18	9.387,77
Civitanova Marche	22,49	104,16	521,97	428,62	485,75	274,64	436,00	227,19	2.500,82
Colmurano	14,81	37,88	188,16	240,41	297,03	348,41	-	-	1.126,70
Corridonia	27,99	165,24	709,75	775,48	936,96	1.242,96	319,18	458,88	4.636,44
Esanatoglia	19,90	43,26	143,60	154,82	287,98	316,87	279,03	1.658,97	2.904,43
Fiastra	-	-	8,17	54,13	215,91	378,08	306,54	2.191,60	3.154,43
Fiordimonte	-	-	4,14	9,01	36,97	228,46	57,53	-	336,11
Fiuminata	0,88	6,12	34,74	76,20	125,58	349,22	222,31	4.575,88	5.390,93
Gagliole	8,24	15,31	65,11	139,79	58,70	86,95	248,20	390,55	1.012,85
Gualdo	4,26	13,11	127,55	298,14	542,20	426,95	223,38	105,34	1.740,93
Loro Piceno	20,90	48,37	314,86	289,86	472,58	637,86	551,48	977,60	3.313,51
Macerata	103,25	252,37	1.294,96	1.251,68	1.791,00	1.362,32	772,82	1.398,86	8.227,26
Matelica	65,62	116,98	454,15	691,06	681,15	1.047,58	1.026,55	1.406,92	5.490,01
Mogliano	43,30	109,02	328,63	282,74	455,69	326,34	604,38	103,70	2.253,80
Montecassiano	14,06	116,10	435,47	607,22	573,02	425,26	192,44	309,26	2.672,83
Monte Cavallo	-	1,00	-	34,27	113,25	146,19	244,41	2.273,98	2.813,10
Montecosaro	22,52	85,97	274,93	314,87	234,10	292,42	239,21	109,31	1.573,33
Montefano	17,98	49,92	202,47	297,62	275,29	696,49	200,03	1.666,51	3.406,31
Montelupone	4,60	58,84	284,04	468,52	554,11	658,97	303,91	367,90	2.700,89
Monte San Giusto	22,64	72,46	189,19	273,01	272,66	249,40	383,95	-	1.463,31
Monte San Martino	1,90	12,86	85,14	276,81	417,71	447,30	-	-	1.241,72
Morrovalle	55,92	174,08	473,95	561,16	640,41	730,50	446,45	959,79	4.042,26
Muccia	-	1,50	12,82	55,55	85,12	235,32	496,44	759,68	1.646,43
Penna San Giovanni	7,35	27,24	206,39	284,02	445,27	473,65	134,00	-	1.577,92
Petriolo	13,97	37,60	187,56	272,37	334,22	463,33	211,57	-	1.520,62
Pievebovigliana	1,65	4,28	18,18	138,08	174,90	502,71	159,50	102,00	1.101,30
Pieve Torina	-	-	26,91	62,58	163,98	366,63	694,92	2.887,67	4.202,69
Pioraco	-	3,11	16,13	85,54	121,90	102,92	138,37	906,46	1.374,43
Poggio San Vicino	0,56	1,03	39,63	95,29	204,55	114,67	-	406,66	862,39
Pollenza	33,40	143,78	507,25	650,36	814,61	397,72	379,84	279,11	3.206,07
Porto Recanati	-	18,12	36,72	110,92	139,85	119,95	60,00	-	485,56
Potenza Picena	49,06	137,92	445,05	469,61	495,92	343,91	258,25	366,07	2.565,79
Recanati	97,62	235,78	1.221,64	1.482,21	1.415,71	1.968,02	699,24	2.254,18	9.374,40
Ripe San Ginesio	8,02	14,19	94,83	109,78	167,83	152,19	123,51	330,84	1.001,19
San Ginesio	15,30	55,05	382,69	860,59	1.166,98	1.924,58	765,44	-	5.170,63
San Severino Marche	27,68	121,59	656,94	1.159,47	2.277,76	3.574,91	2.634,40	2.992,21	13.444,96
Sant'Angelo in Pontano	8,70	26,27	186,43	307,34	312,01	666,43	283,82	123,45	1.914,45
Sarnano	20,57	128,33	591,52	844,91	601,65	721,56	375,89	1.236,51	4.520,94
Sefro	-	1,97	12,61	22,10	87,64	65,09	339,14	3.066,67	3.595,22
Serrapetrona	-	4,55	72,89	165,28	282,67	577,90	533,89	542,94	2.180,12
Serravalle di Chienti	0,88	1,38	33,85	164,65	438,30	858,73	872,39	4.667,23	7.037,41
Tolentino	52,86	139,13	725,13	1.058,56	1.588,16	1.972,35	1.215,98	1.217,71	7.969,88
Treia	91,85	198,59	969,58	1.467,28	1.506,39	1.717,14	1.203,97	1.411,10	8.565,90
Urbisaglia	4,35	17,36	118,62	132,87	147,83	521,04	495,05	469,08	1.906,20
Ussita	0,40	-	8,12	7,12	26,78	90,14	89,77	651,04	873,37
Visso	0,57	2,94	20,30	85,48	244,77	620,82	569,63	6.436,94	7.981,45
TOTALE	1.026,87	3.235,61	14.653,66	21.344,90	28.637,47	37.994,38	25.105,39	66.025,59	198.023,87
ZONE ALTIMETRICHE									
Montagna	55,24	222,59	1.080,75	2.151,80	3.095,81	5.549,39	5.002,18	39.609,71	56.767,47
Collina	971,63	3.013,02	13.572,91	19.193,10	25.541,66	32.444,99	20.103,21	26.415,88	141.256,40
Pianura	-	-	-	-	-	-	-	-	-
TOTALE	1.026,87	3.235,61	14.653,66	21.344,90	28.637,47	37.994,38	25.105,39	66.025,59	198.023,87

Tavola 4.9 - Aziende per classe di superficie agricola utilizzata (SAU), comune e zona altimetrica

COMUNI ZONE ALTIMETRICHE	CLASSI DI SUPERFICIE AGRICOLA UTILIZZATA (in ettari)									Totale
	Senza superficie	Meno di 1	1 -- 2	2 -- 5	5 -- 10	10 -- 20	20 -- 50	50 -- 100	100 ed oltre	
Acquacanina	-	-	1	-	1	2	4	2	2	12
Apiro	3	17	16	61	67	65	34	5	1	269
Appignano	-	42	30	64	37	17	15	5	4	214
Belforte del Chienti	-	23	17	36	24	14	14	1	-	129
Bolognola	-	-	1	-	1	3	-	-	1	6
Caldarola	4	34	26	42	21	15	9	1	1	153
Camerino	13	33	35	66	80	71	62	17	10	387
Camporotondo di Fiastrone	2	13	10	20	19	13	2	3	-	82
Castelraimondo	3	19	38	40	41	23	11	6	5	186
Castelsantangelo sul Nera	-	4	2	3	8	3	1	-	2	23
Cessapalombo	-	32	32	39	29	14	3	1	-	150
Cingoli	16	163	106	222	143	105	65	19	7	846
Civitanova Marche	-	51	90	148	52	31	8	5	2	387
Colmurano	-	42	27	47	27	16	9	-	-	168
Corridonia	1	72	121	200	110	56	37	4	4	605
Esanatoglia	5	45	36	30	21	15	11	5	4	172
Fiastra	1	1	3	5	13	11	7	2	4	47
Fiordimonte	-	2	1	3	2	3	3	1	-	15
Fiuminata	1	2	9	11	12	7	8	6	2	58
Gagliole	1	20	17	19	14	4	5	4	-	84
Gualdo	2	23	9	39	40	31	8	4	-	156
Loro Piceno	1	54	37	87	35	27	24	4	6	275
Macerata	12	277	169	356	154	116	46	8	5	1.143
Matelica	2	139	78	142	81	45	29	18	3	537
Mogliano	3	104	72	92	40	28	10	10	-	359
Montecassiano	1	35	80	123	82	47	9	3	2	382
Monte Cavallo	-	1	2	3	6	3	5	2	2	24
Montecosaro	-	53	47	87	37	17	9	3	1	254
Montefano	-	47	35	62	42	18	23	2	5	234
Montelupone	-	15	41	87	60	35	23	4	2	267
Monte San Giusto	-	43	51	54	36	19	9	6	-	218
Monte San Martino	2	11	13	32	32	20	9	-	-	119
Morrovalle	1	127	103	136	80	38	22	6	5	518
Muccia	-	-	3	5	6	7	7	6	1	35
Penna San Giovanni	2	41	23	61	33	17	11	1	-	189
Petriolo	1	37	29	55	34	22	14	2	-	194
Pievebovigliana	2	12	7	9	12	12	9	2	-	65
Pieve Torina	-	2	2	6	15	9	11	6	7	58
Pioraco	1	1	4	8	7	7	3	1	1	33
Poggio San Vicino	2	2	3	10	14	10	4	-	-	45
Pollenza	1	91	88	148	84	51	14	4	2	483
Porto Recanati	-	2	13	11	16	6	3	1	-	52
Potenza Picena	2	110	89	138	55	30	11	3	2	440
Recanati	1	232	169	360	190	93	59	9	11	1.124
Ripe San Ginesio	1	22	9	29	13	12	3	3	1	93
San Ginesio	14	56	50	104	93	81	52	9	-	459
San Severino Marche	4	83	104	199	158	136	98	28	7	817
Sant'Angelo in Pontano	1	19	36	55	27	24	16	2	-	180
Sarnano	1	193	97	118	52	22	17	1	1	502
Sefro	-	1	3	3	3	4	3	5	5	27
Serrapetrona	-	6	9	20	20	25	13	3	1	97
Serravalle di Chienti	-	3	2	15	24	30	24	10	7	115
Tolentino	6	129	99	196	143	98	57	19	4	751
Treia	6	231	137	289	182	96	47	17	6	1.011
Urbisaglia	1	9	13	34	16	15	15	5	1	109
Ussita	-	1	1	2	2	1	2	1	1	11
Visso	1	1	6	8	18	8	21	4	3	70
TOTALE	121	2.828	2.351	4.239	2.664	1.748	1.048	299	141	15.439
ZONE ALTIMETRICHE										
Montagna	12	301	212	268	232	161	139	55	43	1.423
Collina	109	2.527	2.139	3.971	2.432	1.587	909	244	98	14.016
Pianura	-	-	-	-	-	-	-	-	-	-
TOTALE	121	2.828	2.351	4.239	2.664	1.748	1.048	299	141	15.439

Tavola 4.10 - Superficie agricola utilizzata (SAU) per classe di SAU, comune e zona altimetrica (superficie in ettari)

COMUNI ZONE ALTIMETRICHE	CLASSI DI SUPERFICIE AGRICOLA UTILIZZATA								Totale
	Meno di 1	1 -- 2	2 -- 5	5 --10	10 -- 20	20 -- 50	50 -- 100	100 ed oltre	
Acquacanina	-	1,80	-	7,30	30,04	102,52	165,66	371,47	678,79
Apiro	8,56	25,17	203,85	474,81	915,08	986,74	331,66	105,65	3.051,52
Appignano	21,92	39,47	199,41	255,69	222,86	416,20	366,25	474,77	1.996,57
Belforte del Chienti	12,32	23,48	118,97	161,66	184,61	444,04	68,71	-	1.013,79
Bolognola	-	1,20	-	5,00	51,10	-	-	900,00	957,30
Caldarola	14,66	32,74	136,44	143,67	204,00	240,88	64,80	190,00	1.027,19
Camerino	12,14	50,40	222,78	572,50	1.031,41	2.040,27	1.030,24	1.518,11	6.477,85
Camporotondo di Fiastrene	6,11	15,20	65,33	134,70	182,28	60,91	184,28	-	648,81
Castelraimondo	9,33	52,35	130,27	294,81	318,66	355,90	434,63	743,80	2.339,75
Castelsantangelo sul Nera	1,71	3,09	10,53	57,42	45,56	21,35	-	1.863,63	2.003,29
Cessapalombo	17,02	45,04	124,27	199,41	186,44	83,64	60,79	-	716,61
Cingoli	76,91	154,19	747,47	1.013,60	1.432,86	2.018,93	1.160,97	1.099,28	7.704,21
Civitanova Marche	30,29	136,09	473,52	344,37	409,76	238,67	379,59	209,50	2.221,79
Colmurano	19,98	37,99	154,92	187,24	215,79	304,46	-	-	920,38
Corridonia	37,46	166,43	631,38	791,60	796,50	1.125,31	256,79	429,00	4.234,47
Esanatoglia	21,81	50,13	95,72	140,84	201,79	291,35	368,68	922,10	2.092,42
Fiastrea	0,33	4,16	18,16	93,27	151,76	214,40	167,39	1.146,22	1.795,69
Fiordimonte	0,80	1,51	10,61	11,56	33,19	70,03	55,03	-	182,73
Fiuminata	0,74	12,29	35,79	80,41	90,64	239,37	434,18	765,58	1.659,00
Gagliole	8,05	23,50	57,67	98,85	49,83	177,48	326,58	-	741,96
Gualdo	8,38	12,48	132,82	280,31	430,54	206,59	262,50	-	1.333,62
Loro Piceno	20,48	52,77	270,63	240,09	377,26	686,20	276,01	882,33	2.805,77
Macerata	105,94	233,67	1.161,32	1.058,24	1.593,83	1.361,79	624,02	1.274,80	7.413,61
Matelica	74,04	110,41	448,81	568,51	623,95	918,54	1.286,57	481,38	4.512,21
Mogliano	46,81	103,15	304,79	274,47	369,29	318,72	624,46	-	2.041,69
Montecassiano	22,88	117,88	390,48	583,56	656,76	248,94	187,63	290,33	2.498,46
Monte Cavallo	0,49	2,11	12,64	36,20	45,00	162,64	128,54	1.427,25	1.814,87
Montecosaro	37,62	68,38	276,62	248,96	230,48	239,33	224,06	102,76	1.428,21
Montefano	20,41	47,58	195,33	277,04	258,49	667,54	142,31	1.546,62	3.155,32
Montelupone	9,09	62,78	285,43	430,35	487,64	622,70	289,31	350,22	2.537,52
Monte San Giusto	29,31	70,67	180,43	250,09	245,43	240,19	377,21	-	1.393,33
Monte San Martino	5,32	17,00	109,66	235,57	269,93	277,98	-	-	915,46
Morrovalle	84,00	146,86	440,80	554,29	551,64	653,46	416,17	899,71	3.746,93
Muccia	-	4,81	15,30	46,18	105,28	221,04	452,51	180,01	1.025,13
Penna San Giovanni	13,08	32,26	197,47	235,62	230,84	321,91	56,12	-	1.087,30
Petriolo	15,97	40,83	164,04	248,94	297,52	470,24	141,43	-	1.378,97
Pievebovigliana	2,93	8,77	25,14	84,48	179,20	299,50	129,03	-	729,05
Pieve Torina	0,70	2,75	16,45	103,18	124,74	342,28	420,16	1.664,33	2.674,59
Pioraco	0,10	5,47	29,73	49,54	88,79	94,42	81,55	164,65	514,25
Poggio San Vicino	1,28	4,60	35,74	100,78	124,54	99,21	-	-	366,15
Pollenza	51,56	125,61	489,68	564,41	709,62	371,93	306,48	272,74	2.892,03
Porto Recanati	1,89	18,78	38,04	113,18	97,39	110,79	58,00	-	438,07
Potenza Picena	56,66	125,71	461,08	382,49	412,97	329,91	194,87	327,03	2.290,72
Recanati	95,79	245,20	1.184,45	1.317,13	1.321,35	1.818,86	552,09	2.088,57	8.623,44
Ripe San Ginesio	8,36	13,60	99,19	91,12	168,69	79,78	202,37	196,91	860,02
San Ginesio	23,82	74,03	359,67	666,65	1.149,82	1.444,08	536,61	-	4.254,68
San Severino Marche	45,71	156,53	669,77	1.141,45	1.888,51	2.876,07	1.721,13	1.211,22	9.710,39
Sant'Angelo in Pontano	12,32	52,83	184,03	184,30	345,98	495,39	123,63	-	1.398,48
Sarnano	80,52	139,99	383,53	346,77	298,87	530,34	57,00	129,44	1.966,46
Sefro	0,40	3,44	8,95	21,21	54,23	94,20	325,76	1.075,19	1.583,38
Serrapetrona	2,64	13,77	70,62	134,53	349,62	420,76	217,28	379,70	1.588,92
Serravalle di Chienti	0,62	2,88	53,34	173,42	428,77	803,03	705,27	1.964,87	4.132,20
Tolentino	61,29	146,87	668,57	1.034,36	1.382,87	1.693,13	1.303,61	516,29	6.806,99
Treia	99,19	190,15	959,11	1.276,85	1.328,42	1.310,29	1.209,42	817,54	7.190,97
Urbisaglia	4,72	19,85	112,88	109,62	216,86	519,88	307,47	433,12	1.724,40
Ussita	0,40	1,07	6,55	14,47	18,00	50,39	79,00	235,76	405,64
Visso	0,36	7,99	27,85	131,96	106,44	669,65	226,14	3.088,23	4.258,62
TOTALE	1.345,22	3.359,76	13.908,03	18.679,03	24.323,72	31.504,15	20.101,95	32.740,11	145.961,97
ZONE ALTIMETRICHE									
Montagna	128,93	298,50	874,56	1.602,62	2.239,84	4.290,15	3.856,69	15.898,73	29.190,02
Collina	1.216,29	3.061,26	13.033,47	17.076,41	22.083,88	27.214,00	16.245,26	16.841,38	116.771,95
Pianura	-	-	-	-	-	-	-	-	-
TOTALE	1.345,22	3.359,76	13.908,03	18.679,03	24.323,72	31.504,15	20.101,95	32.740,11	145.961,97

Tavola 4.11 - Superficie aziendale secondo l'utilizzazione dei terreni per comune e zona altimetrica (superficie in ettari)

COMUNI ZONE ALTIMETRICHE	SUPERFICIE AGRICOLA UTILIZZATA				Arboricoltura da legno	SUPERFICIE AGRARIA NON UTILIZZATA			Altra superficie	Totale
	Seminativi	Coltivazioni legnose agrarie	Prati permanenti e pascoli	Totale		Boschi	Totale	Di cui destinata ad attività ricreative		
Acquacanina	98,16	0,02	580,61	678,79	-	1.088,27	57,67	-	9,79	1.834,52
Apiro	2.721,89	211,03	118,60	3.051,52	21,00	806,73	459,55	3,37	70,45	4.409,25
Appignano	1.917,68	78,89	-	1.996,57	16,30	1,50	0,75	-	182,82	2.197,94
Belforte del Chienti	918,53	41,54	53,72	1.013,79	6,86	62,55	114,26	-	46,14	1.243,60
Bolognola	28,70	-	928,60	957,30	-	760,99	146,50	-	4,91	1.869,70
Caldarola	662,21	162,52	202,46	1.027,19	18,74	474,10	104,88	-	39,45	1.664,36
Camerino	5.344,45	108,17	1.025,23	6.477,85	84,83	1.606,66	678,40	1,50	177,60	9.025,34
Camporotondo di Fiastrene	589,45	30,44	28,92	648,81	15,98	54,72	29,50	-	33,39	782,40
Castelraimondo	1.653,59	64,88	621,28	2.339,75	7,03	837,96	137,29	1,70	74,66	3.396,69
Castelsantangelo sul Nera	110,45	0,24	1.892,60	2.003,29	0,40	1.812,24	34,52	-	65,71	3.916,16
Cessapalombo	522,55	28,68	165,38	716,61	1,50	1.247,65	217,47	-	31,62	2.214,85
Cingoli	7.104,46	374,35	225,40	7.704,21	64,48	777,26	426,27	3,13	415,55	9.387,77
Civitanova Marche	1.934,91	232,16	54,72	2.221,79	4,54	10,71	91,06	5,60	172,72	2.500,82
Colmurano	792,24	53,06	75,08	920,38	13,30	74,33	75,22	-	43,47	1.126,70
Corridonia	4.041,67	172,06	20,74	4.234,47	16,15	23,72	108,87	0,18	253,23	4.636,44
Esanatoglia	991,50	47,26	1.053,66	2.092,42	10,40	630,38	151,63	-	19,60	2.904,43
Fiastra	687,38	17,84	1.090,47	1.795,69	3,92	994,45	347,88	-	12,49	3.154,43
Fiordimonte	169,53	-	13,20	182,73	-	86,84	60,38	-	6,16	336,11
Fiuminata	495,72	1,20	1.162,08	1.659,00	9,72	3.437,21	181,00	3,30	104,00	5.390,93
Gagliole	488,08	15,66	238,22	741,96	6,30	215,06	24,11	-	25,42	1.012,85
Gualdo	1.221,46	38,68	73,48	1.333,62	10,40	249,66	84,67	0,35	62,58	1.740,93
Loro Piceno	2.687,19	106,29	12,29	2.805,77	10,35	136,43	228,10	-	132,86	3.313,51
Macerata	7.035,45	369,71	8,45	7.413,61	86,69	127,18	115,61	6,30	484,17	8.227,26
Matelica	3.467,72	404,28	640,21	4.512,21	37,32	631,67	169,58	0,32	139,23	5.490,01
Mogliano	1.893,30	144,96	3,43	2.041,69	37,07	14,49	101,98	-	58,57	2.253,80
Montecassiano	2.376,67	106,27	15,52	2.498,46	7,05	2,34	65,88	3,10	99,10	2.672,83
Monte Cavallo	281,78	2,50	1.530,59	1.814,87	-	919,91	63,17	-	15,15	2.813,10
Montecosaro	1.313,79	108,58	5,84	1.428,21	8,78	4,04	12,94	-	119,36	1.573,33
Montefano	2.920,72	229,62	4,98	3.155,32	15,88	8,58	33,58	1,38	192,95	3.406,31
Montelupone	2.422,46	108,17	6,89	2.537,52	5,94	2,02	47,36	1,48	108,05	2.700,89
Monte San Giusto	1.318,64	73,07	1,62	1.393,33	1,50	4,50	5,31	-	58,67	1.463,31
Monte San Martino	864,96	29,35	21,15	915,46	18,60	224,07	55,73	-	27,86	1.241,72
Morrovalle	3.405,53	174,70	166,70	3.746,93	28,17	9,17	13,97	3,20	244,02	4.042,26
Muccia	698,06	12,17	314,90	1.025,13	-	567,76	45,40	-	8,14	1.646,43
Penna San Giovanni	962,61	79,24	45,45	1.087,30	45,64	223,40	185,04	-	36,54	1.577,92
Petriolo	1.274,98	55,39	48,60	1.378,97	6,99	10,91	36,94	-	86,81	1.520,62
Pievebovigliana	637,13	23,70	68,22	729,05	7,99	250,44	104,46	-	9,36	1.101,30
Pieve Torina	1.355,79	28,85	1.289,95	2.674,59	-	1.258,90	228,65	-	40,55	4.202,69
Pioraco	335,24	9,73	169,28	514,25	0,80	745,08	95,13	-	19,17	1.374,43
Poggio San Vicino	343,23	22,02	0,90	366,15	-	463,58	24,49	-	8,17	862,39
Pollenza	2.718,07	150,46	23,50	2.892,03	12,76	41,41	81,76	-	178,11	3.206,07
Porto Recanati	419,64	17,63	0,80	438,07	-	-	41,94	-	5,55	485,56
Potenza Picena	2.065,51	220,05	5,16	2.290,72	8,44	34,64	82,79	0,76	149,20	2.565,79
Recanati	8.116,71	391,21	115,52	8.623,44	6,36	73,85	111,48	1,72	559,27	9.374,40
Ripe San Ginesio	803,52	55,23	1,27	860,02	0,50	84,31	31,72	-	24,64	1.001,19
San Ginesio	3.990,22	163,80	100,66	4.254,68	0,40	504,22	298,52	3,57	112,81	5.170,63
San Severino Marche	8.033,97	368,90	1.307,52	9.710,39	190,99	2.324,51	858,40	11,00	360,67	13.444,96
Sant'Angelo in Pontano	1.286,99	79,92	31,57	1.398,48	9,20	228,94	210,38	-	67,45	1.914,45
Sarnano	1.450,88	24,55	491,03	1.966,46	7,75	1.592,77	900,37	2,37	53,59	4.520,94
Sefro	532,10	3,95	1.047,33	1.583,38	-	1.897,89	11,57	2,05	102,38	3.595,22
Serrapetrona	1.178,91	83,27	326,74	1.588,92	3,25	423,99	139,39	-	24,57	2.180,12
Serravalle di Chienti	1.722,24	-	2.409,96	4.132,20	-	2.748,13	129,74	-	27,34	7.037,41
Tolentino	6.396,25	324,67	86,07	6.806,99	100,97	388,36	235,08	0,50	438,48	7.969,88
Treia	6.688,41	288,35	214,21	7.190,97	206,81	466,38	260,19	0,82	441,55	8.565,90
Urbisaglia	1.666,27	54,26	3,87	1.724,40	2,20	39,37	4,66	-	135,57	1.906,20
Ussita	84,17	-	321,47	405,64	-	440,30	24,82	-	2,61	873,37
Visso	830,20	0,30	3.428,12	4.258,62	-	3.472,68	194,64	-	55,51	7.981,45
TOTALE	116.073,92	5.993,83	23.894,22	145.961,97	1.180,25	35.619,21	8.782,65	57,70	6.479,79	198.023,87
ZONE ALTIMETRICHE										
Montagna	11.031,58	200,99	17.957,45	29.190,02	42,48	23.951,89	2.995,00	7,72	588,08	56.767,47
Collina	105.042,34	5.792,84	5.936,77	116.771,95	1.137,77	11.667,32	5.787,65	49,98	5.891,71	141.256,40
Pianura	-	-	-	-	-	-	-	-	-	-
TOTALE	116.073,92	5.993,83	23.894,22	145.961,97	1.180,25	35.619,21	8.782,65	57,70	6.479,79	198.023,87

Tavola 4.12 - Aziende con seminativi e relativa superficie per le principali coltivazioni praticate, comune e zona altimetrica
(superficie in ettari)

COMUNI ZONE ALTIMETRICHE	Totale aziende	CEREALI				COLTIVAZIONI ORTIVE		COLTIVAZIONI FORAGGERE AVVICENDATE	
		TOTALE		FRUMENTO		Aziende	Superficie	Aziende	Superficie
		Aziende	Superficie	Aziende	Superficie				
Acquacanina	9	3	6,50	1	1,00	1	0,01	9	46,70
Apiro	256	211	1.144,29	185	847,90	10	1,05	196	872,43
Appignano	214	184	1.071,72	164	927,29	6	12,75	93	211,03
Belforte del Chienti	119	85	450,50	65	373,85	3	0,05	60	204,68
Bolognola	5	-	-	-	-	3	0,53	5	27,50
Caldarola	114	75	342,10	60	298,89	9	0,74	45	188,87
Camerino	355	262	2.210,25	211	1.614,11	21	6,38	221	1.885,46
Camporotondo di Fiastrone	74	54	270,53	40	218,15	1	0,01	40	112,04
Castelraimondo	170	106	874,92	91	576,21	24	9,17	85	408,10
Castelsantangelo sul Nera	21	5	11,32	-	-	2	0,22	12	56,37
Cessapalombo	142	96	213,48	61	137,31	4	0,54	114	282,23
Cingoli	750	559	3.659,80	456	2.875,09	15	61,02	381	1.017,77
Civitanova Marche	363	310	1.355,27	178	803,29	39	124,89	69	152,10
Colmurano	150	100	344,27	45	215,70	5	2,78	86	241,26
Corridonia	594	468	2.410,16	275	1.403,61	80	228,81	212	534,91
Esanatoglia	139	87	485,55	79	342,00	-	-	79	357,24
Fiastra	41	33	266,69	23	157,09	2	0,30	32	294,10
Fiordimonte	15	13	102,00	11	37,50	1	0,48	10	66,50
Fiuminata	55	37	199,97	15	61,04	15	41,18	33	185,58
Gagliole	81	43	231,16	30	160,88	5	0,48	39	157,98
Gualdo	148	117	558,74	72	261,99	5	0,06	107	486,87
Loro Piceno	248	211	1.499,89	131	1.056,63	4	0,49	87	297,59
Macerata	1.037	761	4.218,09	526	2.989,80	107	151,74	266	470,40
Matelica	514	323	1.757,47	233	1.216,65	15	1,68	279	935,52
Mogliano	306	222	1.071,12	107	618,82	2	0,27	123	378,23
Montecassiano	367	329	1.592,15	297	1.295,86	41	47,25	96	84,60
Monte Cavallo	21	14	80,94	6	15,08	-	-	14	175,80
Montecosaro	248	195	779,23	118	541,68	15	60,99	60	68,15
Montefano	220	173	1.587,98	165	1.484,67	9	20,69	77	110,90
Montelupone	262	237	1.468,61	199	1.125,03	47	73,67	55	66,49
Monte San Giusto	215	172	794,20	117	642,00	5	8,22	44	60,81
Monte San Martino	117	90	398,59	56	220,33	6	0,16	79	392,80
Morrovalle	505	414	1.881,88	281	1.336,58	85	363,37	96	286,97
Muccia	32	29	329,78	25	242,80	1	0,01	24	288,30
Penna San Giovanni	175	119	489,75	63	216,34	6	0,76	102	348,42
Petriolo	173	130	741,50	82	446,09	20	33,28	78	174,29
Pievebovigliana	60	38	299,74	29	215,55	1	0,01	30	266,52
Pieve Torina	56	43	505,18	37	217,63	6	0,82	51	816,09
Pioraco	32	16	137,41	12	96,27	-	-	23	112,00
Poggio San Vicino	43	35	162,30	31	124,09	-	-	33	118,59
Pollenza	455	334	1.592,39	227	1.095,43	62	80,17	182	307,16
Porto Recanati	51	43	242,15	38	208,05	12	24,97	26	30,87
Potenza Picena	423	316	1.245,51	243	947,18	72	91,00	128	118,82
Recanati	1.064	839	4.659,25	731	4.001,75	100	234,33	265	194,52
Ripe San Ginesio	87	67	419,21	45	255,58	5	8,31	48	180,84
San Ginesio	428	367	2.062,78	299	1.470,42	23	7,91	315	1.522,32
San Severino Marche	769	594	4.374,51	445	2.970,19	11	13,54	398	1.709,54
Sant'Angelo in Pontano	176	146	681,25	81	400,20	6	0,42	87	273,99
Sarnano	411	216	622,13	96	226,76	80	12,99	195	591,79
Sefro	23	13	255,20	11	212,62	1	0,08	18	177,92
Serrapetrona	91	67	524,36	51	437,89	7	0,97	48	187,32
Serravalle di Chienti	103	89	622,55	72	298,58	4	25,00	91	906,78
Tolentino	684	501	3.431,72	388	2.581,82	35	63,90	335	1.041,07
Treia	949	727	4.074,40	557	3.198,69	78	121,01	368	757,27
Urbisaglia	104	96	791,49	64	545,90	6	9,61	54	488,00
Ussita	3	1	38,00	1	35,00	-	-	1	36,00
Visso	60	46	347,56	33	100,19	3	0,03	52	444,90
TOTALE	14.327	10.861	61.989,49	7.959	44.401,05	1.126	1.949,10	6.156	22.211,30
ZONE ALTIMETRICHE									
Montagna	1.228	779	4.524,00	512	2.396,42	124	82,20	793	5.132,32
Collina	13.099	10.082	57.465,49	7.447	42.004,63	1.002	1.866,90	5.363	17.078,98
Pianura	-	-	-	-	-	-	-	-	-
TOTALE	14.327	10.861	61.989,49	7.959	44.401,05	1.126	1.949,10	6.156	22.211,30

Tavola 4.13 - Aziende con coltivazioni legnose agrarie e relativa superficie per le principali coltivazioni praticate, comune e zona altimetrica (superficie in ettari)

COMUNI ZONE ALTIMETRICHE	Totale aziende	VITE		OLIVO		AGRUMI		FRUTTIFERI	
		Aziende	Superficie	Aziende	Superficie	Aziende	Superficie	Aziende	Superficie
Acquacanina	1	1	0,02	-	-	-	-	-	-
Apiro	216	187	164,48	107	28,02	-	-	24	14,47
Appignano	160	93	53,82	140	24,12	-	-	-	-
Belforte del Chienti	93	66	12,37	65	25,49	-	-	8	3,68
Bolognola	-	-	-	-	-	-	-	-	-
Caldarola	117	28	15,16	112	140,66	-	-	4	5,40
Camerino	205	174	66,02	49	19,27	-	-	12	8,88
Camporotondo di Fiastrone	60	42	13,03	48	14,82	-	-	13	2,59
Castelraimondo	75	49	23,06	12	6,07	-	-	29	35,75
Castelsantangelo sul Nera	3	-	-	-	-	-	-	3	0,24
Cessapalombo	117	37	6,68	111	20,82	-	-	7	0,68
Cingoli	634	301	124,44	519	221,68	-	-	61	21,31
Civitanova Marche	296	164	69,29	261	137,08	-	-	29	16,54
Colmurano	145	81	35,11	130	15,75	-	-	13	2,20
Corridonia	454	281	56,72	368	100,13	-	-	41	14,56
Esanatoglia	101	84	31,79	8	2,41	-	-	28	12,18
Fiastrea	10	-	-	4	1,60	-	-	5	11,15
Fiordimonte	-	-	-	-	-	-	-	-	-
Fiuminata	2	-	-	-	-	-	-	2	1,20
Gagliole	47	35	8,94	18	5,63	-	-	9	1,09
Gualdo	71	60	28,83	27	9,64	-	-	2	0,21
Loro Piceno	229	150	41,38	195	63,55	-	-	2	0,13
Macerata	771	439	142,18	674	171,05	1	0,01	141	44,61
Matelica	367	276	332,84	56	24,46	-	-	134	46,93
Mogliano	326	182	28,55	311	113,34	-	-	11	3,07
Montecassiano	264	184	47,47	185	54,23	-	-	33	3,97
Monte Cavallo	1	-	-	-	-	-	-	1	2,50
Montecosaro	200	118	35,08	176	53,42	-	-	30	20,08
Montefano	183	110	176,55	167	29,87	-	-	25	2,65
Montelupone	188	118	54,67	155	44,49	-	-	15	4,21
Monte San Giusto	151	105	47,32	116	23,60	-	-	14	2,15
Monte San Martino	77	64	15,72	30	6,43	-	-	8	7,20
Morrovalle	397	265	61,48	345	95,09	-	-	44	15,52
Muccia	14	11	8,41	-	-	-	-	4	3,76
Penna San Giovanni	155	102	22,21	120	25,18	-	-	35	31,85
Petriolo	140	70	21,22	129	33,75	-	-	4	0,42
Pievebovigliana	29	21	5,80	2	0,60	-	-	8	17,30
Pieve Torina	9	4	1,61	-	-	-	-	4	20,38
Pioraco	7	5	1,93	4	1,40	-	-	2	6,40
Poggio San Vicino	38	27	6,92	30	15,04	-	-	1	0,06
Pollenza	382	230	35,22	300	77,23	-	-	55	14,83
Porto Recanati	32	12	4,79	26	10,33	-	-	5	2,51
Potenza Picena	366	234	115,15	321	81,84	-	-	34	22,66
Recanati	873	458	137,19	746	189,25	2	0,04	169	47,26
Ripe San Ginesio	79	47	16,32	76	19,61	-	-	6	6,32
San Ginesio	267	203	72,76	172	43,54	-	-	19	37,30
San Severino Marche	613	264	68,26	546	287,89	2	0,21	110	12,54
Sant'Angelo in Pontano	162	111	30,39	154	46,74	-	-	8	2,79
Sarnano	88	69	12,65	18	3,04	-	-	16	3,61
Sefro	4	1	1,50	-	-	-	-	3	1,31
Serrapetrona	88	46	59,43	84	21,25	-	-	3	2,59
Serravalle di Chienti	-	-	-	-	-	-	-	-	-
Tolentino	608	367	106,65	493	192,88	1	0,30	37	24,54
Treia	743	437	90,69	601	176,80	-	-	72	20,04
Urbisaglia	57	33	19,57	42	25,78	-	-	7	8,91
Ussita	-	-	-	-	-	-	-	-	-
Visso	1	-	-	-	-	-	-	-	-
TOTALE	10.716	6.446	2.531,67	8.253	2.704,87	6	0,56	1.350	592,53
ZONE ALTIMETRICHE									
Montagna	387	233	70,39	147	29,87	-	-	83	80,71
Collina	10.329	6.213	2.461,28	8.106	2.675,00	6	0,56	1.267	511,82
Pianura	-	-	-	-	-	-	-	-	-
TOTALE	10.716	6.446	2.531,67	8.253	2.704,87	6	0,56	1.350	592,53

Tavola 4.14 - Aziende con allevamenti e aziende con bovini, bufalini, suini e relativo numero di capi per comune e zona altimetrica

COMUNI ZONE ALTIMETRICHE	Totale aziende	BOVINI			BUFALINI			SUINI	
		Aziende	CAPI		Aziende	CAPI		Aziende	Capi
			Totale	Di cui vacche		Totale	Di cui bufale		
Acquacanina	8	1	17	10	-	-	-	1	2
Apiro	187	57	715	276	-	-	-	122	380
Appignano	158	32	243	13	-	-	-	75	125
Belforte del Chienti	77	11	114	28	-	-	-	42	161
Bolognola	5	2	60	45	-	-	-	-	-
Caldarola	38	8	191	140	-	-	-	15	72
Camerino	247	67	1.910	737	-	-	-	121	543
Camporotondo di Fiastrone	53	11	99	36	-	-	-	27	165
Castelraimondo	94	16	703	287	1	1	-	45	158
Castelsantangelo sul Nera	21	6	72	50	-	-	-	3	4
Cessapalombo	112	21	164	99	-	-	-	45	672
Cingoli	511	86	1.295	141	-	-	-	223	591
Civitanova Marche	228	21	211	64	-	-	-	85	120
Colmurano	133	16	159	80	-	-	-	53	106
Corridonia	415	78	749	26	-	-	-	195	2.495
Esanatoglia	103	20	400	129	2	3	-	37	209
Fiastra	38	8	76	17	-	-	-	24	93
Fiordimonte	10	1	13	8	-	-	-	3	9
Fiuminata	48	9	159	-	-	-	-	29	58
Gagliole	56	9	93	49	-	-	-	21	58
Gualdo	76	12	184	7	-	-	-	28	51
Loro Piceno	205	20	131	16	-	-	-	96	3.742
Macerata	627	100	764	104	-	-	-	240	883
Matelica	365	65	1.439	561	4	123	123	120	2.142
Mogliano	251	38	370	3	-	-	-	122	240
Montecassiano	254	47	195	11	-	-	-	124	239
Monte Cavallo	14	6	173	80	-	-	-	5	14
Montecosaro	149	20	218	32	-	-	-	66	215
Montefano	129	17	149	39	-	-	-	43	111
Montelupone	169	32	96	20	-	-	-	107	209
Monte San Giusto	156	17	50	2	-	-	-	63	281
Monte San Martino	88	24	310	51	-	-	-	53	82
Morrovalle	338	44	806	324	-	-	-	155	447
Muccia	27	12	510	269	-	-	-	9	29
Penna San Giovanni	138	12	152	63	-	-	-	57	247
Petriolo	133	21	246	81	-	-	-	62	151
Pievebovigliana	55	10	246	130	-	-	-	16	918
Pieve Torina	43	22	1.165	404	-	-	-	18	3.270
Pioraco	13	3	111	65	-	-	-	7	51
Poggio San Vicino	37	9	129	39	-	-	-	28	124
Pollenza	326	58	425	84	-	-	-	155	1.667
Porto Recanati	38	5	6	-	-	-	-	14	37
Potenza Picena	301	47	205	11	-	-	-	110	216
Recanati	704	69	465	160	-	-	-	268	907
Ripe San Ginesio	48	4	62	10	-	-	-	23	47
San Ginesio	316	60	685	65	-	-	-	164	4.581
San Severino Marche	457	99	3.326	1.362	1	1	-	259	871
Sant'Angelo in Pontano	101	14	366	161	-	-	-	82	2.814
Sarnano	220	22	340	87	-	-	-	73	114
Sefro	21	10	419	239	-	-	-	4	14
Serrapetrona	61	10	71	26	-	-	-	40	153
Serravalle di Chienti	68	27	922	536	-	-	-	6	142
Tolentino	366	96	1.174	344	-	-	-	220	8.128
Treia	630	133	1.041	142	-	-	-	318	1.051
Urbisaglia	82	16	345	114	-	-	-	44	225
Ussita	10	3	154	96	-	-	-	-	-
Visso	58	31	809	557	-	-	-	21	31
TOTALE	9.616	1.715	25.702	8.530	8	128	123	4.386	40.465
ZONE ALTIMETRICHE									
Montagna	874	214	5.810	2.821	2	3	-	301	5.630
Collina	8.742	1.501	19.892	5.709	6	125	123	4.085	34.835
Pianura	-	-	-	-	-	-	-	-	-
TOTALE	9.616	1.715	25.702	8.530	8	128	123	4.386	40.465

Tavola 4.15 - Aziende con ovini, caprini, equini, allevamenti avicoli e relativo numero di capi per comune e zona altimetrica

COMUNI	OVINI		CAPRINI		EQUINI		ALLEVAMENTI AVICOLI	
	Aziende	Capi	Aziende	Capi	Aziende	Capi	Aziende	Capi
Acquacanina	4	119	1	6	1	2	8	158
Apiro	33	1.662	4	52	8	27	174	133.219
Appignano	4	293	3	7	6	9	151	2.452
Belforte del Chienti	11	1.718	3	9	5	10	70	1.639
Bolognola	4	117	-	-	4	26	4	69
Caldarola	5	570	3	27	1	1	25	370
Camerino	46	4.402	8	70	17	24	225	116.250
Camporotondo di Fiastone	7	32	-	-	6	12	49	26.154
Castelraimondo	15	319	1	3	7	52	87	7.125
Castelsantangelo sul Nera	9	3.730	5	36	6	43	17	225
Cessapalombo	15	309	1	1	1	1	107	1.657
Cingoli	35	1.263	19	86	5	5	474	27.067
Civitanova Marche	1	4	-	-	7	176	219	4.793
Colmurano	7	1.067	7	34	3	9	129	2.547
Corridonia	19	215	6	23	8	18	392	37.900
Esanatoglia	14	930	1	7	1	1	94	51.409
Fiastra	8	1.220	3	10	4	31	31	12.985
Fiordimonte	6	523	2	19	2	7	8	149
Fiuminata	24	1.907	6	89	8	49	26	509
Gagliole	9	179	2	4	4	14	55	916
Gualdo	33	3.935	-	-	2	3	35	450
Loro Piceno	11	246	2	4	1	2	194	2.760
Macerata	19	53	10	59	10	79	570	11.318
Matelica	39	3.037	7	58	24	254	330	661.497
Mogliano	14	1.486	3	104	4	7	228	2.627
Montecassiano	26	127	8	115	8	19	248	5.870
Monte Cavallo	5	1.855	2	27	3	27	9	206
Montecosaro	6	20	7	18	5	21	144	3.414
Montefano	1	35	3	10	3	6	125	22.138
Montelupone	19	70	4	17	2	4	158	6.763
Monte San Giusto	6	72	1	4	7	10	154	4.244
Monte San Martino	14	639	5	18	2	11	83	76.383
Morrovalle	21	4.317	4	9	4	6	325	9.669
Muccia	3	720	-	-	2	4	23	366
Penna San Giovanni	23	1.829	2	5	4	4	131	18.687
Petriolo	5	446	1	12	2	5	123	2.702
Pievebovigliana	8	722	1	5	5	8	53	726
Pieve Torina	12	2.489	1	5	3	13	33	712
Pioraco	1	21	-	-	-	-	12	285
Poggio San Vicino	4	34	-	-	-	-	36	942
Pollenza	28	158	10	46	12	28	319	8.321
Porto Recanati	3	4	-	-	-	-	38	1.103
Potenza Picena	16	39	4	10	4	7	290	18.481
Recanati	56	264	12	60	13	71	669	29.236
Ripe San Ginesio	7	318	-	-	1	1	43	8.755
San Ginesio	50	1.238	8	34	8	17	262	36.721
San Severino Marche	43	5.336	14	77	12	34	405	23.703
Sant'Angelo in Pontano	27	1.912	7	70	6	10	41	10.459
Sarnano	33	785	11	102	3	11	210	24.162
Sefro	7	667	1	3	-	-	18	409
Serrapetrona	6	102	3	56	3	6	58	1.040
Serravalle di Chienti	20	3.449	2	5	8	36	43	699
Tolentino	40	1.888	12	36	12	25	265	73.977
Treia	56	866	21	75	20	40	584	104.028
Urbisaglia	15	192	5	15	3	4	76	16.973
Ussita	6	499	1	18	2	14	1	10
Visso	27	3.065	9	130	16	149	44	844
TOTALE	986	63.514	256	1.690	318	1.453	8.725	1.618.273
ZONE ALTIMETRICHE								
Montagna	206	23.127	47	463	69	422	741	95.580
Collina	780	40.387	209	1.227	249	1.031	7.984	1.522.693
Pianura	-	-	-	-	-	-	-	-
TOTALE	986	63.514	256	1.690	318	1.453	8.725	1.618.273

Tavola 4.16 - Persone per categoria di manodopera agricola, comune e zona altimetrica

COMUNI ZONE ALTIMETRICHE	FAMILIARI E PARENTI DEL CONDUTTORE					ALTRA MANODOPERA AZIENDALE				Totale generale
	Conduttore	Coniuge	Altri familiari del conduttore	Parenti del conduttore	Totale	DIRIGENTI E IMPIEGATI		OPERAI ED ASSIMILATI		
						A tempo indeter- minato	A tempo deter- minato	A tempo indeter- minato	A tempo deter- minato	
Acquacanina	10	5	4	10	19	2	3	2	6	42
Apiro	268	174	370	5	549	-	3	2	9	831
Appignano	212	171	260	9	440	1	3	1	90	747
Belforte del Chienti	129	105	172	29	306	-	1	-	2	438
Bolognola	5	4	12	-	16	-	-	-	1	22
Caldarola	152	91	81	1	173	4	-	8	1	338
Camerino	383	237	311	6	554	3	4	8	28	980
Camporotondo di Fiastrone	81	58	132	3	193	-	1	-	21	296
Castelraimondo	184	119	200	19	338	4	6	3	32	567
Castelsantangelo sul Nera	22	14	31	1	46	-	-	-	7	75
Cessapalombo	148	102	135	45	282	6	2	1	65	504
Cingoli	844	625	1.003	52	1.680	6	14	7	47	2.598
Civitanova Marche	372	281	450	14	745	16	5	5	90	1.233
Colmurano	168	124	185	36	345	-	-	-	11	524
Corridonia	600	419	852	40	1.311	2	11	7	86	2.017
Esanatoglia	171	121	178	13	312	6	1	3	33	526
Fiastra	45	31	54	9	94	4	2	1	8	154
Fiordimonte	15	8	14	1	23	-	-	-	-	38
Fiuminata	55	21	15	-	36	5	-	11	2	109
Gagliole	83	60	62	12	134	2	-	3	1	223
Gualdo	156	109	245	12	366	-	-	1	1	524
Loro Piceno	274	201	165	18	384	3	-	11	4	676
Macerata	1.117	668	1.000	70	1.738	31	44	22	105	3.057
Matelica	531	411	626	53	1.090	6	76	7	132	1.842
Mogliano	359	279	461	31	771	-	-	-	-	1.130
Montecassiano	374	281	551	18	850	7	11	4	43	1.289
Monte Cavallo	23	14	17	2	33	2	-	1	1	60
Montecosaro	250	187	364	17	568	4	-	4	14	840
Montefano	230	172	291	30	493	8	18	19	54	822
Montelupone	265	197	359	12	568	3	2	1	15	854
Monte San Giusto	218	158	200	13	371	-	-	-	6	595
Monte San Martino	117	79	128	-	207	1	-	-	4	329
Morrovalle	515	415	710	63	1.188	2	11	3	20	1.739
Muccia	35	27	59	13	99	-	2	5	-	141
Penna San Giovanni	189	135	136	6	277	1	24	4	-	495
Petriolo	193	127	180	4	311	1	-	-	5	510
Pievebovigliana	65	28	67	-	95	-	1	-	1	162
Pieve Torina	57	40	62	9	111	1	7	18	14	208
Pioraco	30	16	12	2	30	-	-	-	4	64
Poggio San Vicino	44	34	37	4	75	-	7	-	-	126
Pollenza	478	344	681	45	1.070	4	-	5	24	1.581
Porto Recanati	52	40	66	1	107	-	1	-	-	160
Potenza Picena	436	350	501	25	876	6	19	3	33	1.373
Recanati	1.106	878	1.543	67	2.488	19	17	18	106	3.754
Ripe San Ginesio	93	56	82	16	154	-	6	2	4	259
San Ginesio	458	311	392	11	714	1	2	2	10	1.187
San Severino Marche	806	568	1.077	77	1.722	10	2	5	40	2.585
Sant'Angelo in Pontano	180	131	176	3	310	-	2	4	1	497
Sarnano	499	246	316	18	580	1	4	-	139	1.223
Sefro	26	15	36	2	53	11	8	45	-	143
Serrapetrona	95	38	104	3	145	4	-	5	15	264
Serravalle di Chienti	114	76	157	11	244	3	7	1	16	385
Tolentino	748	514	679	54	1.247	3	11	8	60	2.077
Treia	983	794	1.261	65	2.120	39	1	13	118	3.274
Urbisaglia	106	38	25	6	69	1	3	4	6	189
Ussita	10	6	5	1	12	-	1	-	-	23
Visso	67	46	70	2	118	3	-	4	1	193
TOTALE	15.246	10.799	17.362	1.089	29.250	236	343	281	1.536	46.892
ZONE ALTIMETRICHE										
Montagna	1.397	820	1.244	139	2.203	44	38	92	298	4.072
Collina	13.849	9.979	16.118	950	27.047	192	305	189	1.238	42.820
Pianura	-	-	-	-	-	-	-	-	-	-
TOTALE	15.246	10.799	17.362	1.089	29.250	236	343	281	1.536	46.892

Tavola 4.17 - Giornate di lavoro aziendale per categoria di manodopera agricola, comune e zona altimetrica

COMUNI ZONE ALTIMETRICHE	FAMILIARI E PARENTI DEL CONDUTTORE					ALTRA MANODOPERA AZIENDALE				Totale generale
	Conduttore	Coniuge	Altri familiari del conduttore	Parenti del conduttore	Totale	DIRIGENTI E IMPIEGATI		OPERAI ED ASSIMILATI		
						A tempo indeter- minato	A tempo deter- minato	A tempo indeter- minato	A tempo deter- minato	
Acquacanina	846	315	660	231	1.206	6	8	10	12	2.088
Apiro	44.043	16.879	6.900	667	24.446	-	150	480	1.208	70.327
Appignano	20.410	7.435	3.440	340	11.215	300	80	300	2.745	35.050
Belforte del Chienti	8.427	2.812	854	766	4.432	-	30	-	177	13.066
Bolognola	650	125	40	-	165	-	-	-	10	825
Caldarola	9.766	2.926	1.302	10	4.238	20	-	390	100	14.514
Camerino	49.788	21.282	14.395	525	36.202	90	560	1.240	1.088	88.968
Camporotondo di Fiastrone	9.410	3.914	1.002	113	5.029	-	60	-	656	15.155
Castelraimondo	14.637	5.180	3.380	1.010	9.570	80	95	510	789	25.681
Castelsantangelo sul Nera	4.081	1.105	772	30	1.907	-	-	-	477	6.465
Cessapalombo	3.779	1.435	1.554	501	3.490	659	4	20	466	8.418
Cingoli	58.358	21.870	9.660	1.868	33.398	755	1.281	856	1.633	96.281
Civitanova Marche	47.187	14.866	4.603	1.230	20.699	1.146	650	1.120	4.060	74.862
Colmurano	9.286	3.822	904	1.360	6.086	-	-	-	472	15.844
Corridonia	82.034	26.841	14.036	4.502	45.379	20	410	1.276	3.707	132.826
Esanatoglia	19.364	5.525	1.907	445	7.877	109	10	196	785	28.341
Fiastra	4.468	1.050	1.140	336	2.526	13	160	18	1.010	8.195
Fiordimonte	1.925	195	944	350	1.489	-	-	-	-	3.414
Fiuminata	7.889	3.636	2.065	-	5.701	48	-	910	350	14.898
Gagliole	4.047	429	358	480	1.267	20	-	129	40	5.503
Gualdo	19.881	4.846	4.447	905	10.198	-	-	240	50	30.369
Loro Piceno	17.261	5.896	2.343	290	8.529	342	-	1.024	380	27.536
Macerata	86.729	33.001	16.695	6.595	56.291	5.371	1.213	5.765	2.883	158.252
Matelica	43.924	10.260	7.170	3.285	20.715	778	283	1.500	2.803	70.003
Mogliano	21.700	2.830	1.691	1.194	5.715	-	-	-	-	27.415
Montecassiano	24.361	7.581	2.765	824	11.170	905	360	626	660	38.082
Monte Cavallo	3.020	367	510	355	1.232	15	-	15	20	4.302
Montecosaro	17.234	5.124	2.214	873	8.211	220	-	840	1.141	27.646
Montefano	13.539	3.860	815	772	5.447	1.490	90	5.346	3.211	29.123
Montelupone	22.189	8.426	7.078	660	16.164	55	65	10	1.103	39.586
Monte San Giusto	15.855	3.460	1.840	660	5.960	-	-	-	108	21.923
Monte San Martino	18.623	6.635	1.000	-	7.635	10	-	-	490	26.758
Morrovalle	30.109	10.117	5.528	2.730	18.375	280	953	527	1.348	51.592
Muccia	4.410	970	628	605	2.203	-	200	762	-	7.575
Penna San Giovanni	16.304	2.510	1.780	385	4.675	15	323	64	-	21.381
Petriolo	13.168	2.956	4.179	890	8.025	10	-	-	110	21.313
Pievebovigliana	7.695	2.913	2.210	-	5.123	-	151	-	150	13.119
Pieve Torina	9.215	3.185	2.610	710	6.505	200	779	5.220	997	22.916
Pioraco	787	313	128	150	591	-	-	-	40	1.418
Poggio San Vicino	5.450	1.950	575	310	2.835	-	11	-	-	8.296
Pollenza	42.571	15.178	7.535	1.588	24.301	155	-	1.150	1.870	70.047
Porto Recanati	5.831	1.000	870	10	1.880	-	50	-	-	7.761
Potenza Picena	35.054	12.735	5.852	2.245	20.832	500	850	490	2.401	60.127
Recanati	84.793	31.954	10.127	3.291	45.372	882	841	4.487	4.223	140.598
Ripe San Ginesio	8.203	2.921	625	1.343	4.889	-	500	120	20	13.732
San Ginesio	37.601	9.773	7.567	720	18.060	10	151	35	140	55.997
San Severino Marche	66.978	15.596	11.689	1.622	28.907	869	300	1.094	1.423	99.571
Sant'Angelo in Pontano	12.825	3.050	2.589	30	5.669	-	5	235	1	18.735
Sarnano	16.508	7.502	3.554	1.100	12.156	10	146	-	1.100	29.920
Sefro	4.573	1.374	3.026	100	4.500	1.634	640	8.245	-	19.592
Serrapetrona	9.600	2.115	1.840	130	4.085	40	-	840	1.050	15.615
Serravalle di Chienti	16.757	6.162	7.060	1.570	14.792	600	99	300	750	33.298
Tolentino	69.589	24.121	15.139	3.364	42.624	752	394	1.912	2.352	117.623
Treia	77.596	24.262	9.718	2.790	36.770	2.513	100	2.636	4.851	124.466
Urbisaglia	11.287	4.279	4.118	965	9.362	312	75	895	460	22.391
Ussita	1.319	570	763	40	1.373	-	10	-	-	2.702
Visso	11.645	4.435	3.325	320	8.080	110	-	754	72	20.661
TOTALE	1.304.579	425.869	231.519	58.185	715.573	21.344	12.087	52.587	55.992	2.162.162
ZONE ALTIMETRICHE										
Montagna	118.931	41.177	32.896	6.843	80.916	3.404	2.207	16.450	6.239	228.147
Collina	1.185.648	384.692	198.623	51.342	634.657	17.940	9.880	36.137	49.753	1.934.015
Pianura	-	-	-	-	-	-	-	-	-	-
TOTALE	1.304.579	425.869	231.519	58.185	715.573	21.344	12.087	52.587	55.992	2.162.162

Tavola 4.18 - Aziende che utilizzano mezzi meccanici in complesso e relativo numero di mezzi di proprietà dell'azienda per comune e zona altimetrica

COMUNI ZONE ALTIMETRICHE	TOTALE			AZIENDE CON MEZZI DI PROPRIETÀ				
	Aziende con mezzi	Aziende con mezzi forniti da terzi	Aziende con mezzi in proprietà	Totale	TRATTRICI		MOTOCOLTIVATORI, MOTOZAPPE, MOTOFRESATRICI E MOTOFALCIATRICI	
					Aziende	Mezzi	Aziende	Mezzi
Acquacanina	9	1	7	9	8	16	8	15
Apiro	255	212	3	240	234	450	48	56
Appignano	210	194	25	173	150	265	125	145
Belforte del Chienti	125	100	7	100	85	134	77	108
Bolognola	5	-	-	5	5	8	-	-
Caldarola	101	27	1	99	90	129	65	90
Camerino	335	240	3	309	277	531	176	227
Camporotondo di Fiastrone	72	55	-	66	61	91	49	65
Castelraimondo	168	150	9	143	122	216	109	131
Castelsantangelo sul Nera	17	-	-	17	12	14	15	21
Cessapalombo	146	124	14	121	100	128	77	88
Cingoli	809	611	53	703	569	984	424	552
Civitanova Marche	375	320	14	297	260	360	220	284
Colmurano	160	140	3	124	105	153	86	123
Corridonia	574	454	26	480	427	690	289	373
Esanatoglia	125	69	3	123	95	161	77	103
Fiastra	43	37	1	43	42	73	29	40
Fiordimonte	15	8	4	15	14	26	13	14
Fiuminata	48	1	4	47	38	67	38	48
Gagliole	59	1	-	58	50	87	30	35
Gualdo	148	109	32	148	142	241	55	62
Loro Piceno	267	232	27	226	212	339	59	63
Macerata	1.034	804	45	731	582	886	573	713
Matelica	481	180	17	455	382	656	275	347
Mogliano	300	215	10	266	235	333	134	159
Montecassiano	369	351	26	259	238	392	167	192
Monte Cavallo	17	13	3	14	13	24	7	9
Montecosaro	250	213	8	174	148	217	131	174
Montefano	225	198	26	157	133	215	103	116
Montelupone	243	215	25	221	202	347	164	210
Monte San Giusto	209	177	2	160	140	197	133	191
Monte San Martino	105	75	2	100	92	154	48	54
Morrovalle	511	462	43	406	344	540	264	291
Muccia	32	29	2	29	27	46	16	16
Penna San Giovanni	168	120	8	152	135	213	76	92
Petriolo	179	134	5	145	127	214	97	116
Pievevogliana	53	37	-	52	46	79	34	38
Pieve Torina	57	51	-	53	50	108	42	62
Pioraco	28	21	-	20	16	23	19	24
Poggio San Vicino	40	33	5	38	37	73	11	11
Pollenza	439	318	17	389	339	518	286	398
Porto Recanati	49	40	1	45	42	57	32	48
Potenza Picena	391	274	42	341	292	422	249	358
Recanati	1.085	926	73	864	719	1.079	589	698
Ripe San Ginesio	76	19	10	67	64	113	29	35
San Ginesio	400	321	5	361	344	634	139	166
San Severino Marche	795	691	23	718	667	1.012	497	656
Sant'Angelo in Pontano	163	125	3	154	143	231	131	163
Sarnano	334	178	8	285	210	325	150	177
Sefro	22	13	-	22	16	30	15	22
Serrapetrona	93	79	11	82	75	123	56	75
Serravalle di Chienti	101	76	8	93	91	156	56	86
Tolentino	680	532	17	626	557	902	411	568
Treia	962	795	88	781	657	1.080	522	648
Urbisaglia	101	2	2	100	94	182	56	65
Ussita	5	2	1	5	4	4	3	3
Visso	63	47	-	55	50	94	36	44
TOTALE	14.126	10.851	772	11.966	10.409	16.842	7.620	9.668
ZONE ALTIMETRICHE								
Montagna	1.120	707	55	1.008	837	1.382	635	810
Collina	13.006	10.144	717	10.958	9.572	15.460	6.985	8.858
Pianura	-	-	-	-	-	-	-	-
TOTALE	14.126	10.851	772	11.966	10.409	16.842	7.620	9.668

Tavola 4.18 - Aziende che utilizzano mezzi meccanici in complesso e relativo numero di mezzi di proprietà dell'azienda per comune e zona altimetrica

COMUNI ZONE ALTIMETRICHE	AZIENDE CON MEZZI DI PROPRIETÀ								
	MIETITREBBIATRICI		MACCHINE PER RACCOLTA COMPLETAMENTE AUTOMATIZZATA		APPARECCHI PER L'IRRORAZIONE DI PRODOTTI FITOIATRICI		MACCHINE PER LA FERTILIZZAZIONE		ALTRI MEZZI MECCA- NICI
	Aziende	Mezzi	Aziende	Mezzi	Aziende	Mezzi	Aziende	Mezzi	Aziende
Acquacanina	-	-	-	-	-	-	-	-	6
Apiro	13	13	1	1	184	193	177	185	179
Appignano	5	5	9	9	28	28	30	32	-
Belforte del Chienti	-	-	-	-	43	43	62	63	17
Bolognola	-	-	-	-	-	-	1	1	-
Caldarola	6	7	1	1	2	3	40	40	2
Camerino	13	15	-	-	92	94	160	163	101
Camporotondo di Fiastone	3	3	-	-	-	-	4	5	3
Castelraimondo	2	2	-	-	80	80	73	75	65
Castelsantangelo sul Nera	-	-	-	-	-	-	2	2	13
Cessapalombo	-	-	-	-	-	-	3	3	46
Cingoli	33	35	23	23	364	370	438	444	326
Civitanova Marche	3	3	1	1	119	119	117	117	7
Colmurano	3	3	-	-	22	22	57	58	28
Corridonia	25	28	10	16	25	32	67	68	7
Esanatoglia	6	6	-	-	6	7	4	5	91
Fiastra	3	3	-	-	-	-	6	6	23
Fiordimonte	6	6	-	-	-	-	1	2	-
Fiuminata	1	1	3	3	-	-	2	3	-
Gagliole	3	3	-	-	1	1	5	5	1
Gualdo	7	7	-	-	1	1	7	7	101
Loro Piceno	6	7	2	2	55	55	125	129	2
Macerata	20	22	13	15	142	151	182	189	19
Matelica	23	24	2	2	139	143	235	243	199
Mogliano	5	5	4	4	72	72	105	105	114
Montecassiano	8	10	13	13	69	69	106	109	1
Monte Cavallo	2	2	-	-	-	-	4	4	7
Montecosaro	4	5	9	11	69	69	87	88	13
Montefano	5	5	10	11	39	40	90	93	9
Montelupone	12	14	18	21	61	63	97	102	39
Monte San Giusto	9	9	8	9	58	67	76	78	-
Monte San Martino	6	6	1	1	46	46	61	61	42
Morrovalle	11	13	11	11	245	246	258	263	8
Muccia	-	-	-	-	-	-	23	25	25
Penna San Giovanni	2	2	-	-	15	15	30	30	104
Petriolo	8	8	1	1	11	11	13	13	-
Pievebovigliana	2	2	-	-	-	-	30	35	23
Pieve Torina	1	1	-	-	3	3	27	33	30
Pioraco	-	-	-	-	2	2	2	2	1
Poggio San Vicino	2	2	-	-	18	18	31	31	27
Pollenza	10	10	2	2	84	85	143	144	75
Porto Recanati	1	1	3	5	4	4	5	5	-
Potenza Picena	8	9	6	6	66	69	74	74	13
Recanati	13	14	49	50	363	369	431	437	148
Ripe San Ginesio	2	2	-	-	2	3	2	2	-
San Ginesio	19	21	-	-	38	38	71	72	26
San Severino Marche	21	22	1	1	112	114	131	150	270
Sant'Angelo in Pontano	3	3	-	-	1	1	4	4	3
Sarnano	6	6	1	1	39	39	53	53	193
Sefro	-	-	-	-	-	-	-	-	19
Serrapetrona	4	7	-	-	29	30	57	57	36
Serravalle di Chienti	3	3	-	-	1	1	43	73	66
Tolentino	34	36	16	16	60	61	169	173	16
Treia	16	16	14	14	267	272	470	476	183
Urbisaglia	4	4	1	6	1	3	2	2	1
Ussita	-	-	-	-	-	-	-	-	3
Visso	2	2	-	-	1	1	29	31	48
TOTALE	404	433	233	256	3.079	3.153	4.522	4.670	2.779
ZONE ALTIMETRICHE									
Montagna	32	32	4	4	52	53	230	278	594
Collina	372	401	229	252	3.027	3.100	4.292	4.392	2.185
Pianura	-	-	-	-	-	-	-	-	-
TOTALE	404	433	233	256	3.079	3.153	4.522	4.670	2.779

Glossario

Abitazioni situate nell'azienda – Tutte le abitazioni comprese nel perimetro aziendale. Per abitazione si intende un insieme di vani o anche un vano solo, destinato funzionalmente ad uso abitazione, che dispone di un ingresso indipendente su strada, pianerottolo, cortile, terrazza, ballatoio e simili. Sono esclusi i locali che non hanno le caratteristiche proprie delle abitazioni (roulotte, carrozzoni, cantine, magazzini, ecc.) anche se risultano occupati di fatto da una o più famiglie. Una abitazione è considerata occupata quando in essa abitano una o più persone ivi aventi la loro dimora abituale anche se temporaneamente assenti alla data del censimento.

Agrumi – Arancio, mandarino, clementina e i suoi ibridi, limone, altri agrumi (arancio amaro o melangolo, bergamotto, cedro, chinotto, kumquat, limetta, pompelmo).

Alimentazione automatizzata del bestiame (impianti per l') – Apparecchiature rappresentate essenzialmente dagli alimentatori automatici (a coclea, a nastro o a catena fissa) fissi o mobili con strutture metalliche o di legno, utilizzati per la distribuzione automatica degli alimenti agli animali che consistono in uno o più trasportatori che prelevano il foraggio o i mangimi da una tramoggia oppure direttamente dai silos e li trasportano in una canaletta parallela alla mangiatoia.

Allevamenti – I dati sulla consistenza degli allevamenti fanno riferimento a tutti i capi di bestiame che alla data del censimento si trovavano presso l'azienda sia che si trattasse di bestiame in dotazione dell'azienda stessa, sia che si trattasse di bestiame affidato o da essa allevato. Sono inclusi i capi temporaneamente assenti per transumanza, pascolo, ecc. sono esclusi gli animali di passaggio (es.: femmine presenti per la monta).

Allevamenti avicoli

Polli da carne – compresi i giovani capi destinati alla produzione di carne.

Galline da uova – Galline che hanno già cominciato a deporre uova e giovani capi destinati alla produzione di uova.

Allevamenti (altri) – Allevamenti di anatre, lumache, lombrichi, rane, cervidi.

Ammendante organico – Prodotto di diverso tipo la cui funzione principale è quella di modificare e migliorare le caratteristiche fisiche del terreno (ammendante animale idrolizzato, vegetale composto, vegetale fermentato, vegetale semplice, torboso composto, leonardite, torba acida, ecc.).

Approvvigionamento dell'acqua irrigua – L'approvvigionamento dell'acqua irrigua è considerato: fonte di approvvigionamento, quando l'azienda si approvvigiona per derivazione diretta da corsi d'acqua superficiali, senza essere soggetta a vincoli per quanto riguarda le modalità di presa e di utilizzazione dell'acqua o mediante pozzi, fontanili, ecc. situati nel proprio fondo;

- *da consorzi di irrigazione e bonifica* quando l'azienda si approvvigiona di acqua attraverso consorzi di irrigazione e bonifica che servono per lo più un complesso organizzato di aziende;
- *da altre aziende agricole*;
- *in altra forma*, quando l'azienda si approvvigiona d'acqua attraverso imprese private non agricole, ecc..

Aratura – Fondamentale tecnica di lavorazione che consiste nel ribaltare una fetta di terreno dopo aver proceduto al suo distacco dal suolo con lo scopo della distruzione della vegetazione preesistente, dell'incorporamento di concimi, dell'aumento dell'areazione permeabilità e dei fenomeni ad essa collegati.

Area protetta – Ecosistema tutelato per conservare la biodiversità che lo caratterizza, con l'obiettivo di uno sviluppo sostenibile del territorio.

Aree boscate a turno breve – Superfici a bosco in cui il periodo tra l'impianto degli alberi ed il taglio del prodotto (escludendo le normali operazioni di sfoltitura) non supera i 15 anni.

Artigianato – Attività artigianali esercitate dal conduttore, dai membri della sua famiglia o da manodopera non familiare a condizione che essi siano addetti anche ai lavori agricoli.

Aspersione – Metodo che prevede l'aspersione dell'acqua con apparecchiature che simulano la pioggia naturale. Esso prevede una serie di tubi, una pompa che fornisce pressione all'acqua e uno o più irrigatori che distribuiscono l'acqua sul terreno. Gli impianti possono essere fissi, semifissi o mobili. La pressione idrica e la gittata degli irrigatori possono variare sensibilmente.

Associazioni di produttori – Associazioni costituite per iniziativa dei produttori stessi allo scopo di:

- promuovere la concentrazione dell'offerta e la regolarizzazione dei prezzi nella fase della produzione per uno o più prodotti agricoli;
- mettere a disposizione dei produttori associati mezzi tecnici adeguati per il condizionamento e la commercializzazione dei prodotti in questione.

Attività di agriturismo – Attività turistica svolta in locali rurali, nei quali viene dato alloggio a turisti da imprenditori agricoli.

Attività remunerativa extraaziendale – Qualsiasi attività esercitata al di fuori dell'azienda e che ha come corrispettivo una remunerazione. Sono comprese eventuali attività remunerative che possono essere esercitate sull'azienda stessa o in un'altra impresa agricola (gestione di un terreno da campeggio, affitto di alloggi a turisti), oppure in una impresa non agricola appartenente al conduttore.

Avvicendamento libero – La successione di colture diverse sullo stesso terreno viene decisa annualmente.

Azienda agricola, forestale e zootecnica – L'unità tecnico-economica costituita da terreni, anche in appezzamenti non contigui, ed eventualmente da impianti ed attrezzature varie, in cui si attua la produzione agraria, forestale e zootecnica ad opera di un conduttore, cioè persona fisica, società od ente che ne sopporta il rischio sia da solo (conduttore coltivatore e conduttore con salariati e/o compartecipanti), sia in associazione ad un mezzadro o colono parziario.

Azienda senza terreno agrario – Per *terreno agrario* si intende la superficie dell'azienda destinata alla pratica delle varie colture o che potrebbe essere ad esse destinata mediante l'impiego di mezzi normalmente disponibili presso un'azienda agricola. Non è terreno agrario la superficie costituita da aree occupate da fabbricati, cortili, strade poderali, ecc.

Le *aziende senza terreno agrario* sono quelle zootecniche nelle quali si attua esclusivamente l'allevamento di bestiame e le aziende che utilizzano terreni pascolativi appartenenti a Comuni, ad altri enti pubblici o a privati senza che i terreni stessi si configurino come elementi costitutivi delle aziende stesse.

Le aziende che praticano la coltivazione di funghi in grotte, sotterranei ed appositi edifici sono assimilate a quelle con terreno agrario.

Barbatelle – Giovani piante di vite, innestate e non, prima del loro impianto definitivo.

Boschi – Superfici coperte da alberi e/o arbusti forestali, il cui prodotto principale è il legno. Sono considerati boschi anche i terreni il cui suolo occupato dalle piante forestali viene parzialmente utilizzato per coltivazioni erbacee aventi carattere accessorio o marginale. Sono compresi i vivai forestali destinati al fabbisogno aziendale. Sono esclusi i castagneti da frutto e le pioppete.

Bosco misto – Quando non possiede le caratteristiche del bosco puro.

Bosco puro – Quando le piante di una singola specie legnosa rappresentano, a maturità, almeno i 9/10 della superficie.

Bovini

— *Maschi:*

- *da riproduzione*, costituiti dai torelli (bovini interi destinati alla riproduzione) e dai tori (bovini interi già adibiti alla riproduzione naturale od impiegati per la fecondazione artificiale) compresi i tori riformati, cioè al termine della loro carriera riproduttiva;
- *da macello*, costituiti dai vitelli, vitelloni, manzetti o manzi e buoi destinati alla produzione di carne;

— *Femmine:*

- *da allevamento*: bovine che non hanno mai partorito anche se gravide alla data del censimento o che sono allevate per la riproduzione;
- *da macello*: bovine che non hanno mai partorito e che vengono allevate per essere macellate;
- *vacche da latte* (comprese le vacche da latte e carne): vacche (bovine che hanno già partorito almeno una volta), che, per razza o attitudine, sono adibite esclusivamente o prevalentemente alla produzione di latte destinato al consumo umano o alla trasformazione in prodotti lattiero-caseari. Sono comprese le vacche da latte riformate o al termine della loro carriera economica;
- *altre vacche* (da carne e/o da lavoro): bovine che hanno già partorito almeno una volta, ma che sono allevate per la produzione di vitelli o vengono adibite per il lavoro o ad entrambe le funzioni economiche e il cui latte, di norma, non è

destinato né al consumo umano diretto né alla trasformazione in prodotti lattiero-caseari. Sono comprese le altre vacche riformate o al termine della loro carriera economica.

Burro – Prodotto avente un tenore di materie grasse del latte, uguale o superiore all'80%, ma inferiore al 90%, un tenore massimo di acqua del 16% ed un massimo del 2% di materie secche e non grasse del latte.

Capo azienda – Persona che di fatto gestisce l'azienda e cioè la persona fisica che assicura la gestione corrente e quotidiana dell'azienda. Si ha la gestione quotidiana dell'azienda anche quando l'attività è assicurata per un limitato numero di mesi, come ad esempio, nelle aziende specializzate per la viticoltura, olivicoltura, ecc.. Il capo azienda è in genere il conduttore stesso, ma può essere una diversa persona, qualora il conduttore stesso abbia affidato la gestione dell'azienda ad altra persona, per esempio ad un membro della famiglia. Per ciascuna azienda si considera capo azienda esclusivamente una persona. Se più persone partecipano alla gestione corrente e quotidiana dell'azienda, è considerato capo azienda la persona che reca il maggior contributo alla gestione dell'azienda. Qualora tale contributo alla gestione si è ripartito in maniera uguale tra due o più persone, di queste è considerata capo azienda la più avanzata in età. Il mezzadro è da considerarsi come capo azienda ed analogamente il soccidario per le aziende a soccida.

Caprini – Gruppo di mammiferi artiodattili ruminanti della specie Capra.

- *Capre che hanno già figliato*: femmine che hanno già figliato anche una volta, anche se alla data della rilevazione sono a riposo o stanno allattando. In questa categoria devono essere comprese anche le femmine riformate al termine della loro carriera economica.
- *Capre montate per la prima volta*: femmine di meno di un anno che non hanno ancora figliato.
- *Altri caprini*: capretti (maschi e femmine di età inferiore ad un anno), maschi di più di un anno compresi i riproduttori e femmine di età superiore ad un anno che non hanno mai partorito (non comprese nelle capre).

Caseifici – Comprendono:

- a) le imprese o stabilimenti - compresi gli enti cooperativi agricoli e le latterie turnarie che svolgono attività di trattamento igienico e/o di trasformazione del latte;
- b) le aziende agricole, i cui impianti tecnici di lavorazione e/o di trasformazione sono paragonabili a quelli degli stabilimenti di cui al punto a);
- c) gli stabilimenti che raccolgono latte o crema e li cedono interamente od in parte alle unità di cui al punto a) senza averli lavorati né trasformati (centri di raccolta, generalmente dotati di attrezzature - quali impianti e vasche di refrigerazione - adeguate per la raccolta e/o della crema).

Castagneto da frutto – Sono i castagneti allevati ad alto fusto e destinati principalmente alla produzione del frutto. Sono compresi soltanto i castagneti nei quali durante l'annata agraria di riferimento si è proceduto alle operazioni colturali e alla raccolta del frutto. La superficie degli altri castagneti va indicata tra i boschi (fustaie di latifoglie).

Cavalli – Sono compresi i cavalli da corsa e da sella appartenenti ad aziende agricole.

Categorie assimilate – Lavoratori che guidano e controllano, con apporto di adeguata competenza tecnico-pratica, gruppi di altri lavoratori operai esercitando a volte un certo potere di iniziativa per la condotta dei lavori.

Ceduo composto – Bosco costituito da fustaia e ceduo semplice frammisti. Sono assimilati ai cedui composti i cedui semplici con matricine dal turno almeno triplo di quello del ceduo e la cui area di insidenza a maturità sia superiore al 15% della superficie totale del bosco.

Ceduo semplice – Bosco le cui piante, nate esclusivamente e prevalentemente da gemma, sono destinate a rinnovarsi per via agamica (gemma).

Celle frigorifere – Locali in muratura o prefabbricati predisposti allo stoccaggio di prodotti delle coltivazioni e/ o degli allevamenti i quali vengono mantenuti a temperatura ed umidità costanti.

Centro aziendale – Insieme di fabbricati situati nell'azienda agricola e connessi all'attività dell'azienda stessa. Essi, di norma, comprendono le abitazioni del conduttore e dell'altra manodopera impiegata nell'azienda; i ricoveri per animali; locali per l'immagazzinamento dei prodotti (magazzini, sili da foraggio, fienili ecc.) e quelli per il deposito di macchine ed attrezzi di uso agricolo.

Ciclo aperto – Un allevamento:

- ove si praticano solo le fasi di riproduzione e svezzamento (si vendono suinetti);

- ove si pratica solo la fase di ingrasso di suinetti acquistati all'esterno, in Italia o all'estero.

Ciclo chiuso – Un allevamento caratterizzato dalla presenza di tutte le fasi produttive: dalla riproduzione e svezzamento fino all'ingrasso dei soggetti nati in azienda (non vengono considerati eventuali acquisti di capi da riproduzione).

Classi di ampiezza – L'intervallo tra un valore ed un altro all'interno di una classificazione.

Coloni impropri – Coloro che prestano lavoro manuale in una azienda agricola, sulla base di pattuizioni particolari aventi in comune la natura associativa parziaria, ma caratterizzata da una diversità di contenuto per quanto riguarda le prestazioni di lavoro, i conferimenti delle scorte e le suddivisioni delle spese e dei prodotti.

Coltivazione principale

- *Coltivazione unica*, cioè quella che è la sola ad essere praticata su una data superficie nel corso dell'annata agraria di riferimento. Una coltivazione si considera unica anche quando è consociata con coltivazioni erbacee aventi carattere accessorio o marginale o con colture legnose agrarie o boschive presenti in numero trascurabile di piante.
- *Coltivazioni erbacee consociate praticate su seminativi nudi*. Ciascuna coltivazione erbacea consociata va considerata come *coltivazione principale* per la parte di superficie effettivamente occupata.
- *Coltivazioni legnose agrarie consociate tra loro o con coltivazioni erbacee*. Ciascuna coltivazione va considerata come *coltivazione principale* per la parte di superficie effettivamente occupata.
- *Coltivazione successiva o intercalare più importante dal punto di vista economico*.
E' considerata come *coltivazione principale* per l'intera superficie sulla quale essa è stata praticata.

Coltivazioni in serra – Si intendono le coltivazioni praticate per l'intero ciclo vegetativo o per la quasi totalità di esso, entro costruzioni di altezza sufficiente per potervi accedere ed eseguirvi le operazioni colturali e nei quali si realizza un ambiente artificiale che permette di coltivare le piante fuori stagione o piante che esigono speciali condizioni ambientali. Sono escluse in quante considerate in piena area, le coltivazioni sottoposte a copertura temporanea (campane, tunnel, ecc.) nonché quelle praticate in costruzioni la cui copertura è limitata al tetto, senza resistenza di pareti esterne.

Coltivazioni legnose agrarie – Vite, olivo, agrumi, fruttiferi, vivaia, canne, gelso (foglie), giunco, manna, salice da vimini, sommacco.

Coltivazione secondaria successiva o intercalare – La coltivazione successiva meno importante dal punto di vista economico (valore della produzione annuale). In tal caso a ciascuna coltivazione successiva od intercalare, viene attribuita l'intera superficie su cui è stata praticata.

Compostaggio – Processo che ha l'obiettivo di favorire la biodegradazione per evaporazione; si ottengono modificazioni della sostanza organica che viene umificata per attività biologica e si ha contemporaneamente distruzione dei batteri patogeni contenuti nelle deiezioni. Il compost è il prodotto derivato generalmente da residui solidi urbani trattati e trasformati in un composto scuro abbastanza simile al letame.

Concimazione – Apporto artificiale di sostanze naturali o sintetiche, minerali od organiche idonee a fornire alle colture l'elemento o gli elementi chimici della fertilità a queste necessarie per lo svolgimento del loro ciclo produttivo e vegetativo.

Concimazione (macchine per la)

- *Spandiconcime*: macchine semoventi, trainate, portate o semiportate da trattori, utilizzate per la distribuzione meccanica dei concimi chimici, distributori combinati di concimi ed antiparassitari. Sono esclusi gli spandiconcime azionati a mano e le seminatrici combinate con spandiconcime.
- *Spandiletame*: macchine trainate o portate da trattori, utilizzate per il trasporto e la distribuzione meccanica del letame. Sono esclusi gli spanditori semimeccanici ed i rimorchi a piano mobile senza apparecchi spanditori.

Condizione professionale – La condizione professionale è quella posseduta nella settimana precedente la data di riferimento del censimento e si distingue in:

- *Occupato*: chi possiede una occupazione (in proprio o alle dipendenze) da cui trae una retribuzione o un profitto. Si considera occupato anche chi collabora, senza avere un regolare contratto di lavoro con un familiare che svolge una attività lavorativa in conto proprio;
- *Disoccupato alla ricerca di nuova occupazione*: chi ha perduto una precedente occupazione alle dipendenze ed è alla ricerca attiva di una nuova occupazione, essendo in grado accettarla se gli viene offerta;

- *In cerca di prima occupazione*: chi non ha mai esercitato un'attività lavorativa o ha cessato una attività lavorativa in proprio ed è alla ricerca attiva di una occupazione essendo in grado di accettarla se gli viene offerta;
- *Casalinga/o*: chi si dedica prevalentemente alla cura della propria famiglia o della propria casa;
- *Studente*: chi si dedica prevalentemente allo studio;
- *Ritirato dal lavoro*: chi ha cessato una attività lavorativa per raggiunti limiti di età oppure per altra causa;
- *In altra condizione*: proprietari, benestanti, inabili al lavoro, chi sta assolvendo agli obblighi di leva ecc..

Conduttore – Responsabile giuridico ed economico dell'azienda. Può essere una persona fisica, una società o un Ente pubblico. Nel caso di colonia parziaria appoderata (mezzadria) come conduttore di azienda è stato considerato il mezzadro. Nel caso di soccida quale conduttore di azienda è stato considerato il soccidante.

Conigli – Comprendono le fattrici femmine che hanno partorito almeno una volta.

Consistenza del bestiame – I dati sulla consistenza degli allevamenti fanno riferimento a tutti i capi di bestiame che alla data della rilevazione si trovavano presso l'azienda sia che si tratti di bestiame in dotazione dell'azienda stessa sia che si tratti di bestiame affidato o da essa allevato. Sono inclusi i capi temporaneamente assenti per transumanza, pascolo, ecc.. Sono esclusi gli animali di passaggio (es.: femmine presenti per la monta).

Consociazioni – Coltivazioni che si trovano sullo stesso terreno durante uno stesso periodo e ciascuna delle quali fornisce un raccolto ben distinto nel corso dell'annata agraria.

Consorzio – Associazione tra gli agricoltori costituita secondo la legislazione vigente, avente scopo mutualistico e rivolta prevalentemente alla fornitura di beni e servizi direttamente agli appartenenti all'organismo sociale a condizioni più vantaggiose. A seconda delle finalità e del campo di attività prende denominazioni diverse come cantine sociali, centrali ortofrutticole, latterie e caseifici sociali, di bonifica e irrigazione, tra imprese, tra Enti pubblici, consorzi fitoiatrici ecc.. Sono compresi i consorzi per il noleggio di macchine agricole, gli organismi associativi che abbiano come scopo mutualistico l'acquisto o la produzione per i propri soci di sostanze utili per l'agricoltura, l'acquisto di terreni, la raccolta, la conservazione, la trasformazione e vendita dei prodotti.

Contoterzismo – Utilizzazione di mezzi meccanici:

- *in altre aziende agricole*. Sono rilevate le giornate di lavoro prestate in altre aziende agricole con mezzi meccanici di proprietà o comproprietà dell'azienda con e senza manodopera aziendale;
- *in azienda*. Sono rilevate le giornate di lavoro effettuate in azienda con mezzi meccanici forniti distintamente da terzi, cioè da altre aziende agricole, da organismi associativi o da imprese di esercizio e noleggio.

Corpo – Porzione continua di terreno facente di un'unica azienda, non interrotto da fattori di discontinuità quali strade, corsi d'acqua, ecc. Non costituiscono fattori tali da configurare l'esistenza di due o più corpi, piccoli canali, sentieri poderali, muriccioli, siepi, nonché aree di servizio delle coltivazioni. Il numero di corpi fa riferimento alla superficie totale dell'azienda.

Credito agrario – Strumento che fornisce agli imprenditori agricoli i capitali necessari alla produzione ed all'incremento e miglioramento delle strutture aziendali. Si suddivide in credito agrario di esercizio e di miglioramento ed entrambi possono essere a saggio agevolato od ordinario a seconda che gli enti pubblici intervengano o no alla diminuzione del tasso di interesse. Il credito agrario è regolato dalla legge n.1760 del 5 luglio 1928 e da altre posteriori, ma le forme di intervento variano da Regione a Regione.

Il "*credito agrario di esercizio*" viene concesso ad agricoltori, anche non proprietari, per la conduzione e per la dotazione dell'azienda. Le principali operazioni riguardano:

- prestiti per la conduzione delle aziende agrarie e per l'utilizzazione, manipolazione e trasformazione dei prodotti (credito agrario di conduzione);
- prestiti per l'acquisto di bestiame, macchine ed attrezzi agricoli (credito agrario di dotazione);
- anticipazione su pegno di prodotti agricoli;
- prestiti a favore di enti ed associazioni agrarie.

Il "*credito agrario di miglioramento*" viene concesso per l'esecuzione di opere di miglioramento fondiario e per l'acquisto di terreni agrari per la formazione delle piccole proprietà contadine.

Crema – Strato di grasso che si forma naturalmente alla superficie del latte per lenta agglomerazione dei globuli grassi dell'emulsione. Prelevata per scrematura dalla superficie del latte o estratta mediante centrifugazione del latte in una scrematrice, essa contiene, oltre alle altre sostanze costitutive del latte, una quantità relativamente elevata di materie grasse superiore generalmente al 10% in peso del prodotto.

Depurazione dei liquami – Sistema per accelerare artificialmente, in un ambiente controllato, i fenomeni di degradazione biologica naturale della sostanza organica con processi biologici, chimici o processi misti.

Depurazione dei liquami (impianti per la) – Impianti costituiti da fosse biologiche di decantazione, fosse di ossigenazione, fosse biologiche di decantazione, fosse di ossigenazione, fanghi attivi, letti percolatori, ecc. che, attraverso l'attività di micro-organismi e/o reattivi chimici, provvedono a depurare i liquami degli allevamenti al fine di ottenere acque non inquinanti.

Dirigenti – Lavoratori che ricoprono un ruolo caratterizzato da un grado di professionalità, autonomia e potere decisionale e sono preposti alla direzione dell'azienda agricola, forestale e zootecnica, esplicando le loro funzioni al fine di promuovere, coordinare e gestire la realizzazione degli obiettivi dell'azienda stessa.

Diserbanti – Vedi la voce *erbicidi*.

Erbicidi (o diserbanti) – Prodotti attivi contro le erbe infestanti. Si distinguono in erbicidi per contatto, per traslocazione, residui, secondo il sistema di assorbimento. Inoltre esistono erbicidi totali, il cui pa è tossico per tutte le specie vegetali e selettivi quando agiscono solo su alcune specie.

Erpicatura – Tecnica superficiale di lavorazione che si attua generalmente su terreno arato e in tempera che ha subito l'azione disgregante del gelo o delle piogge.

Equini – *Cavalli* (compresi i cavalli da corsa e da sella appartenenti ad aziende agricole), *Asini*, *Altri* (muli e bardotti).

Essiccazione meccanica (impianti per l')

- *della granella*: impianti utilizzati per l'essiccamento artificiale della granella che per la ventilazione di aria fredda, riscaldata o calda riducono il tasso di umidità della granella ad un grado che ne consenta la conservazione;
- *del foraggio*: impianti utilizzati per l'essiccamento artificiale del foraggio verde o semiappassito che per la ventilazione di aria fredda, riscaldata o calda riducono il tasso di umidità del foraggio in modo da ottenere un prodotto concentrato di più alto potere nutritivo.

Fabbricati rurali – Locali per la conservazione o l'immagazzinamento dei prodotti nonché per il deposito di macchine ed attrezzi di uso agricolo.

- *Celle frigorifere*: locali in muratura o prefabbricati predisposti allo stoccaggio di prodotti delle coltivazioni e/o degli allevamenti che vengono mantenuti a temperatura ed umidità costanti.
- *Magazzini*: locali appositamente attrezzati per il deposito e la conservazione dei prodotti dell'azienda.
- *Sili da foraggio*: speciali serbatoi in muratura od in plastica rigida destinati alla conservazione del foraggio verde o semiessiccato che vi subisce una particolare maturazione. Sono esclusi i cosiddetti *sili all'aperto*, costituiti da masse di fieno o paglia pressate e conservate all'aperto.

Famiglia del conduttore – Per famiglia, ai fini del censimento, si intende un insieme di persone legate da vincoli di matrimonio, parentela, affinità, adozione. Tutela o da vincoli affettivi, coabitanti ed aventi dimora abituale nello stesso Comune. Sono considerate facenti parte della famiglia, come membri aggregati di essa, anche le persone addette ai servizi domestici, nonché le altre persone che, a qualsiasi titolo, convivono abitualmente con la famiglia stessa. I caratteri distintivi della famiglia per il Censimento sono:

- la relazione di parentela, affinità o affettività che unisce tra loro più persone;
- la coabitazione, cioè la convivenza di tutti i membri nello stesso alloggio e la conseguente condizione della loro dimora abituale in uno stesso Comune.

Fertirrigazione – Somministrazione di elementi fertilizzanti, disciolti o sospesi nell'acqua, alle coltivazioni mediante apposite apparecchiature per l'irrigazione opportunamente predisposte per il dosaggio degli elementi stessi.

Fiori e piante ornamentali – Tutte le coltivazioni sia in piena aria che protette, di piante da fiore, da foglia e da fronda da recidere, di bulbi e tuberi da fiori, nonché di piante ornamentali non legnose da interni o destinate alla formazione di aiuole, bordure, tappeti erbosi.

Fitofarmaci o antiparassitari – Sostanze di origine inorganica o organica, naturali o di sintesi, tossiche verso i nemici delle piante, costituiti dal principio attivo (pa) rappresentato dalla sostanza tossica, da sostanze inerti per uniformare la distribuzione e per veicolare il pa, e da sostanze coadiuvanti come emulsionanti, umettanti, ecc. Fanno parte dei fitofarmaci:

- fungicida, la sostanza che ha la proprietà di distruggere i funghi e le loro spore o di inibirne la crescita;
- insetticida, la sostanza la cui tossicità verso gli insetti è tale da provocarne la morte;
- erbicida, la sostanza che ha una azione tossica su specifiche vegetazioni infestanti.

Foglio di mappa catastale – Un insieme di fogli di mappa individua una sezione censuaria, che a sua volta e ai fini del catasto indica una parte del territorio comunale.

Foraggiere avvicendate

- *Prati avvicendati*, coltivazioni foraggiere erbacee in avvicendamento che occupano il terreno per più annate agrarie consecutive (al massimo fino a cinque anni) e che sono costituite generalmente da leguminose pure o in miscuglio. Si distinguono in puri (erba medica, lupinella, sulla, trifoglio ladino, trifoglio pratense) e misti.
- *Erbai*, coltivazioni foraggiere erbacee in avvicendamento che occupano il terreno al massimo per un'annata agraria (veccia, trifoglio incarnato, cereali in erba ed a maturazione cerosa, ecc.). Si distinguono in puri (avena, bietola, cicerchia, colza, fava, favino, frumento e triticale, granoturco, loglio italico, lupino, miglio, moco, orzo, panico, pimpinella, pisello, ravizzone, sala palustre, segale, senape, serradella, soia, sorgo, trifoglio alessandrino, trifoglio incarnato, trigonella o fieno greco, veccia, vigna cinese) e misti.

Forma di conduzione (rapporti tra impresa e lavoro)

- *Conduzione diretta del coltivatore*, quando il conduttore presta egli stesso lavoro manuale nell'azienda da solo o con l'aiuto di familiari, indipendentemente dall'entità del lavoro fornito da eventuale manodopera salariale, che può anche risultare prevalente rispetto a quella prestata dal conduttore e dai suoi familiari. La conduzione diretta del coltivatore si suddivide ulteriormente nelle seguenti forme:
 - con solo manodopera familiare, quando le giornate lavorative impiegate nell'azienda sono dovute esclusivamente al conduttore, ai suoi familiari o agli altri parenti;
 - con manodopera familiare prevalente, se le giornate di lavoro prestate dal conduttore e dai suoi familiari o dagli altri parenti sono in numero uguale o maggiore di quelle prestate dall'altra manodopera aziendale (salarati fissi, braccianti, ecc.);
 - con manodopera extrafamiliare prevalente, se le giornate di lavoro prestate dal conduttore, e dagli altri parenti, risultano inferiori a quelle dell'altra manodopera aziendale (salarati fissi, braccianti, ecc.).
- *Conduzione con salarati e/o compartecipanti (in economia)*, quando il conduttore impiega per i lavori manuali dell'azienda esclusivamente manodopera fornita da operai a tempo indeterminato o a tempo determinato (salarati fissi ed assimilati, braccianti, giornalieri e simili) e/o compartecipanti, mentre la sua opera e quella dei familiari è rivolta, in generale, alla direzione dell'azienda nei riguardi dei vari aspetti tecnico-organizzativi.
- *Conduzione a colonia parziaria appoderata (mezzadria)*, quando una persona fisica o giuridica (concedente) affida un podere ad un capo famiglia il quale si impegna ad eseguire, con l'aiuto dei familiari (famiglia colonica), tutti i lavori che il podere richiede, sostenendo parte delle spese necessarie.
- *Altra forma di conduzione*, comprende tutte le forme di conduzione non classificabili tra quelle sopraindicate tra le quali:
 - conduzione parziaria non appoderata, con questa forma di conduzione il concedente non conferisce un podere come si riscontra nelle aziende a colonia parziaria appoderata (mezzadria) ma soltanto uno o più appezzamenti di terreno. Inoltre, il rapporto associativo non si estende ai familiari del colono, sebbene questi di norma si avvalgano di familiari per i lavori richiesti dal fondo;
 - soccida: contratto di natura associativa tra chi dispone di bestiame e di terreni a pascolo (soccidante) ed allevatore (soccidario) che presta lavoro manuale, anche se talvolta può conferire parte del bestiame e di altre scorte. I due contraenti si associano per l'allevamento e per l'esercizio delle attività connesse al fine di ripartire i prodotti e gli utili che ne derivano.

Formaggio – Prodotto solido o semisolido, fresco o giunto a maturazione, ottenuto in seguito a coagulazione del latte, del latte scremato, del latte scremato, della crema, della crema di siero di latte o di latticello, o di una combinazione di tali prodotti, con l'azione della pressione o di altri agenti coagulanti appropriati, e sgocciolando parzialmente il siero di latte che si forma in seguito a tale processo di coagulazione.

Forma giuridica

- a) *Azienda individuale*: persona singola, persone legate da vincoli di parentela che conducono unitariamente terreni appartenenti a più componenti
- b) *Comunanza o affittanza collettiva*: la comunanza è un'associazione costituita da collettività di famiglie che conducono in forma mutualistica un'azienda agricola costituita di norma, da terreni pascolativi di proprietà della comunanza stessa. L'affittanza collettiva è un'associazione di lavoratori agricoli che conducono pro-indiviso un'azienda agricola costituita di norma da estese superfici prese in affitto.
- c) *Società di persone e di capitali*: le società di persone sono collettività di soci su base personale e godono di un'autonomia patrimoniale in funzione della destinazione dei beni ad uno scopo comune. Con il contratto i soci regolano la loro reciproca posizione dandosi un ordinamento per lo svolgimento dell'attività sociale e, a tale ordinamento, la legge riconosce efficacia anche nei confronti dei terzi.

Le altre società di persone sono le *società* in nome collettivo, le società in accomandita semplice e le altre forme per le quali sono state osservate le formalità prescritte e la conseguente iscrizione al Registro delle società.

Le società di capitali sono quelle organizzate su base capitalistica nelle quali i beni conferiti non rimangono proprietà comune dei soci ma costituiscono il patrimonio delle società. Rientrano in questa categoria la società per azioni, la società a responsabilità limitata e la società in accomandita per azioni.

- d) *Cooperativa*: per cooperativa si intende l'associazione di agricoltori costituita secondo la legislazione vigente la cui caratteristica fondamentale è la mutualità (stalla sociale, cooperativa per la conduzione dei terreni, ecc.).
- e) *Associazione di produttori*: trattasi di associazioni costituite per iniziativa dei produttori stessi allo scopo di:
- promuovere la concentrazione dell'offerta e la regolarizzazione dei prezzi nella fase della produzione per uno o più prodotti agricoli;
 - mettere a disposizione dei produttori associati mezzi tecnici adeguati per il condizionamento e la commercializzazione dei prodotti in questione.
- I produttori associati hanno l'obbligo di:
- vendere, tramite l'organizzazione dei produttori, tutta la produzione relativa al prodotto o ai prodotti per i quali hanno aderito, con la possibilità, tuttavia, per l'organizzazione di esentare i produttori da tale obbligo per determinate quantità;
 - applicare in materia di produzione e di commercializzazione, le norme adottate dall'organizzazione dei produttori per migliorare la qualità dei prodotti e per adattare il volume dell'offerta alle esigenze del mercato;
 - fornire le informazioni richieste dall'organizzazione in materia di raccolti e disponibilità dei prodotti.
- f) *Ente pubblico*: trattasi di azienda condotta da una persona giuridica di diritto pubblico (Stato, Regioni, Province, Comuni), nonché da altri enti ed istituzioni non aventi scopo di lucro (ospedali, enti comunali di assistenza, enti ecclesiastici e religiosi, fondazioni, istituti penitenziari, scuole agrarie, ecc.).
- g) *Altra forma giuridica*: trattasi di tutte quelle aziende che non rientrano nelle forme giuridiche precedenti.

Fresatura – Pratica che provoca un elevato amminutamento del terreno eseguito con strumenti il cui corpo lavorante è un rotore orizzontale dotato di utensili rigidi (zappatrice) o elastici (fresatrice).

Fruttiferi

- *Frutta fresca di origine temperata*: melo, pero, pesco, nettarina (pesca noce), albicocco, susino, ciliegio (ciliegia tenerina e duracina, ciliegia visciola ed amarena o marasca), cotogno, fico, gelso (bacca), giuggiolo, lampone, loto (kaki), melograno, mirtillo, mora di rovo, nespola comune, nespola del Giappone, ribes comune, ribes nero, sorbo, uva spina.
- *Frutta fresca di origine sub-tropicale*: actinidia (kiwi), ananas, annone, avocado, babaco, banano, dattero, fico d'India, mango, maracuja, papaja, passiflora.
- *Frutta a guscio*: mandorlo, nocciolo, carrubo, noce, pistacchio.

Funghi in grotte, sotterranei, appositi edifici – Coltivazione dei funghi praticata in grotte ovvero nei sotterranei od in appositi edifici. Qualora la stessa superficie di un letto di coltura fosse stata utilizzata più volte nel corso dell'annata agraria è stata conteggiata una sola volta.

Fustaia – Bosco le cui piante, nate da seme, sono destinate a crescere ad alto fusto ed a rinnovarsi per via sessuale (seme).

Giornata di lavoro – Prestazione lavorativa non inferiore alle otto ore. Se il lavoro prestato giornalmente presso l'azienda è stato inferiore alle 8 ore si sono convertite le ore di lavoro in giornate di 8 ore. Se invece le ore di lavoro giornaliero hanno superato le 8 ore non si è operata alcuna conversione. Il numero delle giornate di lavoro fa riferimento a quelle effettivamente prestate con esclusione di giorni di congedo, ferie e malattia.

Goccia (irrigazione a) – Metodo che si basa sull'impiego di tubi ove l'acqua raggiunge esigue pressioni (meno di 3 atm) e gocciolatoi di modesta portata. I risultati desiderati si ottengono con tempi di distribuzione lunghi. Considerare in questa voce anche la *sub-irrigazione*, ovvero il metodo di distribuzione localizzata dell'acqua con tubi sotterranei.

Impiegati – Lavoratori che svolgono un'attività nel campo tecnico-amministrativo di coordinamento e controllo o di esecuzione con diverso grado di responsabilità.

Inerbimento controllato – L'utilizzo di una coltura intercalare avente la finalità di intercettare l'azoto solubile per evitare il dilavamento, effettuata con specie vegetali che vengono interrate prima della successiva coltura.

Irrigazione (superficie irrigabile) – Superficie aziendale che nel corso dell'annata agraria di riferimento potrebbe essere irrigabile in base alla potenzialità degli impianti a disposizione dell'azienda ed alla quantità di acqua disponibile.

Irrorazione per la lotta contro i parassiti e le erbe infestanti (apparecchi meccanici per l') – Apparecchi a motore, a dorso o a trazione animale e tutti gli apparecchi a trazione meccanica e semoventi che servono per irrorare, atomizzare, nebulizzare, polverizzare o bruciare e che vengono utilizzati nella lotta contro i parassiti vegetali ed animali e le erbe infestanti. Sono compresi gli elicotteri, gli aerei e le jeep utilizzati a detto scopo. Sono esclusi gli apparecchi portati a dorso o a trazione animale non azionati a motore.

Latte – Liquido opaco biancastro secreto dalle ghiandole delle femmine dei mammiferi dopo il parto e che costituisce l'alimento dei piccoli nei primi mesi di vita. Il latte di maggiore importanza come prodotto alimentare è il latte vaccino; il latte di capra, di pecora e di bufala viene principalmente usato per la preparazione dei formaggi.

Latte alimentare – Destinato alla alimentazione umana pastorizzato, sterilizzato o uperizzato.

Latte intero – Il latte che abbia subito, in una impresa che tratta il latte, almeno un trattamento termico od un trattamento di effetto equivalente autorizzato ed il cui tenore di materia grassa sia uguale o superiore al 3,50% oppure il cui tenore di materia grassa sia stato portato almeno al 3,50%.

Latte scremato – Latte che abbia subito, in un'impresa che tratta il latte, almeno un trattamento termico od un trattamento di effetto equivalente autorizzato, ed il cui tenore di materia grassa sia stato portato ad un tasso massimo dello 0,30%.

Lavorazione e trasformazione dei prodotti delle coltivazioni (impianti per la) – Impianti propri dell'azienda utilizzati esclusivamente o prevalentemente per la lavorazione e la trasformazione di prodotti aziendali e per la produzione di mangimi da consumarsi in azienda.

Lavoro – I *lavori agricoli* sono quelli che contribuiscono al conseguimento della produzione agricola, forestale e zootecnica, ad eccezione dei lavori domestici (pulizia dell'abitazione, preparazione dei pasti per la famiglia, ecc.). Sono considerati lavori agricoli, purché effettuati dalla manodopera aziendale, la direzione e la sorveglianza dei lavori, l'organizzazione e la gestione aziendale, la conservazione, la lavorazione, la trasformazione e la commercializzazione dei prodotti nonché la manutenzione di fabbricati, macchine ed impianti ed il trasporto per conto dell'azienda. Sono esclusi i lavori effettuati dalla manodopera aziendale presso altre aziende agricole, nonché i lavori di stoccaggio, condizionamento, trasformazione, vendita e trasporto dei prodotti di altre aziende. E' esclusa la manodopera fornita da imprese di esercizio e noleggio di mezzi meccanici, da imprese industriali od a titolo di aiuto reciproco.

Legname

- *Combustibile*, la produzione legnosa destinata direttamente alla combustione di essenze forti e dolci (legna da ardere e fasciame), alla carbonizzazione (legna da carbone e carbonella);
- *da lavoro*, comprende gli assortimenti ricavati sul luogo dell'abbattimento della massa legnosa grezza; le quantità espresse in metri cubi sono quelle effettive della massa legnosa utilizzata, valutata dopo le operazioni di allestimento ed esbosco.

Legnosa agraria – La coltura praticata sulle superfici fuori avvicendamento, investite a coltivazioni di piante legnose agrarie che occupano il terreno per un lungo periodo.

Legumi secchi

- *per foraggio* (esclusi i miscugli): favetta, pisello, veccia, vecciolo;
- *altri*: cece, cicerchia, dolico, fagiuolo, fava, lenticchia, lupino, pisello, serradella, soia.

Letame solido – Qualsiasi tipo di escremento di animale domestico, con o senza stame, comprendente eventualmente una minima quantità di urina. E' da includere in tale voce anche la pollina.

Liquame – Per *liquame* si intende il letame liquido, vale a dire una miscela di escrementi ed urine di animali domestici, con l'aggiunta eventuale di acqua e comprendenti in alcuni casi anche una minima quantità di stame.

Locali per la conservazione dei prodotti (celle frigorifere) – Locali in muratura o prefabbricati predisposti allo stoccaggio di prodotti delle coltivazioni e/o degli allevamenti i quali vengono mantenuti a temperatura ed umidità costanti.

Locali per l'immagazzinamento dei prodotti

- a) *Magazzini*, locali appositamente attrezzati per il deposito e la conservazione dei prodotti dell'azienda (escluse le celle frigorifere).
- b) *Sili da foraggio*, speciali serbatoi in muratura od in plastica rigida destinati alla conservazione del foraggio verde o semiessiccato che vi subisce una particolare maturazione. Sono esclusi i cosiddetti "*sili all'aperto*" costituiti da masse di fieno o paglia pressate e conservate all'aperto.

Lotta biologica – Tecnica di difesa delle piante di interesse agrario basata sull'uso di mezzi biologici inteso nel senso più ampio del termine quale interventi indiretti sulle fasi vegetative delle infestanti, uso di virus e batteri letali specie-specifici, uso di feromoni sessuali a scopo di mascheramento o di confusione oppure ormoni della crescita (juvenoidi), uso di piante-trappola (piante con caratteristiche simili quelle coltivate ma di interesse economico nullo o scarso) oppure, ancora, sull'uso di predatori appositamente allevati allo scopo.

Lotta guidata – Tecnica di difesa delle piante di interesse agrario tendente a limitare l'uso di pesticidi ed erbicidi con la quale il momento dell'intervento non viene più stabilito sulla base di un calendario dei trattamenti ma sulla base del concetto di "soglia economica di intervento" cioè sul limite, da individuare sperimentalmente volta per volta, oltre il quale il danno potenziale provocato dal parassita (stimato quale mancata produzione) è maggiore del costo dell'intervento di difesa stesso nonché su modelli deterministici i cui parametri sono generalmente costituiti dalle fasi fenologiche delle piante, dagli andamenti climatici e pluviometrici, dal monitoraggio dei parassiti (cattura e conteggio con trappole a feromoni).

Lotta integrata – Sistema di regolazione delle popolazioni delle specie dannose che utilizza tutte le tecniche e i mezzi adatte a mantenerle a un livello a cui non causino danni economici. E' una lotta che prevede interventi di diversa natura (biologici, fisici, agronomici e meccanici) limitando quelli chimici ai quali si ricorre solo quando è effettivamente necessario e con prodotti selettivi.

Macchia mediterranea – L'associazione vegetale tipica della fascia litoranea del Mediterraneo, costituita da piante forestali sempreverdi (pino marittimo, cipresso, leccio, sughero, ecc.) alle quali si associano, con carattere di prevalenza, piante arbustive sempreverdi (lentisco, alloro, mirto, corbezzolo, olivastro, oleandro, ecc.). Tali formazioni non sono sottoposte a regolari tagli per la produzione di legname.

Mangime

- **Completo:** la miscela di mangimi per animali che per la loro composizione bastano ad assicurare una razione giornaliera, cioè la quantità necessaria in media al giorno ad un animale di una specie, di una categoria di età e di rendimento determinato, per soddisfare tutti i suoi bisogni.
- **Complementare:** la miscela di mangimi per animali che contengono tassi elevati di alcune sostanze e che, per la loro composizione, assicurano la razione giornaliera soltanto se sono associati ad altri mangimi. Rientrano in questa categoria la maggior parte dei mangimi per ruminanti che in genere sono carenti di fibra e quindi rappresentano una integrazione di una frazione a base di foraggio.

Manodopera (agricola) – Persone di 16 anni e più occupati nei lavori agricoli dell'azienda. Nella Manodopera extrafamiliare (*altra manodopera aziendale*) sono compresi i dirigenti, impiegati, categorie speciali, operai ed assimilati a tempo indeterminato e determinato.

Manodopera agricola familiare – Persone di 16 anni e più appartenenti alla famiglia del conduttore (*v. famiglia del conduttore*) che svolgono lavoro agricolo nell'azienda.

Mezzi di produzione – I dati sui mezzi di produzione riguardano le sementi, i mangimi, i prodotti fitoiatrici e dei concimi chimici distribuiti al settore agricolo nell'anno solare. La periodicità delle rilevazioni è semestrale per i concimi, annuale per gli altri mezzi di produzione. I dati rilevati attraverso le imprese che producono e/o che importano detti prodotti fanno riferimento ai quantitativi distribuiti per uso agricolo dalle stesse ditte al commercio o direttamente.

Mezzi meccanici utilizzati – Mezzi meccanici utilizzati durante l'annata agraria di riferimento per l'effettuazione di lavori agricoli. Sono:

- *di proprietà dell'azienda* i mezzi meccanici di proprietà esclusiva dell'azienda, anche se temporaneamente utilizzati in altre aziende agricole, compresi i mezzi meccanici acquistati in leasing;
- *in comproprietà* i mezzi meccanici di proprietà di due o più aziende agricole;
- *forniti da altre aziende agricole* i mezzi meccanici temporaneamente utilizzati dall'azienda, ma di proprietà di una altra azienda (aiuto reciproco, consorzi per il noleggio di macchine agricole);
- *forniti da organismi associativi* i mezzi meccanici appartenenti a cooperative agricole, enti di sviluppo, consorzi di bonifica, ecc. e utilizzati dall'azienda facente parte dell'organismo associativo stesso;
- *forniti da imprese di esercizio e noleggio* i mezzi meccanici utilizzati in azienda e di proprietà di imprenditori di lavori agricoli e di altre imprese industriali.

Microirrigazione – Forma particolare di irrigazione per aspersione, in cui si fa ricorso ad aspersori di piccola gittata ad alta pressione, con una minimizzazione dei consumi d'acqua.

Mietitrebbiatrici – Macchine semoventi, trainate o portate da trattori, utilizzate per la mietitura, raccolta, trebbiatura dei cereali, dei legumi secchi, dei semi oleosi e delle sementi foraggere.

Monosuccessione – Su uno stesso appezzamento si pratica la coltura di una singola specie.

Motocoltivatori, motozappe, motofesatrici, motofalciatrici – Veicoli a motore, ad un solo asse, utilizzati per i lavori agricoli. Sono esclusi tutti gli apparecchi utilizzati esclusivamente per gli orti familiari, i parchi e i giardini ornamentali.

Mungitura (sala di) – Locale, distinto dalla stalla, appositamente attrezzato con poste fisse ed impianti di mungitura meccanica.

Mungitura completamente automatizzata (sala di) – Sala di mungitura nella quale si svolgono contemporaneamente le operazioni di distacco automatico del porta capezzolo alla fine della mungitura e di registrazione automatica del volume del latte munto durante la mungitura.

Operai a tempo determinato – Operai assunti con un rapporto individuale di lavoro a tempo determinato per l'esecuzione di lavori di breve durata, stagionale o a carattere saltuario oppure assunti per fase lavorativa o per la sostituzione di operai per i quali sussista il diritto alla conservazione del posto. Agli operai a tempo determinato sono assimilati, ai fini del censimento, i compartecipanti, intendendosi per tali lavoratori ai quali vengono affidati, nel corso dell'annata agraria, tutti o soltanto una parte dei lavori che richiede una determinata coltivazione, ricevendo come compenso una quota parte del prodotto.

Operai a tempo indeterminato – Lavoratori agricoli assunti con rapporti di lavoro senza prefissione di termine ed ai quali il datore di lavoro garantisce 181 giornate annuali di effettivo lavoro per tutta la durata del rapporto e la cui retribuzione, riferita ad anno, viene corrisposta mensilmente, a norma del contratto nazionale di lavoro per gli operai agricoli con l'integrazione dei contratti provinciali.

Organismi associativi – Per organismi associativi si intendono le cooperative agricole e gli organismi associativi simili.

- *Cooperative agricole.* Associazioni tra agricoltori costituite secondo la legislazione vigente, aventi scopo mutualistico e rivolte prevalentemente alla fornitura di beni e servizi direttamente agli appartenenti all'organismo sociale e condizioni più vantaggiose. Le cooperative a seconda della finalità e del campo di attività prendono denominazioni diverse, come cantine sociali, oleifici cooperativi, centrali ortofrutticole, latterie e caseifici sociali, macelli cooperativi, ecc..
- *Organismi associativi simili.* Società di diritto o di fatto che operano nel campo agricolo e che hanno lo scopo di conseguire un dato fine economico sia attraverso l'aumento della produzione e della produttività che attraverso l'espletamento di determinati servizi senza che sia sancito il principio mutualistico. Sono compresi tra gli organismi associativi gli enopoli, gli elaiopoli, i consorzi di miglioramento fondiario ed ogni altra società o ente che abbia come scopo mutualistico l'acquisto o la produzione per i propri soci di sostanze utili per l'agricoltura, l'acquisto di terreni, la raccolta, la conservazione, la trasformazione e vendita di prodotti ai soci.

Orti familiari – Piccole superfici utilizzate essenzialmente per la produzione di ortaggi, legumi freschi, patate, ecc. destinati, di norma, ad essere consumati dalla famiglia del conduttore o da altre persone che lavorano nell'azienda. Su tali superfici possono essere eventualmente presenti anche altre coltivazioni erbacee e/o alcune piante legnose agrarie.

Ortive

Le coltivazioni *ortive in piena aria* sono le coltivazioni di legumi freschi ed ortaggi praticate all'aperto sia in pieno campo che in orti stabili o industriali. Si distinguono in:

- *coltivazioni ortive di pieno campo*, quando sono in avvicendamento con le altre coltivazioni agricole;
- *coltivazioni ortive in orti stabili o industriali*, quando sono caratterizzate da un rapido avvicendamento tra di loro e producono ortaggi e legumi freschi normalmente immessi nel commercio.

Le coltivazioni *ortive protette* sono quelle coltivazioni praticate al coperto per tutto o per la maggior parte del ciclo vegetativo. Rientrano in questa voce:

- *legumi freschi:* fagiolo (compresi i fagioli mangiatutto), pisello (compresi i piselli mangiatutto o taccole), fava;
- *carciofo*;
- *fragola*;
- *pomodoro da mensa*;
- *pomodoro da industria*;
- *altre ortive:* acetosella, aglio, asparago, barbabietola da orto, basilico, bietola, broccolo di rapa, cardo, carota, cavolfiore, cavolo a penna, cavolo broccolo, cavolo cappuccio, cavolo di Bruxelles, cavolo rapa, cavolo rosso, cavolo verza, cetriolo da mensa, cetriolini, cicoria o radicchio (da foglie e da radici), cipolla, cocomero o anguria, crescione, finocchio, funghi (esclusi quelli coltivati in grotte, sotterranei o in appositi edifici), indivia (riccia e scarola), lattuga (cappuccina romana, da taglio), mais dolce, melanzana, melone o popone o cantalupo, pastinaca, peperone, porro, prezzemolo, rapa, ravanella, scalogno,

scorzonera, scorzonera bianca, sedano (da coste e da foglie), sedano rapa (da radice), spinacio, topinambur, zucca, zucchine.

Ovini

Pecore e agnelle montate.

- *Pecore*, femmine che hanno partorito almeno una volta anche se alla data di riferimento della rilevazione sono a riposo o stanno allattando. In questa categoria sono comprese le pecore riformate al termine della loro carriera economica.
- *Agnelle montate*, femmine di meno di un anno montate per la prima volta che non hanno ancora figliato.
- Altri ovini, *agnelli (maschi e femmine di età inferiore ad un anno)*, *agnelloni*, *castrati*, *montoni*. In questa categoria sono comprese le femmine di età superiore ad un anno che non hanno mai partorito (non comprese nelle pecore).
- *Agnelloni*: ovini interi di età superiore ai 12 mesi, non destinati alla riproduzione.
- *Castrati*: maschi della specie ovina di età superiore ad 1 anno castrati destinati alla macellazione.

Pacciamatura – Pratica di copertura del suolo con utilizzo di materiali di origine naturale (paglia, trucioli di legno, schegge di corteccia, foglie secche, ecc.) o di origine artificiale (film plastici, teli di carta, tessuto-non-tessuto, composti altri derivati industriali, ecc.) posto direttamente a contatto con il terreno con diversi scopi agronomici.

Parco – Area naturale protetta iscritta in un elenco ufficiale, generalmente dotata di perimetrazione e di un Ente Gestore operativo. La Legge quadro sulle aree protette, 6 Dicembre 1991, n. 394 all'art.1 comma 1 definisce i parchi nazionali come "costituiti da aree terrestri, lacuali o marine che contengono uno o più ecosistemi intatti o anche parzialmente alterati da interventi antropici, una o più formazioni fisiche, geologiche, geomorfologiche, biologiche di rilievo nazionale o internazionale per valori naturalistici, scientifici, estetici, culturali, educativi e ricreativi, tali da richiedere l'intervento dello Stato ai fini della loro conservazione per le generazioni presenti e future" Il comma 2 definisce i parchi regionali naturali "costituiti da aree terrestri, fluviali, lacuali, ed eventualmente tratti di mare prospicienti la costa, di valore naturalistico ed ambientale, che costituiscono, nell'ambito di una o più Regioni limitrofe, un sistema omogeneo individuato dagli assetti naturali dei luoghi, dai valori paesaggistici e dalle tradizioni culturali delle popolazioni locali".

Parenti del conduttore che lavorano in azienda – Per parenti del conduttore che lavorano in azienda si intendono i discendenti, gli ascendenti ed altri parenti o affini del conduttore (compresi i casi di parentela derivante da adozione) non facenti parte della famiglia del conduttore stesso, la cui attività lavorativa presso l'azienda durante l'annata agraria non è stata svolta a carattere saltuario o occasionale.

Particella catastale – Poligono chiuso di una porzione di territorio situata in uno stesso Comune appartenente ad un'unica proprietà (la quale può appartenere a più soggetti), avente la stessa qualità o classe e la stessa destinazione. Una particella è individuata da un numero, da un foglio catastale all'interno del quale è inserita, dal Comune e Provincia in cui il foglio ricade.

Piante industriali – Tabacco, luppolo, cotone, piante da semi oleosi (colza e ravizzone, girasole, soia, arachide, canapa, lino, papavero, ricino, senape, sesamo), piante aromatiche, medicinali, da condimento (aneto, angelica, anice, assenzio, belladonna, camomilla, capperi, cerfoglio, cumino o carvi, digitale, dragoncello, gelsomino, genziana, hamamelis, issopo, lavanda, liquirizia, maggiorana, malva, melissa o cedronella, menta, origano, piretro, rabarbaro, rafano, rosmarino, ruchetta, salvia, segale cornuta, timo, valeriana, zafferano), canapa (fibra). Canna da zucchero, cicoria da caffè, giaggiolo (ireos), lino (fibra), saggina da scopa, scopiglio, sorgo zuccherino.

Piante sarchiate da foraggio – Barbabietola da foraggio e semizuccherina, carota da foraggio, cavolo da foraggio o rutabaga, pastinaca da foraggio, topinambur, zucca da foraggio. Sono escluse le superfici destinate alla produzione di sementi.

Piantine – Piantine non legnose ai primi stadi di sviluppo destinate alla vendita per essere trapiantate.

Pioppeti – Superfici utilizzate per la coltivazione dei pioppi ad alto fusto anche se il suolo viene parzialmente adibito a coltivazioni erbacee a carattere accessorio o marginale.

Prati permanenti e pascoli – Coltivazioni foraggere erbacee fuori avvicendamento che occupano il terreno per un periodo superiore a cinque anni.

- *Prato permanente* quando il foraggio viene, di norma, raccolto mediante falciatura.
- *Pascolo* quando il foraggio viene utilizzato, di regola, soltanto dal bestiame pascolante.

Prodotti condizionati – Sono da intendere tutti i prodotti principali (o grezzi) che hanno subito una lavorazione e/o manipolazione diversa dalla trasformazione e/o specifici trattamenti fisico-chimici finalizzati a consentirne il trasferimento nello spazio e nel tempo (disidratazione, insilamento, confezionamento, surgelazione, salatura, presso-condizionato o sottovuoto, ecc.).

Prodotti ottenuti dalla lavorazione del latte in azienda – Vanno indicati i singoli quantitativi dei prodotti ottenuti nell'azienda dalla trasformazione del latte munto nell'azienda stessa (formaggio, burro, ricotta).

Prodotti trasformati – Sono da intendere tutti i prodotti derivati dalla trasformazione di prodotti primari (ad esempio, farine di cereali, vino, olio di oliva, passate di pomodoro, ecc.).

Produzione di mangime (impianti per la) – Impianti utilizzati per ridurre in farina o in piccoli frammenti le granaglie ed i foraggi destinati all'alimentazione del bestiame e per miscelare gli elementi costitutivi dei mangimi, previamente tritati o macinati.

Purino – Si intende l'urina di animali domestici comprendenti eventualmente una minima quantità di escrementi e/o acqua.

Raccogliatrici pressatrici di foraggio – Macchine semoventi oppure trainate, portate o semiportate da trattori che effettuano in maniera continua la raccolta, la trinciatura ed il caricamento del foraggio (verde, da insilare semiappassito o secco) e della paglia lasciati sul posto o preventivamente disposti in andane.

Raccolta (macchine per la)

- *Delle ortive*: macchine specializzate per la raccolta di prodotti ortivi, dotate di pettine battitore che possono realizzare in una sola operazione e in modo continuo il distacco delle parti non utilizzabili degli ortaggi e la loro raccolta. Il prodotto raccolto può essere convogliato provvisoriamente in tramogge situate nella stessa macchina;
- *Di uva*: macchine semoventi, oppure trainate o portate da trattori, utilizzate per la vendemmia e costituite da una piattaforma portante e da una testa di raccolta, nonché da installazioni per la raccolta e lo scarico dell'uva;
- *Della frutta*: macchine semoventi dotate di piattaforma mobile a comando idraulico portata all'estremità di telai articolati capaci di spostarsi verticalmente ed orizzontalmente (carrelli elevatori), utilizzati per la raccolta della frutta.

Raccolta meccanizzata della patata (macchine per la) – Macchine semoventi oppure trainate o portate da trattori, che estraggono le patate dal terreno, le separano dalle foglie, zolle, terriccio, ecc., le dispongono in file, le raccolgono e/o le caricano in sacchi o in casse o recipienti da carico o su di un rimorchio. Gli organi che eseguono tale operazione possono essere raccolti in un'unica macchina o divisi in più macchine semplici collegate tra loro.

Raccolta meccanizzata della barbabietola da zucchero (macchine per la) – Macchine semoventi, oppure trainate o portate da trattori, che scollettano le barbabietole da zucchero, le estraggono dal terreno, le allineano in file, le raccolgono in casoni e/o distruggono le foglie, oppure le sistemano in andane trasversali o longitudinali. Gli organi che eseguono tale operazione possono essere raccolti in un'unica macchina o divisi in più macchine semplici collegate tra loro.

Refrigerazione e/o il trattamento igienico del latte (impianti per la) – Impianti per il raffreddamento e la conservazione del latte freddo dopo la mungitura per impedire la moltiplicazione dei batteri. Subito dopo la mungitura si esegue anche la filtrazione del latte mediante filtri adatti, semplici e disinfettabili.

Ricoveri

- *Stalle*: i locali appositamente adibiti all'allevamento dei bovini. Esse possono essere a *stabulazione fissa*, quando i bovini vivono costantemente nelle poste, oppure a *stabulazione libera* allorché gli animali possono muoversi liberamente nell'ambito delle diverse zone della stalla (zona di riposo, di alimentazione, sala di mungitura, ecc.).
- *Ovili*: i locali appositamente predisposti per l'allevamento degli ovini. Come le stalle per bovini, gli ovili possono essere a *stabulazione fissa* o a *stabulazione libera*.
- *Porcilaie*: i locali appositamente predisposti per l'allevamento suino aventi caratteristiche particolari in relazione al tipo di specializzazione produttiva. Le porcilaie *da riproduzione* sono caratterizzate dalla presenza di una zona parto, allevamento e svezzamento destinata ad ospitare le scrofe e la relativa nidata. Le porcilaie *da ingrasso* sono destinate all'allevamento dei suini svezzati, sino al momento della loro vendita.
- *Pollai*: i locali appositamente predisposti per gli allevamenti avicoli e con caratteristiche particolari a seconda del tipo di allevamento praticato. Nei pollai per *allevamento a terra*, l'allevamento stesso è effettuato al suolo in capannoni aperti o chiusi; nei pollai destinati all'*allevamento in batteria* l'allevamento stesso è effettuato al suolo in capannoni aperti o chiusi; nei pollai destinati all'*allevamento in batteria* l'allevamento stesso è effettuato con un sistema di gabbie disposte in fila, in un unico piano o incastellate.

Ripuntatura – Come lavorazione di coltivazione è chiamata anche scarificazione. Si attua nei prati vecchi in inverno o inizio primavera allo scopo di favorire la penetrazione dell'aria, dell'acqua e dei fertilizzanti, di intensificare l'attività microbica e di propiziare la mineralizzazione della sostanza organica.

Ristallo – Un allevamento di bovini generalmente vitelli) acquistati all'esterno, in Italia o all'estero e destinati al macello (sono pertanto esclusi gli acquisti di capi da riproduzione o da rimonta come ad esempio le manze da allevamento).

Rotazione (o avvicendamento a ciclo chiuso) – La successione segue un piano prestabilito di colture che ritornano ciclicamente sugli stessi appezzamenti.

Sarchiatura – Tipica lavorazione di coltivazione, si esegue su piante seminate a file, smuovendo la porzione di terreno libero dalla coltura.

Scarificazione – Come lavorazione di coltivazione è chiamata anche ripuntatura. Si attua nei prati vecchi in inverno o inizio primavera con attrezzi che incidono il terreno con tagli verticali allo scopo di favorire la penetrazione dell'aria, dell'acqua e dei fertilizzanti, di intensificare l'attività microbica e di propiziare la mineralizzazione della sostanza organica.

Scorrimento superficiale ed infiltrazione laterale – Metodo di irrigazione in cui l'acqua viene fatta scorrere sul terreno sistemato a piani inclinati (è tipica delle marcite lombarde) oppure viene immessa in canaletti o in solchi e raggiunge lateralmente, per infiltrazione, le radici delle piante coltivate. E' frequente nell'irrigazione delle sarchiate, in genere, e delle culture ortive del Mezzogiorno.

Sementi – Superfici per la produzione di sementi destinate alla vendita per essere trapiantate. Sono escluse le superfici per la produzione di sementi di cereali, di leguminose, di patate da semina, di piante da semi oleosi. Le superfici utilizzate per la produzione di sementi per il fabbisogno aziendale rientrano nelle varie voci relative alle singole colture.

Seminativi – Le colture di piante erbacee, soggette all'avvicendamento colturale che prevede una durata delle coltivazioni non superiore a cinque anni.

Serre – Costruzione per la protezione delle coltivazioni, di altezza sufficiente per potervi accedere ed eseguire le operazioni colturali e che realizza un ambiente artificiale che permette di coltivare piante fuori stagione o piante che esigono speciali condizioni climatiche. Fra le serre sono comprese sia le installazioni di tipo tradizionale con strutture in muratura o metallica e con copertura di vetro, che le costruzioni più semplici, generalmente costituite da intelaiatura di legno con copertura di materiale plastico rigido o flessibile estesa sia al tetto sia alle pareti, che di norma si rinnova all'inizio della campagna. Non sono considerate serre le costruzioni la cui copertura è limitata al tetto, dato che non si realizza quella differenza tra condizioni ambientali interne ed esterne che è caratteristica delle serre vere e proprie.

Sezione censuaria – Parte del territorio in cui ai fini del catasto è suddiviso il Comune.

Sgombero quotidiano del letame o rimozione dei rifiuti (impianti per lo) – Impianti fissi, meccanici o semi meccanici, che trasportano il letame o i rifiuti fuori dai ricoveri nelle concimaie. Sono esclusi i caricatori frontali o posteriori, i ripulitori-trasportatori di letame fissati alle trattrici e le treggie utilizzate per lo sgombero.

Sili da foraggio – Speciali serbatoi in muratura od in plastica rigida destinati alla conservazione del foraggio verde o semiessiccato che vi subisce una particolare maturazione. Possono essere di tipo *verticale (ermetici, a compressione, ciclatori)* e *orizzontali (a trincea, a fossa, a corridoio, a cumulo)*. Sono da escludere i cosiddetti "sili all'aperto" costituiti da masse di fieno o paglia pressate e conservate all'aperto.

Sommersione – Metodo che prevede la sommersione del terreno con uno strato d'acqua per periodi variabili e con livelli variabili (tipico delle risaie). L'irrigazione "a conca" degli alberi da frutto nel Mezzogiorno è assimilata alla sommersione.

Sovescio – Pratica agricola che prevede la coltivazione di colture intercalari a rapido sviluppo e seminate a forte densità col fine di apportare al terreno azoto e altri elementi fertilizzanti.

Suini

- *Verri*: maschi interi già utilizzati per la funzione riproduttiva o ad essa destinati.
- *Scrofe*: femmine utilizzate o destinate alla riproduzione.
- *Suini da macello*: suini destinati alla produzione di carne compresi i verri e le scrofe riformate, ossia al termine della loro carriera riproduttiva.

Sughero – Sostituisce l'epidermide nella struttura secondaria della pianta; è formato da più strati di cellule nelle cui pareti deposita la suberina, derivata da acidi grassi.

Superficie aziendale

- *Superficie Totale*: area complessiva dei terreni dell'azienda formata dalla superficie agricola utilizzata, da quella coperta da arboricoltura da legno, da boschi, dalla superficie agraria non utilizzata, nonché dall'area occupata da parchi e giardini ornamentali, fabbricati, stagni, canali, cortili situati entro il perimetro dei terreni che costituiscono l'azienda.
- *Superficie agricola utilizzata*: insieme dei terreni investiti a seminativi, coltivazioni legnose agrarie, orti familiari, prati permanenti e pascoli e castagneti da frutto. Essa costituisce la superficie investita ed effettivamente utilizzata in coltivazioni propriamente agricole. E' esclusa la superficie investita a funghi in grotte, sotterranei ed appositi edifici.
- *Agraria non utilizzata*: insieme dei terreni dell'azienda non utilizzati a scopi agricoli per una qualsiasi ragione (di natura economica, sociale od altra), ma suscettibili di essere utilizzati a scopi agricoli mediante l'intervento di mezzi normalmente disponibili presso un'azienda agricola. Sono compresi gli eventuali terreni abbandonati facenti parte dell'azienda ed aree destinate ad attività ricreative. Sono esclusi i terreni a riposo.
- *Altra*: è costituita dalle aree occupate da fabbricati, cortili, strade poderali, fossi, canali, cave, terre sterili, rocce, parchi e giardini ornamentali. Sono comprese anche le superfici delle grotte, dei sotterranei e degli appositi edifici destinati alla coltivazione dei funghi.

Superficie in produzione – Per superficie in produzione si intende quella che risulta occupata dagli impianti in fase produttiva, anche se, a seguito di avversità climatiche e/o attacchi parassitari, non ha dato luogo a produzione.

Terreni a riposo – Terreni, lavorati (maggesi) o non, che entrano in avvicendamento e sui quali non è praticata alcuna coltura nel corso dell'annata agraria. I dati sono forniti distintamente per le superfici soggette e non a regime d'aiuto comunitario secondo quanto previsto dalla nuova Politica Agraria Comune (PAC). Sono esclusi i terreni in stato di abbandono per una qualsiasi ragione di natura economica, sociale od altra.

Titolo di possesso dei terreni – Sono assimilati alla *proprietà*: l'usufrutto, l'enfiteusi, l'assegnazione dei terreni da parte di enti di sviluppo, consorzi e simili, il beneficio parrocchiale, la colonia perpetua. Sono assimilati all'*affitto*: l'affitto misto e l'uso gratuito.

Trasformazione di uva e olive (impianti per la) – Impianti utilizzati per la trasformazione dell'uva o delle olive azionati a motore e situati, in genere, in appositi locali destinati ed attrezzati a tale scopo. Sono escluse le pigiatrici, le diraspatrici ed i torchi azionati a mano.

Trattamento e la trasformazione del latte (impianti per il) – Impianti propri dell'azienda utilizzati esclusivamente o prevalentemente per il trattamento e la trasformazione del latte aziendale.

Trattrici – Trattrici con almeno due assi, utilizzate per l'esecuzione dei lavori agricoli. Sono compresi i veicoli a motore trasformati (derivate) ed i veicoli a motore specializzati (Jeep, Unimag, ecc.) che vengono utilizzati come trattrici agricole propriamente dette.

Tunnel e campane

- *Tunnel*: coperture installate allo scopo di proteggere file di piante;
- *Campane*: coperture installate allo scopo di proteggere singole piante.

Tra i tunnel e le campane sono compresi i cassoni fissi e mobili.

Uso civico – E' il diritto che gruppi di persone (collettività di abitanti di un Comune o di una sua frazione) o, anche, di una sola parte di essi o di una collettività di altro tipo (associazione agraria, università, comunanza, partecipazione, dominio collettivo, vicinia, regola, ecc.), esercitano su terreni appartenenti a privati, oppure, ad enti territoriali od associativi di vario genere (Legge 16 giugno 1927, n. 1766, G.U. 3 ottobre 1927, n. 228 e regolamento di applicazione 26 febbraio 1926, n. 332, G.U. 8 marzo 1928, n. 57 e leggi delle Regioni di Statuto ordinario ed a Statuto speciale che regolano la materia).

Uva per la produzione di vini a denominazione di origine controllata (vini DOC) e controllata e garantita (vini DOCG) – Uva prodotta da viti appartenenti a vitigni di uva da vino le cui superfici sono iscritte all'*Albo dei vigneti* istituito presso le Camere di Commercio, Industria, Artigianato e Agricoltura, per la produzione di vini a denominazione di origine controllata (vini DOC) e controllata e garantita (vini DOCG). Tale uva può essere destinata in tutto o in parte alla produzione di altri vini o al consumo diretto.

Uva per la produzione di altri vini (compresi i vini da tavola con indicazione geografica) – Uva prodotta da viti appartenenti a vitigni di uva da vino le cui superfici non sono iscritte all'*Albo dei vigneti*. Tale uva può anche essere destinata in tutto o in parte al consumo diretto.

Uva da tavola – Uva prodotta da viti appartenenti a vitigni di uva da tavola, anche se essa viene destinata del tutto o in parte alla vinificazione.

Uva per la produzione di vini da tavola con indicazione geografica – Uva per la produzione di altri vini le cui superfici sono destinate dall'azienda alla produzione di vini da tavola con indicazione geografica e dichiarate come tali alla competente Camera di Commercio, Industria, Artigianato e Agricoltura. Per indicazione geografica si intende la specificazione della zona di produzione in cui ricadono le superfici a vite. Tale zona può essere costituita da una o più unità amministrative (Comune, Provincia, Regione) oppure da una parte del loro territorio o da località delimitate da apposito decreto del Ministero dell'agricoltura e delle foreste.

Viti madri di portinnesto – Piante di vite appartenenti a varietà coltivate per la produzione di materiale per la moltiplicazione della vite (tralci). Trattasi di particolari varietà di viti dalle quali vengono prelevate parti di tralci le quali, interrate, emettono radici dando origine ad una nuova piante di vite (barbatella).

Viti non innestate – Giovani piante di vite messe a dimora e non ancora innestate, ma destinate ad esserlo.

Vitigno – Varietà di una stessa specie di vite, compresi i loro incroci e reincroci, nonché gli incroci tra diverse specie di vite, coltivate per la produzione di uva da vino, uva da tavola o materiale per la moltiplicazione vegetativa della vite.

Vivai – Superfici investite a piantine legnose agrarie e forestali, destinate ad essere trapiantate. Sono esclusi i vivai forestali destinati al fabbisogno aziendale, la cui superficie è compresa tra le colture boschive.