

CARATTERISTICHE STRUTTURALI DELLE AZIENDE AGRICOLE

FASCICOLO PROVINCIALE
PERUGIA



SISTEMA STATISTICO NAZIONALE
ISTITUTO NAZIONALE DI STATISTICA

Caratteristiche strutturali delle aziende agricole

FASCICOLO PROVINCIALE PERUGIA

*5° Censimento generale dell'agricoltura
22 ottobre 2000*

Coordinatore scientifico: Bruno Massoli
Progetto informatico elaborazione dati: M. Carla Runci
Progetto informatico diffusione dati: Alberto Sorce
Coordinamento editoriale diffusione dati: Franco Lorenzini

Per chiarimenti sul contenuto
della pubblicazione rivolgersi a:
ISTAT, Servizio CUE, Via Adolfo Ravà 150 - Roma

Tel: 06.59584535 - 06.59524573
Fax: 06.5940121

**CARATTERISTICHE
STRUTTURALI
DELLE AZIENDE
AGRICOLE**

**FASCICOLO PROVINCIALE
PERUGIA**

Istituto Nazionale di Statistica
Via Cesare Balbo, 16 - Roma

Coordinamento tecnico editoriale:
Andrea Braghin - Piero Crivelli
Servizio Produzione Editoriale
Via Tuscolana, 1782 - Roma

Stampa Digitale:
Industrie Abbate S.p.a. - dicembre 2002

Tiratura:
250 copie

Si autorizza la riproduzione a fini
non commerciali e con la citazione della fonte

Il volume e le tavole in esso contenute sono disponibili in formato
elettronico al sito Internet dell'Istat: www.istat.it o al sito dedicato
esclusivamente ai censimenti: www.censimenti.it

Indice

Presentazione	13
----------------------------	-----------

Introduzione

1. Cenni storici	15
2. Le basi giuridiche	16
3. La struttura organizzativa	16
4. Le attività di formazione ed istruzione della rete di rilevazione	20
5. Il campo di osservazione e l'unità di rilevazione	20
6. I criteri per l'individuazione delle aziende agricole	21
7. Il questionario di rilevazione	22
8. Epoca di riferimento dei dati	23
9. L'aggiornamento degli elenchi comunali delle aziende agricole	23
10. Le indagini pilota pre-censuarie	25
11. Le operazioni preliminari della rete di rilevazione	26
12. Le attività di raccolta dei dati	27
13. La registrazione controllata	28
14. Il trattamento informatico dei dati	29
15. Il piano di diffusione dei risultati	30
16. Le indagini di qualità e copertura	32

Avvertenze alle tavole	35
-------------------------------------	-----------

Tavole statistiche

Capitolo 1 – Confronti temporali (Universo Italia)

Tavola 1.1	– Aziende e relativa superficie totale per forma di conduzione e titolo di possesso dei terreni	43
Tavola 1.2	– Aziende e relativa superficie agricola utilizzata (SAU) per forma di conduzione e titolo di possesso dei terreni	43
Tavola 1.3	– Aziende e relativa superficie totale per classe di superficie totale e classe di superficie agricola utilizzata (SAU)	44
Tavola 1.4	– Aziende e relativa superficie investita per le principali coltivazioni praticate	44
Tavola 1.5	– Aziende con irrigazione secondo il tipo di approvvigionamento dell'acqua irrigua ed il sistema di irrigazione	45
Tavola 1.6	– Aziende con irrigazione secondo le principali coltivazioni irrigate	45
Tavola 1.7	– Aziende con allevamenti secondo le principali specie di bestiame	46
Tavola 1.8	– Aziende e relativo numero di giornate di lavoro per categoria di manodopera aziendale e classe di giornate di lavoro aziendale	46
Tavola 1.9	– Aziende con abitazioni	47

Tavola 1.10	– Aziende che utilizzano mezzi meccanici nel complesso e numero di mezzi di proprietà dell'azienda	47
-------------	--	----

Capitolo 2 – Dati provinciali (Universo Italia)

Notizie generali sull'azienda

Tavola 2.1	– Aziende, relativa superficie totale e numero di giornate di lavoro effettuate nell'azienda per classe di superficie totale e forma giuridica	51
Tavola 2.2	– Aziende, relativa superficie totale e numero di giornate di lavoro effettuate nell'azienda per classe di superficie totale e forma di conduzione	53
Tavola 2.3	– Aziende, relativa superficie agricola utilizzata (SAU) e numero di giornate di lavoro effettuate nell'azienda per classe di superficie agricola utilizzata e forma giuridica	54
Tavola 2.4	– Aziende, relativa superficie agricola utilizzata (SAU) e numero di giornate di lavoro effettuate nell'azienda per classe di superficie agricola utilizzata e forma di conduzione	56
Tavola 2.5	– Aziende e relativa superficie totale per classe di superficie totale, forma di conduzione, titolo di possesso dei terreni e zona altimetrica	57
Tavola 2.6	– Aziende e relativa superficie agricola utilizzata (SAU) per classe di superficie agricola utilizzata, forma di conduzione, titolo di possesso dei terreni e zona altimetrica	63
Tavola 2.7	– Aziende per numero dei corpi di terreno, classe di superficie totale e classe di superficie agricola utilizzata (SAU)	69
Tavola 2.8	– Superficie totale per numero dei corpi di terreno, classe di superficie totale e classe di superficie agricola utilizzata (SAU)	70
Tavola 2.9	– Superficie agricola utilizzata (SAU) per numero dei corpi di terreno, classe di superficie totale e classe di superficie agricola utilizzata	71

Utilizzazione dei terreni

Tavola 2.10	– Aziende e relativa superficie per forma di utilizzazione dei terreni, classe di superficie totale e classe di superficie agricola utilizzata (SAU)	72
Tavola 2.11	– Aziende con seminativi e relativa superficie investita per classe di superficie agricola utilizzata (SAU) e principali coltivazioni praticate	73
Tavola 2.12	– Aziende con coltivazioni legnose agrarie e relativa superficie investita per le principali coltivazioni praticate e per classe di superficie agricola utilizzata (SAU).....	79
Tavola 2.13	– Aziende con vite e relativa superficie investita per natura della produzione, classe di superficie agricola utilizzata (SAU), forma di conduzione e zona altimetrica	80
Tavola 2.14	– Aziende con vite e relativa superficie investita per natura della produzione e classe di superficie investita a vite	83
Tavola 2.15	– Aziende con vite e relativa superficie investita per classe di superficie investita a vite, classe di superficie agricola utilizzata (SAU) e forma di conduzione	84
Tavola 2.16	– Aziende con vite e relativa superficie investita per natura della produzione, età delle viti e tipo di vitigno	85
Tavola 2.17	– Aziende con arboricoltura da legno e/o boschi e relativa superficie per classe di superficie totale e zona altimetrica	97
Tavola 2.18	– Aziende che attuano la gestione dei boschi per tipo di intervento e forma giuridica	100

Tavola 2.19	– Aziende che attuano la gestione dei boschi per tipo di intervento, classe di superficie totale, forma di conduzione e zona altimetrica	101
Tavola 2.20	– Aziende con superficie irrigabile per classe di superficie irrigabile, classe di superficie totale, classe di superficie agricola utilizzata (SAU) e zona altimetrica	102
Tavola 2.21	– Aziende che praticano l'irrigazione e relativa superficie irrigata per classe di superficie irrigata, classe di superficie totale, classe di superficie agricola utilizzata (SAU) e zona altimetrica	103
Tavola 2.22	– Aziende per principali coltivazioni irrigate e relativa superficie irrigata per classe di superficie agricola utilizzata (SAU), classe di superficie irrigata e zona altimetrica	104
Tavola 2.23	– Aziende che praticano l'irrigazione per tipo di approvvigionamento dell'acqua irrigua, classe di superficie totale e classe di superficie agricola utilizzata (SAU)	105
Tavola 2.24	– Aziende che praticano l'irrigazione per tipo di approvvigionamento dell'acqua irrigua, forma di conduzione e zona altimetrica	106
Tavola 2.25	– Aziende per sistema di irrigazione e relativa superficie irrigata per classe di superficie agricola utilizzata (SAU), classe di superficie irrigata e zona altimetrica	107
Tavola 2.26	– Aziende con impianti per la lavorazione e trasformazione dei prodotti delle coltivazioni per classe di superficie totale e classe di superficie agricola utilizzata (SAU)	108
Allevamenti		
Tavola 2.27	– Aziende con allevamenti e relativo numero di capi per specie di bestiame, classe di superficie totale e classe di superficie agricola utilizzata (SAU)	109
Tavola 2.28	– Aziende con allevamenti e relativo numero di capi per specie di bestiame, forma di conduzione e zona altimetrica	110
Tavola 2.29	– Aziende con bovini e/o bufalini e relativo numero di capi per classe di superficie totale e categoria	111
Tavola 2.30	– Aziende con suini e relativo numero di capi per classe di superficie totale e categoria	112
Tavola 2.31	– Aziende con ovini, caprini, equini, allevamenti avicoli, conigli, struzzi e/o altri allevamenti e relativo numero di capi per classe di superficie totale, specie e categoria	113
Tavola 2.32	– Aziende con bovini e relativo numero di capi per classe di capi, classe di superficie totale e classe di superficie agricola utilizzata (SAU)	114
Tavola 2.33	– Aziende con bovini e relativo numero di capi per classe di capi, forma di conduzione e zona altimetrica	115
Tavola 2.34	– Aziende con vacche da latte e relativo numero di capi per classe di capi, classe di superficie totale e classe di superficie agricola utilizzata (SAU)	116
Tavola 2.35	– Aziende con vacche da latte e relativo numero di capi per classe di capi, forma di conduzione e zona altimetrica	117
Tavola 2.36	– Aziende con suini e relativo numero di capi per classe di capi, classe di superficie totale e classe di superficie agricola utilizzata (SAU)	118
Tavola 2.37	– Aziende con suini e relativo numero di capi per classe di capi, forma di conduzione e zona altimetrica	119
Tavola 2.38	– Aziende con ovini e relativo numero di capi per classe di capi, classe di superficie totale e classe di superficie agricola utilizzata (SAU)	120
Tavola 2.39	– Aziende con ovini e relativo numero di capi per classe di capi, forma di conduzione e zona altimetrica	121

Tavola 2.40	– Aziende con polli da carne e relativo numero di capi per classe di capi, classe di superficie totale e classe di superficie agricola utilizzata (SAU)	122
Tavola 2.41	– Aziende con polli da carne e relativo numero di capi per classe di capi, forma di conduzione e zona altimetrica	123
Tavola 2.42	– Aziende con galline da uova e relativo numero di capi per classe di capi, classe di superficie totale e classe di superficie agricola utilizzata (SAU)	124
Tavola 2.43	– Aziende con galline da uova e relativo numero di capi per classe di capi, forma di conduzione e zona altimetrica	125
Tavola 2.44	– Aziende che dispongono di ricoveri per animali e relativo numero di ricoveri per specie di ricovero, classe di superficie totale, classe di capienza di capi adulti ricoverabili e zona altimetrica	126
Tavola 2.45	– Aziende che dispongono di ricoveri per animali per numero di capi adulti ricoverabili, tipo di ricovero e tipo di impianto	127

Mezzi meccanici

Tavola 2.46	– Aziende che utilizzano mezzi meccanici aziendali ed extraziendali per titolo di possesso dei mezzi meccanici, tipo di mezzo utilizzato e zona altimetrica.....	128
Tavola 2.47	– Aziende che utilizzano mezzi meccanici aziendali ed extraziendali per tipo di possesso, tipo di mezzo utilizzato e zona altimetrica	129
Tavola 2.48	– Aziende che utilizzano mezzi meccanici di proprietà dell'azienda e relativo numero di mezzi per classe di superficie agricola utilizzata (SAU) e tipo di mezzo utilizzato	130
Tavola 2.49	– Aziende che utilizzano i principali mezzi meccanici di proprietà dell'azienda per numero di mezzi e tipo di mezzo utilizzato	131

Lavoro

Tavola 2.50	– Aziende e relativo numero di giornate di lavoro aziendale per classe di giornate di lavoro, classe di superficie totale e classe di superficie agricola utilizzata (SAU)	132
Tavola 2.51	– Aziende e relativo numero di giornate di lavoro aziendale per classe di giornate di lavoro, forma di conduzione e zona altimetrica	133
Tavola 2.52	– Aziende per categoria di manodopera familiare, classe di superficie totale, classe di superficie agricola utilizzata (SAU) e sesso	134
Tavola 2.53	– Aziende per categoria di altra manodopera aziendale, classe di superficie totale, classe di superficie agricola utilizzata (SAU) e sesso	136
Tavola 2.54	– Giornate di lavoro aziendale per categoria di manodopera familiare, classe di superficie totale, classe di superficie agricola utilizzata (SAU) e sesso	138
Tavola 2.55	– Giornate di lavoro aziendale per categoria di altra manodopera aziendale, classe di superficie totale, classe di superficie agricola utilizzata (SAU) e sesso	140
Tavola 2.56	– Aziende per categoria di manodopera familiare, forma di conduzione, zona altimetrica e sesso	142
Tavola 2.57	– Aziende per categoria di altra manodopera aziendale, forma di conduzione, zona altimetrica e sesso	143
Tavola 2.58	– Giornate di lavoro aziendale per categoria di manodopera familiare, forma di conduzione, zona altimetrica e sesso	144
Tavola 2.59	– Giornate di lavoro aziendale per categoria di altra manodopera aziendale, forma di conduzione, zona altimetrica e sesso	145
Tavola 2.60	– Componenti della manodopera familiare per categoria, classe di superficie totale, classe di superficie agricola utilizzata (SAU) e sesso	146

Tavola 2.61	– Persone per categoria di altra manodopera aziendale, classe di superficie totale, classe di superficie agricola utilizzata (SAU) e sesso	148
Tavola 2.62	– Persone per categoria di manodopera familiare, forma di conduzione, zona altimetrica e sesso	150
Tavola 2.63	Persone per categoria di altra manodopera aziendale, forma di conduzione, zona altimetrica e sesso	151
Tavola 2.64	– Componenti la famiglia del conduttore per numero di componenti, classe di superficie agricola utilizzata (SAU), classe di giornate di lavoro aziendale e sesso	152
Tavola 2.65	– Componenti la famiglia del conduttore per numero di componenti, forma di conduzione, zona altimetrica e sesso	154
Tavola 2.66	– Componenti la famiglia e parenti del conduttore con attività lavorativa esercitata esclusivamente o prevalentemente presso l'azienda o fuori l'azienda per settore di attività economica, classe di superficie agricola utilizzata (SAU) e forma di conduzione	155
Tavola 2.67	– Capi azienda per classe di superficie totale, titolo di studio e sesso	159
Tavola 2.68	– Giornate di lavoro dei capi azienda per classe di superficie totale, titolo di studio e sesso	161
Tavola 2.69	– Capi azienda per classe di età (in anni compiuti), classe di giornate di lavoro e sesso	163
Tavola 2.70	– Giornate di lavoro dei capi azienda per classe di età (in anni compiuti), classe di giornate di lavoro e sesso	165

Altre notizie

Tavola 2.71	– Aziende interessate al contoterzismo e relativo numero di giornate di lavoro secondo l'utilizzazione dei mezzi meccanici per classe di superficie totale e classe di superficie agricola utilizzata (SAU)	167
Tavola 2.72	– Aziende interessate al contoterzismo e relativo numero di giornate di lavoro secondo l'utilizzazione dei mezzi meccanici per forma di conduzione e zona altimetrica	168
Tavola 2.73	– Aziende che utilizzano mezzi meccanici in altre aziende agricole e relative giornate di lavoro per classe di giornate di lavoro effettuate in altre aziende, classe di superficie agricola utilizzata (SAU) e classe di giornate di lavoro aziendale	169
Tavola 2.74	– Aziende che utilizzano mezzi meccanici in altre aziende agricole e relative giornate di lavoro per classe di giornate di lavoro effettuate in altre aziende, forma di conduzione e zona altimetrica	170
Tavola 2.75	– Aziende che utilizzano mezzi meccanici extraziendali e relative giornate di lavoro extraziendale per classe di giornate di lavoro extraziendale, classe di superficie agricola utilizzata (SAU) e classe di giornate di lavoro aziendale	171
Tavola 2.76	– Aziende che utilizzano mezzi meccanici extraziendali e relative giornate di lavoro extraziendale per classe di giornate di lavoro extraziendale, forma di conduzione e zona altimetrica	172
Tavola 2.77	– Aziende che utilizzano mezzi meccanici extraziendali e superficie lavorata secondo le principali operazioni effettuate per classe di superficie agricola utilizzata (SAU), forma di conduzione e zona altimetrica	173
Tavola 2.78	– Aziende con attrezzature informatiche per classe di superficie agricola utilizzata (SAU) e forma di conduzione	174

Capitolo 3 – Dati provinciali (Universo CEE)

Tavola 3.1	– Aziende e relativa superficie totale per classe di superficie totale, forma di conduzione, titolo di possesso dei terreni e zona altimetrica	177
------------	--	-----

Tavola 3.2	– Aziende e relativa superficie agricola utilizzata (SAU) per classe di superficie agricola utilizzata, forma di conduzione, titolo di possesso dei terreni e zona altimetrica	183
Tavola 3.3	– Aziende e relativa superficie per forma di utilizzazione dei terreni, classe di superficie totale e classe di superficie agricola utilizzata (SAU)	189
Tavola 3.4	– Aziende con seminativi e relativa superficie investita per classe di superficie agricola utilizzata (SAU) e principali coltivazioni praticate	190
Tavola 3.5	– Aziende con coltivazioni legnose agrarie e relativa superficie investita per le principali coltivazioni praticate e per classe di superficie agricola utilizzata (SAU)	196
Tavola 3.6	– Aziende con superficie irrigabile per classe di superficie irrigabile, classe di superficie totale, classe di superficie agricola utilizzata (SAU) e zona altimetrica	197
Tavola 3.7	– Aziende con allevamenti e relativo numero di capi per specie di bestiame, classe di superficie totale e classe di superficie agricola utilizzata (SAU)	198
Tavola 3.8	– Aziende con bovini e relativo numero di capi per classe di capi, classe di superficie totale e classe di superficie agricola utilizzata (SAU)	199
Tavola 3.9	– Aziende con vacche da latte e relativo numero di capi per classe di capi, classe di superficie totale e classe di superficie agricola utilizzata (SAU)	200
Tavola 3.10	– Aziende con suini e relativo numero di capi per classe di capi, classe di superficie totale e classe di superficie agricola utilizzata (SAU)	201
Tavola 3.11	– Aziende con ovini e relativo numero di capi per classe di capi, classe di superficie totale e classe di superficie agricola utilizzata (SAU)	202
Tavola 3.12	– Aziende con polli da carne e relativo numero di capi per classe di capi, classe di superficie totale e classe di superficie agricola utilizzata (SAU)	203
Tavola 3.13	– Aziende con galline da uova e relativo numero di capi per classe di capi, classe di superficie totale e classe di superficie agricola utilizzata (SAU)	204
Tavola 3.14	– Aziende che utilizzano mezzi meccanici aziendali ed extraaziendali per titolo di possesso dei mezzi meccanici, tipo di mezzo utilizzato e zona altimetrica	205
Tavola 3.15	– Aziende e relativo numero di giornate di lavoro aziendale per classe di giornate di lavoro, classe di superficie totale e classe di superficie agricola utilizzata (SAU)	206
Tavola 3.16	– Aziende per categoria di manodopera familiare, classe di superficie totale, classe di superficie agricola utilizzata (SAU) e sesso	207
Tavola 3.17	– Aziende per categoria di altra manodopera aziendale, classe di superficie totale, classe di superficie agricola utilizzata (SAU) e sesso	209
Tavola 3.18	– Aziende interessate al contoterzismo e relativo numero di giornate di lavoro secondo l'utilizzazione dei mezzi meccanici per classe di superficie totale e classe di superficie agricola utilizzata (SAU)	211

Capitolo 4 – Dati comunali

Tavola 4.1	– Aziende per forma di conduzione, comune e zona altimetrica	215
Tavola 4.2	– Superficie totale per forma di conduzione delle aziende, comune e zona altimetrica	216
Tavola 4.3	– Superficie agricola utilizzata (SAU) per forma di conduzione delle aziende, comune e zona altimetrica	217
Tavola 4.4	– Aziende per titolo di possesso dei terreni, comune e zona altimetrica	218
Tavola 4.5	– Superficie totale per titolo di possesso dei terreni, comune e zona altimetrica..	219
Tavola 4.6	– Superficie agricola utilizzata (SAU) per titolo di possesso dei terreni, comune e zona altimetrica	220

Tavola 4.7	– Aziende per classe di superficie totale, comune e zona altimetrica	221
Tavola 4.8	– Superficie totale per classe di superficie, comune e zona altimetrica	222
Tavola 4.9	– Aziende per classe di superficie agricola utilizzata (SAU), comune e zona altimetrica	223
Tavola 4.10	– Superficie agricola utilizzata (SAU) per classe di SAU, comune e zona altimetrica	224
Tavola 4.11	– Superficie aziendale secondo l'utilizzazione dei terreni per comune e zona altimetrica	225
Tavola 4.12	– Aziende con seminativi e relativa superficie per le principali coltivazioni praticate, comune e zona altimetrica	226
Tavola 4.13	– Aziende con coltivazioni legnose agrarie e relativa superficie per le principali coltivazioni praticate, comune e zona altimetrica	227
Tavola 4.14	– Aziende con allevamenti e aziende con bovini, bufalini, suini e relativo numero di capi per comune e zona altimetrica	228
Tavola 4.15	– Aziende con ovini, caprini, equini, allevamenti avicoli e relativo numero di capi per comune e zona altimetrica	229
Tavola 4.16	– Persone per categoria di manodopera agricola, comune e zona altimetrica	230
Tavola 4.17	– Giornate di lavoro aziendale per categoria di manodopera agricola, comune e zona altimetrica	231
Tavola 4.18	– Aziende che utilizzano mezzi meccanici in complesso e relativo numero di mezzi di proprietà dell'azienda per comune e zona altimetrica	232
 Allegati		
Glossario		235
Questionario di azienda agricola		251

Presentazione

In questo fascicolo sono riportati i risultati definitivi del 5° Censimento generale dell'agricoltura. Le tavole formano un ampio quadro conoscitivo dell'agricoltura nello specifico territorio di riferimento e della sua evoluzione rispetto al 1990 e al 1982, anni di effettuazione dei due precedenti censimenti. In particolare, le tavole di questo fascicolo trattano delle caratteristiche strutturali delle aziende agricole, rinviando ad altri fascicoli di prossima uscita le informazioni relative alle caratteristiche tipologiche (dimensione economica e orientamento tecnico delle aziende agricole).

Il fascicolo è stato strutturato in modo da offrire all'utente non solo dati sulle dimensioni del settore agricolo nel territorio di riferimento, ma anche informazioni sui principali aspetti tecnici e metodologici che hanno caratterizzato l'esecuzione del Censimento.

Dopo brevi cenni storici sui censimenti dell'agricoltura effettuati in Italia, vengono fornite indicazioni sulle basi giuridiche del Censimento, sulle indagini pilota realizzate per verificare sul piano tecnico l'efficacia delle procedure previste e degli strumenti di rilevazione, sulle modalità dell'aggiornamento preliminare degli elenchi comunali delle aziende agricole, finalizzato ad ottenere la massima copertura dei risultati, sulla struttura organizzativa adottata per la rilevazione e sulle modalità di istruzione del personale addetto alle operazioni censuarie.

Vengono, inoltre, riportate le definizioni relative all'unità di rilevazione adottata per il Censimento, in continuità con le precedenti edizioni e in coerenza con le regole statistiche internazionali ed europee; si tratta in particolare delle definizioni di *azienda agricola*, *forestale* e *zootecnica*, di *centro aziendale* e di *conduttore dell'azienda*. Ulteriori informazioni sono offerte in merito ai criteri stabiliti per individuare le unità da censire sul territorio. Alla determinazione del campo di osservazione è dedicato un breve paragrafo nel quale viene specificata la differenza tra universo delle aziende a livello nazionale e a livello comunitario. Le innovazioni apportate al questionario di rilevazione rispetto alle precedenti edizioni del Censimento sono presentate in un apposito paragrafo, mentre il questionario stesso è riprodotto alla fine del fascicolo.

Lo svolgimento delle operazioni censuarie viene riassunto nei paragrafi successivi, mettendo in luce le operazioni preliminari eseguite dagli organi censuari e lo sviluppo delle attività di raccolta dei dati che sono stati monitorati in continuo attraverso un sistema di *reporting* condiviso dai principali organi censuari, aventi accesso ad un sito Internet predisposto allo scopo dall'Istat. Altre informazioni sulle attività censuarie sono riassunte in merito alla registrazione controllata e al trattamento informatico dei dati per la loro validazione e correzione.

Nell'ultimo paragrafo della "Introduzione" al fascicolo si dà conto delle modalità di diffusione dei risultati provvisori e definitivi e viene presentato il piano di pubblicazione del 5° Censimento generale dell'agricoltura, in modo da orientare il lettore circa la complessiva offerta informativa predisposta dall'Istat sia su supporto cartaceo che informatico, in questo caso attraverso la disponibilità di un *data warehouse* accessibile dal sito Internet dell'Istituto.

Per facilitare l'interpretazione dei dati riportati nelle tavole statistiche, sono state redatte apposite "Avvertenze", nelle quali viene chiarito il significato dei valori presenti in ciascuna di esse.

Le tavole statistiche di questo fascicolo sono 124 e sono state raggruppate in quattro capitoli.

Il Capitolo 1 – Confronti temporali (Universo Italia) – riporta in 10 tavole statistiche i dati del territorio di riferimento del fascicolo, relativi ai principali caratteri rilevati, messi a confronto con i dati risultati dai censimenti del 1990 e del 1982 in termini di valori assoluti. Vengono presentati anche confronti in termini di indicatori sintetici, quali la superficie media per azienda. Tutti i confronti sono

effettuati con riferimento all'universo Italia che comprende tutte le aziende agricole censite nel territorio di riferimento del fascicolo, quale che sia la loro ampiezza in termini di superficie e di dimensione economica.

Il Capitolo 2 – Dati provinciali (Universo Italia) – contiene le elaborazioni effettuate sui risultati aggregati a livello complessivo e per zone altimetriche. I dati considerati nelle 78 tavole statistiche si riferiscono alle informazioni registrate nel questionario di azienda, combinando i diversi caratteri strutturali in relazione all'argomento considerato.

Un primo gruppo di tavole prende in esame le informazioni generali sull'azienda, concernenti la forma giuridica e il sistema di conduzione, inteso sia come rapporto tra impresa e lavoro (forma di conduzione), sia come rapporto tra impresa e proprietà fondiaria (titolo di possesso dei terreni). Fanno parte di questo primo gruppo di tavole anche quelle dedicate alla frammentazione delle superfici aziendali in corpi di terreno.

Gli aspetti relativi all'utilizzazione dei terreni vengono trattati mettendo in luce la destinazione delle superfici alle principali classi di coltivazione dei terreni durante l'annata agraria 1999-2000. In questo ambito sono presentate anche alcune tavole statistiche che espongono i dati relativi alle sole aziende con terreni irrigui. Viene inoltre proposta una dettagliata analisi della viticoltura con riferimento agli impianti secondo la loro natura, la classe di età e il tipo di vitigno.

Le elaborazioni sulle aziende con allevamenti riguardano la consistenza delle specie di bestiame più rilevanti dal punto di vista economico, nonché i ricoveri per animali con riferimento alla loro capienza e alla dotazione di specifiche installazioni.

Alla meccanizzazione aziendale sono riferite numerose tavole che ne descrivono l'intensità e la diffusione distinguendo per tipo di mezzo meccanico e per titolo di utilizzazione (in proprietà, in comproprietà, in conto terzi). Particolare attenzione è dedicata al contoterzismo attivo e passivo che viene esaminato anche in relazione al numero di giornate di lavoro effettuate in azienda.

Le tavole sulla manodopera aziendale riportano i dati differenziati per singole categorie e per genere. L'analisi riguarda il volume di lavoro e il numero di persone che hanno lavorato in azienda durante l'annata agraria 1999-2000. Il tipo di attività lavorativa esercitata fuori dall'azienda agricola dal conduttore e dai suoi familiari è considerata in una specifica tavola. Ulteriori informazioni sono fornite in merito alle caratteristiche socio-demografiche dei conduttori e dei capi azienda, nonché alla composizione della famiglia del conduttore.

Il Capitolo 3 – Dati provinciali (Universo CEE) – comprende 18 tavole statistiche elaborate in base al particolare campo di osservazione comunitario, comparabile tra gli stati membri dell'Unione Europea. Esso differisce dall'Universo Italia per il fatto che non comprende le aziende agricole con superficie agricola utilizzata (SAU) inferiore ad un ettaro e con produzione agricola commercializzata inferiore a 4 milioni di Lire (pari a 2.065,83 Euro). Le elaborazioni relative alle aziende che superano almeno uno dei due limiti citati, offrono agli utenti la possibilità di confrontare alcune fondamentali caratteristiche strutturali del settore, anche per zone altimetriche, secondo i due campi di osservazione della rilevazione censuaria: quello nazionale e quello comunitario.

Il Capitolo 4 – Dati comunali – riporta per ciascun Comune la ripartizione delle aziende esistenti nei territori di rispettiva competenza, secondo i principali caratteri da esse possedute.

In allegato è riportato un glossario contenente, per ciascuna informazione rilevata con il questionario di azienda, la corrispondente definizione adottata. Per una più agevole consultazione, le singole voci sono riportate in ordine alfabetico.

Introduzione

1. Cenni storici

I censimenti economici hanno l'obiettivo principale di fornire un quadro esaustivo e territorialmente dettagliato delle dimensioni e delle caratteristiche del sistema economico nazionale. Inoltre, essi consentono la predisposizione di archivi delle unità produttive (aziende, imprese, istituzioni) da utilizzare nei periodi intercensuari come basi per l'esecuzione di indagini campionarie, per ricerche e per studi economici e sociali.

Il Censimento generale dell'agricoltura è stato effettuato con riferimento alla data del 22 ottobre 2000. Esso è il quinto svolto in Italia ed ha avuto luogo in una stagione di grande importanza per il settore agricolo, che ha vissuto un riposizionamento strategico di notevole portata. Infatti, la riforma della politica agricola comunitaria, unitamente al varo della cosiddetta "Agenda 2000" e al previsto allargamento dell'Unione Europea a numerosi altri paesi, ha avviato un ripensamento profondo delle strategie di sviluppo del settore, sempre più orientato a svolgere un ruolo multifunzionale, di carattere economico, ambientale e sociale.

Il Censimento del 2000, pur utilizzando una tecnica di rilevazione tradizionale basata sulla conduzione di interviste "faccia a faccia" e salvaguardando la continuità storica rispetto ai censimenti precedenti, ha presentato numerose ed importanti novità rispetto al passato, conseguendo un elevato standard qualitativo dei dati e una più rapida diffusione dei risultati, che costituiscono una base conoscitiva affidabile per la definizione di politiche nazionali e regionali.

Il piano di rilevazione del 5° Censimento generale dell'agricoltura è stato predisposto sulla base delle proposte formulate da un'apposita Commissione di studio istituita presso l'Istituto nazionale di statistica, della quale hanno fatto parte docenti universitari e rappresentanti di amministrazioni pubbliche e di organizzazioni di categoria.¹

Sul piano dell'organizzazione, il sistema degli organi censuari è stato improntato alla massima integrazione e valorizzazione delle specifiche competenze dei soggetti che svolgono attività statistica sul territorio nazionale, in particolare a livello regionale e comunale, in linea con le recenti riforme amministrative e costituzionali che hanno ridisegnato il ruolo ed i compiti delle autonomie locali nell'ordinamento italiano.

La diffusione dei dati è stata progettata in modo da rispettare la tutela della riservatezza e da utilizzare anche moderni strumenti informatici (*data warehouse on line*) allo scopo di facilitarne l'accesso da parte degli utenti. Infine, va sottolineato come i risultati del Censimento agricolo vengono rilasciati secondo un'articolazione territoriale coerente con quella che verrà adottata nei censimenti generali del 2001 (popolazione, abitazioni, industria e servizi), così da offrire all'utenza (in particolare quella costituita dagli enti locali) una base statistica pienamente integrata sui principali caratteri demografici, sociali ed economici.

¹ In tale Commissione erano rappresentate le seguenti Amministrazioni ed Enti: Ministero per le Politiche Agricole e Forestali; Ministero per le Attività Produttive; Ministero dell'Ambiente e della Tutela del Territorio; Ministero dell'Interno; Ministero dell'Economia e delle Finanze; Ministero della Salute; Istituto Nazionale di Economia Agraria; Assessorati all'Agricoltura ed alle Foreste delle Regioni Piemonte, Veneto, Emilia -Romagna, Marche e Sicilia; Unione Italiana delle Camere di Commercio, Industria, Artigianato e Agricoltura; Associazione nazionale comuni italiani; Unione Statistica dei Comuni Italiani; Confederazione generale dell'agricoltura italiana, Confederazione nazionale coltivatori diretti; Confederazione Italiana Agricoltori; Confederazione Produttori Agricoli; Agenzia Nazionale per la Protezione dell'Ambiente; Istituto di Servizi per il Mercato Agricolo

2. Le basi giuridiche

L'obbligo di esecuzione decennale di un censimento dell'agricoltura è previsto dall'art. 2 del regolamento CEE n. 571 del 28 febbraio 1988, modificato dal regolamento CE n. 2467 del 17 dicembre 1996. Queste norme disciplinano la produzione (con cadenza biennale) di informazioni statistiche di carattere strutturale sulle aziende agricole, sulle coltivazioni, sulla consistenza degli allevamenti, sui mezzi meccanici, sul lavoro, ecc., allo scopo di valutare la situazione di un settore fondamentale per l'economia dell'Unione Europea e di seguire l'evoluzione nel tempo della sua struttura produttiva.

Mentre la rilevazione periodica di tali caratteri (che in Italia ha cadenza annuale) è effettuata su base campionaria, il Censimento rileva informazioni strutturali su tutte le aziende agricole, perseguendo anche l'obiettivo di aggiornare lo schedario delle aziende stesse. Di conseguenza sono state rilevate, in ciascun Comune, la consistenza numerica delle aziende agricole, forestali e zootecniche, di qualsiasi ampiezza e da chiunque condotte, nonché le loro fondamentali caratteristiche strutturali. I dati di censimento, inoltre, servono a costruire l'Archivio statistico delle aziende e imprese agricole (ASAIA), in esecuzione del regolamento comunitario n. 2186 del 1993.

Altre disposizioni in materia di statistiche agricole sono contenute in vari regolamenti e direttive dell'Unione Europea e nelle raccomandazioni dell'Organizzazione delle Nazioni Unite per l'alimentazione e l'agricoltura (FAO), tutti atti volti ad ottenere informazioni statistiche omogenee e comparabili a livello europeo e mondiale.

A livello nazionale, le disposizioni di carattere generale in materia di censimenti sono contenute nell'art. 37 della legge 17 maggio 1999 n. 144 e nel relativo regolamento di esecuzione approvato con DPR n.197 del 6 giugno 2000. L'attuale disciplina dell'attività censuaria deriva dalla considerazione della stessa come funzione istituzionale dell'Istat, a differenza dal passato quando i censimenti erano disciplinati autonomamente da un'apposita legge di indizione e finanziamento e da uno specifico regolamento di esecuzione.

L'attività censuaria svolta dalle Regioni e dalla Province autonome di Trento e di Bolzano è oggetto di una separata disciplina stabilita nelle sue linee fondamentali dal Protocollo di intesa stipulato tra l'Istat e la Conferenza dei Presidenti delle Regioni e delle Province autonome il 5 agosto 1999 ed approvato dalla Conferenza Stato-Regioni.

L'attività censuaria si è svolta secondo quanto previsto dalla normativa che regola il trattamento dei dati personali dettata dagli articoli 17 e 18 del regolamento di esecuzione del Censimento e dalla legge n. 675 del 1996 e successive modifiche e integrazioni, in particolare del d.lgs. n. 281 del 1999.

La disciplina delle operazioni tecniche è stata dettata con il Piano di censimento generale, integrato dai piani regionali approvati secondo la procedura prevista dal citato Protocollo di intesa, nonché da specifiche circolari dell'Istat.

Il 5° Censimento generale dell'agricoltura è inserito tra le statistiche di interesse nazionale: esso è incluso nel Programma statistico nazionale, approvato con DPCM del 31 marzo 2000, e nell'elenco delle rilevazioni soggette all'obbligo di risposta previsto dal DPR del 5 luglio 1999, pubblicato nella G.U. n. 194 del 19 agosto 1999.

3. La struttura organizzativa

La rete di rilevazione del Censimento si è articolata su quattro livelli territoriali e ha coinvolto diversi organismi: il livello nazionale è stato costituito dall'Istat e dall'Unione nazionale delle Camere di Commercio; il livello regionale è stato costituito dagli Uffici regionali di censimento, dalle Commissioni tecniche regionali istituite presso le Regioni e le Province autonome e dagli Uffici regionali dell'Istat; il

Alimentare; Ente per le Nuove tecnologie, l'Energia e l'Ambiente; Azienda di Stato Interventi nel Mercato Agricolo; Unione Province Italiane; Istituto Nazionale di Sociologia Rurale; docenti universitari.

livello provinciale è stato costituito dagli Uffici provinciali di censimento istituiti presso le Camere di commercio e dai Gruppi tecnici provinciali; il livello comunale è stato costituito dagli Uffici comunali di censimento.

I Prefetti e i Sindaci, con riferimento al territorio di propria competenza, hanno provveduto ad assicurare il buon andamento ed il regolare svolgimento delle operazioni di censimento, secondo quanto disposto dalle vigenti disposizioni di legge e dal regolamento di esecuzione del Censimento stesso.

Struttura della rete di rilevazione

REGIONI	NUMERO COMUNI AL 22-10-2000	ISPETTORATI PROVINCIALI ISTAT	UNITA' – ORGANI DI CENSIMENTO						
			REGIONI (UCR)		CAMERE DI COMMERCIO (UCP)	COMUNI (UCC)			RILEVATORI
			Responsabili dei coordinatori intercomunali (RPCIC)	Coordinatori intercomunali (CIC)	Responsabili dei coordinatori provinciali (RCP)	Totale	Responsabili (a)	Coordinatori	
Piemonte	1.206	8	29	130	8	1.206	1.206	148	1.619
Valle d'Aosta	74	1	1	8	1	74	74	2	88
Lombardia	1.546	11	36	108	11	1.546	1.546	285	1.811
Trentino-A.A.	339	2	2	32	2	339	339	19	614
Veneto	581	7	29	75	7	626	581	45	1.732
Friuli-V.G.	219	4	7	31	4	219	219	70	413
Liguria	235	4	11	37	4	257	235	22	511
Emilia-R.	341	9	23	59	9	341	341	14	1.066
Toscana	287	10	34	64	10	346	287	59	1.246
Umbria	92	2	12	20	2	114	92	22	499
Marche	246	4	4	52	4	246	246	21	2.939
Lazio	377	5	15	87	5	512	377	135	1.867
Abruzzo	305	4	11	40	4	315	305	10	770
Molise	136	2	6	16	2	136	136	38	340
Campania	551	5	12	105	5	555	551	4	2.230
Puglia	258	5	26	80	5	643	258	385	3.047
Basilicata	131	2	9	35	2	169	131	38	743
Calabria	409	5	5	78	5	511	409	102	1.745
Sicilia	390	9	24	150	9	622	390	232	2.830
Sardegna	377	4	19	100	4	377	377	65	1.016
ITALIA	8.100	103	315	1.307	103	9.154	8.100	1.716	27.126

(a) In 643 Comuni il responsabile di UCC ha anche svolto le funzioni ed i compiti di coordinatore.

Al livello nazionale hanno operato i seguenti organismi:

- Istituto nazionale di statistica*, con l'incarico di provvedere all'effettuazione del Censimento dell'agricoltura. L'Istat, quale titolare della rilevazione, ha esercitato un potere decisorio tecnico e metodologico in ordine all'organizzazione del Censimento e alle sue modalità di svolgimento. In particolare, l'Istat ha impartito agli organismi della rete censuaria le istruzioni necessarie per

l'esecuzione del Censimento e ha sovrinteso a tutte le relative operazioni, adottando i provvedimenti necessari per assicurare il loro regolare e tempestivo svolgimento. L'Istat ha esercitato tali funzioni anche attraverso le sue articolazioni territoriali costituite dagli uffici regionali. Inoltre, l'Istituto si è avvalso della collaborazione degli Uffici di statistica del Sistema statistico nazionale (Sistan) che, in base a quanto stabilito dal regolamento, hanno assunto la qualificazione giuridica di organi di censimento.

- b) L'*Ufficio di statistica di Unioncamere*, facente parte del Sistema statistico nazionale, ha avuto il compito di collaborare con l'Istat e con le Camere di commercio per assicurare il funzionamento degli organi censuari di livello provinciale.

Al *livello regionale* l'organizzazione si è basata su un modello "a geometria variabile" definito dal Protocollo d'intesa Istat-Regioni. In base ad esso il Piano generale di censimento è stato integrato dai singoli piani di censimento regionali approvati dalle Regioni e dalle Province autonome, anche sulla scorta delle valutazioni organizzative, tecniche e metodologiche effettuate dall'Istat.

Il nucleo dell'organizzazione a livello regionale è stato rappresentato dall'Ufficio di censimento regionale (UCR), mentre l'operatività sul territorio di competenza è stata assicurata dalla rete dei coordinatori intercomunali e dei rispettivi responsabili provinciali. L'UCR ha, inoltre, avuto il compito di fornire assistenza e sostegno tecnico alla Commissione tecnica regionale.

Nel dettaglio, il livello regionale è stato rappresentato dai seguenti organismi:

- a) *Ufficio regionale dell'Istat*, con il compito di sovrintendere a tutte le attività svolte dagli organi censuari a livello locale e di verificare l'attuazione dei piani di censimento regionali, con particolare riferimento alla designazione dei coordinatori intercomunali e dei loro responsabili provinciali, alle attività di formazione, istruzione e sensibilizzazione, allo svolgimento delle indagini pilota e di controllo. Gli uffici regionali hanno, inoltre, valutato i rapporti periodici sullo svolgimento delle operazioni censuarie nel territorio di competenza e svolto attività ispettiva.
- b) *Ufficio di censimento regionale (UCR)*, con il compito di curare, in generale, l'esecuzione del piano di censimento dell'Istat e di quello regionale.

Tra le funzioni svolte dagli UCR si segnalano in particolare le seguenti:

- la designazione dei coordinatori intercomunali e dei loro responsabili provinciali;
 - la sensibilizzazione delle istituzioni locali e delle aziende agricole;
 - lo svolgimento di attività di istruzione e di formazione;
 - il monitoraggio delle operazioni;
 - la rendicontazione dei contributi finanziari ricevuti.
- c) *Commissione tecnica regionale*, con il compito di assistere la Regione nella predisposizione del piano regionale di censimento e di sovrintendere al buon andamento delle operazioni censuarie, attraverso la valutazione del monitoraggio delle stesse.
- I compiti specifici assegnati alle Commissioni sono stati:
- la predisposizione del piano regionale e la sua eventuale revisione alla luce delle osservazioni dell'Istat;
 - la valutazione dello stato di attuazione del piano, anche nella fase precedente l'avvio delle operazioni di rilevazione censuaria;
 - la valutazione, sulla base degli aggiornamenti periodici trasmessi dall'UCR, dell'andamento delle attività censuarie;
 - l'individuazione degli interventi da adottare nelle situazioni di ritardo a livello comunale e provinciale.

Al *livello provinciale* hanno operato i seguenti organismi:

- a) *Ufficio di censimento provinciale (UCP)*, istituito presso la Camera di commercio, con il compito di sovrintendere al coordinamento delle operazioni censuarie a livello provinciale. Gli UCP hanno assolto a una funzione di stimolo, raccordo e controllo di tutte le operazioni censuarie svolte dagli Uffici comunali, svolgendo attività di natura organizzativa strumentali all'attività di rilevazione, nonché compiti di istruzione e formazione, di assistenza organizzativa e monitoraggio delle operazioni censuarie, attraverso un apposito collegamento informatico.

Tra i compiti specifici assegnati agli UCP vi sono stati:

- l'organizzazione di riunioni di istruzione sulle attività censuarie;
- la creazione del collegamento telematico con l'Istat per la trasmissione dei dati via Internet;
- il raccordo tecnico-organizzativo con il responsabile provinciale dei coordinatori intercomunali;
- la segnalazione di situazioni critiche all'UCR ed all'Ufficio regionale dell'Istat.

Nelle Province autonome di Trento e Bolzano le funzioni di UCP sono state svolte rispettivamente dal Servizio Statistica della Provincia autonoma di Trento e dall'Istituto provinciale di statistica della Provincia autonoma di Bolzano (ASTAT).

- b) *Gruppo tecnico provinciale*, con il compito di realizzare il collegamento funzionale tra i diversi livelli di responsabilità censuarie presenti a livello provinciale, ai fini della elaborazione del calendario di assistenza tecnica agli UCC, della programmazione di attività e di interventi di diversa natura, nonché di valutazione dell'andamento complessivo del Censimento. Esso è stato formato dal responsabile dell'UCP, da un funzionario dell'Ufficio regionale dell'Istat e dal responsabile provinciale dei coordinatori intercomunali.

Nell'ambito di ciascuna Provincia hanno operato i coordinatori intercomunali e il loro responsabile provinciale, i primi con il compito di provvedere al controllo delle attività di rilevazione effettuate presso le aziende agricole, il secondo con il compito di coordinare le attività di assistenza tecnica alla rilevazione.

Tra le funzioni specifiche dei coordinatori intercomunali era compresa:

- l'istruzione dei coordinatori e rilevatori comunali;
- l'assistenza tecnica nel corso delle attività di rilevazione;
- la redazione di rapporti settimanali.

Tra le funzioni specifiche dei responsabili provinciali figurava:

- l'assegnazione dei Comuni della Provincia di competenza ai singoli coordinatori intercomunali;
- la predisposizione dei programmi di attività dei coordinatori intercomunali;
- l'espletamento di attività di istruzione;
- l'organizzazione delle indagini post-censuarie.

Nella struttura organizzativa il *livello comunale* è stato rappresentato dall'*Ufficio di censimento comunale (UCC)*, con la funzione di rilevazione diretta sul territorio. I principali compiti assegnati all'UCC sono stati:

- la nomina di eventuali ulteriori coordinatori comunali;
- la selezione dei rilevatori;
- l'istruzione ai rilevatori e coordinatori comunali;
- la verifica, controllo e aggiornamento degli elenchi delle unità di rilevazione;
- la raccolta dei dati presso le aziende agricole e il controllo della corretta compilazione dei questionari;
- la comunicazione periodica di informazioni e dati sullo svolgimento delle operazioni censuarie;
- la revisione quantitativa del materiale raccolto e il suo confezionamento per la successiva spedizione ai centri di registrazione.

Alle dirette dipendenze del responsabile dell'UCC hanno operato i coordinatori comunali e i rilevatori. La nomina dei primi era obbligatoria nei Comuni con almeno 600 aziende da censire. I

secondi sono stati impegnati nella misura di uno ogni 150 aziende (o frazione di 150 comunque non inferiore a 100).

Ai coordinatori comunali è stato affidato l'incarico di pianificare, coordinare e controllare l'attività di rilevazione presso le aziende. I rilevatori comunali hanno effettuato la rilevazione presso le aziende agricole, raccogliendo i dati tramite intervista diretta ai conduttori.

4. Le attività di formazione ed istruzione della rete di rilevazione

A causa dell'articolazione territoriale e della complessità della rete di rilevazione, l'attività di formazione e istruzione dei soggetti coinvolti ha avuto un ruolo determinante per il buon esito delle operazioni censuarie.

Le attività formative hanno coperto l'intera rete di rilevazione con una serie di interventi "a cascata", ricorrendo a più strumenti. Infatti i corsi di istruzione e formazione si sono sviluppati secondo un percorso per fasi successive che ha coinvolto via via destinatari diversi: gli Uffici regionali dell'Istat, gli Uffici di censimento regionali (UCR), gli Uffici di censimento provinciali (UCP), i coordinatori intercomunali e i loro responsabili provinciali e gli Uffici di censimento comunali (UCC) con i loro coordinatori e rilevatori.

Dato l'elevato numero delle persone da formare e la loro distribuzione su tutto il territorio nazionale, nonché la diversità dei fabbisogni formativi, si sono attuati molteplici interventi. Accanto alla formazione in aula si è fatto ricorso anche allo strumento della formazione a distanza, tramite l'utilizzo di appositi strumenti (CD-Rom formativo, pagina dedicata nel sito Internet del Censimento).

Ulteriori interventi di carattere formativo, aggiuntivi rispetto a quelli dedicati alle istruzioni per la rilevazione, si sono svolti nei confronti dei coordinatori intercomunali e dei coordinatori comunali, a cura sia dell'Istat, sia degli Uffici regionali di censimento.

Interventi di verifica della formazione dei rilevatori e di *training on the job* sono stati svolti dai coordinatori intercomunali nel corso delle ispezioni volte a fornire assistenza tecnica agli UCC durante lo svolgimento della rilevazione.

Le istruzioni al personale degli UCR, ai responsabili degli UCP e ai responsabili provinciali dei coordinatori intercomunali sono state effettuate da personale selezionato dall'Istat e da funzionari dell'Istituto.

Le istruzioni ai coordinatori intercomunali sono state trasmesse da personale appartenente all'Istat e agli UCR, nonché dai responsabili dei coordinatori intercomunali. A loro volta, i coordinatori intercomunali, coadiuvati da personale dell'Istat, hanno effettuato gli interventi di istruzione ai coordinatori comunali e ai rilevatori.

5. Il campo di osservazione e l'unità di rilevazione

Il campo di osservazione del Censimento dell'agricoltura ha considerato tutte le aziende agricole, forestali e zootecniche, di qualsiasi ampiezza e da chiunque condotte. Sono rientrate nel suddetto campo di osservazione anche:

- le aziende agricole degli istituti di ricerca, degli ospedali, delle cliniche, delle comunità religiose, degli istituti penitenziari e delle imprese industriali;
- gli allevamenti di tori e verri da riproduzione, gli allevamenti di cavalli, i centri di incubazione;
- le aziende agricole costituite da prati permanenti e/o pascoli condotti dalle amministrazioni comunali (terreni messi a disposizione, generalmente dietro corresponsione di un canone, per il pascolo di animali appartenenti ad altre aziende).

I terreni destinati ad alcuni usi particolari, se non compresi nella superficie totale di un'azienda agricola attiva, sono stati esclusi dal campo di osservazione del Censimento. Questa esclusione riguarda in particolare:

- i suoli edificabili o comunque non destinati ad uso agricolo;
- i parchi e i giardini ornamentali;
- i terreni completamente abbandonati;
- i piccoli orti familiari, generalmente annessi alle abitazioni, la cui produzione era destinata normalmente all'autoconsumo (salvo il caso in cui la persona che ne disponeva fosse conduttore di azienda agricola; in tal caso l'orto doveva essere considerato parte integrante dell'azienda stessa);
- i piccoli allevamenti a conduzione familiare, costituiti da uno o due capi di bestiame suino, ovino, caprino o da pochi animali di bassa corte (polli, tacchini, oche, conigli ecc.) utilizzati normalmente per autoconsumo (salvo il caso in cui la persona che ne disponeva fosse anche conduttore di azienda agricola; in tal caso questi allevamenti dovevano essere considerati parte integrante dell'azienda stessa).

Sono state inoltre escluse dal campo di osservazione le scuderie, i terreni per l'esercizio dei cavalli da corsa, gli allevamenti di cani, i centri di commercio del bestiame ed i macelli che non praticavano l'allevamento del bestiame. Gli allevamenti ittici (impianti di acquacoltura) sono rientrati nel campo di osservazione del Censimento solo se praticati nell'ambito di un'azienda agricola.

L'unità di rilevazione del Censimento è stata l'*azienda agricola, forestale e zootecnica*, definita come *l'unità tecnico-economica costituita da terreni, anche in appezzamenti non contigui, ed eventualmente da impianti ed attrezzature varie in cui si attua la produzione agraria, forestale o zootecnica ad opera di un conduttore, e cioè persona fisica, società od ente, che ne sopporta il rischio sia da solo (conduttore coltivatore o conduttore con salariati), sia in forma associata.*

Caratteri distintivi fondamentali di un'azienda agricola sono stati pertanto:

- l'utilizzazione dei terreni per la produzione agricola e/o forestale e/o zootecnica: tali terreni potevano essere costituiti da una o più particelle (contigue o no), situate nello stesso Comune oppure in Comuni diversi, anche non confinanti o vicini tra loro;
- la presenza di un conduttore, cioè di una persona fisica, società od ente che sopportava il rischio imprenditoriale connesso con l'attività economica dell'azienda.

Tra le aziende agricole sono state comprese anche quelle prive di terreno agrario ed in particolare:

- le aziende zootecniche nelle quali si allevava bestiame senza utilizzazione di terreno agrario (allevamenti intensivi di bovini, di suini, avicunicoli, ecc.);
- le aziende zootecniche nelle quali il bestiame veniva allevato utilizzando terreni pascolativi appartenenti a Comuni, ad altri enti pubblici od a privati, senza che i terreni potessero configurarsi come elementi costitutivi di dette aziende.

6. I criteri per l'individuazione delle aziende agricole

Le aziende agricole sono state individuate nel Comune, ed in particolare nel foglio di mappa catastale, in cui ricadeva il centro aziendale o, in mancanza di esso, la maggior parte delle particelle catastali costituenti la superficie totale aziendale. Ne consegue che le aziende agricole, i cui terreni erano situati in due o più fogli di mappa catastali dello stesso Comune oppure in due o più Comuni, sono state rilevate dal Comune ove era situato il centro aziendale e, quindi, indicate nel relativo foglio di mappa catastale. Pertanto, il luogo dove era ubicata l'abitazione del conduttore, se non coincidente con il centro aziendale, non ha costituito elemento per l'individuazione di un'azienda agricola, né per l'attribuzione dell'azienda stessa ad un determinato foglio di mappa.

Per *centro aziendale* s'intende il complesso dei fabbricati situati nei terreni dell'azienda agricola e connessi alla sua attività produttiva. Il centro aziendale, in molti casi, comprende le abitazioni del

conduttore e dell'altra manodopera impiegata nei lavori agricoli aziendali, i ricoveri per animali, i locali per l'immagazzinamento dei prodotti (magazzini, sili da foraggio, fienili, ecc.) e quelli per il deposito di macchine ed attrezzi di uso agricolo.

Le aziende pastorali con greggi transumanti, nel caso in cui il conduttore disponeva anche di terreno agrario, sono state individuate nel Comune e foglio di mappa catastale nel quale ricadeva il centro aziendale o la maggior parte delle particelle costituenti la superficie totale aziendale. Se, invece, tali aziende erano prive di terreno agrario (esclusivamente zootecniche), sono state individuate nel Comune e foglio di mappa catastale nel quale erano situati i ricoveri di proprietà dell'azienda; oppure, se l'azienda non possedeva ricoveri propri, nel Comune dove il gregge era stato ricoverato per la maggior parte dell'anno; oppure, se quest'ultimo criterio fosse risultato di difficile adozione, nel Comune dove il gregge si trovava alla data di riferimento del Censimento.

Ai fini del censimento, per individuare le aziende agricole si è fatto riferimento ai conduttori e non ai proprietari o intestatari dei terreni, in quanto:

- il proprietario o intestatario dei terreni non è necessariamente conduttore di azienda agricola, termine con il quale si intende la persona fisica, società o ente, che, in quanto responsabile giuridico ed economico, sopporta il rischio della gestione aziendale, indipendentemente dal titolo di possesso dei terreni;
- i terreni di proprietà o intestati a soggetti diversi possono essere condotti da un'unica azienda agricola.

I censimenti generali del 2000-01 prevedono di incrementare in misura significativa il dettaglio territoriale disponibile nella georeferenziazione dei dati, con l'obiettivo di potenziare la capacità informativa dei dati raccolti. In particolare, Il 5° Censimento generale dell'agricoltura, che copre con il suo campo di osservazione il territorio extraurbano, ha adottato per la prima volta come livello minimo di aggregazione dei dati il foglio di mappa catastale, che ha il vantaggio di essere un riferimento facilmente individuabile sia per i rispondenti che per gli utenti finali e corrisponde ad un livello di dettaglio ottimale, ad esempio, per le esigenze di analisi della pianificazione territoriale. La disponibilità dei dati elementari aggregati per foglio di mappa consentirà di ottenere proiezioni cartografiche molto accurate dei risultati censuari: dalla semplice localizzazione delle aziende agricole e dei relativi terreni a mappe tematiche sull'utilizzazione del suolo e sulla distribuzione delle caratteristiche strutturali e tipologiche delle aziende.

7. Il questionario di rilevazione

Nella progettazione del questionario di azienda si è tenuto conto di esigenze diverse: la domanda di informazioni da parte dell'utenza; l'obbligo di rispondere alle esigenze internazionali (FAO e UE) secondo un prestabilito elenco di caratteristiche da rilevare; l'esigenza di mantenere la confrontabilità dei risultati con quelli delle precedenti rilevazioni censuarie; la necessità di indagare fenomeni attuali di interesse nazionale e locale; la limitazione degli oneri di risposta per i rilevatori, e, soprattutto, per le aziende stesse.

Il questionario di rilevazione adottato per il 5° Censimento generale dell'agricoltura ha rappresentato una soluzione di equilibrio tra queste esigenze. Una volta assicurata la sua corrispondenza al quadro informativo richiesto dai regolamenti europei, esso è stato redatto apportando integrazioni finalizzate a rispondere alle molteplici esigenze informative nazionali e locali.

Il compito di definire i contenuti rispondenti a tali esigenze è stato affidato ad una apposita sottocommissione nell'ambito della Commissione di studio avente l'incarico di formulare proposte in merito agli aspetti organizzativi, metodologici e tecnici per il 5° Censimento generale dell'agricoltura. Le attività svolte al riguardo nel corso di circa un anno hanno consentito l'approntamento di un questionario di azienda, che, oltre a consentire una soddisfacente comparabilità dei risultati nel tempo,

ha esteso le informazioni su fenomeni maggiormente esplicativi della nuova realtà agricola. In esso sono stati mantenuti molti dei quesiti già rilevati nel 1990, compresi quelli relativi alla viticoltura, ed inserite alcune interessanti novità.

In particolare, i nuovi quesiti hanno riguardato:

- la ulteriore suddivisione della superficie aziendale secondo il titolo di possesso dei terreni: proprietà, affitto (Legge 203/82) e uso gratuito;
- una maggiore articolazione della forma giuridica delle aziende (persona fisica, società, cooperativa, associazione di produttori, Ente pubblico);
- più specifiche informazioni sulla tenuta della contabilità aziendale;
- la rilevazione della superficie utilizzata per attività extragricole (turismo, sport, ecc.);
- la capacità lavorativa oraria degli impianti per la lavorazione e/o trasformazione in azienda dei prodotti delle coltivazioni;
- la consistenza degli "altri" allevamenti, la produzione del latte distinta per specie, l'impiego del latte munto e i prodotti ottenuti dalla lavorazione del latte in azienda;
- riguardo al lavoro aziendale, la posizione nella professione dei componenti la famiglia del conduttore e la distinzione della "altra manodopera aziendale" tra operai e dirigenti e impiegati, nonché la loro distinzione per genere;
- alcune informazioni sulle pratiche colturali e sui sistemi utilizzati per la fertilizzazione dei terreni;
- le produzioni di qualità, sia vegetali che zootecniche.

8. Epoca di riferimento dei dati

Fanno riferimento all'annata agraria 1° novembre 1999 – 31 ottobre 2000 i dati relativi a: vendita dei prodotti dell'azienda; contabilità; utilizzazione dei terreni; lavoro; mezzi meccanici; contoterzismo; attrezzature informatiche; rapporti con l'esterno.

Fanno riferimento alla data del 22 ottobre 2000 i dati relativi a: forma di conduzione; forma giuridica; credito agrario; adesione ad organismi associativi economici; parchi ed aree protette; ricoveri; superficie totale; superficie agricola utilizzata; consistenza degli allevamenti; fabbricati ed abitazioni.

La condizione professionale del conduttore, dei familiari, dei parenti e del capo azienda si riferisce a quella posseduta nella settimana precedente il 22 ottobre 2000. Fanno riferimento all'anno solare 2000 i dati relativi alla produzione del latte.

9. L'aggiornamento degli elenchi comunali delle aziende agricole

Sul piano tecnico-metodologico, il problema di maggior rilevanza nell'esecuzione di un censimento generale dell'agricoltura è connesso con l'identificazione delle aziende e con l'obiettivo di massimizzare il grado di copertura della rilevazione, dato il notevole riflesso che tale operazione riveste nel dimensionamento numerico del collettivo di osservazione.

Le operazioni di aggiornamento si sono articolate nelle seguenti fasi:

- produzione dell'elenco delle aziende agricole, forestali e zootecniche, risultanti nello schedario Istat e dell'elenco dei soggetti risultanti in archivi e/o registri di fonte amministrativa e non individuati tra i conduttori delle aziende agricole, forestali e zootecniche dello schedario Istat
- individuazione delle aziende agricole, forestali e zootecniche "ancora esistenti", "non più esistenti" e "di nuova costituzione" (rispetto all'elenco, basato sul Censimento del 1990);
- per ciascuna azienda agricola risultante negli elenchi come "ancora esistente" o "di nuova costituzione", indicazione dell'ubicazione del centro aziendale o, in assenza di esso, della località dove ricadeva il maggior numero di particelle dei terreni costituenti l'azienda agricola. Tale località

poteva essere distinta dal domicilio del conduttore, ove quest'ultimo non coincidesse con l'ubicazione del centro aziendale. Per le aziende "ancora esistenti" dovevano essere verificati, modificati ed eventualmente integrati i dati personalizzati a cura dell'Istat;

- per ciascuna azienda agricola "ancora esistente" o "di nuova costituzione", indicazione delle superfici ricadenti nel Comune, distintamente per i terreni situati nello stesso foglio di mappa catastale del centro aziendale e per quelli ricadenti in altri fogli di mappa dello stesso Comune o di altri Comuni, con la specificazione, per ciascuna azienda, del numero complessivo delle particelle catastali che ne costituivano la superficie. Per le aziende prive di terreno agrario (esclusivamente zootecniche) si doveva indicare il Comune e il foglio di mappa catastale ove erano situati i ricoveri di proprietà dell'azienda; oppure, se l'azienda non possedeva ricoveri propri, il Comune dove erano ricoverati i capi di bestiame per la maggior parte dell'anno; oppure, se quest'ultimo criterio risultava di difficile adozione, il Comune dove gli allevamenti si trovavano al momento della verifica effettuata per l'aggiornamento;
- scambi di informazioni tra Comuni sulle superfici di aziende con parte dei terreni localizzati in Comuni diversi;
- compilazione dei riepiloghi delle superfici di foglio di mappa catastale e comunali e verifica del grado di copertura raggiunto.

Per agevolare i compiti degli Uffici comunali, l'Istat ha fornito a ciascuno di essi un apposito Manuale contenente il piano completo dell'aggiornamento con le istruzioni da seguire per le diverse operazioni da effettuare. Inoltre l'Istat ha inviato a ciascun Comune un CD multimediale con finalità di comunicazione generale sui censimenti 2000 – 2001, unitamente ad un apposito *software*, le cui procedure hanno consentito la compilazione automatica di alcuni modelli man mano che il Comune procedeva alle previste operazioni di aggiornamento degli elenchi.

Alle operazioni di aggiornamento hanno contribuito l'Istat, i Comuni e le Camere di Commercio, ciascuno con ruoli e compiti ben definiti.

Prima di avviare le operazioni di aggiornamento l'Istat ha effettuato un preliminare processo di integrazione e/o sovrapposizione dei dati anagrafici e strutturali contenuti nei principali archivi amministrativi di interesse agricolo, ha predisposto la metodologia, sviluppato le procedure informatiche di acquisizione e trattamento delle informazioni aggiornate, prodotto il materiale per l'aggiornamento stesso su supporto cartaceo ed informatico, nonché sottoposto a verifica di fattibilità tutte le modalità tecniche ed organizzative dell'operazione.

In particolare l'aggiornamento delle liste si è basato su una verifica preliminare dell'archivio censuario riferito al 1990, svolta mediante l'uso di archivi anagrafici delle aziende aggiornati al 1997 e al 1998 e provenienti dal Sistema informativo agricolo nazionale (SIAN), dall'anagrafe tributaria del Ministero delle Finanze, dal registro delle imprese agricole tenuto presso le Camere di Commercio e dall'archivio residente presso l'AIMA (attualmente AGEA). Tale operazione di aggiornamento e di "incrocio" tra archivi (analoga a quella posta alla base dell'Archivio statistico delle imprese attive, ASIA) è stata estremamente complessa, in quanto il Censimento del 1990 non aveva rilevato il codice fiscale delle aziende agricole (o dei relativi conduttori). Di conseguenza, per effettuare le verifiche sono state utilizzate altre "chiavi", quali la localizzazione e la denominazione dell'azienda, tutti elementi certamente meno sicuri del codice identificativo.²

L'analisi integrata degli archivi sopra menzionati³ ha consentito di "rintracciare" circa 1.400.000 aziende censite nel 1990, informazione questa che è stata fornita ai Comuni per rendere più agevole il loro lavoro di aggiornamento degli elenchi. D'altra parte, i Comuni hanno ricevuto anche un elenco di

² Per essere trattato in modo efficace, l'archivio del 1990 e gli archivi integrativi sono stati preliminarmente sottoposti ad una "normalizzazione", cioè ad un trattamento statistico finalizzato ad assicurare che i caratteri in essi contenuti fossero resi omogenei e confrontabili tra loro.

³ L'operazione di *linkage* tra i diversi archivi, su cui si baserà anche in futuro la costruzione e l'aggiornamento annuale dell'Archivio statistico delle aziende e delle imprese agricole (ASAIA) ha costituito, naturalmente, solo il primo passo del lavoro, cui sono seguite approfondite analisi di carattere statistico volte all'individuazione dei soggetti effettivamente titolari di un'attività agricola rientrante nel campo di osservazione del censimento.

circa 1.800.000 altri soggetti presenti negli archivi amministrativi, per i quali è stato impossibile procedere all'abbinamento automatico e preventivo con le unità contenute nell'archivio censuario del 1990. In alcuni casi si è trattato effettivamente di nuove aziende, ma in molti altri il mancato abbinamento è dipeso unicamente dalla assenza del codice identificativo nell'archivio del 1990.

L'operazione di aggiornamento è poi proseguita sul territorio a cura dei Comuni. Anche le Camere di Commercio, attraverso i propri Uffici di statistica, hanno partecipato all'operazione, svolgendo attività di coordinamento e monitoraggio in collegamento telematico con l'Istat.

Le modalità tecniche ed operative da seguire per l'aggiornamento sono state descritte in un apposito fascicolo contenente il Piano completo delle operazioni.

Con la circolare n.38 del 15 ottobre 1999 prot. 10465, sono stati disposti i criteri e le modalità per la costituzione degli Uffici di censimento comunali e provinciali, precisandone compiti e funzioni per l'aggiornamento.

Entro il mese di giugno 2000, tutti i Comuni, ad eccezione di pochi per i quali si è reso necessario prorogare la scadenza al mese di agosto, hanno trasmesso all'Istat tutto il materiale su supporto informatico e cartaceo. Il materiale pervenuto soltanto su supporto cartaceo, dopo i necessari controlli quantitativi e qualitativi presso l'Istat, è stato sottoposto a registrazione *in service*. Appena registrato, il materiale è stato elaborato al pari di quello pervenuto su supporto informatico, in modo da ottenere gli elenchi definitivi comunali, per foglio di mappa catastale. Questo ha costituito l'area di riferimento da assegnare successivamente a ciascun rilevatore per la raccolta dei dati mediante somministrazione del questionario aziendale.

I file contenenti i dati identificativi dei conduttori, integrati con quello di superficie totale dell'azienda, da inviare ai Comuni come elenchi definitivi, sono stati approntati dall'Istat nel periodo luglio - settembre 2000 e sono stati utilizzati anche per la personalizzazione dei questionari di rilevazione.

10. Le indagini pilota pre-censuarie

Al fine di risolvere le problematiche relative alla localizzazione delle aziende agricole e dei loro terreni, all'aggiornamento delle liste comunali di aziende, nonché alla messa a punto degli strumenti di rilevazione, sono state realizzate nel periodo pre-censuario tre indagini pilota:

1. *localizzazione e georeferenziazione dei terreni aziendali*: l'indagine è stata effettuata nel periodo novembre 1998 – gennaio 1999 per verificare le difficoltà incontrate dai Comuni nell'individuare le aziende agricole e nel localizzare i loro terreni. Hanno partecipato volontariamente 10 Comuni in totale; in particolare, 3 Comuni delle Marche, 5 dell'Emilia-Romagna e 2 della Toscana. Con questa indagine è stata verificata anche la possibilità di utilizzare, per la prima volta nel settore delle statistiche agricole, la documentazione catastale. Il materiale di base per l'esecuzione dell'indagine pilota (elenchi delle aziende agricole e dei soggetti da rilevare) è stato fornito dall'Istat) mentre la documentazione catastale è stata acquisita dai Comuni interessati all'indagine. Per agevolare il compito ai Comuni partecipanti l'Istat ha redatto un apposito manuale di istruzioni.
2. *aggiornamento dell'archivio Istat delle aziende agricole*: questa seconda indagine pilota è stata effettuata nel periodo aprile – maggio 1999 al fine di valutare la fattibilità delle operazioni di individuazione delle aziende agricole finalizzata all'aggiornamento degli elenchi. Ad essa hanno partecipato gli stessi Comuni già coinvolti nella prima indagine pilota, integrati da altri 22 in modo da rispettare criteri di rappresentatività per grandi circoscrizioni territoriali.

La metodologia seguita per questa seconda indagine pilota è stata simile a quella adottata per la prima. Tuttavia, tenuto conto che un aggiornamento esaustivo degli elenchi non può essere realizzato se non a seguito di un accurato e completo scambio di informazioni tra Comuni confinanti, tra i 30 sono stati scelti 2 Comuni "nucleo" con i rispettivi Comuni "satelliti" in numero di

8. In termini di numero di aziende agricole da aggiornare con l'indagine pilota, la selezione ha riguardato 5 Comuni con un numero consistente di aziende censite nel 1990 (Comuni "grandi" con oltre 1.000 aziende), 7 altri di "media dimensione" (500 - 1.000 aziende) e 20 di "piccola dimensione" (meno di 500 aziende).

Per i Comuni di grande e media dimensione l'indagine ha consentito di sperimentare le diverse modalità di assunzione delle informazioni dal conduttore, di verificare l'utilizzazione della cartografia più opportuna e di valutare le difficoltà inerenti la localizzazione dei terreni aziendali, nonché i tempi di esecuzione dell'operazione. Per 20 Comuni non erano previsti scambi di informazioni con i Comuni limitrofi, per i 2 Comuni "nucleo" sono state effettuate tutte le fasi dell'operazione di aggiornamento, sino alla completa verifica del grado di copertura raggiunto. Gli 8 Comuni "satelliti", infine, hanno proceduto all'aggiornamento degli elenchi di loro competenza, all'individuazione ed attribuzione delle aziende agricole e dei relativi terreni ai rispettivi fogli di mappa catastali ed allo scambio di informazioni con il corrispondente Comune "nucleo".

Anche per questa seconda indagine l'Istat ha approntato tutto il materiale di base su supporto cartaceo ed informatico, nonché la redazione di un apposito fascicolo di istruzioni.

3. *controllo della qualità degli elenchi aziendali e test del questionario di azienda agricola*: allo scopo di completare le attività preparatorie del Censimento, nel mese di maggio 2000 è stata condotta la terza indagine pilota, finalizzata a valutare le caratteristiche del questionario di rilevazione ed a verificare la qualità degli elenchi aziendali approntati con l'aggiornamento dell'archivio Istat. La rilevazione è stata affidata agli Uffici regionali di censimento (UCR). Essa ha riguardato circa 2.700 unità dislocate in 43 Comuni. Per l'esecuzione dell'indagine pilota gli UCR si sono avvalsi di proprio personale dipendente.

Sono stati utilizzati due modelli: il primo (Mod. ISTAT SME1) per stabilire l'appartenenza dell'unità oggetto dell'indagine pilota al campo di osservazione del Censimento; il secondo che riproduceva il questionario di azienda agricola (Mod. ISTAT CEAGR1) da somministrare alle unità risultate appartenenti al campo di osservazione a seguito dell'accertamento effettuato dal rilevatore.

Alla fine dell'intervista il rilevatore ha redatto per ciascuna azienda agricola intervistata un rapporto (Mod. ISTAT CEAGR RIL1), nel quale è stato precisato il grado di difficoltà riscontrato nella compilazione del questionario di azienda, il tempo di durata dell'intervista e la completezza e chiarezza delle istruzioni predisposte dall'Istat e delle definizioni adottate.

11. Le operazioni preliminari della rete di rilevazione

Preliminarmente alla raccolta dei dati presso i conduttori d'azienda, l'Istat ha fornito a ciascun Comune il materiale necessario allo svolgimento della rilevazione censuaria ed in particolare:

- a) l'elenco delle aziende agricole da intervistare (Mod. ISTAT CEAGR 201), nel quale sono state riportate le aziende individuate con l'aggiornamento degli archivi statistici ed amministrativi, distinte per foglio di mappa catastale;
- b) elenchi aggiuntivi contenenti le indicazioni sui conduttori domiciliati in luogo diverso dall'ubicazione del centro aziendale;
- c) i questionari di azienda agricola (Mod. ISTAT CEAGR 1) in bianco, secondo il numero delle aziende da censire, integrato da una congrua scorta;
- d) le etichette autoadesive con la pre stampa dei caratteri identificativi dei conduttori ai quali somministrare il questionario per le aziende agricole individuate in fase di aggiornamento; per le eventuali aziende nuove (o non identificate nel corso dell'aggiornamento) sono state fornite etichette in bianco, le quali contenevano soltanto i codici e le denominazioni della Provincia e del Comune ed un apposito codice di azienda;

- e) un congruo numero di copie del manuale di istruzioni per la rilevazione, contenente le definizioni, le modalità tecnico-operative e le disposizioni per la raccolta dei dati;
- f) un congruo numero di CD-rom per la formazione dei rilevatori;
- g) il materiale e i modelli accessori da utilizzare per lo svolgimento delle operazioni e per la spedizione del materiale censuario, al termine delle operazioni stesse.

Sempre nel periodo precedente la rilevazione, gli UCC hanno svolto alcune operazioni preparatorie, come la predisposizione del materiale per ciascun rilevatore e la definizione degli "itinerari di sezione" per il rilevatori. Di particolare rilievo, in tale ambito, sono stati i casi in cui vi era differenza tra l'ubicazione dell'azienda e il domicilio del conduttore. Al fine di agevolare gli UCC nella rilevazione di queste aziende, l'Istat ha trasmesso agli UCC, su supporto informatico, la lista dei "conduttori con domicilio in Comune diverso da quello di rilevazione".

Inoltre, per agevolare il compito dei rilevatori e dei rispondenti, molti Comuni hanno fornito a ciascun rilevatore una copia del foglio di mappa catastale di competenza, unitamente ad una copia del quadro di unione dei fogli di mappa in cui si ripartisce il territorio comunale. Ciò ha consentito al rilevatore di individuare più facilmente l'ubicazione delle aziende e la distribuzione dei loro terreni sul territorio. In questo modo si è anche agevolato il rispondente nella collocazione delle diverse attività aziendali in ciascun foglio di mappa.

12. Le attività di raccolta dei dati

All'inizio del mese di ottobre 2000 gli UCC hanno ricevuto il materiale necessario allo svolgimento della rilevazione censuaria. A partire dal 23 ottobre 2000, i rilevatori hanno condotto personalmente le interviste con i conduttori delle aziende agricole secondo un calendario programmato sulle seguenti scadenze di conclusione della rilevazione sul campo: 22 novembre 2000 per i Comuni con meno di 100 aziende da censire e 31 dicembre 2000 per i Comuni con 100 o più aziende da censire.

La concentrazione dei tempi previsti per la raccolta dei dati in circa 60 giorni lavorativi ha richiesto l'impiego di più personale rispetto al precedente censimento.

La revisione dei questionari di rilevazione da parte dei coordinatori comunali è stata effettuata, di norma, giornalmente presso l'UCC, subordinatamente alla consegna quotidiana dei questionari compilati da parte dei rilevatori. L'attività di revisione si è svolta nel periodo dal 23 ottobre 2000 al 12 gennaio 2001, anche con l'ausilio dei coordinatori intercomunali, i quali hanno visitato periodicamente gli UCC, così da risolvere eventuali dubbi ed offrire assistenza tecnica alla rilevazione.

A questo stesso scopo l'Istat ha attivato durante il periodo della rilevazione censuaria due numeri verdi di *help-desk* delle operazioni di raccolta dei dati destinati uno agli operatori istituzionali della rete censuaria e l'altro ai rispondenti.

Il primo è stato gestito dagli Uffici regionali dell'Istat, mentre il secondo è stato affidato ad un *call center* specializzato che ha operato sull'intero territorio nazionale. In entrambi i casi, comunque, l'Istat ha provveduto a predisporre preliminarmente un numero molto consistente di risposte a fattispecie di quesiti (oltre 700 per il primo e più di 35 per il secondo), opportunamente ripartiti nell'ambito di tre differenti tipologie (amministrativa, metodologica e tecnico-informatica). Il ricorso a tali numeri verdi è stato consistente: a quello destinato agli operatori di censimento sono pervenute 6.416 chiamate, di cui 4.235 da parte degli UCC, a quello destinato agli altri soggetti sono pervenute 4.233 chiamate.

Non appena revisionati tutti i questionari di azienda compilati dai rilevatori, gli UCC hanno provveduto alla redazione dei prospetti riepilogativi contenenti i dati relativi alle principali variabili rilevate a livello di foglio di mappa (Mod. ISTAT RIEP 1). Man mano che la compilazione dei prospetti riepilogativi è stata terminata, e comunque entro febbraio 2001, l'UCC ha provveduto a riepilogare tali prospetti a livello comunale, compilando l'apposito modello predisposto dall'Istat (Mod. ISTAT RIEP 2) che è stato inviato all'UCP competente per territorio. I modelli riepilogativi per Comune hanno

consentito all'Istat di elaborare e diffondere alcuni risultati preliminari l'8 marzo 2001 e quelli provvisori il 20 giugno 2001.

La verifica del buon andamento delle operazioni censuarie è stata svolta attraverso un sistema di monitoraggio basato su rapporti periodici inoltrati dagli UCC agli UCP. Tali rapporti sono stati immessi da questi ultimi nella rete telematica appositamente predisposta e sono stati resi disponibili in tempo reale agli uffici di censimento regionali (UCR) ed all'Istat. Più in dettaglio, il monitoraggio ha previsto le seguenti attività:

- a) gli uffici di censimento comunali:
 - hanno comunicato al competente UCP l'inizio della raccolta dei dati;
 - in funzione della numerosità aziendale di competenza, hanno inviato via fax o per via telematica, al competente UCP l'apposito modello con la comunicazione del numero dei questionari compilati, evidenziando anche il numero delle aziende viticole e zootecniche;
 - al termine della raccolta dei dati hanno trasmesso all'UCP gli appositi modelli, nei quali sono stati indicati, tra l'altro, il numero definitivo delle aziende censite, il numero delle aziende per le quali non è stato possibile condurre l'intervista, il numero delle aziende viticole e zootecniche, queste ultime distinte per gli allevamenti bovini, suini, ovini ed altri tipi, alcuni ulteriori dati riassuntivi a livello comunale;
- b) i responsabili provinciali dei coordinatori intercomunali: hanno inoltrato all'UCP e all'UCR competenti per territorio, mediamente ogni 14 giorni, un rapporto sull'attività svolta dai coordinatori intercomunali di propria competenza, compilando l'apposito modello predisposto dall'Istat; tale modello ha fornito per ogni coordinatore intercomunale il numero delle visite effettuate presso ciascun Comune di competenza, il numero dei questionari revisionati unitamente ai rilevatori e ai coordinatori comunali, il grado di difficoltà riscontrato dai rilevatori nella compilazione delle diverse sezioni dei questionari di rilevazione, nonché i problemi eventualmente riscontrati nell'attività dei Comuni;
- c) gli Uffici di censimento provinciali: hanno provveduto all'inserimento nella rete Internet delle informazioni ricevute dagli UCC e dai responsabili dei coordinatori intercomunali, impegnandosi tempestivamente a risolvere i problemi che emergevano dal monitoraggio;
- d) gli Uffici di censimento regionali: hanno riepilogato a livello regionale le informazioni ricevute dagli Uffici di censimento provinciali, utilizzando i prospetti appositamente predisposti dall'Istat, trasmettendoli per via telematica all'Istat ed alla competente Commissione tecnica regionale; essi sono, inoltre, intervenuti tempestivamente per la risoluzione dei problemi evidenziati dal monitoraggio, collaborando strettamente con gli UCP e gli Uffici regionali dell'Istat.

Il monitoraggio telematico è stato svolto utilizzando la rete Internet come struttura di trasmissione, limitando però l'accesso alle aree di monitoraggio ai soli soggetti autorizzati. In questo modo è stato possibile assicurare in tempo reale la condivisione delle informazioni relative allo stato di avanzamento delle operazioni censuarie tra tutti i soggetti della rete territoriale.

Al termine delle operazioni di rilevazione, gli UCC hanno confezionato tutto il materiale utilizzato per la raccolta dei dati, secondo le istruzioni trasmesse dall'Istat. Anche le operazioni di trasmissione del materiale sono state monitorate mediante apposite comunicazioni veicolate dalla rete telematica.

13. La registrazione controllata

La registrazione dei dati su supporto informatico è stata eseguita presso 6 centri distribuiti sul territorio nazionale. Tale attività è stata svolta dai centri applicando piani di registrazione controllata predisposti secondo norme tecniche, operative e di sicurezza stabilite dall'Istat che ha provveduto anche a verificarne l'applicazione. Ciò ha consentito di garantire la completa omogeneità tra le operazioni effettuate dai diversi centri.

Le regole di registrazione dei dati sono state impostate in modo da garantire la maggiore conformità possibile tra le informazioni memorizzate sul supporto informatico ed il questionario cartaceo. Inoltre, nel *software* di registrazione dei dati sono state introdotte alcune regole di incompatibilità con lo scopo di evidenziare particolari incongruenze. Compito dell'operatore è stato di verificare se l'errore segnalato fosse dovuto ad una errata digitazione oppure ad una errata compilazione del questionario. Nel primo caso l'operatore era tenuto a correggere l'errore introdotto; nel secondo, invece, doveva confermare la registrazione effettuata e segnalare la situazione anomala, secondo una opportuna sintassi, su un file di errori che è stato consegnato all'Istat insieme ai dati registrati.

I supporti informatici contenenti i dati registrati per ciascuna Provincia sono stati sottoposti dall'Istat ad una serie di controlli tecnici a campione che hanno garantito il rispetto degli standard di qualità della registrazione effettuata. In questo modo i livelli accertati di errore nella registrazione non hanno superato le soglie prestabilite per la validità dell'operazione.

La registrazione era stata inizialmente fissata nel periodo maggio - settembre 2001; tuttavia, alcune difficoltà tecniche riscontrate presso alcuni centri non hanno consentito il pieno rispetto della tempistica inizialmente predisposta, ritardando così la disponibilità presso l'Istat dei dati registrati per alcune Regioni.

14. Il trattamento informatico dei dati

Espletati i necessari controlli amministrativi e tecnici dei dati contenuti sul supporto informatico provinciale, i record registrati sono stati sottoposti ad un programma di controllo (piano di incompatibilità) che prevedeva l'imposizione automatica, sotto determinate condizioni, di notizie mancanti e la correzione di notizie registrate nei casi di accertata incongruenza.

Il controllo automatico dei dati qualitativi (mutabili) è stato effettuato con tabelle decisionali a doppia o multipla entrata (adottando come criteri di base le definizioni censuarie dei singoli quesiti) e con tabelle di correzione che, secondo combinazioni di risposte non compatibili, prevedevano quale risposta si dovesse ritenere non fondamentale e consentivano l'imposizione della relativa correzione. In caso di combinazioni di tre o più risposte incompatibili, si è corretto il minor numero di risposte necessarie a ristabilire la compatibilità tra esse.

Tabelle decisionali e di correzione per area geografica sono state impostate per quelle coltivazioni la cui presenza è limitata solo in aree geoclimatiche definite. Il controllo automatico dei dati quantitativi (variabili) è stato effettuato con i metodi dell'operatore logico e della funzione di controllo.

Per numerose variabili del questionario di azienda è stata verificata la relazione dell'operatore uguaglianza o disuguaglianza (maggiore o minore). Ad esempio, la superficie irrigata di una coltivazione non può essere superiore alla superficie complessiva della coltivazione stessa, la quantità di latte trasformato deve essere minore o uguale alla quantità di latte munto, e così via.

Maggiormente applicata è stata la funzione di controllo, considerato l'elevato numero di variabili soggette a quadratura con la funzione "addizione". Ad esempio, la somma delle singole superfici deve essere uguale alla superficie totale aziendale; la somma del numero dei capi delle singole categorie di bestiame bovino deve essere uguale al numero totale di capi bovini, e così via.

Inoltre, le risposte ai quesiti del questionario sono in prevalenza non obbligatorie. Ove però sono risultate presenti una o più risposte non obbligatorie, ciò ha implicato il controllo di presenza di risposta ad altro quesito.

Una volta verificata l'esistenza della condizione di errore, è stato automaticamente corretto il campo del *record* relativo al quesito affetto da errore. Nel caso di controlli tra più campi appartenenti allo stesso *record* o a *record* diversi relativi ad uno stesso questionario, sono stati scelti uno o più campi come fondamentali ed i rimanenti campi sono stati oggetto di correzione.

La procedura descritta ha permesso di ottenere come risultato una sufficiente minimizzazione della differenza tra i dati aggregati osservati e i dati aggregati reali.

Dal supporto informatico così ottenuto sono state elaborate delle tavole di controllo contenenti i principali caratteri delle aziende agricole rilevati con il questionario di azienda ed i possibili confronti con quelli del precedente Censimento del 1990, secondo i livelli territoriali previsti.

Un'analisi approfondita dei dati contenuti nelle tavole suddette ha consentito l'individuazione di "aziende anomale" (aventi cioè delle caratteristiche sostanzialmente diverse rispetto a quelle desumibili anche da altre fonti) da sottoporre ad ulteriori controlli ed eventuali correzioni parametriche o interattive.

Dopo l'ultimazione delle precedenti fasi di controllo critico e di analisi dei dati, si è proceduto alla costruzione di una struttura, tipo *data warehouse*, per la costruzione delle tavole statistiche. Tale struttura prevede la trasposizione dei dati dalla forma tipo "questionario" ad una forma più idonea per l'interrogazione dei microdati (Tabelle dei fatti).

I dati, infatti, presentavano una struttura studiata per fornire il massimo della *performance* in fase di inserimento, *check* e controllo. Detta struttura è del tutto inadatta per la produzione veloce di tavole statistiche e per l'analisi; a tal proposito si è resa necessaria la creazione di 21 tabelle dei fatti che aggregano settorialmente e per argomenti i dati di rilevazione, riclassificando ove necessario le voci e aggregando per classi e settori previsti dal piano di diffusione. Queste tabelle hanno alimentato tutti i processi di creazione dei volumi cartacei, della stampa su richiesta (*Print on demand*) e della produzione delle tavole sul *web*.

Le tabelle dei fatti sono le fonti che alimentano ulteriori strutture di dati (*datamart*) più sintetiche (a livello di Comune) che vengono poi date in *input* alle procedure informatiche preposte alla consultazione libera.

Sui *datamart* tutti i dati "sensibili" (a norma della Legge 675 a tutela della *privacy*) sono stati oscurati, al fine di preservare il segreto statistico. Gli elaborati prodotti sono stati realizzati parametrizzando il livello territoriale, in modo da produrre agevolmente le tavole a livello provinciale, regionale e nazionale.

15. Il piano di diffusione dei risultati

Tenuto conto del Protocollo di intesa tra Istat e Conferenza dei Presidenti delle Regioni e di quanto previsto dall'articolo 17 del regolamento di esecuzione del Censimento l'Istat ha fornito agli Uffici di statistica delle Regioni che ne hanno fatto richiesta i file dei dati definitivi, privi dei caratteri anagrafici, relativi alle singole unità di rilevazione per il territorio di rispettiva competenza. Ciò ha permesso di programmare la diffusione dei dati secondo modalità articolate nei tempi, negli strumenti e nei contenuti. In particolare, i dati provvisori del Censimento sono stati diffusi dall'Istat in due occasioni. Con la prima l'Istat ha diffuso l'8 marzo 2001 una "Statistica in breve" con alcuni dati preliminari relativi al numero complessivo di aziende agricole ed alla loro distribuzione per Regione. Successivamente l'Istat ha prodotto una seconda "Statistica in breve", che ha diffuso il 20 giugno 2001, con i dati provvisori a livello nazionale e regionale riferiti al numero delle aziende con e senza superficie agricola utilizzata (SAU), secondo le principali forme di utilizzazione dei terreni, e con allevamenti, secondo le principali specie di bestiame. Anche diverse Regioni hanno curato in proprio la diffusione dei dati provvisori ad un maggior livello di dettaglio a partire dal mese di giugno 2001.

Il piano di diffusione dei dati definitivi a livello regionale è stato concordato dall'Istat con il Centro Interregionale per il sistema informativo ed il sistema statistico (CISIS) ed è stato messo in atto secondo criteri organizzativi comuni. A partire dal 14 giugno 2002 sono state effettuate conferenze stampa organizzate congiuntamente dall'Istat e dai singoli Uffici di statistica delle Regioni, durante le quali sono stati presentati i risultati definitivi fino a livello comunale riguardanti le principali

caratteristiche strutturali delle aziende agricole. I principali dati sono stati anche esposti sui siti Internet dell'Istat e delle Regioni interessate insieme a prime note di commento.

Il piano di pubblicazione dei risultati definitivi del 5° Censimento generale dell'agricoltura è stato predisposto dall'Istat secondo un'articolazione che distingue tra livelli territoriali di riferimento e contenuti caratterizzanti. Le pubblicazioni sono così articolate:

A. Pubblicazioni generali

1. *“Caratteristiche strutturali delle aziende agricole”*
 - a) Fascicolo nazionale
 - b) Fascicoli regionali
 - c) Fascicoli provinciali
2. *“Caratteristiche tipologiche delle aziende agricole”*
 - a) Fascicolo nazionale
 - b) Fascicoli regionali
 - c) *I censimenti agricoli in Italia dal 1961 al 2000*
3. Organizzazione e atti del 5° Censimento generale dell'agricoltura

B. Pubblicazioni tematiche

1. La coltivazione della vite in Italia
 - volume 1 – *“Caratteristiche generali”*
 - volume 2 – *“Vitigni”*
2. Le aziende familiari
3. Le imprese agricole
4. I giovani in agricoltura
5. L'uso del suolo (le coltivazioni)
6. La zootecnia (gli allevamenti)
7. Le infrastrutture aziendali (gli impianti, i fabbricati rurali ed i mezzi meccanici agricoli)
8. La donna in agricoltura

Tutti i volumi previsti dal piano di pubblicazione sono resi disponibili anche sul sito Internet dell'Istat. Inoltre, viene reso disponibile agli utenti un *data warehouse* specializzato.

C. Data Warehouse

Al termine del processo di *check* e controllo, i dati memorizzati su *database* relazionale sono stati normalizzati e trattati secondo le regole statistiche ed i vincoli imposti dai metodi di rilevazione.

Grafico 1 – Struttura del Data Warehouse

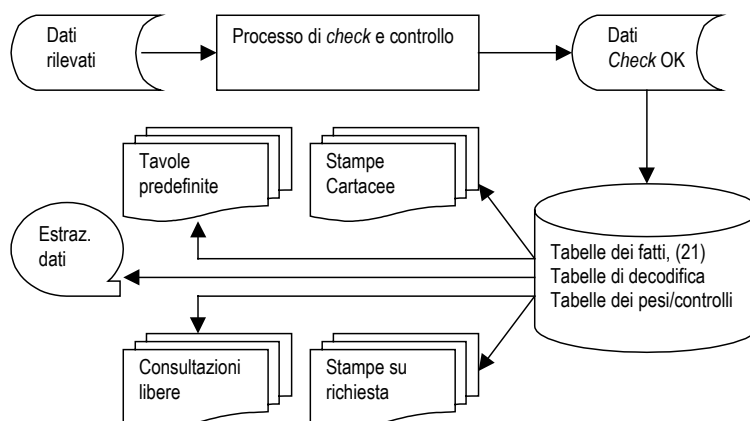

Essi sono stati trasferiti in strutture denominate “tabelle dei fatti”. Queste sono uniche per tutti i successivi processi del *Data Warehouse*.

La sua disponibilità consente ad utenti remoti di creare proprie interrogazioni e di ottenere risposte garantite sotto il profilo dell'integrità dei dati e del rispetto del segreto statistico.

16. Le indagini di qualità e copertura

La qualità dell'informazione statistica fornita dal 5° Censimento generale dell'agricoltura è stata documentata dall'Istat con due rilevazioni post-censuarie mirate a valutare il grado di copertura e il grado di attendibilità delle singole risposte fornite dai conduttori di azienda. Le due rilevazioni post-censuarie sono state eseguite, con riferimento al censimento dell'agricoltura, per la prima volta in questa occasione. Nella precedenti edizioni la valutazione della qualità dell'informazione, fornita con i risultati censuari, era stata realizzata con altre tecniche di analisi dei dati, come risulta dagli specifici volumi a suo tempo pubblicati. Le due indagini di controllo post-censuarie realizzate in questa occasione sono:

- *indagine di copertura*, finalizzata a fornire una misurazione del grado di copertura del Censimento relativamente alla popolazione delle aziende agricole, mediante un campione areale di fogli di mappa del Catasto dei terreni.
- *indagine di qualità*, finalizzata a fornire alcune valutazioni dell'errore di misura dovuto al processo di risposta, mediante reintervista telefonica su un campione di aziende rilevate al Censimento.

Con riferimento alla prima indagine, per *tasso di copertura* si intende il rapporto tra il numero di aziende agricole rilevate al Censimento ed il numero di aziende realmente esistenti sul territorio nazionale alla data di riferimento del Censimento stesso (22 Ottobre 2000).

I domini territoriali di riferimento delle stime sono: l'intero territorio nazionale (ad esclusione della Provincia autonoma di Bolzano), le cinque ripartizioni geografiche (Nord Ovest, Nord Est, Centro, Sud, Isole), le 19 Regioni e la Provincia autonoma di Trento.

Nell'indagine campionaria, di tipo areale, le unità finali di campionamento sono costituite dai fogli di mappa del Catasto dei terreni.⁴ Nella fase di rilevazione sono state individuate le aziende agricole che, alla data di riferimento del Censimento, avevano terreni nelle particelle catastali⁵ di ciascuno dei fogli di mappa selezionati nel campione.

Il disegno di campionamento è del tipo a due stadi con stratificazione delle unità di primo stadio.

Il primo stadio di campionamento è costituito dai Comuni che sono stati stratificati, nell'ambito di ciascuna Regione o Provincia autonoma, nel modo seguente:

- a) i Comuni del medesimo strato sono omogenei rispetto alla variabile numero di aziende facenti parte della lista inviata dall'Istat ai Comuni per il Censimento;
- b) gli strati hanno approssimativamente la medesima dimensione, ossia il numero di aziende agricole è circa lo stesso nei vari strati della Regione.

In ogni strato è stato selezionato un unico Comune campione con probabilità proporzionale alla sua dimensione definita secondo il punto (b) sopra riportato. Il secondo stadio di campionamento è stato costituito dai fogli di mappa catastali. In ciascun Comune campione è stato selezionato un unico foglio del Catasto dei terreni con probabilità proporzionale alla sua dimensione definita secondo il punto (b) sopra riportato. Ciascun foglio di mappa selezionato nel campione è stato sottoposto nuovamente a censimento, al fine di individuare le aziende agricole che avevano terreni nel territorio individuato dal foglio stesso.

⁴ *Foglio di mappa catastale*: insieme di particelle catastali continue, rurali o urbane, che appartengono a precise porzioni di territorio, predeterminate dal catasto dei terreni.

⁵ *Particella catastale*: poligono chiuso di una porzione di territorio situata in uno stesso Comune appartenente ad un'unica proprietà (la quale può appartenere a più soggetti), avente la stessa qualità o classe e la stessa destinazione. Una particella è individuata da un numero identificativo, da un foglio di mappa all'interno del quale è inserita, dal Comune e Provincia in cui il foglio ricade.

Obiettivo dell'*indagine di qualità* è stato ottenere stime sufficientemente affidabili dell'errore di misura e delle sue principali componenti (varianza di risposta e direzione dell'eventuale errore di misura) relativamente alle variabili più significative rilevate tramite il questionario censuario.

La rilevazione è stata condotta su un campione di aziende agricole, già rilevate al Censimento, attraverso una reintervista effettuata con tecniche di rilevazione telefonica (CATI). Le variabili oggetto dell'intervista telefonica riguardavano l'uso dei terreni, la consistenza dei principali allevamenti e le giornate di lavoro dell'annata agraria 1999-2000. Il meccanismo dell'indagine ha previsto il confronto tra il dato ottenuto sulla medesima unità nelle due rilevazioni – per le variabili rilevate sia al Censimento che all'indagine di qualità – e la riconciliazione delle eventuali differenze tra il dato rilevato al Censimento e la risposta all'intervista telefonica.

I domini territoriali di riferimento sono stati rappresentati dall'intero territorio nazionale, dalle cinque ripartizioni geografiche (Nord-Ovest, Nord-Est, Centro, Sud, Isole) e per alcune variabili dalle 19 Regioni e dalla Provincia Autonoma di Bolzano.

Per la selezione del campione di aziende agricole è stato adottato un disegno di campionamento a due stadi, con stratificazione delle unità del primo e del secondo stadio. Il primo stadio è stato rappresentato dai Comuni, stratificati per zona altimetrica e numero di aziende facenti parte della lista di aziende agricole rilevate al Censimento; il secondo stadio è stato costituito dalle aziende agricole stratificate per classe di superficie totale.

Avvertenze alle tavole

Generali

Le denominazioni e le circoscrizioni territoriali di Province e Comuni fanno riferimento alla data del 22 ottobre 2000. Nelle tavole che riportano i dati per classi di valori (superficie totale, superficie agricola utilizzata, giornate di lavoro, ecc.) gli estremi inferiori di ciascuna classe s'intendono inclusi e gli estremi superiori esclusi. Così, ad esempio, nelle classi di superficie da 2 a 5 ettari sono comprese le aziende da 2,00 ettari fino a 4,99 ettari.

Per alcune tavole si deve tener presente che, secondo i caratteri considerati, la stessa azienda può essere conteggiata più volte. Con riferimento alle coltivazioni, ad esempio, un'azienda che pratica la coltivazione della vite e dell'olivo risulta sia tra quelle che coltivano la vite che tra quelle che coltivano l'olivo. Allo stesso modo, un'azienda che pratica l'irrigazione con diverse modalità di approvvigionamento dell'acqua è conteggiata tante volte quante sono le modalità di approvvigionamento utilizzate. Ad esempio, un'azienda che si approvvigiona di acqua irrigua sia da un lago artificiale che da altre aziende agricole entra nel conteggio sia del primo che del secondo dato.

Poiché la superficie agricola utilizzata (SAU) costituisce parte della superficie totale, nella ripartizione delle aziende per classi di SAU si verifica normalmente uno slittamento delle aziende verso le classi inferiori. Così, ad esempio, un'azienda con 3,50 ettari di superficie totale, di cui 1,20 ettari di SAU, è conteggiata nella classe da 3 a 5 ettari nella ripartizione per classi di superficie totale e nella classe da 1 a 2 ettari nella ripartizione per classi di SAU.

Nella fiancata delle tavole, una determinata modalità di variabile è presente solo se esiste almeno un caso verificato. Ad esempio, le sei modalità della forma di conduzione (conduzione diretta del coltivatore con solo manodopera familiare; conduzione diretta del coltivatore con manodopera familiare prevalente; conduzione diretta del coltivatore con manodopera extrafamiliare prevalente; conduzione con salariati; conduzione a colonia parziaria appoderata; altra forma di conduzione) compaiono tutte in fiancata solo se per ciascuna di esse è stato rilevato almeno un caso.

Particolari

Tavola 1.1 – Nella distribuzione per titolo di possesso dei terreni sono escluse le aziende senza terreno agrario (esclusivamente zootecniche), in quanto la distribuzione si riferisce al titolo di possesso della

superficie totale. Le superfici medie aziendali riferite alle forme di conduzione (prima parte della tavola) sono calcolate rispetto al numero totale delle aziende rilevate, mentre quelle riferite ai titoli di possesso dei terreni (seconda parte della tavola) sono calcolate rispetto al numero delle aziende con superficie.

Tavola 1.2 – Sono escluse le aziende senza superficie agricola utilizzata (esclusivamente forestali, esclusivamente zootecniche e forestali-zootecniche).

Tavola 1.4 – La voce SEMINATIVI comprende la modalità *orti familiari* prevista nel questionario di azienda. Nella voce FORAGGERE AVVICENDATE è compresa la modalità *piante sarchiate da foraggio*. La voce VITE comprende anche la modalità *viti non innestate* e non comprende le modalità *viti madri di portinnesto* e *barbatelle*. Per garantire il confronto con i dati dei due censimenti precedenti, la voce FRUTTIFERI riferita agli anni 1982 e 1990 comprende la modalità *castagneti da frutto*, considerata autonoma nei relativi questionari di azienda.

Tavola 1.5 – La voce ALTRO riferita all'approvvigionamento dell'acqua irrigua comprende le seguenti modalità previste nel questionario di azienda: *da acquedotto*, *da acque sotterranee*, *diretto da impianto di depurazione*, *raccolta acque pluviali*. La voce IN ALTRA FORMA riferita alla gestione dell'acqua irrigua comprende la modalità *gestione autonoma*. La voce ASPERSIONE riferita ai sistemi di irrigazione comprende la modalità *microirrigazione* prevista nel questionario di azienda.

Tavola 1.6 – Con riferimento al 2000, la differenza che si riscontra tra la somma degli addendi e il totale della superficie è dovuta ad arrotondamenti operati direttamente dal calcolatore, causati dalla ridistribuzione proporzionale del totale della superficie irrigata tra le diverse tipologie di coltivazioni effettivamente irrigate, limitatamente alle aziende per le quali il totale della superficie irrigata è risultato al controllo maggiore del totale della superficie irrigabile. Con riferimento al 1990, la voce FRUMENTO comprende solo la modalità *frumento duro*, mentre il *frumento tenero* è incluso nella voce ALTRE COLTIVAZIONI.

Tavola 1.7 – La voce AZIENDE CON ALLEVAMENTI comprende anche le aziende con produzione di pulcini di un giorno mediante incubazione artificiale.

Tavola 1.10 – La voce ALTRI MEZZI MECCANICI riferita al 2000 comprende le seguenti modalità previste nel questionario di azienda: *macchine per la raccolta completamente automatizzata di pomodoro da industria e di altri prodotti* e *altri mezzi meccanici utilizzati*. La stessa voce riferita al 1990 comprende le modalità *macchine per la raccolta di ortive, uve e frutta*; *raccogliatrici-trinciatrici*; *raccogliatrici-presse di foraggio*; *automezzi per trasporto merci*; *altri mezzi meccanici utilizzati* previste nel relativo questionario. La stessa voce riferita al 1982 comprende le modalità *macchine per la raccolta della frutta*; *raccogliatrici-trinciatrici*; *automezzi per trasporto merci* e *altri mezzi meccanici utilizzati* previste nel relativo questionario.

Tavola 2.1 – Sono escluse le aziende senza terreno agrario (esclusivamente zootecniche).

Tavola 2.2 – Sono escluse le aziende senza terreno agrario (esclusivamente zootecniche).

Tavola 2.3 – Sono escluse le aziende senza superficie agricola utilizzata (esclusivamente forestali, esclusivamente zootecniche e forestali-zootecniche).

Tavola 2.4 – Sono escluse le aziende senza superficie agricola utilizzata (esclusivamente forestali, esclusivamente zootecniche e forestali-zootecniche).

Tavola 2.5 – Sono escluse le aziende senza terreno agrario (esclusivamente zootecniche).

Tavola 2.6 – Sono escluse le aziende senza superficie agricola utilizzata (esclusivamente forestali, esclusivamente zootecniche e forestali-zootecniche).

Tavola 2.10 – La voce SEMINATIVI comprende la modalità *orti familiari* prevista nel questionario di azienda.

Tavola 2.11 – La voce SEMINATIVI non comprende la modalità *orti familiari*.

Tavola 2.12 – Nella tavola sono riportate solo le principali coltivazioni praticate. Per tale motivo, nella seconda parte della tavola (superficie investita), la somma degli addendi non corrisponde al totale. La voce VITE non comprende le modalità *viti madri di portinnesto* e *barbatelle* previste nel questionario di azienda.

Tavola 2.16 – I vitigni sono indicati sia con il codice di riferimento che con la denominazione.

Tavola 2.17 – Sono escluse le aziende senza terreno agrario (esclusivamente zootecniche).

Tavole 2.20 e 2.21 – Nella superficie irrigabile può essere compresa la superficie investita ad arboricoltura da legno. Pertanto può verificarsi il caso di aziende che hanno superficie irrigabile pur essendo prive di SAU.

Tavola 2.22 – La differenza tra il totale della superficie irrigata di Tav. 2.21 e la somma delle superfici effettivamente irrigate è dovuta ad arrotondamenti operati direttamente dal calcolatore, causati dalla ridistribuzione proporzionale del totale della superficie irrigata tra le coltivazioni stesse, limitatamente alle aziende per le quali il totale della superficie irrigata è risultato al controllo maggiore del totale della superficie irrigabile.

Tavola 2.67 – Nei casi in cui il capo azienda ha conseguito più titoli di studio, sia in scuole ad indirizzo agrario che in altri tipi di scuole, è stato considerato esclusivamente il titolo di studio conseguito nelle scuole ad indirizzo agrario.

Tavola 3.1 – Sono escluse le aziende senza superficie agricola utilizzata (esclusivamente forestali, esclusivamente zootecniche e forestali-zootecniche).

Tavola 3.3 – La voce SEMINATIVI comprende la modalità *orti familiari*. La voce ALTRA SUPERFICIE comprende anche la modalità *superficie agraria non utilizzata*,

Tavola 3.5 – La voce VITE non comprende le modalità *viti madri di portinnesto* e *barbatelle*.

Tavola 4.4 – Nella distribuzione per titolo di possesso dei terreni sono escluse le aziende senza terreno agrario (aziende esclusivamente zootecniche).

Tavola 4.11 – La voce SEMINATIVI comprende la modalità *orti familiari* prevista nel questionario di azienda.

Tavola 4.12 – La voce FRUMENTO comprende sia il *frumento tenero* sia il *frumento duro*. La voce FORAGGERE AVVICENDATE comprendono le *piante sarchiate da foraggio*.

Tavola 4.13 – Nella voce VITE sono escluse le *viti madri di portinnesto* e le *barbatelle*.

Tavola 4.14 – Le AZIENDE CON ALLEVAMENTI comprendono aziende con bovini, bufalini, ovini, caprini, equini, suini, allevamenti avicoli, conigli, struzzi, altri allevamenti e pulcini di un giorno.

Tavole statistiche

Capitolo 1 – Confronti temporali (Universo Italia)

Tavola 1.1 - Aziende e relativa superficie totale per forma di conduzione e titolo di possesso dei terreni (superficie in ettari)

FORME DI CONDUZIONE TITOLI DI POSSESSO DEI TERRENI	ANNI DI CENSIMENTO						SUPERFICIE MEDIA AZIENDALE		
	2000		1990		1982		2000	1990	1982
	Aziende	Superficie totale	Aziende	Superficie totale	Aziende	Superficie totale			
FORME DI CONDUZIONE									
Conduzione diretta del coltivatore	34.885	305.425,10	37.312	309.491,41	37.985	300.984,36	8,76	8,29	7,92
<i>Con solo manodopera familiare</i>	32.503	231.221,32	33.284	209.613,18	32.602	189.849,11	7,11	6,30	5,82
<i>Con manodopera familiare prevalente</i>	1.763	42.250,77	2.494	47.779,94	3.532	48.617,12	23,97	19,16	13,76
<i>Con manodopera extrafamiliare prevalente</i>	619	31.953,01	1.534	52.098,29	1.851	62.518,13	51,62	33,96	33,78
Conduzione con salariati	3.191	162.915,21	2.069	194.274,68	2.276	199.976,89	51,05	93,90	87,86
Conduzione a colonia parziaria appoderata	16	259,15	243	3.943,23	1.554	22.759,61	16,20	16,23	14,65
Altra forma di conduzione	18	236,11	18	529,73	39	597,04	13,12	29,43	15,31
TOTALE	38.110	468.835,57	39.642	508.239,05	41.854	524.317,90	12,30	12,82	12,53
TITOLI DI POSSESSO DEI TERRENI									
Solo in proprietà	32.770	328.487,03	36.003	396.421,45	37.717	426.668,81	10,02	11,01	11,31
Solo in affitto	1.468	41.269,54	972	32.803,03	1.029	17.458,67	28,11	33,75	16,97
Parte in proprietà e parte in affitto	3.849	99.079,00	2.657	79.014,57	3.056	80.190,42	25,74	29,74	26,24
<i>In proprietà</i>	-	52.427,34	-	44.954,71	-	47.692,26	13,62	16,92	15,61
<i>In affitto</i>	-	46.651,66	-	34.059,86	-	32.498,16	12,12	12,82	10,63
TOTALE	38.087	468.835,57	39.632	508.239,05	41.802	524.317,90	12,31	12,82	12,54

Tavola 1.2 - Aziende e relativa superficie agricola utilizzata (SAU) per forma di conduzione e titolo di possesso dei terreni (superficie in ettari)

FORME DI CONDUZIONE TITOLI DI POSSESSO DEI TERRENI	ANNI DI CENSIMENTO						SUPERFICIE MEDIA AZIENDALE		
	2000		1990		1982		2000	1990	1982
	Aziende	SAU	Aziende	SAU	Aziende	SAU			
FORME DI CONDUZIONE									
Conduzione diretta del coltivatore	34.464	197.510,26	36.991	205.224,80	37.578	201.097,39	5,73	5,55	5,35
<i>Con solo manodopera familiare</i>	32.099	148.502,20	32.972	138.233,06	32.215	129.426,72	4,63	4,19	10,00
<i>Con manodopera familiare prevalente</i>	1.752	28.422,21	2.491	32.709,91	3.523	34.150,32	16,22	13,13	9,69
<i>Con manodopera extrafamiliare prevalente</i>	613	20.585,85	1.528	34.281,83	1.840	37.520,35	33,58	22,44	20,39
Conduzione con salariati	3.165	82.821,60	2.030	96.888,83	2.142	104.474,80	26,17	47,73	48,77
Conduzione a colonia parziaria appoderata	16	87,76	243	2.804,49	1.554	16.307,32	5,49	11,54	10,49
Altra forma di conduzione	18	110,38	15	246,07	37	414,76	6,13	16,40	11,21
TOTALE	37.663	280.530,00	39.279	305.164,19	41.311	322.294,27	7,45	7,77	7,80
TITOLI DI POSSESSO DEI TERRENI									
Solo in proprietà	32.495	181.905,24	35.724	229.103,70	37.443	257.526,20	5,60	6,41	6,88
Solo in affitto	1.529	28.260,05	1.023	21.156,40	1.067	11.986,38	18,48	20,68	11,23
Parte in proprietà e parte in affitto	3.639	70.364,71	2.532	54.904,09	2.801	52.781,69	19,34	21,68	18,84
<i>In proprietà</i>	-	33.935,93	-	28.806,17	-	28.035,04	9,33	11,38	10,01
<i>In affitto</i>	-	36.428,78	-	26.097,92	-	24.746,65	10,01	10,31	8,83
TOTALE	37.663	280.530,00	39.279	305.164,19	41.311	322.294,27	7,45	7,77	7,80

Tavola 1.3 - Aziende e relativa superficie totale per classe di superficie totale e classe di superficie agricola utilizzata (SAU)
(superficie in ettari)

CLASSI DI SUPERFICIE TOTALE CLASSI DI SAU	ANNI DI CENSIMENTO					
	2000		1990		1982	
	Aziende	Superficie totale	Aziende	Superficie totale	Aziende	Superficie totale
CLASSI DI SUPERFICIE TOTALE						
Senza superficie	23	-	10	-	52	-
Meno di 1 ettaro	11.134	5.499,13	10.377	5.125,76	11.133	5.254,61
1 -- 2	6.288	8.943,60	6.533	8.869,34	6.649	8.968,69
2 -- 3	3.548	8.676,17	3.876	9.135,46	4.062	9.544,34
3 -- 5	4.388	16.998,66	4.795	18.064,74	5.008	18.796,37
5 -- 10	4.988	35.399,67	5.649	38.848,89	6.074	41.761,69
10 -- 20	3.700	52.158,73	4.075	55.711,21	4.390	60.187,22
20 -- 30	1.386	33.511,72	1.538	36.591,94	1.619	38.593,35
30 -- 50	1.119	42.822,72	1.173	44.235,83	1.230	46.227,84
50 -- 100	860	59.155,30	878	59.350,50	898	61.337,89
100 ed oltre	676	205.669,87	738	232.305,38	739	233.645,90
TOTALE	38.110	468.835,57	39.642	508.239,05	41.854	524.317,90
CLASSI DI SAU						
Senza superficie	447	6.815,80	363	14.308,81	543	15.344,27
Meno di 1 ettaro	13.800	13.119,74	13.288	11.223,67	13.745	10.708,87
1 -- 2	6.414	14.188,85	6.658	14.775,44	6.793	13.845,76
2 -- 3	3.562	13.678,44	3.858	14.474,73	4.108	14.950,79
3 -- 5	4.070	24.093,25	4.573	27.375,71	4.837	26.452,07
5 -- 10	4.376	46.725,77	5.029	53.245,15	5.462	56.075,25
10 -- 20	2.866	61.345,38	3.143	64.993,58	3.611	72.958,02
20 -- 30	919	33.437,17	1.018	40.257,73	1.029	37.270,36
30 -- 50	733	42.284,78	732	42.599,71	752	46.436,45
50 -- 100	562	62.438,78	582	63.024,83	574	63.542,63
100 ed oltre	361	150.707,61	398	161.959,69	400	166.733,43
TOTALE	38.110	468.835,57	39.642	508.239,05	41.854	524.317,90

Tavola 1.4 - Aziende e relativa superficie investita per le principali coltivazioni praticate (superficie in ettari)

COLTIVAZIONI	ANNI DI CENSIMENTO						SUPERFICIE MEDIA AZIENDALE		
	2000		1990		1982		2000	1990	1982
	Aziende	Superficie investita	Aziende	Superficie investita	Aziende	Superficie investita			
SEMINATIVI	30.059	181.761,97	33.820	191.917,32	35.899	196.194,47	6,05	5,67	5,47
Cereali	17.257	89.366,90	23.342	96.774,07	27.623	108.981,64	5,18	4,15	3,95
<i>Frumento tenero</i>	9.353	37.837,93	16.929	54.564,45	23.136	70.377,21	4,05	3,22	3,04
<i>Frumento duro</i>	1.904	10.559,61	531	2.166,85	456	1.184,66	5,55	4,08	2,60
<i>Orzo</i>	7.145	17.937,67	8.156	18.911,96	5.833	9.776,13	2,51	2,32	1,68
<i>Granoturco</i>	5.905	16.247,02	8.769	15.497,56	12.956	19.429,20	2,75	1,77	1,50
<i>Riso</i>	-	-	-	-	-	-	-	-	-
Legumi secchi	1.073	2.330,48	584	1.184,68	383	396,31	2,17	2,03	1,03
Patata	801	301,93	1.488	553,86	2.682	905,97	0,38	0,37	0,34
Barbabietola da zucchero	537	4.276,71	500	3.456,41	525	1.521,57	7,96	6,91	2,90
Piante industriali	5.459	34.665,39	8.084	39.372,59	4.617	20.120,41	6,35	4,87	4,36
Ortive	2.581	1.800,85	3.221	1.716,37	8.388	2.195,20	0,70	0,53	0,26
Foraggiere avvicendate	9.911	32.607,47	13.101	41.547,53	19.568	58.599,99	3,29	3,17	2,99
COLTIVAZIONI LEGNOSE AGRARIE	25.915	31.810,34	28.176	31.679,78	33.924	37.258,51	1,23	1,12	1,10
Vite	14.829	8.418,30	21.909	11.714,90	30.057	15.850,26	0,57	0,53	0,53
<i>per vini DOC e DOCG</i>	663	2.444,35	687	1.898,41	494	2.087,14	3,69	2,76	4,22
<i>per altri vini</i>	14.317	5.955,26	21.286	9.801,05	29.615	13.720,79	0,42	0,46	0,46
<i>per uva da tavola</i>	84	17,76	66	13,22	162	33,12	0,21	0,20	0,20
Olivo	18.089	20.654,16	15.012	17.629,43	15.722	19.116,24	1,14	1,17	1,22
Agumi	-	-	-	-	-	-	-	-	-
Fruttiferi	2.300	2.151,17	2.076	1.984,58	1.569	2.085,14	0,94	0,96	1,33
Vivai	138	248,46	356	254,69	65	189,22	1,80	0,72	2,91
PRATI PERMANENTI E PASCOLI	9.177	66.957,69	8.164	81.567,09	7.384	88.841,29	7,30	9,99	12,03
SUPERFICIE AGRICOLA UTILIZZATA	37.663	280.530,00	39.279	305.164,19	41.311	322.294,27	7,45	7,77	7,80
ARBORICOLTURA DA LEGNO	1.027	4.351,53	-	-	-	-	4,24	-	-
<i>di cui pioppeti</i>	108	326,99	98	541,72	158	598,63	3,03	5,53	3,79
BOSCHI	14.534	156.263,44	14.457	169.443,98	14.812	171.331,04	10,75	11,72	11,57
SUPERFICIE AGRARIA NON UTILIZZATA	7.680	14.195,74	8.313	18.385,76	7.815	16.592,44	1,85	2,21	2,12
ALTRA SUPERFICIE	30.089	13.494,86	31.421	14.703,40	32.546	13.501,52	0,45	0,47	0,41
SUPERFICIE TOTALE	38.087	468.835,57	39.632	508.239,05	41.802	524.317,90	12,31	12,82	12,54

Tavola 1.5 - Aziende con irrigazione secondo il tipo di approvvigionamento dell'acqua irrigua ed il sistema di irrigazione

TIPI DI APPROVVIGIONAMENTO SISTEMI DI IRRIGAZIONE	ANNI DI CENSIMENTO		
	2000	1990	1982
APPROVVIGIONAMENTO DELL'ACQUA IRRIGUA	8.552	10.760	8.021
Fonte di approvvigionamento			
<i>Da corsi d'acqua superficiali</i>	1.834	2.861	2.514
<i>Da laghi naturali e laghetti artificiali</i>	1.403	1.819	1.160
<i>Altro</i>	6.225	5.820	3.887
Gestione dell'acqua irrigua			
<i>Da consorzi di irrigazione e di bonifica</i>	1.056	1.066	853
<i>Da altre aziende agricole</i>	123	60	167
<i>In altra forma</i>	7.630	13	49
SISTEMI DI IRRIGAZIONE			
Scorrimento superficiale ed infiltrazione laterale	3.600	4.632	4.846
Sommersione	-	76	109
Aspersione (a pioggia)	4.973	6.824	4.140
Goccia	406	147	79
Altro sistema	322	14	25

Tavola 1.6 - Aziende con irrigazione secondo le principali coltivazioni irrigate (superficie in ettari)

COLTIVAZIONI IRRIGATE	ANNI DI CENSIMENTO					
	2000		1990		1982	
	Aziende	Superficie irrigata	Aziende	Superficie irrigata	Aziende	Superficie irrigata
Frumento	331	1.397,01	-	-	-	-
Granoturco da granella	2.809	9.342,49	3.961	10.858,57	4.920	12.712,98
Patata	186	36,21	108	24,78	-	-
Barbabietola da zucchero	373	3.469,91	290	2.496,81	-	-
Girasole	442	2.090,33	1.241	5.337,65	-	-
Soia	2	34,11	51	754,22	-	-
Ortive	925	1.166,08	1.498	1.074,79	1.825	942,40
Foraggiere avvicendate	585	1.278,31	843	1.835,58	2.153	4.919,27
Vite	730	432,53	468	334,15	508	260,01
Agrumi	-	-	-	-	-	-
Fruttiferi	320	427,39	230	408,50	123	280,40
Altre coltivazioni	4.837	9.482,26	4.629	11.252,50	2.975	10.380,58
TOTALE	8.552	29.156,65	9.067	34.377,55	8.021	29.495,64

Tavola 1.7 - Aziende con allevamenti secondo le principali specie di bestiame

SPECIE DI BESTIAME	ANNI DI CENSIMENTO					
	2000		1990		1982	
	Aziende	Capi	Aziende	Capi	Aziende	Capi
AZIENDE CON ALLEVAMENTI	17.885	-	22.237	-	25.647	-
BOVINI E BUFALINI	2.696	49.247	4.116	78.054	7.048	103.385
<i>Vacche da latte</i>	331	8.351	1.309	15.145	2.492	16.943
OVINI	2.728	113.919	4.648	159.838	5.166	144.519
<i>Pecore</i>	2.568	104.260	4.537	138.132	5.025	122.717
CAPRINI	451	4.267	661	5.043	1.041	5.022
<i>Capre</i>	371	2.894	640	4.616	949	4.185
EQUINI	1.202	6.249	1.519	7.121	1.555	6.108
SUINI	5.250	223.269	10.245	317.279	16.158	369.694
<i>Scrofe</i>	436	10.113	1.582	12.278	4.511	25.983
CONIGLI	8.484	135.909	11.370	205.699	15.858	351.612
<i>Fattrici</i>	7.008	29.551	10.095	38.751	14.284	64.252
ALLEVAMENTI AVICOLI	15.824	3.680.706	19.842	6.165.021	22.025	2.506.325
<i>Polli da carne</i>	10.113	1.778.463	14.395	5.005.388	16.019	1.602.882
<i>Galline da uova</i>	14.299	1.429.047	18.645	458.219	19.445	673.275
<i>Altri avicoli</i>	5.681	473.196	10.223	701.414	10.609	230.168

Tavola 1.8 - Aziende e relativo numero di giornate di lavoro per categoria di manodopera aziendale e classe di giornate di lavoro aziendale

CATEGORIE DI MANODOPERA AZIENDALE CLASSI DI GIORNATE DI LAVORO AZIENDALE	ANNI DI CENSIMENTO					
	2000		1990		1982	
	Aziende	Giornate di lavoro	Aziende	Giornate di lavoro	Aziende	Giornate di lavoro
CATEGORIE DI MANODOPERA AZIENDALE						
Conduttore	37.564	2.353.434	38.892	2.348.222	41.183	3.790.929
Coniuge	17.510	765.034	22.041	840.119	19.336	1.676.942
Familiari e parenti del conduttore	9.730	744.473	11.464	990.168	12.812	1.748.731
Manodopera aziendale a tempo indeterminato	727	293.537	951	545.756	1.392	816.765
Manodopera aziendale a tempo determinato	2.884	516.659	5.099	1.082.555	6.988	1.172.566
CLASSI DI GIORNATE DI LAVORO AZIENDALE						
Meno di 50	20.510	392.209	20.339	416.111	13.464	325.528
50 -- 100	6.241	408.732	7.029	469.013	7.720	507.234
100 -- 200	4.615	613.235	4.813	648.223	6.811	903.784
200 -- 300	2.302	542.975	2.348	559.178	4.010	976.790
300 -- 500	2.452	901.512	2.524	950.545	4.673	1.783.460
500 -- 1000	1.548	1.017.121	1.902	1.289.124	4.093	2.692.123
1000 -- 2500	383	524.483	580	820.214	952	1.308.990
2500 ed oltre	59	272.870	107	654.412	131	708.024
TOTALE	38.110	4.673.137	39.642	5.806.820	41.854	9.205.933

Tavola 1.9 - Aziende con abitazioni

ABITAZIONI	ANNI DI CENSIMENTO					
	2000		1990		1982	
	Aziende	Numero abitazioni	Aziende	Numero abitazioni	Aziende	Numero abitazioni
AZIENDE CON ABITAZIONI	25.492	31.823	29.222	36.061	30.762	38.039
Occupate	22.070	24.116	26.420	28.989	27.996	31.323
<i>dal conduttore, familiari e parenti</i>	21.342	-	25.743	27.088	27.024	27.954
<i>da altra manodopera aziendale</i>	209	-	234	422	517	1.039
<i>da altre persone</i>	954	-	944	1.479	1.522	2.330
Non occupate	5.826	7.707	5.002	7.072	5.068	6.716
Aziende che praticano agriturismo	481	-	147	-	189	-

Tavola 1.10 - Aziende che utilizzano mezzi meccanici nel complesso e numero di mezzi di proprietà dell'azienda

MEZZI MECCANICI	ANNI DI CENSIMENTO					
	2000		1990		1982	
	Aziende in complesso	Numero mezzi di proprietà	Aziende in complesso	Numero mezzi di proprietà	Aziende in complesso	Numero mezzi di proprietà
AZIENDE CHE UTILIZZANO MEZZI MECCANICI	33.212	-	36.110	-	38.595	-
Trattrici	25.186	27.662	29.771	25.592	31.945	21.282
<i>Di potenza inferiore a 40 kw</i>	8.967	8.574	12.903	10.635	15.894	10.392
<i>Da 40 Kw a meno di 60 Kw</i>	12.419	11.013	14.666	10.767	14.669	7.957
<i>Oltre 60 Kw</i>	9.147	8.075	8.592	4.190	5.701	2.933
Motocoltivatori, motozappe, motofresatrici e motofalciatrici	21.108	22.178	23.822	24.484	26.426	21.824
Mietitrebbiatrici	15.680	914	22.126	963	22.016	580
Macchine per la raccolta automatizzata di:						
<i>Patata</i>	25	16	53	40	7	2
<i>Barbabietola da zucchero</i>	311	36	349	38	183	32
Apparecchi meccanici per l'irrorazione di prodotti fitoiatrici	3.544	2.654	8.151	6.032	7.605	5.348
Macchine per la fertilizzazione	5.549	3.624	8.986	4.800	5.573	2.932
Altri mezzi meccanici	6.034	-	12.657	-	12.533	-

Capitolo 2 – Dati provinciali (Universo Italia)

Tavola 2.1 - Aziende, relativa superficie totale e numero di giornate di lavoro effettuate nell'azienda per classe di superficie totale e forma giuridica (superficie in ettari)

FORME GIURIDICHE	CLASSI DI SUPERFICIE TOTALE									Totale
	Meno di 1	1 -- 2	2 -- 5	5 -- 10	10 -- 20	20 - 30	30 -- 50	50 -- 100	100 ed oltre	
AZIENDE										
Azienda individuale	11.074	6.220	7.827	4.869	3.544	1.274	979	666	331	36.784
Comunanza o affittanza collettiva	25	20	25	18	11	8	9	13	35	164
Società di persone e di capitali	26	34	61	88	127	93	116	157	200	902
Semplice	18	15	34	55	93	76	89	111	125	616
In nome collettivo	4	7	5	6	7	4	4	5	8	50
A responsabilità limitata	3	8	14	8	16	6	14	21	42	132
In accomandita semplice	1	1	2	12	10	4	5	17	12	64
In accomandita per azioni	-	-	-	-	-	-	-	-	-	-
Per azioni	-	-	4	1	-	1	4	2	10	22
Altro tipo	-	3	2	6	1	2	-	1	3	18
Società cooperativa	-	3	6	-	3	2	5	7	22	48
Associazione di produttori	-	-	-	-	-	-	-	-	-	-
Ente pubblico	5	8	12	10	12	9	8	16	84	164
Stato	-	-	-	-	-	-	-	-	-	-
Regione	-	-	-	-	1	-	-	1	-	2
Provincia	-	-	-	-	-	-	-	1	1	2
Comune	-	-	-	3	3	2	1	1	18	28
Comunità montana	-	-	1	-	-	-	-	-	5	6
Altro	5	8	11	7	8	7	7	13	60	126
Altra forma giuridica	4	3	5	3	3	-	2	1	4	25
Consorzio	-	-	-	-	-	-	-	-	1	1
Altro tipo forma giuridica	4	3	5	3	3	-	2	1	3	24
TOTALE	11.134	6.288	7.936	4.988	3.700	1.386	1.119	860	676	38.087
SUPERFICIE TOTALE										
Azienda individuale	5.466,47	8.842,15	25.318,07	34.510,55	49.824,37	30.757,71	37.240,55	45.348,72	68.270,56	305.579,15
Comunanza o affittanza collettiva	12,54	30,62	72,07	121,56	166,27	201,45	355,50	966,16	13.222,56	15.148,73
Società di persone e di capitali	15,04	48,14	213,32	667,59	1.901,59	2.280,08	4.629,33	11.012,33	51.549,02	72.316,44
Semplice	10,36	21,13	123,02	422,23	1.401,51	1.871,91	3.530,14	7.921,61	26.601,23	41.903,14
In nome collettivo	2,79	10,00	21,32	40,47	100,06	95,73	164,29	306,92	2.475,49	3.217,07
A responsabilità limitata	1,69	11,28	45,75	59,65	233,77	149,90	555,77	1.484,12	12.419,26	14.961,19
In accomandita semplice	0,20	1,00	6,65	93,78	153,37	89,93	217,06	1.084,85	2.705,38	4.352,22
In accomandita per azioni	-	-	-	-	-	-	-	-	-	-
Per azioni	-	-	10,68	6,07	-	20,64	162,07	150,43	5.301,81	5.651,70
Altro tipo	-	4,73	5,90	45,39	12,88	51,97	-	64,40	2.045,85	2.231,12
Società cooperativa	-	4,51	19,33	-	52,81	42,46	195,16	545,06	6.984,48	7.843,81
Associazione di produttori	-	-	-	-	-	-	-	-	-	-
Ente pubblico	2,97	13,22	34,13	75,96	175,46	230,02	329,93	1.211,77	61.589,51	63.662,97
Stato	-	-	-	-	-	-	-	-	-	-
Regione	-	-	-	-	15,94	-	-	85,42	-	101,36
Provincia	-	-	-	-	-	-	-	56,72	109,80	166,52
Comune	-	-	-	21,55	43,01	51,44	36,24	80,78	18.652,45	18.885,47
Comunità montana	-	-	3,35	-	-	-	-	-	12.028,52	12.031,87
Altro	2,97	13,22	30,78	54,41	116,51	178,58	293,69	988,85	30.798,74	32.477,75
Altra forma giuridica	2,11	4,96	17,91	24,01	38,23	-	72,25	71,26	4.053,74	4.284,47
Consorzio	-	-	-	-	-	-	-	-	465,48	465,48
Altro tipo forma giuridica	2,11	4,96	17,91	24,01	38,23	-	72,25	71,26	3.588,26	3.818,99
TOTALE	5.499,13	8.943,60	25.674,83	35.399,67	52.158,73	33.511,72	42.822,72	59.155,30	205.669,87	468.835,57

Tavola 2.1 segue - Aziende, relativa superficie totale e numero di giornate di lavoro effettuate nell'azienda per classe di superficie totale e forma giuridica (superficie in ettari)

FORME GIURIDICHE	CLASSI DI SUPERFICIE TOTALE									Totale
	Meno di 1	1 -- 2	2 -- 5	5 -- 10	10 -- 20	20 - 30	30 -- 50	50 -- 100	100 ed oltre	
GIORNATE DI LAVORO AZIENDALE										
Azienda individuale	437.021	336.553	626.056	664.621	751.085	341.712	319.240	281.056	223.894	3.981.238
Comunanza o affittanza collettiva	1.005	953	2.436	1.171	1.116	1.471	3.590	952	3.522	16.216
Società di persone e di capitali	7.069	5.105	15.056	19.666	41.063	50.416	68.672	107.672	231.327	546.046
<i>Semplice</i>	3.332	2.349	6.220	12.848	38.123	45.287	58.283	91.425	145.152	403.019
<i>In nome collettivo</i>	2.910	1.541	148	886	139	660	2.034	2.404	8.348	19.070
<i>A responsabilità limitata</i>	777	1.175	8.361	1.251	1.871	3.959	6.026	9.002	43.108	75.530
<i>In accomandita semplice</i>	50	10	282	4.322	920	470	1.657	2.816	7.257	17.784
<i>In accomandita per azioni</i>	-	-	-	-	-	-	-	-	-	-
<i>Per azioni</i>	-	-	25	9	-	20	672	1.895	25.382	28.003
<i>Altro tipo</i>	-	30	20	350	10	20	-	130	2.080	2.640
Società cooperativa	-	27	2.391	-	2.810	3.410	7.098	4.741	38.003	58.480
Associazione di produttori	-	-	-	-	-	-	-	-	-	-
Ente pubblico	255	692	1.032	1.093	6.690	1.150	1.179	2.354	50.387	64.832
<i>Stato</i>	-	-	-	-	-	-	-	-	-	-
<i>Regione</i>	-	-	-	-	3.788	-	-	1	-	3.789
<i>Provincia</i>	-	-	-	-	-	-	-	525	780	1.305
<i>Comune</i>	-	-	-	27	160	51	10	4	6.102	6.354
<i>Comunità montana</i>	-	-	420	-	-	-	-	-	8.603	9.023
<i>Altro</i>	255	692	612	1.066	2.742	1.099	1.169	1.824	34.902	44.361
Altra forma giuridica	25	30	275	564	25	-	184	10	2.225	3.338
<i>Consorzio</i>	-	-	-	-	-	-	-	-	35	35
<i>Altro tipo forma giuridica</i>	25	30	275	564	25	-	184	10	2.190	3.303
TOTALE	445.375	343.360	647.246	687.115	802.789	398.159	399.963	396.785	549.358	4.670.150

Tavola 2.2 - Aziende, relativa superficie totale e numero di giornate di lavoro effettuate nell'azienda per classe di superficie totale e forma di conduzione (superficie in ettari)

FORME DI CONDUZIONE	CLASSI DI SUPERFICIE TOTALE									Totale
	Meno di 1	1 -- 2	2-- 5	5 -- 10	10 -- 20	20 -- 30	30 -- 50	50 -- 100	100 ed oltre	
AZIENDE										
Conduzione diretta del coltivatore	10.624	5.748	7.293	4.584	3.379	1.229	968	688	352	34.865
Con solo manodopera familiare	10.307	5.524	6.942	4.244	2.988	1.035	776	478	190	32.484
Con manodopera familiare prevalente	267	177	261	272	310	135	132	128	80	1.762
Con manodopera extrafamiliare prevalente	50	47	90	68	81	59	60	82	82	619
Conduzione con salariati	503	537	634	401	315	156	148	171	323	3.188
Conduzione a colonia parziaria appoderata	4	2	4	1	2	1	1	-	1	16
Altra forma di conduzione	3	1	5	2	4	-	2	1	-	18
TOTALE	11.134	6.288	7.936	4.988	3.700	1.386	1.119	860	676	38.087
SUPERFICIE TOTALE										
Conduzione diretta del coltivatore	5.202,60	8.167,40	23.626,27	32.546,84	47.595,79	29.688,20	36.919,06	47.083,69	74.595,25	305.425,10
Con solo manodopera familiare	5.037,64	7.846,53	22.467,70	30.071,65	41.909,57	24.957,98	29.545,36	32.275,33	37.109,56	231.221,32
Con manodopera familiare prevalente	141,15	254,89	858,27	1.997,73	4.514,27	3.282,70	4.998,36	8.962,11	17.241,29	42.250,77
Con manodopera extrafamiliare prevalente	23,81	65,98	300,30	477,46	1.171,95	1.447,52	2.375,34	5.846,25	20.244,40	31.953,01
Conduzione con salariati	292,44	771,44	2.018,13	2.826,45	4.477,76	3.801,78	5.798,60	12.000,35	130.928,26	162.915,21
Conduzione a colonia parziaria appoderata	2,72	2,96	14,57	8,13	29,86	21,74	32,81	-	146,36	259,15
Altra forma di conduzione	1,37	1,80	15,86	18,25	55,32	-	72,25	71,26	-	236,11
TOTALE	5.499,13	8.943,60	25.674,83	35.399,67	52.158,73	33.511,72	42.822,72	59.155,30	205.669,87	468.835,57
GIORNATE DI LAVORO AZIENDALE										
Conduzione diretta del coltivatore	434.899	329.652	614.440	650.501	768.294	372.760	356.273	326.852	267.283	4.120.954
Con solo manodopera familiare	413.463	307.618	561.720	565.918	607.202	271.620	232.829	169.982	85.246	3.215.598
Con manodopera familiare prevalente	18.298	15.847	39.954	72.622	131.561	71.057	82.281	85.520	58.854	575.994
Con manodopera extrafamiliare prevalente	3.138	6.187	12.766	11.961	29.531	30.083	41.163	71.350	123.183	329.362
Conduzione con salariati	10.427	13.684	32.264	36.484	34.126	24.607	43.226	69.923	281.895	546.636
Conduzione a colonia parziaria appoderata	26	14	90	30	249	792	280	-	180	1.661
Altra forma di conduzione	23	10	452	100	120	-	184	10	-	899
TOTALE	445.375	343.360	647.246	687.115	802.789	398.159	399.963	396.785	549.358	4.670.150

Tavola 2.3 - Aziende, relativa superficie agricola utilizzata (SAU) e numero di giornate di lavoro effettuate nell'azienda per classe di superficie agricola utilizzata e forma giuridica (superficie in ettari)

	CLASSI DI SUPERFICIE AGRICOLA UTILIZZATA									
FORME GIURIDICHE	Meno di 1	1 -- 2	2 -- 5	5 -- 10	10 -- 20	20--30	30 -- 50	50 -- 100	100 ed oltre	Totale
AZIENDE										
Azienda individuale	13.698	6.340	7.505	4.230	2.683	812	596	383	139	36.386
Comunanza o affittanza collettiva	32	21	27	20	11	9	9	10	15	154
Società di persone e di capitali	45	37	82	107	147	90	119	139	128	894
<i>Semplice</i>	23	20	47	64	111	72	91	105	81	614
<i>In nome collettivo</i>	11	3	6	6	7	3	4	2	7	49
<i>A responsabilità limitata</i>	7	11	13	17	19	9	14	17	22	129
<i>In accomandita semplice</i>	3	1	8	13	9	3	7	12	7	63
<i>In accomandita per azioni</i>	-	-	-	-	-	-	-	-	-	-
<i>Per azioni</i>	-	-	4	1	-	2	3	2	9	21
<i>Altro tipo</i>	1	2	4	6	1	1	-	1	2	18
Società cooperativa	3	3	3	-	7	3	4	7	16	46
Associazione di produttori	-	-	-	-	-	-	-	-	-	-
Ente pubblico	15	11	10	15	17	4	4	22	60	158
<i>Stato</i>	-	-	-	-	-	-	-	-	-	-
<i>Regione</i>	-	-	-	-	1	-	-	1	-	2
<i>Provincia</i>	-	-	-	-	2	-	-	-	-	2
<i>Comune</i>	2	-	1	4	2	-	-	4	14	27
<i>Comunità montana</i>	-	-	1	-	-	-	-	-	5	6
<i>Altro</i>	13	11	8	11	12	4	4	17	41	121
Altra forma giuridica	7	2	5	4	1	1	1	1	3	25
<i>Consorzio</i>	-	-	-	-	-	-	-	-	1	1
<i>Altro tipo forma giuridica</i>	7	2	5	4	1	1	1	1	2	24
TOTALE	13.800	6.414	7.632	4.376	2.866	919	733	562	361	37.663
SUPERFICIE AGRICOLA UTILIZZATA										
Azienda individuale	6.149,51	8.872,06	23.943,04	29.581,32	36.765,09	19.564,86	22.519,41	25.988,92	24.400,20	197.784,41
Comunanza o affittanza collettiva	15,40	30,14	79,45	145,51	146,09	228,90	325,22	733,49	3.193,40	4.897,60
Società di persone e di capitali	20,53	53,40	285,86	782,90	2.155,62	2.220,86	4.610,47	9.872,16	25.295,62	45.297,42
<i>Semplice</i>	10,53	28,60	170,24	467,13	1.646,06	1.788,53	3.518,52	7.553,85	13.375,83	28.559,29
<i>In nome collettivo</i>	4,91	4,87	21,91	40,29	103,59	72,35	175,29	123,57	1.766,19	2.312,97
<i>A responsabilità limitata</i>	3,25	14,72	40,22	126,07	265,81	212,65	516,35	1.187,86	4.730,16	7.097,09
<i>In accomandita semplice</i>	0,92	1,75	28,53	97,98	126,05	78,87	288,43	752,07	1.549,14	2.923,74
<i>In accomandita per azioni</i>	-	-	-	-	-	-	-	-	-	-
<i>Per azioni</i>	-	-	10,79	9,23	-	46,78	111,88	167,74	2.499,16	2.845,58
<i>Altro tipo</i>	0,92	3,46	14,17	42,20	14,11	21,68	-	87,07	1.375,14	1.558,75
Società cooperativa	1,09	3,72	9,99	-	112,93	75,59	162,37	530,29	4.519,44	5.415,42
Associazione di produttori	-	-	-	-	-	-	-	-	-	-
Ente pubblico	8,18	16,37	32,56	108,90	243,66	98,42	133,86	1.615,90	23.389,70	25.647,55
<i>Stato</i>	-	-	-	-	-	-	-	-	-	-
<i>Regione</i>	-	-	-	-	10,27	-	-	58,77	-	69,04
<i>Provincia</i>	-	-	-	-	34,70	-	-	-	-	34,70
<i>Comune</i>	0,81	-	2,83	25,08	27,15	-	-	298,25	7.339,70	7.693,82
<i>Comunità montana</i>	-	-	3,31	-	-	-	-	-	3.950,72	3.954,03
<i>Altro</i>	7,37	16,37	26,42	83,82	171,54	98,42	133,86	1.258,88	12.099,28	13.895,96
Altra forma giuridica	3,61	3,56	16,58	31,23	12,50	25,86	33,33	84,74	1.276,19	1.487,60
<i>Consorzio</i>	-	-	-	-	-	-	-	-	139,00	139,00
<i>Altro tipo forma giuridica</i>	3,61	3,56	16,58	31,23	12,50	25,86	33,33	84,74	1.137,19	1.348,60
TOTALE	6.198,32	8.979,25	24.367,48	30.649,86	39.435,89	22.214,49	27.784,66	38.825,50	82.074,55	280.530,00

Tavola 2.3 segue - Aziende, relativa superficie agricola utilizzata (SAU) e numero di giornate di lavoro effettuate nell'azienda per classe di superficie agricola utilizzata e forma giuridica (superficie in ettari)

FORME GIURIDICHE	CLASSI DI SUPERFICIE AGRICOLA UTILIZZATA									Totale
	Meno di 1	1 -- 2	2 -- 5	5 -- 10	10 -- 20	20--30	30 -- 50	50 -- 100	100 ed oltre	
GIORNATE DI LAVORO AZIENDALE										
Azienda individuale	561.891	372.100	712.009	738.628	687.524	296.808	252.720	208.873	142.007	3.972.560
Comunanza o affittanza collettiva	1.701	1.105	2.232	1.671	3.179	1.680	1.653	469	2.167	15.857
Società di persone e di capitali	10.237	4.133	21.706	23.433	57.622	52.779	79.602	103.534	192.607	545.653
<i>Semplice</i>	3.837	2.677	9.441	17.965	50.681	45.405	66.265	85.474	121.218	402.963
<i>In nome collettivo</i>	4.429	51	428	906	990	200	2.698	820	8.248	18.770
<i>A responsabilità limitata</i>	1.891	1.105	8.094	2.319	5.251	4.318	8.950	11.849	31.728	75.505
<i>In accomandita semplice</i>	70	280	3.661	1.763	690	2.466	1.117	3.236	4.491	17.774
<i>In accomandita per azioni</i>	-	-	-	-	-	-	-	-	-	-
<i>Per azioni</i>	-	-	32	20	-	380	572	1.625	25.372	28.001
<i>Altro tipo</i>	10	20	50	460	10	10	-	530	1.550	2.640
Società cooperativa	30	38	2.350	-	5.294	2.040	4.794	7.870	34.484	56.900
Associazione di produttori	-	-	-	-	-	-	-	-	-	-
Ente pubblico	775	1.034	1.068	1.464	8.569	290	668	4.037	46.573	64.478
<i>Stato</i>	-	-	-	-	-	-	-	-	-	-
<i>Regione</i>	-	-	-	-	3.788	-	-	1	-	3.789
<i>Provincia</i>	-	-	-	-	1.305	-	-	-	-	1.305
<i>Comune</i>	20	-	10	167	51	-	-	2.730	3.372	6.350
<i>Comunità montana</i>	-	-	420	-	-	-	-	-	8.603	9.023
<i>Altro</i>	755	1.034	638	1.297	3.425	290	668	1.306	34.598	44.011
Altra forma giuridica	105	20	275	519	10	160	24	1.260	965	3.338
<i>Consorzio</i>	-	-	-	-	-	-	-	-	35	35
<i>Altro tipo forma giuridica</i>	105	20	275	519	10	160	24	1.260	930	3.303
TOTALE	574.739	378.430	739.640	765.715	762.198	353.757	339.461	326.043	418.803	4.658.786

Tavola 2.4 - Aziende, relativa superficie agricola utilizzata (SAU) e numero di giornate di lavoro effettuate nell'azienda per classe di superficie agricola utilizzata e forma di conduzione (superficie in ettari)

FORME DI CONDUZIONE	CLASSI DI SUPERFICIE AGRICOLA UTILIZZATA									Totale
	Meno di 1	1 -- 2	2 -- 5	5 -- 10	10 -- 20	20 -- 30	30 -- 50	50 -- 100	100 ed oltre	
AZIENDE										
Conduzione diretta del coltivatore	13.144	5.825	6.976	3.980	2.554	805	603	414	163	34.464
Con solo manodopera familiare	12.730	5.567	6.596	3.618	2.196	644	440	245	63	32.099
Con manodopera familiare prevalente	339	195	296	292	270	120	102	95	43	1.752
Con manodopera extrafamiliare prevalente	75	63	84	70	88	41	61	74	57	613
Conduzione con salariati	645	585	647	393	308	112	129	148	198	3.165
Conduzione a colonia parziaria appoderata	5	2	4	1	3	1	-	-	-	16
Altra forma di conduzione	6	2	5	2	1	1	1	-	-	18
TOTALE	13.800	6.414	7.632	4.376	2.866	919	733	562	361	37.663
SUPERFICIE AGRICOLA UTILIZZATA										
Conduzione diretta del coltivatore	5.843,40	8.150,56	22.286,33	27.874,38	35.077,46	19.443,87	22.827,27	28.014,53	27.992,46	197.510,26
Con solo manodopera familiare	5.644,96	7.791,63	21.028,74	25.278,53	29.959,96	15.463,80	16.559,31	16.494,58	10.280,69	148.502,20
Con manodopera familiare prevalente	164,98	272,65	972,73	2.087,60	3.883,91	2.968,85	3.876,73	6.428,77	7.765,99	28.422,21
Con manodopera extrafamiliare prevalente	33,46	86,28	284,86	508,25	1.233,59	1.011,22	2.391,23	5.091,18	9.945,78	20.585,85
Conduzione con salariati	350,00	823,02	2.052,20	2.749,92	4.306,22	2.723,12	4.924,06	10.810,97	54.082,09	82.821,60
Conduzione a colonia parziaria appoderata	2,37	2,38	13,55	8,11	39,71	21,64	-	-	-	87,76
Altra forma di conduzione	2,55	3,29	15,40	17,45	12,50	25,86	33,33	-	-	110,38
TOTALE	6.198,32	8.979,25	24.367,48	30.649,86	39.435,89	22.214,49	27.784,66	38.825,50	82.074,55	280.530,00
GIORNATE DI LAVORO AZIENDALE										
Conduzione diretta del coltivatore	558.451	364.147	697.958	731.737	717.301	326.764	286.700	241.167	190.429	4.114.654
Con solo manodopera familiare	527.345	338.171	632.137	618.058	550.863	228.882	168.958	108.569	37.259	3.210.242
Con manodopera familiare prevalente	23.899	17.647	55.692	94.630	132.984	73.726	70.038	63.950	42.672	575.238
Con manodopera extrafamiliare prevalente	7.207	8.329	10.129	19.049	33.454	24.156	47.704	68.648	110.498	329.174
Conduzione con salariati	16.128	14.230	41.016	33.928	44.242	26.041	52.737	84.876	228.374	541.572
Conduzione a colonia parziaria appoderata	27	33	134	30	645	792	-	-	-	1.661
Altra forma di conduzione	133	20	532	20	10	160	24	-	-	899
TOTALE	574.739	378.430	739.640	765.715	762.198	353.757	339.461	326.043	418.803	4.658.786

Tavola 2.5 - Aziende e relativa superficie totale per classe di superficie totale, forma di conduzione, titolo di possesso dei terreni e zona altimetrica (superficie in ettari) - TOTALE

FORME DI CONDUZIONE TITOLI DI POSSESSO DEI TERRENI	CLASSI DI SUPERFICIE TOTALE								Totale
	Meno di 1	1 -- 2	2 -- 5	5 -- 10	10 -- 20	20 -- 50	50 -- 100	100 ed oltre	
AZIENDE									
Solo in proprietà	9.812	5.134	6.179	3.475	2.174	1.142	278	116	28.310
Solo in affitto	67	45	133	134	191	150	47	19	786
Solo in uso gratuito	105	62	65	45	33	9	4	3	326
Parte in proprietà e parte in affitto	44	93	268	393	405	399	123	38	1.763
Parte in proprietà e parte in uso gratuito	277	184	270	168	129	64	9	9	1.110
Parte in affitto e parte in uso gratuito	2	-	7	6	11	4	6	-	36
Parte in proprietà, parte in affitto e parte in uso gratuito	-	6	20	23	45	43	11	5	153
Con solo manodopera familiare	10.307	5.524	6.942	4.244	2.988	1.811	478	190	32.484
Solo in proprietà	256	169	223	197	160	119	57	34	1.215
Solo in affitto	2	2	9	18	29	21	13	3	97
Solo in uso gratuito	2	2	2	1	1	1	1	2	12
Parte in proprietà e parte in affitto	5	3	19	41	104	104	45	30	351
Parte in proprietà e parte in uso gratuito	2	1	6	12	10	7	5	5	48
Parte in affitto e parte in uso gratuito	-	-	1	1	2	3	2	-	9
Parte in proprietà, parte in affitto e parte in uso gratuito	-	-	1	2	4	12	5	6	30
Con manodopera familiare prevalente	267	177	261	272	310	267	128	80	1.762
Solo in proprietà	48	43	84	58	53	68	43	45	442
Solo in affitto	1	4	2	2	5	10	10	7	41
Solo in uso gratuito	-	-	1	1	-	-	-	-	2
Parte in proprietà e parte in affitto	1	-	2	4	18	36	22	24	107
Parte in proprietà e parte in uso gratuito	-	-	1	2	4	2	3	3	15
Parte in affitto e parte in uso gratuito	-	-	-	1	-	-	-	-	1
Parte in proprietà, parte in affitto e parte in uso gratuito	-	-	-	-	1	3	4	3	11
Con manodopera extrafamiliare prevalente	50	47	90	68	81	119	82	82	619
Solo in proprietà	483	507	571	356	257	238	119	244	2.775
Solo in affitto	4	7	13	12	27	19	19	25	126
Solo in uso gratuito	2	4	6	4	3	1	1	3	24
Parte in proprietà e parte in affitto	2	6	18	18	13	36	24	42	159
Parte in proprietà e parte in uso gratuito	12	13	23	11	15	6	7	2	89
Parte in affitto e parte in uso gratuito	-	-	1	-	-	3	-	1	5
Parte in proprietà, parte in affitto e parte in uso gratuito	-	-	2	-	-	1	1	6	10
Conduzione con salariati	503	537	634	401	315	304	171	323	3.188
Solo in proprietà	4	2	4	1	2	1	-	1	15
Parte in proprietà e parte in uso gratuito	-	-	-	-	-	1	-	-	1
Conduzione a colonia parziaria appoderata	4	2	4	1	2	2	-	1	16
Solo in proprietà	2	1	3	1	4	1	1	-	13
Solo in uso gratuito	1	-	1	1	-	-	-	-	3
Parte in proprietà e parte in affitto	-	-	1	-	-	1	-	-	2
Altra forma di conduzione	3	1	5	2	4	2	1	-	18
Solo in proprietà	10.605	5.856	7.064	4.088	2.650	1.569	498	440	32.770
Solo in affitto	74	58	157	166	252	200	89	54	1.050
Solo in uso gratuito	110	68	75	52	37	11	6	8	367
Parte in proprietà e parte in affitto	52	102	308	456	540	576	214	134	2.382
Parte in proprietà e parte in uso gratuito	291	198	300	193	158	80	24	19	1.263
Parte in affitto e parte in uso gratuito	2	-	9	8	13	10	8	1	51
Parte in proprietà, parte in affitto e parte in uso gratuito	-	6	23	25	50	59	21	20	204
TOTALE	11.134	6.288	7.936	4.988	3.700	2.505	860	676	38.087

Tavola 2.5 segue - Aziende e relativa superficie totale per classe di superficie totale, forma di conduzione, titolo di possesso dei terreni e zona altimetrica (superficie in ettari) - MONTAGNA

FORME DI CONDUZIONE TITOLI DI POSSESSO DEI TERRENI	CLASSI DI SUPERFICIE TOTALE								Totale
	Meno di 1	1 -- 2	2 -- 5	5 -- 10	10 -- 20	20 -- 50	50 -- 100	100 ed oltre	
AZIENDE									
Solo in proprietà	1.792	1.044	1.654	1.127	759	423	93	52	6.944
Solo in affitto	12	9	36	43	67	84	30	9	290
Solo in uso gratuito	19	13	17	23	6	3	3	1	85
Parte in proprietà e parte in affitto	15	18	62	116	140	185	59	18	613
Parte in proprietà e parte in uso gratuito	41	29	52	54	48	21	4	3	252
Parte in affitto e parte in uso gratuito	1	-	1	3	3	3	1	-	12
Parte in proprietà, parte in affitto e parte in uso gratuito	-	-	4	6	20	20	10	3	63
Con solo manodopera familiare	1.880	1.113	1.826	1.372	1.043	739	200	86	8.259
Solo in proprietà	85	47	57	39	34	20	4	8	294
Solo in affitto	-	-	1	3	1	3	2	-	10
Solo in uso gratuito	-	1	1	1	-	1	-	-	4
Parte in proprietà e parte in affitto	1	2	3	4	11	14	8	11	54
Parte in proprietà e parte in uso gratuito	1	-	1	5	2	1	1	-	11
Parte in affitto e parte in uso gratuito	-	-	-	-	-	-	-	-	-
Parte in proprietà, parte in affitto e parte in uso gratuito	-	-	1	1	-	2	3	2	9
Con manodopera familiare prevalente	87	50	64	53	48	41	18	21	382
Solo in proprietà	6	9	10	7	5	6	4	12	59
Solo in affitto	-	-	-	-	-	-	-	1	1
Solo in uso gratuito	-	-	-	-	-	-	-	-	-
Parte in proprietà e parte in affitto	-	-	1	-	-	-	-	3	4
Parte in proprietà e parte in uso gratuito	-	-	1	1	1	1	-	-	4
Parte in affitto e parte in uso gratuito	-	-	-	-	-	-	-	-	-
Parte in proprietà, parte in affitto e parte in uso gratuito	-	-	-	-	-	-	1	-	1
Con manodopera extrafamiliare prevalente	6	9	12	8	6	7	5	16	69
Solo in proprietà	177	180	226	147	91	76	25	99	1.021
Solo in affitto	2	1	3	4	9	3	6	7	35
Solo in uso gratuito	1	1	3	2	1	1	-	2	11
Parte in proprietà e parte in affitto	1	1	8	9	2	9	5	5	40
Parte in proprietà e parte in uso gratuito	7	6	10	2	6	2	2	-	35
Parte in affitto e parte in uso gratuito	-	-	-	-	-	2	-	1	3
Parte in proprietà, parte in affitto e parte in uso gratuito	-	-	1	-	-	-	-	-	1
Conduzione con salariati	188	189	251	164	109	93	38	114	1.146
Solo in proprietà	3	1	1	1	-	-	-	-	6
Parte in proprietà e parte in uso gratuito	-	-	-	-	-	-	-	-	-
Conduzione a colonia parziaria appoderata	3	1	1	1	-	-	-	-	6
Solo in proprietà	-	-	3	1	2	-	-	-	6
Solo in uso gratuito	-	-	1	-	-	-	-	-	1
Parte in proprietà e parte in affitto	-	-	-	-	-	-	-	-	-
Altra forma di conduzione	-	-	4	1	2	-	-	-	7
Solo in proprietà	2.063	1.281	1.951	1.322	891	525	126	171	8.330
Solo in affitto	14	10	40	50	77	90	38	17	336
Solo in uso gratuito	20	15	22	26	7	5	3	3	101
Parte in proprietà e parte in affitto	17	21	74	129	153	208	72	37	711
Parte in proprietà e parte in uso gratuito	49	35	64	62	57	25	7	3	302
Parte in affitto e parte in uso gratuito	1	-	1	3	3	5	1	1	15
Parte in proprietà, parte in affitto e parte in uso gratuito	-	-	6	7	20	22	14	5	74
TOTALE	2.164	1.362	2.158	1.599	1.208	880	261	237	9.869

Tavola 2.5 segue - Aziende e relativa superficie totale per classe di superficie totale, forma di conduzione, titolo di possesso dei terreni e zona altimetrica (superficie in ettari) - COLLINA

FORME DI CONDUZIONE TITOLI DI POSSESSO DEI TERRENI	CLASSI DI SUPERFICIE TOTALE								Totale
	Meno di 1	1 – 2	2 -- 5	5 – 10	10 -- 20	20 -- 50	50 -- 100	100 ed oltre	
AZIENDE									
Solo in proprietà	8.020	4.090	4.525	2.348	1.415	719	185	64	21.366
Solo in affitto	55	36	97	91	124	66	17	10	496
Solo in uso gratuito	86	49	48	22	27	6	1	2	241
Parte in proprietà e parte in affitto	29	75	206	277	265	214	64	20	1.150
Parte in proprietà e parte in uso gratuito	236	155	218	114	81	43	5	6	858
Parte in affitto e parte in uso gratuito	1	-	6	3	8	1	5	-	24
Parte in proprietà, parte in affitto e parte in uso gratuito	-	6	16	17	25	23	1	2	90
Con solo manodopera familiare	8.427	4.411	5.116	2.872	1.945	1.072	278	104	24.225
Solo in proprietà	171	122	166	158	126	99	53	26	921
Solo in affitto	2	2	8	15	28	18	11	3	87
Solo in uso gratuito	2	1	1	-	1	-	1	2	8
Parte in proprietà e parte in affitto	4	1	16	37	93	90	37	19	297
Parte in proprietà e parte in uso gratuito	1	1	5	7	8	6	4	5	37
Parte in affitto e parte in uso gratuito	-	-	1	1	2	3	2	-	9
Parte in proprietà, parte in affitto e parte in uso gratuito	-	-	-	1	4	10	2	4	21
Con manodopera familiare prevalente	180	127	197	219	262	226	110	59	1.380
Solo in proprietà	42	34	74	51	48	62	39	33	383
Solo in affitto	1	4	2	2	5	10	10	6	40
Solo in uso gratuito	-	-	1	1	-	-	-	-	2
Parte in proprietà e parte in affitto	1	-	1	4	18	36	22	21	103
Parte in proprietà e parte in uso gratuito	-	-	-	1	3	1	3	3	11
Parte in affitto e parte in uso gratuito	-	-	-	1	-	-	-	-	1
Parte in proprietà, parte in affitto e parte in uso gratuito	-	-	-	-	1	3	3	3	10
Con manodopera extrafamiliare prevalente	44	38	78	60	75	112	77	66	550
Solo in proprietà	306	327	345	209	166	162	94	145	1.754
Solo in affitto	2	6	10	8	18	16	13	18	91
Solo in uso gratuito	1	3	3	2	2	-	1	1	13
Parte in proprietà e parte in affitto	1	5	10	9	11	27	19	37	119
Parte in proprietà e parte in uso gratuito	5	7	13	9	9	4	5	2	54
Parte in affitto e parte in uso gratuito	-	-	1	-	-	1	-	-	2
Parte in proprietà, parte in affitto e parte in uso gratuito	-	-	1	-	-	1	1	6	9
Conduzione con salariati	315	348	383	237	206	211	133	209	2.042
Solo in proprietà	1	1	3	-	2	1	-	1	9
Parte in proprietà e parte in uso gratuito	-	-	-	-	-	1	-	-	1
Conduzione a colonia parziaria appoderata	1	1	3	-	2	2	-	1	10
Solo in proprietà	2	1	-	-	2	1	1	-	7
Solo in uso gratuito	1	-	-	1	-	-	-	-	2
Parte in proprietà e parte in affitto	-	-	1	-	-	1	-	-	2
Altra forma di conduzione	3	1	1	1	2	2	1	-	11
Solo in proprietà	8.542	4.575	5.113	2.766	1.759	1.044	372	269	24.440
Solo in affitto	60	48	117	116	175	110	51	37	714
Solo in uso gratuito	90	53	53	26	30	6	3	5	266
Parte in proprietà e parte in affitto	35	81	234	327	387	368	142	97	1.671
Parte in proprietà e parte in uso gratuito	242	163	236	131	101	55	17	16	961
Parte in affitto e parte in uso gratuito	1	-	8	5	10	5	7	-	36
Parte in proprietà, parte in affitto e parte in uso gratuito	-	6	17	18	30	37	7	15	130
TOTALE	8.970	4.926	5.778	3.389	2.492	1.625	599	439	28.218

Tavola 2.5 segue - Aziende e relativa superficie totale per classe di superficie totale, forma di conduzione, titolo di possesso dei terreni e zona altimetrica (superficie in ettari) - TOTALE

FORME DI CONDUZIONE TITOLI DI POSSESSO DEI TERRENI	CLASSI D SUPERFICIE TOTALE								Totale
	Meno di 1	1 – 2	2 -- 5	5 – 10	10 -- 20	20 -- 50	50 -- 100	100 ed oltre	
SUPERFICIE TOTALE									
Solo in proprietà	4.781,37	7.286,72	19.896,93	24.473,51	30.367,17	33.789,94	18.932,74	25.145,26	164.673,64
Solo in affitto	34,91	64,77	438,90	975,64	2.727,06	4.634,75	3.078,77	2.958,73	14.913,53
Solo in uso gratuito	52,41	86,16	211,17	315,34	468,14	287,75	220,31	906,92	2.548,20
Parte in proprietà e parte in affitto	27,13	138,30	924,33	2.913,50	5.700,28	12.375,49	8.344,03	6.175,01	36.598,07
Parte in proprietà e parte in uso gratuito	141,11	261,19	908,33	1.192,00	1.870,95	1.984,60	623,75	1.237,48	8.219,41
Parte in affitto e parte in uso gratuito	0,71	-	24,54	43,38	136,45	121,88	347,47	-	674,43
Parte in proprietà, parte in affitto e parte in uso gratuito	-	9,39	63,50	158,28	639,52	1.308,93	728,26	686,16	3.594,04
Con solo manodopera familiare	5.037,64	7.846,53	22.467,70	30.071,65	41.909,57	54.503,34	32.275,33	37.109,56	231.221,32
Solo in proprietà	135,54	244,04	726,20	1.421,41	2.292,88	3.733,26	3.975,13	6.947,43	19.475,89
Solo in affitto	0,79	2,74	33,99	133,42	420,49	692,61	1.042,67	604,48	2.931,19
Solo in uso gratuito	0,59	2,52	4,78	8,10	10,00	24,92	56,75	380,90	488,56
Parte in proprietà e parte in affitto	2,42	3,98	68,95	328,30	1.553,34	3.206,11	3.099,91	7.174,51	15.437,52
Parte in proprietà e parte in uso gratuito	1,81	1,61	19,36	82,99	146,71	213,06	353,43	982,01	1.800,98
Parte in affitto e parte in uso gratuito	-	-	2,70	8,57	32,26	84,15	126,95	-	254,63
Parte in proprietà, parte in affitto e parte in uso gratuito	-	-	2,29	14,94	58,59	326,95	307,27	1.151,96	1.862,00
Con manodopera familiare prevalente	141,15	254,89	858,27	1.997,73	4.514,27	8.281,06	8.962,11	17.241,29	42.250,77
Solo in proprietà	22,66	60,69	280,72	395,74	777,51	2.153,52	3.010,47	11.776,75	18.478,06
Solo in affitto	0,80	5,29	5,92	15,04	67,85	311,73	664,94	1.490,42	2.561,99
Solo in uso gratuito	-	-	3,34	5,66	-	-	-	-	9,00
Parte in proprietà e parte in affitto	0,35	-	7,57	35,31	258,15	1.213,80	1.578,08	5.558,33	8.651,59
Parte in proprietà e parte in uso gratuito	-	-	2,75	18,86	53,97	44,37	263,78	509,19	892,92
Parte in affitto e parte in uso gratuito	-	-	-	6,85	-	-	-	-	6,85
Parte in proprietà, parte in affitto e parte in uso gratuito	-	-	-	-	14,47	99,44	328,98	909,71	1.352,60
Con manodopera extrafamiliare prevalente	23,81	65,98	300,30	477,46	1.171,95	3.822,86	5.846,25	20.244,40	31.953,01
Solo in proprietà	280,36	729,06	1.811,41	2.501,30	3.634,29	7.440,25	8.369,38	100.666,54	125.432,59
Solo in affitto	1,59	9,79	47,26	89,41	375,18	633,20	1.283,38	10.169,47	12.609,28
Solo in uso gratuito	1,25	5,80	15,85	26,91	45,35	27,18	90,00	3.807,32	4.019,66
Parte in proprietà e parte in affitto	1,13	9,11	61,42	131,04	191,94	1.211,65	1.692,62	14.213,85	17.512,76
Parte in proprietà e parte in uso gratuito	8,11	17,68	72,10	77,79	231,00	177,89	487,84	357,02	1.429,43
Parte in affitto e parte in uso gratuito	-	-	3,26	-	-	80,74	-	155,88	239,88
Parte in proprietà, parte in affitto e parte in uso gratuito	-	-	6,83	-	-	29,47	77,13	1.558,18	1.671,61
Conduzione con salariati	292,44	771,44	2.018,13	2.826,45	4.477,76	9.600,38	12.000,35	130.928,26	162.915,21
Solo in proprietà	2,72	2,96	14,57	8,13	29,86	32,81	-	146,36	237,41
Parte in proprietà e parte in uso gratuito	-	-	-	-	-	21,74	-	-	21,74
Conduzione a colonia parziaria appoderata	2,72	2,96	14,57	8,13	29,86	54,55	-	146,36	259,15
Solo in proprietà	0,84	1,80	9,68	9,79	55,32	40,75	71,26	-	189,44
Solo in uso gratuito	0,53	-	3,35	8,46	-	-	-	-	12,34
Parte in proprietà e parte in affitto	-	-	2,83	-	-	31,50	-	-	34,33
Altra forma di conduzione	1,37	1,80	15,86	18,25	55,32	72,25	71,26	-	236,11
Solo in proprietà	5.223,49	8.325,27	22.739,51	28.809,88	37.157,03	47.190,53	34.358,98	144.682,34	328.487,03
Solo in affitto	38,09	82,59	526,07	1.213,51	3.590,58	6.272,29	6.069,76	15.223,10	33.015,99
Solo in uso gratuito	54,78	94,48	238,49	364,47	523,49	339,85	367,06	5.095,14	7.077,76
Parte in proprietà e parte in affitto	31,03	151,39	1.065,10	3.408,15	7.703,71	18.038,55	14.714,64	33.121,70	78.234,27
Parte in proprietà e parte in uso gratuito	151,03	280,48	1.002,54	1.371,64	2.302,63	2.441,66	1.728,80	3.085,70	12.364,48
Parte in affitto e parte in uso gratuito	0,71	-	30,50	58,80	168,71	286,77	474,42	155,88	1.175,79
Parte in proprietà, parte in affitto e parte in uso gratuito	-	9,39	72,62	173,22	712,58	1.764,79	1.441,64	4.306,01	8.480,25
TOTALE	5.499,13	8.943,60	25.674,83	35.399,67	52.158,73	76.334,44	59.155,30	205.669,87	468.835,57

Tavola 2.5 segue - Aziende e relativa superficie totale per classe di superficie totale, forma di conduzione, titolo di possesso dei terreni e zona altimetrica (superficie in ettari) - MONTAGNA

FORME DI CONDUZIONE TITOLI DI POSSESSO DEI TERRENI	CLASSI DI SUPERFICIE TOTALE								Totale
	Meno di 1	1 – 2	2 -- 5	5 – 10	10 -- 20	20 -- 50	50 -- 100	100 ed oltre	
SUPERFICIE TOTALE									
Solo in proprietà	872,83	1.507,10	5.433,33	8.078,25	10.539,05	12.350,74	6.233,04	13.310,20	58.324,54
Solo in affitto	5,77	14,20	131,32	326,07	975,82	2.672,97	1.967,18	1.522,10	7.615,43
Solo in uso gratuito	8,55	17,95	53,83	159,15	77,98	93,44	160,27	432,16	1.003,33
Parte in proprietà e parte in affitto	10,36	26,25	214,79	867,57	1.965,87	5.798,75	4.106,79	3.286,71	16.277,09
Parte in proprietà e parte in uso gratuito	22,61	43,70	184,20	370,72	736,04	708,95	303,99	377,02	2.747,23
Parte in affitto e parte in uso gratuito	0,18	-	3,32	21,89	34,92	95,15	70,47	-	225,93
Parte in proprietà, parte in affitto e parte in uso gratuito	-	-	13,52	41,66	290,18	613,34	658,76	459,50	2.076,96
Con solo manodopera familiare	920,30	1.609,20	6.034,31	9.865,31	14.619,86	22.333,34	13.500,50	19.387,69	88.270,51
Solo in proprietà	45,16	66,09	185,43	288,69	457,02	645,50	291,04	1.799,11	3.778,04
Solo in affitto	-	-	3,50	20,73	14,16	119,87	158,11	-	316,37
Solo in uso gratuito	-	1,52	2,70	8,10	-	24,92	-	-	37,24
Parte in proprietà e parte in affitto	0,70	2,51	8,00	28,77	162,17	426,83	569,21	2.226,71	3.424,90
Parte in proprietà e parte in uso gratuito	0,82	-	2,23	37,93	32,09	24,75	91,82	-	189,64
Parte in affitto e parte in uso gratuito	-	-	-	-	-	-	-	-	-
Parte in proprietà, parte in affitto e parte in uso gratuito	-	-	2,29	6,53	-	57,53	195,24	510,16	771,75
Con manodopera familiare prevalente	46,68	70,12	204,15	390,75	665,44	1.299,40	1.305,42	4.535,98	8.517,94
Solo in proprietà	2,29	10,92	32,26	45,82	62,50	186,73	340,75	4.119,42	4.800,69
Solo in affitto	-	-	-	-	-	-	-	254,93	254,93
Solo in uso gratuito	-	-	-	-	-	-	-	-	-
Parte in proprietà e parte in affitto	-	-	3,57	-	-	-	-	557,16	560,73
Parte in proprietà e parte in uso gratuito	-	-	2,75	9,86	10,24	22,21	-	-	45,06
Parte in affitto e parte in uso gratuito	-	-	-	-	-	-	-	-	-
Parte in proprietà, parte in affitto e parte in uso gratuito	-	-	-	-	-	-	84,85	-	84,85
Con manodopera extrafamiliare prevalente	2,29	10,92	38,58	55,68	72,74	208,94	425,60	4.931,51	5.746,26
Solo in proprietà	104,75	268,13	731,65	1.047,44	1.297,07	2.234,48	1.821,34	49.978,66	57.483,52
Solo in affitto	0,91	1,45	11,91	25,59	119,78	94,17	429,13	1.825,74	2.508,68
Solo in uso gratuito	0,86	1,65	8,84	13,95	10,62	27,18	-	3.656,15	3.719,25
Parte in proprietà e parte in affitto	0,42	1,19	32,86	67,87	27,51	277,50	331,36	1.610,21	2.348,92
Parte in proprietà e parte in uso gratuito	4,70	8,68	33,66	13,70	90,29	48,55	137,31	-	336,89
Parte in affitto e parte in uso gratuito	-	-	-	-	-	42,22	-	155,88	198,10
Parte in proprietà, parte in affitto e parte in uso gratuito	-	-	3,08	-	-	-	-	-	3,08
Conduzione con salariati	111,64	281,10	822,00	1.168,55	1.545,27	2.724,10	2.719,14	57.226,64	66.598,44
Solo in proprietà	1,89	1,61	3,78	8,13	-	-	-	-	15,41
Parte in proprietà e parte in uso gratuito	-	-	-	-	-	-	-	-	-
Conduzione a colonia parziaria appoderata	1,89	1,61	3,78	8,13	-	-	-	-	15,41
Solo in proprietà	-	-	9,68	9,79	28,71	-	-	-	48,18
Solo in uso gratuito	-	-	3,35	-	-	-	-	-	3,35
Parte in proprietà e parte in affitto	-	-	-	-	-	-	-	-	-
Altra forma di conduzione	-	-	13,03	9,79	28,71	-	-	-	51,53
Solo in proprietà	1.026,92	1.853,85	6.396,13	9.478,12	12.384,35	15.417,45	8.686,17	69.207,39	124.450,38
Solo in affitto	6,68	15,65	146,73	372,39	1.109,76	2.887,01	2.554,42	3.602,77	10.695,41
Solo in uso gratuito	9,41	21,12	68,72	181,20	88,60	145,54	160,27	4.088,31	4.763,17
Parte in proprietà e parte in affitto	11,48	29,95	259,22	964,21	2.155,55	6.503,08	5.007,36	7.680,79	22.611,64
Parte in proprietà e parte in uso gratuito	28,13	52,38	222,84	432,21	868,66	804,46	533,12	377,02	3.318,82
Parte in affitto e parte in uso gratuito	0,18	-	3,32	21,89	34,92	137,37	70,47	155,88	424,03
Parte in proprietà, parte in affitto e parte in uso gratuito	-	-	18,89	48,19	290,18	670,87	938,85	969,66	2.936,64
TOTALE	1.082,80	1.972,95	7.115,85	11.498,21	16.932,02	26.565,78	17.950,66	86.081,82	169.200,09

Tavola 2.5 segue - Aziende e relativa superficie totale per classe di superficie totale, forma di conduzione, titolo di possesso dei terreni e zona altimetrica (superficie in ettari) - COLLINA

FORME DI CONDUZIONE TITOLI DI POSSESSO DEI TERRENI	CLASSI DI SUPERFICIE TOTALE								
	Meno di 1	1 -- 2	2 -- 5	5 -- 10	10 -- 20	20 -- 50	50 -- 100	100 ed oltre	Totale
SUPERFICIE TOTALE									
Solo in proprietà	3.908,54	5.779,62	14.463,60	16.395,26	19.828,12	21.439,20	12.699,70	11.835,06	106.349,10
Solo in affitto	29,14	50,57	307,58	649,57	1.751,24	1.961,78	1.111,59	1.436,63	7.298,10
Solo in uso gratuito	43,86	68,21	157,34	156,19	390,16	194,31	60,04	474,76	1.544,87
Parte in proprietà e parte in affitto	16,77	112,05	709,54	2.045,93	3.734,41	6.576,74	4.237,24	2.888,30	20.320,98
Parte in proprietà e parte in uso gratuito	118,50	217,49	724,13	821,28	1.134,91	1.275,65	319,76	860,46	5.472,18
Parte in affitto e parte in uso gratuito	0,53	-	21,22	21,49	101,53	26,73	277,00	-	448,50
Parte in proprietà, parte in affitto e parte in uso gratuito	-	9,39	49,98	116,62	349,34	695,59	69,50	226,66	1.517,08
Con solo manodopera familiare	4.117,34	6.237,33	16.433,39	20.206,34	27.289,71	32.170,00	18.774,83	17.721,87	142.950,81
Solo in proprietà	90,38	177,95	540,77	1.132,72	1.835,86	3.087,76	3.684,09	5.148,32	15.697,85
Solo in affitto	0,79	2,74	30,49	112,69	406,33	572,74	884,56	604,48	2.614,82
Solo in uso gratuito	0,59	1,00	2,08	-	10,00	-	56,75	380,90	451,32
Parte in proprietà e parte in affitto	1,72	1,47	60,95	299,53	1.391,17	2.779,28	2.530,70	4.947,80	12.012,62
Parte in proprietà e parte in uso gratuito	0,99	1,61	17,13	45,06	114,62	188,31	261,61	982,01	1.611,34
Parte in affitto e parte in uso gratuito	-	-	2,70	8,57	32,26	84,15	126,95	-	254,63
Parte in proprietà, parte in affitto e parte in uso gratuito	-	-	-	8,41	58,59	269,42	112,03	641,80	1.090,25
Con manodopera familiare prevalente	94,47	184,77	654,12	1.606,98	3.848,83	6.981,66	7.656,69	12.705,31	33.732,83
Solo in proprietà	20,37	49,77	248,46	349,92	715,01	1.966,79	2.669,72	7.657,33	13.677,37
Solo in affitto	0,80	5,29	5,92	15,04	67,85	311,73	664,94	1.235,49	2.307,06
Solo in uso gratuito	-	-	3,34	5,66	-	-	-	-	9,00
Parte in proprietà e parte in affitto	0,35	-	4,00	35,31	258,15	1.213,80	1.578,08	5.001,17	8.090,86
Parte in proprietà e parte in uso gratuito	-	-	-	9,00	43,73	22,16	263,78	509,19	847,86
Parte in affitto e parte in uso gratuito	-	-	-	6,85	-	-	-	-	6,85
Parte in proprietà, parte in affitto e parte in uso gratuito	-	-	-	-	14,47	99,44	244,13	909,71	1.267,75
Con manodopera extrafamiliare prevalente	21,52	55,06	261,72	421,78	1.099,21	3.613,92	5.420,65	15.312,89	26.206,75
Solo in proprietà	175,61	460,93	1.079,76	1.453,86	2.337,22	5.205,77	6.548,04	50.687,88	67.949,07
Solo in affitto	0,68	8,34	35,35	63,82	255,40	539,03	854,25	8.343,73	10.100,60
Solo in uso gratuito	0,39	4,15	7,01	12,96	34,73	-	90,00	151,17	300,41
Parte in proprietà e parte in affitto	0,71	7,92	28,56	63,17	164,43	934,15	1.361,26	12.603,64	15.163,84
Parte in proprietà e parte in uso gratuito	3,41	9,00	38,44	64,09	140,71	129,34	350,53	357,02	1.092,54
Parte in affitto e parte in uso gratuito	-	-	3,26	-	-	38,52	-	-	41,78
Parte in proprietà, parte in affitto e parte in uso gratuito	-	-	3,75	-	-	29,47	77,13	1.558,18	1.668,53
Conduzione con salariati	180,80	490,34	1.196,13	1.657,90	2.932,49	6.876,28	9.281,21	73.701,62	96.316,77
Solo in proprietà	0,83	1,35	10,79	-	29,86	32,81	-	146,36	222,00
Parte in proprietà e parte in uso gratuito	-	-	-	-	-	21,74	-	-	21,74
Conduzione a colonia parziaria appoderata	0,83	1,35	10,79	-	29,86	54,55	-	146,36	243,74
Solo in proprietà	0,84	1,80	-	-	26,61	40,75	71,26	-	141,26
Solo in uso gratuito	0,53	-	-	8,46	-	-	-	-	8,99
Parte in proprietà e parte in affitto	-	-	2,83	-	-	31,50	-	-	34,33
Altra forma di conduzione	1,37	1,80	2,83	8,46	26,61	72,25	71,26	-	184,58
Solo in proprietà	4.196,57	6.471,42	16.343,38	19.331,76	24.772,68	31.773,08	25.672,81	75.474,95	204.036,65
Solo in affitto	31,41	66,94	379,34	841,12	2.480,82	3.385,28	3.515,34	11.620,33	22.320,58
Solo in uso gratuito	45,37	73,36	169,77	183,27	434,89	194,31	206,79	1.006,83	2.314,59
Parte in proprietà e parte in affitto	19,55	121,44	805,88	2.443,94	5.548,16	11.535,47	9.707,28	25.440,91	55.622,63
Parte in proprietà e parte in uso gratuito	122,90	228,10	779,70	939,43	1.433,97	1.637,20	1.195,68	2.708,68	9.045,66
Parte in affitto e parte in uso gratuito	0,53	-	27,18	36,91	133,79	149,40	403,95	-	751,76
Parte in proprietà, parte in affitto e parte in uso gratuito	-	9,39	53,73	125,03	422,40	1.093,92	502,79	3.336,35	5.543,61
TOTALE	4.416,33	6.970,65	18.558,98	23.901,46	35.226,71	49.768,66	41.204,64	119.588,05	299.635,48

Tavola 2.6 - Aziende e relativa superficie agricola utilizzata (SAU) per classe di superficie agricola utilizzata, forma di conduzione, titolo di possesso dei terreni e zona altimetrica (superficie in ettari) - TOTALE

FORME DI CONDUZIONE TITOLI DI POSSESSO DEI TERRENI	CLASSI DI SUPERFICIE AGRICOLA UTILIZZATA								Totale
	Meno di 1	1 -- 2	2 -- 5	5 -- 10	10 -- 20	20 -- 50	50 -- 100	100 ed oltre	
AZIENDE									
Solo in proprietà	12.130	5.166	5.754	2.825	1.437	585	128	30	28.055
Solo in affitto	84	52	175	163	189	124	26	9	822
Solo in uso gratuito	144	60	79	27	24	7	1	1	343
Parte in proprietà e parte in affitto	53	100	310	432	404	293	76	21	1.689
Parte in proprietà e parte in uso gratuito	317	182	248	135	86	36	7	-	1.011
Parte in affitto e parte in uso gratuito	1	1	9	9	7	4	2	-	33
Parte in proprietà, parte in affitto e parte in uso gratuito	1	6	21	27	49	35	5	2	146
Con solo manodopera familiare	12.730	5.567	6.596	3.618	2.196	1.084	245	63	32.099
Solo in proprietà	325	186	239	197	129	86	41	12	1.215
Solo in affitto	2	2	16	22	26	23	9	3	103
Solo in uso gratuito	3	1	3	2	-	1	2	-	12
Parte in proprietà e parte in affitto	7	3	26	58	99	89	36	22	340
Parte in proprietà e parte in uso gratuito	2	2	12	10	9	6	4	3	48
Parte in affitto e parte in uso gratuito	-	-	-	1	2	5	-	-	8
Parte in proprietà, parte in affitto e parte in uso gratuito	-	1	-	2	5	12	3	3	26
Con manodopera familiare prevalente	339	195	296	292	270	222	95	43	1.752
Solo in proprietà	73	59	76	57	56	58	32	27	438
Solo in affitto	2	3	2	3	10	7	9	7	43
Solo in uso gratuito	-	1	1	-	-	-	-	-	2
Parte in proprietà e parte in affitto	-	-	2	6	19	33	24	19	103
Parte in proprietà e parte in uso gratuito	-	-	3	3	2	1	4	2	15
Parte in affitto e parte in uso gratuito	-	-	-	1	-	-	-	-	1
Parte in proprietà, parte in affitto e parte in uso gratuito	-	-	-	-	1	3	5	2	11
Con manodopera extrafamiliare prevalente	75	63	84	70	88	102	74	57	613
Solo in proprietà	621	548	572	350	245	173	110	139	2.758
Solo in affitto	4	7	20	20	26	22	13	19	131
Solo in uso gratuito	4	6	8	3	1	-	2	2	26
Parte in proprietà e parte in affitto	2	8	22	14	21	37	18	33	155
Parte in proprietà e parte in uso gratuito	14	16	23	6	14	7	2	2	84
Parte in affitto e parte in uso gratuito	-	-	-	-	-	2	-	-	2
Parte in proprietà, parte in affitto e parte in uso gratuito	-	-	2	-	1	-	3	3	9
Conduzione con salariati	645	585	647	393	308	241	148	198	3.165
Solo in proprietà	5	2	4	1	3	-	-	-	15
Parte in proprietà e parte in uso gratuito	-	-	-	-	-	1	-	-	1
Conduzione a colonia parziaria appoderata	5	2	4	1	3	1	-	-	16
Solo in proprietà	4	2	4	2	1	1	-	-	14
Solo in uso gratuito	2	-	1	-	-	-	-	-	3
Parte in proprietà e parte in affitto	-	-	-	-	-	1	-	-	1
Altra forma di conduzione	6	2	5	2	1	2	-	-	18
Solo in proprietà	13.158	5.963	6.649	3.432	1.871	903	311	208	32.495
Solo in affitto	92	64	213	208	251	176	57	38	1.099
Solo in uso gratuito	153	68	92	32	25	8	5	3	386
Parte in proprietà e parte in affitto	62	111	360	510	543	453	154	95	2.288
Parte in proprietà e parte in uso gratuito	333	200	286	154	111	51	17	7	1.159
Parte in affitto e parte in uso gratuito	1	1	9	11	9	11	2	-	44
Parte in proprietà, parte in affitto e parte in uso gratuito	1	7	23	29	56	50	16	10	192
TOTALE	13.800	6.414	7.632	4.376	2.866	1.652	562	361	37.666

Tavola 2.6 segue - Aziende e relativa superficie agricola utilizzata (SAU) per classe di superficie agricola utilizzata, forma di conduzione, titolo di possesso dei terreni e zona altimetrica (superficie in ettari) - MONTAGNA

FORME DI CONDUZIONE TITOLI DI POSSESSO DEI TERRENI	CLASSI DI SUPERFICIE AGRICOLA UTILIZZATA								Totale
	Meno di 1	1 -- 2	2 -- 5	5 -- 10	10 -- 20	20 -- 50	50 -- 100	100 ed oltre	
AZIENDE									
Solo in proprietà	2.499	1.144	1.559	897	470	202	43	19	6.833
Solo in affitto	14	12	54	55	79	70	16	4	304
Solo in uso gratuito	26	14	24	14	3	4	1	1	87
Parte in proprietà e parte in affitto	17	22	79	129	162	134	31	10	584
Parte in proprietà e parte in uso gratuito	47	34	55	36	31	14	3	-	220
Parte in affitto e parte in uso gratuito	1	-	3	4	3	-	1	-	12
Parte in proprietà, parte in affitto e parte in uso gratuito	-	-	5	10	21	19	3	2	60
Con solo manodopera familiare	2.604	1.226	1.779	1.145	769	443	98	36	8.100
Solo in proprietà	108	47	51	43	20	14	7	3	293
Solo in affitto	-	-	1	3	1	3	2	-	10
Solo in uso gratuito	-	1	1	2	-	-	-	-	4
Parte in proprietà e parte in affitto	2	2	2	5	11	15	6	8	51
Parte in proprietà e parte in uso gratuito	1	-	3	4	1	1	1	-	11
Parte in affitto e parte in uso gratuito	-	-	-	-	-	-	-	-	-
Parte in proprietà, parte in affitto e parte in uso gratuito	-	1	-	-	-	4	1	1	7
Con manodopera familiare prevalente	111	51	58	57	33	37	17	12	376
Solo in proprietà	12	11	5	6	8	4	8	5	59
Solo in affitto	-	-	-	-	-	-	-	1	1
Solo in uso gratuito	-	-	-	-	-	-	-	-	-
Parte in proprietà e parte in affitto	-	-	1	-	-	-	-	3	4
Parte in proprietà e parte in uso gratuito	-	-	2	-	1	1	-	-	4
Parte in affitto e parte in uso gratuito	-	-	-	-	-	-	-	-	-
Parte in proprietà, parte in affitto e parte in uso gratuito	-	-	-	-	-	-	1	-	1
Con manodopera extrafamiliare prevalente	12	11	8	6	9	5	9	9	69
Solo in proprietà	231	206	232	131	84	34	34	66	1.018
Solo in affitto	2	1	5	7	7	5	4	6	37
Solo in uso gratuito	2	2	3	2	1	-	-	2	12
Parte in proprietà e parte in affitto	1	1	13	5	7	7	1	3	38
Parte in proprietà e parte in uso gratuito	6	7	10	2	6	2	-	-	33
Parte in affitto e parte in uso gratuito	-	-	-	-	-	2	-	-	2
Parte in proprietà, parte in affitto e parte in uso gratuito	-	-	1	-	-	-	-	-	1
Conduzione con salariati	242	217	264	147	105	50	39	77	1.141
Solo in proprietà	3	1	1	1	-	-	-	-	6
Parte in proprietà e parte in uso gratuito	-	-	-	-	-	-	-	-	-
Conduzione a colonia parziaria appoderata	3	1	1	1	-	-	-	-	6
Solo in proprietà	1	1	2	1	1	-	-	-	6
Solo in uso gratuito	-	-	1	-	-	-	-	-	1
Parte in proprietà e parte in affitto	-	-	-	-	-	-	-	-	-
Altra forma di conduzione	1	1	3	1	1	-	-	-	7
Solo in proprietà	2.854	1.410	1.850	1.079	583	254	92	93	8.215
Solo in affitto	16	13	60	65	87	78	22	11	352
Solo in uso gratuito	28	17	29	18	4	4	1	3	104
Parte in proprietà e parte in affitto	20	25	95	139	180	156	38	24	677
Parte in proprietà e parte in uso gratuito	54	41	70	42	39	18	4	-	268
Parte in affitto e parte in uso gratuito	1	-	3	4	3	2	1	-	14
Parte in proprietà, parte in affitto e parte in uso gratuito	-	1	6	10	21	23	5	3	69
TOTALE	2.973	1.507	2.113	1.357	917	535	163	134	9.699

Tavola 2.6 segue - Aziende e relativa superficie agricola utilizzata (SAU) per classe di superficie agricola utilizzata, forma di conduzione, titolo di possesso dei terreni e zona altimetrica (superficie in ettari) - COLLINA

FORME DI CONDUZIONE TITOLI DI POSSESSO DEI TERRENI	CLASSI DI SUPERFICIE AGRICOLA UTILIZZATA								Totale
	Meno di 1	1 -- 2	2 -- 5	5 -- 10	10 -- 20	10 -- 50	50 -- 100	100 ed oltre	
AZIENDE									
Solo in proprietà	9.631	4.022	4.195	1.928	967	383	85	11	21.222
Solo in affitto	70	40	121	108	110	54	10	5	518
Solo in uso gratuito	118	46	55	13	21	3	-	-	256
Parte in proprietà e parte in affitto	36	78	231	303	242	159	45	11	1.105
Parte in proprietà e parte in uso gratuito	270	148	193	99	55	22	4	-	791
Parte in affitto e parte in uso gratuito	-	1	6	5	4	4	1	-	21
Parte in proprietà, parte in affitto e parte in uso gratuito	1	6	16	17	28	16	2	-	86
Con solo manodopera familiare	10.126	4.341	4.817	2.473	1.427	641	147	27	23.999
Solo in proprietà	217	139	188	154	109	72	34	9	922
Solo in affitto	2	2	15	19	25	20	7	3	93
Solo in uso gratuito	3	-	2	-	-	1	2	-	8
Parte in proprietà e parte in affitto	5	1	24	53	88	74	30	14	289
Parte in proprietà e parte in uso gratuito	1	2	9	6	8	5	3	3	37
Parte in affitto e parte in uso gratuito	-	-	-	1	2	5	-	-	8
Parte in proprietà, parte in affitto e parte in uso gratuito	-	-	-	2	5	8	2	2	19
Con manodopera familiare prevalente	228	144	238	235	237	185	78	31	1.376
Solo in proprietà	61	48	71	51	48	54	24	22	379
Solo in affitto	2	3	2	3	10	7	9	6	42
Solo in uso gratuito	-	1	1	-	-	-	-	-	2
Parte in proprietà e parte in affitto	-	-	1	6	19	33	24	16	99
Parte in proprietà e parte in uso gratuito	-	-	1	3	1	-	4	2	11
Parte in affitto e parte in uso gratuito	-	-	-	1	-	-	-	-	1
Parte in proprietà, parte in affitto e parte in uso gratuito	-	-	-	-	1	3	4	2	10
Con manodopera extrafamiliare prevalente	63	52	76	64	79	97	65	48	544
Solo in proprietà	390	342	340	219	161	139	76	73	1.740
Solo in affitto	2	6	15	13	19	17	9	13	94
Solo in uso gratuito	2	4	5	1	-	-	2	-	14
Parte in proprietà e parte in affitto	1	7	9	9	14	30	17	30	117
Parte in proprietà e parte in uso gratuito	8	9	13	4	8	5	2	2	51
Parte in affitto e parte in uso gratuito	-	-	-	-	-	-	-	-	-
Parte in proprietà, parte in affitto e parte in uso gratuito	-	-	1	-	1	-	3	3	8
Condizione con salariati	403	368	383	246	203	191	109	121	2.024
Solo in proprietà	2	1	3	-	3	-	-	-	9
Parte in proprietà e parte in uso gratuito	-	-	-	-	-	1	-	-	1
Condizione a colonia parziaria appoderata	2	1	3	-	3	1	-	-	10
Solo in proprietà	3	1	2	1	-	1	-	-	8
Solo in uso gratuito	2	-	-	-	-	-	-	-	2
Parte in proprietà e parte in affitto	-	-	-	-	-	1	-	-	1
Altra forma di conduzione	5	1	2	1	-	2	-	-	11
Solo in proprietà	10.304	4.553	4.799	2.353	1.288	649	219	115	24.280
Solo in affitto	76	51	153	143	164	98	35	27	747
Solo in uso gratuito	125	51	63	14	21	4	4	-	282
Parte in proprietà e parte in affitto	42	86	265	371	363	297	116	71	1.611
Parte in proprietà e parte in uso gratuito	279	159	216	112	72	33	13	7	891
Parte in affitto e parte in uso gratuito	-	1	6	7	6	9	1	-	30
Parte in proprietà, parte in affitto e parte in uso gratuito	1	6	17	19	35	27	11	7	123
TOTALE	10.827	4.907	5.519	3.019	1.949	1.117	399	227	27.964

Tavola 2.6 segue - Aziende e relativa superficie agricola utilizzata (SAU) per classe di superficie agricola utilizzata, forma di conduzione, titolo di possesso dei terreni e zona altimetrica (superficie in ettari) - TOTALE

FORME DI CONDUZIONE TITOLI DI POSSESSO DEI TERRENI	CLASSI DI SUPERFICIE AGRICOLA UTILIZZATA								Totale
	Meno di 1	1 – 2	2 -- 5	5 – 10	10 -- 20	20 -- 50	50 -- 100	100 ed oltre	
SUPERFICIE AGRICOLA UTILIZZATA									
Solo in proprietà	5.353,79	7.215,08	18.197,81	19.555,35	19.303,93	16.903,81	8.721,93	5.409,07	100.660,77
Solo in affitto	42,56	75,89	585,69	1.194,37	2.684,90	3.745,77	1.748,77	1.192,49	11.270,44
Solo in uso gratuito	59,94	81,53	257,19	194,42	325,92	208,86	57,25	172,25	1.357,36
Parte in proprietà e parte in affitto	32,73	147,73	1.075,00	3.117,64	5.674,61	8.832,35	4.982,49	3.197,72	27.060,27
Parte in proprietà e parte in uso gratuito	154,97	260,67	809,37	948,91	1.159,47	1.085,99	462,44	-	4.881,82
Parte in affitto e parte in uso gratuito	0,18	1,61	32,35	70,19	102,31	125,49	102,35	-	434,48
Parte in proprietà, parte in affitto e parte in uso gratuito	0,79	9,12	71,33	197,65	708,82	1.120,84	419,35	309,16	2.837,06
Con solo manodopera familiare	5.644,96	7.791,63	21.028,74	25.278,53	29.959,96	32.023,11	16.494,58	10.280,69	148.502,20
Solo in proprietà	157,74	258,58	768,23	1.392,47	1.824,06	2.633,98	2.656,60	1.883,57	11.575,23
Solo in affitto	0,78	2,64	55,69	157,68	351,38	713,66	643,44	464,71	2.389,98
Solo in uso gratuito	1,08	1,52	9,11	17,10	-	27,79	150,34	-	206,94
Parte in proprietà e parte in affitto	3,71	4,91	94,20	427,60	1.454,97	2.774,03	2.463,35	4.448,22	11.670,99
Parte in proprietà e parte in uso gratuito	1,67	3,05	45,50	67,02	141,27	177,23	294,62	481,62	1.211,98
Parte in affitto e parte in uso gratuito	-	-	-	8,00	31,37	175,30	-	-	214,67
Parte in proprietà, parte in affitto e parte in uso gratuito	-	1,95	-	17,73	80,86	343,59	220,42	487,87	1.152,42
Con manodopera familiare prevalente	164,98	272,65	972,73	2.087,60	3.883,91	6.845,58	6.428,77	7.765,99	28.422,21
Solo in proprietà	32,03	81,10	257,04	406,52	797,98	2.021,04	2.210,14	4.986,81	10.792,66
Solo in affitto	1,43	4,09	5,88	23,47	128,22	209,45	547,51	1.031,26	1.951,31
Solo in uso gratuito	-	1,09	3,27	-	-	-	-	-	4,36
Parte in proprietà e parte in affitto	-	-	7,15	49,66	272,77	1.059,22	1.600,34	3.343,69	6.332,83
Parte in proprietà e parte in uso gratuito	-	-	11,52	21,75	23,12	21,66	318,94	323,19	720,18
Parte in affitto e parte in uso gratuito	-	-	-	6,85	-	-	-	-	6,85
Parte in proprietà, parte in affitto e parte in uso gratuito	-	-	-	-	11,50	91,08	414,25	260,83	777,66
Con manodopera extrafamiliare prevalente	33,46	86,28	284,86	508,25	1.233,59	3.402,45	5.091,18	9.945,78	20.585,85
Solo in proprietà	336,34	770,84	1.801,48	2.426,77	3.404,54	5.321,33	8.052,12	36.616,96	58.730,38
Solo in affitto	1,59	9,19	69,16	151,20	356,10	772,13	879,58	6.393,03	8.631,98
Solo in uso gratuito	2,27	9,14	24,49	22,06	14,33	-	172,00	1.501,35	1.745,64
Parte in proprietà e parte in affitto	1,11	12,60	79,56	101,65	316,15	1.264,31	1.366,93	8.533,02	11.675,33
Parte in proprietà e parte in uso gratuito	8,69	21,25	72,20	48,24	198,01	247,81	123,84	285,33	1.005,37
Parte in affitto e parte in uso gratuito	-	-	-	-	-	41,60	-	-	41,60
Parte in proprietà, parte in affitto e parte in uso gratuito	-	-	5,31	-	17,09	-	216,50	752,40	991,30
Conduzione con salariati	350,00	823,02	2.052,20	2.749,92	4.306,22	7.647,18	10.810,97	54.082,09	82.821,60
Solo in proprietà	2,37	2,38	13,55	8,11	39,71	-	-	-	66,12
Parte in proprietà e parte in uso gratuito	-	-	-	-	-	21,64	-	-	21,64
Conduzione a colonia parziaria appoderata	2,37	2,38	13,55	8,11	39,71	21,64	-	-	87,76
Solo in proprietà	1,42	3,29	12,09	17,45	12,50	33,33	-	-	80,08
Solo in uso gratuito	1,13	-	3,31	-	-	-	-	-	4,44
Parte in proprietà e parte in affitto	-	-	-	-	-	25,86	-	-	25,86
Altra forma di conduzione	2,55	3,29	15,40	17,45	12,50	59,19	-	-	110,38
Solo in proprietà	5.883,69	8.331,27	21.050,20	23.806,67	25.382,72	26.913,49	21.640,79	48.896,41	181.905,24
Solo in affitto	46,36	91,81	716,42	1.526,72	3.520,60	5.441,01	3.819,30	9.081,49	24.243,71
Solo in uso gratuito	64,42	93,28	297,37	233,58	340,25	236,65	379,59	1.673,60	3.318,74
Parte in proprietà e parte in affitto	37,55	165,24	1.255,91	3.696,55	7.718,50	13.955,77	10.413,11	19.522,65	56.765,28
Parte in proprietà e parte in uso gratuito	165,33	284,97	938,59	1.085,92	1.521,87	1.554,33	1.199,84	1.090,14	7.840,99
Parte in affitto e parte in uso gratuito	0,18	1,61	32,35	85,04	133,68	342,39	102,35	-	697,60
Parte in proprietà, parte in affitto e parte in uso gratuito	0,79	11,07	76,64	215,38	818,27	1.555,51	1.270,52	1.810,26	5.758,44
TOTALE	6.198,32	8.979,25	24.367,48	30.649,86	39.435,89	49.999,15	38.825,50	82.074,55	280.530,00

Tavola 2.6 segue - Aziende e relativa superficie agricola utilizzata (SAU) per classe di superficie agricola utilizzata, forma di conduzione, titolo di possesso dei terreni e zona altimetrica (superficie in ettari) - MONTAGNA

FORME DI CONDUZIONE TITOLI DI POSSESSO DEI TERRENI	CLASSI DI SUPERFICIE AGRICOLA UTILIZZATA								Totale
	Meno di 1	1 -- 2	2 -- 5	5 -- 10	10 -- 20	20 -- 50	50 -- 100	100 ed oltre	
SUPERFICIE AGRICOLA UTILIZZATA									
Solo in proprietà	1.070,37	1.612,81	4.980,94	6.254,97	6.351,61	5.828,11	2.903,60	3.462,58	32.464,99
Solo in affitto	7,17	18,86	189,85	417,29	1.146,89	2.176,15	1.065,66	608,96	5.630,83
Solo in uso gratuito	9,07	19,01	80,78	93,07	35,28	111,93	57,25	172,25	578,64
Parte in proprietà e parte in affitto	11,25	32,77	278,36	947,17	2.280,59	4.144,65	2.064,00	1.538,95	11.297,74
Parte in proprietà e parte in uso gratuito	24,79	50,82	192,69	236,20	428,91	424,95	188,43	-	1.546,79
Parte in affitto e parte in uso gratuito	0,18	-	10,79	29,37	49,57	-	52,18	-	142,09
Parte in proprietà, parte in affitto e parte in uso gratuito	-	-	18,66	70,93	303,40	634,82	241,68	309,16	1.578,65
Con solo manodopera familiare	1.122,83	1.734,27	5.752,07	8.049,00	10.596,25	13.320,61	6.572,80	6.091,90	53.239,73
Solo in proprietà	53,97	63,01	155,49	297,54	260,07	398,46	402,85	404,50	2.035,89
Solo in affitto	-	-	2,91	20,60	11,30	99,13	142,66	-	276,60
Solo in uso gratuito	-	1,52	2,70	17,10	-	-	-	-	21,32
Parte in proprietà e parte in affitto	1,60	3,00	4,26	32,05	155,70	449,32	399,96	1.122,62	2.168,51
Parte in proprietà e parte in uso gratuito	0,77	-	11,30	23,07	11,03	23,36	79,58	-	149,11
Parte in affitto e parte in uso gratuito	-	-	-	-	-	-	-	-	-
Parte in proprietà, parte in affitto e parte in uso gratuito	-	1,95	-	-	-	128,67	71,37	181,38	383,37
Con manodopera familiare prevalente	56,34	69,48	176,66	390,36	438,10	1.098,94	1.096,42	1.708,50	5.034,80
Solo in proprietà	6,19	14,31	17,02	45,41	105,75	144,56	595,13	918,19	1.846,56
Solo in affitto	-	-	-	-	-	-	-	185,00	185,00
Solo in uso gratuito	-	-	-	-	-	-	-	-	-
Parte in proprietà e parte in affitto	-	-	3,35	-	-	-	-	415,86	419,21
Parte in proprietà e parte in uso gratuito	-	-	7,72	-	10,22	21,66	-	-	39,60
Parte in affitto e parte in uso gratuito	-	-	-	-	-	-	-	-	-
Parte in proprietà, parte in affitto e parte in uso gratuito	-	-	-	-	-	-	84,70	-	84,70
Con manodopera extrafamiliare prevalente	6,19	14,31	28,09	45,41	115,97	166,22	679,83	1.519,05	2.575,07
Solo in proprietà	124,72	293,83	732,26	911,21	1.172,32	926,51	2.590,81	19.315,13	26.066,79
Solo in affitto	0,91	1,45	18,62	54,59	90,69	179,17	255,47	1.145,83	1.746,73
Solo in uso gratuito	0,96	3,35	9,53	15,56	14,33	-	-	1.501,35	1.545,08
Parte in proprietà e parte in affitto	0,40	1,19	50,30	37,19	103,57	227,56	94,55	562,35	1.077,11
Parte in proprietà e parte in uso gratuito	3,56	8,92	30,30	12,00	81,04	65,85	-	-	201,67
Parte in affitto e parte in uso gratuito	-	-	-	-	-	41,60	-	-	41,60
Parte in proprietà, parte in affitto e parte in uso gratuito	-	-	3,05	-	-	-	-	-	3,05
Conduzione con salariati	130,55	308,74	844,06	1.030,55	1.461,95	1.440,69	2.940,83	22.524,66	30.682,03
Solo in proprietà	1,21	1,38	3,78	8,11	-	-	-	-	14,48
Parte in proprietà e parte in uso gratuito	-	-	-	-	-	-	-	-	-
Conduzione a colonia parziaria appoderata	1,21	1,38	3,78	8,11	-	-	-	-	14,48
Solo in proprietà	0,50	1,59	5,28	7,68	12,50	-	-	-	27,55
Solo in uso gratuito	-	-	3,31	-	-	-	-	-	3,31
Parte in proprietà e parte in affitto	-	-	-	-	-	-	-	-	-
Altra forma di conduzione	0,50	1,59	8,59	7,68	12,50	-	-	-	30,86
Solo in proprietà	1.256,96	1.986,93	5.894,77	7.524,92	7.902,25	7.297,64	6.492,39	24.100,40	62.456,26
Solo in affitto	8,08	20,31	211,38	492,48	1.248,88	2.454,45	1.463,79	1.939,79	7.839,16
Solo in uso gratuito	10,03	23,88	96,32	125,73	49,61	111,93	57,25	1.673,60	2.148,35
Parte in proprietà e parte in affitto	13,25	36,96	336,27	1.016,41	2.539,86	4.821,53	2.558,51	3.639,78	14.962,57
Parte in proprietà e parte in uso gratuito	29,12	59,74	242,01	271,27	531,20	535,82	268,01	-	1.937,17
Parte in affitto e parte in uso gratuito	0,18	-	10,79	29,37	49,57	41,60	52,18	-	183,69
Parte in proprietà, parte in affitto e parte in uso gratuito	-	1,95	21,71	70,93	303,40	763,49	397,75	490,54	2.049,77
TOTALE	1.317,62	2.129,77	6.813,25	9.531,11	12.624,77	16.026,46	11.289,88	31.844,11	91.576,97

Tavola 2.6 segue - Aziende e relativa superficie agricola utilizzata (SAU) per classe di superficie agricola utilizzata, forma di conduzione, titolo di possesso dei terreni e zona altimetrica (superficie in ettari) - COLLINA

FORME DI CONDUZIONE TITOLI DI POSSESSO DEI TERRENI	CLASSI DI SUPERFICIE AGRICOLA UTILIZZATA								
	Meno di 1	1 -- 2	2 -- 5	5 -- 10	10 -- 20	20 -- 50	50 -- 100	100 ed oltre	Totale
SUPERFICIE AGRICOLA UTILIZZATA									
Solo in proprietà	4.283,42	5.602,27	13.216,87	13.300,38	12.952,32	11.075,70	5.818,33	1.946,49	68.195,78
Solo in affitto	35,39	57,03	395,84	777,08	1.538,01	1.569,62	683,11	583,53	5.639,61
Solo in uso gratuito	50,87	62,52	176,41	101,35	290,64	96,93	-	-	778,72
Parte in proprietà e parte in affitto	21,48	114,96	796,64	2.170,47	3.394,02	4.687,70	2.918,49	1.658,77	15.762,53
Parte in proprietà e parte in uso gratuito	130,18	209,85	616,68	712,71	730,56	661,04	274,01	-	3.335,03
Parte in affitto e parte in uso gratuito	-	1,61	21,56	40,82	52,74	125,49	50,17	-	292,39
Parte in proprietà, parte in affitto e parte in uso gratuito	0,79	9,12	52,67	126,72	405,42	486,02	177,67	-	1.258,41
Con solo manodopera familiare	4.522,13	6.057,36	15.276,67	17.229,53	19.363,71	18.702,50	9.921,78	4.188,79	95.262,47
Solo in proprietà	103,77	195,57	612,74	1.094,93	1.563,99	2.235,52	2.253,75	1.479,07	9.539,34
Solo in affitto	0,78	2,64	52,78	137,08	340,08	614,53	500,78	464,71	2.113,38
Solo in uso gratuito	1,08	-	6,41	-	-	27,79	150,34	-	185,62
Parte in proprietà e parte in affitto	2,11	1,91	89,94	395,55	1.299,27	2.324,71	2.063,39	3.325,60	9.502,48
Parte in proprietà e parte in uso gratuito	0,90	3,05	34,20	43,95	130,24	153,87	215,04	481,62	1.062,87
Parte in affitto e parte in uso gratuito	-	-	-	8,00	31,37	175,30	-	-	214,67
Parte in proprietà, parte in affitto e parte in uso gratuito	-	-	-	17,73	80,86	214,92	149,05	306,49	769,05
Con manodopera familiare prevalente	108,64	203,17	796,07	1.697,24	3.445,81	5.746,64	5.332,35	6.057,49	23.387,41
Solo in proprietà	25,84	66,79	240,02	361,11	692,23	1.876,48	1.615,01	4.068,62	8.946,10
Solo in affitto	1,43	4,09	5,88	23,47	128,22	209,45	547,51	846,26	1.766,31
Solo in uso gratuito	-	1,09	3,27	-	-	-	-	-	4,36
Parte in proprietà e parte in affitto	-	-	3,80	49,66	272,77	1.059,22	1.600,34	2.927,83	5.913,62
Parte in proprietà e parte in uso gratuito	-	-	3,80	21,75	12,90	-	318,94	323,19	680,58
Parte in affitto e parte in uso gratuito	-	-	-	6,85	-	-	-	-	6,85
Parte in proprietà, parte in affitto e parte in uso gratuito	-	-	-	-	11,50	91,08	329,55	260,83	692,96
Con manodopera extrafamiliare prevalente	27,27	71,97	256,77	462,84	1.117,62	3.236,23	4.411,35	8.426,73	18.010,78
Solo in proprietà	211,62	477,01	1.069,22	1.515,56	2.232,22	4.394,82	5.461,31	17.301,83	32.663,59
Solo in affitto	0,68	7,74	50,54	96,61	265,41	592,96	624,11	5.247,20	6.885,25
Solo in uso gratuito	1,31	5,79	14,96	6,50	-	-	172,00	-	200,56
Parte in proprietà e parte in affitto	0,71	11,41	29,26	64,46	212,58	1.036,75	1.272,38	7.970,67	10.598,22
Parte in proprietà e parte in uso gratuito	5,13	12,33	41,90	36,24	116,97	181,96	123,84	285,33	803,70
Parte in affitto e parte in uso gratuito	-	-	-	-	-	-	-	-	-
Parte in proprietà, parte in affitto e parte in uso gratuito	-	-	2,26	-	17,09	-	216,50	752,40	988,25
Conduzione con salariati	219,45	514,28	1.208,14	1.719,37	2.844,27	6.206,49	7.870,14	31.557,43	52.139,57
Solo in proprietà	1,16	1,00	9,77	-	39,71	-	-	-	51,64
Parte in proprietà e parte in uso gratuito	-	-	-	-	-	21,64	-	-	21,64
Conduzione a colonia parziaria appoderata	1,16	1,00	9,77	-	39,71	21,64	-	-	73,28
Solo in proprietà	0,92	1,70	6,81	9,77	-	33,33	-	-	52,53
Solo in uso gratuito	1,13	-	-	-	-	-	-	-	1,13
Parte in proprietà e parte in affitto	-	-	-	-	-	25,86	-	-	25,86
Altra forma di conduzione	2,05	1,70	6,81	9,77	-	59,19	-	-	79,52
Solo in proprietà	4.626,73	6.344,34	15.155,43	16.281,75	17.480,47	19.615,85	15.148,40	24.796,01	119.448,98
Solo in affitto	38,28	71,50	505,04	1.034,24	2.271,72	2.986,56	2.355,51	7.141,70	16.404,55
Solo in uso gratuito	54,39	69,40	201,05	107,85	290,64	124,72	322,34	-	1.170,39
Parte in proprietà e parte in affitto	24,30	128,28	919,64	2.680,14	5.178,64	9.134,24	7.854,60	15.882,87	41.802,71
Parte in proprietà e parte in uso gratuito	136,21	225,23	696,58	814,65	990,67	1.018,51	931,83	1.090,14	5.903,82
Parte in affitto e parte in uso gratuito	-	1,61	21,56	55,67	84,11	300,79	50,17	-	513,91
Parte in proprietà, parte in affitto e parte in uso gratuito	0,79	9,12	54,93	144,45	514,87	792,02	872,77	1.319,72	3.708,67
TOTALE	4.880,70	6.849,48	17.554,23	21.118,75	26.811,12	33.972,69	27.535,62	50.230,44	188.953,03

Tavola 2.7 - Aziende per numero dei corpi di terreno, classe di superficie totale e classe di superficie agricola utilizzata (SAU)

NUMERO DEI CORPI DI TERRENO								
CLASSI DI SUPERFICIE TOTALE CLASSI DI SAU	1	2	3	4	5	6 ed oltre	TOTALE	
							Aziende	Corpi
CLASSI DI SUPERFICIE TOTALE (in ettari)								
Meno di 1 ettaro	7.358	2.662	781	199	60	74	11.134	16.679
1 -- 2	2.563	2.015	921	431	194	164	6.288	13.378
2 -- 3	1.018	1.030	645	369	184	302	3.548	9.725
3 -- 5	877	1.148	839	524	338	662	4.388	15.024
5 -- 10	708	1.170	860	606	421	1.223	4.988	22.299
10 -- 20	353	665	596	453	358	1.275	3.700	23.243
20 -- 30	93	210	230	176	134	543	1.386	11.064
30 -- 50	52	134	168	142	115	508	1.119	12.388
50 -- 100	22	62	88	110	88	490	860	10.004
100 ed oltre	6	10	24	30	32	574	676	16.071
TOTALE	13.050	9.106	5.152	3.040	1.924	5.815	38.087	149.875
CLASSI DI SAU (in ettari)								
Senza superficie	155	93	55	30	22	69	424	1.806
Meno di 1 ettaro	8.204	3.370	1.208	444	204	370	13.800	25.273
1 -- 2	2.297	1.975	990	481	247	424	6.414	16.188
2 -- 3	883	1.012	632	397	233	405	3.562	11.250
3 -- 5	697	1.018	775	507	314	759	4.070	15.962
5 -- 10	504	970	757	549	400	1.196	4.376	22.829
10 -- 20	236	482	477	357	278	1.036	2.866	19.800
20 -- 30	36	122	131	127	96	407	919	8.527
30 -- 50	24	45	82	90	74	418	733	9.447
50 -- 100	12	17	38	48	45	402	562	7.494
100 ed oltre	2	2	7	10	11	329	361	11.299
TOTALE	13.050	9.106	5.152	3.040	1.924	5.815	38.087	149.875

Tavola 2.8 - Superficie totale per numero dei corpi di terreno, classe di superficie totale e classe di superficie agricola utilizzata (SAU) (superficie in ettari)

CLASSI DI SUPERFICIE TOTALE CLASSI DI SAU	NUMERO DEI CORPI DI TERRENO						Totale
	1	2	3	4	5	6 ed oltre	
CLASSI DI SUPERFICIE TOTALE							
Meno di 1 ettaro	3.294,54	1.479,22	494,65	135,50	43,22	52,00	5.499,13
1 -- 2	3.525,36	2.887,19	1.334,40	647,52	297,65	251,48	8.943,60
2 -- 3	2.445,25	2.516,04	1.589,59	919,21	454,73	751,35	8.676,17
3 -- 5	3.330,46	4.406,97	3.242,61	2.055,75	1.324,75	2.638,12	16.998,66
5 -- 10	4.905,50	8.188,06	6.061,77	4.268,90	3.038,97	8.936,47	35.399,67
10 -- 20	4.911,10	9.265,36	8.237,10	6.404,42	5.033,84	18.306,91	52.158,73
20 -- 30	2.206,02	4.987,12	5.554,81	4.277,23	3.269,20	13.217,34	33.511,72
30 -- 50	1.938,17	4.958,82	6.383,51	5.438,94	4.381,08	19.722,20	42.822,72
50 -- 100	1.390,27	3.947,18	5.888,16	7.403,90	5.928,17	34.597,62	59.155,30
100 ed oltre	1.739,91	1.388,65	4.543,89	4.435,14	5.189,82	188.372,46	205.669,87
TOTALE	29.686,58	44.024,61	43.330,49	35.986,51	28.961,43	286.845,95	468.835,57
CLASSI DI SAU							
Senza superficie	642,31	933,01	606,18	420,78	366,73	3.846,79	6.815,80
Meno di 1 ettaro	5.033,54	3.125,15	1.627,50	1.031,05	547,90	1.754,60	13.119,74
1 -- 2	4.113,64	3.789,00	2.305,84	1.220,70	804,65	1.955,02	14.188,85
2 -- 3	2.868,96	3.492,46	2.386,54	1.542,16	1.053,50	2.334,82	13.678,44
3 -- 5	3.652,40	5.591,93	4.550,40	3.050,86	1.917,19	5.330,47	24.093,25
5 -- 10	4.561,36	9.624,67	7.695,79	5.997,73	4.339,20	14.507,02	46.725,77
10 -- 20	4.264,22	9.498,85	9.808,69	7.137,41	6.279,76	24.356,45	61.345,38
20 -- 30	1.084,60	4.221,57	4.835,30	4.530,57	3.495,86	15.269,27	33.437,17
30 -- 50	1.155,14	2.139,47	4.054,07	4.999,26	3.785,51	26.151,33	42.284,78
50 -- 100	1.483,20	1.230,49	3.466,73	4.293,78	4.226,83	47.737,75	62.438,78
100 ed oltre	827,21	378,01	1.993,45	1.762,21	2.144,30	143.602,43	150.707,61
TOTALE	29.686,58	44.024,61	43.330,49	35.986,51	28.961,43	286.845,95	468.835,57

Tavola 2.9 - Superficie agricola utilizzata (SAU) per numero dei corpi di terreno, classe di superficie totale e classe di superficie agricola utilizzata (superficie in ettari)

CLASSI DI SUPERFICIE TOTALE CLASSI DI SAU	NUMERO DEI CORPI DI TERRENO						Totale
	1	2	3	4	5	6 ed oltre	
CLASSI DI SUPERFICIE TOTALE							
Meno di 1 ettaro	2.769,37	1.219,50	402,25	102,73	32,54	37,28	4.563,67
1 -- 2	2.881,21	2.374,19	1.051,07	506,12	215,52	180,57	7.208,68
2 -- 3	1.943,07	1.998,25	1.231,15	700,80	340,77	490,57	6.704,61
3 -- 5	2.483,18	3.332,86	2.444,26	1.578,30	964,09	1.759,65	12.562,34
5 -- 10	3.441,06	6.038,31	4.535,79	3.157,42	2.274,90	6.028,76	25.476,24
10 -- 20	3.081,66	6.333,53	5.713,95	4.414,21	3.403,75	12.444,00	35.391,10
20 -- 30	1.376,78	3.112,40	3.407,47	2.848,05	2.375,92	9.056,98	22.177,60
30 -- 50	1.063,28	2.813,67	4.180,97	3.349,88	2.906,96	13.537,37	27.852,13
50 -- 100	976,92	2.077,21	3.289,49	4.293,96	3.604,59	23.670,88	37.913,05
100 ed oltre	752,07	436,68	1.678,11	2.601,79	2.663,64	92.548,29	100.680,58
TOTALE	20.768,60	29.736,60	27.934,51	23.553,26	18.782,68	159.754,35	280.530,00
CLASSI DI SAU							
Meno di 1 ettaro	3.339,99	1.663,01	647,62	247,49	111,03	189,18	6.198,32
1 -- 2	3.126,13	2.758,08	1.412,06	699,32	361,08	622,58	8.979,25
2 -- 3	2.106,98	2.456,57	1.542,32	968,64	575,18	1.001,06	8.650,75
3 -- 5	2.651,82	3.901,19	2.987,44	1.967,81	1.227,53	2.980,94	15.716,73
5 -- 10	3.388,70	6.688,45	5.277,66	3.827,81	2.889,07	8.578,17	30.649,86
10 -- 20	3.140,55	6.516,80	6.535,59	4.834,95	3.947,60	14.460,40	39.435,89
20 -- 30	856,49	2.870,60	3.168,63	3.085,80	2.371,41	9.861,56	22.214,49
30 -- 50	858,68	1.625,85	3.035,33	3.392,84	2.874,04	15.997,92	27.784,66
50 -- 100	823,19	1.036,05	2.510,19	3.149,69	2.920,44	28.385,94	38.825,50
100 ed oltre	476,07	220,00	817,67	1.378,91	1.505,30	77.676,60	82.074,55
TOTALE	20.768,60	29.736,60	27.934,51	23.553,26	18.782,68	159.754,35	280.530,00

Tavola 2.10 - Aziende e relativa superficie per forma di utilizzazione dei terreni, classe di superficie totale e classe di superficie agricola utilizzata (SAU) (superficie in ettari)

CLASSI DI SUPERFICIE TOTALE CLASSI DI SAU	SUPERFICIE AGRICOLA UTILIZZATA				Arboricoltura da legno	Boschi	SUPERFICIE AGRICOLA NON UTILIZZATA		Altra superficie	Totale generale
	Seminativi	Coltivazioni legnose agrarie	Prati permanenti e pascoli	Totale aziende con SAU			Totale	Di cui destinata ad attività ricreative		
AZIENDE										
CLASSI DI SUPERFICIE TOTALE										
Meno di 1 ettaro	7.228	8.090	1.134	11.067	54	751	1.326	11	7.251	11.134
1 -- 2	4.903	4.239	966	6.215	69	1.330	1.040	10	4.846	6.288
2 -- 3	2.886	2.400	676	3.499	48	1.254	723	15	2.830	3.548
3 -- 5	3.726	3.026	1.034	4.325	105	2.094	1.036	17	3.679	4.388
5 -- 10	4.392	3.305	1.560	4.923	205	3.036	1.194	29	4.358	4.988
10 -- 20	3.307	2.376	1.537	3.645	185	2.713	1.025	28	3.385	3.700
20 -- 30	1.254	883	687	1.372	97	1.110	444	19	1.281	1.386
30 -- 50	1.026	689	609	1.105	84	915	357	13	1.052	1.119
50 -- 100	782	521	501	848	85	717	273	11	808	860
100 ed oltre	555	386	473	664	95	614	262	22	599	676
TOTALE	30.059	25.915	9.177	37.663	1.027	14.534	7.680	175	30.089	38.087
CLASSI DI SAU										
Senza superficie	-	-	-	-	54	401	184	6	215	424
Meno di 1 ettaro	8.991	9.933	1.669	13.800	155	2.393	2.522	27	9.361	13.800
1 -- 2	5.188	4.312	1.220	6.414	113	1.819	1.127	18	5.018	6.414
2 -- 3	3.075	2.388	850	3.562	88	1.415	644	13	2.929	3.562
3 -- 5	3.629	2.833	1.161	4.070	127	1.995	810	15	3.546	4.070
5 -- 10	4.062	2.970	1.576	4.376	162	2.613	910	28	3.946	4.376
10 -- 20	2.710	1.866	1.292	2.866	136	1.954	716	26	2.665	2.866
20 -- 30	868	600	454	919	49	668	262	8	861	919
30 -- 50	704	454	383	733	52	543	201	13	696	733
50 -- 100	520	350	316	562	50	428	157	9	526	562
100 ed oltre	312	209	256	361	41	305	147	12	326	361
TOTALE	30.059	25.915	9.177	37.663	1.027	14.534	7.680	175	30.089	38.087
SUPERFICIE INVESTITA										
CLASSI DI SUPERFICIE TOTALE										
Meno di 1 ettaro	2.082,95	2.166,99	313,73	4.563,67	13,34	186,03	237,04	1,80	499,05	5.499,13
1 -- 2	4.307,35	2.307,37	593,96	7.208,68	43,76	697,43	412,76	2,31	580,97	8.943,60
2 -- 3	4.391,04	1.727,40	586,17	6.704,61	34,32	1.029,85	476,71	9,70	430,68	8.676,17
3 -- 5	8.671,58	2.711,13	1.179,63	12.562,34	133,02	2.586,92	991,26	16,44	725,12	16.998,66
5 -- 10	18.334,46	4.320,75	2.821,03	25.476,24	427,66	6.648,92	1.578,08	28,60	1.268,77	35.399,67
10 -- 20	26.181,51	4.703,00	4.506,59	35.391,10	609,48	12.456,39	2.022,77	38,81	1.678,99	52.158,73
20 -- 30	16.373,02	2.523,29	3.281,29	22.177,60	386,40	8.916,58	1.098,63	34,15	932,51	33.511,72
30 -- 50	20.690,64	2.535,61	4.625,88	27.852,13	529,76	11.903,64	1.375,36	34,26	1.161,83	42.822,72
50 -- 100	27.703,30	3.262,93	6.946,82	37.913,05	754,14	17.255,14	1.487,01	134,20	1.745,96	59.155,30
100 ed oltre	53.026,12	5.551,87	42.102,59	100.680,58	1.419,65	94.582,54	4.516,12	288,95	4.470,98	205.669,87
TOTALE	181.761,97	31.810,34	66.957,69	280.530,00	4.351,53	156.263,44	14.195,74	589,22	13.494,86	468.835,57
CLASSI DI SAU										
Senza superficie	-	-	-	-	269,14	5.793,83	673,90	23,45	78,93	6.815,80
Meno di 1 ettaro	2.766,58	2.892,42	539,32	6.198,32	224,08	3.820,47	1.989,16	21,46	887,71	13.119,74
1 -- 2	5.272,38	2.783,03	923,84	8.979,25	227,60	3.247,47	1.003,72	12,11	730,81	14.188,85
2 -- 3	5.596,82	2.057,05	996,88	8.650,75	205,66	3.512,20	739,48	11,58	570,35	13.678,44
3 -- 5	10.637,57	3.128,61	1.950,55	15.716,73	419,31	5.960,87	1.109,34	60,24	887,00	24.093,25
5 -- 10	21.738,53	4.786,50	4.124,83	30.649,86	526,18	12.665,16	1.358,38	45,47	1.526,19	46.725,77
10 -- 20	29.032,53	4.521,24	5.882,12	39.435,89	603,21	18.026,44	1.479,82	36,40	1.800,02	61.345,38
20 -- 30	16.288,07	2.255,98	3.670,44	22.214,49	375,19	9.176,63	860,16	10,68	810,70	33.437,17
30 -- 50	20.400,68	2.458,74	4.925,24	27.784,66	389,89	12.049,81	747,06	78,79	1.313,36	42.284,78
50 -- 100	26.819,24	3.147,14	8.859,12	38.825,50	457,26	20.531,97	894,90	24,56	1.729,15	62.438,78
100 ed oltre	43.209,57	3.779,63	35.085,35	82.074,55	654,01	61.478,59	3.339,82	264,48	3.160,64	150.707,61
TOTALE	181.761,97	31.810,34	66.957,69	280.530,00	4.351,53	156.263,44	14.195,74	589,22	13.494,86	468.835,57

Tavola 2.11 - Aziende con seminativi e relativa superficie investita per classe di superficie agricola utilizzata (SAU) e principali coltivazioni praticate (superficie in ettari) - TOTALE

COLTIVAZIONI	CLASSI DI SUPERFICIE AGRICOLA UTILIZZATA								Totale
	Meno di 1	1 -- 2	2 -- 5	5 -- 10	10 -- 20	20 -- 50	50 -- 100	100 ed oltre	
AZIENDE									
SEMINATIVI	6.067	4.678	6.406	3.973	2.681	1.563	519	312	26.199
Cereali	2.682	2.739	4.448	3.046	2.214	1.386	474	268	17.257
Frumento tenero e spelta	973	1.274	2.462	1.855	1.402	890	311	186	9.353
Frumento duro	130	210	402	325	306	273	145	113	1.904
Segale	-	7	11	19	22	43	17	10	129
Orzo	761	939	1.760	1.467	1.158	667	245	148	7.145
Avena	59	84	283	312	320	248	94	50	1.450
Granoturco	1.038	828	1.379	1.001	759	532	227	141	5.905
Riso	-	-	-	-	-	-	-	-	-
Sorgo	17	36	43	34	32	22	13	10	207
Altri cereali	20	20	74	99	96	97	29	28	463
Legumi secchi	122	96	198	233	209	145	50	20	1.073
Patata	234	98	152	134	122	49	10	2	801
Barbabietola da zucchero	14	16	63	110	95	100	76	63	537
Piante sarchiate da foraggio	3	-	2	4	4	4	1	2	20
Piante industriali	217	518	1.236	1.207	1.052	739	293	197	5.459
Tabacco	3	12	73	128	179	179	69	56	699
Luppolo	-	-	-	-	-	-	-	-	-
Cotone	-	-	-	-	-	-	-	-	-
Lino	-	-	-	1	1	-	-	-	2
Canapa	-	-	-	1	-	-	-	2	3
Piante da semi oleosi	210	504	1.170	1.109	940	653	267	180	5.033
Colza e ravizzone	-	-	2	5	10	6	1	3	27
Girasole	209	503	1.165	1.095	926	645	265	178	4.986
Soia	1	1	4	8	5	2	2	1	24
Altre piante da semi oleosi	-	-	2	3	-	2	2	2	11
Piante aromatiche, medicinali e da condimento	4	4	7	5	2	9	3	3	37
Altre piante industriali	-	-	1	-	2	6	3	2	14
Ortive	685	345	514	406	322	196	70	43	2.581
In piena aria	673	337	501	401	321	194	69	43	2.539
In coltivazioni di pieno campo	608	319	474	375	308	185	65	41	2.375
Pomodoro da mensa	173	38	42	28	21	7	2	1	312
Pomodoro da industria	13	5	14	11	15	8	7	8	81
Altre ortive	504	295	442	362	294	179	59	35	2.170
In orti stabili o industriali	86	21	37	28	18	12	5	3	210
Pomodoro da mensa	8	4	8	4	-	1	-	-	25
Altre ortive	79	17	33	27	18	12	5	3	194
Protette	25	20	29	13	10	9	2	-	108
In serra	23	19	25	13	10	8	1	-	99
Pomodoro da mensa	7	4	9	2	4	3	-	-	29
Altre ortive	19	17	21	12	8	5	1	-	83
In tunnel, campane, ecc.	3	1	5	-	2	2	1	-	14
Flori e piante ornamentali	38	23	30	11	6	-	2	-	110
In piena aria	20	5	14	4	1	-	1	-	45
Protetti	28	21	25	10	6	-	1	-	91
In serra	24	19	23	10	6	-	1	-	83
In tunnel, campane, ecc.	8	4	4	-	1	-	-	-	17
Piantine	23	17	18	12	9	8	6	6	99
Orticole	12	10	13	7	4	2	1	2	51
Floricole ed ornamentali	10	7	7	3	2	1	-	-	30
Altre piantine	9	4	2	3	4	5	5	5	37
Foraggere avvicendate	2.019	1.382	2.162	1.778	1.308	812	255	179	9.895
Prati avvicendati	1.938	1.323	2.066	1.710	1.242	779	245	172	9.475
Erba medica	1.807	1.207	1.860	1.503	1.084	655	214	136	8.466
Altri prati avvicendati	137	132	266	319	310	271	71	64	1.570
Erbai	92	73	135	136	130	87	34	34	721
Granoturco in erba	5	4	10	9	11	10	6	5	60
Granoturco a maturazione cerosa	33	27	34	24	22	20	5	12	177
Altri erbai monofiti di cereali	1	2	9	9	11	9	2	2	45
Altri erbai	53	40	83	95	91	50	24	20	456
Sementi	1	1	4	14	22	15	6	3	66
Terreni a riposo	1.161	823	1.093	633	538	569	278	206	5.301

Tavola 2.11 segue - Aziende con seminativi e relativa superficie investita per classe di superficie agricola utilizzata (SAU) e principali coltivazioni praticate (superficie in ettari) - MONTAGNA

COLTIVAZIONI	CLASSI DI SUPERFICIE AGRICOLA UTILIZZATA								Totale
	Meno di 1	1 -- 2	2 -- 5	5 -- 10	10 -- 20	20 -- 50	50 -- 100	100 ed oltre	
	AZIENDE								
SEMINATIVI	1.711	1.209	1.811	1.241	857	508	142	101	7.580
Cereali	815	706	1.207	938	692	444	129	70	5.001
Frumento tenero e spelta	290	312	644	518	396	248	71	38	2.517
Frumento duro	33	51	123	122	106	75	26	15	551
Segale	-	4	7	15	20	39	16	10	111
Orzo	269	300	631	568	451	298	96	51	2.664
Avena	24	46	164	207	203	151	50	29	874
Granoturco	337	234	363	261	160	109	33	20	1.517
Riso	-	-	-	-	-	-	-	-	-
Sorgo	2	3	17	10	5	7	3	5	52
Altri cereali	14	10	42	59	63	71	21	16	296
Legumi secchi	61	42	92	135	136	87	29	12	594
Patata	151	73	129	117	106	40	7	2	625
Barbabietola da zucchero	4	1	9	14	10	13	4	5	60
Piante sarchiate da foraggio	3	-	2	2	-	1	-	1	9
Piante industriali	27	70	191	181	162	108	42	29	810
Tabacco	-	-	-	-	-	-	1	2	3
Luppolo	-	-	-	-	-	-	-	-	-
Cotone	-	-	-	-	-	-	-	-	-
Lino	-	-	-	-	-	-	-	-	-
Canapa	-	-	-	-	-	-	-	1	1
Piante da semi oleosi	27	68	189	179	162	107	41	28	801
Colza e ravizzone	-	-	1	1	4	1	1	1	9
Girasole	27	68	189	176	157	105	41	27	790
Soia	-	-	-	2	1	1	-	-	4
Altre piante da semi oleosi	-	-	1	1	-	-	-	-	2
Piante aromatiche, medicinali e da condimento	-	2	2	2	-	1	-	-	7
Altre piante industriali	-	-	-	-	-	1	1	-	2
Ortive	229	89	121	83	66	39	15	7	649
In piena aria	229	87	119	82	66	39	15	7	644
In coltivazioni di pieno campo	202	82	115	76	64	38	15	7	599
Pomodoro da mensa	87	9	10	2	1	-	-	-	109
Pomodoro da industria	1	-	-	1	2	-	1	-	5
Altre ortive	157	77	107	74	62	38	14	7	536
In orti stabili o industriali	42	6	6	6	2	1	-	-	63
Pomodoro da mensa	-	1	1	1	-	-	-	-	3
Altre ortive	42	5	6	6	2	1	-	-	62
Protette	4	3	3	1	1	1	-	-	13
In serra	4	3	2	1	1	1	-	-	12
Pomodoro da mensa	-	2	1	1	-	1	-	-	5
Altre ortive	4	3	2	-	1	-	-	-	10
In tunnel, campane, ecc.	-	-	1	-	-	-	-	-	1
Flori e piante ornamentali	6	2	2	-	2	-	-	-	12
In piena aria	5	2	1	-	-	-	-	-	8
Protetti	4	-	1	-	2	-	-	-	7
In serra	3	-	1	-	2	-	-	-	6
In tunnel, campane, ecc.	1	-	-	-	1	-	-	-	2
Piantine	6	4	1	1	1	3	-	-	16
Orticole	2	2	1	1	-	1	-	-	7
Floricole ed ornamentali	2	-	-	-	-	1	-	-	3
Altre piantine	4	2	-	-	1	1	-	-	8
Foraggere avvicendate	573	438	855	771	606	395	111	77	3.826
Prati avvicendati	529	400	795	731	572	376	106	73	3.582
Erba medica	477	352	696	614	494	304	90	50	3.077
Altri prati avvicendati	55	56	146	198	194	194	42	44	929
Erbai	54	46	90	88	75	55	14	14	436
Granoturco in erba	3	2	6	7	4	4	1	-	27
Granoturco a maturazione cerosa	21	17	24	14	6	11	2	5	100
Altri erbai monofiti di cereali	1	-	5	9	6	5	2	1	29
Altri erbai	29	27	56	59	62	36	11	10	290
Sementi	-	1	1	3	1	-	-	-	6
Terreni a riposo	322	268	450	216	175	116	53	50	1.650

Tavola 2.11 segue - Aziende con seminativi e relativa superficie investita per classe di superficie agricola utilizzata (SAU) e principali coltivazioni praticate (superficie in ettari) - COLLINA

COLTIVAZIONI	CLASSI DI SUPERFICIE AGRICOLA UTILIZZATA								Totale
	Meno di 1	1 -- 2	2 -- 5	5 -- 10	10 -- 20	20 -- 50	50 -- 100	100 ed oltre	
AZIENDE									
SEMINATIVI	4.356	3.469	4.595	2.732	1.824	1.055	377	211	18.619
Cereali	1.867	2.033	3.241	2.108	1.522	942	345	198	12.256
Frumento tenero e spelta	683	962	1.818	1.337	1.006	642	240	148	6.836
Frumento duro	97	159	279	203	200	198	119	98	1.353
Segale	-	3	4	4	2	4	1	-	18
Orzo	492	639	1.129	899	707	369	149	97	4.481
Avena	35	38	119	105	117	97	44	21	576
Granoturco	701	594	1.016	740	599	423	194	121	4.388
Riso	-	-	-	-	-	-	-	-	-
Sorgo	15	33	26	24	27	15	10	5	155
Altri cereali	6	10	32	40	33	26	8	12	167
Legumi secchi	61	54	106	98	73	58	21	8	479
Patata	83	25	23	17	16	9	3	-	176
Barbabietola da zucchero	10	15	54	96	85	87	72	58	477
Piante sarchiate da foraggio	-	-	-	2	4	3	1	1	11
Piante industriali	190	448	1.045	1.026	890	631	251	168	4.649
Tabacco	3	12	73	128	179	179	68	54	696
Luppolo	-	-	-	-	-	-	-	-	-
Cotone	-	-	-	-	-	-	-	-	-
Lino	-	-	-	1	1	-	-	-	2
Canapa	-	-	-	1	-	-	-	1	2
Piante da semi oleosi	183	436	981	930	778	546	226	152	4.232
Colza e ravizzone	-	-	1	4	6	5	-	2	18
Girasole	182	435	976	919	769	540	224	151	4.196
Soia	1	1	4	6	4	1	2	1	20
Altre piante da semi oleosi	-	-	1	2	-	2	2	2	9
Piante aromatiche, medicinali e da condimento	4	2	5	3	2	8	3	3	30
Altre piante industriali	-	-	1	-	2	5	2	2	12
Ortive	456	256	393	323	256	157	55	36	1.932
In piena aria	444	250	382	319	255	155	54	36	1.895
In coltivazioni di pieno campo	406	237	359	299	244	147	50	34	1.776
Pomodoro da mensa	86	29	32	26	20	7	2	1	203
Pomodoro da industria	12	5	14	10	13	8	6	8	76
Altre ortive	347	218	335	288	232	141	45	28	1.634
In orti stabili o industriali	44	15	31	22	16	11	5	3	147
Pomodoro da mensa	8	3	7	3	-	1	-	-	22
Altre ortive	37	12	27	21	16	11	5	3	132
Protette	21	17	26	12	9	8	2	-	95
In serra	19	16	23	12	9	7	1	-	87
Pomodoro da mensa	7	2	8	1	4	2	-	-	24
Altre ortive	15	14	19	12	7	5	1	-	73
In tunnel, campane, ecc.	3	1	4	-	2	2	1	-	13
Flori e piante ornamentali	32	21	28	11	4	-	2	-	98
In piena aria	15	3	13	4	1	-	1	-	37
Protetti	24	21	24	10	4	-	1	-	84
In serra	21	19	22	10	4	-	1	-	77
In tunnel, campane, ecc.	7	4	4	-	-	-	-	-	15
Piantine	17	13	17	11	8	5	6	6	83
Orticole	10	8	12	6	4	1	1	2	44
Floricole ed ornamentali	8	7	7	3	2	-	-	-	27
Altre piantine	5	2	2	3	3	4	5	5	29
Foraggere avvicendate	1.446	944	1.307	1.007	702	417	144	102	6.069
Prati avvicendati	1.409	923	1.271	979	670	403	139	99	5.893
Erba medica	1.330	855	1.164	889	590	351	124	86	5.389
Altri prati avvicendati	82	76	120	121	116	77	29	20	641
Erbai	38	27	45	48	55	32	20	20	285
Granoturco in erba	2	2	4	2	7	6	5	5	33
Granoturco a maturazione cerosa	12	10	10	10	16	9	3	7	77
Altri erbai monofiti di cereali	-	2	4	-	5	4	-	1	16
Altri erbai	24	13	27	36	29	14	13	10	166
Sementi	1	-	3	11	21	15	6	3	60
Terreni a riposo	839	555	643	417	363	453	225	156	3.651

Tavola 2.11 segue - Aziende con seminativi e relativa superficie investita per classe di superficie agricola utilizzata (SAU) e principali coltivazioni praticate (superficie in ettari) - TOTALE

	CLASSI DI SUPERFICIE AGRICOLA UTILIZZATA								
COLTIVAZIONI	Meno di 1	1 -- 2	2 -- 5	5 -- 10	10 -- 20	20 -- 50	50 -- 100	100 ed oltre	Totale
	SUPERFICIE INVESTITA								
SEMINATIVI	2.437,60	5.106,84	16.027,21	21.600,39	28.942,81	36.641,33	26.806,83	43.204,53	180.767,54
Cereali	1.131,94	2.713,82	9.008,86	11.386,44	14.853,86	17.823,50	13.401,14	19.047,34	89.366,90
Frumento tenero e spelta	422,61	1.159,95	4.042,26	5.153,29	6.468,68	7.476,00	5.085,30	8.029,84	37.837,93
Frumento duro	58,86	189,41	676,74	912,44	1.377,31	2.299,79	1.918,56	3.126,50	10.559,61
Segale	-	4,42	13,64	27,71	43,68	150,45	90,34	97,09	427,33
Orzo	308,55	724,87	2.354,72	2.858,35	3.430,17	3.290,22	2.196,68	2.774,11	17.937,67
Avena	19,88	56,00	291,68	449,05	712,55	890,71	828,81	658,15	3.906,83
Granoturco	305,90	534,10	1.478,12	1.689,43	2.423,56	3.160,84	2.900,32	3.754,75	16.247,02
Riso	-	-	-	-	-	-	-	-	-
Sorgo	9,34	30,28	55,97	78,26	92,69	95,69	53,51	126,84	542,58
Altri cereali	6,80	14,79	95,73	217,91	305,22	459,80	327,62	480,06	1.907,93
Legumi secchi	24,15	62,32	216,08	387,77	491,06	630,84	292,08	226,18	2.330,48
Patata	19,83	21,46	46,71	61,58	82,98	42,79	24,15	2,43	301,93
Barbabietola da zucchero	6,14	16,94	97,17	287,09	389,54	709,40	960,21	1.810,22	4.276,71
Piante sarchiate da foraggio	0,22	-	1,68	7,91	22,20	8,70	15,00	15,68	71,39
Piante industriali	112,49	528,80	2.290,39	3.720,52	5.592,47	7.296,06	5.671,78	9.452,88	34.665,39
Tabacco	1,46	12,07	144,75	410,53	1.114,64	2.108,54	1.742,57	2.770,07	8.304,63
Luppolo	-	-	-	-	-	-	-	-	-
Cotone	-	-	-	-	-	-	-	-	-
Lino	-	-	-	3,55	11,00	-	-	-	14,55
Canapa	-	-	-	7,80	-	-	-	10,59	18,39
Piante da semi oleosi	110,79	515,95	2.139,56	3.291,54	4.460,40	5.139,87	3.902,53	6.623,30	26.183,94
Colza e ravizzone	-	-	2,35	23,92	44,63	51,54	0,50	90,15	213,09
Girasole	110,40	514,35	2.127,19	3.228,69	4.399,52	5.054,89	3.887,78	6.484,34	25.807,16
Soia	0,39	1,60	7,02	27,85	16,25	16,64	5,14	31,11	106,00
Altre piante da semi oleosi	-	-	3,00	11,08	-	16,80	9,11	17,70	57,69
Piante aromatiche, medicinali e da condimento	0,24	0,78	4,51	7,10	2,43	23,57	5,44	21,79	65,86
Altre piante industriali	-	-	1,57	-	4,00	24,08	21,24	27,13	78,02
Ortive	74,52	73,31	163,95	222,48	264,93	387,01	266,23	348,42	1.800,85
In piena aria	71,36	70,24	156,49	212,99	262,10	363,00	264,53	348,42	1.749,13
In coltivazioni di pieno campo	61,70	62,48	128,53	174,47	228,86	301,06	231,65	329,35	1.518,10
Pomodoro da mensa	10,01	6,16	9,51	11,83	9,57	31,29	2,20	5,04	85,61
Pomodoro da industria	0,86	0,77	6,69	6,40	20,21	20,19	53,57	145,25	253,94
Altre ortive	50,83	55,55	112,33	156,24	199,08	249,58	175,88	179,06	1.178,55
In orti stabili o industriali	9,66	7,76	27,96	38,52	33,24	61,94	32,88	19,07	231,03
Pomodoro da mensa	0,27	0,27	1,52	8,76	-	1,99	-	-	12,81
Altre ortive	9,39	7,49	26,44	29,76	33,24	59,95	32,88	19,07	218,22
Protette	3,16	3,07	7,46	9,49	2,83	24,01	1,70	-	51,72
In serra	2,93	2,87	5,72	9,49	1,83	22,00	1,50	-	46,34
Pomodoro da mensa	0,81	0,45	1,39	3,57	1,19	19,33	-	-	26,74
Altre ortive	2,12	2,42	4,33	5,92	0,64	2,67	1,50	-	19,60
In tunnel, campane, ecc.	0,23	0,20	1,74	-	1,00	2,01	0,20	-	5,38
Fiori e piante ornamentali	6,31	7,51	22,01	5,16	21,33	-	0,15	-	62,47
In piena aria	3,22	0,96	16,23	1,40	5,60	-	0,10	-	27,51
Protetti	3,09	6,55	5,78	3,76	1,58	-	0,05	-	20,81
In serra	2,46	6,01	4,05	3,76	15,68	-	0,05	-	32,01
In tunnel, campane, ecc.	0,63	0,54	1,73	-	0,05	-	-	-	2,95
Piantine	4,90	5,78	10,75	21,34	10,96	30,02	10,62	8,83	103,20
Orticole	1,66	3,09	5,33	8,98	0,61	2,80	9,00	2,68	34,15
Floricole ed ornamentali	1,73	1,83	2,15	3,02	2,05	1,73	-	-	12,51
Altre piantine	1,51	0,86	3,27	9,34	8,30	25,49	1,62	6,15	56,54
Foraggiere avvicendate	648,72	963,96	2.581,34	3.999,15	5.356,03	7.091,17	3.970,59	7.925,12	32.536,08
Prati avvicendati	617,45	918,78	2.431,29	3.759,90	4.962,26	6.591,83	3.594,20	6.947,58	29.823,29
Erba medica	568,05	818,85	2.084,00	3.029,18	3.831,66	4.536,12	2.628,65	4.119,03	21.615,54
Altri prati avvicendati	49,40	99,93	347,29	730,72	1.130,60	2.055,71	965,55	2.828,55	8.207,75
Erbai	31,27	45,18	150,05	239,25	393,77	499,34	376,39	977,54	2.712,79
Granoturco in erba	2,15	2,43	11,16	11,41	40,96	26,34	22,90	77,66	195,01
Granoturco a maturazione cerosa	11,23	14,50	35,88	38,28	55,66	132,49	47,19	216,43	551,66
Altri erbai monofiti di cereali	0,35	0,80	9,72	15,13	21,99	52,11	55,50	50,12	205,72
Altri erbai	17,54	27,45	93,29	174,43	275,16	288,40	250,80	633,33	1.760,40
Sementi	0,49	0,95	3,07	35,52	56,74	36,91	21,42	16,42	171,52
Terreni a riposo	407,89	711,99	1.585,20	1.465,43	1.800,71	2.584,93	2.173,46	4.351,01	15.080,62

Tavola 2.11 segue - Aziende con seminativi e relativa superficie investita per classe di superficie agricola utilizzata (SAU) e principali coltivazioni praticate (superficie in ettari) - MONTAGNA

COLTIVAZIONI	CLASSI DI SUPERFICIE AGRICOLA UTILIZZATA								Totale
	Meno di 1	1 -- 2	2 -- 5	5 -- 10	10 -- 20	20 -- 50	50 -- 100	100 ed oltre	
	SUPERFICIE INVESTITA								
SEMINATIVI	684,11	1.366,74	4.563,05	6.615,33	8.965,02	10.627,26	5.917,36	8.459,49	47.198,36
Cereali	323,38	670,18	2.261,34	3.178,24	4.111,11	4.670,89	2.651,12	3.085,94	20.952,20
Frumento tenero e spelta	109,35	253,87	873,03	1.056,85	1.411,79	1.338,44	772,36	872,08	6.687,77
Frumento duro	12,69	43,53	171,16	315,81	438,47	532,26	209,31	213,81	1.937,04
Segale	-	3,22	6,20	18,27	36,68	113,41	77,51	97,09	352,38
Orzo	97,91	212,11	737,17	1.057,45	1.261,72	1.398,68	778,23	930,60	6.473,87
Avena	7,14	28,87	150,40	277,67	414,19	517,48	348,18	297,80	2.041,73
Granoturco	90,90	120,28	255,13	315,82	342,57	420,99	230,37	272,14	2.048,20
Riso	-	-	-	-	-	-	-	-	-
Sorgo	0,94	1,46	20,92	19,62	10,91	14,13	12,27	103,17	183,42
Altri cereali	4,45	6,84	47,33	116,75	194,78	335,50	222,89	299,25	1.227,79
Legumi secchi	8,38	21,84	100,04	233,56	358,39	419,15	163,23	128,48	1.433,07
Patata	14,18	18,16	40,79	56,18	74,98	36,99	8,50	2,43	252,21
Barbabietola da zucchero	1,27	1,57	12,40	26,02	41,37	101,71	59,76	70,25	314,35
Piante sarchiate da foraggio	0,22	-	1,68	1,70	-	0,50	-	15,00	19,10
Piante industriali	14,56	72,99	319,71	510,26	630,70	668,17	545,78	716,63	3.478,80
Tabacco	-	-	-	-	-	-	4,77	147,98	152,75
Luppolo	-	-	-	-	-	-	-	-	-
Cotone	-	-	-	-	-	-	-	-	-
Lino	-	-	-	-	-	-	-	-	-
Canapa	-	-	-	-	-	-	-	7,59	7,59
Piante da semi oleosi	14,56	72,95	317,70	509,46	630,70	664,55	537,01	561,06	3.307,99
Colza e ravizzone	-	-	0,45	6,57	19,02	2,68	0,50	5,15	34,37
Girasole	14,56	72,95	315,25	496,88	609,08	654,95	536,51	555,91	3.256,09
Soia	-	-	-	4,01	2,60	6,92	-	-	13,53
Altre piante da semi oleosi	-	-	2,00	2,00	-	-	-	-	4,00
Piante aromatiche, medicinali e da condimento	-	0,04	2,01	0,80	-	1,62	-	-	4,47
Altre piante industriali	-	-	-	-	-	2,00	4,00	-	6,00
Ortive	22,64	14,54	20,08	28,62	26,22	28,72	5,68	2,79	149,29
In piena aria	22,06	13,60	19,06	25,07	26,20	28,56	5,68	2,79	143,02
In coltivazioni di pieno campo	18,03	12,21	16,38	23,77	22,72	9,48	5,68	2,79	111,06
Pomodoro da mensa	3,78	0,54	1,55	2,50	0,70	-	-	-	9,07
Pomodoro da industria	0,02	-	-	0,50	0,45	-	0,10	-	1,07
Altre ortive	14,23	11,67	14,83	20,77	21,57	9,48	5,58	2,79	100,92
In orti stabili o industriali	4,03	1,39	2,68	1,30	3,48	19,08	-	-	31,96
Pomodoro da mensa	-	0,02	0,20	0,01	-	-	-	-	0,23
Altre ortive	4,03	1,37	2,48	1,29	3,48	19,08	-	-	31,73
Proteggite	0,58	0,94	1,02	3,55	0,02	0,16	-	-	6,27
In serra	0,58	0,94	1,00	3,55	0,02	0,16	-	-	6,25
Pomodoro da mensa	-	0,25	0,40	3,55	-	0,16	-	-	4,36
Altre ortive	0,58	0,69	0,60	-	0,02	-	-	-	1,89
In tunnel, campane, ecc.	-	-	0,02	-	-	-	-	-	0,02
Fiori e piante ornamentali	1,31	0,06	3,20	-	14,15	-	-	-	18,72
In piena aria	0,85	0,06	3,18	-	-	-	-	-	4,09
Protetti	0,46	-	0,02	-	-	-	-	-	0,48
In serra	0,26	-	0,02	-	14,10	-	-	-	14,38
In tunnel, campane, ecc.	0,20	-	-	-	0,05	-	-	-	0,25
Piantine	0,97	0,76	0,10	4,70	1,70	2,15	-	-	10,38
Orticole	0,22	0,04	0,10	4,70	-	0,10	-	-	5,16
Floricole ed ornamentali	0,06	-	-	-	-	1,73	-	-	1,79
Altre piantine	0,69	0,72	-	-	1,70	0,32	-	-	3,43
Foraggiere avvicendate	183,88	314,68	1.114,85	1.999,49	2.987,63	4.079,91	2.018,28	3.510,97	16.209,69
Prati avvicendati	169,93	288,42	1.019,51	1.853,20	2.766,88	3.774,78	1.826,47	3.220,42	14.919,61
Erba medica	149,83	245,94	830,33	1.386,73	2.014,77	2.233,75	1.293,89	1.787,48	9.942,72
Altri prati avvicendati	20,10	42,48	189,18	466,47	752,11	1.541,03	532,58	1.432,94	4.976,89
Erbai	13,95	26,26	95,34	146,29	220,75	305,13	191,81	290,55	1.290,08
Granoturco in erba	1,20	0,88	7,33	9,91	12,62	10,16	1,94	-	44,04
Granoturco a maturazione cerosa	4,75	7,92	19,98	15,31	19,61	74,33	7,84	78,43	228,17
Altri erbai monofiti di cereali	0,35	-	6,12	15,13	2,19	24,18	55,50	30,12	133,59
Altri erbai	7,65	17,46	61,91	105,94	186,33	196,46	126,53	182,00	884,28
Sementi	-	0,95	0,27	9,09	2,07	-	-	-	12,38
Terreni a riposo	113,32	251,01	688,59	567,47	716,70	619,07	465,01	927,00	4.348,17

Tavola 2.11 segue - Aziende con seminativi e relativa superficie investita per classe di superficie agricola utilizzata (SAU) e principali coltivazioni praticate (superficie in ettari) - COLLINA

COLTIVAZIONI	CLASSI DI SUPERFICIE AGRICOLA UTILIZZATA								Totale
	Meno di 1	1 -- 2	2 -- 5	5 -- 10	10 -- 20	20 -- 50	50 -- 100	100 ed oltre	
	SUPERFICIE INVESTITA								
SEMINATIVI	1.753,49	3.740,10	11.464,16	14.985,06	19.977,79	26.014,07	20.889,47	34.745,04	133.569,18
Cereali	808,56	2.043,64	6.747,52	8.208,20	10.742,75	13.152,61	10.750,02	15.961,40	68.414,70
Frumento tenero e spelta	313,26	906,08	3.169,23	4.096,44	5.056,89	6.137,56	4.312,94	7.157,76	31.150,16
Frumento duro	46,17	145,88	505,58	596,63	938,84	1.767,53	1.709,25	2.912,69	8.622,57
Segale	-	1,20	7,44	9,44	7,00	37,04	12,83	-	74,95
Orzo	210,64	512,76	1.617,55	1.800,90	2.168,45	1.891,54	1.418,45	1.843,51	11.463,80
Avena	12,74	27,13	141,28	171,38	298,36	373,23	480,63	360,35	1.865,10
Granoturco	215,00	413,82	1.222,99	1.373,61	2.080,99	2.739,85	2.669,95	3.482,61	14.198,82
Riso	-	-	-	-	-	-	-	-	-
Sorgo	8,40	28,82	35,05	58,64	81,78	81,56	41,24	23,67	359,16
Altri cereali	2,35	7,95	48,40	101,16	110,44	124,30	104,73	180,81	680,14
Legumi secchi	15,77	40,48	116,04	154,21	132,67	211,69	128,85	97,70	897,41
Patata	5,65	3,30	5,92	5,40	8,00	5,80	15,65	-	49,72
Barbabietola da zucchero	4,87	15,37	84,77	261,07	348,17	607,69	900,45	1.739,97	3.962,36
Piante sarchiate da foraggio	-	-	-	6,21	22,20	8,20	15,00	0,68	52,29
Piante industriali	97,93	455,81	1.970,68	3.210,26	4.961,77	6.627,89	5.126,00	8.736,25	31.186,59
Tabacco	1,46	12,07	144,75	410,53	1.114,64	2.108,54	1.737,80	2.622,09	8.151,88
Luppolo	-	-	-	-	-	-	-	-	-
Cotone	-	-	-	-	-	-	-	-	-
Lino	-	-	-	3,55	11,00	-	-	-	14,55
Canapa	-	-	-	7,80	-	-	-	3,00	10,80
Piante da semi oleosi	96,23	443,00	1.821,86	2.782,08	3.829,70	4.475,32	3.365,52	6.062,24	22.875,95
Colza e ravizzone	-	-	1,90	17,35	25,61	48,86	-	85,00	178,72
Girasole	95,84	441,40	1.811,94	2.731,81	3.790,44	4.399,94	3.351,27	5.928,43	22.551,07
Soia	0,39	1,60	7,02	23,84	13,65	9,72	5,14	31,11	92,47
Altre piante da semi oleosi	-	-	1,00	9,08	-	16,80	9,11	17,70	53,69
Piante aromatiche, medicinali e da condimento	0,24	0,74	2,50	6,30	2,43	21,95	5,44	21,79	61,39
Altre piante industriali	-	-	1,57	-	4,00	22,08	17,24	27,13	72,02
Ortive	51,88	58,77	143,87	193,86	238,71	358,29	260,55	345,63	1.651,56
In piena aria	49,30	56,64	137,43	187,92	235,90	334,44	258,85	345,63	1.606,11
In coltivazioni di pieno campo	43,67	50,27	112,15	150,70	206,14	291,58	225,97	326,56	1.407,04
Pomodoro da mensa	6,23	5,62	7,96	9,33	8,87	31,29	2,20	5,04	76,54
Pomodoro da industria	0,84	0,77	6,69	5,90	19,76	20,19	53,47	145,25	252,87
Altre ortive	36,60	43,88	97,50	135,47	177,51	240,10	170,30	176,27	1.077,63
In orti stabili o industriali	5,63	6,37	25,28	37,22	29,76	42,86	32,88	19,07	199,07
Pomodoro da mensa	0,27	0,25	1,32	8,75	-	1,99	-	-	12,58
Altre ortive	5,36	6,12	23,96	28,47	29,76	40,87	32,88	19,07	186,49
Protette	2,58	2,13	6,44	5,94	2,81	23,85	1,70	-	45,45
In serra	2,35	1,93	4,72	5,94	1,81	21,84	1,50	-	40,09
Pomodoro da mensa	0,81	0,20	0,99	0,02	1,19	19,17	-	-	22,38
Altre ortive	1,54	1,73	3,73	5,92	0,62	2,67	1,50	-	17,71
In tunnel, campane, ecc.	0,23	0,20	1,72	-	1,00	2,01	0,20	-	5,36
Fiori e piante ornamentali	5,00	7,45	18,81	5,16	7,18	-	0,15	-	43,75
In piena aria	2,37	0,90	13,05	1,40	5,60	-	0,10	-	23,42
Protetti	2,63	6,55	5,76	3,76	1,58	-	0,05	-	20,33
In serra	2,20	6,01	4,03	3,76	1,58	-	0,05	-	17,63
In tunnel, campane, ecc.	0,43	0,54	1,73	-	-	-	-	-	2,70
Piantine	3,93	5,02	10,65	16,64	9,26	27,87	10,62	8,83	92,82
Orticole	1,44	3,05	5,23	4,28	0,61	2,70	9,00	2,68	28,99
Floricole ed ornamentali	1,67	1,83	2,15	3,02	2,05	-	-	-	10,72
Altre piantine	0,82	0,14	3,27	9,34	6,60	25,17	1,62	6,15	53,11
Foraggiere avvicendate	464,84	649,28	1.466,49	1.999,66	2.368,40	3.011,26	1.952,31	4.414,15	16.326,39
Prati avvicendati	447,52	630,36	1.411,78	1.906,70	2.195,38	2.817,05	1.767,73	3.727,16	14.903,68
Erba medica	418,22	572,91	1.253,67	1.642,45	1.816,89	2.302,37	1.334,76	2.331,55	11.672,82
Altri prati avvicendati	29,30	57,45	158,11	264,25	378,49	514,68	432,97	1.395,61	3.230,86
Erbai	17,32	18,92	54,71	92,96	173,02	194,21	184,58	686,99	1.422,71
Granoturco in erba	0,95	1,55	3,83	1,50	28,34	16,18	20,96	77,66	150,97
Granoturco a maturazione cerosa	6,48	6,58	15,90	22,97	36,05	58,16	39,35	138,00	323,49
Altri erbai monofiti di cereali	-	0,80	3,60	-	19,80	27,93	-	20,00	72,13
Altri erbai	9,89	9,99	31,38	68,49	88,83	91,94	124,27	451,33	876,12
Sementi	0,49	-	2,80	26,43	54,67	36,91	21,42	16,42	159,14
Terreni a riposo	294,57	460,98	896,61	897,96	1.084,01	1.965,86	1.708,45	3.424,01	10.732,45

Tavola 2.12 - Aziende con coltivazioni legnose agrarie e relativa superficie investita per le principali coltivazioni praticate e per classe di superficie agricola utilizzata (SAU) (superficie in ettari)

	CLASSI DI SUPERFICIE AGRICOLA UTILIZZATA								
COLTIVAZIONI	Meno di 1	1 -- 2	2 -- 5	5 -- 10	10 -- 20	20 -- 50	50 -- 100	100 ed oltre	Totale
AZIENDE									
COLTIVAZIONI LEGNOSE AGRARIE	9.933	4.312	5.221	2.970	1.866	1.054	350	209	25.915
Vite	4.733	2.532	3.337	1.964	1.212	695	229	127	14.829
Olivo per la produzione di olive	6.816	2.945		2.139	1.343	802	266	179	18.089
Da tavola	95	44	59	47	20	9	3	7	284
Per olio	6.723	2.903	3.541	2.093	1.324	793	263	173	17.813
Agrumi	-	-	-	-	-	-	-	-	-
Arancio	-	-	-	-	-	-	-	-	-
Mandarino	-	-	-	-	-	-	-	-	-
Clementina e suoi ibridi	-	-	-	-	-	-	-	-	-
Limone	-	-	-	-	-	-	-	-	-
Altri agrumi	-	-	-	-	-	-	-	-	-
Fruttiferi	816	317	434	326	221	117	49	20	2.300
Frutta fresca di origine temperata	665	245	275	193	133	57	33	11	1.612
Melo	483	177	186	123	96	42	23	8	1.138
Pero	344	123	127	80	60	36	10	5	785
Pesco	292	117	121	79	48	28	12	4	701
Nettarina (pesca noce)	29	18	15	11	5	4	3	1	86
Albicocco	161	58	49	38	28	19	7	2	362
Altra frutta	287	102	127	100	60	31	14	5	726
Frutta fresca di origine sub-tropicale	18	3	5	3	9	2	-	1	41
Actinidia (kiwi)	4	2	2	-	8	1	-	1	18
Altra frutta	14	1	3	3	1	1	-	-	23
Frutta a guscio	229	99	204	169	109	70	20	9	909
Mandorlo	20	6	18	4	5	6	-	3	62
Nocciolo	68	24	46	24	12	7	2	3	186
Castagno	57	45	98	102	69	39	12	3	425
Altra frutta	108	37	79	58	37	25	8	-	352
Vivai	32	21	32	17	18	4	8	6	138
Fruttiferi	7	5	10	1	3	-	1	1	28
Piante ornamentali	25	10	15	8	7	-	1	1	67
Altri	7	9	16	10	10	4	6	4	66
SUPERFICIE INVESTITA									
COLTIVAZIONI LEGNOSE AGRARIE	2.892,42	2.783,03	5.185,66	4.786,50	4.521,24	4.714,72	3.147,14	3.779,63	31.810,34
Vite	686,98	611,96	1.115,52	1.128,80	1.089,45	1.460,40	1.041,55	1.283,64	8.418,30
Olivo per la produzione di olive	2.088,63	2.055,37	3.725,87	3.169,95	2.819,31	2.850,58	1.662,78	2.281,67	20.654,16
Da tavola	23,14	22,21	47,89	52,19	22,89	6,07	36,70	18,95	230,04
Per olio	2.065,49	2.033,16	3.677,98	3.117,76	2.796,42	2.844,51	1.626,08	2.262,72	20.424,12
Agrumi	-	-	-	-	-	-	-	-	-
Arancio	-	-	-	-	-	-	-	-	-
Mandarino	-	-	-	-	-	-	-	-	-
Clementina e suoi ibridi	-	-	-	-	-	-	-	-	-
Limone	-	-	-	-	-	-	-	-	-
Altri agrumi	-	-	-	-	-	-	-	-	-
Fruttiferi	103,05	86,14	269,40	397,31	512,78	355,26	357,70	69,53	2.151,17
Frutta fresca di origine temperata	58,83	45,83	93,84	151,96	204,21	110,17	130,30	15,84	810,98
Melo	19,35	15,64	28,40	56,56	73,99	56,41	63,91	8,55	322,81
Pero	10,86	6,82	13,38	13,17	31,54	14,71	7,67	0,86	99,01
Pesco	9,67	8,22	17,68	25,68	36,83	9,84	6,64	3,90	118,46
Nettarina (pesca noce)	0,91	1,83	3,77	1,66	8,44	4,00	0,47	0,50	21,58
Albicocco	3,55	2,81	3,41	3,40	4,21	4,09	10,54	0,25	32,26
Altra frutta	14,49	10,51	27,20	51,49	49,20	21,12	41,07	1,78	216,86
Frutta fresca di origine sub-tropicale	1,01	0,25	4,66	0,62	5,40	0,40	-	0,50	12,84
Actinidia (kiwi)	0,08	0,20	1,46	-	4,65	0,20	-	0,50	7,09
Altra frutta	0,93	0,05	3,20	0,62	0,75	0,20	-	-	5,75
Frutta a guscio	43,21	40,06	170,90	244,73	303,17	244,69	227,40	53,19	1.327,35
Mandorlo	0,76	0,25	3,85	0,57	6,78	4,14	-	4,87	21,22
Nocciolo	5,87	7,43	25,70	13,97	31,32	17,85	1,49	5,61	109,24
Castagno	17,51	23,15	80,31	178,46	170,34	132,50	155,18	42,71	800,16
Altra frutta	19,07	9,23	61,04	51,73	94,73	90,20	70,73	-	396,73
Vivai	7,62	10,10	31,90	28,70	62,82	4,94	51,95	50,43	248,46
Fruttiferi	0,51	0,58	4,19	0,20	2,71	-	6,00	6,62	20,81
Piante ornamentali	5,95	6,38	18,03	15,62	26,46	-	1,00	7,30	80,74
Altri	1,16	3,14	9,68	12,88	33,65	4,94	44,95	36,51	146,91

Tavola 2.13 - Aziende con vite e relativa superficie investita per natura della produzione, classe di superficie agricola utilizzata (SAU), forma di conduzione e zona altimetrica (superficie in ettari) - TOTALE

CLASSI DI SAU FORME DI CONDUZIONE	Totale	UVA DA VINO			Uva da tavola	Viti non innestate	Viti madri da portinnesto	Barbatelle
		Totale uva da vino	Per vini DOC e DOCG	Per altri vini				
AZIENDE								
CLASSI DI SAU								
Meno di 1 ettaro	4.733	4.700	67	4.645	49	1	-	1
1 -- 2	2.532	2.525	44	2.488	11	2	1	-
2 -- 3	1.511	1.508	34	1.484	3	-	-	2
3 -- 5	1.826	1.822	61	1.777	7	-	1	3
5 -- 10	1.964	1.963	121	1.876	4	2	-	2
10 -- 20	1.213	1.211	99	1.139	3	1	1	1
20 -- 30	405	405	58	367	2	-	1	3
30 -- 50	290	289	54	256	3	-	-	-
50 -- 100	229	229	67	191	-	1	-	4
100 ed oltre	127	127	58	94	2	-	-	2
TOTALE	14.830	14.779	663	14.317	84	7	4	18
FORME DI CONDUZIONE								
Conduzione diretta del coltivatore	14.064	14.015	572	13.608	78	7	4	16
Con solo manodopera familiare	13.197	13.150	432	12.838	77	6	3	11
Con manodopera familiare prevalente	651	649	79	594	1	-	1	1
Con manodopera extrafamiliare prevalente	216	216	61	176	-	1	-	4
Conduzione con salariati	756	754	91	699	6	-	-	2
Conduzione a colonia parziaria appoderata	6	6	-	6	-	-	-	-
Altra forma di conduzione	4	4	-	4	-	-	-	-
TOTALE	14.830	14.779	663	14.317	84	7	4	18
SUPERFICIE INVESTITA								
CLASSI DI SAU								
Meno di 1 ettaro	687,19	684,47	11,96	672,51	2,50	0,01	-	0,21
1 -- 2	612,08	608,34	18,72	589,62	3,54	0,08	0,12	-
2 -- 3	437,98	437,38	17,05	420,33	0,44	-	-	0,16
3 -- 5	678,18	676,79	52,39	624,40	0,91	-	0,02	0,46
5 -- 10	1.131,09	1.128,03	178,01	950,02	0,52	0,25	-	2,29
10 -- 20	1.096,87	1.089,06	269,56	819,50	0,29	0,10	1,83	5,59
20 -- 30	691,15	686,08	282,56	403,52	0,13	-	0,01	4,93
30 -- 50	774,19	772,78	392,88	379,90	1,41	-	-	-
50 -- 100	1.063,14	1.041,06	591,90	449,16	-	0,49	-	21,59
100 ed oltre	1.287,61	1.275,62	629,32	646,30	8,02	-	-	3,97
TOTALE	8.459,48	8.399,61	2.444,35	5.955,26	17,76	0,93	1,98	39,20
FORME DI CONDUZIONE								
Conduzione diretta del coltivatore	6.625,82	6.585,03	1.435,44	5.149,59	9,16	0,93	1,98	28,72
Con solo manodopera familiare	4.941,45	4.923,62	641,51	4.282,11	9,12	0,44	0,15	8,12
Con manodopera familiare prevalente	775,14	767,68	302,35	465,33	0,04	-	1,83	5,59
Con manodopera extrafamiliare prevalente	909,23	893,73	491,58	402,15	-	0,49	-	15,01
Conduzione con salariati	1.827,41	1.808,33	1.008,91	799,42	8,60	-	-	10,48
Conduzione a colonia parziaria appoderata	2,25	2,25	-	2,25	-	-	-	-
Altra forma di conduzione	4,00	4,00	-	4,00	-	-	-	-
TOTALE	8.459,48	8.399,61	2.444,35	5.955,26	17,76	0,93	1,98	39,20

Tavola 2.13 segue - Aziende con vite e relativa superficie investita per natura della produzione, classe di superficie agricola, utilizzata (SAU), forma di conduzione e zona altimetrica (superficie in ettari) - MONTAGNA

CLASSI DI SAU FORME DI CONDUZIONE	Totale	UVA DA VINO			Uva da tavola	Viti non innestate	Viti madri da portinnesto	Barbatelle
		Totale uva da vino	Per vini DOC e DOCG	Per altri vini				
AZIENDE								
CLASSI DI SAU								
Meno di 1 ettaro	964	958	7	952	11	-	-	
1 -- 2	447	444	3	441	5	2	-	-
2 -- 3	301	300	1	299	1	-	-	-
3 -- 5	336	334	1	333	3	-	1	1
5 -- 10	345	345	3	343	-	1	-	-
10 -- 20	205	204	1	203	1	1	-	-
20 -- 30	72	72	-	72	1	-	-	-
30 -- 50	44	44	1	43	2	-	-	-
50 -- 100	29	29	3	27	-	-	-	-
100 ed oltre	12	12	-	12	1	-	-	-
TOTALE	2.755	2.742	20	2.725	25	4	1	1
FORME DI CONDUZIONE								
Conduzione diretta del coltivatore	2.524	2.511	18	2.496	24	4	1	1
Con solo manodopera familiare	2.434	2.422	15	2.409	23	4	1	1
Con manodopera familiare prevalente	78	77	1	76	1	-	-	-
Con manodopera extrafamiliare prevalente	12	12	2	11	-	-	-	-
Conduzione con salariati	227	227	2	225	1	-	-	-
Conduzione a colonia parziaria appoderata	3	3	-	3	-	-	-	-
Altra forma di conduzione	1	1	-	1	-	-	-	-
TOTALE	2.755	2.742	20	2.725	25	4	1	1
SUPERFICIE INVESTITA								
CLASSI DI SAU								
Meno di 1 ettaro	139,74	139,08	1,60	137,48	0,66	-	-	-
1 -- 2	104,96	101,98	0,63	101,35	2,90	0,08	-	-
2 -- 3	88,25	88,15	0,16	87,99	0,10	-	-	-
3 -- 5	103,94	103,28	0,20	103,08	0,56	-	0,02	0,08
5 -- 10	119,33	119,28	0,41	118,87	-	0,05	-	-
10 -- 20	78,28	78,01	0,85	77,16	0,17	0,10	-	-
20 -- 30	41,95	41,85	-	41,85	0,10	-	-	-
30 -- 50	33,10	31,99	8,00	23,99	1,11	-	-	-
50 -- 100	21,83	21,83	4,89	16,94	-	-	-	-
100 ed oltre	61,73	55,21	-	55,21	6,52	-	-	-
TOTALE	793,11	780,66	16,74	763,92	12,12	0,23	0,02	0,08
FORME DI CONDUZIONE								
Conduzione diretta del coltivatore	668,45	662,52	15,84	646,68	5,60	0,23	0,02	0,08
Con solo manodopera familiare	620,76	614,87	3,23	611,64	5,56	0,23	0,02	0,08
Con manodopera familiare prevalente	36,79	36,75	8,00	28,75	0,04	-	-	-
Con manodopera extrafamiliare prevalente	10,90	10,90	4,61	6,29	-	-	-	-
Conduzione con salariati	124,06	117,54	0,90	116,64	6,52	-	-	-
Conduzione a colonia parziaria appoderata	0,50	0,50	-	0,50	-	-	-	-
Altra forma di conduzione	0,10	0,10	-	0,10	-	-	-	-
TOTALE	793,11	780,66	16,74	763,92	12,12	0,23	0,02	0,08

Tavola 2.13 segue - Aziende con vite e relativa superficie investita per natura della produzione, classe di superficie agricola, utilizzata (SAU), forma di conduzione e zona altimetrica (superficie in ettari) - COLLINA

CLASSI DI SAU FORME DI CONDUZIONE	Totale	UVA DA VINO			Uva da tavola	Viti non innestate	Viti madri da portinnesto	Barbatelle
		Totale uva da vino	Per vini DOC e DOCG	Per altri vini				
AZIENDE								
CLASSI DI SAU								
Meno di 1 ettaro	3.769	3.742	60	3.693	38	1	-	1
1 -- 2	2.085	2.081	41	2.047	6	-	1	-
2 -- 3	1.210	1.208	33	1.185	2	-	-	2
3 -- 5	1.490	1.488	60	1.444	4	-	-	2
5 -- 10	1.619	1.618	118	1.533	4	1	-	2
10 -- 20	1.008	1.007	98	936	2	-	1	1
20 -- 30	333	333	58	295	1	-	1	3
30 -- 50	246	245	53	213	1	-	-	-
50 -- 100	200	200	64	164	-	1	-	4
100 ed oltre	115	115	58	82	1	-	-	2
TOTALE	12.075	12.037	643	11.592	59	3	3	17
FORME DI CONDUZIONE								
Conduzione diretta del coltivatore	11.540	11.504	554	11.112	54	3	3	15
Con solo manodopera familiare	10.763	10.728	417	10.429	54	2	2	10
Con manodopera familiare prevalente	573	572	78	518	-	-	1	1
Con manodopera extrafamiliare prevalente	204	204	59	165	-	1	-	4
Conduzione con salariati	529	527	89	474	5	-	-	2
Conduzione a colonia parziaria appoderata	3	3	-	3	-	-	-	-
Altra forma di conduzione	3	3	-	3	-	-	-	-
TOTALE	12.075	12.037	643	11.592	59	3	3	17
SUPERFICIE INVESTITA								
CLASSI DI SAU								
Meno di 1 ettaro	547,45	545,39	10,36	535,03	1,84	0,01	-	0,21
1 -- 2	507,12	506,36	18,09	488,27	0,64	-	0,12	-
2 -- 3	349,73	349,23	16,89	332,34	0,34	-	-	0,16
3 -- 5	574,24	573,51	52,19	521,32	0,35	-	-	0,38
5 -- 10	1.011,76	1.008,75	177,60	831,15	0,52	0,20	-	2,29
10 -- 20	1.018,59	1.011,05	268,71	742,34	0,12	-	1,83	5,59
20 -- 30	649,20	644,23	282,56	361,67	0,03	-	0,01	4,93
30 -- 50	741,09	740,79	384,88	355,91	0,30	-	-	-
50 -- 100	1.041,31	1.019,23	587,01	432,22	-	0,49	-	21,59
100 ed oltre	1.225,88	1.220,41	629,32	591,09	1,50	-	-	3,97
TOTALE	7.666,37	7.618,95	2.427,61	5.191,34	5,64	0,70	1,96	39,12
FORME DI CONDUZIONE								
Conduzione diretta del coltivatore	5.957,37	5.922,51	1.419,60	4.502,91	3,56	0,70	1,96	28,64
Con solo manodopera familiare	4.320,69	4.308,75	638,28	3.670,47	3,56	0,21	0,13	8,04
Con manodopera familiare prevalente	738,35	730,93	294,35	436,58	-	-	1,83	5,59
Con manodopera extrafamiliare prevalente	898,33	882,83	486,97	395,86	-	0,49	-	15,01
Conduzione con salariati	1.703,35	1.690,79	1.008,01	682,78	2,08	-	-	10,48
Conduzione a colonia parziaria appoderata	1,75	1,75	-	1,75	-	-	-	-
Altra forma di conduzione	3,90	3,90	-	3,90	-	-	-	-
TOTALE	7.666,37	7.618,95	2.427,61	5.191,34	5,64	0,70	1,96	39,12

Tavola 2.14 - Aziende con vite e relativa superficie investita per natura della produzione e classe di superficie investita a vite
(superficie in ettari)

CLASSI DI SUPERFICIE A VITE	Totale	UVA DA VINO			Uva da tavola	Viti non innestate	Viti madri da portinnesto	Barbatelle
		Totale uva da vino	Per vini DOC e DOCG	Per altri vini				
AZIENDE								
Meno di 0,20	6.544	6.502	87	6.456	71	5	3	5
0,20 -- 0,30	2.633	2.630	32	2.613	3	1	-	2
0,30 -- 0,50	2.444	2.441	67	2.386	3	1	-	-
0,50 -- 1	1.812	1.811	101	1.768	2	-	-	-
1 -- 2	770	769	118	693	4	-	1	3
2 -- 3	218	218	66	177	-	-	-	4
3 -- 5	169	169	64	111	-	-	-	-
5 -- 10	139	138	68	77	1	-	-	4
10 ed oltre	101	101	60	36	-	-	-	-
TOTALE	14.830	14.779	663	14.317	84	7	4	18
SUPERFICIE INVESTITA								
Meno di 0,20	580,64	582,43	7,97	574,46	3,78	0,24	0,15	0,43
0,20 -- 0,30	570,01	572,44	7,00	565,44	0,70	0,20	-	0,41
0,30 -- 0,50	854,58	857,45	24,44	833,01	0,90	0,49	-	-
0,50 -- 1	1.118,11	1.153,10	65,31	1.087,79	1,27	-	-	-
1 -- 2	973,71	1.026,06	156,53	869,53	4,59	-	1,83	4,13
2 -- 3	500,72	558,22	150,43	407,79	-	-	-	9,05
3 -- 5	628,91	644,08	236,30	407,78	-	-	-	-
5 -- 10	934,29	954,03	453,36	500,67	6,52	-	-	25,18
10 ed oltre	2.298,51	2.051,80	1.343,01	708,79	-	-	-	-
TOTALE	8.459,48	8.399,61	2.444,35	5.955,26	17,76	0,93	1,98	39,20

Tavola 2.15 - Aziende con vite e relativa superficie investita per classe di superficie investita a vite, classe di superficie agricola utilizzata (SAU) e forma di conduzione (superficie in ettari)

CLASSI DI SAU	CLASSI DI SUPERFICIE INVESTITA A VITE									Totale
FORME DI CONDUZIONE	Meno di 0,20	0,20 -- 0,30	0,30 -- 0,50	0,50 -- 1	1 -- 2	2 -- 3	3 -- 5	5 -- 10	10 ed oltre	
AZIENDE										
CLASSI DI SAU										
Meno di 1 ettaro	3.383	762	452	136	-	-	-	-	-	4.733
1 -- 2	1.237	555	433	235	72	-	-	-	-	2.532
2 -- 3	625	336	306	186	49	9	-	-	-	1.511
3 -- 5	615	391	396	287	105	21	11	-	-	1.826
5 -- 10	460	360	460	404	172	48	41	19	-	1.964
10 -- 20	169	158	248	345	178	52	26	26	11	1.213
20 -- 30	28	37	81	106	78	26	21	17	11	405
30 -- 50	15	23	47	64	59	26	18	22	16	290
50 -- 100	11	10	18	35	42	22	32	34	25	229
100 ed oltre	1	1	3	14	15	14	20	21	38	127
TOTALE	6.544	2.633	2.444	1.812	770	218	169	139	101	14.830
FORME DI CONDUZIONE										
Conduzione diretta del coltivatore	6.315	2.534	2.341	1.681	705	190	133	107	58	14.064
Con solo manodopera familiare	6.140	2.433	2.199	1.513	598	139	97	60	18	13.197
Con manodopera familiare prevalente	157	80	122	130	72	31	22	25	12	651
Con manodopera extrafamiliare prevalente	18	21	20	38	35	20	14	22	28	216
Conduzione con salariati	226	97	102	130	63	27	36	32	43	756
Conduzione a colonia parziaria appoderata	2	2	-	1	1	-	-	-	-	6
Altra forma di conduzione	1	-	1	-	1	1	-	-	-	4
TOTALE	6.544	2.633	2.444	1.812	770	218	169	139	101	14.830
SUPERFICIE INVESTITA										
CLASSI DI SAU										
Meno di 1 ettaro	280,52	165,69	156,94	84,04	-	-	-	-	-	687,19
1 -- 2	111,49	119,34	149,50	143,32	88,43	-	-	-	-	612,08
2 -- 3	61,19	72,85	107,35	113,66	63,13	19,80	-	-	-	437,98
3 -- 5	59,63	83,83	138,35	177,42	133,03	46,99	38,93	-	-	678,18
5 -- 10	45,15	78,21	159,82	249,05	220,47	112,69	149,35	116,35	-	1.131,09
10 -- 20	17,37	34,33	89,60	213,42	216,16	118,85	94,37	174,95	137,82	1.096,87
20 -- 30	2,95	7,97	28,31	65,66	102,88	62,38	81,12	108,30	231,58	691,15
30 -- 50	1,30	5,30	17,18	41,06	76,85	60,17	65,71	151,29	355,33	774,19
50 -- 100	0,89	2,26	6,48	22,07	53,46	49,66	121,07	230,33	576,92	1.063,14
100 ed oltre	0,15	0,23	1,05	8,41	19,30	30,18	78,36	153,07	996,86	1.287,61
TOTALE	580,64	570,01	854,58	1.118,11	973,71	500,72	628,91	934,29	2.298,51	8.459,48
FORME DI CONDUZIONE										
Conduzione diretta del coltivatore	559,70	548,28	818,46	1.036,23	891,07	434,63	489,79	718,19	1.129,47	6.625,82
Con solo manodopera familiare	542,96	525,70	768,90	930,14	756,75	319,60	356,91	396,17	344,32	4.941,45
Con manodopera familiare prevalente	14,94	17,49	42,85	79,97	88,53	69,97	79,63	170,88	210,88	775,14
Con manodopera extrafamiliare prevalente	1,80	5,09	6,71	26,12	45,79	45,06	53,25	151,14	574,27	909,23
Conduzione con salariati	20,67	21,25	35,72	81,28	80,14	64,09	139,12	216,10	1.169,04	1.827,41
Conduzione a colonia parziaria appoderata	0,17	0,48	-	0,60	1,00	-	-	-	-	2,25
Altra forma di conduzione	0,10	-	0,40	-	1,50	2,00	-	-	-	4,00
TOTALE	580,64	570,01	854,58	1.118,11	973,71	500,72	628,91	934,29	2.298,51	8.459,48

Tavola 2.16 - Aziende con vite e relativa superficie investita per natura della produzione, età delle viti e tipo di vitigno
(superficie in ettari) - **AZIENDE**

NATURA DELLE PRODUZIONI VITIGNI	ETÀ DELLE VITI (anni)						Totale
	Meno di 3	3 -- 6	6 -- 10	10 -- 20	20 -- 30	30 ed oltre	
UVA DA VINO	762	778	961	2.883	5.491	5.103	14.779
2501999 per vini DOC e DOCG	216	103	68	135	216	106	663
2501001 ABBUOTO	-	1	-	-	-	-	1
2501004 ALBANA B.	-	-	-	-	-	1	1
2501008 ALBAROLA B.	-	-	-	1	-	-	1
2501315 ALIONZA B.	-	-	-	1	-	-	1
2501013 ANSONICA B.	1	-	1	1	-	-	2
2501015 ARVESINIADU B.	-	-	-	-	3	-	3
2501018 AVARENGO N.	-	-	-	-	-	1	1
2501020 BARBERA BIANCA B.	-	-	-	-	2	-	2
2501019 BARBERA N.	2	-	-	2	7	3	14
2501023 BELLONE	1	-	-	-	-	-	1
2501024 BERVEDINO B.	-	1	-	-	1	-	1
2501025 BIANCAME B.	-	-	-	-	1	1	2
2501030 BIANCONE B.	-	-	-	-	-	1	1
2501032 BOMBINO BIANCO B.	-	1	-	-	-	1	2
2501035 BONARDA N.	1	-	-	1	1	-	3
2501038 BOVALE N.	-	1	-	-	-	-	1
2501042 CABERNET FRANC N.	15	1	2	1	2	-	19
2501043 CABERNET SAUVIGNON N.	25	10	2	6	6	-	46
2501044 CADDIU N.	-	-	-	-	2	1	3
2501045 CAGNULARI N.	1	-	-	-	-	-	1
2501046 CALABRESE N.	3	1	1	1	2	-	6
2501048 CANAILOLO BIANCO B.	1	-	-	2	3	1	7
2501049 CANAILOLO NERO N.	4	-	-	4	7	5	18
2501050 CANINA NERA N.	1	-	-	-	1	-	1
2501053 CARICA L'ASINO B.	-	1	-	-	-	-	1
2501336 CARMENERE N.	-	-	-	1	-	-	1
2501055 CARRICANTE B.	1	-	-	-	1	-	1
2501059 CATARRATTO BIANCO LUCIDO B.	1	-	-	-	-	-	1
2501060 CESANESE COMUNE N.	-	-	-	-	-	1	1
2501298 CHARDONNAY B.	7	3	8	9	4	-	30
2501062 CILIEGIOLO N.	13	8	1	12	31	15	74
2501066 COLOMBANA NERA N.	-	-	-	1	3	-	4
2501068 CORINTO NERO N.	-	-	-	-	1	-	1
2501069 CORTESE B.	-	-	-	-	1	-	1
2501078 ERBALUCE B.	-	-	1	-	-	-	1
2501273 FERTILIA N.	-	-	1	-	-	-	1
2501084 FORTANA N.	-	-	-	-	-	1	1
2501090 GAGLIOPPO N.	-	1	-	-	-	-	1
2501091 GAMAY N.	18	11	6	3	15	4	53
2501092 GARGANEGA B.	5	1	1	2	6	-	13
2501093 GIRÒ N.	-	-	1	1	1	-	3
2501094 GRECANICO DORATO B.	1	1	-	-	1	-	2
2501095 GRECHETTO B.	63	52	37	31	72	35	247
2501096 GRECHETTO ROSSO N.	1	-	-	1	2	1	5
2501097 GRECO B.	-	-	1	2	1	-	4
2501098 GRECO BIANCO B.	-	-	-	-	3	1	4
2501099 GRECO NERO N.	-	-	-	1	-	1	2
2501106 GUARNACCIA B.	1	-	-	-	1	-	1
2501109 INCROCIO MANZONI 2.15 N.	-	-	-	1	-	-	1
2501116 LAMBRUSCO GRASPAROSSA N.	1	-	-	-	-	-	1
2501122 LIVORNESE BIANCA B.	-	-	-	-	1	-	1
2501129 MALVASIA BIANCA B.	3	1	-	1	12	6	22
2501131 MALVASIA BIANCA DI CANDIA B.	7	2	6	6	29	14	62
2501132 MALVASIA BIANCA LUNGA B.	1	3	4	7	13	9	32
2501133 MALVASIA DEL LAZIO B.	1	-	-	-	-	-	1
2501279 MALVASIA DI CANDIA AROMATICA B.	1	2	1	3	4	-	10
2501135 MALVASIA DI LIPARI B.	-	-	-	-	1	-	1
2501138 MALVASIA ISTRIANA B.	-	-	-	-	1	-	1
2501128 MALVASIA N.	1	-	-	1	4	3	8
2501140 MALVASIA NERA DI BRINDISI N.	1	-	-	-	-	-	1
2501141 MALVASIA NERA DI LECCE N.	-	1	-	-	-	-	1
2501142 MAMMOLO N.	2	-	-	-	-	-	2
2501299 MANZONI BIANCO B.	1	-	1	7	6	3	18
2501319 MARSANNE B.	-	-	-	-	1	-	1
2501143 MARSIGLIANA NERA N.	2	-	-	1	-	-	3
2501144 MARZEMINO N.	-	-	-	1	1	-	2
2501145 MAZZESE N.	1	-	-	-	-	-	1
2501146 MERLOT N.	77	18	8	18	29	17	151
2501148 MOLINARA N.	-	-	-	1	-	-	1
2501149 MONICA N.	-	-	-	-	1	-	1
2501150 MONTEPULCIANO N.	9	1	-	8	9	6	30

Tavola 2.16 - Aziende con vite e relativa superficie investita per natura della produzione, età delle viti e tipo di vitigno
(superficie in ettari) - **AZIENDE**

NATURA DELLE PRODUZIONI VITIGNI	ETÀ DELLE VITI (anni)						Totale
	Meno di 3	3 -- 6	6 -- 10	10 -- 20	20 -- 30	30 ed oltre	
2501153 MOSCATO BIANCO B.	-	-	-	-	-	1	1
2501161 NEGRARA N.	-	-	-	1	-	-	1
2501162 NEGRETTO N.	1	-	-	-	1	-	2
2501166 NERETTA CUNEESE N.	3	-	-	-	1	-	3
2501180 PASCALE N.	-	-	-	-	-	1	1
2501191 PIGNOLA N.	1	-	-	-	2	1	2
2501300 PIGNOLETTO B.	1	-	1	6	7	2	17
2501193 PINOT BIANCO B.	-	-	1	1	1	1	3
2501194 PINOT GRIGIO G.	-	2	1	1	-	-	3
2501195 PINOT NERO N.	5	3	1	1	3	-	12
2501312 PRIÉ ROUGE Rs.	1	-	-	-	-	-	1
2501199 PRIMITIVO N.	-	-	-	1	-	-	1
2501200 PROSECCO B.	-	-	1	-	-	-	1
2501342 REGINA DEI VIGNETI B.	-	-	-	-	-	1	1
2501208 RIBOLLA GIALLA B.	1	-	-	-	-	-	1
2501210 RIESLING B.	-	1	-	-	-	1	2
2501209 RIESLING ITALICO B.	-	-	1	1	-	-	2
2501211 ROLLO B.	1	-	-	-	-	-	1
2501212 RONDINELLA N.	1	-	-	-	-	-	1
2501214 ROSSIGNOLA N.	1	1	1	-	1	-	3
2501216 ROUSSANE B.	-	-	-	1	-	-	1
2501217 SAGRANTINO N.	43	11	12	22	21	6	100
2501218 SANGIOVESE N.	128	46	22	48	118	54	360
2501219 SAN GIUSEPPE NERO N.	2	-	-	1	1	1	5
2501221 SAUVIGNON B.	3	2	1	1	1	-	8
2501290 SCHIOPPETTINO N.	-	-	-	-	1	-	1
2501344 TANNAT N.	-	1	-	-	-	-	1
2501235 TOCAI FRIULANO B.	-	-	-	-	-	1	1
2501238 TRAMINER AROMATICO Rs.	1	-	-	-	-	-	1
2501332 TREBBIANO ABRUZZESE B.	-	1	-	-	-	-	1
2501239 TREBBIANO DI SOAVE B.	-	-	-	-	2	-	2
2501240 TREBBIANO GIALLO B.	-	-	1	1	-	2	4
2501241 TREBBIANO MODENESE B.	1	-	-	-	-	-	1
2501242 TREBBIANO ROMAGNOLO B.	-	-	-	-	-	2	2
2501243 TREBBIANO SPOLETINO B.	4	2	2	5	4	2	19
2501244 TREBBIANO TOSCANO B.	41	23	21	34	101	48	234
2501294 TSCHAGGELE N.	-	-	1	-	-	-	1
2501246 TURCA N.	2	-	-	-	-	-	2
2501600 UVA DI ALTRO COLORE	22	10	3	35	20	11	86
2501599 UVA DI COLORE NERO	2	-	2	4	5	4	16
2501248 UVA RARA N.	-	-	-	1	-	-	1
2501249 UVA TOSCA N.	-	-	-	-	1	1	2
2501295 VALENTINO N.	1	1	-	1	1	-	3
2501253 VERDELLO B.	1	-	1	-	1	-	3
2501254 VERDICCHIO BIANCO B.	1	-	1	3	11	4	18
2501258 VERMENTINO B.	-	-	-	-	-	1	1
2501262 VERNACCIA NERA N.	-	-	-	-	1	-	1
2501264 VESPOLINA N.	-	-	-	-	-	1	1
2502999 per altri vini	560	679	902	2.771	5.311	5.014	14.317
2502001 ABBUOTO	-	-	-	-	-	1	1
2502266 AGLIANICO DEL VULTURE N.	-	-	-	-	2	1	3
2502002 AGLIANICO N.	-	-	-	-	3	2	5
2502003 AGLIANICONE N.	-	-	-	-	1	2	3
2502004 ALBANA B.	1	2	3	2	11	6	25
2502005 ALBANELLO B.	-	-	-	-	-	4	4
2502006 ALBARANZEULI BIANCO B.	-	-	-	-	1	-	1
2502007 ALBARANZEULI NERO N.	-	-	-	-	-	1	1
2502008 ALBAROLA B.	4	8	5	20	48	65	149
2502009 ALEATICO N.	-	6	5	28	34	23	95
2502010 ALICANTE N.	-	-	-	3	1	1	5
2502315 ALIONZA B.	1	-	3	1	10	4	19
2502012 ANCELLOTTA N.	-	-	-	1	6	-	7
2502013 ANSONICA B.	-	-	1	1	1	-	3
2502014 ARNEIS B.	-	-	1	1	2	1	5
2502015 ARVESINIADU B.	1	1	2	-	3	3	10
2502016 ASPRINIO BIANCO B.	-	-	-	2	1	-	3
2502017 AVANÀ N.	1	1	-	3	5	1	11
2502018 AVARENGO N.	6	4	13	45	63	56	187
2502020 BARBERA BIANCA B.	-	-	4	3	12	15	34
2502019 BARBERA N.	9	10	10	53	127	75	278
2502021 BARBERA SARDA N.	-	-	-	-	2	1	3
2502022 BARSAGLINA N.	-	-	-	-	-	1	1
2502023 BELLONE	-	-	-	1	3	-	4

Tavola 2.16 - Aziende con vite e relativa superficie investita per natura della produzione, età delle viti e tipo di vitigno
(superficie in ettari) - **AZIENDE**

NATURA DELLE PRODUZIONI VITIGNI		ETÀ DELLE VITI (anni)						Totale
		Meno di 3	3 -- 6	6 -- 10	10 -- 20	20 -- 30	30 ed oltre	
2502024	BERVEDINO B.	-	-	-	2	3	1	6
2502025	BIANCAME B.	2	2	5	11	41	36	95
2502026	BIANCHETTA GENOVESE B.	-	-	1	-	-	-	1
2502027	BIANCHETTA TREVIGIANA B.	-	-	-	1	-	-	1
2502028	BIANCO D'ALESSANO B.	1	-	-	1	1	5	8
2502029	BIANCOLELLA B.	-	-	-	-	-	1	1
2502030	BIANCONE B.	-	1	-	8	37	20	65
2502032	BOMBINO BIANCO B.	-	1	-	5	10	23	38
2502033	BOMBINO NERO N.	-	-	-	-	1	2	3
2502034	BONAMICO N.	-	-	-	3	3	7	13
2502035	BONARDA N.	4	1	1	8	6	5	23
2502036	BOSCO B.	-	1	-	1	1	2	5
2502037	BOVALE GRANDE N.	-	-	-	1	2	2	5
2502038	BOVALE N.	-	-	-	-	2	-	2
2502039	BRACCIOLA NERA N.	-	1	-	-	-	4	5
2502040	BRACHETTO N.	-	-	-	3	4	1	8
2502268	BRIC N.	-	-	-	-	-	2	2
2502042	CABERNET FRANC N.	10	2	3	6	10	8	36
2502043	CABERNET SAUVIGNON N.	30	10	13	32	28	18	125
2502044	CADDIU N.	7	7	27	64	93	81	270
2502045	CAGNULARI N.	1	1	1	2	3	-	8
2502046	CALABRESE N.	-	-	1	3	2	3	9
2502048	CANAIOLO BIANCO B.	3	2	2	1	21	10	38
2502049	CANAIOLO NERO N.	4	2	2	20	50	18	94
2502314	CANAIOLO ROSA Rs.	-	-	-	-	2	1	2
2502050	CANINA NERA N.	-	-	-	-	1	-	1
2502051	CANNONAO N.	-	-	-	-	-	1	1
2502052	CARICAGIOLA N.	1	3	-	2	1	3	9
2502053	CARICA L'ASINO B.	-	-	-	-	-	1	1
2502054	CARIGNANO N.	-	-	-	1	3	3	7
2502055	CARRICANTE B.	1	-	5	4	8	4	20
2502056	CASTIGLIONE N.	-	-	-	-	1	-	1
2502057	CATANESE NERO N.	-	-	-	-	-	1	1
2502058	CATARRATTO BIANCO COMUNE B.	-	-	-	3	3	1	7
2502059	CATARRATTO BIANCO LUCIDO B.	1	-	-	1	3	2	7
2502060	CESANESE COMUNE N.	-	1	-	1	5	2	9
2502061	CESANESE D'AFFILE N.	-	-	-	1	1	4	6
2502298	CHARDONNAY B.	9	11	13	16	11	3	62
2502270	CHASSELAS DORATO B.	-	-	-	-	1	3	4
2502062	CILIEGIOLO N.	16	21	30	108	258	395	811
2502063	CLAIRETTE B.	-	-	-	-	1	1	2
2502064	COCOCCIOLA B.	-	-	-	-	-	2	2
2502065	CODA DI VOLPE BIANCA B.	-	-	-	-	2	-	2
2502066	COLOMBANA NERA N.	1	-	2	5	10	2	20
2502067	COLORINO N.	-	-	-	-	-	2	2
2502068	CORINTO NERO N.	-	1	-	1	3	3	8
2502304	CORNALIN Rs.	-	-	-	-	-	1	1
2502271	CORNAREA N.	-	-	-	-	2	1	3
2502069	CORTESE B.	-	-	-	1	3	2	6
2502316	DINDARELLA N.	-	-	-	-	1	-	1
2502073	DOLCETTO N.	-	-	-	-	1	1	2
2502074	DOLCIAME B.	-	-	-	-	1	-	1
2502075	DOUX D'ENRY N.	1	1	-	-	2	2	5
2502078	ERBALUCE B.	-	-	-	-	-	1	1
2502079	FALANGHINA B.	-	-	2	7	10	4	23
2502080	FAVORITA B.	-	-	-	-	3	-	3
2502273	FERTILIA N.	-	-	-	1	1	3	5
2502081	FIANO B.	-	-	-	1	-	1	2
2502082	FOGLIA TONDA N.	-	-	-	-	1	2	3
2502317	FORSELLINA N.	1	-	-	1	-	1	2
2502084	FORTANA N.	-	-	-	1	1	5	7
2502085	FRANCAVIDDA B.	2	1	1	4	7	5	20
2502086	FRANCONIA N.	-	-	-	1	-	-	1
2502087	FRAPPATO N.	-	-	-	-	1	2	3
2502275	FUBIANO B.	-	-	-	-	3	-	3
2502090	GAGLIOPPO N.	-	1	-	-	1	1	3
2502351	GAMARET N.	-	-	-	-	1	-	1
2502091	GAMAY N.	11	11	6	17	45	82	166
2502092	GARGANEGA B.	3	3	11	23	45	24	104
2502093	GIRÒ N.	1	2	-	4	4	-	11
2502094	GRECANICO DORATO B.	-	1	-	2	3	1	7
2502095	GRECHETTO B.	122	137	179	364	534	326	1.595
2502096	GRECHETTO ROSSO N.	3	3	7	13	15	6	47

Tavola 2.16 - Aziende con vite e relativa superficie investita per natura della produzione, età delle viti e tipo di vitigno
(superficie in ettari) - **AZIENDE**

NATURA DELLE PRODUZIONI VITIGNI		ETÀ DELLE VITI (anni)						Totale
		Meno di 3	3 -- 6	6 -- 10	10 -- 20	20 -- 30	30 ed oltre	
2502097	GRECO B.	3	6	2	7	28	17	60
2502098	GRECO BIANCO B.	3	3	3	13	27	15	64
2502099	GRECO NERO N.	1	4	3	7	20	13	46
2502100	GRIGNOLINO N.	-	-	1	-	2	1	4
2502102	GROPPELLO DI MOCASINA N.	-	-	-	-	1	-	1
2502106	GUARNACCIA B.	-	-	-	-	-	1	1
2502108	INCROCIO BRUNI 54 B.	-	-	-	1	1	1	3
2502109	INCROCIO MANZONI 2.15 N.	-	-	1	1	1	1	4
2502110	INCROCIO TERZI N.1 N.	-	-	-	-	1	-	1
2502277	INVERNENGA B.	-	-	-	-	1	-	1
2502278	ITALICA B.	-	-	-	-	3	1	4
2502111	LACRIMA N.	-	-	-	-	3	-	3
2502114	LAMBRUSCO A FOGLIA FRASTAGLIATA N.	-	-	-	1	2	2	5
2502116	LAMBRUSCO GRASPAROSSA N.	-	2	-	5	7	3	17
2502118	LAMBRUSCO MARANI N.	-	1	-	3	5	4	13
2502120	LAMBRUSCO SALAMINO N.	-	-	-	-	1	1	2
2502121	LAMBRUSCO VIADANESE N.	-	-	-	-	-	1	1
2502122	LIVORNESE BIANCA B.	-	-	-	-	2	-	2
2502123	LUMASSINA B.	-	1	-	1	2	-	4
2502124	MACERATINO B.	-	-	-	2	3	7	11
2502125	MAGLIOCCO CANINO N.	-	-	1	-	2	1	4
2502126	MAIOLICA N.	-	-	-	-	2	1	3
2502333	MALBO GENTILE N.	-	1	-	-	-	1	2
2502129	MALVASIA BIANCA B.	23	22	42	115	209	168	572
2502130	MALVASIA BIANCA DI BASILICATA	-	-	1	1	4	8	14
2502131	MALVASIA BIANCA DI CANDIA B.	49	83	115	323	549	428	1.489
2502132	MALVASIA BIANCA LUNGA B.	15	23	41	141	299	194	699
2502133	MALVASIA DEL LAZIO B.	2	4	6	12	45	32	97
2502279	MALVASIA DI CANDIA AROMATICA B.	5	10	14	40	94	56	215
2502134	MALVASIA DI CASORZO N.	-	-	-	2	8	6	16
2502135	MALVASIA DI LIPARI B.	-	-	-	-	2	1	3
2502136	MALVASIA DI SARDEGNA B.	-	-	-	1	4	2	6
2502138	MALVASIA ISTRIANA B.	-	1	2	6	19	5	33
2502128	MALVASIA N.	6	8	21	48	105	102	285
2502139	MALVASIA NERA DI BASILICATA N.	-	-	3	6	5	4	18
2502140	MALVASIA NERA DI BRINDISI N.	1	6	3	18	36	17	80
2502141	MALVASIA NERA DI LECCE N.	-	-	-	2	-	3	5
2502318	MALVASIA ROSA Rs.	2	2	-	10	7	10	28
2502142	MAMMOLO N.	-	-	-	-	1	1	2
2502299	MANZONI BIANCO B.	5	10	22	73	122	157	382
2502319	MARSANNE B.	-	-	-	1	-	-	1
2502143	MARSIGLIANA NERA N.	-	-	-	1	3	2	6
2502329	MARZEMINA BIANCA B.	-	-	-	-	1	-	1
2502144	MARZEMINO N.	-	3	1	4	13	8	28
2502145	MAZZESE N.	1	-	-	3	3	2	8
2502339	MELARA B.	-	-	-	-	-	1	1
2502146	MERLOT N.	85	69	73	227	453	352	1.225
2502302	MEUNIER N.	-	-	-	-	2	-	2
2502147	MINNELLA BIANCA B.	-	-	-	-	1	2	3
2502148	MOLINARA N.	-	-	-	-	2	1	3
2502149	MONICA N.	-	-	-	-	-	2	2
2502150	MONTEPULCIANO N.	12	14	20	66	191	174	468
2502119	MONTERICCO N.	-	-	-	1	-	-	1
2502151	MONTONICO BIANCO B.	1	1	-	3	5	4	14
2502152	MONTÙ B.	-	-	-	-	3	2	5
2502353	MORONE N.	-	-	-	-	-	1	1
2502307	MOSCATELLO SELVATICO B.	-	-	1	-	5	3	9
2502153	MOSCATO BIANCO B.	4	2	7	20	18	24	74
2502308	MOSCATO DI SCANZO N.	-	-	-	-	1	4	5
2502281	MOSCATO DI TERRACINA B.	-	1	1	-	-	-	2
2502451	MOSCATO DI TERRACINA B.	-	-	-	-	1	-	1
2502154	MOSCATO GIALLO B.	-	-	1	2	-	4	7
2502155	MOSCATO NERO DI ACQUI N.	-	-	1	2	6	2	11
2502156	MOSCATO ROSA Rs.	-	-	-	-	1	1	2
2502157	MOSTOSA B.	1	1	-	2	3	24	31
2502158	MÜLLER THURGAU B.	1	-	-	-	1	2	4
2502159	NASCO B.	-	-	-	1	-	1	2
2502160	NEBBIOLO N.	1	-	1	1	9	16	25
2502162	NEGRETTO N.	-	-	-	-	2	1	3
2502163	NEGRO AMARO N.	1	-	-	1	-	-	2
2502166	NERETTA CUNESE N.	-	1	-	-	5	5	10
2502168	NERO BUONO N.	-	-	-	1	2	-	3
2502171	NIEDDU MANNU N.	-	-	-	-	1	2	3

Tavola 2.16 - Aziende con vite e relativa superficie investita per natura della produzione, età delle viti e tipo di vitigno
(superficie in ettari) - **AZIENDE**

NATURA DELLE PRODUZIONI VITIGNI	ETÀ DELLE VITI (anni)						Totale
	Meno di 3	3 -- 6	6 -- 10	10 -- 20	20 -- 30	30 ed oltre	
2502172	NOCERA N.	-	-	-	-	1	1
2502176	OLIVELLA NERA N.	-	-	-	-	1	1
2502177	ORTUGO B.	-	-	-	1	-	1
2502179	PAMPANUTO B.	-	-	-	2	1	4
2502180	PASCALE N.	-	-	-	1	1	2
2502284	PASSAU N.	-	-	-	-	1	1
2502181	PASSERINA B.	-	-	-	1	2	3
2502184	PECORINO B.	1	-	1	-	4	7
2502309	PELAVERGA N.	-	-	-	-	1	1
2502185	PERRICONE N.	-	-	-	1	-	1
2502188	PICOLIT B.	-	-	-	1	-	1
2502322	PICULIT-NERI N.	-	-	-	-	3	3
2502189	PIEDIROSSO N.	-	-	1	-	1	2
2502190	PIGATO B.	-	-	-	2	-	2
2502191	PIGNOLA N.	-	-	-	5	1	6
2502300	PIGNOLETTA B.	7	10	20	73	129	357
2502285	PIGNOLO N.	-	1	-	-	1	2
2502192	PINELLA B.	-	1	-	2	1	4
2502193	PINOT BIANCO B.	2	2	3	5	8	29
2502194	PINOT GRIGIO G.	4	2	1	5	1	16
2502195	PINOT NERO N.	1	1	-	5	5	17
2502196	PLASSA N.	-	1	-	2	1	6
2502198	PORTOGHESE N.	-	-	-	-	1	1
2502199	PRIMITIVO N.	-	-	-	4	4	8
2502200	PROSECCO B.	-	-	-	2	1	5
2502201	PRUGNOLO GENTILE N.	1	-	-	5	6	12
2502203	RABOSO PIAVE N.	-	-	-	2	-	4
2502204	RABOSO VERONESE N.	-	-	-	2	-	2
2502205	REFOSCO DAL PEDUNCOLO ROSSO N.	-	-	-	1	-	1
2502452	REGINA B.	-	-	-	1	-	1
2502208	RIBOLLA GIALLA B.	-	-	1	2	1	7
2502210	RIESLING B.	-	1	-	4	11	27
2502209	RIESLING ITALICO B.	-	1	4	1	1	8
2502211	ROLLO B.	2	-	-	4	6	14
2502212	RONDINELLA N.	1	-	-	1	2	9
2502213	ROSSESE N.	1	1	1	10	17	42
2502214	ROSSIGNOLA N.	1	1	3	17	31	73
2502215	ROSSOLA NERA N.	1	1	-	-	2	7
2502216	ROUSSANE B.	-	2	3	2	3	11
2502313	RUCHE' N.	-	-	-	-	1	1
2502217	SAGRANTINO N.	48	35	22	111	133	424
2502218	SANGIOVESE N.	177	175	221	891	2.102	5.356
2502219	SAN GIUSEPPE NERO N.	-	2	2	10	22	55
2502220	SAN LUNARDO B.	-	-	-	-	1	1
2502221	SAUVIGNON B.	5	2	3	8	3	20
2502222	SCHIAVA GENTILE N.	-	1	-	-	1	4
2502223	SCHIAVA GRIGIA N.	-	-	-	1	-	1
2502289	SCHIAVA GROSSA N.	-	-	1	-	-	1
2502224	SCHIAVA N.	1	2	-	4	7	15
2502290	SCHIOPPETTINO N.	-	-	-	-	2	2
2502323	SCIAGLIN B.	-	-	-	-	1	1
2502225	SCIASCINOSO N.	-	1	-	3	-	4
2502228	SGAVETTA N.	-	-	1	-	2	3
2502291	SIRIO B.	-	-	-	1	-	4
2502280	S. MARTINO N.	-	-	-	-	1	1
2502288	S. MICHELE N.	-	-	-	1	3	7
2502292	SOPERGA N.	1	-	-	1	-	3
2502229	SUSUMANIELLO N.	-	-	1	-	1	4
2502230	SYLVANER VERDE B.	-	-	-	-	1	1
2502231	SYRAH N.	-	-	1	1	5	13
2502344	TANNAT N.	-	1	-	-	5	5
2502293	TAZZELENICHE N.	-	2	-	-	2	5
2502345	TEMPRANILLO N.	-	-	-	1	-	1
2502232	TEROLDEGO N.	-	-	-	-	1	5
2502233	TERRANO N.	-	1	-	1	1	3
2502234	TIMORASSO B.	-	-	1	2	7	11
2502235	TOCAI FRIULANO B.	2	1	-	1	16	70
2502236	TOCAI ROSSO N.	-	-	2	2	10	21
2502237	TORBATO B.	-	-	-	-	1	1
2502238	TRAMINER AROMATICO Rs.	1	-	1	-	1	5
2502332	TREBBIANO ABRUZZESE B.	4	7	7	23	24	118
2502239	TREBBIANO DI SOAVE B.	2	-	3	6	28	51
2502240	TREBBIANO GIALLO B.	6	8	3	13	33	92

Tavola 2.16 - Aziende con vite e relativa superficie investita per natura della produzione, età delle viti e tipo di vitigno
(superficie in ettari) - **AZIENDE**

NATURA DELLE PRODUZIONI VITIGNI		ETÀ DELLE VITI (anni)						Totale
		Meno di 3	3 -- 6	6 -- 10	10 -- 20	20 -- 30	30 ed oltre	
2502241	TREBBIANO MODENESE B.	-	4	5	4	11	5	28
2502242	TREBBIANO ROMAGNOLO B.	5	4	8	19	63	27	124
2502243	TREBBIANO SPOLETINO B.	27	40	68	192	248	191	752
2502244	TREBBIANO TOSCANO B.	156	201	288	997	2.137	1.548	5.147
2502245	TREVISANA NERA N.	-	-	-	1	4	1	6
2502294	TSCHAGGELE N.	-	-	-	3	2	1	6
2502246	TURCA N.	-	-	-	2	8	3	13
2502600	UVA DI ALTRO COLORE	66	139	162	421	873	1.043	2.638
2502599	UVA DI COLORE NERO	33	56	79	232	566	783	1.710
2502247	UVA DI TROIA N.	1	-	-	3	3	1	8
2502248	UVA RARA N.	-	-	3	7	14	7	31
2502249	UVA TOSCA N.	-	1	1	2	5	3	12
2502295	VALENTINO N.	3	5	3	9	17	22	55
2502296	VEGA B.	-	-	-	1	-	1	2
2502250	VELTLINER B.	-	-	-	1	2	-	3
2502251	VERDEA B.	1	1	-	2	6	1	10
2502455	VERDEA B.	1	3	6	6	9	8	30
2502252	VERDECA B.	-	-	1	-	6	2	9
2502253	VERDELLO B.	-	1	1	5	11	8	26
2502254	VERDICCHIO BIANCO B.	6	13	16	61	146	125	364
2502255	VERDISO B.	-	1	-	1	-	1	3
2502256	VERDUZZO FRIULANO B.	1	-	-	-	2	2	5
2502257	VERDUZZO TREVIGIANO B.	-	-	-	-	2	-	2
2502258	VERMENTINO B.	-	-	2	4	5	4	15
2502259	VERMENTINO NERO N.	-	-	-	1	2	3	6
2502260	VERNACCIA DI ORISTANO B.	1	1	4	5	13	6	30
2502261	VERNACCIA DI SAN GIMIGNANO B.	1	3	2	14	38	7	64
2502262	VERNACCIA NERA N.	3	1	2	14	25	19	64
2502263	VESPAIOLA B.	-	-	-	-	-	1	1
2502264	VESPOLINA N.	-	1	-	5	3	3	11
2502265	VIEI DE NUS N.	-	-	-	-	1	-	1
2502320	VITOUSKA B.	-	-	-	-	-	2	2
2502343	ZIBIBBO B.	-	-	1	-	-	1	2
2503999	UVA DA TAVOLA	9	9	4	26	20	19	84
2503504	ANGELO PIROVANO R.	-	1	-	-	-	-	1
2503505	ANNAMARIA B.	-	-	-	-	1	-	1
2503506	BARESANA B.	-	-	-	1	1	-	2
2503507	CARDINAL N.	1	-	-	-	-	-	1
2503514	ITALIA B.	3	2	-	4	5	2	16
2503540	LACRIMA DI MARIA B.	-	-	-	-	1	-	1
2503515	LATTUARIO NERO N.	-	-	-	1	-	-	1
2503516	MOSCATO D'ADDA N.	-	-	-	-	-	1	1
2503517	MOSCATO D'AMBURGO N.	1	1	-	-	1	1	4
2503518	MOSCATO DI TERRACINA B.	1	1	-	-	-	1	3
2503524	PIZZUTELLO BIANCO B.	-	-	-	1	1	2	4
2503586	RED ITALIA N.	-	-	-	-	2	-	2
2503452	REGINA B.	-	-	-	1	-	-	1
2503527	REGINA B.	-	-	-	5	-	1	6
2503453	REGINA DEI VIGNETI B.	1	-	-	1	-	-	2
2503528	REGINA DEI VIGNETI B.	-	-	-	2	-	1	3
2503500	UVA DI ALTRO COLORE	3	5	4	12	10	10	41
2503499	UVA DI COLORE NERO	1	1	1	3	-	-	4
2503455	VERDEA B.	-	1	-	-	-	-	1
2503533	ZIBIBBO B.	-	-	-	1	1	1	3

Tavola 2.16 - Aziende con vite e relativa superficie investita per natura della produzione, età delle viti e tipo di vitigno
(superficie in ettari) - SUPERFICIE

NATURA DELLE PRODUZIONI VITIGNI	ETÀ DELLE VITI (anni)						Totale
	Meno di 3	3 -- 6	6 -- 10	10 -- 20	20 -- 30	30 ed oltre	
UVA DA VINO	1.050,56	534,15	530,12	1.433,29	2.873,62	1.977,87	8.399,61
2501999 per vini DOC e DOCG	652,26	292,09	210,97	393,03	683,53	212,47	2.444,35
2501001 ABBUOTO	-	2,20	-	-	-	-	2,20
2501004 ALBANA B.	-	-	-	-	-	1,00	1,00
2501008 ALBAROLA B.	-	-	-	0,05	-	-	0,05
2501315 ALIONZA B.	-	-	-	0,16	-	-	0,16
2501013 ANSONICA B.	3,82	-	0,12	0,37	-	-	4,31
2501015 ARVESINIADU B.	-	-	-	-	4,80	-	4,80
2501018 AVARENGO N.	-	-	-	-	-	0,05	0,05
2501020 BARBERA BIANCA B.	-	-	-	-	0,46	-	0,46
2501019 BARBERA N.	4,03	-	-	0,47	3,33	1,50	9,33
2501023 BELLONE	2,04	-	-	-	-	-	2,04
2501024 BERVEDINO B.	-	3,60	-	-	0,50	-	4,10
2501025 BIANCAME B.	-	-	-	-	0,02	0,02	0,04
2501030 BIANCONE B.	-	-	-	-	-	0,05	0,05
2501032 BOMBINO BIANCO B.	-	0,07	-	-	-	0,20	0,27
2501035 BONARDA N.	1,00	-	-	0,50	0,05	-	1,55
2501038 BOVALE N.	-	0,50	-	-	-	-	0,50
2501042 CABERNET FRANC N.	16,94	0,38	4,36	2,40	4,26	-	28,34
2501043 CABERNET SAUVIGNON N.	22,72	7,96	2,79	10,38	4,90	-	48,75
2501044 CADDIU N.	-	-	-	-	0,16	0,03	0,19
2501045 CAGNULARI N.	0,05	-	-	-	-	-	0,05
2501046 CALABRESE N.	8,20	4,21	2,50	1,14	1,35	-	17,40
2501048 CANAILO BIANCO B.	0,66	-	-	1,16	6,01	0,04	7,87
2501049 CANAILO NERO N.	1,66	-	-	22,70	12,53	2,88	39,77
2501050 CANINA NERA N.	0,82	-	-	-	3,67	-	4,49
2501053 CARICA L'ASINO B.	-	0,27	-	-	-	-	0,27
2501336 CARMENÈRE N.	-	-	-	0,20	-	-	0,20
2501055 CARRICANTE B.	0,10	-	-	-	0,25	-	0,35
2501059 CATARRATTO BIANCO LUCIDO B.	0,48	-	-	-	-	-	0,48
2501060 CESANESE COMUNE N.	-	-	-	-	-	0,30	0,30
2501298 CHARDONNAY B.	7,08	0,36	6,18	17,05	3,51	-	34,18
2501062 CILIEGIOLO N.	4,76	6,49	0,11	7,87	13,94	6,02	39,19
2501066 COLOMBANA NERA N.	-	-	-	0,15	1,62	-	1,77
2501068 CORINTO NERO N.	-	-	-	-	0,75	-	0,75
2501069 CORTESE B.	-	-	-	-	0,10	-	0,10
2501078 ERBALUCE B.	-	-	0,50	-	-	-	0,50
2501273 FERTILIA N.	-	-	0,30	-	-	-	0,30
2501084 FORTANA N.	-	-	-	-	-	0,05	0,05
2501090 GAGLIOPPO N.	-	2,00	-	-	-	-	2,00
2501091 GAMAY N.	12,09	7,34	12,42	1,12	5,01	1,11	39,09
2501092 GARGANEGA B.	0,48	0,05	0,09	1,20	2,12	-	3,94
2501093 GIRÒ N.	-	-	0,12	0,50	0,14	-	0,76
2501094 GRECANICO DORATO B.	0,50	0,29	-	-	10,87	-	11,66
2501095 GRECHETTO B.	88,86	62,02	71,49	45,23	98,24	34,07	399,91
2501096 GRECHETTO ROSSO N.	0,93	-	-	1,00	0,61	0,06	2,60
2501097 GRECO B.	-	-	0,10	2,25	0,15	-	2,50
2501098 GRECO BIANCO B.	-	-	-	-	0,64	0,07	0,71
2501099 GRECO NERO N.	-	-	-	1,13	-	0,60	1,73
2501106 GUARNACCIA B.	0,50	-	-	-	0,50	-	1,00
2501109 INCROCIO MANZONI 2.15 N.	-	-	-	0,20	-	-	0,20
2501116 LAMBRUSCO GRASPAROSSA N.	0,10	-	-	-	-	-	0,10
2501122 LIVORNESE BIANCA B.	-	-	-	-	0,46	-	0,46
2501129 MALVASIA BIANCA B.	0,50	0,05	-	0,40	4,18	0,61	5,74
2501131 MALVASIA BIANCA DI CANDIA B.	1,85	0,18	1,42	1,51	10,83	4,96	20,75
2501132 MALVASIA BIANCA LUNGA B.	0,02	1,08	3,31	5,64	7,79	5,00	22,84
2501133 MALVASIA DEL LAZIO B.	1,20	-	-	-	-	-	1,20
2501279 MALVASIA DI CANDIA AROMATICA B.	0,05	2,00	0,15	4,18	2,17	-	8,55
2501135 MALVASIA DI LIPARI B.	-	-	-	-	0,41	-	0,41
2501138 MALVASIA ISTRIANA B.	-	-	-	-	0,10	-	0,10
2501128 MALVASIA N.	0,15	-	-	0,30	1,76	1,35	3,56
2501140 MALVASIA NERA DI BRINDISI N.	0,15	-	-	-	-	-	0,15
2501141 MALVASIA NERA DI LECCE N.	-	2,00	-	-	-	-	2,00
2501142 MAMMOLO N.	4,12	-	-	-	-	-	4,12
2501299 MANZONI BIANCO B.	0,30	-	0,30	2,49	0,84	0,16	4,09
2501319 MARSANNE B.	-	-	-	-	0,25	-	0,25
2501143 MARSIGLIANA NERA N.	1,74	-	-	1,70	-	-	3,44
2501144 MARZEMINO N.	-	-	-	0,12	2,50	-	2,62
2501145 MAZZESE N.	0,20	-	-	-	-	-	0,20
2501146 MERLOT N.	68,19	13,20	8,25	5,69	16,58	7,47	119,38
2501148 MOLINARA N.	-	-	-	0,10	-	-	0,10
2501149 MONICA N.	-	-	-	-	3,50	-	3,50
2501150 MONTEPULCIANO N.	1,99	0,10	-	4,04	2,07	5,69	13,89

Tavola 2.16 - Aziende con vite e relativa superficie investita per natura della produzione, età delle viti e tipo di vitigno
(superficie in ettari) - SUPERFICIE

NATURA DELLE PRODUZIONI VITIGNI		ETÀ DELLE VITI (anni)						Totale
		Meno di 3	3 -- 6	6 -- 10	10 -- 20	20 -- 30	30 ed oltre	
2501153	MOSCATO BIANCO B.	-	-	-	-	-	0,32	0,32
2501161	NEGRARA N.	-	-	-	0,10	-	-	0,10
2501162	NEGRETTO N.	0,42	-	-	-	0,08	-	0,50
2501166	NERETTA CUNEESE N.	1,17	-	-	-	0,01	-	1,18
2501180	PASCALE N.	-	-	-	-	-	0,25	0,25
2501191	PIGNOLA N.	0,19	-	-	-	0,17	0,05	0,41
2501300	PIGNOLETTA B.	0,01	-	0,30	0,38	1,49	0,07	2,25
2501193	PINOT BIANCO B.	-	-	0,58	1,00	0,35	0,35	2,28
2501194	PINOT GRIGIO G.	-	4,48	1,57	3,00	-	-	9,05
2501195	PINOT NERO N.	4,05	5,17	2,00	1,90	0,80	-	13,92
2501312	PRIÉ ROUGE Rs.	0,10	-	-	-	-	-	0,10
2501199	PRIMITIVO N.	-	-	-	0,04	-	-	0,04
2501200	PROSECCO B.	-	-	1,20	-	-	-	1,20
2501342	REGINA DEI VIGNETI B.	-	-	-	-	-	0,10	0,10
2501208	RIBOLLA GIALLA B.	1,96	-	-	-	-	-	1,96
2501210	RIESLING B.	-	0,40	-	-	-	0,60	1,00
2501209	RIESLING ITALICO B.	-	-	0,90	1,10	-	-	2,00
2501211	ROLLO B.	4,00	-	-	-	-	-	4,00
2501212	RONDINELLA N.	0,60	-	-	-	-	-	0,60
2501214	ROSSIGNOLA N.	0,45	1,50	0,35	-	0,14	-	2,44
2501216	ROUSSANE B.	-	-	-	0,28	-	-	0,28
2501217	SAGRANTINO N.	99,84	26,10	17,25	24,15	37,11	1,31	205,76
2501218	SANGIOVESE N.	184,66	88,09	35,63	110,88	190,06	51,02	660,34
2501219	SAN GIUSEPPE NERO N.	1,13	-	-	0,03	0,50	0,30	1,96
2501221	SAUVIGNON B.	1,59	1,00	0,06	1,00	0,81	-	4,46
2501290	SCHIOPPETTINO N.	-	-	-	-	3,00	-	3,00
2501344	TANNAT N.	-	2,50	-	-	-	-	2,50
2501235	TOCAI FRIULANO B.	-	-	-	-	-	0,11	0,11
2501238	TRAMINER AROMATICO Rs.	0,70	-	-	-	-	-	0,70
2501332	TREBBIANO ABRUZZESE B.	-	0,05	-	-	-	-	0,05
2501239	TREBBIANO DI SOAVE B.	-	-	-	-	0,80	-	0,80
2501240	TREBBIANO GIALLO B.	-	-	0,40	0,06	-	2,06	2,52
2501241	TREBBIANO MODENESE B.	0,10	-	-	-	-	-	0,10
2501242	TREBBIANO ROMAGNOLO B.	-	-	-	-	-	0,37	0,37
2501243	TREBBIANO SPOLETINO B.	2,72	1,18	1,70	3,20	2,55	0,45	11,80
2501244	TREBBIANO TOSCANO B.	33,09	24,49	32,19	60,12	168,54	54,56	372,99
2501294	TSCHAGGELE N.	-	-	0,13	-	-	-	0,13
2501246	TURCA N.	0,26	-	-	-	-	-	0,26
2501600	UVA DI ALTRO COLORE	55,42	20,28	1,43	34,97	30,83	21,48	164,41
2501599	UVA DI COLORE NERO	1,25	-	0,10	1,77	1,74	2,64	7,50
2501248	UVA RARA N.	-	-	-	1,50	-	-	1,50
2501249	UVA TOSCA N.	-	-	-	-	7,40	0,03	7,43
2501295	VALENTINO N.	0,15	0,50	-	0,75	0,50	-	1,90
2501253	VERDELLO B.	0,02	-	0,57	-	0,56	-	1,15
2501254	VERDICCHIO BIANCO B.	0,10	-	0,10	3,40	2,00	1,91	7,51
2501258	VERMENTINO B.	-	-	-	-	-	0,20	0,20
2501262	VERNACCIA NERA N.	-	-	-	-	0,16	-	0,16
2501264	VESPOLINA N.	-	-	-	-	-	1,00	1,00
2502999	per altri vini	398,30	242,06	319,15	1.040,26	2.190,09	1.765,40	5.955,26
2502001	ABBUOTO	-	-	-	-	-	0,35	0,35
2502266	AGLIANICO DEL VULTURE N.	-	-	-	-	0,45	0,10	0,55
2502002	AGLIANICO N.	-	-	-	-	0,49	0,23	0,72
2502003	AGLIANICONE N.	-	-	-	-	0,16	0,25	0,41
2502004	ALBANA B.	0,03	0,09	0,32	0,05	0,86	0,52	1,87
2502005	ALBANELLO B.	-	-	-	-	-	0,15	0,15
2502006	ALBARANZEULI BIANCO B.	-	-	-	-	0,30	-	0,30
2502007	ALBARANZEULI NERO N.	-	-	-	-	-	0,03	0,03
2502008	ALBAROLA B.	0,30	0,76	0,45	2,78	7,52	8,36	20,17
2502009	ALEATICO N.	-	0,72	2,13	3,97	4,63	3,27	14,72
2502010	ALICANTE N.	-	-	-	0,11	0,05	0,07	0,23
2502315	ALIONZA B.	0,05	-	0,17	0,09	0,78	0,25	1,34
2502012	ANCELOTTO N.	-	-	-	0,01	0,64	-	0,65
2502013	ANSONICA B.	-	-	0,02	0,03	0,20	-	0,25
2502014	ARNEIS B.	-	-	0,03	0,10	0,10	0,05	0,28
2502015	ARVESINIADU B.	0,08	0,02	0,07	-	0,08	0,29	0,54
2502016	ASPRINIO BIANCO B.	-	-	-	0,16	0,05	-	0,21
2502017	AVANÀ N.	0,02	0,04	-	0,69	0,43	0,01	1,19
2502018	AVARENGO N.	0,90	0,55	2,40	13,36	7,80	10,97	35,98
2502020	BARBERA BIANCA B.	-	-	0,35	0,22	1,25	2,17	3,99
2502019	BARBERA N.	1,13	0,51	1,47	7,28	17,83	7,88	36,10
2502021	BARBERA SARDA N.	-	-	-	-	0,34	0,61	0,95
2502022	BARSAGLINA N.	-	-	-	-	-	0,50	0,50
2502023	BELLONE	-	-	-	0,03	1,20	-	1,23

Tavola 2.16 - Aziende con vite e relativa superficie investita per natura della produzione, età delle viti e tipo di vitigno
(superficie in ettari) - SUPERFICIE

NATURA DELLE PRODUZIONI VITIGNI		ETÀ DELLE VITI (anni)						Totale
		Meno di 3	3 -- 6	6 -- 10	10 -- 20	20 -- 30	30 ed oltre	
2502024	BERVEDINO B.	-	-	-	0,21	0,30	0,06	0,57
2502025	BIANCAME B.	0,14	0,15	0,45	1,91	4,06	6,74	13,45
2502026	BIANCHETTA GENOVESE B.	-	-	1,00	-	-	-	1,00
2502027	BIANCHETTA TREVIGIANA B.	-	-	-	0,01	-	-	0,01
2502028	BIANCO D'ALESSANO B.	0,75	-	-	0,10	0,02	0,74	1,61
2502029	BIANCOLELLA B.	-	-	-	-	-	0,18	0,18
2502030	BIANCONE B.	-	0,02	-	0,58	6,06	2,26	8,92
2502032	BOMBINO BIANCO B.	-	0,03	-	1,16	1,40	2,42	5,01
2502033	BOMBINO NERO N.	-	-	-	-	0,10	0,10	0,20
2502034	BONAMICO N.	-	-	-	0,08	0,20	1,33	1,61
2502035	BONARDA N.	0,41	0,07	0,05	1,87	1,29	0,58	4,27
2502036	BOSCO B.	-	0,03	-	0,09	0,10	0,16	0,38
2502037	BOVALE GRANDE N.	-	-	-	0,02	0,50	0,22	0,74
2502038	BOVALE N.	-	-	-	-	0,12	-	0,12
2502039	BRACCIOLA NERA N.	-	0,05	-	-	-	0,19	0,24
2502040	BRACHETTO N.	-	-	-	0,27	0,75	0,02	1,04
2502268	BRIC N.	-	-	-	-	-	0,15	0,15
2502042	CABERNET FRANC N.	4,28	0,14	1,12	3,05	1,17	0,81	10,57
2502043	CABERNET SAUVIGNON N.	40,44	10,57	10,87	18,69	9,11	5,31	94,99
2502044	CADDIU N.	13,64	0,81	4,86	10,42	24,72	18,99	73,44
2502045	CAGNULARI N.	1,70	0,03	0,03	0,22	0,29	-	2,27
2502046	CALABRESE N.	-	-	0,03	0,08	0,13	0,72	0,96
2502048	CANAIOLO BIANCO B.	2,02	0,23	0,88	0,02	1,93	1,08	6,16
2502049	CANAIOLO NERO N.	0,27	0,15	0,32	3,35	9,32	2,08	15,49
2502314	CANAIOLO ROSA Rs.	-	-	-	-	0,09	0,02	0,11
2502050	CANINA NERA N.	-	-	-	-	1,00	-	1,00
2502051	CANNONAO N.	-	-	-	-	-	1,20	1,20
2502052	CARICAGIOLA N.	0,05	0,14	-	0,13	14,00	0,30	14,62
2502053	CARICA L'ASINO B.	-	-	-	-	-	0,20	0,20
2502054	CARIGNANO N.	-	-	-	0,10	0,33	0,17	0,60
2502055	CARRICANTE B.	1,00	-	0,94	0,50	0,86	4,78	8,08
2502056	CASTIGLIONE N.	-	-	-	-	0,10	-	0,10
2502057	CATANESE NERO N.	-	-	-	-	-	0,10	0,10
2502058	CATARRATTO BIANCO COMUNE B.	-	-	-	0,33	0,11	0,23	0,67
2502059	CATARRATTO BIANCO LUCIDO B.	0,06	-	-	0,10	0,37	0,35	0,88
2502060	CESANESE COMUNE N.	-	0,08	-	0,01	0,56	0,62	1,27
2502061	CESANESE D' AFFILE N.	-	-	-	0,10	0,05	0,85	1,00
2502298	CHARDONNAY B.	8,74	6,98	12,25	19,29	13,89	0,10	61,25
2502270	CHASSELAS DORATO B.	-	-	-	-	0,02	0,32	0,34
2502062	CILIEGIOLO N.	2,86	1,46	1,73	24,92	40,70	57,97	129,64
2502063	CLAIRETTE B.	-	-	-	-	0,03	0,10	0,13
2502064	COCOCCIOLA B.	-	-	-	-	-	0,20	0,20
2502065	CODA DI VOLPE BIANCA B.	-	-	-	-	0,22	-	0,22
2502066	COLOMBANA NERA N.	0,15	-	0,12	0,52	0,96	0,25	2,00
2502067	COLORINO N.	-	-	-	-	-	0,09	0,09
2502068	CORINTO NERO N.	-	0,05	-	0,02	2,20	0,50	2,77
2502304	CORNALIN Rs.	-	-	-	-	-	0,01	0,01
2502271	CORNAREA N.	-	-	-	-	0,12	0,04	0,16
2502069	CORTESE B.	-	-	-	0,02	0,23	0,32	0,57
2502316	DINDARELLA N.	-	-	-	-	0,02	-	0,02
2502073	DOLCETTO N.	-	-	-	-	0,10	0,04	0,14
2502074	DOLCIAME B.	-	-	-	-	0,09	-	0,09
2502075	DOUX D'ENRY N.	0,11	0,04	-	-	1,67	0,13	1,95
2502078	ERBALUCE B.	-	-	-	-	-	0,14	0,14
2502079	FALANGHINA B.	-	-	0,09	0,45	1,75	0,69	2,98
2502080	FAVORITA B.	-	-	-	-	0,21	-	0,21
2502273	FERTILIA N.	-	-	-	0,20	0,08	0,57	0,85
2502081	FIANO B.	-	-	-	0,01	-	0,10	0,11
2502082	FOGLIA TONDA N.	-	-	-	-	0,10	0,38	0,48
2502317	FORSELLINA N.	0,01	-	-	0,01	-	0,02	0,04
2502084	FORTANA N.	-	-	-	0,01	0,05	0,36	0,42
2502085	FRANCAVIDDA B.	0,06	0,03	0,05	1,46	0,88	3,05	5,53
2502086	FRANCONIA N.	-	-	-	0,19	-	-	0,19
2502087	FRAPPATO N.	-	-	-	-	0,20	0,35	0,55
2502275	FUBIANO B.	-	-	-	-	0,27	-	0,27
2502090	GAGLIOPPO N.	-	0,02	-	-	0,15	0,01	0,18
2502351	GAMARET N.	-	-	-	-	0,25	-	0,25
2502091	GAMAY N.	1,67	2,27	0,50	2,02	9,19	16,55	32,20
2502092	GARGANEGA B.	0,43	0,14	0,66	3,32	8,53	3,92	17,00
2502093	GIRÒ N.	0,05	0,12	-	4,72	2,34	-	7,23
2502094	GRECANICO DORATO B.	-	0,10	-	0,20	0,17	0,25	0,72
2502095	GRECHETTO B.	32,87	39,09	54,61	82,99	138,87	51,66	400,09
2502096	GRECHETTO ROSSO N.	0,85	0,40	0,47	1,68	3,80	0,40	7,60

Tavola 2.16 - Aziende con vite e relativa superficie investita per natura della produzione, età delle viti e tipo di vitigno
(superficie in ettari) - SUPERFICIE

NATURA DELLE PRODUZIONI VITIGNI		ETÀ DELLE VITI (anni)						Totale
		Meno di 3	3 -- 6	6 -- 10	10 -- 20	20 -- 30	30 ed oltre	
2502097	GRECO B.	0,70	0,40	1,22	0,80	2,55	3,92	9,59
2502098	GRECO BIANCO B.	0,16	0,13	0,12	1,77	2,16	0,91	5,25
2502099	GRECO NERO N.	0,01	0,18	0,24	0,84	2,85	5,45	9,57
2502100	GRIGNOLINO N.	-	-	0,05	-	0,11	0,10	0,26
2502102	GROPPELLO DI MOCASINA N.	-	-	-	-	0,36	-	0,36
2502106	GUARNACCIA B.	-	-	-	-	-	0,04	0,04
2502108	INCROCIO BRUNI 54 B.	-	-	-	0,09	0,20	0,04	0,33
2502109	INCROCIO MANZONI 2.15 N.	-	-	0,05	0,20	0,05	0,66	0,96
2502110	INCROCIO TERZI N.1 N.	-	-	-	-	0,05	-	0,05
2502277	INVERNENGA B.	-	-	-	-	0,05	-	0,05
2502278	ITALICA B.	-	-	-	-	0,34	0,20	0,54
2502111	LACRIMA N.	-	-	-	-	0,48	-	0,48
2502114	LAMBRUSCO A FOGLIA FRASTAGLIATA N.	-	-	-	0,06	0,08	0,20	0,34
2502116	LAMBRUSCO GRASPAROSSA N.	-	0,03	-	1,29	1,50	0,65	3,47
2502118	LAMBRUSCO MARANI N.	-	0,35	-	0,48	2,52	0,25	3,60
2502120	LAMBRUSCO SALAMINO N.	-	-	-	-	0,10	0,03	0,13
2502121	LAMBRUSCO VIADANESE N.	-	-	-	-	-	0,06	0,06
2502122	LIVORNESE BIANCA B.	-	-	-	-	0,20	-	0,20
2502123	LUMASSINA B.	-	0,65	-	0,03	0,30	-	0,98
2502124	MACERATINO B.	-	-	-	0,28	0,61	1,28	2,17
2502125	MAGLIOCCO CANINO N.	-	-	0,30	-	0,12	0,10	0,52
2502126	MAIOLICA N.	-	-	-	-	0,29	0,10	0,39
2502333	MALBO GENTILE N.	-	0,27	-	-	-	0,80	1,07
2502129	MALVASIA BIANCA B.	2,29	1,78	6,58	11,02	21,52	24,87	68,06
2502130	MALVASIA BIANCA DI BASILICATA	-	-	0,10	0,05	0,36	1,47	1,98
2502131	MALVASIA BIANCA DI CANDIA B.	9,24	8,73	15,00	50,78	89,59	81,11	254,45
2502132	MALVASIA BIANCA LUNGA B.	1,38	2,86	3,31	14,95	41,41	26,57	90,48
2502133	MALVASIA DEL LAZIO B.	0,77	0,75	1,90	0,91	5,71	6,86	16,90
2502279	MALVASIA DI CANDIA AROMATICA B.	0,47	2,09	1,56	4,08	15,84	9,36	33,40
2502134	MALVASIA DI CASORZO N.	-	-	-	0,50	0,84	0,82	2,16
2502135	MALVASIA DI LIPARI B.	-	-	-	-	0,12	0,07	0,19
2502136	MALVASIA DI SARDEGNA B.	-	-	-	0,03	30,14	0,10	30,27
2502138	MALVASIA ISTRIANA B.	-	0,10	0,28	0,64	2,05	1,19	4,26
2502128	MALVASIA N.	0,29	0,21	2,35	6,48	13,70	26,48	49,51
2502139	MALVASIA NERA DI BASILICATA N.	-	-	0,85	0,94	0,83	1,37	3,99
2502140	MALVASIA NERA DI BRINDISI N.	0,34	0,47	0,13	1,29	5,15	1,81	9,19
2502141	MALVASIA NERA DI LECCE N.	-	-	-	0,16	-	0,19	0,35
2502318	MALVASIA ROSA Rs.	0,10	0,33	-	0,80	0,68	2,61	4,52
2502142	MAMMOLO N.	-	-	-	-	0,12	0,50	0,62
2502299	MANZONI BIANCO B.	0,98	2,37	3,28	24,00	25,07	25,34	81,04
2502319	MARSANNE B.	-	-	-	0,05	-	-	0,05
2502143	MARSIGLIANA NERA N.	-	-	-	0,03	0,09	0,08	0,20
2502329	MARZEMINA BIANCA B.	-	-	-	-	0,05	-	0,05
2502144	MARZEMINO N.	-	0,16	0,02	2,00	1,23	1,45	4,86
2502145	MAZZESE N.	0,20	-	-	0,23	0,18	0,25	0,86
2502339	MELARA B.	-	-	-	-	-	0,01	0,01
2502146	MERLOT N.	33,48	11,25	8,30	45,24	74,97	44,52	217,76
2502302	MEUNIER N.	-	-	-	-	0,10	-	0,10
2502147	MINNELLA BIANCA B.	-	-	-	-	0,14	0,12	0,26
2502148	MOLINARA N.	-	-	-	-	0,30	0,05	0,35
2502149	MONICA N.	-	-	-	-	-	0,13	0,13
2502150	MONTEPULCIANO N.	2,52	1,25	2,51	7,51	29,91	33,70	77,40
2502119	MONTERICCO N.	-	-	-	0,10	-	-	0,10
2502151	MONTONICO BIANCO B.	0,05	0,05	-	0,22	0,30	0,50	1,12
2502152	MONTÙ B.	-	-	-	-	0,18	0,20	0,38
2502353	MORONE N.	-	-	-	-	-	0,80	0,80
2502307	MOSCATELLO SELVATICO B.	-	-	0,08	-	0,53	0,29	0,90
2502153	MOSCATO BIANCO B.	0,56	0,06	1,52	1,86	1,53	2,37	7,90
2502308	MOSCATO DI SCANZO N.	-	-	-	-	0,08	0,27	0,35
2502281	MOSCATO DI TERRACINA B.	-	0,25	0,05	-	-	-	0,30
2502451	MOSCATO DI TERRACINA B.	-	-	-	-	0,25	-	0,25
2502154	MOSCATO GIALLO B.	-	-	0,10	0,14	-	0,19	0,43
2502155	MOSCATO NERO DI ACQUI N.	-	-	2,00	0,20	0,31	0,09	2,60
2502156	MOSCATO ROSA Rs.	-	-	-	-	0,01	0,57	0,58
2502157	MOSTOSA B.	0,20	0,23	-	0,42	0,56	5,35	6,76
2502158	MÜLLER THURGAU B.	0,30	-	-	-	0,04	0,06	0,40
2502159	NASCO B.	-	-	-	0,20	-	0,30	0,50
2502160	NEBBIOLO N.	0,40	-	1,00	0,10	2,15	5,15	8,80
2502162	NEGRETTO N.	-	-	-	-	0,14	0,20	0,34
2502163	NEGRO AMARO N.	0,03	-	-	0,05	-	-	0,08
2502166	NERETTA CUNESE N.	-	0,11	-	-	0,50	0,19	0,80
2502168	NERO BUONO N.	-	-	-	0,06	0,80	-	0,86
2502171	NIEDDU MANNU N.	-	-	-	-	0,20	1,07	1,27

Tavola 2.16 - Aziende con vite e relativa superficie investita per natura della produzione, età delle viti e tipo di vitigno
(superficie in ettari) - SUPERFICIE

NATURA DELLE PRODUZIONI VITIGNI	ETÀ DELLE VITI (anni)						Totale
	Meno di 3	3 -- 6	6 -- 10	10 -- 20	20 -- 30	30 ed oltre	
2502172	NOCERA N.	-	-	-	-	0,03	0,03
2502176	OLIVELLA NERA N.	-	-	-	-	0,01	0,01
2502177	ORTRUGO B.	-	-	-	0,01	-	0,01
2502179	PAMPANUTO B.	-	-	-	0,15	0,10	0,28
2502180	PASCALE N.	-	-	-	0,20	-	0,22
2502284	PASSAU N.	-	-	-	-	0,09	0,09
2502181	PASSERINA B.	-	-	-	-	0,10	0,35
2502184	PECORINO B.	0,05	-	0,05	-	0,15	2,94
2502309	PELAVERGA N.	-	-	-	-	0,10	0,10
2502185	PERRICONE N.	-	-	-	-	0,10	0,10
2502188	PICOLIT B.	-	-	-	-	0,03	0,03
2502322	PICULIT-NERI N.	-	-	-	-	0,29	0,29
2502189	PIEDIROSSO N.	-	-	0,10	-	0,02	0,12
2502190	PIGATO B.	-	-	-	-	0,25	0,25
2502191	PIGNOLA N.	-	-	-	-	1,73	0,10
2502300	PIGNOLETTA B.	2,69	3,36	2,87	12,58	24,00	17,91
2502285	PIGNOLO N.	-	0,03	-	-	-	0,10
2502192	PINELLA B.	-	0,05	-	-	0,45	0,10
2502193	PINOT BIANCO B.	0,30	0,15	1,13	2,16	0,66	1,67
2502194	PINOT GRIGIO G.	5,00	5,55	0,50	5,27	0,25	0,90
2502195	PINOT NERO N.	0,05	0,01	-	2,84	0,46	1,00
2502196	PLASSA N.	-	0,10	-	3,32	0,03	0,04
2502198	PORTOGHESE N.	-	-	-	-	-	0,10
2502199	PRIMITIVO N.	-	-	-	-	1,01	0,52
2502200	PROSECCO B.	-	-	-	0,21	0,07	0,06
2502201	PRUGNOLO GENTILE N.	0,23	-	-	-	0,70	0,74
2502203	RABOSO PIAVE N.	-	-	-	0,13	0,22	-
2502204	RABOSO VERONESE N.	-	-	-	-	0,16	-
2502205	REFOSCO DAL PEDUNCOLO ROSSO N.	-	-	-	-	0,10	-
2502452	REGINA B.	-	-	-	-	0,01	-
2502208	RIBOLLA GIALLA B.	-	-	0,05	0,40	0,15	0,70
2502210	RIESLING B.	-	0,10	-	1,35	2,32	1,93
2502209	RIESLING ITALICO B.	-	0,70	3,01	0,25	0,20	0,06
2502211	ROLLO B.	4,49	-	-	0,20	0,89	0,43
2502212	RONDINELLA N.	0,10	-	-	0,12	0,30	0,85
2502213	ROSSESE N.	0,01	0,10	0,05	2,95	1,56	1,73
2502214	ROSSIGNOLA N.	4,23	0,20	0,23	1,85	7,24	3,55
2502215	ROSSOLA NERA N.	0,34	0,10	-	-	0,40	0,43
2502216	ROUSSANE B.	-	0,11	0,23	0,35	0,22	0,20
2502313	RUCHE' N.	-	-	-	-	0,03	-
2502217	SAGRANTINO N.	25,49	5,52	3,27	15,19	14,68	14,33
2502218	SANGIOVESE N.	83,94	37,57	34,55	148,59	446,95	369,14
2502219	SAN GIUSEPPE NERO N.	-	0,35	0,20	0,99	2,17	2,99
2502220	SAN LUNARDO B.	-	-	-	-	0,05	-
2502221	SAUVIGNON B.	1,04	1,65	0,51	2,92	0,30	0,10
2502222	SCHIAVA GENTILE N.	-	0,10	-	-	0,05	0,80
2502223	SCHIAVA GRIGIA N.	-	-	-	0,30	-	-
2502289	SCHIAVA GROSSA N.	-	-	0,12	-	-	-
2502224	SCHIAVA N.	0,35	0,42	-	0,26	0,63	1,73
2502290	SCHIOPPETTINO N.	-	-	-	-	0,75	-
2502323	SCIAGLIN B.	-	-	-	-	-	0,26
2502225	SCIASCINOSO N.	-	0,03	-	0,20	-	-
2502228	SGAVETTA N.	-	-	0,05	-	0,04	-
2502291	SIRIO B.	-	-	-	0,01	-	0,40
2502280	S. MARTINO N.	-	-	-	-	-	0,03
2502288	S. MICHELE N.	-	-	-	0,20	0,30	2,22
2502292	SOPERGA N.	0,50	-	-	0,10	-	0,20
2502229	SUSUMANIELLO N.	-	-	0,15	-	0,15	0,23
2502230	SYLVANER VERDE B.	-	-	-	-	-	0,14
2502231	SYRAH N.	-	-	0,13	0,10	0,85	1,27
2502344	TANNAT N.	-	0,09	-	-	-	1,12
2502293	TAZZELENICHE N.	-	0,24	-	-	0,07	0,10
2502345	TEMPRANILLO N.	-	-	-	0,25	-	-
2502232	TEROLDEGO N.	-	-	-	-	0,40	1,13
2502233	TERRANO N.	-	0,02	-	0,13	0,18	-
2502234	TIMORASSO B.	-	-	0,07	0,23	0,83	0,02
2502235	TOCAI FRIULANO B.	0,17	0,05	-	0,02	2,24	4,27
2502236	TOCAI ROSSO N.	-	-	0,18	0,25	1,01	1,15
2502237	TORBATO B.	-	-	-	-	0,20	-
2502238	TRAMINER AROMATICO Rs.	0,01	-	0,24	-	0,06	0,15
2502332	TREBBIANO ABRUZZESE B.	0,15	0,60	0,38	2,32	3,45	4,29
2502239	TREBBIANO DI SOAVE B.	0,15	-	0,14	0,48	3,60	1,33
2502240	TREBBIANO GIALLO B.	0,68	0,42	0,33	1,47	6,03	7,23

Tavola 2.16 - Aziende con vite e relativa superficie investita per natura della produzione, età delle viti e tipo di vitigno
(superficie in ettari) - SUPERFICIE

NATURA DELLE PRODUZIONI VITIGNI		ETÀ DELLE VITI (anni)						Totale
		Meno di 3	3 -- 6	6 -- 10	10 -- 20	20 -- 30	30 ed oltre	
2502241	TREBBIANO MODENESE B.	-	0,40	1,04	0,57	1,87	0,74	4,62
2502242	TREBBIANO ROMAGNOLO B.	1,17	0,38	1,34	1,96	7,92	2,84	15,61
2502243	TREBBIANO SPOLETINO B.	5,30	6,29	12,30	44,39	33,76	25,41	127,45
2502244	TREBBIANO TOSCANO B.	48,83	37,32	44,42	189,02	497,41	317,67	1.134,67
2502245	TREVISANA NERA N.	-	-	-	0,02	0,19	0,01	0,22
2502294	TSCHAGGELE N.	-	-	-	0,16	0,07	0,25	0,48
2502246	TURCA N.	-	-	-	0,15	3,73	1,11	4,99
2502600	UVA DI ALTRO COLORE	32,82	29,15	37,48	115,52	215,82	215,15	645,94
2502599	UVA DI COLORE NERO	8,82	7,37	16,20	59,15	122,66	161,54	375,74
2502247	UVA DI TROIA N.	0,30	-	-	2,30	0,17	4,21	6,98
2502248	UVA RARA N.	-	-	0,56	1,31	2,14	1,43	5,44
2502249	UVA TOSCA N.	-	0,03	0,10	0,35	0,69	0,40	1,57
2502295	VALENTINO N.	0,50	1,06	0,39	9,22	5,04	8,05	24,26
2502296	VEGA B.	-	-	-	0,04	-	0,03	0,07
2502250	VELTLINER B.	-	-	-	0,05	0,11	-	0,16
2502251	VERDEA B.	0,10	0,20	-	0,33	1,38	0,20	2,21
2502455	VERDEA B.	0,01	0,08	0,90	0,32	0,66	0,77	2,74
2502252	VERDECA B.	-	-	0,03	-	0,62	0,18	0,83
2502253	VERDELLO B.	-	0,05	0,08	1,76	3,40	0,58	5,87
2502254	VERDICCHIO BIANCO B.	0,33	0,67	3,32	5,28	18,16	15,47	43,23
2502255	VERDISO B.	-	0,11	-	0,06	-	0,02	0,19
2502256	VERDUZZO FRIULANO B.	0,02	-	-	-	0,81	1,00	1,83
2502257	VERDUZZO TREVIGIANO B.	-	-	-	-	0,24	-	0,24
2502258	VERMENTINO B.	-	-	0,32	0,36	0,39	0,32	1,39
2502259	VERMENTINO NERO N.	-	-	-	0,02	0,13	0,45	0,60
2502260	VERNACCIA DI ORISTANO B.	0,04	0,10	0,16	0,20	1,48	0,36	2,34
2502261	VERNACCIA DI SAN GIMIGNANO B.	0,10	0,18	0,25	1,07	3,57	1,47	6,64
2502262	VERNACCIA NERA N.	0,45	0,05	0,13	2,71	4,19	2,08	9,61
2502263	VESPAIOLA B.	-	-	-	-	-	0,27	0,27
2502264	VESPOLINA N.	-	0,05	-	0,41	0,60	0,66	1,72
2502265	VIEI DE NUS N.	-	-	-	-	0,10	-	0,10
2502320	VITOUSKA B.	-	-	-	-	-	0,12	0,12
2502343	ZIBIBBO B.	-	-	0,25	-	-	0,02	0,27
2503999	UVA DA TAVOLA	0,41	1,01	0,46	10,67	1,80	3,41	17,76
2503504	ANGELO PIROVANO R.	-	0,10	-	-	-	-	0,10
2503505	ANNAMARIA B.	-	-	-	-	0,01	-	0,01
2503506	BARESANA B.	-	-	-	0,08	0,08	-	0,16
2503507	CARDINAL N.	0,10	-	-	-	-	-	0,10
2503514	ITALIA B.	0,03	0,03	-	1,17	0,22	0,10	1,55
2503540	LACRIMA DI MARIA B.	-	-	-	-	0,01	-	0,01
2503515	LATTUARIO NERO N.	-	-	-	0,02	-	-	0,02
2503516	MOSCATO D'ADDA N.	-	-	-	-	-	0,01	0,01
2503517	MOSCATO D'AMBURGO N.	0,01	0,10	-	-	0,02	0,04	0,17
2503518	MOSCATO DI TERRACINA B.	0,01	0,10	-	-	-	0,11	0,22
2503524	PIZZUTELLO BIANCO B.	-	-	-	0,05	0,01	0,16	0,22
2503586	RED ITALIA N.	-	-	-	-	0,14	-	0,14
2503452	REGINA B.	-	-	-	0,17	-	-	0,17
2503527	REGINA B.	-	-	-	0,25	-	0,05	0,30
2503453	REGINA DEI VIGNETI B.	0,05	-	-	0,01	-	-	0,06
2503528	REGINA DEI VIGNETI B.	-	-	-	0,06	-	0,05	0,11
2503500	UVA DI ALTRO COLORE	0,20	0,48	0,36	8,40	1,29	2,88	13,61
2503499	UVA DI COLORE NERO	0,01	0,18	0,10	0,41	-	-	0,70
2503455	VERDEA B.	-	0,02	-	-	-	-	0,02
2503533	ZIBIBBO B.	-	-	-	0,05	0,02	0,01	0,08

Tavola 2.17 - Aziende con arboricoltura da legno e/o boschi e relativa superficie per classe di superficie totale e zona altimetrica (superficie in ettari) - TOTALE

CULTURE BOSCHIVE	CLASSI DI SUPERFICIE TOTALE								Totale
	Meno di 1	1 -- 2	2 -- 5	5 -- 10	10 -- 20	20 -- 50	50 -- 100	100 ed oltre	
AZIENDE									
CULTURE BOSCHIVE									
ARBORICOLTURA DA LEGNO	54	69	153	205	185	181	85	95	1.027
Pioppeti	8	15	17	14	18	11	8	17	108
Altra arboricoltura da legno	46	54	137	193	170	172	78	84	934
BOSCHI	751	1.330	3.348	3.036	2.713	2.025	717	614	14.534
Fustaie	89	164	381	368	312	245	95	121	1.775
<i>Conifere</i>	15	25	58	61	31	38	20	30	278
<i>Latifoglie</i>	25	54	129	118	103	84	32	38	583
<i>Miste di conifere e latifoglie</i>	49	88	197	201	185	134	58	68	980
Cedui	640	1.132	2.934	2.660	2.427	1.865	648	553	12.859
<i>Semplici</i>	404	683	1.877	1.679	1.422	1.055	332	309	7.761
<i>Composti</i>	236	452	1.068	1.008	1.041	852	337	291	5.285
Macchia mediterranea	25	51	93	92	74	38	21	24	418
ALTRE SUPERFICI FORESTALI									
SUPERFICI BOSCATI A TURNO BREVE	5	7	8	11	9	9	7	7	63
Alberi di Natale	-	2	1	1	1	-	-	2	7
Produzione di energia	1	1	2	5	1	3	4	1	18
Produzione per l'industria	4	5	5	5	7	6	3	5	40
SUPERFICIE INVESTITA									
CULTURE BOSCHIVE									
ARBORICOLTURA DA LEGNO	13,34	43,76	167,34	427,66	609,48	916,16	754,14	1.419,65	4.351,53
Pioppeti	1,82	4,79	5,56	9,26	30,40	22,37	19,31	233,48	326,99
Altra arboricoltura da legno	11,52	38,97	161,78	418,40	579,08	893,79	734,83	1.186,17	4.024,54
BOSCHI	186,03	697,43	3.616,77	6.648,92	12.456,39	20.820,22	17.255,14	94.582,54	156.263,44
Fustaie	21,72	76,09	373,70	602,13	993,78	1.641,46	1.241,99	12.377,31	17.328,18
<i>Conifere</i>	4,01	9,36	46,12	80,47	105,95	104,93	146,47	2.418,08	2.915,39
<i>Latifoglie</i>	5,28	22,91	122,29	168,37	310,37	545,02	368,89	5.092,29	6.635,42
<i>Miste di conifere e latifoglie</i>	12,43	43,82	205,29	353,29	577,46	991,51	726,63	4.866,94	7.777,37
Cedui	160,92	592,07	3.161,20	5.896,62	11.281,44	18.885,37	15.781,79	80.365,83	136.125,24
<i>Semplici</i>	105,32	364,15	1.937,49	3.559,00	6.373,70	10.075,29	7.835,28	42.231,51	72.481,74
<i>Composti</i>	55,60	227,92	1.223,71	2.337,62	4.907,74	8.810,08	7.946,51	38.134,32	63.643,50
Macchia mediterranea	3,39	29,27	81,87	150,17	181,17	293,39	231,36	1.839,40	2.810,02
ALTRE SUPERFICI FORESTALI									
SUPERFICI BOSCATI A TURNO BREVE	0,98	6,86	7,70	12,03	24,72	32,81	27,00	42,22	154,32
Alberi di Natale	-	0,67	0,50	0,50	4,50	-	-	4,00	10,17
Produzione di energia	0,15	0,80	1,29	3,91	1,00	6,00	16,00	1,02	30,17
Produzione per l'industria	0,83	5,39	5,91	7,62	19,22	26,81	11,00	37,20	113,98

Tavola 2.17 segue - Aziende con arboricoltura da legno e/o boschi e relativa superficie per classe di superficie totale e zona altimetrica (superficie in ettari) - MONTAGNA

CULTURE BOSCHIVE	CLASSI DI SUPERFICIE TOTALE								Totale
	Meno di 1	1 -- 2	2 -- 5	5 -- 10	10 -- 20	20 -- 50	50 -- 100	100 ed oltre	
AZIENDE									
CULTURE BOSCHIVE									
ARBORICOLTURA DA LEGNO	13	24	54	66	61	60	16	25	319
Pioppeti	2	1	5	5	4	3	1	3	24
Altra arboricoltura da legno	11	23	49	63	59	58	15	23	301
BOSCHI	252	469	1.367	1.244	1.038	804	241	230	5.645
Fustaie	25	37	105	86	73	50	14	30	420
<i>Conifere</i>	6	5	15	18	12	15	5	13	89
<i>Latifoglie</i>	10	23	61	45	28	19	6	8	200
<i>Miste di conifere e latifoglie</i>	9	9	30	25	33	19	6	15	146
Cedui	225	425	1.258	1.167	983	776	233	225	5.292
<i>Semplici</i>	197	360	1.020	901	664	496	124	123	3.885
<i>Composti</i>	28	66	242	273	328	288	112	113	1.450
Macchia mediterranea	4	11	21	19	10	4	-	2	71
ALTRE SUPERFICI FORESTALI									
SUPERFICI BOSCADE A TURNO BREVE	1	1	3	3	2	2	4	1	17
Alberi di Natale	-	1	-	-	-	-	-	-	1
Produzione di energia	1	-	1	3	1	2	3	1	12
Produzione per l'industria	-	1	2	-	1	-	1	-	5
SUPERFICIE INVESTITA									
CULTURE BOSCHIVE									
ARBORICOLTURA DA LEGNO	4,16	14,27	60,90	123,52	156,61	286,82	173,36	440,40	1.260,04
Pioppeti	0,22	0,02	0,70	2,98	3,40	1,74	1,19	56,04	66,29
Altra arboricoltura da legno	3,94	14,25	60,20	120,54	153,21	285,08	172,17	384,36	1.193,75
BOSCHI	71,21	259,93	1.431,82	2.681,46	4.827,14	8.023,15	5.959,21	43.918,45	67.172,37
Fustaie	8,10	18,96	97,77	144,56	226,91	375,62	214,07	2.339,69	3.425,68
<i>Conifere</i>	2,36	1,95	10,51	23,37	36,73	29,02	56,89	499,91	660,74
<i>Latifoglie</i>	2,97	13,03	67,43	88,70	109,08	231,17	72,99	527,02	1.112,39
<i>Miste di conifere e latifoglie</i>	2,77	3,98	19,83	32,49	81,10	115,43	84,19	1.312,76	1.652,55
Cedui	62,39	231,45	1.310,37	2.513,63	4.563,56	7.628,95	5.745,14	41.427,52	63.483,01
<i>Semplici</i>	54,18	198,89	1.070,78	1.912,43	3.018,45	4.760,09	3.101,22	24.188,47	38.304,51
<i>Composti</i>	8,21	32,56	239,59	601,20	1.545,11	2.868,86	2.643,92	17.239,05	25.178,50
Macchia mediterranea	0,72	9,52	23,68	23,27	36,67	18,58	-	151,24	263,68
ALTRE SUPERFICI FORESTALI									
SUPERFICI BOSCADE A TURNO BREVE	0,15	0,40	2,09	2,25	1,05	5,00	12,50	1,02	24,46
Alberi di Natale	-	0,20	-	-	-	-	-	-	0,20
Produzione di energia	0,15	-	0,29	2,25	1,00	5,00	4,00	1,02	13,71
Produzione per l'industria	-	0,20	1,80	-	0,05	-	8,50	-	10,55

Tavola 2.17 segue - Aziende con arboricoltura da legno e/o boschi e relativa superficie per classe di superficie totale e zona altimetrica (superficie in ettari) - COLLINA

COLTURE BOSCHIVE	CLASSI DI SUPERFICIE TOTALE								Totale
	Meno di 1	1 -- 2	2 -- 5	5 -- 10	10 -- 20	20 -- 50	50 -- 100	100 ed oltre	
AZIENDE									
COLTURE BOSCHIVE									
ARBORICOLTURA DA LEGNO	41	45	99	139	124	121	69	70	708
Pioppeti	6	14	12	9	14	8	7	14	84
Altra arboricoltura da legno	35	31	88	130	111	114	63	61	633
BOSCHI	499	861	1.981	1.792	1.675	1.221	476	384	8.889
Fustaie	64	127	276	282	239	195	81	91	1.355
<i>Conifere</i>	9	20	43	43	19	23	15	17	189
<i>Latifoglie</i>	15	31	68	73	75	65	26	30	383
<i>Miste di conifere e latifoglie</i>	40	79	167	176	152	115	52	53	834
Cedui	415	707	1.676	1.493	1.444	1.089	415	328	7.567
<i>Semplici</i>	207	323	857	778	758	559	208	186	3.876
<i>Composti</i>	208	386	826	735	713	564	225	178	3.835
Macchia mediterranea	21	40	72	73	64	34	21	22	347
ALTRE SUPERFICI FORESTALI									
SUPERFICI BOSCADE A TURNO BREVE	4	6	5	8	7	7	3	6	46
Alberi di Natale	-	1	1	1	1	-	-	2	6
Produzione di energia	-	1	1	2	-	1	1	-	6
Produzione per l'industria	4	4	3	5	6	6	2	5	35
SUPERFICIE INVESTITA									
COLTURE BOSCHIVE									
ARBORICOLTURA DA LEGNO	9,18	29,49	106,44	304,14	452,87	629,34	580,78	979,25	3.091,49
Pioppeti	1,60	4,77	4,86	6,28	27,00	20,63	18,12	177,44	260,70
Altra arboricoltura da legno	7,58	24,72	101,58	297,86	425,87	608,71	562,66	801,81	2.830,79
BOSCHI	114,82	437,50	2.184,95	3.967,46	7.629,25	12.797,07	11.295,93	50.664,09	89.091,07
Fustaie	13,62	57,13	275,93	457,57	766,87	1.265,84	1.027,92	10.037,62	13.902,50
<i>Conifere</i>	1,65	7,41	35,61	57,10	69,22	75,91	89,58	1.918,17	2.254,65
<i>Latifoglie</i>	2,31	9,88	54,86	79,67	201,29	313,85	295,90	4.565,27	5.523,03
<i>Miste di conifere e latifoglie</i>	9,66	39,84	185,46	320,80	496,36	876,08	642,44	3.554,18	6.124,82
Cedui	98,53	360,62	1.850,83	3.382,99	6.717,88	11.256,42	10.036,65	38.938,31	72.642,23
<i>Semplici</i>	51,14	165,26	866,71	1.646,57	3.355,25	5.315,20	4.734,06	18.043,04	34.177,23
<i>Composti</i>	47,39	195,36	984,12	1.736,42	3.362,63	5.941,22	5.302,59	20.895,27	38.465,00
Macchia mediterranea	2,67	19,75	58,19	126,90	144,50	274,81	231,36	1.688,16	2.546,34
ALTRE SUPERFICI FORESTALI									
SUPERFICI BOSCADE A TURNO BREVE	0,83	6,46	5,61	9,78	23,67	27,81	14,50	41,20	129,86
Alberi di Natale	-	0,47	0,50	0,50	4,50	-	-	4,00	9,97
Produzione di energia	-	0,80	1,00	1,66	-	1,00	12,00	-	16,46
Produzione per l'industria	0,83	5,19	4,11	7,62	19,17	26,81	2,50	37,20	103,43

Tavola 2.18 - Aziende che attuano la gestione dei boschi per tipo di intervento e forma giuridica

FORME GIURIDICHE	Totale aziende con interventi boschivi	TIPI DI INTERVENTO						
		MANUTENZIONE E/O RIPULITURA				Taglio periodico	Migliora- mento	Altri interventi
		Strade	Fasce parafuoco	Sottobosco	Altro			
INTERVENTO DI MANODOPERA AZIENDALE								
FORME GIURIDICHE								
Azienda individuale	8.624	643	129	1.448	58	7.523	138	88
Comunanza o affittanza collettiva	69	7	4	8	-	65	2	-
Società di persone e di capitali	312	69	14	79	4	247	15	9
<i>Semplice</i>	229	41	4	47	4	190	10	6
<i>In nome collettivo</i>	16	7	-	5	-	9	-	-
<i>A responsabilità limitata</i>	42	15	8	20	-	27	4	3
<i>In accomandita semplice</i>	14	4	2	6	-	12	1	-
<i>In accomandita per azioni</i>	-	-	-	-	-	-	-	-
<i>Per azioni</i>	8	2	-	1	-	6	-	-
<i>Altro tipo</i>	3	-	-	-	-	3	-	-
Società cooperativa	13	4	1	2	-	11	1	1
Associazione di produttori	-	-	-	-	-	-	-	-
Ente pubblico	40	15	8	9	2	30	3	1
<i>Stato</i>	-	-	-	-	-	-	-	-
<i>Regione</i>	-	-	-	-	-	-	-	-
<i>Provincia</i>	1	1	-	-	-	-	-	-
<i>Comune</i>	7	7	3	2	1	3	-	-
<i>Comunità Montana</i>	5	3	4	4	1	3	3	-
<i>Altro</i>	27	4	1	3	-	24	-	1
Altra forma giuridica	7	-	-	3	-	4	-	-
<i>Consorzio</i>	1	-	-	-	-	1	-	-
<i>Altro tipo forma giuridica</i>	6	-	-	3	-	3	-	-
TOTALE	9.065	738	156	1.549	64	7.880	159	99
INTERVENTO DI IMPRESA ESTERNA								
FORME GIURIDICHE								
Azienda individuale	906	98	34	149	10	754	28	25
Comunanza o affittanza collettiva	27	12	3	8	1	17	2	1
Società di persone e di capitali	104	25	5	15	-	82	9	3
<i>Semplice</i>	57	11	3	7	-	45	6	3
<i>In nome collettivo</i>	4	2	-	1	-	2	-	-
<i>A responsabilità limitata</i>	25	9	-	4	-	20	2	-
<i>In accomandita semplice</i>	9	2	2	2	-	7	-	-
<i>In accomandita per azioni</i>	-	-	-	-	-	-	-	-
<i>Per azioni</i>	6	1	-	1	-	5	1	-
<i>Altro tipo</i>	3	-	-	-	-	3	-	-
Società cooperativa	10	2	1	1	-	8	2	-
Associazione di produttori	-	-	-	-	-	-	-	-
Ente pubblico	53	25	9	11	2	45	3	-
<i>Stato</i>	-	-	-	-	-	-	-	-
<i>Regione</i>	-	-	-	-	-	-	-	-
<i>Provincia</i>	-	-	-	-	-	-	-	-
<i>Comune</i>	9	4	3	2	-	6	2	-
<i>Comunità Montana</i>	1	-	-	-	-	1	-	-
<i>Altro</i>	43	21	6	9	2	38	1	-
Altra forma giuridica	4	-	-	1	-	3	-	-
<i>Consorzio</i>	1	-	-	1	-	-	-	-
<i>Altro tipo forma giuridica</i>	3	-	-	-	-	3	-	-
TOTALE	1.104	162	52	185	13	909	44	29

Tavola 2.19 - Aziende che attuano la gestione dei boschi per tipo di intervento, classe di superficie totale, forma di conduzione e zona altimetrica

CLASSI DI SUPERFICIE TOTALE FORME DI CONDUZIONE ZONE ALTIMETRICHE	Totale aziende con interventi boschivi	TIPI DI INTERVENTO						
		MANUTENZIONE E/O RIPULITURA				Taglio periodico	Migliora- mento	Altri interventi
		Strade	Fasce parafuoco	Sottobosco	Altro			
INTERVENTO DI MANODOPERA AZIENDALE								
CLASSI DI SUPERFICIE TOTALE (in ettari)								
Meno di 1 ettaro	401	6	4	111	4	311	6	2
1 -- 2	682	27	4	144	2	570	7	2
2 -- 3	689	33	10	128	2	582	6	13
3 -- 5	1.279	59	18	206	7	1.112	11	13
5 -- 10	1.955	115	15	283	8	1.711	30	24
10 -- 20	1.842	161	28	290	10	1.639	26	18
20 -- 30	773	71	7	108	4	700	10	7
30 -- 50	626	91	23	120	8	556	20	7
50 -- 100	456	72	16	80	7	396	17	4
100 ed oltre	362	103	31	79	12	303	26	9
TOTALE	9.065	738	156	1.549	64	7.880	159	99
FORME DI CONDUZIONE								
Conduzione diretta del coltivatore	8.398	648	126	1.448	59	7.304	146	92
Con solo manodopera familiare	7.708	530	105	1.274	46	6.742	111	80
Con manodopera familiare prevalente	542	92	12	120	8	453	26	8
Con manodopera extrafamiliare prevalente	148	26	9	54	5	109	9	4
Conduzione con salariati	659	90	30	98	5	571	13	7
Conduzione a colonia parziaria appoderata	3	-	-	-	-	3	-	-
Altra forma di conduzione	5	-	-	3	-	2	-	-
TOTALE	9.065	738	156	1.549	64	7.880	159	99
ZONE ALTIMETRICHE								
Montagna	4.025	113	41	142	18	3.935	42	10
Collina	5.040	625	115	2.814	46	3.945	117	89
Pianura	-	-	-	-	-	-	-	-
TOTALE	9.065	738	156	1.549	64	7.880	159	99
INTERVENTO DI IMPRESA ESTERNA								
CLASSI DI SUPERFICIE TOTALE (in ettari)								
Meno di 1 ettaro	22	2	1	7	-	18	-	-
1 -- 2	48	2	-	13	-	36	1	1
2 -- 3	53	5	1	11	-	40	-	-
3 -- 5	89	6	1	12	-	75	2	3
5 -- 10	130	12	9	21	4	105	2	2
10 -- 20	183	20	9	26	3	149	8	5
20 -- 30	105	16	5	27	-	86	5	1
30 -- 50	122	17	6	19	-	105	4	3
50 -- 100	139	25	6	21	2	117	2	3
100 ed oltre	213	57	14	28	4	178	20	11
TOTALE	1.104	162	52	185	13	909	44	29
FORME DI CONDUZIONE								
Conduzione diretta del coltivatore	787	94	28	117	10	640	33	26
Con solo manodopera familiare	625	62	21	87	9	514	19	18
Con manodopera familiare prevalente	86	20	6	15	1	64	8	3
Con manodopera extrafamiliare prevalente	76	12	1	15	-	62	6	5
Conduzione con salariati	313	68	24	68	3	265	11	3
Conduzione a colonia parziaria appoderata	1	-	-	-	-	1	-	-
Altra forma di conduzione	3	-	-	-	-	3	-	-
TOTALE	1.104	162	52	185	13	909	44	29
ZONE ALTIMETRICHE								
Montagna	403	51	10	29	4	361	14	3
Collina	701	111	42	156	9	548	30	26
Pianura	-	-	-	-	-	-	-	-
TOTALE	1.104	162	52	185	13	909	44	29

Tavola 2.20 - Aziende con superficie irrigabile per classe di superficie irrigabile, classe di superficie totale, classe di superficie agricola utilizzata (SAU) e zona altimetrica (superficie in ettari)

CLASSI DI SUPERFICIE TOTALE		CLASSI DI SUPERFICIE IRRIGABILE								Totale
CLASSI DI SAU ZONE ALTIMETRICHE	Meno di 1	1 -- 2	2 -- 5	5 -- 10	10 -- 20	20 -- 50	50--100	100 ed oltre		
AZIENDE										
CLASSI DI SUPERFICIE TOTALE										
Meno di 1 ettaro	4.046	-	-	-	-	-	-	-	4.046	
1 -- 2	1.290	847	-	-	-	-	-	-	2.137	
2 -- 3	532	275	371	-	-	-	-	-	1.178	
3 -- 5	596	222	638	-	-	-	-	-	1.456	
5 -- 10	507	183	460	483	-	-	-	-	1.633	
10 -- 20	320	106	242	294	356	-	-	-	1.318	
20 -- 30	108	28	82	95	143	86	-	-	542	
30 -- 50	64	25	48	59	104	152	-	-	452	
50 -- 100	38	8	30	47	62	131	75	-	391	
100 ed oltre	19	9	8	21	33	90	67	64	311	
TOTALE	7.520	1.703	1.879	999	698	459	142	64	13.464	
CLASSI DI SAU										
Senza superficie	3	3	-	-	-	-	-	-	6	
Meno di 1 ettaro	4.772	2	2	-	-	-	-	-	4.776	
1 -- 2	1.056	1.069	3	-	-	-	-	-	2.128	
2 -- 3	511	199	517	-	-	-	-	-	1.227	
3 -- 5	486	188	728	2	-	-	-	-	1.404	
5 -- 10	391	139	376	635	-	1	-	-	1.542	
10 -- 20	215	68	177	229	483	-	-	-	1.172	
20 -- 30	38	15	51	58	94	125	-	-	381	
30 -- 50	30	7	14	47	78	168	-	-	344	
50 -- 100	15	9	7	20	31	113	96	1	292	
100 ed oltre	3	4	4	8	12	52	46	63	192	
TOTALE	7.520	1.703	1.879	999	698	459	142	64	13.464	
ZONE ALTIMETRICHE										
Montagna	1.335	247	251	112	57	43	9	7	2.061	
Collina	6.185	1.456	1.628	887	641	416	133	57	11.403	
Pianura	-	-	-	-	-	-	-	-	-	
TOTALE	7.520	1.703	1.879	999	698	459	142	64	13.464	
SUPERFICIE IRRIGABILE										
CLASSI DI SUPERFICIE TOTALE										
Meno di 1 ettaro	1.017,51	-	-	-	-	-	-	-	1.017,51	
1 -- 2	417,31	1.087,98	-	-	-	-	-	-	1.505,29	
2 -- 3	126,01	403,40	865,18	-	-	-	-	-	1.394,59	
3 -- 5	136,01	298,60	2.040,23	-	-	-	-	-	2.474,84	
5 -- 10	104,13	242,89	1.523,31	3.109,54	-	-	-	-	4.979,87	
10 -- 20	48,75	142,23	773,86	2.140,75	4.536,57	-	-	-	7.642,16	
20 -- 30	22,68	35,06	265,28	682,01	2.024,92	1.988,45	-	-	5.018,40	
30 -- 50	13,05	33,39	138,63	412,05	1.376,69	4.649,03	-	-	6.622,84	
50 -- 100	6,97	9,63	102,09	314,40	878,31	4.071,88	4.822,10	-	10.205,38	
100 ed oltre	4,09	11,66	26,13	146,85	427,93	2.733,32	4.540,76	11.506,31	19.397,05	
TOTALE	1.896,51	2.264,84	5.734,71	6.805,60	9.244,42	13.442,68	9.362,86	11.506,31	60.257,93	
CLASSI DI SAU										
Senza superficie	0,99	3,50	-	-	-	-	-	-	4,49	
Meno di 1 ettaro	1.279,03	2,28	7,46	-	-	-	-	-	1.288,77	
1 -- 2	269,14	1.409,38	8,13	-	-	-	-	-	1.686,65	
2 -- 3	109,60	275,55	1.226,45	-	-	-	-	-	1.611,60	
3 -- 5	110,22	256,99	2.461,50	12,30	-	-	-	-	2.841,01	
5 -- 10	72,59	182,45	1.220,20	4.212,47	-	25,00	-	-	5.712,71	
10 -- 20	37,13	90,72	576,67	1.660,75	6.283,26	-	-	-	8.648,53	
20 -- 30	8,97	18,65	155,08	394,95	1.307,81	2.970,07	-	-	4.855,53	
30 -- 50	4,88	9,16	47,82	333,99	1.042,15	5.287,41	-	-	6.725,41	
50 -- 100	3,55	10,44	18,90	132,54	454,48	3.592,21	6.234,59	104,80	10.551,51	
100 ed oltre	0,41	5,72	12,50	58,60	156,72	1.567,99	3.128,27	11.401,51	16.331,72	
TOTALE	1.896,51	2.264,84	5.734,71	6.805,60	9.244,42	13.442,68	9.362,86	11.506,31	60.257,93	
ZONE ALTIMETRICHE										
Montagna	367,60	325,88	758,48	752,69	757,98	1.204,85	539,14	908,60	5.615,22	
Collina	1.528,91	1.938,96	4.976,23	6.052,91	8.486,44	12.237,83	8.823,72	10.597,71	54.642,71	
Pianura	-	-	-	-	-	-	-	-	-	
TOTALE	1.896,51	2.264,84	5.734,71	6.805,60	9.244,42	13.442,68	9.362,86	11.506,31	60.257,93	

Tavola 2.21 - Aziende che praticano l'irrigazione e relativa superficie irrigata per classe di superficie irrigata, classe di superficie totale, classe di superficie agricola utilizzata (SAU) e zona altimetrica (superficie in ettari)

		CLASSI DI SUPERFICIE IRRIGATA								
CLASSI DI SUPERFICIE TOTALE										
CLASSI DI SAU										
ZONE ALTIMETRICHE	Meno di 1	1 -- 2	2 -- 5	5 -- 10	10 -- 20	20 -- 50	50 -- 100	100 ed oltre	Totale	
AZIENDE										
CLASSI DI SUPERFICIE TOTALE										
Meno di 1 ettaro	2.382	-	-	-	-	-	-	-	2.382	
1 -- 2	1.090	170	-	-	-	-	-	-	1.260	
2 -- 3	502	144	65	-	-	-	-	-	711	
3 -- 5	584	171	185	-	-	-	-	-	940	
5 -- 10	498	175	325	85	-	-	-	-	1.083	
10 -- 20	297	100	222	225	91	-	-	-	935	
20 -- 30	98	33	72	70	98	15	-	-	386	
30 -- 50	64	22	42	55	81	62	-	-	326	
50 -- 100	54	10	27	33	54	86	24	-	288	
100 ed oltre	24	8	9	21	30	82	44	23	241	
TOTALE	5.593	833	947	489	354	245	68	23	8.552	
CLASSI DI SAU										
Senza superficie	2	1	-	-	-	-	-	-	3	
Meno di 1 ettaro	2.786	-	-	-	-	-	-	-	2.786	
1 -- 2	1.056	226	-	-	-	-	-	-	1.282	
2 -- 3	506	141	96	-	-	-	-	-	743	
3 -- 5	507	174	228	-	-	-	-	-	909	
5 -- 10	406	169	352	133	-	-	-	-	1.060	
10 -- 20	230	82	178	223	128	-	-	-	841	
20 -- 30	41	17	54	58	92	19	-	-	281	
30 -- 50	39	11	21	42	79	69	-	-	261	
50 -- 100	15	8	13	23	38	101	29	-	227	
100 ed oltre	5	4	5	10	17	56	39	23	159	
TOTALE	5.593	833	947	489	354	245	68	23	8.552	
ZONE ALTIMETRICHE										
Montagna	867	107	113	47	27	14	4	2	1.181	
Collina	4.726	726	834	442	327	231	64	21	7.371	
Pianura	-	-	-	-	-	-	-	-	-	
TOTALE	5.593	833	947	489	354	245	68	23	8.552	
SUPERFICIE IRRIGATA										
CLASSI DI SUPERFICIE TOTALE										
Meno di 1 ettaro	350,97	-	-	-	-	-	-	-	350,97	
1 -- 2	268,33	211,23	-	-	-	-	-	-	479,56	
2 -- 3	121,34	200,04	150,35	-	-	-	-	-	471,73	
3 -- 5	143,51	237,26	545,34	-	-	-	-	-	926,11	
5 -- 10	114,17	248,25	1.010,79	546,60	-	-	-	-	1.919,81	
10 -- 20	56,73	138,30	719,03	1.604,33	1.113,64	-	-	-	3.632,03	
20 -- 30	22,15	40,57	236,76	503,34	1.366,98	340,20	-	-	2.510,00	
30 -- 50	15,58	31,31	125,16	369,63	1.137,09	1.722,34	-	-	3.401,11	
50 -- 100	11,92	13,22	90,33	233,51	797,02	2.628,08	1.498,08	-	5.272,16	
100 ed oltre	3,93	10,44	34,87	157,43	416,03	2.576,80	2.945,50	4.048,17	10.193,17	
TOTALE	1.108,63	1.130,62	2.912,63	3.414,84	4.830,76	7.267,42	4.443,58	4.048,17	29.156,65	
CLASSI DI SAU										
Senza superficie	0,64	1,20	-	-	-	-	-	-	1,84	
Meno di 1 ettaro	431,62	-	-	-	-	-	-	-	431,62	
1 -- 2	250,76	286,44	-	-	-	-	-	-	537,20	
2 -- 3	131,19	196,66	227,01	-	-	-	-	-	554,86	
3 -- 5	126,26	247,18	681,01	-	-	-	-	-	1.054,45	
5 -- 10	97,09	236,43	1.116,15	879,77	-	-	-	-	2.329,44	
10 -- 20	49,56	112,55	583,61	1.589,43	1.602,65	-	-	-	3.937,80	
20 -- 30	10,57	21,76	173,59	407,73	1.319,88	446,81	-	-	2.380,34	
30 -- 50	7,09	13,96	70,06	291,71	1.113,70	1.910,90	-	-	3.407,42	
50 -- 100	2,95	8,91	41,45	168,89	569,86	3.151,79	1.766,63	-	5.710,48	
100 ed oltre	0,90	5,53	19,75	77,31	224,67	1.757,92	2.676,95	4.048,17	8.811,20	
TOTALE	1.108,63	1.130,62	2.912,63	3.414,84	4.830,76	7.267,42	4.443,58	4.048,17	29.156,65	
ZONE ALTIMETRICHE										
Montagna	229,11	140,63	335,31	310,99	391,54	414,68	225,19	238,70	2.286,15	
Collina	879,52	989,99	2.577,32	3.103,85	4.439,22	6.852,74	4.218,39	3.809,47	26.870,50	
Pianura	-	-	-	-	-	-	-	-	-	
TOTALE	1.108,63	1.130,62	2.912,63	3.414,84	4.830,76	7.267,42	4.443,58	4.048,17	29.156,65	

Tavola 2.22 - Aziende per principali coltivazioni irrigate e relativa superficie irrigata per classe di superficie agricola utilizzata (SAU), classe di superficie irrigata e zona altimetrica (superficie in ettari)

CLASSI DI SAU CLASSI DI SUPERFICIE IRRIGATA	COLTIVAZIONI IRRIGATE											
	Frumento	Granoturco da granello	Patata	Barbabie- tola da zucchero	Girasole	Soia	Ortive	Foraggiere avvicen- date	Vite	Agrumi	Fruttiferi	Altre coltivazioni
AZIENDE												
CLASSI DI SAU												
Senza superficie	-	-	-	-	-	-	-	-	-	-	-	3
Meno di 1 ettaro	44	519	106	5	15	-	313	174	383	-	138	1.711
1 -- 2	47	368	17	7	45	-	106	84	117	-	41	745
2 -- 3	36	262	13	12	29	-	87	59	60	-	17	398
3 -- 5	52	345	14	20	53	-	86	63	58	-	35	480
5 -- 10	52	440	13	72	85	-	122	60	52	-	35	563
10 -- 20	39	367	16	64	76	-	98	59	33	-	32	475
20 -- 30	20	145	4	32	34	-	34	30	9	-	2	140
30 -- 50	15	132	2	46	29	-	34	24	5	-	8	142
50 -- 100	16	135	1	62	45	1	23	17	11	-	10	109
100 ed oltre	10	96	-	53	31	1	22	15	2	-	2	71
TOTALE	331	2.809	186	373	442	2	925	585	730	-	320	4.837
CLASSI DI SUPERFICIE IRRIGATA												
Meno di 1 ettaro	123	1.317	177	24	79	-	711	367	667	-	243	3.936
1 -- 2	72	551	8	44	99	-	77	81	31	-	28	162
2 -- 5	74	489	1	124	151	1	86	76	18	-	25	291
5 -- 10	24	226	-	82	53	-	28	31	6	-	12	196
10 -- 20	21	131	-	62	45	-	17	18	5	-	10	148
20 -- 50	14	76	-	30	12	1	4	11	2	-	2	79
50 -- 100	3	18	-	4	3	-	2	1	1	-	-	17
100 ed oltre	-	1	-	3	-	-	-	-	-	-	-	8
TOTALE	331	2.809	186	373	442	2	925	585	730	-	320	4.837
ZONE ALTIMETRICHE												
Montagna	75	466	96	31	45	-	231	199	213	-	54	382
Collina	256	2.343	90	342	397	2	694	386	517	-	266	4.455
Pianura	-	-	-	-	-	-	-	-	-	-	-	-
TOTALE	331	2.809	186	373	442	2	925	585	730	-	320	4.837
SUPERFICIE IRRIGATA												
CLASSI DI SAU												
Senza superficie	-	-	-	-	-	-	-	-	-	-	-	1,84
Meno di 1 ettaro	17,11	145,48	6,64	2,65	8,89	-	36,90	35,69	54,09	-	12,96	111,19
1 -- 2	32,84	242,00	1,50	7,08	37,70	-	30,56	42,18	23,06	-	9,93	110,35
2 -- 3	41,95	248,12	3,44	13,04	36,72	-	41,66	41,24	13,40	-	6,80	108,49
3 -- 5	83,98	449,24	4,34	35,84	95,46	-	56,64	67,59	23,81	-	31,02	206,53
5 -- 10	112,23	874,21	5,21	181,92	185,47	-	140,05	95,79	42,24	-	78,38	613,94
10 -- 20	147,82	1.282,93	8,33	270,11	298,52	-	167,89	195,70	65,24	-	138,66	1.362,60
20 -- 30	111,77	647,73	5,05	199,51	176,95	-	133,31	118,26	33,69	-	1,76	952,31
30 -- 50	176,33	961,23	1,60	368,51	224,83	-	125,46	191,46	15,46	-	72,88	1.269,66
50 -- 100	341,10	1.736,54	0,10	796,52	437,55	3,00	123,93	185,04	134,54	-	72,50	1.879,66
100 ed oltre	331,88	2.755,01	-	1.594,73	588,24	31,11	309,68	305,36	27,00	-	2,50	2.865,69
TOTALE	1.397,01	9.342,49	36,21	3.469,91	2.090,33	34,11	1.166,08	1.278,31	432,53	-	427,39	9.482,26
CLASSI DI SUPERFICIE IRRIGATA												
Meno di 1 ettaro	61,56	545,33	22,86	14,61	42,46	-	147,29	115,48	120,89	-	41,65	364,47
1 -- 2	95,07	730,81	10,25	64,02	132,72	-	99,25	105,19	38,75	-	37,75	220,71
2 -- 5	204,18	1.458,71	3,10	389,67	457,96	3,00	257,78	219,92	54,79	-	67,93	915,92
5 -- 10	157,70	1.539,69	-	569,34	352,18	-	189,75	203,48	39,75	-	85,42	1.356,80
10 -- 20	281,19	1.638,13	-	879,88	600,72	-	244,62	241,86	67,04	-	135,65	2.057,57
20 -- 50	439,60	2.147,77	-	833,70	328,07	31,11	92,00	307,38	50,00	-	58,99	2.329,96
50 -- 100	157,71	1.181,21	-	255,39	176,22	-	135,39	85,00	61,31	-	-	1.060,33
100 ed oltre	-	100,84	-	463,30	-	-	-	-	-	-	-	1.176,50
TOTALE	1.397,01	9.342,49	36,21	3.469,91	2.090,33	34,11	1.166,08	1.278,31	432,53	-	427,39	9.482,26
ZONE ALTIMETRICHE												
Montagna	180,38	793,02	21,48	198,95	271,38	-	47,63	352,24	46,06	-	20,88	354,11
Collina	1.216,63	8.549,47	14,73	3.270,96	1.818,95	34,11	1.118,45	926,07	386,47	-	406,51	9.128,15
Pianura	-	-	-	-	-	-	-	-	-	-	-	-
TOTALE	1.397,01	9.342,49	36,21	3.469,91	2.090,33	34,11	1.166,08	1.278,31	432,53	-	427,39	9.482,26

Tavola 2.23 - Aziende che praticano l'irrigazione per tipo di approvvigionamento dell'acqua irrigua, classe di superficie totale e classe di superficie agricola utilizzata (SAU)

CLASSI DI SUPERFICIE TOTALE CLASSI DI SAU	TIPI DI APPROVVIGIONAMENTO							GESTIONE DELL'ACQUA IRRIGUA			
	Totale	Da corsi d'acqua superficiali	Da laghi naturali e laghetti artificiali	Da acquedotto	Da acque sotterranee	Diretto da impianto di depurazione	Raccolta acque pluviali	Autonoma	Da consorzi di irrigazione e di bonifica	Da altre aziende agricole	In altra forma
CLASSI DI SUPERFICIE TOTALE (in ettari)											
Meno di 1 ettaro	2.382	326	96	256	1.578	5	272	1.586	288	35	507
1 -- 2	1.260	216	88	101	826	3	100	854	148	17	256
2 -- 3	711	121	70	52	464	1	43	485	82	8	145
3 -- 5	940	197	134	69	545	3	68	647	116	12	179
5 -- 10	1.083	257	235	95	546	3	71	753	155	15	195
10 -- 20	935	273	274	75	390	-	41	661	104	14	193
20 -- 30	386	143	120	37	145	-	14	273	45	5	94
30 -- 50	326	100	129	23	132	-	16	230	43	9	66
50 -- 100	288	102	123	19	106	-	15	198	35	4	72
100 ed oltre	241	99	134	14	87	2	8	184	40	4	52
TOTALE	8.552	1.834	1.403	741	4.819	17	648	5.871	1.056	123	1.759
CLASSI DI SAU (in ettari)											
Senza superficie	3	-	-	-	3	-	-	1	-	-	2
Meno di 1 ettaro	2.786	381	123	288	1.830	5	327	1.883	323	40	579
1 -- 2	1.282	250	90	98	825	3	96	868	142	16	267
2 -- 3	743	140	97	54	445	2	49	503	92	9	149
3 -- 5	909	189	156	74	508	4	57	639	111	13	163
5 -- 10	1.060	270	267	90	515	1	52	736	142	14	204
10 -- 20	841	245	273	68	338	-	36	591	104	15	178
20 -- 30	281	111	91	22	116	-	5	190	38	5	72
30 -- 50	261	80	107	21	104	-	15	183	34	5	57
50 -- 100	227	92	111	14	77	-	6	158	34	5	52
100 ed oltre	159	76	88	12	58	2	5	119	36	1	36
TOTALE	8.552	1.834	1.403	741	4.819	17	648	5.871	1.056	123	1.759

Tavola 2.24 - Aziende che praticano l'irrigazione per tipo di approvvigionamento dell'acqua irrigua, forma di conduzione e zona altimetrica

FORME DI CONDUZIONE ZONE ALTIMETRICHE	TIPI DI APPROVVIGIONAMENTO							GESTIONE DELL'ACQUA IRRIGUA			
	Totale	Da corsi d'acqua superficiali	Da laghi naturali e laghetti artificiali	Da acquedotto	Da acque sotter- ranee	Diretto da impianto di depura- zione	Raccolta acque pluviali	Autonoma	Da consorzi di irrigazione e di bonifica	Da altre aziende agricole	In altra forma
FORME DI CONDUZIONE											
Conduzione diretta del coltivatore	8.025	1.677	1.247	707	4.554	14	619	5.504	977	112	1.648
<i>Con solo manodopera familiare</i>	<i>7.021</i>	<i>1.320</i>	<i>891</i>	<i>617</i>	<i>4.149</i>	<i>13</i>	<i>573</i>	<i>4.812</i>	<i>820</i>	<i>85</i>	<i>1.438</i>
<i>Con manodopera familiare prevalente</i>	<i>750</i>	<i>266</i>	<i>250</i>	<i>71</i>	<i>293</i>	<i>-</i>	<i>39</i>	<i>509</i>	<i>119</i>	<i>23</i>	<i>157</i>
<i>Con manodopera extrafamiliare prevalente</i>	<i>254</i>	<i>91</i>	<i>106</i>	<i>19</i>	<i>112</i>	<i>1</i>	<i>7</i>	<i>183</i>	<i>38</i>	<i>4</i>	<i>53</i>
Conduzione con salariati	520	155	156	34	261	3	27	362	78	11	110
Conduzione a colonia parziaria appoderata	3	1	-	-	3	-	-	2	1	-	-
Altra forma di conduzione	4	1	-	-	1	-	2	3	-	-	1
TOTALE	8.552	1.834	1.403	741	4.819	17	648	5.871	1.056	123	1.759
ZONE ALTIMETRICHE											
Montagna	1.181	579	54	111	507	6	35	635	411	8	192
Collina	7.371	1.255	1.349	630	4.312	11	613	5.236	645	115	1.567
Pianura	-	-	-	-	-	-	-	-	-	-	-
TOTALE	8.552	1.834	1.403	741	4.819	17	648	5.871	1.056	123	1.759

**Tavola 2.25 - Aziende per sistema di irrigazione e relativa superficie irrigata per classe di superficie agricola utilizzata (SAU),
classe di superficie irrigata e zona altimetrica (superficie in ettari)**

CLASSI DI SAU CLASSI DI SUPERFICIE IRRIGATA ZONE ALTIMETRICHE	SISTEMI DI IRRIGAZIONE					
	Scorrimento superficiale ed infiltrazione laterale	Sommersione	Asperzione (a pioggia)	Microirrigazione	Goccia	Altro
AZIENDE						
CLASSI DI SAU						
Senza superficie	2	-	-	-	1	-
Meno di 1 ettaro	1.621	-	1.083	11	94	121
1 -- 2	664	-	604	7	49	56
2 -- 3	321	-	438	7	32	21
3 -- 5	348	-	578	4	49	35
5 -- 10	348	-	747	7	53	43
10 -- 20	176	-	668	7	53	29
20 -- 30	44	-	243	1	16	5
30 -- 50	35	-	219	6	20	5
50 -- 100	28	-	199	2	22	4
100 ed oltre	13	-	141	1	17	3
TOTALE	3.600	-	4.920	53	406	322
CLASSI DI SUPERFICIE IRRIGATA						
Meno di 1 ettaro	3.118	-	2.507	27	234	302
1 -- 2	233	-	617	3	45	6
2 -- 5	172	-	754	11	67	4
5 -- 10	42	-	429	5	27	2
10 -- 20	19	-	313	2	19	6
20 -- 50	13	-	215	5	10	2
50 -- 100	2	-	64	-	4	-
100 ed oltre	1	-	21	-	-	-
TOTALE	3.600	-	4.920	53	406	322
ZONE ALTIMETRICHE						
Montagna	580	-	587	6	39	37
Collina	3.020	-	4.333	47	367	285
Pianura	-	-	-	-	-	-
TOTALE	3.600	-	4.920	53	406	322
SUPERFICIE IRRIGATA						
CLASSI DI SAU						
Senza superficie	0,64	-	-	-	1,20	-
Meno di 1 ettaro	220,63	-	186,41	3,02	18,33	11,67
1 -- 2	207,65	-	314,57	3,55	18,73	9,74
2 -- 3	164,38	-	371,98	14,02	13,79	3,48
3 -- 5	229,93	-	761,29	3,85	65,91	11,54
5 -- 10	349,91	-	1.856,19	20,32	130,85	14,77
10 -- 20	311,00	-	3.425,92	25,28	211,83	43,84
20 -- 30	226,74	-	2.063,76	0,30	95,57	17,08
30 -- 50	156,05	-	3.006,33	102,52	153,65	17,35
50 -- 100	251,98	-	5.167,43	46,94	301,93	35,89
100 ed oltre	372,64	-	8.072,12	29,38	352,84	58,48
TOTALE	2.491,55	-	25.226,00	249,18	1.364,63	223,84
CLASSI DI SUPERFICIE IRRIGATA						
Meno di 1 ettaro	498,08	-	613,20	8,49	59,12	33,17
1 -- 2	313,00	-	830,42	3,78	64,53	8,80
2 -- 5	496,95	-	2.319,59	32,01	210,58	14,13
5 -- 10	296,98	-	2.981,30	31,06	192,78	12,50
10 -- 20	275,49	-	4.244,07	29,68	288,77	86,44
20 -- 50	342,71	-	6.376,34	144,16	295,55	68,80
50 -- 100	143,96	-	4.181,26	-	253,30	-
100 ed oltre	124,38	-	3.679,82	-	-	-
TOTALE	2.491,55	-	25.226,00	249,18	1.364,63	223,84
ZONE ALTIMETRICHE						
Montagna	373,91	-	1.854,46	30,59	28,34	7,27
Collina	2.117,64	-	23.371,54	218,59	1.336,29	216,57
Pianura	-	-	-	-	-	-
TOTALE	2.491,55	-	25.226,00	249,18	1.364,63	223,84

Tavola 2.26 - Aziende con impianti per la lavorazione e trasformazione dei prodotti delle coltivazioni per classe di superficie totale e classe di superficie agricola utilizzata (SAU)

CLASSI DI SUPERFICIE TOTALE	Totale	ESSICCAZIONE MECCANICA		Produzione di mangimi	TRASFORMAZIONE		Lavorazione del legno
CLASSI DI SAU		Della granella	Del foraggio		Di uva	Di olive	
CLASSI DI SUPERFICIE TOTALE (in ettari)							
Meno di 1 ettaro	127	-	-	-	123	4	-
1 -- 2	84	-	-	1	82	1	-
2 -- 3	52	-	-	2	47	2	1
3 -- 5	99	-	1	3	89	7	1
5 -- 10	140	5	-	7	117	13	-
10 -- 20	159	4	2	28	109	19	1
20 -- 30	76	9	1	21	40	9	1
30 -- 50	66	5	1	15	43	3	5
50 -- 100	63	10	2	13	22	22	1
100 ed oltre	60	14	3	12	19	19	3
TOTALE	926	47	10	102	691	99	13
CLASSI DI SAU (in ettari)							
Senza superficie	-	-	-	-	-	-	-
Meno di 1 ettaro	168	-	-	1	162	4	1
1 -- 2	88	-	-	-	86	1	1
2 -- 3	74	1	-	3	63	8	-
3 -- 5	98	-	1	2	90	6	-
5 -- 10	163	5	-	13	132	17	1
10 -- 20	129	6	2	34	75	13	2
20 -- 30	70	8	2	15	39	12	2
30 -- 50	55	7	1	16	19	13	3
50 -- 100	43	12	1	10	14	12	-
100 ed oltre	38	8	3	8	11	13	3
TOTALE	926	47	10	102	691	99	13

Tavola 2.27 - Aziende con allevamenti e relativo numero di capi per specie di bestiame, classe di superficie totale e classe di superficie agricola utilizzata (SAU)

CLASSI DI SUPERFICIE TOTALE CLASSI DI SAU	SPECIE DI BESTIAME								
	Bovini	Bufalini	Ovini	Caprini	Equini	Suini	Allevamenti avicoli	Conigli	Struzzi
AZIENDE									
CLASSI DI SUPERFICIE TOTALE (in ettari)									
Senza superficie	1	-	5	1	-	2	19	7	1
Meno di 1 ettaro	91	-	161	51	82	499	3.814	2.041	4
1 -- 2	161	-	225	35	90	619	2.581	1.341	4
2 -- 3	143	1	156	33	51	419	1.539	821	4
3 -- 5	237	-	321	49	117	692	2.066	1.097	3
5 -- 10	520	-	512	73	198	1.090	2.395	1.330	5
10 -- 20	620	2	573	77	210	972	1.833	1.023	5
20 -- 30	301	-	263	40	128	370	650	362	3
30 -- 50	252	2	217	32	109	282	468	252	3
50 -- 100	210	3	182	36	106	207	324	149	3
100 ed oltre	158	-	113	24	111	98	135	61	-
TOTALE	2.694	8	2.728	451	1.202	5.250	15.824	8.484	35
CLASSI DI SAU (in ettari)									
Senza superficie	1	-	7	1	4	3	44	14	1
Meno di 1 ettaro	130	-	233	66	118	670	4.822	2.521	5
1 -- 2	164	-	253	44	97	669	2.691	1.416	5
2 -- 3	178	1	203	36	83	516	1.681	914	3
3 -- 5	275	1	389	50	145	785	1.991	1.114	6
5 -- 10	612	1	587	83	213	1.126	2.215	1.227	5
10 -- 20	635	2	530	82	227	850	1.448	806	6
20 -- 30	270	1	191	26	101	271	398	218	3
30 -- 50	187	1	163	27	82	188	296	148	-
50 -- 100	146	1	114	16	73	124	176	78	1
100 ed oltre	96	-	58	20	59	48	62	28	-
TOTALE	2.694	8	2.728	451	1.202	5.250	15.824	8.484	35
CAPI									
CLASSI DI SUPERFICIE TOTALE (in ettari)									
Senza superficie	14	-	72	2	-	2.295	79.365	1.234	6
Meno di 1 ettaro	213	-	1.288	154	168	4.282	81.141	18.599	23
1 -- 2	425	-	1.716	125	207	6.082	254.313	14.532	122
2 -- 3	511	1	1.220	106	137	7.767	80.145	8.734	21
3 -- 5	1.333	-	5.040	390	412	8.084	178.945	12.926	18
5 -- 10	3.524	-	8.991	508	639	45.717	241.260	23.709	46
10 -- 20	7.588	7	19.176	731	854	34.788	636.093	14.100	124
20 -- 30	5.980	-	9.717	289	580	27.441	215.873	34.271	36
30 -- 50	6.823	111	16.956	196	779	28.180	227.557	4.118	29
50 -- 100	7.897	7	23.562	343	917	30.436	614.002	2.467	12
100 ed oltre	14.813	-	26.181	1.423	1.556	28.197	1.072.012	1.219	-
TOTALE	49.121	126	113.919	4.267	6.249	223.269	3.680.706	135.909	437
CLASSI DI SAU (in ettari)									
Senza superficie	14	-	92	2	7	6.828	219.763	1.306	6
Meno di 1 ettaro	303	-	1.770	206	244	9.124	320.679	24.066	35
1 -- 2	458	-	2.022	330	380	7.701	96.787	14.875	118
2 -- 3	1.002	1	1.845	117	208	2.897	101.413	10.242	14
3 -- 5	1.263	2	6.508	333	416	15.815	223.437	16.952	54
5 -- 10	4.427	3	12.241	664	864	40.776	479.145	19.934	26
10 -- 20	8.892	5	21.140	703	945	42.767	459.734	21.064	156
20 -- 30	6.583	4	10.929	132	537	19.623	240.494	23.050	24
30 -- 50	6.905	110	17.093	279	918	31.082	125.367	2.384	-
50 -- 100	6.295	1	22.829	249	593	28.292	380.384	1.289	4
100 ed oltre	12.979	-	17.450	1.252	1.137	18.364	1.033.503	747	-
TOTALE	49.121	126	113.919	4.267	6.249	223.269	3.680.706	135.909	437

Tavola 2.28 - Aziende con allevamenti e relativo numero di capi per specie di bestiame, forma di conduzione e zona altimetrica

FORME DI CONDUZIONE ZONE ALTIMETRICHE	SPECIE DI BESTIAME								
	Bovini	Bufalini	Ovini	Caprini	Equini	Suini	Allevamenti avicoli	Conigli	Struzzi
AZIENDE									
FORME DI CONDUZIONE									
Conduzione diretta del coltivatore	2.566	6	2.620	422	1.113	5.050	15.073	8.147	31
<i>Con solo manodopera familiare</i>	2.387	4	2.443	394	993	4.720	14.255	7.741	27
<i>Con manodopera familiare prevalente</i>	152	1	157	23	92	292	723	368	4
<i>Con manodopera extrafamiliare prevalente</i>	27	1	20	5	28	38	95	38	-
Conduzione con salariati	127	2	107	29	89	198	748	336	4
Conduzione a colonia parziaria appoderata	1	-	1	-	-	2	1	1	-
Altra forma di conduzione	-	-	-	-	-	-	2	-	-
TOTALE	2.694	8	2.728	451	1.202	5.250	15.824	8.484	35
ZONE ALTIMETRICHE									
Montagna	1.061	2	889	160	424	1.801	4.613	2.624	11
Collina	1.633	6	1.839	291	778	3.449	11.211	5.860	24
Pianura	-	-	-	-	-	-	-	-	-
TOTALE	2.694	8	2.728	451	1.202	5.250	15.824	8.484	35
CAPI									
FORME DI CONDUZIONE									
Conduzione diretta del coltivatore	38.334	14	107.222	3.201	5.176	163.267	3.196.305	130.935	413
<i>Con solo manodopera familiare</i>	30.264	9	85.575	3.015	4.089	96.996	1.295.730	98.125	393
<i>Con manodopera familiare prevalente</i>	5.608	4	20.308	135	638	40.015	682.361	32.321	20
<i>Con manodopera extrafamiliare prevalente</i>	2.462	1	1.339	51	449	26.256	1.218.214	489	-
Conduzione con salariati	10.742	112	6.667	1.066	1.073	59.996	484.318	4.959	24
Conduzione a colonia parziaria appoderata	45	-	30	-	-	6	45	15	-
Altra forma di conduzione	-	-	-	-	-	-	38	-	-
TOTALE	49.121	126	113.919	4.267	6.249	223.269	3.680.706	135.909	437
ZONE ALTIMETRICHE									
Montagna	20.835	5	50.449	1.896	3.026	11.220	345.256	36.261	120
Collina	28.286	121	63.470	2.371	3.223	212.049	3.335.450	99.648	317
Pianura	-	-	-	-	-	-	-	-	-
TOTALE	49.121	126	113.919	4.267	6.249	223.269	3.680.706	135.909	437

Tavola 2.29 - Aziende con bovini e/o bufalini e relativo numero di capi per classe di superficie totale e categoria

CLASSI DI SUPERFICIE TOTALE (in ettari)										
CATEGORIE	Senza superficie	Meno di 1	1 -- 2	2 -- 5	5 -- 10	10 -- 20	20 -- 50	50 -- 100	100 ed oltre	Totale
AZIENDE										
BOVINI	-	91	161	380	520	620	553	210	158	2.693
Di età inferiore a 1 anno	-	68	112	297	390	489	461	169	127	2.113
<i>Destinati ad essere macellati come vitelli</i>	-	17	28	83	114	144	114	40	36	576
<i>Maschi da riproduzione</i>	-	2	3	8	9	17	35	15	13	102
<i>Maschi da macello</i>	-	40	67	173	226	280	265	100	73	1.224
<i>Femmine da allevamento</i>	-	1	6	26	52	97	136	66	59	443
<i>Femmine da macello</i>	-	15	24	68	114	177	161	66	56	681
Da 1 anno a meno di 2 anni	1	29	60	130	220	300	329	139	103	1.311
<i>Maschi da riproduzione</i>	-	1	-	6	5	19	24	9	18	82
<i>Maschi da macello</i>	1	22	47	91	168	200	196	85	50	860
<i>Femmine da allevamento</i>	-	2	3	24	53	97	149	71	55	454
<i>Femmine da macello</i>	-	7	12	21	50	76	82	41	32	321
Da 2 anni e più	-	13	26	123	263	396	401	178	135	1.535
<i>Maschi da riproduzione</i>	-	-	1	7	13	24	52	62	59	218
<i>Maschi da macello</i>	-	2	4	10	17	21	16	3	16	89
<i>Femmine manze da allevamento</i>	-	5	4	61	115	165	146	68	61	625
<i>Femmine manze da macello</i>	-	2	4	10	16	20	21	11	12	96
<i>Femmine vacche da latte</i>	-	-	5	17	48	67	117	46	31	331
<i>Femmine altre vacche</i>	-	4	12	31	90	156	161	73	63	590
BUFALINI	-	-	-	1	-	2	2	3	-	8
Bufale	-	-	-	-	-	2	2	2	-	6
Altri bufalini	-	-	-	1	-	-	-	1	-	2
CAPI										
BOVINI	-	213	425	1.844	3.524	7.588	12.803	7.897	14.813	49.107
Di età inferiore a 1 anno	-	105	248	807	1.373	2.903	4.377	2.355	3.937	16.105
<i>Destinati ad essere macellati come vitelli</i>	-	28	52	207	336	723	972	512	1.035	3.865
<i>Maschi da riproduzione</i>	-	2	4	17	39	58	408	63	47	638
<i>Maschi da macello</i>	-	51	137	339	602	1.084	1.540	867	1.038	5.658
<i>Femmine da allevamento</i>	-	2	9	105	162	492	825	525	1.277	3.397
<i>Femmine da macello</i>	-	22	46	139	234	546	632	388	540	2.547
Da 1 anno a meno di 2 anni	14	79	109	377	832	1.777	2.858	1.823	2.897	10.766
<i>Maschi da riproduzione</i>	-	1	-	17	49	90	110	23	66	356
<i>Maschi da macello</i>	14	65	74	233	544	1.028	1.544	1.009	1.391	5.902
<i>Femmine da allevamento</i>	-	4	12	86	137	451	776	563	1.078	3.107
<i>Femmine da macello</i>	-	9	23	41	102	208	428	228	362	1.401
Da 2 anni e più	-	29	68	660	1.319	2.908	5.568	3.719	7.979	22.250
<i>Maschi da riproduzione</i>	-	-	1	14	38	38	58	104	184	437
<i>Maschi da macello</i>	-	2	5	28	49	103	62	21	312	582
<i>Femmine manze da allevamento</i>	-	10	6	217	462	777	1.181	902	1.680	5.235
<i>Femmine manze da macello</i>	-	11	11	34	45	94	158	54	153	560
<i>Femmine vacche da latte</i>	-	-	11	268	373	967	2.737	1.171	2.824	8.351
<i>Femmine altre vacche</i>	-	6	34	99	352	929	1.372	1.467	2.826	7.085
BUFALINI	-	-	-	1	-	7	111	7	-	126
Bufale	-	-	-	-	-	7	111	3	-	121
Altri bufalini	-	-	-	1	-	-	-	4	-	5

Tavola 2.30 - Aziende con suini e relativo numero di capi per classe di superficie totale e categoria

CATEGORIE	CLASSI DI SUPERFICIE TOTALE (in ettari)									Totale
	Senza superficie	Meno di 1	1 -- 2	2 -- 5	5 -- 10	10 -- 20	20 -- 50	50 -- 100	100 ed oltre	
AZIENDE										
SUINI	2	499	619	1.111	1.090	972	652	207	98	5.250
Suini di peso inferiore a 20 kg	1	1	10	22	40	51	40	9	12	186
Da 20 Kg a meno di 50 Kg	1	11	9	28	49	59	43	22	15	237
Da ingrasso di 50 Kg e più	1	488	604	1.068	1.042	930	611	194	90	5.028
Da 50 Kg a meno di 80 Kg	-	19	30	64	76	81	51	16	19	356
Da 80 Kg a meno di 110 Kg	1	92	119	193	181	172	132	46	19	955
Da 110 Kg e più	-	387	458	836	820	719	491	153	73	3.937
Da riproduzione di 50 Kg e più	1	8	17	55	110	106	103	32	19	451
Verri	1	2	3	12	16	24	34	10	11	113
Scrofe montate	1	7	15	45	96	98	85	30	15	392
di cui montate per la prima volta	-	-	-	-	1	5	3	2	1	12
Altre scrofe	-	-	2	11	17	19	20	7	6	82
di cui giovani non ancora montate	-	-	-	-	1	1	1	3	1	7
CAPI										
SUINI	2.295	4.282	6.082	15.851	45.717	34.788	55.621	30.436	28.197	223.269
Suini di peso inferiore a 20 kg	1.500	10	126	2.175	5.733	2.130	2.690	1.168	1.311	16.843
Da 20 Kg a meno di 50 Kg	15	237	92	4.375	8.250	7.524	10.673	5.426	3.269	39.861
Da ingrasso di 50 Kg e più	15	4.019	5.682	8.268	29.301	24.142	40.606	22.391	21.688	156.112
Da 50 Kg a meno di 80 Kg	-	66	256	1.877	6.796	6.270	13.314	1.592	4.370	34.541
Da 80 Kg a meno di 110 Kg	15	151	4.095	2.219	7.693	4.488	9.330	9.488	6.777	44.256
Da 110 Kg e più	-	3.802	1.331	4.172	14.812	13.384	17.962	11.311	10.541	77.315
Da riproduzione di 50 Kg e più	765	16	182	1.033	2.433	992	1.652	1.451	1.929	10.453
Verri	15	2	3	34	112	34	93	17	30	340
Scrofe montate	750	14	74	819	2.202	572	1.317	1.321	854	7.923
di cui montate per la prima volta	-	-	-	-	25	13	14	52	160	264
Altre scrofe	-	-	105	180	119	386	242	113	1.045	2.190
di cui giovani non ancora montate	-	-	-	-	4	14	5	35	100	158

Tavola 2.31 - Aziende con ovini, caprini, equini, allevamenti avicoli, conigli, struzzi e/o altri allevamenti e relativo numero di capi per classe di superficie totale, specie e categoria

SPECIE E CATEGORIE	CLASSI DI SUPERFICIE TOTALE <i>(in ettari)</i>									Totale
	Senza superficie	Meno di 1	1 -- 2	2 -- 5	5 -- 10	10 -- 20	20 -- 50	50 -- 100	100 ed oltre	
AZIENDE										
OVINI	5	161	225	477	512	573	480	182	113	2.728
Pecore	5	140	204	441	487	548	460	175	108	2.568
<i>Da latte</i>	-	24	36	75	84	87	79	48	45	478
<i>Altre</i>	5	122	176	384	425	485	395	134	73	2.199
Altri ovini	1	35	49	115	123	153	182	79	51	788
CAPRINI	1	51	35	82	73	77	72	36	24	451
Capre	-	36	27	69	59	68	61	30	21	371
<i>Che hanno già figliato</i>	-	29	22	58	51	54	52	28	17	311
<i>Montate per la prima volta</i>	-	11	6	16	12	26	19	9	9	108
Altri caprini	1	24	12	34	33	32	29	19	14	198
EQUINI	-	82	90	168	198	210	237	106	111	1.202
Cavalli	-	78	85	158	190	201	222	103	111	1.148
Asini	-	3	7	14	11	12	16	6	5	74
Altri equini	-	3	2	5	5	6	17	5	4	47
ALLEVAMENTI AVICOLI	19	3.814	2.581	3.605	2.395	1.833	1.118	324	135	15.824
Polli da carne	6	2.165	1.634	2.307	1.608	1.240	804	243	106	10.113
Galline da uova	16	3.445	2.330	3.244	2.180	1.663	1.021	281	119	14.299
Tacchini	1	213	184	317	253	252	156	49	32	1.457
Faraone	2	123	116	201	144	123	99	22	23	853
Oche	1	214	171	331	300	266	215	69	34	1.601
Altri allevamenti	1	817	597	863	611	527	331	89	42	3.878
CONIGLI	7	2.041	1.341	1.918	1.330	1.023	614	149	61	8.484
Fattrici	3	1.648	1.101	1.595	1.102	858	532	118	51	7.008
Altri conigli	7	1.733	1.124	1.636	1.151	901	540	134	53	7.279
STRUZZI	1	4	4	7	5	5	6	3	-	35
Riproduttori	1	3	3	5	3	5	4	3	-	27
Altri	1	2	2	4	4	2	6	1	-	22
ALTRI ALLEVAMENTI	1	84	62	106	117	105	89	25	29	618
CAPI										
OVINI	72	1.288	1.716	6.260	8.991	19.176	26.673	23.562	26.181	113.919
Pecore	70	1.170	1.516	5.518	8.127	17.710	23.850	21.779	24.520	104.260
<i>Da latte</i>	-	248	177	1.110	1.624	4.919	9.422	13.572	17.230	48.302
<i>Altre</i>	70	922	1.339	4.408	6.503	12.791	14.428	8.207	7.290	55.958
Altri ovini	2	118	200	742	864	1.466	2.823	1.783	1.661	9.659
CAPRINI	2	154	125	496	508	731	485	343	1.423	4.267
Capre	-	105	91	404	360	438	345	279	872	2.894
<i>Che hanno già figliato</i>	-	78	81	365	316	358	284	216	650	2.348
<i>Montate per la prima volta</i>	-	27	10	39	44	80	61	63	222	546
Altri caprini	2	49	34	92	148	293	140	64	551	1.373
EQUINI	-	168	207	549	639	854	1.359	917	1.556	6.249
Cavalli	-	153	181	514	597	801	1.274	834	1.534	5.888
Asini	-	3	14	20	21	42	35	50	17	202
Altri equini	-	12	12	15	21	11	50	33	5	159
ALLEVAMENTI AVICOLI	79.365	81.141	254.313	259.090	241.260	636.093	443.430	614.002	1.072.012	3.680.706
Polli da carne	50.037	42.254	225.233	181.838	191.901	369.915	220.809	461.195	35.281	1.778.463
Galline da uova	7.123	23.438	17.918	35.630	27.837	83.131	166.840	112.971	954.159	1.429.047
Tacchini	6.000	882	751	25.701	1.033	107.436	45.819	37.223	80.292	305.137
Faraone	6.005	1.046	1.187	1.693	1.229	1.345	1.272	223	524	14.524
Oche	9.000	2.552	1.094	2.404	2.161	4.816	2.938	644	360	25.969
Altri allevamenti	1.200	10.969	8.130	11.824	17.099	69.450	5.752	1.746	1.396	127.566
CONIGLI	1.234	18.599	14.532	21.660	23.709	14.100	38.389	2.467	1.219	135.909
Fattrici	204	4.362	3.503	5.063	4.739	3.210	7.683	531	256	29.551
Altri conigli	1.030	14.237	11.029	16.597	18.970	10.890	30.706	1.936	963	106.358
STRUZZI	6	23	122	39	46	124	65	12	-	437
Riproduttori	4	12	50	17	31	59	9	8	-	190
Altri	2	11	72	22	15	65	56	4	-	247

Tavola 2.32 - Aziende con bovini e relativo numero di capi per classe di capi, classe di superficie totale e classe di superficie agricola utilizzata (SAU)

		CLASSI DI CAPI									
CLASSI DI SUPERFICIE TOTALE											
CLASSI DI SAU	1 -- 2	3 -- 5	6 -- 9	10 -- 19	20 -- 49	50 -- 99	100 -- 499	500 -- 999	1000 -- 1999	2000 ed oltre	Totale
AZIENDE											
CLASSI DI SUPERFICIE TOTALE (in ettari)											
Senza superficie	-	-	-	1	-	-	-	-	-	-	1
Meno di 1 ettaro	75	7	4	5	-	-	-	-	-	-	91
1 -- 2	123	23	7	5	3	-	-	-	-	-	161
2 -- 3	99	23	8	11	1	1	-	-	-	-	143
3 -- 5	118	66	27	18	7	-	1	-	-	-	237
5 -- 10	185	143	83	71	35	3	-	-	-	-	520
10 -- 20	129	137	117	142	70	21	3	1	-	-	620
20 -- 30	41	55	43	76	62	20	4	-	-	-	301
30 -- 50	23	28	39	57	66	28	11	-	-	-	252
50 -- 100	17	20	12	44	67	38	12	-	-	-	210
100 ed oltre	12	6	8	19	38	28	44	3	-	-	158
TOTALE	822	508	348	449	349	139	75	4	-	-	2.694
CLASSI DI SAU (in ettari)											
Senza superficie	-	-	-	1	-	-	-	-	-	-	1
Meno di 1 ettaro	101	17	6	6	-	-	-	-	-	-	130
1 -- 2	126	20	8	7	3	-	-	-	-	-	164
2 -- 3	112	36	15	10	3	1	1	-	-	-	178
3 -- 5	129	78	34	26	8	-	-	-	-	-	275
5 -- 10	191	167	112	95	43	4	-	-	-	-	612
10 -- 20	108	132	116	161	88	26	3	1	-	-	635
20 -- 30	26	33	35	68	80	23	5	-	-	-	270
30 -- 50	11	14	11	42	61	35	13	-	-	-	187
50 -- 100	14	7	9	28	47	30	11	-	-	-	146
100 ed oltre	4	4	2	5	16	20	42	3	-	-	96
TOTALE	822	508	348	449	349	139	75	4	-	-	2.694
CAPI											
CLASSI DI SUPERFICIE TOTALE (in ettari)											
Senza superficie	-	-	-	14	-	-	-	-	-	-	14
Meno di 1 ettaro	96	25	30	62	-	-	-	-	-	-	213
1 -- 2	156	82	48	66	73	-	-	-	-	-	425
2 -- 3	132	90	63	135	30	61	-	-	-	-	511
3 -- 5	162	253	196	240	183	-	299	-	-	-	1.333
5 -- 10	279	551	596	939	995	164	-	-	-	-	3.524
10 -- 20	212	534	844	1.861	1.988	1.324	305	520	-	-	7.588
20 -- 30	68	219	320	1.087	1.884	1.276	1.126	-	-	-	5.980
30 -- 50	40	114	287	794	2.011	1.859	1.718	-	-	-	6.823
50 -- 100	29	79	89	648	2.221	2.540	2.291	-	-	-	7.897
100 ed oltre	19	23	59	261	1.114	2.007	9.596	1.734	-	-	14.813
TOTALE	1.193	1.970	2.532	6.107	10.499	9.231	15.335	2.254	-	-	49.121
CLASSI DI SAU (in ettari)											
Senza superficie	-	-	-	14	-	-	-	-	-	-	14
Meno di 1 ettaro	127	57	45	74	-	-	-	-	-	-	303
1 -- 2	166	74	57	88	73	-	-	-	-	-	458
2 -- 3	146	140	116	128	112	61	299	-	-	-	1.002
3 -- 5	188	300	245	346	184	-	-	-	-	-	1.263
5 -- 10	295	650	801	1.257	1.205	219	-	-	-	-	4.427
10 -- 20	180	519	845	2.195	2.633	1.695	305	520	-	-	8.892
20 -- 30	43	134	256	967	2.395	1.447	1.341	-	-	-	6.583
30 -- 50	18	54	86	560	1.908	2.312	1.967	-	-	-	6.905
50 -- 100	24	27	66	413	1.514	2.036	2.215	-	-	-	6.295
100 ed oltre	6	15	15	65	475	1.461	9.208	1.734	-	-	12.979
TOTALE	1.193	1.970	2.532	6.107	10.499	9.231	15.335	2.254	-	-	49.121

Tavola 2.33 - Aziende con bovini e relativo numero di capi per classe di capi, forma di conduzione e zona altimetrica

FORME DI CONDUZIONE ZONE ALTIMETRICHE	CLASSI DI CAPI										Totale
	1 -- 2	3 -- 5	6 -- 9	10 -- 19	20 -- 49	50 -- 99	100 -- 499	500 -- 999	1000 -- 1999	2000 ed oltre	
AZIENDE											
FORME DI CONDUZIONE											
Conduzione diretta del coltivatore	799	497	339	434	330	120	46	1	-	-	2.566
Con solo manodopera familiare	757	472	325	408	302	101	22	-	-	-	2.387
Con manodopera familiare prevalente	39	22	14	23	22	15	17	-	-	-	152
Con manodopera extrafamiliare prevalente	3	3	-	3	6	4	7	1	-	-	27
Conduzione con salariati	23	11	9	15	18	19	29	3	-	-	127
Conduzione a colonia parziaria appoderata	-	-	-	-	1	-	-	-	-	-	1
Altra forma di conduzione	-	-	-	-	-	-	-	-	-	-	-
TOTALE	822	508	348	449	349	139	75	4	-	-	2.694
ZONE ALTIMETRICHE											
Montagna	260	182	141	198	186	67	25	2	-	-	1.061
Collina	562	326	207	251	163	72	50	2	-	-	1.633
Pianura	-	-	-	-	-	-	-	-	-	-	-
TOTALE	822	508	348	449	349	139	75	4	-	-	2.694
CAPI											
FORME DI CONDUZIONE											
Conduzione diretta del coltivatore	1.158	1.928	2.467	5.912	9.877	7.901	8.446	645	-	-	38.334
Con solo manodopera familiare	1.093	1.830	2.366	5.560	8.981	6.612	3.822	-	-	-	30.264
Con manodopera familiare prevalente	59	86	101	306	711	957	3.388	-	-	-	5.608
Con manodopera extrafamiliare prevalente	6	12	-	46	185	332	1.236	645	-	-	2.462
Conduzione con salariati	35	42	65	195	577	1.330	6.889	1.609	-	-	10.742
Conduzione a colonia parziaria appoderata	-	-	-	-	45	-	-	-	-	-	45
Altra forma di conduzione	-	-	-	-	-	-	-	-	-	-	-
TOTALE	1.193	1.970	2.532	6.107	10.499	9.231	15.335	2.254	-	-	49.121
ZONE ALTIMETRICHE											
Montagna	387	709	1.028	2.757	5.785	4.334	4.746	1.089	-	-	20.835
Collina	806	1.261	1.504	3.350	4.714	4.897	10.589	1.165	-	-	28.286
Pianura	-	-	-	-	-	-	-	-	-	-	-
TOTALE	1.193	1.970	2.532	6.107	10.499	9.231	15.335	2.254	-	-	49.121

Tavola 2.34 - Aziende con vacche da latte e relativo numero di capi per classe di capi, classe di superficie totale e classe di superficie agricola utilizzata (SAU)

CLASSI DI SUPERFICIE TOTALE CLASSI DI SAU	CLASSI DI CAPI										Totale
	1 -- 2	3 -- 5	6 -- 9	10 -- 19	20 -- 49	50 -- 99	100 -- 499	500 -- 999	1000 -- 1999	2000 ed oltre	
AZIENDE											
CLASSI DI SUPERFICIE TOTALE (in ettari)											
Senza superficie	-	-	-	-	-	-	-	-	-	-	-
Meno di 1 ettaro	-	-	-	-	-	-	-	-	-	-	-
1 -- 2	4	-	1	-	-	-	-	-	-	-	5
2 -- 3	1	1	1	-	-	-	-	-	-	-	3
3 -- 5	6	2	2	2	1	-	1	-	-	-	14
5 -- 10	18	10	6	9	5	-	-	-	-	-	48
10 -- 20	14	16	11	15	10	-	1	-	-	-	67
20 -- 30	11	3	11	13	18	4	1	-	-	-	61
30 -- 50	7	2	9	10	18	9	1	-	-	-	56
50 -- 100	5	3	1	13	19	3	2	-	-	-	46
100 ed oltre	-	1	2	5	3	8	12	-	-	-	31
TOTALE	66	38	44	67	74	24	18	-	-	-	331
CLASSI DI SAU (in ettari)											
Senza superficie	-	-	-	-	-	-	-	-	-	-	-
Meno di 1 ettaro	1	-	-	-	-	-	-	-	-	-	1
1 -- 2	3	1	2	-	-	-	-	-	-	-	6
2 -- 3	1	1	-	-	2	-	1	-	-	-	5
3 -- 5	7	3	2	2	-	-	-	-	-	-	14
5 -- 10	21	15	9	12	5	-	-	-	-	-	62
10 -- 20	18	13	17	16	18	1	1	-	-	-	84
20 -- 30	7	2	9	14	17	3	2	-	-	-	54
30 -- 50	6	1	3	11	17	10	-	-	-	-	48
50 -- 100	2	2	1	9	15	3	4	-	-	-	36
100 ed oltre	-	-	1	3	-	7	10	-	-	-	21
TOTALE	66	38	44	67	74	24	18	-	-	-	331
CAPI											
CLASSI DI SUPERFICIE TOTALE (in ettari)											
Senza superficie	-	-	-	-	-	-	-	-	-	-	-
Meno di 1 ettaro	-	-	-	-	-	-	-	-	-	-	-
1 -- 2	5	-	6	-	-	-	-	-	-	-	11
2 -- 3	1	4	6	-	-	-	-	-	-	-	11
3 -- 5	7	9	16	21	24	-	180	-	-	-	257
5 -- 10	28	38	43	130	134	-	-	-	-	-	373
10 -- 20	23	63	83	215	313	-	270	-	-	-	967
20 -- 30	16	12	80	182	474	212	210	-	-	-	1.186
30 -- 50	11	8	68	143	564	637	120	-	-	-	1.551
50 -- 100	9	14	9	181	530	152	276	-	-	-	1.171
100 ed oltre	-	5	18	75	125	593	2.008	-	-	-	2.824
TOTALE	100	153	329	947	2.164	1.594	3.064	-	-	-	8.351
CLASSI DI SAU (in ettari)											
Senza superficie	-	-	-	-	-	-	-	-	-	-	-
Meno di 1 ettaro	1	-	-	-	-	-	-	-	-	-	1
1 -- 2	4	4	12	-	-	-	-	-	-	-	20
2 -- 3	1	4	-	-	45	-	180	-	-	-	230
3 -- 5	8	11	16	21	-	-	-	-	-	-	56
5 -- 10	34	63	68	166	138	-	-	-	-	-	469
10 -- 20	28	48	124	224	529	58	270	-	-	-	1.281
20 -- 30	11	8	66	204	439	154	330	-	-	-	1.212
30 -- 50	9	5	25	151	534	689	-	-	-	-	1.413
50 -- 100	4	10	9	131	479	150	594	-	-	-	1.377
100 ed oltre	-	-	9	50	-	543	1.690	-	-	-	2.292
TOTALE	100	153	329	947	2.164	1.594	3.064	-	-	-	8.351

Tavola 2.35 - Aziende con vacche da latte e relativo numero di capi per classe di capi, forma di conduzione e zona altimetrica

FORME DI CONDUZIONE ZONE ALTIMETRICHE	CLASSI DI CAPI										Totale
	1 -- 2	3 -- 5	6 -- 9	10 -- 19	20 -- 49	50 -- 99	100 -- 499	500 -- 999	1000 -- 1999	2000 ed oltre	
AZIENDE											
FORME DI CONDUZIONE											
Conduzione diretta del coltivatore	64	37	42	64	68	19	6	-	-	-	300
<i>Con solo manodopera familiare</i>	62	35	41	59	60	13	-	-	-	-	270
<i>Con manodopera familiare prevalente</i>	2	2	1	4	6	5	4	-	-	-	24
<i>Con manodopera extrafamiliare prevalente</i>	-	-	-	1	2	1	2	-	-	-	6
Conduzione con salariati	2	1	2	3	5	5	12	-	-	-	30
Conduzione a colonia parziaria appoderata	-	-	-	-	1	-	-	-	-	-	1
Altra forma di conduzione	-	-	-	-	-	-	-	-	-	-	-
TOTALE	66	38	44	67	74	24	18	-	-	-	331
ZONE ALTIMETRICHE											
Montagna	27	26	34	49	55	14	6	-	-	-	211
Collina	39	12	10	18	19	10	12	-	-	-	120
Pianura	-	-	-	-	-	-	-	-	-	-	-
TOTALE	66	38	44	67	74	24	18	-	-	-	331
CAPI											
FORME DI CONDUZIONE											
Conduzione diretta del coltivatore	97	150	313	906	1.953	1.206	936	-	-	-	5.561
<i>Con solo manodopera familiare</i>	93	141	306	832	1.710	789	-	-	-	-	3.871
<i>Con manodopera familiare prevalente</i>	4	9	7	58	183	367	626	-	-	-	1.254
<i>Con manodopera extrafamiliare prevalente</i>	-	-	-	16	60	50	310	-	-	-	436
Conduzione con salariati	3	3	16	41	186	388	2.128	-	-	-	2.765
Conduzione a colonia parziaria appoderata	-	-	-	-	25	-	-	-	-	-	25
Altra forma di conduzione	-	-	-	-	-	-	-	-	-	-	-
TOTALE	100	153	329	947	2.164	1.594	3.064	-	-	-	8.351
ZONE ALTIMETRICHE											
Montagna	40	106	253	692	1.587	916	968	-	-	-	4.562
Collina	60	47	76	255	577	678	2.096	-	-	-	3.789
Pianura	-	-	-	-	-	-	-	-	-	-	-
TOTALE	100	153	329	947	2.164	1.594	3.064	-	-	-	8.351

Tavola 2.36 - Aziende con suini e relativo numero di capi per classe di capi, classe di superficie totale e classe di superficie agricola utilizzata (SAU)

CLASSI DI SUPERFICIE TOTALE		CLASSI DI CAPI									Totale
CLASSI DI SAU		1 -- 2	3 -- 5	6 -- 9	10 -- 19	20 -- 49	50 -- 99	100 -- 499	500 -- 999	1000 ed oltre	
AZIENDE											
CLASSI DI SUPERFICIE TOTALE (in ettari)											
Senza superficie	-	-	-	-	1	-	-	-	1	2	
Meno di 1 ettaro	446	42	2	3	3	-	1	-	2	499	
1 -- 2	526	61	12	7	6	2	3	1	1	619	
2 -- 3	331	65	11	4	2	2	2	1	1	419	
3 -- 5	520	119	24	12	9	3	3	1	1	692	
5 -- 10	722	213	66	31	18	3	15	7	15	1.090	
10 -- 20	546	246	57	38	33	10	20	13	9	972	
20 -- 30	167	103	40	25	8	4	10	3	10	370	
30 -- 50	114	77	29	23	10	4	9	4	12	282	
50 -- 100	82	47	26	16	12	-	5	7	12	207	
100 ed oltre	23	29	8	11	6	4	7	1	9	98	
TOTALE	3.477	1.002	275	170	108	32	75	38	73	5.250	
CLASSI DI SAU (in ettari)											
Senza superficie	-	-	-	-	1	-	-	-	2	3	
Meno di 1 ettaro	594	58	3	3	4	1	3	1	3	670	
1 -- 2	567	70	13	9	6	1	2	-	1	669	
2 -- 3	401	83	17	4	5	3	1	2	-	516	
3 -- 5	575	140	32	18	9	3	4	-	4	785	
5 -- 10	690	262	68	41	21	4	18	9	13	1.126	
10 -- 20	429	226	69	39	33	8	22	13	11	850	
20 -- 30	98	77	35	26	8	8	8	2	9	271	
30 -- 50	73	50	19	14	7	-	7	4	14	188	
50 -- 100	45	23	14	7	11	1	6	6	11	124	
100 ed oltre	5	13	5	9	3	3	4	1	5	48	
TOTALE	3.477	1.002	275	170	108	32	75	38	73	5.250	
CAPI											
CLASSI DI SUPERFICIE TOTALE (in ettari)											
Senza superficie	-	-	-	-	30	-	-	-	2.265	2.295	
Meno di 1 ettaro	604	140	15	34	89	-	200	-	3.200	4.282	
1 -- 2	724	210	86	91	159	153	759	700	3.200	6.082	
2 -- 3	478	227	76	47	61	108	470	600	5.700	7.767	
3 -- 5	751	423	169	146	312	169	702	800	4.612	8.084	
5 -- 10	1.103	772	470	399	532	196	3.559	4.393	34.293	45.717	
10 -- 20	865	898	402	493	885	625	4.052	8.368	18.200	34.788	
20 -- 30	272	367	273	322	226	251	2.775	2.150	20.805	27.441	
30 -- 50	185	295	203	312	306	253	2.012	2.895	21.719	28.180	
50 -- 100	134	189	195	177	321	-	940	4.611	23.869	30.436	
100 ed oltre	39	115	60	136	167	266	1.886	500	25.028	28.197	
TOTALE	5.155	3.636	1.949	2.157	3.088	2.021	17.355	25.017	162.891	223.269	
CLASSI DI SAU (in ettari)											
Senza superficie	-	-	-	-	30	-	-	-	6.798	6.828	
Meno di 1 ettaro	804	190	22	34	114	90	770	700	6.400	9.124	
1 -- 2	778	242	91	118	170	63	539	-	5.700	7.701	
2 -- 3	581	297	118	45	143	193	120	1.400	-	2.897	
3 -- 5	857	495	230	222	278	169	802	-	12.762	15.815	
5 -- 10	1.076	944	485	527	617	239	4.459	6.019	26.410	40.776	
10 -- 20	700	832	483	497	889	497	4.677	8.292	25.900	42.767	
20 -- 30	154	302	237	356	255	504	1.910	1.400	14.505	19.623	
30 -- 50	124	194	139	167	233	-	1.712	2.895	25.618	31.082	
50 -- 100	73	86	104	82	281	50	1.201	3.811	22.604	28.292	
100 ed oltre	8	54	40	109	78	216	1.165	500	16.194	18.364	
TOTALE	5.155	3.636	1.949	2.157	3.088	2.021	17.355	25.017	162.891	223.269	

Tavola 2.37 - Aziende con suini e relativo numero di capi per classe di capi, forma di conduzione e zona altimetrica

FORME DI CONDUZIONE ZONE ALTIMETRICHE	CLASSI DI CAPI									Totale
	1 -- 2	3 -- 5	6 -- 9	10 -- 19	20 -- 49	50 -- 99	100 -- 499	500 -- 999	1000 ed oltre	
AZIENDE										
FORME DI CONDUZIONE										
Conduzione diretta del coltivatore	3.356	967	271	163	105	30	69	37	52	5.050
<i>Con solo manodopera familiare</i>	3.205	902	247	143	88	25	54	25	31	4.720
<i>Con manodopera familiare prevalente</i>	136	62	22	17	16	5	14	7	13	292
<i>Con manodopera extrafamiliare prevalente</i>	15	3	2	3	1	-	1	5	8	38
Conduzione con salariati	120	34	4	7	3	2	6	1	21	198
Conduzione a colonia parziaria appoderata	1	1	-	-	-	-	-	-	-	2
Altra forma di conduzione	-	-	-	-	-	-	-	-	-	-
TOTALE	3.477	1.002	275	170	108	32	75	38	73	5.250
ZONE ALTIMETRICHE										
Montagna	1.119	439	137	65	27	5	6	-	3	1.801
Collina	2.358	563	138	105	81	27	69	38	70	3.449
Pianura	-	-	-	-	-	-	-	-	-	-
TOTALE	3.477	1.002	275	170	108	32	75	38	73	5.250
CAPI										
FORME DI CONDUZIONE										
Conduzione diretta del coltivatore	4.978	3.515	1.921	2.068	3.003	1.881	15.476	24.517	105.908	163.267
<i>Con solo manodopera familiare</i>	4.732	3.272	1.754	1.838	2.521	1.570	12.425	16.986	51.898	96.996
<i>Con manodopera familiare prevalente</i>	223	232	151	200	452	311	2.769	4.531	31.146	40.015
<i>Con manodopera extrafamiliare prevalente</i>	23	11	16	30	30	-	282	3.000	22.864	26.256
Conduzione con salariati	176	116	28	89	85	140	1.879	500	56.983	59.996
Conduzione a colonia parziaria appoderata	1	5	-	-	-	-	-	-	-	6
Altra forma di conduzione	-	-	-	-	-	-	-	-	-	-
TOTALE	5.155	3.636	1.949	2.157	3.088	2.021	17.355	25.017	162.891	223.269
ZONE ALTIMETRICHE										
Montagna	1.730	1.604	948	826	721	359	1.212	-	3.820	11.220
Collina	3.425	2.032	1.001	1.331	2.367	1.662	16.143	25.017	159.071	212.049
Pianura	-	-	-	-	-	-	-	-	-	-
TOTALE	5.155	3.636	1.949	2.157	3.088	2.021	17.355	25.017	162.891	223.269

Tavola 2.38 - Aziende con ovini e relativo numero di capi per classe di capi, classe di superficie totale e classe di superficie agricola utilizzata (SAU)

CLASSI DI SUPERFICIE TOTALE	CLASSI DI CAPI										
CLASSI DI SAU	1 -- 2	3 -- 9	10 -- 19	20 -- 49	50 -- 99	100 -- 499	500 -- 999	1000 -- 2999	3000 -- 4999	5000 ed oltre	Totale
AZIENDE											
CLASSI DI SUPERFICIE TOTALE (in ettari)											
Senza superficie	3	1	-	-	1	-	-	-	-	-	5
Meno di 1 ettaro	55	83	13	7	-	3	-	-	-	-	161
1 -- 2	74	106	27	13	3	2	-	-	-	-	225
2 -- 3	33	78	37	6	2	-	-	-	-	-	156
3 -- 5	70	147	52	37	7	7	1	-	-	-	321
5 -- 10	60	188	148	83	22	10	1	-	-	-	512
10 -- 20	27	160	168	137	36	42	3	-	-	-	573
20 -- 30	13	56	77	58	30	29	-	-	-	-	263
30 -- 50	8	31	40	57	30	48	3	-	-	-	217
50 -- 100	4	14	31	42	29	53	7	2	-	-	182
100 ed oltre	2	10	10	17	12	45	16	1	-	-	113
TOTALE	349	874	603	457	172	239	31	3	-	-	2.728
CLASSE DI SAU (in ettari)											
Senza superficie	3	2	1	-	1	-	-	-	-	-	7
Meno di 1 ettaro	78	117	21	14	-	3	-	-	-	-	233
1 -- 2	71	126	38	11	5	2	-	-	-	-	253
2 -- 3	36	107	37	20	2	1	-	-	-	-	203
3 -- 5	69	156	87	58	11	7	1	-	-	-	389
5 -- 10	50	188	188	112	30	18	1	-	-	-	587
10 -- 20	22	116	145	136	57	51	3	-	-	-	530
20 -- 30	10	28	43	54	21	35	-	-	-	-	191
30 -- 50	7	21	29	31	21	50	4	-	-	-	163
50 -- 100	3	7	12	13	20	48	9	2	-	-	114
100 ed oltre	-	6	2	8	4	24	13	1	-	-	58
TOTALE	349	874	603	457	172	239	31	3	-	-	2.728
CAPI											
CLASSI DI SUPERFICIE TOTALE (in ettari)											
Senza superficie	6	4	-	-	62	-	-	-	-	-	72
Meno di 1 ettaro	101	345	163	189	-	490	-	-	-	-	1.288
1 -- 2	124	475	335	332	190	260	-	-	-	-	1.716
2 -- 3	58	358	480	184	140	-	-	-	-	-	1.220
3 -- 5	131	669	659	1.028	493	1.310	750	-	-	-	5.040
5 -- 10	102	899	1.944	2.275	1.342	1.829	600	-	-	-	8.991
10 -- 20	41	855	2.161	3.838	2.470	8.141	1.670	-	-	-	19.176
20 -- 30	19	297	1.078	1.552	2.004	4.767	-	-	-	-	9.717
30 -- 50	13	173	521	1.671	2.052	10.776	1.750	-	-	-	16.956
50 -- 100	8	74	444	1.236	1.896	12.530	4.836	2.538	-	-	23.562
100 ed oltre	4	57	139	459	775	12.733	10.984	1.030	-	-	26.181
TOTALE	607	4.206	7.924	12.764	11.424	52.836	20.590	3.568	-	-	113.919
CLASSE DI SAU (in ettari)											
Senza superficie	6	9	15	-	62	-	-	-	-	-	92
Meno di 1 ettaro	144	497	271	368	-	490	-	-	-	-	1.770
1 -- 2	115	575	474	268	330	260	-	-	-	-	2.022
2 -- 3	65	477	472	564	140	127	-	-	-	-	1.845
3 -- 5	127	766	1.123	1.623	736	1.383	750	-	-	-	6.508
5 -- 10	84	944	2.438	3.109	1.861	3.205	600	-	-	-	12.241
10 -- 20	32	618	1.929	3.808	3.913	9.170	1.670	-	-	-	21.140
20 -- 30	15	142	603	1.540	1.493	7.136	-	-	-	-	10.929
30 -- 50	13	112	390	909	1.398	11.871	2.400	-	-	-	17.093
50 -- 100	6	33	175	355	1.251	12.433	6.038	2.538	-	-	22.829
100 ed oltre	-	33	34	220	240	6.761	9.132	1.030	-	-	17.450
TOTALE	607	4.206	7.924	12.764	11.424	52.836	20.590	3.568	-	-	113.919

Tavola 2.39 - Aziende con ovini e relativo numero di capi per classe di capi, forma di conduzione e zona altimetrica

FORME DI CONDUZIONE ZONE ALTIMETRICHE	CLASSI DI CAPI										Totale
	1 -- 2	3 -- 9	10 -- 19	20 -- 49	50 -- 99	100 -- 499	500 -- 999	1000 -- 2999	3000 -- 4999	5000 ed oltre	
AZIENDE											
FORME DI CONDUZIONE											
Conduzione diretta del coltivatore	342	842	580	436	162	228	27	3	-	-	2.620
Con solo manodopera familiare	328	806	550	400	149	194	14	2	-	-	2.443
Con manodopera familiare prevalente	12	30	28	31	13	29	13	1	-	-	157
Con manodopera extrafamiliare prevalente	2	6	2	5	-	5	-	-	-	-	20
Conduzione con salariati	7	32	23	20	10	11	4	-	-	-	107
Conduzione a colonia parziaria appoderata	-	-	-	1	-	-	-	-	-	-	1
Altra forma di conduzione	-	-	-	-	-	-	-	-	-	-	-
TOTALE	349	874	603	457	172	239	31	3	-	-	2.728
ZONE ALTIMETRICHE											
Montagna	58	231	227	170	80	106	15	2	-	-	889
Collina	291	643	376	287	92	133	16	1	-	-	1.839
Pianura	-	-	-	-	-	-	-	-	-	-	-
TOTALE	349	874	603	457	172	239	31	3	-	-	2.728
CAPI											
FORME DI CONDUZIONE											
Conduzione diretta del coltivatore	594	4.058	7.623	12.162	10.741	50.597	17.879	3.568	-	-	107.222
Con solo manodopera familiare	570	3.895	7.206	11.229	9.995	41.113	9.029	2.538	-	-	85.575
Con manodopera familiare prevalente	20	127	392	824	746	8.319	8.850	1.030	-	-	20.308
Con manodopera extrafamiliare prevalente	4	36	25	109	-	1.165	-	-	-	-	1.339
Conduzione con salariati	13	148	301	572	683	2.239	2.711	-	-	-	6.667
Conduzione a colonia parziaria appoderata	-	-	-	30	-	-	-	-	-	-	30
Altra forma di conduzione	-	-	-	-	-	-	-	-	-	-	-
TOTALE	607	4.206	7.924	12.764	11.424	52.836	20.590	3.568	-	-	113.919
ZONE ALTIMETRICHE											
Montagna	105	1.186	3.026	4.751	5.497	22.615	10.851	2.418	-	-	50.449
Collina	502	3.020	4.898	8.013	5.927	30.221	9.739	1.150	-	-	63.470
Pianura	-	-	-	-	-	-	-	-	-	-	-
TOTALE	607	4.206	7.924	12.764	11.424	52.836	20.590	3.568	-	-	113.919

Tavola 2.40 - Aziende con polli da carne e relativo numero di capi per classe di capi, classe di superficie totale e classe di superficie agricola utilizzata (SAU)

CLASSI DI SUPERFICIE TOTALE CLASSI DI SAU	CLASSI DI CAPI									Totale
	Meno di 50	50 -- 100	100 -- 500	500 -- 1000	1000 -- 5000	5000 -- 10000	10000 -- 25000	25000 -- 50000	50000 ed oltre	
AZIENDE										
CLASSI DI SUPERFICIE TOTALE (in ettari)										
Senza superficie	4	-	-	-	-	-	1	1	-	6
Meno di 1 ettaro	2.133	25	4	-	2	-	1	-	-	2.165
1 -- 2	1.589	36	2	1	2	1	1	-	2	1.634
2 -- 3	946	21	3	1	1	-	3	-	-	975
3 -- 5	1.289	29	1	-	6	2	4	1	-	1.332
5 -- 10	1.518	57	18	1	8	1	2	3	-	1.608
10 -- 20	1.151	61	14	-	2	3	4	2	3	1.240
20 -- 30	425	28	9	-	-	-	2	-	1	465
30 -- 50	296	32	7	-	1	-	2	1	-	339
50 -- 100	219	14	6	-	-	-	-	1	3	243
100 ed oltre	90	10	4	1	-	-	-	1	-	106
TOTALE	9.660	313	68	4	22	7	20	10	9	10.113
CLASSI DI SAU (in ettari)										
Senza superficie	13	-	-	-	-	-	1	1	-	15
Meno di 1 ettaro	2.736	30	4	-	3	-	2	1	2	2.778
1 -- 2	1.662	42	3	1	1	1	2	-	-	1.712
2 -- 3	1.039	30	4	1	1	1	2	-	-	1.078
3 -- 5	1.252	31	5	1	8	2	3	1	-	1.303
5 -- 10	1.435	60	18	-	7	1	2	3	2	1.528
10 -- 20	915	62	16	-	2	2	5	1	2	1.005
20 -- 30	249	29	7	-	-	-	2	1	1	289
30 -- 50	198	14	5	-	-	-	1	-	1	219
50 -- 100	122	10	5	1	-	-	-	1	1	140
100 ed oltre	39	5	1	-	-	-	-	1	-	46
TOTALE	9.660	313	68	4	22	7	20	10	9	10.113
CAPI										
CLASSI DI SUPERFICIE TOTALE (in ettari)										
Senza superficie	37	-	-	-	-	-	15.000	35.000	-	50.037
Meno di 1 ettaro	26.270	1.384	600	-	4.000	-	10.000	-	-	42.254
1 -- 2	20.903	1.900	430	800	3.200	8.000	10.000	-	180.000	225.233
2 -- 3	12.145	1.195	380	640	4.000	-	35.000	-	-	53.360
3 -- 5	18.138	1.640	100	-	13.400	13.000	52.200	30.000	-	128.478
5 -- 10	21.791	3.178	3.182	700	27.050	8.000	38.000	90.000	-	191.901
10 -- 20	18.423	3.402	2.090	-	4.000	25.000	56.000	70.000	191.000	369.915
20 -- 30	7.106	1.458	1.660	-	-	-	27.000	-	120.000	157.224
30 -- 50	4.975	1.830	780	-	4.000	-	22.000	30.000	-	63.585
50 -- 100	3.845	770	1.330	-	-	-	-	45.250	410.000	461.195
100 ed oltre	1.611	540	630	500	-	-	-	32.000	-	35.281
TOTALE	135.244	17.297	11.182	2.640	59.650	54.000	265.200	332.250	901.000	1.778.463
CLASSI DI SAU (in ettari)										
Senza superficie	138	-	-	-	-	-	15.000	35.000	-	50.138
Meno di 1 ettaro	33.668	1.644	600	-	6.000	-	20.000	30.000	180.000	271.912
1 -- 2	21.799	2.230	530	800	1.200	8.000	22.000	-	-	56.559
2 -- 3	14.036	1.755	480	640	4.000	5.000	25.000	-	-	50.911
3 -- 5	18.064	1.700	660	700	22.850	17.000	40.200	30.000	-	131.174
5 -- 10	21.996	3.338	3.652	-	19.600	8.000	38.000	100.000	171.000	365.586
10 -- 20	14.683	3.450	2.210	-	6.000	16.000	70.000	30.000	140.000	282.343
20 -- 30	4.497	1.550	1.110	-	-	-	25.000	30.000	160.000	222.157
30 -- 50	3.608	800	680	-	-	-	10.000	-	50.000	65.088
50 -- 100	2.065	540	1.060	500	-	-	-	45.250	200.000	249.415
100 ed oltre	690	290	200	-	-	-	-	32.000	-	33.180
TOTALE	135.244	17.297	11.182	2.640	59.650	54.000	265.200	332.250	901.000	1.778.463

Tavola 2.41 - Aziende con polli da carne e relativo numero di capi per classe di capi, forma di conduzione e zona altimetrica

FORME DI CONDUZIONE ZONE ALTIMETRICHE	CLASSI DI CAPI									Totale
	Meno di 50	50 -- 100	100 -- 500	500 --1000	1000 -- 5000	5000 -- 10000	10000 -- 25000	25000 -- 50000	50000 ed oltre	
AZIENDE										
FORME DI CONDUZIONE										
Conduzione diretta del coltivatore	9.221	302	61	3	22	7	17	10	7	9.650
<i>Con solo manodopera familiare</i>	<i>8.729</i>	<i>266</i>	<i>50</i>	<i>3</i>	<i>20</i>	<i>5</i>	<i>16</i>	<i>6</i>	<i>3</i>	<i>9.098</i>
<i>Con manodopera familiare prevalente</i>	<i>436</i>	<i>31</i>	<i>8</i>	-	<i>2</i>	<i>2</i>	<i>1</i>	<i>1</i>	<i>3</i>	<i>484</i>
<i>Con manodopera extrafamiliare prevalente</i>	<i>56</i>	<i>5</i>	<i>3</i>	-	-	-	-	<i>3</i>	<i>1</i>	<i>68</i>
Conduzione con salariati	438	11	7	1	-	-	3	-	2	462
Conduzione a colonia parziaria appoderata	1	-	-	-	-	-	-	-	-	1
Altra forma di conduzione	-	-	-	-	-	-	-	-	-	-
TOTALE	9.660	313	68	4	22	7	20	10	9	10.113
ZONE ALTIMETRICHE										
Montagna	2.544	85	19	-	1	2	2	-	1	2.654
Collina	7.116	228	49	4	21	5	18	10	8	7.459
Pianura	-	-	-	-	-	-	-	-	-	-
TOTALE	9.660	313	68	4	22	7	20	10	9	10.113
CAPI										
FORME DI CONDUZIONE										
Conduzione diretta del coltivatore	129.236	16.727	10.292	2.140	59.650	54.000	226.200	332.250	771.000	1.601.495
<i>Con solo manodopera familiare</i>	<i>122.037</i>	<i>14.644</i>	<i>8.212</i>	<i>2.140</i>	<i>54.650</i>	<i>38.000</i>	<i>214.200</i>	<i>190.000</i>	<i>311.000</i>	<i>954.883</i>
<i>Con manodopera familiare prevalente</i>	<i>6.401</i>	<i>1.755</i>	<i>1.350</i>	-	<i>5.000</i>	<i>16.000</i>	<i>12.000</i>	<i>35.000</i>	<i>340.000</i>	<i>417.506</i>
<i>Con manodopera extrafamiliare prevalente</i>	<i>798</i>	<i>328</i>	<i>730</i>	-	-	-	-	<i>107.250</i>	<i>120.000</i>	<i>229.106</i>
Conduzione con salariati	5.988	570	890	500	-	-	39.000	-	130.000	176.948
Conduzione a colonia parziaria appoderata	20	-	-	-	-	-	-	-	-	20
Altra forma di conduzione	-	-	-	-	-	-	-	-	-	-
TOTALE	135.244	17.297	11.182	2.640	59.650	54.000	265.200	332.250	901.000	1.778.463
ZONE ALTIMETRICHE										
Montagna	37.602	4.664	2.600	-	4.600	16.000	25.000	-	160.000	250.466
Collina	97.642	12.633	8.582	2.640	55.050	38.000	240.200	332.250	741.000	1.527.997
Pianura	-	-	-	-	-	-	-	-	-	-
TOTALE	135.244	17.297	11.182	2.640	59.650	54.000	265.200	332.250	901.000	1.778.463

Tavola 2.42 - Aziende con galline da uova e relativo numero di capi per classe di capi , classe di superficie totale e classe di superficie agricola utilizzata (SAU)

CLASSI DI SUPERFICIE TOTALE		CLASSI DI CAPI										Totale
CLASSI DI SAU	Meno di 50	50 --100	100 -- 500	500 --1000	1000 -- 3000	3000 -- 5000	5000 -- 10000	10000 -- 25000	25000 -- 50000	50000 ed oltre		
AZIENDE												
CLASSI DI SUPERFICIE TOTALE (in ettari)												
Senza superficie	14	1	-	-	-	-	1	-	-	-	16	
Meno di 1 ettaro	3.445	-	-	-	-	-	-	-	-	-	3.445	
1 -- 2	2.328	1	1	-	-	-	-	-	-	-	2.330	
2 -- 3	1.373	2	-	-	-	-	-	-	-	-	1.375	
3 -- 5	1.863	3	1	1	-	-	1	-	-	-	1.869	
5 -- 10	2.164	13	1	-	1	-	1	-	-	-	2.180	
10 -- 20	1.641	11	2	1	1	1	4	2	-	-	1.663	
20 -- 30	590	5	1	-	-	-	1	1	-	-	598	
30 -- 50	419	2	1	-	-	-	-	-	-	1	423	
50 -- 100	274	2	2	-	-	1	-	-	1	1	281	
100 ed oltre	112	3	2	-	-	-	-	-	1	1	119	
TOTALE	14.223	43	11	2	2	2	8	3	2	3	14.299	
CLASSI DI SAU (in ettari)												
Senza superficie	34	2	-	-	-	-	1	-	-	1	38	
Meno di 1 ettaro	4.343	-	-	-	-	-	-	-	-	-	4.343	
1 -- 2	2.431	2	1	-	-	-	-	-	-	-	2.434	
2 -- 3	1.511	4	1	-	1	-	-	-	-	-	1.517	
3 -- 5	1.793	6	1	1	-	-	2	-	-	-	1.803	
5 -- 10	1.993	11	2	1	-	-	3	1	-	-	2.011	
10 -- 20	1.306	9	-	-	1	1	2	1	-	-	1.320	
20 -- 30	360	3	1	-	-	-	-	1	-	-	365	
30 -- 50	258	3	1	-	-	-	-	-	1	-	263	
50 -- 100	146	2	2	-	-	1	-	-	1	1	153	
100 ed oltre	48	1	2	-	-	-	-	-	-	1	52	
TOTALE	14.223	43	11	2	2	2	8	3	2	3	14.299	
CAPI												
CLASSI DI SUPERFICIE TOTALE (in ettari)												
Senza superficie	73	50	-	-	-	-	7.000	-	-	-	7.123	
Meno di 1 ettaro	23.438	-	-	-	-	-	-	-	-	-	23.438	
1 -- 2	17.738	70	110	-	-	-	-	-	-	-	17.918	
2 -- 3	10.565	100	-	-	-	-	-	-	-	-	10.665	
3 -- 5	15.885	170	100	810	-	-	8.000	-	-	-	24.965	
5 -- 10	20.007	730	100	-	1.000	-	6.000	-	-	-	27.837	
10 -- 20	16.701	630	200	600	2.000	3.000	25.000	35.000	-	-	83.131	
20 -- 30	6.485	250	100	-	-	-	5.000	10.000	-	-	21.835	
30 -- 50	4.805	100	100	-	-	-	-	-	-	140.000	145.005	
50 -- 100	3.422	100	300	-	-	3.500	-	-	39.649	66.000	112.971	
100 ed oltre	1.583	160	500	-	-	-	-	-	34.000	917.916	954.159	
TOTALE	120.702	2.360	1.510	1.410	3.000	6.500	51.000	45.000	73.649	1.123.916	1.429.047	
CLASSI DI SAU (in ettari)												
Senza superficie	207	100	-	-	-	-	7.000	-	-	140.000	147.307	
Meno di 1 ettaro	29.813	-	-	-	-	-	-	-	-	-	29.813	
1 -- 2	18.889	120	110	-	-	-	-	-	-	-	19.119	
2 -- 3	12.303	220	100	-	1.000	-	-	-	-	-	13.623	
3 -- 5	16.088	330	100	810	-	-	14.000	-	-	-	31.328	
5 -- 10	19.420	640	200	600	-	-	16.000	15.000	-	-	51.860	
10 -- 20	13.921	490	-	-	2.000	3.000	14.000	20.000	-	-	53.411	
20 -- 30	4.311	150	100	-	-	-	-	10.000	-	-	14.561	
30 -- 50	3.068	150	100	-	-	-	-	-	39.649	-	42.967	
50 -- 100	1.960	110	300	-	-	3.500	-	-	34.000	66.000	105.870	
100 ed oltre	722	50	500	-	-	-	-	-	-	917.916	919.188	
TOTALE	120.702	2.360	1.510	1.410	3.000	6.500	51.000	45.000	73.649	1.123.916	1.429.047	

Tavola 2.43 - Aziende con galline da uova e relativo numero di capi per classe di capi, forma di conduzione e zona altimetrica

FORME DI CONDUZIONE ZONE ALTIMETRICHE	CLASSI DI CAPI										Totale
	Meno di 50	50 -- 100	100 -- 500	500 -- 1000	1000 -- 3000	3000 -- 5000	5.000 -- 10000	10000 -- 25000	25000 -- 50000	50000 ed oltre	
AZIENDE											
FORME DI CONDUZIONE											
Conduzione diretta del coltivatore	13.545	39	10	2	2	2	6	3	1	2	13.612
<i>Con solo manodopera familiare</i>	<i>12.835</i>	<i>35</i>	<i>6</i>	<i>2</i>	<i>2</i>	<i>2</i>	<i>3</i>	<i>1</i>	-	-	<i>12.886</i>
<i>Con manodopera familiare prevalente</i>	<i>642</i>	<i>2</i>	<i>2</i>	-	-	-	<i>3</i>	<i>2</i>	-	<i>1</i>	<i>652</i>
<i>Con manodopera extrafamiliare prevalente</i>	<i>68</i>	<i>2</i>	<i>2</i>	-	-	-	-	-	<i>1</i>	<i>1</i>	<i>74</i>
Conduzione con salariati	675	4	1	-	-	-	2	-	1	1	684
Conduzione a colonia parziaria appoderata	1	-	-	-	-	-	-	-	-	-	1
Altra forma di conduzione	2	-	-	-	-	-	-	-	-	-	2
TOTALE	14.223	43	11	2	2	2	8	3	2	3	14.299
ZONE ALTIMETRICHE											
Montagna	4.211	18	4	1	-	1	2	1	-	-	4.238
Collina	10.012	25	7	1	2	1	6	2	2	3	10.061
Pianura	-	-	-	-	-	-	-	-	-	-	-
TOTALE	14.223	43	11	2	2	2	8	3	2	3	14.299
CAPI											
FORME DI CONDUZIONE											
Conduzione diretta del coltivatore	115.082	2.160	1.410	1.410	3.000	6.500	40.000	45.000	39.649	983.916	1.238.127
<i>Con solo manodopera familiare</i>	<i>108.455</i>	<i>1.950</i>	<i>910</i>	<i>1.410</i>	<i>3.000</i>	<i>6.500</i>	<i>20.000</i>	<i>10.000</i>	-	-	<i>152.225</i>
<i>Con manodopera familiare prevalente</i>	<i>6.068</i>	<i>110</i>	<i>300</i>	-	-	-	<i>20.000</i>	<i>35.000</i>	-	<i>66.000</i>	<i>127.478</i>
<i>Con manodopera extrafamiliare prevalente</i>	<i>559</i>	<i>100</i>	<i>200</i>	-	-	-	-	-	<i>39.649</i>	<i>917.916</i>	<i>958.424</i>
Conduzione con salariati	5.569	200	100	-	-	-	11.000	-	34.000	140.000	190.869
Conduzione a colonia parziaria appoderata	25	-	-	-	-	-	-	-	-	-	25
Altra forma di conduzione	26	-	-	-	-	-	-	-	-	-	26
TOTALE	120.702	2.360	1.510	1.410	3.000	6.500	51.000	45.000	73.649	1.123.916	1.429.047
ZONE ALTIMETRICHE											
Montagna	40.328	1.000	700	810	-	3.000	11.000	15.000	-	-	71.838
Collina	80.374	1.360	810	600	3.000	3.500	40.000	30.000	73.649	1.123.916	1.357.209
Pianura	-	-	-	-	-	-	-	-	-	-	-
TOTALE	120.702	2.360	1.510	1.410	3.000	6.500	51.000	45.000	73.649	1.123.916	1.429.047

Tavola 2.44 - Aziende che dispongono di ricoveri per animali e relativo numero di ricoveri per specie di ricovero, classe di superficie totale, classe di capienza di capi adulti ricoverabili e zona altimetrica

CLASSI DI SUPERFICIE TOTALE CLASSI DI CAPIENZA DI CAPI ADULTI ZONE ALTIMETRICHE	Totale	STALLE		Ovili	Porcilaie	Pollai	Ricoveri per altri allevamenti
		Per bovini	Per equini				
AZIENDE							
CLASSI DI SUPERFICIE TOTALE (in ettari)							
Senza superficie	10	1	-	3	2	8	2
Meno di 1 ettaro	3.599	94	62	140	533	3.305	786
1 -- 2	2.535	168	77	191	633	2.282	534
2 -- 3	1.528	142	46	125	416	1.357	268
3 -- 5	2.142	255	84	281	715	1.842	408
5 -- 10	2.617	586	152	428	1.071	2.099	533
10 -- 20	2.075	655	149	500	924	1.564	403
20 -- 30	785	309	70	223	347	550	150
30 -- 50	616	279	65	202	272	394	102
50 -- 100	454	240	58	161	193	278	61
100 ed oltre	286	166	68	108	104	122	31
TOTALE	16.647	2.895	831	2.362	5.210	13.801	3.278
CLASSI DI CAPIENZA DI CAPI ADULTI							
Meno di 10	1.565	1.242	636	582	3.869	442	-
10 -- 50	10.878	1.330	178	1.202	999	10.693	-
50 -- 100	2.626	185	11	229	91	1.973	-
100 -- 500	1.235	126	6	297	114	554	-
500 -- 1000	115	11	-	45	36	15	-
1000 -- 2000	60	1	-	3	52	10	-
2000 -- 5000	64	-	-	4	40	20	-
5000 ed oltre	104	-	-	-	9	94	-
TOTALE	16.647	2.895	831	2.362	5.210	13.801	-
ZONE ALTIMETRICHE							
Montagna	4.992	1.167	232	811	1.800	4.092	989
Collina	11.655	1.728	599	1.551	3.410	9.709	2.289
Pianura	-	-	-	-	-	-	-
TOTALE	16.647	2.895	831	2.362	5.210	13.801	3.278
NUMERO DI RICOVERI							
CLASSI DI SUPERFICIE TOTALE (in ettari)							
Senza superficie	23	2	-	3	5	10	3
Meno di 1 ettaro	4.994	94	62	140	544	3.308	846
1 -- 2	3.976	168	77	193	656	2.296	586
2 -- 3	2.401	142	47	125	429	1.365	293
3 -- 5	3.672	258	84	281	731	1.873	445
5 -- 10	5.006	587	154	429	1.132	2.126	578
10 -- 20	4.420	661	154	509	983	1.668	445
20 -- 30	1.770	326	71	223	410	572	168
30 -- 50	1.436	299	78	208	327	405	119
50 -- 100	1.192	269	66	177	253	334	93
100 ed oltre	803	240	73	132	142	168	48
TOTALE	29.693	3.046	866	2.420	5.612	14.125	3.624
CLASSI DI CAPIENZA DI CAPI ADULTI							
Meno di 10	10.395	1.242	636	582	3.869	442	-
10 -- 50	14.443	1.330	197	1.202	1.021	10.693	-
50 -- 100	2.574	218	20	229	131	1.976	-
100 -- 500	1.352	220	13	328	186	605	-
500 -- 1000	173	35	-	60	63	15	-
1000 -- 2000	158	1	-	7	134	16	-
2000 -- 5000	196	-	-	12	149	35	-
5000 ed oltre	402	-	-	-	59	343	-
TOTALE	29.693	3.046	866	2.420	5.612	14.125	-
ZONE ALTIMETRICHE							
Montagna	9.348	1.223	245	838	1.822	4.141	1.079
Collina	20.345	1.823	621	1.582	3.790	9.984	2.545
Pianura	-	-	-	-	-	-	-
TOTALE	29.693	3.046	866	2.420	5.612	14.125	3.624

Tavola 2.45 - Aziende che dispongono di ricoveri per animali, per numero di capi adulti ricoverabili, tipo di ricovero e tipo di impianto

TIPO DI RICOVERO TIPO DI IMPIANTO	NUMERO DI CAPI ADULTI RICOVERABILI								Totale
	Meno di 10	10--50	50 -- 100	100 --500	500 -- 1000	1000 -- 2000	2000 -- 5000	5000 ed oltre	
STALLE PER BOVINI	1.242	1.330	185	126	11	1	-	-	2.895
Con impianti per:									
Alimentazione automatizzata	7	35	29	43	7	-	-	-	121
Abbeveraggio automatizzato	228	588	130	89	11	1	-	-	1.047
Sgombero di letame e rimozione rifiuti	26	216	111	63	8	1	-	-	425
Mungitura meccanica	7	119	48	38	6	-	-	-	218
STALLE PER EQUINI	636	178	11	6	-	-	-	-	831
Con impianti per:									
Alimentazione automatizzata	7	2	-	2	-	-	-	-	11
Abbeveraggio automatizzato	87	32	2	2	-	-	-	-	123
Sgombero di letame e rimozione rifiuti	8	8	-	2	-	-	-	-	18
OVILI	582	1.202	229	297	45	3	4	-	2.362
Con impianti per:									
Alimentazione automatizzata	5	3	4	14	4	-	1	-	31
Abbeveraggio automatizzato	26	54	19	57	10	1	2	-	169
Sgombero di letame e rimozione rifiuti	14	14	4	13	3	-	-	-	48
Mungitura meccanica	-	2	2	24	15	2	1	-	46
PORCILAIE	3.869	999	91	114	36	52	40	9	5.210
Con impianti per:									
Alimentazione automatizzata	10	5	3	27	24	41	38	8	156
Abbeveraggio automatizzato	143	114	21	53	26	42	38	8	445
Sgombero di letame e rimozione rifiuti	55	12	4	30	21	33	25	7	187
Depurazione liquami	7	5	2	16	9	24	23	6	92
POLLAI	442	10.693	1.973	554	15	10	20	94	13.801
Con impianti per:									
Alimentazione automatizzata	1	1	2	4	1	4	8	75	96
Abbeveraggio automatizzato	1	15	10	15	1	4	14	80	140
Sgombero di letame e rimozione rifiuti	1	56	4	1	1	1	3	33	100

Tavola 2.46 - Aziende che utilizzano mezzi meccanici aziendali ed extraziendali per titolo di possesso dei mezzi meccanici, tipo di mezzo utilizzato e zona altimetrica

MEZZI MECCANICI	Totale aziende	DI PROPRIETÀ SOLO DELL'AZIENDA			In comproprietà	Forniti da terzi
		Aziende	NUMERO MEZZI			
			Totale	Di età inferiore a 10 anni		
TOTALE						
TOTALE	33.212	27.685	-	-	2.356	19.312
Trattrici	25.186	18.542	27.662	5.674	1.622	7.917
Di potenza inferiore a 40 Kw	8.967	7.878	8.574	1.125	700	951
Da 40 Kw a meno di 60 Kw	12.419	9.142	11.013	2.089	725	3.367
Da 60 Kw a meno di 100 Kw	8.249	5.178	6.705	1.957	387	3.188
Di 100 Kw e oltre	1.744	1.071	1.370	503	82	677
Motocoltivatori, motozappe, motofresatrici e motofalciatrici	21.108	18.924	22.178	3.365	1.129	2.206
Mietitrebbiatrici	15.680	816	914	114	149	14.991
Macchine per la raccolta completamente automatizzata di:						
Pomodoro da industria	14	7	7	5	1	6
Patata	25	15	16	8	-	10
Barbabietola da zucchero	311	31	36	13	1	283
Altri prodotti	540	260	338	145	35	268
Apparecchi meccanici distribuzione dei prodotti fitoiatrici	3.544	2.453	2.654	376	112	1.085
Macchine per la fertilizzazione	5.549	3.409	3.624	412	189	2.133
Altri mezzi meccanici	5.626	4.089	-	-	163	1.575
MONTAGNA						
TOTALE	8.179	6.575	-	-	862	5.075
Trattrici	6.334	4.437	6.219	1.061	638	2.050
Di potenza inferiore a 40 Kw	1.764	1.465	1.570	163	192	258
Da 40 Kw a meno di 60 Kw	3.310	2.246	2.550	367	292	1.102
Da 60 Kw a meno di 100 Kw	2.048	1.450	1.844	446	202	624
Di 100 Kw e oltre	326	218	255	85	33	96
Motocoltivatori, motozappe, motofresatrici e motofalciatrici	5.292	4.577	5.460	655	408	687
Mietitrebbiatrici	4.205	198	218	10	47	4.034
Macchine per la raccolta completamente automatizzata di:						
Pomodoro da industria	-	-	-	-	-	-
Patata	20	13	13	5	-	7
Barbabietola da zucchero	29	3	3	-	-	26
Altri prodotti	106	49	84	32	2	56
Apparecchi meccanici distribuzione dei prodotti fitoiatrici	158	127	136	35	9	32
Macchine per la fertilizzazione	691	463	525	80	43	220
Altri mezzi meccanici	1.644	1.077	-	-	58	557
COLLINA						
TOTALE	25.033	21.110	-	-	1.494	14.237
Trattrici	18.852	14.105	21.443	4.613	984	5.867
Di potenza inferiore a 40 Kw	7.203	6.413	7.004	962	508	693
Da 40 Kw a meno di 60 Kw	9.109	6.896	8.463	1.722	433	2.265
Da 60 Kw a meno di 100 Kw	6.201	3.728	4.861	1.511	185	2.564
Di 100 Kw e oltre	1.418	853	1.115	418	49	581
Motocoltivatori, motozappe, motofresatrici e motofalciatrici	15.816	14.347	16.718	2.710	721	1.519
Mietitrebbiatrici	11.475	618	696	104	102	10.957
Macchine per la raccolta completamente automatizzata di:						
Pomodoro da industria	14	7	7	5	1	6
Patata	5	2	3	3	-	3
Barbabietola da zucchero	282	28	33	13	1	257
Altri prodotti	434	211	254	113	33	212
Apparecchi meccanici distribuzione dei prodotti fitoiatrici	3.386	2.326	2.518	341	103	1.053
Macchine per la fertilizzazione	4.858	2.946	3.099	332	146	1.913
Altri mezzi meccanici	3.982	3.012	-	-	105	1.018
PIANURA						
TOTALE	-	-	-	-	-	-
Trattrici	-	-	-	-	-	-
Di potenza inferiore a 40 Kw	-	-	-	-	-	-
Da 40 Kw a meno di 60 Kw	-	-	-	-	-	-
Da 60 Kw a meno di 100 Kw	-	-	-	-	-	-
Di 100 Kw e oltre	-	-	-	-	-	-
Motocoltivatori, motozappe, motofresatrici e motofalciatrici	-	-	-	-	-	-
Mietitrebbiatrici	-	-	-	-	-	-
Macchine per la raccolta completamente automatizzata di:						
Pomodoro da industria	-	-	-	-	-	-
Patata	-	-	-	-	-	-
Barbabietola da zucchero	-	-	-	-	-	-
Altri prodotti	-	-	-	-	-	-
Apparecchi meccanici distribuzione dei prodotti fitoiatrici	-	-	-	-	-	-
Macchine per la fertilizzazione	-	-	-	-	-	-
Altri mezzi meccanici	-	-	-	-	-	-

Tavola 2.47 - Aziende che utilizzano mezzi meccanici aziendali ed extraziendali per tipo di possesso, tipo di mezzo utilizzato e zona altimetrica

MEZZI MECCANICI	TIPO DI POSSESSO						
	Solo di proprietà	Solo in comproprietà	Solo forniti da terzi	Di proprietà e in comproprietà	Di proprietà e forniti da terzi	In comproprietà e forniti da terzi	Di proprietà, in comproprietà e forniti da terzi
TOTALE							
Trattrici	15.725	452	6.161	1.092	1.678	31	47
<i>Di potenza inferiore a 40 Kw</i>	7.319	228	860	469	88	1	2
<i>Da 40 Kw a meno di 60 Kw</i>	8.333	221	3.053	498	308	3	3
<i>Da 60 Kw a meno di 100 Kw</i>	4.679	94	2.974	288	209	3	2
<i>Di 100 Kw e oltre</i>	987	29	642	51	33	2	-
Motocoltivatori, motozappe, motofresatrici e motofalciatrici	17.783	322	1.854	797	342	8	2
Mietitrebbiatrici	551	84	14.771	54	209	9	2
Macchine per la raccolta completamente automatizzata di:							
<i>Pomodoro da industria</i>	7	1	6	-	-	-	-
<i>Patata</i>	15	-	10	-	-	-	-
<i>Barbabietola da zucchero</i>	27	-	280	1	3	-	-
<i>Altri prodotti</i>	238	18	261	16	6	1	-
Apparecchi meccanici distribuzione dei prodotti fitoiatrici	2.352	50	1.038	57	42	3	2
Macchine per la fertilizzazione	3.229	88	2.051	99	80	1	1
Altri mezzi meccanici	3.890	100	1.436	61	137	1	1
MONTAGNA							
Trattrici	3.658	166	1.723	460	315	8	4
<i>Di potenza inferiore a 40 Kw</i>	1.314	64	235	128	23	-	-
<i>Da 40 Kw a meno di 60 Kw</i>	1.918	79	983	211	117	2	-
<i>Da 60 Kw a meno di 100 Kw</i>	1.224	34	563	166	59	1	1
<i>Di 100 Kw e oltre</i>	198	19	88	13	7	1	-
Motocoltivatori, motozappe, motofresatrici e motofalciatrici	4.197	114	601	294	86	-	-
Mietitrebbiatrici	125	27	3.979	19	54	1	-
Macchine per la raccolta completamente automatizzata di:							
<i>Pomodoro da industria</i>	-	-	-	-	-	-	-
<i>Patata</i>	13	-	7	-	-	-	-
<i>Barbabietola da zucchero</i>	3	-	26	-	-	-	-
<i>Altri prodotti</i>	48	1	56	1	-	-	-
Apparecchi meccanici distribuzione dei prodotti fitoiatrici	117	3	28	6	4	-	-
Macchine per la fertilizzazione	428	18	210	25	10	-	-
Altri mezzi meccanici	1.029	38	529	20	28	-	-
COLLINA							
Trattrici	12.067	286	4.438	632	1.363	23	43
<i>Di potenza inferiore a 40 Kw</i>	6.005	164	625	341	65	1	2
<i>Da 40 Kw a meno di 60 Kw</i>	6.415	142	2.070	287	191	1	3
<i>Da 60 Kw a meno di 100 Kw</i>	3.455	60	2.411	122	150	2	1
<i>Di 100 Kw e oltre</i>	789	10	554	38	26	1	-
Motocoltivatori, motozappe, motofresatrici e motofalciatrici	13.586	208	1.253	503	256	8	2
Mietitrebbiatrici	426	57	10.792	35	155	8	2
Macchine per la raccolta completamente automatizzata di:							
<i>Pomodoro da industria</i>	7	1	6	-	-	-	-
<i>Patata</i>	2	-	3	-	-	-	-
<i>Barbabietola da zucchero</i>	24	-	254	1	3	-	-
<i>Altri prodotti</i>	190	17	205	15	6	1	-
Apparecchi meccanici distribuzione dei prodotti fitoiatrici	2.235	47	1.010	51	38	3	2
Macchine per la fertilizzazione	2.801	70	1.841	74	70	1	1
Altri mezzi meccanici	2.861	62	907	41	109	1	1
PIANURA							
Trattrici	-	-	-	-	-	-	-
<i>Di potenza inferiore a 40 Kw</i>	-	-	-	-	-	-	-
<i>Da 40 Kw a meno di 60 Kw</i>	-	-	-	-	-	-	-
<i>Da 60 Kw a meno di 100 Kw</i>	-	-	-	-	-	-	-
<i>Di 100 Kw e oltre</i>	-	-	-	-	-	-	-
Motocoltivatori, motozappe, motofresatrici e motofalciatrici	-	-	-	-	-	-	-
Mietitrebbiatrici	-	-	-	-	-	-	-
Macchine per la raccolta completamente automatizzata di:							
<i>Pomodoro da industria</i>	-	-	-	-	-	-	-
<i>Patata</i>	-	-	-	-	-	-	-
<i>Barbabietola da zucchero</i>	-	-	-	-	-	-	-
<i>Altri prodotti</i>	-	-	-	-	-	-	-
Apparecchi meccanici distribuzione dei prodotti fitoiatrici	-	-	-	-	-	-	-
Macchine per la fertilizzazione	-	-	-	-	-	-	-
Altri mezzi meccanici	-	-	-	-	-	-	-

Tavola 2.48 - Aziende che utilizzano mezzi meccanici di proprietà dell'azienda e relativo numero di mezzi per classe di superficie agricola utilizzata (SAU) e tipo di mezzo utilizzato

MEZZI MECCANICI	CLASSI DI SUPERFICIE AGRICOLA UTILIZZATA (in ettari)									Totale
	Senza superficie	Meno di 1	1 -- 2	2 -- 5	5 -- 10	10 -- 20	20 -- 50	50 -- 100	100 ed oltre	
AZIENDE										
Trattrici	35	3.323	2.883	4.649	3.213	2.265	1.418	478	278	18.542
Di potenza inferiore a 40 Kw	15	2.248	1.582	1.885	991	613	336	134	74	7.878
Da 40 Kw a meno di 60 Kw	16	933	1.152	2.361	1.878	1.427	886	303	186	9.142
Da 60 Kw a meno di 100 Kw	7	244	303	982	1.143	1.057	874	357	211	5.178
Di 100 Kw e oltre	-	11	31	82	96	203	304	181	163	1.071
Motocoltivatori, motozappe, motofresatrici e motofalciatrici	46	7.272	3.282	3.814	2.171	1.334	677	208	120	18.924
Mietitrebbiatrici	-	37	40	125	124	168	178	82	62	816
Macchine per la raccolta automatizzata di:										
Pomodoro da industria	-	-	-	-	-	1	2	2	2	7
Patata	-	-	-	1	2	7	4	1	-	15
Barbabietola da zucchero	-	-	-	1	3	5	4	10	8	31
Altri prodotti	-	1	2	13	29	66	65	35	49	260
Apparecchi meccanici distribuzione dei prodotti fitoiatrici	-	295	263	581	440	358	290	134	92	2.453
Macchine per la fertilizzazione	-	168	327	839	722	579	479	174	121	3.409
Altri mezzi meccanici	69	981	485	803	619	522	400	131	79	4.089
NUMERO DI MEZZI										
Trattrici	44	3.552	3.220	5.809	4.810	4.159	3.401	1.522	1.145	27.662
Di potenza inferiore a 40 Kw	16	2.301	1.656	2.051	1.108	747	421	170	104	8.574
Da 40 Kw a meno di 60 Kw	19	977	1.203	2.590	2.239	1.841	1.279	507	358	11.013
Da 60 Kw a meno di 100 Kw	9	257	326	1.072	1.354	1.335	1.325	594	433	6.705
Di 100 Kw e oltre	-	17	35	96	109	236	376	251	250	1.370
Motocoltivatori, motozappe, motofresatrici e motofalciatrici	51	7.843	3.711	4.578	2.748	1.803	911	312	221	22.178
Mietitrebbiatrici	-	39	52	136	142	181	197	94	73	914
Macchine per la raccolta automatizzata di:										
Pomodoro da industria	-	-	-	-	-	1	2	2	2	7
Patata	-	-	-	1	2	7	5	1	-	16
Barbabietola da zucchero	-	-	-	1	3	6	5	11	10	36
Altri prodotti	-	1	2	15	39	82	82	50	67	338
Apparecchi meccanici distribuzione dei prodotti fitoiatrici	-	296	264	586	451	391	320	188	158	2.654
Macchine per la fertilizzazione	-	168	330	843	731	616	548	199	189	3.624

Tavola 2.49 - Aziende che utilizzano i principali mezzi meccanici di proprietà dell'azienda per numero di mezzi e tipo di mezzo utilizzato

MEZZI MECCANICI	NUMERO DI MEZZI DI PROPRIETÀ DELL'AZIENDA							Totale
	1	2	3	4	5	6 E OLTRE		
						Aziende	Numero mezzi	
TOTALE								
Trattrici	12.734	3.952	1.083	415	182	176	1.205	18.542
Di potenza inferiore a 40 Kw	7.265	546	56	9	-	2	13	7.878
Da 40 Kw a meno di 60 Kw	7.587	1.330	169	35	10	11	69	9.142
Da 60 Kw a meno di 100 Kw	4.015	912	178	48	15	10	65	5.178
Di 100 Kw e oltre	859	154	43	8	3	4	27	1.071
Motocoltivatori, motozappe, motofresatrici e motofalciatrici	16.199	2.357	262	76	17	13	90	18.924
Mietitrebbiatrici	718	98	-	-	-	-	-	816
Macchine per la raccolta completamente automatizzata di:								
Pomodoro da industria	7	-	-	-	-	-	-	7
Patata	14	1	-	-	-	-	-	15
Barbabietola da zucchero	27	3	1	-	-	-	-	31
Altri prodotti	203	42	12	1	1	1	6	260
Apparecchi meccanici distribuzione dei prodotti fitoiatrici	2.307	114	19	7	3	3	19	2.453
Macchine per la fertilizzazione	3.236	146	19	5	2	1	9	3.409
DI ETÀ INFERIORE A 10 ANNI								
Trattrici	3.329	692	158	57	18	25	169	4.279
Di potenza inferiore a 40 Kw	1.014	44	6	-	1	-	-	1.065
Da 40 Kw a meno di 60 Kw	1.698	147	23	1	1	3	19	1.873
Da 60 Kw a meno di 100 Kw	1.336	209	35	12	6	3	20	1.601
Di 100 Kw e oltre	346	55	9	2	1	1	7	414
Motocoltivatori, motozappe, motofresatrici e motofalciatrici	2.741	231	26	11	4	3	20	3.016
Mietitrebbiatrici	80	17	-	-	-	-	-	97
Macchine per la raccolta completamente automatizzata di:								
Pomodoro da industria	5	-	-	-	-	-	-	5
Patata	6	1	-	-	-	-	-	7
Barbabietola da zucchero	6	2	1	-	-	-	-	9
Altri prodotti	99	17	4	-	-	-	-	120
Apparecchi meccanici distribuzione dei prodotti fitoiatrici	278	34	5	1	1	1	6	320
Macchine per la fertilizzazione	338	27	4	2	-	-	-	371

Tavola 2.50 - Aziende e relativo numero di giornate di lavoro aziendale per classe di giornate di lavoro, classe di superficie totale e classe di superficie agricola utilizzata (SAU)

CLASSI DI SUPERFICIE TOTALE CLASSI DI SAU	CLASSI DI GIORNATE DI LAVORO								Totale
	Meno di 50	50 -- 100	100 -- 200	200 -- 300	300 -- 500	500 -- 1000	1000 -- 2500	2500 ed oltre	

AZIENDE									
CLASSI DI SUPERFICIE TOTALE (in ettari)									
Senza superficie	19	-	-	-	2	1	1	-	23
Meno di 1 ettaro	8.571	1.577	682	165	108	28	3	-	11.134
1 -- 2	4.136	1.183	642	176	114	35	2	-	6.288
2 -- 3	2.088	716	451	140	113	37	3	-	3.548
3 -- 5	2.114	975	723	302	201	67	4	2	4.388
5 -- 10	1.809	977	940	538	497	214	11	2	4.988
10 -- 20	983	476	694	496	617	391	42	1	3.700
20 -- 30	304	158	189	212	268	203	51	1	1.386
30 -- 50	215	85	160	134	237	220	63	5	1.119
50 -- 100	132	56	95	91	191	202	84	9	860
100 ed oltre	139	38	39	48	104	150	119	39	676
TOTALE	20.510	6.241	4.615	2.302	2.452	1.548	383	59	38.110
CLASSI DI SAU (in ettari)									
Senza superficie	406	24	7	1	5	1	2	1	447
Meno di 1 ettaro	10.422	2.058	909	226	142	39	4	-	13.800
1 -- 2	4.014	1.285	737	200	139	37	1	1	6.414
2 -- 3	1.875	756	538	198	141	48	5	1	3.562
3 -- 5	1.673	874	798	366	257	97	4	1	4.070
5 -- 10	1.199	796	852	607	624	282	16	-	4.376
10 -- 20	563	307	530	422	580	410	53	1	2.866
20 -- 30	132	69	108	126	216	206	61	1	919
30 -- 50	92	34	82	84	179	189	67	6	733
50 -- 100	69	27	41	53	131	150	80	11	562
100 ed oltre	65	11	13	19	38	89	90	36	361
TOTALE	20.510	6.241	4.615	2.302	2.452	1.548	383	59	38.110

GIORNATE DI LAVORO AZIENDALE									
CLASSI DI SUPERFICIE TOTALE (in ettari)									
Senza superficie	157	-	-	-	750	790	1.290	-	2.987
Meno di 1 ettaro	157.729	100.777	86.270	38.292	39.408	18.159	4.740	-	445.375
1 -- 2	79.094	76.470	82.601	40.404	39.274	22.917	2.600	-	343.360
2 -- 3	41.875	46.829	58.494	32.238	41.529	22.915	4.767	-	248.647
3 -- 5	44.455	64.427	94.841	69.978	71.544	41.104	5.853	6.397	398.599
5 -- 10	35.907	65.572	126.778	126.787	179.048	134.319	13.645	5.059	687.115
10 -- 20	18.711	31.831	96.542	118.717	228.110	252.240	52.850	3.788	802.789
20 -- 30	5.651	10.737	26.054	51.467	100.253	135.504	65.965	2.528	398.159
30 -- 50	4.109	5.830	22.168	31.842	88.860	149.943	81.131	16.080	399.963
50 -- 100	2.108	3.749	13.713	21.623	71.795	132.502	117.339	33.956	396.785
100 ed oltre	2.413	2.510	5.774	11.627	40.941	106.728	174.303	205.062	549.358
TOTALE	392.209	408.732	613.235	542.975	901.512	1.017.121	524.483	272.870	4.673.137
CLASSI DI SAU (in ettari)									
Senza superficie	3.696	1.471	1.005	250	1.780	790	2.850	2.509	14.351
Meno di 1 ettaro	192.787	131.636	114.982	51.835	51.655	25.834	6.010	-	574.739
1 -- 2	78.243	83.772	95.282	46.007	47.923	22.868	1.330	3.005	378.430
2 -- 3	38.991	49.490	71.059	45.790	51.235	29.724	6.930	3.392	296.611
3 -- 5	35.901	58.302	105.620	85.208	90.685	58.343	6.420	2.550	443.029
5 -- 10	25.186	53.435	116.543	144.721	227.255	178.990	19.585	-	765.715
10 -- 20	10.925	20.878	73.743	101.279	216.003	266.882	68.700	3.788	762.198
20 -- 30	2.277	5.017	15.290	30.567	81.285	140.337	76.456	2.528	353.757
30 -- 50	1.742	2.202	11.622	19.790	68.739	129.013	86.400	19.953	339.461
50 -- 100	1.209	1.777	6.185	13.004	49.582	100.769	114.888	38.629	326.043
100 ed oltre	1.252	752	1.904	4.524	15.370	63.571	134.914	196.516	418.803
TOTALE	392.209	408.732	613.235	542.975	901.512	1.017.121	524.483	272.870	4.673.137

Tavola 2.51 - Aziende e relativo numero di giornate di lavoro aziendale per classe di giornate di lavoro, forma di conduzione e zona altimetrica

FORME DI CONDUZIONE ZONE ALTIMETRICHE	CLASSI DI GIORNATE DI LAVORO								Totale
	Meno di 50	50--100	100--200	200--300	300--500	500--1000	1000--2500	2500 ed oltre	
AZIENDE									
FORME DI CONDUZIONE									
Conduzione diretta del coltivatore	18.218	5.987	4.439	2.206	2.315	1.418	284	18	34.885
Con solo manodopera familiare	17.631	5.682	4.144	1.996	1.943	999	108	-	32.503
Con manodopera familiare prevalente	419	232	224	154	314	319	97	4	1.763
Con manodopera extrafamiliare prevalente	168	73	71	56	58	100	79	14	619
Conduzione con salariati	2.267	251	173	95	136	129	99	41	3.191
Conduzione a colonia parziaria appoderata	11	1	2	1	-	1	-	-	16
Altra forma di conduzione	14	2	1	-	1	-	-	-	18
TOTALE	20.510	6.241	4.615	2.302	2.452	1.548	383	59	38.110
ZONE ALTIMETRICHE									
Montagna	5.312	1.589	1.213	574	718	396	64	7	9.873
Collina	15.198	4.652	3.402	1.728	1.734	1.152	319	52	28.237
Pianura	-	-	-	-	-	-	-	-	-
TOTALE	20.510	6.241	4.615	2.302	2.452	1.548	383	59	38.110
GIORNATE DI LAVORO AZIENDALE									
FORME DI CONDUZIONE									
Conduzione diretta del coltivatore	364.943	392.337	589.453	519.371	850.510	926.390	383.359	95.878	4.122.241
Con solo manodopera familiare	351.008	371.165	548.099	468.077	703.932	638.055	135.759	-	3.216.095
Con manodopera familiare prevalente	10.418	15.979	30.788	37.576	123.565	218.497	126.833	13.128	576.784
Con manodopera extrafamiliare prevalente	3.517	5.193	10.566	13.718	23.013	69.838	120.767	82.750	329.362
Conduzione con salariati	26.937	16.181	23.257	23.324	50.582	89.939	141.124	176.992	548.336
Conduzione a colonia parziaria appoderata	160	64	365	280	-	792	-	-	1.661
Altra forma di conduzione	169	150	160	-	420	-	-	-	899
TOTALE	392.209	408.732	613.235	542.975	901.512	1.017.121	524.483	272.870	4.673.137
ZONE ALTIMETRICHE									
Montagna	97.568	105.327	161.007	133.638	260.622	259.534	84.493	23.221	1.125.410
Collina	294.641	303.405	452.228	409.337	640.890	757.587	439.990	249.649	3.547.727
Pianura	-	-	-	-	-	-	-	-	-
TOTALE	392.209	408.732	613.235	542.975	901.512	1.017.121	524.483	272.870	4.673.137

Tavola 2.52 - Aziende per categoria di manodopera familiare, classe di superficie totale, classe di superficie agricola utilizzata (SAU) e sesso

		FAMILIARI E PARENTI DEL CONDUTTORE					
CLASSI DI SUPERFICIE TOTALE CLASSI DI SAU	Conduttore	CONIUGE		ALTRI FAMILIARI DEL CONDUTTORE		Parenti del conduttore	Totale
		Totale	Di cui che lavora in azienda	Totale	Di cui che lavorano in azienda		
TOTALE							
CLASSI DI SUPERFICIE TOTALE (in ettari)							
Senza superficie	20	16	4	7	-	2	20
Meno di 1 ettaro	11.117	7.889	4.897	5.533	1.421	859	11.117
1 -- 2	6.255	4.428	2.891	3.199	900	461	6.255
2 -- 3	3.526	2.466	1.636	1.806	550	273	3.526
3 -- 5	4.358	3.037	2.121	2.304	825	355	4.358
5 -- 10	4.942	3.448	2.483	2.729	1.101	465	4.942
10 -- 20	3.646	2.468	1.814	2.101	992	358	3.646
20 -- 30	1.358	928	652	827	409	165	1.358
30 -- 50	1.075	696	488	675	361	101	1.075
50 -- 100	784	487	361	491	253	118	784
100 ed oltre	483	238	163	224	132	84	483
TOTALE	37.564	26.101	17.510	19.896	6.944	3.241	37.564
CLASSI DI SAU (in ettari)							
Senza superficie	430	241	77	162	26	12	430
Meno di 1 ettaro	13.753	9.644	6.056	6.781	1.753	1.036	13.753
1 -- 2	6.381	4.493	2.958	3.257	957	523	6.381
2 -- 3	3.540	2.501	1.737	1.880	616	276	3.540
3 -- 5	4.037	2.809	1.993	2.190	833	373	4.037
5 -- 10	4.314	3.014	2.215	2.479	1.115	389	4.314
10 -- 20	2.802	1.927	1.411	1.694	842	305	2.802
20 -- 30	892	615	448	600	325	117	892
30 -- 50	695	460	333	446	242	82	695
50 -- 100	491	276	203	299	169	83	491
100 ed oltre	229	121	79	108	66	45	229
TOTALE	37.564	26.101	17.510	19.896	6.944	3.241	37.564
MASCHI							
CLASSI DI SUPERFICIE TOTALE (in ettari)							
Senza superficie	13	4	1	5	-	2	18
Meno di 1 ettaro	8.214	1.434	1.154	3.962	1.118	744	10.300
1 -- 2	4.691	774	627	2.315	716	399	5.827
2 -- 3	2.579	487	387	1.292	454	226	3.297
3 -- 5	3.160	642	521	1.680	682	315	4.058
5 -- 10	3.578	777	636	2.045	879	404	4.652
10 -- 20	2.603	621	522	1.626	821	307	3.417
20 -- 30	1.004	212	176	646	352	143	1.284
30 -- 50	823	146	119	524	290	85	1.013
50 -- 100	596	99	76	402	223	102	739
100 ed oltre	395	29	24	191	117	73	441
TOTALE	27.656	5.225	4.243	14.688	5.652	2.800	35.046
CLASSI DI SAU (in ettari)							
Senza superficie	266	69	35	103	18	12	358
Meno di 1 ettaro	10.143	1.778	1.446	4.837	1.362	895	12.731
1 -- 2	4.738	816	656	2.344	768	446	5.947
2 -- 3	2.590	513	411	1.351	515	237	3.324
3 -- 5	2.959	587	483	1.634	690	327	3.779
5 -- 10	3.100	713	592	1.911	896	343	4.069
10 -- 20	2.039	488	411	1.328	713	262	2.665
20 -- 30	686	131	108	485	284	95	854
30 -- 50	541	88	67	351	200	69	648
50 -- 100	400	29	23	248	146	73	458
100 ed oltre	194	13	11	96	60	41	213
TOTALE	27.656	5.225	4.243	14.688	5.652	2.800	35.046

Tavola 2.52 segue - Aziende per categoria di manodopera familiare, classe di superficie totale, classe di superficie agricola utilizzata (SAU) e sesso

		FAMILIARI E PARENTI DEL CONDUTTORE					
CLASSI DI SUPERFICIE TOTALE CLASSI DI SAU	Conduttore	CONIUGE		ALTRI FAMILIARI DEL CONDUTTORE		Parenti del conduttore	Totale
		Totale	Di cui che lavora in azienda	Totale	Di cui che lavorano in azienda		
FEMMINE							
CLASSI DI SUPERFICIE TOTALE (in ettari)							
Senza superficie	7	12	3	5	-	1	19
Meno di 1 ettaro	2.903	6.455	3.743	3.444	557	239	9.902
1 -- 2	1.564	3.654	2.264	1.986	343	150	5.549
2 -- 3	947	1.979	1.249	1.099	207	98	3.118
3 -- 5	1.198	2.395	1.600	1.442	328	106	3.832
5 -- 10	1.364	2.671	1.847	1.719	471	140	4.345
10 -- 20	1.043	1.847	1.292	1.347	435	119	3.166
20 -- 30	354	716	476	522	167	64	1.171
30 -- 50	252	550	369	429	162	37	914
50 -- 100	188	388	285	332	116	49	663
100 ed oltre	88	209	139	145	59	35	338
TOTALE	9.908	20.876	13.267	12.470	2.845	1.038	33.017
CLASSI DI SAU (in ettari)							
Senza superficie	164	172	42	98	9	2	350
Meno di 1 ettaro	3.610	7.866	4.610	4.192	688	298	12.162
1 -- 2	1.643	3.677	2.302	2.037	367	170	5.650
2 -- 3	950	1.988	1.326	1.141	226	91	3.143
3 -- 5	1.078	2.222	1.510	1.377	345	114	3.550
5 -- 10	1.214	2.301	1.623	1.556	481	124	3.778
10 -- 20	763	1.439	1.000	1.122	376	99	2.461
20 -- 30	206	484	340	381	135	55	773
30 -- 50	154	372	266	296	111	30	595
50 -- 100	91	247	180	206	81	34	395
100 ed oltre	35	108	68	64	26	21	160
TOTALE	9.908	20.876	13.267	12.470	2.845	1.038	33.017

Tavola 2.53 - Aziende per categoria di altra manodopera aziendale, classe di superficie totale, classe di superficie agricola utilizzata (SAU) e sesso

	ALTRA MANODOPERA AZIENDALE				
CLASSI DI SUPERFICIE TOTALE CLASSI DI SAU	DIRIGENTI E IMPIEGATI		OPERAI ED ASSIMILATI		Totale
	A tempo indeterminato	A tempo determinato	A tempo indeterminato	A tempo determinato	
	TOTALE				
CLASSI DI SUPERFICIE TOTALE (in ettari)					
Senza superficie	3	1	2	-	4
Meno di 1 ettaro	16	41	5	296	349
1 -- 2	27	39	14	211	279
2 -- 3	14	35	11	145	192
3 -- 5	27	28	11	201	250
5 -- 10	40	50	24	336	420
10 -- 20	47	50	40	377	487
20 -- 30	25	26	33	195	249
30 -- 50	42	32	29	208	271
50 -- 100	64	47	72	224	339
100 ed oltre	161	92	163	276	452
TOTALE	466	441	404	2.469	3.292
CLASSI DI SAU (in ettari)					
Senza superficie	21	6	4	18	38
Meno di 1 ettaro	39	59	14	391	484
1 -- 2	26	45	12	245	317
2 -- 3	13	29	11	162	201
3 -- 5	33	41	18	211	283
5 -- 10	50	47	34	361	461
10 -- 20	54	58	40	357	470
20 -- 30	28	22	29	165	213
30 -- 50	36	34	38	186	248
50 -- 100	58	39	80	197	292
100 ed oltre	108	61	124	176	285
TOTALE	466	441	404	2.469	3.292
	MASCHI				
CLASSI DI SUPERFICIE TOTALE (in ettari)					
Senza superficie	2	1	2	-	4
Meno di 1 ettaro	11	41	3	291	339
1 -- 2	25	38	13	206	273
2 -- 3	10	32	11	138	184
3 -- 5	21	26	9	192	239
5 -- 10	34	46	22	314	393
10 -- 20	44	49	37	343	451
20 -- 30	22	23	30	186	236
30 -- 50	37	32	28	189	253
50 -- 100	55	46	70	216	329
100 ed oltre	145	84	160	268	443
TOTALE	406	418	385	2.343	3.144
CLASSI DI SAU (in ettari)					
Senza superficie	18	5	4	18	37
Meno di 1 ettaro	31	56	11	384	470
1 -- 2	21	43	12	240	310
2 -- 3	12	27	11	154	193
3 -- 5	26	39	16	196	266
5 -- 10	45	44	31	331	424
10 -- 20	50	56	36	327	439
20 -- 30	23	20	27	158	202
30 -- 50	30	33	37	172	235
50 -- 100	48	38	78	192	285
100 ed oltre	102	57	122	171	283
TOTALE	406	418	385	2.343	3.144

Tavola 2.53 segue - Aziende per categoria di altra manodopera aziendale, classe di superficie totale, classe di superficie agricola utilizzata (SAU) e sesso

	ALTRA MANODOPERA AZIENDALE				
CLASSI DI SUPERFICIE TOTALE CLASSI DI SAU	DIRIGENTI E IMPIEGATI		OPERAI ED ASSIMILATI		Totale
	A tempo indeterminato	A tempo determinato	A tempo indeterminato	A tempo determinato	
FEMMINE					
CLASSI DI SUPERFICIE TOTALE (in ettari)					
Senza superficie	1	1	1	-	2
Meno di 1 ettaro	10	4	2	32	46
1 -- 2	2	4	2	31	39
2 -- 3	5	7	1	25	34
3 -- 5	8	5	3	55	69
5 -- 10	12	13	5	125	152
10 -- 20	6	18	7	182	211
20 -- 30	5	9	3	105	122
30 -- 50	8	13	4	114	135
50 -- 100	18	17	6	95	126
100 ed oltre	39	32	18	120	178
TOTALE	114	123	52	884	1.114
CLASSI DI SAU (in ettari)					
Senza superficie	4	4	2	3	10
Meno di 1 ettaro	13	8	5	40	63
1 -- 2	5	5	-	36	45
2 -- 3	4	6	3	37	47
3 -- 5	12	8	2	73	92
5 -- 10	6	16	4	153	178
10 -- 20	9	22	9	185	223
20 -- 30	8	9	4	87	104
30 -- 50	8	12	3	105	121
50 -- 100	19	12	5	85	112
100 ed oltre	26	21	15	80	119
TOTALE	114	123	52	884	1.114

Tavola 2.54 - Giornate di lavoro aziendale per categoria di manodopera familiare, classe di superficie totale, classe di superficie agricola utilizzata (SAU) e sesso

CLASSI DI SUPERFICIE TOTALE CLASSI DI SAU	Conduttore	FAMILIARI E PARENTI DEL CONDUTTORE			Totale
		Coniuge	Altri familiari del conduttore	Parenti del conduttore	
		TOTALE			
CLASSI DI SUPERFICIE TOTALE (in ettari)					
Senza superficie	706	296	-	35	1.037
Meno di 1 ettaro	295.857	89.087	33.288	18.021	436.253
1 -- 2	220.897	69.361	27.590	14.192	332.040
2 -- 3	155.869	52.945	20.074	8.899	237.787
3 -- 5	242.790	81.861	38.712	14.956	378.319
5 -- 10	409.194	139.114	78.843	27.236	654.387
10 -- 20	438.555	148.512	116.887	31.970	735.924
20 -- 30	195.907	61.508	61.604	25.250	344.269
30 -- 50	173.396	54.144	72.261	16.452	316.253
50 -- 100	139.766	44.024	53.534	23.625	260.949
100 ed oltre	80.497	24.182	41.367	19.677	165.723
TOTALE	2.353.434	765.034	544.160	200.313	3.862.941
CLASSI DI SAU (in ettari)					
Senza superficie	5.041	1.536	377	171	7.125
Meno di 1 ettaro	378.276	114.176	41.760	24.028	558.240
1 -- 2	243.115	75.327	32.929	15.439	366.810
2 -- 3	181.270	65.383	23.159	10.493	280.305
3 -- 5	269.216	87.768	46.868	18.827	422.679
5 -- 10	449.074	151.128	95.550	28.705	724.457
10 -- 20	400.951	131.693	116.304	33.223	682.171
20 -- 30	157.255	53.106	66.637	22.208	299.206
30 -- 50	132.690	43.339	53.623	15.267	244.919
50 -- 100	92.901	28.716	42.869	18.674	183.160
100 ed oltre	43.645	12.862	24.084	13.278	93.869
TOTALE	2.353.434	765.034	544.160	200.313	3.862.941
MASCHI					
CLASSI DI SUPERFICIE TOTALE (in ettari)					
Senza superficie	688	1	-	25	714
Meno di 1 ettaro	242.195	26.542	24.040	13.774	306.551
1 -- 2	185.629	16.967	20.357	11.063	234.016
2 -- 3	124.995	14.275	14.132	6.885	160.287
3 -- 5	193.995	20.153	27.744	11.585	253.477
5 -- 10	321.741	34.108	56.478	20.897	433.224
10 -- 20	337.957	38.361	81.717	24.723	482.758
20 -- 30	158.588	13.124	46.012	17.087	234.811
30 -- 50	143.120	11.787	52.073	12.880	219.860
50 -- 100	117.182	7.518	40.908	17.715	183.323
100 ed oltre	68.795	3.227	31.601	14.869	118.492
TOTALE	1.894.885	186.063	395.062	151.503	2.627.513
CLASSI DI SAU (in ettari)					
Senza superficie	3.782	534	291	151	4.758
Meno di 1 ettaro	309.002	34.300	29.756	18.375	391.433
1 -- 2	202.283	18.179	23.773	12.170	256.405
2 -- 3	144.782	18.128	17.832	8.101	188.843
3 -- 5	210.464	21.502	32.824	14.417	279.207
5 -- 10	347.818	36.815	67.070	21.865	473.568
10 -- 20	314.476	33.311	83.174	24.838	455.799
20 -- 30	129.803	11.450	49.513	15.502	206.268
30 -- 50	113.746	7.609	40.302	12.230	173.887
50 -- 100	81.691	2.553	32.232	13.667	130.143
100 ed oltre	37.038	1.682	18.295	10.187	67.202
TOTALE	1.894.885	186.063	395.062	151.503	2.627.513

Tavola 2.54 segue - Giornate di lavoro aziendale per categoria di manodopera familiare, classe di superficie totale, classe di superficie agricola utilizzata (SAU) e sesso

CLASSI DI SUPERFICIE TOTALE CLASSI DI SAU	FAMILIARI E PARENTI DEL CONDUTTORE				Totale
	Conduttore	Coniuge	Altri familiari del conduttore	Parenti del conduttore	
FEMMINE					
CLASSI DI SUPERFICIE TOTALE (in ettari)					
Senza superficie	18	295	-	10	323
Meno di 1 ettaro	53.662	62.545	9.248	4.247	129.702
1 -- 2	35.268	52.394	7.233	3.129	98.024
2 -- 3	30.874	38.670	5.942	2.014	77.500
3 -- 5	48.795	61.708	10.968	3.371	124.842
5 -- 10	87.453	105.006	22.365	6.339	221.163
10 -- 20	100.598	110.151	35.170	7.247	253.166
20 -- 30	37.319	48.384	15.592	8.163	109.458
30 -- 50	30.276	42.357	20.188	3.572	96.393
50 -- 100	22.584	36.506	12.626	5.910	77.626
100 ed oltre	11.702	20.955	9.766	4.808	47.231
TOTALE	458.549	578.971	149.098	48.810	1.235.428
CLASSI DI SAU (in ettari)					
Senza superficie	1.259	1.002	86	20	2.367
Meno di 1 ettaro	69.274	79.876	12.004	5.653	166.807
1 -- 2	40.832	57.148	9.156	3.269	110.405
2 -- 3	36.488	47.255	5.327	2.392	91.462
3 -- 5	58.752	66.266	14.044	4.410	143.472
5 -- 10	101.256	114.313	28.480	6.840	250.889
10 -- 20	86.475	98.382	33.130	8.385	226.372
20 -- 30	27.452	41.656	17.124	6.706	92.938
30 -- 50	18.944	35.730	13.321	3.037	71.032
50 -- 100	11.210	26.163	10.637	5.007	53.017
100 ed oltre	6.607	11.180	5.789	3.091	26.667
TOTALE	458.549	578.971	149.098	48.810	1.235.428

Tavola 2.55 - Giornate di lavoro aziendale per categoria di altra manodopera aziendale, classe di superficie totale, classe di superficie agricola utilizzata (SAU) e sesso

ALTRA MANODOPERA AZIENDALE					
CLASSI DI SUPERFICIE TOTALE CLASSI DI SAU	DIRIGENTI E IMPIEGATI		OPERAI E ASSIMILATI		Totale
	A tempo indeterminato	A tempo determinato	A tempo indeterminato	A tempo determinato	
TOTALE					
CLASSI DI SUPERFICIE TOTALE (in ettari)					
Senza superficie	380	100	1.470	-	1.950
Meno di 1 ettaro	1.653	295	2.163	5.011	9.122
1 -- 2	1.963	812	2.541	6.004	11.320
2 -- 3	1.118	571	3.855	5.316	10.860
3 -- 5	1.686	1.250	3.943	13.401	20.280
5 -- 10	3.506	2.334	7.082	19.806	32.728
10 -- 20	4.654	6.432	13.502	42.277	66.865
20 -- 30	3.979	4.037	10.492	35.382	53.890
30 -- 50	5.583	6.931	12.061	59.135	83.710
50 -- 100	8.659	10.673	26.552	89.952	135.836
100 ed oltre	49.739	29.706	126.956	177.234	383.635
TOTALE	82.920	63.141	210.617	453.518	810.196
CLASSI DI SAU (in ettari)					
Senza superficie	2.360	203	3.690	973	7.226
Meno di 1 ettaro	2.877	537	4.755	8.330	16.499
1 -- 2	2.107	1.041	2.015	6.457	11.620
2 -- 3	1.171	398	3.916	10.821	16.306
3 -- 5	2.234	2.058	5.839	10.219	20.350
5 -- 10	2.214	2.700	7.998	28.346	41.258
10 -- 20	8.598	8.205	14.108	49.116	80.027
20 -- 30	4.792	4.194	10.184	35.381	54.551
30 -- 50	5.059	7.771	17.013	64.699	94.542
50 -- 100	7.786	8.528	32.157	94.412	142.883
100 ed oltre	43.722	27.506	108.942	144.764	324.934
TOTALE	82.920	63.141	210.617	453.518	810.196
MASCHI					
CLASSI DI SUPERFICIE TOTALE (in ettari)					
Senza superficie	310	50	1.370	-	1.730
Meno di 1 ettaro	1.274	270	1.855	4.168	7.567
1 -- 2	1.500	647	2.199	3.524	7.870
2 -- 3	707	355	3.355	4.049	8.466
3 -- 5	1.397	1.107	2.963	6.866	12.333
5 -- 10	2.696	1.724	6.520	12.581	23.521
10 -- 20	4.154	4.612	12.130	26.942	47.838
20 -- 30	3.406	3.226	9.908	23.066	39.606
30 -- 50	4.446	5.630	10.081	37.559	57.716
50 -- 100	5.478	9.192	25.405	65.464	105.539
100 ed oltre	40.617	22.135	117.977	123.556	304.285
TOTALE	65.985	48.948	193.763	307.775	616.471
CLASSI DI SAU (in ettari)					
Senza superficie	2.070	123	3.070	812	6.075
Meno di 1 ettaro	2.187	381	3.825	5.662	12.055
1 -- 2	1.394	846	2.015	4.265	8.520
2 -- 3	999	320	3.354	6.402	11.075
3 -- 5	1.241	1.795	5.139	6.554	14.729
5 -- 10	1.920	2.021	7.358	17.327	28.626
10 -- 20	7.818	6.043	12.367	32.041	58.269
20 -- 30	2.893	3.054	9.171	24.121	39.239
30 -- 50	3.499	6.489	15.678	41.921	67.587
50 -- 100	5.044	7.448	30.974	68.790	112.256
100 ed oltre	36.920	20.428	100.812	99.880	258.040
TOTALE	65.985	48.948	193.763	307.775	616.471

Tavola 2.55 segue - Giornate di lavoro aziendale per categoria di altra manodopera aziendale, classe di superficie totale, classe di superficie agricola utilizzata (SAU) e sesso

	ALTRA MANODOPERA AZIENDALE				
CLASSI DI SUPERFICIE TOTALE CLASSI DI SAU	DIRIGENTI E IMPIEGATI		OPERAI E ASSIMILATI		Totale
	A tempo indeterminato	A tempo determinato	A tempo indeterminato	A tempo determinato	
FEMMINE					
CLASSI DI SUPERFICIE TOTALE (in ettari)					
Senza superficie	70	50	100	-	220
Meno di 1 ettaro	379	25	308	843	1.555
1 -- 2	463	165	342	2.480	3.450
2 -- 3	411	216	500	1.267	2.394
3 -- 5	289	143	980	6.535	7.947
5 -- 10	810	610	562	7.225	9.207
10 -- 20	500	1.820	1.372	15.335	19.027
20 -- 30	573	811	584	12.316	14.284
30 -- 50	1.137	1.301	1.980	21.576	25.994
50 -- 100	3.181	1.481	1.147	24.488	30.297
100 ed oltre	9.122	7.571	8.979	53.678	79.350
TOTALE	16.935	14.193	16.854	145.743	193.725
CLASSI DI SAU (in ettari)					
Senza superficie	290	80	620	161	1.151
Meno di 1 ettaro	690	156	930	2.668	4.444
1 -- 2	713	195	-	2.192	3.100
2 -- 3	172	78	562	4.419	5.231
3 -- 5	993	263	700	3.665	5.621
5 -- 10	294	679	640	11.019	12.632
10 -- 20	780	2.162	1.741	17.075	21.758
20 -- 30	1.899	1.140	1.013	11.260	15.312
30 -- 50	1.560	1.282	1.335	22.778	26.955
50 -- 100	2.742	1.080	1.183	25.622	30.627
100 ed oltre	6.802	7.078	8.130	44.884	66.894
TOTALE	16.935	14.193	16.854	145.743	193.725

Tavola 2.56 - Aziende per categoria di manodopera familiare, forma di conduzione, zona altimetrica e sesso

		FAMILIARI E PARENTI DEL CONDUTTORE					
CLASSI DI SUPERFICIE TOTALE CLASSI DI SAU	Conduttore	CONIUGE		ALTRI FAMILIARI DEL CONDUTTORE		Parenti del conduttore	Totale
		Totale	Di cui che lavora in azienda	Totale	Di cui che lavorano in azienda		
TOTALE							
FORME DI CONDUZIONE							
Conduzione diretta del coltivatore	34.885	24.610	16.880	18.785	6.711	3.102	34.885
<i>Con solo manodopera familiare</i>	32.503	23.118	15.823	17.508	6.138	2.780	32.503
<i>Con manodopera familiare prevalente</i>	1.763	1.184	917	1.021	505	260	1.763
<i>Con manodopera extrafamiliare prevalente</i>	619	308	140	256	68	62	619
Conduzione con salariati	2.663	1.479	623	1.103	231	137	2.663
Conduzione a colonia parziaria appoderata	16	12	7	8	2	2	16
TOTALE	37.564	26.101	17.510	19.896	6.944	3.241	37.564
ZONE ALTIMETRICHE							
Montagna	9.705	6.483	4.466	4.876	1.761	764	9.705
Collina	27.859	19.618	13.044	15.020	5.183	2.477	27.859
Pianura	-	-	-	-	-	-	-
TOTALE	37.564	26.101	17.510	19.896	6.944	3.241	37.564
MASCHI							
FORME DI CONDUZIONE							
Conduzione diretta del coltivatore	25.991	4.824	4.027	13.928	5.480	2.691	32.818
<i>Con solo manodopera familiare</i>	24.256	4.537	3.788	13.003	5.015	2.420	30.663
<i>Con manodopera familiare prevalente</i>	1.287	240	209	748	410	220	1.626
<i>Con manodopera extrafamiliare prevalente</i>	448	47	30	177	55	51	529
Conduzione con salariati	1.656	397	214	755	170	107	2.214
Conduzione a colonia parziaria appoderata	9	4	2	5	2	2	14
TOTALE	27.656	5.225	4.243	14.688	5.652	2.800	35.046
ZONE ALTIMETRICHE							
Montagna	6.629	1.695	1.387	3.553	1.417	659	8.920
Collina	21.027	3.530	2.856	11.135	4.235	2.141	26.126
Pianura	-	-	-	-	-	-	-
TOTALE	27.656	5.225	4.243	14.688	5.652	2.800	35.046
FEMMINE							
FORME DI CONDUZIONE							
Conduzione diretta del coltivatore	8.894	19.786	12.853	11.787	2.747	988	30.793
<i>Con solo manodopera familiare</i>	8.247	18.581	12.035	10.954	2.499	858	28.752
<i>Con manodopera familiare prevalente</i>	476	944	708	665	221	106	1.562
<i>Con manodopera extrafamiliare prevalente</i>	171	261	110	168	27	24	479
Conduzione con salariati	1.007	1.082	409	679	98	50	2.209
Conduzione a colonia parziaria appoderata	7	8	5	4	-	-	15
TOTALE	9.908	20.876	13.267	12.470	2.845	1.038	33.017
ZONE ALTIMETRICHE							
Montagna	3.076	4.788	3.079	2.994	702	237	8.388
Collina	6.832	16.088	10.188	9.476	2.143	801	24.629
Pianura	-	-	-	-	-	-	-
TOTALE	9.908	20.876	13.267	12.470	2.845	1.038	33.017

Tavola 2.57 - Aziende per categoria di altra manodopera aziendale, forma di conduzione, zona altimetrica e sesso

	ALTRA MANODOPERA AZIENDALE				
FORME DI CONDUZIONE ZONE ALTIMETRICHE	DIRIGENTI E IMPIEGATI		OPERAI ED ASSIMILATI		Totale
	A tempo indeterminato	A tempo determinato	A tempo indeterminato	A tempo determinato	
TOTALE					
FORME DI CONDUZIONE					
Conduzione diretta del coltivatore	61	263	192	1.984	2.382
Con manodopera familiare prevalente	21	183	90	1.498	1.763
Con manodopera extrafamiliare prevalente	40	80	102	486	619
Conduzione con salariati	397	178	211	472	890
Conduzione a colonia parziaria appoderata	1	-	-	1	2
Altra forma di conduzione	7	-	1	12	18
TOTALE	466	441	404	2.469	3.292
ZONE ALTIMETRICHE					
Montagna	95	128	64	458	671
Collina	371	313	340	2.011	2.621
Pianura	-	-	-	-	-
TOTALE	466	441	404	2.469	3.292
MASCHI					
FORME DI CONDUZIONE					
Conduzione diretta del coltivatore	47	248	182	1.875	2.259
Con manodopera familiare prevalente	15	172	82	1.402	1.654
Con manodopera extrafamiliare prevalente	32	76	100	473	605
Conduzione con salariati	351	170	203	456	867
Conduzione a colonia parziaria appoderata	1	-	-	1	2
Altra forma di conduzione	7	-	-	11	16
TOTALE	406	418	385	2.343	3.144
ZONE ALTIMETRICHE					
Montagna	84	121	60	451	657
Collina	322	297	325	1.892	2.487
Pianura	-	-	-	-	-
TOTALE	406	418	385	2.343	3.144
FEMMINE					
FORME DI CONDUZIONE					
Conduzione diretta del coltivatore	18	80	24	709	815
Con manodopera familiare prevalente	6	54	10	492	559
Con manodopera extrafamiliare prevalente	12	26	14	217	256
Conduzione con salariati	96	43	27	172	295
Conduzione a colonia parziaria appoderata	-	-	-	-	-
Altra forma di conduzione	-	-	1	3	4
TOTALE	114	123	52	884	1.114
ZONE ALTIMETRICHE					
Montagna	18	33	8	49	102
Collina	96	90	44	835	1.012
Pianura	-	-	-	-	-
TOTALE	114	123	52	884	1.114

Tavola 2.58 - Giornate di lavoro aziendale per categoria di manodopera familiare, forma di conduzione, zona altimetrica e sesso

FORME DI CONDUZIONE		FAMILIARI E PARENTI DEL CONDUTTORE			Totale
ZONE ALTIMETRICHE	Conditore	Coniuge	Altri familiari del conduttore	Parenti del conduttore	
TOTALE					
FORME DI CONDUZIONE					
Conduzione diretta del coltivatore	2.265.063	746.536	532.826	194.668	3.739.093
Con solo manodopera familiare	1.971.623	656.440	438.081	149.951	3.216.095
Con manodopera familiare prevalente	242.061	80.072	87.176	38.235	447.544
Con manodopera extrafamiliare prevalente	51.379	10.024	7.569	6.482	75.454
Conduzione con salariati	87.503	18.082	11.172	5.625	122.382
Conduzione a colonia parziaria appoderata	868	416	162	20	1.466
Altra forma di conduzione	-	-	-	-	-
TOTALE	2.353.434	765.034	544.160	200.313	3.862.941
ZONE ALTIMETRICHE					
Montagna	632.428	223.360	138.064	44.020	1.037.872
Collina	1.721.006	541.674	406.096	156.293	2.825.069
Pianura	-	-	-	-	-
TOTALE	2.353.434	765.034	544.160	200.313	3.862.941
MASCHI					
FORME DI CONDUZIONE					
Conduzione diretta del coltivatore	1.829.770	180.444	387.298	147.215	2.544.727
Con solo manodopera familiare	1.584.955	164.318	318.377	113.717	2.181.367
Con manodopera familiare prevalente	201.210	14.429	62.798	28.844	307.281
Con manodopera extrafamiliare prevalente	43.605	1.697	6.123	4.654	56.079
Conduzione con salariati	64.312	5.594	7.602	4.268	81.776
Conduzione a colonia parziaria appoderata	803	25	162	20	1.010
Altra forma di conduzione	-	-	-	-	-
TOTALE	1.894.885	186.063	395.062	151.503	2.627.513
ZONE ALTIMETRICHE					
Montagna	461.028	73.586	98.070	33.845	666.529
Collina	1.433.857	112.477	296.992	117.658	1.960.984
Pianura	-	-	-	-	-
TOTALE	1.894.885	186.063	395.062	151.503	2.627.513
FEMMINE					
FORME DI CONDUZIONE					
Conduzione diretta del coltivatore	435.293	566.092	145.528	47.453	1.194.366
Con solo manodopera familiare	386.668	492.122	119.704	36.234	1.034.728
Con manodopera familiare prevalente	40.851	65.643	24.378	9.391	140.263
Con manodopera extrafamiliare prevalente	7.774	8.327	1.446	1.828	19.375
Conduzione con salariati	23.191	12.488	3.570	1.357	40.606
Conduzione a colonia parziaria appoderata	65	391	-	-	456
Altra forma di conduzione	-	-	-	-	-
TOTALE	458.549	578.971	149.098	48.810	1.235.428
ZONE ALTIMETRICHE					
Montagna	171.400	149.774	39.994	10.175	371.343
Collina	287.149	429.197	109.104	38.635	864.085
Pianura	-	-	-	-	-
TOTALE	458.549	578.971	149.098	48.810	1.235.428

Tavola 2.59 - Giornate di lavoro aziendale per categoria di altra manodopera aziendale, forma di conduzione, zona altimetrica e sesso

	ALTRA MANODOPERA AZIENDALE				
FORME DI CONDUZIONE	DIRIGENTI E IMPIEGATI		OPERAI ED ASSIMILATI		Totale
ZONE ALTIMETRICHE	A tempo indeterminato	A tempo determinato	A tempo indeterminato	A tempo determinato	
TOTALE					
FORME DI CONDUZIONE					
Conduzione diretta del coltivatore	14.528	36.073	65.779	266.768	383.148
Con manodopera familiare prevalente	1.649	13.992	19.011	94.588	129.240
Con manodopera extrafamiliare prevalente	12.879	22.081	46.768	172.180	253.908
Conduzione con salariati	68.171	27.068	144.418	186.297	425.954
Conduzione a colonia parziaria appoderata	15	-	-	180	195
Altra forma di conduzione	206	-	420	273	899
TOTALE	82.920	63.141	210.617	453.518	810.196
ZONE ALTIMETRICHE					
Montagna	11.337	7.001	31.246	37.954	87.538
Collina	71.583	56.140	179.371	415.564	722.658
Pianura	-	-	-	-	-
TOTALE	82.920	63.141	210.617	453.518	810.196
MASCHI					
FORME DI CONDUZIONE					
Conduzione diretta del coltivatore	11.059	25.078	56.490	170.386	263.013
Con manodopera familiare prevalente	837	10.430	16.625	61.956	89.848
Con manodopera extrafamiliare prevalente	10.222	14.648	39.865	108.430	173.165
Conduzione con salariati	54.705	23.870	137.273	136.983	352.831
Conduzione a colonia parziaria appoderata	15	-	-	180	195
Altra forma di conduzione	206	-	-	226	432
TOTALE	65.985	48.948	193.763	307.775	616.471
ZONE ALTIMETRICHE					
Montagna	9.204	6.101	29.081	30.424	74.810
Collina	56.781	42.847	164.682	277.351	541.661
Pianura	-	-	-	-	-
TOTALE	65.985	48.948	193.763	307.775	616.471
FEMMINE					
FORME DI CONDUZIONE					
Conduzione diretta del coltivatore	3.469	10.995	9.289	96.382	120.135
Con manodopera familiare prevalente	812	3.562	2.386	32.632	39.392
Con manodopera extrafamiliare prevalente	2.657	7.433	6.903	63.750	80.743
Conduzione con salariati	13.466	3.198	7.145	49.314	73.123
Conduzione a colonia parziaria appoderata	-	-	-	-	-
Altra forma di conduzione	-	-	420	47	467
TOTALE	16.935	14.193	16.854	145.743	193.725
ZONE ALTIMETRICHE					
Montagna	2.133	900	2.165	7.530	12.728
Collina	14.802	13.293	14.689	138.213	180.997
Pianura	-	-	-	-	-
TOTALE	16.935	14.193	16.854	145.743	193.725

Tavola 2.60 - Componenti della manodopera familiare per categoria, classe di superficie totale, classe di superficie agricola utilizzata (SAU) e sesso

		FAMILIARI E PARENTI DEL CONDUTTORE					
CLASSI DI SUPERFICIE TOTALE CLASSI DI SAU	Conduttore	CONIUGE		ALTRI FAMILIARI DEL CONDUTTORE		Parenti del conduttore	Totale
		Totale	Di cui che lavora in azienda	Totale	Di cui che lavorano in azienda		
TOTALE							
CLASSI DI SUPERFICIE TOTALE (in ettari)							
Senza superficie	20	16	4	13	-	4	53
Meno di 1 ettaro	11.117	7.889	4.897	9.636	1.905	1.107	29.749
1 -- 2	6.255	4.428	2.891	5.782	1.207	636	17.101
2 -- 3	3.526	2.466	1.636	3.202	765	366	9.560
3 -- 5	4.358	3.037	2.121	4.262	1.178	512	12.169
5 -- 10	4.942	3.448	2.483	5.095	1.568	665	14.150
10 -- 20	3.646	2.468	1.814	4.128	1.479	523	10.765
20 -- 30	1.358	928	652	1.701	619	254	4.241
30 -- 50	1.075	696	488	1.425	570	156	3.352
50 -- 100	784	487	361	1.085	434	209	2.565
100 ed oltre	483	238	163	515	248	476	1.712
TOTALE	37.564	26.101	17.510	36.844	9.973	4.908	105.417
CLASSI DI SAU (in ettari)							
Senza superficie	430	241	77	265	33	16	952
Meno di 1 ettaro	13.753	9.644	6.056	11.785	2.313	1.346	36.528
1 -- 2	6.381	4.493	2.958	5.865	1.320	721	17.460
2 -- 3	3.540	2.501	1.737	3.359	861	382	9.782
3 -- 5	4.037	2.809	1.993	4.117	1.198	549	11.512
5 -- 10	4.314	3.014	2.215	4.734	1.625	568	12.630
10 -- 20	2.802	1.927	1.411	3.493	1.273	436	8.658
20 -- 30	892	615	448	1.312	527	199	3.018
30 -- 50	695	460	333	985	402	151	2.291
50 -- 100	491	276	203	678	288	207	1.652
100 ed oltre	229	121	79	251	133	333	934
TOTALE	37.564	26.101	17.510	36.844	9.973	4.908	105.417
MASCHI							
CLASSI DI SUPERFICIE TOTALE (in ettari)							
Senza superficie	13	4	1	8	-	3	28
Meno di 1 ettaro	8.214	1.434	1.154	5.195	1.288	836	15.679
1 -- 2	4.691	774	627	3.138	835	467	9.070
2 -- 3	2.579	487	387	1.758	547	258	5.082
3 -- 5	3.160	642	521	2.304	809	389	6.495
5 -- 10	3.578	777	636	2.788	1.051	502	7.645
10 -- 20	2.603	621	522	2.290	997	388	5.902
20 -- 30	1.004	212	176	950	437	181	2.347
30 -- 50	823	146	119	797	374	115	1.881
50 -- 100	596	99	76	622	303	141	1.458
100 ed oltre	395	29	24	305	179	369	1.098
TOTALE	27.656	5.225	4.243	20.155	6.820	3.649	56.685
CLASSI DI SAU (in ettari)							
Senza superficie	266	69	35	136	23	14	485
Meno di 1 ettaro	10.143	1.778	1.446	6.351	1.561	1.011	19.283
1 -- 2	4.738	816	656	3.204	919	529	9.287
2 -- 3	2.590	513	411	1.833	619	283	5.219
3 -- 5	2.959	587	483	2.231	807	409	6.186
5 -- 10	3.100	713	592	2.625	1.091	427	6.865
10 -- 20	2.039	488	411	1.922	863	325	4.774
20 -- 30	686	131	108	761	371	134	1.712
30 -- 50	541	88	67	553	270	117	1.299
50 -- 100	400	29	23	380	196	142	951
100 ed oltre	194	13	11	159	100	258	624
TOTALE	27.656	5.225	4.243	20.155	6.820	3.649	56.685

Tavola 2.60 segue - Componenti della manodopera familiare per categoria, classe di superficie totale, classe di superficie agricola utilizzata (SAU) e sesso

		FAMILIARI E PARENTI DEL CONDUTTORE					
CLASSI DI SUPERFICIE TOTALE CLASSI DI SAU	Conduttore	CONIUGE		ALTRI FAMILIARI DEL CONDUTTORE		Parenti del conduttore	Totale
		Totale	Di cui che lavora in azienda	Totale	Di cui che lavorano in azienda		
		FEMMINE					
CLASSI DI SUPERFICIE TOTALE (in ettari)							
Senza superficie	7	12	3	5	-	1	25
Meno di 1 ettaro	2.903	6.455	3.743	4.441	617	271	14.070
1 -- 2	1.564	3.654	2.264	2.644	372	169	8.031
2 -- 3	947	1.979	1.249	1.444	218	108	4.478
3 -- 5	1.198	2.395	1.600	1.958	369	123	5.674
5 -- 10	1.364	2.671	1.847	2.307	517	163	6.505
10 -- 20	1.043	1.847	1.292	1.838	482	135	4.863
20 -- 30	354	716	476	751	182	73	1.894
30 -- 50	252	550	369	628	196	41	1.471
50 -- 100	188	388	285	463	131	68	1.107
100 ed oltre	88	209	139	210	69	107	614
TOTALE	9.908	20.876	13.267	16.689	3.153	1.259	48.732
CLASSI DI SAU (in ettari)							
Senza superficie	164	172	42	129	10	2	467
Meno di 1 ettaro	3.610	7.866	4.610	5.434	752	335	17.245
1 -- 2	1.643	3.677	2.302	2.661	401	192	8.173
2 -- 3	950	1.988	1.326	1.526	242	99	4.563
3 -- 5	1.078	2.222	1.510	1.886	391	140	5.326
5 -- 10	1.214	2.301	1.623	2.109	534	141	5.765
10 -- 20	763	1.439	1.000	1.571	410	111	3.884
20 -- 30	206	484	340	551	156	65	1.306
30 -- 50	154	372	266	432	132	34	992
50 -- 100	91	247	180	298	92	65	701
100 ed oltre	35	108	68	92	33	75	310
TOTALE	9.908	20.876	13.267	16.689	3.153	1.259	48.732

Tavola 2.61 - Persone per categoria di altra manodopera aziendale, classe di superficie totale, classe di superficie agricola utilizzata (SAU) e sesso

ALTRA MANODOPERA AZIENDALE					
CLASSI DI SUPERFICIE TOTALE CLASSI DI SAU	DIRIGENTI E IMPIEGATI		OPERAI ED ASSIMILATI		Totale
	A tempo indeterminato	A tempo determinato	A tempo indeterminato	A tempo determinato	
TOTALE					
CLASSI DI SUPERFICIE TOTALE (in ettari)					
Senza superficie	3	2	6	-	11
Meno di 1 ettaro	31	65	13	435	544
1 -- 2	34	61	18	381	494
2 -- 3	17	78	24	282	401
3 -- 5	36	53	20	559	668
5 -- 10	56	131	45	975	1.207
10 -- 20	65	174	79	1.455	1.773
20 -- 30	35	98	52	1.080	1.265
30 -- 50	55	113	49	1.147	1.364
50 -- 100	83	152	111	1.433	1.779
100 ed oltre	298	288	574	2.559	3.719
TOTALE	713	1.215	991	10.306	13.225
CLASSI DI SAU (in ettari)					
Senza superficie	27	9	15	40	91
Meno di 1 ettaro	54	85	27	583	749
1 -- 2	36	94	14	457	601
2 -- 3	19	50	27	366	462
3 -- 5	49	91	29	576	745
5 -- 10	52	156	50	1.195	1.453
10 -- 20	79	174	81	1.546	1.880
20 -- 30	41	100	47	1.079	1.267
30 -- 50	48	124	66	1.243	1.481
50 -- 100	78	104	132	1.458	1.772
100 ed oltre	230	228	503	1.763	2.724
TOTALE	713	1.215	991	10.306	13.225
MASCHI					
CLASSI DI SUPERFICIE TOTALE (in ettari)					
Senza superficie	2	1	5	-	8
Meno di 1 ettaro	15	61	8	387	471
1 -- 2	28	54	14	314	410
2 -- 3	11	67	22	228	328
3 -- 5	28	44	16	393	481
5 -- 10	41	93	37	670	841
10 -- 20	57	127	68	938	1.190
20 -- 30	30	77	49	613	769
30 -- 50	45	76	42	718	881
50 -- 100	64	115	105	1.027	1.311
100 ed oltre	249	221	514	1.753	2.737
TOTALE	570	936	880	7.041	9.427
CLASSI DI SAU (in ettari)					
Senza superficie	23	5	12	36	76
Meno di 1 ettaro	35	77	17	513	642
1 -- 2	26	85	14	371	496
2 -- 3	15	39	22	275	351
3 -- 5	34	72	26	406	538
5 -- 10	46	113	44	800	1.003
10 -- 20	68	124	68	996	1.256
20 -- 30	30	66	43	639	778
30 -- 50	37	97	61	772	967
50 -- 100	59	85	127	1.049	1.320
100 ed oltre	197	173	446	1.184	2.000
TOTALE	570	936	880	7.041	9.427

Tavola 2.61 segue - Persone per categoria di altra manodopera aziendale, classe di superficie totale, classe di superficie agricola utilizzata (SAU) e sesso

	ALTRA MANODOPERA AZIENDALE				
CLASSI DI SUPERFICIE TOTALE CLASSI DI SAU	DIRIGENTI E IMPIEGATI		OPERAI ED ASSIMILATI		Totale
	A tempo indeterminato	A tempo determinato	A tempo indeterminato	A tempo determinato	
FEMMINE					
CLASSI DI SUPERFICIE TOTALE (in ettari)					
Senza superficie	1	1	1	-	3
Meno di 1 ettaro	16	4	5	48	73
1 -- 2	6	7	4	67	84
2 -- 3	6	11	2	54	73
3 -- 5	8	9	4	166	187
5 -- 10	15	38	8	305	366
10 -- 20	8	47	11	517	583
20 -- 30	5	21	3	467	496
30 -- 50	10	37	7	429	483
50 -- 100	19	37	6	406	468
100 ed oltre	49	67	60	806	982
TOTALE	143	279	111	3.265	3.798
CLASSI DI SAU (in ettari)					
Senza superficie	4	4	3	4	15
Meno di 1 ettaro	19	8	10	70	107
1 -- 2	10	9	-	86	105
2 -- 3	4	11	5	91	111
3 -- 5	15	19	3	170	207
5 -- 10	6	43	6	395	450
10 -- 20	11	50	13	550	624
20 -- 30	11	34	4	440	489
30 -- 50	11	27	5	471	514
50 -- 100	19	19	5	409	452
100 ed oltre	33	55	57	579	724
TOTALE	143	279	111	3.265	3.798

Tavola 2.62 - Persone per categoria di manodopera familiare, forma di conduzione, zona altimetrica e sesso

		FAMILIARI E PARENTI DEL CONDUTTORE					
FORME DI CONDUZIONE ZONE ALTIMETRICHE	Conduttore	CONIUGE		ALTRI FAMILIARI DEL CONDUTTORE		Parenti del conduttore	Totale
		Totale	Di cui che lavora in azienda	Totale	Di cui che lavorano in azienda		
TOTALE							
FORME DI CONDUZIONE							
Conduzione diretta del coltivatore	34.885	24.610	16.880	34.947	9.678	4.724	99.166
<i>Con solo manodopera familiare</i>	32.503	23.118	15.823	32.428	8.781	4.230	92.279
<i>Con manodopera familiare prevalente</i>	1.763	1.184	917	2.049	795	407	5.403
<i>Con manodopera extrafamiliare prevalente</i>	619	308	140	470	102	87	1.484
Conduzione con salariati	2.663	1.479	623	1.879	293	182	6.203
Conduzione a colonia parziaria appoderata	16	12	7	18	2	2	48
TOTALE	37.564	26.101	17.510	36.844	9.973	4.908	105.417
ZONE ALTIMETRICHE							
Montagna	9.705	6.483	4.466	8.686	2.465	1.364	26.238
Collina	27.859	19.618	13.044	28.158	7.508	3.544	79.179
Pianura	-	-	-	-	-	-	-
TOTALE	37.564	26.101	17.510	36.844	9.973	4.908	105.417
MASCHI							
FORME DI CONDUZIONE							
Conduzione diretta del coltivatore	25.991	4.824	4.027	19.159	6.633	3.522	53.496
<i>Con solo manodopera familiare</i>	24.256	4.537	3.788	17.821	6.025	3.186	49.800
<i>Con manodopera familiare prevalente</i>	1.287	240	209	1.092	538	277	2.896
<i>Con manodopera extrafamiliare prevalente</i>	448	47	30	246	70	59	800
Conduzione con salariati	1.656	397	214	987	185	125	3.165
Conduzione a colonia parziaria appoderata	9	4	2	9	2	2	24
TOTALE	27.656	5.225	4.243	20.155	6.820	3.649	56.685
ZONE ALTIMETRICHE							
Montagna	6.629	1.695	1.387	4.751	1.691	1.031	14.106
Collina	21.027	3.530	2.856	15.404	5.129	2.618	42.579
Pianura	-	-	-	-	-	-	-
TOTALE	27.656	5.225	4.243	20.155	6.820	3.649	56.685
FEMMINE							
FORME DI CONDUZIONE							
Conduzione diretta del coltivatore	8.894	19.786	12.853	15.788	3.045	1.202	45.670
<i>Con solo manodopera familiare</i>	8.247	18.581	12.035	14.607	2.756	1.044	42.479
<i>Con manodopera familiare prevalente</i>	476	944	708	957	257	130	2.507
<i>Con manodopera extrafamiliare prevalente</i>	171	261	110	224	32	28	684
Conduzione con salariati	1.007	1.082	409	892	108	57	3.038
Conduzione a colonia parziaria appoderata	7	8	5	9	-	-	24
TOTALE	9.908	20.876	13.267	16.689	3.153	1.259	48.732
ZONE ALTIMETRICHE							
Montagna	3.076	4.788	3.079	3.935	774	333	12.132
Collina	6.832	16.088	10.188	12.754	2.379	926	36.600
Pianura	-	-	-	-	-	-	-
TOTALE	9.908	20.876	13.267	16.689	3.153	1.259	48.732

Tavola 2.63 - Persone per categoria di altra manodopera aziendale, forma di conduzione, zona altimetrica e sesso

	ALTRA MANODOPERA AZIENDALE				
FORME DI CONDUZIONE ZONE ALTIMETRICHE	DIRIGENTI E IMPIEGATI		OPERAI ED ASSIMILATI		Totale
	A tempo indeterminato	A tempo determinato	A tempo indeterminato	A tempo determinato	
TOTALE					
FORME DI CONDUZIONE					
Conduzione diretta del coltivatore	96	730	328	7.012	8.166
Con manodopera familiare prevalente	22	462	108	4.202	4.794
Con manodopera extrafamiliare prevalente	74	268	220	2.810	3.372
Conduzione con salariati	609	485	661	3.269	5.024
Conduzione a colonia parziaria appoderata	1	-	-	1	2
Altra forma di conduzione	7	-	2	24	33
TOTALE	713	1.215	991	10.306	13.225
ZONE ALTIMETRICHE					
Montagna	124	285	144	1.083	1.636
Collina	589	930	847	9.223	11.589
Pianura	-	-	-	-	-
TOTALE	713	1.215	991	10.306	13.225
MASCHI					
FORME DI CONDUZIONE					
Conduzione diretta del coltivatore	77	531	269	4.679	5.556
Con manodopera familiare prevalente	16	345	96	2.886	3.343
Con manodopera extrafamiliare prevalente	61	186	173	1.793	2.213
Conduzione con salariati	485	405	611	2.344	3.845
Conduzione a colonia parziaria appoderata	1	-	-	1	2
Altra forma di conduzione	7	-	-	17	24
TOTALE	570	936	880	7.041	9.427
ZONE ALTIMETRICHE					
Montagna	106	242	134	905	1.387
Collina	464	694	746	6.136	8.040
Pianura	-	-	-	-	-
TOTALE	570	936	880	7.041	9.427
FEMMINE					
FORME DI CONDUZIONE					
Conduzione diretta del coltivatore	19	199	59	2.333	2.610
Con manodopera familiare prevalente	6	117	12	1.316	1.451
Con manodopera extrafamiliare prevalente	13	82	47	1.017	1.159
Conduzione con salariati	124	80	50	925	1.179
Conduzione a colonia parziaria appoderata	-	-	-	-	-
Altra forma di conduzione	-	-	2	7	9
TOTALE	143	279	111	3.265	3.798
ZONE ALTIMETRICHE					
Montagna	18	43	10	178	249
Collina	125	236	101	3.087	3.549
Pianura	-	-	-	-	-
TOTALE	143	279	111	3.265	3.798

Tavola 2.64 - Componenti la famiglia del conduttore per numero di componenti, classe di superficie agricola utilizzata (SAU) , classe di giornate di lavoro aziendale e sesso

	NUMERO DI COMPONENTI							
CLASSI DI SAU CLASSI DI GIORNATE DI LAVORO AZIENDALE	1	2	3	4	5	6 ED OLTRE		Totale
						Famiglie	Componenti	
TOTALE								
CLASSI DI SAU (in ettari)								
Senza superficie	143	310	168	260	55	-	-	936
Meno di 1 ettaro	2.474	10.716	8.406	8.908	3.580	176	1.098	35.182
1 -- 2	1.106	4.814	3.915	4.212	1.980	114	712	16.739
2 -- 3	565	2.698	2.271	2.312	1.100	71	454	9.400
3 -- 5	676	2.886	2.472	2.792	1.410	114	727	10.963
5 -- 10	689	2.854	2.718	3.300	1.675	132	826	12.062
10 -- 20	424	1.712	1.686	2.332	1.260	125	808	8.222
20 -- 30	131	444	564	756	495	63	429	2.819
30 -- 50	128	336	387	572	375	52	342	2.140
50 -- 100	122	212	237	396	265	32	213	1.445
100 ed oltre	78	108	81	164	100	9	70	601
TOTALE	6.536	27.090	22.905	26.004	12.295	888	5.679	100.509
CLASSI DI GIORNATE DI LAVORO AZIENDALE								
Meno di 50	4.824	20.439	18.255	21.474	10.118	377	4.366	79.476
50 -- 100	719	2.934	1.923	1.700	779	128	373	8.428
100 -- 200	506	2.003	1.369	1.293	657	127	372	6.200
200 -- 300	319	1.155	861	941	441	153	309	4.026
300 -- 500	168	559	497	596	300	103	259	2.379
500 -- 1000	-	-	-	-	-	-	-	-
1000 -- 2500	-	-	-	-	-	-	-	-
2500 ed oltre	-	-	-	-	-	-	-	-
TOTALE	6.536	27.090	22.905	26.004	12.295	888	5.679	100.509
MASCHI								
CLASSI DI SAU (in ettari)								
Senza superficie	75	149	93	123	31	-	-	471
Meno di 1 ettaro	1.392	5.393	4.448	4.672	1.794	176	573	18.272
1 -- 2	639	2.431	2.076	2.203	1.008	114	401	8.758
2 -- 3	337	1.370	1.236	1.189	561	71	243	4.936
3 -- 5	412	1.469	1.356	1.466	697	114	377	5.777
5 -- 10	440	1.465	1.511	1.726	885	132	411	6.438
10 -- 20	288	884	958	1.244	657	125	418	4.449
20 -- 30	92	237	321	420	274	63	234	1.578
30 -- 50	83	177	223	308	216	52	175	1.182
50 -- 100	85	122	135	209	134	32	124	809
100 ed oltre	64	61	45	99	53	9	44	366
TOTALE	3.907	13.758	12.402	13.659	6.310	888	3.000	53.036
CLASSI DI GIORNATE DI LAVORO AZIENDALE								
Meno di 50	2.621	9.227	9.174	10.658	4.909	377	2.161	38.750
50 -- 100	516	1.960	1.339	1.166	523	128	229	5.733
100 -- 200	384	1.357	903	805	386	127	224	4.059
200 -- 300	258	811	615	605	279	153	202	2.770
300 -- 500	128	403	371	425	213	103	184	1.724
500 -- 1000	-	-	-	-	-	-	-	-
1000 -- 2500	-	-	-	-	-	-	-	-
2500 ed oltre	-	-	-	-	-	-	-	-
TOTALE	3.907	13.758	12.402	13.659	6.310	888	3.000	53.036

Tavola 2.64 segue - Componenti la famiglia del conduttore per numero di componenti , classe di superficie agricola utilizzata (SAU), classe di giornate di lavoro aziendale e sesso

CLASSI DI SAU CLASSI DI GIORNATE DI LAVORO AZIENDALE	NUMERO DI COMPONENTI							Totale
	1	2	3	4	5	6 ED OLTRE		
						Famiglie	Componenti	
FEMMINE								
CLASSI DI SAU (in ettari)								
Senza superficie	68	161	75	137	24	-	-	465
Meno di 1 ettaro	1.082	5.323	3.958	4.236	1.786	176	525	16.910
1 -- 2	467	2.383	1.839	2.009	972	114	311	7.981
2 -- 3	228	1.328	1.035	1.123	539	71	211	4.464
3 -- 5	264	1.417	1.116	1.326	713	114	350	5.186
5 -- 10	249	1.389	1.207	1.574	790	132	415	5.624
10 -- 20	136	828	728	1.088	603	125	390	3.773
20 -- 30	39	207	243	336	221	63	195	1.241
30 -- 50	45	159	164	264	159	52	167	958
50 -- 100	37	90	102	187	131	32	89	636
100 ed oltre	14	47	36	65	47	9	26	235
TOTALE	2.629	13.332	10.503	12.345	5.985	888	2.679	47.473
CLASSI DI GIORNATE DI LAVORO AZIENDALE								
Meno di 50	2.203	11.212	9.081	10.816	5.209	377	2.205	40.726
50 -- 100	203	974	584	534	256	128	144	2.695
100 -- 200	122	646	466	488	271	127	148	2.141
200 -- 300	61	344	246	336	162	153	107	1.256
300 -- 500	40	156	126	171	87	103	75	655
500 -- 1000	-	-	-	-	-	-	-	-
1000 -- 2500	-	-	-	-	-	-	-	-
2500 ed oltre	-	-	-	-	-	-	-	-
TOTALE	2.629	13.332	10.503	12.345	5.985	888	2.679	47.473

Tavola 2.65 - Componenti la famiglia del conduttore per numero di componenti, forma di conduzione, zona altimetrica e sesso

FORME DI CONDUZIONE ZONE ALTIMETRICHE	NUMERO DI COMPONENTI							Totale
	1	2	3	4	5	6 ED OLTRE		
						Famiglie	Componenti	
TOTALE								
FORME DI CONDUZIONE								
Conduzione diretta del coltivatore	5.691	25.248	21.612	24.628	11.690	871	5.573	94.442
Con solo manodopera familiare	5.161	23.788	20.205	23.044	10.820	788	5.031	88.049
Con manodopera familiare prevalente	308	1.086	1.137	1.252	725	75	488	4.996
Con manodopera extrafamiliare prevalente	222	374	270	332	145	8	54	1.397
Conduzione con salariati	842	1.830	1.290	1.368	585	17	106	6.021
Conduzione a colonia parziaria appoderata	3	12	3	8	20	-	-	46
TOTALE	6.536	27.090	22.905	26.004	12.295	888	5.679	100.509
ZONE ALTIMETRICHE								
Montagna	1.944	7.118	5.751	6.388	2.610	166	1.063	24.874
Collina	4.592	19.972	17.154	19.616	9.685	722	4.616	75.635
Pianura	-	-	-	-	-	-	-	-
TOTALE	6.536	27.090	22.905	26.004	12.295	888	5.679	100.509
MASCHI								
FORME DI CONDUZIONE								
Conduzione diretta del coltivatore	3.482	12.848	11.740	12.947	6.009	871	2.948	49.974
Con solo manodopera familiare	3.175	12.125	10.971	12.108	5.567	788	2.668	46.614
Con manodopera familiare prevalente	172	542	621	663	372	75	249	2.619
Con manodopera extrafamiliare prevalente	135	181	148	176	70	8	31	741
Conduzione con salariati	424	905	660	706	293	17	52	3.040
Conduzione a colonia parziaria appoderata	1	5	2	6	8	-	-	22
TOTALE	3.907	13.758	12.402	13.659	6.310	888	3.000	53.036
ZONE ALTIMETRICHE								
Montagna	1.146	3.585	3.134	3.330	1.326	166	554	13.075
Collina	2.761	10.173	9.268	10.329	4.984	722	2.446	39.961
Pianura	-	-	-	-	-	-	-	-
TOTALE	3.907	13.758	12.402	13.659	6.310	888	3.000	53.036
FEMMINE								
FORME DI CONDUZIONE								
Conduzione diretta del coltivatore	2.209	12.400	9.872	11.681	5.681	871	2.625	44.468
Con solo manodopera familiare	1.986	11.663	9.234	10.936	5.253	788	2.363	41.435
Con manodopera familiare prevalente	136	544	516	589	353	75	239	2.377
Con manodopera extrafamiliare prevalente	87	193	122	156	75	8	23	656
Conduzione con salariati	418	925	630	662	292	17	54	2.981
Conduzione a colonia parziaria appoderata	2	7	1	2	12	-	-	24
TOTALE	2.629	13.332	10.503	12.345	5.985	888	2.679	47.473
ZONE ALTIMETRICHE								
Montagna	798	3.533	2.617	3.058	1.284	166	509	11.799
Collina	1.831	9.799	7.886	9.287	4.701	722	2.170	35.674
Pianura	-	-	-	-	-	-	-	-
TOTALE	2.629	13.332	10.503	12.345	5.985	888	2.679	47.473

Tavola 2.66 - Componenti la famiglia e parenti del conduttore con attività lavorativa esercitata esclusivamente o prevalentemente presso l'azienda o fuori l'azienda per settore di attività economica, classe di superficie agricola utilizzata (SAU) e forma di conduzione

CLASSI DI SAU FORME DI CONDUZIONE	Esclusivamente presso l'azienda	PREVALENTEMENTE PRESSO L'AZIENDA					Totale
		In agricoltura	Nell'industria	Nel commercio, pubblici esercizi e alberghi	Nei servizi (esclusa la Pubblica Ammin.)	Nella Pubblica Ammin.	
CONDUTTORE							
CLASSI DI SAU (in ettari)							
Senza superficie	301	-	-	-	-	-	-
Meno di 1 ettaro	9.614	2	4	1	3	2	12
1 -- 2	4.541	3	3	-	2	-	8
2 -- 3	2.576	2	3	8	2	3	18
3 -- 5	3.004	13	3	6	3	4	29
5 -- 10	3.388	18	7	9	12	8	54
10 -- 20	2.300	12	10	5	8	1	36
20 -- 30	736	16	4	1	9	1	31
30 -- 50	563	9	4	2	4	-	19
50 -- 100	408	7	-	1	3	-	11
100 ed oltre	181	4	3	1	2	-	10
TOTALE	27.612	86	41	34	48	19	228
FORME DI CONDUZIONE							
Conduzione diretta del coltivatore	25.729	83	38	31	44	18	214
Con solo manodopera familiare	23.844	69	34	26	42	17	188
Con manodopera familiare prevalente	1.442	13	2	4	2	1	22
Con manodopera extrafamiliare prevalente	443	1	2	1	-	-	4
Conduzione con salariati	1.872	3	3	3	3	1	13
Conduzione a colonia parziaria appoderata	11	-	-	-	1	-	1
TOTALE	27.612	86	41	34	48	19	228
CONIUGE							
CLASSI DI SAU (in ettari)							
Senza superficie	160	-	-	-	-	-	-
Meno di 1 ettaro	7.243	-	-	-	2	-	2
1 -- 2	3.424	-	1	-	-	-	1
2 -- 3	1.870	-	1	1	1	1	4
3 -- 5	2.078	2	2	-	1	3	8
5 -- 10	2.243	-	4	-	4	1	9
10 -- 20	1.423	1	3	2	1	-	7
20 -- 30	441	1	1	-	2	-	4
30 -- 50	316	2	-	-	4	1	7
50 -- 100	210	-	-	1	-	1	2
100 ed oltre	94	1	-	-	-	-	1
TOTALE	19.502	7	12	4	15	7	45
FORME DI CONDUZIONE							
Conduzione diretta del coltivatore	18.457	6	12	4	15	7	44
Con solo manodopera familiare	17.381	5	10	4	14	6	39
Con manodopera familiare prevalente	875	1	2	-	1	-	4
Con manodopera extrafamiliare prevalente	201	-	-	-	-	1	1
Conduzione con salariati	1.037	-	-	-	-	-	-
Conduzione a colonia parziaria appoderata	8	1	-	-	-	-	1
TOTALE	19.502	7	12	4	15	7	45

Tavola 2.66 segue - Componenti la famiglia e parenti del conduttore con attività lavorativa esercitata esclusivamente o prevalentemente presso l'azienda o fuori l'azienda per settore di attività economica, classe di superficie agricola utilizzata (SAU) e forma di conduzione

CLASSI DI SAU FORME DI CONDUZIONE	Esclusivamente presso l'azienda	PREVALENTEMENTE PRESSO L'AZIENDA					Totale
		In agricoltura	Nell'industria	Nel commercio, pubblici esercizi e alberghi	Nei servizi (esclusa la Pubblica Ammin.)	Nella Pubblica Ammin.	
ALTRI FAMILIARI CHE LAVORANO IN AZIENDA							
CLASSI DI SAU (in ettari)							
Senza superficie	19	-	-	-	-	-	-
Meno di 1 ettaro	1.254	-	-	-	-	-	-
1 -- 2	651	1	-	-	-	-	1
2 -- 3	410	1	-	-	-	-	1
3 -- 5	628	1	-	1	2	-	4
5 -- 10	869	1	2	1	3	1	8
10 -- 20	824	5	1	2	2	-	10
20 -- 30	390	3	1	-	2	-	6
30 -- 50	319	3	-	1	-	-	4
50 -- 100	223	4	-	-	4	-	8
100 ed oltre	107	1	-	-	1	-	2
TOTALE	5.694	20	4	5	14	1	44
FORME DI CONDUZIONE							
Conduzione diretta del coltivatore	5.523	20	4	5	13	1	43
Con solo manodopera familiare	4.916	16	4	4	11	1	36
Con manodopera familiare prevalente	547	3	-	1	2	-	6
Con manodopera extrafamiliare prevalente	60	1	-	-	-	-	1
Conduzione con salariati	169	-	-	-	1	-	1
Conduzione a colonia parziaria appoderata	2	-	-	-	-	-	-
TOTALE	5.694	20	4	5	14	1	44
PARENTI							
CLASSI DI SAU (in ettari)							
Senza superficie	7	-	-	-	-	-	-
Meno di 1 ettaro	717	-	-	-	-	-	-
1 -- 2	356	1	1	-	-	-	2
2 -- 3	193	-	1	-	-	-	1
3 -- 5	255	-	2	-	1	-	3
5 -- 10	291	2	-	1	-	-	3
10 -- 20	255	-	-	-	-	-	-
20 -- 30	132	1	1	2	2	-	6
30 -- 50	96	-	2	-	-	-	2
50 -- 100	165	-	-	-	1	-	1
100 ed oltre	232	1	-	-	-	-	1
TOTALE	2.699	5	7	3	4	-	19
FORME DI CONDUZIONE							
Conduzione diretta del coltivatore	2.596	4	7	3	3	-	17
Con solo manodopera familiare	2.299	3	5	2	1	-	11
Con manodopera familiare prevalente	247	1	2	1	2	-	6
Con manodopera extrafamiliare prevalente	50	-	-	-	-	-	-
Conduzione con salariati	103	1	-	-	1	-	2
Conduzione a colonia parziaria appoderata	-	-	-	-	-	-	-
TOTALE	2.699	5	7	3	4	-	19

Tavola 2.66 segue - Componenti la famiglia e parenti del conduttore con attività lavorativa esercitata esclusivamente o prevalentemente presso l'azienda o fuori l'azienda per settore di attività economica, classe di superficie agricola utilizzata (SAU) e forma di conduzione

CLASSI DI SAU FORME DI CONDUZIONE	PREVALENTEMENTE FUORI L'AZIENDA					Totale
	In agricoltura	Nell'industria	Nel commercio, pubblici esercizi e alberghi	Nei servizi (esclusa la Pubblica Ammin.)	Nella Pubblica Ammin.	
CONDUTTORE						
CLASSI DI SAU (in ettari)						
Senza superficie	2	32	28	44	23	129
Meno di 1 ettaro	210	1.223	827	1.171	696	4.127
1 -- 2	106	543	374	549	260	1.832
2 -- 3	77	254	202	276	137	946
3 -- 5	85	307	199	261	152	1.004
5 -- 10	91	209	185	258	129	872
10 -- 20	69	90	104	137	66	466
20 -- 30	23	19	27	34	22	125
30 -- 50	16	16	25	36	20	113
50 -- 100	19	13	10	23	7	72
100 ed oltre	17	4	6	5	6	38
TOTALE	715	2.710	1.987	2.794	1.518	9.724
FORME DI CONDUZIONE						
Conduzione diretta del coltivatore	664	2.534	1.815	2.555	1.374	8.942
Con solo manodopera familiare	624	2.457	1.710	2.384	1.296	8.471
Con manodopera familiare prevalente	21	53	68	108	49	299
Con manodopera extrafamiliare prevalente	19	24	37	63	29	172
Conduzione con salariati	51	176	172	236	143	778
Conduzione a colonia parziaria appoderata	-	-	-	3	1	4
TOTALE	715	2.710	1.987	2.794	1.518	9.724
CONIUGE						
CLASSI DI SAU (in ettari)						
Senza superficie	6	18	17	19	21	81
Meno di 1 ettaro	133	629	577	606	454	2.399
1 -- 2	57	276	275	273	187	1.068
2 -- 3	38	142	175	171	101	627
3 -- 5	53	183	171	187	129	723
5 -- 10	46	198	164	219	135	762
10 -- 20	46	140	117	116	78	497
20 -- 30	19	34	37	37	43	170
30 -- 50	19	26	26	31	35	137
50 -- 100	10	13	10	17	14	64
100 ed oltre	5	2	9	7	3	26
TOTALE	432	1.661	1.578	1.683	1.200	6.554
FORME DI CONDUZIONE						
Conduzione diretta del coltivatore	402	1.566	1.471	1.566	1.104	6.109
Con solo manodopera familiare	370	1.491	1.363	1.450	1.024	5.698
Con manodopera familiare prevalente	19	56	85	87	58	305
Con manodopera extrafamiliare prevalente	13	19	23	29	22	106
Conduzione con salariati	30	95	106	117	94	442
Conduzione a colonia parziaria appoderata	-	-	1	-	2	3
TOTALE	432	1.661	1.578	1.683	1.200	6.554

Tavola 2.66 segue - Componenti la famiglia e parenti del conduttore con attività lavorativa esercitata esclusivamente o prevalentemente presso l'azienda o fuori l'azienda per settore di attività economica, classe di superficie agricola utilizzata (SAU) e forma di conduzione

CLASSI DI SAU FORME DI CONDUZIONE	PREVALENTEMENTE FUORI L'AZIENDA					Totale
	In agricoltura	Nell'industria	Nel commercio, pubblici esercizi e alberghi	Nei servizi (esclusa la Pubblica Ammin.)	Nella Pubblica Ammin.	
ALTRI FAMILIARI CHE LAVORANO IN AZIENDA						
CLASSI DI SAU (in ettari)						
Senza superficie	-	4	6	4	-	14
Meno di 1 ettaro	57	389	178	307	128	1.059
1 -- 2	34	243	114	197	80	668
2 -- 3	39	160	80	118	53	450
3 -- 5	43	223	107	118	75	566
5 -- 10	60	251	127	224	86	748
10 -- 20	53	152	78	112	44	439
20 -- 30	18	48	17	31	17	131
30 -- 50	10	10	18	23	18	79
50 -- 100	7	12	8	24	6	57
100 ed oltre	9	5	2	8	-	24
TOTALE	330	1.497	735	1.166	507	4.235
FORME DI CONDUZIONE						
Conduzione diretta del coltivatore	324	1.456	718	1.130	484	4.112
Con solo manodopera familiare	300	1.383	656	1.048	442	3.829
Con manodopera familiare prevalente	23	64	54	62	39	242
Con manodopera extrafamiliare prevalente	1	9	8	20	3	41
Conduzione con salariati	6	41	17	36	23	123
Conduzione a colonia parziaria appoderata	-	-	-	-	-	-
TOTALE	330	1.497	735	1.166	507	4.235
PARENTI						
CLASSI DI SAU (in ettari)						
Senza superficie	1	3	2	1	2	9
Meno di 1 ettaro	24	189	123	172	121	629
1 -- 2	22	105	59	109	68	363
2 -- 3	11	55	25	68	29	188
3 -- 5	20	89	46	78	58	291
5 -- 10	19	78	45	76	56	274
10 -- 20	24	49	30	46	32	181
20 -- 30	11	12	7	19	12	61
30 -- 50	8	14	5	20	6	53
50 -- 100	9	9	7	9	7	41
100 ed oltre	3	49	12	11	25	100
TOTALE	152	652	361	609	416	2.190
FORME DI CONDUZIONE						
Conduzione diretta del coltivatore	148	627	343	586	407	2.111
Con solo manodopera familiare	128	593	309	522	368	1.920
Con manodopera familiare prevalente	13	31	33	44	33	154
Con manodopera extrafamiliare prevalente	7	3	1	20	6	37
Conduzione con salariati	3	24	18	23	9	77
Conduzione a colonia parziaria appoderata	1	1	-	-	-	2
TOTALE	152	652	361	609	416	2.190

Tavola 2.67 - Capi azienda per classe di superficie totale, titolo di studio e sesso

CLASSI DI SUPERFICIE TOTALE TITOLI DI STUDIO	CAPI AZIENDA				
	Conduttore	Coniuge	Familiare	Parente	Altra persona
TOTALE					
CLASSI DI SUPERFICIE TOTALE					
Senza superficie	20	-	-	-	3
Meno di 1 ettaro	10.808	155	97	57	17
1 -- 2	6.068	94	58	35	33
2 -- 3	3.431	48	28	19	22
3 -- 5	4.209	70	59	20	30
5 -- 10	4.800	79	41	22	46
10 -- 20	3.546	44	45	11	54
20 -- 30	1.326	12	16	4	28
30 -- 50	1.056	8	10	1	44
50 -- 100	770	5	8	1	76
100 ed oltre	476	2	3	2	193
TOTALE	36.510	517	365	172	546
TITOLI DI STUDIO					
Conseguito in scuole ad indirizzo agrario	961	16	8	5	58
<i>Laurea o diploma universitario</i>	261	8	2	-	30
<i>Diploma di scuola media superiore</i>	700	8	6	5	28
Conseguito in altri tipi di scuole	33.145	475	344	162	485
<i>Laurea o diploma universitario</i>	1.647	14	14	7	107
<i>Diploma di scuola media superiore</i>	6.783	96	103	45	237
<i>Licenza di scuola media inferiore</i>	7.213	125	103	45	90
<i>Licenza di scuola elementare</i>	17.502	240	124	65	51
Capi azienda privi di titolo di studio	2.404	26	13	5	3
TOTALE	36.510	517	365	172	546
Capi azienda che frequentano o hanno frequentato corsi professionali	1.292	17	23	7	50
MASCHI					
CLASSI DI SUPERFICIE TOTALE					
Senza superficie	13	-	-	-	2
Meno di 1 ettaro	8.111	123	78	47	10
1 -- 2	4.622	72	50	31	31
2 -- 3	2.540	37	24	15	17
3 -- 5	3.104	52	54	18	23
5 -- 10	3.530	62	35	17	38
10 -- 20	2.563	33	36	11	51
20 -- 30	989	10	13	4	24
30 -- 50	818	7	7	1	41
50 -- 100	593	5	7	1	66
100 ed oltre	390	1	2	2	175
TOTALE	27.273	402	306	147	478
TITOLI DI STUDIO					
Conseguito in scuole ad indirizzo agrario	829	15	7	5	52
<i>Laurea o diploma universitario</i>	221	8	2	-	25
<i>Diploma di scuola media superiore</i>	608	7	5	5	27
Conseguito in altri tipi di scuole	24.851	381	286	139	423
<i>Laurea o diploma universitario</i>	1.144	13	9	7	92
<i>Diploma di scuola media superiore</i>	4.893	79	84	36	200
<i>Licenza di scuola media inferiore</i>	5.534	110	90	38	84
<i>Licenza di scuola elementare</i>	13.280	179	103	58	47
Capi azienda privi di titolo di studio	1.593	6	13	3	3
TOTALE	27.273	402	306	147	478
Capi azienda che frequentano o hanno frequentato corsi professionali	1.100	17	21	7	43

Tavola 2.67 segue - Capi azienda per classe di superficie totale, titolo di studio e sesso

CLASSI DI SUPERFICIE TOTALE TITOLI DI STUDIO	CAPI AZIENDA				
	Conduttore	Coniuge	Familiare	Parente	Altra persona
FEMMINE					
CLASSI DI SUPERFICIE TOTALE					
Senza superficie	7	-	-	-	1
Meno di 1 ettaro	2.697	32	19	10	7
1 -- 2	1.446	22	8	4	2
2 -- 3	891	11	4	4	5
3 -- 5	1.105	18	5	2	7
5 -- 10	1.270	17	6	5	8
10 -- 20	983	11	9	-	3
20 -- 30	337	2	3	-	4
30 -- 50	238	1	3	-	3
50 -- 100	177	-	1	-	10
100 ed oltre	86	1	1	-	18
TOTALE	9.237	115	59	25	68
TITOLI DI STUDIO					
Conseguito in scuole ad indirizzo agrario	132	1	1	-	6
<i>Laurea o diploma universitario</i>	40	-	-	-	5
<i>Diploma di scuola media superiore</i>	92	1	1	-	1
Conseguito in altri tipi di scuole	8.294	94	58	23	62
<i>Laurea o diploma universitario</i>	503	1	5	-	15
<i>Diploma di scuola media superiore</i>	1.890	17	19	9	37
<i>Licenza di scuola media inferiore</i>	1.679	15	13	7	6
<i>Licenza di scuola elementare</i>	4.222	61	21	7	4
<i>Capi azienda privi di titolo di studio</i>	811	20	-	2	-
TOTALE	9.237	115	59	25	68
Capi azienda che frequentano o hanno frequentato corsi professionali	192	-	2	-	7

Tavola 2.68 - Giornate di lavoro dei capi azienda per classe di superficie totale, titolo di studio e sesso

CLASSI DI SUPERFICIE TOTALE TITOLI DI STUDIO	CAPI AZIENDA				
	Conduttore	Coniuge	Familiare	Parente	Altra persona
TOTALE					
CLASSI DI SUPERFICIE TOTALE					
Senza superficie	706	-	-	-	380
Meno di 1 ettaro	292.666	4.447	2.732	1.290	1.028
1 -- 2	218.431	3.566	1.593	1.180	1.152
2 -- 3	154.103	1.719	1.239	658	1.408
3 -- 5	240.050	4.044	2.790	1.093	1.764
5 -- 10	403.029	5.479	2.328	1.387	2.363
10 -- 20	433.118	4.087	4.224	1.447	3.221
20 -- 30	193.795	1.180	1.551	325	2.578
30 -- 50	172.129	1.242	1.320	40	3.233
50 -- 100	138.823	561	900	50	6.726
100 ed oltre	79.567	400	450	310	21.982
TOTALE	2.326.417	26.725	19.127	7.780	45.835
TITOLI DI STUDIO					
Conseguito in scuole ad indirizzo agrario	91.026	717	471	390	7.798
<i>Laurea o diploma universitario</i>	25.706	506	130	-	4.367
<i>Diploma di scuola media superiore</i>	65.320	211	341	390	3.431
Conseguito in altri tipi di scuole	2.108.745	25.560	17.817	7.154	38.012
<i>Laurea o diploma universitario</i>	73.273	834	460	450	7.634
<i>Diploma di scuola media superiore</i>	402.414	4.124	4.738	2.095	19.130
<i>Licenza di scuola media inferiore</i>	509.314	7.123	5.770	1.824	8.246
<i>Licenza di scuola elementare</i>	1.123.744	13.479	6.849	2.785	3.002
Capi azienda privi di titolo di studio	126.646	448	839	236	25
TOTALE	2.326.417	26.725	19.127	7.780	45.835
MASCHI					
CLASSI DI SUPERFICIE TOTALE					
Senza superficie	688	-	-	-	310
Meno di 1 ettaro	241.111	3.181	2.123	1.108	947
1 -- 2	184.757	2.731	1.348	825	1.140
2 -- 3	124.372	1.369	837	576	1.107
3 -- 5	192.983	2.439	2.379	1.003	1.485
5 -- 10	319.965	4.022	2.065	1.037	1.853
10 -- 20	336.131	3.091	3.245	1.447	3.106
20 -- 30	157.417	1.130	1.431	325	2.530
30 -- 50	142.776	942	860	40	3.068
50 -- 100	117.050	561	750	50	5.422
100 ed oltre	68.345	280	410	310	19.414
TOTALE	1.885.595	19.746	15.448	6.721	40.382
TITOLI DI STUDIO					
Conseguito in scuole ad indirizzo agrario	82.530	712	468	390	7.243
<i>Laurea o diploma universitario</i>	22.294	506	130	-	3.822
<i>Diploma di scuola media superiore</i>	60.236	206	338	390	3.421
Conseguito in altri tipi di scuole	1.702.505	18.887	14.141	6.123	33.114
<i>Laurea o diploma universitario</i>	52.304	824	385	450	6.496
<i>Diploma di scuola media superiore</i>	302.453	2.907	3.835	1.776	16.238
<i>Licenza di scuola media inferiore</i>	404.574	5.421	4.653	1.254	7.833
<i>Licenza di scuola elementare</i>	943.174	9.735	5.268	2.643	2.547
Capi azienda privi di titolo di studio	100.560	147	839	208	25
TOTALE	1.885.595	19.746	15.448	6.721	40.382

Tavola 2.68 segue - Giornate di lavoro dei capi azienda per classe di superficie totale, titolo di studio e sesso

CLASSI DI SUPERFICIE TOTALE TITOLI DI STUDIO	CAPI AZIENDA				
	Conduttore	Coniuge	Familiare	Parente	Altra persona
FEMMINE					
CLASSI DI SUPERFICIE TOTALE					
Senza superficie	18	-	-	-	70
Meno di 1 ettaro	51.555	1.266	609	182	81
1 -- 2	33.674	835	245	355	12
2 -- 3	29.731	350	402	82	301
3 -- 5	47.067	1.605	411	90	279
5 -- 10	83.064	1.457	263	350	510
10 -- 20	96.987	996	979	-	115
20 -- 30	36.378	50	120	-	48
30 -- 50	29.353	300	460	-	165
50 -- 100	21.773	-	150	-	1.304
100 ed oltre	11.222	120	40	-	2.568
TOTALE	440.822	6.979	3.679	1.059	5.453
TITOLI DI STUDIO					
Conseguito in scuole ad indirizzo agrario	8.496	5	3	-	555
<i>Laurea o diploma universitario</i>	3.412	-	-	-	545
<i>Diploma di scuola media superiore</i>	5.084	5	3	-	10
Conseguito in altri tipi di scuole	406.240	6.673	3.676	1.031	4.898
<i>Laurea o diploma universitario</i>	20.969	10	75	-	1.138
<i>Diploma di scuola media superiore</i>	99.961	1.217	903	319	2.892
<i>Licenza di scuola media inferiore</i>	104.740	1.702	1.117	570	413
<i>Licenza di scuola elementare</i>	180.570	3.744	1.581	142	455
Capi azienda privi di titolo di studio	26.086	301	-	28	-
TOTALE	440.822	6.979	3.679	1.059	5.453

Tavola 2.69 - Capi azienda per classe di età (in anni compiuti), classe di giornate di lavoro e sesso

CLASSI DI ETÀ' CLASSI DI GIORNATE DI LAVORO	CAPI AZIENDA				
	Conduttore	Coniuge	Familiare	Parente	Altra persona
TOTALE					
CLASSI DI ETÀ'					
Meno di 20	90	-	1	1	2
20 -- 24	128	-	1	2	5
25 -- 29	417	-	13	-	14
30 -- 34	818	5	16	6	38
35 -- 39	1.495	15	28	8	56
40 -- 44	2.142	25	44	14	65
45 -- 49	2.860	46	52	24	86
50 -- 54	3.868	60	72	26	77
55 -- 59	3.916	90	39	20	59
60 -- 64	4.938	92	29	25	66
65 ed oltre	15.838	184	70	46	78
TOTALE	36.510	517	365	172	546
CLASSI DI GIORNATE DI LAVORO					
Meno di 10	6.498	75	65	26	108
10 -- 20	7.576	116	56	43	165
20 -- 30	4.193	70	47	18	28
30 -- 50	5.050	81	74	30	36
50 -- 100	5.040	87	54	35	42
100 -- 200	3.823	54	46	11	40
200 -- 250	1.322	15	8	4	33
250 -- 300	1.415	11	8	4	51
300 ed oltre	1.593	8	7	1	43
TOTALE	36.510	517	365	172	546
MASCHI					
CLASSI DI ETÀ'					
Meno di 20	65	-	1	1	2
20 -- 24	98	-	1	1	3
25 -- 29	281	-	13	-	10
30 -- 34	595	5	11	4	27
35 -- 39	1.025	13	24	7	52
40 -- 44	1.488	20	36	10	59
45 -- 49	2.044	34	45	21	75
50 -- 54	2.872	44	64	22	72
55 -- 59	2.991	76	32	17	52
60 -- 64	3.732	77	25	23	61
65 ed oltre	12.082	133	54	41	65
TOTALE	27.273	402	306	147	478
CLASSI DI GIORNATE DI LAVORO					
Meno di 10	3.856	56	47	19	91
10 -- 20	5.301	88	50	38	151
20 -- 30	3.276	60	45	16	24
30 -- 50	4.065	64	64	28	35
50 -- 100	4.167	71	46	29	33
100 -- 200	3.033	43	37	9	31
200 -- 250	1.050	9	6	3	28
250 -- 300	1.182	7	6	4	46
300 ed oltre	1.343	4	5	1	39
TOTALE	27.273	402	306	147	478

Tavola 2.69 segue - Capi azienda per classe di età (in anni compiuti), classe di giornate di lavoro e sesso

CLASSI DI ETÀ' CLASSI DI GIORNATE DI LAVORO	CAPI AZIENDA				
	Conduttore	Coniuge	Familiare	Parente	Altra persona
FEMMINE					
CLASSI DI ETÀ'					
Meno di 20	25	-	-	-	-
20 -- 24	30	-	-	1	2
25 -- 29	136	-	-	-	4
30 -- 34	223	-	5	2	11
35 -- 39	470	2	4	1	4
40 -- 44	654	5	8	4	6
45 -- 49	816	12	7	3	11
50 -- 54	996	16	8	4	5
55 -- 59	925	14	7	3	7
60 -- 64	1.206	15	4	2	5
65 ed oltre	3.756	51	16	5	13
TOTALE	9.237	115	59	25	68
CLASSI DI GIORNATE DI LAVORO					
Meno di 10	2.642	19	18	7	17
10 -- 20	2.275	28	6	5	14
20 -- 30	917	10	2	2	4
30 -- 50	985	17	10	2	1
50 -- 100	873	16	8	6	9
100 -- 200	790	11	9	2	9
200 -- 250	272	6	2	1	5
250 -- 300	233	4	2	-	5
300 ed oltre	250	4	2	-	4
TOTALE	9.237	115	59	25	68

Tavola 2.70 - Giornate di lavoro dei capi azienda per classe di età (in anni compiuti), classe di giornate di lavoro e sesso

CLASSI DI ETÀ' CLASSI DI GIORNATE DI LAVORO	CAPI AZIENDA				
	Conduttore	Coniuge	Familiare	Parente	Altra persona
TOTALE					
CLASSI DI ETÀ'					
Meno di 20	5.867	-	30	5	23
20 -- 24	15.569	-	233	32	1.024
25 -- 29	48.235	-	883	-	1.685
30 -- 34	81.793	190	1.292	215	5.162
35 -- 39	136.468	783	1.399	468	4.818
40 -- 44	165.263	1.646	1.734	1.035	5.259
45 -- 49	182.006	3.152	2.650	868	8.260
50 -- 54	244.398	3.231	3.222	1.095	5.229
55 -- 59	254.402	4.516	2.728	768	5.379
60 -- 64	334.891	5.393	1.292	1.116	3.929
65 ed oltre	857.525	7.814	3.664	2.178	5.067
TOTALE	2.326.417	26.725	19.127	7.780	45.835
CLASSI DI GIORNATE DI LAVORO					
Meno di 10	24.086	326	284	99	408
10 -- 20	85.870	1.328	623	482	1.712
20 -- 30	87.171	1.460	965	369	579
30 -- 50	170.313	2.720	2.506	980	1.158
50 -- 100	312.693	5.505	3.252	2.225	2.525
100 -- 200	484.588	6.831	5.374	1.405	5.324
200 -- 250	269.042	3.040	1.693	800	7.107
250 -- 300	380.173	2.930	2.210	1.120	13.857
300 ed oltre	512.481	2.585	2.220	300	13.165
TOTALE	2.326.417	26.725	19.127	7.780	45.835
MASCHI					
CLASSI DI ETÀ'					
Meno di 20	4.788	-	30	5	23
20 -- 24	12.873	-	233	29	914
25 -- 29	36.117	-	883	-	1.260
30 -- 34	63.229	190	902	85	3.984
35 -- 39	95.485	423	1.155	363	4.487
40 -- 44	117.861	1.141	1.167	590	5.064
45 -- 49	130.974	1.835	1.923	758	6.677
50 -- 54	184.266	2.319	2.802	990	4.640
55 -- 59	203.848	3.745	2.180	733	4.858
60 -- 64	281.203	4.128	1.248	1.055	3.763
65 ed oltre	754.951	5.965	2.925	2.113	4.712
TOTALE	1.885.595	19.746	15.448	6.721	40.382
CLASSI DI GIORNATE DI LAVORO					
Meno di 10	15.004	243	214	65	365
10 -- 20	61.028	1.023	558	432	1.567
20 -- 30	68.207	1.245	925	329	499
30 -- 50	137.493	2.130	2.176	920	1.128
50 -- 100	258.562	4.613	2.792	1.835	2.035
100 -- 200	382.293	5.452	4.280	1.120	4.259
200 -- 250	213.659	1.840	1.293	600	6.017
250 -- 300	317.235	1.880	1.650	1.120	12.559
300 ed oltre	432.114	1.320	1.560	300	11.953
TOTALE	1.885.595	19.746	15.448	6.721	40.382

Tavola 2.70 segue - Giornate di lavoro dei capi azienda per classe di età (in anni compiuti), classe di giornate di lavoro e sesso

CLASSI DI ETÀ' CLASSI DI GIORNATE DI LAVORO	CAPI AZIENDA				
	Conduttore	Coniuge	Familiare	Parente	Altra persona
FEMMINE					
CLASSI DI ETÀ'					
Meno di 20	1.079	-	-	-	-
20 -- 24	2.696	-	-	3	110
25 -- 29	12.118	-	-	-	425
30 -- 34	18.564	-	390	130	1.178
35 -- 39	40.983	360	244	105	331
40 -- 44	47.402	505	567	445	195
45 -- 49	51.032	1.317	727	110	1.583
50 -- 54	60.132	912	420	105	589
55 -- 59	50.554	771	548	35	521
60 -- 64	53.688	1.265	44	61	166
65 ed oltre	102.574	1.849	739	65	355
TOTALE	440.822	6.979	3.679	1.059	5.453
CLASSI DI GIORNATE DI LAVORO					
Meno di 10	9.082	83	70	34	43
10 -- 20	24.842	305	65	50	145
20 -- 30	18.964	215	40	40	80
30 -- 50	32.820	590	330	60	30
50 -- 100	54.131	892	460	390	490
100 -- 200	102.295	1.379	1.094	285	1.065
200 -- 250	55.383	1.200	400	200	1.090
250 -- 300	62.938	1.050	560	-	1.298
300 ed oltre	80.367	1.265	660	-	1.212
TOTALE	440.822	6.979	3.679	1.059	5.453

Tavola 2.71 - Aziende interessate al contoterzismo e relativo numero di giornate di lavoro secondo l'utilizzazione dei mezzi meccanici per classe di superficie totale e classe di superficie agricola utilizzata (SAU)

CLASSI DI SUPERFICIE TOTALE CLASSI DI SAU	AZIENDE CHE UTILIZZANO MEZZI MECCANICI						
	IN ALTRE AZIENDE AGRICOLE			IN AZIENDA E FORNITI DA			
	Totale	Di proprietà solo dell'azienda	In comproprietà	Totale	Altre aziende agricole	Organismi associativi	Imprese di esercizio e noleggio
AZIENDE							
CLASSI DI SUPERFICIE TOTALE (in ettari)							
Senza superficie	-	-	-	-	-	-	-
Meno di 1 ettaro	18	1	17	3.289	1.708	119	1.500
1 -- 2	13	3	10	3.118	1.407	111	1.645
2 -- 3	12	6	6	1.966	867	76	1.049
3 -- 5	20	9	11	2.677	1.182	105	1.430
5 -- 10	41	27	16	3.201	1.375	171	1.699
10 -- 20	33	25	8	2.449	973	150	1.375
20 -- 30	35	33	2	904	366	52	510
30 -- 50	25	23	2	763	247	52	473
50 -- 100	18	16	2	569	158	37	378
100 ed oltre	15	13	2	376	117	34	228
TOTALE	230	156	76	19.312	8.400	907	10.287
CLASSI DI SAU (in ettari)							
Senza superficie	-	-	-	22	10	-	12
Meno di 1 ettaro	26	3	23	4.110	2.157	157	1.844
1 -- 2	13	5	8	3.369	1.497	122	1.799
2 -- 3	8	4	4	2.184	946	98	1.177
3 -- 5	25	11	14	2.713	1.168	112	1.459
5 -- 10	40	29	13	3.110	1.259	162	1.743
10 -- 20	44	36	8	2.064	797	140	1.168
20 -- 30	30	29	1	647	240	35	387
30 -- 50	19	16	3	522	163	35	332
50 -- 100	17	16	1	372	102	29	244
100 ed oltre	8	7	1	199	61	17	122
TOTALE	230	156	76	19.312	8.400	907	10.287
GIORNATE DI LAVORO EFFETTUATE							
CLASSI DI SUPERFICIE TOTALE (in ettari)							
Senza superficie	-	-	-	-	-	-	-
Meno di 1 ettaro	109	50	59	7.167	3.686	550	2.931
1 -- 2	213	25	188	7.847	3.746	470	3.631
2 -- 3	234	163	71	5.371	2.533	272	2.566
3 -- 5	709	375	334	7.102	3.375	387	3.340
5 -- 10	2.626	2.061	565	10.609	4.722	619	5.268
10 -- 20	1.909	1.542	367	11.677	4.836	726	6.115
20 -- 30	2.059	2.045	14	5.654	2.273	238	3.143
30 -- 50	1.449	1.329	120	5.718	1.912	342	3.464
50 -- 100	1.034	1.013	21	6.065	1.563	586	3.916
100 ed oltre	1.381	1.282	99	6.219	1.891	386	3.942
TOTALE	11.723	9.885	1.838	73.429	30.537	4.576	38.316
CLASSI DI SAU (in ettari)							
Senza superficie	-	-	-	214	82	-	132
Meno di 1 ettaro	238	62	176	9.177	4.752	724	3.701
1 -- 2	185	96	89	8.778	4.108	510	4.160
2 -- 3	189	125	64	6.061	2.843	336	2.882
3 -- 5	936	570	366	7.469	3.543	393	3.533
5 -- 10	2.943	2.371	572	11.491	4.910	580	6.001
10 -- 20	2.320	1.981	339	11.971	4.606	727	6.638
20 -- 30	1.416	1.404	12	4.709	1.874	275	2.560
30 -- 50	1.460	1.339	121	4.792	1.486	363	2.943
50 -- 100	1.251	1.202	49	4.702	1.063	468	3.171
100 ed oltre	785	735	50	4.065	1.270	200	2.595
TOTALE	11.723	9.885	1.838	73.429	30.537	4.576	38.316

Tavola 2.72 - Aziende interessate al contoterzismo e relativo numero di giornate di lavoro secondo l'utilizzazione dei mezzi meccanici per forma di conduzione e zona altimetrica

FORME DI CONDUZIONE ZONE ALTIMETRICHE	AZIENDE CHE UTILIZZANO MEZZI MECCANICI						
	IN ALTRE AZIENDE AGRICOLE			IN AZIENDA E FORNITI DA			
	Totale	Di proprietà solo dell'azienda	In comproprietà	Totale	Altre aziende agricole	Organismi associativi	Imprese di esercizio e noleggio
AZIENDE							
FORME DI CONDUZIONE							
Conduzione diretta del coltivatore	217	144	75	16.946	7.433	811	8.948
<i>Con solo manodopera familiare</i>	<i>185</i>	<i>113</i>	<i>74</i>	<i>15.489</i>	<i>6.702</i>	<i>706</i>	<i>8.289</i>
<i>Con manodopera familiare prevalente</i>	<i>28</i>	<i>27</i>	<i>1</i>	<i>1.086</i>	<i>568</i>	<i>86</i>	<i>457</i>
<i>Con manodopera extrafamiliare prevalente</i>	<i>4</i>	<i>4</i>	<i>-</i>	<i>371</i>	<i>163</i>	<i>19</i>	<i>202</i>
Conduzione con salariati	13	12	1	2.356	963	96	1.333
Conduzione a colonia parziaria appoderata	-	-	-	7	3	-	4
Altra forma di conduzione	-	-	-	3	1	-	2
TOTALE	230	156	76	19.312	8.400	907	10.287
ZONE ALTIMETRICHE							
Montagna	56	38	18	5.075	2.201	107	2.852
Collina	174	118	58	14.237	6.199	800	7.435
Pianura	-	-	-	-	-	-	-
TOTALE	230	156	76	19.312	8.400	907	10.287
GIORNATE DI LAVORO EFFETTUATE							
FORME DI CONDUZIONE							
Conduzione diretta del coltivatore	10.260	8.442	1.818	53.831	23.143	3.573	27.115
<i>Con solo manodopera familiare</i>	<i>8.222</i>	<i>6.411</i>	<i>1.811</i>	<i>45.703</i>	<i>19.757</i>	<i>2.904</i>	<i>23.042</i>
<i>Con manodopera familiare prevalente</i>	<i>1.653</i>	<i>1.646</i>	<i>7</i>	<i>4.991</i>	<i>2.225</i>	<i>452</i>	<i>2.314</i>
<i>Con manodopera extrafamiliare prevalente</i>	<i>385</i>	<i>385</i>	<i>-</i>	<i>3.137</i>	<i>1.161</i>	<i>217</i>	<i>1.759</i>
Conduzione con salariati	1.463	1.443	20	19.527	7.374	1.003	11.150
Conduzione a colonia parziaria appoderata	-	-	-	30	19	-	11
Altra forma di conduzione	-	-	-	41	1	-	40
TOTALE	11.723	9.885	1.838	73.429	30.537	4.576	38.316
ZONE ALTIMETRICHE							
Montagna	2.145	1.987	158	21.511	7.337	577	13.597
Collina	9.578	7.898	1.680	51.918	23.200	3.999	24.719
Pianura	-	-	-	-	-	-	-
TOTALE	11.723	9.885	1.838	73.429	30.537	4.576	38.316

Tavola 2.73 - Aziende che utilizzano mezzi meccanici in altre aziende agricole e relative giornate di lavoro, per classe di giornate di lavoro effettuate in altre aziende, classe di superficie agricola utilizzata (SAU) e classe di giornate di lavoro aziendale

CLASSI DI SAU	CLASSI DI GIORNATE DI LAVORO EFFETTUATE IN ALTRE AZIENDE								Totale
CLASSI DI GIORNATE DI LAVORO AZIENDALE	1 -- 2	3 -- 4	5 -- 9	10 -- 14	15 -- 19	20 -- 29	30 -- 49	50 ed oltre	
AZIENDE									
CLASSI DI SAU (in ettari)									
Meno di 1 ettaro	13	1	4	3	-	3	1	1	26
1 -- 2	2	1	3	1	1	3	2	-	13
2 -- 3	-	-	4	-	-	-	3	1	8
3 -- 5	4	-	1	4	1	3	6	6	25
5 -- 10	-	-	1	7	1	8	5	18	40
10 -- 20	2	6	3	4	1	7	4	17	44
20 -- 30	-	-	2	3	3	4	7	11	30
30 -- 50	1	1	-	-	1	1	5	10	19
50 -- 100	-	-	1	-	-	5	4	7	17
100 ed oltre	-	-	1	-	-	-	2	5	8
TOTALE	22	9	20	22	8	34	39	76	230
CLASSI DI GIORNATE DI LAVORO AZIENDALE									
Meno di 50	15	1	7	5	1	4	5	9	47
50 -- 100	2	3	7	2	2	8	5	3	32
100 -- 200	1	-	-	4	1	3	5	10	24
200 -- 300	-	1	1	2	-	4	9	11	28
300 -- 500	4	2	-	6	2	5	5	15	39
500 -- 1000	-	2	2	2	1	6	9	21	43
1000 -- 2500	-	-	2	1	1	3	1	7	15
2500 ed oltre	-	-	1	-	-	1	-	-	2
TOTALE	22	9	20	22	8	34	39	76	230
GIORNATE DI LAVORO EFFETTUATE IN ALTRE AZIENDE									
CLASSI DI SAU (in ettari)									
Meno di 1 ettaro	21	4	27	30	-	60	46	50	238
1 -- 2	3	3	18	14	15	60	72	-	185
2 -- 3	-	-	24	-	-	-	115	50	189
3 -- 5	5	-	6	40	15	60	200	610	936
5 -- 10	-	-	5	72	15	165	162	2.524	2.943
10 -- 20	4	21	20	40	15	140	130	1.950	2.320
20 -- 30	-	-	12	32	47	85	258	982	1.416
30 -- 50	1	3	-	-	15	20	155	1.266	1.460
50 -- 100	-	-	7	-	-	100	139	1.005	1.251
100 ed oltre	-	-	5	-	-	-	70	710	785
TOTALE	34	31	124	228	122	690	1.347	9.147	11.723
CLASSI DI GIORNATE DI LAVORO AZIENDALE									
Meno di 50	23	4	42	50	15	80	160	1.240	1.614
50 -- 100	3	10	48	22	30	160	174	390	837
100 -- 200	2	-	-	44	15	60	180	1.070	1.371
200 -- 300	-	4	5	20	-	80	321	1.100	1.530
300 -- 500	6	7	-	60	30	110	179	1.660	2.052
500 -- 1000	-	6	10	20	17	120	303	2.622	3.098
1000 -- 2500	-	-	12	12	15	60	30	1.065	1.194
2500 ed oltre	-	-	7	-	-	20	-	-	27
TOTALE	34	31	124	228	122	690	1.347	9.147	11.723

Tavola 2.74 - Aziende che utilizzano mezzi meccanici in altre aziende agricole e relative giornate di lavoro per classe di giornate di lavoro effettuate in altre aziende, forma di conduzione e zona altimetrica

FORME DI CONDUZIONE ZONE ALTIMETRICHE	CLASSI DI GIORNATE DI LAVORO EFFETTUATE IN ALTRE AZIENDE								Totale
	1 -- 2	3 -- 4	5 -- 9	10 -- 14	15 -- 19	20 -- 29	30 -- 49	50 ed oltre	
AZIENDE									
FORME DI CONDUZIONE									
Conduzione diretta del coltivatore	22	9	20	22	8	29	37	70	217
Con solo manodopera familiare	21	8	17	22	5	28	31	53	185
Con manodopera familiare prevalente	1	1	3	-	2	1	6	14	28
Con manodopera extrafamiliare prevalente	-	-	-	-	1	-	-	3	4
Conduzione con salariati	-	-	-	-	-	5	2	6	13
Altra forma di conduzione	-	-	-	-	-	-	-	-	-
TOTALE	22	9	20	22	8	34	39	76	230
ZONE ALTIMETRICHE									
Montagna	8	3	7	5	1	11	7	14	56
Collina	14	6	13	17	7	23	32	62	174
Pianura	-	-	-	-	-	-	-	-	-
TOTALE	22	9	20	22	8	34	39	76	230
GIORNATE DI LAVORO EFFETTUATE IN ALTRE AZIENDE									
FORME DI CONDUZIONE									
Conduzione diretta del coltivatore	34	31	124	228	122	590	1.274	7.857	10.260
Con solo manodopera familiare	32	28	105	228	75	570	1.084	6.100	8.222
Con manodopera familiare prevalente	2	3	19	-	32	20	190	1.387	1.653
Con manodopera extrafamiliare prevalente	-	-	-	-	15	-	-	370	385
Conduzione con salariati	-	-	-	-	-	100	73	1.290	1.463
Altra forma di conduzione	-	-	-	-	-	-	-	-	-
TOTALE	34	31	124	228	122	690	1.347	9.147	11.723
ZONE ALTIMETRICHE									
Montagna	10	10	41	54	15	220	240	1.555	2.145
Collina	24	21	83	174	107	470	1.107	7.592	9.578
Pianura	-	-	-	-	-	-	-	-	-
TOTALE	34	31	124	228	122	690	1.347	9.147	11.723

Tavola 2.75 - Aziende che utilizzano mezzi meccanici extraziendali e relative giornate di lavoro extraziendale, per classe di giornate di lavoro extraziendale, classe di superficie agricola utilizzata (SAU) e classe di giornate di lavoro aziendale

CLASSI DI SAU CLASSI DI GIORNATE DI LAVORO AZIENDALE	CLASSI DI GIORNATE DI LAVORO EXTRAZIENDALI								Totale
	1 -- 2	3 -- 4	5 -- 9	10 -- 14	15 -- 19	20 -- 29	30 -- 49	50 ed oltre	
AZIENDE									
CLASSI DI SAU (in ettari)									
Senza superficie	8	4	-	4	1	2	3	-	22
Meno di 1 ettaro	3.156	472	320	149	2	5	3	3	4.110
1 -- 2	2.358	493	345	147	8	11	6	1	3.369
2 -- 3	1.445	381	232	103	7	11	4	1	2.184
3 -- 5	1.834	441	299	105	14	13	3	4	2.713
5 -- 10	1.868	583	353	178	52	44	21	11	3.110
10 -- 20	1.008	381	295	174	66	59	54	27	2.064
20 -- 30	252	147	114	54	14	21	27	18	647
30 -- 50	131	134	112	51	21	18	38	17	522
50 -- 100	55	74	97	50	22	17	33	24	372
100 ed oltre	12	31	41	35	16	16	19	29	199
TOTALE	12.127	3.141	2.208	1.050	223	217	211	135	19.312
CLASSI DI GIORNATE DI LAVORO AZIENDALE									
Meno di 50	5.706	1.403	1.043	524	87	88	95	52	8.998
50 -- 100	2.138	501	319	147	34	28	26	15	3.208
100 -- 200	1.809	409	281	100	30	36	32	14	2.711
200 -- 300	921	263	150	75	16	18	18	14	1.475
300 -- 500	948	303	195	105	28	18	16	12	1.625
500 -- 1000	534	200	167	67	14	19	18	12	1.031
1000 -- 2500	68	59	52	27	10	9	4	7	236
2500 ed oltre	3	3	1	5	4	1	2	9	28
TOTALE	12.127	3.141	2.208	1.050	223	217	211	135	19.312
GIORNATE DI LAVORO EXTRAZIENDALE									
CLASSI DI SAU (in ettari)									
Senza superficie	13	14	-	40	15	40	92	-	214
Meno di 1 ettaro	3.834	1.545	1.921	1.497	30	100	100	150	9.177
1 -- 2	2.995	1.594	2.106	1.480	124	220	209	50	8.778
2 -- 3	1.857	1.260	1.384	1.039	105	226	140	50	6.061
3 -- 5	2.390	1.456	1.775	1.061	214	271	102	200	7.469
5 -- 10	2.578	1.946	2.094	1.871	814	914	724	550	11.491
10 -- 20	1.518	1.274	1.777	1.816	1.031	1.234	1.971	1.350	11.971
20 -- 30	403	486	714	563	216	427	940	960	4.709
30 -- 50	212	458	693	522	326	386	1.345	850	4.792
50 -- 100	83	253	599	534	337	374	1.097	1.425	4.702
100 ed oltre	19	108	260	376	248	334	609	2.111	4.065
TOTALE	15.902	10.394	13.323	10.799	3.460	4.526	7.329	7.696	73.429
CLASSI DI GIORNATE DI LAVORO AZIENDALE									
Meno di 50	7.354	4.633	6.283	5.353	1.352	1.847	3.352	3.030	33.204
50 -- 100	2.772	1.668	1.933	1.497	528	573	971	900	10.842
100 -- 200	2.364	1.351	1.678	1.024	470	744	1.102	755	9.488
200 -- 300	1.233	858	881	786	248	383	590	841	5.820
300 -- 500	1.307	1.013	1.202	1.079	434	367	526	700	6.628
500 -- 1000	762	664	1.010	715	211	407	608	670	5.047
1000 -- 2500	105	198	331	291	156	184	120	350	1.735
2500 ed oltre	5	9	5	54	61	21	60	450	665
TOTALE	15.902	10.394	13.323	10.799	3.460	4.526	7.329	7.696	73.429

Tavola. 2.76 - Aziende che utilizzano mezzi meccanici extraziendali e relative giornate di lavoro extraziendale per classe di giornate di lavoro extraziendale, forma di conduzione e zona altimetrica

FORME DI CONDUZIONE ZONE ALTIMETRICHE	CLASSI DI GIORNATE DI LAVORO EXTRAZIENDALE								Totale
	1 -- 2	3 -- 4	5 -- 9	10 -- 14	15 -- 19	20 -- 29	30 -- 49	50 ed oltre	
AZIENDE									
FORME DI CONDUZIONE									
Conduzione diretta del coltivatore	11.382	2.594	1.729	769	157	151	103	61	16.946
<i>Con solo manodopera familiare</i>	10.704	2.301	1.499	643	112	118	76	36	15.489
<i>Con manodopera familiare prevalente</i>	558	232	154	74	21	21	17	9	1.086
<i>Con manodopera extrafamiliare prevalente</i>	120	61	76	52	24	12	10	16	371
Conduzione con salariati	742	544	478	279	66	66	107	74	2.356
Conduzione a colonia parziaria appoderata	2	3	1	1	-	-	-	-	7
Altra forma di conduzione	1	-	-	1	-	-	1	-	3
TOTALE	12.127	3.141	2.208	1.050	223	217	211	135	19.312
ZONE ALITIMETRICHE									
Montagna	2.948	907	668	334	52	47	76	43	5.075
Collina	9.179	2.234	1.540	716	171	170	135	92	14.237
Pianura	-	-	-	-	-	-	-	-	-
TOTALE	12.127	3.141	2.208	1.050	223	217	211	135	19.312
GIORNATE DI LAVORO EXTRAZIENDALE									
FORME DI CONDUZIONE									
Conduzione diretta del coltivatore	14.778	8.551	10.368	7.905	2.435	3.147	3.442	3.205	53.831
<i>Con solo manodopera familiare</i>	13.843	7.579	8.955	6.594	1.745	2.459	2.573	1.955	45.703
<i>Con manodopera familiare prevalente</i>	763	766	931	770	324	443	544	450	4.991
<i>Con manodopera extrafamiliare prevalente</i>	172	206	482	541	366	245	325	800	3.137
Conduzione con salariati	1.119	1.834	2.948	2.874	1.025	1.379	3.857	4.491	19.527
Conduzione a colonia parziaria appoderata	4	9	7	10	-	-	-	-	30
Altra forma di conduzione	1	-	-	10	-	-	30	-	41
TOTALE	15.902	10.394	13.323	10.799	3.460	4.526	7.329	7.696	73.429
ZONE ALTIMETRICHE									
Montagna	3.925	3.033	4.084	3.430	816	1.000	2.693	2.530	21.511
Collina	11.977	7.361	9.239	7.369	2.644	3.526	4.636	5.166	51.918
Pianura	-	-	-	-	-	-	-	-	-
TOTALE	15.902	10.394	13.323	10.799	3.460	4.526	7.329	7.696	73.429

Tavola 2.77 - Aziende che utilizzano mezzi meccanici extraziendali e superficie lavorata secondo le principali operazioni effettuate per classe di superficie agricola utilizzata (SAU), forma di conduzione e zona altimetrica (superficie in ettari)

OPERAZIONI EFFETTUATE IN AZIENDA CON MEZZI EXTRAZIENDALI									
CLASSI DI SAU FORME DI CONDUZIONE ZONE ALTIMETRICHE	Totale	Affidamento completo	AFFIDAMENTO PARZIALE						
			Solo aratura	Solo semina	Solo raccolta meccanica	Aratura e semina	Aratura e raccolta meccanica	Semina e raccolta meccanica	Aratura, semina e raccolta meccanica
AZIENDE									
CLASSI DI SAU									
Senza superficie	22	3	-	-	-	-	-	-	-
Meno di 1 ettaro	4.110	1.209	255	17	755	42	-	-	-
1 -- 2	3.369	933	80	5	977	18	-	-	-
2 -- 3	2.184	495	36	5	826	13	-	-	-
3 -- 5	2.713	499	32	6	1.227	18	-	-	-
5 -- 10	3.110	522	30	5	1.521	22	-	-	-
10 -- 20	2.064	335	10	4	1.056	5	-	1	1
20 -- 30	647	88	6	-	352	3	-	-	-
30 -- 50	522	74	3	2	286	-	-	-	1
50 -- 100	372	55	4	1	194	2	-	-	-
100 ed oltre	199	29	-	-	114	1	-	-	-
TOTALE	19.312	4.242	456	45	7.308	124	-	1	2
FORME DI CONDUZIONE									
Conduzione diretta del coltivatore	16.946	2.552	435	44	7.036	118	-	1	2
Con solo manodopera familiare	15.489	2.327	397	41	6.490	113	-	-	-
Con manodopera familiare prevalente	1.086	160	29	2	438	5	-	1	1
Con manodopera extrafamiliare prevalente	371	65	9	1	108	-	-	-	1
Conduzione con salariati	2.356	1.687	21	1	269	6	-	-	-
Conduzione a colonia parziaria appoderata	7	2	-	-	3	-	-	-	-
Altra forma di conduzione	3	1	-	-	-	-	-	-	-
TOTALE	19.312	4.242	456	45	7.308	124	-	1	2
ZONE ALTIMETRICHE									
Montagna	5.075	1.304	138	13	2.675	37	-	-	-
Collina	14.237	2.938	318	32	4.633	87	-	1	2
Pianura	-	-	-	-	-	-	-	-	-
TOTALE	19.312	4.242	456	45	7.308	124	-	1	2
SUPERFICIE LAVORATA									
CLASSI DI SAU									
Senza superficie	201,60	140,92	-	-	-	-	-	-	-
Meno di 1 ettaro	2.764,32	615,25	88,12	5,32	349,52	30,72	-	-	-
1 -- 2	5.714,35	1.187,59	81,83	6,35	989,97	29,38	-	-	-
2 -- 3	6.184,95	1.071,64	60,08	7,82	1.415,21	45,18	-	-	-
3 -- 5	11.175,39	1.733,21	80,13	8,54	3.213,54	90,42	-	-	-
5 -- 10	21.250,11	3.036,02	142,68	20,23	6.658,47	174,03	-	-	-
10 -- 20	26.094,70	3.853,38	74,75	27,14	8.375,40	80,54	-	13,40	29,67
20 -- 30	12.765,25	1.816,15	60,75	-	4.520,80	71,00	-	-	-
30 -- 50	15.960,80	2.379,59	60,05	21,86	5.076,60	-	-	-	88,44
50 -- 100	20.405,48	2.928,41	150,53	48,00	6.403,22	182,20	-	-	-
100 ed oltre	27.423,70	4.602,23	-	-	9.954,63	20,00	-	-	-
TOTALE	149.940,65	23.364,39	798,92	145,26	46.957,36	723,47	-	13,40	118,11
FORME DI CONDUZIONE									
Conduzione diretta del coltivatore	114.881,67	11.856,27	718,55	145,06	38.078,06	522,79	-	13,40	118,11
Con solo manodopera familiare	87.079,52	9.629,15	594,38	88,73	29.834,61	468,93	-	-	-
Con manodopera familiare prevalente	14.837,65	1.236,49	95,53	8,33	5.321,79	53,86	-	13,40	88,44
Con manodopera extrafamiliare prevalente	12.964,50	990,63	28,64	48,00	2.921,66	-	-	-	29,67
Conduzione con salariati	34.986,32	11.492,45	80,37	0,20	8.852,90	200,68	-	-	-
Conduzione a colonia parziaria appoderata	40,42	3,17	-	-	26,40	-	-	-	-
Altra forma di conduzione	32,24	12,50	-	-	-	-	-	-	-
TOTALE	149.940,65	23.364,39	798,92	145,26	46.957,36	723,47	-	13,40	118,11
ZONE ALTIMETRICHE									
Montagna	30.273,77	6.845,30	200,59	24,47	15.023,40	145,99	-	-	-
Collina	119.666,88	16.519,09	598,33	120,79	31.933,96	577,48	-	13,40	118,11
Pianura	-	-	-	-	-	-	-	-	-
TOTALE	149.940,65	23.364,39	798,92	145,26	46.957,36	723,47	-	13,40	118,11

Tavola 2.78 - Aziende con attrezzature informatiche per classe di superficie agricola utilizzata (SAU) e forma di conduzione

CLASSI DI SAU FORME DI CONDUZIONE	AZIENDE CON ATTREZZATURE INFORMATICHE						
	Totale	Servizi amministrativi	Gestione coltivazione e/o allevamenti	Altre operazioni	UTILIZZO ABITUALE RETE INTERNET		
					Dispone di un sito proprio	Uso del commercio elettronico per la vendita di prodotti aziendali	Uso del commercio elettronico per l'acquisto di mezzi tecnici
CLASSI DI SAU (in ettari)							
Senza superficie	4	4	-	1	-	-	-
Meno di 1 ettaro	18	7	4	4	8	2	2
1 -- 2	13	3	6	2	7	4	2
2 -- 3	11	8	4	-	7	3	-
3 -- 5	25	15	3	7	15	3	2
5 -- 10	62	24	16	13	30	5	2
10 -- 20	90	47	26	19	40	7	15
20 -- 30	54	33	23	11	25	6	4
30 -- 50	74	42	33	9	24	11	7
50 -- 100	84	57	36	10	27	11	3
100 ed oltre	103	76	58	13	32	10	9
TOTALE	538	316	209	89	215	62	46
FORME DI CONDUZIONE							
Conduzione diretta del coltivatore	355	191	128	59	150	44	34
<i>Con solo manodopera familiare</i>	172	71	56	34	79	19	21
<i>Con manodopera familiare prevalente</i>	102	65	34	19	42	16	7
<i>Con manodopera extrafamiliare prevalente</i>	81	55	38	6	29	9	6
Conduzione con salariati	182	124	81	30	64	18	12
Conduzione a colonia parziaria appoderata	-	-	-	-	-	-	-
Altra forma di conduzione	1	1	-	-	1	-	-
TOTALE	538	316	209	89	215	62	46

Capitolo 3 – Dati provinciali (Universo CEE)

Tavola 3.1 - Aziende e relativa superficie totale per classe di superficie totale, forma di conduzione, titolo di possesso dei terreni e zona altimetrica (superficie in ettari) - TOTALE

FORME DI CONDUZIONE TITOLI DI POSSESSO DEI TERRENI	CLASSI DI SUPERFICIE TOTALE								Totale
	Meno di 1	1 – 2	2 -- 5	5 -- 10	10 – 20	20 – 50	50 -- 100	100 ed oltre	
AZIENDE									
Solo in proprietà	5.230	4.592	5.804	3.340	2.107	1.116	272	112	22.573
Solo in affitto	35	40	133	133	191	149	47	19	747
Solo in uso gratuito	55	57	60	42	33	9	4	3	263
Parte in proprietà e parte in affitto	30	91	267	393	405	398	123	38	1.745
Parte in proprietà e parte in uso gratuito	137	164	257	162	124	62	9	9	924
Parte in affitto e parte in uso gratuito	1	-	7	6	11	4	6	-	35
Parte in proprietà, parte in affitto e parte in uso gratuito	-	6	20	23	45	43	11	5	153
Con solo manodopera familiare	5.488	4.950	6.548	4.099	2.916	1.781	472	186	26.440
Solo in proprietà	255	169	219	196	160	119	56	31	1.205
Solo in affitto	2	2	9	18	29	21	13	3	97
Solo in uso gratuito	2	2	2	1	1	1	1	2	12
Parte in proprietà e parte in affitto	5	3	19	41	104	104	45	30	351
Parte in proprietà e parte in uso gratuito	2	1	6	12	10	7	5	5	48
Parte in affitto e parte in uso gratuito	-	-	1	1	2	3	2	-	9
Parte in proprietà, parte in affitto e parte in uso gratuito	-	-	1	2	4	12	5	6	30
Con manodopera familiare prevalente	266	177	257	271	310	267	127	77	1.752
Solo in proprietà	48	42	83	57	51	68	42	45	436
Solo in affitto	1	4	2	2	5	10	10	7	41
Solo in uso gratuito	-	-	1	1	-	-	-	-	2
Parte in proprietà e parte in affitto	1	-	2	4	18	36	22	24	107
Parte in proprietà e parte in uso gratuito	-	-	1	2	4	2	3	3	15
Parte in affitto e parte in uso gratuito	-	-	-	1	-	-	-	-	1
Parte in proprietà, parte in affitto e parte in uso gratuito	-	-	-	-	1	3	4	3	11
Con manodopera extrafamiliare prevalente	50	46	89	67	79	119	81	82	613
Solo in proprietà	381	495	562	354	253	236	114	239	2.634
Solo in affitto	4	7	13	12	27	19	19	25	126
Solo in uso gratuito	2	4	6	4	3	1	1	3	24
Parte in proprietà e parte in affitto	2	6	18	18	13	35	24	42	158
Parte in proprietà e parte in uso gratuito	11	12	23	11	15	6	7	2	87
Parte in affitto e parte in uso gratuito	-	-	1	-	-	3	-	1	5
Parte in proprietà, parte in affitto e parte in uso gratuito	-	-	2	-	-	1	1	6	10
Conduzione con salariati	400	524	625	399	311	301	166	318	3.044
Solo in proprietà	4	1	4	1	2	1	-	1	14
Parte in proprietà e parte in uso gratuito	-	-	-	-	-	1	-	-	1
Conduzione a colonia parziaria appoderata	4	1	4	1	2	2	-	1	15
Solo in proprietà	2	1	3	1	4	1	1	-	13
Solo in uso gratuito	1	-	1	1	-	-	-	-	3
Parte in proprietà e parte in affitto	-	-	1	-	-	1	-	-	2
Altra forma di conduzione	3	1	5	2	4	2	1	-	18
Solo in proprietà	5.920	5.300	6.675	3.949	2.577	1.541	485	428	26.875
Solo in affitto	42	53	157	165	252	199	89	54	1.011
Solo in uso gratuito	60	63	70	49	37	11	6	8	304
Parte in proprietà e parte in affitto	38	100	307	456	540	574	214	134	2.363
Parte in proprietà e parte in uso gratuito	150	177	287	187	153	78	24	19	1.075
Parte in affitto e parte in uso gratuito	1	-	9	8	13	10	8	1	50
Parte in proprietà, parte in affitto e parte in uso gratuito	-	6	23	25	50	59	21	20	204
TOTALE	6.211	5.699	7.528	4.839	3.622	2.472	847	664	31.882

Tavola 3.1 segue - Aziende e relativa superficie totale per classe di superficie totale, forma di conduzione, titolo di possesso dei terreni e zona altimetrica (superficie in ettari) - MONTAGNA

FORME DI CONDUZIONE TITOLI DI POSSESSO DEI TERRENI	CLASSI DI SUPERFICIE TOTALE								Totale
	Meno di 1	1 -- 2	2 -- 5	5 -- 10	10 -- 20	20 -- 50	50 -- 100	100 ed oltre	
AZIENDE									
Solo in proprietà	1.192	931	1.520	1.083	731	410	91	50	6.008
Solo in affitto	5	9	36	43	67	83	30	9	282
Solo in uso gratuito	9	11	16	21	6	3	3	1	70
Parte in proprietà e parte in affitto	12	17	62	116	140	185	59	18	609
Parte in proprietà e parte in uso gratuito	36	25	51	52	45	21	4	3	237
Parte in affitto e parte in uso gratuito	1	-	1	3	3	3	1	-	12
Parte in proprietà, parte in affitto e parte in uso gratuito	-	-	4	6	20	20	10	3	63
Con solo manodopera familiare	1.255	993	1.690	1.324	1.012	725	198	84	7.281
Solo in proprietà	84	47	54	39	34	20	3	7	288
Solo in affitto	-	-	1	3	1	3	2	-	10
Solo in uso gratuito	-	1	1	1	-	1	-	-	4
Parte in proprietà e parte in affitto	1	2	3	4	11	14	8	11	54
Parte in proprietà e parte in uso gratuito	1	-	1	5	2	1	1	-	11
Parte in affitto e parte in uso gratuito	-	-	-	-	-	-	-	-	-
Parte in proprietà, parte in affitto e parte in uso gratuito	-	-	1	1	-	2	3	2	9
Con manodopera familiare prevalente	86	50	61	53	48	41	17	20	376
Solo in proprietà	6	9	10	7	5	6	4	12	59
Solo in affitto	-	-	-	-	-	-	-	1	1
Solo in uso gratuito	-	-	-	-	-	-	-	-	-
Parte in proprietà e parte in affitto	-	-	1	-	-	-	-	3	4
Parte in proprietà e parte in uso gratuito	-	-	1	1	1	1	-	-	4
Parte in affitto e parte in uso gratuito	-	-	-	-	-	-	-	-	-
Parte in proprietà, parte in affitto e parte in uso gratuito	-	-	-	-	-	-	1	-	1
Con manodopera extrafamiliare prevalente	6	9	12	8	6	7	5	16	69
Solo in proprietà	139	178	224	146	89	76	24	98	974
Solo in affitto	2	1	3	4	9	3	6	7	35
Solo in uso gratuito	1	1	3	2	1	1	-	2	11
Parte in proprietà e parte in affitto	1	1	8	9	2	8	5	5	39
Parte in proprietà e parte in uso gratuito	6	6	10	2	6	2	2	-	34
Parte in affitto e parte in uso gratuito	-	-	-	-	-	2	-	1	3
Parte in proprietà, parte in affitto e parte in uso gratuito	-	-	1	-	-	-	-	-	1
Conduzione con salariati	149	187	249	163	107	92	37	113	1.097
Solo in proprietà	3	1	1	1	-	-	-	-	6
Parte in proprietà e parte in uso gratuito	-	-	-	-	-	-	-	-	-
Conduzione a colonia parziaria appoderata	3	1	1	1	-	-	-	-	6
Solo in proprietà	-	-	3	1	2	-	-	-	6
Solo in uso gratuito	-	-	1	-	-	-	-	-	1
Parte in proprietà e parte in affitto	-	-	-	-	-	-	-	-	-
Altra forma di conduzione	-	-	4	1	2	-	-	-	7
Solo in proprietà	1.424	1.166	1.812	1.277	861	512	122	167	7.341
Solo in affitto	7	10	40	50	77	89	38	17	328
Solo in uso gratuito	10	13	21	24	7	5	3	3	86
Parte in proprietà e parte in affitto	14	20	74	129	153	207	72	37	706
Parte in proprietà e parte in uso gratuito	43	31	63	60	54	25	7	3	286
Parte in affitto e parte in uso gratuito	1	-	1	3	3	5	1	1	15
Parte in proprietà, parte in affitto e parte in uso gratuito	-	-	6	7	20	22	14	5	74
TOTALE	1.499	1.240	2.017	1.550	1.175	865	257	233	8.836

Tavola 3.1 segue - Aziende e relativa superficie totale per classe di superficie totale, forma di conduzione, titolo di possesso dei terreni e zona altimetrica (superficie in ettari) - COLLINA

FORME DI CONDUZIONE TITOLI DI POSSESSO DEI TERRENI	CLASSI DI SUPERFICIE TOTALE								Totale
	Meno di 1	1 -- 2	2 -- 5	5 -- 10	10 -- 20	20 -- 50	50 -- 100	100 ed oltre	
AZIENDE									
Solo in proprietà	4.038	3.661	4.284	2.257	1.376	706	181	62	16.565
Solo in affitto	30	31	97	90	124	66	17	10	465
Solo in uso gratuito	46	46	44	21	27	6	1	2	193
Parte in proprietà e parte in affitto	18	74	205	277	265	213	64	20	1.136
Parte in proprietà e parte in uso gratuito	101	139	206	110	79	41	5	6	687
Parte in affitto e parte in uso gratuito	-	-	6	3	8	1	5	-	23
Parte in proprietà, parte in affitto e parte in uso gratuito	-	6	16	17	25	23	1	2	90
Con solo manodopera familiare	4.233	3.957	4.858	2.775	1.904	1.056	274	102	19.159
Solo in proprietà	171	122	165	157	126	99	53	24	917
Solo in affitto	2	2	8	15	28	18	11	3	87
Solo in uso gratuito	2	1	1	-	1	-	1	2	8
Parte in proprietà e parte in affitto	4	1	16	37	93	90	37	19	297
Parte in proprietà e parte in uso gratuito	1	1	5	7	8	6	4	5	37
Parte in affitto e parte in uso gratuito	-	-	1	1	2	3	2	-	9
Parte in proprietà, parte in affitto e parte in uso gratuito	-	-	-	1	4	10	2	4	21
Con manodopera familiare prevalente	180	127	196	218	262	226	110	57	1.376
Solo in proprietà	42	33	73	50	46	62	38	33	377
Solo in affitto	1	4	2	2	5	10	10	6	40
Solo in uso gratuito	-	-	1	1	-	-	-	-	2
Parte in proprietà e parte in affitto	1	-	1	4	18	36	22	21	103
Parte in proprietà e parte in uso gratuito	-	-	-	1	3	1	3	3	11
Parte in affitto e parte in uso gratuito	-	-	-	1	-	-	-	-	1
Parte in proprietà, parte in affitto e parte in uso gratuito	-	-	-	-	1	3	3	3	10
Con manodopera extrafamiliare prevalente	44	37	77	59	73	112	76	66	544
Solo in proprietà	242	317	338	208	164	160	90	141	1.660
Solo in affitto	2	6	10	8	18	16	13	18	91
Solo in uso gratuito	1	3	3	2	2	-	1	1	13
Parte in proprietà e parte in affitto	1	5	10	9	11	27	19	37	119
Parte in proprietà e parte in uso gratuito	5	6	13	9	9	4	5	2	53
Parte in affitto e parte in uso gratuito	-	-	1	-	-	1	-	-	2
Parte in proprietà, parte in affitto e parte in uso gratuito	-	-	1	-	-	1	1	6	9
Conduzione con salariati	251	337	376	236	204	209	129	205	1.947
Solo in proprietà	1	-	3	-	2	1	-	1	8
Parte in proprietà e parte in uso gratuito	-	-	-	-	-	1	-	-	1
Conduzione a colonia parziaria appoderata	1	-	3	-	2	2	-	1	9
Solo in proprietà	2	1	-	-	2	1	1	-	7
Solo in uso gratuito	1	-	-	1	-	-	-	-	2
Parte in proprietà e parte in affitto	-	-	1	-	-	1	-	-	2
Altra forma di conduzione	3	1	1	1	2	2	1	-	11
Solo in proprietà	4.496	4.134	4.863	2.672	1.716	1.029	363	261	19.534
Solo in affitto	35	43	117	115	175	110	51	37	683
Solo in uso gratuito	50	50	49	25	30	6	3	5	218
Parte in proprietà e parte in affitto	24	80	233	327	387	367	142	97	1.657
Parte in proprietà e parte in uso gratuito	107	146	224	127	99	53	17	16	789
Parte in affitto e parte in uso gratuito	-	-	8	5	10	5	7	-	35
Parte in proprietà, parte in affitto e parte in uso gratuito	-	6	17	18	30	37	7	15	130
TOTALE	4.712	4.459	5.511	3.289	2.447	1.607	590	431	23.046

Tavola 3.1 segue - Aziende e relativa superficie totale per classe di superficie totale, forma di conduzione, titolo di possesso dei terreni e zona altimetrica (superficie in ettari) - TOTALE

FORME DI CONDUZIONE TITOLI DI POSSESSO DEI TERRENI	CLASSI DI SUPERFICIE TOTALE								
	Meno di 1	1 – 2	2 -- 5	5 – 10	10 -- 20	20 -- 50	50 -- 100	100 ed oltre	Totale
SUPERFICIE TOTALE									
Solo in proprietà	2.908,55	6.559,58	18.743,86	23.547,80	29.447,16	33.038,12	18.448,61	24.194,24	156.887,92
Solo in affitto	20,90	58,18	438,90	970,02	2.727,06	4.604,44	3.078,77	2.958,73	14.857,00
Solo in uso gratuito	30,45	80,70	198,31	297,33	468,14	287,75	220,31	906,92	2.489,91
Parte in proprietà e parte in affitto	21,27	136,11	922,03	2.913,50	5.700,28	12.341,46	8.344,03	6.175,01	36.553,69
Parte in proprietà e parte in uso gratuito	85,36	235,78	870,09	1.152,50	1.795,37	1.912,21	623,75	1.237,48	7.912,54
Parte in affitto e parte in uso gratuito	0,18	-	24,54	43,38	136,45	121,88	347,47	-	673,90
Parte in proprietà, parte in affitto e parte in uso gratuito	-	9,39	63,50	158,28	639,52	1.308,93	728,26	686,16	3.594,04
Con solo manodopera familiare	3.066,71	7.079,74	21.261,23	29.082,81	40.913,98	53.614,79	31.791,20	36.158,54	222.969,00
Solo in proprietà	135,24	244,04	712,19	1.412,57	2.292,88	3.733,26	3.891,43	6.192,48	18.614,09
Solo in affitto	0,79	2,74	33,99	133,42	420,49	692,61	1.042,67	604,48	2.931,19
Solo in uso gratuito	0,59	2,52	4,78	8,10	10,00	24,92	56,75	380,90	488,56
Parte in proprietà e parte in affitto	2,42	3,98	68,95	328,30	1.553,34	3.206,11	3.099,91	7.174,51	15.437,52
Parte in proprietà e parte in uso gratuito	1,81	1,61	19,36	82,99	146,71	213,06	353,43	982,01	1.800,98
Parte in affitto e parte in uso gratuito	-	-	2,70	8,57	32,26	84,15	126,95	-	254,63
Parte in proprietà, parte in affitto e parte in uso gratuito	-	-	2,29	14,94	58,59	326,95	307,27	1.151,96	1.862,00
Con manodopera familiare prevalente	140,85	254,89	844,26	1.988,89	4.514,27	8.281,06	8.878,41	16.486,34	41.388,97
Solo in proprietà	22,66	59,22	277,72	390,74	750,82	2.153,52	2.953,27	11.776,75	18.384,70
Solo in affitto	0,80	5,29	5,92	15,04	67,85	311,73	664,94	1.490,42	2.561,99
Solo in uso gratuito	-	-	3,34	5,66	-	-	-	-	9,00
Parte in proprietà e parte in affitto	0,35	-	7,57	35,31	258,15	1.213,80	1.578,08	5.558,33	8.651,59
Parte in proprietà e parte in uso gratuito	-	-	2,75	18,86	53,97	44,37	263,78	509,19	892,92
Parte in affitto e parte in uso gratuito	-	-	-	6,85	-	-	-	-	6,85
Parte in proprietà, parte in affitto e parte in uso gratuito	-	-	-	-	14,47	99,44	328,98	909,71	1.352,60
Con manodopera extrafamiliare prevalente	23,81	64,51	297,30	472,46	1.145,26	3.822,86	5.789,05	20.244,40	31.859,65
Solo in proprietà	228,89	712,36	1.787,39	2.486,41	3.580,94	7.382,64	8.028,15	99.034,36	123.241,14
Solo in affitto	1,59	9,79	47,26	89,41	375,18	633,20	1.283,38	10.169,47	12.609,28
Solo in uso gratuito	1,25	5,80	15,85	26,91	45,35	27,18	90,00	3.807,32	4.019,66
Parte in proprietà e parte in affitto	1,13	9,11	61,42	131,04	191,94	1.173,95	1.692,62	14.213,85	17.475,06
Parte in proprietà e parte in uso gratuito	7,86	16,56	72,10	77,79	231,00	177,89	487,84	357,02	1.428,06
Parte in affitto e parte in uso gratuito	-	-	3,26	-	-	80,74	-	155,88	239,88
Parte in proprietà, parte in affitto e parte in uso gratuito	-	-	6,83	-	-	29,47	77,13	1.558,18	1.671,61
Conduzione con salariati	240,72	753,62	1.994,11	2.811,56	4.424,41	9.505,07	11.659,12	129.296,08	160.684,69
Solo in proprietà	2,72	1,61	14,57	8,13	29,86	32,81	-	146,36	236,06
Parte in proprietà e parte in uso gratuito	-	-	-	-	-	21,74	-	-	21,74
Conduzione a colonia parziaria appoderata	2,72	1,61	14,57	8,13	29,86	54,55	-	146,36	257,80
Solo in proprietà	0,84	1,80	9,68	9,79	55,32	40,75	71,26	-	189,44
Solo in uso gratuito	0,53	-	3,35	8,46	-	-	-	-	12,34
Parte in proprietà e parte in affitto	-	-	2,83	-	-	31,50	-	-	34,33
Altra forma di conduzione	1,37	1,80	15,86	18,25	55,32	72,25	71,26	-	236,11
Solo in proprietà	3.298,90	7.578,61	21.545,41	27.855,44	36.156,98	46.381,10	33.392,72	141.344,19	317.553,35
Solo in affitto	24,08	76,00	526,07	1.207,89	3.590,58	6.241,98	6.069,76	15.223,10	32.959,46
Solo in uso gratuito	32,82	89,02	225,63	346,46	523,49	339,85	367,06	5.095,14	7.019,47
Parte in proprietà e parte in affitto	25,17	149,20	1.062,80	3.408,15	7.703,71	17.966,82	14.714,64	33.121,70	78.152,19
Parte in proprietà e parte in uso gratuito	95,03	253,95	964,30	1.332,14	2.227,05	2.369,27	1.728,80	3.085,70	12.056,24
Parte in affitto e parte in uso gratuito	0,18	-	30,50	58,80	168,71	286,77	474,42	155,88	1.175,26
Parte in proprietà, parte in affitto e parte in uso gratuito	-	9,39	72,62	173,22	712,58	1.764,79	1.441,64	4.306,01	8.480,25
TOTALE	3.476,18	8.156,17	24.427,33	34.382,10	51.083,10	75.350,58	58.189,04	202.331,72	457.396,22

Tavola 3.1 segue - Aziende e relativa superficie totale per classe di superficie totale, forma di conduzione, titolo di possesso dei terreni e zona altimetrica (superficie in ettari) - MONTAGNA

FORME DI CONDUZIONE TITOLI DI POSSESSO DEI TERRENI	CLASSI DI SUPERFICIE TOTALE								Totale
	Meno di 1	1 – 2	2 -- 5	5 -- 10	10 -- 20	20 -- 50	50 -- 100	100 ed oltre	
SUPERFICIE TOTALE									
Solo in proprietà	625,08	1.348,05	5.018,69	7.771,87	10.163,10	11.996,43	6.073,42	12.694,59	55.691,23
Solo in affitto	2,79	14,20	131,32	326,07	975,82	2.642,66	1.967,18	1.522,10	7.582,14
Solo in uso gratuito	4,47	15,95	51,47	147,02	77,98	93,44	160,27	432,16	982,76
Parte in proprietà e parte in affitto	9,10	25,14	214,79	867,57	1.965,87	5.798,75	4.106,79	3.286,71	16.274,72
Parte in proprietà e parte in uso gratuito	19,87	38,10	181,21	357,73	684,19	708,95	303,99	377,02	2.671,06
Parte in affitto e parte in uso gratuito	0,18	-	3,32	21,89	34,92	95,15	70,47	-	225,93
Parte in proprietà, parte in affitto e parte in uso gratuito	-	-	13,52	41,66	290,18	613,34	658,76	459,50	2.076,96
Con solo manodopera familiare	661,49	1.441,44	5.614,32	9.533,81	14.192,06	21.948,72	13.340,88	18.772,08	85.504,80
Solo in proprietà	44,86	66,09	175,70	288,69	457,02	645,50	207,34	1.458,21	3.343,41
Solo in affitto	-	-	3,50	20,73	14,16	119,87	158,11	-	316,37
Solo in uso gratuito	-	1,52	2,70	8,10	-	24,92	-	-	37,24
Parte in proprietà e parte in affitto	0,70	2,51	8,00	28,77	162,17	426,83	569,21	2.226,71	3.424,90
Parte in proprietà e parte in uso gratuito	0,82	-	2,23	37,93	32,09	24,75	91,82	-	189,64
Parte in affitto e parte in uso gratuito	-	-	-	-	-	-	-	-	-
Parte in proprietà, parte in affitto e parte in uso gratuito	-	-	2,29	6,53	-	57,53	195,24	510,16	771,75
Con manodopera familiare prevalente	46,38	70,12	194,42	390,75	665,44	1.299,40	1.221,72	4.195,08	8.083,31
Solo in proprietà	2,29	10,92	32,26	45,82	62,50	186,73	340,75	4.119,42	4.800,69
Solo in affitto	-	-	-	-	-	-	-	254,93	254,93
Solo in uso gratuito	-	-	-	-	-	-	-	-	-
Parte in proprietà e parte in affitto	-	-	3,57	-	-	-	-	557,16	560,73
Parte in proprietà e parte in uso gratuito	-	-	2,75	9,86	10,24	22,21	-	-	45,06
Parte in affitto e parte in uso gratuito	-	-	-	-	-	-	-	-	-
Parte in proprietà, parte in affitto e parte in uso gratuito	-	-	-	-	-	-	84,85	-	84,85
Con manodopera extrafamiliare prevalente	2,29	10,92	38,58	55,68	72,74	208,94	425,60	4.931,51	5.746,26
Solo in proprietà	84,96	265,54	727,00	1.039,52	1.268,90	2.234,48	1.741,88	49.576,89	56.939,17
Solo in affitto	0,91	1,45	11,91	25,59	119,78	94,17	429,13	1.825,74	2.508,68
Solo in uso gratuito	0,86	1,65	8,84	13,95	10,62	27,18	-	3.656,15	3.719,25
Parte in proprietà e parte in affitto	0,42	1,19	32,86	67,87	27,51	239,80	331,36	1.610,21	2.311,22
Parte in proprietà e parte in uso gratuito	4,45	8,68	33,66	13,70	90,29	48,55	137,31	-	336,64
Parte in affitto e parte in uso gratuito	-	-	-	-	-	42,22	-	155,88	198,10
Parte in proprietà, parte in affitto e parte in uso gratuito	-	-	3,08	-	-	-	-	-	3,08
Conduzione con salariati	91,60	278,51	817,35	1.160,63	1.517,10	2.686,40	2.639,68	56.824,87	66.016,14
Solo in proprietà	1,89	1,61	3,78	8,13	-	-	-	-	15,41
Parte in proprietà e parte in uso gratuito	-	-	-	-	-	-	-	-	-
Conduzione a colonia parziaria appoderata	1,89	1,61	3,78	8,13	-	-	-	-	15,41
Solo in proprietà	-	-	9,68	9,79	28,71	-	-	-	48,18
Solo in uso gratuito	-	-	3,35	-	-	-	-	-	3,35
Parte in proprietà e parte in affitto	-	-	-	-	-	-	-	-	-
Altra forma di conduzione	-	-	13,03	9,79	28,71	-	-	-	51,53
Solo in proprietà	759,08	1.692,21	5.967,11	9.163,82	11.980,23	15.063,14	8.363,39	67.849,11	120.838,09
Solo in affitto	3,70	15,65	146,73	372,39	1.109,76	2.856,70	2.554,42	3.602,77	10.662,12
Solo in uso gratuito	5,33	19,12	66,36	169,07	88,60	145,54	160,27	4.088,31	4.742,60
Parte in proprietà e parte in affitto	10,22	28,84	259,22	964,21	2.155,55	6.465,38	5.007,36	7.680,79	22.571,57
Parte in proprietà e parte in uso gratuito	25,14	46,78	219,85	419,22	816,81	804,46	533,12	377,02	3.242,40
Parte in affitto e parte in uso gratuito	0,18	-	3,32	21,89	34,92	137,37	70,47	155,88	424,03
Parte in proprietà, parte in affitto e parte in uso gratuito	-	-	18,89	48,19	290,18	670,87	938,85	969,66	2.936,64
TOTALE	803,65	1.802,60	6.681,48	11.158,79	16.476,05	26.143,46	17.627,88	84.723,54	165.417,45

Tavola 3.1 segue - Aziende e relativa superficie totale per classe di superficie totale, forma di conduzione, titolo di possesso dei terreni e zona altimetrica (superficie in ettari) - COLLINA

FORME DI CONDUZIONE TITOLI DI POSSESSO DEI TERRENI	CLASSI DI SUPERFICIE TOTALE								
	Meno di 1	1 -- 2	2 -- 5	5 -- 10	10 -- 20	20 -- 50	50 -- 100	100 ed oltre	Totale
SUPERFICIE TOTALE									
<i>Solo in proprietà</i>	2.283,47	5.211,53	13.725,17	15.775,93	19.284,06	21.041,69	12.375,19	11.499,65	101.196,69
<i>Solo in affitto</i>	18,11	43,98	307,58	643,95	1.751,24	1.961,78	1.111,59	1.436,63	7.274,86
<i>Solo in uso gratuito</i>	25,98	64,75	146,84	150,31	390,16	194,31	60,04	474,76	1.507,15
<i>Parte in proprietà e parte in affitto</i>	12,17	110,97	707,24	2.045,93	3.734,41	6.542,71	4.237,24	2.888,30	20.278,97
<i>Parte in proprietà e parte in uso gratuito</i>	65,49	197,68	688,88	794,77	1.111,18	1.203,26	319,76	860,46	5.241,48
<i>Parte in affitto e parte in uso gratuito</i>	-	-	21,22	21,49	101,53	26,73	277,00	-	447,97
<i>Parte in proprietà, parte in affitto e parte in uso gratuito</i>	-	9,39	49,98	116,62	349,34	695,59	69,50	226,66	1.517,08
Con solo manodopera familiare	2.405,22	5.638,30	15.646,91	19.549,00	26.721,92	31.666,07	18.450,32	17.386,46	137.464,20
<i>Solo in proprietà</i>	90,38	177,95	536,49	1.123,88	1.835,86	3.087,76	3.684,09	4.734,27	15.270,68
<i>Solo in affitto</i>	0,79	2,74	30,49	112,69	406,33	572,74	884,56	604,48	2.614,82
<i>Solo in uso gratuito</i>	0,59	1,00	2,08	-	10,00	-	56,75	380,90	451,32
<i>Parte in proprietà e parte in affitto</i>	1,72	1,47	60,95	299,53	1.391,17	2.779,28	2.530,70	4.947,80	12.012,62
<i>Parte in proprietà e parte in uso gratuito</i>	0,99	1,61	17,13	45,06	114,62	188,31	261,61	982,01	1.611,34
<i>Parte in affitto e parte in uso gratuito</i>	-	-	2,70	8,57	32,26	84,15	126,95	-	254,63
<i>Parte in proprietà, parte in affitto e parte in uso gratuito</i>	-	-	-	8,41	58,59	269,42	112,03	641,80	1.090,25
Con manodopera familiare prevalente	94,47	184,77	649,84	1.598,14	3.848,83	6.981,66	7.656,69	12.291,26	33.305,66
<i>Solo in proprietà</i>	20,37	48,30	245,46	344,92	688,32	1.966,79	2.612,52	7.657,33	13.584,01
<i>Solo in affitto</i>	0,80	5,29	5,92	15,04	67,85	311,73	664,94	1.235,49	2.307,06
<i>Solo in uso gratuito</i>	-	-	3,34	5,66	-	-	-	-	9,00
<i>Parte in proprietà e parte in affitto</i>	0,35	-	4,00	35,31	258,15	1.213,80	1.578,08	5.001,17	8.090,86
<i>Parte in proprietà e parte in uso gratuito</i>	-	-	-	9,00	43,73	22,16	263,78	509,19	847,86
<i>Parte in affitto e parte in uso gratuito</i>	-	-	-	6,85	-	-	-	-	6,85
<i>Parte in proprietà, parte in affitto e parte in uso gratuito</i>	-	-	-	-	14,47	99,44	244,13	909,71	1.267,75
Con manodopera extrafamiliare prevalente	21,52	53,59	258,72	416,78	1.072,52	3.613,92	5.363,45	15.312,89	26.113,39
<i>Solo in proprietà</i>	143,93	446,82	1.060,39	1.446,89	2.312,04	5.148,16	6.286,27	49.457,47	66.301,97
<i>Solo in affitto</i>	0,68	8,34	35,35	63,82	255,40	539,03	854,25	8.343,73	10.100,60
<i>Solo in uso gratuito</i>	0,39	4,15	7,01	12,96	34,73	-	90,00	151,17	300,41
<i>Parte in proprietà e parte in affitto</i>	0,71	7,92	28,56	63,17	164,43	934,15	1.361,26	12.603,64	15.163,84
<i>Parte in proprietà e parte in uso gratuito</i>	3,41	7,88	38,44	64,09	140,71	129,34	350,53	357,02	1.091,42
<i>Parte in affitto e parte in uso gratuito</i>	-	-	3,26	-	-	38,52	-	-	41,78
<i>Parte in proprietà, parte in affitto e parte in uso gratuito</i>	-	-	3,75	-	-	29,47	77,13	1.558,18	1.668,53
Conduzione con salariati	149,12	475,11	1.176,76	1.650,93	2.907,31	6.818,67	9.019,44	72.471,21	94.668,55
<i>Solo in proprietà</i>	0,83	-	10,79	-	29,86	32,81	-	146,36	220,65
<i>Parte in proprietà e parte in uso gratuito</i>	-	-	-	-	-	21,74	-	-	21,74
Conduzione a colonia parziaria appoderata	0,83	-	10,79	-	29,86	54,55	-	146,36	242,39
<i>Solo in proprietà</i>	0,84	1,80	-	-	26,61	40,75	71,26	-	141,26
<i>Solo in uso gratuito</i>	0,53	-	-	8,46	-	-	-	-	8,99
<i>Parte in proprietà e parte in affitto</i>	-	-	2,83	-	-	31,50	-	-	34,33
Altra forma di conduzione	1,37	1,80	2,83	8,46	26,61	72,25	71,26	-	184,58
<i>Solo in proprietà</i>	2.539,82	5.886,40	15.578,30	18.691,62	24.176,75	31.317,96	25.029,33	73.495,08	196.715,26
<i>Solo in affitto</i>	20,38	60,35	379,34	835,50	2.480,82	3.385,28	3.515,34	11.620,33	22.297,34
<i>Solo in uso gratuito</i>	27,49	69,90	159,27	177,39	434,89	194,31	206,79	1.006,83	2.276,87
<i>Parte in proprietà e parte in affitto</i>	14,95	120,36	803,58	2.443,94	5.548,16	11.501,44	9.707,28	25.440,91	55.580,62
<i>Parte in proprietà e parte in uso gratuito</i>	69,89	207,17	744,45	912,92	1.410,24	1.564,81	1.195,68	2.708,68	8.813,84
<i>Parte in affitto e parte in uso gratuito</i>	-	-	27,18	36,91	133,79	149,40	403,95	-	751,23
<i>Parte in proprietà, parte in affitto e parte in uso gratuito</i>	-	9,39	53,73	125,03	422,40	1.093,92	502,79	3.336,35	5.543,61
TOTALE	2.672,53	6.353,57	17.745,85	23.223,31	34.607,05	49.207,12	40.561,16	117.608,18	291.978,77

Tavola 3.2 - Aziende e relativa superficie agricola utilizzata (SAU) per classe di superficie agricola utilizzata, forma di conduzione, titolo di possesso dei terreni e zona altimetrica (superficie in ettari) - TOTALE

FORME DI CONDUZIONE TITOLI DI POSSESSO DEI TERRENI	CLASSI DI SUPERFICIE AGRICOLA UTILIZZATA								Totale
	Meno di 1	1 -- 2	2 -- 5	5 -- 10	10 -- 20	20 -- 50	50 -- 100	100 ed oltre	
AZIENDE									
Solo in proprietà	6.732	5.166	5.754	2.825	1.437	585	128	30	22.657
Solo in affitto	46	52	175	163	189	124	26	9	784
Solo in uso gratuito	75	60	79	27	24	7	1	1	274
Parte in proprietà e parte in affitto	38	100	310	432	404	293	76	21	1.674
Parte in proprietà e parte in uso gratuito	170	182	248	135	86	36	7	-	864
Parte in affitto e parte in uso gratuito	1	1	9	9	7	4	2	-	33
Parte in proprietà, parte in affitto e parte in uso gratuito	1	6	21	27	49	35	5	2	146
Con solo manodopera familiare	7.063	5.567	6.596	3.618	2.196	1.084	245	63	26.432
Solo in proprietà	325	186	239	197	129	86	41	12	1.215
Solo in affitto	2	2	16	22	26	23	9	3	103
Solo in uso gratuito	3	1	3	2	-	1	2	-	12
Parte in proprietà e parte in affitto	7	3	26	58	99	89	36	22	340
Parte in proprietà e parte in uso gratuito	2	2	12	10	9	6	4	3	48
Parte in affitto e parte in uso gratuito	-	-	-	1	2	5	-	-	8
Parte in proprietà, parte in affitto e parte in uso gratuito	-	1	-	2	5	12	3	3	26
Con manodopera familiare prevalente	339	195	296	292	270	222	95	43	1.752
Solo in proprietà	73	59	76	57	56	58	32	27	438
Solo in affitto	2	3	2	3	10	7	9	7	43
Solo in uso gratuito	-	1	1	-	-	-	-	-	2
Parte in proprietà e parte in affitto	-	-	2	6	19	33	24	19	103
Parte in proprietà e parte in uso gratuito	-	-	3	3	2	1	4	2	15
Parte in affitto e parte in uso gratuito	-	-	-	1	-	-	-	-	1
Parte in proprietà, parte in affitto e parte in uso gratuito	-	-	-	-	1	3	5	2	11
Con manodopera extrafamiliare prevalente	75	63	84	70	88	102	74	57	613
Solo in proprietà	500	548	572	350	245	173	110	139	2.637
Solo in affitto	4	7	20	20	26	22	13	19	131
Solo in uso gratuito	4	6	8	3	1	-	2	2	26
Parte in proprietà e parte in affitto	2	8	22	14	21	37	18	33	155
Parte in proprietà e parte in uso gratuito	12	16	23	6	14	7	2	2	82
Parte in affitto e parte in uso gratuito	-	-	-	-	-	2	-	-	2
Parte in proprietà, parte in affitto e parte in uso gratuito	-	-	2	-	1	-	3	3	9
Conduzione con salariati	522	585	647	393	308	241	148	198	3.042
Solo in proprietà	4	2	4	1	3	-	-	-	14
Parte in proprietà e parte in uso gratuito	-	-	-	-	-	1	-	-	1
Conduzione a colonia parziaria appoderata	4	2	4	1	3	1	-	-	15
Solo in proprietà	4	2	4	2	1	1	-	-	14
Solo in uso gratuito	2	-	1	-	-	-	-	-	3
Parte in proprietà e parte in affitto	-	-	-	-	-	1	-	-	1
Altra forma di conduzione	6	2	5	2	1	2	-	-	18
Solo in proprietà	7.638	5.963	6.649	3.432	1.871	903	311	208	26.975
Solo in affitto	54	64	213	208	251	176	57	38	1.061
Solo in uso gratuito	84	68	92	32	25	8	5	3	317
Parte in proprietà e parte in affitto	47	111	360	510	543	453	154	95	2.273
Parte in proprietà e parte in uso gratuito	184	200	286	154	111	51	17	7	1.010
Parte in affitto e parte in uso gratuito	1	1	9	11	9	11	2	-	44
Parte in proprietà, parte in affitto e parte in uso gratuito	1	7	23	29	56	50	16	10	192
TOTALE	8.009	6.414	7.632	4.376	2.866	1.652	562	361	31.872

Tavola 3.2 segue - Aziende e relativa superficie agricola utilizzata (SAU) per classe di superficie agricola utilizzata, forma di conduzione, titolo di possesso dei terreni e zona altimetrica (*superficie in ettari*) - MONTAGNA

FORME DI CONDUZIONE TITOLI DI POSSESSO DEI TERRENI	CLASSI DI SUPERFICIE AGRICOLA UTILIZZATA								Totale
	Meno di 1	1 -- 2	2 -- 5	5 -- 10	10 -- 20	20 -- 50	50 -- 100	100 ed oltre	
AZIENDE									
Solo in proprietà	1.708	1.144	1.559	897	470	202	43	19	6.042
Solo in affitto	7	12	54	55	79	70	16	4	297
Solo in uso gratuito	13	14	24	14	3	4	1	1	74
Parte in proprietà e parte in affitto	13	22	79	129	162	134	31	10	580
Parte in proprietà e parte in uso gratuito	40	34	55	36	31	14	3	-	213
Parte in affitto e parte in uso gratuito	1	-	3	4	3	-	1	-	12
Parte in proprietà, parte in affitto e parte in uso gratuito	-	-	5	10	21	19	3	2	60
Con solo manodopera familiare	1.782	1.226	1.779	1.145	769	443	98	36	7.278
Solo in proprietà	108	47	51	43	20	14	7	3	293
Solo in affitto	-	-	1	3	1	3	2	-	10
Solo in uso gratuito	-	1	1	2	-	-	-	-	4
Parte in proprietà e parte in affitto	2	2	2	5	11	15	6	8	51
Parte in proprietà e parte in uso gratuito	1	-	3	4	1	1	1	-	11
Parte in affitto e parte in uso gratuito	-	-	-	-	-	-	-	-	-
Parte in proprietà, parte in affitto e parte in uso gratuito	-	1	-	-	-	4	1	1	7
Con manodopera familiare prevalente	111	51	58	57	33	37	17	12	376
Solo in proprietà	12	11	5	6	8	4	8	5	59
Solo in affitto	-	-	-	-	-	-	-	1	1
Solo in uso gratuito	-	-	-	-	-	-	-	-	-
Parte in proprietà e parte in affitto	-	-	1	-	-	-	-	3	4
Parte in proprietà e parte in uso gratuito	-	-	2	-	1	1	-	-	4
Parte in affitto e parte in uso gratuito	-	-	-	-	-	-	-	-	-
Parte in proprietà, parte in affitto e parte in uso gratuito	-	-	-	-	-	-	1	-	1
Con manodopera extrafamiliare prevalente	12	11	8	6	9	5	9	9	69
Solo in proprietà	188	206	232	131	84	34	34	66	975
Solo in affitto	2	1	5	7	7	5	4	6	37
Solo in uso gratuito	2	2	3	2	1	-	-	2	12
Parte in proprietà e parte in affitto	1	1	13	5	7	7	1	3	38
Parte in proprietà e parte in uso gratuito	5	7	10	2	6	2	-	-	32
Parte in affitto e parte in uso gratuito	-	-	-	-	-	2	-	-	2
Parte in proprietà, parte in affitto e parte in uso gratuito	-	-	1	-	-	-	-	-	1
Conduzione con salariati	198	217	264	147	105	50	39	77	1.097
Solo in proprietà	3	1	1	1	-	-	-	-	6
Parte in proprietà e parte in uso gratuito	-	-	-	-	-	-	-	-	-
Conduzione a colonia parziaria appoderata	3	1	1	1	-	-	-	-	6
Solo in proprietà	1	1	2	1	1	-	-	-	6
Solo in uso gratuito	-	-	1	-	-	-	-	-	1
Parte in proprietà e parte in affitto	-	-	-	-	-	-	-	-	-
Altra forma di conduzione	1	1	3	1	1	-	-	-	7
Solo in proprietà	2.020	1.410	1.850	1.079	583	254	92	93	7.381
Solo in affitto	9	13	60	65	87	78	22	11	345
Solo in uso gratuito	15	17	29	18	4	4	1	3	91
Parte in proprietà e parte in affitto	16	25	95	139	180	156	38	24	673
Parte in proprietà e parte in uso gratuito	46	41	70	42	39	18	4	-	260
Parte in affitto e parte in uso gratuito	1	-	3	4	3	2	1	-	14
Parte in proprietà, parte in affitto e parte in uso gratuito	-	1	6	10	21	23	5	3	69
TOTALE	2.107	1.507	2.113	1.357	917	535	163	134	8.833

Tavola 3.2 segue - Aziende e relativa superficie agricola utilizzata (SAU) per classe di superficie agricola utilizzata, forma di conduzione, titolo di possesso dei terreni e zona altimetrica (superficie in ettari) - COLLINA

FORME DI CONDUZIONE TITOLI DI POSSESSO DEI TERRENI	CLASSI DI SUPERFICIE AGRICOLA UTILIZZATA								Totale
	Meno di 1	1 -- 2	2 -- 5	5 -- 10	10 -- 20	10 -- 50	50 -- 100	100 ed oltre	
AZIENDE									
Solo in proprietà	5.024	4.022	4.195	1.928	967	383	85	11	16.615
Solo in affitto	39	40	121	108	110	54	10	5	487
Solo in uso gratuito	62	46	55	13	21	3	-	-	200
Parte in proprietà e parte in affitto	25	78	231	303	242	159	45	11	1.094
Parte in proprietà e parte in uso gratuito	130	148	193	99	55	22	4	-	651
Parte in affitto e parte in uso gratuito	-	1	6	5	4	4	1	-	21
Parte in proprietà, parte in affitto e parte in uso gratuito	1	6	16	17	28	16	2	-	86
Con solo manodopera familiare	5.281	4.341	4.817	2.473	1.427	641	147	27	19.154
Solo in proprietà	217	139	188	154	109	72	34	9	922
Solo in affitto	2	2	15	19	25	20	7	3	93
Solo in uso gratuito	3	-	2	-	-	1	2	-	8
Parte in proprietà e parte in affitto	5	1	24	53	88	74	30	14	289
Parte in proprietà e parte in uso gratuito	1	2	9	6	8	5	3	3	37
Parte in affitto e parte in uso gratuito	-	-	-	1	2	5	-	-	8
Parte in proprietà, parte in affitto e parte in uso gratuito	-	-	-	2	5	8	2	2	19
Con manodopera familiare prevalente	228	144	238	235	237	185	78	31	1.376
Solo in proprietà	61	48	71	51	48	54	24	22	379
Solo in affitto	2	3	2	3	10	7	9	6	42
Solo in uso gratuito	-	1	1	-	-	-	-	-	2
Parte in proprietà e parte in affitto	-	-	1	6	19	33	24	16	99
Parte in proprietà e parte in uso gratuito	-	-	1	3	1	-	4	2	11
Parte in affitto e parte in uso gratuito	-	-	-	1	-	-	-	-	1
Parte in proprietà, parte in affitto e parte in uso gratuito	-	-	-	-	1	3	4	2	10
Con manodopera extrafamiliare prevalente	63	52	76	64	79	97	65	48	544
Solo in proprietà	312	342	340	219	161	139	76	73	1.662
Solo in affitto	2	6	15	13	19	17	9	13	94
Solo in uso gratuito	2	4	5	1	-	-	2	-	14
Parte in proprietà e parte in affitto	1	7	9	9	14	30	17	30	117
Parte in proprietà e parte in uso gratuito	7	9	13	4	8	5	2	2	50
Parte in affitto e parte in uso gratuito	-	-	-	-	-	-	-	-	-
Parte in proprietà, parte in affitto e parte in uso gratuito	-	-	1	-	1	-	3	3	8
Condizione con salariati	324	368	383	246	203	191	109	121	1.945
Solo in proprietà	1	1	3	-	3	-	-	-	8
Parte in proprietà e parte in uso gratuito	-	-	-	-	-	1	-	-	1
Condizione a colonia parziaria appoderata	1	1	3	-	3	1	-	-	9
Solo in proprietà	3	1	2	1	-	1	-	-	8
Solo in uso gratuito	2	-	-	-	-	-	-	-	2
Parte in proprietà e parte in affitto	-	-	-	-	-	1	-	-	1
Altra forma di conduzione	5	1	2	1	-	2	-	-	11
Solo in proprietà	5.618	4.553	4.799	2.353	1.288	649	219	115	19.594
Solo in affitto	45	51	153	143	164	98	35	27	716
Solo in uso gratuito	69	51	63	14	21	4	4	-	226
Parte in proprietà e parte in affitto	31	86	265	371	363	297	116	71	1.600
Parte in proprietà e parte in uso gratuito	138	159	216	112	72	33	13	7	750
Parte in affitto e parte in uso gratuito	-	1	6	7	6	9	1	-	30
Parte in proprietà, parte in affitto e parte in uso gratuito	1	6	17	19	35	27	11	7	123
TOTALE	5.902	4.907	5.519	3.019	1.949	1.117	399	227	23.039

Tavola 3.2 segue - Aziende e relativa superficie agricola utilizzata (SAU) per classe di superficie agricola utilizzata, forma di conduzione, titolo di possesso dei terreni e zona altimetrica (superficie in ettari) - TOTALE

FORME DI CONDUZIONE TITOLI DI POSSESSO DEI TERRENI	CLASSI DI SUPERFICIE AGRICOLA UTILIZZATA								Totale
	Meno di 1	1 – 2	2 -- 5	5 – 10	10 – 20	20 -- 50	50 – 100	100 ed oltre	
SUPERFICIE AGRICOLA UTILIZZATA									
Solo in proprietà	3.478,43	7.215,08	18.197,81	19.555,35	19.303,93	16.903,81	8.721,93	5.409,07	98.785,41
Solo in affitto	25,98	75,89	585,69	1.194,37	2.684,90	3.745,77	1.748,77	1.192,49	11.253,86
Solo in uso gratuito	37,06	81,53	257,19	194,42	325,92	208,86	57,25	172,25	1.334,48
Parte in proprietà e parte in affitto	26,93	147,73	1.075,00	3.117,64	5.674,61	8.832,35	4.982,49	3.197,72	27.054,47
Parte in proprietà e parte in uso gratuito	101,09	260,67	809,37	948,91	1.159,47	1.085,99	462,44	-	4.827,94
Parte in affitto e parte in uso gratuito	0,18	1,61	32,35	70,19	102,31	125,49	102,35	-	434,48
Parte in proprietà, parte in affitto e parte in uso gratuito	0,79	9,12	71,33	197,65	708,82	1.120,84	419,35	309,16	2.837,06
Con solo manodopera familiare	3.670,46	7.791,63	21.028,74	25.278,53	29.959,96	32.023,11	16.494,58	10.280,69	146.527,70
Solo in proprietà	157,74	258,58	768,23	1.392,47	1.824,06	2.633,98	2.656,60	1.883,57	11.575,23
Solo in affitto	0,78	2,64	55,69	157,68	351,38	713,66	643,44	464,71	2.389,98
Solo in uso gratuito	1,08	1,52	9,11	17,10	-	27,79	150,34	-	206,94
Parte in proprietà e parte in affitto	3,71	4,91	94,20	427,60	1.454,97	2.774,03	2.463,35	4.448,22	11.670,99
Parte in proprietà e parte in uso gratuito	1,67	3,05	45,50	67,02	141,27	177,23	294,62	481,62	1.211,98
Parte in affitto e parte in uso gratuito	-	-	-	8,00	31,37	175,30	-	-	214,67
Parte in proprietà, parte in affitto e parte in uso gratuito	-	1,95	-	17,73	80,86	343,59	220,42	487,87	1.152,42
Con manodopera familiare prevalente	164,98	272,65	972,73	2.087,60	3.883,91	6.845,58	6.428,77	7.765,99	28.422,21
Solo in proprietà	32,03	81,10	257,04	406,52	797,98	2.021,04	2.210,14	4.986,81	10.792,66
Solo in affitto	1,43	4,09	5,88	23,47	128,22	209,45	547,51	1.031,26	1.951,31
Solo in uso gratuito	-	1,09	3,27	-	-	-	-	-	4,36
Parte in proprietà e parte in affitto	-	-	7,15	49,66	272,77	1.059,22	1.600,34	3.343,69	6.332,83
Parte in proprietà e parte in uso gratuito	-	-	11,52	21,75	23,12	21,66	318,94	323,19	720,18
Parte in affitto e parte in uso gratuito	-	-	-	6,85	-	-	-	-	6,85
Parte in proprietà, parte in affitto e parte in uso gratuito	-	-	-	-	11,50	91,08	414,25	260,83	777,66
Con manodopera extrafamiliare prevalente	33,46	86,28	284,86	508,25	1.233,59	3.402,45	5.091,18	9.945,78	20.585,85
Solo in proprietà	282,35	770,84	1.801,48	2.426,77	3.404,54	5.321,33	8.052,12	36.616,96	58.676,39
Solo in affitto	1,59	9,19	69,16	151,20	356,10	772,13	879,58	6.393,03	8.631,98
Solo in uso gratuito	2,27	9,14	24,49	22,06	14,33	-	172,00	1.501,35	1.745,64
Parte in proprietà e parte in affitto	1,11	12,60	79,56	101,65	316,15	1.264,31	1.366,93	8.533,02	11.675,33
Parte in proprietà e parte in uso gratuito	7,56	21,25	72,20	48,24	198,01	247,81	123,84	285,33	1.004,24
Parte in affitto e parte in uso gratuito	-	-	-	-	-	41,60	-	-	41,60
Parte in proprietà, parte in affitto e parte in uso gratuito	-	-	5,31	-	17,09	-	216,50	752,40	991,30
Conduzione con salariati	294,88	823,02	2.052,20	2.749,92	4.306,22	7.647,18	10.810,97	54.082,09	82.766,48
Solo in proprietà	1,99	2,38	13,55	8,11	39,71	-	-	-	65,74
Parte in proprietà e parte in uso gratuito	-	-	-	-	-	21,64	-	-	21,64
Conduzione a colonia parziaria appoderata	1,99	2,38	13,55	8,11	39,71	21,64	-	-	87,38
Solo in proprietà	1,42	3,29	12,09	17,45	12,50	33,33	-	-	80,08
Solo in uso gratuito	1,13	-	3,31	-	-	-	-	-	4,44
Parte in proprietà e parte in affitto	-	-	-	-	-	25,86	-	-	25,86
Altra forma di conduzione	2,55	3,29	15,40	17,45	12,50	59,19	-	-	110,38
Solo in proprietà	3.953,96	8.331,27	21.050,20	23.806,67	25.382,72	26.913,49	21.640,79	48.896,41	179.975,51
Solo in affitto	29,78	91,81	716,42	1.526,72	3.520,60	5.441,01	3.819,30	9.081,49	24.227,13
Solo in uso gratuito	41,54	93,28	297,37	233,58	340,25	236,65	379,59	1.673,60	3.295,86
Parte in proprietà e parte in affitto	31,75	165,24	1.255,91	3.696,55	7.718,50	13.955,77	10.413,11	19.522,65	56.759,48
Parte in proprietà e parte in uso gratuito	110,32	284,97	938,59	1.085,92	1.521,87	1.554,33	1.199,84	1.090,14	7.785,98
Parte in affitto e parte in uso gratuito	0,18	1,61	32,35	85,04	133,68	342,39	102,35	-	697,60
Parte in proprietà, parte in affitto e parte in uso gratuito	0,79	11,07	76,64	215,38	818,27	1.555,51	1.270,52	1.810,26	5.758,44
TOTALE	4.168,32	8.979,25	24.367,48	30.649,86	39.435,89	49.999,15	38.825,50	82.074,55	278.500,00

Tavola 3.2 segue - Aziende e relativa superficie agricola utilizzata (SAU) per classe di superficie agricola utilizzata, forma di conduzione, titolo di possesso dei terreni e zona altimetrica (superficie in ettari) - MONTAGNA

FORME DI CONDUZIONE TITOLI DI POSSESSO DEI TERRENI	CLASSI DI SUPERFICIE AGRICOLA UTILIZZATA								Totale
	Meno di 1	1 -- 2	2 -- 5	5 -- 10	10 -- 20	20 -- 50	50 -- 100	100 ed oltre	
SUPERFICIE AGRICOLA UTILIZZATA									
Solo in proprietà	822,72	1.612,81	4.980,94	6.254,97	6.351,61	5.828,11	2.903,60	3.462,58	32.217,34
Solo in affitto	4,19	18,86	189,85	417,29	1.146,89	2.176,15	1.065,66	608,96	5.627,85
Solo in uso gratuito	4,94	19,01	80,78	93,07	35,28	111,93	57,25	172,25	574,51
Parte in proprietà e parte in affitto	9,39	32,77	278,36	947,17	2.280,59	4.144,65	2.064,00	1.538,95	11.295,88
Parte in proprietà e parte in uso gratuito	21,65	50,82	192,69	236,20	428,91	424,95	188,43	-	1.543,65
Parte in affitto e parte in uso gratuito	0,18	-	10,79	29,37	49,57	-	52,18	-	142,09
Parte in proprietà, parte in affitto e parte in uso gratuito	-	-	18,66	70,93	303,40	634,82	241,68	309,16	1.578,65
Con solo manodopera familiare	863,07	1.734,27	5.752,07	8.049,00	10.596,25	13.320,61	6.572,80	6.091,90	52.979,97
Solo in proprietà	53,97	63,01	155,49	297,54	260,07	398,46	402,85	404,50	2.035,89
Solo in affitto	-	-	2,91	20,60	11,30	99,13	142,66	-	276,60
Solo in uso gratuito	-	1,52	2,70	17,10	-	-	-	-	21,32
Parte in proprietà e parte in affitto	1,60	3,00	4,26	32,05	155,70	449,32	399,96	1.122,62	2.168,51
Parte in proprietà e parte in uso gratuito	0,77	-	11,30	23,07	11,03	23,36	79,58	-	149,11
Parte in affitto e parte in uso gratuito	-	-	-	-	-	-	-	-	-
Parte in proprietà, parte in affitto e parte in uso gratuito	-	1,95	-	-	-	128,67	71,37	181,38	383,37
Con manodopera familiare prevalente	56,34	69,48	176,66	390,36	438,10	1.098,94	1.096,42	1.708,50	5.034,80
Solo in proprietà	6,19	14,31	17,02	45,41	105,75	144,56	595,13	918,19	1.846,56
Solo in affitto	-	-	-	-	-	-	-	185,00	185,00
Solo in uso gratuito	-	-	-	-	-	-	-	-	-
Parte in proprietà e parte in affitto	-	-	3,35	-	-	-	-	415,86	419,21
Parte in proprietà e parte in uso gratuito	-	-	7,72	-	10,22	21,66	-	-	39,60
Parte in affitto e parte in uso gratuito	-	-	-	-	-	-	-	-	-
Parte in proprietà, parte in affitto e parte in uso gratuito	-	-	-	-	-	-	84,70	-	84,70
Con manodopera extrafamiliare prevalente	6,19	14,31	28,09	45,41	115,97	166,22	679,83	1.519,05	2.575,07
Solo in proprietà	105,43	293,83	732,26	911,21	1.172,32	926,51	2.590,81	19.315,13	26.047,50
Solo in affitto	0,91	1,45	18,62	54,59	90,69	179,17	255,47	1.145,83	1.746,73
Solo in uso gratuito	0,96	3,35	9,53	15,56	14,33	-	-	1.501,35	1.545,08
Parte in proprietà e parte in affitto	0,40	1,19	50,30	37,19	103,57	227,56	94,55	562,35	1.077,11
Parte in proprietà e parte in uso gratuito	3,31	8,92	30,30	12,00	81,04	65,85	-	-	201,42
Parte in affitto e parte in uso gratuito	-	-	-	-	-	41,60	-	-	41,60
Parte in proprietà, parte in affitto e parte in uso gratuito	-	-	3,05	-	-	-	-	-	3,05
Conduzione con salariati	111,01	308,74	844,06	1.030,55	1.461,95	1.440,69	2.940,83	22.524,66	30.662,49
Solo in proprietà	1,21	1,38	3,78	8,11	-	-	-	-	14,48
Parte in proprietà e parte in uso gratuito	-	-	-	-	-	-	-	-	-
Conduzione a colonia parziaria appoderata	1,21	1,38	3,78	8,11	-	-	-	-	14,48
Solo in proprietà	0,50	1,59	5,28	7,68	12,50	-	-	-	27,55
Solo in uso gratuito	-	-	3,31	-	-	-	-	-	3,31
Parte in proprietà e parte in affitto	-	-	-	-	-	-	-	-	-
Altra forma di conduzione	0,50	1,59	8,59	7,68	12,50	-	-	-	30,86
Solo in proprietà	990,02	1.986,93	5.894,77	7.524,92	7.902,25	7.297,64	6.492,39	24.100,40	62.189,32
Solo in affitto	5,10	20,31	211,38	492,48	1.248,88	2.454,45	1.463,79	1.939,79	7.836,18
Solo in uso gratuito	5,90	23,88	96,32	125,73	49,61	111,93	57,25	1.673,60	2.144,22
Parte in proprietà e parte in affitto	11,39	36,96	336,27	1.016,41	2.539,86	4.821,53	2.558,51	3.639,78	14.960,71
Parte in proprietà e parte in uso gratuito	25,73	59,74	242,01	271,27	531,20	535,82	268,01	-	1.933,78
Parte in affitto e parte in uso gratuito	0,18	-	10,79	29,37	49,57	41,60	52,18	-	183,69
Parte in proprietà, parte in affitto e parte in uso gratuito	-	1,95	21,71	70,93	303,40	763,49	397,75	490,54	2.049,77
TOTALE	1.038,32	2.129,77	6.813,25	9.531,11	12.624,77	16.026,46	11.289,88	31.844,11	91.297,67

Tavola 3.2 segue - Aziende e relativa superficie agricola utilizzata (SAU) per classe di superficie agricola utilizzata, forma di conduzione, titolo di possesso dei terreni e zona altimetrica (superficie in ettari) - COLLINA

FORME DI CONDUZIONE TITOLI DI POSSESSO DEI TERRENI	CLASSI DI SUPERFICIE AGRICOLA UTILIZZATA								Totale
	Meno di 1	1 -- 2	2 -- 5	5 -- 10	10 -- 20	20 -- 50	50 -- 100	100 ed oltre	
SUPERFICIE AGRICOLA UTILIZZATA									
Solo in proprietà	2.655,71	5.602,27	13.216,87	13.300,38	12.952,32	11.075,70	5.818,33	1.946,49	66.568,07
Solo in affitto	21,79	57,03	395,84	777,08	1.538,01	1.569,62	683,11	583,53	5.626,01
Solo in uso gratuito	32,12	62,52	176,41	101,35	290,64	96,93	-	-	759,97
Parte in proprietà e parte in affitto	17,54	114,96	796,64	2.170,47	3.394,02	4.687,70	2.918,49	1.658,77	15.758,59
Parte in proprietà e parte in uso gratuito	79,44	209,85	616,68	712,71	730,56	661,04	274,01	-	3.284,29
Parte in affitto e parte in uso gratuito	-	1,61	21,56	40,82	52,74	125,49	50,17	-	292,39
Parte in proprietà, parte in affitto e parte in uso gratuito	0,79	9,12	52,67	126,72	405,42	486,02	177,67	-	1.258,41
Con solo manodopera familiare	2.807,39	6.057,36	15.276,67	17.229,53	19.363,71	18.702,50	9.921,78	4.188,79	93.547,73
Solo in proprietà	103,77	195,57	612,74	1.094,93	1.563,99	2.235,52	2.253,75	1.479,07	9.539,34
Solo in affitto	0,78	2,64	52,78	137,08	340,08	614,53	500,78	464,71	2.113,38
Solo in uso gratuito	1,08	-	6,41	-	-	27,79	150,34	-	185,62
Parte in proprietà e parte in affitto	2,11	1,91	89,94	395,55	1.299,27	2.324,71	2.063,39	3.325,60	9.502,48
Parte in proprietà e parte in uso gratuito	0,90	3,05	34,20	43,95	130,24	153,87	215,04	481,62	1.062,87
Parte in affitto e parte in uso gratuito	-	-	-	8,00	31,37	175,30	-	-	214,67
Parte in proprietà, parte in affitto e parte in uso gratuito	-	-	-	17,73	80,86	214,92	149,05	306,49	769,05
Con manodopera familiare prevalente	108,64	203,17	796,07	1.697,24	3.445,81	5.746,64	5.332,35	6.057,49	23.387,41
Solo in proprietà	25,84	66,79	240,02	361,11	692,23	1.876,48	1.615,01	4.068,62	8.946,10
Solo in affitto	1,43	4,09	5,88	23,47	128,22	209,45	547,51	846,26	1.766,31
Solo in uso gratuito	-	1,09	3,27	-	-	-	-	-	4,36
Parte in proprietà e parte in affitto	-	-	3,80	49,66	272,77	1.059,22	1.600,34	2.927,83	5.913,62
Parte in proprietà e parte in uso gratuito	-	-	3,80	21,75	12,90	-	318,94	323,19	680,58
Parte in affitto e parte in uso gratuito	-	-	-	6,85	-	-	-	-	6,85
Parte in proprietà, parte in affitto e parte in uso gratuito	-	-	-	-	11,50	91,08	329,55	260,83	692,96
Con manodopera extrafamiliare prevalente	27,27	71,97	256,77	462,84	1.117,62	3.236,23	4.411,35	8.426,73	18.010,78
Solo in proprietà	176,92	477,01	1.069,22	1.515,56	2.232,22	4.394,82	5.461,31	17.301,83	32.628,89
Solo in affitto	0,68	7,74	50,54	96,61	265,41	592,96	624,11	5.247,20	6.885,25
Solo in uso gratuito	1,31	5,79	14,96	6,50	-	-	172,00	-	200,56
Parte in proprietà e parte in affitto	0,71	11,41	29,26	64,46	212,58	1.036,75	1.272,38	7.970,67	10.598,22
Parte in proprietà e parte in uso gratuito	4,25	12,33	41,90	36,24	116,97	181,96	123,84	285,33	802,82
Parte in affitto e parte in uso gratuito	-	-	-	-	-	-	-	-	-
Parte in proprietà, parte in affitto e parte in uso gratuito	-	-	2,26	-	17,09	-	216,50	752,40	988,25
Conduzione con salariati	183,87	514,28	1.208,14	1.719,37	2.844,27	6.206,49	7.870,14	31.557,43	52.103,99
Solo in proprietà	0,78	1,00	9,77	-	39,71	-	-	-	51,26
Parte in proprietà e parte in uso gratuito	-	-	-	-	-	21,64	-	-	21,64
Conduzione a colonia parziaria appoderata	0,78	1,00	9,77	-	39,71	21,64	-	-	72,90
Solo in proprietà	0,92	1,70	6,81	9,77	-	33,33	-	-	52,53
Solo in uso gratuito	1,13	-	-	-	-	-	-	-	1,13
Parte in proprietà e parte in affitto	-	-	-	-	-	25,86	-	-	25,86
Altra forma di conduzione	2,05	1,70	6,81	9,77	-	59,19	-	-	79,52
Solo in proprietà	2.963,94	6.344,34	15.155,43	16.281,75	17.480,47	19.615,85	15.148,40	24.796,01	117.786,19
Solo in affitto	24,68	71,50	505,04	1.034,24	2.271,72	2.986,56	2.355,51	7.141,70	16.390,95
Solo in uso gratuito	35,64	69,40	201,05	107,85	290,64	124,72	322,34	-	1.151,64
Parte in proprietà e parte in affitto	20,36	128,28	919,64	2.680,14	5.178,64	9.134,24	7.854,60	15.882,87	41.798,77
Parte in proprietà e parte in uso gratuito	84,59	225,23	696,58	814,65	990,67	1.018,51	931,83	1.090,14	5.852,20
Parte in affitto e parte in uso gratuito	-	1,61	21,56	55,67	84,11	300,79	50,17	-	513,91
Parte in proprietà, parte in affitto e parte in uso gratuito	0,79	9,12	54,93	144,45	514,87	792,02	872,77	1.319,72	3.708,67
TOTALE	3.130,00	6.849,48	17.554,23	21.118,75	26.811,12	33.972,69	27.535,62	50.230,44	187.202,33

Tavola 3.3 - Aziende e relativa superficie per forma di utilizzazione dei terreni, classe di superficie totale e classe di superficie agricola utilizzata (SAU) (superficie in ettari)

CLASSI DI SUPERFICIE TOTALE	SUPERFICIE AGRICOLA UTILIZZATA				Arboricoltura da legno	Boschi	SUPERFICIE AGRICOLA NON UTILIZZATA		Altra superficie	Totale generale
	Seminativi	Coltivazioni legnose agrarie	Prati permanenti e pascoli	Totale aziende con SAU			Totale	Di cui destinata ad attività ricreative		
AZIENDE										
CLASSI DI SUPERFICIE TOTALE										
Meno di 1 ettaro	4.774	3.980	1.134	6.211	26	369	654	10	4.247	6.211
1 -- 2	4.632	3.822	966	5.697	51	964	784	9	4.428	5.699
2 -- 3	2.811	2.269	676	3.336	40	1.071	595	13	2.689	3.337
3 -- 5	3.662	2.925	1.034	4.190	90	1.914	914	17	3.567	4.191
5 -- 10	4.340	3.251	1.560	4.837	189	2.897	1.105	29	4.253	4.839
10 -- 20	3.294	2.359	1.537	3.620	179	2.636	981	28	3.325	3.622
20 -- 30	1.251	881	687	1.367	94	1.092	434	19	1.270	1.368
30 -- 50	1.025	688	609	1.103	81	900	348	11	1.042	1.104
50 -- 100	781	521	501	847	84	704	266	11	802	847
100 ed oltre	555	386	473	664	93	602	260	22	596	664
TOTALE	27.125	21.082	9.177	31.872	927	13.149	6.341	169	26.219	31.882
CLASSI DI SAU										
Senza superficie	-	-	-	-	-	10	4	-	9	10
Meno di 1 ettaro	6.057	5.100	1.669	8.009	109	1.399	1.363	27	5.697	8.009
1 -- 2	5.188	4.312	1.220	6.414	113	1.819	1.127	18	5.018	6.414
2 -- 3	3.075	2.388	850	3.562	88	1.415	644	13	2.929	3.562
3 -- 5	3.629	2.833	1.161	4.070	127	1.995	810	15	3.546	4.070
5 -- 10	4.062	2.970	1.576	4.376	162	2.613	910	28	3.946	4.376
10 -- 20	2.710	1.866	1.292	2.866	136	1.954	716	26	2.665	2.866
20 -- 30	868	600	454	919	49	668	262	8	861	919
30 -- 50	704	454	383	733	52	543	201	13	696	733
50 -- 100	520	350	316	562	50	428	157	9	526	562
100 ed oltre	312	209	256	361	41	305	147	12	326	361
TOTALE	27.125	21.082	9.177	31.872	927	13.149	6.341	169	26.219	31.882
SUPERFICIE INVESTITA										
CLASSI DI SUPERFICIE TOTALE										
Meno di 1 ettaro	1.613,19	1.047,55	313,73	2.974,47	5,28	86,27	102,86	1,67	307,30	3.476,18
1 -- 2	4.216,16	2.125,70	593,96	6.935,82	26,70	428,80	239,91	2,14	524,94	8.156,17
2 -- 3	4.371,67	1.678,26	586,17	6.636,10	24,63	772,43	316,81	7,55	415,20	8.165,17
3 -- 5	8.657,16	2.667,57	1.179,63	12.504,36	103,39	2.183,30	765,72	16,44	705,39	16.262,16
5 -- 10	18.323,32	4.300,07	2.821,03	25.444,42	369,66	6.040,79	1.286,51	28,60	1.240,72	34.382,10
10 -- 20	26.180,94	4.694,71	4.506,59	35.382,24	571,49	11.690,93	1.777,74	38,81	1.660,70	51.083,10
20 -- 30	16.372,84	2.522,97	3.281,29	22.177,10	369,98	8.609,90	1.004,29	34,15	929,48	33.090,75
30 -- 50	20.690,52	2.535,49	4.625,88	27.851,89	490,26	11.569,54	1.198,98	13,26	1.149,16	42.259,83
50 -- 100	27.703,27	3.262,93	6.946,82	37.913,02	744,04	16.372,69	1.420,17	134,20	1.739,12	58.189,04
100 ed oltre	53.026,12	5.551,87	42.102,59	100.680,58	1.295,01	91.387,54	4.503,94	288,95	4.464,65	202.331,72
TOTALE	181.155,19	30.387,12	66.957,69	278.500,00	4.000,44	149.142,19	12.616,93	565,77	13.136,66	457.396,22
CLASSI DI SAU										
Senza superficie	-	-	-	-	-	93,23	10,91	-	11,27	115,41
Meno di 1 ettaro	2.159,80	1.469,20	539,32	4.168,32	142,13	2.399,82	1.073,34	21,46	597,17	8.380,78
1 -- 2	5.272,38	2.783,03	923,84	8.979,25	227,60	3.247,47	1.003,72	12,11	730,81	14.188,85
2 -- 3	5.596,82	2.057,05	996,88	8.650,75	205,66	3.512,20	739,48	11,58	570,35	13.678,44
3 -- 5	10.637,57	3.128,61	1.950,55	15.716,73	419,31	5.960,87	1.109,34	60,24	887,00	24.093,25
5 -- 10	21.738,53	4.786,50	4.124,83	30.649,86	526,18	12.665,16	1.358,38	45,47	1.526,19	46.725,77
10 -- 20	29.032,53	4.521,24	5.882,12	39.435,89	603,21	18.026,44	1.479,82	36,40	1.800,02	61.345,38
20 -- 30	16.288,07	2.255,98	3.670,44	22.214,49	375,19	9.176,63	860,16	10,68	810,70	33.437,17
30 -- 50	20.400,68	2.458,74	4.925,24	27.784,66	389,89	12.049,81	747,06	78,79	1.313,36	42.284,78
50 -- 100	26.819,24	3.147,14	8.859,12	38.825,50	457,26	20.531,97	894,90	24,56	1.729,15	62.438,78
100 ed oltre	43.209,57	3.779,63	35.085,35	82.074,55	654,01	61.478,59	3.339,82	264,48	3.160,64	150.707,61
TOTALE	181.155,19	30.387,12	66.957,69	278.500,00	4.000,44	149.142,19	12.616,93	565,77	13.136,66	457.396,22

Tavola 3.4 - Aziende con seminativi e relativa superficie investita per classe di superficie agricola utilizzata (SAU) e principali coltivazioni praticate (superficie in ettari) - TOTALE

COLTIVAZIONI	CLASSI DI SUPERFICIE AGRICOLA UTILIZZATA								Totale
	Meno di 1	1 -- 2	2 -- 5	5 -- 10	10 -- 20	20 -- 50	50 -- 100	100 ed oltre	
	AZIENDE								
SEMINATIVI	4.758	4.678	6.406	3.973	2.681	1.563	519	312	24.890
Cereali	2.155	2.739	4.448	3.046	2.214	1.386	474	268	16.730
Frumento tenero e spelta	738	1.274	2.462	1.855	1.402	890	311	186	9.118
Frumento duro	99	210	402	325	306	273	145	113	1.873
Segale	-	7	11	19	22	43	17	10	129
Orzo	761	939	1.760	1.467	1.158	667	245	148	7.145
Avena	59	84	283	312	320	248	94	50	1.450
Granoturco	743	828	1.379	1.001	759	532	227	141	5.610
Riso	-	-	-	-	-	-	-	-	-
Sorgo	17	36	43	34	32	22	13	10	207
Altri cereali	20	20	74	99	96	97	29	28	463
Legumi secchi	122	96	198	233	209	145	50	20	1.073
Patata	199	98	152	134	122	49	10	2	766
Barbabietola da zucchero	14	16	63	110	95	100	76	63	537
Piante sarchiate da foraggio	3	-	2	4	4	4	1	2	20
Piante industriali	217	518	1.236	1.207	1.052	739	293	197	5.459
Tabacco	3	12	73	128	179	179	69	56	699
Luppolo	-	-	-	-	-	-	-	-	-
Cotone	-	-	-	-	-	-	-	-	-
Lino	-	-	-	1	1	-	-	-	2
Canapa	-	-	-	1	-	-	-	2	3
Piante da semi oleosi	210	504	1.170	1.109	940	653	267	180	5.033
Colza e ravizzone	-	-	2	5	10	6	1	3	27
Girasole	209	503	1.165	1.095	926	645	265	178	4.986
Soia	1	1	4	8	5	2	2	1	24
Altre piante da semi oleosi	-	-	2	3	-	2	2	2	11
Piante aromatiche, medicinali e da condimento	4	4	7	5	2	9	3	3	37
Altre piante industriali	-	-	1	-	2	6	3	2	14
Ortive	685	345	514	406	322	196	70	43	2.581
In piena aria	673	337	501	401	321	194	69	43	2.539
In coltivazioni di pieno campo	608	319	474	375	308	185	65	41	2.375
Pomodoro da mensa	173	38	42	28	21	7	2	1	312
Pomodoro da industria	13	5	14	11	15	8	7	8	81
Altre ortive	504	295	442	362	294	179	59	35	2.170
In orti stabili o industriali	86	21	37	28	18	12	5	3	210
Pomodoro da mensa	8	4	8	4	-	1	-	-	25
Altre ortive	79	17	33	27	18	12	5	3	194
Protette	25	20	29	13	10	9	2	-	108
In serra	23	19	25	13	10	8	1	-	99
Pomodoro da mensa	7	4	9	2	4	3	-	-	29
Altre ortive	19	17	21	12	8	5	1	-	83
In tunnel, campane, ecc.	3	1	5	-	2	2	1	-	14
Flori e piante ornamentali	38	23	30	11	6	-	2	-	110
In piena aria	20	5	14	4	1	-	1	-	45
Protetti	28	21	25	10	6	-	1	-	91
In serra	24	19	23	10	6	-	1	-	83
In tunnel, campane, ecc.	8	4	4	-	1	-	-	-	17
Piantine	23	17	18	12	9	8	6	6	99
Orticole	12	10	13	7	4	2	1	2	51
Floricole ed ornamentali	10	7	7	3	2	1	-	-	30
Altre piantine	9	4	2	3	4	5	5	5	37
Foraggere avvicendate	2.019	1.382	2.162	1.778	1.308	812	255	179	9.895
Prati avvicendati	1.938	1.323	2.066	1.710	1.242	779	245	172	9.475
Erba medica	1.807	1.207	1.860	1.503	1.084	655	214	136	8.466
Altri prati avvicendati	137	132	266	319	310	271	71	64	1.570
Erbai	92	73	135	136	130	87	34	34	721
Granoturco in erba	5	4	10	9	11	10	6	5	60
Granoturco a maturazione cerosa	33	27	34	24	22	20	5	12	177
Altri erbai monofiti di cereali	1	2	9	9	11	9	2	2	45
Altri erbai	53	40	83	95	91	50	24	20	456
Sementi	-	1	4	14	22	15	6	3	65
Terreni a riposo	374	823	1.093	633	538	569	278	206	4.514

Tavola 3.4 segue - Aziende con seminativi e relativa superficie investita per classe di superficie agricola utilizzata (SAU) e principali coltivazioni praticate (superficie in ettari) - MONTAGNA

COLTIVAZIONI	CLASSI DI SUPERFICIE AGRICOLA UTILIZZATA								Totale
	Meno di 1	1 -- 2	2 -- 5	5 -- 10	10 -- 20	20 -- 50	50 -- 100	100 ed oltre	
	AZIENDE								
SEMINATIVI	1.346	1.209	1.811	1.241	857	508	142	101	7.215
Cereali	661	706	1.207	938	692	444	129	70	4.847
Frumento tenero e spelta	218	312	644	518	396	248	71	38	2.445
Frumento duro	25	51	123	122	106	75	26	15	543
Segale	-	4	7	15	20	39	16	10	111
Orzo	269	300	631	568	451	298	96	51	2.664
Avena	24	46	164	207	203	151	50	29	874
Granoturco	256	234	363	261	160	109	33	20	1.436
Riso	-	-	-	-	-	-	-	-	-
Sorgo	2	3	17	10	5	7	3	5	52
Altri cereali	14	10	42	59	63	71	21	16	296
Legumi secchi	61	42	92	135	136	87	29	12	594
Patata	125	73	129	117	106	40	7	2	599
Barbabietola da zucchero	4	1	9	14	10	13	4	5	60
Piante sarchiate da foraggio	3	-	2	2	-	1	-	1	9
Piante industriali	27	70	191	181	162	108	42	29	810
Tabacco	-	-	-	-	-	-	1	2	3
Luppolo	-	-	-	-	-	-	-	-	-
Cotone	-	-	-	-	-	-	-	-	-
Lino	-	-	-	-	-	-	-	-	-
Canapa	-	-	-	-	-	-	-	1	1
Piante da semi oleosi	27	68	189	179	162	107	41	28	801
Colza e ravizzone	-	-	1	1	4	1	1	1	9
Girasole	27	68	189	176	157	105	41	27	790
Soia	-	-	-	2	1	1	-	-	4
Altre piante da semi oleosi	-	-	1	1	-	-	-	-	2
Piante aromatiche, medicinali e da condimento	-	2	2	2	-	1	-	-	7
Altre piante industriali	-	-	-	-	-	1	1	-	2
Ortive	229	89	121	83	66	39	15	7	649
In piena aria	229	87	119	82	66	39	15	7	644
In coltivazioni di pieno campo	202	82	115	76	64	38	15	7	599
Pomodoro da mensa	87	9	10	2	1	-	-	-	109
Pomodoro da industria	1	-	-	1	2	-	1	-	5
Altre ortive	157	77	107	74	62	38	14	7	536
In orti stabili o industriali	42	6	6	6	2	1	-	-	63
Pomodoro da mensa	-	1	1	1	-	-	-	-	3
Altre ortive	42	5	6	6	2	1	-	-	62
Protette	4	3	3	1	1	1	-	-	13
In serra	4	3	2	1	1	1	-	-	12
Pomodoro da mensa	-	2	1	1	-	1	-	-	5
Altre ortive	4	3	2	-	1	-	-	-	10
In tunnel, campane, ecc.	-	-	1	-	-	-	-	-	1
Flori e piante ornamentali	6	2	2	-	2	-	-	-	12
In piena aria	5	2	1	-	-	-	-	-	8
Protetti	4	-	1	-	2	-	-	-	7
In serra	3	-	1	-	2	-	-	-	6
In tunnel, campane, ecc.	1	-	-	-	1	-	-	-	2
Piantine	6	4	1	1	1	3	-	-	16
Orticole	2	2	1	1	-	1	-	-	7
Floricole ed ornamentali	2	-	-	-	-	1	-	-	3
Altre piantine	4	2	-	-	1	1	-	-	8
Foraggere avvicendate	573	438	855	771	606	395	111	77	3.826
Prati avvicendati	529	400	795	731	572	376	106	73	3.582
Erba medica	477	352	696	614	494	304	90	50	3.077
Altri prati avvicendati	55	56	146	198	194	194	42	44	929
Erbai	54	46	90	88	75	55	14	14	436
Granoturco in erba	3	2	6	7	4	4	1	-	27
Granoturco a maturazione cerosa	21	17	24	14	6	11	2	5	100
Altri erbai monofiti di cereali	1	-	5	9	6	5	2	1	29
Altri erbai	29	27	56	59	62	36	11	10	290
Sementi	-	1	1	3	1	-	-	-	6
Terreni a riposo	119	268	450	216	175	116	53	50	1.447

Tavola 3.4 segue - Aziende con seminativi e relativa superficie investita per classe di superficie agricola utilizzata (SAU) e principali coltivazioni praticate (superficie in ettari) - COLLINA

COLTIVAZIONI	CLASSI DI SUPERFICIE AGRICOLA UTILIZZATA								Totale
	Meno di 1	1 -- 2	2 -- 5	5 -- 10	10 -- 20	20 -- 50	50 -- 100	100 ed oltre	
	AZIENDE								
SEMINATIVI	3.412	3.469	4.595	2.732	1.824	1.055	377	211	17.675
Cereali	1.494	2.033	3.241	2.108	1.522	942	345	198	11.883
Frumento tenero e spelta	520	962	1.818	1.337	1.006	642	240	148	6.673
Frumento duro	74	159	279	203	200	198	119	98	1.330
Segale	-	3	4	4	2	4	1	-	18
Orzo	492	639	1.129	899	707	369	149	97	4.481
Avena	35	38	119	105	117	97	44	21	576
Granoturco	487	594	1.016	740	599	423	194	121	4.174
Riso	-	-	-	-	-	-	-	-	-
Sorgo	15	33	26	24	27	15	10	5	155
Altri cereali	6	10	32	40	33	26	8	12	167
Legumi secchi	61	54	106	98	73	58	21	8	479
Patata	74	25	23	17	16	9	3	-	167
Barbabietola da zucchero	10	15	54	96	85	87	72	58	477
Piante sarchiate da foraggio	-	-	-	2	4	3	1	1	11
Piante industriali	190	448	1.045	1.026	890	631	251	168	4.649
Tabacco	3	12	73	128	179	179	68	54	696
Luppolo	-	-	-	-	-	-	-	-	-
Cotone	-	-	-	-	-	-	-	-	-
Lino	-	-	-	1	1	-	-	-	2
Canapa	-	-	-	1	-	-	-	1	2
Piante da semi oleosi	183	436	981	930	778	546	226	152	4.232
Colza e ravizzone	-	-	1	4	6	5	-	2	18
Girasole	182	435	976	919	769	540	224	151	4.196
Soia	1	1	4	6	4	1	2	1	20
Altre piante da semi oleosi	-	-	1	2	-	2	2	2	9
Piante aromatiche, medicinali e da condimento	4	2	5	3	2	8	3	3	30
Altre piante industriali	-	-	1	-	2	5	2	2	12
Ortive	456	256	393	323	256	157	55	36	1.932
In piena aria	444	250	382	319	255	155	54	36	1.895
In coltivazioni di pieno campo	406	237	359	299	244	147	50	34	1.776
Pomodoro da mensa	86	29	32	26	20	7	2	1	203
Pomodoro da industria	12	5	14	10	13	8	6	8	76
Altre ortive	347	218	335	288	232	141	45	28	1.634
In orti stabili o industriali	44	15	31	22	16	11	5	3	147
Pomodoro da mensa	8	3	7	3	-	1	-	-	22
Altre ortive	37	12	27	21	16	11	5	3	132
Protette	21	17	26	12	9	8	2	-	95
In serra	19	16	23	12	9	7	1	-	87
Pomodoro da mensa	7	2	8	1	4	2	-	-	24
Altre ortive	15	14	19	12	7	5	1	-	73
In tunnel, campane, ecc.	3	1	4	-	2	2	1	-	13
Flori e piante ornamentali	32	21	28	11	4	-	2	-	98
In piena aria	15	3	13	4	1	-	1	-	37
Protetti	24	21	24	10	4	-	1	-	84
In serra	21	19	22	10	4	-	1	-	77
In tunnel, campane, ecc.	7	4	4	-	-	-	-	-	15
Piantine	17	13	17	11	8	5	6	6	83
Orticole	10	8	12	6	4	1	1	2	44
Floricole ed ornamentali	8	7	7	3	2	-	-	-	27
Altre piantine	5	2	2	3	3	4	5	5	29
Foraggere avvicendate	1.446	944	1.307	1.007	702	417	144	102	6.069
Prati avvicendati	1.409	923	1.271	979	670	403	139	99	5.893
Erba medica	1.330	855	1.164	889	590	351	124	86	5.389
Altri prati avvicendati	82	76	120	121	116	77	29	20	641
Erbai	38	27	45	48	55	32	20	20	285
Granoturco in erba	2	2	4	2	7	6	5	5	33
Granoturco a maturazione cerosa	12	10	10	10	16	9	3	7	77
Altri erbai monofiti di cereali	-	2	4	-	5	4	-	1	16
Altri erbai	24	13	27	36	29	14	13	10	166
Sementi	-	-	3	11	21	15	6	3	59
Terreni a riposo	255	555	643	417	363	453	225	156	3.067

Tavola 3.4 segue - Aziende con seminativi e relativa superficie investita per classe di superficie agricola utilizzata (SAU) e principali coltivazioni praticate (superficie in ettari) - TOTALE

COLTIVAZIONI	CLASSI DI SUPERFICIE AGRICOLA UTILIZZATA								Totale
	Meno di 1	1 -- 2	2 -- 5	5 -- 10	10 -- 20	20 -- 50	50 -- 100	100 ed oltre	
	SUPERFICIE INVESTITA								
SEMINATIVI	1.939,50	5.106,84	16.027,21	21.600,39	28.942,81	36.641,33	26.806,83	43.204,53	180.269,44
Cereali	938,94	2.713,82	9.008,86	11.386,44	14.853,86	17.823,50	13.401,14	19.047,34	89.173,90
Frumento tenero e spelta	329,11	1.159,95	4.042,26	5.153,29	6.468,68	7.476,00	5.085,30	8.029,84	37.744,43
Frumento duro	45,94	189,41	676,74	912,44	1.377,31	2.299,79	1.918,56	3.126,50	10.546,69
Segale	-	4,42	13,64	27,71	43,68	150,45	90,34	97,09	427,33
Orzo	308,55	724,87	2.354,72	2.858,35	3.430,17	3.290,22	2.196,68	2.774,11	17.937,67
Avena	19,88	56,00	291,68	449,05	712,55	890,71	828,81	658,15	3.906,83
Granoturco	219,32	534,10	1.478,12	1.689,43	2.423,56	3.160,84	2.900,32	3.754,75	16.160,44
Riso	-	-	-	-	-	-	-	-	-
Sorgo	9,34	30,28	55,97	78,26	92,69	95,69	53,51	126,84	542,58
Altri cereali	6,80	14,79	95,73	217,91	305,22	459,80	327,62	480,06	1.907,93
Legumi secchi	24,15	62,32	216,08	387,77	491,06	630,84	292,08	226,18	2.330,48
Patata	16,35	21,46	46,71	61,58	82,98	42,79	24,15	2,43	298,45
Barbabietola da zucchero	6,14	16,94	97,17	287,09	389,54	709,40	960,21	1.810,22	4.276,71
Piante sarchiate da foraggio	0,22	-	1,68	7,91	22,20	8,70	15,00	15,68	71,39
Piante industriali	112,49	528,80	2.290,39	3.720,52	5.592,47	7.296,06	5.671,78	9.452,88	34.665,39
Tabacco	1,46	12,07	144,75	410,53	1.114,64	2.108,54	1.742,57	2.770,07	8.304,63
Luppolo	-	-	-	-	-	-	-	-	-
Cotone	-	-	-	-	-	-	-	-	-
Lino	-	-	-	3,55	11,00	-	-	-	14,55
Canapa	-	-	-	7,80	-	-	-	10,59	18,39
Piante da semi oleosi	110,79	515,95	2.139,56	3.291,54	4.460,40	5.139,87	3.902,53	6.623,30	26.183,94
Colza e ravizzone	-	-	2,35	23,92	44,63	51,54	0,50	90,15	213,09
Girasole	110,40	514,35	2.127,19	3.228,69	4.399,52	5.054,89	3.887,78	6.484,34	25.807,16
Soia	0,39	1,60	7,02	27,85	16,25	16,64	5,14	31,11	106,00
Altre piante da semi oleosi	-	-	3,00	11,08	-	16,80	9,11	17,70	57,69
Piante aromatiche, medicinali e da condimento	0,24	0,78	4,51	7,10	2,43	23,57	5,44	21,79	65,86
Altre piante industriali	-	-	1,57	-	4,00	24,08	21,24	27,13	78,02
Ortive	74,52	73,31	163,95	222,48	264,93	387,01	266,23	348,42	1.800,85
In piena aria	71,36	70,24	156,49	212,99	262,10	363,00	264,53	348,42	1.749,13
In coltivazioni di pieno campo	61,70	62,48	128,53	174,47	228,86	301,06	231,65	329,35	1.518,10
Pomodoro da mensa	10,01	6,16	9,51	11,83	9,57	31,29	2,20	5,04	85,61
Pomodoro da industria	0,86	0,77	6,69	6,40	20,21	20,19	53,57	145,25	253,94
Altre ortive	50,83	55,55	112,33	156,24	199,08	249,58	175,88	179,06	1.178,55
In orti stabili o industriali	9,66	7,76	27,96	38,52	33,24	61,94	32,88	19,07	231,03
Pomodoro da mensa	0,27	0,27	1,52	8,76	-	1,99	-	-	12,81
Altre ortive	9,39	7,49	26,44	29,76	33,24	59,95	32,88	19,07	218,22
Protette	3,16	3,07	7,46	9,49	2,83	24,01	1,70	-	51,72
In serra	2,93	2,87	5,72	9,49	1,83	22,00	1,50	-	46,34
Pomodoro da mensa	0,81	0,45	1,39	3,57	1,19	19,33	-	-	26,74
Altre ortive	2,12	2,42	4,33	5,92	0,64	2,67	1,50	-	19,60
In tunnel, campane, ecc.	0,23	0,20	1,74	-	1,00	2,01	0,20	-	5,38
Fiori e piante ornamentali	6,31	7,51	22,01	5,16	21,33	-	0,15	-	62,47
In piena aria	3,22	0,96	16,23	1,40	5,60	-	0,10	-	27,51
Protetti	3,09	6,55	5,78	3,76	1,58	-	0,05	-	20,81
In serra	2,46	6,01	4,05	3,76	15,68	-	0,05	-	32,01
In tunnel, campane, ecc.	0,63	0,54	1,73	-	0,05	-	-	-	2,95
Piantine	4,90	5,78	10,75	21,34	10,96	30,02	10,62	8,83	103,20
Orticole	1,66	3,09	5,33	8,98	0,61	2,80	9,00	2,68	34,15
Floricole ed ornamentali	1,73	1,83	2,15	3,02	2,05	1,73	-	-	12,51
Altre piantine	1,51	0,86	3,27	9,34	8,30	25,49	1,62	6,15	56,54
Foraggiere avvicendate	648,72	963,96	2.581,34	3.999,15	5.356,03	7.091,17	3.970,59	7.925,12	32.536,08
Prati avvicendati	617,45	918,78	2.431,29	3.759,90	4.962,26	6.591,83	3.594,20	6.947,58	29.823,29
Erba medica	568,05	818,85	2.084,00	3.029,18	3.831,66	4.536,12	2.628,65	4.119,03	21.615,54
Altri prati avvicendati	49,40	99,93	347,29	730,72	1.130,60	2.055,71	965,55	2.828,55	8.207,75
Erbai	31,27	45,18	150,05	239,25	393,77	499,34	376,39	977,54	2.712,79
Granoturco in erba	2,15	2,43	11,16	11,41	40,96	26,34	22,90	77,66	195,01
Granoturco a maturazione cerosa	11,23	14,50	35,88	38,28	55,66	132,49	47,19	216,43	551,66
Altri erbai monofiti di cereali	0,35	0,80	9,72	15,13	21,99	52,11	55,50	50,12	205,72
Altri erbai	17,54	27,45	93,29	174,43	275,16	288,40	250,80	633,33	1.760,40
Sementi	-	0,95	3,07	35,52	56,74	36,91	21,42	16,42	171,03
Terreni a riposo	106,76	711,99	1.585,20	1.465,43	1.800,71	2.584,93	2.173,46	4.351,01	14.779,49

Tavola 3.4 segue - Aziende con seminativi e relativa superficie investita per classe di superficie agricola utilizzata (SAU) e principali coltivazioni praticate (superficie in ettari) - MONTAGNA

	CLASSI DI SUPERFICIE AGRICOLA UTILIZZATA								
COLTIVAZIONI	Meno di 1	1 -- 2	2 -- 5	5 -- 10	10 -- 20	20 -- 50	50 -- 100	100 ed oltre	Totale
	SUPERFICIE INVESTITA								
SEMINATIVI	544,97	1.366,74	4.563,05	6.615,33	8.965,02	10.627,26	5.917,36	8.459,49	47.059,22
Cereali	264,45	670,18	2.261,34	3.178,24	4.111,11	4.670,89	2.651,12	3.085,94	20.893,27
Frumento tenero e spelta	80,11	253,87	873,03	1.056,85	1.411,79	1.338,44	772,36	872,08	6.658,53
Frumento duro	8,84	43,53	171,16	315,81	438,47	532,26	209,31	213,81	1.933,19
Segale	-	3,22	6,20	18,27	36,68	113,41	77,51	97,09	352,38
Orzo	97,91	212,11	737,17	1.057,45	1.261,72	1.398,68	778,23	930,60	6.473,87
Avena	7,14	28,87	150,40	277,67	414,19	517,48	348,18	297,80	2.041,73
Granoturco	65,06	120,28	255,13	315,82	342,57	420,99	230,37	272,14	2.022,36
Riso	-	-	-	-	-	-	-	-	-
Sorgo	0,94	1,46	20,92	19,62	10,91	14,13	12,27	103,17	183,42
Altri cereali	4,45	6,84	47,33	116,75	194,78	335,50	222,89	299,25	1.227,79
Legumi secchi	8,38	21,84	100,04	233,56	358,39	419,15	163,23	128,48	1.433,07
Patata	11,23	18,16	40,79	56,18	74,98	36,99	8,50	2,43	249,26
Barbabietola da zucchero	1,27	1,57	12,40	26,02	41,37	101,71	59,76	70,25	314,35
Piante sarchiate da foraggio	0,22	-	1,68	1,70	-	0,50	-	15,00	19,10
Piante industriali	14,56	72,99	319,71	510,26	630,70	668,17	545,78	716,63	3.478,80
Tabacco	-	-	-	-	-	-	4,77	147,98	152,75
Luppolo	-	-	-	-	-	-	-	-	-
Cotone	-	-	-	-	-	-	-	-	-
Lino	-	-	-	-	-	-	-	-	-
Canapa	-	-	-	-	-	-	-	7,59	7,59
Piante da semi oleosi	14,56	72,95	317,70	509,46	630,70	664,55	537,01	561,06	3.307,99
Colza e ravizzone	-	-	0,45	6,57	19,02	2,68	0,50	5,15	34,37
Girasole	14,56	72,95	315,25	496,88	609,08	654,95	536,51	555,91	3.256,09
Soia	-	-	-	4,01	2,60	6,92	-	-	13,53
Altre piante da semi oleosi	-	-	2,00	2,00	-	-	-	-	4,00
Piante aromatiche, medicinali e da condimento	-	0,04	2,01	0,80	-	1,62	-	-	4,47
Altre piante industriali	-	-	-	-	-	2,00	4,00	-	6,00
Ortive	22,64	14,54	20,08	28,62	26,22	28,72	5,68	2,79	149,29
In piena aria	22,06	13,60	19,06	25,07	26,20	28,56	5,68	2,79	143,02
In coltivazioni di pieno campo	18,03	12,21	16,38	23,77	22,72	9,48	5,68	2,79	111,06
Pomodoro da mensa	3,78	0,54	1,55	2,50	0,70	-	-	-	9,07
Pomodoro da industria	0,02	-	-	0,50	0,45	-	0,10	-	1,07
Altre ortive	14,23	11,67	14,83	20,77	21,57	9,48	5,58	2,79	100,92
In orti stabili o industriali	4,03	1,39	2,68	1,30	3,48	19,08	-	-	31,96
Pomodoro da mensa	-	0,02	0,20	0,01	-	-	-	-	0,23
Altre ortive	4,03	1,37	2,48	1,29	3,48	19,08	-	-	31,73
Protette	0,58	0,94	1,02	3,55	0,02	0,16	-	-	6,27
In serra	0,58	0,94	1,00	3,55	0,02	0,16	-	-	6,25
Pomodoro da mensa	-	0,25	0,40	3,55	-	0,16	-	-	4,36
Altre ortive	0,58	0,69	0,60	-	0,02	-	-	-	1,89
In tunnel, campane, ecc.	-	-	0,02	-	-	-	-	-	0,02
Fiori e piante ornamentali	1,31	0,06	3,20	-	14,15	-	-	-	18,72
In piena aria	0,85	0,06	3,18	-	-	-	-	-	4,09
Protetti	0,46	-	0,02	-	-	-	-	-	0,48
In serra	0,26	-	0,02	-	14,10	-	-	-	14,38
In tunnel, campane, ecc.	0,20	-	-	-	0,05	-	-	-	0,25
Piantine	0,97	0,76	0,10	4,70	1,70	2,15	-	-	10,38
Orticole	0,22	0,04	0,10	4,70	-	0,10	-	-	5,16
Floricole ed ornamentali	0,06	-	-	-	-	1,73	-	-	1,79
Altre piantine	0,69	0,72	-	-	1,70	0,32	-	-	3,43
Foraggiere avvicendate	183,88	314,68	1.114,85	1.999,49	2.987,63	4.079,91	2.018,28	3.510,97	16.209,69
Prati avvicendati	169,93	288,42	1.019,51	1.853,20	2.766,88	3.774,78	1.826,47	3.220,42	14.919,61
Erba medica	149,83	245,94	830,33	1.386,73	2.014,77	2.233,75	1.293,89	1.787,48	9.942,72
Altri prati avvicendati	20,10	42,48	189,18	466,47	752,11	1.541,03	532,58	1.432,94	4.976,89
Erbai	13,95	26,26	95,34	146,29	220,75	305,13	191,81	290,55	1.290,08
Granoturco in erba	1,20	0,88	7,33	9,91	12,62	10,16	1,94	-	44,04
Granoturco a maturazione cerosa	4,75	7,92	19,98	15,31	19,61	74,33	7,84	78,43	228,17
Altri erbai monofiti di cereali	0,35	-	6,12	15,13	2,19	24,18	55,50	30,12	133,59
Altri erbai	7,65	17,46	61,91	105,94	186,33	196,46	126,53	182,00	884,28
Sementi	-	0,95	0,27	9,09	2,07	-	-	-	12,38
Terreni a riposo	36,06	251,01	688,59	567,47	716,70	619,07	465,01	927,00	4.270,91

Tavola 3.4 segue - Aziende con seminativi e relativa superficie investita per classe di superficie agricola utilizzata (SAU) e principali coltivazioni praticate (superficie in ettari) - COLLINA

COLTIVAZIONI	CLASSI DI SUPERFICIE AGRICOLA UTILIZZATA								Totale
	Meno di 1	1 -- 2	2 -- 5	5 -- 10	10 -- 20	20 -- 50	50 -- 100	100 ed oltre	
	SUPERFICIE INVESTITA								
SEMINATIVI	1.394,53	3.740,10	11.464,16	14.985,06	19.977,79	26.014,07	20.889,47	34.745,04	133.210,22
Cereali	674,49	2.043,64	6.747,52	8.208,20	10.742,75	13.152,61	10.750,02	15.961,40	68.280,63
Frumento tenero e spelta	249,00	906,08	3.169,23	4.096,44	5.056,89	6.137,56	4.312,94	7.157,76	31.085,90
Frumento duro	37,10	145,88	505,58	596,63	938,84	1.767,53	1.709,25	2.912,69	8.613,50
Segale	-	1,20	7,44	9,44	7,00	37,04	12,83	-	74,95
Orzo	210,64	512,76	1.617,55	1.800,90	2.168,45	1.891,54	1.418,45	1.843,51	11.463,80
Avena	12,74	27,13	141,28	171,38	298,36	373,23	480,63	360,35	1.865,10
Granoturco	154,26	413,82	1.222,99	1.373,61	2.080,99	2.739,85	2.669,95	3.482,61	14.138,08
Riso	-	-	-	-	-	-	-	-	-
Sorgo	8,40	28,82	35,05	58,64	81,78	81,56	41,24	23,67	359,16
Altri cereali	2,35	7,95	48,40	101,16	110,44	124,30	104,73	180,81	680,14
Legumi secchi	15,77	40,48	116,04	154,21	132,67	211,69	128,85	97,70	897,41
Patata	5,12	3,30	5,92	5,40	8,00	5,80	15,65	-	49,19
Barbabietola da zucchero	4,87	15,37	84,77	261,07	348,17	607,69	900,45	1.739,97	3.962,36
Piante sarchiate da foraggio	-	-	-	6,21	22,20	8,20	15,00	0,68	52,29
Piante industriali	97,93	455,81	1.970,68	3.210,26	4.961,77	6.627,89	5.126,00	8.736,25	31.186,59
Tabacco	1,46	12,07	144,75	410,53	1.114,64	2.108,54	1.737,80	2.622,09	8.151,88
Luppolo	-	-	-	-	-	-	-	-	-
Cotone	-	-	-	-	-	-	-	-	-
Lino	-	-	-	3,55	11,00	-	-	-	14,55
Canapa	-	-	-	7,80	-	-	-	3,00	10,80
Piante da semi oleosi	96,23	443,00	1.821,86	2.782,08	3.829,70	4.475,32	3.365,52	6.062,24	22.875,95
Colza e ravizzone	-	-	1,90	17,35	25,61	48,86	-	85,00	178,72
Girasole	95,84	441,40	1.811,94	2.731,81	3.790,44	4.399,94	3.351,27	5.928,43	22.551,07
Soia	0,39	1,60	7,02	23,84	13,65	9,72	5,14	31,11	92,47
Altre piante da semi oleosi	-	-	1,00	9,08	-	16,80	9,11	17,70	53,69
Piante aromatiche, medicinali e da condimento	0,24	0,74	2,50	6,30	2,43	21,95	5,44	21,79	61,39
Altre piante industriali	-	-	1,57	-	4,00	22,08	17,24	27,13	72,02
Ortive	51,88	58,77	143,87	193,86	238,71	358,29	260,55	345,63	1.651,56
In piena aria	49,30	56,64	137,43	187,92	235,90	334,44	258,85	345,63	1.606,11
In coltivazioni di pieno campo	43,67	50,27	112,15	150,70	206,14	291,58	225,97	326,56	1.407,04
Pomodoro da mensa	6,23	5,62	7,96	9,33	8,87	31,29	2,20	5,04	76,54
Pomodoro da industria	0,84	0,77	6,69	5,90	19,76	20,19	53,47	145,25	252,87
Altre ortive	36,60	43,88	97,50	135,47	177,51	240,10	170,30	176,27	1.077,63
In orti stabili o industriali	5,63	6,37	25,28	37,22	29,76	42,86	32,88	19,07	199,07
Pomodoro da mensa	0,27	0,25	1,32	8,75	-	1,99	-	-	12,58
Altre ortive	5,36	6,12	23,96	28,47	29,76	40,87	32,88	19,07	186,49
Protette	2,58	2,13	6,44	5,94	2,81	23,85	1,70	-	45,45
In serra	2,35	1,93	4,72	5,94	1,81	21,84	1,50	-	40,09
Pomodoro da mensa	0,81	0,20	0,99	0,02	1,19	19,17	-	-	22,38
Altre ortive	1,54	1,73	3,73	5,92	0,62	2,67	1,50	-	17,71
In tunnel, campane, ecc.	0,23	0,20	1,72	-	1,00	2,01	0,20	-	5,36
Fiori e piante ornamentali	5,00	7,45	18,81	5,16	7,18	-	0,15	-	43,75
In piena aria	2,37	0,90	13,05	1,40	5,60	-	0,10	-	23,42
Protetti	2,63	6,55	5,76	3,76	1,58	-	0,05	-	20,33
In serra	2,20	6,01	4,03	3,76	1,58	-	0,05	-	17,63
In tunnel, campane, ecc.	0,43	0,54	1,73	-	-	-	-	-	2,70
Piantine	3,93	5,02	10,65	16,64	9,26	27,87	10,62	8,83	92,82
Orticole	1,44	3,05	5,23	4,28	0,61	2,70	9,00	2,68	28,99
Floricole ed ornamentali	1,67	1,83	2,15	3,02	2,05	-	-	-	10,72
Altre piantine	0,82	0,14	3,27	9,34	6,60	25,17	1,62	6,15	53,11
Foraggiere avvicendate	464,84	649,28	1.466,49	1.999,66	2.368,40	3.011,26	1.952,31	4.414,15	16.326,39
Prati avvicendati	447,52	630,36	1.411,78	1.906,70	2.195,38	2.817,05	1.767,73	3.727,16	14.903,68
Erba medica	418,22	572,91	1.253,67	1.642,45	1.816,89	2.302,37	1.334,76	2.331,55	11.672,82
Altri prati avvicendati	29,30	57,45	158,11	264,25	378,49	514,68	432,97	1.395,61	3.230,86
Erbai	17,32	18,92	54,71	92,96	173,02	194,21	184,58	686,99	1.422,71
Granoturco in erba	0,95	1,55	3,83	1,50	28,34	16,18	20,96	77,66	150,97
Granoturco a maturazione cerosa	6,48	6,58	15,90	22,97	36,05	58,16	39,35	138,00	323,49
Altri erbai monofiti di cereali	-	0,80	3,60	-	19,80	27,93	-	20,00	72,13
Altri erbai	9,89	9,99	31,38	68,49	88,83	91,94	124,27	451,33	876,12
Sementi	-	-	2,80	26,43	54,67	36,91	21,42	16,42	158,65
Terreni a riposo	70,70	460,98	896,61	897,96	1.084,01	1.965,86	1.708,45	3.424,01	10.508,58

Tavola 3.5 - Aziende con coltivazioni legnose agrarie e relativa superficie investita per le principali coltivazioni praticate e per classe di superficie agricola utilizzata (SAU) (superficie in ettari)

	CLASSI DI SUPERFICIE AGRICOLA UTILIZZATA								
COLTIVAZIONI	Meno di 1	1 -- 2	2 -- 5	5 -- 10	10 -- 20	20 -- 50	50 -- 100	100 ed oltre	Totale
AZIENDE									
COLTIVAZIONI LEGNOSE AGRARIE	5.100	4.312	5.221	2.970	1.866	1.054	350	209	21.082
Vite	3.408	2.532	3.337	1.964	1.212	695	229	127	13.504
Olivo per la produzioe di olive	2.759	2.945	3.599	2.139	1.343	802	266	179	14.032
Da tavola	50	44	59	47	20	9	3	7	239
Per olio	2.711	2.903	3.541	2.093	1.324	793	263	173	13.801
Agrumi	-	-	-	-	-	-	-	-	-
Arancio	-	-	-	-	-	-	-	-	-
Mandarino	-	-	-	-	-	-	-	-	-
Clementina e suoi ibridi	-	-	-	-	-	-	-	-	-
Limone	-	-	-	-	-	-	-	-	-
Altri agrumi	-	-	-	-	-	-	-	-	-
Fruttiferi	427	317	434	326	221	117	49	20	1.911
Frutta fresca di origine temperata	356	245	275	193	133	57	33	11	1.303
Melo	261	177	186	123	96	42	23	8	916
Pero	180	123	127	80	60	36	10	5	621
Pesco	164	117	121	79	48	28	12	4	573
Nettarina (pesca noce)	15	18	15	11	5	4	3	1	72
Albicocco	84	58	49	38	28	19	7	2	285
Altra frutta	155	102	127	100	60	31	14	5	594
Frutta fresca di origine sub-tropicale	8	3	5	3	9	2	-	1	31
Actinidia (kiwi)	3	2	2	-	8	1	-	1	17
Altra frutta	5	1	3	3	1	1	-	-	14
Frutta a guscio	115	99	204	169	109	70	20	9	795
Mandorlo	12	6	18	4	5	6	-	3	54
Nocciolo	32	24	46	24	12	7	2	3	150
Castagno	28	45	98	102	69	39	12	3	396
Altra frutta	54	37	79	58	37	25	8	-	298
Vivai	32	21	32	17	18	4	8	6	138
Fruttiferi	7	5	10	1	3	-	1	1	28
Piante ornamentali	25	10	15	8	7	-	1	1	67
Altri	7	9	16	10	10	4	6	4	66
SUPERFICIE INVESTITA									
COLTIVAZIONI LEGNOSE AGRARIE	1.469,20	2.783,03	5.185,66	4.786,50	4.521,24	4.714,72	3.147,14	3.779,63	30.387,12
Vite	594,44	611,96	1.115,52	1.128,80	1.089,45	1.460,40	1.041,55	1.283,64	8.325,76
Olivo per la produzioe di olive	813,69	2.055,37	3.725,87	3.169,95	2.819,31	2.850,58	1.662,78	2.281,67	19.379,22
Da tavola	11,31	22,21	47,89	52,19	22,89	6,07	36,70	18,95	218,21
Per olio	802,38	2.033,16	3.677,98	3.117,76	2.796,42	2.844,51	1.626,08	2.262,72	19.161,01
Agrumi	-	-	-	-	-	-	-	-	-
Arancio	-	-	-	-	-	-	-	-	-
Mandarino	-	-	-	-	-	-	-	-	-
Clementina e suoi ibridi	-	-	-	-	-	-	-	-	-
Limone	-	-	-	-	-	-	-	-	-
Altri agrumi	-	-	-	-	-	-	-	-	-
Fruttiferi	47,31	86,14	269,40	397,31	512,78	355,26	357,70	69,53	2.095,43
Frutta fresca di origine temperata	28,31	45,83	93,84	151,96	204,21	110,17	130,30	15,84	780,46
Melo	8,85	15,64	28,40	56,56	73,99	56,41	63,91	8,55	312,31
Pero	5,12	6,82	13,38	13,17	31,54	14,71	7,67	0,86	93,27
Pesco	5,28	8,22	17,68	25,68	36,83	9,84	6,64	3,90	114,07
Nettarina (pesca noce)	0,57	1,83	3,77	1,66	8,44	4,00	0,47	0,50	21,24
Albicocco	1,69	2,81	3,41	3,40	4,21	4,09	10,54	0,25	30,40
Altra frutta	6,80	10,51	27,20	51,49	49,20	21,12	41,07	1,78	209,17
Frutta fresca di origine sub-tropicale	0,19	0,25	4,66	0,62	5,40	0,40	-	0,50	12,02
Actinidia (kiwi)	0,03	0,20	1,46	-	4,65	0,20	-	0,50	7,04
Altra frutta	0,16	0,05	3,20	0,62	0,75	0,20	-	-	4,98
Frutta a guscio	18,81	40,06	170,90	244,73	303,17	244,69	227,40	53,19	1.302,95
Mandorlo	0,44	0,25	3,85	0,57	6,78	4,14	-	4,87	20,90
Nocciolo	2,16	7,43	25,70	13,97	31,32	17,85	1,49	5,61	105,53
Castagno	8,78	23,15	80,31	178,46	170,34	132,50	155,18	42,71	791,43
Altra frutta	7,43	9,23	61,04	51,73	94,73	90,20	70,73	-	385,09
Vivai	7,62	10,10	31,90	28,70	62,82	4,94	51,95	50,43	248,46
Fruttiferi	0,51	0,58	4,19	0,20	2,71	-	6,00	6,62	20,81
Piante ornamentali	5,95	6,38	18,03	15,62	26,46	-	1,00	7,30	80,74
Altri	1,16	3,14	9,68	12,88	33,65	4,94	44,95	36,51	146,91

Tavola 3.6 - Aziende con superficie irrigabile per classe di superficie irrigabile, classe di superficie totale, classe di superficie agricola utilizzata (SAU) e zona altimetrica (superficie in ettari)

CLASSI DI SUPERFICIE TOTALE		CLASSI DI SUPERFICIE IRRIGABILE								Totale
CLASSI DI SAU ZONE ALTIMETRICHE	Meno di 1	1 -- 2	2 -- 5	5 -- 10	10 -- 20	20 -- 50	50--100	100 ed oltre		
AZIENDE										
CLASSI DI SUPERFICIE TOTALE										
Meno di 1 ettaro	2.621	-	-	-	-	-	-	-	2.621	
1 -- 2	1.193	844	-	-	-	-	-	-	2.037	
2 -- 3	505	275	371	-	-	-	-	-	1.151	
3 -- 5	571	222	638	-	-	-	-	-	1.431	
5 -- 10	492	183	460	483	-	-	-	-	1.618	
10 -- 20	314	106	242	294	356	-	-	-	1.312	
20 -- 30	108	28	82	95	143	86	-	-	542	
30 -- 50	64	25	48	59	104	152	-	-	452	
50 -- 100	38	8	30	47	62	131	75	-	391	
100 ed oltre	19	9	8	21	33	90	67	64	311	
TOTALE	5.925	1.700	1.879	999	698	459	142	64	11.866	
CLASSI DI SAU										
Meno di 1 ettaro	3.180	2	2	-	-	-	-	-	3.184	
1 -- 2	1.056	1.069	3	-	-	-	-	-	2.128	
2 -- 3	511	199	517	-	-	-	-	-	1.227	
3 -- 5	486	188	728	2	-	-	-	-	1.404	
5 -- 10	391	139	376	635	-	1	-	-	1.542	
10 -- 20	215	68	177	229	483	-	-	-	1.172	
20 -- 30	38	15	51	58	94	125	-	-	381	
30 -- 50	30	7	14	47	78	168	-	-	344	
50 -- 100	15	9	7	20	31	113	96	1	292	
100 ed oltre	3	4	4	8	12	52	46	63	192	
TOTALE	5.925	1.700	1.879	999	698	459	142	64	11.866	
ZONE ALTIMETRICHE										
Montagna	1.122	246	251	112	57	43	9	7	1.847	
Collina	4.803	1.454	1.628	887	641	416	133	57	10.019	
Pianura	-	-	-	-	-	-	-	-	-	
TOTALE	5.925	1.700	1.879	999	698	459	142	64	11.866	
SUPERFICIE IRRIGABILE										
CLASSI DI SUPERFICIE TOTALE										
Meno di 1 ettaro	786,53	-	-	-	-	-	-	-	786,53	
1 -- 2	391,03	1.084,48	-	-	-	-	-	-	1.475,51	
2 -- 3	120,87	403,40	865,18	-	-	-	-	-	1.389,45	
3 -- 5	132,04	298,60	2.040,23	-	-	-	-	-	2.470,87	
5 -- 10	99,29	242,89	1.523,31	3.109,54	-	-	-	-	4.975,03	
10 -- 20	48,40	142,23	773,86	2.140,75	4.536,57	-	-	-	7.641,81	
20 -- 30	22,68	35,06	265,28	682,01	2.024,92	1.988,45	-	-	5.018,40	
30 -- 50	13,05	33,39	138,63	412,05	1.376,69	4.649,03	-	-	6.622,84	
50 -- 100	6,97	9,63	102,09	314,40	878,31	4.071,88	4.822,10	-	10.205,38	
100 ed oltre	4,09	11,66	26,13	146,85	427,93	2.733,32	4.540,76	11.506,31	19.397,05	
TOTALE	1.624,95	2.261,34	5.734,71	6.805,60	9.244,42	13.442,68	9.362,86	11.506,31	59.982,87	
CLASSI DI SAU										
Meno di 1 ettaro	1.008,46	2,28	7,46	-	-	-	-	-	1.018,20	
1 -- 2	269,14	1.409,38	8,13	-	-	-	-	-	1.686,65	
2 -- 3	109,60	275,55	1.226,45	-	-	-	-	-	1.611,60	
3 -- 5	110,22	256,99	2.461,50	12,30	-	-	-	-	2.841,01	
5 -- 10	72,59	182,45	1.220,20	4.212,47	-	25,00	-	-	5.712,71	
10 -- 20	37,13	90,72	576,67	1.660,75	6.283,26	-	-	-	8.648,53	
20 -- 30	8,97	18,65	155,08	394,95	1.307,81	2.970,07	-	-	4.855,53	
30 -- 50	4,88	9,16	47,82	333,99	1.042,15	5.287,41	-	-	6.725,41	
50 -- 100	3,55	10,44	18,90	132,54	454,48	3.592,21	6.234,59	104,80	10.551,51	
100 ed oltre	0,41	5,72	12,50	58,60	156,72	1.567,99	3.128,27	11.401,51	16.331,72	
TOTALE	1.624,95	2.261,34	5.734,71	6.805,60	9.244,42	13.442,68	9.362,86	11.506,31	59.982,87	
ZONE ALTIMETRICHE										
Montagna	316,97	324,58	758,48	752,69	757,98	1.204,85	539,14	908,60	5.563,29	
Collina	1.307,98	1.936,76	4.976,23	6.052,91	8.486,44	12.237,83	8.823,72	10.597,71	54.419,58	
Pianura	-	-	-	-	-	-	-	-	-	
TOTALE	1.624,95	2.261,34	5.734,71	6.805,60	9.244,42	13.442,68	9.362,86	11.506,31	59.982,87	

Tavola 3.7 - Aziende con allevamenti e relativo numero di capi per specie di bestiame, classe di superficie totale e classe di superficie agricola utilizzata (SAU)

CLASSI DI SUPERFICIE TOTALE CLASSI DI SAU	SPECIE DI BESTIAME								
	Bovini	Bufalini	Ovini	Caprini	Equini	Suini	Allevamenti avicoli	Conigli	Struzzi
AZIENDE									
CLASSI DI SUPERFICIE TOTALE (in ettari)									
Senza superficie	1	-	1	-	-	2	4	2	-
Meno di 1 ettaro	91	-	142	43	82	379	2.420	1.405	3
1 -- 2	161	-	221	34	90	603	2.432	1.286	4
2 -- 3	143	1	153	32	51	416	1.485	802	4
3 -- 5	237	-	320	49	117	686	2.023	1.078	3
5 -- 10	520	-	512	73	198	1.090	2.361	1.317	5
10 -- 20	620	2	572	77	210	971	1.824	1.021	5
20 -- 30	301	-	263	40	128	370	649	361	3
30 -- 50	252	2	217	32	109	282	468	252	3
50 -- 100	210	3	182	36	106	207	324	149	3
100 ed oltre	158	-	113	24	111	98	135	61	-
TOTALE	2.694	8	2.696	440	1.202	5.104	14.125	7.734	33
CLASSI DI SAU (in ettari)									
Senza superficie	1	-	3	-	4	3	10	4	-
Meno di 1 ettaro	130	-	205	56	118	524	3.157	1.781	4
1 -- 2	164	-	253	44	97	669	2.691	1.416	5
2 -- 3	178	1	203	36	83	516	1.681	914	3
3 -- 5	275	1	389	50	145	785	1.991	1.114	6
5 -- 10	612	1	587	83	213	1.126	2.215	1.227	5
10 -- 20	635	2	530	82	227	850	1.448	806	6
20 -- 30	270	1	191	26	101	271	398	218	3
30 -- 50	187	1	163	27	82	188	296	148	-
50 -- 100	146	1	114	16	73	124	176	78	1
100 ed oltre	96	-	58	20	59	48	62	28	-
TOTALE	2.694	8	2.696	440	1.202	5.104	14.125	7.734	33
CAPI									
CLASSI DI SUPERFICIE TOTALE (in ettari)									
Senza superficie	14	-	62	-	-	2.295	79.215	1.206	-
Meno di 1 ettaro	213	-	1.238	137	168	4.117	60.968	13.612	20
1 -- 2	425	-	1.706	123	207	6.062	252.143	14.092	122
2 -- 3	511	1	1.210	105	137	7.762	79.384	8.571	21
3 -- 5	1.333	-	5.037	390	412	8.077	178.383	12.780	18
5 -- 10	3.524	-	8.991	508	639	45.717	240.661	23.592	46
10 -- 20	7.588	7	19.174	731	854	34.787	635.926	14.065	124
20 -- 30	5.980	-	9.717	289	580	27.441	215.870	34.269	36
30 -- 50	6.823	111	16.956	196	779	28.180	227.557	4.118	29
50 -- 100	7.897	7	23.562	343	917	30.436	614.002	2.467	12
100 ed oltre	14.813	-	26.181	1.423	1.556	28.197	1.072.012	1.219	-
TOTALE	49.121	126	113.834	4.245	6.249	223.071	3.656.121	129.991	428
CLASSI DI SAU (in ettari)									
Senza superficie	14	-	82	-	7	6.828	219.363	1.228	-
Meno di 1 ettaro	303	-	1.695	186	244	8.926	296.494	18.226	32
1 -- 2	458	-	2.022	330	380	7.701	96.787	14.875	118
2 -- 3	1.002	1	1.845	117	208	2.897	101.413	10.242	14
3 -- 5	1.263	2	6.508	333	416	15.815	223.437	16.952	54
5 -- 10	4.427	3	12.241	664	864	40.776	479.145	19.934	26
10 -- 20	8.892	5	21.140	703	945	42.767	459.734	21.064	156
20 -- 30	6.583	4	10.929	132	537	19.623	240.494	23.050	24
30 -- 50	6.905	110	17.093	279	918	31.082	125.367	2.384	-
50 -- 100	6.295	1	22.829	249	593	28.292	380.384	1.289	4
100 ed oltre	12.979	-	17.450	1.252	1.137	18.364	1.033.503	747	-
TOTALE	49.121	126	113.834	4.245	6.249	223.071	3.656.121	129.991	428

Tavola 3.8 - Aziende con bovini e relativo numero di capi per classe di capi, classe di superficie totale e classe di superficie agricola utilizzata (SAU)

CLASSI DI SUPERFICIE TOTALE		CLASSI DI CAPI									Totale
CLASSI DI SAU	1 -- 2	3 -- 5	6 -- 9	10 -- 19	20 -- 49	50 -- 99	100 -- 499	500 -- 999	1000 -- 1999	2000 ed oltre	
AZIENDE											
CLASSI DI SUPERFICIE TOTALE (in ettari)											
Senza superficie	-	-	-	1	-	-	-	-	-	-	1
Meno di 1 ettaro	75	7	4	5	-	-	-	-	-	-	91
1 -- 2	123	23	7	5	3	-	-	-	-	-	161
2 -- 3	99	23	8	11	1	1	-	-	-	-	143
3 -- 5	118	66	27	18	7	-	1	-	-	-	237
5 -- 10	185	143	83	71	35	3	-	-	-	-	520
10 -- 20	129	137	117	142	70	21	3	1	-	-	620
20 -- 30	41	55	43	76	62	20	4	-	-	-	301
30 -- 50	23	28	39	57	66	28	11	-	-	-	252
50 -- 100	17	20	12	44	67	38	12	-	-	-	210
100 ed oltre	12	6	8	19	38	28	44	3	-	-	158
TOTALE	822	508	348	449	349	139	75	4	-	-	2.694
CLASSI DI SAU (in ettari)											
Senza superficie	-	-	-	1	-	-	-	-	-	-	1
Meno di 1 ettaro	101	17	6	6	-	-	-	-	-	-	130
1 -- 2	126	20	8	7	3	-	-	-	-	-	164
2 -- 3	112	36	15	10	3	1	1	-	-	-	178
3 -- 5	129	78	34	26	8	-	-	-	-	-	275
5 -- 10	191	167	112	95	43	4	-	-	-	-	612
10 -- 20	108	132	116	161	88	26	3	1	-	-	635
20 -- 30	26	33	35	68	80	23	5	-	-	-	270
30 -- 50	11	14	11	42	61	35	13	-	-	-	187
50 -- 100	14	7	9	28	47	30	11	-	-	-	146
100 ed oltre	4	4	2	5	16	20	42	3	-	-	96
TOTALE	822	508	348	449	349	139	75	4	-	-	2.694
CAPI											
CLASSI DI SUPERFICIE TOTALE (in ettari)											
Senza superficie	-	-	-	14	-	-	-	-	-	-	14
Meno di 1 ettaro	96	25	30	62	-	-	-	-	-	-	213
1 -- 2	156	82	48	66	73	-	-	-	-	-	425
2 -- 3	132	90	63	135	30	61	-	-	-	-	511
3 -- 5	162	253	196	240	183	-	299	-	-	-	1.333
5 -- 10	279	551	596	939	995	164	-	-	-	-	3.524
10 -- 20	212	534	844	1.861	1.988	1.324	305	520	-	-	7.588
20 -- 30	68	219	320	1.087	1.884	1.276	1.126	-	-	-	5.980
30 -- 50	40	114	287	794	2.011	1.859	1.718	-	-	-	6.823
50 -- 100	29	79	89	648	2.221	2.540	2.291	-	-	-	7.897
100 ed oltre	19	23	59	261	1.114	2.007	9.596	1.734	-	-	14.813
TOTALE	1.193	1.970	2.532	6.107	10.499	9.231	15.335	2.254	-	-	49.121
CLASSI DI SAU (in ettari)											
Senza superficie	-	-	-	14	-	-	-	-	-	-	14
Meno di 1 ettaro	127	57	45	74	-	-	-	-	-	-	303
1 -- 2	166	74	57	88	73	-	-	-	-	-	458
2 -- 3	146	140	116	128	112	61	299	-	-	-	1.002
3 -- 5	188	300	245	346	184	-	-	-	-	-	1.263
5 -- 10	295	650	801	1.257	1.205	219	-	-	-	-	4.427
10 -- 20	180	519	845	2.195	2.633	1.695	305	520	-	-	8.892
20 -- 30	43	134	256	967	2.395	1.447	1.341	-	-	-	6.583
30 -- 50	18	54	86	560	1.908	2.312	1.967	-	-	-	6.905
50 -- 100	24	27	66	413	1.514	2.036	2.215	-	-	-	6.295
100 ed oltre	6	15	15	65	475	1.461	9.208	1.734	-	-	12.979
TOTALE	1.193	1.970	2.532	6.107	10.499	9.231	15.335	2.254	-	-	49.121

Tavola 3.9 - Aziende con vacche da latte e relativo numero di capi per classe di capi, classe di superficie totale e classe di superficie agricola utilizzata (SAU)

CLASSI DI SUPERFICIE TOTALE CLASSI DI SAU	CLASSI DI CAPI										Totale
	1 -- 2	3 -- 5	6 -- 9	10 -- 19	20 -- 49	50 -- 99	100 -- 499	500 -- 999	1000 -- 1999	2000 ed oltre	
AZIENDE											
CLASSI DI SUPERFICIE TOTALE (in ettari)											
Senza superficie	-	-	-	-	-	-	-	-	-	-	-
Meno di 1 ettaro	-	-	-	-	-	-	-	-	-	-	-
1 -- 2	4	-	1	-	-	-	-	-	-	-	5
2 -- 3	1	1	1	-	-	-	-	-	-	-	3
3 -- 5	6	2	2	2	1	-	1	-	-	-	14
5 -- 10	18	10	6	9	5	-	-	-	-	-	48
10 -- 20	14	16	11	15	10	-	1	-	-	-	67
20 -- 30	11	3	11	13	18	4	1	-	-	-	61
30 -- 50	7	2	9	10	18	9	1	-	-	-	56
50 -- 100	5	3	1	13	19	3	2	-	-	-	46
100 ed oltre	-	1	2	5	3	8	12	-	-	-	31
TOTALE	66	38	44	67	74	24	18	-	-	-	331
CLASSI DI SAU (in ettari)											
Senza superficie	-	-	-	-	-	-	-	-	-	-	-
Meno di 1 ettaro	1	-	-	-	-	-	-	-	-	-	1
1 -- 2	3	1	2	-	-	-	-	-	-	-	6
2 -- 3	1	1	-	-	2	-	1	-	-	-	5
3 -- 5	7	3	2	2	-	-	-	-	-	-	14
5 -- 10	21	15	9	12	5	-	-	-	-	-	62
10 -- 20	18	13	17	16	18	1	1	-	-	-	84
20 -- 30	7	2	9	14	17	3	2	-	-	-	54
30 -- 50	6	1	3	11	17	10	-	-	-	-	48
50 -- 100	2	2	1	9	15	3	4	-	-	-	36
100 ed oltre	-	-	1	3	-	7	10	-	-	-	21
TOTALE	66	38	44	67	74	24	18	-	-	-	331
CAPI											
CLASSI DI SUPERFICIE TOTALE (in ettari)											
Senza superficie	-	-	-	-	-	-	-	-	-	-	-
Meno di 1 ettaro	-	-	-	-	-	-	-	-	-	-	-
1 -- 2	5	-	6	-	-	-	-	-	-	-	11
2 -- 3	1	4	6	-	-	-	-	-	-	-	11
3 -- 5	7	9	16	21	24	-	180	-	-	-	257
5 -- 10	28	38	43	130	134	-	-	-	-	-	373
10 -- 20	23	63	83	215	313	-	270	-	-	-	967
20 -- 30	16	12	80	182	474	212	210	-	-	-	1.186
30 -- 50	11	8	68	143	564	637	120	-	-	-	1.551
50 -- 100	9	14	9	181	530	152	276	-	-	-	1.171
100 ed oltre	-	5	18	75	125	593	2.008	-	-	-	2.824
TOTALE	100	153	329	947	2.164	1.594	3.064	-	-	-	8.351
CLASSI DI SAU (in ettari)											
Senza superficie	-	-	-	-	-	-	-	-	-	-	-
Meno di 1 ettaro	1	-	-	-	-	-	-	-	-	-	1
1 -- 2	4	4	12	-	-	-	-	-	-	-	20
2 -- 3	1	4	-	-	45	-	180	-	-	-	230
3 -- 5	8	11	16	21	-	-	-	-	-	-	56
5 -- 10	34	63	68	166	138	-	-	-	-	-	469
10 -- 20	28	48	124	224	529	58	270	-	-	-	1.281
20 -- 30	11	8	66	204	439	154	330	-	-	-	1.212
30 -- 50	9	5	25	151	534	689	-	-	-	-	1.413
50 -- 100	4	10	9	131	479	150	594	-	-	-	1.377
100 ed oltre	-	-	9	50	-	543	1.690	-	-	-	2.292
TOTALE	100	153	329	947	2.164	1.594	3.064	-	-	-	8.351

Tavola 3.10 - Aziende con suini e relativo numero di capi per classe di capi, classe di superficie totale e classe di superficie agricola utilizzata (SAU)

CLASSI DI SUPERFICIE TOTALE CLASSI DI SAU	CLASSI DI CAPI									Totale
	1 -- 2	3 -- 5	6 -- 9	10 -- 19	20 -- 49	50 -- 99	100 -- 499	500 -- 999	1000 ed oltre	
AZIENDE										
CLASSI DI SUPERFICIE TOTALE (in ettari)										
Senza superficie	-	-	-	-	1	-	-	-	1	2
Meno di 1 ettaro	331	37	2	3	3	-	1	-	2	379
1 -- 2	510	61	12	7	6	2	3	1	1	603
2 -- 3	328	65	11	4	2	2	2	1	1	416
3 -- 5	514	119	24	12	9	3	3	1	1	686
5 -- 10	722	213	66	31	18	3	15	7	15	1.090
10 -- 20	545	246	57	38	33	10	20	13	9	971
20 -- 30	167	103	40	25	8	4	10	3	10	370
30 -- 50	114	77	29	23	10	4	9	4	12	282
50 -- 100	82	47	26	16	12	-	5	7	12	207
100 ed oltre	23	29	8	11	6	4	7	1	9	98
TOTALE	3.336	997	275	170	108	32	75	38	73	5.104
CLASSI DI SAU (in ettari)										
Senza superficie	-	-	-	-	1	-	-	-	2	3
Meno di 1 ettaro	453	53	3	3	4	1	3	1	3	524
1 -- 2	567	70	13	9	6	1	2	-	1	669
2 -- 3	401	83	17	4	5	3	1	2	-	516
3 -- 5	575	140	32	18	9	3	4	-	4	785
5 -- 10	690	262	68	41	21	4	18	9	13	1.126
10 -- 20	429	226	69	39	33	8	22	13	11	850
20 -- 30	98	77	35	26	8	8	8	2	9	271
30 -- 50	73	50	19	14	7	-	7	4	14	188
50 -- 100	45	23	14	7	11	1	6	6	11	124
100 ed oltre	5	13	5	9	3	3	4	1	5	48
TOTALE	3.336	997	275	170	108	32	75	38	73	5.104
CAPI										
CLASSI DI SUPERFICIE TOTALE (in ettari)										
Senza superficie	-	-	-	-	30	-	-	-	2.265	2.295
Meno di 1 ettaro	455	124	15	34	89	-	200	-	3.200	4.117
1 -- 2	704	210	86	91	159	153	759	700	3.200	6.062
2 -- 3	473	227	76	47	61	108	470	600	5.700	7.762
3 -- 5	744	423	169	146	312	169	702	800	4.612	8.077
5 -- 10	1.103	772	470	399	532	196	3.559	4.393	34.293	45.717
10 -- 20	864	898	402	493	885	625	4.052	8.368	18.200	34.787
20 -- 30	272	367	273	322	226	251	2.775	2.150	20.805	27.441
30 -- 50	185	295	203	312	306	253	2.012	2.895	21.719	28.180
50 -- 100	134	189	195	177	321	-	940	4.611	23.869	30.436
100 ed oltre	39	115	60	136	167	266	1.886	500	25.028	28.197
TOTALE	4.973	3.620	1.949	2.157	3.088	2.021	17.355	25.017	162.891	223.071
CLASSI DI SAU (in ettari)										
Senza superficie	-	-	-	-	30	-	-	-	6.798	6.828
Meno di 1 ettaro	622	174	22	34	114	90	770	700	6.400	8.926
1 -- 2	778	242	91	118	170	63	539	-	5.700	7.701
2 -- 3	581	297	118	45	143	193	120	1.400	-	2.897
3 -- 5	857	495	230	222	278	169	802	-	12.762	15.815
5 -- 10	1.076	944	485	527	617	239	4.459	6.019	26.410	40.776
10 -- 20	700	832	483	497	889	497	4.677	8.292	25.900	42.767
20 -- 30	154	302	237	356	255	504	1.910	1.400	14.505	19.623
30 -- 50	124	194	139	167	233	-	1.712	2.895	25.618	31.082
50 -- 100	73	86	104	82	281	50	1.201	3.811	22.604	28.292
100 ed oltre	8	54	40	109	78	216	1.165	500	16.194	18.364
TOTALE	4.973	3.620	1.949	2.157	3.088	2.021	17.355	25.017	162.891	223.071

Tavola 3.11 - Aziende con ovini e relativo numero di capi per classe di capi, classe di superficie totale e classe di superficie agricola utilizzata (SAU)

CLASSI DI SUPERFICIE TOTALE CLASSI DI SAU	CLASSI DI CAPI										Totale
	1 -- 2	3 -- 9	10 -- 19	20 -- 49	50 -- 99	100 -- 499	500 -- 999	1000 -- 2999	3000 -- 4999	5000 ed oltre	
AZIENDE											
CLASSI DI SUPERFICIE TOTALE (in ettari)											
Senza superficie	-	-	-	-	1	-	-	-	-	-	1
Meno di 1 ettaro	45	74	13	7	-	3	-	-	-	-	142
1 -- 2	72	104	27	13	3	2	-	-	-	-	221
2 -- 3	33	75	37	6	2	-	-	-	-	-	153
3 -- 5	70	146	52	37	7	7	1	-	-	-	320
5 -- 10	60	188	148	83	22	10	1	-	-	-	512
10 -- 20	26	160	168	137	36	42	3	-	-	-	572
20 -- 30	13	56	77	58	30	29	-	-	-	-	263
30 -- 50	8	31	40	57	30	48	3	-	-	-	217
50 -- 100	4	14	31	42	29	53	7	2	-	-	182
100 ed oltre	2	10	10	17	12	45	16	1	-	-	113
TOTALE	333	858	603	457	172	239	31	3	-	-	2.696
CLASSE DI SAU (in ettari)											
Senza superficie	-	1	1	-	1	-	-	-	-	-	3
Meno di 1 ettaro	65	102	21	14	-	3	-	-	-	-	205
1 -- 2	71	126	38	11	5	2	-	-	-	-	253
2 -- 3	36	107	37	20	2	1	-	-	-	-	203
3 -- 5	69	156	87	58	11	7	1	-	-	-	389
5 -- 10	50	188	188	112	30	18	1	-	-	-	587
10 -- 20	22	116	145	136	57	51	3	-	-	-	530
20 -- 30	10	28	43	54	21	35	-	-	-	-	191
30 -- 50	7	21	29	31	21	50	4	-	-	-	163
50 -- 100	3	7	12	13	20	48	9	2	-	-	114
100 ed oltre	-	6	2	8	4	24	13	1	-	-	58
TOTALE	333	858	603	457	172	239	31	3	-	-	2.696
CAPI											
CLASSI DI SUPERFICIE TOTALE (in ettari)											
Senza superficie	-	-	-	-	62	-	-	-	-	-	62
Meno di 1 ettaro	82	314	163	189	-	490	-	-	-	-	1.238
1 -- 2	120	469	335	332	190	260	-	-	-	-	1.706
2 -- 3	58	348	480	184	140	-	-	-	-	-	1.210
3 -- 5	131	666	659	1.028	493	1.310	750	-	-	-	5.037
5 -- 10	102	899	1.944	2.275	1.342	1.829	600	-	-	-	8.991
10 -- 20	39	855	2.161	3.838	2.470	8.141	1.670	-	-	-	19.174
20 -- 30	19	297	1.078	1.552	2.004	4.767	-	-	-	-	9.717
30 -- 50	13	173	521	1.671	2.052	10.776	1.750	-	-	-	16.956
50 -- 100	8	74	444	1.236	1.896	12.530	4.836	2.538	-	-	23.562
100 ed oltre	4	57	139	459	775	12.733	10.984	1.030	-	-	26.181
TOTALE	576	4.152	7.924	12.764	11.424	52.836	20.590	3.568	-	-	113.834
CLASSE DI SAU (in ettari)											
Senza superficie	-	5	15	-	62	-	-	-	-	-	82
Meno di 1 ettaro	119	447	271	368	-	490	-	-	-	-	1.695
1 -- 2	115	575	474	268	330	260	-	-	-	-	2.022
2 -- 3	65	477	472	564	140	127	-	-	-	-	1.845
3 -- 5	127	766	1.123	1.623	736	1.383	750	-	-	-	6.508
5 -- 10	84	944	2.438	3.109	1.861	3.205	600	-	-	-	12.241
10 -- 20	32	618	1.929	3.808	3.913	9.170	1.670	-	-	-	21.140
20 -- 30	15	142	603	1.540	1.493	7.136	-	-	-	-	10.929
30 -- 50	13	112	390	909	1.398	11.871	2.400	-	-	-	17.093
50 -- 100	6	33	175	355	1.251	12.433	6.038	2.538	-	-	22.829
100 ed oltre	-	33	34	220	240	6.761	9.132	1.030	-	-	17.450
TOTALE	576	4.152	7.924	12.764	11.424	52.836	20.590	3.568	-	-	113.834

Tavola 3.12 - Aziende con polli da carne e relativo numero di capi per classe di capi, classe di superficie totale e classe di superficie agricola utilizzata (SAU)

CLASSI DI SUPERFICIE TOTALE CLASSI DI SAU	CLASSI DI CAPI									Totale
	Meno di 50	50 -- 100	100 -- 500	500 -- 1000	1000 -- 5000	5000 -- 10000	10000 -- 25000	25000 -- 50000	50000 ed oltre	
AZIENDE										
CLASSI DI SUPERFICIE TOTALE (in ettari)										
Senza superficie	1	-	-	-	-	-	1	1	-	3
Meno di 1 ettaro	1.420	20	3	-	2	-	1	-	-	1.446
1 -- 2	1.511	35	2	1	2	1	1	-	2	1.555
2 -- 3	918	21	3	1	1	-	3	-	-	947
3 -- 5	1.267	29	1	-	6	2	4	1	-	1.310
5 -- 10	1.498	57	18	1	8	1	2	3	-	1.588
10 -- 20	1.148	61	14	-	2	3	4	2	3	1.237
20 -- 30	425	28	9	-	-	-	2	-	1	465
30 -- 50	296	32	7	-	1	-	2	1	-	339
50 -- 100	219	14	6	-	-	-	-	1	3	243
100 ed oltre	90	10	4	1	-	-	-	1	-	106
TOTALE	8.793	307	67	4	22	7	20	10	9	9.239
CLASSI DI SAU (in ettari)										
Senza superficie	5	-	-	-	-	-	1	1	-	7
Meno di 1 ettaro	1.877	24	3	-	3	-	2	1	2	1.912
1 -- 2	1.662	42	3	1	1	1	2	-	-	1.712
2 -- 3	1.039	30	4	1	1	1	2	-	-	1.078
3 -- 5	1.252	31	5	1	8	2	3	1	-	1.303
5 -- 10	1.435	60	18	-	7	1	2	3	2	1.528
10 -- 20	915	62	16	-	2	2	5	1	2	1.005
20 -- 30	249	29	7	-	-	-	2	1	1	289
30 -- 50	198	14	5	-	-	-	1	-	1	219
50 -- 100	122	10	5	1	-	-	-	1	1	140
100 ed oltre	39	5	1	-	-	-	-	1	-	46
TOTALE	8.793	307	67	4	22	7	20	10	9	9.239
CAPI										
CLASSI DI SUPERFICIE TOTALE (in ettari)										
Senza superficie	10	-	-	-	-	-	15.000	35.000	-	50.010
Meno di 1 ettaro	17.717	1.124	500	-	4.000	-	10.000	-	-	33.341
1 -- 2	19.971	1.850	430	800	3.200	8.000	10.000	-	180.000	224.251
2 -- 3	11.847	1.195	380	640	4.000	-	35.000	-	-	53.062
3 -- 5	17.903	1.640	100	-	13.400	13.000	52.200	30.000	-	128.243
5 -- 10	21.576	3.178	3.182	700	27.050	8.000	38.000	90.000	-	191.686
10 -- 20	18.392	3.402	2.090	-	4.000	25.000	56.000	70.000	191.000	369.884
20 -- 30	7.106	1.458	1.660	-	-	-	27.000	-	120.000	157.224
30 -- 50	4.975	1.830	780	-	4.000	-	22.000	30.000	-	63.585
50 -- 100	3.845	770	1.330	-	-	-	-	45.250	410.000	461.195
100 ed oltre	1.611	540	630	500	-	-	-	32.000	-	35.281
TOTALE	124.953	16.987	11.082	2.640	59.650	54.000	265.200	332.250	901.000	1.767.762
CLASSI DI SAU (in ettari)										
Senza superficie	69	-	-	-	-	-	15.000	35.000	-	50.069
Meno di 1 ettaro	23.446	1.334	500	-	6.000	-	20.000	30.000	180.000	261.280
1 -- 2	21.799	2.230	530	800	1.200	8.000	22.000	-	-	56.559
2 -- 3	14.036	1.755	480	640	4.000	5.000	25.000	-	-	50.911
3 -- 5	18.064	1.700	660	700	22.850	17.000	40.200	30.000	-	131.174
5 -- 10	21.996	3.338	3.652	-	19.600	8.000	38.000	100.000	171.000	365.586
10 -- 20	14.683	3.450	2.210	-	6.000	16.000	70.000	30.000	140.000	282.343
20 -- 30	4.497	1.550	1.110	-	-	-	25.000	30.000	160.000	222.157
30 -- 50	3.608	800	680	-	-	-	10.000	-	50.000	65.088
50 -- 100	2.065	540	1.060	500	-	-	-	45.250	200.000	249.415
100 ed oltre	690	290	200	-	-	-	-	32.000	-	33.180
TOTALE	124.953	16.987	11.082	2.640	59.650	54.000	265.200	332.250	901.000	1.767.762

Tavola 3.13 - Aziende con galline da uova e relativo numero di capi per classe di capi, classe di superficie totale e classe di superficie agricola utilizzata (SAU)

CLASSI DI SUPERFICIE TOTALE		CLASSI DI CAPI										Totale
CLASSI DI SAU	Meno di 50	50 -- 100	100 -- 500	500 -- 1000	1000 -- 3000	3000 -- 5000	5000 -- 10000	10000 -- 25000	25000 -- 50000	50000 ed oltre		
AZIENDE												
CLASSI DI SUPERFICIE TOTALE (in ettari)												
Senza superficie	1	-	-	-	-	-	1	-	-	-	2	
Meno di 1 ettaro	2.182	-	-	-	-	-	-	-	-	-	2.182	
1 -- 2	2.197	1	1	-	-	-	-	-	-	-	2.199	
2 -- 3	1.328	2	-	-	-	-	-	-	-	-	1.330	
3 -- 5	1.826	3	1	1	-	-	1	-	-	-	1.832	
5 -- 10	2.134	13	1	-	1	-	1	-	-	-	2.150	
10 -- 20	1.633	11	2	1	1	1	4	2	-	-	1.655	
20 -- 30	589	5	1	-	-	-	1	1	-	-	597	
30 -- 50	419	2	1	-	-	-	-	-	-	1	423	
50 -- 100	274	2	2	-	-	1	-	-	1	1	281	
100 ed oltre	112	3	2	-	-	-	-	-	1	1	119	
TOTALE	12.695	42	11	2	2	2	8	3	2	3	12.770	
CLASSI DI SAU (in ettari)												
Senza superficie	4	1	-	-	-	-	1	-	-	1	7	
Meno di 1 ettaro	2.845	-	-	-	-	-	-	-	-	-	2.845	
1 -- 2	2.431	2	1	-	-	-	-	-	-	-	2.434	
2 -- 3	1.511	4	1	-	1	-	-	-	-	-	1.517	
3 -- 5	1.793	6	1	1	-	-	2	-	-	-	1.803	
5 -- 10	1.993	11	2	1	-	-	3	1	-	-	2.011	
10 -- 20	1.306	9	-	-	1	1	2	1	-	-	1.320	
20 -- 30	360	3	1	-	-	-	-	1	-	-	365	
30 -- 50	258	3	1	-	-	-	-	-	1	-	263	
50 -- 100	146	2	2	-	-	1	-	-	1	1	153	
100 ed oltre	48	1	2	-	-	-	-	-	-	1	52	
TOTALE	12.695	42	11	2	2	2	8	3	2	3	12.770	
CAPI												
CLASSI DI SUPERFICIE TOTALE (in ettari)												
Senza superficie	5	-	-	-	-	-	7.000	-	-	-	7.005	
Meno di 1 ettaro	15.218	-	-	-	-	-	-	-	-	-	15.218	
1 -- 2	16.872	70	110	-	-	-	-	-	-	-	17.052	
2 -- 3	10.219	100	-	-	-	-	-	-	-	-	10.319	
3 -- 5	15.641	170	100	810	-	-	8.000	-	-	-	24.721	
5 -- 10	19.781	730	100	-	1.000	-	6.000	-	-	-	27.611	
10 -- 20	16.638	630	200	600	2.000	3.000	25.000	35.000	-	-	83.068	
20 -- 30	6.482	250	100	-	-	-	5.000	10.000	-	-	21.832	
30 -- 50	4.805	100	100	-	-	-	-	-	-	140.000	145.005	
50 -- 100	3.422	100	300	-	-	3.500	-	-	39.649	66.000	112.971	
100 ed oltre	1.583	160	500	-	-	-	-	-	34.000	917.916	954.159	
TOTALE	110.666	2.310	1.510	1.410	3.000	6.500	51.000	45.000	73.649	1.123.916	1.418.961	
CLASSI DI SAU (in ettari)												
Senza superficie	31	50	-	-	-	-	7.000	-	-	140.000	147.081	
Meno di 1 ettaro	19.953	-	-	-	-	-	-	-	-	-	19.953	
1 -- 2	18.889	120	110	-	-	-	-	-	-	-	19.119	
2 -- 3	12.303	220	100	-	1.000	-	-	-	-	-	13.623	
3 -- 5	16.088	330	100	810	-	-	14.000	-	-	-	31.328	
5 -- 10	19.420	640	200	600	-	-	16.000	15.000	-	-	51.860	
10 -- 20	13.921	490	-	-	2.000	3.000	14.000	20.000	-	-	53.411	
20 -- 30	4.311	150	100	-	-	-	-	10.000	-	-	14.561	
30 -- 50	3.068	150	100	-	-	-	-	-	39.649	-	42.967	
50 -- 100	1.960	110	300	-	-	3.500	-	-	34.000	66.000	105.870	
100 ed oltre	722	50	500	-	-	-	-	-	-	917.916	919.188	
TOTALE	110.666	2.310	1.510	1.410	3.000	6.500	51.000	45.000	73.649	1.123.916	1.418.961	

Tavola 3.14 - Aziende che utilizzano mezzi meccanici aziendali ed extraziendali per titolo di possesso dei mezzi meccanici, tipo di mezzo utilizzato e zona altimetrica

MEZZI MECCANICI	Totale aziende	DI PROPRIETÀ SOLO DELL'AZIENDA			In comproprietà	Forniti da terzi
		Aziende	NUMERO MEZZI			
			Totale	Di età inferiore a 10 anni		
TOTALE						
TOTALE	28.629	23.883	-	-	2.062	18.188
Trattrici	23.382	17.452	26.497	5.479	1.479	7.219
Di potenza inferiore a 40 Kw	8.000	7.097	7.779	999	615	782
Da 40 Kw a meno di 60 Kw	11.804	8.863	10.712	2.038	675	3.040
Da 60 Kw a meno di 100 Kw	8.002	5.121	6.646	1.946	376	3.000
Di 100 Kw e oltre	1.724	1.067	1.360	496	79	662
Motocoltivatori, motozappe, motofresatrici e motofalciatrici	17.758	15.901	18.981	2.757	948	1.913
Mietitrebbiatrici	15.380	812	910	113	147	14.694
Macchine per la raccolta completamente automatizzata di:						
Pomodoro da industria	14	7	7	5	1	6
Patata	25	15	16	8	-	10
Barbabietola da zucchero	311	31	36	13	1	283
Altri prodotti	538	260	338	145	35	266
Apparecchi meccanici distribuzione dei prodotti fitoiatrici	3.450	2.395	2.596	370	108	1.052
Macchine per la fertilizzazione	5.450	3.387	3.602	410	184	2.058
Altri mezzi meccanici	4.993	3.529	-	-	143	1.507
MONTAGNA						
TOTALE	7.550	6.071	-	-	800	4.889
Trattrici	6.077	4.294	6.069	1.042	606	1.941
Di potenza inferiore a 40 Kw	1.655	1.384	1.488	153	179	233
Da 40 Kw a meno di 60 Kw	3.196	2.197	2.499	359	278	1.039
Da 60 Kw a meno di 100 Kw	2.016	1.435	1.828	445	197	608
Di 100 Kw e oltre	319	217	254	85	32	91
Motocoltivatori, motozappe, motofresatrici e motofalciatrici	4.831	4.170	5.025	593	370	647
Mietitrebbiatrici	4.123	195	215	10	46	3.953
Macchine per la raccolta completamente automatizzata di:						
Pomodoro da industria	-	-	-	-	-	-
Patata	20	13	13	5	-	7
Barbabietola da zucchero	29	3	3	-	-	26
Altri prodotti	106	49	84	32	2	56
Apparecchi meccanici distribuzione dei prodotti fitoiatrici	154	124	133	33	9	31
Macchine per la fertilizzazione	683	459	521	80	42	216
Altri mezzi meccanici	1.595	1.035	-	-	56	551
COLLINA						
TOTALE	21.079	17.812	-	-	1.262	13.299
Trattrici	17.305	13.158	20.428	4.437	873	5.278
Di potenza inferiore a 40 Kw	6.345	5.713	6.291	846	436	549
Da 40 Kw a meno di 60 Kw	8.608	6.666	8.213	1.679	397	2.001
Da 60 Kw a meno di 100 Kw	5.986	3.686	4.818	1.501	179	2.392
Di 100 Kw e oltre	1.405	850	1.106	411	47	571
Motocoltivatori, motozappe, motofresatrici e motofalciatrici	12.927	11.731	13.956	2.164	578	1.266
Mietitrebbiatrici	11.257	617	695	103	101	10.741
Macchine per la raccolta completamente automatizzata di:						
Pomodoro da industria	14	7	7	5	1	6
Patata	5	2	3	3	-	3
Barbabietola da zucchero	282	28	33	13	1	257
Altri prodotti	432	211	254	113	33	210
Apparecchi meccanici distribuzione dei prodotti fitoiatrici	3.296	2.271	2.463	337	99	1.021
Macchine per la fertilizzazione	4.767	2.928	3.081	330	142	1.842
Altri mezzi meccanici	3.398	2.494	-	-	87	956
PIANURA						
TOTALE	-	-	-	-	-	-
Trattrici	-	-	-	-	-	-
Di potenza inferiore a 40 Kw	-	-	-	-	-	-
Da 40 Kw a meno di 60 Kw	-	-	-	-	-	-
Da 60 Kw a meno di 100 Kw	-	-	-	-	-	-
Di 100 Kw e oltre	-	-	-	-	-	-
Motocoltivatori, motozappe, motofresatrici e motofalciatrici	-	-	-	-	-	-
Mietitrebbiatrici	-	-	-	-	-	-
Macchine per la raccolta completamente automatizzata di:						
Pomodoro da industria	-	-	-	-	-	-
Patata	-	-	-	-	-	-
Barbabietola da zucchero	-	-	-	-	-	-
Altri prodotti	-	-	-	-	-	-
Apparecchi meccanici distribuzione dei prodotti fitoiatrici	-	-	-	-	-	-
Macchine per la fertilizzazione	-	-	-	-	-	-
Altri mezzi meccanici	-	-	-	-	-	-

Tavola 3.15 - Aziende e relativo numero di giornate di lavoro aziendale, per classe di giornate di lavoro, classe di superficie totale e classe di superficie agricola utilizzata (SAU)

CLASSI DI SUPERFICIE TOTALE CLASSI DI SAU	CLASSI DI GIORNATE DI LAVORO								Totale
	Meno di 50	50 -- 100	100 -- 200	200 -- 300	300 -- 500	500 -- 1000	1000 -- 2500	2500 ed oltre	
AZIENDE									
CLASSI DI SUPERFICIE TOTALE (in ettari)									
Senza superficie	1	-	-	-	2	1	1	-	5
Meno di 1 ettaro	4.593	935	453	123	77	27	3	-	6.211
1 -- 2	3.688	1.090	602	171	111	35	2	-	5.699
2 -- 3	1.918	685	443	140	111	37	3	-	3.337
3 -- 5	1.952	951	717	298	200	67	4	2	4.191
5 -- 10	1.683	962	933	538	496	214	11	2	4.839
10 -- 20	913	469	693	496	617	391	42	1	3.622
20 -- 30	287	158	188	212	268	203	51	1	1.368
30 -- 50	207	81	158	134	237	220	62	5	1.104
50 -- 100	122	54	95	90	191	202	84	9	847
100 ed oltre	132	34	38	48	104	150	119	39	664
TOTALE	15.496	5.419	4.320	2.250	2.414	1.547	382	59	31.887
CLASSI DI SAU (in ettari)									
Senza superficie	5	2	2	-	3	1	1	1	15
Meno di 1 ettaro	5.809	1.258	619	175	106	38	4	-	8.009
1 -- 2	4.014	1.285	737	200	139	37	1	1	6.414
2 -- 3	1.875	756	538	198	141	48	5	1	3.562
3 -- 5	1.673	874	798	366	257	97	4	1	4.070
5 -- 10	1.199	796	852	607	624	282	16	-	4.376
10 -- 20	563	307	530	422	580	410	53	1	2.866
20 -- 30	132	69	108	126	216	206	61	1	919
30 -- 50	92	34	82	84	179	189	67	6	733
50 -- 100	69	27	41	53	131	150	80	11	562
100 ed oltre	65	11	13	19	38	89	90	36	361
TOTALE	15.496	5.419	4.320	2.250	2.414	1.547	382	59	31.887
GIORNATE DI LAVORO AZIENDALE									
CLASSI DI SUPERFICIE TOTALE (in ettari)									
Senza superficie	10	-	-	-	750	790	1.290	-	2.840
Meno di 1 ettaro	83.526	60.131	57.956	28.627	28.494	17.459	4.740	-	280.933
1 -- 2	71.460	70.548	77.689	39.314	38.299	22.917	2.600	-	322.827
2 -- 3	39.251	44.839	57.511	32.238	40.829	22.915	4.767	-	242.350
3 -- 5	41.814	63.028	94.116	69.158	71.064	41.104	5.853	6.397	392.534
5 -- 10	34.239	64.555	125.752	126.787	178.693	134.319	13.645	5.059	683.049
10 -- 20	17.883	31.366	96.442	118.717	228.110	252.240	52.850	3.788	801.396
20 -- 30	5.481	10.737	25.904	51.467	100.253	135.504	65.965	2.528	397.839
30 -- 50	4.031	5.588	21.883	31.842	88.860	149.943	79.571	16.080	397.798
50 -- 100	2.051	3.605	13.713	21.373	71.795	132.502	117.339	33.956	396.334
100 ed oltre	2.344	2.297	5.600	11.627	40.941	106.728	174.303	205.062	548.902
TOTALE	302.090	356.694	576.566	531.150	888.088	1.016.421	522.923	272.870	4.466.802
CLASSI DI SAU (in ettari)									
Senza superficie	98	110	220	-	1.050	790	1.290	2.509	6.067
Meno di 1 ettaro	106.266	80.959	79.098	40.260	38.961	25.134	6.010	-	376.688
1 -- 2	78.243	83.772	95.282	46.007	47.923	22.868	1.330	3.005	378.430
2 -- 3	38.991	49.490	71.059	45.790	51.235	29.724	6.930	3.392	296.611
3 -- 5	35.901	58.302	105.620	85.208	90.685	58.343	6.420	2.550	443.029
5 -- 10	25.186	53.435	116.543	144.721	227.255	178.990	19.585	-	765.715
10 -- 20	10.925	20.878	73.743	101.279	216.003	266.882	68.700	3.788	762.198
20 -- 30	2.277	5.017	15.290	30.567	81.285	140.337	76.456	2.528	353.757
30 -- 50	1.742	2.202	11.622	19.790	68.739	129.013	86.400	19.953	339.461
50 -- 100	1.209	1.777	6.185	13.004	49.582	100.769	114.888	38.629	326.043
100 ed oltre	1.252	752	1.904	4.524	15.370	63.571	134.914	196.516	418.803
TOTALE	302.090	356.694	576.566	531.150	888.088	1.016.421	522.923	272.870	4.466.802

Tavola 3.16 - Aziende per categoria di manodopera familiare, classe di superficie totale, classe di superficie agricola utilizzata (SAU) e sesso

		FAMILIARI E PARENTI DEL CONDUTTORE					
CLASSI DI SUPERFICIE TOTALE CLASSI DI SAU	Conduttore	CONIUGE		ALTRI FAMILIARI DEL CONDUTTORE		Parenti del conduttore	Totale
		Totale	Di cui che lavora in azienda	Totale	Di cui che lavorano in azienda		
TOTALE							
CLASSI DI SUPERFICIE TOTALE (in ettari)							
Senza superficie	2	2	1	1	-	-	2
Meno di 1 ettaro	6.194	4.377	2.710	3.158	804	430	6.194
1 -- 2	5.666	4.038	2.655	2.927	841	424	5.666
2 -- 3	3.316	2.322	1.557	1.720	530	269	3.316
3 -- 5	4.161	2.909	2.049	2.218	800	345	4.161
5 -- 10	4.793	3.360	2.430	2.674	1.090	452	4.793
10 -- 20	3.569	2.431	1.797	2.074	989	355	3.569
20 -- 30	1.341	919	649	821	408	164	1.341
30 -- 50	1.061	690	486	671	360	98	1.061
50 -- 100	776	485	360	488	252	118	776
100 ed oltre	475	237	163	223	132	84	475
TOTALE	31.354	21.770	14.857	16.975	6.206	2.739	31.354
CLASSI DI SAU (in ettari)							
Senza superficie	11	5	2	6	2	-	11
Meno di 1 ettaro	7.962	5.549	3.478	4.016	1.039	546	7.962
1 -- 2	6.381	4.493	2.958	3.257	957	523	6.381
2 -- 3	3.540	2.501	1.737	1.880	616	276	3.540
3 -- 5	4.037	2.809	1.993	2.190	833	373	4.037
5 -- 10	4.314	3.014	2.215	2.479	1.115	389	4.314
10 -- 20	2.802	1.927	1.411	1.694	842	305	2.802
20 -- 30	892	615	448	600	325	117	892
30 -- 50	695	460	333	446	242	82	695
50 -- 100	491	276	203	299	169	83	491
100 ed oltre	229	121	79	108	66	45	229
TOTALE	31.354	21.770	14.857	16.975	6.206	2.739	31.354
MASCHI							
CLASSI DI SUPERFICIE TOTALE (in ettari)							
Senza superficie	2	-	-	1	-	-	2
Meno di 1 ettaro	4.574	771	611	2.264	627	375	5.739
1 -- 2	4.277	692	558	2.124	673	367	5.297
2 -- 3	2.429	455	364	1.228	438	223	3.107
3 -- 5	3.038	600	494	1.627	663	306	3.888
5 -- 10	3.478	759	623	2.008	871	392	4.522
10 -- 20	2.555	614	521	1.607	818	305	3.357
20 -- 30	994	209	173	643	352	142	1.270
30 -- 50	811	146	119	521	289	82	1.000
50 -- 100	591	98	75	399	222	102	732
100 ed oltre	387	29	24	190	117	73	433
TOTALE	23.136	4.373	3.562	12.612	5.070	2.367	29.347
CLASSI DI SAU (in ettari)							
Senza superficie	10	-	-	4	1	-	10
Meno di 1 ettaro	5.879	995	800	2.860	797	474	7.380
1 -- 2	4.738	816	656	2.344	768	446	5.947
2 -- 3	2.590	513	411	1.351	515	237	3.324
3 -- 5	2.959	587	483	1.634	690	327	3.779
5 -- 10	3.100	713	592	1.911	896	343	4.069
10 -- 20	2.039	488	411	1.328	713	262	2.665
20 -- 30	686	131	108	485	284	95	854
30 -- 50	541	88	67	351	200	69	648
50 -- 100	400	29	23	248	146	73	458
100 ed oltre	194	13	11	96	60	41	213
TOTALE	23.136	4.373	3.562	12.612	5.070	2.367	29.347

Tavola 3.16 segue - Aziende per categoria di manodopera familiare, classe di superficie totale, classe di superficie agricola utilizzata (SAU) e sesso

		FAMILIARI E PARENTI DEL CONDUTTORE						
CLASSI DI SUPERFICIE TOTALE CLASSI DI SAU	Conduttore	CONIUGE		ALTRI FAMILIARI DEL CONDUTTORE		Parenti del conduttore	Totale	
		Totale	Di cui che lavora in azienda	Totale	Di cui che lavorano in azienda			
FEMMINE								
CLASSI DI SUPERFICIE TOTALE (in ettari)								
Senza superficie	-	2	1	1	-	-	2	
Meno di 1 ettaro	1.620	3.606	2.099	1.939	311	116	5.553	
1 -- 2	1.389	3.346	2.097	1.828	320	140	5.044	
2 -- 3	887	1.867	1.193	1.051	201	97	2.937	
3 -- 5	1.123	2.309	1.555	1.389	321	103	3.662	
5 -- 10	1.315	2.601	1.807	1.688	468	137	4.225	
10 -- 20	1.014	1.817	1.276	1.332	434	118	3.106	
20 -- 30	347	710	476	517	166	64	1.158	
30 -- 50	250	544	367	427	162	36	905	
50 -- 100	185	387	285	331	116	49	659	
100 ed oltre	88	208	139	145	59	35	337	
TOTALE	8.218	17.397	11.295	10.648	2.558	895	27.588	
CLASSI DI SAU (in ettari)								
Senza superficie	1	5	2	4	1	-	7	
Meno di 1 ettaro	2.083	4.554	2.678	2.464	409	157	7.076	
1 -- 2	1.643	3.677	2.302	2.037	367	170	5.650	
2 -- 3	950	1.988	1.326	1.141	226	91	3.143	
3 -- 5	1.078	2.222	1.510	1.377	345	114	3.550	
5 -- 10	1.214	2.301	1.623	1.556	481	124	3.778	
10 -- 20	763	1.439	1.000	1.122	376	99	2.461	
20 -- 30	206	484	340	381	135	55	773	
30 -- 50	154	372	266	296	111	30	595	
50 -- 100	91	247	180	206	81	34	395	
100 ed oltre	35	108	68	64	26	21	160	
TOTALE	8.218	17.397	11.295	10.648	2.558	895	27.588	

Tavola 3.17 - Aziende per categoria di altra manodopera aziendale, classe di superficie totale, classe di superficie agricola utilizzata (SAU) e sesso

	ALTRA MANODOPERA AZIENDALE				
CLASSI DI SUPERFICIE TOTALE CLASSI DI SAU	DIRIGENTI E IMPIEGATI		OPERAI ED ASSIMILATI		Totale
	A tempo indeterminato	A tempo determinato	A tempo indeterminato	A tempo determinato	
	TOTALE				
CLASSI DI SUPERFICIE TOTALE (in ettari)					
Senza superficie	3	1	2	-	4
Meno di 1 ettaro	16	41	5	295	348
1 -- 2	27	39	14	210	278
2 -- 3	13	35	11	143	189
3 -- 5	27	28	11	198	247
5 -- 10	40	50	24	334	418
10 -- 20	47	49	40	374	483
20 -- 30	25	26	33	194	248
30 -- 50	40	32	28	207	269
50 -- 100	58	45	72	223	332
100 ed oltre	154	90	163	274	444
TOTALE	450	436	403	2.452	3.260
CLASSI DI SAU (in ettari)					
Senza superficie	5	1	3	1	6
Meno di 1 ettaro	39	59	14	391	484
1 -- 2	26	45	12	245	317
2 -- 3	13	29	11	162	201
3 -- 5	33	41	18	211	283
5 -- 10	50	47	34	361	461
10 -- 20	54	58	40	357	470
20 -- 30	28	22	29	165	213
30 -- 50	36	34	38	186	248
50 -- 100	58	39	80	197	292
100 ed oltre	108	61	124	176	285
TOTALE	450	436	403	2.452	3.260
	MASCHI				
CLASSI DI SUPERFICIE TOTALE (in ettari)					
Senza superficie	2	1	2	-	4
Meno di 1 ettaro	11	41	3	290	338
1 -- 2	25	38	13	205	272
2 -- 3	9	32	11	136	181
3 -- 5	21	26	9	189	236
5 -- 10	34	46	22	312	391
10 -- 20	44	48	37	340	447
20 -- 30	22	23	30	185	235
30 -- 50	35	32	27	188	251
50 -- 100	50	44	70	215	322
100 ed oltre	139	83	160	266	436
TOTALE	392	414	384	2.326	3.113
CLASSI DI SAU (in ettari)					
Senza superficie	4	1	3	1	6
Meno di 1 ettaro	31	56	11	384	470
1 -- 2	21	43	12	240	310
2 -- 3	12	27	11	154	193
3 -- 5	26	39	16	196	266
5 -- 10	45	44	31	331	424
10 -- 20	50	56	36	327	439
20 -- 30	23	20	27	158	202
30 -- 50	30	33	37	172	235
50 -- 100	48	38	78	192	285
100 ed oltre	102	57	122	171	283
TOTALE	392	414	384	2.326	3.113

Tavola 3.17 segue - Aziende per categoria di altra manodopera aziendale, classe di superficie totale, classe di superficie agricola utilizzata (SAU) e sesso

	ALTRA MANODOPERA AZIENDALE				
CLASSI DI SUPERFICIE TOTALE CLASSI DI SAU	DIRIGENTI E IMPIEGATI		OPERAI ED ASSIMILATI		Totale
	A tempo indeterminato	A tempo determinato	A tempo indeterminato	A tempo determinato	
FEMMINE					
CLASSI DI SUPERFICIE TOTALE (in ettari)					
Senza superficie	1	1	1	-	2
Meno di 1 ettaro	10	4	2	32	46
1 -- 2	2	4	2	31	39
2 -- 3	5	7	1	25	34
3 -- 5	8	5	3	55	69
5 -- 10	12	13	5	125	152
10 -- 20	6	17	7	182	210
20 -- 30	5	9	3	105	122
30 -- 50	8	13	3	113	134
50 -- 100	17	17	6	95	125
100 ed oltre	37	30	18	119	174
TOTALE	111	120	51	882	1.107
CLASSI DI SAU (in ettari)					
Senza superficie	1	1	1	1	3
Meno di 1 ettaro	13	8	5	40	63
1 -- 2	5	5	-	36	45
2 -- 3	4	6	3	37	47
3 -- 5	12	8	2	73	92
5 -- 10	6	16	4	153	178
10 -- 20	9	22	9	185	223
20 -- 30	8	9	4	87	104
30 -- 50	8	12	3	105	121
50 -- 100	19	12	5	85	112
100 ed oltre	26	21	15	80	119
TOTALE	111	120	51	882	1.107

Tavola 3.18 - Aziende interessate al contoterzismo e relativo numero di giornate di lavoro secondo l'utilizzazione dei mezzi meccanici per classe di superficie totale e classe di superficie agricola utilizzata (SAU)

CLASSI DI SUPERFICIE TOTALE CLASSI DI SAU	AZIENDE CHE UTILIZZANO MEZZI MECCANICI						
	IN ALTRE AZIENDE AGRICOLE			IN AZIENDA E FORNITI DA			
	Totale	Di proprietà solo dell'azienda	In comproprietà	Totale	Altre aziende agricole	Organismi associativi	Imprese di esercizio e noleggio
AZIENDE							
CLASSI DI SUPERFICIE TOTALE (in ettari)							
Senza superficie	-	-	-	-	-	-	-
Meno di 1 ettaro	18	1	17	2.367	1.178	60	1.163
1 -- 2	13	3	10	3.008	1.334	109	1.609
2 -- 3	12	6	6	1.941	849	75	1.043
3 -- 5	20	9	11	2.638	1.162	102	1.413
5 -- 10	41	27	16	3.184	1.368	170	1.690
10 -- 20	33	25	8	2.442	969	150	1.372
20 -- 30	35	33	2	903	366	52	509
30 -- 50	25	23	2	763	247	52	473
50 -- 100	18	16	2	568	157	37	378
100 ed oltre	15	13	2	374	116	34	227
TOTALE	230	156	76	18.188	7.746	841	9.877
CLASSI DI SAU (in ettari)							
Senza superficie	-	-	-	-	-	-	-
Meno di 1 ettaro	26	3	23	3.008	1.513	91	1.446
1 -- 2	13	5	8	3.369	1.497	122	1.799
2 -- 3	8	4	4	2.184	946	98	1.177
3 -- 5	25	11	14	2.713	1.168	112	1.459
5 -- 10	40	29	13	3.110	1.259	162	1.743
10 -- 20	44	36	8	2.064	797	140	1.168
20 -- 30	30	29	1	647	240	35	387
30 -- 50	19	16	3	522	163	35	332
50 -- 100	17	16	1	372	102	29	244
100 ed oltre	8	7	1	199	61	17	122
TOTALE	230	156	76	18.188	7.746	841	9.877
GIORNATE DI LAVORO EFFETTUATE							
CLASSI DI SUPERFICIE TOTALE (in ettari)							
Senza superficie	-	-	-	-	-	-	-
Meno di 1 ettaro	109	50	59	5.087	2.578	260	2.249
1 -- 2	213	25	188	7.591	3.577	466	3.548
2 -- 3	234	163	71	5.328	2.502	269	2.557
3 -- 5	709	375	334	6.964	3.304	366	3.294
5 -- 10	2.626	2.061	565	10.508	4.714	599	5.195
10 -- 20	1.909	1.542	367	11.596	4.781	726	6.089
20 -- 30	2.059	2.045	14	5.644	2.273	238	3.133
30 -- 50	1.449	1.329	120	5.718	1.912	342	3.464
50 -- 100	1.034	1.013	21	6.063	1.561	586	3.916
100 ed oltre	1.381	1.282	99	6.174	1.876	386	3.912
TOTALE	11.723	9.885	1.838	70.673	29.078	4.238	37.357
CLASSI DI SAU (in ettari)							
Senza superficie	-	-	-	-	-	-	-
Meno di 1 ettaro	238	62	176	6.635	3.375	386	2.874
1 -- 2	185	96	89	8.778	4.108	510	4.160
2 -- 3	189	125	64	6.061	2.843	336	2.882
3 -- 5	936	570	366	7.469	3.543	393	3.533
5 -- 10	2.943	2.371	572	11.491	4.910	580	6.001
10 -- 20	2.320	1.981	339	11.971	4.606	727	6.638
20 -- 30	1.416	1.404	12	4.709	1.874	275	2.560
30 -- 50	1.460	1.339	121	4.792	1.486	363	2.943
50 -- 100	1.251	1.202	49	4.702	1.063	468	3.171
100 ed oltre	785	735	50	4.065	1.270	200	2.595
TOTALE	11.723	9.885	1.838	70.673	29.078	4.238	37.357

Capitolo 4 – Dati comunali

Tavola 4.1 - Aziende per forma di conduzione, comune e zona altimetrica

COMUNI ZONE ALTIMETRICHE	CONDUZIONE DIRETTA DEL COLTIVATORE				Conduzione con salariati	Conduzione a colonia parziaria appoderata	Altra forma di conduzione	Totale generale
	Con solo manodopera familiare	Con manodopera familiare prevalente	Con manodopera extrafamiliare prevalente	Totale				
Assisi	1.616	130	44	1.790	156	-	-	1.946
Bastia	431	1	2	434	95	-	-	529
Bettona	435	30	23	488	28	1	-	517
Bevagna	754	33	12	799	9	-	-	808
Campello sul Clitunno	499	24	12	535	7	-	5	547
Cannara	527	3	-	530	66	-	-	596
Cascia	397	18	1	416	74	-	-	490
Castel Ritaldi	318	9	6	333	47	-	-	380
Castiglione del Lago	895	26	24	945	94	-	-	1.039
Cerreto di Spoleto	116	-	-	116	10	-	-	126
Citerna	127	34	9	170	53	-	-	223
Citta' della Pieve	576	58	19	653	74	-	2	729
Citta' di Castello	908	215	41	1.164	193	-	-	1.357
Collazzone	201	12	11	224	30	-	-	254
Corciano	584	17	3	604	38	-	1	643
Costacciaro	97	-	1	98	3	-	-	101
Deruta	327	12	19	358	38	-	-	396
Foligno	2.212	276	44	2.532	146	6	-	2.684
Fossato di Vico	187	-	-	187	93	-	-	280
Fratta Todina	204	14	7	225	30	-	-	255
Giano dell'Umbria	555	22	9	586	28	-	-	614
Gualdo Cattaneo	966	128	23	1.117	59	-	-	1.176
Gualdo Tadino	827	14	4	845	162	-	4	1.011
Gubbio	1.779	21	10	1.810	389	-	1	2.200
Lisciano Niccone	88	11	2	101	12	-	-	113
Magione	731	37	13	781	19	-	-	800
Marsciano	899	45	48	992	126	1	-	1.119
Massa Martana	680	2	2	684	43	-	1	728
Monte Castello di Vibio	237	13	13	263	11	1	-	275
Montefalco	975	36	16	1.027	44	-	-	1.071
Monteleone di Spoleto	90	3	1	94	4	-	-	98
Monte Santa Maria Tiberina	175	6	5	186	7	-	1	194
Montone	120	26	2	148	12	-	-	160
Nocera Umbra	758	2	-	760	146	-	-	906
Norcia	264	18	3	285	40	-	-	325
Paciano	113	3	9	125	14	1	-	140
Panicle	561	10	2	573	50	-	-	623
Passignano sul Trasimeno	393	14	6	413	15	-	-	428
Perugia	1.530	65	42	1.637	160	3	1	1.801
Piegara	483	12	7	502	39	-	-	541
Pietralunga	311	5	1	317	13	-	-	330
Poggiodomo	18	1	1	20	-	-	-	20
Preci	72	1	-	73	19	-	-	92
San Giustino	275	21	12	308	50	-	-	358
Sant'Anatolia di Narco	99	2	-	101	7	-	-	108
Scheggia e Pascelupo	268	3	-	271	7	-	-	278
Scheggino	94	-	-	94	1	-	2	97
Sellano	149	4	2	155	2	-	-	157
Sigillo	180	3	-	183	27	-	-	210
Spello	1.221	27	8	1.256	33	2	-	1.291
Spoleto	2.563	108	47	2.718	106	-	-	2.824
Todi	1.114	33	13	1.160	95	-	-	1.255
Torgiano	271	31	5	307	21	-	-	328
Trevi	732	59	15	806	49	-	-	855
Tuoro sul Trasimeno	345	8	3	356	3	-	-	359
Umbertide	435	42	14	491	77	1	-	569
Valfabbrica	378	4	2	384	12	-	-	396
Vallo di Nera	105	-	1	106	2	-	-	108
Valtopina	238	11	-	249	3	-	-	252
TOTALE	32.503	1.763	619	34.885	3.191	16	18	38.110
ZONE ALTIMETRICHE								
Montagna	8.261	382	69	8.712	1.148	6	7	9.873
Collina	24.242	1.381	550	26.173	2.043	10	11	28.237
Pianura	-	-	-	-	-	-	-	-
TOTALE	32.503	1.763	619	34.885	3.191	16	18	38.110

Tavola 4.2 - Superficie totale per forma di conduzione delle aziende, comune e zona altimetrica (superficie in ettari)

COMUNI ZONE ALTIMETRICHE	CONDUZIONE DIRETTA DEL COLTIVATORE				Conduzione con salariati	Conduzione a colonia parziaria appoderata	Altra forma di conduzione	Totale generale
	Con solo manodopera familiare	Con manodopera familiare prevalente	Con manodopera extrafamiliare prevalente	Totale				
Assisi	7.878,17	1.615,12	586,83	10.080,12	2.710,76	-	-	12.790,88
Bastia	959,85	370,42	38,02	1.368,29	767,37	-	-	2.135,66
Bettona	1.803,61	404,56	280,03	2.488,20	1.411,48	21,74	-	3.921,42
Bevagna	2.889,35	476,49	188,62	3.554,46	205,33	-	-	3.759,79
Campello sul Clitunno	2.004,53	231,05	580,27	2.815,85	2.508,50	-	44,95	5.369,30
Cannara	2.266,09	300,36	-	2.566,45	279,18	-	-	2.845,63
Cascia	6.168,99	703,84	12,76	6.885,59	7.743,36	-	-	14.628,95
Castel Ritaldi	1.337,08	50,04	246,02	1.633,14	465,55	-	-	2.098,69
Castiglione del Lago	7.434,30	974,90	1.483,97	9.893,17	2.668,62	-	-	12.561,79
Cerreto di Spoleto	1.897,04	-	-	1.897,04	3.597,86	-	-	5.494,90
Citerna	569,79	624,27	307,80	1.501,86	350,19	-	-	1.852,05
Citta' della Pieve	2.665,65	737,80	511,30	3.914,75	2.990,37	-	102,76	7.007,88
Citta' di Castello	10.967,04	5.049,40	1.835,24	17.851,68	16.168,05	-	-	34.019,73
Collazzone	1.795,73	512,37	366,73	2.674,83	2.204,74	-	-	4.879,57
Corciano	2.094,80	350,66	177,78	2.623,24	1.992,37	-	1,80	4.617,41
Costacciaro	1.398,25	-	1.647,50	3.045,75	432,31	-	-	3.478,06
Deruta	1.265,24	510,37	1.052,11	2.827,72	2.438,18	-	-	5.265,90
Foligno	12.323,80	2.427,10	1.595,16	16.346,06	3.035,50	15,41	-	19.396,97
Fossato di Vico	658,51	-	-	658,51	1.839,23	-	-	2.497,74
Fratta Todina	783,02	295,07	77,55	1.155,64	815,44	-	-	1.971,08
Giano dell'Umbria	2.219,57	294,27	235,59	2.749,43	1.305,44	-	-	4.054,87
Gualdo Cattaneo	4.554,12	1.327,30	317,64	6.199,06	1.569,83	-	-	7.768,89
Gualdo Tadino	4.695,92	71,04	403,11	5.170,07	3.642,49	-	20,35	8.832,91
Gubbio	20.955,32	1.503,48	699,26	23.158,06	15.929,83	-	14,30	39.102,19
Lisciano Niccone	770,21	318,71	29,85	1.118,77	1.924,31	-	-	3.043,08
Magione	2.882,41	497,05	397,46	3.776,92	2.643,18	-	-	6.420,10
Marsciano	4.954,08	1.995,19	4.111,75	11.061,02	1.751,89	146,36	-	12.959,27
Massa Martana	4.082,69	438,55	185,99	4.707,23	2.434,43	-	8,46	7.150,12
Monte Castello di Vibio	1.345,13	117,18	359,28	1.821,59	660,08	32,81	-	2.514,48
Montefalco	4.060,07	556,38	723,48	5.339,93	1.078,51	-	-	6.418,44
Monteleone di Spoleto	2.338,18	164,29	235,28	2.737,75	2.644,73	-	-	5.382,48
Monte Santa Maria Tiberina	3.229,21	546,74	378,10	4.154,05	990,62	-	10,20	5.154,87
Montone	2.245,69	668,07	34,52	2.948,28	462,36	-	-	3.410,64
Nocera Umbra	8.497,16	517,57	-	9.014,73	2.150,40	-	-	11.165,13
Norcia	6.635,22	990,49	43,68	7.669,39	9.001,71	-	-	16.671,10
Paciano	653,19	198,85	492,32	1.344,36	576,31	16,85	-	1.937,52
Panicle	1.785,27	478,99	103,33	2.367,59	1.370,12	-	-	3.737,71
Passignano sul Trasimeno	2.445,47	452,60	25,88	2.923,95	951,36	-	-	3.875,31
Perugia	10.123,05	3.086,69	3.756,22	16.965,96	11.081,92	16,65	16,41	28.080,94
Piegara	3.817,21	239,53	307,40	4.364,14	2.061,80	-	-	6.425,94
Pietralunga	5.813,10	432,10	21,96	6.267,16	924,01	-	-	7.191,17
Poggiodomo	1.486,37	595,61	463,38	2.545,36	-	-	-	2.545,36
Preci	1.973,40	91,82	-	2.065,22	3.984,76	-	-	6.049,98
San Giustino	3.469,15	500,57	654,87	4.624,59	1.589,73	-	-	6.214,32
Sant'Anatolia di Narco	1.893,88	18,89	-	1.912,77	2.387,38	-	-	4.300,15
Scheggia e Pascelupo	2.181,07	144,97	-	2.326,04	2.224,00	-	-	4.550,04
Scheggino	1.607,00	-	-	1.607,00	741,05	-	16,88	2.364,93
Sellano	3.153,42	296,47	141,06	3.590,95	1.301,79	-	-	4.892,74
Sigillo	912,57	329,56	-	1.242,13	1.126,67	-	-	2.368,80
Spello	3.018,53	281,87	315,67	3.616,07	1.180,87	4,59	-	4.801,53
Spoleto	15.604,85	4.408,49	3.740,15	23.753,49	4.490,19	-	-	28.243,68
Todi	9.931,97	1.493,33	525,58	11.950,88	7.284,39	-	-	19.235,27
Torgiano	886,49	423,72	202,17	1.512,38	1.800,34	-	-	3.312,72
Trevi	1.707,19	721,69	402,58	2.831,46	2.502,37	-	-	5.333,83
Tuoro sul Trasimeno	1.438,72	236,58	143,33	1.818,63	164,46	-	-	1.983,09
Umbertide	5.926,83	1.214,51	800,92	7.942,26	7.058,48	4,74	-	15.005,48
Valfabbrica	5.085,46	733,09	230,40	6.048,95	1.407,65	-	-	7.456,60
Vallo di Nera	1.529,45	-	483,11	2.012,56	712,03	-	-	2.724,59
Valtopina	2.151,86	230,71	-	2.382,57	3.179,33	-	-	5.561,90
TOTALE	231.221,32	42.250,77	31.953,01	305.425,10	162.915,21	259,15	236,11	468.835,57
ZONE ALTIMETRICHE								
Montagna	88.270,51	8.517,94	5.746,26	102.534,71	66.598,44	15,41	51,53	169.200,09
Collina	142.950,81	33.732,83	26.206,75	202.890,39	96.316,77	243,74	184,58	299.635,48
Pianura	-	-	-	-	-	-	-	-
TOTALE	231.221,32	42.250,77	31.953,01	305.425,10	162.915,21	259,15	236,11	468.835,57

Tavola 4.3 - Superficie agricola utilizzata (SAU) per forma di conduzione delle aziende, comune e zona altimetrica
(superficie in ettari)

COMUNI ZONE ALTIMETRICHE	CONDUZIONE DIRETTA DEL COLTIVATORE				Conduzione con salariati	Conduzione a colonia parziaria appoderata	Altra forma di conduzione	Totale generale
	Con solo manodopera familiare	Con manodopera familiare prevalente	Con manodopera extrafamiliare prevalente	Totale				
Assisi	5.356,95	981,98	391,31	6.730,24	1.821,40	-	-	8.551,64
Bastia	855,02	206,04	35,23	1.096,29	736,93	-	-	1.833,22
Bettona	1.395,69	296,36	151,69	1.843,74	527,96	21,64	-	2.393,34
Bevagna	2.388,39	308,45	97,90	2.794,74	199,53	-	-	2.994,27
Campello sul Clitunno	1.280,11	171,85	450,56	1.902,52	571,43	-	34,78	2.508,73
Cannara	1.414,12	250,63	-	1.664,75	254,42	-	-	1.919,17
Cascia	4.065,03	522,89	8,94	4.596,86	3.307,73	-	-	7.904,59
Castel Ritaldi	1.190,43	30,51	198,93	1.419,87	391,01	-	-	1.810,88
Castiglione del Lago	6.403,55	831,55	1.293,60	8.528,70	2.347,33	-	-	10.876,03
Cerreto di Spoleto	1.062,47	-	-	1.062,47	880,05	-	-	1.942,52
Citerna	491,52	591,87	284,08	1.367,47	285,62	-	-	1.653,09
Citta' della Pieve	1.576,76	388,79	339,80	2.305,35	1.654,76	-	35,63	3.995,74
Citta' di Castello	5.120,89	3.809,50	1.396,74	10.327,13	5.843,68	-	-	16.170,81
Collazzone	1.090,86	429,00	340,34	1.860,20	1.643,53	-	-	3.503,73
Corciano	1.581,07	263,56	161,42	2.006,05	1.246,82	-	1,70	3.254,57
Costacciaro	1.084,29	-	372,29	1.456,58	142,25	-	-	1.598,83
Deruta	1.037,49	390,24	941,30	2.369,03	1.585,88	-	-	3.954,91
Foligno	7.567,75	1.586,49	1.193,27	10.347,51	1.578,50	14,48	-	11.940,49
Fossato di Vico	600,81	-	-	600,81	789,43	-	-	1.390,24
Fratta Todina	680,64	266,55	64,36	1.011,55	475,29	-	-	1.486,84
Giano dell'Umbria	1.754,03	246,86	188,78	2.189,67	707,66	-	-	2.897,33
Gualdo Cattaneo	3.053,82	811,23	204,80	4.069,85	931,95	-	-	5.001,80
Gualdo Tadino	3.542,45	61,69	305,65	3.909,79	2.072,78	-	8,53	5.991,10
Gubbio	13.115,19	674,34	277,51	14.067,04	8.966,95	-	12,50	23.046,49
Lisciano Niccone	387,46	188,42	23,45	599,33	991,94	-	-	1.591,27
Magione	2.091,70	340,23	281,54	2.713,47	1.716,45	-	-	4.429,92
Marsciano	4.128,60	1.549,66	3.015,79	8.694,05	1.432,28	14,00	-	10.140,33
Massa Martana	3.024,31	69,92	101,60	3.195,83	989,03	-	0,60	4.185,46
Monte Castello di Vibio	936,84	88,88	239,70	1.265,42	305,48	14,00	-	1.584,90
Montefalco	3.870,02	429,68	383,47	4.683,17	974,08	-	-	5.657,25
Monteleone di Spoleto	1.293,37	151,80	148,81	1.593,98	648,20	-	-	2.242,18
Monte Santa Maria Tiberina	1.419,12	193,45	160,50	1.773,07	218,20	-	2,80	1.994,07
Montone	1.108,10	541,59	24,83	1.674,52	326,87	-	-	2.001,39
Nocera Umbra	4.858,29	188,95	-	5.047,24	1.199,99	-	-	6.247,23
Norcia	5.007,91	911,44	29,50	5.948,85	4.145,33	-	-	10.094,18
Paciano	441,60	122,08	400,73	964,41	266,05	4,15	-	1.234,61
Panicale	1.285,86	330,04	48,80	1.664,70	751,36	-	-	2.416,06
Passignano sul Trasimeno	1.388,44	332,32	17,90	1.738,66	597,27	-	-	2.335,93
Perugia	7.996,77	2.196,30	2.254,01	12.447,08	6.516,95	15,30	4,01	18.983,34
Piegaro	2.083,62	107,92	188,19	2.379,73	705,23	-	-	3.084,96
Pietralunga	3.072,82	268,98	10,75	3.352,55	338,34	-	-	3.690,89
Poggiodomo	473,65	104,62	127,86	706,13	-	-	-	706,13
Preci	1.324,10	79,58	-	1.403,68	2.325,15	-	-	3.728,83
San Giustino	1.500,42	383,60	575,04	2.459,06	555,02	-	-	3.014,08
Sant'Anatolia di Narco	603,82	16,65	-	620,47	768,88	-	-	1.389,35
Scheggia e Pascelupo	1.044,86	59,36	-	1.104,22	925,28	-	-	2.029,50
Scheggino	346,18	-	-	346,18	98,13	-	9,83	454,14
Sellano	1.588,27	158,44	65,16	1.811,87	418,95	-	-	2.230,82
Sigillo	795,14	141,46	-	936,60	663,91	-	-	1.600,51
Spello	2.518,91	200,25	300,92	3.020,08	900,85	3,19	-	3.924,12
Spoleto	8.118,99	2.659,89	1.786,68	12.565,56	2.808,49	-	-	15.374,05
Todi	7.136,88	1.090,59	351,75	8.579,22	4.336,43	-	-	12.915,65
Torgiano	759,52	317,39	161,04	1.237,95	1.441,14	-	-	2.679,09
Trevi	1.360,87	505,36	383,39	2.249,62	1.335,22	-	-	3.584,84
Tuoro sul Trasimeno	848,03	219,08	108,20	1.175,31	76,96	-	-	1.252,27
Umbertide	3.289,55	785,47	546,61	4.621,63	3.024,41	1,00	-	7.647,04
Valfabbrica	2.895,52	460,32	115,80	3.471,64	644,66	-	-	4.116,30
Vallo di Nera	633,81	-	35,33	669,14	143,91	-	-	813,05
Valtopina	1.159,52	108,11	-	1.267,63	1.268,27	-	-	2.535,90
TOTALE	148.502,20	28.422,21	20.585,85	197.510,26	82.821,60	87,76	110,38	280.530,00
ZONE ALTIMETRICHE								
Montagna	53.239,73	5.034,80	2.575,07	60.849,60	30.682,03	14,48	30,86	91.576,97
Collina	95.262,47	23.387,41	18.010,78	136.660,66	52.139,57	73,28	79,52	188.953,03
Pianura	-	-	-	-	-	-	-	-
TOTALE	148.502,20	28.422,21	20.585,85	197.510,26	82.821,60	87,76	110,38	280.530,00

Tavola 4.4 - Aziende per titolo di possesso dei terreni, comune e zona altimetrica

COMUNI ZONE ALTIMETRICHE	TITOLO DI POSSESSO DEI TERRENI							Totale
	Proprietà	Affitto	Uso gratuito	Parte in proprietà e parte in affitto	Parte in proprietà e parte in uso gratuito	Parte in affitto e parte in uso gratuito	Parte in proprietà, parte in affitto e parte in uso gratuito	
Assisi	1.757	29	19	62	68	4	7	1.946
Bastia	497	2	1	13	15	-	1	529
Bettona	471	6	4	25	10	-	-	516
Bevagna	744	11	2	24	24	-	3	808
Campello sul Clitunno	510	9	6	12	9	-	1	547
Cannara	559	12	1	23	-	-	1	596
Cascia	358	10	7	74	14	5	22	490
Castel Ritaldi	350	6	1	20	3	-	-	380
Castiglione del Lago	773	48	18	120	66	1	13	1.039
Cerreto di Spoleto	106	3	1	14	-	-	2	126
Citerna	153	17	-	48	2	1	2	223
Citta' della Pieve	699	9	6	10	4	-	1	729
Citta' di Castello	963	103	7	253	13	8	10	1.357
Collazzone	231	1	-	22	-	-	-	254
Corciano	564	18	12	23	26	-	-	643
Costacciaro	73	1	-	24	2	-	1	101
Deruta	344	10	3	32	4	-	2	395
Foligno	2.371	40	35	138	80	2	15	2.681
Fossato di Vico	214	2	4	16	32	2	10	280
Fratta Todina	218	4	-	28	4	-	1	255
Giano dell'Umbria	528	7	5	34	35	1	4	614
Gualdo Cattaneo	1.087	18	5	30	34	1	1	1.176
Gualdo Tadino	904	12	5	57	29	2	2	1.011
Gubbio	1.945	122	13	99	16	2	3	2.200
Lisciano Niccone	96	1	2	14	-	-	-	113
Magione	754	14	2	22	4	2	2	800
Marsciano	968	29	5	91	17	1	8	1.119
Massa Martana	598	24	23	47	35	-	1	728
Monte Castello di Vibio	241	4	-	15	6	2	7	275
Montefalco	1.005	4	-	52	7	-	3	1.071
Monteleone di Spoleto	49	10	-	39	-	-	-	98
Monte Santa Maria Tiberina	171	3	-	18	-	1	1	194
Montone	101	14	1	16	22	2	4	160
Nocera Umbra	815	20	8	36	25	-	2	906
Norcia	180	32	1	101	7	-	3	324
Paciano	121	9	3	4	2	-	1	140
Panicle	586	6	4	17	10	-	-	623
Passignano sul Trasimeno	296	22	5	10	93	-	2	428
Perugia	1.583	68	13	97	32	3	5	1.801
Piegara	465	15	8	26	26	-	1	541
Pietralunga	214	23	9	44	33	1	6	330
Poggiodomo	13	3	-	4	-	-	-	20
Preci	55	22	2	8	5	-	-	92
San Giustino	280	18	2	40	8	1	8	357
Sant'Anatolia di Narco	100	2	-	6	-	-	-	108
Scheggia e Pascelupo	262	-	3	3	8	-	2	278
Scheggino	91	-	-	4	2	-	-	97
Sellano	126	19	1	11	-	-	-	157
Sigillo	166	6	8	9	16	1	4	210
Spello	1.163	14	3	43	62	-	6	1.291
Spoleto	2.433	40	46	105	173	3	9	2.809
Todi	1.011	51	13	111	56	2	11	1.255
Torgiano	287	4	8	25	2	-	2	328
Trevi	725	11	7	64	42	-	6	855
Tuoro sul Trasimeno	307	5	17	8	19	1	2	359
Umbertide	462	31	6	52	12	2	4	569
Valfabbrica	339	17	8	15	16	-	-	395
Vallo di Nera	68	2	3	3	31	-	1	108
Valtopina	220	7	1	21	2	-	1	252
TOTALE	32.770	1.050	367	2.382	1.263	51	204	38.087
ZONE ALTIMETRICHE								
Montagna	8.330	336	101	711	302	15	74	9.869
Collina	24.440	714	266	1.671	961	36	130	28.218
Pianura	-	-	-	-	-	-	-	-
TOTALE	32.770	1.050	367	2.382	1.263	51	204	38.087

Tavola 4.5 - Superficie totale per titolo di possesso dei terreni, comune e zona altimetrica (superficie in ettari)

COMUNI ZONE ALTIMETRICHE	TITOLO DI POSSESSO DEI TERRENI							Totale
	Proprietà	Affitto	Uso gratuito	Parte in proprietà e parte in affitto	Parte in proprietà e parte in uso gratuito	Parte in affitto e parte in uso gratuito	Parte in proprietà, parte in affitto e parte in uso gratuito	
Assisi	8.977,34	1.051,26	83,26	1.678,00	732,50	100,61	167,91	12.790,88
Bastia	1.081,30	516,99	0,83	508,12	25,76	-	2,66	2.135,66
Bettona	2.886,24	118,10	8,55	851,68	56,85	-	-	3.921,42
Bevagna	3.073,03	81,13	21,47	458,35	84,61	-	41,20	3.759,79
Campello sul Clitunno	4.305,74	301,87	23,02	238,92	362,58	-	137,17	5.369,30
Cannara	2.397,78	111,78	22,24	309,78	-	-	4,05	2.845,63
Cascia	10.338,30	316,74	126,88	2.356,30	180,50	296,36	1.013,87	14.628,95
Castel Ritaldi	1.672,90	28,26	16,98	376,68	3,87	-	-	2.098,69
Castiglione del Lago	6.953,85	1.502,76	81,95	3.140,19	643,73	3,70	235,61	12.561,79
Cerreto di Spoleto	5.019,97	68,00	4,71	349,82	-	-	52,40	5.494,90
Citerna	516,49	355,74	-	933,26	7,98	17,59	20,99	1.852,05
Citta' della Pieve	6.145,81	243,84	26,35	298,09	67,44	-	226,35	7.007,88
Citta' di Castello	23.212,85	3.480,75	47,37	6.541,19	196,81	179,92	360,84	34.019,73
Collazzone	3.848,84	10,00	-	1.020,73	-	-	-	4.879,57
Corciano	2.710,86	503,02	25,27	1.296,25	82,01	-	-	4.617,41
Costacciaro	2.823,25	16,74	-	447,54	6,45	-	184,08	3.478,06
Deruta	1.814,13	235,67	3,77	3.066,76	35,99	-	109,58	5.265,90
Foligno	13.792,46	709,96	558,02	3.268,66	451,61	44,86	571,40	19.396,97
Fossato di Vico	1.993,89	16,60	67,64	136,43	81,51	20,58	181,09	2.497,74
Fratta Todina	1.234,57	169,74	-	534,20	12,97	-	19,60	1.971,08
Giano dell'Umbria	3.089,27	131,27	8,58	533,29	237,74	11,79	42,93	4.054,87
Gualdo Cattaneo	6.523,93	375,43	6,24	618,04	240,26	3,26	1,73	7.768,89
Gualdo Tadino	7.411,27	129,70	12,90	1.047,19	197,79	13,92	20,14	8.832,91
Gubbio	29.831,12	4.869,40	690,15	3.330,80	292,27	27,90	60,55	39.102,19
Lisciano Niccone	2.472,95	46,27	32,40	491,46	-	-	-	3.043,08
Magione	5.258,48	165,73	5,15	708,66	79,42	64,79	137,87	6.420,10
Marsciano	7.916,78	517,17	28,11	3.843,03	368,53	6,85	278,80	12.959,27
Massa Martana	5.468,41	251,46	104,58	1.131,13	169,04	-	25,50	7.150,12
Monte Castello di Vibio	1.755,88	35,57	-	283,90	52,28	76,48	310,37	2.514,48
Montefalco	5.035,27	25,15	-	1.258,66	52,55	-	46,81	6.418,44
Monteleone di Spoleto	3.410,33	247,11	-	1.725,04	-	-	-	5.382,48
Monte Santa Maria Tiberina	4.596,13	46,54	-	333,90	-	8,30	170,00	5.154,87
Montone	2.022,33	254,21	19,34	493,58	269,04	59,21	292,93	3.410,64
Nocera Umbra	9.479,90	279,79	38,44	964,54	371,17	-	31,29	11.165,13
Norcia	10.709,46	749,33	12,77	4.779,90	166,21	-	253,43	16.671,10
Paciano	1.381,55	228,77	7,48	136,10	7,88	-	175,74	1.937,52
Panicle	2.948,42	208,52	3,35	396,10	181,32	-	-	3.737,71
Passignano sul Trasimeno	2.283,42	152,61	3,76	580,67	737,77	-	117,08	3.875,31
Perugia	17.491,42	4.273,08	126,65	4.524,84	687,10	88,19	889,66	28.080,96
Piegara	4.780,62	337,51	16,18	1.197,89	79,57	-	14,17	6.425,94
Pietralunga	3.225,04	1.254,57	116,31	1.831,28	575,04	14,06	174,87	7.191,17
Poggiodomo	2.272,76	130,54	-	142,06	-	-	-	2.545,36
Preci	3.944,24	1.260,46	12,12	478,69	354,47	-	-	6.049,98
San Giustino	3.731,12	1.291,45	2,06	1.033,33	58,73	24,08	73,55	6.214,32
Sant'Anatolia di Narco	4.189,42	27,34	-	83,39	-	-	-	4.300,15
Scheggia e Pascelupo	4.186,52	-	9,02	75,50	104,20	-	174,80	4.550,04
Scheggino	2.287,30	-	-	60,28	17,35	-	-	2.364,93
Sellano	3.643,47	459,17	6,00	784,10	-	-	-	4.892,74
Sigillo	1.844,98	53,25	52,09	154,49	121,84	6,35	135,80	2.368,80
Spello	3.460,02	183,21	3,29	856,46	201,24	-	97,31	4.801,53
Spoleto	19.366,69	1.147,55	585,66	5.210,11	1.721,98	56,61	155,08	28.243,68
Todi	9.481,19	2.614,51	190,22	5.196,54	936,85	20,79	795,17	19.235,27
Torgiano	1.653,36	97,45	6,19	1.390,29	20,60	-	144,83	3.312,72
Trevi	3.478,06	124,20	7,89	1.541,86	159,39	-	22,43	5.333,83
Tuoro sul Trasimeno	1.201,14	37,72	325,45	259,22	69,35	10,89	79,32	1.983,09
Umbertide	11.858,30	586,29	274,46	1.829,62	91,74	18,70	346,37	15.005,48
Valfabbrica	5.950,18	478,00	196,49	521,75	310,18	-	-	7.456,60
Vallo di Nera	2.167,95	37,97	28,85	79,16	383,80	-	26,86	2.724,59
Valtopina	1.878,75	68,74	3.027,27	516,47	14,61	-	56,06	5.561,90
TOTALE	328.487,03	33.015,99	7.077,76	78.234,27	12.364,48	1.175,79	8.480,25	468.835,57
ZONE ALTIMETRICHE								
Montagna	124.450,38	10.695,41	4.763,17	22.611,64	3.318,82	424,03	2.936,64	169.200,09
Collina	204.036,65	22.320,58	2.314,59	55.622,63	9.045,66	751,76	5.543,61	299.635,48
Pianura	-	-	-	-	-	-	-	-
TOTALE	328.487,03	33.015,99	7.077,76	78.234,27	12.364,48	1.175,79	8.480,25	468.835,57

Tavola 4.6 - Superficie agricola utilizzata (SAU) per titolo di possesso dei terreni, comune e zona altimetrica (superficie in ettari)

COMUNI ZONE ALTIMETRICHE	TITOLO DI POSSESSO DEI TERRENI							Totale
	Proprietà	Affitto	Uso gratuito	Parte in proprietà e parte in affitto	Parte in proprietà e parte in uso gratuito	Parte in affitto e parte in uso gratuito	Parte in proprietà, parte in affitto e parte in uso gratuito	
Assisi	5.656,90	746,67	51,83	1.331,36	551,40	71,96	141,52	8.551,64
Bastia	997,68	499,98	0,68	310,06	22,28	-	2,54	1.833,22
Bettona	1.568,71	101,79	7,27	672,47	43,10	-	-	2.393,34
Bevagna	2.373,85	73,66	17,25	423,29	67,59	-	38,63	2.994,27
Campello sul Clitunno	1.779,24	197,99	17,85	160,26	246,61	-	106,78	2.508,73
Cannara	1.556,55	70,37	0,48	287,97	-	-	3,80	1.919,17
Cascia	4.700,34	429,26	73,07	1.734,58	129,09	88,53	749,72	7.904,59
Castel Ritaldi	1.416,36	25,68	16,88	348,63	3,33	-	-	1.810,88
Castiglione del Lago	5.861,25	1.405,37	72,65	2.783,64	540,33	3,53	209,26	10.876,03
Cerreto di Spoleto	1.658,05	67,73	4,35	171,48	-	-	40,91	1.942,52
Citerna	391,97	381,78	-	839,43	3,50	17,59	18,82	1.653,09
Citta' della Pieve	3.393,45	167,96	22,83	218,16	47,70	-	145,64	3.995,74
Citta' di Castello	8.827,53	2.442,65	28,06	4.316,00	152,26	129,86	274,45	16.170,81
Collazzone	2.612,86	149,36	-	741,51	-	-	-	3.503,73
Corciano	1.911,92	416,51	16,35	831,06	78,73	-	-	3.254,57
Costacciaro	1.060,13	12,87	-	368,51	5,86	-	151,46	1.598,83
Deruta	1.170,33	193,30	2,83	2.469,91	10,94	-	107,60	3.954,91
Foligno	8.367,63	554,97	261,13	2.193,92	289,65	23,15	250,04	11.940,49
Fossato di Vico	915,66	14,91	68,13	129,96	67,80	20,54	173,24	1.390,24
Fratta Todina	809,74	154,33	-	491,39	12,29	-	19,09	1.486,84
Giano dell'Umbria	2.163,00	98,86	8,46	446,50	141,58	4,53	34,40	2.897,33
Gualdo Cattaneo	4.023,11	289,34	5,83	514,07	167,84	1,61	-	5.001,80
Gualdo Tadino	4.894,79	104,58	12,10	803,89	148,19	10,92	16,63	5.991,10
Gubbio	17.310,74	3.280,37	381,86	1.804,63	198,45	27,32	43,12	23.046,49
Lisciano Niccone	1.209,39	34,67	18,50	328,71	-	-	-	1.591,27
Magione	3.439,06	152,04	4,77	612,67	66,39	52,50	102,49	4.429,92
Marsciano	5.814,70	487,94	26,96	3.222,79	323,65	6,85	257,44	10.140,33
Massa Martana	2.923,43	191,98	83,24	856,82	108,59	-	21,40	4.185,46
Monte Castello di Vibio	1.033,42	29,67	-	335,49	30,24	73,16	82,92	1.584,90
Montefalco	4.640,67	23,25	-	897,84	49,35	-	46,14	5.657,25
Monteleone di Spoleto	889,96	273,89	-	1.078,33	-	-	-	2.242,18
Monte Santa Maria Tiberina	1.647,10	41,34	-	197,38	100,15	8,10	-	1.994,07
Montone	962,48	212,80	16,08	381,57	167,73	23,07	237,66	2.001,39
Nocera Umbra	5.258,73	225,04	32,65	517,56	185,68	-	27,57	6.247,23
Norcia	5.372,63	656,13	11,26	3.784,54	70,36	-	199,26	10.094,18
Paciano	733,88	210,41	7,07	125,26	3,94	-	154,05	1.234,61
Panicaletto	1.820,99	179,54	2,08	326,74	86,71	-	-	2.416,06
Passignano sul Trasimeno	1.406,76	111,28	2,90	365,78	384,04	-	65,17	2.335,93
Perugia	11.800,09	2.749,41	118,64	3.511,36	405,46	56,25	342,13	18.983,34
Piegara	2.263,02	172,92	10,56	563,00	75,46	-	-	3.084,96
Pietralunga	1.521,49	692,10	63,93	1.042,69	294,20	9,44	67,04	3.690,89
Poggioreto	555,07	92,97	-	58,09	-	-	-	706,13
Preci	2.140,33	1.062,03	7,91	276,40	242,16	-	-	3.728,83
San Giustino	1.517,20	612,06	1,73	755,70	39,38	21,85	66,16	3.014,08
Sant'Anatolia di Narco	1.284,75	26,50	-	78,10	-	-	-	1.389,35
Scheggia e Pascelupo	1.748,55	-	6,84	62,60	47,01	-	164,50	2.029,50
Scheggino	412,93	1,80	0,10	39,06	0,25	-	-	454,14
Sellano	1.575,50	238,01	4,23	413,08	-	-	-	2.230,82
Sigillo	1.139,27	47,59	49,69	134,49	107,15	3,79	118,53	1.600,51
Spello	2.764,80	139,78	2,97	772,05	184,01	-	60,51	3.924,12
Spoleto	10.229,43	455,13	161,97	3.658,38	709,95	12,05	147,14	15.374,05
Todi	5.914,78	2.148,16	140,26	3.371,11	632,81	20,60	687,93	12.915,65
Torgiano	1.235,35	94,68	4,62	1.207,99	18,54	-	117,91	2.679,09
Trevi	1.956,94	91,13	6,45	1.377,32	131,39	-	21,61	3.584,84
Tuoro sul Trasimeno	776,32	75,37	74,92	192,58	49,40	10,40	73,28	1.252,27
Umbertide	5.697,65	446,29	110,94	1.220,52	49,44	-	122,20	7.647,04
Valfabbrica	3.147,07	329,10	106,48	335,94	197,71	-	-	4.116,30
Vallo di Nera	582,05	12,48	16,27	36,95	147,41	-	17,89	813,05
Valtopina	1.067,66	45,93	1.154,83	233,71	3,91	-	29,86	2.535,90
TOTALE	181.905,24	24.243,71	3.318,74	56.765,28	7.840,99	697,60	5.758,44	280.530,00
ZONE ALTIMETRICHE								
Montagna	62.456,26	7.839,16	2.148,35	14.962,57	1.937,17	183,69	2.049,77	91.576,97
Collina	119.448,98	16.404,55	1.170,39	41.802,71	5.903,82	513,91	3.708,67	188.953,03
Pianura	-	-	-	-	-	-	-	-
TOTALE	181.905,24	24.243,71	3.318,74	56.765,28	7.840,99	697,60	5.758,44	280.530,00

Tavola 4.7 - Aziende per classe di superficie totale, comune e zona altimetrica

COMUNI ZONE ALTIMETRICHE	CLASSI DI SUPERFICIE TOTALE (superficie in ettari)									Totale
	Senza superficie	Meno di 1	1 -- 2	2 -- 5	5 -- 10	10 -- 20	20 -- 50	50 -- 100	100 ed oltre	
Assisi	-	664	355	416	217	168	84	31	11	1.946
Bastia	-	244	113	111	39	13	6	-	3	529
Bettona	1	130	126	129	69	30	15	13	4	517
Bevagna	-	270	154	192	102	61	22	6	1	808
Campello sul Clitunno	-	332	63	70	35	25	12	2	8	547
Cannara	-	272	138	115	28	19	17	3	4	596
Cascia	-	34	29	85	111	92	91	24	24	490
Castel Ritaldi	-	127	74	95	44	23	11	3	3	380
Castiglione del Lago	-	139	201	268	178	123	79	34	17	1.039
Cerreto di Spoleto	-	3	2	16	28	36	31	6	4	126
Citerna	-	71	31	36	30	30	21	3	1	223
Citta' della Pieve	-	271	118	137	77	51	48	16	11	729
Citta' di Castello	-	147	158	263	243	258	181	71	36	1.357
Collazzone	-	19	34	67	38	38	36	14	8	254
Corciano	-	328	98	106	40	28	21	10	12	643
Costacciaro	-	1	8	37	21	12	15	4	3	101
Deruta	1	156	84	61	29	25	20	13	7	396
Foligno	3	1.065	445	521	312	182	110	19	27	2.684
Fossato di Vico	-	148	50	41	15	19	4	2	1	280
Fratta Todina	-	74	59	49	25	30	13	3	2	255
Giano dell'Umbria	-	227	106	133	72	48	16	8	4	614
Gualdo Cattaneo	-	321	217	287	186	93	52	12	8	1.176
Gualdo Tadino	-	226	144	306	202	80	39	7	7	1.011
Gubbio	-	422	377	410	314	283	242	84	68	2.200
Lisciano Niccone	-	21	18	16	16	16	13	7	6	113
Magione	-	394	150	110	64	34	20	14	14	800
Marsciano	-	364	210	217	117	80	70	36	25	1.119
Massa Martana	-	196	137	177	96	66	34	12	10	728
Monte Castello di Vibio	-	46	64	69	34	34	21	4	3	275
Montefalco	-	298	211	288	161	65	29	12	7	1.071
Monteleone di Spoleto	-	3	7	19	17	15	23	7	7	98
Monte Santa Maria Tiberina	-	6	6	29	39	47	47	11	9	194
Montone	-	4	13	36	31	32	32	6	6	160
Nocera Umbra	-	65	128	305	218	119	52	7	12	906
Norcia	1	5	15	41	62	77	66	34	24	325
Paciano	-	38	21	36	14	12	9	6	4	140
Panicale	-	256	133	119	45	42	14	7	7	623
Passignano sul Trasimeno	-	242	50	51	28	18	18	7	14	428
Perugia	-	420	358	411	213	181	117	51	50	1.801
Piegara	-	189	96	102	56	41	28	17	12	541
Pietralunga	-	10	30	63	58	68	66	24	11	330
Poggiodomo	-	-	-	1	3	2	8	2	4	20
Preci	-	3	3	13	15	16	13	14	15	92
San Giustino	1	57	76	63	40	57	39	18	7	358
Sant'Anatolia di Narco	-	11	14	25	16	21	11	6	4	108
Scheggia e Pascelupo	-	44	41	84	51	35	13	6	4	278
Scheggino	-	4	9	20	27	16	18	-	3	97
Sellano	-	1	2	20	30	53	41	4	6	157
Sigillo	-	88	27	43	16	17	12	3	4	210
Spello	-	640	247	239	94	40	18	8	5	1.291
Spoleto	15	1.024	441	564	321	226	146	47	40	2.824
Todi	-	173	192	282	229	199	126	34	20	1.255
Torgiano	-	106	84	61	37	17	10	4	9	328
Trevi	-	414	138	160	77	36	17	4	9	855
Tuoro sul Trasimeno	-	200	54	41	23	20	14	4	3	359
Umbertide	-	52	61	92	122	94	85	34	29	569
Valfabbrica	1	38	37	80	80	72	64	14	10	396
Vallo di Nera	-	11	10	28	23	17	11	2	6	108
Valtopina	-	20	21	80	60	48	14	6	3	252
TOTALE	23	11.134	6.288	7.936	4.988	3.700	2.505	860	676	38.110
ZONE ALTIMETRICHE										
Montagna	4	2.164	1.362	2.158	1.599	1.208	880	261	237	9.873
Collina	19	8.970	4.926	5.778	3.389	2.492	1.625	599	439	28.237
Pianura	-	-	-	-	-	-	-	-	-	-
TOTALE	23	11.134	6.288	7.936	4.988	3.700	2.505	860	676	38.110

Tavola 4.8 - Superficie totale per classe di superficie, comune e zona altimetrica (superficie in ettari)

COMUNI ZONE ALTIMETRICHE	CLASSI DI SUPERFICIE TOTALE								Totale
	Meno di 1	1 – 2	2 -- 5	5 --10	10 - 20	20 -- 50	50 -- 100	100 ed oltre	
Assisi	330,43	506,04	1.330,24	1.493,44	2.359,20	2.477,02	2.053,60	2.240,91	12.790,88
Bastia	114,28	154,15	341,61	271,58	184,86	181,77	-	887,41	2.135,66
Bettona	73,86	176,97	409,68	456,33	421,83	482,29	955,20	945,26	3.921,42
Bevagna	134,96	224,33	623,20	704,76	830,31	618,76	438,85	184,62	3.759,79
Campello sul Clitunno	130,16	89,98	207,91	232,30	358,00	365,36	145,47	3.840,12	5.369,30
Cannara	132,25	186,12	348,15	187,50	262,22	490,30	217,75	1.021,34	2.845,63
Cascia	20,83	44,09	306,26	790,38	1.327,33	2.836,86	1.705,10	7.598,10	14.628,95
Castel Ritaldi	68,73	110,66	315,22	299,02	325,00	321,47	224,20	434,39	2.098,69
Castiglione del Lago	90,85	279,46	864,65	1.254,75	1.713,41	2.555,16	2.422,88	3.380,63	12.561,79
Cerreto di Spoleto	1,76	3,53	56,08	201,61	502,90	901,93	353,34	3.473,75	5.494,90
Citerna	35,72	40,52	115,61	215,77	439,35	657,89	179,98	167,21	1.852,05
Citta' della Pieve	123,52	169,83	434,17	552,55	716,92	1.342,72	1.109,96	2.558,21	7.007,88
Citta' di Castello	81,61	228,02	868,13	1.774,73	3.707,19	5.479,23	4.835,98	17.044,84	34.019,73
Collazzone	13,30	45,55	203,88	271,87	535,22	1.105,30	998,42	1.706,03	4.879,57
Corciano	153,64	136,72	326,84	276,34	400,07	579,86	753,19	1.990,75	4.617,41
Costacciaro	0,84	11,50	115,21	151,28	164,11	509,55	267,05	2.258,52	3.478,06
Deruta	80,87	119,41	182,92	192,32	344,53	628,94	847,72	2.869,19	5.265,90
Foligno	485,16	635,18	1.662,37	2.260,32	2.562,43	3.198,33	1.326,93	7.266,25	19.396,97
Fossato di Vico	75,23	71,06	133,10	106,34	271,15	115,63	130,75	1.594,48	2.497,74
Fratta Todina	42,59	85,47	155,17	172,97	430,04	338,87	205,45	540,52	1.971,08
Giano dell'Umbria	113,15	152,55	438,52	509,88	657,59	549,54	445,41	1.188,23	4.054,87
Gualdo Cattaneo	163,20	320,37	932,25	1.290,62	1.355,15	1.534,26	808,31	1.364,73	7.768,89
Gualdo Tadino	107,96	210,41	1.007,28	1.425,96	1.092,70	1.123,66	492,32	3.372,62	8.832,91
Gubbio	239,28	540,97	1.333,21	2.239,49	4.015,72	7.271,15	5.706,87	17.755,50	39.102,19
Lisciano Niccone	12,76	24,64	56,69	107,67	219,04	406,73	421,96	1.793,59	3.043,08
Magione	183,81	203,83	343,39	433,19	457,71	669,63	950,97	3.177,57	6.420,10
Marsciano	186,80	294,48	711,85	843,78	1.129,54	2.023,76	2.473,57	5.295,49	12.959,27
Massa Martana	104,94	198,78	573,82	679,76	944,58	992,46	846,83	2.808,95	7.150,12
Monte Castello di Vibio	26,24	93,34	217,87	254,09	507,09	560,10	264,49	591,26	2.514,48
Montefalco	151,60	305,64	932,43	1.122,84	855,37	842,19	846,72	1.361,65	6.418,44
Monteleone di Spoleto	1,81	11,02	66,06	134,75	218,37	707,57	512,61	3.730,29	5.382,48
Monte Santa Maria Tiberina	4,30	9,10	95,16	288,87	639,74	1.526,68	736,22	1.854,80	5.154,87
Montone	2,79	15,81	121,03	214,97	470,08	982,70	388,40	1.214,86	3.410,64
Nocera Umbra	40,95	187,98	1.035,86	1.569,21	1.594,35	1.506,40	567,04	4.663,34	11.165,13
Norcia	2,10	24,14	147,88	461,98	1.095,53	2.138,08	2.383,36	10.418,03	16.671,10
Paciano	22,24	32,39	112,41	103,31	176,75	286,15	412,85	791,42	1.937,52
Panicle	119,88	183,03	385,38	324,38	621,79	506,69	479,57	1.116,99	3.737,71
Passignano sul Trasimeno	91,35	67,34	156,94	197,58	242,46	587,73	487,80	2.044,11	3.875,31
Perugia	251,25	497,27	1.294,09	1.501,97	2.552,70	3.725,63	3.455,28	14.802,75	28.080,94
Piegara	96,75	137,02	340,18	394,28	612,48	824,24	1.179,20	2.841,79	6.425,94
Pietralunga	6,47	45,92	208,11	414,97	980,64	1.968,57	1.645,98	1.920,51	7.191,17
Poggiodomo	-	-	4,89	27,26	23,42	261,91	118,02	2.109,86	2.545,36
Preci	2,45	3,85	43,91	114,81	226,41	385,88	984,01	4.288,66	6.049,98
San Giustino	35,42	103,98	198,22	295,57	836,48	1.306,76	1.262,57	2.175,32	6.214,32
Sant'Anatolia di Narco	8,23	18,98	77,73	108,03	308,78	343,20	414,88	3.020,32	4.300,15
Scheggia e Pascelupo	26,95	60,84	267,57	367,61	461,57	366,52	366,42	2.632,56	4.550,04
Scheggino	1,84	14,73	67,04	208,71	225,36	495,20	-	1.352,05	2.364,93
Sellano	0,90	3,31	70,51	207,58	754,46	1.277,86	256,49	2.321,63	4.892,74
Sigillo	41,05	39,11	138,71	107,99	210,27	371,83	212,19	1.247,65	2.368,80
Spello	266,66	352,97	740,32	634,49	511,69	524,20	622,43	1.148,77	4.801,53
Spoleto	488,37	626,63	1.830,60	2.299,49	3.276,36	4.316,76	3.378,02	12.027,45	28.243,68
Todi	102,39	270,19	944,12	1.627,87	2.822,05	4.031,16	2.316,20	7.121,29	19.235,27
Torgiano	59,20	118,89	193,22	256,06	246,78	330,43	246,79	1.861,35	3.312,72
Trevi	180,63	191,14	522,79	542,49	484,71	531,85	260,31	2.619,91	5.333,83
Tuoro sul Trasimeno	93,63	75,34	126,23	166,62	258,39	477,04	262,21	523,63	1.983,09
Umbertide	29,70	89,81	308,65	868,00	1.303,94	2.671,50	2.349,30	7.384,58	15.005,48
Valfabbrica	22,50	52,88	255,44	587,45	1.016,09	1.935,53	920,58	2.666,13	7.456,60
Vallo di Nera	7,91	16,09	97,14	157,91	238,78	336,01	118,61	1.752,14	2.724,59
Valtopina	11,08	30,24	276,93	442,02	657,74	449,64	388,69	3.305,56	5.561,90
TOTALE	5.499,13	8.943,60	25.674,83	35.399,67	52.158,73	76.334,44	59.155,30	205.669,87	468.835,57
ZONE ALTIMETRICHE									
Montagna	1.082,80	1.972,95	7.115,85	11.498,21	16.932,02	26.565,78	17.950,66	86.081,82	169.200,09
Collina	4.416,33	6.970,65	18.558,98	23.901,46	35.226,71	49.768,66	41.204,64	119.588,05	299.635,48
Pianura	-	-	-	-	-	-	-	-	-
TOTALE	5.499,13	8.943,60	25.674,83	35.399,67	52.158,73	76.334,44	59.155,30	205.669,87	468.835,57

Tavola 4.9 - Aziende per classe di superficie agricola utilizzata (SAU), comune e zona altimetrica

COMUNI ZONE ALTIMETRICHE	CLASSI DI SUPERFICIE AGRICOLA UTILIZZATA (in ettari)									Totale
	Senza superficie	Meno di 1	1 -- 2	2 -- 5	5 -- 10	10 -- 20	20 -- 50	50 -- 100	100 ed oltre	
Assisi	10	744	368	441	209	109	44	15	6	1.946
Bastia	5	262	100	108	35	11	5	-	3	529
Bettona	8	171	126	113	51	25	15	7	1	517
Bevagna	4	311	155	179	87	54	15	2	1	808
Campello sul Clitunno	-	359	72	52	26	22	8	3	5	547
Cannara	2	311	125	97	23	17	14	6	1	596
Cascia	19	51	39	115	95	83	58	15	15	490
Castel Ritaldi	-	144	70	93	41	16	10	3	3	380
Castiglione del Lago	2	186	199	265	168	107	69	33	10	1.039
Cerreto di Spoleto	1	11	12	32	25	30	10	3	2	126
Citerna	1	81	29	37	27	24	21	2	1	223
Citta' della Pieve	3	351	117	120	57	44	23	7	7	729
Citta' di Castello	13	244	219	293	253	201	91	29	14	1.357
Collazzone	-	31	54	52	38	39	27	8	5	254
Corciano	3	351	103	93	35	25	15	12	6	643
Costacciaro	1	3	12	34	21	12	14	1	3	101
Deruta	2	176	72	60	29	21	23	9	4	396
Foligno	58	1.303	428	416	244	135	64	19	17	2.684
Fossato di Vico	3	159	44	34	15	18	4	2	1	280
Fratta Todina	-	85	59	44	27	25	11	2	2	255
Giano dell'Umbria	-	282	103	109	58	44	13	2	3	614
Gualdo Cattaneo	6	418	235	292	124	59	31	8	3	1.176
Gualdo Tadino	5	302	156	289	159	65	24	8	3	1.011
Gubbio	25	574	407	430	295	238	144	52	35	2.200
Lisciano Niccone	6	43	15	13	9	9	12	1	5	113
Magione	3	463	132	91	48	24	19	10	10	800
Marsciano	3	420	189	206	110	85	60	27	19	1.119
Massa Martana	6	245	133	164	86	56	25	8	5	728
Monte Castello di Vibio	2	73	60	63	30	33	9	4	1	275
Montefalco	-	324	209	277	156	61	25	14	5	1.071
Monteleone di Spoleto	-	5	13	19	18	19	14	6	4	98
Monte Santa Maria Tiberina	-	20	14	46	56	35	17	5	1	194
Montone	-	12	15	39	35	35	20	2	2	160
Nocera Umbra	5	142	163	311	174	71	30	5	5	906
Norcia	2	17	18	52	72	67	60	17	20	325
Paciano	-	43	28	35	9	11	7	4	3	140
Panicle	3	308	120	106	38	26	13	7	2	623
Passignano sul Trasimeno	4	270	52	38	20	16	12	11	5	428
Perugia	1	549	343	377	194	153	106	48	30	1.801
Piegara	9	237	88	96	52	29	18	9	3	541
Pietralunga	6	40	41	69	69	53	39	11	2	330
Poggiodomo	-	-	-	2	3	6	5	1	3	20
Preci	-	4	3	19	16	13	18	10	9	92
San Giustino	6	85	78	69	51	41	17	7	4	358
Sant'Anatolia di Narco	6	38	17	21	8	12	2	1	3	108
Scheggia e Pascelupo	19	119	35	63	18	12	7	1	4	278
Scheggino	16	25	19	18	11	4	2	2	-	97
Sellano	3	8	14	33	40	38	16	1	4	157
Sigillo	2	99	30	33	15	15	12	3	1	210
Spello	5	691	239	227	76	28	14	6	5	1.291
Spoleto	124	1.267	449	480	236	143	83	26	16	2.824
Todi	14	289	172	295	207	142	105	19	12	1.255
Torgiano	5	138	62	53	35	13	13	5	4	328
Trevi	2	484	130	132	59	23	17	3	5	855
Tuoro sul Trasimeno	-	215	55	37	24	12	13	3	-	359
Umbertide	9	90	64	140	102	80	49	26	9	569
Valfabbrica	12	54	54	87	98	51	28	6	6	396
Vallo di Nera	-	29	21	28	14	8	4	3	1	108
Valtopina	3	44	35	95	45	18	8	2	2	252
TOTALE	447	13.800	6.414	7.632	4.376	2.866	1.652	562	361	38.110
ZONE ALTIMETRICHE										
Montagna	174	2.973	1.507	2.113	1.357	917	535	163	134	9.873
Collina	273	10.827	4.907	5.519	3.019	1.949	1.117	399	227	28.237
Pianura	-	-	-	-	-	-	-	-	-	-
TOTALE	447	13.800	6.414	7.632	4.376	2.866	1.652	562	361	38.110

Tavola 4.10 - Superficie agricola utilizzata (SAU) per classe di SAU, comune e zona altimetrica (superficie in ettari)

COMUNI ZONE ALTIMETRICHE	CLASSI DI SUPERFICIE AGRICOLA UTILIZZATA								Totale
	Meno di 1	1 -- 2	2 -- 5	5 -- 10	10 -- 20	20 -- 50	50 -- 100	100 ed oltre	
Assisi	344,30	522,47	1.376,12	1.458,61	1.453,05	1.274,63	976,09	1.146,37	8.551,64
Bastia	115,76	133,99	325,44	252,92	160,97	138,12	-	706,02	1.833,22
Bettona	88,94	170,65	361,54	335,06	354,81	476,05	453,42	152,87	2.393,34
Bevagna	139,48	222,12	577,96	598,87	711,61	433,67	129,50	181,06	2.994,27
Campello sul Clitunno	131,30	101,81	162,43	177,88	300,55	241,15	201,79	1.191,82	2.508,73
Cannara	144,60	178,32	298,87	164,29	230,71	371,13	403,15	128,10	1.919,17
Cascia	24,21	58,43	379,04	679,19	1.173,37	1.718,46	1.049,53	2.822,36	7.904,59
Castel Ritaldi	69,01	100,68	300,26	286,39	209,97	287,68	210,52	346,37	1.810,88
Castiglione del Lago	118,66	278,78	855,60	1.179,98	1.489,20	2.178,13	2.348,61	2.427,07	10.876,03
Cerreto di Spoleto	3,73	19,66	112,69	176,40	435,13	283,32	238,70	672,89	1.942,52
Citerna	35,60	37,83	114,35	207,71	336,22	642,45	117,13	161,80	1.653,09
Citta' della Pieve	145,08	161,17	366,86	399,32	610,79	725,76	376,77	1.209,99	3.995,74
Citta' di Castello	124,71	304,88	933,04	1.815,99	2.841,74	2.799,82	2.001,25	5.349,38	16.170,81
Collazzone	17,23	75,20	155,83	283,26	537,11	844,63	538,10	1.052,37	3.503,73
Corciano	143,01	142,90	271,83	251,70	339,36	446,87	883,86	775,04	3.254,57
Costacciaro	1,27	17,65	104,58	150,89	151,98	443,91	67,86	660,69	1.598,83
Deruta	83,82	99,75	175,93	206,51	279,43	678,70	604,89	1.825,88	3.954,91
Foligno	527,99	600,91	1.307,47	1.719,54	1.844,53	1.803,59	1.402,06	2.734,40	11.940,49
Fossato di Vico	71,97	60,81	104,03	100,79	251,88	104,02	126,68	570,06	1.390,24
Fratta Todina	43,65	78,63	134,36	184,41	364,49	284,28	120,88	276,14	1.486,84
Giano dell'Umbria	131,04	146,44	364,30	398,79	587,19	517,08	105,64	646,85	2.897,33
Gualdo Cattaneo	195,71	334,18	951,00	826,89	790,23	898,51	589,52	415,76	5.001,80
Gualdo Tadino	134,16	223,62	964,26	1.073,58	871,87	662,67	616,54	1.444,40	5.991,10
Gubbio	286,56	559,81	1.365,59	2.088,89	3.301,60	4.405,55	3.530,88	7.507,61	23.046,49
Lisciano Niccone	16,63	21,76	46,44	59,85	122,42	391,55	81,33	851,29	1.591,27
Magione	191,34	179,25	281,88	322,93	331,15	607,10	694,25	1.822,02	4.429,92
Marsciano	195,00	262,65	660,30	787,29	1.176,04	1.757,21	1.866,43	3.435,41	10.140,33
Massa Martana	122,78	184,59	511,80	586,12	742,35	759,33	534,80	743,69	4.185,46
Monte Castello di Vibio	36,88	84,03	196,96	208,09	444,21	216,49	292,59	105,65	1.584,90
Montefalco	154,84	298,21	887,59	1.090,72	822,33	723,92	1.002,78	676,86	5.657,25
Monteleone di Spoleto	3,09	19,74	63,25	136,59	261,31	453,85	396,35	908,00	2.242,18
Monte Santa Maria Tiberina	11,37	19,15	160,56	389,73	481,94	499,57	331,60	100,15	1.994,07
Montone	7,25	20,45	131,93	243,10	508,68	613,25	159,65	317,08	2.001,39
Nocera Umbra	77,27	223,59	989,99	1.176,61	941,01	849,88	380,75	1.608,13	6.247,23
Norcia	10,17	27,17	183,75	525,40	938,91	1.932,77	1.187,68	5.288,33	10.094,18
Paciano	23,87	40,65	111,55	57,55	140,36	252,32	240,51	367,80	1.234,61
Panicle	137,73	160,58	337,54	274,86	349,91	444,54	503,97	206,93	2.416,06
Passignano sul Trasimeno	91,57	73,61	114,31	138,94	195,76	394,60	770,86	556,28	2.335,93
Perugia	292,62	477,25	1.200,79	1.361,57	2.084,31	3.254,51	3.371,84	6.940,45	18.983,34
Piegara	112,27	123,11	305,13	363,45	393,32	617,23	589,87	580,58	3.084,96
Pietralunga	18,30	60,52	228,23	490,20	727,04	1.160,48	776,20	229,92	3.690,89
Poggiodomo	-	-	7,43	21,27	93,75	173,80	53,98	355,90	706,13
Preci	3,15	3,75	57,62	114,67	176,86	592,86	654,28	2.125,64	3.728,83
San Giustino	48,26	100,83	212,20	377,27	572,66	555,16	453,86	693,84	3.014,08
Sant'Anatolia di Narco	15,55	24,79	68,58	61,50	163,30	44,92	59,33	951,38	1.389,35
Scheggia e Pascelupo	46,47	48,89	193,40	123,24	151,37	159,62	57,84	1.248,67	2.029,50
Scheggino	10,93	26,98	59,46	80,36	56,21	55,71	164,49	-	454,14
Sellano	3,51	22,75	110,51	291,22	518,46	452,59	53,98	777,80	2.230,82
Sigillo	42,71	43,97	108,43	112,92	194,60	385,23	176,31	536,34	1.600,51
Spello	277,46	335,45	698,33	508,79	365,55	423,92	416,50	898,12	3.924,12
Spoleto	535,18	626,31	1.528,87	1.648,53	1.995,00	2.417,03	1.825,32	4.797,81	15.374,05
Todi	131,27	241,80	980,69	1.467,27	1.947,00	3.137,10	1.378,50	3.632,02	12.915,65
Torgiano	71,33	87,81	159,16	243,63	186,07	421,98	398,69	1.110,42	2.679,09
Trevi	189,11	185,54	424,94	423,36	308,21	526,42	206,31	1.320,95	3.584,84
Tuoro sul Trasimeno	89,68	75,87	113,67	173,46	163,34	447,29	188,96	-	1.252,27
Umbertide	49,52	87,51	470,27	698,94	1.159,26	1.465,17	1.754,00	1.962,37	7.647,04
Valfabbrica	22,84	73,27	293,60	664,72	723,82	808,34	411,88	1.117,83	4.116,30
Vallo di Nera	14,69	34,83	99,36	92,13	123,22	130,04	177,70	141,08	813,05
Valtopina	21,89	51,90	305,58	315,72	248,37	213,19	118,74	1.260,51	2.535,90
TOTALE	6.198,32	8.979,25	24.367,48	30.649,86	39.435,89	49.999,15	38.825,50	82.074,55	280.530,00
ZONE ALTIMETRICHE									
Montagna	1.317,62	2.129,77	6.813,25	9.531,11	12.624,77	16.026,46	11.289,88	31.844,11	91.576,97
Collina	4.880,70	6.849,48	17.554,23	21.118,75	26.811,12	33.972,69	27.535,62	50.230,44	188.953,03
Pianura	-	-	-	-	-	-	-	-	-
TOTALE	6.198,32	8.979,25	24.367,48	30.649,86	39.435,89	49.999,15	38.825,50	82.074,55	280.530,00

Tavola 4.11 - Superficie aziendale secondo l'utilizzazione dei terreni per comune e zona altimetrica (superficie in ettari)

COMUNI ZONE ALTIMETRICHE	SUPERFICIE AGRICOLA UTILIZZATA				Arboricoltura da legno	Boschi	SUPERFICIE AGRARIA NON UTILIZZATA		Altra superficie	Totale
	Seminativi	Coltivazioni legnose agrarie	Prati permanenti e pascoli	Totale			Totale	Di cui destinata ad attività ricreative		
Assisi	6.012,81	1.532,55	1.006,28	8.551,64	347,79	3.066,44	361,11	13,89	463,90	12.790,88
Bastia	1.566,66	83,35	183,21	1.833,22	6,88	185,44	32,82	2,85	77,30	2.135,66
Bettona	1.685,07	579,08	129,19	2.393,34	2,81	1.280,43	105,93	-	138,91	3.921,42
Bevagna	1.987,16	935,76	71,35	2.994,27	61,27	419,71	117,00	1,00	167,54	3.759,79
Campello sul Clitunno	884,25	424,26	1.200,22	2.508,73	1,72	2.352,98	202,15	15,96	303,72	5.369,30
Cannara	1.293,04	446,20	179,93	1.919,17	27,96	781,15	45,59	3,27	71,76	2.845,63
Cascia	3.137,71	17,45	4.749,43	7.904,59	-	6.616,04	66,52	0,23	41,80	14.628,95
Castel Ritaldi	1.354,60	423,46	32,82	1.810,88	86,64	97,50	38,18	0,50	65,49	2.098,69
Castiglione del Lago	9.533,68	1.054,01	288,34	10.876,03	113,05	861,00	74,72	8,83	636,99	12.561,79
Cerreto di Spoleto	611,47	25,05	1.306,00	1.942,52	32,15	3.355,90	145,93	0,62	18,40	5.494,90
Citerna	1.575,35	38,29	39,45	1.653,09	11,96	71,76	13,74	4,40	101,50	1.852,05
Citta' della Pieve	2.618,83	776,03	600,88	3.995,74	77,96	2.366,46	397,57	5,70	170,15	7.007,88
Citta' di Castello	12.016,01	830,03	3.324,77	16.170,81	65,31	15.836,67	465,78	46,87	1.481,16	34.019,73
Collazzone	3.047,79	377,32	78,62	3.503,73	7,53	1.120,96	124,77	7,30	122,58	4.879,57
Corciano	2.297,58	663,95	293,04	3.254,57	19,70	1.067,37	135,98	17,02	139,79	4.617,41
Costacciaro	924,65	8,81	665,37	1.598,83	21,00	1.385,20	56,52	1,69	416,51	3.478,06
Deruta	3.437,59	413,04	104,28	3.954,91	53,48	953,94	56,93	0,93	246,64	5.265,90
Foligno	6.876,80	1.742,86	3.320,83	11.940,49	33,89	6.346,10	808,38	4,87	268,11	19.396,97
Fossato di Vico	750,65	30,92	608,67	1.390,24	5,49	843,68	234,77	0,17	23,56	2.497,74
Fratta Todina	1.257,84	190,82	38,18	1.486,84	30,06	265,08	105,76	0,48	83,34	1.971,08
Giano dell'Umbria	1.577,32	932,87	387,14	2.897,33	45,06	943,50	118,60	0,24	50,38	4.054,87
Gualdo Cattaneo	3.499,05	1.162,26	340,49	5.001,80	148,34	2.222,16	248,46	0,27	148,13	7.768,89
Gualdo Tadino	4.126,06	343,19	1.521,85	5.991,10	116,72	2.110,88	466,79	4,43	147,42	8.832,91
Gubbio	14.004,81	606,19	8.435,49	23.046,49	559,45	12.880,58	1.575,17	228,92	1.040,50	39.102,19
Lisciano Niccone	521,40	118,10	951,77	1.591,27	7,55	1.075,73	323,04	0,10	45,49	3.043,08
Magione	2.783,08	1.195,17	451,67	4.429,92	15,74	1.494,04	104,58	7,13	375,82	6.420,10
Marsciano	8.578,20	1.271,82	290,31	10.140,33	190,31	1.894,69	189,39	9,00	544,55	12.959,27
Massa Martana	2.979,47	546,17	659,82	4.185,46	22,43	2.686,82	97,81	1,59	157,60	7.150,12
Monte Castello di Vibio	1.144,17	292,52	148,21	1.584,90	6,77	715,44	111,68	0,10	95,69	2.514,48
Montefalco	3.933,00	1.590,05	134,20	5.657,25	9,19	522,05	38,21	1,56	191,74	6.418,44
Monteleone di Spoleto	905,99	-	1.336,19	2.242,18	-	3.098,82	19,80	-	21,68	5.382,48
Monte Santa Maria Tiberina	1.142,16	454,42	397,49	1.994,07	9,85	2.845,80	68,82	-	236,33	5.154,87
Montone	1.631,08	74,26	296,05	2.001,39	36,03	1.149,09	39,09	0,82	185,04	3.410,64
Nocera Umbra	3.338,81	272,66	2.635,76	6.247,23	218,50	4.260,64	276,93	6,93	161,83	11.165,13
Norcia	4.514,66	22,24	5.557,28	10.094,18	0,20	5.726,10	815,97	4,18	34,65	16.671,10
Paciano	875,71	270,46	88,44	1.234,61	20,62	530,30	29,47	-	122,52	1.937,52
Panicle	1.425,20	736,11	254,75	2.416,06	0,43	933,78	208,04	31,50	179,40	3.737,71
Passignano sul Trasimeno	821,92	642,21	871,80	2.335,93	13,21	1.302,52	97,72	3,43	125,93	3.875,31
Perugia	14.253,96	2.348,47	2.380,91	18.983,34	324,22	6.784,73	762,95	74,53	1.225,70	28.080,94
Piegara	1.431,21	581,29	1.072,46	3.084,96	102,57	3.053,87	107,89	-	76,65	6.425,94
Pietralunga	2.218,48	23,72	1.448,69	3.690,89	72,07	2.723,19	452,30	1,40	252,72	7.191,17
Poggiodomo	114,94	-	591,19	706,13	-	1.820,59	2,90	-	15,74	2.545,36
Preci	1.648,13	4,00	2.076,70	3.728,83	4,00	2.248,66	34,09	-	34,40	6.049,98
San Giustino	1.995,96	79,28	938,84	3.014,08	24,61	2.683,28	209,27	10,73	283,08	6.214,32
Sant'Anatolia di Narco	408,73	74,94	905,68	1.389,35	3,04	2.582,94	321,17	3,78	3,65	4.300,15
Scheggia e Pascelupo	554,81	11,31	1.463,38	2.029,50	-	1.941,58	481,53	-	97,43	4.550,04
Scheggino	204,19	74,12	175,83	454,14	4,66	1.627,86	208,42	-	69,85	2.364,93
Sellano	949,13	6,43	1.275,26	2.230,82	40,95	2.396,27	214,54	-	10,16	4.892,74
Sigillo	965,94	20,33	614,24	1.600,51	40,80	619,33	80,89	4,69	27,27	2.368,80
Spello	2.668,57	850,80	404,75	3.924,12	67,05	580,80	76,58	0,73	152,98	4.801,53
Spoleto	8.241,36	2.765,10	4.367,59	15.374,05	279,79	11.275,78	814,89	26,22	499,17	28.243,68
Todi	11.339,14	1.117,00	459,51	12.915,65	155,74	4.649,72	971,62	13,15	542,54	19.235,27
Torgiano	1.613,35	751,11	314,63	2.679,09	33,80	334,96	136,29	-	128,58	3.312,72
Trevi	1.962,68	749,34	872,82	3.584,84	35,33	1.482,81	107,52	1,02	123,33	5.333,83
Tuoro sul Trasimeno	675,65	392,08	184,54	1.252,27	33,33	607,53	39,66	4,07	50,30	1.983,09
Umbertide	5.674,68	500,43	1.471,93	7.647,04	278,38	5.980,46	303,02	4,32	796,58	15.005,48
Valfabbrica	2.980,15	211,87	924,28	4.116,30	317,02	2.614,32	239,64	5,10	169,32	7.456,60
Vallo di Nera	303,46	26,50	483,09	813,05	16,86	1.720,94	166,06	1,19	7,68	2.724,59
Valtopina	885,82	98,28	1.551,80	2.535,90	90,26	2.867,07	44,79	1,51	23,88	5.561,90
TOTALE	181.761,97	31.810,34	66.957,69	280.530,00	4.351,53	156.263,44	14.195,74	589,22	13.494,86	468.835,57
ZONE ALTIMETRICHE										
Montagna	47.445,24	3.409,00	40.722,73	91.576,97	1.260,04	67.172,37	6.473,47	264,61	2.717,24	169.200,09
Collina	134.316,73	28.401,34	26.234,96	188.953,03	3.091,49	89.091,07	7.722,27	324,61	10.777,62	299.635,48
Pianura	-	-	-	-	-	-	-	-	-	-
TOTALE	181.761,97	31.810,34	66.957,69	280.530,00	4.351,53	156.263,44	14.195,74	589,22	13.494,86	468.835,57

Tavola 4.12 - Aziende con seminativi e relativa superficie per le principali coltivazioni praticate, comune e zona altimetrica
(superficie in ettari)

COMUNI ZONE ALTIMETRICHE	Totale aziende	CEREALI				COLTIVAZIONI ORTIVE		COLTIVAZIONI FORAGGERE AVVICENDATE	
		TOTALE		FRUMENTO		Aziende	Superficie	Aziende	Superficie
		Aziende	Superficie	Aziende	Superficie				
Assisi	1.434	877	3.485,09	481	1.593,16	91	25,54	443	1.015,85
Bastia	512	319	1.018,76	133	425,25	25	15,47	130	166,41
Bettona	420	216	1.013,97	142	533,28	37	132,98	77	109,35
Bevagna	653	371	944,28	266	585,43	42	11,16	272	409,93
Campello sul Clitunno	212	40	277,26	17	129,51	11	20,41	81	197,23
Cannara	493	285	722,08	175	483,85	84	18,50	136	166,19
Cascia	360	224	1.133,28	128	232,45	11	2,26	299	1.876,50
Castel Ritaldi	312	188	805,72	76	319,50	11	17,63	96	258,14
Castiglione del Lago	984	673	5.826,62	434	2.993,54	83	235,02	186	789,19
Cerreto di Spoleto	101	48	171,18	13	20,28	8	1,18	61	289,16
Citerna	210	170	542,93	132	370,50	24	23,04	42	91,38
Citta' della Pieve	522	203	1.415,14	135	844,49	20	3,85	102	335,65
Citta' di Castello	1.280	754	3.653,64	424	1.990,35	172	67,72	430	2.145,83
Collazzone	244	171	1.805,57	156	1.445,42	52	9,52	9	45,92
Corciano	455	194	1.165,56	138	760,16	31	12,36	141	314,44
Costacciaro	95	87	448,89	67	188,68	3	0,21	72	400,36
Deruta	334	183	1.544,68	105	1.012,63	52	86,50	72	226,77
Foligno	2.048	1.142	3.212,36	646	1.790,25	318	78,52	747	1.386,84
Fossato di Vico	250	141	469,96	102	269,64	14	1,91	111	143,06
Fratta Todina	242	144	579,27	116	393,42	23	35,32	94	109,48
Giano dell'Umbria	432	224	923,22	152	552,32	7	2,60	148	242,74
Gualdo Cattaneo	847	476	1.931,37	342	1.202,74	31	5,03	143	260,68
Gualdo Tadino	888	648	2.222,22	497	1.186,49	22	14,16	399	828,34
Gubbio	1.981	1.263	6.548,03	731	3.008,31	108	23,45	720	4.163,84
Lisciano Niccone	91	32	133,08	7	33,69	14	8,29	18	53,35
Magione	531	224	1.520,29	123	938,60	39	36,26	123	222,38
Marsciano	995	604	4.587,95	469	3.270,86	104	136,42	208	469,51
Massa Martana	561	306	1.559,67	190	965,05	36	16,74	263	565,82
Monte Castello di Vibio	233	117	497,90	88	289,42	34	30,00	62	114,51
Montefalco	868	587	2.601,58	480	1.638,77	69	27,01	270	354,05
Monteleone di Spoleto	62	44	201,69	8	11,13	1	0,20	55	651,13
Monte Santa Maria Tiberina	168	121	642,25	86	402,08	30	9,50	80	246,83
Montone	157	123	616,47	86	339,37	11	7,47	84	404,62
Nocera Umbra	839	530	1.572,83	339	651,87	30	4,15	407	1.152,44
Norcia	288	226	1.886,66	83	169,86	5	1,66	221	1.872,72
Paciano	96	59	498,80	49	385,84	15	77,33	18	131,16
Panicle	339	183	919,95	116	495,42	25	17,58	55	104,52
Passignano sul Trasimeno	244	39	367,53	19	159,41	23	2,75	15	111,37
Perugia	1.460	890	7.971,81	599	4.650,61	177	188,82	348	1.384,86
Piegara	413	196	726,46	111	398,71	29	6,85	110	275,80
Pietralunga	308	172	753,91	126	398,70	50	6,19	188	949,06
Poggiodomo	15	12	54,56	6	18,80	4	0,44	14	57,48
Preci	81	29	592,59	5	21,74	9	0,82	75	879,90
San Giustino	305	195	740,39	114	376,78	25	17,23	98	325,03
Sant'Anatolia di Narco	74	30	129,56	2	19,58	3	0,20	39	179,88
Scheggia e Pascelupo	211	46	300,01	26	85,11	15	4,41	47	205,77
Scheggino	67	32	77,12	8	27,63	17	2,65	36	88,22
Sellano	145	85	309,73	49	114,85	6	3,44	120	566,72
Sigillo	199	117	521,49	89	314,36	11	0,92	108	290,56
Spello	825	503	1.563,47	302	840,13	57	12,73	229	287,63
Spoleto	1.816	842	4.280,42	494	2.138,95	146	101,58	647	1.472,01
Todi	1.079	695	5.419,14	562	3.952,99	78	45,18	309	1.173,62
Torgiano	220	132	887,54	68	422,86	27	20,89	35	98,10
Trevi	605	269	962,26	150	426,99	70	92,38	209	364,73
Tuoro sul Trasimeno	272	79	263,72	21	97,17	16	38,60	61	35,94
Umbertide	493	352	2.756,53	220	1.361,69	87	27,01	130	758,53
Valfabbrica	356	220	1.242,33	128	551,79	24	8,29	105	539,13
Vallo di Nera	96	14	52,84	3	7,63	2	0,46	31	81,99
Valtopina	238	111	293,29	60	87,45	12	2,06	82	164,82
TOTALE	30.059	17.257	89.366,90	10.894	48.397,54	2.581	1.800,85	9.911	32.607,47
ZONE ALTIMETRICHE									
Montagna	8.346	5.001	20.952,20	2.988	8.624,81	649	149,29	3.832	16.228,79
Collina	21.713	12.256	68.414,70	7.906	39.772,73	1.932	1.651,56	6.079	16.378,68
Pianura	-	-	-	-	-	-	-	-	-
TOTALE	30.059	17.257	89.366,90	10.894	48.397,54	2.581	1.800,85	9.911	32.607,47

Tavola 4.13 - Aziende con coltivazioni legnose agrarie e relativa superficie per le principali coltivazioni praticate, comune e zona altimetrica (superficie in ettari)

COMUNI ZONE ALTIMETRICHE	Totale aziende	VITE		OLIVO		AGRUMI		FRUTTIFERI	
		Aziende	Superficie	Aziende	Superficie	Aziende	Superficie	Aziende	Superficie
Assisi	1.444	722	193,46	1.079	1.290,31	-	-	71	34,73
Bastia	272	240	40,66	39	24,17	-	-	48	18,52
Bettona	420	253	148,99	262	356,75	-	-	76	67,39
Bevagna	675	468	218,59	471	691,79	-	-	30	19,73
Campello sul Clitunno	431	25	5,62	405	399,14	-	-	33	10,90
Cannara	404	310	155,16	163	281,82	-	-	24	8,87
Cascia	31	5	1,64	1	1,79	-	-	26	14,02
Castel Ritaldi	284	124	74,73	230	334,68	-	-	11	13,50
Castiglione del Lago	768	527	536,09	515	367,20	-	-	52	60,53
Cerreto di Spoleto	36	28	13,25	1	2,41	-	-	2	1,16
Citerna	103	92	22,56	17	7,74	-	-	10	4,84
Citta' della Pieve	637	320	134,00	549	615,89	-	-	53	18,58
Citta' di Castello	697	550	229,39	211	171,17	-	-	159	398,46
Collazzone	211	131	70,47	177	299,75	-	-	4	7,10
Corciano	534	322	168,97	368	458,42	-	-	47	36,56
Costacciaro	35	27	5,47	13	2,62	-	-	2	0,72
Deruta	199	117	147,33	112	230,51	-	-	27	25,88
Foligno	1.561	727	243,82	991	1.406,16	-	-	188	75,28
Fossato di Vico	123	104	22,91	14	3,62	-	-	7	2,30
Fratta Todina	190	156	103,12	97	83,56	-	-	14	3,10
Giano dell'Umbria	548	214	111,25	496	816,21	-	-	14	3,11
Gualdo Cattaneo	1.006	447	130,66	936	995,99	-	-	30	5,57
Gualdo Tadino	667	391	80,74	432	176,89	-	-	46	77,26
Gubbio	1.082	855	252,76	433	308,35	-	-	44	27,71
Lisciano Niccone	53	19	7,96	42	92,39	-	-	14	17,75
Magione	711	383	246,99	581	937,69	-	-	48	3,99
Marsciano	820	688	900,29	335	345,05	-	-	58	17,72
Massa Martana	589	379	151,22	487	355,06	-	-	37	18,94
Monte Castello di Vibio	230	172	115,25	187	173,69	-	-	6	3,58
Montefalco	904	537	552,23	720	998,31	-	-	29	30,11
Monteleone di Spoleto	-	-	-	-	-	-	-	-	-
Monte Santa Maria Tiberina	167	109	51,29	112	110,83	-	-	73	285,30
Montone	108	84	26,80	52	38,90	-	-	23	8,56
Nocera Umbra	365	190	50,38	252	125,45	-	-	37	82,91
Norcia	28	13	6,77	1	0,56	-	-	15	13,97
Paciano	114	44	22,89	103	223,45	-	-	2	18,12
Panicale	539	205	136,13	488	591,32	-	-	19	6,26
Passignano sul Trasimeno	390	142	70,13	382	527,67	-	-	27	41,49
Perugia	1.329	882	850,13	949	1.363,46	-	-	93	78,78
Piegaro	450	254	118,37	367	446,90	-	-	27	14,89
Pietralunga	53	41	15,46	13	6,07	-	-	7	2,04
Poggiodomo	-	-	-	-	-	-	-	-	-
Preci	1	1	2,00	1	2,00	-	-	-	-
San Giustino	165	110	32,64	63	32,01	-	-	30	13,83
Sant'Anatolia di Narco	49	31	14,72	16	13,31	-	-	18	14,96
Scheggia e Pascelupo	29	29	9,25	-	-	-	-	2	2,06
Scheggino	65	46	14,40	52	53,12	-	-	5	1,86
Sellano	13	8	1,82	3	0,99	-	-	3	3,62
Sigillo	85	77	15,95	12	4,21	-	-	3	0,17
Spello	1.068	448	135,41	856	614,02	-	-	89	21,13
Spoleto	2.135	997	376,63	1.660	2.044,24	-	-	360	301,34
Todi	1.022	686	506,15	813	549,73	-	-	82	49,39
Torgiano	247	148	520,16	170	203,59	-	-	27	27,36
Trevi	707	286	69,91	562	647,50	-	-	29	31,93
Tuoro sul Trasimeno	329	151	58,90	294	320,71	-	-	13	12,41
Umbertide	288	183	150,76	164	274,64	-	-	37	68,56
Valfabbrica	263	149	34,00	219	171,01	-	-	10	6,86
Vallo di Nera	50	36	8,22	15	9,13	-	-	8	9,05
Valtopina	191	146	33,45	106	50,21	-	-	51	6,41
TOTALE	25.915	14.829	8.418,30	18.089	20.654,16	-	-	2.300	2.151,17
ZONE ALTIMETRICHE									
Montagna	4.464	2.755	793,01	2.356	2.166,89	-	-	464	335,50
Collina	21.451	12.074	7.625,29	15.733	18.487,27	-	-	1.836	1.815,67
Pianura	-	-	-	-	-	-	-	-	-
TOTALE	25.915	14.829	8.418,30	18.089	20.654,16	-	-	2.300	2.151,17

Tavola 4.14 - Aziende con allevamenti e aziende con bovini, bufalini, suini e relativo numero di capi per comune e zona altimetrica

COMUNI ZONE ALTIMETRICHE	Totale aziende	BOVINI			BUFALINI			SUINI	
		Aziende	CAPI		Aziende	CAPI		Aziende	Capi
			Totale	Di cui vacche		Totale	Di cui bufale		
Assisi	985	132	2.809	504	-	-	-	253	1.968
Bastia	192	38	689	81	-	-	-	73	8.996
Bettona	273	30	510	185	-	-	-	78	55.101
Bevagna	479	75	488	107	-	-	-	165	342
Campello sul Clitunno	95	19	421	99	-	-	-	27	57
Cannara	294	26	476	237	-	-	-	63	1.005
Cascia	234	94	2.052	1.141	2	5	4	61	358
Castel Ritaldi	128	29	321	65	-	-	-	49	93
Castiglione del Lago	123	25	1.595	446	-	-	-	43	29.397
Cerreto di Spoleto	91	20	300	139	-	-	-	36	72
Citerna	140	10	501	214	-	-	-	34	111
Citta' della Pieve	288	16	690	116	-	-	-	32	170
Citta' di Castello	886	71	721	147	-	-	-	202	928
Collazzone	165	10	297	7	-	-	-	56	1.779
Corciano	214	19	765	144	-	-	-	25	2.795
Costacciaro	80	31	1.065	530	-	-	-	48	185
Deruta	181	32	674	254	-	-	-	45	2.180
Foligno	1.002	146	2.475	847	-	-	-	207	2.165
Fossato di Vico	150	14	145	58	-	-	-	33	194
Fratta Todina	168	10	103	19	-	-	-	50	622
Giano dell'Umbria	270	38	344	56	-	-	-	76	301
Gualdo Cattaneo	634	48	331	32	-	-	-	184	478
Gualdo Tadino	617	103	963	388	-	-	-	233	719
Gubbio	1.303	281	6.787	3.208	-	-	-	625	5.795
Lisciano Niccone	54	6	213	-	-	-	-	13	29
Magione	144	13	364	152	1	4	-	23	8.897
Marsciano	354	61	1.001	184	-	-	-	107	29.160
Massa Martana	372	57	598	250	-	-	-	94	7.126
Monte Castello di Vibio	132	13	249	-	-	-	-	23	334
Montefalco	643	106	1.416	211	-	-	-	200	10.362
Monteleone di Spoleto	64	26	415	219	-	-	-	26	46
Monte Santa Maria Tiberina	140	10	57	15	-	-	-	38	287
Montone	120	30	275	83	-	-	-	70	512
Nocera Umbra	557	97	991	204	-	-	-	197	535
Norcia	209	62	2.745	1.386	-	-	-	40	115
Paciano	13	-	-	-	-	-	-	1	1
Panicale	215	10	72	4	-	-	-	30	943
Passignano sul Trasimeno	156	7	83	6	-	-	-	12	21
Perugia	849	145	2.620	539	2	112	112	228	22.568
Piegaro	233	13	155	-	-	-	-	49	134
Pietralunga	220	56	886	310	-	-	-	108	541
Poggiodomo	16	7	151	33	-	-	-	3	5
Preci	49	11	192	77	-	-	-	3	10
San Giustino	189	16	217	45	-	-	-	32	237
Sant'Anatolia di Narco	53	10	177	43	-	-	-	5	7
Scheggia e Pascelupo	150	11	388	218	-	-	-	16	62
Scheggino	45	8	79	14	-	-	-	11	19
Sellano	95	43	588	60	-	-	-	27	81
Sigillo	97	20	268	80	-	-	-	58	180
Spello	404	56	931	161	-	-	-	122	294
Spoleto	1.262	198	3.441	715	-	-	-	380	6.574
Todi	673	96	1.974	503	-	-	-	197	11.895
Torgiano	92	23	404	143	-	-	-	38	1.737
Trevi	506	50	864	342	-	-	-	87	553
Tuoro sul Trasimeno	29	3	35	11	-	-	-	6	750
Umbertide	331	54	1.037	138	3	5	5	116	2.958
Valfabbrica	230	38	545	228	-	-	-	128	354
Vallo di Nera	39	5	16	-	-	-	-	9	14
Valtopina	187	16	152	38	-	-	-	55	117
TOTALE	17.914	2.694	49.121	15.436	8	126	121	5.250	223.269
ZONE ALTIMETRICHE									
Montagna	5.258	1.061	20.835	8.993	2	5	4	1.801	11.220
Collina	12.656	1.633	28.286	6.443	6	121	117	3.449	212.049
Pianura	-	-	-	-	-	-	-	-	-
TOTALE	17.914	2.694	49.121	15.436	8	126	121	5.250	223.269

Tavola 4.15 - Aziende con ovini, caprini, equini, allevamenti avicoli e relativo numero di capi per comune e zona altimetrica

COMUNI	OVINI		CAPRINI		EQUINI		ALLEVAMENTI AVICOLI	
	Aziende	Capi	Aziende	Capi	Aziende	Capi	Aziende	Capi
Assisi	115	2.380	38	185	69	199	911	28.572
Bastia	8	36	3	14	9	38	162	6.758
Bettona	10	37	-	-	14	70	231	25.712
Bevagna	80	525	16	42	15	65	469	16.554
Campello sul Clitunno	27	2.977	2	7	24	115	75	1.875
Cannara	15	293	4	19	13	30	277	34.928
Cascia	55	5.108	8	137	24	61	200	4.428
Castel Ritaldi	24	1.238	1	3	6	15	100	4.244
Castiglione del Lago	30	2.488	3	19	14	66	30	191.804
Cerreto di Spoleto	38	1.868	9	225	6	22	68	163.451
Citerna	3	210	-	-	3	24	135	5.007
Citta' della Pieve	28	1.425	17	95	25	72	260	5.624
Citta' di Castello	128	6.067	17	81	59	185	841	287.463
Collazzone	10	232	1	2	3	47	155	19.955
Corciano	21	394	7	17	9	40	183	16.015
Costacciaro	19	235	3	16	10	56	66	1.787
Deruta	23	328	6	32	12	23	160	87.487
Foligno	125	3.750	22	114	40	118	877	43.131
Fossato di Vico	5	52	2	14	5	27	138	2.931
Fratta Todina	40	246	1	2	11	22	165	15.905
Giano dell'Umbria	41	1.502	-	-	5	31	233	148.470
Gualdo Cattaneo	109	1.391	5	26	18	33	617	46.474
Gualdo Tadino	64	1.119	7	16	6	12	566	26.504
Gubbio	183	8.178	34	246	124	784	1.172	37.009
Lisciano Niccone	9	771	6	426	8	18	48	1.208
Magione	28	2.350	10	158	17	91	88	4.292
Marsciano	43	1.474	5	13	8	18	268	153.799
Massa Martana	79	2.441	9	25	28	69	343	26.174
Monte Castello di Vibio	14	150	1	1	8	32	116	22.433
Montefalco	89	653	3	4	13	44	608	11.551
Monteleone di Spoleto	38	6.212	17	139	31	179	43	739
Monte Santa Maria Tiberina	39	982	3	11	10	34	131	3.857
Montone	29	1.013	3	7	13	54	109	5.828
Nocera Umbra	100	3.356	16	71	28	94	511	13.015
Norcia	55	10.665	13	625	25	255	160	20.627
Paciano	-	-	4	19	7	18	1	30
Panicale	25	1.185	4	14	8	17	199	23.164
Passignano sul Trasimeno	13	1.964	4	40	17	109	135	1.806
Perugia	113	8.011	22	207	63	590	697	51.828
Piegaro	40	1.504	10	221	17	90	215	53.911
Pietralunga	36	1.374	4	23	28	123	205	6.892
Poggiodomo	7	464	-	-	8	46	13	390
Preci	22	3.254	3	83	6	20	18	519
San Giustino	14	344	8	37	10	29	179	3.722
Sant'Anatolia di Narco	14	253	5	12	6	39	43	892
Scheggia e Pascelupo	16	1.048	3	68	9	61	143	2.928
Scheggino	17	139	2	9	10	40	43	1.347
Sellano	31	1.620	1	40	31	995	49	1.114
Sigillo	16	389	1	7	8	30	83	1.814
Spello	33	231	8	29	23	53	355	339.311
Spoleto	261	6.169	32	154	100	376	1.117	944.470
Todi	102	2.283	17	255	37	80	577	402.874
Torgiano	9	127	2	12	9	42	56	124.465
Trevi	51	1.866	8	41	30	86	466	8.899
Tuoro sul Trasimeno	6	138	1	10	8	73	17	550
Umbertide	85	4.409	3	8	22	166	275	9.234
Valfabbrica	45	3.636	7	135	13	59	207	199.197
Vallo di Nera	9	575	1	4	5	18	37	818
Valtopina	39	790	9	47	14	46	178	14.920
TOTALE	2.728	113.919	451	4.267	1.202	6.249	15.824	3.680.706
ZONE ALTIMETRICHE								
Montagna	889	50.449	160	1.896	424	3.026	4.613	345.256
Collina	1.839	63.470	291	2.371	778	3.223	11.211	3.335.450
Pianura	-	-	-	-	-	-	-	-
TOTALE	2.728	113.919	451	4.267	1.202	6.249	15.824	3.680.706

Tavola 4.16 - Persone per categoria di manodopera agricola, comune e zona altimetrica

COMUNI ZONE ALTIMETRICHE	FAMILIARI E PARENTI DEL CONDUTTORE					ALTRA MANODOPERA AZIENDALE				Totale generale
	Conduttore	Coniuge	Altri familiari del conduttore	Parenti del conduttore	Totale	DIRIGENTI E IMPIEGATI		OPERAI ED ASSIMILATI		
						A tempo indeter- minato	A tempo deter- minato	A tempo indeter- minato	A tempo deter- minato	
Assisi	1.899	1.386	2.101	399	3.886	76	116	36	383	6.396
Bastia	518	398	454	33	885	24	-	7	18	1.452
Bettona	501	391	561	49	1.001	26	8	32	135	1.703
Bevagna	808	541	1.050	162	1.753	-	19	3	178	2.761
Campello sul Clitunno	538	389	474	127	990	7	30	9	251	1.825
Cannara	592	435	410	39	884	5	-	8	19	1.508
Cascia	458	229	366	41	636	3	63	2	23	1.185
Castel Ritaldi	379	240	315	21	576	-	1	2	95	1.053
Castiglione del Lago	1.025	687	860	76	1.623	19	31	54	147	2.899
Cerreto di Spoleto	118	80	141	-	221	5	-	7	9	360
Citerna	221	162	219	30	411	3	-	7	346	988
Citta' della Pieve	712	346	438	87	871	15	36	19	178	1.831
Citta' di Castello	1.337	922	1.573	212	2.707	24	23	88	1.671	5.850
Collazzone	252	176	105	1	282	2	106	1	176	819
Corciano	626	485	492	53	1.030	19	13	19	56	1.763
Costacciaro	100	52	30	-	82	2	1	-	6	191
Deruta	391	315	505	49	869	24	14	61	147	1.506
Foligno	2.667	1.715	2.263	509	4.487	10	42	23	816	8.045
Fossato di Vico	278	214	262	11	487	1	2	-	8	776
Fratta Todina	253	172	276	21	469	3	11	8	152	896
Giano dell'Umbria	610	376	533	99	1.008	11	34	8	112	1.783
Gualdo Cattaneo	1.163	849	1.267	112	2.228	9	20	7	356	3.783
Gualdo Tadino	1.001	740	687	62	1.489	10	3	6	25	2.534
Gubbio	2.170	1.577	2.214	195	3.986	60	79	86	83	6.464
Lisciano Niccone	109	78	109	3	190	4	7	-	73	383
Magione	796	491	559	60	1.110	6	18	36	113	2.079
Marsciano	1.109	812	1.358	123	2.293	12	56	32	543	4.045
Massa Martana	717	470	690	51	1.211	12	2	10	9	1.961
Monte Castello di Vibio	269	187	333	24	544	11	3	6	85	918
Montefalco	1.065	735	1.180	140	2.055	10	14	25	301	3.470
Monteleone di Spoleto	94	74	161	14	249	2	12	1	5	363
Monte Santa Maria Tiberina	187	81	131	14	226	5	-	3	40	461
Montone	159	116	263	49	428	1	1	3	98	690
Nocera Umbra	902	616	798	405	1.819	6	-	1	6	2.734
Norcia	302	195	373	23	591	5	40	10	24	972
Paciano	135	54	118	12	184	7	9	8	52	395
Panicle	619	463	558	85	1.106	3	7	8	79	1.822
Passignano sul Trasimeno	417	287	377	83	747	11	1	12	70	1.258
Perugia	1.766	1.275	2.152	151	3.578	41	42	108	472	6.007
Piegaro	533	398	625	74	1.097	14	8	4	92	1.748
Pietralunga	328	186	321	29	536	3	1	1	13	882
Poggiodomo	20	2	4	1	7	-	-	-	9	36
Preci	77	45	51	-	96	2	32	2	-	209
San Giustino	356	237	367	48	652	10	20	5	253	1.296
Sant'Anatolia di Narco	101	60	70	2	132	6	-	-	5	244
Scheggia e Pascelupo	276	175	229	3	407	5	1	1	1	691
Scheggino	94	48	17	11	76	-	-	-	3	173
Sellano	156	99	128	-	227	-	6	-	5	394
Sigillo	208	143	161	14	318	1	-	-	4	531
Spello	1.285	1.010	1.243	208	2.461	14	11	41	77	3.889
Spoleto	2.811	2.067	2.653	462	5.182	46	134	66	639	8.878
Todi	1.239	876	1.287	99	2.262	38	49	39	286	3.913
Torgiano	319	252	328	78	658	18	3	27	741	1.766
Trevi	845	597	1.092	120	1.809	17	17	12	416	3.116
Tuoro sul Trasimeno	356	211	112	11	334	3	10	-	32	735
Umbertide	548	376	602	43	1.021	37	56	24	316	2.002
Valfabbrica	394	275	388	36	699	2	-	9	16	1.120
Vallo di Nera	106	63	94	17	174	1	-	-	2	283
Valtopina	249	170	316	27	513	2	3	4	36	807
TOTALE	37.564	26.101	36.844	4.908	67.853	713	1.215	991	10.306	118.642
ZONE ALTIMETRICHE										
Montagna	9.705	6.483	8.686	1.364	16.533	124	285	144	1.083	27.874
Collina	27.859	19.618	28.158	3.544	51.320	589	930	847	9.223	90.768
Pianura	-	-	-	-	-	-	-	-	-	-
TOTALE	37.564	26.101	36.844	4.908	67.853	713	1.215	991	10.306	118.642

Tavola 4.17 - Giornate di lavoro aziendale per categoria di manodopera agricola, comune e zona altimetrica

COMUNI ZONE ALTIMETRICHE	FAMILIARI E PARENTI DEL CONDUTTORE					ALTRA MANODOPERA AZIENDALE				Totale generale
	Conduttore	Coniuge	Altri familiari del conduttore	Parenti del conduttore	Totale	DIRIGENTI E IMPIEGATI		OPERAI ED ASSIMILATI		
						A tempo indeter- minato	A tempo deter- minato	A tempo indeter- minato	A tempo deter- minato	
Assisi	109.011	39.119	25.979	13.405	78.503	4.314	1.363	3.904	9.510	206.605
Bastia	20.304	7.429	4.063	716	12.208	2.034	-	2.030	3.412	39.988
Bettona	32.939	12.142	9.497	2.268	23.907	2.465	898	7.316	5.224	72.749
Bevagna	59.067	26.701	16.687	5.136	48.524	-	336	810	5.100	113.837
Campello sul Clitunno	17.561	5.107	4.018	2.280	11.405	929	623	2.440	8.295	41.253
Cannara	20.667	5.672	3.345	1.373	10.390	388	-	2.424	1.105	34.97
Cascia	43.497	16.381	10.645	4.414	31.440	30	679	490	864	77.000
Castel Ritaldi	21.721	6.854	5.064	301	12.219	-	3	520	2.058	36.521
Castiglione del Lago	68.094	18.792	13.198	4.936	36.926	3.335	4.094	13.019	10.547	136.015
Cerreto di Spoleto	11.423	7.077	4.973	-	12.050	240	-	1.625	1.255	26.593
Citerna	20.436	3.841	1.699	2.246	7.786	500	-	1.043	11.082	40.847
Citta' della Pieve	37.731	9.478	6.001	2.599	18.078	1.581	581	4.556	7.177	69.704
Citta' di Castello	148.603	51.006	37.763	18.854	107.623	3.514	652	7.260	64.669	332.321
Collazzone	25.731	3.913	6.920	300	11.133	25	12.195	300	34.606	83.990
Corciano	21.264	3.456	4.151	1.458	9.065	1.536	619	4.675	1.661	38.820
Costacciaro	12.750	4.750	2.350	-	7.100	130	90	-	950	21.020
Deruta	18.606	5.045	5.336	4.091	14.472	3.914	1.267	14.789	13.440	66.488
Foligno	182.003	66.420	39.312	19.821	125.553	864	551	4.956	19.802	333.729
Fossato di Vico	6.507	2.988	1.018	296	4.302	10	70	-	45	10.934
Fratta Todina	14.385	4.026	3.654	1.017	8.697	810	560	1.950	7.953	34.355
Giano dell'Umbria	27.094	10.025	7.009	2.925	19.959	2.135	487	1.450	2.012	53.137
Gualdo Cattaneo	52.470	18.342	9.894	2.360	30.596	382	710	660	7.166	91.984
Gualdo Tadino	44.076	17.225	4.699	1.986	23.910	110	420	786	1.333	70.635
Gubbio	120.506	39.458	25.781	6.250	71.489	6.047	2.069	18.597	4.137	222.845
Lisciano Niccone	6.874	3.210	1.335	30	4.575	620	660	-	6.894	19.623
Magione	47.461	11.429	9.787	1.815	23.031	795	418	9.728	4.969	86.402
Marsciano	67.876	13.715	18.531	9.054	41.300	2.291	3.969	8.960	35.006	159.402
Massa Martana	40.084	10.149	4.044	1.852	16.045	167	250	2.994	265	59.805
Monte Castello di Vibio	12.043	3.268	3.246	665	7.179	604	75	570	3.454	23.925
Montefalco	77.560	25.903	18.079	5.388	49.370	1.584	134	4.636	10.848	144.132
Monteleone di Spoleto	12.343	4.565	4.580	1.760	10.905	560	260	283	375	24.726
Monte Santa Maria Tiberina	26.466	10.395	9.864	650	20.909	560	-	455	2.886	51.276
Montone	17.934	7.092	5.637	4.690	17.419	70	2	300	4.382	40.107
Nocera Umbra	48.327	16.701	8.625	3.738	29.064	576	-	234	1.125	79.326
Norcia	45.522	16.054	15.916	1.280	33.250	1.080	966	2.510	2.431	85.759
Paciano	5.995	1.187	932	875	2.994	430	935	2.104	4.701	17.159
Panicle	27.429	9.134	5.188	3.718	18.040	930	220	2.208	3.295	52.122
Passignano sul Trasimeno	23.313	6.755	3.005	2.415	12.175	310	50	1.075	3.315	40.238
Perugia	140.047	42.820	47.632	11.739	102.191	6.472	2.101	24.410	28.637	303.858
Piegaro	19.365	7.738	5.935	2.328	16.001	629	465	1.212	1.995	39.667
Pietralunga	26.373	8.786	5.089	1.795	15.670	350	119	155	1.183	43.850
Poggiodomo	3.390	200	480	15	695	-	-	-	45	4.130
Preci	12.361	2.761	870	-	3.631	580	1.200	600	-	18.372
San Giustino	21.817	5.000	5.051	1.856	11.907	2.434	1.658	1.252	8.852	47.920
Sant'Anatolia di Narco	3.268	655	324	20	999	110	-	-	31	4.408
Scheggia e Pascelupo	8.029	3.355	2.220	160	5.735	60	15	30	156	14.025
Scheggino	6.063	1.971	415	271	2.657	-	-	-	30	8.750
Sellano	18.728	5.400	4.760	-	10.160	-	412	-	700	30.000
Sigillo	8.218	2.013	432	529	2.974	10	-	-	100	11.302
Spello	37.703	12.215	5.566	3.314	21.095	2.307	394	9.251	1.456	72.206
Spoleto	175.259	55.814	36.380	18.473	110.667	6.927	10.436	13.072	36.243	352.604
Todi	104.040	37.877	23.278	8.292	69.447	6.811	3.457	9.955	12.985	206.695
Torgiano	18.783	5.021	3.451	3.059	11.531	2.091	200	8.139	10.964	51.708
Trevi	51.108	17.998	14.969	3.627	36.594	2.782	844	3.179	18.439	112.946
Tuoro sul Trasimeno	11.264	2.220	1.104	245	3.569	180	552	-	2.310	17.875
Umbertide	44.542	12.191	13.033	2.618	27.842	4.507	4.932	5.325	16.701	103.849
Valfabbrica	28.359	9.595	5.771	3.325	18.691	220	-	1.400	1.950	50.620
Vallo di Nera	5.100	583	609	478	1.670	60	-	-	20	6.850
Valtopina	13.944	6.017	4.966	1.207	12.190	520	150	980	3.372	31.156
TOTALE	2.353.434	765.034	544.160	200.313	1.509.507	82.920	63.141	210.617	453.518	4.673.137
ZONE ALTIMETRICHE										
Montagna	632.428	223.360	138.064	44.020	405.444	11.337	7.001	31.246	37.954	1.125.410
Collina	1.721.006	541.674	406.096	156.293	1.104.063	71.583	56.140	179.371	415.564	3.547.727
Pianura	-	-	-	-	-	-	-	-	-	-
TOTALE	2.353.434	765.034	544.160	200.313	1.509.507	82.920	63.141	210.617	453.518	4.673.137

Tavola 4.18 - Aziende che utilizzano mezzi meccanici in complesso e relativo numero di mezzi di proprietà dell'azienda per comune e zona altimetrica

COMUNI ZONE ALTIMETRICHE	TOTALE			AZIENDE CON MEZZI DI PROPRIETÀ				
	Aziende con mezzi	Aziende con mezzi forniti da terzi	Aziende con mezzi in proprietà	Totale	TRATTRICI		MOTOCOLTIVATORI, MOTOZAPPE, MOTOFRESATRICI E MOTOFALCIATRICI	
					Aziende	Mezzi	Aziende	Mezzi
Assisi	1.779	1.142	116	1.499	948	1.315	1.187	1.424
Bastia	515	415	86	419	230	319	383	436
Bettona	495	314	28	431	286	424	323	411
Bevagna	755	529	71	596	430	646	475	596
Campello sul Clitunno	464	52	39	433	87	118	273	288
Cannara	586	370	44	500	283	370	395	441
Cascia	341	321	5	211	184	285	113	132
Castel Ritaldi	332	213	24	264	210	309	194	288
Castiglione del Lago	1.010	758	46	868	691	1.201	533	596
Cerreto di Spoleto	93	20	85	90	74	106	61	80
Citerna	194	153	17	169	133	264	101	106
Citta' della Pieve	704	241	14	620	300	402	477	587
Citta' di Castello	1.189	904	37	968	861	1.414	437	501
Collazzone	235	128	27	220	188	328	74	74
Corciano	553	191	20	461	294	421	334	366
Costacciaro	97	91	-	88	80	120	24	25
Deruta	340	214	16	271	183	301	183	203
Foligno	2.154	897	126	1.759	1.079	1.486	1.249	1.489
Fossato di Vico	239	158	14	198	93	115	171	190
Fratta Todina	246	170	19	193	138	240	147	162
Giano dell'Umbria	565	372	50	418	283	418	288	322
Gualdo Cattaneo	1.061	696	44	823	562	756	489	541
Gualdo Tadino	934	636	100	766	505	692	622	747
Gubbio	1.852	1.310	313	1.487	1.080	1.579	997	1.120
Lisciano Niccone	54	40	1	44	32	64	34	37
Magione	704	249	63	621	397	567	465	508
Marsciano	1.049	689	81	883	674	1.173	482	566
Massa Martana	622	361	14	490	295	400	347	380
Monte Castello di Vibio	219	101	5	203	176	245	76	85
Montefalco	1.002	677	43	823	605	866	557	664
Monteleone di Spoleto	65	54	6	45	45	74	6	6
Monte Santa Maria Tiberina	179	123	11	168	137	230	64	71
Montone	157	145	6	140	125	204	94	136
Nocera Umbra	802	564	116	674	466	576	501	651
Norcia	286	250	17	196	174	266	123	149
Paciano	127	91	1	104	53	87	74	82
Panicale	535	213	39	422	236	338	287	304
Passignano sul Trasimeno	292	35	27	266	133	174	192	203
Perugia	1.600	615	128	1.444	1.128	1.885	959	1.228
Piegara	484	248	20	415	240	340	310	355
Pietralunga	279	203	23	226	169	234	158	201
Poggiodomo	15	8	-	13	13	17	7	8
Preci	82	57	2	55	50	72	48	53
San Giustino	275	167	10	240	199	328	121	135
Sant'Anatolia di Narco	69	20	2	56	28	41	44	59
Scheggia e Pascelupo	175	43	2	163	34	57	54	67
Scheggino	72	52	1	43	33	42	26	33
Sellano	156	113	7	139	109	162	88	102
Sigillo	188	149	12	112	58	86	83	84
Spello	1.026	535	39	841	456	644	674	791
Spoleto	2.454	1.104	154	2.123	1.169	1.610	1.598	1.822
Todi	1.113	836	46	910	737	1.195	523	606
Torgiano	309	180	22	263	197	280	179	200
Trevi	714	261	45	641	302	455	474	563
Tuoro sul Trasimeno	314	161	10	252	132	170	191	195
Umbertide	483	340	17	449	392	648	228	292
Valfabbrica	298	204	14	215	183	294	125	153
Vallo di Nera	47	18	5	35	30	48	23	30
Valtopina	233	111	26	219	133	161	179	234
TOTALE	33.212	19.312	2.356	27.685	18.542	27.662	18.924	22.178
ZONE ALTIMETRICHE								
Montagna	8.179	5.075	862	6.575	4.437	6.219	4.577	5.460
Collina	25.033	14.237	1.494	21.110	14.105	21.443	14.347	16.718
Pianura	-	-	-	-	-	-	-	-
TOTALE	33.212	19.312	2.356	27.685	18.542	27.662	18.924	22.178

Tavola 4.18 - Aziende che utilizzano mezzi meccanici in complesso e relativo numero di mezzi di proprietà dell'azienda per comune e zona altimetrica

COMUNI ZONE ALTIMETRICHE	AZIENDE CON MEZZI DI PROPRIETÀ								
	MIETITREBBIATRICI		MACCHINE PER RACCOLTA COMPLETAMENTE AUTOMATIZZATA		APPARECCHI PER L'IRRORAZIONE DI PRODOTTI FITOIATRICI		MACCHINE PER LA FERTILIZZAZIONE		ALTRI MEZZI MECCA- NICI
	Aziende	Mezzi	Aziende	Mezzi	Aziende	Mezzi	Aziende	Mezzi	Aziende
Assisi	34	39	11	12	346	348	408	413	282
Bastia	2	3	4	6	69	70	117	120	14
Bettona	3	3	6	7	184	190	112	113	68
Bevagna	26	31	6	9	78	82	59	61	103
Campello sul Clitunno	-	-	1	4	3	5	4	4	304
Cannara	8	10	2	2	21	21	29	31	22
Cascia	12	12	2	2	5	5	41	70	110
Castel Ritaldi	11	13	3	6	7	8	6	9	4
Castiglione del Lago	55	59	11	11	435	459	547	565	62
Cerreto di Spoleto	2	2	-	-	-	-	2	2	4
Citerna	4	5	8	9	39	48	25	25	23
Citta' della Pieve	13	13	3	3	43	44	31	37	187
Citta' di Castello	37	42	28	33	58	66	95	107	169
Collazzone	19	20	24	24	2	2	-	-	2
Corciano	8	9	7	9	3	5	7	7	3
Costacciaro	1	1	-	-	-	-	1	1	-
Deruta	8	9	12	13	20	32	37	43	-
Foligno	43	46	21	22	37	43	51	55	119
Fossato di Vico	15	15	-	-	3	3	13	13	2
Fratta Todina	3	3	5	5	137	145	49	52	55
Giano dell'Umbria	4	6	3	4	6	7	9	12	6
Gualdo Cattaneo	11	14	3	3	15	15	11	11	14
Gualdo Tadino	42	48	-	-	17	17	87	91	34
Gubbio	40	44	5	10	43	46	148	152	172
Lisciano Niccone	1	1	3	3	1	1	16	19	10
Magione	22	22	3	5	11	12	22	23	12
Marsciano	40	44	12	19	259	288	195	207	38
Massa Martana	15	16	5	5	17	18	28	30	10
Monte Castello di Vibio	5	6	2	2	3	5	5	5	10
Montefalco	19	23	3	3	43	53	52	54	23
Monteleone di Spoleto	4	5	-	-	-	-	-	-	28
Monte Santa Maria Tiberina	22	23	1	1	-	-	1	1	124
Montone	4	4	3	3	5	5	28	30	13
Nocera Umbra	16	18	1	1	2	2	22	22	75
Norcia	8	10	1	1	9	9	21	31	119
Paciano	2	3	3	3	10	13	17	23	7
Panicale	12	12	-	-	2	2	10	11	18
Passignano sul Trasimeno	3	3	4	7	6	7	6	6	-
Perugia	53	60	16	19	77	94	114	136	77
Piegara	6	7	3	3	12	12	9	10	61
Pietralunga	1	2	-	-	1	1	52	58	7
Poggiodomo	1	1	-	-	-	-	9	12	2
Preci	1	2	-	-	-	-	-	-	43
San Giustino	10	10	3	3	19	29	27	29	30
Sant'Anatolia di Narco	1	1	-	-	2	2	2	2	-
Scheggia e Pascelupo	1	1	-	-	2	2	4	5	113
Scheggino	-	-	3	3	-	-	-	-	1
Sellano	2	2	31	61	-	-	3	3	120
Sigillo	6	6	-	-	6	6	5	6	7
Spello	7	9	3	4	19	23	16	17	131
Spoleto	30	33	13	18	96	99	285	295	676
Todi	45	54	6	10	185	196	355	359	160
Torgiano	8	9	2	3	15	23	13	20	11
Trevi	13	15	13	15	27	33	65	69	240
Tuoro sul Trasimeno	3	3	5	5	43	43	25	27	13
Umbertide	15	17	6	6	9	14	109	116	27
Valfabbrica	37	43	-	-	1	1	2	2	3
Vallo di Nera	1	1	-	-	-	-	2	2	3
Valtopina	1	1	-	-	-	-	-	-	118
TOTALE	816	914	310	397	2.453	2.654	3.409	3.624	4.089
ZONE ALTIMETRICHE									
Montagna	198	218	64	100	127	136	463	525	1.077
Collina	618	696	246	297	2.326	2.518	2.946	3.099	3.012
Pianura	-	-	-	-	-	-	-	-	-
TOTALE	816	914	310	397	2.453	2.654	3.409	3.624	4.089

Glossario

Abitazioni situate nell'azienda – Tutte le abitazioni comprese nel perimetro aziendale. Per abitazione si intende un insieme di vani o anche un vano solo, destinato funzionalmente ad uso abitazione, che dispone di un ingresso indipendente su strada, pianerottolo, cortile, terrazza, ballatoio e simili. Sono esclusi i locali che non hanno le caratteristiche proprie delle abitazioni (roulotte, carrozzoni, cantine, magazzini, ecc.) anche se risultano occupati di fatto da una o più famiglie. Una abitazione è considerata occupata quando in essa abitano una o più persone ivi aventi la loro dimora abituale anche se temporaneamente assenti alla data del censimento.

Agrumi – Arancio, mandarino, clementina e i suoi ibridi, limone, altri agrumi (arancio amaro o melangolo, bergamotto, cedro, chinotto, kunquat, limetta, pompelmo).

Alimentazione automatizzata del bestiame (impianti per l') – Apparecchiature rappresentate essenzialmente dagli alimentatori automatici (a coclea, a nastro o a catena fissa) fissi o mobili con strutture metalliche o di legno, utilizzati per la distribuzione automatica degli alimenti agli animali che consistono in uno o più trasportatori che prelevano il foraggio o i mangimi da una tramoggia oppure direttamente dai silos e li trasportano in una canaletta parallela alla mangiatoia.

Allevamenti – I dati sulla consistenza degli allevamenti fanno riferimento a tutti i capi di bestiame che alla data del censimento si trovavano presso l'azienda sia che si trattasse di bestiame in dotazione dell'azienda stessa, sia che si trattasse di bestiame affidato o da essa allevato. Sono inclusi i capi temporaneamente assenti per transumanza, pascolo, ecc. sono esclusi gli animali di passaggio (es.: femmine presenti per la monta).

Allevamenti avicoli

Polli da carne – compresi i giovani capi destinati alla produzione di carne.

Galline da uova – Galline che hanno già cominciato a deporre uova e giovani capi destinati alla produzione di uova.

Allevamenti (altri) – Allevamenti di anatre, lumache, lombrichi, rane, cervidi.

Ammendante organico – Prodotto di diverso tipo la cui funzione principale è quella di modificare e migliorare le caratteristiche fisiche del terreno (ammendante animale idrolizzato, vegetale composto, vegetale fermentato, vegetale semplice, torboso composto, leonardite, torba acida, ecc.).

Approvvigionamento dell'acqua irrigua – L'approvvigionamento dell'acqua irrigua è considerato: fonte di approvvigionamento, quando l'azienda si approvvigiona per derivazione diretta da corsi d'acqua superficiali, senza essere soggetta a vincoli per quanto riguarda le modalità di presa e di utilizzazione dell'acqua o mediante pozzi, fontanili, ecc. situati nel proprio fondo;

- *da consorzi di irrigazione e bonifica* quando l'azienda si approvvigiona di acqua attraverso consorzi di irrigazione e bonifica che servono per lo più un complesso organizzato di aziende;
- *da altre aziende agricole*;
- *in altra forma*, quando l'azienda si approvvigiona d'acqua attraverso imprese private non agricole, ecc..

Aratura – Fondamentale tecnica di lavorazione che consiste nel ribaltare una fetta di terreno dopo aver proceduto al suo distacco dal suolo con lo scopo della distruzione della vegetazione preesistente, dell'incorporamento di concimi, dell'aumento dell'areazione permeabilità e dei fenomeni ad essa collegati.

Area protetta – Ecosistema tutelato per conservare la biodiversità che lo caratterizza, con l'obiettivo di uno sviluppo sostenibile del territorio.

Aree boscate a turno breve – Superfici a bosco in cui il periodo tra l'impianto degli alberi ed il taglio del prodotto (escludendo le normali operazioni di sfoltitura) non supera i 15 anni.

Artigianato – Attività artigianali esercitate dal conduttore, dai membri della sua famiglia o da manodopera non familiare a condizione che essi siano addetti anche ai lavori agricoli.

Aspersione – Metodo che prevede l'aspersione dell'acqua con apparecchiature che simulano la pioggia naturale. Esso prevede una serie di tubi, una pompa che fornisce pressione all'acqua e uno o più irrigatori che distribuiscono l'acqua sul terreno. Gli impianti possono essere fissi, semifissi o mobili. La pressione idrica e la gittata degli irrigatori possono variare sensibilmente.

Associazioni di produttori – Associazioni costituite per iniziativa dei produttori stessi allo scopo di:

- promuovere la concentrazione dell'offerta e la regolarizzazione dei prezzi nella fase della produzione per uno o più prodotti agricoli;
- mettere a disposizione dei produttori associati mezzi tecnici adeguati per il condizionamento e la commercializzazione dei prodotti in questione.

Attività di agriturismo – Attività turistica svolta in locali rurali, nei quali viene dato alloggio a turisti da imprenditori agricoli.

Attività remunerativa extraaziendale – Qualsiasi attività esercitata al di fuori dell'azienda e che ha come corrispettivo una remunerazione. Sono comprese eventuali attività remunerative che possono essere esercitate sull'azienda stessa o in un'altra impresa agricola (gestione di un terreno da campeggio, affitto di alloggi a turisti), oppure in una impresa non agricola appartenente al conduttore.

Avvicendamento libero – La successione di colture diverse sullo stesso terreno viene decisa annualmente.

Azienda agricola, forestale e zootecnica – L'unità tecnico-economica costituita da terreni, anche in appezzamenti non contigui, ed eventualmente da impianti ed attrezzature varie, in cui si attua la produzione agraria, forestale e zootecnica ad opera di un conduttore, cioè persona fisica, società od ente che ne sopporta il rischio sia da solo (conduttore coltivatore e conduttore con salariati e/o compartecipanti), sia in associazione ad un mezzadro o colono parziario.

Azienda senza terreno agrario – Per *terreno agrario* si intende la superficie dell'azienda destinata alla pratica delle varie colture o che potrebbe essere ad esse destinata mediante l'impiego di mezzi normalmente disponibili presso un'azienda agricola. Non è terreno agrario la superficie costituita da aree occupate da fabbricati, cortili, strade poderali, ecc.

Le *aziende senza terreno agrario* sono quelle zootecniche nelle quali si attua esclusivamente l'allevamento di bestiame e le aziende che utilizzano terreni pascolativi appartenenti a Comuni, ad altri enti pubblici o a privati senza che i terreni stessi si configurino come elementi costitutivi delle aziende stesse.

Le aziende che praticano la coltivazione di funghi in grotte, sotterranei ed appositi edifici sono assimilate a quelle con terreno agrario.

Barbatelle – Giovani piante di vite, innestate e non, prima del loro impianto definitivo.

Boschi – Superfici coperte da alberi e/o arbusti forestali, il cui prodotto principale è il legno. Sono considerati boschi anche i terreni il cui suolo occupato dalle piante forestali viene parzialmente utilizzato per coltivazioni erbacee aventi carattere accessorio o marginale. Sono compresi i vivai forestali destinati al fabbisogno aziendale. Sono esclusi i castagneti da frutto e le pioppete.

Bosco misto – Quando non possiede le caratteristiche del bosco puro.

Bosco puro – Quando le piante di una singola specie legnosa rappresentano, a maturità, almeno i 9/10 della superficie.

Bovini

— *Maschi:*

- *da riproduzione*, costituiti dai torelli (bovini interi destinati alla riproduzione) e dai tori (bovini interi già adibiti alla riproduzione naturale od impiegati per la fecondazione artificiale) compresi i tori riformati, cioè al termine della loro carriera riproduttiva;
- *da macello*, costituiti dai vitelli, vitelloni, manzetti o manzi e buoi destinati alla produzione di carne;

— *Femmine:*

- *da allevamento*: bovine che non hanno mai partorito anche se gravide alla data del censimento o che sono allevate per la riproduzione;
- *da macello*: bovine che non hanno mai partorito e che vengono allevate per essere macellate;
- *vacche da latte* (comprese le vacche da latte e carne): vacche (bovine che hanno già partorito almeno una volta), che, per razza o attitudine, sono adibite esclusivamente o prevalentemente alla produzione di latte destinato al consumo umano o alla trasformazione in prodotti lattiero-caseari. Sono comprese le vacche da latte riformate o al termine della loro carriera economica;
- *altre vacche* (da carne e/o da lavoro): bovine che hanno già partorito almeno una volta, ma che sono allevate per la produzione di vitelli o vengono adibite per il lavoro o ad entrambe le funzioni economiche e il cui latte, di norma, non è

destinato né al consumo umano diretto né alla trasformazione in prodotti lattiero-caseari. Sono comprese le altre vacche riformate o al termine della loro carriera economica.

Burro – Prodotto avente un tenore di materie grasse del latte, uguale o superiore all'80%, ma inferiore al 90%, un tenore massimo di acqua del 16% ed un massimo del 2% di materie secche e non grasse del latte.

Capo azienda – Persona che di fatto gestisce l'azienda e cioè la persona fisica che assicura la gestione corrente e quotidiana dell'azienda. Si ha la gestione quotidiana dell'azienda anche quando l'attività è assicurata per un limitato numero di mesi, come ad esempio, nelle aziende specializzate per la viticoltura, olivicoltura, ecc.. Il capo azienda è in genere il conduttore stesso, ma può essere una diversa persona, qualora il conduttore stesso abbia affidato la gestione dell'azienda ad altra persona, per esempio ad un membro della famiglia. Per ciascuna azienda si considera capo azienda esclusivamente una persona. Se più persone partecipano alla gestione corrente e quotidiana dell'azienda, è considerato capo azienda la persona che reca il maggior contributo alla gestione dell'azienda. Qualora tale contributo alla gestione si è ripartito in maniera uguale tra due o più persone, di queste è considerata capo azienda la più avanzata in età. Il mezzadro è da considerarsi come capo azienda ed analogamente il soccidario per le aziende a soccida.

Caprini – Gruppo di mammiferi artiodattili ruminanti della specie Capra.

- *Capre che hanno già figliato*: femmine che hanno già figliato anche una volta, anche se alla data della rilevazione sono a riposo o stanno allattando. In questa categoria devono essere comprese anche le femmine riformate al termine della loro carriera economica.
- *Capre montate per la prima volta*: femmine di meno di un anno che non hanno ancora figliato.
- *Altri caprini*: capretti (maschi e femmine di età inferiore ad un anno), maschi di più di un anno compresi i riproduttori e femmine di età superiore ad un anno che non hanno mai partorito (non comprese nelle capre).

Caseifici – Comprendono:

- a) le imprese o stabilimenti - compresi gli enti cooperativi agricoli e le latterie turnarie che svolgono attività di trattamento igienico e/o di trasformazione del latte;
- b) le aziende agricole, i cui impianti tecnici di lavorazione e/o di trasformazione sono paragonabili a quelli degli stabilimenti di cui al punto a);
- c) gli stabilimenti che raccolgono latte o crema e li cedono interamente od in parte alle unità di cui al punto a) senza averli lavorati né trasformati (centri di raccolta, generalmente dotati di attrezzature - quali impianti e vasche di refrigerazione - adeguate per la raccolta e/o della crema).

Castagneto da frutto – Sono i castagneti allevati ad alto fusto e destinati principalmente alla produzione del frutto. Sono compresi soltanto i castagneti nei quali durante l'annata agraria di riferimento si è proceduto alle operazioni colturali e alla raccolta del frutto. La superficie degli altri castagneti va indicata tra i boschi (fustaie di latifoglie).

Cavalli – Sono compresi i cavalli da corsa e da sella appartenenti ad aziende agricole.

Categorie assimilate – Lavoratori che guidano e controllano, con apporto di adeguata competenza tecnico-pratica, gruppi di altri lavoratori operai esercitando a volte un certo potere di iniziativa per la condotta dei lavori.

Ceduo composto – Bosco costituito da fustaia e ceduo semplice frammisti. Sono assimilati ai cedui composti i cedui semplici con matricine dal turno almeno triplo di quello del ceduo e la cui area di insidenza a maturità sia superiore al 15% della superficie totale del bosco.

Ceduo semplice – Bosco le cui piante, nate esclusivamente e prevalentemente da gemma, sono destinate a rinnovarsi per via agamica (gemma).

Celle frigorifere – Locali in muratura o prefabbricati predisposti allo stoccaggio di prodotti delle coltivazioni e/ o degli allevamenti i quali vengono mantenuti a temperatura ed umidità costanti.

Centro aziendale – Insieme di fabbricati situati nell'azienda agricola e connessi all'attività dell'azienda stessa. Essi, di norma, comprendono le abitazioni del conduttore e dell'altra manodopera impiegata nell'azienda; i ricoveri per animali; locali per l'immagazzinamento dei prodotti (magazzini, sili da foraggio, fienili ecc.) e quelli per il deposito di macchine ed attrezzi di uso agricolo.

Ciclo aperto – Un allevamento:

- ove si praticano solo le fasi di riproduzione e svezzamento (si vendono suinetti);

- ove si pratica solo la fase di ingrasso di suinetti acquistati all'esterno, in Italia o all'estero.

Ciclo chiuso – Un allevamento caratterizzato dalla presenza di tutte le fasi produttive: dalla riproduzione e svezzamento fino all'ingrasso dei soggetti nati in azienda (non vengono considerati eventuali acquisti di capi da riproduzione).

Classi di ampiezza – L'intervallo tra un valore ed un altro all'interno di una classificazione.

Coloni impropri – Coloro che prestano lavoro manuale in una azienda agricola, sulla base di pattuizioni particolari aventi in comune la natura associativa parziaria, ma caratterizzata da una diversità di contenuto per quanto riguarda le prestazioni di lavoro, i conferimenti delle scorte e le suddivisioni delle spese e dei prodotti.

Coltivazione principale

- *Coltivazione unica*, cioè quella che è la sola ad essere praticata su una data superficie nel corso dell'annata agraria di riferimento. Una coltivazione si considera unica anche quando è consociata con coltivazioni erbacee aventi carattere accessorio o marginale o con colture legnose agrarie o boschive presenti in numero trascurabile di piante.
- *Coltivazioni erbacee consociate praticate su seminativi nudi*. Ciascuna coltivazione erbacea consociata va considerata come *coltivazione principale* per la parte di superficie effettivamente occupata.
- *Coltivazioni legnose agrarie consociate tra loro o con coltivazioni erbacee*. Ciascuna coltivazione va considerata come *coltivazione principale* per la parte di superficie effettivamente occupata.
- *Coltivazione successiva o intercalare più importante dal punto di vista economico*.
E' considerata come *coltivazione principale* per l'intera superficie sulla quale essa è stata praticata.

Coltivazioni in serra – Si intendono le coltivazioni praticate per l'intero ciclo vegetativo o per la quasi totalità di esso, entro costruzioni di altezza sufficiente per potervi accedere ed eseguirvi le operazioni colturali e nei quali si realizza un ambiente artificiale che permette di coltivare le piante fuori stagione o piante che esigono speciali condizioni ambientali. Sono escluse in quante considerate in piena area, le coltivazioni sottoposte a copertura temporanea (campane, tunnel, ecc.) nonché quelle praticate in costruzioni la cui copertura è limitata al tetto, senza resistenza di pareti esterne.

Coltivazioni legnose agrarie – Vite, olivo, agrumi, fruttiferi, vivaia, canne, gelso (foglie), giunco, manna, salice da vimini, sommacco.

Coltivazione secondaria successiva o intercalare – La coltivazione successiva meno importante dal punto di vista economico (valore della produzione annuale). In tal caso a ciascuna coltivazione successiva od intercalare, viene attribuita l'intera superficie su cui è stata praticata.

Compostaggio – Processo che ha l'obiettivo di favorire la biodegradazione per evaporazione; si ottengono modificazioni della sostanza organica che viene umificata per attività biologica e si ha contemporaneamente distruzione dei batteri patogeni contenuti nelle deiezioni. Il compost è il prodotto derivato generalmente da residui solidi urbani trattati e trasformati in un composto scuro abbastanza simile al letame.

Concimazione – Apporto artificiale di sostanze naturali o sintetiche, minerali od organiche idonee a fornire alle colture l'elemento o gli elementi chimici della fertilità a queste necessarie per lo svolgimento del loro ciclo produttivo e vegetativo.

Concimazione (macchine per la)

- *Spandiconcime*: macchine semoventi, trainate, portate o semiportate da trattori, utilizzate per la distribuzione meccanica dei concimi chimici, distributori combinati di concimi ed antiparassitari. Sono esclusi gli spandiconcime azionati a mano e le seminatrici combinate con spandiconcime.
- *Spandiletame*: macchine trainate o portate da trattori, utilizzate per il trasporto e la distribuzione meccanica del letame. Sono esclusi gli spanditori semimeccanici ed i rimorchi a piano mobile senza apparecchi spanditori.

Condizione professionale – La condizione professionale è quella posseduta nella settimana precedente la data di riferimento del censimento e si distingue in:

- *Occupato*: chi possiede una occupazione (in proprio o alle dipendenze) da cui trae una retribuzione o un profitto. Si considera occupato anche chi collabora, senza avere un regolare contratto di lavoro con un familiare che svolge una attività lavorativa in conto proprio;
- *Disoccupato alla ricerca di nuova occupazione*: chi ha perduto una precedente occupazione alle dipendenze ed è alla ricerca attiva di una nuova occupazione, essendo in grado accettarla se gli viene offerta;

- *In cerca di prima occupazione*: chi non ha mai esercitato un'attività lavorativa o ha cessato una attività lavorativa in proprio ed è alla ricerca attiva di una occupazione essendo in grado di accettarla se gli viene offerta;
- *Casalinga/o*: chi si dedica prevalentemente alla cura della propria famiglia o della propria casa;
- *Studente*: chi si dedica prevalentemente allo studio;
- *Ritirato dal lavoro*: chi ha cessato una attività lavorativa per raggiunti limiti di età oppure per altra causa;
- *In altra condizione*: proprietari, benestanti, inabili al lavoro, chi sta assolvendo agli obblighi di leva ecc..

Conduttore – Responsabile giuridico ed economico dell'azienda. Può essere una persona fisica, una società o un Ente pubblico. Nel caso di colonia parziaria appoderata (mezzadria) come conduttore di azienda è stato considerato il mezzadro. Nel caso di soccida quale conduttore di azienda è stato considerato il soccidante.

Conigli – Comprendono le fattrici femmine che hanno partorito almeno una volta.

Consistenza del bestiame – I dati sulla consistenza degli allevamenti fanno riferimento a tutti i capi di bestiame che alla data della rilevazione si trovavano presso l'azienda sia che si tratti di bestiame in dotazione dell'azienda stessa sia che si tratti di bestiame affidato o da essa allevato. Sono inclusi i capi temporaneamente assenti per transumanza, pascolo, ecc.. Sono esclusi gli animali di passaggio (es.: femmine presenti per la monta).

Consociazioni – Coltivazioni che si trovano sullo stesso terreno durante uno stesso periodo e ciascuna delle quali fornisce un raccolto ben distinto nel corso dell'annata agraria.

Consorzio – Associazione tra gli agricoltori costituita secondo la legislazione vigente, avente scopo mutualistico e rivolta prevalentemente alla fornitura di beni e servizi direttamente agli appartenenti all'organismo sociale a condizioni più vantaggiose. A seconda delle finalità e del campo di attività prende denominazioni diverse come cantine sociali, centrali ortofrutticole, latterie e caseifici sociali, di bonifica e irrigazione, tra imprese, tra Enti pubblici, consorzi fitoiatrici ecc.. Sono compresi i consorzi per il noleggio di macchine agricole, gli organismi associativi che abbiano come scopo mutualistico l'acquisto o la produzione per i propri soci di sostanze utili per l'agricoltura, l'acquisto di terreni, la raccolta, la conservazione, la trasformazione e vendita dei prodotti.

Contoterzismo – Utilizzazione di mezzi meccanici:

- *in altre aziende agricole*. Sono rilevate le giornate di lavoro prestate in altre aziende agricole con mezzi meccanici di proprietà o comproprietà dell'azienda con e senza manodopera aziendale;
- *in azienda*. Sono rilevate le giornate di lavoro effettuate in azienda con mezzi meccanici forniti distintamente da terzi, cioè da altre aziende agricole, da organismi associativi o da imprese di esercizio e noleggio.

Corpo – Porzione continua di terreno facente di un'unica azienda, non interrotto da fattori di discontinuità quali strade, corsi d'acqua, ecc. Non costituiscono fattori tali da configurare l'esistenza di due o più corpi, piccoli canali, sentieri poderali, muriccioli, siepi, nonché aree di servizio delle coltivazioni. Il numero di corpi fa riferimento alla superficie totale dell'azienda.

Credito agrario – Strumento che fornisce agli imprenditori agricoli i capitali necessari alla produzione ed all'incremento e miglioramento delle strutture aziendali. Si suddivide in credito agrario di esercizio e di miglioramento ed entrambi possono essere a saggio agevolato od ordinario a seconda che gli enti pubblici intervengano o no alla diminuzione del tasso di interesse. Il credito agrario è regolato dalla legge n.1760 del 5 luglio 1928 e da altre posteriori, ma le forme di intervento variano da Regione a Regione.

Il "*credito agrario di esercizio*" viene concesso ad agricoltori, anche non proprietari, per la conduzione e per la dotazione dell'azienda. Le principali operazioni riguardano:

- prestiti per la conduzione delle aziende agrarie e per l'utilizzazione, manipolazione e trasformazione dei prodotti (credito agrario di conduzione);
- prestiti per l'acquisto di bestiame, macchine ed attrezzi agricoli (credito agrario di dotazione);
- anticipazione su pegno di prodotti agricoli;
- prestiti a favore di enti ed associazioni agrarie.

Il "*credito agrario di miglioramento*" viene concesso per l'esecuzione di opere di miglioramento fondiario e per l'acquisto di terreni agrari per la formazione delle piccole proprietà contadine.

Crema – Strato di grasso che si forma naturalmente alla superficie del latte per lenta agglomerazione dei globuli grassi dell'emulsione. Prelevata per scrematura dalla superficie del latte o estratta mediante centrifugazione del latte in una scrematrice, essa contiene, oltre alle altre sostanze costitutive del latte, una quantità relativamente elevata di materie grasse superiore generalmente al 10% in peso del prodotto.

Depurazione dei liquami – Sistema per accelerare artificialmente, in un ambiente controllato, i fenomeni di degradazione biologica naturale della sostanza organica con processi biologici, chimici o processi misti.

Depurazione dei liquami (impianti per la) – Impianti costituiti da fosse biologiche di decantazione, fosse di ossigenazione, fosse biologiche di decantazione, fosse di ossigenazione, fanghi attivi, letti percolatori, ecc. che, attraverso l'attività di micro-organismi e/o reattivi chimici, provvedono a depurare i liquami degli allevamenti al fine di ottenere acque non inquinanti.

Dirigenti – Lavoratori che ricoprono un ruolo caratterizzato da un grado di professionalità, autonomia e potere decisionale e sono preposti alla direzione dell'azienda agricola, forestale e zootecnica, esplicando le loro funzioni al fine di promuovere, coordinare e gestire la realizzazione degli obiettivi dell'azienda stessa.

Diserbanti – Vedi la voce *erbicidi*.

Erbicidi (o diserbanti) – Prodotti attivi contro le erbe infestanti. Si distinguono in erbicidi per contatto, per traslocazione, residui, secondo il sistema di assorbimento. Inoltre esistono erbicidi totali, il cui pa è tossico per tutte le specie vegetali e selettivi quando agiscono solo su alcune specie.

Erpicatura – Tecnica superficiale di lavorazione che si attua generalmente su terreno arato e in tempera che ha subito l'azione disgregante del gelo o delle piogge.

Equini – *Cavalli* (compresi i cavalli da corsa e da sella appartenenti ad aziende agricole), *Asini*, *Altri* (muli e bardotti).

Essiccazione meccanica (impianti per l')

- *della granella*: impianti utilizzati per l'essiccamento artificiale della granella che per la ventilazione di aria fredda, riscaldata o calda riducono il tasso di umidità della granella ad un grado che ne consenta la conservazione;
- *del foraggio*: impianti utilizzati per l'essiccamento artificiale del foraggio verde o semiappassito che per la ventilazione di aria fredda, riscaldata o calda riducono il tasso di umidità del foraggio in modo da ottenere un prodotto concentrato di più alto potere nutritivo.

Fabbricati rurali – Locali per la conservazione o l'immagazzinamento dei prodotti nonché per il deposito di macchine ed attrezzi di uso agricolo.

- *Celle frigorifere*: locali in muratura o prefabbricati predisposti allo stoccaggio di prodotti delle coltivazioni e/o degli allevamenti che vengono mantenuti a temperatura ed umidità costanti.
- *Magazzini*: locali appositamente attrezzati per il deposito e la conservazione dei prodotti dell'azienda.
- *Sili da foraggio*: speciali serbatoi in muratura od in plastica rigida destinati alla conservazione del foraggio verde o semiessiccato che vi subisce una particolare maturazione. Sono esclusi i cosiddetti *sili all'aperto*, costituiti da masse di fieno o paglia pressate e conservate all'aperto.

Famiglia del conduttore – Per famiglia, ai fini del censimento, si intende un insieme di persone legate da vincoli di matrimonio, parentela, affinità, adozione. Tutela o da vincoli affettivi, coabitanti ed aventi dimora abituale nello stesso Comune. Sono considerate facenti parte della famiglia, come membri aggregati di essa, anche le persone addette ai servizi domestici, nonché le altre persone che, a qualsiasi titolo, convivono abitualmente con la famiglia stessa. I caratteri distintivi della famiglia per il Censimento sono:

- la relazione di parentela, affinità o affettività che unisce tra loro più persone;
- la coabitazione, cioè la convivenza di tutti i membri nello stesso alloggio e la conseguente condizione della loro dimora abituale in uno stesso Comune.

Fertirrigazione – Somministrazione di elementi fertilizzanti, disciolti o sospesi nell'acqua, alle coltivazioni mediante apposite apparecchiature per l'irrigazione opportunamente predisposte per il dosaggio degli elementi stessi.

Fiori e piante ornamentali – Tutte le coltivazioni sia in piena aria che protette, di piante da fiore, da foglia e da fronda da recidere, di bulbi e tuberi da fiori, nonché di piante ornamentali non legnose da interni o destinate alla formazione di aiuole, bordure, tappeti erbosi.

Fitofarmaci o antiparassitari – Sostanze di origine inorganica o organica, naturali o di sintesi, tossiche verso i nemici delle piante, costituiti dal principio attivo (pa) rappresentato dalla sostanza tossica, da sostanze inerti per uniformare la distribuzione e per veicolare il pa, e da sostanze coadiuvanti come emulsionanti, umettanti, ecc. Fanno parte dei fitofarmaci:

- fungicida, la sostanza che ha la proprietà di distruggere i funghi e le loro spore o di inibirne la crescita;
- insetticida, la sostanza la cui tossicità verso gli insetti è tale da provocarne la morte;
- erbicida, la sostanza che ha una azione tossica su specifiche vegetazioni infestanti.

Foglio di mappa catastale – Un insieme di fogli di mappa individua una sezione censuaria, che a sua volta e ai fini del catasto indica una parte del territorio comunale.

Foraggiere avvicendate

- *Prati avvicendati*, coltivazioni foraggiere erbacee in avvicendamento che occupano il terreno per più annate agrarie consecutive (al massimo fino a cinque anni) e che sono costituite generalmente da leguminose pure o in miscuglio. Si distinguono in puri (erba medica, lupinella, sulla, trifoglio ladino, trifoglio pratense) e misti.
- *Erbai*, coltivazioni foraggiere erbacee in avvicendamento che occupano il terreno al massimo per un'annata agraria (veccia, trifoglio incarnato, cereali in erba ed a maturazione cerosa, ecc.). Si distinguono in puri (avena, bietola, cicerchia, colza, fava, favino, frumento e triticale, granoturco, loglio italico, lupino, miglio, moco, orzo, panico, pimpinella, pisello, ravizzone, sala palustre, segale, senape, serradella, soia, sorgo, trifoglio alessandrino, trifoglio incarnato, trigonella o fieno greco, veccia, vigna cinese) e misti.

Forma di conduzione (rapporti tra impresa e lavoro)

- *Conduzione diretta del coltivatore*, quando il conduttore presta egli stesso lavoro manuale nell'azienda da solo o con l'aiuto di familiari, indipendentemente dall'entità del lavoro fornito da eventuale manodopera salariale, che può anche risultare prevalente rispetto a quella prestata dal conduttore e dai suoi familiari. La conduzione diretta del coltivatore si suddivide ulteriormente nelle seguenti forme:
 - con solo manodopera familiare, quando le giornate lavorative impiegate nell'azienda sono dovute esclusivamente al conduttore, ai suoi familiari o agli altri parenti;
 - con manodopera familiare prevalente, se le giornate di lavoro prestate dal conduttore e dai suoi familiari o dagli altri parenti sono in numero uguale o maggiore di quelle prestate dall'altra manodopera aziendale (salarati fissi, braccianti, ecc.);
 - con manodopera extrafamiliare prevalente, se le giornate di lavoro prestate dal conduttore, e dagli altri parenti, risultano inferiori a quelle dell'altra manodopera aziendale (salarati fissi, braccianti, ecc.).
- *Conduzione con salarati e/o compartecipanti (in economia)*, quando il conduttore impiega per i lavori manuali dell'azienda esclusivamente manodopera fornita da operai a tempo indeterminato o a tempo determinato (salarati fissi ed assimilati, braccianti, giornalieri e simili) e/o compartecipanti, mentre la sua opera e quella dei familiari è rivolta, in generale, alla direzione dell'azienda nei riguardi dei vari aspetti tecnico-organizzativi.
- *Conduzione a colonia parziaria appoderata (mezzadria)*, quando una persona fisica o giuridica (concedente) affida un podere ad un capo famiglia il quale si impegna ad eseguire, con l'aiuto dei familiari (famiglia colonica), tutti i lavori che il podere richiede, sostenendo parte delle spese necessarie.
- *Altra forma di conduzione*, comprende tutte le forme di conduzione non classificabili tra quelle sopraindicate tra le quali:
 - conduzione parziaria non appoderata, con questa forma di conduzione il concedente non conferisce un podere come si riscontra nelle aziende a colonia parziaria appoderata (mezzadria) ma soltanto uno o più appezzamenti di terreno. Inoltre, il rapporto associativo non si estende ai familiari del colono, sebbene questi di norma si avvalgano di familiari per i lavori richiesti dal fondo;
 - soccida: contratto di natura associativa tra chi dispone di bestiame e di terreni a pascolo (soccidante) ed allevatore (soccidario) che presta lavoro manuale, anche se talvolta può conferire parte del bestiame e di altre scorte. I due contraenti si associano per l'allevamento e per l'esercizio delle attività connesse al fine di ripartire i prodotti e gli utili che ne derivano.

Formaggio – Prodotto solido o semisolido, fresco o giunto a maturazione, ottenuto in seguito a coagulazione del latte, del latte scremato, del latte scremato, della crema, della crema di siero di latte o di latticello, o di una combinazione di tali prodotti, con l'azione della pressione o di altri agenti coagulanti appropriati, e sgocciolando parzialmente il siero di latte che si forma in seguito a tale processo di coagulazione.

Forma giuridica

- a) *Azienda individuale*: persona singola, persone legate da vincoli di parentela che conducono unitariamente terreni appartenenti a più componenti
- b) *Comunanza o affittanza collettiva*: la comunanza è un'associazione costituita da collettività di famiglie che conducono in forma mutualistica un'azienda agricola costituita di norma, da terreni pascolativi di proprietà della comunanza stessa. L'affittanza collettiva è un'associazione di lavoratori agricoli che conducono pro-indiviso un'azienda agricola costituita di norma da estese superfici prese in affitto.
- c) *Società di persone e di capitali*: le società di persone sono collettività di soci su base personale e godono di un'autonomia patrimoniale in funzione della destinazione dei beni ad uno scopo comune. Con il contratto i soci regolano la loro reciproca posizione dandosi un ordinamento per lo svolgimento dell'attività sociale e, a tale ordinamento, la legge riconosce efficacia anche nei confronti dei terzi.

Le altre società di persone sono le *società* in nome collettivo, le società in accomandita semplice e le altre forme per le quali sono state osservate le formalità prescritte e la conseguente iscrizione al Registro delle società.

Le società di capitali sono quelle organizzate su base capitalistica nelle quali i beni conferiti non rimangono proprietà comune dei soci ma costituiscono il patrimonio delle società. Rientrano in questa categoria la società per azioni, la società a responsabilità limitata e la società in accomandita per azioni.

- d) *Cooperativa*: per cooperativa si intende l'associazione di agricoltori costituita secondo la legislazione vigente la cui caratteristica fondamentale è la mutualità (stalla sociale, cooperativa per la conduzione dei terreni, ecc.).
- e) *Associazione di produttori*: trattasi di associazioni costituite per iniziativa dei produttori stessi allo scopo di:
- promuovere la concentrazione dell'offerta e la regolarizzazione dei prezzi nella fase della produzione per uno o più prodotti agricoli;
 - mettere a disposizione dei produttori associati mezzi tecnici adeguati per il condizionamento e la commercializzazione dei prodotti in questione.
- I produttori associati hanno l'obbligo di:
- vendere, tramite l'organizzazione dei produttori, tutta la produzione relativa al prodotto o ai prodotti per i quali hanno aderito, con la possibilità, tuttavia, per l'organizzazione di esentare i produttori da tale obbligo per determinate quantità;
 - applicare in materia di produzione e di commercializzazione, le norme adottate dall'organizzazione dei produttori per migliorare la qualità dei prodotti e per adattare il volume dell'offerta alle esigenze del mercato;
 - fornire le informazioni richieste dall'organizzazione in materia di raccolti e disponibilità dei prodotti.
- f) *Ente pubblico*: trattasi di azienda condotta da una persona giuridica di diritto pubblico (Stato, Regioni, Province, Comuni), nonché da altri enti ed istituzioni non aventi scopo di lucro (ospedali, enti comunali di assistenza, enti ecclesiastici e religiosi, fondazioni, istituti penitenziari, scuole agrarie, ecc.).
- g) *Altra forma giuridica*: trattasi di tutte quelle aziende che non rientrano nelle forme giuridiche precedenti.

Fresatura – Pratica che provoca un elevato amminutamento del terreno eseguito con strumenti il cui corpo lavorante è un rotore orizzontale dotato di utensili rigidi (zappatrice) o elastici (fresatrice).

Fruttiferi

- *Frutta fresca di origine temperata*: melo, pero, pesco, nettarina (pesca noce), albicocco, susino, ciliegio (ciliegia tenerina e duracina, ciliegia visciola ed amarena o marasca), cotogno, fico, gelso (bacca), giuggiolo, lampone, loto (kaki), melograno, mirtillo, mora di rovo, nespola comune, nespola del Giappone, ribes comune, ribes nero, sorbo, uva spina.
- *Frutta fresca di origine sub-tropicale*: actinidia (kiwi), ananas, annone, avocado, babaco, banano, dattero, fico d'India, mango, maracuja, papaja, passiflora.
- *Frutta a guscio*: mandorlo, nocciolo, carrubo, noce, pistacchio.

Funghi in grotte, sotterranei, appositi edifici – Coltivazione dei funghi praticata in grotte ovvero nei sotterranei od in appositi edifici. Qualora la stessa superficie di un letto di coltura fosse stata utilizzata più volte nel corso dell'annata agraria è stata conteggiata una sola volta.

Fustaia – Bosco le cui piante, nate da seme, sono destinate a crescere ad alto fusto ed a rinnovarsi per via sessuale (seme).

Giornata di lavoro – Prestazione lavorativa non inferiore alle otto ore. Se il lavoro prestato giornalmente presso l'azienda è stato inferiore alle 8 ore si sono convertite le ore di lavoro in giornate di 8 ore. Se invece le ore di lavoro giornaliero hanno superato le 8 ore non si è operata alcuna conversione. Il numero delle giornate di lavoro fa riferimento a quelle effettivamente prestate con esclusione di giorni di congedo, ferie e malattia.

Goccia (irrigazione a) – Metodo che si basa sull'impiego di tubi ove l'acqua raggiunge esigue pressioni (meno di 3 atm) e gocciolatoi di modesta portata. I risultati desiderati si ottengono con tempi di distribuzione lunghi. Considerare in questa voce anche la *sub-irrigazione*, ovvero il metodo di distribuzione localizzata dell'acqua con tubi sotterranei.

Impiegati – Lavoratori che svolgono un'attività nel campo tecnico-amministrativo di coordinamento e controllo o di esecuzione con diverso grado di responsabilità.

Inerbimento controllato – L'utilizzo di una coltura intercalare avente la finalità di intercettare l'azoto solubile per evitare il dilavamento, effettuata con specie vegetali che vengono interrate prima della successiva coltura.

Irrigazione (superficie irrigabile) – Superficie aziendale che nel corso dell'annata agraria di riferimento potrebbe essere irrigabile in base alla potenzialità degli impianti a disposizione dell'azienda ed alla quantità di acqua disponibile.

Irrorazione per la lotta contro i parassiti e le erbe infestanti (apparecchi meccanici per l') – Apparecchi a motore, a dorso o a trazione animale e tutti gli apparecchi a trazione meccanica e semoventi che servono per irrorare, atomizzare, nebulizzare, polverizzare o bruciare e che vengono utilizzati nella lotta contro i parassiti vegetali ed animali e le erbe infestanti. Sono compresi gli elicotteri, gli aerei e le jeep utilizzati a detto scopo. Sono esclusi gli apparecchi portati a dorso o a trazione animale non azionati a motore.

Latte – Liquido opaco biancastro secreto dalle ghiandole delle femmine dei mammiferi dopo il parto e che costituisce l'alimento dei piccoli nei primi mesi di vita. Il latte di maggiore importanza come prodotto alimentare è il latte vaccino; il latte di capra, di pecora e di bufala viene principalmente usato per la preparazione dei formaggi.

Latte alimentare – Destinato alla alimentazione umana pastorizzato, sterilizzato o uperizzato.

Latte intero – Il latte che abbia subito, in una impresa che tratta il latte, almeno un trattamento termico od un trattamento di effetto equivalente autorizzato ed il cui tenore di materia grassa sia uguale o superiore al 3,50% oppure il cui tenore di materia grassa sia stato portato almeno al 3,50%.

Latte scremato – Latte che abbia subito, in un'impresa che tratta il latte, almeno un trattamento termico od un trattamento di effetto equivalente autorizzato, ed il cui tenore di materia grassa sia stato portato ad un tasso massimo dello 0,30%.

Lavorazione e trasformazione dei prodotti delle coltivazioni (impianti per la) – Impianti propri dell'azienda utilizzati esclusivamente o prevalentemente per la lavorazione e la trasformazione di prodotti aziendali e per la produzione di mangimi da consumarsi in azienda.

Lavoro – I *lavori agricoli* sono quelli che contribuiscono al conseguimento della produzione agricola, forestale e zootecnica, ad eccezione dei lavori domestici (pulizia dell'abitazione, preparazione dei pasti per la famiglia, ecc.). Sono considerati lavori agricoli, purché effettuati dalla manodopera aziendale, la direzione e la sorveglianza dei lavori, l'organizzazione e la gestione aziendale, la conservazione, la lavorazione, la trasformazione e la commercializzazione dei prodotti nonché la manutenzione di fabbricati, macchine ed impianti ed il trasporto per conto dell'azienda. Sono esclusi i lavori effettuati dalla manodopera aziendale presso altre aziende agricole, nonché i lavori di stoccaggio, condizionamento, trasformazione, vendita e trasporto dei prodotti di altre aziende. E' esclusa la manodopera fornita da imprese di esercizio e noleggio di mezzi meccanici, da imprese industriali od a titolo di aiuto reciproco.

Legname

- *Combustibile*, la produzione legnosa destinata direttamente alla combustione di essenze forti e dolci (legna da ardere e fasciame), alla carbonizzazione (legna da carbone e carbonella);
- *da lavoro*, comprende gli assortimenti ricavati sul luogo dell'abbattimento della massa legnosa grezza; le quantità espresse in metri cubi sono quelle effettive della massa legnosa utilizzata, valutata dopo le operazioni di allestimento ed esbosco.

Legnosa agraria – La coltura praticata sulle superfici fuori avvicendamento, investite a coltivazioni di piante legnose agrarie che occupano il terreno per un lungo periodo.

Legumi secchi

- *per foraggio* (esclusi i miscugli): favetta, pisello, veccia, vecciolo;
- *altri*: cece, cicerchia, dolico, fagiuolo, fava, lenticchia, lupino, pisello, serradella, soia.

Letame solido – Qualsiasi tipo di escremento di animale domestico, con o senza stame, comprendente eventualmente una minima quantità di urina. E' da includere in tale voce anche la pollina.

Liquame – Per *liquame* si intende il letame liquido, vale a dire una miscela di escrementi ed urine di animali domestici, con l'aggiunta eventuale di acqua e comprendenti in alcuni casi anche una minima quantità di stame.

Locali per la conservazione dei prodotti (celle frigorifere) – Locali in muratura o prefabbricati predisposti allo stoccaggio di prodotti delle coltivazioni e/o degli allevamenti i quali vengono mantenuti a temperatura ed umidità costanti.

Locali per l'immagazzinamento dei prodotti

- a) *Magazzini*, locali appositamente attrezzati per il deposito e la conservazione dei prodotti dell'azienda (escluse le celle frigorifere).
- b) *Sili da foraggio*, speciali serbatoi in muratura od in plastica rigida destinati alla conservazione del foraggio verde o semiessiccato che vi subisce una particolare maturazione. Sono esclusi i cosiddetti "*sili all'aperto*" costituiti da masse di fieno o paglia pressate e conservate all'aperto.

Lotta biologica – Tecnica di difesa delle piante di interesse agrario basata sull'uso di mezzi biologici inteso nel senso più ampio del termine quale interventi indiretti sulle fasi vegetative delle infestanti, uso di virus e batteri letali specie-specifici, uso di feromoni sessuali a scopo di mascheramento o di confusione oppure ormoni della crescita (juvenoidi), uso di piante-trappola (piante con caratteristiche simili quelle coltivate ma di interesse economico nullo o scarso) oppure, ancora, sull'uso di predatori appositamente allevati allo scopo.

Lotta guidata – Tecnica di difesa delle piante di interesse agrario tendente a limitare l'uso di pesticidi ed erbicidi con la quale il momento dell'intervento non viene più stabilito sulla base di un calendario dei trattamenti ma sulla base del concetto di "soglia economica di intervento" cioè sul limite, da individuare sperimentalmente volta per volta, oltre il quale il danno potenziale provocato dal parassita (stimato quale mancata produzione) è maggiore del costo dell'intervento di difesa stesso nonché su modelli deterministici i cui parametri sono generalmente costituiti dalle fasi fenologiche delle piante, dagli andamenti climatici e pluviometrici, dal monitoraggio dei parassiti (cattura e conteggio con trappole a feromoni).

Lotta integrata – Sistema di regolazione delle popolazioni delle specie dannose che utilizza tutte le tecniche e i mezzi adatte a mantenerle a un livello a cui non causino danni economici. E' una lotta che prevede interventi di diversa natura (biologici, fisici, agronomici e meccanici) limitando quelli chimici ai quali si ricorre solo quando è effettivamente necessario e con prodotti selettivi.

Macchia mediterranea – L'associazione vegetale tipica della fascia litoranea del Mediterraneo, costituita da piante forestali sempreverdi (pino marittimo, cipresso, leccio, sughero, ecc.) alle quali si associano, con carattere di prevalenza, piante arbustive sempreverdi (lentisco, alloro, mirto, corbezzolo, olivastro, oleandro, ecc.). Tali formazioni non sono sottoposte a regolari tagli per la produzione di legname.

Mangime

- **Completo:** la miscela di mangimi per animali che per la loro composizione bastano ad assicurare una razione giornaliera, cioè la quantità necessaria in media al giorno ad un animale di una specie, di una categoria di età e di rendimento determinato, per soddisfare tutti i suoi bisogni.
- **Complementare:** la miscela di mangimi per animali che contengono tassi elevati di alcune sostanze e che, per la loro composizione, assicurano la razione giornaliera soltanto se sono associati ad altri mangimi. Rientrano in questa categoria la maggior parte dei mangimi per ruminanti che in genere sono carenti di fibra e quindi rappresentano una integrazione di una frazione a base di foraggio.

Manodopera (agricola) – Persone di 16 anni e più occupati nei lavori agricoli dell'azienda. Nella Manodopera extrafamiliare (*altra manodopera aziendale*) sono compresi i dirigenti, impiegati, categorie speciali, operai ed assimilati a tempo indeterminato e determinato.

Manodopera agricola familiare – Persone di 16 anni e più appartenenti alla famiglia del conduttore (*v. famiglia del conduttore*) che svolgono lavoro agricolo nell'azienda.

Mezzi di produzione – I dati sui mezzi di produzione riguardano le sementi, i mangimi, i prodotti fitoiatrici e dei concimi chimici distribuiti al settore agricolo nell'anno solare. La periodicità delle rilevazioni è semestrale per i concimi, annuale per gli altri mezzi di produzione. I dati rilevati attraverso le imprese che producono e/o che importano detti prodotti fanno riferimento ai quantitativi distribuiti per uso agricolo dalle stesse ditte al commercio o direttamente.

Mezzi meccanici utilizzati – Mezzi meccanici utilizzati durante l'annata agraria di riferimento per l'effettuazione di lavori agricoli. Sono:

- *di proprietà dell'azienda* i mezzi meccanici di proprietà esclusiva dell'azienda, anche se temporaneamente utilizzati in altre aziende agricole, compresi i mezzi meccanici acquistati in leasing;
- *in comproprietà* i mezzi meccanici di proprietà di due o più aziende agricole;
- *forniti da altre aziende agricole* i mezzi meccanici temporaneamente utilizzati dall'azienda, ma di proprietà di una altra azienda (aiuto reciproco, consorzi per il noleggio di macchine agricole);
- *forniti da organismi associativi* i mezzi meccanici appartenenti a cooperative agricole, enti di sviluppo, consorzi di bonifica, ecc. e utilizzati dall'azienda facente parte dell'organismo associativo stesso;
- *forniti da imprese di esercizio e noleggio* i mezzi meccanici utilizzati in azienda e di proprietà di imprenditori di lavori agricoli e di altre imprese industriali.

Microirrigazione – Forma particolare di irrigazione per aspersione, in cui si fa ricorso ad aspersori di piccola gittata ad alta pressione, con una minimizzazione dei consumi d'acqua.

Mietitrebbiatrici – Macchine semoventi, trainate o portate da trattori, utilizzate per la mietitura, raccolta, trebbiatura dei cereali, dei legumi secchi, dei semi oleosi e delle sementi foraggere.

Monosuccessione – Su uno stesso appezzamento si pratica la coltura di una singola specie.

Motocoltivatori, motozappe, motofesatrici, motofalciatrici – Veicoli a motore, ad un solo asse, utilizzati per i lavori agricoli. Sono esclusi tutti gli apparecchi utilizzati esclusivamente per gli orti familiari, i parchi e i giardini ornamentali.

Mungitura (sala di) – Locale, distinto dalla stalla, appositamente attrezzato con poste fisse ed impianti di mungitura meccanica.

Mungitura completamente automatizzata (sala di) – Sala di mungitura nella quale si svolgono contemporaneamente le operazioni di distacco automatico del porta capezzolo alla fine della mungitura e di registrazione automatica del volume del latte munto durante la mungitura.

Operai a tempo determinato – Operai assunti con un rapporto individuale di lavoro a tempo determinato per l'esecuzione di lavori di breve durata, stagionale o a carattere saltuario oppure assunti per fase lavorativa o per la sostituzione di operai per i quali sussista il diritto alla conservazione del posto. Agli operai a tempo determinato sono assimilati, ai fini del censimento, i compartecipanti, intendendosi per tali lavoratori ai quali vengono affidati, nel corso dell'annata agraria, tutti o soltanto una parte dei lavori che richiede una determinata coltivazione, ricevendo come compenso una quota parte del prodotto.

Operai a tempo indeterminato – Lavoratori agricoli assunti con rapporti di lavoro senza prefissione di termine ed ai quali il datore di lavoro garantisce 181 giornate annuali di effettivo lavoro per tutta la durata del rapporto e la cui retribuzione, riferita ad anno, viene corrisposta mensilmente, a norma del contratto nazionale di lavoro per gli operai agricoli con l'integrazione dei contratti provinciali.

Organismi associativi – Per organismi associativi si intendono le cooperative agricole e gli organismi associativi simili.

- *Cooperative agricole.* Associazioni tra agricoltori costituite secondo la legislazione vigente, aventi scopo mutualistico e rivolte prevalentemente alla fornitura di beni e servizi direttamente agli appartenenti all'organismo sociale e condizioni più vantaggiose. Le cooperative a seconda della finalità e del campo di attività prendono denominazioni diverse, come cantine sociali, oleifici cooperativi, centrali ortofrutticole, latterie e caseifici sociali, macelli cooperativi, ecc..
- *Organismi associativi simili.* Società di diritto o di fatto che operano nel campo agricolo e che hanno lo scopo di conseguire un dato fine economico sia attraverso l'aumento della produzione e della produttività che attraverso l'espletamento di determinati servizi senza che sia sancito il principio mutualistico. Sono compresi tra gli organismi associativi gli enopoli, gli elaiopoli, i consorzi di miglioramento fondiario ed ogni altra società o ente che abbia come scopo mutualistico l'acquisto o la produzione per i propri soci di sostanze utili per l'agricoltura, l'acquisto di terreni, la raccolta, la conservazione, la trasformazione e vendita di prodotti ai soci.

Orti familiari – Piccole superfici utilizzate essenzialmente per la produzione di ortaggi, legumi freschi, patate, ecc. destinati, di norma, ad essere consumati dalla famiglia del conduttore o da altre persone che lavorano nell'azienda. Su tali superfici possono essere eventualmente presenti anche altre coltivazioni erbacee e/o alcune piante legnose agrarie.

Ortive

Le coltivazioni *ortive in piena aria* sono le coltivazioni di legumi freschi ed ortaggi praticate all'aperto sia in pieno campo che in orti stabili o industriali. Si distinguono in:

- *coltivazioni ortive di pieno campo*, quando sono in avvicendamento con le altre coltivazioni agricole;
- *coltivazioni ortive in orti stabili o industriali*, quando sono caratterizzate da un rapido avvicendamento tra di loro e producono ortaggi e legumi freschi normalmente immessi nel commercio.

Le coltivazioni *ortive protette* sono quelle coltivazioni praticate al coperto per tutto o per la maggior parte del ciclo vegetativo. Rientrano in questa voce:

- *legumi freschi:* fagiolo (compresi i fagioli mangiatutto), pisello (compresi i piselli mangiatutto o taccole), fava;
- *carciofo*;
- *fragola*;
- *pomodoro da mensa*;
- *pomodoro da industria*;
- *altre ortive:* acetosella, aglio, asparago, barbabietola da orto, basilico, bietola, broccolo di rapa, cardo, carota, cavolfiore, cavolo a penna, cavolo broccolo, cavolo cappuccio, cavolo di Bruxelles, cavolo rapa, cavolo rosso, cavolo verza, cetriolo da mensa, cetriolini, cicoria o radicchio (da foglie e da radici), cipolla, cocomero o anguria, crescione, finocchio, funghi (esclusi quelli coltivati in grotte, sotterranei o in appositi edifici), indivia (riccia e scarola), lattuga (cappuccina romana, da taglio), mais dolce, melanzana, melone o popone o cantalupo, pastinaca, peperone, porro, prezzemolo, rapa, ravanella, scalogno,

scorzonera, scorzonera bianca, sedano (da coste e da foglie), sedano rapa (da radice), spinacio, topinambur, zucca, zucchine.

Ovini

Pecore e agnelle montate.

- *Pecore*, femmine che hanno partorito almeno una volta anche se alla data di riferimento della rilevazione sono a riposo o stanno allattando. In questa categoria sono comprese le pecore riformate al termine della loro carriera economica.
- *Agnelle montate*, femmine di meno di un anno montate per la prima volta che non hanno ancora figliato.
- Altri ovini, *agnelli (maschi e femmine di età inferiore ad un anno)*, *agnelloni*, *castrati*, *montoni*. In questa categoria sono comprese le femmine di età superiore ad un anno che non hanno mai partorito (non comprese nelle pecore).
- *Agnelloni*: ovini interi di età superiore ai 12 mesi, non destinati alla riproduzione.
- *Castrati*: maschi della specie ovina di età superiore ad 1 anno castrati destinati alla macellazione.

Pacciamatura – Pratica di copertura del suolo con utilizzo di materiali di origine naturale (paglia, trucioli di legno, schegge di corteccia, foglie secche, ecc.) o di origine artificiale (film plastici, teli di carta, tessuto-non-tessuto, composti altri derivati industriali, ecc.) posto direttamente a contatto con il terreno con diversi scopi agronomici.

Parco – Area naturale protetta iscritta in un elenco ufficiale, generalmente dotata di perimetrazione e di un Ente Gestore operativo. La Legge quadro sulle aree protette, 6 Dicembre 1991, n. 394 all'art.1 comma 1 definisce i parchi nazionali come "costituiti da aree terrestri, lacuali o marine che contengono uno o più ecosistemi intatti o anche parzialmente alterati da interventi antropici, una o più formazioni fisiche, geologiche, geomorfologiche, biologiche di rilievo nazionale o internazionale per valori naturalistici, scientifici, estetici, culturali, educativi e ricreativi, tali da richiedere l'intervento dello Stato ai fini della loro conservazione per le generazioni presenti e future" Il comma 2 definisce i parchi regionali naturali "costituiti da aree terrestri, fluviali, lacuali, ed eventualmente tratti di mare prospicienti la costa, di valore naturalistico ed ambientale, che costituiscono, nell'ambito di una o più Regioni limitrofe, un sistema omogeneo individuato dagli assetti naturali dei luoghi, dai valori paesaggistici e dalle tradizioni culturali delle popolazioni locali".

Parenti del conduttore che lavorano in azienda – Per parenti del conduttore che lavorano in azienda si intendono i discendenti, gli ascendenti ed altri parenti o affini del conduttore (compresi i casi di parentela derivante da adozione) non facenti parte della famiglia del conduttore stesso, la cui attività lavorativa presso l'azienda durante l'annata agraria non è stata svolta a carattere saltuario o occasionale.

Particella catastale – Poligono chiuso di una porzione di territorio situata in uno stesso Comune appartenente ad un'unica proprietà (la quale può appartenere a più soggetti), avente la stessa qualità o classe e la stessa destinazione. Una particella è individuata da un numero, da un foglio catastale all'interno del quale è inserita, dal Comune e Provincia in cui il foglio ricade.

Piante industriali – Tabacco, luppolo, cotone, piante da semi oleosi (colza e ravizzone, girasole, soia, arachide, canapa, lino, papavero, ricino, senape, sesamo), piante aromatiche, medicinali, da condimento (aneto, angelica, anice, assenzio, belladonna, camomilla, capperi, cerfoglio, cumino o carvi, digitale, dragoncello, gelsomino, genziana, hamamelis, issopo, lavanda, liquirizia, maggiorana, malva, melissa o cedronella, menta, origano, piretro, rabarbaro, rafano, rosmarino, ruchetta, salvia, segale cornuta, timo, valeriana, zafferano), canapa (fibra). Canna da zucchero, cicoria da caffè, giaggiolo (ireos), lino (fibra), saggina da scopa, scopiglio, sorgo zuccherino.

Piante sarchiate da foraggio – Barbabietola da foraggio e semizuccherina, carota da foraggio, cavolo da foraggio o rutabaga, pastinaca da foraggio, topinambur, zucca da foraggio. Sono escluse le superfici destinate alla produzione di sementi.

Piantine – Piantine non legnose ai primi stadi di sviluppo destinate alla vendita per essere trapiantate.

Pioppeti – Superfici utilizzate per la coltivazione dei pioppi ad alto fusto anche se il suolo viene parzialmente adibito a coltivazioni erbacee a carattere accessorio o marginale.

Prati permanenti e pascoli – Coltivazioni foraggere erbacee fuori avvicendamento che occupano il terreno per un periodo superiore a cinque anni.

- *Prato permanente* quando il foraggio viene, di norma, raccolto mediante falciatura.
- *Pascolo* quando il foraggio viene utilizzato, di regola, soltanto dal bestiame pascolante.

Prodotti condizionati – Sono da intendere tutti i prodotti principali (o grezzi) che hanno subito una lavorazione e/o manipolazione diversa dalla trasformazione e/o specifici trattamenti fisico-chimici finalizzati a consentirne il trasferimento nello spazio e nel tempo (disidratazione, insilamento, confezionamento, surgelazione, salatura, presso-condizionato o sottovuoto, ecc.).

Prodotti ottenuti dalla lavorazione del latte in azienda – Vanno indicati i singoli quantitativi dei prodotti ottenuti nell'azienda dalla trasformazione del latte munto nell'azienda stessa (formaggio, burro, ricotta).

Prodotti trasformati – Sono da intendere tutti i prodotti derivati dalla trasformazione di prodotti primari (ad esempio, farine di cereali, vino, olio di oliva, passate di pomodoro, ecc.).

Produzione di mangime (impianti per la) – Impianti utilizzati per ridurre in farina o in piccoli frammenti le granaglie ed i foraggi destinati all'alimentazione del bestiame e per miscelare gli elementi costitutivi dei mangimi, previamente tritati o macinati.

Purino – Si intende l'urina di animali domestici comprendenti eventualmente una minima quantità di escrementi e/o acqua.

Raccogliatrici pressatrici di foraggio – Macchine semoventi oppure trainate, portate o semiportate da trattori che effettuano in maniera continua la raccolta, la trinciatura ed il caricamento del foraggio (verde, da insilare semiappassito o secco) e della paglia lasciati sul posto o preventivamente disposti in andane.

Raccolta (macchine per la)

- *Delle ortive*: macchine specializzate per la raccolta di prodotti ortivi, dotate di pettine battitore che possono realizzare in una sola operazione e in modo continuo il distacco delle parti non utilizzabili degli ortaggi e la loro raccolta. Il prodotto raccolto può essere convogliato provvisoriamente in tramogge situate nella stessa macchina;
- *Di uva*: macchine semoventi, oppure trainate o portate da trattori, utilizzate per la vendemmia e costituite da una piattaforma portante e da una testa di raccolta, nonché da installazioni per la raccolta e lo scarico dell'uva;
- *Della frutta*: macchine semoventi dotate di piattaforma mobile a comando idraulico portata all'estremità di telai articolati capaci di spostarsi verticalmente ed orizzontalmente (carrelli elevatori), utilizzati per la raccolta della frutta.

Raccolta meccanizzata della patata (macchine per la) – Macchine semoventi oppure trainate o portate da trattori, che estraggono le patate dal terreno, le separano dalle foglie, zolle, terriccio, ecc., le dispongono in file, le raccolgono e/o le caricano in sacchi o in casse o recipienti da carico o su di un rimorchio. Gli organi che eseguono tale operazione possono essere raccolti in un'unica macchina o divisi in più macchine semplici collegate tra loro.

Raccolta meccanizzata della barbabietola da zucchero (macchine per la) – Macchine semoventi, oppure trainate o portate da trattori, che scollettano le barbabietole da zucchero, le estraggono dal terreno, le allineano in file, le raccolgono in casoni e/o distruggono le foglie, oppure le sistemano in andane trasversali o longitudinali. Gli organi che eseguono tale operazione possono essere raccolti in un'unica macchina o divisi in più macchine semplici collegate tra loro.

Refrigerazione e/o il trattamento igienico del latte (impianti per la) – Impianti per il raffreddamento e la conservazione del latte freddo dopo la mungitura per impedire la moltiplicazione dei batteri. Subito dopo la mungitura si esegue anche la filtrazione del latte mediante filtri adatti, semplici e disinfettabili.

Ricoveri

- *Stalle*: i locali appositamente adibiti all'allevamento dei bovini. Esse possono essere a *stabulazione fissa*, quando i bovini vivono costantemente nelle poste, oppure a *stabulazione libera* allorché gli animali possono muoversi liberamente nell'ambito delle diverse zone della stalla (zona di riposo, di alimentazione, sala di mungitura, ecc.).
- *Ovili*: i locali appositamente predisposti per l'allevamento degli ovini. Come le stalle per bovini, gli ovili possono essere a *stabulazione fissa* o a *stabulazione libera*.
- *Porcilaie*: i locali appositamente predisposti per l'allevamento suino aventi caratteristiche particolari in relazione al tipo di specializzazione produttiva. Le porcilaie *da riproduzione* sono caratterizzate dalla presenza di una zona parto, allevamento e svezzamento destinata ad ospitare le scrofe e la relativa nidata. Le porcilaie *da ingrasso* sono destinate all'allevamento dei suini svezzati, sino al momento della loro vendita.
- *Pollai*: i locali appositamente predisposti per gli allevamenti avicoli e con caratteristiche particolari a seconda del tipo di allevamento praticato. Nei pollai per *allevamento a terra*, l'allevamento stesso è effettuato al suolo in capannoni aperti o chiusi; nei pollai destinati all'*allevamento in batteria* l'allevamento stesso è effettuato al suolo in capannoni aperti o chiusi; nei pollai destinati all'*allevamento in batteria* l'allevamento stesso è effettuato con un sistema di gabbie disposte in fila, in un unico piano o incastellate.

Ripuntatura – Come lavorazione di coltivazione è chiamata anche scarificazione. Si attua nei prati vecchi in inverno o inizio primavera allo scopo di favorire la penetrazione dell'aria, dell'acqua e dei fertilizzanti, di intensificare l'attività microbica e di propiziare la mineralizzazione della sostanza organica.

Ristallo – Un allevamento di bovini generalmente vitelli) acquistati all'esterno, in Italia o all'estero e destinati al macello (sono pertanto esclusi gli acquisti di capi da riproduzione o da rimonta come ad esempio le manze da allevamento).

Rotazione (o avvicendamento a ciclo chiuso) – La successione segue un piano prestabilito di colture che ritornano ciclicamente sugli stessi appezzamenti.

Sarchiatura – Tipica lavorazione di coltivazione, si esegue su piante seminate a file, smuovendo la porzione di terreno libero dalla coltura.

Scarificazione – Come lavorazione di coltivazione è chiamata anche ripuntatura. Si attua nei prati vecchi in inverno o inizio primavera con attrezzi che incidono il terreno con tagli verticali allo scopo di favorire la penetrazione dell'aria, dell'acqua e dei fertilizzanti, di intensificare l'attività microbica e di propiziare la mineralizzazione della sostanza organica.

Scorrimento superficiale ed infiltrazione laterale – Metodo di irrigazione in cui l'acqua viene fatta scorrere sul terreno sistemato a piani inclinati (è tipica delle marcite lombarde) oppure viene immessa in canaletti o in solchi e raggiunge lateralmente, per infiltrazione, le radici delle piante coltivate. E' frequente nell'irrigazione delle sarchiate, in genere, e delle culture ortive del Mezzogiorno.

Sementi – Superfici per la produzione di sementi destinate alla vendita per essere trapiantate. Sono escluse le superfici per la produzione di sementi di cereali, di leguminose, di patate da semina, di piante da semi oleosi. Le superfici utilizzate per la produzione di sementi per il fabbisogno aziendale rientrano nelle varie voci relative alle singole colture.

Seminativi – Le colture di piante erbacee, soggette all'avvicendamento colturale che prevede una durata delle coltivazioni non superiore a cinque anni.

Serre – Costruzione per la protezione delle coltivazioni, di altezza sufficiente per potervi accedere ed eseguire le operazioni colturali e che realizza un ambiente artificiale che permette di coltivare piante fuori stagione o piante che esigono speciali condizioni climatiche. Fra le serre sono comprese sia le installazioni di tipo tradizionale con strutture in muratura o metallica e con copertura di vetro, che le costruzioni più semplici, generalmente costituite da intelaiatura di legno con copertura di materiale plastico rigido o flessibile estesa sia al tetto sia alle pareti, che di norma si rinnova all'inizio della campagna. Non sono considerate serre le costruzioni la cui copertura è limitata al tetto, dato che non si realizza quella differenza tra condizioni ambientali interne ed esterne che è caratteristica delle serre vere e proprie.

Sezione censuaria – Parte del territorio in cui ai fini del catasto è suddiviso il Comune.

Sgombero quotidiano del letame o rimozione dei rifiuti (impianti per lo) – Impianti fissi, meccanici o semi meccanici, che trasportano il letame o i rifiuti fuori dai ricoveri nelle concimaie. Sono esclusi i caricatori frontali o posteriori, i ripulitori-trasportatori di letame fissati alle trattrici e le treggie utilizzate per lo sgombero.

Sili da foraggio – Speciali serbatoi in muratura od in plastica rigida destinati alla conservazione del foraggio verde o semiessiccato che vi subisce una particolare maturazione. Possono essere di tipo *verticale (ermetici, a compressione, ciclatori)* e *orizzontali (a trincea, a fossa, a corridoio, a cumulo)*. Sono da escludere i cosiddetti "sili all'aperto" costituiti da masse di fieno o paglia pressate e conservate all'aperto.

Sommersione – Metodo che prevede la sommersione del terreno con uno strato d'acqua per periodi variabili e con livelli variabili (tipico delle risaie). L'irrigazione "a conca" degli alberi da frutto nel Mezzogiorno è assimilata alla sommersione.

Sovescio – Pratica agricola che prevede la coltivazione di colture intercalari a rapido sviluppo e seminate a forte densità col fine di apportare al terreno azoto e altri elementi fertilizzanti.

Suini

- **Verri**: maschi interi già utilizzati per la funzione riproduttiva o ad essa destinati.
- **Scrofe**: femmine utilizzate o destinate alla riproduzione.
- **Suini da macello**: suini destinati alla produzione di carne compresi i verri e le scrofe riformate, ossia al termine della loro carriera riproduttiva.

Sughero – Sostituisce l'epidermide nella struttura secondaria della pianta; è formato da più strati di cellule nelle cui pareti deposita la suberina, derivata da acidi grassi.

Superficie aziendale

- *Superficie Totale*: area complessiva dei terreni dell'azienda formata dalla superficie agricola utilizzata, da quella coperta da arboricoltura da legno, da boschi, dalla superficie agraria non utilizzata, nonché dall'area occupata da parchi e giardini ornamentali, fabbricati, stagni, canali, cortili situati entro il perimetro dei terreni che costituiscono l'azienda.
- *Superficie agricola utilizzata*: insieme dei terreni investiti a seminativi, coltivazioni legnose agrarie, orti familiari, prati permanenti e pascoli e castagneti da frutto. Essa costituisce la superficie investita ed effettivamente utilizzata in coltivazioni propriamente agricole. E' esclusa la superficie investita a funghi in grotte, sotterranei ed appositi edifici.
- *Agraria non utilizzata*: insieme dei terreni dell'azienda non utilizzati a scopi agricoli per una qualsiasi ragione (di natura economica, sociale od altra), ma suscettibili di essere utilizzati a scopi agricoli mediante l'intervento di mezzi normalmente disponibili presso un'azienda agricola. Sono compresi gli eventuali terreni abbandonati facenti parte dell'azienda ed aree destinate ad attività ricreative. Sono esclusi i terreni a riposo.
- *Altra*: è costituita dalle aree occupate da fabbricati, cortili, strade poderali, fossi, canali, cave, terre sterili, rocce, parchi e giardini ornamentali. Sono comprese anche le superfici delle grotte, dei sotterranei e degli appositi edifici destinati alla coltivazione dei funghi.

Superficie in produzione – Per superficie in produzione si intende quella che risulta occupata dagli impianti in fase produttiva, anche se, a seguito di avversità climatiche e/o attacchi parassitari, non ha dato luogo a produzione.

Terreni a riposo – Terreni, lavorati (maggesi) o non, che entrano in avvicendamento e sui quali non è praticata alcuna coltura nel corso dell'annata agraria. I dati sono forniti distintamente per le superfici soggette e non a regime d'aiuto comunitario secondo quanto previsto dalla nuova Politica Agraria Comune (PAC). Sono esclusi i terreni in stato di abbandono per una qualsiasi ragione di natura economica, sociale od altra.

Titolo di possesso dei terreni – Sono assimilati alla *proprietà*: l'usufrutto, l'enfiteusi, l'assegnazione dei terreni da parte di enti di sviluppo, consorzi e simili, il beneficio parrocchiale, la colonia perpetua. Sono assimilati all'*affitto*: l'affitto misto e l'uso gratuito.

Trasformazione di uva e olive (impianti per la) – Impianti utilizzati per la trasformazione dell'uva o delle olive azionati a motore e situati, in genere, in appositi locali destinati ed attrezzati a tale scopo. Sono escluse le pigiatrici, le diraspatrici ed i torchi azionati a mano.

Trattamento e la trasformazione del latte (impianti per il) – Impianti propri dell'azienda utilizzati esclusivamente o prevalentemente per il trattamento e la trasformazione del latte aziendale.

Trattrici – Trattrici con almeno due assi, utilizzate per l'esecuzione dei lavori agricoli. Sono compresi i veicoli a motore trasformati (derivate) ed i veicoli a motore specializzati (Jeep, Unimag, ecc.) che vengono utilizzati come trattrici agricole propriamente dette.

Tunnel e campane

- *Tunnel*: coperture installate allo scopo di proteggere file di piante;
- *Campane*: coperture installate allo scopo di proteggere singole piante.

Tra i tunnel e le campane sono compresi i cassoni fissi e mobili.

Uso civico – E' il diritto che gruppi di persone (collettività di abitanti di un Comune o di una sua frazione) o, anche, di una sola parte di essi o di una collettività di altro tipo (associazione agraria, università, comunanza, partecipazione, dominio collettivo, vicinia, regola, ecc.), esercitano su terreni appartenenti a privati, oppure, ad enti territoriali od associativi di vario genere (Legge 16 giugno 1927, n. 1766, G.U. 3 ottobre 1927, n. 228 e regolamento di applicazione 26 febbraio 1926, n. 332, G.U. 8 marzo 1928, n. 57 e leggi delle Regioni di Statuto ordinario ed a Statuto speciale che regolano la materia).

Uva per la produzione di vini a denominazione di origine controllata (vini DOC) e controllata e garantita (vini DOCG) – Uva prodotta da viti appartenenti a vitigni di uva da vino le cui superfici sono iscritte all'*Albo dei vigneti* istituito presso le Camere di Commercio, Industria, Artigianato e Agricoltura, per la produzione di vini a denominazione di origine controllata (vini DOC) e controllata e garantita (vini DOCG). Tale uva può essere destinata in tutto o in parte alla produzione di altri vini o al consumo diretto.

Uva per la produzione di altri vini (compresi i vini da tavola con indicazione geografica) – Uva prodotta da viti appartenenti a vitigni di uva da vino le cui superfici non sono iscritte all'*Albo dei vigneti*. Tale uva può anche essere destinata in tutto o in parte al consumo diretto.

Uva da tavola – Uva prodotta da viti appartenenti a vitigni di uva da tavola, anche se essa viene destinata del tutto o in parte alla vinificazione.

Uva per la produzione di vini da tavola con indicazione geografica – Uva per la produzione di altri vini le cui superfici sono destinate dall'azienda alla produzione di vini da tavola con indicazione geografica e dichiarate come tali alla competente Camera di Commercio, Industria, Artigianato e Agricoltura. Per indicazione geografica si intende la specificazione della zona di produzione in cui ricadono le superfici a vite. Tale zona può essere costituita da una o più unità amministrative (Comune, Provincia, Regione) oppure da una parte del loro territorio o da località delimitate da apposito decreto del Ministero dell'agricoltura e delle foreste.

Viti madri di portinnesto – Piante di vite appartenenti a varietà coltivate per la produzione di materiale per la moltiplicazione della vite (tralci). Trattasi di particolari varietà di viti dalle quali vengono prelevate parti di tralci le quali, interrate, emettono radici dando origine ad una nuova piante di vite (barbatella).

Viti non innestate – Giovani piante di vite messe a dimora e non ancora innestate, ma destinate ad esserlo.

Vitigno – Varietà di una stessa specie di vite, compresi i loro incroci e reincroci, nonché gli incroci tra diverse specie di vite, coltivate per la produzione di uva da vino, uva da tavola o materiale per la moltiplicazione vegetativa della vite.

Vivai – Superfici investite a piantine legnose agrarie e forestali, destinate ad essere trapiantate. Sono esclusi i vivai forestali destinati al fabbisogno aziendale, la cui superficie è compresa tra le colture boschive.