

# CARATTERISTICHE STRUTTURALI DELLE AZIENDE AGRICOLE

FASCICOLO PROVINCIALE  
**PRATO**



SISTEMA STATISTICO NAZIONALE  
ISTITUTO NAZIONALE DI STATISTICA

# Caratteristiche strutturali delle aziende agricole

## FASCICOLO PROVINCIALE PRATO

*5° Censimento generale dell'agricoltura  
22 ottobre 2000*

*Coordinatore scientifico:* Bruno Massoli  
*Progetto informatico elaborazione dati:* M. Carla Runci  
*Progetto informatico diffusione dati:* Alberto Sorce  
*Coordinamento editoriale diffusione dati:* Franco Lorenzini

Per chiarimenti sul contenuto  
della pubblicazione rivolgersi a:  
ISTAT, Servizio CUE, Via Adolfo Ravà 150 - Roma

Tel: 06.59584535 - 06.59524573  
Fax: 06.5940121

**CARATTERISTICHE  
STRUTTURALI  
DELLE AZIENDE  
AGRICOLE**

**FASCICOLO PROVINCIALE  
PRATO**

Istituto Nazionale di Statistica  
Via Cesare Balbo, 16 - Roma

*Coordinamento tecnico editoriale:*  
Andrea Braghin - Piero Crivelli  
Servizio Produzione Editoriale  
Via Tuscolana, 1782 - Roma

*Stampa Digitale:*  
Industrie Abbate S.p.a. - dicembre 2002

*Tiratura:*  
200 copie

Si autorizza la riproduzione a fini  
non commerciali e con la citazione della fonte

Il volume e le tavole in esso contenute sono disponibili in formato  
elettronico al sito Internet dell'Istat: [www.istat.it](http://www.istat.it) o al sito dedicato  
esclusivamente ai censimenti: [www.censimenti.it](http://www.censimenti.it)



# Indice

<b>Presentazione .....</b>	<b>13</b>
 <b>Introduzione</b>	
1. Cenni storici .....	15
2. Le basi giuridiche .....	16
3. La struttura organizzativa .....	16
4. Le attività di formazione ed istruzione della rete di rilevazione .....	20
5. Il campo di osservazione e l'unità di rilevazione .....	20
6. I criteri per l'individuazione delle aziende agricole .....	21
7. Il questionario di rilevazione .....	22
8. Epoca di riferimento dei dati .....	23
9. L'aggiornamento degli elenchi comunali delle aziende agricole .....	23
10. Le indagini pilota pre-censuarie .....	25
11. Le operazioni preliminari della rete di rilevazione .....	26
12. Le attività di raccolta dei dati .....	27
13. La registrazione controllata .....	28
14. Il trattamento informatico dei dati .....	29
15. Il piano di diffusione dei risultati .....	30
16. Le indagini di qualità e copertura .....	32
 <b>Avvertenze alle tavole .....</b>	 <b>35</b>
 <b>Tavole statistiche</b>	
<b>Capitolo 1 – Confronti temporali (Universo Italia)</b>	
Tavola 1.1 – Aziende e relativa superficie totale per forma di conduzione e titolo di possesso dei terreni .....	43
Tavola 1.2 – Aziende e relativa superficie agricola utilizzata (SAU) per forma di conduzione e titolo di possesso dei terreni .....	43
Tavola 1.3 – Aziende e relativa superficie totale per classe di superficie totale e classe di superficie agricola utilizzata (SAU) .....	44
Tavola 1.4 – Aziende e relativa superficie investita per le principali coltivazioni praticate .....	44
Tavola 1.5 – Aziende con irrigazione secondo il tipo di approvvigionamento dell'acqua irrigua ed il sistema di irrigazione .....	45
Tavola 1.6 – Aziende con irrigazione secondo le principali coltivazioni irrigate .....	45
Tavola 1.7 – Aziende con allevamenti secondo le principali specie di bestiame .....	46
Tavola 1.8 – Aziende e relativo numero di giornate di lavoro per categoria di manodopera aziendale e classe di giornate di lavoro aziendale .....	46
Tavola 1.9 – Aziende con abitazioni .....	47

Tavola 1.10	– Aziende che utilizzano mezzi meccanici nel complesso e numero di mezzi di proprietà dell'azienda .....	47
-------------	--	----

## Capitolo 2 – Dati provinciali (Universo Italia)

### Notizie generali sull'azienda

Tavola 2.1	– Aziende, relativa superficie totale e numero di giornate di lavoro effettuate nell'azienda per classe di superficie totale e forma giuridica .....	51
Tavola 2.2	– Aziende, relativa superficie totale e numero di giornate di lavoro effettuate nell'azienda per classe di superficie totale e forma di conduzione .....	53
Tavola 2.3	– Aziende, relativa superficie agricola utilizzata (SAU) e numero di giornate di lavoro effettuate nell'azienda per classe di superficie agricola utilizzata e forma giuridica .....	54
Tavola 2.4	– Aziende, relativa superficie agricola utilizzata (SAU) e numero di giornate di lavoro effettuate nell'azienda per classe di superficie agricola utilizzata e forma di conduzione .....	56
Tavola 2.5	– Aziende e relativa superficie totale per classe di superficie totale, forma di conduzione, titolo di possesso dei terreni e zona altimetrica .....	57
Tavola 2.6	– Aziende e relativa superficie agricola utilizzata (SAU) per classe di superficie agricola utilizzata, forma di conduzione, titolo di possesso dei terreni e zona altimetrica .....	63
Tavola 2.7	– Aziende per numero dei corpi di terreno, classe di superficie totale e classe di superficie agricola utilizzata (SAU) .....	69
Tavola 2.8	– Superficie totale per numero dei corpi di terreno, classe di superficie totale e classe di superficie agricola utilizzata (SAU) .....	70
Tavola 2.9	– Superficie agricola utilizzata (SAU) per numero dei corpi di terreno, classe di superficie totale e classe di superficie agricola utilizzata .....	71

### Utilizzazione dei terreni

Tavola 2.10	– Aziende e relativa superficie per forma di utilizzazione dei terreni, classe di superficie totale e classe di superficie agricola utilizzata (SAU) .....	72
Tavola 2.11	– Aziende con seminativi e relativa superficie investita per classe di superficie agricola utilizzata (SAU) e principali coltivazioni praticate .....	73
Tavola 2.12	– Aziende con coltivazioni legnose agrarie e relativa superficie investita per le principali coltivazioni praticate e per classe di superficie agricola utilizzata (SAU).....	79
Tavola 2.13	– Aziende con vite e relativa superficie investita per natura della produzione, classe di superficie agricola utilizzata (SAU), forma di conduzione e zona altimetrica .....	80
Tavola 2.14	– Aziende con vite e relativa superficie investita per natura della produzione e classe di superficie investita a vite .....	83
Tavola 2.15	– Aziende con vite e relativa superficie investita per classe di superficie investita a vite, classe di superficie agricola utilizzata (SAU) e forma di conduzione .....	84
Tavola 2.16	– Aziende con vite e relativa superficie investita per natura della produzione, età delle viti e tipo di vitigno .....	85
Tavola 2.17	– Aziende con arboricoltura da legno e/o boschi e relativa superficie per classe di superficie totale e zona altimetrica .....	89
Tavola 2.18	– Aziende che attuano la gestione dei boschi per tipo di intervento e forma giuridica .....	92

Tavola 2.19	– Aziende che attuano la gestione dei boschi per tipo di intervento, classe di superficie totale, forma di conduzione e zona altimetrica .....	93
Tavola 2.20	– Aziende con superficie irrigabile per classe di superficie irrigabile, classe di superficie totale, classe di superficie agricola utilizzata (SAU) e zona altimetrica .....	94
Tavola 2.21	– Aziende che praticano l'irrigazione e relativa superficie irrigata per classe di superficie irrigata, classe di superficie totale, classe di superficie agricola utilizzata (SAU) e zona altimetrica .....	95
Tavola 2.22	– Aziende per principali coltivazioni irrigate e relativa superficie irrigata per classe di superficie agricola utilizzata (SAU), classe di superficie irrigata e zona altimetrica .....	96
Tavola 2.23	– Aziende che praticano l'irrigazione per tipo di approvvigionamento dell'acqua irrigua, classe di superficie totale e classe di superficie agricola utilizzata (SAU) .....	97
Tavola 2.24	– Aziende che praticano l'irrigazione per tipo di approvvigionamento dell'acqua irrigua, forma di conduzione e zona altimetrica .....	98
Tavola 2.25	– Aziende per sistema di irrigazione e relativa superficie irrigata per classe di superficie agricola utilizzata (SAU), classe di superficie irrigata e zona altimetrica .....	99
Tavola 2.26	– Aziende con impianti per la lavorazione e trasformazione dei prodotti delle coltivazioni per classe di superficie totale e classe di superficie agricola utilizzata (SAU) .....	100
<b>Allevamenti</b>		
Tavola 2.27	– Aziende con allevamenti e relativo numero di capi per specie di bestiame, classe di superficie totale e classe di superficie agricola utilizzata (SAU) .....	101
Tavola 2.28	– Aziende con allevamenti e relativo numero di capi per specie di bestiame, forma di conduzione e zona altimetrica .....	102
Tavola 2.29	– Aziende con bovini e/o bufalini e relativo numero di capi per classe di superficie totale e categoria .....	103
Tavola 2.30	– Aziende con suini e relativo numero di capi per classe di superficie totale e categoria .....	104
Tavola 2.31	– Aziende con ovini, caprini, equini, allevamenti avicoli, conigli, struzzi e/o altri allevamenti e relativo numero di capi per classe di superficie totale, specie e categoria .....	105
Tavola 2.32	– Aziende con bovini e relativo numero di capi per classe di capi, classe di superficie totale e classe di superficie agricola utilizzata (SAU) .....	106
Tavola 2.33	– Aziende con bovini e relativo numero di capi per classe di capi, forma di conduzione e zona altimetrica .....	107
Tavola 2.34	– Aziende con vacche da latte e relativo numero di capi per classe di capi, classe di superficie totale e classe di superficie agricola utilizzata (SAU) .....	108
Tavola 2.35	– Aziende con vacche da latte e relativo numero di capi per classe di capi, forma di conduzione e zona altimetrica .....	109
Tavola 2.36	– Aziende con suini e relativo numero di capi per classe di capi, classe di superficie totale e classe di superficie agricola utilizzata (SAU) .....	110
Tavola 2.37	– Aziende con suini e relativo numero di capi per classe di capi, forma di conduzione e zona altimetrica .....	111
Tavola 2.38	– Aziende con ovini e relativo numero di capi per classe di capi, classe di superficie totale e classe di superficie agricola utilizzata (SAU) .....	112
Tavola 2.39	– Aziende con ovini e relativo numero di capi per classe di capi, forma di conduzione e zona altimetrica .....	113

Tavola 2.40	– Aziende con polli da carne e relativo numero di capi per classe di capi, classe di superficie totale e classe di superficie agricola utilizzata (SAU) .....	114
Tavola 2.41	– Aziende con polli da carne e relativo numero di capi per classe di capi, forma di conduzione e zona altimetrica .....	115
Tavola 2.42	– Aziende con galline da uova e relativo numero di capi per classe di capi, classe di superficie totale e classe di superficie agricola utilizzata (SAU) .....	116
Tavola 2.43	– Aziende con galline da uova e relativo numero di capi per classe di capi, forma di conduzione e zona altimetrica .....	117
Tavola 2.44	– Aziende che dispongono di ricoveri per animali e relativo numero di ricoveri per specie di ricovero, classe di superficie totale, classe di capienza di capi adulti ricoverabili e zona altimetrica .....	118
Tavola 2.45	– Aziende che dispongono di ricoveri per animali per numero di capi adulti ricoverabili, tipo di ricovero e tipo di impianto .....	119

### **Mezzi meccanici**

Tavola 2.46	– Aziende che utilizzano mezzi meccanici aziendali ed extraziendali per titolo di possesso dei mezzi meccanici, tipo di mezzo utilizzato e zona altimetrica.....	120
Tavola 2.47	– Aziende che utilizzano mezzi meccanici aziendali ed extraziendali per tipo di possesso, tipo di mezzo utilizzato e zona altimetrica .....	121
Tavola 2.48	– Aziende che utilizzano mezzi meccanici di proprietà dell'azienda e relativo numero di mezzi per classe di superficie agricola utilizzata (SAU) e tipo di mezzo utilizzato .....	122
Tavola 2.49	– Aziende che utilizzano i principali mezzi meccanici di proprietà dell'azienda per numero di mezzi e tipo di mezzo utilizzato .....	123

### **Lavoro**

Tavola 2.50	– Aziende e relativo numero di giornate di lavoro aziendale per classe di giornate di lavoro, classe di superficie totale e classe di superficie agricola utilizzata (SAU) .....	124
Tavola 2.51	– Aziende e relativo numero di giornate di lavoro aziendale per classe di giornate di lavoro, forma di conduzione e zona altimetrica .....	125
Tavola 2.52	– Aziende per categoria di manodopera familiare, classe di superficie totale, classe di superficie agricola utilizzata (SAU) e sesso .....	126
Tavola 2.53	– Aziende per categoria di altra manodopera aziendale, classe di superficie totale, classe di superficie agricola utilizzata (SAU) e sesso .....	128
Tavola 2.54	– Giornate di lavoro aziendale per categoria di manodopera familiare, classe di superficie totale, classe di superficie agricola utilizzata (SAU) e sesso .....	130
Tavola 2.55	– Giornate di lavoro aziendale per categoria di altra manodopera aziendale, classe di superficie totale, classe di superficie agricola utilizzata (SAU) e sesso .....	132
Tavola 2.56	– Aziende per categoria di manodopera familiare, forma di conduzione, zona altimetrica e sesso .....	134
Tavola 2.57	– Aziende per categoria di altra manodopera aziendale, forma di conduzione, zona altimetrica e sesso .....	135
Tavola 2.58	– Giornate di lavoro aziendale per categoria di manodopera familiare, forma di conduzione, zona altimetrica e sesso .....	136
Tavola 2.59	– Giornate di lavoro aziendale per categoria di altra manodopera aziendale, forma di conduzione, zona altimetrica e sesso .....	137
Tavola 2.60	– Componenti della manodopera familiare per categoria, classe di superficie totale, classe di superficie agricola utilizzata (SAU) e sesso .....	138



Tavola 2.61	– Persone per categoria di altra manodopera aziendale, classe di superficie totale, classe di superficie agricola utilizzata (SAU) e sesso .....	140
Tavola 2.62	– Persone per categoria di manodopera familiare, forma di conduzione, zona altimetrica e sesso .....	142
Tavola 2.63	Persone per categoria di altra manodopera aziendale, forma di conduzione, zona altimetrica e sesso .....	143
Tavola 2.64	– Componenti la famiglia del conduttore per numero di componenti, classe di superficie agricola utilizzata (SAU), classe di giornate di lavoro aziendale e sesso .....	144
Tavola 2.65	– Componenti la famiglia del conduttore per numero di componenti, forma di conduzione, zona altimetrica e sesso .....	146
Tavola 2.66	– Componenti la famiglia e parenti del conduttore con attività lavorativa esercitata esclusivamente o prevalentemente presso l'azienda o fuori l'azienda per settore di attività economica, classe di superficie agricola utilizzata (SAU) e forma di conduzione .....	147
Tavola 2.67	– Capi azienda per classe di superficie totale, titolo di studio e sesso .....	151
Tavola 2.68	– Giornate di lavoro dei capi azienda per classe di superficie totale, titolo di studio e sesso .....	153
Tavola 2.69	– Capi azienda per classe di età (in anni compiuti), classe di giornate di lavoro e sesso .....	155
Tavola 2.70	– Giornate di lavoro dei capi azienda per classe di età (in anni compiuti), classe di giornate di lavoro e sesso .....	157

#### **Altre notizie**

Tavola 2.71	– Aziende interessate al contoterzismo e relativo numero di giornate di lavoro secondo l'utilizzazione dei mezzi meccanici per classe di superficie totale e classe di superficie agricola utilizzata (SAU) .....	159
Tavola 2.72	– Aziende interessate al contoterzismo e relativo numero di giornate di lavoro secondo l'utilizzazione dei mezzi meccanici per forma di conduzione e zona altimetrica .....	160
Tavola 2.73	– Aziende che utilizzano mezzi meccanici in altre aziende agricole e relative giornate di lavoro per classe di giornate di lavoro effettuate in altre aziende, classe di superficie agricola utilizzata (SAU) e classe di giornate di lavoro aziendale .....	161
Tavola 2.74	– Aziende che utilizzano mezzi meccanici in altre aziende agricole e relative giornate di lavoro per classe di giornate di lavoro effettuate in altre aziende, forma di conduzione e zona altimetrica .....	162
Tavola 2.75	– Aziende che utilizzano mezzi meccanici extraziendali e relative giornate di lavoro extraziendale per classe di giornate di lavoro extraziendale, classe di superficie agricola utilizzata (SAU) e classe di giornate di lavoro aziendale ....	163
Tavola 2.76	– Aziende che utilizzano mezzi meccanici extraziendali e relative giornate di lavoro extraziendale per classe di giornate di lavoro extraziendale, forma di conduzione e zona altimetrica .....	164
Tavola 2.77	– Aziende che utilizzano mezzi meccanici extraziendali e superficie lavorata secondo le principali operazioni effettuate per classe di superficie agricola utilizzata (SAU), forma di conduzione e zona altimetrica .....	165
Tavola 2.78	– Aziende con attrezzature informatiche per classe di superficie agricola utilizzata (SAU) e forma di conduzione .....	166

#### **Capitolo 3 – Dati provinciali (Universo CEE)**

Tavola 3.1	– Aziende e relativa superficie totale per classe di superficie totale, forma di conduzione, titolo di possesso dei terreni e zona altimetrica .....	169
------------	--	-----

Tavola 3.2	– Aziende e relativa superficie agricola utilizzata (SAU) per classe di superficie agricola utilizzata, forma di conduzione, titolo di possesso dei terreni e zona altimetrica .....	175
Tavola 3.3	– Aziende e relativa superficie per forma di utilizzazione dei terreni, classe di superficie totale e classe di superficie agricola utilizzata (SAU) .....	181
Tavola 3.4	– Aziende con seminativi e relativa superficie investita per classe di superficie agricola utilizzata (SAU) e principali coltivazioni praticate .....	182
Tavola 3.5	– Aziende con coltivazioni legnose agrarie e relativa superficie investita per le principali coltivazioni praticate e per classe di superficie agricola utilizzata (SAU) .....	188
Tavola 3.6	– Aziende con superficie irrigabile per classe di superficie irrigabile, classe di superficie totale, classe di superficie agricola utilizzata (SAU) e zona altimetrica .....	189
Tavola 3.7	– Aziende con allevamenti e relativo numero di capi per specie di bestiame, classe di superficie totale e classe di superficie agricola utilizzata (SAU) .....	190
Tavola 3.8	– Aziende con bovini e relativo numero di capi per classe di capi, classe di superficie totale e classe di superficie agricola utilizzata (SAU) .....	191
Tavola 3.9	– Aziende con vacche da latte e relativo numero di capi per classe di capi, classe di superficie totale e classe di superficie agricola utilizzata (SAU) .....	192
Tavola 3.10	– Aziende con suini e relativo numero di capi per classe di capi, classe di superficie totale e classe di superficie agricola utilizzata (SAU) .....	193
Tavola 3.11	– Aziende con ovini e relativo numero di capi per classe di capi, classe di superficie totale e classe di superficie agricola utilizzata (SAU) .....	194
Tavola 3.12	– Aziende con polli da carne e relativo numero di capi per classe di capi, classe di superficie totale e classe di superficie agricola utilizzata (SAU) .....	195
Tavola 3.13	– Aziende con galline da uova e relativo numero di capi per classe di capi, classe di superficie totale e classe di superficie agricola utilizzata (SAU) .....	196
Tavola 3.14	– Aziende che utilizzano mezzi meccanici aziendali ed extraaziendali per titolo di possesso dei mezzi meccanici, tipo di mezzo utilizzato e zona altimetrica .....	197
Tavola 3.15	– Aziende e relativo numero di giornate di lavoro aziendale per classe di giornate di lavoro, classe di superficie totale e classe di superficie agricola utilizzata (SAU) .....	198
Tavola 3.16	– Aziende per categoria di manodopera familiare, classe di superficie totale, classe di superficie agricola utilizzata (SAU) e sesso .....	199
Tavola 3.17	– Aziende per categoria di altra manodopera aziendale, classe di superficie totale, classe di superficie agricola utilizzata (SAU) e sesso .....	201
Tavola 3.18	– Aziende interessate al contoterzismo e relativo numero di giornate di lavoro secondo l'utilizzazione dei mezzi meccanici per classe di superficie totale e classe di superficie agricola utilizzata (SAU) .....	203

#### **Capitolo 4 – Dati comunali**

Tavola 4.1	– Aziende per forma di conduzione, comune e zona altimetrica .....	207
Tavola 4.2	– Superficie totale per forma di conduzione delle aziende, comune e zona altimetrica .....	208
Tavola 4.3	– Superficie agricola utilizzata (SAU) per forma di conduzione delle aziende, comune e zona altimetrica .....	209
Tavola 4.4	– Aziende per titolo di possesso dei terreni, comune e zona altimetrica .....	210
Tavola 4.5	– Superficie totale per titolo di possesso dei terreni, comune e zona altimetrica..	211
Tavola 4.6	– Superficie agricola utilizzata (SAU) per titolo di possesso dei terreni, comune e zona altimetrica .....	212

Tavola 4.7	– Aziende per classe di superficie totale, comune e zona altimetrica .....	213
Tavola 4.8	– Superficie totale per classe di superficie, comune e zona altimetrica .....	214
Tavola 4.9	– Aziende per classe di superficie agricola utilizzata (SAU), comune e zona altimetrica .....	215
Tavola 4.10	– Superficie agricola utilizzata (SAU) per classe di SAU, comune e zona altimetrica .....	216
Tavola 4.11	– Superficie aziendale secondo l'utilizzazione dei terreni per comune e zona altimetrica .....	217
Tavola 4.12	– Aziende con seminativi e relativa superficie per le principali coltivazioni praticate, comune e zona altimetrica .....	218
Tavola 4.13	– Aziende con coltivazioni legnose agrarie e relativa superficie per le principali coltivazioni praticate, comune e zona altimetrica .....	219
Tavola 4.14	– Aziende con allevamenti e aziende con bovini, bufalini, suini e relativo numero di capi per comune e zona altimetrica .....	220
Tavola 4.15	– Aziende con ovini, caprini, equini, allevamenti avicoli e relativo numero di capi per comune e zona altimetrica .....	221
Tavola 4.16	– Persone per categoria di manodopera agricola, comune e zona altimetrica ....	222
Tavola 4.17	– Giornate di lavoro aziendale per categoria di manodopera agricola, comune e zona altimetrica .....	223
Tavola 4.18	– Aziende che utilizzano mezzi meccanici in complesso e relativo numero di mezzi di proprietà dell'azienda per comune e zona altimetrica .....	224
 <b>Allegati</b>		
Glossario .....		227
Questionario di azienda agricola .....		243



# Presentazione

In questo fascicolo sono riportati i risultati definitivi del 5° Censimento generale dell'agricoltura. Le tavole formano un ampio quadro conoscitivo dell'agricoltura nello specifico territorio di riferimento e della sua evoluzione rispetto al 1990 e al 1982, anni di effettuazione dei due precedenti censimenti. In particolare, le tavole di questo fascicolo trattano delle caratteristiche strutturali delle aziende agricole, rinviando ad altri fascicoli di prossima uscita le informazioni relative alle caratteristiche tipologiche (dimensione economica e orientamento tecnico delle aziende agricole).

Il fascicolo è stato strutturato in modo da offrire all'utente non solo dati sulle dimensioni del settore agricolo nel territorio di riferimento, ma anche informazioni sui principali aspetti tecnici e metodologici che hanno caratterizzato l'esecuzione del Censimento.

Dopo brevi cenni storici sui censimenti dell'agricoltura effettuati in Italia, vengono fornite indicazioni sulle basi giuridiche del Censimento, sulle indagini pilota realizzate per verificare sul piano tecnico l'efficacia delle procedure previste e degli strumenti di rilevazione, sulle modalità dell'aggiornamento preliminare degli elenchi comunali delle aziende agricole, finalizzato ad ottenere la massima copertura dei risultati, sulla struttura organizzativa adottata per la rilevazione e sulle modalità di istruzione del personale addetto alle operazioni censuarie.

Vengono, inoltre, riportate le definizioni relative all'unità di rilevazione adottata per il Censimento, in continuità con le precedenti edizioni e in coerenza con le regole statistiche internazionali ed europee; si tratta in particolare delle definizioni di *azienda agricola*, *forestale* e *zootecnica*, di *centro aziendale* e di *conduttore dell'azienda*. Ulteriori informazioni sono offerte in merito ai criteri stabiliti per individuare le unità da censire sul territorio. Alla determinazione del campo di osservazione è dedicato un breve paragrafo nel quale viene specificata la differenza tra universo delle aziende a livello nazionale e a livello comunitario. Le innovazioni apportate al questionario di rilevazione rispetto alle precedenti edizioni del Censimento sono presentate in un apposito paragrafo, mentre il questionario stesso è riprodotto alla fine del fascicolo.

Lo svolgimento delle operazioni censuarie viene riassunto nei paragrafi successivi, mettendo in luce le operazioni preliminari eseguite dagli organi censuari e lo sviluppo delle attività di raccolta dei dati che sono stati monitorati in continuo attraverso un sistema di *reporting* condiviso dai principali organi censuari, aventi accesso ad un sito Internet predisposto allo scopo dall'Istat. Altre informazioni sulle attività censuarie sono riassunte in merito alla registrazione controllata e al trattamento informatico dei dati per la loro validazione e correzione.

Nell'ultimo paragrafo della "Introduzione" al fascicolo si dà conto delle modalità di diffusione dei risultati provvisori e definitivi e viene presentato il piano di pubblicazione del 5° Censimento generale dell'agricoltura, in modo da orientare il lettore circa la complessiva offerta informativa predisposta dall'Istat sia su supporto cartaceo che informatico, in questo caso attraverso la disponibilità di un *data warehouse* accessibile dal sito Internet dell'Istituto.

Per facilitare l'interpretazione dei dati riportati nelle tavole statistiche, sono state redatte apposite "Avvertenze", nelle quali viene chiarito il significato dei valori presenti in ciascuna di esse.

Le tavole statistiche di questo fascicolo sono 124 e sono state raggruppate in quattro capitoli.

Il Capitolo 1 – Confronti temporali (Universo Italia) – riporta in 10 tavole statistiche i dati del territorio di riferimento del fascicolo, relativi ai principali caratteri rilevati, messi a confronto con i dati risultati dai censimenti del 1990 e del 1982 in termini di valori assoluti. Vengono presentati anche confronti in termini di indicatori sintetici, quali la superficie media per azienda. Tutti i confronti sono

effettuati con riferimento all'universo Italia che comprende tutte le aziende agricole censite nel territorio di riferimento del fascicolo, quale che sia la loro ampiezza in termini di superficie e di dimensione economica.

Il Capitolo 2 – Dati provinciali (Universo Italia) – contiene le elaborazioni effettuate sui risultati aggregati a livello complessivo e per zone altimetriche. I dati considerati nelle 78 tavole statistiche si riferiscono alle informazioni registrate nel questionario di azienda, combinando i diversi caratteri strutturali in relazione all'argomento considerato.

Un primo gruppo di tavole prende in esame le informazioni generali sull'azienda, concernenti la forma giuridica e il sistema di conduzione, inteso sia come rapporto tra impresa e lavoro (forma di conduzione), sia come rapporto tra impresa e proprietà fondiaria (titolo di possesso dei terreni). Fanno parte di questo primo gruppo di tavole anche quelle dedicate alla frammentazione delle superfici aziendali in corpi di terreno.

Gli aspetti relativi all'utilizzazione dei terreni vengono trattati mettendo in luce la destinazione delle superfici alle principali classi di coltivazione dei terreni durante l'annata agraria 1999-2000. In questo ambito sono presentate anche alcune tavole statistiche che espongono i dati relativi alle sole aziende con terreni irrigui. Viene inoltre proposta una dettagliata analisi della viticoltura con riferimento agli impianti secondo la loro natura, la classe di età e il tipo di vitigno.

Le elaborazioni sulle aziende con allevamenti riguardano la consistenza delle specie di bestiame più rilevanti dal punto di vista economico, nonché i ricoveri per animali con riferimento alla loro capienza e alla dotazione di specifiche installazioni.

Alla meccanizzazione aziendale sono riferite numerose tavole che ne descrivono l'intensità e la diffusione distinguendo per tipo di mezzo meccanico e per titolo di utilizzazione (in proprietà, in comproprietà, in conto terzi). Particolare attenzione è dedicata al contoterzismo attivo e passivo che viene esaminato anche in relazione al numero di giornate di lavoro effettuate in azienda.

Le tavole sulla manodopera aziendale riportano i dati differenziati per singole categorie e per genere. L'analisi riguarda il volume di lavoro e il numero di persone che hanno lavorato in azienda durante l'annata agraria 1999-2000. Il tipo di attività lavorativa esercitata fuori dall'azienda agricola dal conduttore e dai suoi familiari è considerata in una specifica tavola. Ulteriori informazioni sono fornite in merito alle caratteristiche socio-demografiche dei conduttori e dei capi azienda, nonché alla composizione della famiglia del conduttore.

Il Capitolo 3 – Dati provinciali (Universo CEE) – comprende 18 tavole statistiche elaborate in base al particolare campo di osservazione comunitario, comparabile tra gli stati membri dell'Unione Europea. Esso differisce dall'Universo Italia per il fatto che non comprende le aziende agricole con superficie agricola utilizzata (SAU) inferiore ad un ettaro e con produzione agricola commercializzata inferiore a 4 milioni di Lire (pari a 2.065,83 Euro). Le elaborazioni relative alle aziende che superano almeno uno dei due limiti citati, offrono agli utenti la possibilità di confrontare alcune fondamentali caratteristiche strutturali del settore, anche per zone altimetriche, secondo i due campi di osservazione della rilevazione censuaria: quello nazionale e quello comunitario.

Il Capitolo 4 – Dati comunali – riporta per ciascun Comune la ripartizione delle aziende esistenti nei territori di rispettiva competenza, secondo i principali caratteri da esse possedute.

In allegato è riportato un glossario contenente, per ciascuna informazione rilevata con il questionario di azienda, la corrispondente definizione adottata. Per una più agevole consultazione, le singole voci sono riportate in ordine alfabetico.

# Introduzione

## 1. Cenni storici

I censimenti economici hanno l'obiettivo principale di fornire un quadro esaustivo e territorialmente dettagliato delle dimensioni e delle caratteristiche del sistema economico nazionale. Inoltre, essi consentono la predisposizione di archivi delle unità produttive (aziende, imprese, istituzioni) da utilizzare nei periodi intercensuari come basi per l'esecuzione di indagini campionarie, per ricerche e per studi economici e sociali.

Il Censimento generale dell'agricoltura è stato effettuato con riferimento alla data del 22 ottobre 2000. Esso è il quinto svolto in Italia ed ha avuto luogo in una stagione di grande importanza per il settore agricolo, che ha vissuto un riposizionamento strategico di notevole portata. Infatti, la riforma della politica agricola comunitaria, unitamente al varo della cosiddetta "Agenda 2000" e al previsto allargamento dell'Unione Europea a numerosi altri paesi, ha avviato un ripensamento profondo delle strategie di sviluppo del settore, sempre più orientato a svolgere un ruolo multifunzionale, di carattere economico, ambientale e sociale.

Il Censimento del 2000, pur utilizzando una tecnica di rilevazione tradizionale basata sulla conduzione di interviste "faccia a faccia" e salvaguardando la continuità storica rispetto ai censimenti precedenti, ha presentato numerose ed importanti novità rispetto al passato, conseguendo un elevato standard qualitativo dei dati e una più rapida diffusione dei risultati, che costituiscono una base conoscitiva affidabile per la definizione di politiche nazionali e regionali.

Il piano di rilevazione del 5° Censimento generale dell'agricoltura è stato predisposto sulla base delle proposte formulate da un'apposita Commissione di studio istituita presso l'Istituto nazionale di statistica, della quale hanno fatto parte docenti universitari e rappresentanti di amministrazioni pubbliche e di organizzazioni di categoria.<sup>1</sup>

Sul piano dell'organizzazione, il sistema degli organi censuari è stato improntato alla massima integrazione e valorizzazione delle specifiche competenze dei soggetti che svolgono attività statistica sul territorio nazionale, in particolare a livello regionale e comunale, in linea con le recenti riforme amministrative e costituzionali che hanno ridisegnato il ruolo ed i compiti delle autonomie locali nell'ordinamento italiano.

La diffusione dei dati è stata progettata in modo da rispettare la tutela della riservatezza e da utilizzare anche moderni strumenti informatici (*data warehouse on line*) allo scopo di facilitarne l'accesso da parte degli utenti. Infine, va sottolineato come i risultati del Censimento agricolo vengono rilasciati secondo un'articolazione territoriale coerente con quella che verrà adottata nei censimenti generali del 2001 (popolazione, abitazioni, industria e servizi), così da offrire all'utenza (in particolare quella costituita dagli enti locali) una base statistica pienamente integrata sui principali caratteri demografici, sociali ed economici.

---

<sup>1</sup> In tale Commissione erano rappresentate le seguenti Amministrazioni ed Enti: Ministero per le Politiche Agricole e Forestali; Ministero per le Attività Produttive; Ministero dell'Ambiente e della Tutela del Territorio; Ministero dell'Interno; Ministero dell'Economia e delle Finanze; Ministero della Salute; Istituto Nazionale di Economia Agraria; Assessorati all'Agricoltura ed alle Foreste delle Regioni Piemonte, Veneto, Emilia -Romagna, Marche e Sicilia; Unione Italiana delle Camere di Commercio, Industria, Artigianato e Agricoltura; Associazione nazionale comuni italiani; Unione Statistica dei Comuni Italiani; Confederazione generale dell'agricoltura italiana, Confederazione nazionale coltivatori diretti; Confederazione Italiana Agricoltori; Confederazione Produttori Agricoli; Agenzia Nazionale per la Protezione dell'Ambiente; Istituto di Servizi per il Mercato Agricolo

## **2. Le basi giuridiche**

L'obbligo di esecuzione decennale di un censimento dell'agricoltura è previsto dall'art. 2 del regolamento CEE n. 571 del 28 febbraio 1988, modificato dal regolamento CE n. 2467 del 17 dicembre 1996. Queste norme disciplinano la produzione (con cadenza biennale) di informazioni statistiche di carattere strutturale sulle aziende agricole, sulle coltivazioni, sulla consistenza degli allevamenti, sui mezzi meccanici, sul lavoro, ecc., allo scopo di valutare la situazione di un settore fondamentale per l'economia dell'Unione Europea e di seguire l'evoluzione nel tempo della sua struttura produttiva.

Mentre la rilevazione periodica di tali caratteri (che in Italia ha cadenza annuale) è effettuata su base campionaria, il Censimento rileva informazioni strutturali su tutte le aziende agricole, perseguendo anche l'obiettivo di aggiornare lo schedario delle aziende stesse. Di conseguenza sono state rilevate, in ciascun Comune, la consistenza numerica delle aziende agricole, forestali e zootecniche, di qualsiasi ampiezza e da chiunque condotte, nonché le loro fondamentali caratteristiche strutturali. I dati di censimento, inoltre, servono a costruire l'Archivio statistico delle aziende e imprese agricole (ASAIA), in esecuzione del regolamento comunitario n. 2186 del 1993.

Altre disposizioni in materia di statistiche agricole sono contenute in vari regolamenti e direttive dell'Unione Europea e nelle raccomandazioni dell'Organizzazione delle Nazioni Unite per l'alimentazione e l'agricoltura (FAO), tutti atti volti ad ottenere informazioni statistiche omogenee e comparabili a livello europeo e mondiale.

A livello nazionale, le disposizioni di carattere generale in materia di censimenti sono contenute nell'art. 37 della legge 17 maggio 1999 n. 144 e nel relativo regolamento di esecuzione approvato con DPR n.197 del 6 giugno 2000. L'attuale disciplina dell'attività censuaria deriva dalla considerazione della stessa come funzione istituzionale dell'Istat, a differenza dal passato quando i censimenti erano disciplinati autonomamente da un'apposita legge di indizione e finanziamento e da uno specifico regolamento di esecuzione.

L'attività censuaria svolta dalle Regioni e dalla Province autonome di Trento e di Bolzano è oggetto di una separata disciplina stabilita nelle sue linee fondamentali dal Protocollo di intesa stipulato tra l'Istat e la Conferenza dei Presidenti delle Regioni e delle Province autonome il 5 agosto 1999 ed approvato dalla Conferenza Stato-Regioni.

L'attività censuaria si è svolta secondo quanto previsto dalla normativa che regola il trattamento dei dati personali dettata dagli articoli 17 e 18 del regolamento di esecuzione del Censimento e dalla legge n. 675 del 1996 e successive modifiche e integrazioni, in particolare del d.lgs. n. 281 del 1999.

La disciplina delle operazioni tecniche è stata dettata con il Piano di censimento generale, integrato dai piani regionali approvati secondo la procedura prevista dal citato Protocollo di intesa, nonché da specifiche circolari dell'Istat.

Il 5° Censimento generale dell'agricoltura è inserito tra le statistiche di interesse nazionale: esso è incluso nel Programma statistico nazionale, approvato con DPCM del 31 marzo 2000, e nell'elenco delle rilevazioni soggette all'obbligo di risposta previsto dal DPR del 5 luglio 1999, pubblicato nella G.U. n. 194 del 19 agosto 1999.

## **3. La struttura organizzativa**

La rete di rilevazione del Censimento si è articolata su quattro livelli territoriali e ha coinvolto diversi organismi: il livello nazionale è stato costituito dall'Istat e dall'Unione nazionale delle Camere di Commercio; il livello regionale è stato costituito dagli Uffici regionali di censimento, dalle Commissioni tecniche regionali istituite presso le Regioni e le Province autonome e dagli Uffici regionali dell'Istat; il

---

Alimentare; Ente per le Nuove tecnologie, l'Energia e l'Ambiente; Azienda di Stato Interventi nel Mercato Agricolo; Unione Province Italiane; Istituto Nazionale di Sociologia Rurale; docenti universitari.



livello provinciale è stato costituito dagli Uffici provinciali di censimento istituiti presso le Camere di commercio e dai Gruppi tecnici provinciali; il livello comunale è stato costituito dagli Uffici comunali di censimento.

I Prefetti e i Sindaci, con riferimento al territorio di propria competenza, hanno provveduto ad assicurare il buon andamento ed il regolare svolgimento delle operazioni di censimento, secondo quanto disposto dalle vigenti disposizioni di legge e dal regolamento di esecuzione del Censimento stesso.

### Struttura della rete di rilevazione

REGIONI	NUMERO COMUNI AL 22-10- 2000	ISPETTORATI PROVINCIALI ISTAT	UNITA' – ORGANI DI CENSIMENTO						
			REGIONI (UCR)		CAMERE DI COMMERCIO (UCP)	COMUNI (UCC)			RILEVATORI
			Responsabili dei coordinatori intercomunali (RPCIC)	Coordinatori intercomunali (CIC)	Responsabili dei coordinatori provinciali (RCP)	Totale	Responsabili (a)	Coordinatori	
Piemonte	1.206	8	29	130	8	1.206	1.206	148	1.619
Valle d'Aosta	74	1	1	8	1	74	74	2	88
Lombardia	1.546	11	36	108	11	1.546	1.546	285	1.811
Trentino-A.A.	339	2	2	32	2	339	339	19	614
Veneto	581	7	29	75	7	626	581	45	1.732
Friuli-V.G.	219	4	7	31	4	219	219	70	413
Liguria	235	4	11	37	4	257	235	22	511
Emilia-R.	341	9	23	59	9	341	341	14	1.066
Toscana	287	10	34	64	10	346	287	59	1.246
Umbria	92	2	12	20	2	114	92	22	499
Marche	246	4	4	52	4	246	246	21	2.939
Lazio	377	5	15	87	5	512	377	135	1.867
Abruzzo	305	4	11	40	4	315	305	10	770
Molise	136	2	6	16	2	136	136	38	340
Campania	551	5	12	105	5	555	551	4	2.230
Puglia	258	5	26	80	5	643	258	385	3.047
Basilicata	131	2	9	35	2	169	131	38	743
Calabria	409	5	5	78	5	511	409	102	1.745
Sicilia	390	9	24	150	9	622	390	232	2.830
Sardegna	377	4	19	100	4	377	377	65	1.016
ITALIA	8.100	103	315	1.307	103	9.154	8.100	1.716	27.126

(a) In 643 Comuni il responsabile di UCC ha anche svolto le funzioni ed i compiti di coordinatore.

Al livello nazionale hanno operato i seguenti organismi:

- Istituto nazionale di statistica*, con l'incarico di provvedere all'effettuazione del Censimento dell'agricoltura. L'Istat, quale titolare della rilevazione, ha esercitato un potere decisorio tecnico e metodologico in ordine all'organizzazione del Censimento e alle sue modalità di svolgimento. In particolare, l'Istat ha impartito agli organismi della rete censuaria le istruzioni necessarie per

l'esecuzione del Censimento e ha sovrinteso a tutte le relative operazioni, adottando i provvedimenti necessari per assicurare il loro regolare e tempestivo svolgimento. L'Istat ha esercitato tali funzioni anche attraverso le sue articolazioni territoriali costituite dagli uffici regionali. Inoltre, l'Istituto si è avvalso della collaborazione degli Uffici di statistica del Sistema statistico nazionale (Sistan) che, in base a quanto stabilito dal regolamento, hanno assunto la qualificazione giuridica di organi di censimento.

- b) L'*Ufficio di statistica di Unioncamere*, facente parte del Sistema statistico nazionale, ha avuto il compito di collaborare con l'Istat e con le Camere di commercio per assicurare il funzionamento degli organi censuari di livello provinciale.

Al *livello regionale* l'organizzazione si è basata su un modello "a geometria variabile" definito dal Protocollo d'intesa Istat-Regioni. In base ad esso il Piano generale di censimento è stato integrato dai singoli piani di censimento regionali approvati dalle Regioni e dalle Province autonome, anche sulla scorta delle valutazioni organizzative, tecniche e metodologiche effettuate dall'Istat.

Il nucleo dell'organizzazione a livello regionale è stato rappresentato dall'Ufficio di censimento regionale (UCR), mentre l'operatività sul territorio di competenza è stata assicurata dalla rete dei coordinatori intercomunali e dei rispettivi responsabili provinciali. L'UCR ha, inoltre, avuto il compito di fornire assistenza e sostegno tecnico alla Commissione tecnica regionale.

Nel dettaglio, il livello regionale è stato rappresentato dai seguenti organismi:

- a) *Ufficio regionale dell'Istat*, con il compito di sovrintendere a tutte le attività svolte dagli organi censuari a livello locale e di verificare l'attuazione dei piani di censimento regionali, con particolare riferimento alla designazione dei coordinatori intercomunali e dei loro responsabili provinciali, alle attività di formazione, istruzione e sensibilizzazione, allo svolgimento delle indagini pilota e di controllo. Gli uffici regionali hanno, inoltre, valutato i rapporti periodici sullo svolgimento delle operazioni censuarie nel territorio di competenza e svolto attività ispettiva.
- b) *Ufficio di censimento regionale (UCR)*, con il compito di curare, in generale, l'esecuzione del piano di censimento dell'Istat e di quello regionale.

Tra le funzioni svolte dagli UCR si segnalano in particolare le seguenti:

- la designazione dei coordinatori intercomunali e dei loro responsabili provinciali;
  - la sensibilizzazione delle istituzioni locali e delle aziende agricole;
  - lo svolgimento di attività di istruzione e di formazione;
  - il monitoraggio delle operazioni;
  - la rendicontazione dei contributi finanziari ricevuti.
- c) *Commissione tecnica regionale*, con il compito di assistere la Regione nella predisposizione del piano regionale di censimento e di sovrintendere al buon andamento delle operazioni censuarie, attraverso la valutazione del monitoraggio delle stesse.
- I compiti specifici assegnati alle Commissioni sono stati:
- la predisposizione del piano regionale e la sua eventuale revisione alla luce delle osservazioni dell'Istat;
  - la valutazione dello stato di attuazione del piano, anche nella fase precedente l'avvio delle operazioni di rilevazione censuaria;
  - la valutazione, sulla base degli aggiornamenti periodici trasmessi dall'UCR, dell'andamento delle attività censuarie;
  - l'individuazione degli interventi da adottare nelle situazioni di ritardo a livello comunale e provinciale.

Al *livello provinciale* hanno operato i seguenti organismi:

- a) *Ufficio di censimento provinciale (UCP)*, istituito presso la Camera di commercio, con il compito di sovrintendere al coordinamento delle operazioni censuarie a livello provinciale. Gli UCP hanno assolto a una funzione di stimolo, raccordo e controllo di tutte le operazioni censuarie svolte dagli Uffici comunali, svolgendo attività di natura organizzativa strumentali all'attività di rilevazione, nonché compiti di istruzione e formazione, di assistenza organizzativa e monitoraggio delle operazioni censuarie, attraverso un apposito collegamento informatico.

Tra i compiti specifici assegnati agli UCP vi sono stati:

- l'organizzazione di riunioni di istruzione sulle attività censuarie;
- la creazione del collegamento telematico con l'Istat per la trasmissione dei dati via Internet;
- il raccordo tecnico-organizzativo con il responsabile provinciale dei coordinatori intercomunali;
- la segnalazione di situazioni critiche all'UCR ed all'Ufficio regionale dell'Istat.

Nelle Province autonome di Trento e Bolzano le funzioni di UCP sono state svolte rispettivamente dal Servizio Statistica della Provincia autonoma di Trento e dall'Istituto provinciale di statistica della Provincia autonoma di Bolzano (ASTAT).

- b) *Gruppo tecnico provinciale*, con il compito di realizzare il collegamento funzionale tra i diversi livelli di responsabilità censuarie presenti a livello provinciale, ai fini della elaborazione del calendario di assistenza tecnica agli UCC, della programmazione di attività e di interventi di diversa natura, nonché di valutazione dell'andamento complessivo del Censimento. Esso è stato formato dal responsabile dell'UCP, da un funzionario dell'Ufficio regionale dell'Istat e dal responsabile provinciale dei coordinatori intercomunali.

Nell'ambito di ciascuna Provincia hanno operato i coordinatori intercomunali e il loro responsabile provinciale, i primi con il compito di provvedere al controllo delle attività di rilevazione effettuate presso le aziende agricole, il secondo con il compito di coordinare le attività di assistenza tecnica alla rilevazione.

Tra le funzioni specifiche dei coordinatori intercomunali era compresa:

- l'istruzione dei coordinatori e rilevatori comunali;
- l'assistenza tecnica nel corso delle attività di rilevazione;
- la redazione di rapporti settimanali.

Tra le funzioni specifiche dei responsabili provinciali figurava:

- l'assegnazione dei Comuni della Provincia di competenza ai singoli coordinatori intercomunali;
- la predisposizione dei programmi di attività dei coordinatori intercomunali;
- l'espletamento di attività di istruzione;
- l'organizzazione delle indagini post-censuarie.

Nella struttura organizzativa il *livello comunale* è stato rappresentato dall'*Ufficio di censimento comunale (UCC)*, con la funzione di rilevazione diretta sul territorio. I principali compiti assegnati all'UCC sono stati:

- la nomina di eventuali ulteriori coordinatori comunali;
- la selezione dei rilevatori;
- l'istruzione ai rilevatori e coordinatori comunali;
- la verifica, controllo e aggiornamento degli elenchi delle unità di rilevazione;
- la raccolta dei dati presso le aziende agricole e il controllo della corretta compilazione dei questionari;
- la comunicazione periodica di informazioni e dati sullo svolgimento delle operazioni censuarie;
- la revisione quantitativa del materiale raccolto e il suo confezionamento per la successiva spedizione ai centri di registrazione.

Alle dirette dipendenze del responsabile dell'UCC hanno operato i coordinatori comunali e i rilevatori. La nomina dei primi era obbligatoria nei Comuni con almeno 600 aziende da censire. I

secondi sono stati impegnati nella misura di uno ogni 150 aziende (o frazione di 150 comunque non inferiore a 100).

Ai coordinatori comunali è stato affidato l'incarico di pianificare, coordinare e controllare l'attività di rilevazione presso le aziende. I rilevatori comunali hanno effettuato la rilevazione presso le aziende agricole, raccogliendo i dati tramite intervista diretta ai conduttori.

#### **4. Le attività di formazione ed istruzione della rete di rilevazione**

A causa dell'articolazione territoriale e della complessità della rete di rilevazione, l'attività di formazione e istruzione dei soggetti coinvolti ha avuto un ruolo determinante per il buon esito delle operazioni censuarie.

Le attività formative hanno coperto l'intera rete di rilevazione con una serie di interventi "a cascata", ricorrendo a più strumenti. Infatti i corsi di istruzione e formazione si sono sviluppati secondo un percorso per fasi successive che ha coinvolto via via destinatari diversi: gli Uffici regionali dell'Istat, gli Uffici di censimento regionali (UCR), gli Uffici di censimento provinciali (UCP), i coordinatori intercomunali e i loro responsabili provinciali e gli Uffici di censimento comunali (UCC) con i loro coordinatori e rilevatori.

Dato l'elevato numero delle persone da formare e la loro distribuzione su tutto il territorio nazionale, nonché la diversità dei fabbisogni formativi, si sono attuati molteplici interventi. Accanto alla formazione in aula si è fatto ricorso anche allo strumento della formazione a distanza, tramite l'utilizzo di appositi strumenti (CD-Rom formativo, pagina dedicata nel sito Internet del Censimento).

Ulteriori interventi di carattere formativo, aggiuntivi rispetto a quelli dedicati alle istruzioni per la rilevazione, si sono svolti nei confronti dei coordinatori intercomunali e dei coordinatori comunali, a cura sia dell'Istat, sia degli Uffici regionali di censimento.

Interventi di verifica della formazione dei rilevatori e di *training on the job* sono stati svolti dai coordinatori intercomunali nel corso delle ispezioni volte a fornire assistenza tecnica agli UCC durante lo svolgimento della rilevazione.

Le istruzioni al personale degli UCR, ai responsabili degli UCP e ai responsabili provinciali dei coordinatori intercomunali sono state effettuate da personale selezionato dall'Istat e da funzionari dell'Istituto.

Le istruzioni ai coordinatori intercomunali sono state trasmesse da personale appartenente all'Istat e agli UCR, nonché dai responsabili dei coordinatori intercomunali. A loro volta, i coordinatori intercomunali, coadiuvati da personale dell'Istat, hanno effettuato gli interventi di istruzione ai coordinatori comunali e ai rilevatori.

#### **5. Il campo di osservazione e l'unità di rilevazione**

Il campo di osservazione del Censimento dell'agricoltura ha considerato tutte le aziende agricole, forestali e zootecniche, di qualsiasi ampiezza e da chiunque condotte. Sono rientrate nel suddetto campo di osservazione anche:

- le aziende agricole degli istituti di ricerca, degli ospedali, delle cliniche, delle comunità religiose, degli istituti penitenziari e delle imprese industriali;
- gli allevamenti di tori e verri da riproduzione, gli allevamenti di cavalli, i centri di incubazione;
- le aziende agricole costituite da prati permanenti e/o pascoli condotti dalle amministrazioni comunali (terreni messi a disposizione, generalmente dietro corresponsione di un canone, per il pascolo di animali appartenenti ad altre aziende).

I terreni destinati ad alcuni usi particolari, se non compresi nella superficie totale di un'azienda agricola attiva, sono stati esclusi dal campo di osservazione del Censimento. Questa esclusione riguarda in particolare:

- i suoli edificabili o comunque non destinati ad uso agricolo;
- i parchi e i giardini ornamentali;
- i terreni completamente abbandonati;
- i piccoli orti familiari, generalmente annessi alle abitazioni, la cui produzione era destinata normalmente all'autoconsumo (salvo il caso in cui la persona che ne disponeva fosse conduttore di azienda agricola; in tal caso l'orto doveva essere considerato parte integrante dell'azienda stessa);
- i piccoli allevamenti a conduzione familiare, costituiti da uno o due capi di bestiame suino, ovino, caprino o da pochi animali di bassa corte (polli, tacchini, oche, conigli ecc.) utilizzati normalmente per autoconsumo (salvo il caso in cui la persona che ne disponeva fosse anche conduttore di azienda agricola; in tal caso questi allevamenti dovevano essere considerati parte integrante dell'azienda stessa).

Sono state inoltre escluse dal campo di osservazione le scuderie, i terreni per l'esercizio dei cavalli da corsa, gli allevamenti di cani, i centri di commercio del bestiame ed i macelli che non praticavano l'allevamento del bestiame. Gli allevamenti ittici (impianti di acquacoltura) sono rientrati nel campo di osservazione del Censimento solo se praticati nell'ambito di un'azienda agricola.

L'unità di rilevazione del Censimento è stata *l'azienda agricola, forestale e zootecnica*, definita come *l'unità tecnico-economica costituita da terreni, anche in appezzamenti non contigui, ed eventualmente da impianti ed attrezzature varie in cui si attua la produzione agraria, forestale o zootecnica ad opera di un conduttore, e cioè persona fisica, società od ente, che ne sopporta il rischio sia da solo (conduttore coltivatore o conduttore con salariati), sia in forma associata.*

Caratteri distintivi fondamentali di un'azienda agricola sono stati pertanto:

- l'utilizzazione dei terreni per la produzione agricola e/o forestale e/o zootecnica: tali terreni potevano essere costituiti da una o più particelle (contigue o no), situate nello stesso Comune oppure in Comuni diversi, anche non confinanti o vicini tra loro;
- la presenza di un conduttore, cioè di una persona fisica, società od ente che sopportava il rischio imprenditoriale connesso con l'attività economica dell'azienda.

Tra le aziende agricole sono state comprese anche quelle prive di terreno agrario ed in particolare:

- le aziende zootecniche nelle quali si allevava bestiame senza utilizzazione di terreno agrario (allevamenti intensivi di bovini, di suini, avicunicoli, ecc.);
- le aziende zootecniche nelle quali il bestiame veniva allevato utilizzando terreni pascolativi appartenenti a Comuni, ad altri enti pubblici od a privati, senza che i terreni potessero configurarsi come elementi costitutivi di dette aziende.

## **6. I criteri per l'individuazione delle aziende agricole**

Le aziende agricole sono state individuate nel Comune, ed in particolare nel foglio di mappa catastale, in cui ricadeva il centro aziendale o, in mancanza di esso, la maggior parte delle particelle catastali costituenti la superficie totale aziendale. Ne consegue che le aziende agricole, i cui terreni erano situati in due o più fogli di mappa catastali dello stesso Comune oppure in due o più Comuni, sono state rilevate dal Comune ove era situato il centro aziendale e, quindi, indicate nel relativo foglio di mappa catastale. Pertanto, il luogo dove era ubicata l'abitazione del conduttore, se non coincidente con il centro aziendale, non ha costituito elemento per l'individuazione di un'azienda agricola, né per l'attribuzione dell'azienda stessa ad un determinato foglio di mappa.

Per *centro aziendale* s'intende il complesso dei fabbricati situati nei terreni dell'azienda agricola e connessi alla sua attività produttiva. Il centro aziendale, in molti casi, comprende le abitazioni del

conduttore e dell'altra manodopera impiegata nei lavori agricoli aziendali, i ricoveri per animali, i locali per l'immagazzinamento dei prodotti (magazzini, sili da foraggio, fienili, ecc.) e quelli per il deposito di macchine ed attrezzi di uso agricolo.

Le aziende pastorali con greggi transumanti, nel caso in cui il conduttore disponeva anche di terreno agrario, sono state individuate nel Comune e foglio di mappa catastale nel quale ricadeva il centro aziendale o la maggior parte delle particelle costituenti la superficie totale aziendale. Se, invece, tali aziende erano prive di terreno agrario (esclusivamente zootecniche), sono state individuate nel Comune e foglio di mappa catastale nel quale erano situati i ricoveri di proprietà dell'azienda; oppure, se l'azienda non possedeva ricoveri propri, nel Comune dove il gregge era stato ricoverato per la maggior parte dell'anno; oppure, se quest'ultimo criterio fosse risultato di difficile adozione, nel Comune dove il gregge si trovava alla data di riferimento del Censimento.

Ai fini del censimento, per individuare le aziende agricole si è fatto riferimento ai conduttori e non ai proprietari o intestatari dei terreni, in quanto:

- il proprietario o intestatario dei terreni non è necessariamente conduttore di azienda agricola, termine con il quale si intende la persona fisica, società o ente, che, in quanto responsabile giuridico ed economico, sopporta il rischio della gestione aziendale, indipendentemente dal titolo di possesso dei terreni;
- i terreni di proprietà o intestati a soggetti diversi possono essere condotti da un'unica azienda agricola.

I censimenti generali del 2000-01 prevedono di incrementare in misura significativa il dettaglio territoriale disponibile nella georeferenziazione dei dati, con l'obiettivo di potenziare la capacità informativa dei dati raccolti. In particolare, Il 5° Censimento generale dell'agricoltura, che copre con il suo campo di osservazione il territorio extraurbano, ha adottato per la prima volta come livello minimo di aggregazione dei dati il foglio di mappa catastale, che ha il vantaggio di essere un riferimento facilmente individuabile sia per i rispondenti che per gli utenti finali e corrisponde ad un livello di dettaglio ottimale, ad esempio, per le esigenze di analisi della pianificazione territoriale. La disponibilità dei dati elementari aggregati per foglio di mappa consentirà di ottenere proiezioni cartografiche molto accurate dei risultati censuari: dalla semplice localizzazione delle aziende agricole e dei relativi terreni a mappe tematiche sull'utilizzazione del suolo e sulla distribuzione delle caratteristiche strutturali e tipologiche delle aziende.

## **7. Il questionario di rilevazione**

Nella progettazione del questionario di azienda si è tenuto conto di esigenze diverse: la domanda di informazioni da parte dell'utenza; l'obbligo di rispondere alle esigenze internazionali (FAO e UE) secondo un prestabilito elenco di caratteristiche da rilevare; l'esigenza di mantenere la confrontabilità dei risultati con quelli delle precedenti rilevazioni censuarie; la necessità di indagare fenomeni attuali di interesse nazionale e locale; la limitazione degli oneri di risposta per i rilevatori, e, soprattutto, per le aziende stesse.

Il questionario di rilevazione adottato per il 5° Censimento generale dell'agricoltura ha rappresentato una soluzione di equilibrio tra queste esigenze. Una volta assicurata la sua corrispondenza al quadro informativo richiesto dai regolamenti europei, esso è stato redatto apportando integrazioni finalizzate a rispondere alle molteplici esigenze informative nazionali e locali.

Il compito di definire i contenuti rispondenti a tali esigenze è stato affidato ad una apposita sottocommissione nell'ambito della Commissione di studio avente l'incarico di formulare proposte in merito agli aspetti organizzativi, metodologici e tecnici per il 5° Censimento generale dell'agricoltura. Le attività svolte al riguardo nel corso di circa un anno hanno consentito l'approntamento di un questionario di azienda, che, oltre a consentire una soddisfacente comparabilità dei risultati nel tempo,

ha esteso le informazioni su fenomeni maggiormente esplicativi della nuova realtà agricola. In esso sono stati mantenuti molti dei quesiti già rilevati nel 1990, compresi quelli relativi alla viticoltura, ed inserite alcune interessanti novità.

In particolare, i nuovi quesiti hanno riguardato:

- la ulteriore suddivisione della superficie aziendale secondo il titolo di possesso dei terreni: proprietà, affitto (Legge 203/82) e uso gratuito;
- una maggiore articolazione della forma giuridica delle aziende (persona fisica, società, cooperativa, associazione di produttori, Ente pubblico);
- più specifiche informazioni sulla tenuta della contabilità aziendale;
- la rilevazione della superficie utilizzata per attività extragricole (turismo, sport, ecc.);
- la capacità lavorativa oraria degli impianti per la lavorazione e/o trasformazione in azienda dei prodotti delle coltivazioni;
- la consistenza degli "altri" allevamenti, la produzione del latte distinta per specie, l'impiego del latte munto e i prodotti ottenuti dalla lavorazione del latte in azienda;
- riguardo al lavoro aziendale, la posizione nella professione dei componenti la famiglia del conduttore e la distinzione della "altra manodopera aziendale" tra operai e dirigenti e impiegati, nonché la loro distinzione per genere;
- alcune informazioni sulle pratiche colturali e sui sistemi utilizzati per la fertilizzazione dei terreni;
- le produzioni di qualità, sia vegetali che zootecniche.

## **8. Epoca di riferimento dei dati**

Fanno riferimento all'annata agraria 1° novembre 1999 – 31 ottobre 2000 i dati relativi a: vendita dei prodotti dell'azienda; contabilità; utilizzazione dei terreni; lavoro; mezzi meccanici; contoterzismo; attrezzature informatiche; rapporti con l'esterno.

Fanno riferimento alla data del 22 ottobre 2000 i dati relativi a: forma di conduzione; forma giuridica; credito agrario; adesione ad organismi associativi economici; parchi ed aree protette; ricoveri; superficie totale; superficie agricola utilizzata; consistenza degli allevamenti; fabbricati ed abitazioni.

La condizione professionale del conduttore, dei familiari, dei parenti e del capo azienda si riferisce a quella posseduta nella settimana precedente il 22 ottobre 2000. Fanno riferimento all'anno solare 2000 i dati relativi alla produzione del latte.

## **9. L'aggiornamento degli elenchi comunali delle aziende agricole**

Sul piano tecnico-metodologico, il problema di maggior rilevanza nell'esecuzione di un censimento generale dell'agricoltura è connesso con l'identificazione delle aziende e con l'obiettivo di massimizzare il grado di copertura della rilevazione, dato il notevole riflesso che tale operazione riveste nel dimensionamento numerico del collettivo di osservazione.

Le operazioni di aggiornamento si sono articolate nelle seguenti fasi:

- produzione dell'elenco delle aziende agricole, forestali e zootecniche, risultanti nello schedario Istat e dell'elenco dei soggetti risultanti in archivi e/o registri di fonte amministrativa e non individuati tra i conduttori delle aziende agricole, forestali e zootecniche dello schedario Istat
- individuazione delle aziende agricole, forestali e zootecniche "ancora esistenti", "non più esistenti" e "di nuova costituzione" (rispetto all'elenco, basato sul Censimento del 1990);
- per ciascuna azienda agricola risultante negli elenchi come "ancora esistente" o "di nuova costituzione", indicazione dell'ubicazione del centro aziendale o, in assenza di esso, della località dove ricadeva il maggior numero di particelle dei terreni costituenti l'azienda agricola. Tale località

poteva essere distinta dal domicilio del conduttore, ove quest'ultimo non coincidesse con l'ubicazione del centro aziendale. Per le aziende "ancora esistenti" dovevano essere verificati, modificati ed eventualmente integrati i dati personalizzati a cura dell'Istat;

- per ciascuna azienda agricola "ancora esistente" o "di nuova costituzione", indicazione delle superfici ricadenti nel Comune, distintamente per i terreni situati nello stesso foglio di mappa catastale del centro aziendale e per quelli ricadenti in altri fogli di mappa dello stesso Comune o di altri Comuni, con la specificazione, per ciascuna azienda, del numero complessivo delle particelle catastali che ne costituivano la superficie. Per le aziende prive di terreno agrario (esclusivamente zootecniche) si doveva indicare il Comune e il foglio di mappa catastale ove erano situati i ricoveri di proprietà dell'azienda; oppure, se l'azienda non possedeva ricoveri propri, il Comune dove erano ricoverati i capi di bestiame per la maggior parte dell'anno; oppure, se quest'ultimo criterio risultava di difficile adozione, il Comune dove gli allevamenti si trovavano al momento della verifica effettuata per l'aggiornamento;
- scambi di informazioni tra Comuni sulle superfici di aziende con parte dei terreni localizzati in Comuni diversi;
- compilazione dei riepiloghi delle superfici di foglio di mappa catastale e comunali e verifica del grado di copertura raggiunto.

Per agevolare i compiti degli Uffici comunali, l'Istat ha fornito a ciascuno di essi un apposito Manuale contenente il piano completo dell'aggiornamento con le istruzioni da seguire per le diverse operazioni da effettuare. Inoltre l'Istat ha inviato a ciascun Comune un CD multimediale con finalità di comunicazione generale sui censimenti 2000 – 2001, unitamente ad un apposito *software*, le cui procedure hanno consentito la compilazione automatica di alcuni modelli man mano che il Comune procedeva alle previste operazioni di aggiornamento degli elenchi.

Alle operazioni di aggiornamento hanno contribuito l'Istat, i Comuni e le Camere di Commercio, ciascuno con ruoli e compiti ben definiti.

Prima di avviare le operazioni di aggiornamento l'Istat ha effettuato un preliminare processo di integrazione e/o sovrapposizione dei dati anagrafici e strutturali contenuti nei principali archivi amministrativi di interesse agricolo, ha predisposto la metodologia, sviluppato le procedure informatiche di acquisizione e trattamento delle informazioni aggiornate, prodotto il materiale per l'aggiornamento stesso su supporto cartaceo ed informatico, nonché sottoposto a verifica di fattibilità tutte le modalità tecniche ed organizzative dell'operazione.

In particolare l'aggiornamento delle liste si è basato su una verifica preliminare dell'archivio censuario riferito al 1990, svolta mediante l'uso di archivi anagrafici delle aziende aggiornati al 1997 e al 1998 e provenienti dal Sistema informativo agricolo nazionale (SIAN), dall'anagrafe tributaria del Ministero delle Finanze, dal registro delle imprese agricole tenuto presso le Camere di Commercio e dall'archivio residente presso l'AIMA (attualmente AGEA). Tale operazione di aggiornamento e di "incrocio" tra archivi (analoga a quella posta alla base dell'Archivio statistico delle imprese attive, ASIA) è stata estremamente complessa, in quanto il Censimento del 1990 non aveva rilevato il codice fiscale delle aziende agricole (o dei relativi conduttori). Di conseguenza, per effettuare le verifiche sono state utilizzate altre "chiavi", quali la localizzazione e la denominazione dell'azienda, tutti elementi certamente meno sicuri del codice identificativo.<sup>2</sup>

L'analisi integrata degli archivi sopra menzionati<sup>3</sup> ha consentito di "rintracciare" circa 1.400.000 aziende censite nel 1990, informazione questa che è stata fornita ai Comuni per rendere più agevole il loro lavoro di aggiornamento degli elenchi. D'altra parte, i Comuni hanno ricevuto anche un elenco di

<sup>2</sup> Per essere trattato in modo efficace, l'archivio del 1990 e gli archivi integrativi sono stati preliminarmente sottoposti ad una "normalizzazione", cioè ad un trattamento statistico finalizzato ad assicurare che i caratteri in essi contenuti fossero resi omogenei e confrontabili tra loro.

<sup>3</sup> L'operazione di *linkage* tra i diversi archivi, su cui si baserà anche in futuro la costruzione e l'aggiornamento annuale dell'Archivio statistico delle aziende e delle imprese agricole (ASAIA) ha costituito, naturalmente, solo il primo passo del lavoro, cui sono seguite approfondite analisi di carattere statistico volte all'individuazione dei soggetti effettivamente titolari di un'attività agricola rientrante nel campo di osservazione del censimento.



circa 1.800.000 altri soggetti presenti negli archivi amministrativi, per i quali è stato impossibile procedere all'abbinamento automatico e preventivo con le unità contenute nell'archivio censuario del 1990. In alcuni casi si è trattato effettivamente di nuove aziende, ma in molti altri il mancato abbinamento è dipeso unicamente dalla assenza del codice identificativo nell'archivio del 1990.

L'operazione di aggiornamento è poi proseguita sul territorio a cura dei Comuni. Anche le Camere di Commercio, attraverso i propri Uffici di statistica, hanno partecipato all'operazione, svolgendo attività di coordinamento e monitoraggio in collegamento telematico con l'Istat.

Le modalità tecniche ed operative da seguire per l'aggiornamento sono state descritte in un apposito fascicolo contenente il Piano completo delle operazioni.

Con la circolare n.38 del 15 ottobre 1999 prot. 10465, sono stati disposti i criteri e le modalità per la costituzione degli Uffici di censimento comunali e provinciali, precisandone compiti e funzioni per l'aggiornamento.

Entro il mese di giugno 2000, tutti i Comuni, ad eccezione di pochi per i quali si è reso necessario prorogare la scadenza al mese di agosto, hanno trasmesso all'Istat tutto il materiale su supporto informatico e cartaceo. Il materiale pervenuto soltanto su supporto cartaceo, dopo i necessari controlli quantitativi e qualitativi presso l'Istat, è stato sottoposto a registrazione *in service*. Appena registrato, il materiale è stato elaborato al pari di quello pervenuto su supporto informatico, in modo da ottenere gli elenchi definitivi comunali, per foglio di mappa catastale. Questo ha costituito l'area di riferimento da assegnare successivamente a ciascun rilevatore per la raccolta dei dati mediante somministrazione del questionario aziendale.

I file contenenti i dati identificativi dei conduttori, integrati con quello di superficie totale dell'azienda, da inviare ai Comuni come elenchi definitivi, sono stati approntati dall'Istat nel periodo luglio - settembre 2000 e sono stati utilizzati anche per la personalizzazione dei questionari di rilevazione.

## **10. Le indagini pilota pre-censuarie**

Al fine di risolvere le problematiche relative alla localizzazione delle aziende agricole e dei loro terreni, all'aggiornamento delle liste comunali di aziende, nonché alla messa a punto degli strumenti di rilevazione, sono state realizzate nel periodo pre-censuario tre indagini pilota:

1. *localizzazione e georeferenziazione dei terreni aziendali*: l'indagine è stata effettuata nel periodo novembre 1998 – gennaio 1999 per verificare le difficoltà incontrate dai Comuni nell'individuare le aziende agricole e nel localizzare i loro terreni. Hanno partecipato volontariamente 10 Comuni in totale; in particolare, 3 Comuni delle Marche, 5 dell'Emilia-Romagna e 2 della Toscana. Con questa indagine è stata verificata anche la possibilità di utilizzare, per la prima volta nel settore delle statistiche agricole, la documentazione catastale. Il materiale di base per l'esecuzione dell'indagine pilota (elenchi delle aziende agricole e dei soggetti da rilevare) è stato fornito dall'Istat) mentre la documentazione catastale è stata acquisita dai Comuni interessati all'indagine. Per agevolare il compito ai Comuni partecipanti l'Istat ha redatto un apposito manuale di istruzioni.
2. *aggiornamento dell'archivio Istat delle aziende agricole*: questa seconda indagine pilota è stata effettuata nel periodo aprile – maggio 1999 al fine di valutare la fattibilità delle operazioni di individuazione delle aziende agricole finalizzata all'aggiornamento degli elenchi. Ad essa hanno partecipato gli stessi Comuni già coinvolti nella prima indagine pilota, integrati da altri 22 in modo da rispettare criteri di rappresentatività per grandi circoscrizioni territoriali.

La metodologia seguita per questa seconda indagine pilota è stata simile a quella adottata per la prima. Tuttavia, tenuto conto che un aggiornamento esaustivo degli elenchi non può essere realizzato se non a seguito di un accurato e completo scambio di informazioni tra Comuni confinanti, tra i 30 sono stati scelti 2 Comuni "nucleo" con i rispettivi Comuni "satelliti" in numero di

8. In termini di numero di aziende agricole da aggiornare con l'indagine pilota, la selezione ha riguardato 5 Comuni con un numero consistente di aziende censite nel 1990 (Comuni "grandi" con oltre 1.000 aziende), 7 altri di "media dimensione" (500 - 1.000 aziende) e 20 di "piccola dimensione" (meno di 500 aziende).

Per i Comuni di grande e media dimensione l'indagine ha consentito di sperimentare le diverse modalità di assunzione delle informazioni dal conduttore, di verificare l'utilizzazione della cartografia più opportuna e di valutare le difficoltà inerenti la localizzazione dei terreni aziendali, nonché i tempi di esecuzione dell'operazione. Per 20 Comuni non erano previsti scambi di informazioni con i Comuni limitrofi, per i 2 Comuni "nucleo" sono state effettuate tutte le fasi dell'operazione di aggiornamento, sino alla completa verifica del grado di copertura raggiunto. Gli 8 Comuni "satelliti", infine, hanno proceduto all'aggiornamento degli elenchi di loro competenza, all'individuazione ed attribuzione delle aziende agricole e dei relativi terreni ai rispettivi fogli di mappa catastali ed allo scambio di informazioni con il corrispondente Comune "nucleo".

Anche per questa seconda indagine l'Istat ha approntato tutto il materiale di base su supporto cartaceo ed informatico, nonché la redazione di un apposito fascicolo di istruzioni.

3. *controllo della qualità degli elenchi aziendali e test del questionario di azienda agricola*: allo scopo di completare le attività preparatorie del Censimento, nel mese di maggio 2000 è stata condotta la terza indagine pilota, finalizzata a valutare le caratteristiche del questionario di rilevazione ed a verificare la qualità degli elenchi aziendali approntati con l'aggiornamento dell'archivio Istat. La rilevazione è stata affidata agli Uffici regionali di censimento (UCR). Essa ha riguardato circa 2.700 unità dislocate in 43 Comuni. Per l'esecuzione dell'indagine pilota gli UCR si sono avvalsi di proprio personale dipendente.

Sono stati utilizzati due modelli: il primo (Mod. ISTAT SME1) per stabilire l'appartenenza dell'unità oggetto dell'indagine pilota al campo di osservazione del Censimento; il secondo che riproduceva il questionario di azienda agricola (Mod. ISTAT CEAGR1) da somministrare alle unità risultate appartenenti al campo di osservazione a seguito dell'accertamento effettuato dal rilevatore.

Alla fine dell'intervista il rilevatore ha redatto per ciascuna azienda agricola intervistata un rapporto (Mod. ISTAT CEAGR RIL1), nel quale è stato precisato il grado di difficoltà riscontrato nella compilazione del questionario di azienda, il tempo di durata dell'intervista e la completezza e chiarezza delle istruzioni predisposte dall'Istat e delle definizioni adottate.

## **11. Le operazioni preliminari della rete di rilevazione**

Preliminarmente alla raccolta dei dati presso i conduttori d'azienda, l'Istat ha fornito a ciascun Comune il materiale necessario allo svolgimento della rilevazione censuaria ed in particolare:

- a) l'elenco delle aziende agricole da intervistare (Mod. ISTAT CEAGR 201), nel quale sono state riportate le aziende individuate con l'aggiornamento degli archivi statistici ed amministrativi, distinte per foglio di mappa catastale;
- b) elenchi aggiuntivi contenenti le indicazioni sui conduttori domiciliati in luogo diverso dall'ubicazione del centro aziendale;
- c) i questionari di azienda agricola (Mod. ISTAT CEAGR 1) in bianco, secondo il numero delle aziende da censire, integrato da una congrua scorta;
- d) le etichette autoadesive con la pre stampa dei caratteri identificativi dei conduttori ai quali somministrare il questionario per le aziende agricole individuate in fase di aggiornamento; per le eventuali aziende nuove (o non identificate nel corso dell'aggiornamento) sono state fornite etichette in bianco, le quali contenevano soltanto i codici e le denominazioni della Provincia e del Comune ed un apposito codice di azienda;

- e) un congruo numero di copie del manuale di istruzioni per la rilevazione, contenente le definizioni, le modalità tecnico-operative e le disposizioni per la raccolta dei dati;
- f) un congruo numero di CD-rom per la formazione dei rilevatori;
- g) il materiale e i modelli accessori da utilizzare per lo svolgimento delle operazioni e per la spedizione del materiale censuario, al termine delle operazioni stesse.

Sempre nel periodo precedente la rilevazione, gli UCC hanno svolto alcune operazioni preparatorie, come la predisposizione del materiale per ciascun rilevatore e la definizione degli "itinerari di sezione" per il rilevatori. Di particolare rilievo, in tale ambito, sono stati i casi in cui vi era differenza tra l'ubicazione dell'azienda e il domicilio del conduttore. Al fine di agevolare gli UCC nella rilevazione di queste aziende, l'Istat ha trasmesso agli UCC, su supporto informatico, la lista dei "conduttori con domicilio in Comune diverso da quello di rilevazione".

Inoltre, per agevolare il compito dei rilevatori e dei rispondenti, molti Comuni hanno fornito a ciascun rilevatore una copia del foglio di mappa catastale di competenza, unitamente ad una copia del quadro di unione dei fogli di mappa in cui si ripartisce il territorio comunale. Ciò ha consentito al rilevatore di individuare più facilmente l'ubicazione delle aziende e la distribuzione dei loro terreni sul territorio. In questo modo si è anche agevolato il rispondente nella collocazione delle diverse attività aziendali in ciascun foglio di mappa.

## **12. Le attività di raccolta dei dati**

All'inizio del mese di ottobre 2000 gli UCC hanno ricevuto il materiale necessario allo svolgimento della rilevazione censuaria. A partire dal 23 ottobre 2000, i rilevatori hanno condotto personalmente le interviste con i conduttori delle aziende agricole secondo un calendario programmato sulle seguenti scadenze di conclusione della rilevazione sul campo: 22 novembre 2000 per i Comuni con meno di 100 aziende da censire e 31 dicembre 2000 per i Comuni con 100 o più aziende da censire.

La concentrazione dei tempi previsti per la raccolta dei dati in circa 60 giorni lavorativi ha richiesto l'impiego di più personale rispetto al precedente censimento.

La revisione dei questionari di rilevazione da parte dei coordinatori comunali è stata effettuata, di norma, giornalmente presso l'UCC, subordinatamente alla consegna quotidiana dei questionari compilati da parte dei rilevatori. L'attività di revisione si è svolta nel periodo dal 23 ottobre 2000 al 12 gennaio 2001, anche con l'ausilio dei coordinatori intercomunali, i quali hanno visitato periodicamente gli UCC, così da risolvere eventuali dubbi ed offrire assistenza tecnica alla rilevazione.

A questo stesso scopo l'Istat ha attivato durante il periodo della rilevazione censuaria due numeri verdi di *help-desk* delle operazioni di raccolta dei dati destinati uno agli operatori istituzionali della rete censuaria e l'altro ai rispondenti.

Il primo è stato gestito dagli Uffici regionali dell'Istat, mentre il secondo è stato affidato ad un *call center* specializzato che ha operato sull'intero territorio nazionale. In entrambi i casi, comunque, l'Istat ha provveduto a predisporre preliminarmente un numero molto consistente di risposte a fattispecie di quesiti (oltre 700 per il primo e più di 35 per il secondo), opportunamente ripartiti nell'ambito di tre differenti tipologie (amministrativa, metodologica e tecnico-informatica). Il ricorso a tali numeri verdi è stato consistente: a quello destinato agli operatori di censimento sono pervenute 6.416 chiamate, di cui 4.235 da parte degli UCC, a quello destinato agli altri soggetti sono pervenute 4.233 chiamate.

Non appena revisionati tutti i questionari di azienda compilati dai rilevatori, gli UCC hanno provveduto alla redazione dei prospetti riepilogativi contenenti i dati relativi alle principali variabili rilevate a livello di foglio di mappa (Mod. ISTAT RIEP 1). Man mano che la compilazione dei prospetti riepilogativi è stata terminata, e comunque entro febbraio 2001, l'UCC ha provveduto a riepilogare tali prospetti a livello comunale, compilando l'apposito modello predisposto dall'Istat (Mod. ISTAT RIEP 2) che è stato inviato all'UCP competente per territorio. I modelli riepilogativi per Comune hanno

consentito all'Istat di elaborare e diffondere alcuni risultati preliminari l'8 marzo 2001 e quelli provvisori il 20 giugno 2001.

La verifica del buon andamento delle operazioni censuarie è stata svolta attraverso un sistema di monitoraggio basato su rapporti periodici inoltrati dagli UCC agli UCP. Tali rapporti sono stati immessi da questi ultimi nella rete telematica appositamente predisposta e sono stati resi disponibili in tempo reale agli uffici di censimento regionali (UCR) ed all'Istat. Più in dettaglio, il monitoraggio ha previsto le seguenti attività:

- a) gli uffici di censimento comunali:
  - hanno comunicato al competente UCP l'inizio della raccolta dei dati;
  - in funzione della numerosità aziendale di competenza, hanno inviato via fax o per via telematica, al competente UCP l'apposito modello con la comunicazione del numero dei questionari compilati, evidenziando anche il numero delle aziende viticole e zootecniche;
  - al termine della raccolta dei dati hanno trasmesso all'UCP gli appositi modelli, nei quali sono stati indicati, tra l'altro, il numero definitivo delle aziende censite, il numero delle aziende per le quali non è stato possibile condurre l'intervista, il numero delle aziende viticole e zootecniche, queste ultime distinte per gli allevamenti bovini, suini, ovini ed altri tipi, alcuni ulteriori dati riassuntivi a livello comunale;
- b) i responsabili provinciali dei coordinatori intercomunali: hanno inoltrato all'UCP e all'UCR competenti per territorio, mediamente ogni 14 giorni, un rapporto sull'attività svolta dai coordinatori intercomunali di propria competenza, compilando l'apposito modello predisposto dall'Istat; tale modello ha fornito per ogni coordinatore intercomunale il numero delle visite effettuate presso ciascun Comune di competenza, il numero dei questionari revisionati unitamente ai rilevatori e ai coordinatori comunali, il grado di difficoltà riscontrato dai rilevatori nella compilazione delle diverse sezioni dei questionari di rilevazione, nonché i problemi eventualmente riscontrati nell'attività dei Comuni;
- c) gli Uffici di censimento provinciali: hanno provveduto all'inserimento nella rete Internet delle informazioni ricevute dagli UCC e dai responsabili dei coordinatori intercomunali, impegnandosi tempestivamente a risolvere i problemi che emergevano dal monitoraggio;
- d) gli Uffici di censimento regionali: hanno riepilogato a livello regionale le informazioni ricevute dagli Uffici di censimento provinciali, utilizzando i prospetti appositamente predisposti dall'Istat, trasmettendoli per via telematica all'Istat ed alla competente Commissione tecnica regionale; essi sono, inoltre, intervenuti tempestivamente per la risoluzione dei problemi evidenziati dal monitoraggio, collaborando strettamente con gli UCP e gli Uffici regionali dell'Istat.

Il monitoraggio telematico è stato svolto utilizzando la rete Internet come struttura di trasmissione, limitando però l'accesso alle aree di monitoraggio ai soli soggetti autorizzati. In questo modo è stato possibile assicurare in tempo reale la condivisione delle informazioni relative allo stato di avanzamento delle operazioni censuarie tra tutti i soggetti della rete territoriale.

Al termine delle operazioni di rilevazione, gli UCC hanno confezionato tutto il materiale utilizzato per la raccolta dei dati, secondo le istruzioni trasmesse dall'Istat. Anche le operazioni di trasmissione del materiale sono state monitorate mediante apposite comunicazioni veicolate dalla rete telematica.

### **13. La registrazione controllata**

La registrazione dei dati su supporto informatico è stata eseguita presso 6 centri distribuiti sul territorio nazionale. Tale attività è stata svolta dai centri applicando piani di registrazione controllata predisposti secondo norme tecniche, operative e di sicurezza stabilite dall'Istat che ha provveduto anche a verificarne l'applicazione. Ciò ha consentito di garantire la completa omogeneità tra le operazioni effettuate dai diversi centri.

Le regole di registrazione dei dati sono state impostate in modo da garantire la maggiore conformità possibile tra le informazioni memorizzate sul supporto informatico ed il questionario cartaceo. Inoltre, nel *software* di registrazione dei dati sono state introdotte alcune regole di incompatibilità con lo scopo di evidenziare particolari incongruenze. Compito dell'operatore è stato di verificare se l'errore segnalato fosse dovuto ad una errata digitazione oppure ad una errata compilazione del questionario. Nel primo caso l'operatore era tenuto a correggere l'errore introdotto; nel secondo, invece, doveva confermare la registrazione effettuata e segnalare la situazione anomala, secondo una opportuna sintassi, su un file di errori che è stato consegnato all'Istat insieme ai dati registrati.

I supporti informatici contenenti i dati registrati per ciascuna Provincia sono stati sottoposti dall'Istat ad una serie di controlli tecnici a campione che hanno garantito il rispetto degli standard di qualità della registrazione effettuata. In questo modo i livelli accertati di errore nella registrazione non hanno superato le soglie prestabilite per la validità dell'operazione.

La registrazione era stata inizialmente fissata nel periodo maggio - settembre 2001; tuttavia, alcune difficoltà tecniche riscontrate presso alcuni centri non hanno consentito il pieno rispetto della tempistica inizialmente predisposta, ritardando così la disponibilità presso l'Istat dei dati registrati per alcune Regioni.

#### **14. Il trattamento informatico dei dati**

Espletati i necessari controlli amministrativi e tecnici dei dati contenuti sul supporto informatico provinciale, i record registrati sono stati sottoposti ad un programma di controllo (piano di incompatibilità) che prevedeva l'imposizione automatica, sotto determinate condizioni, di notizie mancanti e la correzione di notizie registrate nei casi di accertata incongruenza.

Il controllo automatico dei dati qualitativi (mutabili) è stato effettuato con tabelle decisionali a doppia o multipla entrata (adottando come criteri di base le definizioni censuarie dei singoli quesiti) e con tabelle di correzione che, secondo combinazioni di risposte non compatibili, prevedevano quale risposta si dovesse ritenere non fondamentale e consentivano l'imposizione della relativa correzione. In caso di combinazioni di tre o più risposte incompatibili, si è corretto il minor numero di risposte necessarie a ristabilire la compatibilità tra esse.

Tabelle decisionali e di correzione per area geografica sono state impostate per quelle coltivazioni la cui presenza è limitata solo in aree geoclimatiche definite. Il controllo automatico dei dati quantitativi (variabili) è stato effettuato con i metodi dell'operatore logico e della funzione di controllo.

Per numerose variabili del questionario di azienda è stata verificata la relazione dell'operatore uguaglianza o disuguaglianza (maggiore o minore). Ad esempio, la superficie irrigata di una coltivazione non può essere superiore alla superficie complessiva della coltivazione stessa, la quantità di latte trasformato deve essere minore o uguale alla quantità di latte munto, e così via.

Maggiormente applicata è stata la funzione di controllo, considerato l'elevato numero di variabili soggette a quadratura con la funzione "addizione". Ad esempio, la somma delle singole superfici deve essere uguale alla superficie totale aziendale; la somma del numero dei capi delle singole categorie di bestiame bovino deve essere uguale al numero totale di capi bovini, e così via.

Inoltre, le risposte ai quesiti del questionario sono in prevalenza non obbligatorie. Ove però sono risultate presenti una o più risposte non obbligatorie, ciò ha implicato il controllo di presenza di risposta ad altro quesito.

Una volta verificata l'esistenza della condizione di errore, è stato automaticamente corretto il campo del *record* relativo al quesito affetto da errore. Nel caso di controlli tra più campi appartenenti allo stesso *record* o a *record* diversi relativi ad uno stesso questionario, sono stati scelti uno o più campi come fondamentali ed i rimanenti campi sono stati oggetto di correzione.

La procedura descritta ha permesso di ottenere come risultato una sufficiente minimizzazione della differenza tra i dati aggregati osservati e i dati aggregati reali.

Dal supporto informatico così ottenuto sono state elaborate delle tavole di controllo contenenti i principali caratteri delle aziende agricole rilevati con il questionario di azienda ed i possibili confronti con quelli del precedente Censimento del 1990, secondo i livelli territoriali previsti.

Un'analisi approfondita dei dati contenuti nelle tavole suddette ha consentito l'individuazione di "aziende anomale" (aventi cioè delle caratteristiche sostanzialmente diverse rispetto a quelle desumibili anche da altre fonti) da sottoporre ad ulteriori controlli ed eventuali correzioni parametriche o interattive.

Dopo l'ultimazione delle precedenti fasi di controllo critico e di analisi dei dati, si è proceduto alla costruzione di una struttura, tipo *data warehouse*, per la costruzione delle tavole statistiche. Tale struttura prevede la trasposizione dei dati dalla forma tipo "questionario" ad una forma più idonea per l'interrogazione dei microdati (Tabelle dei fatti).

I dati, infatti, presentavano una struttura studiata per fornire il massimo della *performance* in fase di inserimento, *check* e controllo. Detta struttura è del tutto inadatta per la produzione veloce di tavole statistiche e per l'analisi; a tal proposito si è resa necessaria la creazione di 21 tabelle dei fatti che aggregano settorialmente e per argomenti i dati di rilevazione, riclassificando ove necessario le voci e aggregando per classi e settori previsti dal piano di diffusione. Queste tabelle hanno alimentato tutti i processi di creazione dei volumi cartacei, della stampa su richiesta (*Print on demand*) e della produzione delle tavole sul *web*.

Le tabelle dei fatti sono le fonti che alimentano ulteriori strutture di dati (*datamart*) più sintetiche (a livello di Comune) che vengono poi date in *input* alle procedure informatiche preposte alla consultazione libera.

Sui *datamart* tutti i dati "sensibili" (a norma della Legge 675 a tutela della *privacy*) sono stati oscurati, al fine di preservare il segreto statistico. Gli elaborati prodotti sono stati realizzati parametrizzando il livello territoriale, in modo da produrre agevolmente le tavole a livello provinciale, regionale e nazionale.

## 15. Il piano di diffusione dei risultati

Tenuto conto del Protocollo di intesa tra Istat e Conferenza dei Presidenti delle Regioni e di quanto previsto dall'articolo 17 del regolamento di esecuzione del Censimento l'Istat ha fornito agli Uffici di statistica delle Regioni che ne hanno fatto richiesta i file dei dati definitivi, privi dei caratteri anagrafici, relativi alle singole unità di rilevazione per il territorio di rispettiva competenza. Ciò ha permesso di programmare la diffusione dei dati secondo modalità articolate nei tempi, negli strumenti e nei contenuti. In particolare, i dati provvisori del Censimento sono stati diffusi dall'Istat in due occasioni. Con la prima l'Istat ha diffuso l'8 marzo 2001 una "Statistica in breve" con alcuni dati preliminari relativi al numero complessivo di aziende agricole ed alla loro distribuzione per Regione. Successivamente l'Istat ha prodotto una seconda "Statistica in breve", che ha diffuso il 20 giugno 2001, con i dati provvisori a livello nazionale e regionale riferiti al numero delle aziende con e senza superficie agricola utilizzata (SAU), secondo le principali forme di utilizzazione dei terreni, e con allevamenti, secondo le principali specie di bestiame. Anche diverse Regioni hanno curato in proprio la diffusione dei dati provvisori ad un maggior livello di dettaglio a partire dal mese di giugno 2001.

Il piano di diffusione dei dati definitivi a livello regionale è stato concordato dall'Istat con il Centro Interregionale per il sistema informativo ed il sistema statistico (CISIS) ed è stato messo in atto secondo criteri organizzativi comuni. A partire dal 14 giugno 2002 sono state effettuate conferenze stampa organizzate congiuntamente dall'Istat e dai singoli Uffici di statistica delle Regioni, durante le quali sono stati presentati i risultati definitivi fino a livello comunale riguardanti le principali

caratteristiche strutturali delle aziende agricole. I principali dati sono stati anche esposti sui siti Internet dell'Istat e delle Regioni interessate insieme a prime note di commento.

Il piano di pubblicazione dei risultati definitivi del 5° Censimento generale dell'agricoltura è stato predisposto dall'Istat secondo un'articolazione che distingue tra livelli territoriali di riferimento e contenuti caratterizzanti. Le pubblicazioni sono così articolate:

#### A. Pubblicazioni generali

1. *“Caratteristiche strutturali delle aziende agricole”*
  - a) Fascicolo nazionale
  - b) Fascicoli regionali
  - c) Fascicoli provinciali
2. *“Caratteristiche tipologiche delle aziende agricole”*
  - a) Fascicolo nazionale
  - b) Fascicoli regionali
  - c) *I censimenti agricoli in Italia dal 1961 al 2000*
3. Organizzazione e atti del 5° Censimento generale dell'agricoltura

#### B. Pubblicazioni tematiche

1. La coltivazione della vite in Italia
  - volume 1 – *“Caratteristiche generali”*
  - volume 2 – *“Vitigni”*
2. Le aziende familiari
3. Le imprese agricole
4. I giovani in agricoltura
5. L'uso del suolo (le coltivazioni)
6. La zootecnia (gli allevamenti)
7. Le infrastrutture aziendali (gli impianti, i fabbricati rurali ed i mezzi meccanici agricoli)
8. La donna in agricoltura

Tutti i volumi previsti dal piano di pubblicazione sono resi disponibili anche sul sito Internet dell'Istat. Inoltre, viene reso disponibile agli utenti un *data warehouse* specializzato.

#### C. Data Warehouse

Al termine del processo di *check* e controllo, i dati memorizzati su *database* relazionale sono stati normalizzati e trattati secondo le regole statistiche ed i vincoli imposti dai metodi di rilevazione.

**Grafico 1 – Struttura del Data Warehouse**

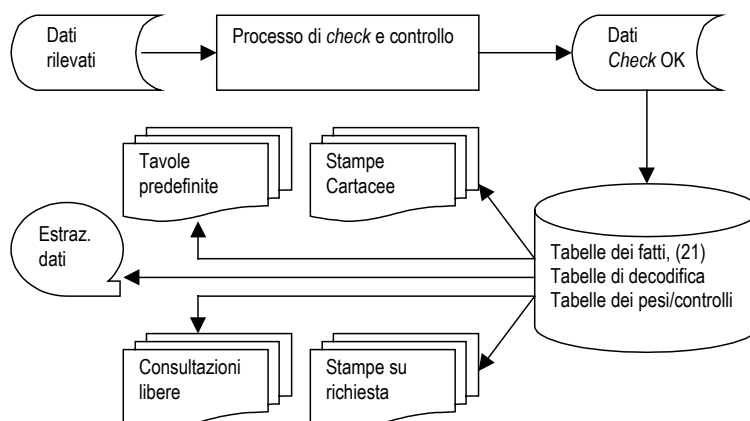

Essi sono stati trasferiti in strutture denominate “tabelle dei fatti”. Queste sono uniche per tutti i successivi processi del *Data Warehouse*.

La sua disponibilità consente ad utenti remoti di creare proprie interrogazioni e di ottenere risposte garantite sotto il profilo dell'integrità dei dati e del rispetto del segreto statistico.

## 16. Le indagini di qualità e copertura

La qualità dell'informazione statistica fornita dal 5° Censimento generale dell'agricoltura è stata documentata dall'Istat con due rilevazioni post-censuarie mirate a valutare il grado di copertura e il grado di attendibilità delle singole risposte fornite dai conduttori di azienda. Le due rilevazioni post-censuarie sono state eseguite, con riferimento al censimento dell'agricoltura, per la prima volta in questa occasione. Nella precedenti edizioni la valutazione della qualità dell'informazione, fornita con i risultati censuari, era stata realizzata con altre tecniche di analisi dei dati, come risulta dagli specifici volumi a suo tempo pubblicati. Le due indagini di controllo post-censuarie realizzate in questa occasione sono:

- *indagine di copertura*, finalizzata a fornire una misurazione del grado di copertura del Censimento relativamente alla popolazione delle aziende agricole, mediante un campione areale di fogli di mappa del Catasto dei terreni.
- *indagine di qualità*, finalizzata a fornire alcune valutazioni dell'errore di misura dovuto al processo di risposta, mediante reintervista telefonica su un campione di aziende rilevate al Censimento.

Con riferimento alla prima indagine, per *tasso di copertura* si intende il rapporto tra il numero di aziende agricole rilevate al Censimento ed il numero di aziende realmente esistenti sul territorio nazionale alla data di riferimento del Censimento stesso (22 Ottobre 2000).

I domini territoriali di riferimento delle stime sono: l'intero territorio nazionale (ad esclusione della Provincia autonoma di Bolzano), le cinque ripartizioni geografiche (Nord Ovest, Nord Est, Centro, Sud, Isole), le 19 Regioni e la Provincia autonoma di Trento.

Nell'indagine campionaria, di tipo areale, le unità finali di campionamento sono costituite dai fogli di mappa del Catasto dei terreni.<sup>4</sup> Nella fase di rilevazione sono state individuate le aziende agricole che, alla data di riferimento del Censimento, avevano terreni nelle particelle catastali<sup>5</sup> di ciascuno dei fogli di mappa selezionati nel campione.

Il disegno di campionamento è del tipo a due stadi con stratificazione delle unità di primo stadio.

Il primo stadio di campionamento è costituito dai Comuni che sono stati stratificati, nell'ambito di ciascuna Regione o Provincia autonoma, nel modo seguente:

- a) i Comuni del medesimo strato sono omogenei rispetto alla variabile numero di aziende facenti parte della lista inviata dall'Istat ai Comuni per il Censimento;
- b) gli strati hanno approssimativamente la medesima dimensione, ossia il numero di aziende agricole è circa lo stesso nei vari strati della Regione.

In ogni strato è stato selezionato un unico Comune campione con probabilità proporzionale alla sua dimensione definita secondo il punto (b) sopra riportato. Il secondo stadio di campionamento è stato costituito dai fogli di mappa catastali. In ciascun Comune campione è stato selezionato un unico foglio del Catasto dei terreni con probabilità proporzionale alla sua dimensione definita secondo il punto (b) sopra riportato. Ciascun foglio di mappa selezionato nel campione è stato sottoposto nuovamente a censimento, al fine di individuare le aziende agricole che avevano terreni nel territorio individuato dal foglio stesso.

<sup>4</sup> *Foglio di mappa catastale*: insieme di particelle catastali continue, rurali o urbane, che appartengono a precise porzioni di territorio, predeterminate dal catasto dei terreni.

<sup>5</sup> *Particella catastale*: poligono chiuso di una porzione di territorio situata in uno stesso Comune appartenente ad un'unica proprietà (la quale può appartenere a più soggetti), avente la stessa qualità o classe e la stessa destinazione. Una particella è individuata da un numero identificativo, da un foglio di mappa all'interno del quale è inserita, dal Comune e Provincia in cui il foglio ricade.



Obiettivo dell'*indagine di qualità* è stato ottenere stime sufficientemente affidabili dell'errore di misura e delle sue principali componenti (varianza di risposta e direzione dell'eventuale errore di misura) relativamente alle variabili più significative rilevate tramite il questionario censuario.

La rilevazione è stata condotta su un campione di aziende agricole, già rilevate al Censimento, attraverso una reintervista effettuata con tecniche di rilevazione telefonica (CATI). Le variabili oggetto dell'intervista telefonica riguardavano l'uso dei terreni, la consistenza dei principali allevamenti e le giornate di lavoro dell'annata agraria 1999-2000. Il meccanismo dell'indagine ha previsto il confronto tra il dato ottenuto sulla medesima unità nelle due rilevazioni – per le variabili rilevate sia al Censimento che all'indagine di qualità – e la riconciliazione delle eventuali differenze tra il dato rilevato al Censimento e la risposta all'intervista telefonica.

I domini territoriali di riferimento sono stati rappresentati dall'intero territorio nazionale, dalle cinque ripartizioni geografiche (Nord-Ovest, Nord-Est, Centro, Sud, Isole) e per alcune variabili dalle 19 Regioni e dalla Provincia Autonoma di Bolzano.

Per la selezione del campione di aziende agricole è stato adottato un disegno di campionamento a due stadi, con stratificazione delle unità del primo e del secondo stadio. Il primo stadio è stato rappresentato dai Comuni, stratificati per zona altimetrica e numero di aziende facenti parte della lista di aziende agricole rilevate al Censimento; il secondo stadio è stato costituito dalle aziende agricole stratificate per classe di superficie totale.



# Avvertenze alle tavole

## Generali

Le denominazioni e le circoscrizioni territoriali di Province e Comuni fanno riferimento alla data del 22 ottobre 2000. Nelle tavole che riportano i dati per classi di valori (superficie totale, superficie agricola utilizzata, giornate di lavoro, ecc.) gli estremi inferiori di ciascuna classe s'intendono inclusi e gli estremi superiori esclusi. Così, ad esempio, nelle classi di superficie da 2 a 5 ettari sono comprese le aziende da 2,00 ettari fino a 4,99 ettari.

Per alcune tavole si deve tener presente che, secondo i caratteri considerati, la stessa azienda può essere conteggiata più volte. Con riferimento alle coltivazioni, ad esempio, un'azienda che pratica la coltivazione della vite e dell'olivo risulta sia tra quelle che coltivano la vite che tra quelle che coltivano l'olivo. Allo stesso modo, un'azienda che pratica l'irrigazione con diverse modalità di approvvigionamento dell'acqua è conteggiata tante volte quante sono le modalità di approvvigionamento utilizzate. Ad esempio, un'azienda che si approvvigiona di acqua irrigua sia da un lago artificiale che da altre aziende agricole entra nel conteggio sia del primo che del secondo dato.

Poiché la superficie agricola utilizzata (SAU) costituisce parte della superficie totale, nella ripartizione delle aziende per classi di SAU si verifica normalmente uno slittamento delle aziende verso le classi inferiori. Così, ad esempio, un'azienda con 3,50 ettari di superficie totale, di cui 1,20 ettari di SAU, è conteggiata nella classe da 3 a 5 ettari nella ripartizione per classi di superficie totale e nella classe da 1 a 2 ettari nella ripartizione per classi di SAU.

Nella fiancata delle tavole, una determinata modalità di variabile è presente solo se esiste almeno un caso verificato. Ad esempio, le sei modalità della forma di conduzione (conduzione diretta del coltivatore con solo manodopera familiare; conduzione diretta del coltivatore con manodopera familiare prevalente; conduzione diretta del coltivatore con manodopera extrafamiliare prevalente; conduzione con salariati; conduzione a colonia parziaria appoderata; altra forma di conduzione) compaiono tutte in fiancata solo se per ciascuna di esse è stato rilevato almeno un caso.

## Particolari

Tavola 1.1 – Nella distribuzione per titolo di possesso dei terreni sono escluse le aziende senza terreno agrario (esclusivamente zootecniche), in quanto la distribuzione si riferisce al titolo di possesso della

superficie totale. Le superfici medie aziendali riferite alle forme di conduzione (prima parte della tavola) sono calcolate rispetto al numero totale delle aziende rilevate, mentre quelle riferite ai titoli di possesso dei terreni (seconda parte della tavola) sono calcolate rispetto al numero delle aziende con superficie.

Tavola 1.2 – Sono escluse le aziende senza superficie agricola utilizzata (esclusivamente forestali, esclusivamente zootecniche e forestali-zootecniche).

Tavola 1.4 – La voce SEMINATIVI comprende la modalità *orti familiari* prevista nel questionario di azienda. Nella voce FORAGGERE AVVICENDATE è compresa la modalità *piante sarchiate da foraggio*. La voce VITE comprende anche la modalità *viti non innestate* e non comprende le modalità *viti madri di portinnesto* e *barbatelle*. Per garantire il confronto con i dati dei due censimenti precedenti, la voce FRUTTIFERI riferita agli anni 1982 e 1990 comprende la modalità *castagneti da frutto*, considerata autonoma nei relativi questionari di azienda.

Tavola 1.5 – La voce ALTRO riferita all'approvvigionamento dell'acqua irrigua comprende le seguenti modalità previste nel questionario di azienda: *da acquedotto*, *da acque sotterranee*, *diretto da impianto di depurazione*, *raccolta acque pluviali*. La voce IN ALTRA FORMA riferita alla gestione dell'acqua irrigua comprende la modalità *gestione autonoma*. La voce ASPERSIONE riferita ai sistemi di irrigazione comprende la modalità *microirrigazione* prevista nel questionario di azienda.

Tavola 1.6 – Con riferimento al 2000, la differenza che si riscontra tra la somma degli addendi e il totale della superficie è dovuta ad arrotondamenti operati direttamente dal calcolatore, causati dalla ridistribuzione proporzionale del totale della superficie irrigata tra le diverse tipologie di coltivazioni effettivamente irrigate, limitatamente alle aziende per le quali il totale della superficie irrigata è risultato al controllo maggiore del totale della superficie irrigabile. Con riferimento al 1990, la voce FRUMENTO comprende solo la modalità *frumento duro*, mentre il *frumento tenero* è incluso nella voce ALTRE COLTIVAZIONI.

Tavola 1.7 – La voce AZIENDE CON ALLEVAMENTI comprende anche le aziende con produzione di pulcini di un giorno mediante incubazione artificiale.

Tavola 1.10 – La voce ALTRI MEZZI MECCANICI riferita al 2000 comprende le seguenti modalità previste nel questionario di azienda: *macchine per la raccolta completamente automatizzata di pomodoro da industria e di altri prodotti* e *altri mezzi meccanici utilizzati*. La stessa voce riferita al 1990 comprende le modalità *macchine per la raccolta di ortive, uve e frutta*; *raccogliatrici-trinciatrici*; *raccogliatrici-presse di foraggio*; *automezzi per trasporto merci*; *altri mezzi meccanici utilizzati* previste nel relativo questionario. La stessa voce riferita al 1982 comprende le modalità *macchine per la raccolta della frutta*; *raccogliatrici-trinciatrici*; *automezzi per trasporto merci* e *altri mezzi meccanici utilizzati* previste nel relativo questionario.

Tavola 2.1 – Sono escluse le aziende senza terreno agrario (esclusivamente zootecniche).

Tavola 2.2 – Sono escluse le aziende senza terreno agrario (esclusivamente zootecniche).

Tavola 2.3 – Sono escluse le aziende senza superficie agricola utilizzata (esclusivamente forestali, esclusivamente zootecniche e forestali-zootecniche).

Tavola 2.4 – Sono escluse le aziende senza superficie agricola utilizzata (esclusivamente forestali, esclusivamente zootecniche e forestali-zootecniche).

Tavola 2.5 – Sono escluse le aziende senza terreno agrario (esclusivamente zootecniche).

Tavola 2.6 – Sono escluse le aziende senza superficie agricola utilizzata (esclusivamente forestali, esclusivamente zootecniche e forestali-zootecniche).

Tavola 2.10 – La voce SEMINATIVI comprende la modalità *orti familiari* prevista nel questionario di azienda.

Tavola 2.11 – La voce SEMINATIVI non comprende la modalità *orti familiari*.

Tavola 2.12 – Nella tavola sono riportate solo le principali coltivazioni praticate. Per tale motivo, nella seconda parte della tavola (superficie investita), la somma degli addendi non corrisponde al totale. La voce VITE non comprende le modalità *viti madri di portinnesto* e *barbatelle* previste nel questionario di azienda.

Tavola 2.16 – I vitigni sono indicati sia con il codice di riferimento che con la denominazione.

Tavola 2.17 – Sono escluse le aziende senza terreno agrario (esclusivamente zootecniche).

Tavole 2.20 e 2.21 – Nella superficie irrigabile può essere compresa la superficie investita ad arboricoltura da legno. Pertanto può verificarsi il caso di aziende che hanno superficie irrigabile pur essendo prive di SAU.

Tavola 2.22 – La differenza tra il totale della superficie irrigata di Tav. 2.21 e la somma delle superfici effettivamente irrigate è dovuta ad arrotondamenti operati direttamente dal calcolatore, causati dalla ridistribuzione proporzionale del totale della superficie irrigata tra le coltivazioni stesse, limitatamente alle aziende per le quali il totale della superficie irrigata è risultato al controllo maggiore del totale della superficie irrigabile.

Tavola 2.67 – Nei casi in cui il capo azienda ha conseguito più titoli di studio, sia in scuole ad indirizzo agrario che in altri tipi di scuole, è stato considerato esclusivamente il titolo di studio conseguito nelle scuole ad indirizzo agrario.

Tavola 3.1 – Sono escluse le aziende senza superficie agricola utilizzata (esclusivamente forestali, esclusivamente zootecniche e forestali-zootecniche).

Tavola 3.3 – La voce SEMINATIVI comprende la modalità *orti familiari*. La voce ALTRA SUPERFICIE comprende anche la modalità *superficie agraria non utilizzata*,

Tavola 3.5 – La voce VITE non comprende le modalità *viti madri di portinnesto* e *barbatelle*.

Tavola 4.4 – Nella distribuzione per titolo di possesso dei terreni sono escluse le aziende senza terreno agrario (aziende esclusivamente zootecniche).

Tavola 4.11 – La voce SEMINATIVI comprende la modalità *orti familiari* prevista nel questionario di azienda.

Tavola 4.12 – La voce FRUMENTO comprende sia il *frumento tenero* sia il *frumento duro*. La voce FORAGGERE AVVICENDATE comprendono le *piante sarchiate da foraggio*.

Tavola 4.13 – Nella voce VITE sono escluse le *viti madri di portinnesto* e le *barbatelle*.

Tavola 4.14 – Le AZIENDE CON ALLEVAMENTI comprendono aziende con bovini, bufalini, ovini, caprini, equini, suini, allevamenti avicoli, conigli, struzzi, altri allevamenti e pulcini di un giorno.

## **Tavole statistiche**





## **Capitolo 1 – Confronti temporali (Universo Italia)**



**Tavola 1.1 - Aziende e relativa superficie totale per forma di conduzione e titolo di possesso dei terreni (superficie in ettari)**

FORME DI CONDUZIONE TITOLI DI POSSESSO DEI TERRENI	ANNI DI CENSIMENTO						SUPERFICIE MEDIA AZIENDALE		
	2000		1990		1982		2000	1990	1982
	Aziende	Superficie totale	Aziende	Superficie totale	Aziende	Superficie totale			
<b>FORME DI CONDUZIONE</b>									
Conduzione diretta del coltivatore	2.200	13.170,29	2.534	15.496,14	2.733	15.038,31	5,99	6,12	5,50
<i>Con solo manodopera familiare</i>	<i>2.052</i>	<i>10.667,84</i>	<i>2.170</i>	<i>9.306,54</i>	<i>2.603</i>	<i>12.075,98</i>	<i>5,20</i>	<i>4,29</i>	<i>4,64</i>
<i>Con manodopera familiare prevalente</i>	<i>86</i>	<i>948,08</i>	<i>169</i>	<i>2.037,63</i>	<i>65</i>	<i>884,43</i>	<i>11,02</i>	<i>12,06</i>	<i>13,61</i>
<i>Con manodopera extrafamiliare prevalente</i>	<i>62</i>	<i>1.554,37</i>	<i>195</i>	<i>4.151,97</i>	<i>65</i>	<i>2.077,90</i>	<i>25,07</i>	<i>21,29</i>	<i>31,97</i>
Conduzione con salariati	205	8.446,93	103	6.419,14	286	10.334,98	41,20	62,32	36,14
Conduzione a colonia parziaria appoderata	1	11,79	92	547,20	266	1.492,35	11,79	5,95	5,61
Altra forma di conduzione	-	-	-	-	10	32,91	-	-	3,29
<b>TOTALE</b>	<b>2.406</b>	<b>21.629,01</b>	<b>2.729</b>	<b>22.462,48</b>	<b>3.295</b>	<b>26.898,55</b>	<b>8,99</b>	<b>8,23</b>	<b>8,16</b>
<b>TITOLI DI POSSESSO DEI TERRENI</b>									
Solo in proprietà	2.121	15.811,89	2.481	17.374,79	2.984	25.172,46	7,45	7,00	8,44
Solo in affitto	158	2.577,23	170	1.281,49	239	1.100,57	16,31	7,54	4,60
Parte in proprietà e parte in affitto	126	3.239,89	68	3.806,20	58	625,52	25,71	55,97	10,78
<i>In proprietà</i>	<i>-</i>	<i>1.567,99</i>	<i>-</i>	<i>2.782,75</i>	<i>-</i>	<i>234,91</i>	<i>12,44</i>	<i>40,92</i>	<i>4,05</i>
<i>In affitto</i>	<i>-</i>	<i>1.671,90</i>	<i>-</i>	<i>1.023,45</i>	<i>-</i>	<i>390,61</i>	<i>13,27</i>	<i>15,05</i>	<i>6,73</i>
<b>TOTALE</b>	<b>2.405</b>	<b>21.629,01</b>	<b>2.719</b>	<b>22.462,48</b>	<b>3.281</b>	<b>26.898,55</b>	<b>8,99</b>	<b>8,26</b>	<b>8,20</b>

**Tavola 1.2 - Aziende e relativa superficie agricola utilizzata (SAU) per forma di conduzione e titolo di possesso dei terreni (superficie in ettari)**

FORME DI CONDUZIONE TITOLI DI POSSESSO DEI TERRENI	ANNI DI CENSIMENTO						SUPERFICIE MEDIA AZIENDALE		
	2000		1990		1982		2000	1990	1982
	Aziende	SAU	Aziende	SAU	Aziende	SAU			
<b>FORME DI CONDUZIONE</b>									
Conduzione diretta del coltivatore	2.126	6.941,76	2.461	7.228,29	2.601	6.502,51	3,27	2,94	2,50
<i>Con solo manodopera familiare</i>	<i>1.978</i>	<i>5.694,01</i>	<i>2.106</i>	<i>4.570,52</i>	<i>2.473</i>	<i>5.366,63</i>	<i>2,88</i>	<i>2,17</i>	<i>4,66</i>
<i>Con manodopera familiare prevalente</i>	<i>86</i>	<i>483,28</i>	<i>169</i>	<i>1.000,72</i>	<i>65</i>	<i>520,03</i>	<i>5,62</i>	<i>5,92</i>	<i>8,00</i>
<i>Con manodopera extrafamiliare prevalente</i>	<i>62</i>	<i>764,47</i>	<i>186</i>	<i>1.657,05</i>	<i>63</i>	<i>615,85</i>	<i>12,33</i>	<i>8,91</i>	<i>9,78</i>
Conduzione con salariati	200	3.148,99	94	1.502,54	278	3.864,35	15,74	15,98	13,90
Conduzione a colonia parziaria appoderata	1	7,13	92	433,68	266	1.125,71	7,13	4,71	4,23
Altra forma di conduzione	-	-	-	-	9	20,47	-	-	2,27
<b>TOTALE</b>	<b>2.327</b>	<b>10.097,88</b>	<b>2.647</b>	<b>9.164,51</b>	<b>3.154</b>	<b>11.513,04</b>	<b>4,34</b>	<b>3,46</b>	<b>3,65</b>
<b>TITOLI DI POSSESSO DEI TERRENI</b>									
Solo in proprietà	2.063	6.208,44	2.424	7.312,79	2.866	10.333,29	3,01	3,02	3,61
Solo in affitto	159	1.929,90	169	1.097,67	237	693,86	12,14	6,50	2,93
Parte in proprietà e parte in affitto	105	1.959,54	54	754,05	51	485,89	18,66	13,96	9,53
<i>In proprietà</i>	<i>-</i>	<i>766,16</i>	<i>-</i>	<i>227,62</i>	<i>-</i>	<i>134,20</i>	<i>7,30</i>	<i>4,22</i>	<i>2,63</i>
<i>In affitto</i>	<i>-</i>	<i>1.193,38</i>	<i>-</i>	<i>526,43</i>	<i>-</i>	<i>351,69</i>	<i>11,37</i>	<i>9,75</i>	<i>6,90</i>
<b>TOTALE</b>	<b>2.327</b>	<b>10.097,88</b>	<b>2.647</b>	<b>9.164,51</b>	<b>3.154</b>	<b>11.513,04</b>	<b>4,34</b>	<b>3,46</b>	<b>3,65</b>

**Tavola 1.3 - Aziende e relativa superficie totale per classe di superficie totale e classe di superficie agricola utilizzata (SAU)**  
(superficie in ettari)

CLASSI DI SUPERFICIE TOTALE CLASSI DI SAU	ANNI DI CENSIMENTO					
	2000		1990		1982	
	Aziende	Superficie totale	Aziende	Superficie totale	Aziende	Superficie totale
CLASSI DI SUPERFICIE TOTALE						
Senza superficie	1	-	10	-	14	-
Meno di 1 ettaro	972	401,95	957	404,06	1.047	442,32
1 -- 2	400	572,53	474	633,16	552	745,44
2 -- 3	214	520,78	245	573,79	310	724,19
3 -- 5	248	950,16	331	1.230,35	450	1.668,02
5 -- 10	269	1.847,91	376	2.544,85	501	3.364,20
10 -- 20	141	1.917,76	169	2.245,36	236	3.223,01
20 -- 30	48	1.161,73	61	1.495,91	57	1.364,36
30 -- 50	45	1.684,82	45	1.591,63	56	2.042,80
50 -- 100	32	2.118,39	28	1.813,16	33	2.260,17
100 ed oltre	36	10.452,98	33	9.930,21	39	11.064,04
<b>TOTALE</b>	<b>2.406</b>	<b>21.629,01</b>	<b>2.729</b>	<b>22.462,48</b>	<b>3.295</b>	<b>26.898,55</b>
CLASSI DI SAU						
Senza superficie	79	669,53	82	1.140,78	141	2.003,66
Meno di 1 ettaro	1.204	1.334,84	1.358	2.924,38	1.346	1.363,53
1 -- 2	407	1.059,60	435	1.314,15	594	1.576,38
2 -- 3	182	1.211,11	230	1.092,62	366	1.876,89
3 -- 5	206	1.549,17	272	2.154,91	376	2.630,05
5 -- 10	188	2.361,12	212	2.601,43	304	3.554,65
10 -- 20	70	1.725,84	78	1.608,02	103	2.911,86
20 -- 30	16	901,72	22	1.014,69	23	1.423,42
30 -- 50	18	1.356,86	16	1.286,04	13	1.931,56
50 -- 100	16	1.935,22	15	3.980,99	18	2.329,21
100 ed oltre	20	7.524,00	9	3.344,47	11	5.297,34
<b>TOTALE</b>	<b>2.406</b>	<b>21.629,01</b>	<b>2.729</b>	<b>22.462,48</b>	<b>3.295</b>	<b>26.898,55</b>

**Tavola 1.4 - Aziende e relativa superficie investita per le principali coltivazioni praticate** (superficie in ettari)

COLTIVAZIONI	ANNI DI CENSIMENTO						SUPERFICIE MEDIA AZIENDALE		
	2000		1990		1982		2000	1990	1982
	Aziende	Superficie investita	Aziende	Superficie investita	Aziende	Superficie investita			
SEMINATIVI	1.565	3.846,10	2.202	4.529,10	2.536	5.152,11	2,46	2,06	2,03
Cereali	354	2.053,87	782	2.108,85	1.294	3.367,96	5,80	2,70	2,60
<i>Frumento tenero</i>	115	719,36	361	1.077,36	615	1.256,74	6,26	2,98	2,04
<i>Frumento duro</i>	67	469,46	27	113,70	110	233,57	7,01	4,21	2,12
<i>Orzo</i>	78	124,96	162	192,68	159	221,22	1,60	1,19	1,39
<i>Granoturco</i>	134	429,50	303	509,18	717	1.156,66	3,21	1,68	1,61
<i>Riso</i>	1	1,30	-	-	-	-	1,30	-	-
Legumi secchi	20	4,50	24	3,33	10	6,51	0,23	0,14	0,65
Patata	141	35,13	185	39,53	300	90,95	0,25	0,21	0,30
Barbabietola da zucchero	6	46,85	4	39,00	4	30,55	7,81	9,75	7,64
Piante industriali	91	873,83	309	1.105,82	35	24,46	9,60	3,58	0,70
Ortive	146	46,30	215	64,03	478	94,49	0,32	0,30	0,20
Foraggere avvicendate	297	395,14	811	902,28	1.112	1.323,58	1,33	1,11	1,19
COLTIVAZIONI LEGNOSE AGRARIE	1.841	3.038,59	2.040	2.890,07	2.368	4.105,58	1,65	1,42	1,73
Vite	791	487,67	1.295	777,31	1.629	983,02	0,62	0,60	0,60
<i>per vini DOC e DOCG</i>	22	233,64	10	268,74	16	278,25	10,62	26,87	17,39
<i>per altri vini</i>	750	243,92	1.257	507,07	1.598	699,36	0,33	0,40	0,44
<i>per uva da tavola</i>	53	10,11	51	1,50	57	5,39	0,19	0,03	0,09
Olivo	1.281	2.064,18	1.090	1.696,94	1.089	2.067,80	1,61	1,56	1,90
Agrumi	-	-	-	-	-	-	-	-	-
Fruttiferi	596	438,74	484	381,19	512	1.039,27	0,74	0,79	2,03
Vivai	40	46,91	30	34,62	12	14,70	1,17	1,15	1,22
PRATI PERMANENTI E PASCOLI	997	3.213,19	538	1.745,34	683	2.255,35	3,22	3,24	3,30
<b>SUPERFICIE AGRICOLA UTILIZZATA</b>	<b>2.327</b>	<b>10.097,88</b>	<b>2.647</b>	<b>9.164,51</b>	<b>3.154</b>	<b>11.513,04</b>	<b>4,34</b>	<b>3,46</b>	<b>3,65</b>
ARBORICOLTURA DA LEGNO	12	12,33	-	-	-	-	1,03	-	-
<i>di cui pioppeti</i>	4	0,80	4	4,49	6	10,27	0,20	1,12	1,71
BOSCHI	895	10.387,00	897	11.009,79	1.123	13.063,13	11,61	12,27	11,63
SUPERFICIE AGRARIA NON UTILIZZATA	313	707,49	533	1.081,48	525	1.038,32	2,26	2,03	1,98
ALTRA SUPERFICIE	1.551	424,31	2.617	1.202,21	2.666	1.273,79	0,27	0,46	0,48
<b>SUPERFICIE TOTALE</b>	<b>2.405</b>	<b>21.629,01</b>	<b>2.719</b>	<b>22.462,48</b>	<b>3.281</b>	<b>26.898,55</b>	<b>8,99</b>	<b>8,26</b>	<b>8,20</b>

**Tavola 1.5 - Aziende con irrigazione secondo il tipo di approvvigionamento dell'acqua irrigua ed il sistema di irrigazione**

TIPI DI APPROVVIGIONAMENTO SISTEMI DI IRRIGAZIONE	ANNI DI CENSIMENTO		
	2000	1990	1982
APPROVVIGIONAMENTO DELL'ACQUA IRRIGUA	97	270	299
Fonte di approvvigionamento			
<i>Da corsi d'acqua superficiali</i>	15	90	95
<i>Da laghi naturali e laghetti artificiali</i>	5	11	14
<i>Altro</i>	86	167	193
Gestione dell'acqua irrigua			
<i>Da consorzi di irrigazione e di bonifica</i>	-	1	2
<i>Da altre aziende agricole</i>	1	1	-
<i>In altra forma</i>	96	-	2
SISTEMI DI IRRIGAZIONE			
Scorrimento superficiale ed infiltrazione laterale	12	179	231
Sommersione	1	1	1
Aspersione (a pioggia)	66	86	62
Goccia	22	5	5
Altro sistema	1	-	10

**Tavola 1.6 - Aziende con irrigazione secondo le principali coltivazioni irrigate (superficie in ettari)**

COLTIVAZIONI IRRIGATE	ANNI DI CENSIMENTO					
	2000		1990		1982	
	Aziende	Superficie irrigata	Aziende	Superficie irrigata	Aziende	Superficie irrigata
Frumento	2	22,31	-	-	-	-
Granoturco da granella	5	20,16	22	103,50	152	417,84
Patata	6	1,45	4	0,86	-	-
Barbabietola da zucchero	1	10,50	2	34,50	-	-
Girasole	1	3,56	4	13,40	-	-
Soia	-	-	-	-	-	-
Ortive	21	6,90	47	22,39	45	12,95
Foraggiere avvicendate	2	0,11	10	11,96	44	65,75
Vite	-	-	3	0,33	16	18,78
Agrumi	-	-	-	-	-	-
Fruttiferi	5	2,78	10	4,63	8	0,86
Altre coltivazioni	70	84,64	198	41,95	141	119,38
<b>TOTALE</b>	<b>97</b>	<b>152,41</b>	<b>259</b>	<b>233,52</b>	<b>299</b>	<b>635,56</b>

**Tavola 1.7 - Aziende con allevamenti secondo le principali specie di bestiame**

SPECIE DI BESTIAME	ANNI DI CENSIMENTO					
	2000		1990		1982	
	Aziende	Capi	Aziende	Capi	Aziende	Capi
AZIENDE CON ALLEVAMENTI	807	-	1.388	-	1.360	-
BOVINI E BUFALINI	66	667	140	1.260	253	1.848
<i>Vacche da latte</i>	25	120	55	253	103	331
OVINI	43	1.101	69	3.291	59	3.561
<i>Pecore</i>	43	1.076	68	2.824	54	3.154
CAPRINI	41	326	83	754	67	415
<i>Capre</i>	36	274	80	584	63	361
EQUINI	83	580	101	380	104	236
SUINI	59	268	118	1.061	208	1.004
<i>Scrofe</i>	4	20	12	78	5	31
CONIGLI	423	7.993	901	17.187	1.042	24.085
<i>Fattrici</i>	372	1.274	770	3.027	913	3.951
ALLEVAMENTI AVICOLI	693	13.758	1.182	31.253	1.086	35.078
<i>Polli da carne</i>	263	4.447	451	11.117	582	17.094
<i>Galline da uova</i>	663	7.658	1.114	14.935	985	13.833
<i>Altri avicoli</i>	110	1.653	287	5.201	284	4.151

**Tavola 1.8 - Aziende e relativo numero di giornate di lavoro per categoria di manodopera aziendale e classe di giornate di lavoro aziendale**

CATEGORIE DI MANODOPERA AZIENDALE CLASSI DI GIORNATE DI LAVORO AZIENDALE	ANNI DI CENSIMENTO					
	2000		1990		1982	
	Aziende	Giornate di lavoro	Aziende	Giornate di lavoro	Aziende	Giornate di lavoro
CATEGORIE DI MANODOPERA AZIENDALE						
Conduttore	2.310	166.996	2.639	181.128	3.208	299.411
Coniuge	710	36.274	777	35.515	584	57.490
Familiari e parenti del conduttore	683	51.342	912	64.398	879	95.145
Manodopera aziendale a tempo indeterminato	119	29.370	47	30.876	152	57.542
Manodopera aziendale a tempo determinato	163	11.659	449	31.915	217	28.066
CLASSI DI GIORNATE DI LAVORO AZIENDALE						
Meno di 50	902	17.172	1.073	25.159	1.290	28.196
50 -- 100	502	32.625	631	42.782	580	37.641
100 -- 200	575	75.657	543	71.636	520	66.412
200 -- 300	181	41.525	186	43.074	274	62.571
300 -- 500	164	57.941	194	68.491	416	146.038
500 -- 1000	65	43.263	84	55.452	180	117.114
1000 -- 2500	15	17.713	15	19.667	31	41.116
2500 ed oltre	2	9.745	3	17.571	4	38.566
<b>TOTALE</b>	<b>2.406</b>	<b>295.641</b>	<b>2.729</b>	<b>343.832</b>	<b>3.295</b>	<b>537.654</b>

**Tavola 1.9 - Aziende con abitazioni**

ABITAZIONI	ANNI DI CENSIMENTO					
	2000		1990		1982	
	Aziende	Numero abitazioni	Aziende	Numero abitazioni	Aziende	Numero abitazioni
AZIENDE CON ABITAZIONI	1.067	1.447	1.718	2.329	1.810	2.452
Occupate	892	1.124	1.479	1.909	1.621	2.070
<i>dal conduttore, familiari e parenti</i>	810	-	1.364	1.504	1.492	1.569
<i>da altra manodopera aziendale</i>	11	-	24	38	44	99
<i>da altre persone</i>	115	-	181	367	193	402
Non occupate	267	323	351	420	276	382
Aziende che praticano agriturismo	17	-	20	-	18	-

**Tavola 1.10 - Aziende che utilizzano mezzi meccanici nel complesso e numero di mezzi di proprietà dell'azienda**

MEZZI MECCANICI	ANNI DI CENSIMENTO					
	2000		1990		1982	
	Aziende in complesso	Numero mezzi di proprietà	Aziende in complesso	Numero mezzi di proprietà	Aziende in complesso	Numero mezzi di proprietà
AZIENDE CHE UTILIZZANO MEZZI MECCANICI	1.918	-	1.926	-	2.144	-
Trattrici	1.131	959	1.462	550	1.426	699
<i>Di potenza inferiore a 40 kw</i>	519	438	794	347	711	374
<i>Da 40 Kw a meno di 60 Kw</i>	531	312	692	167	486	209
<i>Oltre 60 Kw</i>	212	209	471	36	394	116
Motocoltivatori, motozappe, motofresatrici e motofalciatrici	1.236	1.333	1.038	1.112	1.191	970
Mietitrebbiatrici	179	17	614	9	665	28
Macchine per la raccolta automatizzata di:						
<i>Patata</i>	2	1	2	2	-	-
<i>Barbabietola da zucchero</i>	3	-	2	1	1	1
Apparecchi meccanici per l'irrorazione di prodotti fitoiatrici	457	404	440	174	187	149
Macchine per la fertilizzazione	127	51	251	31	189	52
Altri mezzi meccanici	370	-	359	-	756	-





## **Capitolo 2 – Dati provinciali (Universo Italia)**



**Tavola 2.1 - Aziende, relativa superficie totale e numero di giornate di lavoro effettuate nell'azienda per classe di superficie totale e forma giuridica (superficie in ettari)**

FORME GIURIDICHE	CLASSI DI SUPERFICIE TOTALE									Totale
	Meno di 1	1 -- 2	2 -- 5	5 -- 10	10 -- 20	20 - 30	30 -- 50	50 -- 100	100 ed oltre	
AZIENDE										
Azienda individuale	962	391	439	245	127	37	41	25	20	2.287
Comunanza o affittanza collettiva	2	1	-	1	-	-	-	-	-	4
Società di persone e di capitali	6	6	15	21	10	11	4	7	13	93
<i>Semplice</i>	1	2	1	4	4	2	1	1	5	21
<i>In nome collettivo</i>	2	1	3	6	-	1	-	2	1	16
<i>A responsabilità limitata</i>	2	1	9	6	5	5	1	3	2	34
<i>In accomandita semplice</i>	-	2	1	4	1	2	2	-	2	14
<i>In accomandita per azioni</i>	-	-	-	-	-	1	-	-	-	1
<i>Per azioni</i>	1	-	1	1	-	-	-	1	3	7
<i>Altro tipo</i>	-	-	-	-	-	-	-	-	-	-
Società cooperativa	-	-	-	-	1	-	-	-	-	1
Associazione di produttori	-	-	-	-	-	-	-	-	-	-
Ente pubblico	2	2	5	2	1	-	-	-	3	15
<i>Stato</i>	-	-	-	-	-	-	-	-	-	-
<i>Regione</i>	-	-	-	-	-	-	-	-	-	-
<i>Provincia</i>	-	-	-	-	-	-	-	-	-	-
<i>Comune</i>	-	-	-	-	-	-	-	-	1	1
<i>Comunità montana</i>	-	-	-	-	-	-	-	-	1	1
<i>Altro</i>	2	2	5	2	1	-	-	-	1	13
Altra forma giuridica	-	-	3	-	2	-	-	-	-	5
<i>Consorzio</i>	-	-	-	-	-	-	-	-	-	-
<i>Altro tipo forma giuridica</i>	-	-	3	-	2	-	-	-	-	5
<b>TOTALE</b>	<b>972</b>	<b>400</b>	<b>462</b>	<b>269</b>	<b>141</b>	<b>48</b>	<b>45</b>	<b>32</b>	<b>36</b>	<b>2.405</b>
SUPERFICIE TOTALE										
Azienda individuale	397,51	559,45	1.387,47	1.678,66	1.739,43	896,53	1.513,82	1.651,47	3.608,53	13.432,87
Comunanza o affittanza collettiva	0,95	1,26	-	8,00	-	-	-	-	-	10,21
Società di persone e di capitali	2,98	8,40	56,38	150,42	123,22	265,20	171,00	466,92	3.959,06	5.203,58
<i>Semplice</i>	0,44	2,86	4,52	27,78	51,69	49,50	42,02	69,89	1.063,66	1.312,36
<i>In nome collettivo</i>	1,20	1,07	10,61	47,23	-	27,40	-	122,01	167,38	376,90
<i>A responsabilità limitata</i>	1,16	1,71	33,90	42,24	58,94	115,98	42,39	223,21	851,60	1.371,13
<i>In accomandita semplice</i>	-	2,76	4,65	25,73	12,59	51,75	86,59	-	564,33	748,40
<i>In accomandita per azioni</i>	-	-	-	-	-	20,57	-	-	-	20,57
<i>Per azioni</i>	0,18	-	2,70	7,44	-	-	-	51,81	1.312,09	1.374,22
<i>Altro tipo</i>	-	-	-	-	-	-	-	-	-	-
Società cooperativa	-	-	-	-	14,32	-	-	-	-	14,32
Associazione di produttori	-	-	-	-	-	-	-	-	-	-
Ente pubblico	0,51	3,42	16,64	10,83	10,05	-	-	-	2.885,39	2.926,84
<i>Stato</i>	-	-	-	-	-	-	-	-	-	-
<i>Regione</i>	-	-	-	-	-	-	-	-	-	-
<i>Provincia</i>	-	-	-	-	-	-	-	-	-	-
<i>Comune</i>	-	-	-	-	-	-	-	-	310,43	310,43
<i>Comunità montana</i>	-	-	-	-	-	-	-	-	2.243,46	2.243,46
<i>Altro</i>	0,51	3,42	16,64	10,83	10,05	-	-	-	331,50	372,95
Altra forma giuridica	-	-	10,45	-	30,74	-	-	-	-	41,19
<i>Consorzio</i>	-	-	-	-	-	-	-	-	-	-
<i>Altro tipo forma giuridica</i>	-	-	10,45	-	30,74	-	-	-	-	41,19
<b>TOTALE</b>	<b>401,95</b>	<b>572,53</b>	<b>1.470,94</b>	<b>1.847,91</b>	<b>1.917,76</b>	<b>1.161,73</b>	<b>1.684,82</b>	<b>2.118,39</b>	<b>10.452,98</b>	<b>21.629,01</b>

**Tavola 2.1 segue - Aziende, relativa superficie totale e numero di giornate di lavoro effettuate nell'azienda per classe di superficie totale e forma giuridica (superficie in ettari)**

FORME GIURIDICHE	CLASSI DI SUPERFICIE TOTALE									Totale
	Meno di 1	1 -- 2	2 -- 5	5 -- 10	10 -- 20	20 - 30	30 -- 50	50 -- 100	100 ed oltre	
	GIORNATE DI LAVORO AZIENDALE									
Azienda individuale	79.798	34.429	58.379	33.899	22.406	7.503	10.025	6.734	9.517	262.690
Comunanza o affittanza collettiva	115	3	-	3	-	-	-	-	-	121
Società di persone e di capitali	168	1.582	1.191	2.648	2.973	2.549	676	2.818	16.065	30.670
<i>Semplice</i>	100	361	120	931	2.645	544	496	270	2.324	7.791
<i>In nome collettivo</i>	11	1.150	229	653	-	10	-	375	1.050	3.478
<i>A responsabilità limitata</i>	56	10	572	949	278	1.885	80	2.168	7.041	13.039
<i>In accomandita semplice</i>	-	61	266	105	50	70	100	-	1.937	2.589
<i>In accomandita per azioni</i>	-	-	-	-	-	40	-	-	-	40
<i>Per azioni</i>	1	-	4	10	-	-	-	5	3.713	3.733
<i>Altro tipo</i>	-	-	-	-	-	-	-	-	-	-
Società cooperativa	-	-	-	-	200	-	-	-	-	200
Associazione di produttori	-	-	-	-	-	-	-	-	-	-
Ente pubblico	180	61	53	2	10	-	-	-	1.442	1.748
<i>Stato</i>	-	-	-	-	-	-	-	-	-	-
<i>Regione</i>	-	-	-	-	-	-	-	-	-	-
<i>Provincia</i>	-	-	-	-	-	-	-	-	-	-
<i>Comune</i>	-	-	-	-	-	-	-	-	1	1
<i>Comunità montana</i>	-	-	-	-	-	-	-	-	1.440	1.440
<i>Altro</i>	180	61	53	2	10	-	-	-	1	307
Altra forma giuridica	-	-	121	-	90	-	-	-	-	211
<i>Consorzio</i>	-	-	-	-	-	-	-	-	-	-
<i>Altro tipo forma giuridica</i>	-	-	121	-	90	-	-	-	-	211
TOTALE	80.261	36.075	59.744	36.552	25.679	10.052	10.701	9.552	27.024	295.640

**Tavola 2.2 - Aziende, relativa superficie totale e numero di giornate di lavoro effettuate nell'azienda per classe di superficie totale e forma di conduzione (superficie in ettari)**

FORME DI CONDUZIONE	CLASSI DI SUPERFICIE TOTALE									Totale
	Meno di 1	1 -- 2	2-- 5	5 -- 10	10 -- 20	20 -- 30	30 -- 50	50 -- 100	100 ed oltre	
AZIENDE										
Conduzione diretta del coltivatore	923	372	418	239	126	39	36	24	22	2.199
Con solo manodopera familiare	878	352	394	224	107	34	31	16	15	2.051
Con manodopera familiare prevalente	29	10	17	8	9	5	3	3	2	86
Con manodopera extrafamiliare prevalente	16	10	7	7	10	-	2	5	5	62
Conduzione con salariati	49	28	44	30	14	9	9	8	14	205
Conduzione a colonia parziaria appoderata	-	-	-	-	1	-	-	-	-	1
TOTALE	972	400	462	269	141	48	45	32	36	2.405
SUPERFICIE TOTALE										
Conduzione diretta del coltivatore	377,89	531,36	1.317,47	1.640,75	1.722,31	946,03	1.336,38	1.596,56	3.701,54	13.170,29
Con solo manodopera familiare	358,80	503,01	1.242,13	1.540,49	1.446,75	820,74	1.136,90	1.071,44	2.547,58	10.667,84
Con manodopera familiare prevalente	12,96	14,95	52,48	45,85	119,17	125,29	120,71	183,29	273,38	948,08
Con manodopera extrafamiliare prevalente	6,13	13,40	22,86	54,41	156,39	-	78,77	341,83	880,58	1.554,37
Conduzione con salariati	24,06	41,17	153,47	207,16	183,66	215,70	348,44	521,83	6.751,44	8.446,93
Conduzione a colonia parziaria appoderata	-	-	-	-	11,79	-	-	-	-	11,79
TOTALE	401,95	572,53	1.470,94	1.847,91	1.917,76	1.161,73	1.684,82	2.118,39	10.452,98	21.629,01
GIORNATE DI LAVORO AZIENDALE										
Conduzione diretta del coltivatore	79.806	34.431	58.326	34.809	23.838	8.047	9.655	6.362	10.067	265.341
Con solo manodopera familiare	75.151	32.989	52.326	32.462	19.075	7.258	7.904	4.221	4.419	235.805
Con manodopera familiare prevalente	3.916	654	4.782	1.627	2.883	789	1.116	990	1.577	18.334
Con manodopera extrafamiliare prevalente	739	788	1.218	720	1.880	-	635	1.151	4.071	11.202
Conduzione con salariati	455	1.644	1.418	1.743	1.691	2.005	1.046	3.190	16.957	30.149
Conduzione a colonia parziaria appoderata	-	-	-	-	150	-	-	-	-	150
TOTALE	80.261	36.075	59.744	36.552	25.679	10.052	10.701	9.552	27.024	295.640

**Tavola 2.3 - Aziende, relativa superficie agricola utilizzata (SAU) e numero di giornate di lavoro effettuate nell'azienda per classe di superficie agricola utilizzata e forma giuridica (superficie in ettari)**

FORME GIURIDICHE	CLASSI DI SUPERFICIE AGRICOLA UTILIZZATA									Totale
	Meno di 1	1 -- 2	2 -- 5	5 -- 10	10 -- 20	20--30	30 -- 50	50 -- 100	100 ed oltre	
AZIENDE										
Azienda individuale	1.190	397	358	160	62	14	11	11	10	2.213
Comunanza o affittanza collettiva	3	-	-	1	-	-	-	-	-	4
Società di persone e di capitali	8	8	21	25	6	2	7	4	9	90
<i>Semplice</i>	2	1	2	6	4	-	3	-	3	21
<i>In nome collettivo</i>	1	2	4	4	-	-	-	2	1	14
<i>A responsabilità limitata</i>	3	3	12	9	1	1	2	2	1	34
<i>In accomandita semplice</i>	1	2	2	5	-	1	1	-	2	14
<i>In accomandita per azioni</i>	-	-	-	-	1	-	-	-	-	1
<i>Per azioni</i>	1	-	1	1	-	-	1	-	2	6
<i>Altro tipo</i>	-	-	-	-	-	-	-	-	-	-
Società cooperativa	-	-	-	-	1	-	-	-	-	1
Associazione di produttori	-	-	-	-	-	-	-	-	-	-
Ente pubblico	2	2	7	1	-	-	-	1	1	14
<i>Stato</i>	-	-	-	-	-	-	-	-	-	-
<i>Regione</i>	-	-	-	-	-	-	-	-	-	-
<i>Provincia</i>	-	-	-	-	-	-	-	-	-	-
<i>Comune</i>	-	-	1	-	-	-	-	-	-	1
<i>Comunità montana</i>	-	-	-	-	-	-	-	-	1	1
<i>Altro</i>	2	2	6	1	-	-	-	1	-	12
Altra forma giuridica	1	-	2	1	1	-	-	-	-	5
<i>Consorzio</i>	-	-	-	-	-	-	-	-	-	-
<i>Altro tipo forma giuridica</i>	1	-	2	1	1	-	-	-	-	5
<b>TOTALE</b>	<b>1.204</b>	<b>407</b>	<b>388</b>	<b>188</b>	<b>70</b>	<b>16</b>	<b>18</b>	<b>16</b>	<b>20</b>	<b>2.327</b>
SUPERFICIE AGRICOLA UTILIZZATA										
Azienda individuale	458,88	555,66	1.119,55	1.089,79	820,79	344,12	397,39	789,88	1.459,84	7.035,90
Comunanza o affittanza collettiva	1,22	-	-	7,83	-	-	-	-	-	9,05
Società di persone e di capitali	4,67	10,73	70,18	175,84	79,67	44,22	250,49	232,24	1.625,55	2.493,59
<i>Semplice</i>	1,33	1,30	7,81	42,75	49,03	-	95,45	-	401,18	598,85
<i>In nome collettivo</i>	0,76	2,47	13,90	25,55	-	-	-	108,82	158,98	310,48
<i>A responsabilità limitata</i>	1,51	4,30	38,14	64,21	14,17	21,35	74,13	123,42	285,98	627,21
<i>In accomandita semplice</i>	0,89	2,66	7,63	35,91	-	22,87	42,08	-	345,60	457,64
<i>In accomandita per azioni</i>	-	-	-	-	16,47	-	-	-	-	16,47
<i>Per azioni</i>	0,18	-	2,70	7,42	-	-	38,83	-	433,81	482,94
<i>Altro tipo</i>	-	-	-	-	-	-	-	-	-	-
Società cooperativa	-	-	-	-	13,66	-	-	-	-	13,66
Associazione di produttori	-	-	-	-	-	-	-	-	-	-
Ente pubblico	0,49	3,37	21,67	5,05	-	-	-	82,99	407,19	520,76
<i>Stato</i>	-	-	-	-	-	-	-	-	-	-
<i>Regione</i>	-	-	-	-	-	-	-	-	-	-
<i>Provincia</i>	-	-	-	-	-	-	-	-	-	-
<i>Comune</i>	-	-	2,20	-	-	-	-	-	-	2,20
<i>Comunità montana</i>	-	-	-	-	-	-	-	-	407,19	407,19
<i>Altro</i>	0,49	3,37	19,47	5,05	-	-	-	82,99	-	111,37
Altra forma giuridica	0,07	-	5,75	9,10	10,00	-	-	-	-	24,92
<i>Consorzio</i>	-	-	-	-	-	-	-	-	-	-
<i>Altro tipo forma giuridica</i>	0,07	-	5,75	9,10	10,00	-	-	-	-	24,92
<b>TOTALE</b>	<b>465,33</b>	<b>569,76</b>	<b>1.217,15</b>	<b>1.287,61</b>	<b>924,12</b>	<b>388,34</b>	<b>647,88</b>	<b>1.105,11</b>	<b>3.492,58</b>	<b>10.097,88</b>

**Tavola 2.3 segue - Aziende, relativa superficie agricola utilizzata (SAU) e numero di giornate di lavoro effettuate nell'azienda per classe di superficie agricola utilizzata e forma giuridica (superficie in ettari)**

FORME GIURIDICHE	CLASSI DI SUPERFICIE AGRICOLA UTILIZZATA									Totale
	Meno di 1	1 -- 2	2 -- 5	5 -- 10	10 -- 20	20--30	30 -- 50	50 -- 100	100 ed oltre	
	GIORNATE DI LAVORO AZIENDALE									
Azienda individuale	98.401	39.156	58.201	29.998	15.762	4.882	4.563	4.577	4.734	260.274
Comunanza o affittanza collettiva	118	-	-	3	-	-	-	-	-	121
Società di persone e di capitali	542	1.442	1.922	3.495	3.135	726	2.274	2.718	14.202	30.456
<i>Semplice</i>	390	71	205	2.290	2.015	-	1.500	-	1.320	7.791
<i>In nome collettivo</i>	10	1.210	239	385	-	-	-	375	1.050	3.269
<i>A responsabilità limitata</i>	81	100	1.178	675	1.080	716	679	2.343	6.187	13.039
<i>In accomandita semplice</i>	60	61	296	135	-	10	90	-	1.937	2.589
<i>In accomandita per azioni</i>	-	-	-	-	40	-	-	-	-	40
<i>Per azioni</i>	1	-	4	10	-	-	5	-	3.708	3.728
<i>Altro tipo</i>	-	-	-	-	-	-	-	-	-	-
Società cooperativa	-	-	-	-	200	-	-	-	-	200
Associazione di produttori	-	-	-	-	-	-	-	-	-	-
Ente pubblico	180	61	64	1	-	-	-	1	1.440	1.747
<i>Stato</i>	-	-	-	-	-	-	-	-	-	-
<i>Regione</i>	-	-	-	-	-	-	-	-	-	-
<i>Provincia</i>	-	-	-	-	-	-	-	-	-	-
<i>Comune</i>	-	-	1	-	-	-	-	-	-	1
<i>Comunità montana</i>	-	-	-	-	-	-	-	-	1.440	1.440
<i>Altro</i>	180	61	63	1	-	-	-	1	-	306
Altra forma giuridica	10	-	111	60	30	-	-	-	-	211
<i>Consorzio</i>	-	-	-	-	-	-	-	-	-	-
<i>Altro tipo forma giuridica</i>	10	-	111	60	30	-	-	-	-	211
TOTALE	99.251	40.659	60.298	33.557	19.127	5.608	6.837	7.296	20.376	293.000

**Tavola 2.4 - Aziende, relativa superficie agricola utilizzata (SAU) e numero di giornate di lavoro effettuate nell'azienda per classe di superficie agricola utilizzata e forma di conduzione (superficie in ettari)**

FORME DI CONDUZIONE	CLASSI DI SUPERFICIE AGRICOLA UTILIZZATA									Totale
	Meno di 1	1 -- 2	2 -- 5	5 -- 10	10 -- 20	20 -- 30	30 -- 50	50 -- 100	100 ed oltre	
AZIENDE										
Conduzione diretta del coltivatore	1.153	377	337	155	60	13	10	9	12	2.126
Con solo manodopera familiare	1.100	359	309	133	47	8	7	6	9	1.978
Con manodopera familiare prevalente	35	7	19	14	5	2	2	2	-	86
Con manodopera extrafamiliare prevalente	18	11	9	8	8	3	1	1	3	62
Conduzione con salariati	51	30	51	32	10	3	8	7	8	200
Conduzione a colonia parziaria appoderata	-	-	-	1	-	-	-	-	-	1
TOTALE	1.204	407	388	188	70	16	18	16	20	2.327
SUPERFICIE AGRICOLA UTILIZZATA										
Conduzione diretta del coltivatore	440,67	526,61	1.051,72	1.060,23	791,41	319,42	352,55	670,07	1.729,08	6.941,76
Con solo manodopera familiare	419,18	500,34	966,78	907,08	624,88	196,36	257,77	465,96	1.355,66	5.694,01
Con manodopera familiare prevalente	14,51	10,46	60,71	92,96	65,27	50,84	64,78	123,75	-	483,28
Con manodopera extrafamiliare prevalente	6,98	15,81	24,23	60,19	101,26	72,22	30,00	80,36	373,42	764,47
Conduzione con salariati	24,66	43,15	165,43	220,25	132,71	68,92	295,33	435,04	1.763,50	3.148,99
Conduzione a colonia parziaria appoderata	-	-	-	7,13	-	-	-	-	-	7,13
TOTALE	465,33	569,76	1.217,15	1.287,61	924,12	388,34	647,88	1.105,11	3.492,58	10.097,88
GIORNATE DI LAVORO AZIENDALE										
Conduzione diretta del coltivatore	98.413	39.155	58.232	31.989	16.189	4.270	5.085	3.839	5.754	262.926
Con solo manodopera familiare	93.183	37.532	51.870	27.889	11.967	2.552	3.640	1.579	3.178	233.390
Con manodopera familiare prevalente	4.445	500	5.258	3.285	1.939	443	1.059	1.405	-	18.334
Con manodopera extrafamiliare prevalente	785	1.123	1.104	815	2.283	1.275	386	855	2.576	11.202
Conduzione con salariati	838	1.504	2.066	1.418	2.938	1.338	1.752	3.457	14.622	29.933
Conduzione a colonia parziaria appoderata	-	-	-	150	-	-	-	-	-	150
TOTALE	99.251	40.659	60.298	33.557	19.127	5.608	6.837	7.296	20.376	293.009



**Tavola 2.5 - Aziende e relativa superficie totale per classe di superficie totale, forma di conduzione, titolo di possesso dei terreni e zona altimetrica (superficie in ettari) - TOTALE**

FORME DI CONDUZIONE TITOLI DI POSSESSO DEI TERRENI	CLASSI DI SUPERFICIE TOTALE								Totale
	Meno di 1	1 -- 2	2 -- 5	5 -- 10	10 -- 20	20 -- 50	50 -- 100	100 ed oltre	
AZIENDE									
Solo in proprietà	833	321	337	176	79	44	9	7	1.806
Solo in affitto	13	8	14	10	4	7	-	1	57
Solo in uso gratuito	27	13	19	6	5	3	1	2	76
Parte in proprietà e parte in affitto	-	1	6	5	6	1	2	3	24
Parte in proprietà e parte in uso gratuito	5	9	16	25	11	5	1	-	72
Parte in affitto e parte in uso gratuito	-	-	1	-	-	3	2	1	7
Parte in proprietà, parte in affitto e parte in uso gratuito	-	-	1	2	2	2	1	1	9
Con solo manodopera familiare	878	352	394	224	107	65	16	15	2.051
Solo in proprietà	29	10	14	6	7	8	1	2	77
Solo in affitto	-	-	1	1	2	-	-	-	4
Parte in proprietà e parte in affitto	-	-	-	1	-	-	1	-	2
Parte in proprietà e parte in uso gratuito	-	-	2	-	-	-	-	-	2
Parte in proprietà, parte in affitto e parte in uso gratuito	-	-	-	-	-	-	1	-	1
Con manodopera familiare prevalente	29	10	17	8	9	8	3	2	86
Solo in proprietà	16	8	7	7	8	2	5	3	56
Solo in affitto	-	-	-	-	-	-	-	1	1
Solo in uso gratuito	-	1	-	-	-	-	-	-	1
Parte in proprietà e parte in affitto	-	-	-	-	1	-	-	1	2
Parte in proprietà e parte in uso gratuito	-	1	-	-	1	-	-	-	2
Con manodopera extrafamiliare prevalente	16	10	7	7	10	2	5	5	62
Solo in proprietà	47	27	41	27	11	14	5	10	182
Solo in affitto	1	1	1	-	-	2	-	1	6
Solo in uso gratuito	1	-	1	-	1	-	-	-	3
Parte in proprietà e parte in affitto	-	-	-	1	1	1	2	2	7
Parte in proprietà e parte in uso gratuito	-	-	1	2	1	1	-	-	5
Parte in affitto e parte in uso gratuito	-	-	-	-	-	-	1	1	2
Conduzione con salariati	49	28	44	30	14	18	8	14	205
Solo in uso gratuito	-	-	-	-	1	-	-	-	1
Conduzione a colonia parziaria appoderata	-	-	-	-	1	-	-	-	1
Altra forma di conduzione	-	-	-	-	-	-	-	-	-
Solo in proprietà	925	366	399	216	105	68	20	22	2.121
Solo in affitto	14	9	16	11	6	9	-	3	68
Solo in uso gratuito	28	14	20	6	7	3	1	2	81
Parte in proprietà e parte in affitto	-	1	6	7	8	2	5	6	35
Parte in proprietà e parte in uso gratuito	5	10	19	27	13	6	1	-	81
Parte in affitto e parte in uso gratuito	-	-	1	-	-	3	3	2	9
Parte in proprietà, parte in affitto e parte in uso gratuito	-	-	1	2	2	2	2	1	10
TOTALE	972	400	462	269	141	93	32	36	2.405

**Tavola 2.5 segue - Aziende e relativa superficie totale per classe di superficie totale, forma di conduzione, titolo di possesso dei terreni e zona altimetrica (superficie in ettari) - MONTAGNA**

FORME DI CONDUZIONE TITOLI DI POSSESSO DEI TERRENI	CLASSI DI SUPERFICIE TOTALE								Totale
	Meno di 1	1 -- 2	2 -- 5	5 -- 10	10 -- 20	20 -- 50	50 -- 100	100 ed oltre	
AZIENDE									
Solo in proprietà	168	105	168	94	44	29	6	5	619
Solo in affitto	1	-	-	-	3	2	-	-	6
Solo in uso gratuito	2	3	5	4	3	-	-	1	18
Parte in proprietà e parte in affitto	-	-	2	1	-	1	1	-	5
Parte in proprietà e parte in uso gratuito	4	8	14	19	10	5	1	-	61
Parte in affitto e parte in uso gratuito	-	-	-	-	-	-	-	-	-
Parte in proprietà, parte in affitto e parte in uso gratuito	-	-	-	-	1	1	-	-	2
Con solo manodopera familiare	175	116	189	118	61	38	8	6	711
Solo in proprietà	-	-	1	-	1	2	-	-	4
Solo in affitto	-	-	-	1	1	-	-	-	2
Parte in proprietà e parte in affitto	-	-	-	-	-	-	-	-	-
Parte in proprietà e parte in uso gratuito	-	-	-	-	-	-	-	-	-
Parte in proprietà, parte in affitto e parte in uso gratuito	-	-	-	-	-	-	1	-	1
Con manodopera familiare prevalente	-	-	1	1	2	2	1	-	7
Solo in proprietà	-	-	-	-	-	-	1	2	3
Solo in affitto	-	-	-	-	-	-	-	1	1
Solo in uso gratuito	-	-	-	-	-	-	-	-	-
Parte in proprietà e parte in affitto	-	-	-	-	-	-	-	-	-
Parte in proprietà e parte in uso gratuito	-	-	-	-	-	-	-	1	1
Parte in proprietà e parte in uso gratuito	-	-	-	-	-	-	-	-	-
Con manodopera extrafamiliare prevalente	-	-	-	-	-	-	1	4	5
Solo in proprietà	-	-	-	1	2	1	-	5	9
Solo in affitto	-	-	-	-	-	-	-	-	-
Solo in uso gratuito	-	-	-	-	-	-	-	-	-
Parte in proprietà e parte in affitto	-	-	-	-	-	-	-	-	-
Parte in proprietà e parte in uso gratuito	-	-	-	-	1	-	-	-	1
Parte in affitto e parte in uso gratuito	-	-	-	-	-	-	-	-	-
Conduzione con salariati	-	-	-	1	3	1	-	5	10
Solo in uso gratuito	-	-	-	-	-	-	-	-	-
Conduzione a colonia parziaria appoderata	-	-	-	-	-	-	-	-	-
Altra forma di conduzione	-	-	-	-	-	-	-	-	-
Solo in proprietà	168	105	169	95	47	32	7	12	635
Solo in affitto	1	-	-	1	4	2	-	1	9
Solo in uso gratuito	2	3	5	4	3	-	-	1	18
Parte in proprietà e parte in affitto	-	-	2	1	-	1	1	1	6
Parte in proprietà e parte in uso gratuito	4	8	14	19	11	5	1	-	62
Parte in affitto e parte in uso gratuito	-	-	-	-	-	-	-	-	-
Parte in proprietà, parte in affitto e parte in uso gratuito	-	-	-	-	1	1	1	-	3
TOTALE	175	116	190	120	66	41	10	15	733

**Tavola 2.5 segue - Aziende e relativa superficie totale per classe di superficie totale, forma di conduzione, titolo di possesso dei terreni e zona altimetrica (superficie in ettari) - COLLINA**

FORME DI CONDUZIONE TITOLI DI POSSESSO DEI TERRENI	CLASSI DI SUPERFICIE TOTALE								Totale
	Meno di 1	1 -- 2	2 -- 5	5 -- 10	10 -- 20	20 -- 50	50 -- 100	100 ed oltre	
AZIENDE									
Solo in proprietà	665	216	169	82	35	15	3	2	1.187
Solo in affitto	12	8	14	10	1	5	-	1	51
Solo in uso gratuito	25	10	14	2	2	3	1	1	58
Parte in proprietà e parte in affitto	-	1	4	4	6	-	1	3	19
Parte in proprietà e parte in uso gratuito	1	1	2	6	1	-	-	-	11
Parte in affitto e parte in uso gratuito	-	-	1	-	-	3	2	1	7
Parte in proprietà, parte in affitto e parte in uso gratuito	-	-	1	2	1	1	1	1	7
Con solo manodopera familiare	703	236	205	106	46	27	8	9	1.340
Solo in proprietà	29	10	13	6	6	6	1	2	73
Solo in affitto	-	-	1	-	1	-	-	-	2
Parte in proprietà e parte in affitto	-	-	-	1	-	-	1	-	2
Parte in proprietà e parte in uso gratuito	-	-	2	-	-	-	-	-	2
Parte in proprietà, parte in affitto e parte in uso gratuito	-	-	-	-	-	-	-	-	-
Con manodopera familiare prevalente	29	10	16	7	7	6	2	2	79
Solo in proprietà	16	8	7	7	8	2	4	1	53
Solo in affitto	-	-	-	-	-	-	-	-	-
Solo in uso gratuito	-	1	-	-	-	-	-	-	1
Parte in proprietà e parte in affitto	-	-	-	-	1	-	-	-	1
Parte in proprietà e parte in uso gratuito	-	1	-	-	1	-	-	-	2
Con manodopera extrafamiliare prevalente	16	10	7	7	10	2	4	1	57
Solo in proprietà	47	27	41	26	9	13	5	5	173
Solo in affitto	1	1	1	-	-	2	-	1	6
Solo in uso gratuito	1	-	1	-	1	-	-	-	3
Parte in proprietà e parte in affitto	-	-	-	1	1	1	2	2	7
Parte in proprietà e parte in uso gratuito	-	-	1	2	-	1	-	-	4
Parte in affitto e parte in uso gratuito	-	-	-	-	-	-	1	1	2
Conduzione con salariati	49	28	44	29	11	17	8	9	195
Solo in uso gratuito	-	-	-	-	1	-	-	-	1
Conduzione a colonia parziaria appoderata	-	-	-	-	1	-	-	-	1
Altra forma di conduzione	-	-	-	-	-	-	-	-	-
Solo in proprietà	757	261	230	121	58	36	13	10	1.486
Solo in affitto	13	9	16	10	2	7	-	2	59
Solo in uso gratuito	26	11	15	2	4	3	1	1	63
Parte in proprietà e parte in affitto	-	1	4	6	8	1	4	5	29
Parte in proprietà e parte in uso gratuito	1	2	5	8	2	1	-	-	19
Parte in affitto e parte in uso gratuito	-	-	1	-	-	3	3	2	9
Parte in proprietà, parte in affitto e parte in uso gratuito	-	-	1	2	1	1	1	1	7
TOTALE	797	284	272	149	75	52	22	21	1.672

**Tavola 2.5 segue - Aziende e relativa superficie totale per classe di superficie totale, forma di conduzione, titolo di possesso dei terreni e zona altimetrica (superficie in ettari) - TOTALE**

FORME DI CONDUZIONE TITOLI DI POSSESSO DEI TERRENI	CLASSI D SUPERFICIE TOTALE								Totale
	Meno di 1	1 – 2	2 -- 5	5 – 10	10 -- 20	20 -- 50	50 -- 100	100 ed oltre	
SUPERFICIE TOTALE									
Solo in proprietà	339,51	457,71	1.049,67	1.208,61	1.054,41	1.332,87	536,69	1.196,94	7.176,41
Solo in affitto	6,26	10,93	46,07	67,68	61,22	239,43	-	142,26	573,85
Solo in uso gratuito	11,15	19,21	63,60	43,42	69,78	80,85	89,72	418,36	796,09
Parte in proprietà e parte in affitto	-	1,58	23,51	31,63	84,34	28,40	133,73	384,25	687,44
Parte in proprietà e parte in uso gratuito	1,88	13,58	54,63	172,80	152,29	114,89	83,60	-	593,67
Parte in affitto e parte in uso gratuito	-	-	2,15	-	-	85,69	151,19	102,84	341,87
Parte in proprietà, parte in affitto e parte in uso gratuito	-	-	2,50	16,35	24,71	75,51	76,51	302,93	498,51
Con solo manodopera familiare	358,80	503,01	1.242,13	1.540,49	1.446,75	1.957,64	1.071,44	2.547,58	10.667,84
Solo in proprietà	12,96	14,95	39,79	33,87	96,38	246,00	57,54	273,38	774,87
Solo in affitto	-	-	4,70	5,80	22,79	-	-	-	33,29
Parte in proprietà e parte in affitto	-	-	-	6,18	-	-	70,15	-	76,33
Parte in proprietà e parte in uso gratuito	-	-	7,99	-	-	-	-	-	7,99
Parte in proprietà, parte in affitto e parte in uso gratuito	-	-	-	-	-	-	55,60	-	55,60
Con manodopera familiare prevalente	12,96	14,95	52,48	45,85	119,17	246,00	183,29	273,38	948,08
Solo in proprietà	6,13	10,35	22,86	54,41	123,80	78,77	341,83	557,44	1.195,59
Solo in affitto	-	-	-	-	-	-	-	105,91	105,91
Solo in uso gratuito	-	1,23	-	-	-	-	-	-	1,23
Parte in proprietà e parte in affitto	-	-	-	-	15,70	-	-	217,23	232,93
Parte in proprietà e parte in uso gratuito	-	1,82	-	-	16,89	-	-	-	18,71
Con manodopera extrafamiliare prevalente	6,13	13,40	22,86	54,41	156,39	78,77	341,83	880,58	1.554,37
Solo in proprietà	23,32	40,11	139,83	184,00	141,78	430,02	347,83	5.358,13	6.665,02
Solo in affitto	0,60	1,06	4,76	-	-	55,98	-	373,56	435,96
Solo in uso gratuito	0,14	-	4,44	-	13,00	-	-	-	17,58
Parte in proprietà e parte in affitto	-	-	-	6,91	17,36	35,06	105,11	828,98	993,42
Parte in proprietà e parte in uso gratuito	-	-	4,44	16,25	11,52	43,08	-	-	75,29
Parte in affitto e parte in uso gratuito	-	-	-	-	-	-	68,89	190,77	259,66
Conduzione con salariati	24,06	41,17	153,47	207,16	183,66	564,14	521,83	6.751,44	8.446,93
Solo in uso gratuito	-	-	-	-	11,79	-	-	-	11,79
Conduzione a colonia parziaria appoderata	-	-	-	-	11,79	-	-	-	11,79
Altra forma di conduzione	-	-	-	-	-	-	-	-	-
Solo in proprietà	381,92	523,12	1.252,15	1.480,89	1.416,37	2.087,66	1.283,89	7.385,89	15.811,89
Solo in affitto	6,86	11,99	55,53	73,48	84,01	295,41	-	621,73	1.149,01
Solo in uso gratuito	11,29	20,44	68,04	43,42	94,57	80,85	89,72	418,36	826,69
Parte in proprietà e parte in affitto	-	1,58	23,51	44,72	117,40	63,46	308,99	1.430,46	1.990,12
Parte in proprietà e parte in uso gratuito	1,88	15,40	67,06	189,05	180,70	157,97	83,60	-	695,66
Parte in affitto e parte in uso gratuito	-	-	2,15	-	-	85,69	220,08	293,61	601,53
Parte in proprietà, parte in affitto e parte in uso gratuito	-	-	2,50	16,35	24,71	75,51	132,11	302,93	554,11
TOTALE	401,95	572,53	1.470,94	1.847,91	1.917,76	2.846,55	2.118,39	10.452,98	21.629,00

**Tavola 2.5 segue - Aziende e relativa superficie totale per classe di superficie totale, forma di conduzione, titolo di possesso dei terreni e zona altimetrica (superficie in ettari) - MONTAGNA**

FORME DI CONDUZIONE TITOLI DI POSSESSO DEI TERRENI	CLASSI DI SUPERFICIE TOTALE								Totale
	Meno di 1	1 -- 2	2 -- 5	5 -- 10	10 -- 20	20 -- 50	50 -- 100	100 ed oltre	
SUPERFICIE TOTALE									
Solo in proprietà	73,38	152,48	524,21	642,60	605,45	874,71	371,00	781,48	4.025,31
Solo in affitto	0,75	-	-	-	41,61	82,99	-	-	125,35
Solo in uso gratuito	1,23	5,08	16,53	29,69	37,92	-	-	238,70	329,15
Parte in proprietà e parte in affitto	-	-	6,35	5,00	-	28,40	50,36	-	90,11
Parte in proprietà e parte in uso gratuito	1,78	12,55	47,70	132,12	141,77	114,89	83,60	-	534,41
Parte in affitto e parte in uso gratuito	-	-	-	-	-	-	-	-	-
Parte in proprietà, parte in affitto e parte in uso gratuito	-	-	-	-	12,93	26,10	-	-	39,03
Con solo manodopera familiare	77,14	170,11	594,79	809,41	839,68	1.127,09	504,96	1.020,18	5.143,36
Solo in proprietà	-	-	3,15	-	12,88	70,49	-	-	86,52
Solo in affitto	-	-	-	5,80	10,55	-	-	-	16,35
Parte in proprietà e parte in affitto	-	-	-	-	-	-	-	-	-
Parte in proprietà e parte in uso gratuito	-	-	-	-	-	-	-	-	-
Parte in proprietà, parte in affitto e parte in uso gratuito	-	-	-	-	-	-	55,60	-	55,60
Con manodopera familiare prevalente	-	-	3,15	5,80	23,43	70,49	55,60	-	158,47
Solo in proprietà	-	-	-	-	-	-	69,89	383,83	453,72
Solo in affitto	-	-	-	-	-	-	-	105,91	105,91
Solo in uso gratuito	-	-	-	-	-	-	-	-	-
Parte in proprietà e parte in affitto	-	-	-	-	-	-	-	217,23	217,23
Parte in proprietà e parte in uso gratuito	-	-	-	-	-	-	-	-	-
Con manodopera extrafamiliare prevalente	-	-	-	-	-	-	69,89	706,97	776,86
Solo in proprietà	-	-	-	7,44	27,79	43,51	-	3.580,60	3.659,34
Solo in affitto	-	-	-	-	-	-	-	-	-
Solo in uso gratuito	-	-	-	-	-	-	-	-	-
Parte in proprietà e parte in affitto	-	-	-	-	-	-	-	-	-
Parte in proprietà e parte in uso gratuito	-	-	-	-	11,52	-	-	-	11,52
Parte in affitto e parte in uso gratuito	-	-	-	-	-	-	-	-	-
Conduzione con salariati	-	-	-	7,44	39,31	43,51	-	3.580,60	3.670,86
Solo in uso gratuito	-	-	-	-	-	-	-	-	-
Conduzione a colonia parziaria appoderata	-	-	-	-	-	-	-	-	-
Altra forma di conduzione	-	-	-	-	-	-	-	-	-
Solo in proprietà	73,38	152,48	527,36	650,04	646,12	988,71	440,89	4.745,91	8.224,89
Solo in affitto	0,75	-	-	5,80	52,16	82,99	-	105,91	247,61
Solo in uso gratuito	1,23	5,08	16,53	29,69	37,92	-	-	238,70	329,15
Parte in proprietà e parte in affitto	-	-	6,35	5,00	-	28,40	50,36	217,23	307,34
Parte in proprietà e parte in uso gratuito	1,78	12,55	47,70	132,12	153,29	114,89	83,60	-	545,93
Parte in affitto e parte in uso gratuito	-	-	-	-	-	-	-	-	-
Parte in proprietà, parte in affitto e parte in uso gratuito	-	-	-	-	12,93	26,10	55,60	-	94,63
TOTALE	77,14	170,11	597,94	822,65	902,42	1.241,09	630,45	5.307,75	9.749,55

**Tavola 2.5 segue - Aziende e relativa superficie totale per classe di superficie totale, forma di conduzione, titolo di possesso dei terreni e zona altimetrica (superficie in ettari) - COLLINA**

FORME DI CONDUZIONE TITOLI DI POSSESSO DEI TERRENI	CLASSI DI SUPERFICIE TOTALE								Totale
	Meno di 1	1 -- 2	2 -- 5	5 -- 10	10 -- 20	20 -- 50	50 -- 100	100 ed oltre	
SUPERFICIE TOTALE									
Solo in proprietà	266,13	305,23	525,46	566,01	448,96	458,16	165,69	415,46	3.151,10
Solo in affitto	5,51	10,93	46,07	67,68	19,61	156,44	-	142,26	448,50
Solo in uso gratuito	9,92	14,13	47,07	13,73	31,86	80,85	89,72	179,66	466,94
Parte in proprietà e parte in affitto	-	1,58	17,16	26,63	84,34	-	83,37	384,25	597,33
Parte in proprietà e parte in uso gratuito	0,10	1,03	6,93	40,68	10,52	-	-	-	59,26
Parte in affitto e parte in uso gratuito	-	-	2,15	-	-	85,69	151,19	102,84	341,87
Parte in proprietà, parte in affitto e parte in uso gratuito	-	-	2,50	16,35	11,78	49,41	76,51	302,93	459,48
Con solo manodopera familiare	281,66	332,90	647,34	731,08	607,07	830,55	566,48	1.527,40	5.524,48
Solo in proprietà	12,96	14,95	36,64	33,87	83,50	175,51	57,54	273,38	688,35
Solo in affitto	-	-	4,70	-	12,24	-	-	-	16,94
Parte in proprietà e parte in affitto	-	-	-	6,18	-	-	70,15	-	76,33
Parte in proprietà e parte in uso gratuito	-	-	7,99	-	-	-	-	-	7,99
Parte in proprietà, parte in affitto e parte in uso gratuito	-	-	-	-	-	-	-	-	-
Con manodopera familiare prevalente	12,96	14,95	49,33	40,05	95,74	175,51	127,69	273,38	789,61
Solo in proprietà	6,13	10,35	22,86	54,41	123,80	78,77	271,94	173,61	741,87
Solo in affitto	-	-	-	-	-	-	-	-	-
Solo in uso gratuito	-	1,23	-	-	-	-	-	-	1,23
Parte in proprietà e parte in affitto	-	-	-	-	15,70	-	-	-	15,70
Parte in proprietà e parte in uso gratuito	-	1,82	-	-	16,89	-	-	-	18,71
Con manodopera extrafamiliare prevalente	6,13	13,40	22,86	54,41	156,39	78,77	271,94	173,61	777,51
Solo in proprietà	23,32	40,11	139,83	176,56	113,99	386,51	347,83	1.777,53	3.005,68
Solo in affitto	0,60	1,06	4,76	-	-	55,98	-	373,56	435,96
Solo in uso gratuito	0,14	-	4,44	-	13,00	-	-	-	17,58
Parte in proprietà e parte in affitto	-	-	-	6,91	17,36	35,06	105,11	828,98	993,42
Parte in proprietà e parte in uso gratuito	-	-	4,44	16,25	-	43,08	-	-	63,77
Parte in affitto e parte in uso gratuito	-	-	-	-	-	-	68,89	190,77	259,66
Conduzione con salariati	24,06	41,17	153,47	199,72	144,35	520,63	521,83	3.170,84	4.776,07
Solo in uso gratuito	-	-	-	-	11,79	-	-	-	11,79
Conduzione a colonia parziaria appoderata	-	-	-	-	11,79	-	-	-	11,79
Altra forma di conduzione	-	-	-	-	-	-	-	-	-
Solo in proprietà	308,54	370,64	724,79	830,85	770,25	1.098,95	843,00	2.639,98	7.587,00
Solo in affitto	6,11	11,99	55,53	67,68	31,85	212,42	-	515,82	901,40
Solo in uso gratuito	10,06	15,36	51,51	13,73	56,65	80,85	89,72	179,66	497,54
Parte in proprietà e parte in affitto	-	1,58	17,16	39,72	117,40	35,06	258,63	1.213,23	1.682,78
Parte in proprietà e parte in uso gratuito	0,10	2,85	19,36	56,93	27,41	43,08	-	-	149,73
Parte in affitto e parte in uso gratuito	-	-	2,15	-	-	85,69	220,08	293,61	601,53
Parte in proprietà, parte in affitto e parte in uso gratuito	-	-	2,50	16,35	11,78	49,41	76,51	302,93	459,48
TOTALE	324,81	402,42	873,00	1.025,26	1.015,34	1.605,46	1.487,94	5.145,23	11.879,46

**Tavola 2.6 - Aziende e relativa superficie agricola utilizzata (SAU) per classe di superficie agricola utilizzata, forma di conduzione, titolo di possesso dei terreni e zona altimetrica (superficie in ettari) - TOTALE**

FORME DI CONDUZIONE TITOLI DI POSSESSO DEI TERRENI	CLASSI DI SUPERFICIE AGRICOLA UTILIZZATA								Totale
	Meno di 1	1 -- 2	2 -- 5	5 -- 10	10 -- 20	20 -- 50	50 -- 100	100 ed oltre	
AZIENDE									
Solo in proprietà	1.032	327	256	97	32	6	1	2	1.753
Solo in affitto	17	7	16	10	3	3	-	1	57
Solo in uso gratuito	36	13	15	5	3	2	1	2	77
Parte in proprietà e parte in affitto	-	1	9	6	4	2	1	2	25
Parte in proprietà e parte in uso gratuito	15	10	12	11	3	-	-	-	51
Parte in affitto e parte in uso gratuito	-	1	-	1	1	1	2	1	7
Parte in proprietà, parte in affitto e parte in uso gratuito	-	-	1	3	1	1	1	1	8
Con solo manodopera familiare	1.100	359	309	133	47	15	6	9	1.978
Solo in proprietà	35	7	16	11	4	3	1	-	77
Solo in affitto	-	-	1	2	1	-	-	-	4
Parte in proprietà e parte in affitto	-	-	-	1	-	-	1	-	2
Parte in proprietà e parte in uso gratuito	-	-	2	-	-	-	-	-	2
Parte in proprietà, parte in affitto e parte in uso gratuito	-	-	-	-	-	1	-	-	1
Con manodopera familiare prevalente	35	7	19	14	5	4	2	-	86
Solo in proprietà	18	9	9	8	6	3	1	2	56
Solo in affitto	-	-	-	-	-	-	-	1	1
Solo in uso gratuito	-	1	-	-	-	-	-	-	1
Parte in proprietà e parte in affitto	-	-	-	-	1	1	-	-	2
Parte in proprietà e parte in uso gratuito	-	1	-	-	1	-	-	-	2
Con manodopera extrafamiliare prevalente	18	11	9	8	8	4	1	3	62
Solo in proprietà	48	30	48	28	7	7	5	4	177
Solo in affitto	2	-	1	-	1	1	-	1	6
Solo in uso gratuito	1	-	1	-	1	-	-	-	3
Parte in proprietà e parte in affitto	-	-	-	1	1	2	1	2	7
Parte in proprietà e parte in uso gratuito	-	-	1	3	-	1	-	-	5
Parte in affitto e parte in uso gratuito	-	-	-	-	-	-	1	1	2
Conduzione con salariati	51	30	51	32	10	11	7	8	200
Solo in uso gratuito	-	-	-	1	-	-	-	-	1
Conduzione a colonia parziaria appoderata	-	-	-	1	-	-	-	-	1
Altra forma di conduzione	-	-	-	-	-	-	-	-	-
Solo in proprietà	1.133	373	329	144	49	19	8	8	2.063
Solo in affitto	19	7	18	12	5	4	-	3	68
Solo in uso gratuito	37	14	16	6	4	2	1	2	82
Parte in proprietà e parte in affitto	-	1	9	8	6	5	3	4	36
Parte in proprietà e parte in uso gratuito	15	11	15	14	4	1	-	-	60
Parte in affitto e parte in uso gratuito	-	1	-	1	1	1	3	2	9
Parte in proprietà, parte in affitto e parte in uso gratuito	-	-	1	3	1	2	1	1	9
TOTALE	1.204	407	388	188	70	34	16	20	2.327

**Tavola 2.6 segue - Aziende e relativa superficie agricola utilizzata (SAU) per classe di superficie agricola utilizzata, forma di conduzione, titolo di possesso dei terreni e zona altimetrica (superficie in ettari) - MONTAGNA**

FORME DI CONDUZIONE TITOLI DI POSSESSO DEI TERRENI	CLASSI DI SUPERFICIE AGRICOLA UTILIZZATA								Totale
	Meno di 1	1 -- 2	2 -- 5	5 -- 10	10 -- 20	20 -- 50	50 -- 100	100 ed oltre	
AZIENDE									
Solo in proprietà	312	114	103	39	14	3	1	-	586
Solo in affitto	1	-	3	2	-	-	-	-	6
Solo in uso gratuito	11	3	2	3	-	-	-	1	20
Parte in proprietà e parte in affitto	-	-	4	1	-	1	-	-	6
Parte in proprietà e parte in uso gratuito	13	10	9	7	2	-	-	-	41
Parte in affitto e parte in uso gratuito	-	-	-	-	-	-	-	-	-
Parte in proprietà, parte in affitto e parte in uso gratuito	-	-	-	-	1	-	-	-	1
Con solo manodopera familiare	337	127	121	52	17	4	1	1	660
Solo in proprietà	1	-	-	-	2	1	-	-	4
Solo in affitto	-	-	-	2	-	-	-	-	2
Parte in proprietà e parte in affitto	-	-	-	-	-	-	-	-	-
Parte in proprietà e parte in uso gratuito	-	-	-	-	-	-	-	-	-
Parte in proprietà, parte in affitto e parte in uso gratuito	-	-	-	-	-	1	-	-	1
Con manodopera familiare prevalente	1	-	-	2	2	2	-	-	7
Solo in proprietà	-	-	-	-	1	-	1	1	3
Solo in affitto	-	-	-	-	-	-	-	1	1
Solo in uso gratuito	-	-	-	-	-	-	-	-	-
Parte in proprietà e parte in affitto	-	-	-	-	-	1	-	-	1
Parte in proprietà e parte in uso gratuito	-	-	-	-	-	-	-	-	-
Con manodopera extrafamiliare prevalente	-	-	-	-	1	1	1	2	5
Solo in proprietà	-	-	1	2	-	2	1	3	9
Solo in affitto	-	-	-	-	-	-	-	-	-
Solo in uso gratuito	-	-	-	-	-	-	-	-	-
Parte in proprietà e parte in affitto	-	-	-	-	-	-	-	-	-
Parte in proprietà e parte in uso gratuito	-	-	-	1	-	-	-	-	1
Parte in affitto e parte in uso gratuito	-	-	-	-	-	-	-	-	-
Conduzione con salariati	-	-	1	3	-	2	1	3	10
Solo in uso gratuito	-	-	-	-	-	-	-	-	-
Conduzione a colonia parziaria appoderata	-	-	-	-	-	-	-	-	-
Altra forma di conduzione	-	-	-	-	-	-	-	-	-
Solo in proprietà	313	114	104	41	17	6	3	4	602
Solo in affitto	1	-	3	4	-	-	-	1	9
Solo in uso gratuito	11	3	2	3	-	-	-	1	20
Parte in proprietà e parte in affitto	-	-	4	1	-	2	-	-	7
Parte in proprietà e parte in uso gratuito	13	10	9	8	2	-	-	-	42
Parte in affitto e parte in uso gratuito	-	-	-	-	-	-	-	-	-
Parte in proprietà, parte in affitto e parte in uso gratuito	-	-	-	-	1	1	-	-	2
TOTALE	338	127	122	57	20	9	3	6	682



**Tavola 2.6 segue - Aziende e relativa superficie agricola utilizzata (SAU) per classe di superficie agricola utilizzata, forma di conduzione, titolo di possesso dei terreni e zona altimetrica (superficie in ettari) - COLLINA**

FORME DI CONDUZIONE TITOLI DI POSSESSO DEI TERRENI	CLASSI DI SUPERFICIE AGRICOLA UTILIZZATA								Totale
	Meno di 1	1 -- 2	2 -- 5	5 -- 10	10 -- 20	10 -- 50	50 -- 100	100 ed oltre	
AZIENDE									
Solo in proprietà	720	213	153	58	18	3	-	2	1.167
Solo in affitto	16	7	13	8	3	3	-	1	51
Solo in uso gratuito	25	10	13	2	3	2	1	1	57
Parte in proprietà e parte in affitto	-	1	5	5	4	1	1	2	19
Parte in proprietà e parte in uso gratuito	2	-	3	4	1	-	-	-	10
Parte in affitto e parte in uso gratuito	-	1	-	1	1	1	2	1	7
Parte in proprietà, parte in affitto e parte in uso gratuito	-	-	1	3	-	1	1	1	7
Con solo manodopera familiare	763	232	188	81	30	11	5	8	1.318
Solo in proprietà	34	7	16	11	2	2	1	-	73
Solo in affitto	-	-	1	-	1	-	-	-	2
Parte in proprietà e parte in affitto	-	-	-	1	-	-	1	-	2
Parte in proprietà e parte in uso gratuito	-	-	2	-	-	-	-	-	2
Parte in proprietà, parte in affitto e parte in uso gratuito	-	-	-	-	-	-	-	-	-
Con manodopera familiare prevalente	34	7	19	12	3	2	2	-	79
Solo in proprietà	18	9	9	8	5	3	-	1	53
Solo in affitto	-	-	-	-	-	-	-	-	-
Solo in uso gratuito	-	1	-	-	-	-	-	-	1
Parte in proprietà e parte in affitto	-	-	-	-	1	-	-	-	1
Parte in proprietà e parte in uso gratuito	-	1	-	-	1	-	-	-	2
Con manodopera extrafamiliare prevalente	18	11	9	8	7	3	-	1	57
Solo in proprietà	48	30	47	26	7	5	4	1	168
Solo in affitto	2	-	1	-	1	1	-	1	6
Solo in uso gratuito	1	-	1	-	1	-	-	-	3
Parte in proprietà e parte in affitto	-	-	-	1	1	2	1	2	7
Parte in proprietà e parte in uso gratuito	-	-	1	2	-	1	-	-	4
Parte in affitto e parte in uso gratuito	-	-	-	-	-	-	1	1	2
Conduzione con salariati	51	30	50	29	10	9	6	5	190
Solo in uso gratuito	-	-	-	1	-	-	-	-	1
Conduzione a colonia parziaria appoderata	-	-	-	1	-	-	-	-	1
Altra forma di conduzione	-	-	-	-	-	-	-	-	-
Solo in proprietà	820	259	225	103	32	13	5	4	1.461
Solo in affitto	18	7	15	8	5	4	-	2	59
Solo in uso gratuito	26	11	14	3	4	2	1	1	62
Parte in proprietà e parte in affitto	-	1	5	7	6	3	3	4	29
Parte in proprietà e parte in uso gratuito	2	1	6	6	2	1	-	-	18
Parte in affitto e parte in uso gratuito	-	1	-	1	1	1	3	2	9
Parte in proprietà, parte in affitto e parte in uso gratuito	-	-	1	3	-	1	1	1	7
TOTALE	866	280	266	131	50	25	13	14	1.644

**Tavola 2.6 segue - Aziende e relativa superficie agricola utilizzata (SAU) per classe di superficie agricola utilizzata, forma di conduzione, titolo di possesso dei terreni e zona altimetrica (superficie in ettari) - TOTALE**

FORME DI CONDUZIONE TITOLI DI POSSESSO DEI TERRENI	CLASSI DI SUPERFICIE AGRICOLA UTILIZZATA								Totale
	Meno di 1	1 -- 2	2 -- 5	5 -- 10	10 -- 20	20 -- 50	50 -- 100	100 ed oltre	
SUPERFICIE AGRICOLA UTILIZZATA									
Solo in proprietà	386,69	455,48	794,30	654,97	418,91	172,25	81,29	273,17	3.237,06
Solo in affitto	9,17	9,76	52,14	67,91	40,72	72,24	-	142,26	394,20
Solo in uso gratuito	14,64	17,52	50,62	31,47	41,71	58,80	89,72	312,76	617,24
Parte in proprietà e parte in affitto	-	1,55	30,57	42,49	57,82	70,01	83,24	240,30	525,98
Parte in proprietà e parte in uso gratuito	8,68	14,18	36,90	76,14	35,88	-	-	-	171,78
Parte in affitto e parte in uso gratuito	-	1,85	-	9,52	18,16	33,42	140,49	101,99	305,43
Parte in proprietà, parte in affitto e parte in uso gratuito	-	-	2,25	24,58	11,68	47,41	71,22	285,18	442,32
Con solo manodopera familiare	419,18	500,34	966,78	907,08	624,88	454,13	465,96	1.355,66	5.694,01
Solo in proprietà	14,51	10,46	49,03	74,65	54,03	81,77	58,48	-	342,93
Solo in affitto	-	-	4,59	13,23	11,24	-	-	-	29,06
Parte in proprietà e parte in affitto	-	-	-	5,08	-	-	65,27	-	70,35
Parte in proprietà e parte in uso gratuito	-	-	7,09	-	-	-	-	-	7,09
Parte in proprietà, parte in affitto e parte in uso gratuito	-	-	-	-	-	33,85	-	-	33,85
Con manodopera familiare prevalente	14,51	10,46	60,71	92,96	65,27	115,62	123,75	-	483,28
Solo in proprietà	6,98	12,78	24,23	60,19	77,69	73,63	80,36	267,64	603,50
Solo in affitto	-	-	-	-	-	-	-	105,78	105,78
Solo in uso gratuito	-	1,21	-	-	-	-	-	-	1,21
Parte in proprietà e parte in affitto	-	-	-	-	12,97	28,59	-	-	41,56
Parte in proprietà e parte in uso gratuito	-	1,82	-	-	10,60	-	-	-	12,42
Con manodopera extrafamiliare prevalente	6,98	15,81	24,23	60,19	101,26	102,22	80,36	373,42	764,47
Solo in proprietà	23,14	43,15	151,79	193,48	92,77	221,25	326,43	972,94	2.024,95
Solo in affitto	1,49	-	4,76	-	14,17	32,71	-	154,83	207,96
Solo in uso gratuito	0,03	-	4,44	-	10,00	-	-	-	14,47
Parte in proprietà e parte in affitto	-	-	-	6,90	15,77	68,21	51,96	444,96	587,80
Parte in proprietà e parte in uso gratuito	-	-	4,44	19,87	-	42,08	-	-	66,39
Parte in affitto e parte in uso gratuito	-	-	-	-	-	-	56,65	190,77	247,42
Conduzione con salariati	24,66	43,15	165,43	220,25	132,71	364,25	435,04	1.763,50	3.148,99
Solo in uso gratuito	-	-	-	7,13	-	-	-	-	7,13
Conduzione a colonia parziaria appoderata	-	-	-	7,13	-	-	-	-	7,13
Altra forma di conduzione	-	-	-	-	-	-	-	-	-
Solo in proprietà	431,32	521,87	1.019,35	983,29	643,40	548,90	546,56	1.513,75	6.208,44
Solo in affitto	10,66	9,76	61,49	81,14	66,13	104,95	-	402,87	737,00
Solo in uso gratuito	14,67	18,73	55,06	38,60	51,71	58,80	89,72	312,76	640,05
Parte in proprietà e parte in affitto	-	1,55	30,57	54,47	86,56	166,81	200,47	685,26	1.225,69
Parte in proprietà e parte in uso gratuito	8,68	16,00	48,43	96,01	46,48	42,08	-	-	257,68
Parte in affitto e parte in uso gratuito	-	1,85	-	9,52	18,16	33,42	197,14	292,76	552,85
Parte in proprietà, parte in affitto e parte in uso gratuito	-	-	2,25	24,58	11,68	81,26	71,22	285,18	476,17
TOTALE	465,33	569,76	1.217,15	1.287,61	924,12	1.036,22	1.105,11	3.492,58	10.097,88

**Tavola 2.6 segue - Aziende e relativa superficie agricola utilizzata (SAU) per classe di superficie agricola utilizzata, forma di conduzione, titolo di possesso dei terreni e zona altimetrica (superficie in ettari) - MONTAGNA**

FORME DI CONDUZIONE TITOLI DI POSSESSO DEI TERRENI	CLASSI DI SUPERFICIE AGRICOLA UTILIZZATA								Totale
	Meno di 1	1 -- 2	2 -- 5	5 -- 10	10 -- 20	20 -- 50	50 -- 100	100 ed oltre	
SUPERFICIE AGRICOLA UTILIZZATA									
Solo in proprietà	114,35	156,96	315,99	261,13	195,51	88,20	81,29	-	1.213,43
Solo in affitto	0,72	-	11,10	18,14	-	-	-	-	29,96
Solo in uso gratuito	4,73	4,69	7,32	18,24	-	-	-	133,10	168,08
Parte in proprietà e parte in affitto	-	-	10,61	7,83	-	39,51	-	-	57,95
Parte in proprietà e parte in uso gratuito	7,69	14,18	27,67	46,26	25,66	-	-	-	121,46
Parte in affitto e parte in uso gratuito	-	-	-	-	-	-	-	-	-
Parte in proprietà, parte in affitto e parte in uso gratuito	-	-	-	-	11,68	-	-	-	11,68
Con solo manodopera familiare	127,49	175,83	372,69	351,60	232,85	127,71	81,29	133,10	1.602,56
Solo in proprietà	0,15	-	-	-	27,83	26,80	-	-	54,78
Solo in affitto	-	-	-	13,23	-	-	-	-	13,23
Parte in proprietà e parte in affitto	-	-	-	-	-	-	-	-	-
Parte in proprietà e parte in uso gratuito	-	-	-	-	-	-	-	-	-
Parte in proprietà, parte in affitto e parte in uso gratuito	-	-	-	-	-	33,85	-	-	33,85
Con manodopera familiare prevalente	0,15	-	-	13,23	27,83	60,65	-	-	101,86
Solo in proprietà	-	-	-	-	13,59	-	80,36	166,55	260,50
Solo in affitto	-	-	-	-	-	-	-	105,78	105,78
Solo in uso gratuito	-	-	-	-	-	-	-	-	-
Parte in proprietà e parte in affitto	-	-	-	-	-	28,59	-	-	28,59
Parte in proprietà e parte in uso gratuito	-	-	-	-	-	-	-	-	-
Con manodopera extrafamiliare prevalente	-	-	-	-	13,59	28,59	80,36	272,33	394,87
Solo in proprietà	-	-	4,74	16,52	-	61,70	53,96	727,94	864,86
Solo in affitto	-	-	-	-	-	-	-	-	-
Solo in uso gratuito	-	-	-	-	-	-	-	-	-
Parte in proprietà e parte in affitto	-	-	-	-	-	-	-	-	-
Parte in proprietà e parte in uso gratuito	-	-	-	5,92	-	-	-	-	5,92
Parte in affitto e parte in uso gratuito	-	-	-	-	-	-	-	-	-
Conduzione con salariati	-	-	4,74	22,44	-	61,70	53,96	727,94	870,78
Solo in uso gratuito	-	-	-	-	-	-	-	-	-
Conduzione a colonia parziaria appoderata	-	-	-	-	-	-	-	-	-
Altra forma di conduzione	-	-	-	-	-	-	-	-	-
Solo in proprietà	114,50	156,96	320,73	277,65	236,93	176,70	215,61	894,49	2.393,57
Solo in affitto	0,72	-	11,10	31,37	-	-	-	105,78	148,97
Solo in uso gratuito	4,73	4,69	7,32	18,24	-	-	-	133,10	168,08
Parte in proprietà e parte in affitto	-	-	10,61	7,83	-	68,10	-	-	86,54
Parte in proprietà e parte in uso gratuito	7,69	14,18	27,67	52,18	25,66	-	-	-	127,38
Parte in affitto e parte in uso gratuito	-	-	-	-	-	-	-	-	-
Parte in proprietà, parte in affitto e parte in uso gratuito	-	-	-	-	11,68	33,85	-	-	45,53
TOTALE	127,64	175,83	377,43	387,27	274,27	278,65	215,61	1.133,37	2.970,07

**Tavola 2.6 segue - Aziende e relativa superficie agricola utilizzata (SAU) per classe di superficie agricola utilizzata, forma di conduzione, titolo di possesso dei terreni e zona altimetrica (superficie in ettari) - COLLINA**

FORME DI CONDUZIONE TITOLI DI POSSESSO DEI TERRENI	CLASSI DI SUPERFICIE AGRICOLA UTILIZZATA								Totale
	Meno di 1	1 -- 2	2 -- 5	5 -- 10	10 -- 20	20 -- 50	50 -- 100	100 ed oltre	
SUPERFICIE AGRICOLA UTILIZZATA									
Solo in proprietà	272,34	298,52	478,31	393,84	223,40	84,05	-	273,17	2.023,63
Solo in affitto	8,45	9,76	41,04	49,77	40,72	72,24	-	142,26	364,24
Solo in uso gratuito	9,91	12,83	43,30	13,23	41,71	58,80	89,72	179,66	449,16
Parte in proprietà e parte in affitto	-	1,55	19,96	34,66	57,82	30,50	83,24	240,30	468,03
Parte in proprietà e parte in uso gratuito	0,99	-	9,23	29,88	10,22	-	-	-	50,32
Parte in affitto e parte in uso gratuito	-	1,85	-	9,52	18,16	33,42	140,49	101,99	305,43
Parte in proprietà, parte in affitto e parte in uso gratuito	-	-	2,25	24,58	-	47,41	71,22	285,18	430,64
Con solo manodopera familiare	291,69	324,51	594,09	555,48	392,03	326,42	384,67	1.222,56	4.091,45
Solo in proprietà	14,36	10,46	49,03	74,65	26,20	54,97	58,48	-	288,15
Solo in affitto	-	-	4,59	-	11,24	-	-	-	15,83
Parte in proprietà e parte in affitto	-	-	-	5,08	-	-	65,27	-	70,35
Parte in proprietà e parte in uso gratuito	-	-	7,09	-	-	-	-	-	7,09
Parte in proprietà, parte in affitto e parte in uso gratuito	-	-	-	-	-	-	-	-	-
Con manodopera familiare prevalente	14,36	10,46	60,71	79,73	37,44	54,97	123,75	-	381,42
Solo in proprietà	6,98	12,78	24,23	60,19	64,10	73,63	-	101,09	343,00
Solo in affitto	-	-	-	-	-	-	-	-	-
Solo in uso gratuito	-	1,21	-	-	-	-	-	-	1,21
Parte in proprietà e parte in affitto	-	-	-	-	12,97	-	-	-	12,97
Parte in proprietà e parte in uso gratuito	-	1,82	-	-	10,60	-	-	-	12,42
Con manodopera extrafamiliare prevalente	6,98	15,81	24,23	60,19	87,67	73,63	-	101,09	369,60
Solo in proprietà	23,14	43,15	147,05	176,96	92,77	159,55	272,47	245,00	1.160,09
Solo in affitto	1,49	-	4,76	-	14,17	32,71	-	154,83	207,96
Solo in uso gratuito	0,03	-	4,44	-	10,00	-	-	-	14,47
Parte in proprietà e parte in affitto	-	-	-	6,90	15,77	68,21	51,96	444,96	587,80
Parte in proprietà e parte in uso gratuito	-	-	4,44	13,95	-	42,08	-	-	60,47
Parte in affitto e parte in uso gratuito	-	-	-	-	-	-	56,65	190,77	247,42
Conduzione con salariati	24,66	43,15	160,69	197,81	132,71	302,55	381,08	1.035,56	2.278,21
Solo in uso gratuito	-	-	-	7,13	-	-	-	-	7,13
Conduzione a colonia parziaria appoderata	-	-	-	7,13	-	-	-	-	7,13
Altra forma di conduzione	-	-	-	-	-	-	-	-	-
Solo in proprietà	316,82	364,91	698,62	705,64	406,47	372,20	330,95	619,26	3.814,87
Solo in affitto	9,94	9,76	50,39	49,77	66,13	104,95	-	297,09	588,03
Solo in uso gratuito	9,94	14,04	47,74	20,36	51,71	58,80	89,72	179,66	471,97
Parte in proprietà e parte in affitto	-	1,55	19,96	46,64	86,56	98,71	200,47	685,26	1.139,15
Parte in proprietà e parte in uso gratuito	0,99	1,82	20,76	43,83	20,82	42,08	-	-	130,30
Parte in affitto e parte in uso gratuito	-	1,85	-	9,52	18,16	33,42	197,14	292,76	552,85
Parte in proprietà, parte in affitto e parte in uso gratuito	-	-	2,25	24,58	-	47,41	71,22	285,18	430,64
TOTALE	337,69	393,93	839,72	900,34	649,85	757,57	889,50	2.359,21	7.127,81

**Tavola 2.7 - Aziende per numero dei corpi di terreno, classe di superficie totale e classe di superficie agricola utilizzata (SAU)**

	NUMERO DEI CORPI DI TERRENO								
CLASSI DI SUPERFICIE TOTALE CLASSI DI SAU	1	2	3	4	5	6 ed oltre	TOTALE		
							Aziende	Corpi	
CLASSI DI SUPERFICIE TOTALE (in ettari)									
Meno di 1 ettaro	780	140	34	8	3	7	972	1.258	
1 -- 2	211	102	41	17	12	17	400	798	
2 -- 3	74	52	39	13	12	24	214	598	
3 -- 5	72	75	34	17	15	35	248	893	
5 -- 10	83	53	41	25	16	51	269	993	
10 -- 20	26	20	30	16	14	35	141	695	
20 -- 30	7	12	12	4	2	11	48	213	
30 -- 50	1	12	11	2	2	17	45	223	
50 -- 100	-	5	3	3	4	17	32	295	
100 ed oltre	-	-	1	-	2	33	36	674	
TOTALE	1.254	471	246	105	82	247	2.405	6.640	
CLASSI DI SAU (in ettari)									
Senza superficie	37	20	5	4	5	7	78	209	
Meno di 1 ettaro	821	187	78	34	24	60	1.204	2.192	
1 -- 2	195	94	45	16	14	43	407	1.086	
2 -- 3	66	49	30	8	9	20	182	677	
3 -- 5	69	55	32	11	9	30	206	657	
5 -- 10	55	47	29	21	8	28	188	666	
10 -- 20	10	11	19	9	10	11	70	281	
20 -- 30	1	4	4	-	2	5	16	82	
30 -- 50	-	2	4	2	-	10	18	138	
50 -- 100	-	2	-	-	1	13	16	240	
100 ed oltre	-	-	-	-	-	20	20	412	
TOTALE	1.254	471	246	105	82	247	2.405	6.640	

**Tavola 2.8 - Superficie totale per numero dei corpi di terreno, classe di superficie totale e classe di superficie agricola utilizzata (SAU) (superficie in ettari)**

CLASSI DI SUPERFICIE TOTALE CLASSI DI SAU	NUMERO DEI CORPI DI TERRENO						Totale
	1	2	3	4	5	6 ed oltre	
CLASSI DI SUPERFICIE TOTALE							
Meno di 1 ettaro	293,30	77,22	20,99	4,63	1,62	4,19	401,95
1 -- 2	292,87	150,65	58,71	24,67	17,79	27,84	572,53
2 -- 3	177,20	127,64	95,06	30,03	30,68	60,17	520,78
3 -- 5	275,00	284,04	131,51	65,90	58,76	134,95	950,16
5 -- 10	557,35	362,72	282,53	170,12	109,55	365,64	1.847,91
10 -- 20	352,88	273,13	410,18	232,90	182,44	466,23	1.917,76
20 -- 30	171,22	288,84	302,79	89,38	54,40	255,10	1.161,73
30 -- 50	32,32	446,54	404,79	67,79	78,91	654,47	1.684,82
50 -- 100	-	320,03	209,57	186,07	280,57	1.122,15	2.118,39
100 ed oltre	-	-	120,00	-	267,88	10.065,10	10.452,98
<b>TOTALE</b>	<b>2.152,14</b>	<b>2.330,81</b>	<b>2.036,13</b>	<b>871,49</b>	<b>1.082,60</b>	<b>13.155,84</b>	<b>21.629,01</b>
CLASSI DI SAU							
Senza superficie	132,04	168,33	52,19	64,98	14,07	237,92	669,53
Meno di 1 ettaro	411,81	313,20	194,54	81,83	98,55	234,91	1.334,84
1 -- 2	373,26	180,05	125,86	48,71	51,65	280,07	1.059,60
2 -- 3	247,77	233,78	194,30	28,02	50,55	456,69	1.211,11
3 -- 5	325,16	341,75	249,65	90,16	69,22	473,23	1.549,17
5 -- 10	481,90	489,37	368,21	274,91	121,02	625,71	2.361,12
10 -- 20	154,30	262,18	407,17	148,62	450,75	302,82	1.725,84
20 -- 30	25,90	125,93	161,26	-	78,91	509,72	901,72
30 -- 50	-	88,54	282,95	134,26	-	851,11	1.356,86
50 -- 100	-	127,68	-	-	147,88	1.659,66	1.935,22
100 ed oltre	-	-	-	-	-	7.524,00	7.524,00
<b>TOTALE</b>	<b>2.152,14</b>	<b>2.330,81</b>	<b>2.036,13</b>	<b>871,49</b>	<b>1.082,60</b>	<b>13.155,84</b>	<b>21.629,01</b>

**Tavola 2.9 - Superficie agricola utilizzata (SAU) per numero dei corpi di terreno, classe di superficie totale e classe di superficie agricola utilizzata (superficie in ettari)**

CLASSI DI SUPERFICIE TOTALE CLASSI DI SAU	NUMERO DEI CORPI DI TERRENO						Totale
	1	2	3	4	5	6 ed oltre	
CLASSI DI SUPERFICIE TOTALE							
Meno di 1 ettaro	259,41	65,66	14,64	4,05	0,21	2,72	346,69
1 -- 2	248,05	116,64	36,04	12,34	8,09	15,19	436,35
2 -- 3	139,99	95,21	56,68	13,14	13,91	17,40	336,33
3 -- 5	229,16	203,99	86,37	27,05	22,45	50,07	619,09
5 -- 10	350,56	269,06	157,81	99,15	50,47	133,21	1.060,26
10 -- 20	205,08	155,71	217,50	154,39	83,26	163,78	979,72
20 -- 30	64,57	101,67	124,88	44,54	24,98	94,78	455,42
30 -- 50	2,70	161,52	160,13	9,97	49,21	296,40	679,93
50 -- 100	-	133,98	69,66	69,51	57,14	720,09	1.050,38
100 ed oltre	-	-	30,50	-	74,08	4.029,13	4.133,71
TOTALE	1.499,52	1.303,44	954,21	434,14	383,80	5.522,77	10.097,88
CLASSI DI SAU							
Meno di 1 ettaro	294,46	91,63	32,48	15,21	7,77	23,78	465,33
1 -- 2	263,02	136,51	62,81	22,38	19,18	65,86	569,76
2 -- 3	156,79	117,75	71,38	19,03	21,41	47,78	434,14
3 -- 5	267,29	206,18	116,04	42,52	33,43	117,55	783,01
5 -- 10	359,55	330,19	210,40	143,94	56,82	186,71	1.287,61
10 -- 20	132,51	139,85	238,00	121,55	137,50	154,71	924,12
20 -- 30	25,90	85,88	96,37	-	49,21	130,98	388,34
30 -- 50	-	74,03	126,73	69,51	-	377,61	647,88
50 -- 100	-	121,42	-	-	58,48	925,21	1.105,11
100 ed oltre	-	-	-	-	-	3.492,58	3.492,58
TOTALE	1.499,52	1.303,44	954,21	434,14	383,80	5.522,77	10.097,88

**Tavola 2.10 - Aziende e relativa superficie per forma di utilizzazione dei terreni, classe di superficie totale e classe di superficie agricola utilizzata (SAU) (superficie in ettari)**

CLASSI DI SUPERFICIE TOTALE	SUPERFICIE AGRICOLA UTILIZZATA				Arboricoltura da legno	SUPERFICIE AGRICOLA NON UTILIZZATA				Totale generale
	Seminativi	Coltivazioni legnose agrarie	Prati permanenti e pascoli	Totale aziende con SAU		Totale	Di cui destinata ad attività ricreative	Altra superficie		
AZIENDE										
CLASSI DI SUPERFICIE TOTALE										
Meno di 1 ettaro	641	753	362	951	3	93	54	1	546	972
1 -- 2	256	311	153	385	2	134	34	-	252	400
2 -- 3	141	166	80	207	-	114	36	1	150	214
3 -- 5	154	192	109	241	1	137	51	1	171	248
5 -- 10	173	190	118	251	2	176	61	1	199	269
10 -- 20	94	112	79	139	2	110	28	4	108	141
20 -- 30	35	40	28	46	1	43	15	-	38	48
30 -- 50	24	29	26	43	1	38	13	1	35	45
50 -- 100	23	23	18	29	-	23	7	-	28	32
100 ed oltre	24	25	24	35	-	27	14	-	24	36
TOTALE	1.565	1.841	997	2.327	12	895	313	9	1.551	2.405
CLASSI DI SAU										
Senza superficie	-	-	-	-	1	75	11	-	20	78
Meno di 1 ettaro	798	942	455	1.204	3	297	126	1	706	1.204
1 -- 2	272	332	187	407	2	148	48	2	266	407
2 -- 3	121	148	83	182	1	85	24	1	129	182
3 -- 5	142	162	100	206	-	99	32	-	152	206
5 -- 10	131	153	91	188	4	106	40	2	157	188
10 -- 20	49	56	38	70	1	43	12	2	62	70
20 -- 30	7	12	12	16	-	12	5	-	14	16
30 -- 50	16	12	10	18	-	12	2	1	17	18
50 -- 100	13	10	9	16	-	7	8	-	13	16
100 ed oltre	16	14	12	20	-	11	5	-	15	20
TOTALE	1.565	1.841	997	2.327	12	895	313	9	1.551	2.405
SUPERFICIE INVESTITA										
CLASSI DI SUPERFICIE TOTALE										
Meno di 1 ettaro	85,00	174,88	86,81	346,69	0,54	23,76	7,62	0,61	23,34	401,95
1 -- 2	146,45	181,78	108,12	436,35	0,45	98,85	13,83	-	23,05	572,53
2 -- 3	93,22	161,13	81,98	336,33	-	140,44	22,78	0,50	21,23	520,78
3 -- 5	186,26	301,23	131,60	619,09	1,87	249,60	46,02	1,00	33,58	950,16
5 -- 10	366,22	427,15	266,89	1.060,26	0,17	651,66	79,05	3,00	56,77	1.847,91
10 -- 20	370,33	395,27	214,12	979,72	1,00	838,25	57,03	9,20	41,76	1.917,76
20 -- 30	95,71	176,52	183,19	455,42	8,00	618,60	53,87	-	25,84	1.161,73
30 -- 50	247,70	237,29	194,94	679,93	0,30	932,94	39,05	6,00	32,60	1.684,82
50 -- 100	692,08	168,99	189,31	1.050,38	-	1.001,71	23,91	-	42,39	2.118,39
100 ed oltre	1.563,13	814,35	1.756,23	4.133,71	-	5.831,19	364,33	-	123,75	10.452,98
TOTALE	3.846,10	3.038,59	3.213,19	10.097,88	12,33	10.387,00	707,49	20,31	424,31	21.629,01
CLASSI DI SAU										
Senza superficie	-	-	-	-	0,44	637,92	22,10	-	9,07	669,53
Meno di 1 ettaro	100,55	246,94	117,84	465,33	0,23	721,33	106,32	0,61	41,63	1.334,84
1 -- 2	158,28	259,47	152,01	569,76	2,19	403,80	51,75	3,50	32,10	1.059,60
2 -- 3	107,41	216,20	110,53	434,14	0,15	445,51	304,03	1,00	27,28	1.211,11
3 -- 5	222,79	360,25	199,97	783,01	-	691,91	36,16	-	38,09	1.549,17
5 -- 10	429,41	512,38	345,82	1.287,61	1,32	957,96	51,77	0,68	62,46	2.361,12
10 -- 20	355,17	343,80	225,15	924,12	8,00	735,04	21,78	8,52	36,90	1.725,84
20 -- 30	17,71	167,58	203,05	388,34	-	487,62	8,91	-	16,85	901,72
30 -- 50	289,51	201,19	157,18	647,88	-	660,34	17,34	6,00	31,30	1.356,86
50 -- 100	654,14	176,90	274,07	1.105,11	-	756,47	43,10	-	30,54	1.935,22
100 ed oltre	1.511,13	553,88	1.427,57	3.492,58	-	3.889,10	44,23	-	98,09	7.524,00
TOTALE	3.846,10	3.038,59	3.213,19	10.097,88	12,33	10.387,00	707,49	20,31	424,31	21.629,01



**Tavola 2.11 - Aziende con seminativi e relativa superficie investita per classe di superficie agricola utilizzata (SAU) e principali coltivazioni praticate (superficie in ettari) - TOTALE**

COLTIVAZIONI	CLASSI DI SUPERFICIE AGRICOLA UTILIZZATA								Totale
	Meno di 1	1 -- 2	2 -- 5	5 -- 10	10 -- 20	20 -- 50	50 -- 100	100 ed oltre	
AZIENDE									
SEMINATIVI	271	170	185	111	44	21	13	15	830
Cereali	74	81	84	58	23	10	11	13	354
Frumento tenero e spelta	8	18	34	26	9	6	6	8	115
Frumento duro	5	10	19	9	6	3	7	8	67
Segale	-	-	-	2	-	-	-	-	2
Orzo	16	22	9	14	10	2	1	4	78
Avena	5	4	5	9	5	-	1	1	30
Granoturco	31	26	30	22	7	4	5	9	134
Riso	-	-	-	1	-	-	-	-	1
Sorgo	13	14	13	11	5	2	1	5	64
Altri cereali	1	1	1	1	-	1	2	1	8
Legumi secchi	10	2	7	-	1	-	-	-	20
Patata	50	25	40	19	6	1	-	-	141
Barbabietola da zucchero	-	1	-	-	-	2	2	1	6
Piante sarchiate da foraggio	-	-	-	-	-	-	-	-	-
Piante industriali	9	13	15	14	14	7	9	10	91
Tabacco	-	-	-	-	-	-	-	-	-
Luppolo	-	-	-	-	-	-	-	-	-
Cotone	-	-	-	-	-	-	-	-	-
Lino	-	-	-	-	-	-	-	-	-
Canapa	-	-	-	-	-	-	-	-	-
Piante da semi oleosi	8	13	13	14	14	7	9	9	87
Colza e ravizzone	-	-	-	-	1	1	2	2	6
Girasole	8	13	13	14	13	6	9	9	85
Soia	-	-	-	-	-	1	-	-	1
Altre piante da semi oleosi	-	-	-	-	-	-	-	-	-
Piante aromatiche, medicinali e da condimento	-	-	2	-	-	-	-	-	2
Altre piante industriali	1	-	-	-	-	-	-	1	2
Ortive	41	28	36	23	7	5	3	3	146
In piena aria	36	28	35	23	7	5	2	3	139
In coltivazioni di pieno campo	35	28	35	21	7	5	2	3	136
Pomodoro da mensa	8	2	5	2	2	1	-	-	20
Pomodoro da industria	-	-	1	-	-	-	-	1	2
Altre ortive	31	26	32	20	5	4	2	2	122
In orti stabili o industriali	1	1	-	3	-	-	-	-	5
Pomodoro da mensa	-	-	-	-	-	-	-	-	-
Altre ortive	1	1	-	3	-	-	-	-	5
Protette	5	-	2	-	1	-	1	-	9
In serra	4	-	2	-	1	-	1	-	8
Pomodoro da mensa	-	-	-	-	-	-	1	-	1
Altre ortive	4	-	2	-	1	-	1	-	8
In tunnel, campane, ecc.	1	-	-	-	-	-	-	-	1
Flori e piante ornamentali	4	1	1	2	1	-	-	-	9
In piena aria	3	1	1	2	1	-	-	-	8
Protetti	2	-	1	1	1	-	-	-	5
In serra	2	-	1	1	1	-	-	-	5
In tunnel, campane, ecc.	-	-	-	-	-	-	-	-	-
Piantine	2	2	2	-	-	-	-	-	6
Orticole	1	-	-	-	-	-	-	-	1
Floricole ed ornamentali	1	1	2	-	-	-	-	-	4
Altre piantine	-	1	-	-	-	-	-	-	1
Foraggere avvicendate	104	58	54	44	17	10	6	4	297
Prati avvicendati	100	57	50	41	16	10	6	4	284
Erba medica	85	47	41	38	13	8	4	4	240
Altri prati avvicendati	19	11	10	7	4	2	2	1	56
Erbai	7	2	6	5	1	-	-	-	21
Granoturco in erba	2	-	3	4	-	-	-	-	9
Granoturco a maturazione cerosa	5	-	2	-	1	-	-	-	8
Altri erbai monofiti di cereali	-	-	1	-	-	-	-	-	1
Altri erbai	-	2	1	1	-	-	-	-	4
Sementi	-	-	-	-	-	-	-	-	-
Terreni a riposo	30	18	15	18	9	5	8	8	111

**Tavola 2.11 segue - Aziende con seminativi e relativa superficie investita per classe di superficie agricola utilizzata (SAU) e principali coltivazioni praticate (superficie in ettari) - MONTAGNA**

COLTIVAZIONI	CLASSI DI SUPERFICIE AGRICOLA UTILIZZATA								Totale
	Meno di 1	1 -- 2	2 -- 5	5 -- 10	10 -- 20	20 -- 50	50 -- 100	100 ed oltre	
AZIENDE									
SEMINATIVI	58	33	62	34	10	3	2	3	205
Cereali	7	5	13	11	3	-	1	1	41
Frumento tenero e spelta	-	-	2	2	1	-	-	-	5
Frumento duro	1	-	4	2	-	-	-	-	7
Segale	-	-	-	-	-	-	-	-	-
Orzo	1	-	3	3	2	-	-	-	9
Avena	1	1	4	6	3	-	-	1	16
Granoturco	4	4	6	6	1	-	-	-	21
Riso	-	-	-	-	-	-	-	-	-
Sorgo	-	-	-	1	-	-	-	1	2
Altri cereali	-	-	-	-	-	-	1	-	1
Legumi secchi	7	1	5	-	1	-	-	-	14
Patata	47	24	40	17	6	1	-	-	135
Barbabietola da zucchero	-	-	-	-	-	-	-	-	-
Piante sarchiate da foraggio	-	-	-	-	-	-	-	-	-
Piante industriali	-	-	1	-	-	-	-	-	1
Tabacco	-	-	-	-	-	-	-	-	-
Luppolo	-	-	-	-	-	-	-	-	-
Cotone	-	-	-	-	-	-	-	-	-
Lino	-	-	-	-	-	-	-	-	-
Canapa	-	-	-	-	-	-	-	-	-
Piante da semi oleosi	-	-	1	-	-	-	-	-	1
Colza e ravizzone	-	-	-	-	-	-	-	-	-
Girasole	-	-	1	-	-	-	-	-	1
Soia	-	-	-	-	-	-	-	-	-
Altre piante da semi oleosi	-	-	-	-	-	-	-	-	-
Piante aromatiche, medicinali e da condimento	-	-	-	-	-	-	-	-	-
Altre piante industriali	-	-	-	-	-	-	-	-	-
Ortive	5	7	12	7	4	1	1	1	38
In piena aria	5	7	12	7	4	1	1	1	38
In coltivazioni di pieno campo	5	7	12	7	4	1	1	1	38
Pomodoro da mensa	2	1	5	2	2	1	-	-	13
Pomodoro da industria	-	-	1	-	-	-	-	-	1
Altre ortive	3	6	9	6	2	-	1	1	28
In orti stabili o industriali	-	-	-	1	-	-	-	-	1
Pomodoro da mensa	-	-	-	-	-	-	-	-	-
Altre ortive	-	-	-	1	-	-	-	-	1
Protette	-	-	1	-	-	-	-	-	1
In serra	-	-	1	-	-	-	-	-	1
Pomodoro da mensa	-	-	-	-	-	-	-	-	-
Altre ortive	-	-	1	-	-	-	-	-	1
In tunnel, campane, ecc.	-	-	-	-	-	-	-	-	-
Flori e piante ornamentali	1	1	-	-	-	-	-	-	2
In piena aria	1	1	-	-	-	-	-	-	2
Protetti	-	-	-	-	-	-	-	-	-
In serra	-	-	-	-	-	-	-	-	-
In tunnel, campane, ecc.	-	-	-	-	-	-	-	-	-
Piantine	-	-	-	-	-	-	-	-	-
Orticole	-	-	-	-	-	-	-	-	-
Floricole ed ornamentali	-	-	-	-	-	-	-	-	-
Altre piantine	-	-	-	-	-	-	-	-	-
Foraggiere avvicendate	15	10	18	20	4	3	1	2	73
Prati avvicendati	13	10	16	17	4	3	1	2	66
Erba medica	11	9	15	16	4	1	1	2	59
Altri prati avvicendati	2	1	2	4	1	2	-	1	13
Erbai	2	1	3	4	-	-	-	-	10
Granoturco in erba	-	-	2	3	-	-	-	-	5
Granoturco a maturazione cerosa	2	-	1	-	-	-	-	-	3
Altri erbai monofiti di cereali	-	-	-	-	-	-	-	-	-
Altri erbai	-	1	1	1	-	-	-	-	3
Sementi	-	-	-	-	-	-	-	-	-
Terreni a riposo	2	1	3	-	1	-	-	-	7

**Tavola 2.11 segue - Aziende con seminativi e relativa superficie investita per classe di superficie agricola utilizzata (SAU) e principali coltivazioni praticate (superficie in ettari) - COLLINA**

COLTIVAZIONI	CLASSI DI SUPERFICIE AGRICOLA UTILIZZATA								Totale
	Meno di 1	1 -- 2	2 -- 5	5 -- 10	10 -- 20	20 -- 50	50 -- 100	100 ed oltre	
	AZIENDE								
SEMINATIVI	213	137	123	77	34	18	11	12	625
Cereali	67	76	71	47	20	10	10	12	313
Frumento tenero e spelta	8	18	32	24	8	6	6	8	110
Frumento duro	4	10	15	7	6	3	7	8	60
Segale	-	-	-	2	-	-	-	-	2
Orzo	15	22	6	11	8	2	1	4	69
Avena	4	3	1	3	2	-	1	-	14
Granoturco	27	22	24	16	6	4	5	9	113
Riso	-	-	-	1	-	-	-	-	1
Sorgo	13	14	13	10	5	2	1	4	62
Altri cereali	1	1	1	1	-	1	1	1	7
Legumi secchi	3	1	2	-	-	-	-	-	6
Patata	3	1	-	2	-	-	-	-	6
Barbabietola da zucchero	-	1	-	-	-	2	2	1	6
Piante sarchiate da foraggio	-	-	-	-	-	-	-	-	-
Piante industriali	9	13	14	14	14	7	9	10	90
Tabacco	-	-	-	-	-	-	-	-	-
Luppolo	-	-	-	-	-	-	-	-	-
Cotone	-	-	-	-	-	-	-	-	-
Lino	-	-	-	-	-	-	-	-	-
Canapa	-	-	-	-	-	-	-	-	-
Piante da semi oleosi	8	13	12	14	14	7	9	9	86
Colza e ravizzone	-	-	-	-	1	1	2	2	6
Girasole	8	13	12	14	13	6	9	9	84
Soia	-	-	-	-	-	1	-	-	1
Altre piante da semi oleosi	-	-	-	-	-	-	-	-	-
Piante aromatiche, medicinali e da condimento	-	-	2	-	-	-	-	-	2
Altre piante industriali	1	-	-	-	-	-	-	1	2
Ortive	36	21	24	16	3	4	2	2	108
In piena aria	31	21	23	16	3	4	1	2	101
In coltivazioni di pieno campo	30	21	23	14	3	4	1	2	98
Pomodoro da mensa	6	1	-	-	-	-	-	-	7
Pomodoro da industria	-	-	-	-	-	-	-	1	1
Altre ortive	28	20	23	14	3	4	1	1	94
In orti stabili o industriali	1	1	-	2	-	-	-	-	4
Pomodoro da mensa	-	-	-	-	-	-	-	-	-
Altre ortive	1	1	-	2	-	-	-	-	4
Protette	5	-	1	-	1	-	1	-	8
In serra	4	-	1	-	1	-	1	-	7
Pomodoro da mensa	-	-	-	-	-	-	1	-	1
Altre ortive	4	-	1	-	1	-	1	-	7
In tunnel, campane, ecc.	1	-	-	-	-	-	-	-	1
Flori e piante ornamentali	3	-	1	2	1	-	-	-	7
In piena aria	2	-	1	2	1	-	-	-	6
Protetti	2	-	1	1	1	-	-	-	5
In serra	2	-	1	1	1	-	-	-	5
In tunnel, campane, ecc.	-	-	-	-	-	-	-	-	-
Piantine	2	2	2	-	-	-	-	-	6
Orticole	1	-	-	-	-	-	-	-	1
Floricole ed ornamentali	1	1	2	-	-	-	-	-	4
Altre piantine	-	1	-	-	-	-	-	-	1
Foraggere avvicendate	89	48	36	24	13	7	5	2	224
Prati avvicendati	87	47	34	24	12	7	5	2	218
Erba medica	74	38	26	22	9	7	3	2	181
Altri prati avvicendati	17	10	8	3	3	-	2	-	43
Erbai	5	1	3	1	1	-	-	-	11
Granoturco in erba	2	-	1	1	-	-	-	-	4
Granoturco a maturazione cerosa	3	-	1	-	1	-	-	-	5
Altri erbai monofiti di cereali	-	-	1	-	-	-	-	-	1
Altri erbai	-	1	-	-	-	-	-	-	1
Sementi	-	-	-	-	-	-	-	-	-
Terreni a riposo	28	17	12	18	8	5	8	8	104

**Tavola 2.11 segue - Aziende con seminativi e relativa superficie investita per classe di superficie agricola utilizzata (SAU) e principali coltivazioni praticate (superficie in ettari) - TOTALE**

	CLASSI DI SUPERFICIE AGRICOLA UTILIZZATA								
COLTIVAZIONI	Meno di 1	1 -- 2	2 -- 5	5 -- 10	10 -- 20	20 -- 50	50 -- 100	100 ed oltre	Totale
	SUPERFICIE INVESTITA								
SEMINATIVI	69,97	146,55	317,45	422,87	353,07	306,18	653,53	1.510,48	3.780,10
Cereali	25,40	77,27	184,80	209,59	149,90	138,80	398,61	869,50	2.053,87
Frumento tenero e spelta	2,53	16,10	70,38	85,19	44,66	58,50	124,62	317,38	719,36
Frumento duro	3,07	10,78	41,55	23,56	36,01	21,00	133,93	199,56	469,46
Segale	-	-	-	4,58	-	-	-	-	4,58
Orzo	5,36	14,64	10,21	12,90	17,99	7,50	5,59	50,77	124,96
Avena	2,00	2,62	3,29	12,15	4,28	-	27,22	0,50	52,06
Granoturco	7,63	20,57	39,76	41,62	21,12	41,50	65,57	191,73	429,50
Riso	-	-	-	1,30	-	-	-	-	1,30
Sorgo	4,71	12,53	19,17	28,24	25,84	2,30	12,78	63,73	169,30
Altri cereali	0,10	0,03	0,44	0,05	-	8,00	28,90	45,83	83,35
Legumi secchi	0,87	0,64	2,89	-	0,10	-	-	-	4,50
Patata	4,01	2,21	8,70	11,47	8,44	0,30	-	-	35,13
Barbabietola da zucchero	-	1,50	-	-	-	17,80	15,55	12,00	46,85
Piante sarchiate da foraggio	-	-	-	-	-	-	-	-	-
Piante industriali	4,15	11,24	31,30	55,33	93,36	56,36	168,91	453,18	873,83
Tabacco	-	-	-	-	-	-	-	-	-
Luppolo	-	-	-	-	-	-	-	-	-
Cotone	-	-	-	-	-	-	-	-	-
Lino	-	-	-	-	-	-	-	-	-
Canapa	-	-	-	-	-	-	-	-	-
Piante da semi oleosi	3,95	11,24	30,43	55,33	93,36	56,36	168,91	443,60	863,18
Colza e ravizzone	-	-	-	-	4,00	4,00	6,38	13,23	27,61
Girasole	3,95	11,24	30,43	55,33	89,36	48,86	162,53	430,37	832,07
Soia	-	-	-	-	-	3,50	-	-	3,50
Altre piante da semi oleosi	-	-	-	-	-	-	-	-	-
Piante aromatiche, medicinali e da condimento	-	-	0,87	-	-	-	-	-	0,87
Altre piante industriali	0,20	-	-	-	-	-	-	9,58	9,78
Ortive	4,63	7,79	14,77	5,99	1,22	2,08	3,95	5,87	46,30
In piena aria	4,00	7,79	10,59	5,99	1,13	2,08	0,92	5,87	38,37
In coltivazioni di pieno campo	3,90	7,74	10,59	4,29	1,13	2,08	0,92	5,87	36,52
Pomodoro da mensa	0,84	0,07	0,19	0,50	0,20	0,50	-	-	2,30
Pomodoro da industria	-	-	0,20	-	-	-	-	5,28	5,48
Altre ortive	3,06	7,67	10,20	3,79	0,93	1,58	0,92	0,59	28,74
In orti stabili o industriali	0,10	0,05	-	1,70	-	-	-	-	1,85
Pomodoro da mensa	-	-	-	-	-	-	-	-	-
Altre ortive	0,10	0,05	-	1,70	-	-	-	-	1,85
Protette	0,63	-	4,18	-	0,09	-	3,03	-	7,93
In serra	0,60	-	4,18	-	0,09	-	3,03	-	7,90
Pomodoro da mensa	-	-	-	-	-	-	1,03	-	1,03
Altre ortive	0,60	-	4,18	-	0,09	-	2,00	-	6,87
In tunnel, campane, ecc.	0,03	-	-	-	-	-	-	-	0,03
Fiori e piante ornamentali	1,06	0,02	0,07	8,56	14,00	-	-	-	23,71
In piena aria	0,94	0,02	0,05	8,50	13,75	-	-	-	23,26
Protetti	0,12	-	0,02	0,06	0,25	-	-	-	0,45
In serra	0,12	-	0,02	0,06	0,25	-	-	-	0,45
In tunnel, campane, ecc.	-	-	-	-	-	-	-	-	-
Piantine	0,07	0,31	2,10	-	-	-	-	-	2,48
Orticole	0,06	-	-	-	-	-	-	-	0,06
Floricole ed ornamentali	0,01	0,25	2,10	-	-	-	-	-	2,36
Altre piantine	-	0,06	-	-	-	-	-	-	0,06
Foraggiere avvicendate	23,27	34,80	58,51	107,30	68,85	45,68	16,44	40,29	395,14
Prati avvicendati	22,53	34,14	49,65	101,95	63,85	45,68	16,44	40,29	374,53
Erba medica	16,79	23,22	39,40	87,99	51,32	21,68	13,84	39,79	294,03
Altri prati avvicendati	5,74	10,92	10,25	13,96	12,53	24,00	2,60	0,50	80,50
Erbai	0,74	0,66	8,86	5,35	5,00	-	-	-	20,61
Granoturco in erba	0,20	-	3,40	3,35	-	-	-	-	6,95
Granoturco a maturazione cerosa	0,54	-	0,13	-	5,00	-	-	-	5,67
Altri erbai monofiti di cereali	-	-	2,33	-	-	-	-	-	2,33
Altri erbai	-	0,66	3,00	2,00	-	-	-	-	5,66
Sementi	-	-	-	-	-	-	-	-	-
Terreni a riposo	6,51	10,77	14,31	24,63	17,20	45,16	50,07	129,64	298,29

**Tavola 2.11 segue - Aziende con seminativi e relativa superficie investita per classe di superficie agricola utilizzata (SAU) e principali coltivazioni praticate (superficie in ettari) - MONTAGNA**

COLTIVAZIONI	CLASSI DI SUPERFICIE AGRICOLA UTILIZZATA								Totale
	Meno di 1	1 -- 2	2 -- 5	5 -- 10	10 -- 20	20 -- 50	50 -- 100	100 ed oltre	
	SUPERFICIE INVESTITA								
SEMINATIVI	7,47	8,12	49,06	69,40	33,75	28,27	9,26	7,08	212,41
Cereali	0,31	0,89	10,31	19,95	5,50	-	6,45	1,50	44,91
Frumento tenero e spelta	-	-	0,70	1,80	0,50	-	-	-	3,00
Frumento duro	0,08	-	3,00	2,00	-	-	-	-	5,08
Segale	-	-	-	-	-	-	-	-	-
Orzo	0,01	-	2,33	2,00	2,00	-	-	-	6,34
Avena	0,01	0,60	2,99	10,03	2,40	-	-	0,50	16,53
Granoturco	0,21	0,29	1,29	3,42	0,60	-	-	-	5,81
Riso	-	-	-	-	-	-	-	-	-
Sorgo	-	-	-	0,70	-	-	-	1,00	1,70
Altri cereali	-	-	-	-	-	-	6,45	-	6,45
Legumi secchi	0,77	0,08	0,45	-	0,10	-	-	-	1,40
Patata	3,89	2,16	8,70	11,26	8,44	0,30	-	-	34,75
Barbabietola da zucchero	-	-	-	-	-	-	-	-	-
Piante sarchiate da foraggio	-	-	-	-	-	-	-	-	-
Piante industriali	-	-	1,00	-	-	-	-	-	1,00
Tabacco	-	-	-	-	-	-	-	-	-
Luppolo	-	-	-	-	-	-	-	-	-
Cotone	-	-	-	-	-	-	-	-	-
Lino	-	-	-	-	-	-	-	-	-
Canapa	-	-	-	-	-	-	-	-	-
Piante da semi oleosi	-	-	1,00	-	-	-	-	-	1,00
Colza e ravizzone	-	-	-	-	-	-	-	-	-
Girasole	-	-	1,00	-	-	-	-	-	1,00
Soia	-	-	-	-	-	-	-	-	-
Altre piante da semi oleosi	-	-	-	-	-	-	-	-	-
Piante aromatiche, medicinali e da condimento	-	-	-	-	-	-	-	-	-
Altre piante industriali	-	-	-	-	-	-	-	-	-
Ortive	0,52	2,05	5,45	1,62	0,34	0,50	0,81	0,58	11,87
In piena aria	0,52	2,05	5,25	1,62	0,34	0,50	0,81	0,58	11,67
In coltivazioni di pieno campo	0,52	2,05	5,25	1,52	0,34	0,50	0,81	0,58	11,57
Pomodoro da mensa	0,20	0,02	0,19	0,50	0,20	0,50	-	-	1,61
Pomodoro da industria	-	-	0,20	-	-	-	-	-	0,20
Altre ortive	0,32	2,03	4,86	1,02	0,14	-	0,81	0,58	9,76
In orti stabili o industriali	-	-	-	0,10	-	-	-	-	0,10
Pomodoro da mensa	-	-	-	-	-	-	-	-	-
Altre ortive	-	-	-	0,10	-	-	-	-	0,10
Protette	-	-	0,20	-	-	-	-	-	0,20
In serra	-	-	0,20	-	-	-	-	-	0,20
Pomodoro da mensa	-	-	-	-	-	-	-	-	-
Altre ortive	-	-	0,20	-	-	-	-	-	0,20
In tunnel, campane, ecc.	-	-	-	-	-	-	-	-	-
Fiori e piante ornamentali	0,01	0,02	-	-	-	-	-	-	0,03
In piena aria	0,01	0,02	-	-	-	-	-	-	0,03
Protetti	-	-	-	-	-	-	-	-	-
In serra	-	-	-	-	-	-	-	-	-
In tunnel, campane, ecc.	-	-	-	-	-	-	-	-	-
Piantine	-	-	-	-	-	-	-	-	-
Orticole	-	-	-	-	-	-	-	-	-
Floricole ed ornamentali	-	-	-	-	-	-	-	-	-
Altre piantine	-	-	-	-	-	-	-	-	-
Foraggiere avvicendate	1,56	2,84	20,55	36,57	17,23	27,47	2,00	5,00	113,22
Prati avvicendati	1,52	2,78	14,25	33,22	17,23	27,47	2,00	5,00	103,47
Erba medica	1,10	2,75	13,85	26,77	16,23	3,47	2,00	4,50	70,67
Altri prati avvicendati	0,42	0,03	0,40	6,45	1,00	24,00	-	0,50	32,80
Erbai	0,04	0,06	6,30	3,35	-	-	-	-	9,75
Granoturco in erba	-	-	3,20	1,35	-	-	-	-	4,55
Granoturco a maturazione cerosa	0,04	-	0,10	-	-	-	-	-	0,14
Altri erbai monofiti di cereali	-	-	-	-	-	-	-	-	-
Altri erbai	-	0,06	3,00	2,00	-	-	-	-	5,06
Sementi	-	-	-	-	-	-	-	-	-
Terreni a riposo	0,41	0,08	2,60	-	2,14	-	-	-	5,23

**Tavola 2.11 segue - Aziende con seminativi e relativa superficie investita per classe di superficie agricola utilizzata (SAU) e principali coltivazioni praticate (superficie in ettari) - COLLINA**

COLTIVAZIONI	CLASSI DI SUPERFICIE AGRICOLA UTILIZZATA								Totale
	Meno di 1	1 -- 2	2 -- 5	5 -- 10	10 -- 20	20 -- 50	50 -- 100	100 ed oltre	
	SUPERFICIE INVESTITA								
SEMINATIVI	62,50	138,43	268,39	353,47	319,32	277,91	644,27	1.503,40	3.567,69
Cereali	25,09	76,38	174,49	189,64	144,40	138,80	392,16	868,00	2.008,96
Frumento tenero e spelta	2,53	16,10	69,68	83,39	44,16	58,50	124,62	317,38	716,36
Frumento duro	2,99	10,78	38,55	21,56	36,01	21,00	133,93	199,56	464,38
Segale	-	-	-	4,58	-	-	-	-	4,58
Orzo	5,35	14,64	7,88	10,90	15,99	7,50	5,59	50,77	118,62
Avena	1,99	2,02	0,30	2,12	1,88	-	27,22	-	35,53
Granoturco	7,42	20,28	38,47	38,20	20,52	41,50	65,57	191,73	423,69
Riso	-	-	-	1,30	-	-	-	-	1,30
Sorgo	4,71	12,53	19,17	27,54	25,84	2,30	12,78	62,73	167,60
Altri cereali	0,10	0,03	0,44	0,05	-	8,00	22,45	45,83	76,90
Legumi secchi	0,10	0,56	2,44	-	-	-	-	-	3,10
Patata	0,12	0,05	-	0,21	-	-	-	-	0,38
Barbabietola da zucchero	-	1,50	-	-	-	17,80	15,55	12,00	46,85
Piante sarchiate da foraggio	-	-	-	-	-	-	-	-	-
Piante industriali	4,15	11,24	30,30	55,33	93,36	56,36	168,91	453,18	872,83
Tabacco	-	-	-	-	-	-	-	-	-
Luppolo	-	-	-	-	-	-	-	-	-
Cotone	-	-	-	-	-	-	-	-	-
Lino	-	-	-	-	-	-	-	-	-
Canapa	-	-	-	-	-	-	-	-	-
Piante da semi oleosi	3,95	11,24	29,43	55,33	93,36	56,36	168,91	443,60	862,18
Colza e ravizzone	-	-	-	-	4,00	4,00	6,38	13,23	27,61
Girasole	3,95	11,24	29,43	55,33	89,36	48,86	162,53	430,37	831,07
Soia	-	-	-	-	-	3,50	-	-	3,50
Altre piante da semi oleosi	-	-	-	-	-	-	-	-	-
Piante aromatiche, medicinali e da condimento	-	-	0,87	-	-	-	-	-	0,87
Altre piante industriali	0,20	-	-	-	-	-	-	9,58	9,78
Ortive	4,11	5,74	9,32	4,37	0,88	1,58	3,14	5,29	34,43
In piena aria	3,48	5,74	5,34	4,37	0,79	1,58	0,11	5,29	26,70
In coltivazioni di pieno campo	3,38	5,69	5,34	2,77	0,79	1,58	0,11	5,29	24,95
Pomodoro da mensa	0,64	0,05	-	-	-	-	-	-	0,69
Pomodoro da industria	-	-	-	-	-	-	-	5,28	5,28
Altre ortive	2,74	5,64	5,34	2,77	0,79	1,58	0,11	0,01	18,98
In orti stabili o industriali	0,10	0,05	-	1,60	-	-	-	-	1,75
Pomodoro da mensa	-	-	-	-	-	-	-	-	-
Altre ortive	0,10	0,05	-	1,60	-	-	-	-	1,75
Protette	0,63	-	3,98	-	0,09	-	3,03	-	7,73
In serra	0,60	-	3,98	-	0,09	-	3,03	-	7,70
Pomodoro da mensa	-	-	-	-	-	-	1,03	-	1,03
Altre ortive	0,60	-	3,98	-	0,09	-	2,00	-	6,67
In tunnel, campane, ecc.	0,03	-	-	-	-	-	-	-	0,03
Fiori e piante ornamentali	1,05	-	0,07	8,56	14,00	-	-	-	23,68
In piena aria	0,93	-	0,05	8,50	13,75	-	-	-	23,23
Protetti	0,12	-	0,02	0,06	0,25	-	-	-	0,45
In serra	0,12	-	0,02	0,06	0,25	-	-	-	0,45
In tunnel, campane, ecc.	-	-	-	-	-	-	-	-	-
Piantine	0,07	0,31	2,10	-	-	-	-	-	2,48
Orticole	0,06	-	-	-	-	-	-	-	0,06
Floricole ed ornamentali	0,01	0,25	2,10	-	-	-	-	-	2,36
Altre piantine	-	0,06	-	-	-	-	-	-	0,06
Foraggiere avvicendate	21,71	31,96	37,96	70,73	51,62	18,21	14,44	35,29	281,92
Prati avvicendati	21,01	31,36	35,40	68,73	46,62	18,21	14,44	35,29	271,06
Erba medica	15,69	20,47	25,55	61,22	35,09	18,21	11,84	35,29	223,36
Altri prati avvicendati	5,32	10,89	9,85	7,51	11,53	-	2,60	-	47,70
Erbai	0,70	0,60	2,56	2,00	5,00	-	-	-	10,86
Granoturco in erba	0,20	-	0,20	2,00	-	-	-	-	2,40
Granoturco a maturazione cerosa	0,50	-	0,03	-	5,00	-	-	-	5,53
Altri erbai monofiti di cereali	-	-	2,33	-	-	-	-	-	2,33
Altri erbai	-	0,60	-	-	-	-	-	-	0,60
Sementi	-	-	-	-	-	-	-	-	-
Terreni a riposo	6,10	10,69	11,71	24,63	15,06	45,16	50,07	129,64	293,06

**Tavola 2.12 - Aziende con coltivazioni legnose agrarie e relativa superficie investita per le principali coltivazioni praticate e per classe di superficie agricola utilizzata (SAU) (superficie in ettari)**

	CLASSI DI SUPERFICIE AGRICOLA UTILIZZATA								
COLTIVAZIONI	Meno di 1	1 -- 2	2 -- 5	5 -- 10	10 -- 20	20 -- 50	50 -- 100	100 ed oltre	Totale
AZIENDE									
COLTIVAZIONI LEGNOSE AGRARIE	942	332	310	153	56	24	10	14	1.841
Vite	372	142	141	80	31	15	4	6	791
Olivo per la produzione di olive	651	214		116	42	17	10	11	1.281
Da tavola	14	12	1	2	2	-	-	-	31
Per olio	638	202	220	114	40	17	10	11	1.252
Agrumi	-	-	-	-	-	-	-	-	-
Arancio	-	-	-	-	-	-	-	-	-
Mandarino	-	-	-	-	-	-	-	-	-
Clementina e suoi ibridi	-	-	-	-	-	-	-	-	-
Limone	-	-	-	-	-	-	-	-	-
Altri agrumi	-	-	-	-	-	-	-	-	-
Fruttiferi	295	123	105	45	16	8	2	2	596
Frutta fresca di origine temperata	208	59	45	18	6	2	1	1	340
Melo	52	23	29	13	3	1	-	1	122
Pero	62	25	26	14	5	-	1	1	134
Pesco	52	17	17	6	1	-	1	-	94
Nettarina (pesca noce)	6	4	1	-	-	-	-	-	11
Albicocco	45	6	15	6	2	1	-	-	75
Altra frutta	162	46	33	11	4	2	1	1	260
Frutta fresca di origine sub-tropicale	5	-	2	-	-	-	-	-	7
Actinidia (kiwi)	2	-	2	-	-	-	-	-	4
Altra frutta	3	-	1	-	-	-	-	-	4
Frutta a guscio	101	77	71	32	10	6	1	2	300
Mandorlo	3	1	1	-	-	-	-	-	5
Nocciolo	11	4	4	2	-	-	-	1	22
Castagno	83	69	66	26	10	6	1	2	263
Altra frutta	7	4	-	4	1	-	-	-	16
Vivai	13	11	9	6	1	-	-	-	40
Fruttiferi	3	1	3	1	-	-	-	-	8
Piante ornamentali	11	10	3	5	1	-	-	-	30
Altri	3	1	4	-	-	-	-	-	8
SUPERFICIE INVESTITA									
COLTIVAZIONI LEGNOSE AGRARIE	246,94	259,47	576,45	512,38	343,80	368,77	176,90	553,88	3.038,59
Vite	30,15	34,24	57,18	52,88	41,16	105,67	9,64	156,75	487,67
Olivo per la produzione di olive	176,68	153,75	389,51	389,29	232,00	180,77	156,98	385,20	2.064,18
Da tavola	1,08	4,32	0,01	9,13	7,02	-	-	-	21,56
Per olio	175,60	149,43	389,50	380,16	224,98	180,77	156,98	385,20	2.042,62
Agrumi	-	-	-	-	-	-	-	-	-
Arancio	-	-	-	-	-	-	-	-	-
Mandarino	-	-	-	-	-	-	-	-	-
Clementina e suoi ibridi	-	-	-	-	-	-	-	-	-
Limone	-	-	-	-	-	-	-	-	-
Altri agrumi	-	-	-	-	-	-	-	-	-
Fruttiferi	34,54	61,93	117,95	64,91	54,87	82,33	10,28	11,93	438,74
Frutta fresca di origine temperata	8,75	5,54	8,62	5,68	3,82	0,66	0,10	1,30	34,47
Melo	1,70	1,58	2,31	2,54	0,15	0,10	-	0,30	8,68
Pero	1,56	1,12	2,18	1,83	0,20	-	0,02	0,50	7,41
Pesco	0,69	0,40	1,46	0,43	2,00	-	0,05	-	5,03
Nettarina (pesca noce)	0,10	0,17	0,01	-	-	-	-	-	0,28
Albicocco	0,93	0,17	0,35	0,44	0,50	0,10	-	-	2,49
Altra frutta	3,77	2,10	2,31	0,44	0,97	0,46	0,03	0,50	10,58
Frutta fresca di origine sub-tropicale	0,21	-	0,23	-	-	-	-	-	0,44
Actinidia (kiwi)	0,03	-	0,16	-	-	-	-	-	0,19
Altra frutta	0,18	-	0,07	-	-	-	-	-	0,25
Frutta a guscio	25,58	56,39	109,10	59,23	51,05	81,67	10,18	10,63	403,83
Mandorlo	0,04	0,05	0,02	-	-	-	-	-	0,11
Nocciolo	0,22	0,10	0,23	0,02	-	-	-	0,22	0,79
Castagno	25,14	56,15	108,85	57,06	50,47	81,67	10,18	10,41	399,93
Altra frutta	0,18	0,09	-	2,15	0,58	-	-	-	3,00
Vivai	5,57	8,46	11,81	5,30	15,77	-	-	-	46,91
Fruttiferi	0,35	0,80	2,14	0,10	-	-	-	-	3,39
Piante ornamentali	4,03	7,26	5,03	5,20	15,77	-	-	-	37,29
Altri	1,19	0,40	4,64	-	-	-	-	-	6,23

**Tavola 2.13 - Aziende con vite e relativa superficie investita per natura della produzione, classe di superficie agricola utilizzata (SAU), forma di conduzione e zona altimetrica (superficie in ettari) - TOTALE**

CLASSI DI SAU FORME DI CONDUZIONE	Totale	UVA DA VINO			Uva da tavola	Viti non innestate	Viti madri da portinnesto	Barbatelle
		Totale uva da vino	Per vini DOC e DOCG	Per altri vini				
AZIENDE								
CLASSI DI SAU								
Meno di 1 ettaro	372	355	-	355	30	-	1	-
1 -- 2	142	135	3	133	13	-	-	-
2 -- 3	66	66	2	64	3	-	-	-
3 -- 5	75	75	4	71	2	-	-	1
5 -- 10	80	80	3	78	3	-	-	-
10 -- 20	31	31	2	29	-	-	-	-
20 -- 30	8	8	3	7	-	-	-	-
30 -- 50	7	6	2	4	1	-	-	-
50 -- 100	4	4	1	3	-	-	-	-
100 ed oltre	6	6	2	6	1	-	-	-
TOTALE	791	766	22	750	53	-	1	1
FORME DI CONDUZIONE								
Conduzione diretta del coltivatore	755	730	14	719	53	-	1	1
Con solo manodopera familiare	696	673	11	665	51	-	1	1
Con manodopera familiare prevalente	39	37	2	35	2	-	-	-
Con manodopera extrafamiliare prevalente	20	20	1	19	-	-	-	-
Conduzione con salariati	36	36	8	31	-	-	-	-
Conduzione a colonia parziaria appoderata	-	-	-	-	-	-	-	-
Altra forma di conduzione	-	-	-	-	-	-	-	-
TOTALE	791	766	22	750	53	-	1	1
SUPERFICIE INVESTITA								
CLASSI DI SAU								
Meno di 1 ettaro	30,20	29,41	-	29,41	0,74	-	0,05	-
1 -- 2	34,24	32,03	1,33	30,70	2,21	-	-	-
2 -- 3	23,67	23,62	0,90	22,72	0,05	-	-	-
3 -- 5	33,52	33,40	6,65	26,75	0,11	-	-	0,01
5 -- 10	52,88	52,67	4,75	47,92	0,21	-	-	-
10 -- 20	41,16	41,16	13,90	27,26	-	-	-	-
20 -- 30	43,90	43,90	20,98	22,92	-	-	-	-
30 -- 50	61,77	54,99	52,69	2,30	6,78	-	-	-
50 -- 100	9,64	9,64	7,02	2,62	-	-	-	-
100 ed oltre	156,75	156,74	125,42	31,32	0,01	-	-	-
TOTALE	487,73	477,56	233,64	243,92	10,11	-	0,05	0,01
FORME DI CONDUZIONE								
Conduzione diretta del coltivatore	243,10	232,93	38,56	194,37	10,11	-	0,05	0,01
Con solo manodopera familiare	180,85	177,47	26,76	150,71	3,32	-	0,05	0,01
Con manodopera familiare prevalente	39,33	32,54	11,00	21,54	6,79	-	-	-
Con manodopera extrafamiliare prevalente	22,92	22,92	0,80	22,12	-	-	-	-
Conduzione con salariati	244,63	244,63	195,08	49,55	-	-	-	-
Conduzione a colonia parziaria appoderata	-	-	-	-	-	-	-	-
Altra forma di conduzione	-	-	-	-	-	-	-	-
TOTALE	487,73	477,56	233,64	243,92	10,11	-	0,05	0,01



**Tavola 2.13 segue - Aziende con vite e relativa superficie investita per natura della produzione, classe di superficie agricola, utilizzata (SAU), forma di conduzione e zona altimetrica (superficie in ettari) - MONTAGNA**

CLASSI DI SAU FORME DI CONDUZIONE	Totale	UVA DA VINO			Uva da tavola	Viti non innestate	Viti madri da portinnesto	Barbatelle
		Totale uva da vino	Per vini DOC e DOCG	Per altri vini				
AZIENDE								
CLASSI DI SAU								
Meno di 1 ettaro	34	33	-	33	2	-	-	-
1 -- 2	19	19	-	19	-	-	-	-
2 -- 3	5	5	1	4	-	-	-	-
3 -- 5	10	10	1	9	-	-	-	1
5 -- 10	11	11	-	11	-	-	-	-
10 -- 20	6	6	-	6	-	-	-	-
20 -- 30	1	1	-	1	-	-	-	-
30 -- 50	1	1	-	1	-	-	-	-
50 -- 100	-	-	-	-	-	-	-	-
100 ed oltre	-	-	-	-	-	-	-	-
TOTALE	87	86	2	84	2	-	-	1
FORME DI CONDUZIONE								
Conduzione diretta del coltivatore	86	85	2	83	2	-	-	1
Con solo manodopera familiare	83	82	2	80	2	-	-	1
Con manodopera familiare prevalente	3	3	-	3	-	-	-	-
Con manodopera extrafamiliare prevalente	-	-	-	-	-	-	-	-
Conduzione con salariati	1	1	-	1	-	-	-	-
Conduzione a colonia parziaria appoderata	-	-	-	-	-	-	-	-
Altra forma di conduzione	-	-	-	-	-	-	-	-
TOTALE	87	86	2	84	2	-	-	1
SUPERFICIE INVESTITA								
CLASSI DI SAU								
Meno di 1 ettaro	3,21	3,15	-	3,15	0,06	-	-	-
1 -- 2	4,12	4,12	-	4,12	-	-	-	-
2 -- 3	1,00	1,00	0,20	0,80	-	-	-	-
3 -- 5	2,71	2,70	0,30	2,40	-	-	-	0,01
5 -- 10	5,49	5,49	-	5,49	-	-	-	-
10 -- 20	6,11	6,11	-	6,11	-	-	-	-
20 -- 30	3,00	3,00	-	3,00	-	-	-	-
30 -- 50	0,30	0,30	-	0,30	-	-	-	-
50 -- 100	-	-	-	-	-	-	-	-
100 ed oltre	-	-	-	-	-	-	-	-
TOTALE	25,94	25,87	0,50	25,37	0,06	-	-	0,01
FORME DI CONDUZIONE								
Conduzione diretta del coltivatore	25,92	25,85	0,50	25,35	0,06	-	-	0,01
Con solo manodopera familiare	18,52	18,45	0,50	17,95	0,06	-	-	0,01
Con manodopera familiare prevalente	7,40	7,40	-	7,40	-	-	-	-
Con manodopera extrafamiliare prevalente	-	-	-	-	-	-	-	-
Conduzione con salariati	0,02	0,02	-	0,02	-	-	-	-
Conduzione a colonia parziaria appoderata	-	-	-	-	-	-	-	-
Altra forma di conduzione	-	-	-	-	-	-	-	-
TOTALE	25,94	25,87	0,50	25,37	0,06	-	-	0,01

**Tavola 2.13 segue - Aziende con vite e relativa superficie investita per natura della produzione, classe di superficie agricola, utilizzata (SAU), forma di conduzione e zona altimetrica (superficie in ettari) - COLLINA**

CLASSI DI SAU FORME DI CONDUZIONE	Totale	UVA DA VINO			Uva da tavola	Viti non innestate	Viti madri da portinnesto	Barbatelle
		Totale uva da vino	Per vini DOC e DOCG	Per altri vini				
AZIENDE								
CLASSI DI SAU								
Meno di 1 ettaro	338	322	-	322	28	-	1	-
1 -- 2	123	116	3	114	13	-	-	-
2 -- 3	61	61	1	60	3	-	-	-
3 -- 5	65	65	3	62	2	-	-	-
5 -- 10	69	69	3	67	3	-	-	-
10 -- 20	25	25	2	23	-	-	-	-
20 -- 30	7	7	3	6	-	-	-	-
30 -- 50	6	5	2	3	1	-	-	-
50 -- 100	4	4	1	3	-	-	-	-
100 ed oltre	6	6	2	6	1	-	-	-
TOTALE	704	680	20	666	51	-	1	-
FORME DI CONDUZIONE								
Conduzione diretta del coltivatore	669	645	12	636	51	-	1	-
Con solo manodopera familiare	613	591	9	585	49	-	1	-
Con manodopera familiare prevalente	36	34	2	32	2	-	-	-
Con manodopera extrafamiliare prevalente	20	20	1	19	-	-	-	-
Conduzione con salariati	35	35	8	30	-	-	-	-
Conduzione a colonia parziaria appoderata	-	-	-	-	-	-	-	-
Altra forma di conduzione	-	-	-	-	-	-	-	-
TOTALE	704	680	20	666	51	-	1	-
SUPERFICIE INVESTITA								
CLASSI DI SAU								
Meno di 1 ettaro	26,99	26,26	-	26,26	0,68	-	0,05	-
1 -- 2	30,12	27,91	1,33	26,58	2,21	-	-	-
2 -- 3	22,67	22,62	0,70	21,92	0,05	-	-	-
3 -- 5	30,81	30,70	6,35	24,35	0,11	-	-	-
5 -- 10	47,39	47,18	4,75	42,43	0,21	-	-	-
10 -- 20	35,05	35,05	13,90	21,15	-	-	-	-
20 -- 30	40,90	40,90	20,98	19,92	-	-	-	-
30 -- 50	61,47	54,69	52,69	2,00	6,78	-	-	-
50 -- 100	9,64	9,64	7,02	2,62	-	-	-	-
100 ed oltre	156,75	156,74	125,42	31,32	0,01	-	-	-
TOTALE	461,79	451,69	233,14	218,55	10,05	-	0,05	-
FORME DI CONDUZIONE								
Conduzione diretta del coltivatore	217,18	207,08	38,06	169,02	10,05	-	0,05	-
Con solo manodopera familiare	162,33	159,02	26,26	132,76	3,26	-	0,05	-
Con manodopera familiare prevalente	31,93	25,14	11,00	14,14	6,79	-	-	-
Con manodopera extrafamiliare prevalente	22,92	22,92	0,80	22,12	-	-	-	-
Conduzione con salariati	244,61	244,61	195,08	49,53	-	-	-	-
Conduzione a colonia parziaria appoderata	-	-	-	-	-	-	-	-
Altra forma di conduzione	-	-	-	-	-	-	-	-
TOTALE	461,79	451,69	233,14	218,55	10,05	-	0,05	-

**Tavola 2.14 - Aziende con vite e relativa superficie investita per natura della produzione e classe di superficie investita a vite**  
(superficie in ettari)

CLASSI DI SUPERFICIE A VITE	Totale	UVA DA VINO			Uva da tavola	Viti non innestate	Viti madri da portinnesto	Barbatelle
		Totale uva da vino	Per vini DOC e DOCG	Per altri vini				
AZIENDE								
Meno di 0,20	489	468	1	474	49	-	1	1
0,20 -- 0,30	60	59	3	56	1	-	-	-
0,30 -- 0,50	78	77	1	73	1	-	-	-
0,50 -- 1	89	89	3	86	-	-	-	-
1 -- 2	52	51	2	48	1	-	-	-
2 -- 3	5	5	1	4	-	-	-	-
3 -- 5	8	8	2	6	-	-	-	-
5 -- 10	5	4	4	1	1	-	-	-
10 ed oltre	5	5	5	2	-	-	-	-
TOTALE	791	766	22	750	53	-	1	1
SUPERFICIE INVESTITA								
Meno di 0,20	27,32	27,26	0,08	27,18	1,78	-	0,05	0,01
0,20 -- 0,30	12,81	12,79	0,65	12,14	0,20	-	-	-
0,30 -- 0,50	27,82	26,70	0,30	26,40	0,30	-	-	-
0,50 -- 1	56,23	56,68	2,45	54,23	-	-	-	-
1 -- 2	63,87	61,43	2,00	59,43	1,05	-	-	-
2 -- 3	10,98	10,78	2,28	8,50	-	-	-	-
3 -- 5	27,27	27,27	6,07	21,20	-	-	-	-
5 -- 10	36,48	36,90	29,70	7,20	6,78	-	-	-
10 ed oltre	224,95	217,75	190,11	27,64	-	-	-	-
TOTALE	487,73	477,56	233,64	243,92	10,11	-	0,05	0,01

**Tavola 2.15 - Aziende con vite e relativa superficie investita per classe di superficie investita a vite, classe di superficie agricola utilizzata (SAU) e forma di conduzione (superficie in ettari)**

CLASSI DI SAU FORME DI CONDUZIONE	CLASSI DI SUPERFICIE INVESTITA A VITE									Totale
	Meno di 0,20	0,20 -- 0,30	0,30 -- 0,50	0,50 -- 1	1 -- 2	2 -- 3	3 -- 5	5 -- 10	10 ed oltre	
AZIENDE										
CLASSI DI SAU										
Meno di 1 ettaro	328	25	14	5	-	-	-	-	-	372
1 -- 2	85	13	22	14	8	-	-	-	-	142
2 -- 3	23	8	15	15	5	-	-	-	-	66
3 -- 5	27	7	11	22	6	1	1	-	-	75
5 -- 10	19	6	8	24	21	1	1	-	-	80
10 -- 20	5	1	6	6	8	-	3	2	-	31
20 -- 30	-	-	-	-	1	2	3	1	1	8
30 -- 50	-	-	1	2	1	-	-	1	2	7
50 -- 100	1	-	-	1	-	1	-	1	-	4
100 ed oltre	1	-	1	-	2	-	-	-	2	6
TOTALE	489	60	78	89	52	5	8	5	5	791
FORME DI CONDUZIONE										
Conduzione diretta del coltivatore	475	60	76	83	47	5	6	2	1	755
Con solo manodopera familiare	457	57	68	72	36	5	-	-	1	696
Con manodopera familiare prevalente	15	2	4	8	5	-	3	2	-	39
Con manodopera extrafamiliare prevalente	3	1	4	3	6	-	3	-	-	20
Conduzione con salariati	14	-	2	6	5	-	2	3	4	36
TOTALE	489	60	78	89	52	5	8	5	5	791
SUPERFICIE INVESTITA										
CLASSI DI SAU										
Meno di 1 ettaro	17,11	5,29	5,09	2,71	-	-	-	-	-	30,20
1 -- 2	4,75	2,92	7,75	8,94	9,88	-	-	-	-	34,24
2 -- 3	1,69	1,62	5,38	9,42	5,56	-	-	-	-	23,67
3 -- 5	2,26	1,41	4,03	13,37	7,10	2,28	3,07	-	-	33,52
5 -- 10	1,32	1,37	2,77	15,96	26,46	2,00	3,00	-	-	52,88
10 -- 20	0,15	0,20	2,20	4,23	9,28	-	11,20	13,90	-	41,16
20 -- 30	-	-	-	-	1,22	4,70	10,00	8,78	19,20	43,90
30 -- 50	-	-	0,30	1,00	1,00	-	-	6,78	52,69	61,77
50 -- 100	0,02	-	-	0,60	-	2,00	-	7,02	-	9,64
100 ed oltre	0,02	-	0,30	-	3,37	-	-	-	153,06	156,75
TOTALE	27,32	12,81	27,82	56,23	63,87	10,98	27,27	36,48	224,95	487,73
FORME DI CONDUZIONE										
Conduzione diretta del coltivatore	26,53	12,81	27,12	52,01	58,37	10,98	20,70	14,78	19,80	243,10
Con solo manodopera familiare	25,45	12,11	24,08	44,01	44,42	10,98	-	-	19,80	180,85
Con manodopera familiare prevalente	0,90	0,45	1,59	5,82	6,79	-	9,00	14,78	-	39,33
Con manodopera extrafamiliare prevalente	0,18	0,25	1,45	2,18	7,16	-	11,70	-	-	22,92
Conduzione con salariati	0,79	-	0,70	4,22	5,50	-	6,57	21,70	205,15	244,63
TOTALE	27,32	12,81	27,82	56,23	63,87	10,98	27,27	36,48	224,95	487,73

**Tavola 2.16 - Aziende con vite e relativa superficie investita per natura della produzione, età delle viti e tipo di vitigno**  
(superficie in ettari) - **AZIENDE**

NATURA DELLE PRODUZIONI VITIGNI	ETÀ DELLE VITI (anni)						Totale
	Meno di 3	3 -- 6	6 -- 10	10 -- 20	20 -- 30	30 ed oltre	
<b>UVA DA VINO</b>	<b>23</b>	<b>22</b>	<b>37</b>	<b>149</b>	<b>173</b>	<b>428</b>	<b>766</b>
<b>2501999 per vini DOC e DOCG</b>	<b>5</b>	<b>4</b>	<b>6</b>	<b>11</b>	<b>9</b>	<b>6</b>	<b>22</b>
2501001 ABBUOTO	-	-	-	1	-	-	1
2501347 ABRUSCO N.	-	-	-	-	1	-	1
2501039 BRACCIOLA NERA N.	-	-	-	-	1	-	1
2501042 CABERNET FRANC N.	2	-	1	3	1	-	5
2501043 CABERNET SAUVIGNON N.	3	2	4	4	5	2	11
2501047 CALORIA N.	-	-	-	-	1	-	1
2501048 CANAILOLO BIANCO B.	-	-	-	-	2	1	3
2501049 CANAILOLO NERO N.	3	3	4	5	5	2	11
2501314 CANAILOLO ROSA Rs.	-	-	-	-	-	1	1
2501073 DOLCETTO N.	1	1	1	1	1	-	1
2501131 MALVASIA BIANCA DI CANDIA B.	-	-	-	-	1	-	1
2501132 MALVASIA BIANCA LUNGA B.	1	1	1	1	2	2	5
2501128 MALVASIA N.	-	-	-	-	-	1	1
2501140 MALVASIA NERA DI BRINDISI N.	-	-	-	1	-	-	1
2501146 MERLOT N.	3	1	3	2	1	1	4
2501195 PINOT NERO N.	1	1	1	1	-	1	1
2501214 ROSSIGNOLA N.	-	-	-	-	-	1	1
2501218 SANGIOVESE N.	4	3	5	7	7	4	17
2501244 TREBBIANO TOSCANO B.	3	3	3	6	9	4	17
2501264 VESPOLINA N.	-	-	-	-	-	1	1
<b>2502999 per altri vini</b>	<b>20</b>	<b>19</b>	<b>32</b>	<b>140</b>	<b>167</b>	<b>423</b>	<b>750</b>
2502004 ALBANA B.	-	-	1	-	-	1	2
2502008 ALBAROLA B.	-	-	-	-	-	2	2
2502009 ALEATICO N.	1	3	2	11	7	40	61
2502013 ANSONICA B.	-	-	-	-	1	-	1
2502018 AVARENGO N.	-	-	1	2	3	9	14
2502019 BARBERA N.	-	-	1	1	-	6	8
2502024 BERVEDINO B.	-	-	-	1	-	1	2
2502032 BOMBINO BIANCO B.	-	-	-	-	-	4	4
2502034 BONAMICO N.	-	-	-	-	-	4	4
2502039 BRACCIOLA NERA N.	-	-	1	1	2	-	4
2502042 CABERNET FRANC N.	1	-	2	1	3	-	5
2502043 CABERNET SAUVIGNON N.	2	1	2	-	3	1	8
2502044 CADDIU N.	-	-	1	-	1	6	7
2502047 CALORIA N.	-	-	-	-	1	-	1
2502048 CANAILOLO BIANCO B.	-	1	1	7	5	7	18
2502049 CANAILOLO NERO N.	4	3	3	25	48	75	153
2502314 CANAILOLO ROSA Rs.	-	-	-	2	1	2	5
2502050 CANINA NERA N.	-	-	-	-	1	1	2
2502298 CHARDONNAY B.	2	-	3	1	2	1	7
2502062 CILIEGIOLO N.	-	-	1	-	-	-	1
2502066 COLOMBANA NERA N.	-	1	-	-	2	2	5
2502067 COLORINO N.	-	-	-	-	2	4	6
2502079 FALANGHINA B.	-	-	-	-	1	1	1
2502084 FORTANA N.	1	-	-	1	-	-	2
2502093 GIRÒ N.	-	1	-	-	-	-	1
2502099 GRECO NERO N.	-	-	1	-	-	3	4
2502100 GRIGNOLINO N.	-	-	-	-	-	1	1
2502277 INVERNENGA B.	-	-	-	-	-	1	1
2502113 LAMBRUSCA DI ALESSANDRIA N.	-	-	-	1	-	-	1
2502114 LAMBRUSCO A FOGLIA FRASTAGLIATA N.	-	-	-	-	1	1	2
2502118 LAMBRUSCO MARANI N.	2	-	1	2	1	6	10
2502129 MALVASIA BIANCA B.	-	-	1	-	-	2	3
2502132 MALVASIA BIANCA LUNGA B.	5	3	3	23	24	15	68
2502128 MALVASIA N.	-	-	-	-	3	3	6
2502140 MALVASIA NERA DI BRINDISI N.	-	-	-	-	1	-	1
2502299 MANZONI BIANCO B.	-	-	1	3	3	10	16
2502144 MARZEMINO N.	-	-	-	-	1	-	1
2502145 MAZZESE N.	-	-	-	4	1	13	18
2502146 MERLOT N.	2	-	2	2	2	2	8
2502150 MONTEPULCIANO N.	1	-	-	1	1	1	4
2502153 MOSCATO BIANCO B.	-	-	1	1	-	2	4
2502155 MOSCATO NERO DI ACQUI N.	-	-	-	-	1	-	1
2502162 NEGRETTO N.	-	-	-	-	-	2	2
2502165 NERELLO MASCALESE N.	-	-	-	-	-	1	1
2502188 PICOLIT B.	-	-	-	-	-	4	4
2502300 PIGNOLETTO B.	-	-	1	3	2	8	13
2502193 PINOT BIANCO B.	-	1	-	-	1	-	2
2502195 PINOT NERO N.	-	1	1	-	-	1	3
2502198 PORTOGHESE N.	-	-	-	-	-	1	1
2502341 REGINA B.	-	-	-	1	-	-	1

**Tavola 2.16 - Aziende con vite e relativa superficie investita per natura della produzione, età delle viti e tipo di vitigno**  
(superficie in ettari) - **AZIENDE**

NATURA DELLE PRODUZIONI VITIGNI		ETÀ DELLE VITI (anni)						Totale
		Meno di 3	3 -- 6	6 -- 10	10 -- 20	20 -- 30	30 ed oltre	
2502211	ROLLO B.	-	-	-	2	-	-	2
2502212	RONDINELLA N.	-	-	-	-	1	-	1
2502214	ROSSIGNOLA N.	1	-	-	2	2	11	16
2502216	ROUSSANE B.	-	-	-	-	-	2	2
2502218	SANGIOVESE N.	11	16	19	91	132	243	490
2502219	SAN GIUSEPPE NERO N.	-	-	-	-	-	1	1
2502224	SCHIAVA N.	-	-	-	-	1	2	3
2502228	SGAVETTA N.	-	-	-	-	2	1	3
2502288	S. MICHELE N.	-	-	-	-	-	1	1
2502232	TEROLDEGO N.	-	-	-	1	-	-	1
2502234	TIMORASSO B.	-	-	-	-	-	1	1
2502235	TOCAI FRIULANO B.	-	-	-	-	-	2	2
2502332	TREBBIANO ABRUZZESE B.	-	-	-	-	1	-	1
2502240	TREBBIANO GIALLO B.	-	-	-	-	-	3	3
2502243	TREBBIANO SPOLETINO B.	-	-	-	1	-	-	1
2502244	TREBBIANO TOSCANO B.	11	14	21	105	142	335	605
2502246	TURCA N.	-	-	-	-	1	-	1
2502600	UVA DI ALTRO COLORE	-	-	-	-	-	1	1
2502599	UVA DI COLORE NERO	-	-	-	-	3	4	6
2502248	UVA RARA N.	-	-	-	-	1	1	2
2502249	UVA TOSCA N.	-	-	-	-	1	-	1
2502455	VERDEA B.	-	-	-	2	2	6	10
2502265	VIEI DE NUS N.	-	-	-	-	-	1	1
<b>2503999</b>	<b>UVA DA TAVOLA</b>	<b>1</b>	<b>3</b>	<b>6</b>	<b>14</b>	<b>12</b>	<b>18</b>	<b>53</b>
2503549	CANNER B.	-	-	-	-	-	2	2
2503507	CARDINAL N.	-	-	1	2	1	5	9
2503561	CARINA RS.	-	-	-	-	-	1	1
2503538	FRANCA N.	-	-	-	-	-	1	1
2503514	ITALIA B.	-	1	3	9	2	6	21
2503517	MOSCATO D'AMBURGO N.	-	-	1	2	2	4	9
2503451	MOSCATO DI TERRACINA B.	-	-	-	1	-	-	1
2503518	MOSCATO DI TERRACINA B.	-	-	-	-	2	1	3
2503524	PIZZUTELLO BIANCO B.	-	-	-	-	-	1	1
2503527	REGINA B.	1	1	2	3	2	4	13
2503500	UVA DI ALTRO COLORE	-	1	1	1	3	1	7
2503499	UVA DI COLORE NERO	-	1	-	4	2	1	8
2503455	VERDEA B.	-	-	-	-	-	1	1

**Tavola 2.16 - Aziende con vite e relativa superficie investita per natura della produzione, età delle viti e tipo di vitigno**  
(superficie in ettari) - SUPERFICIE

NATURA DELLE PRODUZIONI VITIGNI	ETÀ DELLE VITI (anni)						Totale
	Meno di 3	3 -- 6	6 -- 10	10 -- 20	20 -- 30	30 ed oltre	
<b>UVA DA VINO</b>	<b>36,55</b>	<b>45,58</b>	<b>31,07</b>	<b>75,96</b>	<b>187,01</b>	<b>101,39</b>	<b>477,56</b>
<b>2501999 per vini DOC e DOCG</b>	<b>24,18</b>	<b>36,17</b>	<b>20,79</b>	<b>40,31</b>	<b>103,91</b>	<b>8,28</b>	<b>233,64</b>
2501001 ABBUOTO	-	-	-	0,50	-	-	0,50
2501347 ABRUSCO N.	-	-	-	-	0,05	-	0,05
2501039 BRACCIOLA NERA N.	-	-	-	-	1,80	-	1,80
2501042 CABERNET FRANC N.	0,26	-	0,09	1,58	0,06	-	1,99
2501043 CABERNET SAUVIGNON N.	2,80	5,14	1,62	4,50	7,83	0,35	22,24
2501047 CALORIA N.	-	-	-	-	3,60	-	3,60
2501048 CANAILOLO BIANCO B.	-	-	-	-	2,20	0,10	2,30
2501049 CANAILOLO NERO N.	1,38	2,39	1,11	2,03	6,96	0,34	14,21
2501314 CANAILOLO ROSA Rs.	-	-	-	-	-	1,00	1,00
2501073 DOLCETTO N.	0,25	0,25	0,50	2,00	5,00	-	8,00
2501131 MALVASIA BIANCA DI CANDIA B.	-	-	-	-	0,05	-	0,05
2501132 MALVASIA BIANCA LUNGA B.	0,25	0,25	0,50	0,06	2,73	0,14	3,93
2501128 MALVASIA N.	-	-	-	-	-	0,20	0,20
2501140 MALVASIA NERA DI BRINDISI N.	-	-	-	0,64	-	-	0,64
2501146 MERLOT N.	1,05	0,52	1,26	0,54	0,91	0,07	4,35
2501195 PINOT NERO N.	1,80	1,14	1,02	0,58	-	1,36	5,90
2501214 ROSSIGNOLA N.	-	-	-	-	-	0,30	0,30
2501218 SANGIOVESE N.	15,58	24,87	13,87	26,36	53,31	2,70	136,69
2501244 TREBBIANO TOSCANO B.	0,81	1,61	0,82	1,52	19,41	1,63	25,80
2501264 VESPOLINA N.	-	-	-	-	-	0,09	0,09
<b>2502999 per altri vini</b>	<b>12,37</b>	<b>9,41</b>	<b>10,28</b>	<b>35,65</b>	<b>83,10</b>	<b>93,11</b>	<b>243,92</b>
2502004 ALBANA B.	-	-	0,05	-	-	0,01	0,06
2502008 ALBAROLA B.	-	-	-	-	-	0,11	0,11
2502009 ALEATICO N.	0,03	0,12	0,10	0,69	0,32	1,78	3,04
2502013 ANSONICA B.	-	-	-	-	0,01	-	0,01
2502018 AVARENGO N.	-	-	0,10	0,08	0,84	0,93	1,95
2502019 BARBERA N.	-	-	0,10	0,10	-	0,19	0,39
2502024 BERVEDINO B.	-	-	-	0,09	-	0,35	0,44
2502032 BOMBINO BIANCO B.	-	-	-	-	-	0,18	0,18
2502034 BONAMICO N.	-	-	-	-	-	0,30	0,30
2502039 BRACCIOLA NERA N.	-	-	1,30	0,50	0,18	-	1,98
2502042 CABERNET FRANC N.	0,60	-	1,15	0,15	2,43	-	4,33
2502043 CABERNET SAUVIGNON N.	0,80	0,10	0,19	-	0,21	0,02	1,32
2502044 CADDIU N.	-	-	0,10	-	0,10	0,36	0,56
2502047 CALORIA N.	-	-	-	-	0,15	-	0,15
2502048 CANAILOLO BIANCO B.	-	0,01	0,02	1,55	1,45	0,57	3,60
2502049 CANAILOLO NERO N.	1,07	1,02	0,18	2,91	6,42	7,36	18,96
2502314 CANAILOLO ROSA Rs.	-	-	-	1,60	0,15	0,26	2,01
2502050 CANINA NERA N.	-	-	-	-	0,08	0,05	0,13
2502298 CHARDONNAY B.	0,62	-	1,15	0,01	2,39	0,05	4,22
2502062 CILIEGIOLO N.	-	-	0,02	-	-	-	0,02
2502066 COLOMBANA NERA N.	-	0,01	-	-	0,08	0,60	0,69
2502067 COLORINO N.	-	-	-	-	0,02	0,56	0,58
2502079 FALANGHINA B.	-	-	-	-	0,03	0,05	0,08
2502084 FORTANA N.	0,01	-	-	0,02	-	-	0,03
2502093 GIRÒ N.	-	0,10	-	-	-	-	0,10
2502099 GRECO NERO N.	-	-	0,01	-	-	0,68	0,69
2502100 GRIGNOLINO N.	-	-	-	-	-	0,01	0,01
2502277 INVERNENGA B.	-	-	-	-	-	0,02	0,02
2502113 LAMBRUSCA DI ALESSANDRIA N.	-	-	-	0,01	-	-	0,01
2502114 LAMBRUSCO A FOGLIA FRASTAGLIATA N.	-	-	-	-	0,02	0,10	0,12
2502118 LAMBRUSCO MARANI N.	1,70	-	0,02	0,43	0,15	1,27	3,57
2502129 MALVASIA BIANCA B.	-	-	0,10	-	-	0,11	0,21
2502132 MALVASIA BIANCA LUNGA B.	1,10	1,51	0,12	2,00	2,01	1,28	8,02
2502128 MALVASIA N.	-	-	-	-	0,33	0,30	0,63
2502140 MALVASIA NERA DI BRINDISI N.	-	-	-	-	0,06	-	0,06
2502299 MANZONI BIANCO B.	-	-	0,03	0,42	0,14	0,89	1,48
2502144 MARZEMINO N.	-	-	-	-	0,02	-	0,02
2502145 MAZZESE N.	-	-	-	0,08	0,01	0,70	0,79
2502146 MERLOT N.	0,87	-	0,25	0,27	0,53	0,07	1,99
2502150 MONTEPULCIANO N.	0,01	-	-	0,30	0,01	0,02	0,34
2502153 MOSCATO BIANCO B.	-	-	0,07	0,01	-	0,11	0,19
2502155 MOSCATO NERO DI ACQUI N.	-	-	-	-	0,07	-	0,07
2502162 NEGRETTO N.	-	-	-	-	-	0,11	0,11
2502165 NERELLO MASCALESE N.	-	-	-	-	-	0,04	0,04
2502188 PICOLIT B.	-	-	-	-	-	1,79	1,79
2502300 PIGNOLETTO B.	-	-	0,09	0,21	0,08	0,65	1,03
2502193 PINOT BIANCO B.	-	0,15	-	-	0,02	-	0,17
2502195 PINOT NERO N.	-	0,15	0,02	-	-	0,01	0,18
2502198 PORTOGHESE N.	-	-	-	-	-	0,20	0,20
2502341 REGINA B.	-	-	-	0,01	-	-	0,01

**Tavola 2.16 - Aziende con vite e relativa superficie investita per natura della produzione, età delle viti e tipo di vitigno**  
(superficie in ettari) - SUPERFICIE

NATURA DELLE PRODUZIONI VITIGNI	ETÀ DELLE VITI (anni)						Totale
	Meno di 3	3 -- 6	6 -- 10	10 -- 20	20 -- 30	30 ed oltre	
2502211 ROLLO B.	-	-	-	1,00	-	-	1,00
2502212 RONDINELLA N.	-	-	-	-	0,04	-	0,04
2502214 ROSSIGNOLA N.	0,02	-	-	0,24	0,13	0,90	1,29
2502216 ROUSSANE B.	-	-	-	-	-	0,11	0,11
2502218 SANGIOVESE N.	1,15	5,20	3,43	13,50	36,50	32,36	92,14
2502219 SAN GIUSEPPE NERO N.	-	-	-	-	-	0,60	0,60
2502224 SCHIAVA N.	-	-	-	-	0,25	0,21	0,46
2502228 SGAVETTA N.	-	-	-	-	0,15	0,20	0,35
2502288 S. MICHELE N.	-	-	-	-	-	0,01	0,01
2502232 TEROLDEGO N.	-	-	-	0,01	-	-	0,01
2502234 TIMORASSO B.	-	-	-	-	-	0,10	0,10
2502235 TOCAI FRIULANO B.	-	-	-	-	-	0,07	0,07
2502332 TREBBIANO ABRUZZESE B.	-	-	-	-	0,05	-	0,05
2502240 TREBBIANO GIALLO B.	-	-	-	-	-	0,13	0,13
2502243 TREBBIANO SPOLETINO B.	-	-	-	0,07	-	-	0,07
2502244 TREBBIANO TOSCANO B.	4,39	1,04	1,68	9,30	26,24	35,56	78,21
2502246 TURCA N.	-	-	-	-	0,80	-	0,80
2502600 UVA DI ALTRO COLORE	-	-	-	-	-	0,05	0,05
2502599 UVA DI COLORE NERO	-	-	-	-	0,12	0,08	0,20
2502248 UVA RARA N.	-	-	-	-	0,20	0,30	0,50
2502249 UVA TOSCA N.	-	-	-	-	0,04	-	0,04
2502455 VERDEA B.	-	-	-	0,09	0,27	0,33	0,69
2502265 VIEN DE NUS N.	-	-	-	-	-	0,01	0,01
<b>2503999 UVA DA TAVOLA</b>	<b>0,06</b>	<b>0,05</b>	<b>0,18</b>	<b>0,58</b>	<b>0,52</b>	<b>8,72</b>	<b>10,11</b>
2503549 CANNER B.	-	-	-	-	-	1,45	1,45
2503507 CARDINAL N.	-	-	0,01	0,06	0,20	2,07	2,34
2503561 CARINA RS.	-	-	-	-	-	4,00	4,00
2503538 FRANCA N.	-	-	-	-	-	0,05	0,05
2503514 ITALIA B.	-	0,01	0,04	0,25	0,13	0,52	0,95
2503517 MOSCATO D'AMBURGO N.	-	-	0,05	0,02	0,04	0,18	0,29
2503451 MOSCATO DI TERRACINA B.	-	-	-	0,01	-	-	0,01
2503518 MOSCATO DI TERRACINA B.	-	-	-	-	0,02	0,03	0,05
2503524 PIZZUTELLO BIANCO B.	-	-	-	-	-	0,03	0,03
2503527 REGINA B.	0,06	0,02	0,06	0,06	0,02	0,24	0,46
2503500 UVA DI ALTRO COLORE	-	0,01	0,02	0,05	0,04	0,05	0,17
2503499 UVA DI COLORE NERO	-	0,01	-	0,13	0,07	0,02	0,23
2503455 VERDEA B.	-	-	-	-	-	0,08	0,08



**Tavola 2.17 - Aziende con arboricoltura da legno e/o boschi e relativa superficie per classe di superficie totale e zona altimetrica (superficie in ettari) - TOTALE**

CULTURE BOSCHIVE	CLASSI DI SUPERFICIE TOTALE								Totale
	Meno di 1	1 -- 2	2 -- 5	5 -- 10	10 -- 20	20 -- 50	50 -- 100	100 ed oltre	
AZIENDE									
CULTURE BOSCHIVE									
ARBORICOLTURA DA LEGNO	3	2	1	2	2	2	-	-	12
Pioppeti	2	-	-	1	-	1	-	-	4
Altra arboricoltura da legno	1	2	1	1	2	1	-	-	8
BOSCHI	93	134	251	176	110	81	23	27	895
Fustaie	30	28	56	46	37	31	9	17	254
<i>Conifere</i>	8	5	18	21	12	20	6	6	96
<i>Latifoglie</i>	9	8	19	11	12	8	1	5	73
<i>Miste di conifere e latifoglie</i>	14	17	22	19	16	11	2	9	110
Cedui	62	106	213	145	95	71	21	24	737
<i>Semplici</i>	38	74	139	101	55	47	9	17	480
<i>Composti</i>	24	32	76	49	44	28	13	11	277
Macchia mediterranea	2	2	3	8	2	2	3	1	23
ALTRE SUPERFICI FORESTALI									
SUPERFICI BOSCADE A TURNO BREVE	-	-	-	1	-	1	-	-	2
Alberi di Natale	-	-	-	1	-	1	-	-	2
SUPERFICIE INVESTITA									
CULTURE BOSCHIVE									
ARBORICOLTURA DA LEGNO	0,54	0,45	1,87	0,17	1,00	8,30	-	-	12,33
Pioppeti	0,48	-	-	0,02	-	0,30	-	-	0,80
Altra arboricoltura da legno	0,06	0,45	1,87	0,15	1,00	8,00	-	-	11,53
BOSCHI	23,76	98,85	390,04	651,66	838,25	1.551,54	1.001,71	5.831,19	10.387,00
Fustaie	7,59	21,18	52,95	124,56	145,00	316,35	141,76	2.706,65	3.516,04
<i>Conifere</i>	2,02	1,78	12,11	32,15	26,82	93,26	84,94	417,96	671,04
<i>Latifoglie</i>	2,22	6,55	14,06	24,62	35,62	64,04	3,38	127,03	277,52
<i>Miste di conifere e latifoglie</i>	3,35	12,85	26,78	67,79	82,56	159,05	53,44	2.161,66	2.567,48
Cedui	15,54	75,39	334,44	511,30	682,67	1.210,73	794,72	3.039,54	6.664,33
<i>Semplici</i>	9,77	56,28	236,89	354,82	383,03	766,43	305,89	1.656,20	3.769,31
<i>Composti</i>	5,77	19,11	97,55	156,48	299,64	444,30	488,83	1.383,34	2.895,02
Macchia mediterranea	0,63	2,28	2,65	15,80	10,58	24,46	65,23	85,00	206,63
ALTRE SUPERFICI FORESTALI									
SUPERFICI BOSCADE A TURNO BREVE	-	-	-	0,50	-	0,96	-	-	1,46
Alberi di Natale	-	-	-	0,50	-	0,96	-	-	1,46

**Tavola 2.17 segue - Aziende con arboricoltura da legno e/o boschi e relativa superficie per classe di superficie totale e zona altimetrica (superficie in ettari) - MONTAGNA**

CULTURE BOSCHIVE	CLASSI DI SUPERFICIE TOTALE								Totale
	Meno di 1	1 -- 2	2 -- 5	5 -- 10	10 -- 20	20 -- 50	50 -- 100	100 ed oltre	
AZIENDE									
CULTURE BOSCHIVE									
ARBORICOLTURA DA LEGNO	-	2	-	2	2	1	-	-	7
Pioppeti	-	-	-	1	-	-	-	-	1
Altra arboricoltura da legno	-	2	-	1	2	1	-	-	6
BOSCHI	61	89	176	117	66	41	10	14	574
Fustaie	20	18	34	28	22	20	5	10	157
Conifere	5	3	13	17	10	17	4	3	72
Latifoglie	4	5	11	7	6	5	-	3	41
Miste di conifere e latifoglie	12	12	12	9	8	5	1	6	65
Cedui	42	72	162	107	61	39	10	11	504
Semplici	30	54	113	75	40	29	4	10	355
Composti	12	18	51	33	22	12	7	3	158
Macchia mediterranea	-	-	-	-	-	-	-	-	-
ALTRE SUPERFICI FORESTALI									
SUPERFICI BOSCADE A TURNO BREVE	-	-	-	1	-	1	-	-	2
Alberi di Natale	-	-	-	1	-	1	-	-	2
SUPERFICIE INVESTITA									
CULTURE BOSCHIVE									
ARBORICOLTURA DA LEGNO	-	0,45	-	0,17	1,00	8,00	-	-	9,62
Pioppeti	-	-	-	0,02	-	-	-	-	0,02
Altra arboricoltura da legno	-	0,45	-	0,15	1,00	8,00	-	-	9,60
BOSCHI	17,77	72,28	316,07	464,28	542,54	842,24	475,77	3.787,28	6.518,23
Fustaie	5,37	15,97	33,21	81,14	81,09	144,01	16,25	2.482,35	2.859,39
Conifere	0,99	0,82	6,90	23,45	17,84	56,03	16,11	356,46	478,60
Latifoglie	1,87	5,15	11,26	19,94	21,05	28,64	-	108,79	196,70
Miste di conifere e latifoglie	2,51	10,00	15,05	37,75	42,20	59,34	0,14	2.017,10	2.184,09
Cedui	12,40	56,31	282,86	383,14	461,45	698,23	459,52	1.304,93	3.658,84
Semplici	8,98	45,00	209,58	270,66	314,89	527,14	198,12	990,85	2.565,22
Composti	3,42	11,31	73,28	112,48	146,56	171,09	261,40	314,08	1.093,62
Macchia mediterranea	-	-	-	-	-	-	-	-	-
ALTRE SUPERFICI FORESTALI									
SUPERFICI BOSCADE A TURNO BREVE	-	-	-	0,50	-	0,96	-	-	1,46
Alberi di Natale	-	-	-	0,50	-	0,96	-	-	1,46

**Tavola 2.17 segue - Aziende con arboricoltura da legno e/o boschi e relativa superficie per classe di superficie totale e zona altimetrica (superficie in ettari) - COLLINA**

CULTURE BOSCHIVE	CLASSI DI SUPERFICIE TOTALE								Totale
	Meno di 1	1 -- 2	2 -- 5	5 -- 10	10 -- 20	20 -- 50	50 -- 100	100 ed oltre	
AZIENDE									
CULTURE BOSCHIVE									
ARBORICOLTURA DA LEGNO	3	-	1	-	-	1	-	-	5
Pioppeti	2	-	-	-	-	1	-	-	3
Altra arboricoltura da legno	1	-	1	-	-	-	-	-	2
BOSCHI	32	45	75	59	44	40	13	13	321
Fustaie	10	10	22	18	15	11	4	7	97
Conifere	3	2	5	4	2	3	2	3	24
Latifoglie	5	3	8	4	6	3	1	2	32
Miste di conifere e latifoglie	2	5	10	10	8	6	1	3	45
Cedui	20	34	51	38	34	32	11	13	233
Semplici	8	20	26	26	15	18	5	7	125
Composti	12	14	25	16	22	16	6	8	119
Macchia mediterranea	2	2	3	8	2	2	3	1	23
ALTRE SUPERFICI FORESTALI									
SUPERFICI BOScate A TURNO BREVE	-	-	-	-	-	-	-	-	-
Alberi di Natale	-	-	-	-	-	-	-	-	-
SUPERFICIE INVESTITA									
CULTURE BOSCHIVE									
ARBORICOLTURA DA LEGNO	0,54	-	1,87	-	-	0,30	-	-	2,71
Pioppeti	0,48	-	-	-	-	0,30	-	-	0,78
Altra arboricoltura da legno	0,06	-	1,87	-	-	-	-	-	1,93
BOSCHI	5,99	26,57	73,97	187,38	295,71	709,30	525,94	2.043,91	3.868,77
Fustaie	2,22	5,21	19,74	43,42	63,91	172,34	125,51	224,30	656,65
Conifere	1,03	0,96	5,21	8,70	8,98	37,23	68,83	61,50	192,44
Latifoglie	0,35	1,40	2,80	4,68	14,57	35,40	3,38	18,24	80,82
Miste di conifere e latifoglie	0,84	2,85	11,73	30,04	40,36	99,71	53,30	144,56	383,39
Cedui	3,14	19,08	51,58	128,16	221,22	512,50	335,20	1.734,61	3.005,49
Semplici	0,79	11,28	27,31	84,16	68,14	239,29	107,77	665,35	1.204,09
Composti	2,35	7,80	24,27	44,00	153,08	273,21	227,43	1.069,26	1.801,40
Macchia mediterranea	0,63	2,28	2,65	15,80	10,58	24,46	65,23	85,00	206,63
ALTRE SUPERFICI FORESTALI									
SUPERFICI BOScate A TURNO BREVE	-	-	-	-	-	-	-	-	-
Alberi di Natale	-	-	-	-	-	-	-	-	-

**Tavola 2.18 - Aziende che attuano la gestione dei boschi per tipo di intervento e forma giuridica**

FORME GIURIDICHE	Totale aziende con interventi boschivi	TIPI DI INTERVENTO						
		MANUTENZIONE E/O RIPULITURA				Taglio periodico	Migliora- mento	Altri interventi
		Strade	Fasce parafuoco	Sottobosco	Altro			
INTERVENTO DI MANODOPERA AZIENDALE								
FORME GIURIDICHE								
Azienda individuale	474	105	8	228	-	338	6	4
Comunanza o affittanza collettiva	-	-	-	-	-	-	-	-
Società di persone e di capitali	32	13	-	20	-	14	-	-
<i>Semplice</i>	12	4	-	8	-	7	-	-
<i>In nome collettivo</i>	2	-	-	2	-	-	-	-
<i>A responsabilità limitata</i>	11	4	-	5	-	6	-	-
<i>In accomandita semplice</i>	4	3	-	3	-	1	-	-
<i>In accomandita per azioni</i>	-	-	-	-	-	-	-	-
<i>Per azioni</i>	3	2	-	2	-	-	-	-
<i>Altro tipo</i>	-	-	-	-	-	-	-	-
Società cooperativa	-	-	-	-	-	-	-	-
Associazione di produttori	-	-	-	-	-	-	-	-
Ente pubblico	2	1	1	-	-	-	2	-
<i>Stato</i>	-	-	-	-	-	-	-	-
<i>Regione</i>	-	-	-	-	-	-	-	-
<i>Provincia</i>	-	-	-	-	-	-	-	-
<i>Comune</i>	-	-	-	-	-	-	-	-
<i>Comunità Montana</i>	1	1	1	-	-	-	1	-
<i>Altro</i>	1	-	-	-	-	-	1	-
Altra forma giuridica	2	-	-	2	-	1	-	-
<i>Consorzio</i>	-	-	-	-	-	-	-	-
<i>Altro tipo forma giuridica</i>	2	-	-	2	-	1	-	-
TOTALE	510	119	9	250	-	353	8	4
INTERVENTO DI IMPRESA ESTERNA								
FORME GIURIDICHE								
Azienda individuale	64	6	-	12	1	51	3	3
Comunanza o affittanza collettiva	-	-	-	-	-	-	-	-
Società di persone e di capitali	10	4	1	4	-	7	2	1
<i>Semplice</i>	-	-	-	-	-	-	-	-
<i>In nome collettivo</i>	-	-	-	-	-	-	-	-
<i>A responsabilità limitata</i>	6	3	-	2	-	4	2	1
<i>In accomandita semplice</i>	-	-	-	-	-	-	-	-
<i>In accomandita per azioni</i>	1	-	-	-	-	1	-	-
<i>Per azioni</i>	3	1	1	2	-	2	-	-
<i>Altro tipo</i>	-	-	-	-	-	-	-	-
Società cooperativa	-	-	-	-	-	-	-	-
Associazione di produttori	-	-	-	-	-	-	-	-
Ente pubblico	2	1	1	1	-	1	1	-
<i>Stato</i>	-	-	-	-	-	-	-	-
<i>Regione</i>	-	-	-	-	-	-	-	-
<i>Provincia</i>	-	-	-	-	-	-	-	-
<i>Comune</i>	-	-	-	-	-	-	-	-
<i>Comunità Montana</i>	1	1	1	-	-	-	1	-
<i>Altro</i>	1	-	-	1	-	1	-	-
Altra forma giuridica	-	-	-	-	-	-	-	-
<i>Consorzio</i>	-	-	-	-	-	-	-	-
<i>Altro tipo forma giuridica</i>	-	-	-	-	-	-	-	-
TOTALE	76	11	2	17	1	59	6	4

**Tavola 2.19 - Aziende che attuano la gestione dei boschi per tipo di intervento, classe di superficie totale, forma di conduzione e zona altimetrica**

CLASSI DI SUPERFICIE TOTALE FORME DI CONDUZIONE ZONE ALTIMETRICHE	Totale aziende con interventi boschivi	TIPI DI INTERVENTO						
		MANUTENZIONE E/O RIPULITURA				Taglio periodico	Migliora- mento	Altri interventi
		Strade	Fasce parafuoco	Sottobosco	Altro			
INTERVENTO DI MANODOPERA AZIENDALE								
CLASSI DI SUPERFICIE TOTALE (in ettari)								
Meno di 1 ettaro	46	5	-	35	-	20	-	1
1 -- 2	75	15	2	42	-	49	-	-
2 -- 3	68	15	1	27	-	51	-	1
3 -- 5	75	11	1	38	-	49	4	-
5 -- 10	106	23	1	48	-	79	-	-
10 -- 20	66	21	1	34	-	50	1	1
20 -- 30	22	7	-	8	-	18	-	-
30 -- 50	21	7	2	7	-	15	-	-
50 -- 100	14	5	-	6	-	9	-	1
100 ed oltre	17	10	1	5	-	13	3	-
TOTALE	510	119	9	250	-	353	8	4
FORME DI CONDUZIONE								
Conduzione diretta del coltivatore	480	108	8	233	-	341	5	4
Con solo manodopera familiare	453	100	7	214	-	328	4	3
Con manodopera familiare prevalente	18	4	1	12	-	8	-	1
Con manodopera extrafamiliare prevalente	9	4	-	7	-	5	1	-
Conduzione con salariati	29	11	1	17	-	11	3	-
Conduzione a colonia parziaria appoderata	1	-	-	-	-	1	-	-
TOTALE	510	119	9	250	-	353	8	4
ZONE ALTIMETRICHE								
Montagna	360	65	3	140	-	302	4	3
Collina	150	54	6	220	-	51	4	1
Pianura	-	-	-	-	-	-	-	-
TOTALE	510	119	9	250	-	353	8	4
INTERVENTO DI IMPRESA ESTERNA								
CLASSI DI SUPERFICIE TOTALE (in ettari)								
Meno di 1 ettaro	4	-	-	-	-	4	-	-
1 -- 2	6	4	-	1	1	4	1	-
2 -- 3	4	-	-	2	-	2	-	-
3 -- 5	5	-	-	-	-	5	-	-
5 -- 10	13	1	-	4	-	12	-	-
10 -- 20	13	1	-	2	-	8	1	2
20 -- 30	10	1	-	3	-	8	-	1
30 -- 50	5	-	-	-	-	5	-	-
50 -- 100	4	2	1	2	-	2	-	-
100 ed oltre	12	2	1	3	-	9	4	1
TOTALE	76	11	2	17	1	59	6	4
FORME DI CONDUZIONE								
Conduzione diretta del coltivatore	60	6	-	12	1	47	2	3
Con solo manodopera familiare	51	5	-	11	1	40	1	3
Con manodopera familiare prevalente	6	1	-	-	-	4	1	-
Con manodopera extrafamiliare prevalente	3	-	-	1	-	3	-	-
Conduzione con salariati	16	5	2	5	-	12	4	1
Conduzione a colonia parziaria appoderata	-	-	-	-	-	-	-	-
TOTALE	76	11	2	17	1	59	6	4
ZONE ALTIMETRICHE								
Montagna	46	6	1	10	1	36	3	2
Collina	30	5	1	7	-	23	3	2
Pianura	-	-	-	-	-	-	-	-
TOTALE	76	11	2	17	1	59	6	4

**Tavola 2.20 - Aziende con superficie irrigabile per classe di superficie irrigabile, classe di superficie totale, classe di superficie agricola utilizzata (SAU) e zona altimetrica (superficie in ettari)**

CLASSI DI SUPERFICIE TOTALE		CLASSI DI SUPERFICIE IRRIGABILE								Totale
CLASSI DI SAU		Meno di 1	1 -- 2	2 -- 5	5 -- 10	10 -- 20	20 -- 50	50--100	100 ed oltre	
ZONE ALTIMETRICHE										
AZIENDE										
CLASSI DI SUPERFICIE TOTALE										
Meno di 1 ettaro	36	-	-	-	-	-	-	-	-	36
1 -- 2	14	6	-	-	-	-	-	-	-	20
2 -- 3	17	3	2	-	-	-	-	-	-	22
3 -- 5	12	2	4	-	-	-	-	-	-	18
5 -- 10	17	5	5	-	-	-	-	-	-	27
10 -- 20	11	2	7	1	2	-	-	-	-	23
20 -- 30	2	-	1	1	-	-	-	-	-	4
30 -- 50	1	-	-	-	-	1	-	-	-	2
50 -- 100	2	-	-	-	-	3	-	-	-	5
100 ed oltre	1	-	-	1	1	1	-	-	-	4
TOTALE	113	18	19	3	3	5	-	-	-	161
CLASSI DI SAU										
Meno di 1 ettaro	60	-	-	-	-	-	-	-	-	60
1 -- 2	23	12	-	-	-	-	-	-	-	35
2 -- 3	11	2	2	-	-	-	-	-	-	15
3 -- 5	6	2	6	-	-	-	-	-	-	14
5 -- 10	8	2	8	2	-	-	-	-	-	20
10 -- 20	3	-	3	-	2	-	-	-	-	8
20 -- 30	-	-	-	-	-	1	-	-	-	1
30 -- 50	1	-	-	-	-	-	-	-	-	1
50 -- 100	-	-	-	-	-	3	-	-	-	3
100 ed oltre	1	-	-	1	1	1	-	-	-	4
TOTALE	113	18	19	3	3	5	-	-	-	161
ZONE ALTIMETRICHE										
Montagna	66	7	5	2	-	-	-	-	-	80
Collina	47	11	14	1	3	5	-	-	-	81
Pianura	-	-	-	-	-	-	-	-	-	-
TOTALE	113	18	19	3	3	5	-	-	-	161
SUPERFICIE IRRIGABILE										
CLASSI DI SUPERFICIE TOTALE										
Meno di 1 ettaro	8,97	-	-	-	-	-	-	-	-	8,97
1 -- 2	4,64	7,85	-	-	-	-	-	-	-	12,49
2 -- 3	3,85	5,03	4,00	-	-	-	-	-	-	12,88
3 -- 5	2,20	3,06	11,80	-	-	-	-	-	-	17,06
5 -- 10	4,46	6,73	19,51	-	-	-	-	-	-	30,70
10 -- 20	2,06	2,08	25,55	5,86	29,77	-	-	-	-	65,32
20 -- 30	0,35	-	3,23	5,00	-	-	-	-	-	8,58
30 -- 50	0,05	-	-	-	-	20,53	-	-	-	20,58
50 -- 100	1,55	-	-	-	-	77,71	-	-	-	79,26
100 ed oltre	0,77	-	-	6,50	15,00	40,00	-	-	-	62,27
TOTALE	28,90	24,75	64,09	17,36	44,77	138,24	-	-	-	318,11
CLASSI DI SAU										
Meno di 1 ettaro	13,91	-	-	-	-	-	-	-	-	13,91
1 -- 2	4,88	15,06	-	-	-	-	-	-	-	19,94
2 -- 3	3,66	3,53	4,00	-	-	-	-	-	-	11,19
3 -- 5	2,12	3,06	18,90	-	-	-	-	-	-	24,08
5 -- 10	1,22	3,10	31,96	10,86	-	-	-	-	-	47,14
10 -- 20	1,54	-	9,23	-	29,77	-	-	-	-	40,54
20 -- 30	-	-	-	-	-	20,53	-	-	-	20,53
30 -- 50	0,80	-	-	-	-	-	-	-	-	0,80
50 -- 100	-	-	-	-	-	77,71	-	-	-	77,71
100 ed oltre	0,77	-	-	6,50	15,00	40,00	-	-	-	62,27
TOTALE	28,90	24,75	64,09	17,36	44,77	138,24	-	-	-	318,11
ZONE ALTIMETRICHE										
Montagna	14,30	8,00	17,49	11,50	-	-	-	-	-	51,29
Collina	14,60	16,75	46,60	5,86	44,77	138,24	-	-	-	266,82
Pianura	-	-	-	-	-	-	-	-	-	-
TOTALE	28,90	24,75	64,09	17,36	44,77	138,24	-	-	-	318,11

**Tavola 2.21 - Aziende che praticano l'irrigazione e relativa superficie irrigata per classe di superficie irrigata, classe di superficie totale, classe di superficie agricola utilizzata (SAU) e zona altimetrica (superficie in ettari)**

CLASSI DI SUPERFICIE TOTALE CLASSI DI SAU ZONE ALTIMETRICHE	CLASSI DI SUPERFICIE IRRIGATA								Totale
	Meno di 1	1 -- 2	2 -- 5	5 -- 10	10 -- 20	20 -- 50	50 -- 100	100 ed oltre	
AZIENDE									
CLASSI DI SUPERFICIE TOTALE									
Meno di 1 ettaro	20	-	-	-	-	-	-	-	20
1 -- 2	10	3	-	-	-	-	-	-	13
2 -- 3	10	2	2	-	-	-	-	-	14
3 -- 5	4	1	3	-	-	-	-	-	8
5 -- 10	13	2	4	-	-	-	-	-	19
10 -- 20	8	1	2	1	1	-	-	-	13
20 -- 30	1	-	1	-	-	-	-	-	2
30 -- 50	1	-	-	-	-	-	-	-	1
50 -- 100	2	-	-	-	2	-	-	-	4
100 ed oltre	1	-	-	1	1	-	-	-	3
TOTALE	70	9	12	2	4	-	-	-	97
CLASSI DI SAU									
Meno di 1 ettaro	29	-	-	-	-	-	-	-	29
1 -- 2	14	3	-	-	-	-	-	-	17
2 -- 3	7	2	2	-	-	-	-	-	11
3 -- 5	6	1	4	-	-	-	-	-	11
5 -- 10	8	3	5	-	-	-	-	-	16
10 -- 20	4	-	1	1	1	-	-	-	7
30 -- 50	1	-	-	-	-	-	-	-	1
50 -- 100	-	-	-	-	2	-	-	-	2
100 ed oltre	1	-	-	1	1	-	-	-	3
TOTALE	70	9	12	2	4	-	-	-	97
ZONE ALTIMETRICHE									
Montagna	27	2	-	1	-	-	-	-	30
Collina	43	7	12	1	4	-	-	-	67
Pianura	-	-	-	-	-	-	-	-	-
TOTALE	70	9	12	2	4	-	-	-	97
SUPERFICIE IRRIGATA									
CLASSI DI SUPERFICIE TOTALE									
Meno di 1 ettaro	6,29	-	-	-	-	-	-	-	6,29
1 -- 2	3,28	3,30	-	-	-	-	-	-	6,58
2 -- 3	2,42	3,53	4,00	-	-	-	-	-	9,95
3 -- 5	0,79	1,21	8,58	-	-	-	-	-	10,58
5 -- 10	3,84	3,10	15,71	-	-	-	-	-	22,65
10 -- 20	1,80	1,32	7,56	8,00	14,00	-	-	-	32,68
20 -- 30	0,08	-	3,23	-	-	-	-	-	3,31
30 -- 50	0,05	-	-	-	-	-	-	-	0,05
50 -- 100	1,55	-	-	-	37,19	-	-	-	38,74
100 ed oltre	0,58	-	-	6,00	15,00	-	-	-	21,58
TOTALE	20,68	12,46	39,08	14,00	66,19	-	-	-	152,41
CLASSI DI SAU									
Meno di 1 ettaro	7,29	-	-	-	-	-	-	-	7,29
1 -- 2	4,18	3,30	-	-	-	-	-	-	7,48
2 -- 3	2,53	3,53	4,00	-	-	-	-	-	10,06
3 -- 5	2,18	1,21	11,88	-	-	-	-	-	15,27
5 -- 10	1,55	4,42	19,97	-	-	-	-	-	25,94
10 -- 20	1,57	-	3,23	8,00	14,00	-	-	-	26,80
30 -- 50	0,80	-	-	-	-	-	-	-	0,80
50 -- 100	-	-	-	-	37,19	-	-	-	37,19
100 ed oltre	0,58	-	-	6,00	15,00	-	-	-	21,58
TOTALE	20,68	12,46	39,08	14,00	66,19	-	-	-	152,41
ZONE ALTIMETRICHE									
Montagna	7,01	2,42	-	6,00	-	-	-	-	15,43
Collina	13,67	10,04	39,08	8,00	66,19	-	-	-	136,98
Pianura	-	-	-	-	-	-	-	-	-
TOTALE	20,68	12,46	39,08	14,00	66,19	-	-	-	152,41

**Tavola 2.22 - Aziende per principali coltivazioni irrigate e relativa superficie irrigata per classe di superficie agricola utilizzata (SAU), classe di superficie irrigata e zona altimetrica (superficie in ettari)**

CLASSI DI SAU CLASSI DI SUPERFICIE IRRIGATA ZONE ALTIMETRICHE	COLTIVAZIONI IRRIGATE											
	Frumento	Granoturco da granella	Patata	Barbabie- tola da zucchero	Girasole	Soia	Ortive	Foraggiere avvicen- date	Vite	Agrumi	Fruttiferi	Altre coltivazioni
AZIENDE												
CLASSI DI SAU												
Meno di 1 ettaro	-	-	1	-	-	-	4	1	-	-	1	25
1 -- 2	-	1	1	-	-	-	4	1	-	-	1	14
2 -- 3	-	-	2	-	-	-	2	-	-	-	1	7
3 -- 5	1	1	-	-	-	-	5	-	-	-	-	5
5 -- 10	-	-	1	-	1	-	2	-	-	-	1	12
10 -- 20	-	1	-	-	-	-	2	-	-	-	1	5
20 -- 30	-	-	-	-	-	-	-	-	-	-	-	-
30 -- 50	-	-	1	-	-	-	1	-	-	-	-	-
50 -- 100	1	1	-	1	-	-	-	-	-	-	-	-
100 ed oltre	-	1	-	-	-	-	1	-	-	-	-	2
<b>TOTALE</b>	<b>2</b>	<b>5</b>	<b>6</b>	<b>1</b>	<b>1</b>	<b>-</b>	<b>21</b>	<b>2</b>	<b>-</b>	<b>-</b>	<b>5</b>	<b>70</b>
CLASSI DI SUPERFICIE IRRIGATA												
Meno di 1 ettaro	-	2	5	-	-	-	20	2	-	-	4	51
1 -- 2	-	-	1	-	-	-	1	-	-	-	-	7
2 -- 5	1	1	-	-	1	-	-	-	-	-	1	8
5 -- 10	-	1	-	-	-	-	-	-	-	-	-	3
10 -- 20	1	1	-	1	-	-	-	-	-	-	-	1
20 -- 50	-	-	-	-	-	-	-	-	-	-	-	-
<b>TOTALE</b>	<b>2</b>	<b>5</b>	<b>6</b>	<b>1</b>	<b>1</b>	<b>-</b>	<b>21</b>	<b>2</b>	<b>-</b>	<b>-</b>	<b>5</b>	<b>70</b>
ZONE ALTIMETRICHE												
Montagna	-	1	6	-	-	-	17	2	-	-	2	12
Collina	2	4	-	1	1	-	4	-	-	-	3	58
Pianura	-	-	-	-	-	-	-	-	-	-	-	-
<b>TOTALE</b>	<b>2</b>	<b>5</b>	<b>6</b>	<b>1</b>	<b>1</b>	<b>-</b>	<b>21</b>	<b>2</b>	<b>-</b>	<b>-</b>	<b>5</b>	<b>70</b>
SUPERFICIE IRRIGATA												
CLASSI DI SAU												
Meno di 1 ettaro	-	-	0,02	-	-	-	0,35	0,02	-	-	0,04	6,86
1 -- 2	-	0,04	0,05	-	-	-	1,47	0,09	-	-	0,04	5,79
2 -- 3	-	-	0,08	-	-	-	0,97	-	-	-	0,12	8,89
3 -- 5	3,10	2,00	-	-	-	-	1,48	-	-	-	-	8,69
5 -- 10	-	-	1,00	-	3,56	-	0,82	-	-	-	0,05	20,51
10 -- 20	-	0,64	-	-	-	-	0,73	-	-	-	2,53	22,90
20 -- 30	-	-	-	-	-	-	-	-	-	-	-	-
30 -- 50	-	-	0,30	-	-	-	0,50	-	-	-	-	-
50 -- 100	19,21	7,48	-	10,50	-	-	-	-	-	-	-	-
100 ed oltre	-	10,00	-	-	-	-	0,58	-	-	-	-	11,00
<b>TOTALE</b>	<b>22,31</b>	<b>20,16</b>	<b>1,45</b>	<b>10,50</b>	<b>3,56</b>	<b>-</b>	<b>6,90</b>	<b>0,11</b>	<b>-</b>	<b>-</b>	<b>2,78</b>	<b>84,64</b>
CLASSI DI SUPERFICIE IRRIGATA												
Meno di 1 ettaro	-	0,68	0,45	-	-	-	5,80	0,11	-	-	0,25	14,42
1 -- 2	-	-	1,00	-	-	-	1,10	-	-	-	-	10,03
2 -- 5	3,10	2,00	-	-	3,56	-	-	-	-	-	2,53	27,19
5 -- 10	-	7,48	-	-	-	-	-	-	-	-	-	19,00
10 -- 20	19,21	10,00	-	10,50	-	-	-	-	-	-	-	14,00
20 -- 50	-	-	-	-	-	-	-	-	-	-	-	-
<b>TOTALE</b>	<b>22,31</b>	<b>20,16</b>	<b>1,45</b>	<b>10,50</b>	<b>3,56</b>	<b>-</b>	<b>6,90</b>	<b>0,11</b>	<b>-</b>	<b>-</b>	<b>2,78</b>	<b>84,64</b>
ZONE ALTIMETRICHE												
Montagna	-	0,04	1,45	-	-	-	6,15	0,11	-	-	0,08	7,60
Collina	22,31	20,12	-	10,50	3,56	-	0,75	-	-	-	2,70	77,04
Pianura	-	-	-	-	-	-	-	-	-	-	-	-
<b>TOTALE</b>	<b>22,31</b>	<b>20,16</b>	<b>1,45</b>	<b>10,50</b>	<b>3,56</b>	<b>-</b>	<b>6,90</b>	<b>0,11</b>	<b>-</b>	<b>-</b>	<b>2,78</b>	<b>84,64</b>



**Tavola 2.23 - Aziende che praticano l'irrigazione per tipo di approvvigionamento dell'acqua irrigua, classe di superficie totale e classe di superficie agricola utilizzata (SAU)**

CLASSI DI SUPERFICIE TOTALE CLASSI DI SAU	TIPI DI APPROVVIGIONAMENTO							GESTIONE DELL'ACQUA IRRIGUA			
	Totale	Da corsi d'acqua superficiali	Da laghi naturali e laghetti artificiali	Da acquedotto	Da acque sotterranee	Diretto da impianto di depurazione	Raccolta acque pluviali	Autonoma	Da consorzi di irrigazione e di bonifica	Da altre aziende agricole	In altra forma
<b>CLASSI DI SUPERFICIE TOTALE</b>											
(in ettari)											
Meno di 1 ettaro	20	4	-	-	16	-	-	5	-	-	15
1 -- 2	13	-	-	-	11	-	3	4	-	-	9
2 -- 3	14	2	-	3	11	1	1	3	-	1	10
3 -- 5	8	2	1	-	4	1	-	5	-	-	3
5 -- 10	19	1	1	1	15	-	3	5	-	-	14
10 -- 20	13	3	1	1	8	-	-	8	-	-	5
20 -- 30	2	-	1	-	-	-	1	2	-	-	-
30 -- 50	1	1	-	1	-	-	-	-	-	-	1
50 -- 100	4	1	1	-	2	-	-	3	-	-	1
100 ed oltre	3	1	-	-	2	-	1	2	-	-	1
<b>TOTALE</b>	<b>97</b>	<b>15</b>	<b>5</b>	<b>6</b>	<b>69</b>	<b>2</b>	<b>9</b>	<b>37</b>	<b>-</b>	<b>1</b>	<b>59</b>
<b>CLASSI DI SAU (in ettari)</b>											
Meno di 1 ettaro	29	6	-	-	21	-	2	9	-	1	19
1 -- 2	17	1	-	2	13	1	4	5	-	-	12
2 -- 3	11	-	-	2	8	1	2	3	-	-	8
3 -- 5	11	2	1	-	8	-	-	6	-	-	5
5 -- 10	16	2	2	-	13	-	-	5	-	-	11
10 -- 20	7	2	1	2	3	-	-	4	-	-	3
20 -- 30	-	-	-	-	-	-	-	-	-	-	-
30 -- 50	1	-	1	-	-	-	-	1	-	-	-
50 -- 100	2	1	-	-	1	-	-	2	-	-	-
100 ed oltre	3	1	-	-	2	-	1	2	-	-	1
<b>TOTALE</b>	<b>97</b>	<b>15</b>	<b>5</b>	<b>6</b>	<b>69</b>	<b>2</b>	<b>9</b>	<b>37</b>	<b>-</b>	<b>1</b>	<b>59</b>

**Tavola 2.24 - Aziende che praticano l'irrigazione per tipo di approvvigionamento dell'acqua irrigua, forma di conduzione e zona altimetrica**

FORME DI CONDUZIONE ZONE ALTIMETRICHE	TIPI DI APPROVVIGIONAMENTO							GESTIONE DELL'ACQUA IRRIGUA			
	Totale	Da corsi d'acqua superficiali	Da laghi naturali e laghetti artificiali	Da acquedotto	Da acque sotter- ranee	Diretto da impianto di depura- zione	Raccolta acque pluviali	Autonoma	Da consorzi di irrigazione e di bonifica	Da altre aziende agricole	In altra forma
FORME DI CONDUZIONE											
Conduzione diretta del coltivatore	85	13	4	5	60	2	8	29	-	1	55
<i>Con solo manodopera familiare</i>	71	13	1	4	50	1	7	24	-	1	46
<i>Con manodopera familiare prevalente</i>	9	-	2	1	7	1	-	2	-	-	7
<i>Con manodopera extrafamiliare prevalente</i>	5	-	1	-	3	-	1	3	-	-	2
Conduzione con salariati	12	2	1	1	9	-	1	8	-	-	4
<b>TOTALE</b>	<b>97</b>	<b>15</b>	<b>5</b>	<b>6</b>	<b>69</b>	<b>2</b>	<b>9</b>	<b>37</b>	<b>-</b>	<b>1</b>	<b>59</b>
ZONE ALTIMETRICHE											
Montagna	30	5	2	2	15	1	8	19	-	1	10
Collina	67	10	3	4	54	1	1	18	-	-	49
Pianura	-	-	-	-	-	-	-	-	-	-	-
<b>TOTALE</b>	<b>97</b>	<b>15</b>	<b>5</b>	<b>6</b>	<b>69</b>	<b>2</b>	<b>9</b>	<b>37</b>	<b>-</b>	<b>1</b>	<b>59</b>

**Tavola 2.25 - Aziende per sistema di irrigazione e relativa superficie irrigata per classe di superficie agricola utilizzata (SAU),  
classe di superficie irrigata e zona altimetrica (superficie in ettari)**

CLASSI DI SAU CLASSI DI SUPERFICIE IRRIGATA ZONE ALTIMETRICHE	SISTEMI DI IRRIGAZIONE					
	Scorrimento superficiale ed infiltrazione laterale	Sommersione	Asperione (a pioggia)	Microirrigazione	Goccia	Altro
AZIENDE						
CLASSI DI SAU						
Meno di 1 ettaro	3	-	20	2	5	-
1 -- 2	2	-	13	1	3	-
2 -- 3	2	-	8	-	-	1
3 -- 5	4	-	5	-	3	-
5 -- 10	-	1	11	1	3	-
10 -- 20	-	-	2	-	6	-
30 -- 50	1	-	-	-	-	-
50 -- 100	-	-	2	-	-	-
100 ed oltre	-	-	1	-	2	-
<b>TOTALE</b>	<b>12</b>	<b>1</b>	<b>62</b>	<b>4</b>	<b>22</b>	<b>1</b>
CLASSI DI SUPERFICIE IRRIGATA						
Meno di 1 ettaro	11	-	45	3	15	1
1 -- 2	-	1	7	-	1	-
2 -- 5	1	-	7	1	3	-
5 -- 10	-	-	-	-	2	-
10 -- 20	-	-	3	-	1	-
<b>TOTALE</b>	<b>12</b>	<b>1</b>	<b>62</b>	<b>4</b>	<b>22</b>	<b>1</b>
ZONE ALTIMETRICHE						
Montagna	6	-	13	-	10	1
Collina	6	1	49	4	12	-
Pianura	-	-	-	-	-	-
<b>TOTALE</b>	<b>12</b>	<b>1</b>	<b>62</b>	<b>4</b>	<b>22</b>	<b>1</b>
SUPERFICIE IRRIGATA						
CLASSI DI SAU						
Meno di 1 ettaro	0,27	-	5,15	0,02	1,85	-
1 -- 2	0,49	-	6,40	0,07	1,02	-
2 -- 3	0,38	-	8,92	-	-	0,76
3 -- 5	3,81	-	7,39	-	4,26	-
5 -- 10	-	1,30	13,97	4,00	6,67	-
10 -- 20	-	-	1,44	-	25,36	-
30 -- 50	0,80	-	-	-	-	-
50 -- 100	-	-	37,19	-	-	-
100 ed oltre	-	-	15,00	-	6,58	-
<b>TOTALE</b>	<b>5,75</b>	<b>1,30</b>	<b>95,46</b>	<b>4,09</b>	<b>45,74</b>	<b>0,76</b>
CLASSI DI SUPERFICIE IRRIGATA						
Meno di 1 ettaro	2,65	-	12,84	0,09	5,74	0,76
1 -- 2	-	1,30	9,83	-	1,32	-
2 -- 5	3,10	-	20,60	4,00	10,68	-
5 -- 10	-	-	-	-	14,00	-
10 -- 20	-	-	52,19	-	14,00	-
<b>TOTALE</b>	<b>5,75</b>	<b>1,30</b>	<b>95,46</b>	<b>4,09</b>	<b>45,74</b>	<b>0,76</b>
ZONE ALTIMETRICHE						
Montagna	2,07	-	2,70	-	9,90	0,76
Collina	3,68	1,30	92,76	4,09	35,84	-
Pianura	-	-	-	-	-	-
<b>TOTALE</b>	<b>5,75</b>	<b>1,30</b>	<b>95,46</b>	<b>4,09</b>	<b>45,74</b>	<b>0,76</b>

**Tavola 2.26 - Aziende con impianti per la lavorazione e trasformazione dei prodotti delle coltivazioni per classe di superficie totale e classe di superficie agricola utilizzata (SAU)**

CLASSI DI SUPERFICIE TOTALE CLASSI DI SAU	Totale	ESSICCAZIONE MECCANICA		Produzione di mangimi	TRASFORMAZIONE		Lavorazione del legno
		Della granella	Del foraggio		Di uva	Di olive	
CLASSI DI SUPERFICIE TOTALE (in ettari)							
Meno di 1 ettaro	26	-	-	-	26	-	-
1 -- 2	14	-	-	-	14	-	-
2 -- 3	16	-	-	-	16	-	-
3 -- 5	27	-	-	-	27	-	-
5 -- 10	25	-	-	1	22	2	-
10 -- 20	14	-	-	-	14	2	-
20 -- 30	6	-	-	-	5	1	-
30 -- 50	12	1	-	-	10	2	-
50 -- 100	4	-	-	-	4	1	-
100 ed oltre	8	1	-	-	5	3	1
TOTALE	152	2	-	1	143	11	1
CLASSI DI SAU (in ettari)							
Senza superficie	-	-	-	-	-	-	-
Meno di 1 ettaro	33	-	-	-	33	-	-
1 -- 2	16	-	-	-	15	1	-
2 -- 3	19	-	-	-	19	-	-
3 -- 5	26	-	-	-	26	-	-
5 -- 10	28	-	-	1	25	3	-
10 -- 20	12	-	-	-	11	2	-
20 -- 30	5	-	-	-	5	1	-
30 -- 50	6	1	-	-	5	1	-
50 -- 100	2	-	-	-	2	1	-
100 ed oltre	5	1	-	-	2	2	1
TOTALE	152	2	-	1	143	11	1

**Tavola 2.27 - Aziende con allevamenti e relativo numero di capi per specie di bestiame, classe di superficie totale e classe di superficie agricola utilizzata (SAU)**

CLASSI DI SUPERFICIE TOTALE CLASSI DI SAU	SPECIE DI BESTIAME								
	Bovini	Bufalini	Ovini	Caprini	Equini	Suini	Allevamenti avicoli	Conigli	Struzzi
AZIENDE									
CLASSI DI SUPERFICIE TOTALE (in ettari)									
Senza superficie	-	-	-	-	-	-	1	-	-
Meno di 1 ettaro	5	-	8	6	12	6	254	143	1
1 -- 2	4	-	3	3	4	2	113	72	-
2 -- 3	2	-	-	4	6	2	64	47	-
3 -- 5	8	-	4	3	8	14	72	47	-
5 -- 10	20	1	10	11	22	12	99	59	-
10 -- 20	11	-	4	4	14	10	49	31	-
20 -- 30	2	-	4	4	4	3	14	4	-
30 -- 50	4	-	3	2	5	3	12	12	-
50 -- 100	5	-	4	2	3	3	7	4	-
100 ed oltre	5	-	3	2	5	4	8	4	-
<b>TOTALE</b>	<b>66</b>	<b>1</b>	<b>43</b>	<b>41</b>	<b>83</b>	<b>59</b>	<b>693</b>	<b>423</b>	<b>1</b>
CLASSI DI SAU (in ettari)									
Senza superficie	-	-	1	1	2	1	2	1	-
Meno di 1 ettaro	7	-	9	9	16	10	328	195	1
1 -- 2	5	-	4	4	6	3	125	75	-
2 -- 3	5	-	1	4	9	7	62	44	-
3 -- 5	9	-	8	9	12	11	77	46	-
5 -- 10	24	1	7	5	20	13	64	40	-
10 -- 20	5	-	4	4	8	6	18	12	-
20 -- 30	1	-	3	2	2	1	1	-	-
30 -- 50	4	-	3	1	3	2	8	5	-
50 -- 100	3	-	-	-	2	1	4	2	-
100 ed oltre	3	-	3	2	3	4	4	3	-
<b>TOTALE</b>	<b>66</b>	<b>1</b>	<b>43</b>	<b>41</b>	<b>83</b>	<b>59</b>	<b>693</b>	<b>423</b>	<b>1</b>
CAPI									
CLASSI DI SUPERFICIE TOTALE (in ettari)									
Senza superficie	-	-	-	-	-	-	5	-	-
Meno di 1 ettaro	14	-	117	18	36	12	3.434	1.823	5
1 -- 2	11	-	15	15	5	6	1.770	1.047	-
2 -- 3	8	-	-	24	25	5	1.127	774	-
3 -- 5	31	-	32	25	13	51	1.579	968	-
5 -- 10	153	22	114	39	115	39	2.383	1.083	-
10 -- 20	94	-	37	22	101	44	1.690	874	-
20 -- 30	30	-	365	53	56	66	505	63	-
30 -- 50	49	-	54	20	13	12	435	177	-
50 -- 100	77	-	217	70	163	7	543	1.070	-
100 ed oltre	178	-	150	40	53	26	287	114	-
<b>TOTALE</b>	<b>645</b>	<b>22</b>	<b>1.101</b>	<b>326</b>	<b>580</b>	<b>268</b>	<b>13.758</b>	<b>7.993</b>	<b>5</b>
CLASSI DI SAU (in ettari)									
Senza superficie	-	-	4	8	6	3	25	3	-
Meno di 1 ettaro	16	-	122	25	41	17	4.282	2.642	5
1 -- 2	15	-	19	25	10	8	2.061	1.099	-
2 -- 3	16	-	16	18	30	22	1.486	943	-
3 -- 5	38	-	118	48	26	39	1.619	896	-
5 -- 10	191	22	111	36	161	121	2.439	902	-
10 -- 20	74	-	44	36	85	14	871	307	-
20 -- 30	48	-	320	40	16	8	42	-	-
30 -- 50	58	-	197	50	11	6	653	1.089	-
50 -- 100	31	-	-	-	154	4	110	45	-
100 ed oltre	158	-	150	40	40	26	170	67	-
<b>TOTALE</b>	<b>645</b>	<b>22</b>	<b>1.101</b>	<b>326</b>	<b>580</b>	<b>268</b>	<b>13.758</b>	<b>7.993</b>	<b>5</b>

**Tavola 2.28 - Aziende con allevamenti e relativo numero di capi per specie di bestiame, forma di conduzione e zona altimetrica**

FORME DI CONDUZIONE ZONE ALTIMETRICHE	SPECIE DI BESTIAME								
	Bovini	Bufalini	Ovini	Caprini	Equini	Suini	Allevamenti avicoli	Conigli	Struzzi
AZIENDE									
FORME DI CONDUZIONE									
Conduzione diretta del coltivatore	65	1	41	40	76	57	679	418	1
<i>Con solo manodopera familiare</i>	60	1	37	35	70	50	654	406	1
<i>Con manodopera familiare prevalente</i>	2	-	2	3	3	6	17	9	-
<i>Con manodopera extrafamiliare prevalente</i>	3	-	2	2	3	1	8	3	-
Conduzione con salariati	1	-	2	1	7	2	13	4	-
Conduzione a colonia parziaria appoderata	-	-	-	-	-	-	1	1	-
<b>TOTALE</b>	<b>66</b>	<b>1</b>	<b>43</b>	<b>41</b>	<b>83</b>	<b>59</b>	<b>693</b>	<b>423</b>	<b>1</b>
ZONE ALTIMETRICHE									
Montagna	31	-	20	18	42	31	244	158	-
Collina	35	1	23	23	41	28	449	265	1
Pianura	-	-	-	-	-	-	-	-	-
<b>TOTALE</b>	<b>66</b>	<b>1</b>	<b>43</b>	<b>41</b>	<b>83</b>	<b>59</b>	<b>693</b>	<b>423</b>	<b>1</b>
CAPI									
FORME DI CONDUZIONE									
Conduzione diretta del coltivatore	643	22	1.052	306	362	253	13.013	7.906	5
<i>Con solo manodopera familiare</i>	550	22	868	194	299	207	11.996	6.562	5
<i>Con manodopera familiare prevalente</i>	20	-	54	72	37	38	856	1.297	-
<i>Con manodopera extrafamiliare prevalente</i>	73	-	130	40	26	8	161	47	-
Conduzione con salariati	2	-	49	20	218	15	735	82	-
Conduzione a colonia parziaria appoderata	-	-	-	-	-	-	10	5	-
<b>TOTALE</b>	<b>645</b>	<b>22</b>	<b>1.101</b>	<b>326</b>	<b>580</b>	<b>268</b>	<b>13.758</b>	<b>7.993</b>	<b>5</b>
ZONE ALTIMETRICHE									
Montagna	336	-	518	158	192	149	4.304	3.770	-
Collina	309	22	583	168	388	119	9.454	4.223	5
Pianura	-	-	-	-	-	-	-	-	-
<b>TOTALE</b>	<b>645</b>	<b>22</b>	<b>1.101</b>	<b>326</b>	<b>580</b>	<b>268</b>	<b>13.758</b>	<b>7.993</b>	<b>5</b>

Tavola 2.29 - Aziende con bovini e/o bufalini e relativo numero di capi per classe di superficie totale e categoria

CATEGORIE	CLASSI DI SUPERFICIE TOTALE (in ettari)									Totale
	Senza superficie	Meno di 1	1 -- 2	2 -- 5	5 -- 10	10 -- 20	20 -- 50	50 -- 100	100 ed oltre	
AZIENDE										
BOVINI	-	5	4	10	20	11	6	5	5	66
Di età inferiore a 1 anno	-	4	3	8	13	10	4	4	5	51
<i>Destinati ad essere macellati come vitelli</i>	-	2	-	3	4	4	-	-	1	14
<i>Maschi da riproduzione</i>	-	-	-	-	1	-	1	-	3	5
<i>Maschi da macello</i>	-	2	2	2	6	3	2	3	2	22
<i>Femmine da allevamento</i>	-	-	1	2	1	1	3	1	4	13
<i>Femmine da macello</i>	-	-	1	3	4	4	1	2	1	16
Da 1 anno a meno di 2 anni	-	1	3	5	11	4	3	2	4	33
<i>Maschi da riproduzione</i>	-	-	-	-	-	-	-	-	1	1
<i>Maschi da macello</i>	-	1	3	3	7	3	-	2	2	21
<i>Femmine da allevamento</i>	-	1	-	1	1	1	1	1	4	10
<i>Femmine da macello</i>	-	-	-	1	5	3	2	-	-	11
Da 2 anni e più	-	3	2	6	15	10	4	4	5	49
<i>Maschi da riproduzione</i>	-	-	-	-	1	-	1	-	3	5
<i>Maschi da macello</i>	-	-	-	-	2	-	-	-	-	2
<i>Femmine manze da allevamento</i>	-	1	1	2	5	3	1	-	5	18
<i>Femmine manze da macello</i>	-	-	-	-	1	-	-	1	-	2
<i>Femmine vacche da latte</i>	-	2	1	4	7	5	3	3	-	25
<i>Femmine altre vacche</i>	-	-	-	-	1	3	-	-	-	4
BUFALINI	-	-	-	-	1	-	-	-	-	1
Bufale	-	-	-	-	1	-	-	-	-	1
Altri bufalini	-	-	-	-	1	-	-	-	-	1
CAPI										
BOVINI	-	14	11	39	153	94	79	77	178	645
Di età inferiore a 1 anno	-	8	6	20	44	31	25	28	48	210
<i>Destinati ad essere macellati come vitelli</i>	-	5	-	10	6	13	-	-	10	44
<i>Maschi da riproduzione</i>	-	-	-	-	3	-	5	-	6	14
<i>Maschi da macello</i>	-	3	2	3	17	9	10	19	6	69
<i>Femmine da allevamento</i>	-	-	3	2	9	1	5	4	20	44
<i>Femmine da macello</i>	-	-	1	5	9	8	5	5	6	39
Da 1 anno a meno di 2 anni	-	3	3	10	33	18	4	12	35	118
<i>Maschi da riproduzione</i>	-	-	-	-	-	-	-	-	1	1
<i>Maschi da macello</i>	-	2	3	7	13	10	-	8	9	52
<i>Femmine da allevamento</i>	-	1	-	1	6	1	1	4	25	39
<i>Femmine da macello</i>	-	-	-	2	14	7	3	-	-	26
Da 2 anni e più	-	3	2	9	76	45	50	37	95	317
<i>Maschi da riproduzione</i>	-	-	-	-	1	-	1	-	4	6
<i>Maschi da macello</i>	-	-	-	-	3	-	-	-	-	3
<i>Femmine manze da allevamento</i>	-	1	1	3	9	10	27	-	91	142
<i>Femmine manze da macello</i>	-	-	-	-	1	-	-	9	-	10
<i>Femmine vacche da latte</i>	-	2	1	6	51	10	22	28	-	120
<i>Femmine altre vacche</i>	-	-	-	-	11	25	-	-	-	36
BUFALINI	-	-	-	-	22	-	-	-	-	22
Bufale	-	-	-	-	17	-	-	-	-	17
Altri bufalini	-	-	-	-	5	-	-	-	-	5

**Tavola 2.30 - Aziende con suini e relativo numero di capi per classe di superficie totale e categoria**

CATEGORIE	CLASSI DI SUPERFICIE TOTALE (in ettari)									Totale
	Senza superficie	Meno di 1	1 -- 2	2 -- 5	5 -- 10	10 -- 20	20 -- 50	50 -- 100	100 ed oltre	
AZIENDE										
SUINI	-	6	2	16	12	10	6	3	4	59
Suini di peso inferiore a 20 kg	-	-	-	1	-	1	1	-	1	4
Da 20 Kg a meno di 50 Kg	-	-	-	-	-	1	1	-	1	3
Da ingrasso di 50 Kg e più	-	6	2	15	11	10	5	3	3	55
Da 50 Kg a meno di 80 Kg	-	-	1	3	3	-	1	-	-	8
Da 80 Kg a meno di 110 Kg	-	1	1	3	4	1	2	2	2	16
Da 110 Kg e più	-	5	1	9	5	9	2	1	1	33
Da riproduzione di 50 Kg e più	-	-	-	2	1	-	1	-	-	4
Verri	-	-	-	1	-	-	1	-	-	2
Scrofe montate	-	-	-	1	1	-	1	-	-	3
di cui montate per la prima volta	-	-	-	-	-	-	-	-	-	-
Altre scrofe	-	-	-	1	-	-	1	-	-	2
di cui giovani non ancora montate	-	-	-	-	-	-	-	-	-	-
CAPI										
SUINI	-	12	6	56	39	44	78	7	26	268
Suini di peso inferiore a 20 kg	-	-	-	18	-	10	10	-	7	45
Da 20 Kg a meno di 50 Kg	-	-	-	-	-	8	30	-	1	39
Da ingrasso di 50 Kg e più	-	12	6	32	38	26	21	7	18	160
Da 50 Kg a meno di 80 Kg	-	-	2	8	8	-	8	-	-	26
Da 80 Kg a meno di 110 Kg	-	1	2	4	24	8	8	3	6	56
Da 110 Kg e più	-	11	2	20	6	18	5	4	12	78
Da riproduzione di 50 Kg e più	-	-	-	6	1	-	17	-	-	24
Verri	-	-	-	1	-	-	3	-	-	4
Scrofe montate	-	-	-	4	1	-	7	-	-	12
di cui montate per la prima volta	-	-	-	-	-	-	-	-	-	-
Altre scrofe	-	-	-	1	-	-	7	-	-	8
di cui giovani non ancora montate	-	-	-	-	-	-	-	-	-	-



**Tavola 2.31 - Aziende con ovini, caprini, equini, allevamenti avicoli, conigli, struzzi e/o altri allevamenti e relativo numero di capi per classe di superficie totale, specie e categoria**

SPECIE E CATEGORIE	CLASSI DI SUPERFICIE TOTALE (in ettari)									Totale
	Senza superficie	Meno di 1	1 -- 2	2 -- 5	5 -- 10	10 -- 20	20 -- 50	50 -- 100	100 ed oltre	
AZIENDE										
OVINI	-	8	3	4	10	4	7	4	3	43
Pecore	-	8	3	4	10	4	7	4	3	43
Da latte	-	3	1	1	3	3	4	2	-	17
Altre	-	6	2	3	7	3	3	3	3	30
Altri ovini	-	1	-	1	2	-	1	1	-	6
CAPRINI	-	6	3	7	11	4	6	2	2	41
Capre	-	4	3	5	10	4	6	2	2	36
Che hanno già figliato	-	4	3	5	8	3	6	2	2	33
Montate per la prima volta	-	-	1	1	3	2	3	1	1	12
Altri caprini	-	4	2	6	4	2	3	1	-	22
EQUINI	-	12	4	14	22	14	9	3	5	83
Cavalli	-	9	4	13	19	13	7	3	5	73
Asini	-	2	-	1	3	-	3	1	1	11
Altri equini	-	3	-	-	1	3	-	-	1	8
ALLEVAMENTI AVICOLI	1	254	113	136	99	49	26	7	8	693
Polli da carne	-	78	41	58	43	22	12	3	6	263
Galline da uova	1	242	112	128	95	47	24	7	7	663
Tacchini	-	7	-	2	2	1	3	-	-	15
Faraone	-	-	-	3	2	2	1	-	-	8
Oche	-	17	8	17	11	4	5	2	-	64
Altri allevamenti	-	10	7	12	11	8	5	3	-	56
CONIGLI	-	143	72	94	59	31	16	4	4	423
Fattrici	-	126	60	89	54	23	13	3	4	372
Altri conigli	-	131	65	85	53	28	15	4	4	385
STRUZZI	-	1	-	-	-	-	-	-	-	1
Riproduttori	-	1	-	-	-	-	-	-	-	1
ALTRI ALLEVAMENTI	-	13	5	5	7	6	4	1	3	44
CAPI										
OVINI	-	117	15	32	114	37	419	217	150	1.101
Pecore	-	116	15	31	103	37	409	215	150	1.076
Da latte	-	94	4	5	27	17	350	145	-	642
Altre	-	22	11	26	76	20	59	70	150	434
Altri ovini	-	1	-	1	11	-	10	2	-	25
CAPRINI	-	18	15	49	39	22	73	70	40	326
Capre	-	12	13	33	34	17	65	60	40	274
Che hanno già figliato	-	12	12	31	23	15	48	30	30	201
Montate per la prima volta	-	-	1	2	11	2	17	30	10	73
Altri caprini	-	6	2	16	5	5	8	10	-	52
EQUINI	-	36	5	38	115	101	69	163	53	580
Cavalli	-	30	5	37	107	89	66	160	51	545
Asini	-	3	-	1	4	-	3	3	1	15
Altri equini	-	3	-	-	4	12	-	-	1	20
ALLEVAMENTI AVICOLI	5	3.434	1.770	2.706	2.383	1.690	940	543	287	13.758
Polli da carne	-	987	405	861	713	637	422	285	137	4.447
Galline da uova	5	2.219	1.204	1.545	1.275	741	387	132	150	7.658
Tacchini	-	19	-	8	11	6	20	-	-	64
Faraone	-	-	-	31	46	22	4	-	-	103
Oche	-	142	108	178	115	17	45	51	-	656
Altri allevamenti	-	67	53	83	223	267	62	75	-	830
CONIGLI	-	1.823	1.047	1.742	1.083	874	240	1.070	114	7.993
Fattrici	-	334	220	324	209	115	40	13	19	1.274
Altri conigli	-	1.489	827	1.418	874	759	200	1.057	95	6.719
STRUZZI	-	5	-	-	-	-	-	-	-	5
Riproduttori	-	5	-	-	-	-	-	-	-	5

**Tavola 2.32 - Aziende con bovini e relativo numero di capi per classe di capi, classe di superficie totale e classe di superficie agricola utilizzata (SAU)**

CLASSI DI SUPERFICIE TOTALE CLASSI DI SAU	CLASSI DI CAPI										Totale
	1 -- 2	3 -- 5	6 -- 9	10 -- 19	20 -- 49	50 -- 99	100 -- 499	500 -- 999	1000 -- 1999	2000 ed oltre	
AZIENDE											
CLASSI DI SUPERFICIE TOTALE (in ettari)											
Senza superficie	-	-	-	-	-	-	-	-	-	-	-
Meno di 1 ettaro	3	2	-	-	-	-	-	-	-	-	5
1 -- 2	2	1	1	-	-	-	-	-	-	-	4
2 -- 3	-	2	-	-	-	-	-	-	-	-	2
3 -- 5	1	5	2	-	-	-	-	-	-	-	8
5 -- 10	7	5	3	4	1	-	-	-	-	-	20
10 -- 20	3	2	2	2	2	-	-	-	-	-	11
20 -- 30	1	-	-	-	1	-	-	-	-	-	2
30 -- 50	1	-	1	1	1	-	-	-	-	-	4
50 -- 100	1	-	2	1	1	-	-	-	-	-	5
100 ed oltre	1	-	1	1	1	-	1	-	-	-	5
TOTALE	20	17	12	9	7	-	1	-	-	-	66
CLASSI DI SAU (in ettari)											
Senza superficie	-	-	-	-	-	-	-	-	-	-	-
Meno di 1 ettaro	5	2	-	-	-	-	-	-	-	-	7
1 -- 2	2	2	1	-	-	-	-	-	-	-	5
2 -- 3	1	4	-	-	-	-	-	-	-	-	5
3 -- 5	3	3	2	1	-	-	-	-	-	-	9
5 -- 10	7	6	5	4	2	-	-	-	-	-	24
10 -- 20	1	-	1	1	2	-	-	-	-	-	5
20 -- 30	-	-	-	-	1	-	-	-	-	-	1
30 -- 50	1	-	-	2	1	-	-	-	-	-	4
50 -- 100	-	-	2	1	-	-	-	-	-	-	3
100 ed oltre	-	-	1	-	1	-	1	-	-	-	3
TOTALE	20	17	12	9	7	-	1	-	-	-	66
CAPI											
CLASSI DI SUPERFICIE TOTALE (in ettari)											
Senza superficie	-	-	-	-	-	-	-	-	-	-	-
Meno di 1 ettaro	5	9	-	-	-	-	-	-	-	-	14
1 -- 2	2	3	6	-	-	-	-	-	-	-	11
2 -- 3	-	8	-	-	-	-	-	-	-	-	8
3 -- 5	1	18	12	-	-	-	-	-	-	-	31
5 -- 10	10	21	22	53	47	-	-	-	-	-	153
10 -- 20	6	6	14	20	48	-	-	-	-	-	94
20 -- 30	1	-	-	-	29	-	-	-	-	-	30
30 -- 50	2	-	6	10	31	-	-	-	-	-	49
50 -- 100	1	-	13	15	48	-	-	-	-	-	77
100 ed oltre	2	-	7	18	48	-	103	-	-	-	178
TOTALE	30	65	80	116	251	-	103	-	-	-	645
CLASSI DI SAU (in ettari)											
Senza superficie	-	-	-	-	-	-	-	-	-	-	-
Meno di 1 ettaro	7	9	-	-	-	-	-	-	-	-	16
1 -- 2	2	7	6	-	-	-	-	-	-	-	15
2 -- 3	1	15	-	-	-	-	-	-	-	-	16
3 -- 5	5	11	12	10	-	-	-	-	-	-	38
5 -- 10	12	23	36	53	67	-	-	-	-	-	191
10 -- 20	1	-	6	10	57	-	-	-	-	-	74
20 -- 30	-	-	-	-	48	-	-	-	-	-	48
30 -- 50	2	-	-	25	31	-	-	-	-	-	58
50 -- 100	-	-	13	18	-	-	-	-	-	-	31
100 ed oltre	-	-	7	-	48	-	103	-	-	-	158
TOTALE	30	65	80	116	251	-	103	-	-	-	645

**Tavola 2.33 - Aziende con bovini e relativo numero di capi per classe di capi, forma di conduzione e zona altimetrica**

FORME DI CONDUZIONE ZONE ALTIMETRICHE	CLASSI DI CAPI										Totale
	1 -- 2	3 -- 5	6 -- 9	10 -- 19	20 -- 49	50 -- 99	100 -- 499	500 -- 999	1000 -- 1999	2000 ed oltre	
AZIENDE											
FORME DI CONDUZIONE											
Conduzione diretta del coltivatore	19	17	12	9	7	-	1	-	-	-	65
<i>Con solo manodopera familiare</i>	19	16	11	7	6	-	1	-	-	-	60
<i>Con manodopera familiare prevalente</i>	-	1	-	1	-	-	-	-	-	-	2
<i>Con manodopera extrafamiliare prevalente</i>	-	-	1	1	1	-	-	-	-	-	3
Conduzione con salariati	1	-	-	-	-	-	-	-	-	-	1
Conduzione a colonia parziaria appoderata	-	-	-	-	-	-	-	-	-	-	-
<b>TOTALE</b>	<b>20</b>	<b>17</b>	<b>12</b>	<b>9</b>	<b>7</b>	<b>-</b>	<b>1</b>	<b>-</b>	<b>-</b>	<b>-</b>	<b>66</b>
ZONE ALTIMETRICHE											
Montagna	13	7	3	4	3	-	1	-	-	-	31
Collina	7	10	9	5	4	-	-	-	-	-	35
Pianura	-	-	-	-	-	-	-	-	-	-	-
<b>TOTALE</b>	<b>20</b>	<b>17</b>	<b>12</b>	<b>9</b>	<b>7</b>	<b>-</b>	<b>1</b>	<b>-</b>	<b>-</b>	<b>-</b>	<b>66</b>
CAPI											
FORME DI CONDUZIONE											
Conduzione diretta del coltivatore	28	65	80	116	251	-	103	-	-	-	643
<i>Con solo manodopera familiare</i>	28	60	73	83	203	-	103	-	-	-	550
<i>Con manodopera familiare prevalente</i>	-	5	-	15	-	-	-	-	-	-	20
<i>Con manodopera extrafamiliare prevalente</i>	-	-	7	18	48	-	-	-	-	-	73
Conduzione con salariati	2	-	-	-	-	-	-	-	-	-	2
Conduzione a colonia parziaria appoderata	-	-	-	-	-	-	-	-	-	-	-
<b>TOTALE</b>	<b>30</b>	<b>65</b>	<b>80</b>	<b>116</b>	<b>251</b>	<b>-</b>	<b>103</b>	<b>-</b>	<b>-</b>	<b>-</b>	<b>645</b>
ZONE ALTIMETRICHE											
Montagna	19	23	22	53	116	-	103	-	-	-	336
Collina	11	42	58	63	135	-	-	-	-	-	309
Pianura	-	-	-	-	-	-	-	-	-	-	-
<b>TOTALE</b>	<b>30</b>	<b>65</b>	<b>80</b>	<b>116</b>	<b>251</b>	<b>-</b>	<b>103</b>	<b>-</b>	<b>-</b>	<b>-</b>	<b>645</b>

**Tavola 2.34 - Aziende con vacche da latte e relativo numero di capi per classe di capi, classe di superficie totale e classe di superficie agricola utilizzata (SAU)**

CLASSI DI SUPERFICIE TOTALE CLASSI DI SAU	CLASSI DI CAPI										Totale
	1 -- 2	3 -- 5	6 -- 9	10 -- 19	20 -- 49	50 -- 99	100 -- 499	500 -- 999	1000 -- 1999	2000 ed oltre	
AZIENDE											
CLASSI DI SUPERFICIE TOTALE (in ettari)											
Senza superficie	-	-	-	-	-	-	-	-	-	-	-
Meno di 1 ettaro	2	-	-	-	-	-	-	-	-	-	2
1 -- 2	1	-	-	-	-	-	-	-	-	-	1
2 -- 3	1	1	-	-	-	-	-	-	-	-	2
3 -- 5	2	-	-	-	-	-	-	-	-	-	2
5 -- 10	4	-	-	2	1	-	-	-	-	-	7
10 -- 20	4	1	-	-	-	-	-	-	-	-	5
20 -- 30	-	-	-	-	-	-	-	-	-	-	-
30 -- 50	1	1	-	1	-	-	-	-	-	-	3
50 -- 100	1	1	-	-	1	-	-	-	-	-	3
100 ed oltre	-	-	-	-	-	-	-	-	-	-	-
TOTALE	16	4	-	3	2	-	-	-	-	-	25
CLASSI DI SAU (in ettari)											
Senza superficie	-	-	-	-	-	-	-	-	-	-	-
Meno di 1 ettaro	3	-	-	-	-	-	-	-	-	-	3
1 -- 2	1	-	-	-	-	-	-	-	-	-	1
2 -- 3	2	1	-	-	-	-	-	-	-	-	3
3 -- 5	2	-	-	-	-	-	-	-	-	-	2
5 -- 10	6	1	-	2	1	-	-	-	-	-	10
10 -- 20	1	1	-	-	-	-	-	-	-	-	2
20 -- 30	-	-	-	-	1	-	-	-	-	-	1
30 -- 50	1	-	-	1	-	-	-	-	-	-	2
50 -- 100	-	1	-	-	-	-	-	-	-	-	1
100 ed oltre	-	-	-	-	-	-	-	-	-	-	-
TOTALE	16	4	-	3	2	-	-	-	-	-	25
CAPI											
CLASSI DI SUPERFICIE TOTALE (in ettari)											
Senza superficie	-	-	-	-	-	-	-	-	-	-	-
Meno di 1 ettaro	2	-	-	-	-	-	-	-	-	-	2
1 -- 2	1	-	-	-	-	-	-	-	-	-	1
2 -- 3	1	3	-	-	-	-	-	-	-	-	4
3 -- 5	2	-	-	-	-	-	-	-	-	-	2
5 -- 10	6	-	-	24	21	-	-	-	-	-	51
10 -- 20	5	5	-	-	-	-	-	-	-	-	10
20 -- 30	-	-	-	-	-	-	-	-	-	-	-
30 -- 50	1	3	-	18	-	-	-	-	-	-	22
50 -- 100	1	3	-	-	24	-	-	-	-	-	28
100 ed oltre	-	-	-	-	-	-	-	-	-	-	-
TOTALE	19	14	-	42	45	-	-	-	-	-	120
CLASSI DI SAU (in ettari)											
Senza superficie	-	-	-	-	-	-	-	-	-	-	-
Meno di 1 ettaro	3	-	-	-	-	-	-	-	-	-	3
1 -- 2	1	-	-	-	-	-	-	-	-	-	1
2 -- 3	2	3	-	-	-	-	-	-	-	-	5
3 -- 5	2	-	-	-	-	-	-	-	-	-	2
5 -- 10	9	5	-	24	21	-	-	-	-	-	59
10 -- 20	1	3	-	-	-	-	-	-	-	-	4
20 -- 30	-	-	-	-	24	-	-	-	-	-	24
30 -- 50	1	-	-	18	-	-	-	-	-	-	19
50 -- 100	-	3	-	-	-	-	-	-	-	-	3
100 ed oltre	-	-	-	-	-	-	-	-	-	-	-
TOTALE	19	14	-	42	45	-	-	-	-	-	120

**Tavola 2.35 - Aziende con vacche da latte e relativo numero di capi per classe di capi, forma di conduzione e zona altimetrica**

FORME DI CONDUZIONE ZONE ALTIMETRICHE	CLASSI DI CAPI										Totale
	1 -- 2	3 -- 5	6 -- 9	10 -- 19	20 -- 49	50 -- 99	100 -- 499	500 -- 999	1000 -- 1999	2000 ed oltre	
AZIENDE											
FORME DI CONDUZIONE											
Conduzione diretta del coltivatore	16	4	-	3	2	-	-	-	-	-	25
<i>Con solo manodopera familiare</i>	16	4	-	3	2	-	-	-	-	-	25
<i>Con manodopera familiare prevalente</i>	-	-	-	-	-	-	-	-	-	-	-
<i>Con manodopera extrafamiliare prevalente</i>	-	-	-	-	-	-	-	-	-	-	-
Conduzione con salariati	-	-	-	-	-	-	-	-	-	-	-
Conduzione a colonia parziaria appoderata	-	-	-	-	-	-	-	-	-	-	-
<b>TOTALE</b>	<b>16</b>	<b>4</b>	<b>-</b>	<b>3</b>	<b>2</b>	<b>-</b>	<b>-</b>	<b>-</b>	<b>-</b>	<b>-</b>	<b>25</b>
ZONE ALTIMETRICHE											
Montagna	9	1	-	-	1	-	-	-	-	-	11
Collina	7	3	-	3	1	-	-	-	-	-	14
Pianura	-	-	-	-	-	-	-	-	-	-	-
<b>TOTALE</b>	<b>16</b>	<b>4</b>	<b>-</b>	<b>3</b>	<b>2</b>	<b>-</b>	<b>-</b>	<b>-</b>	<b>-</b>	<b>-</b>	<b>25</b>
CAPI											
FORME DI CONDUZIONE											
Conduzione diretta del coltivatore	19	14	-	42	45	-	-	-	-	-	120
<i>Con solo manodopera familiare</i>	19	14	-	42	45	-	-	-	-	-	120
<i>Con manodopera familiare prevalente</i>	-	-	-	-	-	-	-	-	-	-	-
<i>Con manodopera extrafamiliare prevalente</i>	-	-	-	-	-	-	-	-	-	-	-
Conduzione con salariati	-	-	-	-	-	-	-	-	-	-	-
Conduzione a colonia parziaria appoderata	-	-	-	-	-	-	-	-	-	-	-
<b>TOTALE</b>	<b>19</b>	<b>14</b>	<b>-</b>	<b>42</b>	<b>45</b>	<b>-</b>	<b>-</b>	<b>-</b>	<b>-</b>	<b>-</b>	<b>120</b>
ZONE ALTIMETRICHE											
Montagna	10	5	-	-	24	-	-	-	-	-	39
Collina	9	9	-	42	21	-	-	-	-	-	81
Pianura	-	-	-	-	-	-	-	-	-	-	-
<b>TOTALE</b>	<b>19</b>	<b>14</b>	<b>-</b>	<b>42</b>	<b>45</b>	<b>-</b>	<b>-</b>	<b>-</b>	<b>-</b>	<b>-</b>	<b>120</b>

**Tavola 2.36 - Aziende con suini e relativo numero di capi per classe di capi, classe di superficie totale e classe di superficie agricola utilizzata (SAU)**

CLASSI DI SUPERFICIE TOTALE CLASSI DI SAU	CLASSI DI CAPI									Totale
	1 -- 2	3 -- 5	6 -- 9	10 -- 19	20 -- 49	50 -- 99	100 -- 499	500 -- 999	1000 ed oltre	
AZIENDE										
CLASSI DI SUPERFICIE TOTALE (in ettari)										
Meno di 1 ettaro	5	1	-	-	-	-	-	-	-	6
1 -- 2	1	1	-	-	-	-	-	-	-	2
2 -- 3	1	1	-	-	-	-	-	-	-	2
3 -- 5	8	4	1	-	1	-	-	-	-	14
5 -- 10	8	3	-	-	1	-	-	-	-	12
10 -- 20	6	3	-	-	1	-	-	-	-	10
20 -- 30	1	-	1	-	-	1	-	-	-	3
30 -- 50	-	3	-	-	-	-	-	-	-	3
50 -- 100	2	1	-	-	-	-	-	-	-	3
100 ed oltre	1	1	1	1	-	-	-	-	-	4
TOTALE	33	18	3	1	3	1	-	-	-	59
CLASSI DI SAU (in ettari)										
Senza superficie	-	1	-	-	-	-	-	-	-	1
Meno di 1 ettaro	9	1	-	-	-	-	-	-	-	10
1 -- 2	2	1	-	-	-	-	-	-	-	3
2 -- 3	2	4	1	-	-	-	-	-	-	7
3 -- 5	7	3	-	-	1	-	-	-	-	11
5 -- 10	8	2	-	-	2	1	-	-	-	13
10 -- 20	3	3	-	-	-	-	-	-	-	6
20 -- 30	-	-	1	-	-	-	-	-	-	1
30 -- 50	1	1	-	-	-	-	-	-	-	2
50 -- 100	-	1	-	-	-	-	-	-	-	1
100 ed oltre	1	1	1	1	-	-	-	-	-	4
TOTALE	33	18	3	1	3	1	-	-	-	59
CAPI										
CLASSI DI SUPERFICIE TOTALE (in ettari)										
Meno di 1 ettaro	7	5	-	-	-	-	-	-	-	12
1 -- 2	2	4	-	-	-	-	-	-	-	6
2 -- 3	2	3	-	-	-	-	-	-	-	5
3 -- 5	10	12	6	-	23	-	-	-	-	51
5 -- 10	10	9	-	-	20	-	-	-	-	39
10 -- 20	8	10	-	-	26	-	-	-	-	44
20 -- 30	1	-	8	-	-	57	-	-	-	66
30 -- 50	-	12	-	-	-	-	-	-	-	12
50 -- 100	3	4	-	-	-	-	-	-	-	7
100 ed oltre	1	5	8	12	-	-	-	-	-	26
TOTALE	44	64	22	12	69	57	-	-	-	268
CLASSI DI SAU (in ettari)										
Senza superficie	-	3	-	-	-	-	-	-	-	3
Meno di 1 ettaro	12	5	-	-	-	-	-	-	-	17
1 -- 2	4	4	-	-	-	-	-	-	-	8
2 -- 3	3	13	6	-	-	-	-	-	-	22
3 -- 5	7	9	-	-	23	-	-	-	-	39
5 -- 10	12	6	-	-	46	57	-	-	-	121
10 -- 20	3	11	-	-	-	-	-	-	-	14
20 -- 30	-	-	8	-	-	-	-	-	-	8
30 -- 50	2	4	-	-	-	-	-	-	-	6
50 -- 100	-	4	-	-	-	-	-	-	-	4
100 ed oltre	1	5	8	12	-	-	-	-	-	26
TOTALE	44	64	22	12	69	57	-	-	-	268

**Tavola 2.37 - Aziende con suini e relativo numero di capi per classe di capi, forma di conduzione e zona altimetrica**

FORME DI CONDUZIONE ZONE ALTIMETRICHE	CLASSI DI CAPI									Totale
	1 -- 2	3 -- 5	6 -- 9	10 -- 19	20 -- 49	50 -- 99	100 -- 499	500 -- 999	1000 ed oltre	
AZIENDE										
FORME DI CONDUZIONE										
Conduzione diretta del coltivatore	33	17	3	-	3	1	-	-	-	57
Con solo manodopera familiare	30	15	2	-	2	1	-	-	-	50
Con manodopera familiare prevalente	3	2	-	-	1	-	-	-	-	6
Con manodopera extrafamiliare prevalente	-	-	1	-	-	-	-	-	-	1
Conduzione con salariati	-	1	-	1	-	-	-	-	-	2
Conduzione a colonia parziaria appoderata	-	-	-	-	-	-	-	-	-	-
TOTALE	33	18	3	1	3	1	-	-	-	59
ZONE ALTIMETRICHE										
Montagna	19	8	2	-	1	1	-	-	-	31
Collina	14	10	1	1	2	-	-	-	-	28
Pianura	-	-	-	-	-	-	-	-	-	-
TOTALE	33	18	3	1	3	1	-	-	-	59
CAPI										
FORME DI CONDUZIONE										
Conduzione diretta del coltivatore	44	61	22	-	69	57	-	-	-	253
Con solo manodopera familiare	40	53	14	-	43	57	-	-	-	207
Con manodopera familiare prevalente	4	8	-	-	26	-	-	-	-	38
Con manodopera extrafamiliare prevalente	-	-	8	-	-	-	-	-	-	8
Conduzione con salariati	-	3	-	12	-	-	-	-	-	15
Conduzione a colonia parziaria appoderata	-	-	-	-	-	-	-	-	-	-
TOTALE	44	64	22	12	69	57	-	-	-	268
ZONE ALTIMETRICHE										
Montagna	28	27	14	-	23	57	-	-	-	149
Collina	16	37	8	12	46	-	-	-	-	119
Pianura	-	-	-	-	-	-	-	-	-	-
TOTALE	44	64	22	12	69	57	-	-	-	268

**Tavola 2.38 - Aziende con ovini e relativo numero di capi per classe di capi, classe di superficie totale e classe di superficie agricola utilizzata (SAU)**

CLASSI DI SUPERFICIE TOTALE CLASSI DI SAU	CLASSI DI CAPI										Totale
	1 -- 2	3 -- 9	10 -- 19	20 -- 49	50 -- 99	100 -- 499	500 -- 999	1000 -- 2999	3000 -- 4999	5000 ed oltre	
AZIENDE											
CLASSI DI SUPERFICIE TOTALE (in ettari)											
Senza superficie	-	-	-	-	-	-	-	-	-	-	-
Meno di 1 ettaro	1	6	-	-	1	-	-	-	-	-	8
1 -- 2	-	3	-	-	-	-	-	-	-	-	3
2 -- 3	-	-	-	-	-	-	-	-	-	-	-
3 -- 5	-	3	1	-	-	-	-	-	-	-	4
5 -- 10	1	4	3	2	-	-	-	-	-	-	10
10 -- 20	-	2	2	-	-	-	-	-	-	-	4
20 -- 30	-	-	-	1	1	2	-	-	-	-	4
30 -- 50	-	2	-	1	-	-	-	-	-	-	3
50 -- 100	-	-	2	-	1	1	-	-	-	-	4
100 ed oltre	-	-	1	1	-	1	-	-	-	-	3
TOTALE	2	20	9	5	3	4	-	-	-	-	43
CLASSE DI SAU (in ettari)											
Senza superficie	-	1	-	-	-	-	-	-	-	-	1
Meno di 1 ettaro	1	7	-	-	1	-	-	-	-	-	9
1 -- 2	-	4	-	-	-	-	-	-	-	-	4
2 -- 3	-	-	1	-	-	-	-	-	-	-	1
3 -- 5	1	3	1	3	-	-	-	-	-	-	8
5 -- 10	-	2	4	1	-	-	-	-	-	-	7
10 -- 20	-	2	2	-	-	-	-	-	-	-	4
20 -- 30	-	-	-	-	1	2	-	-	-	-	3
30 -- 50	-	1	-	-	1	1	-	-	-	-	3
50 -- 100	-	-	-	-	-	-	-	-	-	-	-
100 ed oltre	-	-	1	1	-	1	-	-	-	-	3
TOTALE	2	20	9	5	3	4	-	-	-	-	43
CAPI											
CLASSI DI SUPERFICIE TOTALE (in ettari)											
Senza superficie	-	-	-	-	-	-	-	-	-	-	-
Meno di 1 ettaro	2	26	-	-	89	-	-	-	-	-	117
1 -- 2	-	15	-	-	-	-	-	-	-	-	15
2 -- 3	-	-	-	-	-	-	-	-	-	-	-
3 -- 5	-	16	16	-	-	-	-	-	-	-	32
5 -- 10	2	23	39	50	-	-	-	-	-	-	114
10 -- 20	-	12	25	-	-	-	-	-	-	-	37
20 -- 30	-	-	-	45	90	230	-	-	-	-	365
30 -- 50	-	14	-	40	-	-	-	-	-	-	54
50 -- 100	-	-	27	-	50	140	-	-	-	-	217
100 ed oltre	-	-	10	20	-	120	-	-	-	-	150
TOTALE	4	106	117	155	229	490	-	-	-	-	1.101
CLASSE DI SAU (in ettari)											
Senza superficie	-	4	-	-	-	-	-	-	-	-	4
Meno di 1 ettaro	2	31	-	-	89	-	-	-	-	-	122
1 -- 2	-	19	-	-	-	-	-	-	-	-	19
2 -- 3	-	-	16	-	-	-	-	-	-	-	16
3 -- 5	2	16	10	90	-	-	-	-	-	-	118
5 -- 10	-	15	51	45	-	-	-	-	-	-	111
10 -- 20	-	14	30	-	-	-	-	-	-	-	44
20 -- 30	-	-	-	-	90	230	-	-	-	-	320
30 -- 50	-	7	-	-	50	140	-	-	-	-	197
50 -- 100	-	-	-	-	-	-	-	-	-	-	-
100 ed oltre	-	-	10	20	-	120	-	-	-	-	150
TOTALE	4	106	117	155	229	490	-	-	-	-	1.101



**Tavola 2.39 - Aziende con ovini e relativo numero di capi per classe di capi, forma di conduzione e zona altimetrica**

FORME DI CONDUZIONE ZONE ALTIMETRICHE	CLASSI DI CAPI										Totale
	1 -- 2	3 -- 9	10 -- 19	20 -- 49	50 -- 99	100 -- 499	500 -- 999	1000 -- 2999	3000 -- 4999	5000 ed oltre	
AZIENDE											
FORME DI CONDUZIONE											
Conduzione diretta del coltivatore	2	19	9	4	3	4	-	-	-	-	41
Con solo manodopera familiare	2	18	8	4	2	3	-	-	-	-	37
Con manodopera familiare prevalente	-	1	-	-	1	-	-	-	-	-	2
Con manodopera extrafamiliare prevalente	-	-	1	-	-	1	-	-	-	-	2
Conduzione con salariati	-	1	-	1	-	-	-	-	-	-	2
Conduzione a colonia parziaria appoderata	-	-	-	-	-	-	-	-	-	-	-
TOTALE	2	20	9	5	3	4	-	-	-	-	43
ZONE ALTIMETRICHE											
Montagna	1	7	5	4	1	2	-	-	-	-	20
Collina	1	13	4	1	2	2	-	-	-	-	23
Pianura	-	-	-	-	-	-	-	-	-	-	-
TOTALE	2	20	9	5	3	4	-	-	-	-	43
CAPI											
FORME DI CONDUZIONE											
Conduzione diretta del coltivatore	4	102	117	110	229	490	-	-	-	-	1.052
Con solo manodopera familiare	4	98	107	110	179	370	-	-	-	-	868
Con manodopera familiare prevalente	-	4	-	-	50	-	-	-	-	-	54
Con manodopera extrafamiliare prevalente	-	-	10	-	-	120	-	-	-	-	130
Conduzione con salariati	-	4	-	45	-	-	-	-	-	-	49
Conduzione a colonia parziaria appoderata	-	-	-	-	-	-	-	-	-	-	-
TOTALE	4	106	117	155	229	490	-	-	-	-	1.101
ZONE ALTIMETRICHE											
Montagna	2	34	62	110	50	260	-	-	-	-	518
Collina	2	72	55	45	179	230	-	-	-	-	583
Pianura	-	-	-	-	-	-	-	-	-	-	-
TOTALE	4	106	117	155	229	490	-	-	-	-	1.101

**Tavola 2.40 - Aziende con polli da carne e relativo numero di capi per classe di capi, classe di superficie totale e classe di superficie agricola utilizzata (SAU)**

CLASSI DI SUPERFICIE TOTALE CLASSI DI SAU	CLASSI DI CAPI									Totale
	Meno di 50	50 -- 100	100 -- 500	500 -- 1000	1000 -- 5000	5000 -- 10000	10000 -- 25000	25000 -- 50000	50000 ed oltre	
AZIENDE										
CLASSI DI SUPERFICIE TOTALE (in ettari)										
Senza superficie	-	-	-	-	-	-	-	-	-	-
Meno di 1 ettaro	76	2	-	-	-	-	-	-	-	78
1 -- 2	41	-	-	-	-	-	-	-	-	41
2 -- 3	27	1	-	-	-	-	-	-	-	28
3 -- 5	30	-	-	-	-	-	-	-	-	30
5 -- 10	42	1	-	-	-	-	-	-	-	43
10 -- 20	17	4	1	-	-	-	-	-	-	22
20 -- 30	3	-	2	-	-	-	-	-	-	5
30 -- 50	7	-	-	-	-	-	-	-	-	7
50 -- 100	2	-	1	-	-	-	-	-	-	3
100 ed oltre	5	1	-	-	-	-	-	-	-	6
TOTALE	250	9	4	-	-	-	-	-	-	263
CLASSI DI SAU (in ettari)										
Senza superficie	-	-	-	-	-	-	-	-	-	-
Meno di 1 ettaro	96	2	-	-	-	-	-	-	-	98
1 -- 2	46	-	-	-	-	-	-	-	-	46
2 -- 3	24	3	-	-	-	-	-	-	-	27
3 -- 5	32	-	-	-	-	-	-	-	-	32
5 -- 10	34	1	3	-	-	-	-	-	-	38
10 -- 20	10	2	-	-	-	-	-	-	-	12
20 -- 30	-	-	-	-	-	-	-	-	-	-
30 -- 50	3	-	1	-	-	-	-	-	-	4
50 -- 100	2	-	-	-	-	-	-	-	-	2
100 ed oltre	3	1	-	-	-	-	-	-	-	4
TOTALE	250	9	4	-	-	-	-	-	-	263
CAPI										
CLASSI DI SUPERFICIE TOTALE (in ettari)										
Senza superficie	-	-	-	-	-	-	-	-	-	-
Meno di 1 ettaro	852	135	-	-	-	-	-	-	-	987
1 -- 2	405	-	-	-	-	-	-	-	-	405
2 -- 3	333	50	-	-	-	-	-	-	-	383
3 -- 5	478	-	-	-	-	-	-	-	-	478
5 -- 10	663	50	-	-	-	-	-	-	-	713
10 -- 20	227	260	150	-	-	-	-	-	-	637
20 -- 30	36	-	270	-	-	-	-	-	-	306
30 -- 50	116	-	-	-	-	-	-	-	-	116
50 -- 100	35	-	250	-	-	-	-	-	-	285
100 ed oltre	87	50	-	-	-	-	-	-	-	137
TOTALE	3.232	545	670	-	-	-	-	-	-	4.447
CLASSI DI SAU (in ettari)										
Senza superficie	-	-	-	-	-	-	-	-	-	-
Meno di 1 ettaro	978	135	-	-	-	-	-	-	-	1.113
1 -- 2	525	-	-	-	-	-	-	-	-	525
2 -- 3	410	160	-	-	-	-	-	-	-	570
3 -- 5	444	-	-	-	-	-	-	-	-	444
5 -- 10	537	50	420	-	-	-	-	-	-	1.007
10 -- 20	186	150	-	-	-	-	-	-	-	336
20 -- 30	-	-	-	-	-	-	-	-	-	-
30 -- 50	75	-	250	-	-	-	-	-	-	325
50 -- 100	35	-	-	-	-	-	-	-	-	35
100 ed oltre	42	50	-	-	-	-	-	-	-	92
TOTALE	3.232	545	670	-	-	-	-	-	-	4.447

**Tavola 2.41 - Aziende con polli da carne e relativo numero di capi per classe di capi, forma di conduzione e zona altimetrica**

FORME DI CONDUZIONE ZONE ALTIMETRICHE	CLASSI DI CAPI									Totale
	Meno di 50	50 -- 100	100 -- 500	500 --1000	1000 -- 5000	5000 -- 10000	10000 -- 25000	25000 -- 50000	50000 ed oltre	
AZIENDE										
FORME DI CONDUZIONE										
Conduzione diretta del coltivatore	242	9	2	-	-	-	-	-	-	253
<i>Con solo manodopera familiare</i>	228	8	1	-	-	-	-	-	-	237
<i>Con manodopera familiare prevalente</i>	8	1	1	-	-	-	-	-	-	10
<i>Con manodopera extrafamiliare prevalente</i>	6	-	-	-	-	-	-	-	-	6
Conduzione con salariati	7	-	2	-	-	-	-	-	-	9
Conduzione a colonia parziaria appoderata	1	-	-	-	-	-	-	-	-	1
<b>TOTALE</b>	<b>250</b>	<b>9</b>	<b>4</b>	-	-	-	-	-	-	<b>263</b>
ZONE ALTIMETRICHE										
Montagna	75	2	1	-	-	-	-	-	-	78
Collina	175	7	3	-	-	-	-	-	-	185
Pianura	-	-	-	-	-	-	-	-	-	-
<b>TOTALE</b>	<b>250</b>	<b>9</b>	<b>4</b>	-	-	-	-	-	-	<b>263</b>
CAPI										
FORME DI CONDUZIONE										
Conduzione diretta del coltivatore	3.160	545	400	-	-	-	-	-	-	4.105
<i>Con solo manodopera familiare</i>	2.966	465	150	-	-	-	-	-	-	3.581
<i>Con manodopera familiare prevalente</i>	127	80	250	-	-	-	-	-	-	457
<i>Con manodopera extrafamiliare prevalente</i>	67	-	-	-	-	-	-	-	-	67
Conduzione con salariati	67	-	270	-	-	-	-	-	-	337
Conduzione a colonia parziaria appoderata	5	-	-	-	-	-	-	-	-	5
<b>TOTALE</b>	<b>3.232</b>	<b>545</b>	<b>670</b>	-	-	-	-	-	-	<b>4.447</b>
ZONE ALTIMETRICHE										
Montagna	929	130	250	-	-	-	-	-	-	1.309
Collina	2.303	415	420	-	-	-	-	-	-	3.138
Pianura	-	-	-	-	-	-	-	-	-	-
<b>TOTALE</b>	<b>3.232</b>	<b>545</b>	<b>670</b>	-	-	-	-	-	-	<b>4.447</b>

**Tavola 2.42 - Aziende con galline da uova e relativo numero di capi per classe di capi , classe di superficie totale e classe di superficie agricola utilizzata (SAU)**

CLASSI DI SUPERFICIE TOTALE CLASSI DI SAU	CLASSI DI CAPI										Totale
	Meno di 50	50 --100	100 -- 500	500 --1000	1000 -- 3000	3000 -- 5000	5000 -- 10000	10000 -- 25000	25000 -- 50000	50000 ed oltre	
AZIENDE											
CLASSI DI SUPERFICIE TOTALE (in ettari)											
Senza superficie	1	-	-	-	-	-	-	-	-	-	1
Meno di 1 ettaro	240	2	-	-	-	-	-	-	-	-	242
1 -- 2	111	1	-	-	-	-	-	-	-	-	112
2 -- 3	57	-	-	-	-	-	-	-	-	-	57
3 -- 5	69	1	1	-	-	-	-	-	-	-	71
5 -- 10	91	3	1	-	-	-	-	-	-	-	95
10 -- 20	44	3	-	-	-	-	-	-	-	-	47
20 -- 30	12	-	-	-	-	-	-	-	-	-	12
30 -- 50	11	1	-	-	-	-	-	-	-	-	12
50 -- 100	6	1	-	-	-	-	-	-	-	-	7
100 ed oltre	6	1	-	-	-	-	-	-	-	-	7
TOTALE	648	13	2	-	-	-	-	-	-	-	663
CLASSI DI SAU (in ettari)											
Senza superficie	2	-	-	-	-	-	-	-	-	-	2
Meno di 1 ettaro	313	2	-	-	-	-	-	-	-	-	315
1 -- 2	120	1	-	-	-	-	-	-	-	-	121
2 -- 3	56	1	-	-	-	-	-	-	-	-	57
3 -- 5	73	1	1	-	-	-	-	-	-	-	75
5 -- 10	56	4	1	-	-	-	-	-	-	-	61
10 -- 20	15	1	-	-	-	-	-	-	-	-	16
20 -- 30	1	-	-	-	-	-	-	-	-	-	1
30 -- 50	4	3	-	-	-	-	-	-	-	-	7
50 -- 100	4	-	-	-	-	-	-	-	-	-	4
100 ed oltre	4	-	-	-	-	-	-	-	-	-	4
TOTALE	648	13	2	-	-	-	-	-	-	-	663
CAPI											
CLASSI DI SUPERFICIE TOTALE (in ettari)											
Senza superficie	5	-	-	-	-	-	-	-	-	-	5
Meno di 1 ettaro	2.119	100	-	-	-	-	-	-	-	-	2.219
1 -- 2	1.114	90	-	-	-	-	-	-	-	-	1.204
2 -- 3	631	-	-	-	-	-	-	-	-	-	631
3 -- 5	764	50	100	-	-	-	-	-	-	-	914
5 -- 10	1.025	150	100	-	-	-	-	-	-	-	1.275
10 -- 20	581	160	-	-	-	-	-	-	-	-	741
20 -- 30	163	-	-	-	-	-	-	-	-	-	163
30 -- 50	174	50	-	-	-	-	-	-	-	-	224
50 -- 100	82	50	-	-	-	-	-	-	-	-	132
100 ed oltre	90	60	-	-	-	-	-	-	-	-	150
TOTALE	6.748	710	200	-	-	-	-	-	-	-	7.658
CLASSI DI SAU (in ettari)											
Senza superficie	25	-	-	-	-	-	-	-	-	-	25
Meno di 1 ettaro	2.789	100	-	-	-	-	-	-	-	-	2.889
1 -- 2	1.199	90	-	-	-	-	-	-	-	-	1.289
2 -- 3	677	50	-	-	-	-	-	-	-	-	727
3 -- 5	806	50	100	-	-	-	-	-	-	-	956
5 -- 10	779	200	100	-	-	-	-	-	-	-	1.079
10 -- 20	268	60	-	-	-	-	-	-	-	-	328
20 -- 30	12	-	-	-	-	-	-	-	-	-	12
30 -- 50	70	160	-	-	-	-	-	-	-	-	230
50 -- 100	45	-	-	-	-	-	-	-	-	-	45
100 ed oltre	78	-	-	-	-	-	-	-	-	-	78
TOTALE	6.748	710	200	-	-	-	-	-	-	-	7.658

**Tavola 2.43 - Aziende con galline da uova e relativo numero di capi per classe di capi, forma di conduzione e zona altimetrica**

FORME DI CONDUZIONE ZONE ALTIMETRICHE	CLASSI DI CAPI										Totale
	Meno di 50	50 -- 100	100 -- 500	500 -- 1000	1000 -- 3000	3000 -- 5000	5.000 -- 10000	10000 -- 25000	25000 -- 50000	50000 ed oltre	
AZIENDE											
FORME DI CONDUZIONE											
Conduzione diretta del coltivatore	638	10	2	-	-	-	-	-	-	-	650
<i>Con solo manodopera familiare</i>	615	8	2	-	-	-	-	-	-	-	625
<i>Con manodopera familiare prevalente</i>	15	2	-	-	-	-	-	-	-	-	17
<i>Con manodopera extrafamiliare prevalente</i>	8	-	-	-	-	-	-	-	-	-	8
Conduzione con salariati	9	3	-	-	-	-	-	-	-	-	12
Conduzione a colonia parziaria appoderata	1	-	-	-	-	-	-	-	-	-	1
<b>TOTALE</b>	<b>648</b>	<b>13</b>	<b>2</b>	-	-	-	-	-	-	-	<b>663</b>
ZONE ALTIMETRICHE											
Montagna	232	5	-	-	-	-	-	-	-	-	237
Collina	416	8	2	-	-	-	-	-	-	-	426
Pianura	-	-	-	-	-	-	-	-	-	-	-
<b>TOTALE</b>	<b>648</b>	<b>13</b>	<b>2</b>	-	-	-	-	-	-	-	<b>663</b>
CAPI											
FORME DI CONDUZIONE											
Conduzione diretta del coltivatore	6.605	550	200	-	-	-	-	-	-	-	7.355
<i>Con solo manodopera familiare</i>	6.311	440	200	-	-	-	-	-	-	-	6.951
<i>Con manodopera familiare prevalente</i>	200	110	-	-	-	-	-	-	-	-	310
<i>Con manodopera extrafamiliare prevalente</i>	94	-	-	-	-	-	-	-	-	-	94
Conduzione con salariati	138	160	-	-	-	-	-	-	-	-	298
Conduzione a colonia parziaria appoderata	5	-	-	-	-	-	-	-	-	-	5
<b>TOTALE</b>	<b>6.748</b>	<b>710</b>	<b>200</b>	-	-	-	-	-	-	-	<b>7.658</b>
ZONE ALTIMETRICHE											
Montagna	2.320	260	-	-	-	-	-	-	-	-	2.580
Collina	4.428	450	200	-	-	-	-	-	-	-	5.078
Pianura	-	-	-	-	-	-	-	-	-	-	-
<b>TOTALE</b>	<b>6.748</b>	<b>710</b>	<b>200</b>	-	-	-	-	-	-	-	<b>7.658</b>

**Tavola 2.44 - Aziende che dispongono di ricoveri per animali e relativo numero di ricoveri per specie di ricovero, classe di superficie totale, classe di capienza di capi adulti ricoverabili e zona altimetrica**

CLASSI DI SUPERFICIE TOTALE CLASSI DI CAPIENZA DI CAPI ADULTI ZONE ALTIMETRICHE	Totale	STALLE		Ovili	Porcilaie	Pollai	Ricoveri per altri allevamenti
		Per bovini	Per equini				
AZIENDE							
CLASSI DI SUPERFICIE TOTALE (in ettari)							
Senza superficie	1	-	-	-	-	-	1
Meno di 1 ettaro	198	6	9	5	5	175	56
1 -- 2	89	3	3	5	3	76	27
2 -- 3	60	4	6	2	1	45	25
3 -- 5	54	10	5	4	11	46	20
5 -- 10	87	21	19	9	11	68	28
10 -- 20	45	14	11	4	11	32	9
20 -- 30	14	5	1	3	4	9	1
30 -- 50	16	4	5	4	4	12	3
50 -- 100	9	5	3	4	4	3	1
100 ed oltre	9	6	2	1	2	5	1
TOTALE	582	78	64	41	56	471	172
CLASSI DI CAPIENZA DI CAPI ADULTI							
Meno di 10	75	37	46	6	45	8	-
10 -- 50	352	34	17	27	10	334	-
50 -- 100	98	6	-	5	1	81	-
100 -- 500	53	1	1	3	-	44	-
500 -- 1000	3	-	-	-	-	3	-
1000 -- 2000	1	-	-	-	-	1	-
2000 -- 5000	-	-	-	-	-	-	-
5000 ed oltre	-	-	-	-	-	-	-
TOTALE	582	78	64	41	56	471	-
ZONE ALTIMETRICHE							
Montagna	221	37	31	19	33	175	91
Collina	361	41	33	22	23	296	81
Pianura	-	-	-	-	-	-	-
TOTALE	582	78	64	41	56	471	172
NUMERO DI RICOVERI							
CLASSI DI SUPERFICIE TOTALE (in ettari)							
Senza superficie	1	-	-	-	-	-	1
Meno di 1 ettaro	258	6	9	5	5	176	57
1 -- 2	117	3	3	5	3	76	27
2 -- 3	84	4	6	2	1	45	26
3 -- 5	105	11	5	4	13	49	23
5 -- 10	166	26	21	9	11	71	28
10 -- 20	88	16	14	4	11	34	9
20 -- 30	28	6	2	6	4	9	1
30 -- 50	32	4	5	4	4	12	3
50 -- 100	21	6	3	4	4	3	1
100 ed oltre	21	9	3	1	2	5	1
TOTALE	921	91	71	44	58	480	177
CLASSI DI CAPIENZA DI CAPI ADULTI							
Meno di 10	321	39	46	6	45	8	-
10 -- 50	439	41	24	27	12	335	-
50 -- 100	104	10	-	5	1	88	-
100 -- 500	53	1	1	6	-	45	-
500 -- 1000	3	-	-	-	-	3	-
1000 -- 2000	1	-	-	-	-	1	-
2000 -- 5000	-	-	-	-	-	-	-
5000 ed oltre	-	-	-	-	-	-	-
TOTALE	921	91	71	44	58	480	-
ZONE ALTIMETRICHE							
Montagna	403	42	35	19	35	179	93
Collina	518	49	36	25	23	301	84
Pianura	-	-	-	-	-	-	-
TOTALE	921	91	71	44	58	480	177

**Tavola 2.45 - Aziende che dispongono di ricoveri per animali, per numero di capi adulti ricoverabili, tipo di ricovero e tipo di impianto**

TIPO DI RICOVERO TIPO DI IMPIANTO	NUMERO DI CAPI ADULTI RICOVERABILI								Totale
	Meno di 10	10--50	50 -- 100	100 --500	500 -- 1000	1000 -- 2000	2000 -- 5000	5000 ed oltre	
<b>STALLE PER BOVINI</b>	<b>37</b>	<b>34</b>	<b>6</b>	<b>1</b>	-	-	-	-	<b>78</b>
Con impianti per:									
Alimentazione automatizzata	-	-	1	-	-	-	-	-	1
Abbeveraggio automatizzato	10	10	2	-	-	-	-	-	22
Sgombero di letame e rimozione rifiuti	-	3	1	-	-	-	-	-	4
Mungitura meccanica	1	2	1	-	-	-	-	-	4
<b>STALLE PER EQUINI</b>	<b>46</b>	<b>17</b>	-	<b>1</b>	-	-	-	-	<b>64</b>
Con impianti per:									
Alimentazione automatizzata	-	-	-	-	-	-	-	-	-
Abbeveraggio automatizzato	6	8	-	-	-	-	-	-	14
Sgombero di letame e rimozione rifiuti	1	3	-	-	-	-	-	-	4
<b>OVILI</b>	<b>6</b>	<b>27</b>	<b>5</b>	<b>3</b>	-	-	-	-	<b>41</b>
Con impianti per:									
Alimentazione automatizzata	-	-	-	-	-	-	-	-	-
Abbeveraggio automatizzato	-	2	-	-	-	-	-	-	2
Sgombero di letame e rimozione rifiuti	-	1	-	-	-	-	-	-	1
Mungitura meccanica	-	-	-	-	-	-	-	-	-
<b>PORCILAIE</b>	<b>45</b>	<b>10</b>	<b>1</b>	-	-	-	-	-	<b>56</b>
Con impianti per:									
Alimentazione automatizzata	-	-	-	-	-	-	-	-	-
Abbeveraggio automatizzato	2	2	-	-	-	-	-	-	4
Sgombero di letame e rimozione rifiuti	-	1	-	-	-	-	-	-	1
Depurazione liquami	-	1	-	-	-	-	-	-	1
<b>POLLAI</b>	<b>8</b>	<b>334</b>	<b>81</b>	<b>44</b>	<b>3</b>	<b>1</b>	-	-	<b>471</b>
Con impianti per:									
Alimentazione automatizzata	-	-	1	-	-	-	-	-	1
Abbeveraggio automatizzato	-	-	1	1	1	-	-	-	3
Sgombero di letame e rimozione rifiuti	-	-	-	-	1	-	-	-	1

**Tavola 2.46 - Aziende che utilizzano mezzi meccanici aziendali ed extraziendali per titolo di possesso dei mezzi meccanici, tipo di mezzo utilizzato e zona altimetrica**

MEZZI MECCANICI	Totale aziende	DI PROPRIETÀ SOLO DELL'AZIENDA			In comproprietà	Forniti da terzi
		Aziende	NUMERO MEZZI			
			Totale	Di età inferiore a 10 anni		
TOTALE						
TOTALE	1.918	1.549	-	-	47	696
Trattrici	1.131	702	959	330	24	546
Di potenza inferiore a 40 Kw	519	403	438	101	19	128
Da 40 Kw a meno di 60 Kw	531	266	312	117	3	302
Da 60 Kw a meno di 100 Kw	185	103	150	77	2	99
Di 100 Kw e oltre	49	27	59	35	-	24
Motocoltivatori, motozappe, motofresatrici e motofalciatrici	1.236	1.084	1.333	339	28	191
Mietitrebbiatrici	179	17	17	6	-	165
Macchine per la raccolta completamente automatizzata di:						
Patata	2	1	1	1	-	1
Barbabietola da zucchero	3	-	-	-	-	3
Altri prodotti	22	9	11	5	-	13
Apparecchi meccanici distribuzione dei prodotti fitoiatrici	457	385	404	101	15	88
Macchine per la fertilizzazione	127	46	51	22	2	88
Altri mezzi meccanici	352	333	-	-	8	18
MONTAGNA						
TOTALE	526	484	-	-	11	91
Trattrici	257	193	255	59	4	79
Di potenza inferiore a 40 Kw	141	118	132	29	3	28
Da 40 Kw a meno di 60 Kw	106	74	98	23	1	36
Da 60 Kw a meno di 100 Kw	31	16	22	7	-	15
Di 100 Kw e oltre	3	2	3	-	-	2
Motocoltivatori, motozappe, motofresatrici e motofalciatrici	350	337	463	122	4	14
Mietitrebbiatrici	2	1	1	-	-	1
Macchine per la raccolta completamente automatizzata di:						
Patata	1	1	1	1	-	-
Barbabietola da zucchero	-	-	-	-	-	-
Altri prodotti	5	5	7	3	-	-
Apparecchi meccanici distribuzione dei prodotti fitoiatrici	49	49	52	20	-	-
Macchine per la fertilizzazione	9	7	7	1	2	2
Altri mezzi meccanici	190	190	-	-	3	-
COLLINA						
TOTALE	1.392	1.065	-	-	36	605
Trattrici	874	509	704	271	20	467
Di potenza inferiore a 40 Kw	378	285	306	72	16	100
Da 40 Kw a meno di 60 Kw	425	192	214	94	2	266
Da 60 Kw a meno di 100 Kw	154	87	128	70	2	84
Di 100 Kw e oltre	46	25	56	35	-	22
Motocoltivatori, motozappe, motofresatrici e motofalciatrici	886	747	870	217	24	177
Mietitrebbiatrici	177	16	16	6	-	164
Macchine per la raccolta completamente automatizzata di:						
Patata	1	-	-	-	-	1
Barbabietola da zucchero	3	-	-	-	-	3
Altri prodotti	17	4	4	2	-	13
Apparecchi meccanici distribuzione dei prodotti fitoiatrici	408	336	352	81	15	88
Macchine per la fertilizzazione	118	39	44	21	-	86
Altri mezzi meccanici	162	143	-	-	5	18
PIANURA						
TOTALE	-	-	-	-	-	-
Trattrici	-	-	-	-	-	-
Di potenza inferiore a 40 Kw	-	-	-	-	-	-
Da 40 Kw a meno di 60 Kw	-	-	-	-	-	-
Da 60 Kw a meno di 100 Kw	-	-	-	-	-	-
Di 100 Kw e oltre	-	-	-	-	-	-
Motocoltivatori, motozappe, motofresatrici e motofalciatrici	-	-	-	-	-	-
Mietitrebbiatrici	-	-	-	-	-	-
Macchine per la raccolta completamente automatizzata di:						
Patata	-	-	-	-	-	-
Barbabietola da zucchero	-	-	-	-	-	-
Altri prodotti	-	-	-	-	-	-
Apparecchi meccanici distribuzione dei prodotti fitoiatrici	-	-	-	-	-	-
Macchine per la fertilizzazione	-	-	-	-	-	-
Altri mezzi meccanici	-	-	-	-	-	-



**Tavola 2.47 - Aziende che utilizzano mezzi meccanici aziendali ed extraziendali per tipo di possesso, tipo di mezzo utilizzato e zona altimetrica**

MEZZI MECCANICI	TIPO DI POSSESSO						
	Solo di proprietà	Solo in comproprietà	Solo forniti da terzi	Di proprietà e in comproprietà	Di proprietà e forniti da terzi	In comproprietà e forniti da terzi	Di proprietà, in comproprietà e forniti da terzi
TOTALE							
Trattrici	562	3	426	20	119	-	1
<i>Di potenza inferiore a 40 Kw</i>	372	3	113	16	15	-	-
<i>Da 40 Kw a meno di 60 Kw</i>	226	-	265	3	37	-	-
<i>Da 60 Kw a meno di 100 Kw</i>	84	-	82	2	17	-	-
<i>Di 100 Kw e oltre</i>	25	-	22	-	2	-	-
Motocoltivatori, motozappe, motofresatrici e motofalciatrici	1.017	3	149	25	42	-	-
Mietitrebbiatrici	14	-	162	-	3	-	-
Macchine per la raccolta completamente automatizzata di:							
<i>Patata</i>	1	-	1	-	-	-	-
<i>Barbabietola da zucchero</i>	-	-	3	-	-	-	-
<i>Altri prodotti</i>	9	-	13	-	-	-	-
Apparecchi meccanici distribuzione dei prodotti fitoiatrici	354	-	72	15	16	-	-
Macchine per la fertilizzazione	37	-	81	2	7	-	-
Altri mezzi meccanici	326	1	18	7	-	-	-
MONTAGNA							
Trattrici	175	1	63	2	15	-	1
<i>Di potenza inferiore a 40 Kw</i>	110	1	22	2	6	-	-
<i>Da 40 Kw a meno di 60 Kw</i>	69	-	32	1	4	-	-
<i>Da 60 Kw a meno di 100 Kw</i>	16	-	15	-	-	-	-
<i>Di 100 Kw e oltre</i>	1	-	1	-	1	-	-
Motocoltivatori, motozappe, motofresatrici e motofalciatrici	332	1	12	3	2	-	-
Mietitrebbiatrici	1	-	1	-	-	-	-
Macchine per la raccolta completamente automatizzata di:							
<i>Patata</i>	1	-	-	-	-	-	-
<i>Barbabietola da zucchero</i>	-	-	-	-	-	-	-
<i>Altri prodotti</i>	5	-	-	-	-	-	-
Apparecchi meccanici distribuzione dei prodotti fitoiatrici	49	-	-	-	-	-	-
Macchine per la fertilizzazione	5	-	2	2	-	-	-
Altri mezzi meccanici	187	-	-	3	-	-	-
COLLINA							
Trattrici	387	2	363	18	104	-	-
<i>Di potenza inferiore a 40 Kw</i>	262	2	91	14	9	-	-
<i>Da 40 Kw a meno di 60 Kw</i>	157	-	233	2	33	-	-
<i>Da 60 Kw a meno di 100 Kw</i>	68	-	67	2	17	-	-
<i>Di 100 Kw e oltre</i>	24	-	21	-	1	-	-
Motocoltivatori, motozappe, motofresatrici e motofalciatrici	685	2	137	22	40	-	-
Mietitrebbiatrici	13	-	161	-	3	-	-
Macchine per la raccolta completamente automatizzata di:							
<i>Patata</i>	-	-	1	-	-	-	-
<i>Barbabietola da zucchero</i>	-	-	3	-	-	-	-
<i>Altri prodotti</i>	4	-	13	-	-	-	-
Apparecchi meccanici distribuzione dei prodotti fitoiatrici	305	-	72	15	16	-	-
Macchine per la fertilizzazione	32	-	79	-	7	-	-
Altri mezzi meccanici	139	1	18	4	-	-	-
PIANURA							
Trattrici	-	-	-	-	-	-	-
<i>Di potenza inferiore a 40 Kw</i>	-	-	-	-	-	-	-
<i>Da 40 Kw a meno di 60 Kw</i>	-	-	-	-	-	-	-
<i>Da 60 Kw a meno di 100 Kw</i>	-	-	-	-	-	-	-
<i>Di 100 Kw e oltre</i>	-	-	-	-	-	-	-
Motocoltivatori, motozappe, motofresatrici e motofalciatrici	-	-	-	-	-	-	-
Mietitrebbiatrici	-	-	-	-	-	-	-
Macchine per la raccolta completamente automatizzata di:							
<i>Patata</i>	-	-	-	-	-	-	-
<i>Barbabietola da zucchero</i>	-	-	-	-	-	-	-
<i>Altri prodotti</i>	-	-	-	-	-	-	-
Apparecchi meccanici distribuzione dei prodotti fitoiatrici	-	-	-	-	-	-	-
Macchine per la fertilizzazione	-	-	-	-	-	-	-
Altri mezzi meccanici	-	-	-	-	-	-	-

**Tavola 2.48 - Aziende che utilizzano mezzi meccanici di proprietà dell'azienda e relativo numero di mezzi per classe di superficie agricola utilizzata (SAU) e tipo di mezzo utilizzato**

MEZZI MECCANICI	CLASSI DI SUPERFICIE AGRICOLA UTILIZZATA (in ettari)									Totale
	Senza superficie	Meno di 1	1 -- 2	2 -- 5	5 -- 10	10 -- 20	20 -- 50	50 -- 100	100 ed oltre	
AZIENDE										
Trattrici	4	184	115	185	116	44	25	13	16	702
Di potenza inferiore a 40 Kw	2	146	74	99	50	20	6	4	2	403
Da 40 Kw a meno di 60 Kw	3	34	36	80	71	20	10	5	7	266
Da 60 Kw a meno di 100 Kw	1	6	11	20	19	11	16	8	11	103
Di 100 Kw e oltre	-	1	1	3	4	2	2	7	7	27
Motocoltivatori, motozappe, motofresatrici e motofalciatrici	3	585	169	187	90	30	10	5	5	1.084
Mietitrebbiatrici	-	-	2	1	2	2	1	4	5	17
Macchine per la raccolta automatizzata di:										
Patata	-	-	-	1	-	-	-	-	-	1
Altri prodotti	-	2	-	1	4	1	-	-	1	9
Apparecchi meccanici distribuzione dei prodotti fitoiatrici	-	191	46	69	41	17	6	6	9	385
Macchine per la fertilizzazione	-	7	1	12	9	3	4	4	6	46
Altri mezzi meccanici	19	149	62	53	33	7	6	1	3	333
NUMERO DI MEZZI										
Trattrici	6	191	127	235	170	68	58	44	60	959
Di potenza inferiore a 40 Kw	2	148	76	115	56	25	6	5	5	438
Da 40 Kw a meno di 60 Kw	3	35	37	94	79	30	12	6	16	312
Da 60 Kw a meno di 100 Kw	1	6	11	23	26	11	31	21	20	150
Di 100 Kw e oltre	-	2	3	3	9	2	9	12	19	59
Motocoltivatori, motozappe, motofresatrici e motofalciatrici	4	667	205	261	124	49	13	5	5	1.333
Mietitrebbiatrici	-	-	2	1	2	2	1	4	5	17
Macchine per la raccolta automatizzata di:										
Patata	-	-	-	1	-	-	-	-	-	1
Altri prodotti	-	2	-	1	6	1	-	-	1	11
Apparecchi meccanici distribuzione dei prodotti fitoiatrici	-	195	48	74	47	18	6	6	10	404
Macchine per la fertilizzazione	-	7	1	12	9	3	4	4	11	51

**Tavola 2.49 - Aziende che utilizzano i principali mezzi meccanici di proprietà dell'azienda per numero di mezzi e tipo di mezzo utilizzato**

MEZZI MECCANICI	NUMERO DI MEZZI DI PROPRIETÀ DELL'AZIENDA							Totale
	1	2	3	4	5	6 E OLTRE		
						Aziende	Numero mezzi	
TOTALE								
Trattrici	560	86	31	11	5	9	65	702
Di potenza inferiore a 40 Kw	376	23	2	-	2	-	-	403
Da 40 Kw a meno di 60 Kw	230	28	6	2	-	-	-	266
Da 60 Kw a meno di 100 Kw	76	14	9	2	1	1	6	103
Di 100 Kw e oltre	14	6	4	1	-	2	17	27
Motocoltivatori, motozappe, motofresatrici e motofalciatrici	876	174	27	7	-	-	-	1.084
Mietitrebbiatrici	17	-	-	-	-	-	-	17
Macchine per la raccolta completamente automatizzata di:								
Patata	1	-	-	-	-	-	-	1
Altri prodotti	7	2	-	-	-	-	-	9
Apparecchi meccanici distribuzione dei prodotti fitoiatrici	368	15	2	-	-	-	-	385
Macchine per la fertilizzazione	43	1	2	-	-	-	-	46
DI ETÀ INFERIORE A 10 ANNI								
Trattrici	205	17	9	6	3	3	25	243
Di potenza inferiore a 40 Kw	92	3	1	-	-	-	-	96
Da 40 Kw a meno di 60 Kw	100	5	1	1	-	-	-	107
Da 60 Kw a meno di 100 Kw	41	4	3	2	1	1	6	52
Di 100 Kw e oltre	6	3	1	1	-	2	16	13
Motocoltivatori, motozappe, motofresatrici e motofalciatrici	262	29	5	1	-	-	-	297
Mietitrebbiatrici	6	-	-	-	-	-	-	6
Macchine per la raccolta completamente automatizzata di:								
Patata	1	-	-	-	-	-	-	1
Altri prodotti	3	1	-	-	-	-	-	4
Apparecchi meccanici distribuzione dei prodotti fitoiatrici	90	4	1	-	-	-	-	95
Macchine per la fertilizzazione	19	-	1	-	-	-	-	20

**Tavola 2.50 - Aziende e relativo numero di giornate di lavoro aziendale per classe di giornate di lavoro, classe di superficie totale e classe di superficie agricola utilizzata (SAU)**

CLASSI DI SUPERFICIE TOTALE CLASSI DI SAU	CLASSI DI GIORNATE DI LAVORO								Totale
	Meno di 50	50 -- 100	100 -- 200	200 -- 300	300 -- 500	500 -- 1000	1000 -- 2500	2500 ed oltre	

AZIENDE									
CLASSI DI SUPERFICIE TOTALE (in ettari)									
Senza superficie	1	-	-	-	-	-	-	-	1
Meno di 1 ettaro	406	241	236	52	29	7	1	-	972
1 -- 2	164	102	92	20	18	3	1	-	400
2 -- 3	75	38	54	22	21	2	2	-	214
3 -- 5	93	34	59	32	22	7	1	-	248
5 -- 10	89	47	67	29	28	9	-	-	269
10 -- 20	35	23	38	15	19	10	1	-	141
20 -- 30	13	6	13	6	5	3	2	-	48
30 -- 50	14	4	8	2	10	6	1	-	45
50 -- 100	5	6	4	3	8	5	1	-	32
100 ed oltre	7	1	4	-	4	13	5	2	36
<b>TOTALE</b>	<b>902</b>	<b>502</b>	<b>575</b>	<b>181</b>	<b>164</b>	<b>65</b>	<b>15</b>	<b>2</b>	<b>2.406</b>
CLASSI DI SAU (in ettari)									
Senza superficie	65	5	4	4	1	-	-	-	79
Meno di 1 ettaro	491	309	299	63	34	7	1	-	1.204
1 -- 2	146	104	100	31	22	3	1	-	407
2 -- 3	62	23	48	19	24	4	2	-	182
3 -- 5	70	20	50	31	23	11	1	-	206
5 -- 10	42	29	53	24	30	9	1	-	188
10 -- 20	17	8	13	6	11	13	2	-	70
20 -- 30	2	-	1	3	6	4	-	-	16
30 -- 50	4	2	1	-	6	4	1	-	18
50 -- 100	2	1	3	-	4	4	2	-	16
100 ed oltre	1	1	3	-	3	6	4	2	20
<b>TOTALE</b>	<b>902</b>	<b>502</b>	<b>575</b>	<b>181</b>	<b>164</b>	<b>65</b>	<b>15</b>	<b>2</b>	<b>2.406</b>

GIORNATE DI LAVORO AZIENDALE									
CLASSI DI SUPERFICIE TOTALE (in ettari)									
Senza superficie	1	-	-	-	-	-	-	-	1
Meno di 1 ettaro	8.035	15.108	30.551	11.493	9.534	4.130	1.410	-	80.261
1 -- 2	3.072	6.786	12.459	4.608	6.100	1.900	1.150	-	36.075
2 -- 3	1.517	2.471	6.824	5.138	7.288	1.175	2.112	-	26.525
3 -- 5	1.445	2.382	8.062	7.444	7.721	4.870	1.295	-	33.219
5 -- 10	1.570	3.076	8.914	6.813	10.613	5.566	-	-	36.552
10 -- 20	761	1.645	4.922	3.647	6.597	7.068	1.039	-	25.679
20 -- 30	356	367	1.847	1.282	1.754	2.271	2.175	-	10.052
30 -- 50	245	310	1.085	420	3.729	3.622	1.290	-	10.701
50 -- 100	51	405	443	680	3.173	3.311	1.489	-	9.552
100 ed oltre	119	75	550	-	1.432	9.350	5.753	9.745	27.024
<b>TOTALE</b>	<b>17.172</b>	<b>32.625</b>	<b>75.657</b>	<b>41.525</b>	<b>57.941</b>	<b>43.263</b>	<b>17.713</b>	<b>9.745</b>	<b>295.641</b>
CLASSI DI SAU (in ettari)									
Senza superficie	551	358	440	888	395	-	-	-	2.632
Meno di 1 ettaro	10.145	19.498	38.703	13.938	11.427	4.130	1.410	-	99.251
1 -- 2	2.915	6.868	13.261	7.164	7.401	1.900	1.150	-	40.659
2 -- 3	1.200	1.581	6.355	4.480	8.309	2.275	2.112	-	26.312
3 -- 5	1.112	1.543	6.781	7.337	8.333	7.585	1.295	-	33.986
5 -- 10	691	1.952	7.266	5.552	10.985	6.016	1.095	-	33.557
10 -- 20	418	520	1.838	1.464	3.948	8.820	2.119	-	19.127
20 -- 30	50	-	103	702	2.025	2.728	-	-	5.608
30 -- 50	37	170	120	-	2.613	2.607	1.290	-	6.837
50 -- 100	50	60	340	-	1.505	2.847	2.494	-	7.296
100 ed oltre	3	75	450	-	1.000	4.355	4.748	9.745	20.376
<b>TOTALE</b>	<b>17.172</b>	<b>32.625</b>	<b>75.657</b>	<b>41.525</b>	<b>57.941</b>	<b>43.263</b>	<b>17.713</b>	<b>9.745</b>	<b>295.641</b>

**Tavola 2.51 - Aziende e relativo numero di giornate di lavoro aziendale per classe di giornate di lavoro, forma di conduzione e zona altimetrica**

FORME DI CONDUZIONE ZONE ALTIMETRICHE	CLASSI DI GIORNATE DI LAVORO								Totale
	Meno di 50	50--100	100--200	200--300	300--500	500--1000	1000--2500	2500 ed oltre	
AZIENDE									
FORME DI CONDUZIONE									
Conduzione diretta del coltivatore	752	487	562	173	161	57	8	-	2.200
Con solo manodopera familiare	713	452	536	161	142	44	4	-	2.052
Con manodopera familiare prevalente	18	21	18	7	11	8	3	-	86
Con manodopera extrafamiliare prevalente	21	14	8	5	8	5	1	-	62
Conduzione con salariati	150	15	12	8	3	8	7	2	205
Conduzione a colonia parziaria appoderata	-	-	1	-	-	-	-	-	1
TOTALE	902	502	575	181	164	65	15	2	2.406
ZONE ALTIMETRICHE									
Montagna	292	135	187	55	42	20	3	-	734
Collina	610	367	388	126	122	45	12	2	1.672
Pianura	-	-	-	-	-	-	-	-	-
TOTALE	902	502	575	181	164	65	15	2	2.406
GIORNATE DI LAVORO AZIENDALE									
FORME DI CONDUZIONE									
Conduzione diretta del coltivatore	16.320	31.645	73.944	39.516	56.953	37.671	9.293	-	265.342
Con solo manodopera familiare	15.378	29.228	70.590	36.651	50.078	29.121	4.760	-	235.806
Con manodopera familiare prevalente	440	1.469	2.360	1.587	4.067	4.964	3.447	-	18.334
Con manodopera extrafamiliare prevalente	502	948	994	1.278	2.808	3.586	1.086	-	11.202
Conduzione con salariati	852	980	1.563	2.009	988	5.592	8.420	9.745	30.149
Conduzione a colonia parziaria appoderata	-	-	150	-	-	-	-	-	150
TOTALE	17.172	32.625	75.657	41.525	57.941	43.263	17.713	9.745	295.641
ZONE ALTIMETRICHE									
Montagna	6.296	8.868	24.418	12.561	15.285	13.938	3.621	-	84.987
Collina	10.876	23.757	51.239	28.964	42.656	29.325	14.092	9.745	210.654
Pianura	-	-	-	-	-	-	-	-	-
TOTALE	17.172	32.625	75.657	41.525	57.941	43.263	17.713	9.745	295.641

**Tavola 2.52 - Aziende per categoria di manodopera familiare, classe di superficie totale, classe di superficie agricola utilizzata (SAU) e sesso**

		FAMILIARI E PARENTI DEL CONDUTTORE					
CLASSI DI SUPERFICIE TOTALE CLASSI DI SAU	Conduttore	CONIUGE		ALTRI FAMILIARI DEL CONDUTTORE		Parenti del conduttore	Totale
		Totale	Di cui che lavora in azienda	Totale	Di cui che lavorano in azienda		
TOTALE							
CLASSI DI SUPERFICIE TOTALE (in ettari)							
Senza superficie	1	-	-	1	-	-	1
Meno di 1 ettaro	965	678	296	566	126	130	965
1 -- 2	393	278	108	233	61	65	393
2 -- 3	208	153	77	110	32	18	208
3 -- 5	231	155	68	141	56	27	231
5 -- 10	250	160	72	148	55	39	250
10 -- 20	131	86	48	81	33	18	131
20 -- 30	39	24	15	28	15	3	39
30 -- 50	42	25	11	24	15	8	42
50 -- 100	26	15	7	16	6	4	26
100 ed oltre	24	14	8	16	10	5	24
TOTALE	2.310	1.588	710	1.364	409	317	2.310
CLASSI DI SAU (in ettari)							
Senza superficie	75	49	16	35	5	2	75
Meno di 1 ettaro	1.194	837	378	692	158	160	1.194
1 -- 2	398	286	111	238	55	58	398
2 -- 3	170	119	58	106	45	19	170
3 -- 5	189	122	59	115	51	27	189
5 -- 10	167	104	49	103	54	33	167
10 -- 20	66	43	26	38	20	10	66
20 -- 30	14	7	3	11	8	-	14
30 -- 50	14	6	3	9	7	4	14
50 -- 100	11	6	3	9	2	2	11
100 ed oltre	12	9	4	8	4	2	12
TOTALE	2.310	1.588	710	1.364	409	317	2.310
MASCHI							
CLASSI DI SUPERFICIE TOTALE (in ettari)							
Senza superficie	-	-	-	1	-	-	1
Meno di 1 ettaro	752	104	83	412	104	117	904
1 -- 2	312	44	37	170	55	59	374
2 -- 3	172	19	15	81	25	16	197
3 -- 5	174	34	24	108	48	27	218
5 -- 10	195	27	22	101	42	36	236
10 -- 20	99	18	13	62	31	15	126
20 -- 30	28	6	6	20	12	2	36
30 -- 50	29	6	4	21	14	7	39
50 -- 100	20	3	2	13	6	4	24
100 ed oltre	18	3	2	14	7	4	23
TOTALE	1.799	264	208	1.003	344	287	2.178
CLASSI DI SAU (in ettari)							
Senza superficie	51	11	3	27	4	2	66
Meno di 1 ettaro	924	135	112	505	133	145	1.125
1 -- 2	319	46	35	166	48	52	380
2 -- 3	135	19	13	79	36	18	158
3 -- 5	150	24	23	89	43	26	181
5 -- 10	130	14	11	75	46	28	157
10 -- 20	52	8	7	30	17	9	62
20 -- 30	9	2	2	10	7	-	13
30 -- 50	10	3	1	7	6	3	14
50 -- 100	7	2	1	8	2	2	10
100 ed oltre	12	-	-	7	2	2	12
TOTALE	1.799	264	208	1.003	344	287	2.178

**Tavola 2.52 segue - Aziende per categoria di manodopera familiare, classe di superficie totale, classe di superficie agricola utilizzata (SAU) e sesso**

		FAMILIARI E PARENTI DEL CONDUTTORE						
CLASSI DI SUPERFICIE TOTALE CLASSI DI SAU	Conduttore	CONIUGE		ALTRI FAMILIARI DEL CONDUTTORE		Parenti del conduttore	Totale	
		Totale	Di cui che lavora in azienda	Totale	Di cui che lavorano in azienda			
FEMMINE								
CLASSI DI SUPERFICIE TOTALE (in ettari)								
Senza superficie	1	-	-	1	-	-	1	
Meno di 1 ettaro	213	574	213	357	38	21	845	
1 -- 2	81	234	71	147	20	10	343	
2 -- 3	36	134	62	74	14	6	183	
3 -- 5	57	121	44	94	20	4	193	
5 -- 10	55	133	50	96	21	7	211	
10 -- 20	32	68	35	52	12	6	112	
20 -- 30	11	18	9	19	5	2	32	
30 -- 50	13	19	7	12	7	3	34	
50 -- 100	6	12	5	12	3	1	21	
100 ed oltre	6	11	6	6	3	2	20	
TOTALE	511	1.324	502	870	143	62	1.995	
CLASSI DI SAU (in ettari)								
Senza superficie	24	38	13	15	1	-	64	
Meno di 1 ettaro	270	702	266	437	50	27	1.038	
1 -- 2	79	240	76	154	20	8	349	
2 -- 3	35	100	45	75	18	4	153	
3 -- 5	39	98	36	76	16	7	154	
5 -- 10	37	90	38	65	21	10	140	
10 -- 20	14	35	19	24	7	4	56	
20 -- 30	5	5	1	8	2	-	10	
30 -- 50	4	3	2	6	5	1	11	
50 -- 100	4	4	2	6	1	1	10	
100 ed oltre	-	9	4	4	2	-	10	
TOTALE	511	1.324	502	870	143	62	1.995	

**Tavola 2.53 - Aziende per categoria di altra manodopera aziendale, classe di superficie totale, classe di superficie agricola utilizzata (SAU) e sesso**

	ALTRA MANODOPERA AZIENDALE				
CLASSI DI SUPERFICIE TOTALE CLASSI DI SAU	DIRIGENTI E IMPIEGATI		OPERAI ED ASSIMILATI		Totale
	A tempo indeterminato	A tempo determinato	A tempo indeterminato	A tempo determinato	
	TOTALE				
CLASSI DI SUPERFICIE TOTALE (in ettari)					
Meno di 1 ettaro	8	1	4	44	55
1 -- 2	7	1	2	21	28
2 -- 3	5	1	1	11	18
3 -- 5	13	2	4	14	29
5 -- 10	19	3	4	13	34
10 -- 20	12	8	4	13	30
20 -- 30	8	2	2	8	14
30 -- 50	4	2	1	4	10
50 -- 100	7	1	8	4	15
100 ed oltre	10	1	12	10	21
TOTALE	93	22	42	142	254
CLASSI DI SAU (in ettari)					
Senza superficie	4	-	-	-	4
Meno di 1 ettaro	9	2	6	52	66
1 -- 2	9	1	1	21	28
2 -- 3	11	5	1	11	27
3 -- 5	16	1	4	15	30
5 -- 10	21	5	3	21	44
10 -- 20	7	5	8	6	19
20 -- 30	1	2	3	4	8
30 -- 50	4	-	4	3	8
50 -- 100	5	1	5	3	9
100 ed oltre	6	-	7	6	11
TOTALE	93	22	42	142	254
	MASCHI				
CLASSI DI SUPERFICIE TOTALE (in ettari)					
Meno di 1 ettaro	7	1	3	44	53
1 -- 2	7	-	2	21	28
2 -- 3	5	1	-	11	17
3 -- 5	13	2	4	14	29
5 -- 10	17	3	4	13	33
10 -- 20	12	8	4	13	30
20 -- 30	6	2	2	7	13
30 -- 50	4	2	1	4	10
50 -- 100	7	1	7	4	14
100 ed oltre	9	1	12	10	21
TOTALE	87	21	39	141	248
CLASSI DI SAU (in ettari)					
Senza superficie	4	-	-	-	4
Meno di 1 ettaro	8	2	5	52	64
1 -- 2	9	-	1	21	28
2 -- 3	11	5	-	11	26
3 -- 5	15	1	4	15	29
5 -- 10	19	5	3	21	43
10 -- 20	6	5	7	5	18
20 -- 30	1	2	3	4	8
30 -- 50	4	-	4	3	8
50 -- 100	4	1	5	3	9
100 ed oltre	6	-	7	6	11
TOTALE	87	21	39	141	248



**Tavola 2.53 segue - Aziende per categoria di altra manodopera aziendale, classe di superficie totale, classe di superficie agricola utilizzata (SAU) e sesso**

	ALTRA MANODOPERA AZIENDALE				
CLASSI DI SUPERFICIE TOTALE CLASSI DI SAU	DIRIGENTI E IMPIEGATI		OPERAI ED ASSIMILATI		Totale
	A tempo indeterminato	A tempo determinato	A tempo indeterminato	A tempo determinato	
FEMMINE					
CLASSI DI SUPERFICIE TOTALE (in ettari)					
Meno di 1 ettaro	1	-	1	1	3
1 -- 2	1	1	-	-	2
2 -- 3	2	-	1	-	3
3 -- 5	2	-	-	1	3
5 -- 10	7	-	-	1	8
10 -- 20	2	-	-	-	2
20 -- 30	4	-	1	1	4
30 -- 50	1	-	-	2	3
50 -- 100	2	-	1	1	4
100 ed oltre	7	-	1	2	8
TOTALE	29	1	5	9	40
CLASSI DI SAU (in ettari)					
Senza superficie	-	-	-	-	-
Meno di 1 ettaro	1	-	1	1	3
1 -- 2	2	1	-	-	3
2 -- 3	4	-	1	1	6
3 -- 5	2	-	-	-	2
5 -- 10	8	-	-	2	10
10 -- 20	3	-	2	1	4
20 -- 30	-	-	-	1	1
30 -- 50	-	-	-	1	1
50 -- 100	3	-	-	1	4
100 ed oltre	6	-	1	1	6
TOTALE	29	1	5	9	40

**Tavola 2.54 - Giornate di lavoro aziendale per categoria di manodopera familiare, classe di superficie totale, classe di superficie agricola utilizzata (SAU) e sesso**

CLASSI DI SUPERFICIE TOTALE CLASSI DI SAU	Conduttore	FAMILIARI E PARENTI DEL CONDUTTORE			Totale
		Coniuge	Altri familiari del conduttore	Parenti del conduttore	
TOTALE					
CLASSI DI SUPERFICIE TOTALE (in ettari)					
Senza superficie	1	-	-	-	1
Meno di 1 ettaro	55.024	9.151	7.698	6.411	78.284
1 -- 2	22.573	4.335	3.496	3.410	33.814
2 -- 3	17.335	4.644	2.074	1.260	25.313
3 -- 5	19.508	5.154	5.037	1.497	31.196
5 -- 10	22.071	4.850	4.665	2.376	33.962
10 -- 20	13.106	3.152	4.565	944	21.767
20 -- 30	4.794	1.535	1.430	65	7.824
30 -- 50	4.650	1.252	2.558	959	9.419
50 -- 100	3.461	911	565	465	5.402
100 ed oltre	4.473	1.290	982	885	7.630
TOTALE	166.996	36.274	33.070	18.272	254.612
CLASSI DI SAU (in ettari)					
Senza superficie	1.502	495	340	80	2.417
Meno di 1 ettaro	67.916	12.222	8.566	8.045	96.749
1 -- 2	26.351	5.171	3.861	2.896	38.279
2 -- 3	15.954	4.628	3.177	1.225	24.984
3 -- 5	19.276	5.684	5.246	1.309	31.515
5 -- 10	18.762	3.664	5.604	2.835	30.865
10 -- 20	7.581	2.440	3.286	657	13.964
20 -- 30	2.306	420	846	-	3.572
30 -- 50	2.634	550	1.594	275	5.053
50 -- 100	2.079	270	195	600	3.144
100 ed oltre	2.635	730	355	350	4.070
TOTALE	166.996	36.274	33.070	18.272	254.612
MASCHI					
CLASSI DI SUPERFICIE TOTALE (in ettari)					
Senza superficie	-	-	-	-	-
Meno di 1 ettaro	49.462	3.597	6.437	5.584	65.080
1 -- 2	19.969	2.079	2.739	2.987	27.774
2 -- 3	15.318	1.372	1.301	980	18.971
3 -- 5	16.010	2.344	4.552	1.317	24.223
5 -- 10	18.324	2.061	3.349	2.153	25.887
10 -- 20	10.000	1.007	3.810	798	15.615
20 -- 30	3.531	820	1.221	40	5.612
30 -- 50	3.829	182	1.791	619	6.421
50 -- 100	2.801	140	305	455	3.701
100 ed oltre	3.766	180	541	805	5.292
TOTALE	143.010	13.782	26.046	15.738	198.576
CLASSI DI SAU (in ettari)					
Senza superficie	1.173	69	220	80	1.542
Meno di 1 ettaro	60.122	5.080	7.185	7.028	79.415
1 -- 2	22.665	2.558	3.091	2.513	30.827
2 -- 3	14.049	1.621	2.189	1.030	18.889
3 -- 5	15.217	2.880	4.351	1.103	23.551
5 -- 10	15.352	922	4.442	2.323	23.039
10 -- 20	6.176	392	2.706	516	9.790
20 -- 30	1.876	80	771	-	2.727
30 -- 50	2.326	50	826	245	3.447
50 -- 100	1.419	130	135	550	2.234
100 ed oltre	2.635	-	130	350	3.115
TOTALE	143.010	13.782	26.046	15.738	198.576

**Tavola 2.54 segue - Giornate di lavoro aziendale per categoria di manodopera familiare, classe di superficie totale, classe di superficie agricola utilizzata (SAU) e sesso**

CLASSI DI SUPERFICIE TOTALE CLASSI DI SAU	Conduttore	FAMILIARI E PARENTI DEL CONDUTTORE			Totale
		Coniuge	Altri familiari del conduttore	Parenti del conduttore	
FEMMINE					
CLASSI DI SUPERFICIE TOTALE (in ettari)					
Senza superficie	1	-	-	-	1
Meno di 1 ettaro	5.562	5.554	1.261	827	13.204
1 -- 2	2.604	2.256	757	423	6.040
2 -- 3	2.017	3.272	773	280	6.342
3 -- 5	3.498	2.810	485	180	6.973
5 -- 10	3.747	2.789	1.316	223	8.075
10 -- 20	3.106	2.145	755	146	6.152
20 -- 30	1.263	715	209	25	2.212
30 -- 50	821	1.070	767	340	2.998
50 -- 100	660	771	260	10	1.701
100 ed oltre	707	1.110	441	80	2.338
TOTALE	23.986	22.492	7.024	2.534	56.036
CLASSI DI SAU (in ettari)					
Senza superficie	329	426	120	-	875
Meno di 1 ettaro	7.794	7.142	1.381	1.017	17.334
1 -- 2	3.686	2.613	770	383	7.452
2 -- 3	1.905	3.007	988	195	6.095
3 -- 5	4.059	2.804	895	206	7.964
5 -- 10	3.410	2.742	1.162	512	7.826
10 -- 20	1.405	2.048	580	141	4.174
20 -- 30	430	340	75	-	845
30 -- 50	308	500	768	30	1.606
50 -- 100	660	140	60	50	910
100 ed oltre	-	730	225	-	955
TOTALE	23.986	22.492	7.024	2.534	56.036

**Tavola 2.55 - Giornate di lavoro aziendale per categoria di altra manodopera aziendale, classe di superficie totale, classe di superficie agricola utilizzata (SAU) e sesso**

	ALTRA MANODOPERA AZIENDALE				
CLASSI DI SUPERFICIE TOTALE CLASSI DI SAU	DIRIGENTI E IMPIEGATI		OPERAI E ASSIMILATI		Totale
	A tempo indeterminato	A tempo determinato	A tempo indeterminato	A tempo determinato	
	TOTALE				
CLASSI DI SUPERFICIE TOTALE (in ettari)					
Meno di 1 ettaro	138	30	950	859	1.977
1 -- 2	492	150	925	694	2.261
2 -- 3	79	23	312	798	1.212
3 -- 5	471	115	669	768	2.023
5 -- 10	890	181	712	807	2.590
10 -- 20	943	420	1.614	935	3.912
20 -- 30	354	121	1.316	437	2.228
30 -- 50	260	330	212	480	1.282
50 -- 100	989	30	2.818	313	4.150
100 ed oltre	7.703	85	7.523	4.083	19.394
TOTALE	12.319	1.485	17.051	10.174	41.029
CLASSI DI SAU (in ettari)					
Senza superficie	215	-	-	-	215
Meno di 1 ettaro	432	40	1.000	1.030	2.502
1 -- 2	332	150	900	998	2.380
2 -- 3	245	158	312	613	1.328
3 -- 5	519	100	860	992	2.471
5 -- 10	800	361	496	1.035	2.692
10 -- 20	1.090	261	3.082	730	5.163
20 -- 30	10	330	1.248	448	2.036
30 -- 50	321	-	931	532	1.784
50 -- 100	765	85	2.242	1.060	4.152
100 ed oltre	7.590	-	5.980	2.736	16.306
TOTALE	12.319	1.485	17.051	10.174	41.029
	MASCHI				
CLASSI DI SUPERFICIE TOTALE (in ettari)					
Meno di 1 ettaro	98	30	650	809	1.587
1 -- 2	482	-	925	694	2.101
2 -- 3	72	23	-	798	893
3 -- 5	321	115	669	765	1.870
5 -- 10	738	181	712	789	2.420
10 -- 20	832	420	1.614	935	3.801
20 -- 30	58	121	1.116	307	1.602
30 -- 50	240	330	212	405	1.187
50 -- 100	872	30	2.558	238	3.698
100 ed oltre	5.675	85	7.307	3.228	16.295
TOTALE	9.388	1.335	15.763	8.968	35.454
CLASSI DI SAU (in ettari)					
Senza superficie	215	-	-	-	215
Meno di 1 ettaro	392	40	700	980	2.112
1 -- 2	272	-	900	998	2.170
2 -- 3	136	158	-	610	904
3 -- 5	459	100	860	992	2.411
5 -- 10	683	361	496	1.002	2.542
10 -- 20	690	261	2.622	600	4.173
20 -- 30	10	330	1.248	388	1.976
30 -- 50	321	-	931	457	1.709
50 -- 100	542	85	2.242	640	3.509
100 ed oltre	5.668	-	5.764	2.301	13.733
TOTALE	9.388	1.335	15.763	8.968	35.454

**Tavola 2.55 segue - Giornate di lavoro aziendale per categoria di altra manodopera aziendale, classe di superficie totale, classe di superficie agricola utilizzata (SAU) e sesso**

ALTRA MANODOPERA AZIENDALE					
CLASSI DI SUPERFICIE TOTALE CLASSI DI SAU	DIRIGENTI E IMPIEGATI		OPERAI E ASSIMILATI		Totale
	A tempo indeterminato	A tempo determinato	A tempo indeterminato	A tempo determinato	
FEMMINE					
CLASSI DI SUPERFICIE TOTALE (in ettari)					
Meno di 1 ettaro	40	-	300	50	390
1 -- 2	10	150	-	-	160
2 -- 3	7	-	312	-	319
3 -- 5	150	-	-	3	153
5 -- 10	152	-	-	18	170
10 -- 20	111	-	-	-	111
20 -- 30	296	-	200	130	626
30 -- 50	20	-	-	75	95
50 -- 100	117	-	260	75	452
100 ed oltre	2.028	-	216	855	3.099
TOTALE	2.931	150	1.288	1.206	5.575
CLASSI DI SAU (in ettari)					
Senza superficie	-	-	-	-	-
Meno di 1 ettaro	40	-	300	50	390
1 -- 2	60	150	-	-	210
2 -- 3	109	-	312	3	424
3 -- 5	60	-	-	-	60
5 -- 10	117	-	-	33	150
10 -- 20	400	-	460	130	990
20 -- 30	-	-	-	60	60
30 -- 50	-	-	-	75	75
50 -- 100	223	-	-	420	643
100 ed oltre	1.922	-	216	435	2.573
TOTALE	2.931	150	1.288	1.206	5.575

**Tavola 2.56 - Aziende per categoria di manodopera familiare, forma di conduzione, zona altimetrica e sesso**

		FAMILIARI E PARENTI DEL CONDUTTORE					
CLASSI DI SUPERFICIE TOTALE CLASSI DI SAU	Conduttore	CONIUGE		ALTRI FAMILIARI DEL CONDUTTORE		Parenti del conduttore	Totale
		Totale	Di cui che lavora in azienda	Totale	Di cui che lavorano in azienda		
TOTALE							
FORME DI CONDUZIONE							
Conduzione diretta del coltivatore	2.200	1.521	706	1.310	406	307	2.200
<i>Con solo manodopera familiare</i>	2.052	1.422	666	1.214	369	288	2.052
<i>Con manodopera familiare prevalente</i>	86	58	31	59	23	17	86
<i>Con manodopera extrafamiliare prevalente</i>	62	41	9	37	14	2	62
Conduzione con salariati	109	66	4	54	3	10	109
Conduzione a colonia parziaria appoderata	1	1	-	-	-	-	1
TOTALE	2.310	1.588	710	1.364	409	317	2.310
ZONE ALTIMETRICHE							
Montagna	724	500	251	415	130	67	724
Collina	1.586	1.088	459	949	279	250	1.586
Pianura	-	-	-	-	-	-	-
TOTALE	2.310	1.588	710	1.364	409	317	2.310
MASCHI							
FORME DI CONDUZIONE							
Conduzione diretta del coltivatore	1.730	246	204	965	342	280	2.081
<i>Con solo manodopera familiare</i>	1.622	228	191	901	310	266	1.946
<i>Con manodopera familiare prevalente</i>	65	12	10	38	19	13	82
<i>Con manodopera extrafamiliare prevalente</i>	43	6	3	26	13	1	53
Conduzione con salariati	68	18	4	38	2	7	96
Conduzione a colonia parziaria appoderata	1	-	-	-	-	-	1
TOTALE	1.799	264	208	1.003	344	287	2.178
ZONE ALTIMETRICHE							
Montagna	549	85	68	307	109	56	673
Collina	1.250	179	140	696	235	231	1.505
Pianura	-	-	-	-	-	-	-
TOTALE	1.799	264	208	1.003	344	287	2.178
FEMMINE							
FORME DI CONDUZIONE							
Conduzione diretta del coltivatore	470	1.275	502	834	141	56	1.901
<i>Con solo manodopera familiare</i>	430	1.194	475	771	126	49	1.767
<i>Con manodopera familiare prevalente</i>	21	46	21	38	10	6	77
<i>Con manodopera extrafamiliare prevalente</i>	19	35	6	25	5	1	57
Conduzione con salariati	41	48	-	36	2	6	93
Conduzione a colonia parziaria appoderata	-	1	-	-	-	-	1
TOTALE	511	1.324	502	870	143	62	1.995
ZONE ALTIMETRICHE							
Montagna	175	415	183	267	47	13	633
Collina	336	909	319	603	96	49	1.362
Pianura	-	-	-	-	-	-	-
TOTALE	511	1.324	502	870	143	62	1.995

**Tavola 2.57 - Aziende per categoria di altra manodopera aziendale, forma di conduzione, zona altimetrica e sesso**

	ALTRA MANODOPERA AZIENDALE				
FORME DI CONDUZIONE ZONE ALTIMETRICHE	DIRIGENTI E IMPIEGATI		OPERAI ED ASSIMILATI		Totale
	A tempo indeterminato	A tempo determinato	A tempo indeterminato	A tempo determinato	
TOTALE					
FORME DI CONDUZIONE					
Conduzione diretta del coltivatore	5	19	19	112	148
Con manodopera familiare prevalente	1	10	9	67	86
Con manodopera extrafamiliare prevalente	4	9	10	45	62
Conduzione con salariati	88	3	23	30	106
TOTALE	93	22	42	142	254
ZONE ALTIMETRICHE					
Montagna	6	1	8	10	22
Collina	87	21	34	132	232
Pianura	-	-	-	-	-
TOTALE	93	22	42	142	254
MASCHI					
FORME DI CONDUZIONE					
Conduzione diretta del coltivatore	4	19	16	112	144
Con manodopera familiare prevalente	-	10	7	67	83
Con manodopera extrafamiliare prevalente	4	9	9	45	61
Conduzione con salariati	83	2	23	29	104
TOTALE	87	21	39	141	248
ZONE ALTIMETRICHE					
Montagna	6	1	7	10	21
Collina	81	20	32	131	227
Pianura	-	-	-	-	-
TOTALE	87	21	39	141	248
FEMMINE					
FORME DI CONDUZIONE					
Conduzione diretta del coltivatore	1	-	3	5	9
Con manodopera familiare prevalente	1	-	2	3	6
Con manodopera extrafamiliare prevalente	-	-	1	2	3
Conduzione con salariati	28	1	2	4	31
TOTALE	29	1	5	9	40
ZONE ALTIMETRICHE					
Montagna	1	-	1	2	4
Collina	28	1	4	7	36
Pianura	-	-	-	-	-
TOTALE	29	1	5	9	40

**Tavola 2.58 - Giornate di lavoro aziendale per categoria di manodopera familiare, forma di conduzione, zona altimetrica e sesso**

FORME DI CONDUZIONE		FAMILIARI E PARENTI DEL CONDUTTORE			Totale
ZONE ALTIMETRICHE	Conduttore	Coniuge	Altri familiari del conduttore	Parenti del conduttore	
TOTALE					
FORME DI CONDUZIONE					
Conduzione diretta del coltivatore	165.707	36.049	32.889	18.105	252.750
Con solo manodopera familiare	155.499	33.734	29.213	17.360	235.806
Con manodopera familiare prevalente	8.111	1.984	3.107	730	13.932
Con manodopera extrafamiliare prevalente	2.097	331	569	15	3.012
Conduzione con salariati	1.139	225	181	167	1.712
Conduzione a colonia parziaria appoderata	150	-	-	-	150
Altra forma di conduzione	-	-	-	-	-
TOTALE	166.996	36.274	33.070	18.272	254.612
ZONE ALTIMETRICHE					
Montagna	51.747	14.239	9.369	3.282	78.637
Collina	115.249	22.035	23.701	14.990	175.975
Pianura	-	-	-	-	-
TOTALE	166.996	36.274	33.070	18.272	254.612
MASCHI					
FORME DI CONDUZIONE					
Conduzione diretta del coltivatore	142.586	13.557	25.895	15.579	197.617
Con solo manodopera familiare	134.621	12.423	22.865	15.004	184.913
Con manodopera familiare prevalente	6.303	952	2.552	570	10.377
Con manodopera extrafamiliare prevalente	1.662	182	478	5	2.327
Conduzione con salariati	274	225	151	159	809
Conduzione a colonia parziaria appoderata	150	-	-	-	150
Altra forma di conduzione	-	-	-	-	-
TOTALE	143.010	13.782	26.046	15.738	198.576
ZONE ALTIMETRICHE					
Montagna	41.363	5.393	6.909	2.767	56.432
Collina	101.647	8.389	19.137	12.971	142.144
Pianura	-	-	-	-	-
TOTALE	143.010	13.782	26.046	15.738	198.576
FEMMINE					
FORME DI CONDUZIONE					
Conduzione diretta del coltivatore	23.121	22.492	6.994	2.526	55.133
Con solo manodopera familiare	20.878	21.311	6.348	2.356	50.893
Con manodopera familiare prevalente	1.808	1.032	555	160	3.555
Con manodopera extrafamiliare prevalente	435	149	91	10	685
Conduzione con salariati	865	-	30	8	903
Conduzione a colonia parziaria appoderata	-	-	-	-	-
Altra forma di conduzione	-	-	-	-	-
TOTALE	23.986	22.492	7.024	2.534	56.036
ZONE ALTIMETRICHE					
Montagna	10.384	8.846	2.460	515	22.205
Collina	13.602	13.646	4.564	2.019	33.831
Pianura	-	-	-	-	-
TOTALE	23.986	22.492	7.024	2.534	56.036



**Tavola 2.59 - Giornate di lavoro aziendale per categoria di altra manodopera aziendale, forma di conduzione, zona altimetrica e sesso**

	ALTRA MANODOPERA AZIENDALE				
FORME DI CONDUZIONE	DIRIGENTI E IMPIEGATI		OPERAI ED ASSIMILATI		Totale
ZONE ALTIMETRICHE	A tempo indeterminato	A tempo determinato	A tempo indeterminato	A tempo determinato	
TOTALE					
FORME DI CONDUZIONE					
Conduzione diretta del coltivatore	686	1.260	5.071	5.575	12.592
Con manodopera familiare prevalente	40	659	1.999	1.704	4.402
Con manodopera extrafamiliare prevalente	646	601	3.072	3.871	8.190
Conduzione con salariati	11.633	225	11.980	4.599	28.437
TOTALE	12.319	1.485	17.051	10.174	41.029
ZONE ALTIMETRICHE					
Montagna	572	130	4.000	1.648	6.350
Collina	11.747	1.355	13.051	8.526	34.679
Pianura	-	-	-	-	-
TOTALE	12.319	1.485	17.051	10.174	41.029
MASCHI					
FORME DI CONDUZIONE					
Conduzione diretta del coltivatore	646	1.260	4.199	5.069	11.174
Con manodopera familiare prevalente	-	659	1.387	1.668	3.714
Con manodopera extrafamiliare prevalente	646	601	2.812	3.401	7.460
Conduzione con salariati	8.742	75	11.564	3.899	24.280
TOTALE	9.388	1.335	15.763	8.968	35.454
ZONE ALTIMETRICHE					
Montagna	332	130	3.740	1.210	5.412
Collina	9.056	1.205	12.023	7.758	30.042
Pianura	-	-	-	-	-
TOTALE	9.388	1.335	15.763	8.968	35.454
FEMMINE					
FORME DI CONDUZIONE					
Conduzione diretta del coltivatore	40	-	872	506	1.418
Con manodopera familiare prevalente	40	-	612	36	688
Con manodopera extrafamiliare prevalente	-	-	260	470	730
Conduzione con salariati	2.891	150	416	700	4.157
TOTALE	2.931	150	1.288	1.206	5.575
ZONE ALTIMETRICHE					
Montagna	240	-	260	438	938
Collina	2.691	150	1.028	768	4.637
Pianura	-	-	-	-	-
TOTALE	2.931	150	1.288	1.206	5.575

**Tavola 2.60 - Componenti della manodopera familiare per categoria, classe di superficie totale, classe di superficie agricola utilizzata (SAU) e sesso**

		FAMILIARI E PARENTI DEL CONDUTTORE					
CLASSI DI SUPERFICIE TOTALE CLASSI DI SAU	Conduttore	CONIUGE		ALTRI FAMILIARI DEL CONDUTTORE		Parenti del conduttore	Totale
		Totale	Di cui che lavora in azienda	Totale	Di cui che lavorano in azienda		
TOTALE							
CLASSI DI SUPERFICIE TOTALE (in ettari)							
Senza superficie	1	-	-	2	-	-	3
Meno di 1 ettaro	965	678	296	1.013	160	160	2.816
1 -- 2	393	278	108	445	90	85	1.201
2 -- 3	208	153	77	202	46	24	587
3 -- 5	231	155	68	288	90	38	712
5 -- 10	250	160	72	273	76	53	736
10 -- 20	131	86	48	148	52	23	388
20 -- 30	39	24	15	53	21	4	120
30 -- 50	42	25	11	70	33	14	151
50 -- 100	26	15	7	37	12	6	84
100 ed oltre	24	14	8	35	16	6	79
TOTALE	2.310	1.588	710	2.566	596	413	6.877
CLASSI DI SAU (in ettari)							
Senza superficie	75	49	16	52	5	3	179
Meno di 1 ettaro	1.194	837	378	1.242	209	200	3.473
1 -- 2	398	286	111	445	89	75	1.204
2 -- 3	170	119	58	209	64	23	521
3 -- 5	189	122	59	234	75	41	586
5 -- 10	167	104	49	213	81	47	531
10 -- 20	66	43	26	80	34	15	204
20 -- 30	14	7	3	24	13	-	45
30 -- 50	14	6	3	27	16	4	51
50 -- 100	11	6	3	20	5	3	40
100 ed oltre	12	9	4	20	5	2	43
TOTALE	2.310	1.588	710	2.566	596	413	6.877
MASCHI							
CLASSI DI SUPERFICIE TOTALE (in ettari)							
Senza superficie	-	-	-	1	-	-	1
Meno di 1 ettaro	752	104	83	541	117	134	1.531
1 -- 2	312	44	37	246	67	74	676
2 -- 3	172	19	15	106	30	18	315
3 -- 5	174	34	24	160	67	34	402
5 -- 10	195	27	22	133	50	46	401
10 -- 20	99	18	13	84	39	16	217
20 -- 30	28	6	6	26	15	2	62
30 -- 50	29	6	4	43	22	10	88
50 -- 100	20	3	2	20	8	5	48
100 ed oltre	18	3	2	25	13	4	50
TOTALE	1.799	264	208	1.385	428	343	3.791
CLASSI DI SAU (in ettari)							
Senza superficie	51	11	3	34	4	3	99
Meno di 1 ettaro	924	135	112	664	153	168	1.891
1 -- 2	319	46	35	240	66	66	671
2 -- 3	135	19	13	110	44	19	283
3 -- 5	150	24	23	130	56	34	338
5 -- 10	130	14	11	107	53	35	286
10 -- 20	52	8	7	48	25	11	119
20 -- 30	9	2	2	15	11	-	26
30 -- 50	10	3	1	14	9	3	30
50 -- 100	7	2	1	11	4	2	22
100 ed oltre	12	-	-	12	3	2	26
TOTALE	1.799	264	208	1.385	428	343	3.791

**Tavola 2.60 segue - Componenti della manodopera familiare per categoria, classe di superficie totale, classe di superficie agricola utilizzata (SAU) e sesso**

		FAMILIARI E PARENTI DEL CONDUTTORE					
CLASSI DI SUPERFICIE TOTALE CLASSI DI SAU	Conduttore	CONIUGE		ALTRI FAMILIARI DEL CONDUTTORE		Parenti del conduttore	Totale
		Totale	Di cui che lavora in azienda	Totale	Di cui che lavorano in azienda		
FEMMINE							
CLASSI DI SUPERFICIE TOTALE (in ettari)							
Senza superficie	1	-	-	1	-	-	2
Meno di 1 ettaro	213	574	213	472	43	26	1.285
1 -- 2	81	234	71	199	23	11	525
2 -- 3	36	134	62	96	16	6	272
3 -- 5	57	121	44	128	23	4	310
5 -- 10	55	133	50	140	26	7	335
10 -- 20	32	68	35	64	13	7	171
20 -- 30	11	18	9	27	6	2	58
30 -- 50	13	19	7	27	11	4	63
50 -- 100	6	12	5	17	4	1	36
100 ed oltre	6	11	6	10	3	2	29
TOTALE	511	1.324	502	1.181	168	70	3.086
CLASSI DI SAU (in ettari)							
Senza superficie	24	38	13	18	1	-	80
Meno di 1 ettaro	270	702	266	578	56	32	1.582
1 -- 2	79	240	76	205	23	9	533
2 -- 3	35	100	45	99	20	4	238
3 -- 5	39	98	36	104	19	7	248
5 -- 10	37	90	38	106	28	12	245
10 -- 20	14	35	19	32	9	4	85
20 -- 30	5	5	1	9	2	-	19
30 -- 50	4	3	2	13	7	1	21
50 -- 100	4	4	2	9	1	1	18
100 ed oltre	-	9	4	8	2	-	17
TOTALE	511	1.324	502	1.181	168	70	3.086

**Tavola 2.61 - Persone per categoria di altra manodopera aziendale, classe di superficie totale, classe di superficie agricola utilizzata (SAU) e sesso**

	ALTRA MANODOPERA AZIENDALE				
CLASSI DI SUPERFICIE TOTALE CLASSI DI SAU	DIRIGENTI E IMPIEGATI		OPERAI ED ASSIMILATI		Totale
	A tempo indeterminato	A tempo determinato	A tempo indeterminato	A tempo determinato	
TOTALE					
CLASSI DI SUPERFICIE TOTALE (in ettari)					
Meno di 1 ettaro	11	1	7	48	67
1 -- 2	14	1	4	28	47
2 -- 3	9	1	1	14	25
3 -- 5	15	3	4	25	47
5 -- 10	31	7	4	29	71
10 -- 20	20	18	7	28	73
20 -- 30	11	5	6	14	36
30 -- 50	13	4	1	22	40
50 -- 100	12	1	11	30	54
100 ed oltre	39	1	38	65	143
TOTALE	175	42	83	303	603
CLASSI DI SAU (in ettari)					
Senza superficie	5	-	-	-	5
Meno di 1 ettaro	14	2	9	61	86
1 -- 2	16	1	3	28	48
2 -- 3	19	5	1	15	40
3 -- 5	18	2	4	24	48
5 -- 10	35	15	3	55	108
10 -- 20	16	12	13	12	53
20 -- 30	1	4	6	18	29
30 -- 50	6	-	5	28	39
50 -- 100	10	1	8	24	43
100 ed oltre	35	-	31	38	104
TOTALE	175	42	83	303	603
MASCHI					
CLASSI DI SUPERFICIE TOTALE (in ettari)					
Meno di 1 ettaro	7	1	5	47	60
1 -- 2	13	-	4	28	45
2 -- 3	6	1	-	14	21
3 -- 5	13	3	4	24	44
5 -- 10	22	7	4	28	61
10 -- 20	14	18	7	28	67
20 -- 30	6	5	5	13	29
30 -- 50	11	4	1	17	33
50 -- 100	9	1	10	25	45
100 ed oltre	29	1	37	59	126
TOTALE	130	41	77	283	531
CLASSI DI SAU (in ettari)					
Senza superficie	5	-	-	-	5
Meno di 1 ettaro	10	2	7	60	79
1 -- 2	14	-	3	28	45
2 -- 3	13	5	-	14	32
3 -- 5	15	2	4	24	45
5 -- 10	26	15	3	53	97
10 -- 20	8	12	11	11	42
20 -- 30	1	4	6	14	25
30 -- 50	6	-	5	23	34
50 -- 100	6	1	8	21	36
100 ed oltre	26	-	30	35	91
TOTALE	130	41	77	283	531

**Tavola 2.61 segue - Persone per categoria di altra manodopera aziendale, classe di superficie totale, classe di superficie agricola utilizzata (SAU) e sesso**

	ALTRA MANODOPERA AZIENDALE				
CLASSI DI SUPERFICIE TOTALE CLASSI DI SAU	DIRIGENTI E IMPIEGATI		OPERAI ED ASSIMILATI		Totale
	A tempo indeterminato	A tempo determinato	A tempo indeterminato	A tempo determinato	
FEMMINE					
CLASSI DI SUPERFICIE TOTALE (in ettari)					
Meno di 1 ettaro	4	-	2	1	7
1 -- 2	1	1	-	-	2
2 -- 3	3	-	1	-	4
3 -- 5	2	-	-	1	3
5 -- 10	9	-	-	1	10
10 -- 20	6	-	-	-	6
20 -- 30	5	-	1	1	7
30 -- 50	2	-	-	5	7
50 -- 100	3	-	1	5	9
100 ed oltre	10	-	1	6	17
TOTALE	45	1	6	20	72
CLASSI DI SAU (in ettari)					
Senza superficie	-	-	-	-	-
Meno di 1 ettaro	4	-	2	1	7
1 -- 2	2	1	-	-	3
2 -- 3	6	-	1	1	8
3 -- 5	3	-	-	-	3
5 -- 10	9	-	-	2	11
10 -- 20	8	-	2	1	11
20 -- 30	-	-	-	4	4
30 -- 50	-	-	-	5	5
50 -- 100	4	-	-	3	7
100 ed oltre	9	-	1	3	13
TOTALE	45	1	6	20	72

**Tavola 2.62 - Persone per categoria di manodopera familiare, forma di conduzione, zona altimetrica e sesso**

		FAMILIARI E PARENTI DEL CONDUTTORE					
FORME DI CONDUZIONE ZONE ALTIMETRICHE	Conduttore	CONIUGE		ALTRI FAMILIARI DEL CONDUTTORE		Parenti del conduttore	Totale
		Totale	Di cui che lavora in azienda	Totale	Di cui che lavorano in azienda		
TOTALE							
FORME DI CONDUZIONE							
Conduzione diretta del coltivatore	2.200	1.521	706	2.472	591	398	6.591
Con solo manodopera familiare	2.052	1.422	666	2.283	525	375	6.132
Con manodopera familiare prevalente	86	58	31	119	42	21	284
Con manodopera extrafamiliare prevalente	62	41	9	70	24	2	175
Conduzione con salariati	109	66	4	94	5	15	284
Conduzione a colonia parziaria appoderata	1	1	-	-	-	-	2
TOTALE	2.310	1.588	710	2.566	596	413	6.877
ZONE ALTIMETRICHE							
Montagna	724	500	251	754	192	79	2.057
Collina	1.586	1.088	459	1.812	404	334	4.820
Pianura	-	-	-	-	-	-	-
TOTALE	2.310	1.588	710	2.566	596	413	6.877
MASCHI							
FORME DI CONDUZIONE							
Conduzione diretta del coltivatore	1.730	246	204	1.337	425	336	3.649
Con solo manodopera familiare	1.622	228	191	1.240	380	320	3.410
Con manodopera familiare prevalente	65	12	10	61	27	15	153
Con manodopera extrafamiliare prevalente	43	6	3	36	18	1	86
Conduzione con salariati	68	18	4	48	3	7	141
Conduzione a colonia parziaria appoderata	1	-	-	-	-	-	1
TOTALE	1.799	264	208	1.385	428	343	3.791
ZONE ALTIMETRICHE							
Montagna	549	85	68	407	137	65	1.106
Collina	1.250	179	140	978	291	278	2.685
Pianura	-	-	-	-	-	-	-
TOTALE	1.799	264	208	1.385	428	343	3.791
FEMMINE							
FORME DI CONDUZIONE							
Conduzione diretta del coltivatore	470	1.275	502	1.135	166	62	2.942
Con solo manodopera familiare	430	1.194	475	1.043	145	55	2.722
Con manodopera familiare prevalente	21	46	21	58	15	6	131
Con manodopera extrafamiliare prevalente	19	35	6	34	6	1	89
Conduzione con salariati	41	48	-	46	2	8	143
Conduzione a colonia parziaria appoderata	-	1	-	-	-	-	1
TOTALE	511	1.324	502	1.181	168	70	3.086
ZONE ALTIMETRICHE							
Montagna	175	415	183	347	55	14	951
Collina	336	909	319	834	113	56	2.135
Pianura	-	-	-	-	-	-	-
TOTALE	511	1.324	502	1.181	168	70	3.086

**Tavola 2.63 - Persone per categoria di altra manodopera aziendale, forma di conduzione, zona altimetrica e sesso**

	ALTRA MANODOPERA AZIENDALE				
FORME DI CONDUZIONE ZONE ALTIMETRICHE	DIRIGENTI E IMPIEGATI		OPERAI ED ASSIMILATI		Totale
	A tempo indeterminato	A tempo determinato	A tempo indeterminato	A tempo determinato	
TOTALE					
FORME DI CONDUZIONE					
Conduzione diretta del coltivatore	5	38	25	203	271
Con manodopera familiare prevalente	1	17	12	111	141
Con manodopera extrafamiliare prevalente	4	21	13	92	130
Conduzione con salariati	170	4	58	100	332
TOTALE	175	42	83	303	603
ZONE ALTIMETRICHE					
Montagna	9	2	21	27	59
Collina	166	40	62	276	544
Pianura	-	-	-	-	-
TOTALE	175	42	83	303	603
MASCHI					
FORME DI CONDUZIONE					
Conduzione diretta del coltivatore	4	38	21	196	259
Con manodopera familiare prevalente	-	17	9	108	134
Con manodopera extrafamiliare prevalente	4	21	12	88	125
Conduzione con salariati	126	3	56	87	272
TOTALE	130	41	77	283	531
ZONE ALTIMETRICHE					
Montagna	7	2	20	23	52
Collina	123	39	57	260	479
Pianura	-	-	-	-	-
TOTALE	130	41	77	283	531
FEMMINE					
FORME DI CONDUZIONE					
Conduzione diretta del coltivatore	1	-	4	7	12
Con manodopera familiare prevalente	1	-	3	3	7
Con manodopera extrafamiliare prevalente	-	-	1	4	5
Conduzione con salariati	44	1	2	13	60
TOTALE	45	1	6	20	72
ZONE ALTIMETRICHE					
Montagna	2	-	1	4	7
Collina	43	1	5	16	65
Pianura	-	-	-	-	-
TOTALE	45	1	6	20	72

**Tavola 2.64 - Componenti la famiglia del conduttore per numero di componenti, classe di superficie agricola utilizzata (SAU) , classe di giornate di lavoro aziendale e sesso**

	NUMERO DI COMPONENTI							
CLASSI DI SAU CLASSI DI GIORNATE DI LAVORO AZIENDALE	1	2	3	4	5	6 ED OLTRE		Totale
						Famiglie	Componenti	
TOTALE								
CLASSI DI SAU (in ettari)								
Senza superficie	17	52	63	44	-	-	-	176
Meno di 1 ettaro	199	776	801	972	350	27	175	3.273
1 -- 2	58	248	285	332	145	9	61	1.129
2 -- 3	22	110	111	152	55	7	48	498
3 -- 5	35	104	111	148	105	7	42	545
5 -- 10	29	108	102	112	75	7	58	484
10 -- 20	14	32	42	52	30	3	19	189
20 -- 30	3	2	9	16	15	-	-	45
30 -- 50	3	8	3	16	5	1	12	47
50 -- 100	2	2	3	20	10	-	-	37
100 ed oltre	2	4	3	16	10	1	6	41
TOTALE	384	1.446	1.533	1.880	800	62	421	6.464
CLASSI DI GIORNATE DI LAVORO AZIENDALE								
Meno di 50	243	907	1.157	1.503	629	16	331	4.770
50 -- 100	60	237	186	178	81	17	37	779
100 -- 200	49	202	133	136	59	14	28	607
200 -- 300	22	51	30	35	11	6	9	158
300 -- 500	10	49	27	28	20	9	16	150
500 -- 1000	-	-	-	-	-	-	-	-
1000 -- 2500	-	-	-	-	-	-	-	-
2500 ed oltre	-	-	-	-	-	-	-	-
TOTALE	384	1.446	1.533	1.880	800	62	421	6.464
MASCHI								
CLASSI DI SAU (in ettari)								
Senza superficie	10	24	39	23	-	-	-	96
Meno di 1 ettaro	135	395	424	499	184	27	86	1.723
1 -- 2	39	127	147	179	77	9	36	605
2 -- 3	12	58	59	77	30	7	28	264
3 -- 5	24	62	58	79	57	7	24	304
5 -- 10	20	58	55	57	32	7	29	251
10 -- 20	10	16	23	28	18	3	13	108
20 -- 30	2	2	5	9	8	-	-	26
30 -- 50	3	4	2	9	3	1	6	27
50 -- 100	1	1	2	9	7	-	-	20
100 ed oltre	2	2	2	12	3	1	3	24
TOTALE	258	749	816	981	419	62	225	3.448
CLASSI DI GIORNATE DI LAVORO AZIENDALE								
Meno di 50	142	335	513	688	281	16	155	2.114
50 -- 100	52	175	144	139	68	17	28	606
100 -- 200	35	156	112	110	46	14	22	481
200 -- 300	19	42	22	26	9	6	8	126
300 -- 500	10	41	25	18	15	9	12	121
500 -- 1000	-	-	-	-	-	-	-	-
1000 -- 2500	-	-	-	-	-	-	-	-
2500 ed oltre	-	-	-	-	-	-	-	-
TOTALE	258	749	816	981	419	62	225	3.448



**Tavola 2.64 segue - Componenti la famiglia del conduttore per numero di componenti , classe di superficie agricola utilizzata (SAU), classe di giornate di lavoro aziendale e sesso**

CLASSI DI SAU CLASSI DI GIORNATE DI LAVORO AZIENDALE	NUMERO DI COMPONENTI							Totale
	1	2	3	4	5	6 ED OLTRE		
						Famiglie	Componenti	
FEMMINE								
CLASSI DI SAU (in ettari)								
Senza superficie	7	28	24	21	-	-	-	80
Meno di 1 ettaro	64	381	377	473	166	27	89	1.550
1 -- 2	19	121	138	153	68	9	25	524
2 -- 3	10	52	52	75	25	7	20	234
3 -- 5	11	42	53	69	48	7	18	241
5 -- 10	9	50	47	55	43	7	29	233
10 -- 20	4	16	19	24	12	3	6	81
20 -- 30	1	-	4	7	7	-	-	19
30 -- 50	-	4	1	7	2	1	6	20
50 -- 100	1	1	1	11	3	-	-	17
100 ed oltre	-	2	1	4	7	1	3	17
TOTALE	126	697	717	899	381	62	196	3.016
CLASSI DI GIORNATE DI LAVORO AZIENDALE								
Meno di 50	101	572	644	815	348	16	176	2.656
50 -- 100	8	62	42	39	13	17	9	173
100 -- 200	14	46	21	26	13	14	6	126
200 -- 300	3	9	8	9	2	6	1	32
300 -- 500	-	8	2	10	5	9	4	29
500 -- 1000	-	-	-	-	-	-	-	-
1000 -- 2500	-	-	-	-	-	-	-	-
2500 ed oltre	-	-	-	-	-	-	-	-
TOTALE	126	697	717	899	381	62	196	3.016

**Tavola 2.65 - Componenti la famiglia del conduttore per numero di componenti, forma di conduzione, zona altimetrica e sesso**

FORME DI CONDUZIONE ZONE ALTIMETRICHE	NUMERO DI COMPONENTI							Totale
	1	2	3	4	5	6 ED OLTRE		
						Famiglie	Componenti	
TOTALE								
FORME DI CONDUZIONE								
Conduzione diretta del coltivatore	358	1.366	1.479	1.804	765	62	421	6.193
Con solo manodopera familiare	341	1.270	1.371	1.664	710	61	401	5.757
Con manodopera familiare prevalente	8	58	63	84	30	1	20	263
Con manodopera extrafamiliare prevalente	9	38	45	56	25	-	-	173
Conduzione con salariati	26	78	54	76	35	-	-	269
Conduzione a colonia parziaria appoderata	-	2	-	-	-	-	-	2
TOTALE	384	1.446	1.533	1.880	800	62	421	6.464
ZONE ALTIMETRICHE								
Montagna	124	442	528	588	230	10	66	1.978
Collina	260	1.004	1.005	1.292	570	52	355	4.486
Pianura	-	-	-	-	-	-	-	-
TOTALE	384	1.446	1.533	1.880	800	62	421	6.464
MASCHI								
FORME DI CONDUZIONE								
Conduzione diretta del coltivatore	243	711	788	943	403	62	225	3.313
Con solo manodopera familiare	235	661	735	873	373	61	213	3.090
Con manodopera familiare prevalente	4	32	33	42	15	1	12	138
Con manodopera extrafamiliare prevalente	4	18	20	28	15	-	-	85
Conduzione con salariati	15	37	28	38	16	-	-	134
Conduzione a colonia parziaria appoderata	-	1	-	-	-	-	-	1
TOTALE	258	749	816	981	419	62	225	3.448
ZONE ALTIMETRICHE								
Montagna	77	227	278	307	120	10	32	1.041
Collina	181	522	538	674	299	52	193	2.407
Pianura	-	-	-	-	-	-	-	-
TOTALE	258	749	816	981	419	62	225	3.448
FEMMINE								
FORME DI CONDUZIONE								
Conduzione diretta del coltivatore	115	655	691	861	362	62	196	2.880
Con solo manodopera familiare	106	609	636	791	337	61	188	2.667
Con manodopera familiare prevalente	4	26	30	42	15	1	8	125
Con manodopera extrafamiliare prevalente	5	20	25	28	10	-	-	88
Conduzione con salariati	11	41	26	38	19	-	-	135
Conduzione a colonia parziaria appoderata	-	1	-	-	-	-	-	1
TOTALE	126	697	717	899	381	62	196	3.016
ZONE ALTIMETRICHE								
Montagna	47	215	250	281	110	10	34	937
Collina	79	482	467	618	271	52	162	2.079
Pianura	-	-	-	-	-	-	-	-
TOTALE	126	697	717	899	381	62	196	3.016

**Tavola 2.66 - Componenti la famiglia e parenti del conduttore con attività lavorativa esercitata esclusivamente o prevalentemente presso l'azienda o fuori l'azienda per settore di attività economica, classe di superficie agricola utilizzata (SAU) e forma di conduzione**

CLASSI DI SAU FORME DI CONDUZIONE	Esclusivamente presso l'azienda	PREVALENTEMENTE PRESSO L'AZIENDA					Totale
		In agricoltura	Nell'industria	Nel commercio, pubblici esercizi e alberghi	Nei servizi (esclusa la Pubblica Ammin.)	Nella Pubblica Ammin.	
CONDUTTORE							
CLASSI DI SAU (in ettari)							
Senza superficie	49	-	-	-	-	-	-
Meno di 1 ettaro	801	-	1	1	-	-	2
1 -- 2	265	1	-	-	-	-	1
2 -- 3	120	-	-	-	-	-	-
3 -- 5	117	-	2	2	1	-	5
5 -- 10	125	-	-	-	-	-	-
10 -- 20	48	1	-	-	-	-	1
20 -- 30	11	-	-	-	-	-	-
30 -- 50	13	-	-	-	-	-	-
50 -- 100	10	-	-	-	-	-	-
100 ed oltre	10	-	-	-	-	-	-
TOTALE	1.569	2	3	3	1	-	9
FORME DI CONDUZIONE							
Conduzione diretta del coltivatore	1.504	2	3	3	1	-	9
Con solo manodopera familiare	1.414	2	3	3	1	-	9
Con manodopera familiare prevalente	58	-	-	-	-	-	-
Con manodopera extrafamiliare prevalente	32	-	-	-	-	-	-
Conduzione con salariati	64	-	-	-	-	-	-
Conduzione a colonia parziaria appoderata	1	-	-	-	-	-	-
TOTALE	1.569	2	3	3	1	-	9
CONIUGE							
CLASSI DI SAU (in ettari)							
Senza superficie	30	-	-	-	-	-	-
Meno di 1 ettaro	602	-	-	-	-	-	-
1 -- 2	203	-	-	-	-	-	-
2 -- 3	87	-	-	-	1	-	1
3 -- 5	79	-	-	-	1	-	1
5 -- 10	82	-	-	-	-	-	-
10 -- 20	31	-	-	-	-	-	-
20 -- 30	5	-	-	-	-	-	-
30 -- 50	4	-	-	-	-	-	-
50 -- 100	4	-	-	-	-	-	-
100 ed oltre	8	-	-	-	-	-	-
TOTALE	1.135	-	-	-	2	-	2
FORME DI CONDUZIONE							
Conduzione diretta del coltivatore	1.091	-	-	-	2	-	2
Con solo manodopera familiare	1.026	-	-	-	1	-	1
Con manodopera familiare prevalente	37	-	-	-	1	-	1
Con manodopera extrafamiliare prevalente	28	-	-	-	-	-	-
Conduzione con salariati	43	-	-	-	-	-	-
Conduzione a colonia parziaria appoderata	1	-	-	-	-	-	-
TOTALE	1.135	-	-	-	2	-	2

**Tavola 2.66 segue - Componenti la famiglia e parenti del conduttore con attività lavorativa esercitata esclusivamente o prevalentemente presso l'azienda o fuori l'azienda per settore di attività economica, classe di superficie agricola utilizzata (SAU) e forma di conduzione**

CLASSI DI SAU FORME DI CONDUZIONE	Esclusivamente presso l'azienda	PREVALENTEMENTE PRESSO L'AZIENDA					Totale
		In agricoltura	Nell'industria	Nel commercio, pubblici esercizi e alberghi	Nei servizi (esclusa la Pubblica Ammin.)	Nella Pubblica Ammin.	
ALTRI FAMILIARI CHE LAVORANO IN AZIENDA							
CLASSI DI SAU (in ettari)							
Senza superficie	4	-	-	-	-	-	-
Meno di 1 ettaro	90	-	2	-	-	-	2
1 -- 2	40	-	-	-	-	-	-
2 -- 3	34	-	-	-	-	-	-
3 -- 5	39	-	2	-	-	-	2
5 -- 10	41	-	-	-	-	-	-
10 -- 20	21	-	-	-	-	-	-
20 -- 30	3	-	-	-	1	-	1
30 -- 50	14	-	-	-	-	-	-
50 -- 100	2	-	-	-	-	-	-
100 ed oltre	1	-	-	-	-	-	-
TOTALE	289	-	4	-	1	-	5
FORME DI CONDUZIONE							
Conduzione diretta del coltivatore	288	-	4	-	1	-	5
Con solo manodopera familiare	263	-	4	-	-	-	4
Con manodopera familiare prevalente	15	-	-	-	1	-	1
Con manodopera extrafamiliare prevalente	10	-	-	-	-	-	-
Conduzione con salariati	1	-	-	-	-	-	-
Conduzione a colonia parziaria appoderata	-	-	-	-	-	-	-
TOTALE	289	-	4	-	1	-	5
PARENTI							
CLASSI DI SAU (in ettari)							
Senza superficie	2	-	-	-	-	-	-
Meno di 1 ettaro	112	-	-	-	-	-	-
1 -- 2	37	-	-	-	-	-	-
2 -- 3	11	-	-	-	-	-	-
3 -- 5	17	-	-	-	-	-	-
5 -- 10	23	-	-	-	-	-	-
10 -- 20	9	-	-	-	-	-	-
20 -- 30	-	-	-	-	-	-	-
30 -- 50	2	-	-	-	-	-	-
50 -- 100	1	-	-	-	1	-	1
100 ed oltre	2	-	-	-	-	-	-
TOTALE	216	-	-	-	1	-	1
FORME DI CONDUZIONE							
Conduzione diretta del coltivatore	208	-	-	-	1	-	1
Con solo manodopera familiare	198	-	-	-	1	-	1
Con manodopera familiare prevalente	9	-	-	-	-	-	-
Con manodopera extrafamiliare prevalente	1	-	-	-	-	-	-
Conduzione con salariati	8	-	-	-	-	-	-
Conduzione a colonia parziaria appoderata	-	-	-	-	-	-	-
TOTALE	216	-	-	-	1	-	1

**Tavola 2.66 segue - Componenti la famiglia e parenti del conduttore con attività lavorativa esercitata esclusivamente o prevalentemente presso l'azienda o fuori l'azienda per settore di attività economica, classe di superficie agricola utilizzata (SAU) e forma di conduzione**

CLASSI DI SAU FORME DI CONDUZIONE	PREVALENTEMENTE FUORI L'AZIENDA					Totale
	In agricoltura	Nell'industria	Nel commercio, pubblici esercizi e alberghi	Nei servizi (esclusa la Pubblica Ammin.)	Nella Pubblica Ammin.	
CONDUTTORE						
CLASSI DI SAU (in ettari)						
Senza superficie	1	14	4	7	-	26
Meno di 1 ettaro	9	208	82	71	21	391
1 -- 2	3	65	28	34	2	132
2 -- 3	2	20	15	9	4	50
3 -- 5	1	28	15	16	7	67
5 -- 10	1	22	8	10	1	42
10 -- 20	1	10	2	4	-	17
20 -- 30	1	1	1	-	-	3
30 -- 50	-	1	-	-	-	1
50 -- 100	1	-	-	-	-	1
100 ed oltre	1	1	-	-	-	2
TOTALE	21	370	155	151	35	732
FORME DI CONDUZIONE						
Conduzione diretta del coltivatore	21	349	143	140	34	687
Con solo manodopera familiare	19	325	125	130	30	629
Con manodopera familiare prevalente	-	12	9	4	3	28
Con manodopera extrafamiliare prevalente	2	12	9	6	1	30
Conduzione con salariati	-	21	12	11	1	45
TOTALE	21	370	155	151	35	732
CONIUGE						
CLASSI DI SAU (in ettari)						
Senza superficie	-	9	4	5	1	19
Meno di 1 ettaro	3	124	51	41	16	235
1 -- 2	-	40	19	21	3	83
2 -- 3	-	10	8	11	2	31
3 -- 5	-	13	11	14	4	42
5 -- 10	1	12	5	4	-	22
10 -- 20	-	4	3	3	2	12
20 -- 30	-	1	-	1	-	2
30 -- 50	1	1	-	-	-	2
50 -- 100	-	1	1	-	-	2
100 ed oltre	-	-	1	-	-	1
TOTALE	5	215	103	100	28	451
FORME DI CONDUZIONE						
Conduzione diretta del coltivatore	4	204	98	96	26	428
Con solo manodopera familiare	4	190	88	90	23	395
Con manodopera familiare prevalente	-	9	3	5	3	20
Con manodopera extrafamiliare prevalente	-	5	7	1	-	13
Conduzione con salariati	1	11	5	4	2	23
TOTALE	5	215	103	100	28	451

**Tavola 2.66 segue - Componenti la famiglia e parenti del conduttore con attività lavorativa esercitata esclusivamente o prevalentemente presso l'azienda o fuori l'azienda per settore di attività economica, classe di superficie agricola utilizzata (SAU) e forma di conduzione**

CLASSI DI SAU FORME DI CONDUZIONE	PREVALENTEMENTE FUORI L'AZIENDA					Totale
	In agricoltura	Nell'industria	Nel commercio, pubblici esercizi e alberghi	Nei servizi (esclusa la Pubblica Ammin.)	Nella Pubblica Ammin.	
ALTRI FAMILIARI CHE LAVORANO IN AZIENDA						
CLASSI DI SAU (in ettari)						
Senza superficie	-	-	1	-	-	1
Meno di 1 ettaro	3	68	21	21	4	117
1 -- 2	4	21	5	14	5	49
2 -- 3	5	13	3	8	1	30
3 -- 5	-	16	6	11	1	34
5 -- 10	1	23	4	9	3	40
10 -- 20	-	7	4	2	-	13
20 -- 30	2	4	3	-	-	9
30 -- 50	-	2	-	-	-	2
50 -- 100	-	-	-	3	-	3
100 ed oltre	1	-	-	3	-	4
TOTALE	16	154	47	71	14	302
FORME DI CONDUZIONE						
Conduzione diretta del coltivatore	15	153	46	70	14	298
Con solo manodopera familiare	14	137	40	55	12	258
Con manodopera familiare prevalente	1	9	6	8	2	26
Con manodopera extrafamiliare prevalente	-	7	-	7	-	14
Conduzione con salariati	1	1	1	1	-	4
TOTALE	16	154	47	71	14	302
PARENTI						
CLASSI DI SAU (in ettari)						
Senza superficie	-	1	-	-	-	1
Meno di 1 ettaro	3	46	17	10	12	88
1 -- 2	1	20	7	9	1	38
2 -- 3	-	7	2	2	1	12
3 -- 5	-	12	4	5	3	24
5 -- 10	3	8	3	9	1	24
10 -- 20	-	4	2	-	-	6
20 -- 30	-	-	-	-	-	-
30 -- 50	1	-	-	1	-	2
50 -- 100	-	-	1	-	-	1
100 ed oltre	-	-	-	-	-	-
TOTALE	8	98	36	36	18	196
FORME DI CONDUZIONE						
Conduzione diretta del coltivatore	6	95	35	36	17	189
Con solo manodopera familiare	6	91	30	34	15	176
Con manodopera familiare prevalente	-	3	5	2	2	12
Con manodopera extrafamiliare prevalente	-	1	-	-	-	1
Conduzione con salariati	2	3	1	-	1	7
TOTALE	8	98	36	36	18	196

**Tavola 2.67 - Capi azienda per classe di superficie totale, titolo di studio e sesso**

CLASSI DI SUPERFICIE TOTALE TITOLI DI STUDIO	CAPI AZIENDA				
	Conduttore	Coniuge	Familiare	Parente	Altra persona
TOTALE					
CLASSI DI SUPERFICIE TOTALE					
Senza superficie	1	-	-	-	-
Meno di 1 ettaro	919	19	10	17	7
1 -- 2	374	10	5	4	7
2 -- 3	204	3	1	-	6
3 -- 5	224	3	2	2	17
5 -- 10	242	3	4	1	19
10 -- 20	129	-	1	1	10
20 -- 30	38	-	1	-	9
30 -- 50	37	1	2	2	3
50 -- 100	24	2	-	-	6
100 ed oltre	24	-	-	-	12
<b>TOTALE</b>	<b>2.216</b>	<b>41</b>	<b>26</b>	<b>27</b>	<b>96</b>
TITOLI DI STUDIO					
Conseguito in scuole ad indirizzo agrario	24	-	-	1	5
<i>Laurea o diploma universitario</i>	4	-	-	-	2
<i>Diploma di scuola media superiore</i>	20	-	-	1	3
Conseguito in altri tipi di scuole	2.074	36	25	25	91
<i>Laurea o diploma universitario</i>	66	1	1	-	21
<i>Diploma di scuola media superiore</i>	333	6	4	2	39
<i>Licenza di scuola media inferiore</i>	396	5	6	3	19
<i>Licenza di scuola elementare</i>	1.279	24	14	20	12
Capi azienda privi di titolo di studio	118	5	1	1	-
<b>TOTALE</b>	<b>2.216</b>	<b>41</b>	<b>26</b>	<b>27</b>	<b>96</b>
Capi azienda che frequentano o hanno frequentato corsi professionali	98	3	-	2	11
MASCHI					
CLASSI DI SUPERFICIE TOTALE					
Senza superficie	-	-	-	-	-
Meno di 1 ettaro	735	18	9	16	7
1 -- 2	303	8	4	4	7
2 -- 3	170	2	1	-	6
3 -- 5	171	3	2	2	15
5 -- 10	191	3	4	1	17
10 -- 20	98	-	1	1	10
20 -- 30	28	-	1	-	6
30 -- 50	26	-	2	1	3
50 -- 100	19	1	-	-	6
100 ed oltre	18	-	-	-	11
<b>TOTALE</b>	<b>1.759</b>	<b>35</b>	<b>24</b>	<b>25</b>	<b>88</b>
TITOLI DI STUDIO					
Conseguito in scuole ad indirizzo agrario	19	-	-	1	5
<i>Laurea o diploma universitario</i>	1	-	-	-	2
<i>Diploma di scuola media superiore</i>	18	-	-	1	3
Conseguito in altri tipi di scuole	1.647	33	23	24	83
<i>Laurea o diploma universitario</i>	48	1	1	-	19
<i>Diploma di scuola media superiore</i>	254	6	3	2	34
<i>Licenza di scuola media inferiore</i>	300	5	6	2	19
<i>Licenza di scuola elementare</i>	1.045	21	13	20	11
Capi azienda privi di titolo di studio	93	2	1	-	-
<b>TOTALE</b>	<b>1.759</b>	<b>35</b>	<b>24</b>	<b>25</b>	<b>88</b>
Capi azienda che frequentano o hanno frequentato corsi professionali	82	3	-	2	11

**Tavola 2.67 segue - Capi azienda per classe di superficie totale, titolo di studio e sesso**

CLASSI DI SUPERFICIE TOTALE TITOLI DI STUDIO	CAPI AZIENDA				
	Conduttore	Coniuge	Familiare	Parente	Altra persona
FEMMINE					
CLASSI DI SUPERFICIE TOTALE					
Senza superficie	1	-	-	-	-
Meno di 1 ettaro	184	1	1	1	-
1 -- 2	71	2	1	-	-
2 -- 3	34	1	-	-	-
3 -- 5	53	-	-	-	2
5 -- 10	51	-	-	-	2
10 -- 20	31	-	-	-	-
20 -- 30	10	-	-	-	3
30 -- 50	11	1	-	1	-
50 -- 100	5	1	-	-	-
100 ed oltre	6	-	-	-	1
<b>TOTALE</b>	<b>457</b>	<b>6</b>	<b>2</b>	<b>2</b>	<b>8</b>
TITOLI DI STUDIO					
Conseguito in scuole ad indirizzo agrario	5	-	-	-	-
<i>Laurea o diploma universitario</i>	3	-	-	-	-
<i>Diploma di scuola media superiore</i>	2	-	-	-	-
Conseguito in altri tipi di scuole	427	3	2	1	8
<i>Laurea o diploma universitario</i>	18	-	-	-	2
<i>Diploma di scuola media superiore</i>	79	-	1	-	5
<i>Licenza di scuola media inferiore</i>	96	-	-	1	-
<i>Licenza di scuola elementare</i>	234	3	1	-	1
<i>Capi azienda privi di titolo di studio</i>	25	3	-	1	-
<b>TOTALE</b>	<b>457</b>	<b>6</b>	<b>2</b>	<b>2</b>	<b>8</b>
Capi azienda che frequentano o hanno frequentato corsi professionali	16	-	-	-	-



**Tavola 2.68 - Giornate di lavoro dei capi azienda per classe di superficie totale, titolo di studio e sesso**

CLASSI DI SUPERFICIE TOTALE TITOLI DI STUDIO	CAPI AZIENDA				
	Conduttore	Coniuge	Familiare	Parente	Altra persona
TOTALE					
CLASSI DI SUPERFICIE TOTALE					
Senza superficie	1	-	-	-	-
Meno di 1 ettaro	54.433	1.283	597	828	98
1 -- 2	22.325	912	535	125	402
2 -- 3	17.297	135	60	-	72
3 -- 5	19.118	414	90	210	703
5 -- 10	21.820	50	545	365	571
10 -- 20	13.035	-	250	7	322
20 -- 30	4.784	-	25	-	305
30 -- 50	4.590	5	215	110	90
50 -- 100	3.211	470	-	-	819
100 ed oltre	4.473	-	-	-	2.147
<b>TOTALE</b>	<b>165.087</b>	<b>3.269</b>	<b>2.317</b>	<b>1.645</b>	<b>5.529</b>
TITOLI DI STUDIO					
Conseguito in scuole ad indirizzo agrario	2.029	-	-	2	643
<i>Laurea o diploma universitario</i>	496	-	-	-	130
<i>Diploma di scuola media superiore</i>	1.533	-	-	2	513
Conseguito in altri tipi di scuole	150.919	2.359	2.272	1.563	4.886
<i>Laurea o diploma universitario</i>	2.364	110	200	-	851
<i>Diploma di scuola media superiore</i>	19.829	191	275	80	1.989
<i>Licenza di scuola media inferiore</i>	25.646	253	690	120	1.319
<i>Licenza di scuola elementare</i>	103.080	1.805	1.107	1.363	727
Capi azienda privi di titolo di studio	12.139	910	45	80	-
<b>TOTALE</b>	<b>165.087</b>	<b>3.269</b>	<b>2.317</b>	<b>1.645</b>	<b>5.529</b>
MASCHI					
CLASSI DI SUPERFICIE TOTALE					
Senza superficie	-	-	-	-	-
Meno di 1 ettaro	49.261	1.263	567	748	98
1 -- 2	19.888	782	395	125	402
2 -- 3	15.300	35	60	-	72
3 -- 5	15.983	414	90	210	553
5 -- 10	18.203	50	545	365	535
10 -- 20	9.930	-	250	7	322
20 -- 30	3.531	-	25	-	250
30 -- 50	3.799	-	215	80	90
50 -- 100	2.651	110	-	-	819
100 ed oltre	3.766	-	-	-	1.835
<b>TOTALE</b>	<b>142.312</b>	<b>2.654</b>	<b>2.147</b>	<b>1.535</b>	<b>4.976</b>
TITOLI DI STUDIO					
Conseguito in scuole ad indirizzo agrario	1.483	-	-	2	643
<i>Laurea o diploma universitario</i>	160	-	-	-	130
<i>Diploma di scuola media superiore</i>	1.323	-	-	2	513
Conseguito in altri tipi di scuole	129.711	2.304	2.102	1.533	4.333
<i>Laurea o diploma universitario</i>	1.633	110	200	-	721
<i>Diploma di scuola media superiore</i>	14.809	191	135	80	1.571
<i>Licenza di scuola media inferiore</i>	20.052	253	690	90	1.319
<i>Licenza di scuola elementare</i>	93.217	1.750	1.077	1.363	722
Capi azienda privi di titolo di studio	11.118	350	45	-	-
<b>TOTALE</b>	<b>142.312</b>	<b>2.654</b>	<b>2.147</b>	<b>1.535</b>	<b>4.976</b>

**Tavola 2.68 segue - Giornate di lavoro dei capi azienda per classe di superficie totale, titolo di studio e sesso**

CLASSI DI SUPERFICIE TOTALE TITOLI DI STUDIO	CAPI AZIENDA				
	Conduttore	Coniuge	Familiare	Parente	Altra persona
FEMMINE					
CLASSI DI SUPERFICIE TOTALE					
Senza superficie	1	-	-	-	-
Meno di 1 ettaro	5.172	20	30	80	-
1 -- 2	2.437	130	140	-	-
2 -- 3	1.997	100	-	-	-
3 -- 5	3.135	-	-	-	150
5 -- 10	3.617	-	-	-	36
10 -- 20	3.105	-	-	-	-
20 -- 30	1.253	-	-	-	55
30 -- 50	791	5	-	30	-
50 -- 100	560	360	-	-	-
100 ed oltre	707	-	-	-	312
<b>TOTALE</b>	<b>22.775</b>	<b>615</b>	<b>170</b>	<b>110</b>	<b>553</b>
TITOLI DI STUDIO					
Conseguito in scuole ad indirizzo agrario	546	-	-	-	-
<i>Laurea o diploma universitario</i>	336	-	-	-	-
<i>Diploma di scuola media superiore</i>	210	-	-	-	-
Conseguito in altri tipi di scuole	21.208	55	170	30	553
<i>Laurea o diploma universitario</i>	731	-	-	-	130
<i>Diploma di scuola media superiore</i>	5.020	-	140	-	418
<i>Licenza di scuola media inferiore</i>	5.594	-	-	30	-
<i>Licenza di scuola elementare</i>	9.863	55	30	-	5
Capi azienda privi di titolo di studio	1.021	560	-	80	-
<b>TOTALE</b>	<b>22.775</b>	<b>615</b>	<b>170</b>	<b>110</b>	<b>553</b>

**Tavola 2.69 - Capi azienda per classe di età (in anni compiuti), classe di giornate di lavoro e sesso**

CLASSI DI ETÀ' CLASSI DI GIORNATE DI LAVORO	CAPI AZIENDA				
	Conduttore	Coniuge	Familiare	Parente	Altra persona
TOTALE					
CLASSI DI ETÀ'					
Meno di 20	4	-	-	-	-
20 -- 24	9	-	-	-	1
25 -- 29	20	-	2	-	2
30 -- 34	32	-	2	-	4
35 -- 39	67	-	-	1	8
40 -- 44	96	1	4	1	8
45 -- 49	138	1	3	4	11
50 -- 54	265	5	4	2	17
55 -- 59	263	1	2	2	8
60 -- 64	338	12	5	2	15
65 ed oltre	984	21	4	15	22
<b>TOTALE</b>	<b>2.216</b>	<b>41</b>	<b>26</b>	<b>27</b>	<b>96</b>
CLASSI DI GIORNATE DI LAVORO					
Meno di 10	288	4	1	3	23
10 -- 20	299	5	2	3	26
20 -- 30	161	6	4	4	4
30 -- 50	268	5	5	6	11
50 -- 100	521	7	8	6	13
100 -- 200	456	9	1	3	7
200 -- 250	86	2	1	1	4
250 -- 300	29	1	1	-	3
300 ed oltre	108	2	3	1	5
<b>TOTALE</b>	<b>2.216</b>	<b>41</b>	<b>26</b>	<b>27</b>	<b>96</b>
MASCHI					
CLASSI DI ETÀ'					
Meno di 20	3	-	-	-	-
20 -- 24	7	-	-	-	1
25 -- 29	16	-	2	-	1
30 -- 34	24	-	2	-	4
35 -- 39	51	-	-	1	7
40 -- 44	69	1	3	1	7
45 -- 49	104	1	3	3	11
50 -- 54	209	5	4	2	14
55 -- 59	212	-	2	2	8
60 -- 64	284	11	4	2	15
65 ed oltre	780	17	4	14	20
<b>TOTALE</b>	<b>1.759</b>	<b>35</b>	<b>24</b>	<b>25</b>	<b>88</b>
CLASSI DI GIORNATE DI LAVORO					
Meno di 10	176	3	1	3	21
10 -- 20	201	5	2	3	26
20 -- 30	129	5	4	4	3
30 -- 50	208	4	4	5	9
50 -- 100	461	7	8	5	12
100 -- 200	387	7	-	3	6
200 -- 250	74	2	1	1	4
250 -- 300	25	1	1	-	3
300 ed oltre	98	1	3	1	4
<b>TOTALE</b>	<b>1.759</b>	<b>35</b>	<b>24</b>	<b>25</b>	<b>88</b>

**Tavola 2.69 segue - Capi azienda per classe di età (in anni compiuti), classe di giornate di lavoro e sesso**

CLASSI DI ETÀ' CLASSI DI GIORNATE DI LAVORO	CAPI AZIENDA				
	Conduttore	Coniuge	Familiare	Parente	Altra persona
FEMMINE					
CLASSI DI ETÀ'					
Meno di 20	1	-	-	-	-
20 -- 24	2	-	-	-	-
25 -- 29	4	-	-	-	1
30 -- 34	8	-	-	-	-
35 -- 39	16	-	-	-	1
40 -- 44	27	-	1	-	1
45 -- 49	34	-	-	1	-
50 -- 54	56	-	-	-	3
55 -- 59	51	1	-	-	-
60 -- 64	54	1	1	-	-
65 ed oltre	204	4	-	1	2
<b>TOTALE</b>	<b>457</b>	<b>6</b>	<b>2</b>	<b>2</b>	<b>8</b>
CLASSI DI GIORNATE DI LAVORO					
Meno di 10	112	1	-	-	2
10 -- 20	98	-	-	-	-
20 -- 30	32	1	-	-	1
30 -- 50	60	1	1	1	2
50 -- 100	60	-	-	1	1
100 -- 200	69	2	1	-	1
200 -- 250	12	-	-	-	-
250 -- 300	4	-	-	-	-
300 ed oltre	10	1	-	-	1
<b>TOTALE</b>	<b>457</b>	<b>6</b>	<b>2</b>	<b>2</b>	<b>8</b>

**Tavola 2.70 - Giornate di lavoro dei capi azienda per classe di età (in anni compiuti), classe di giornate di lavoro e sesso**

CLASSI DI ETÀ' CLASSI DI GIORNATE DI LAVORO	CAPI AZIENDA				
	Conduttore	Coniuge	Familiare	Parente	Altra persona
TOTALE					
CLASSI DI ETÀ'					
Meno di 20	172	-	-	-	-
20 -- 24	945	-	-	-	212
25 -- 29	1.594	-	80	-	313
30 -- 34	2.467	-	310	-	43
35 -- 39	4.890	-	-	10	701
40 -- 44	5.596	40	560	2	577
45 -- 49	9.871	148	330	200	774
50 -- 54	15.824	154	122	56	1.076
55 -- 59	18.732	30	115	80	365
60 -- 64	27.385	979	165	415	377
65 ed oltre	77.611	1.918	635	882	1.091
<b>TOTALE</b>	<b>165.087</b>	<b>3.269</b>	<b>2.317</b>	<b>1.645</b>	<b>5.529</b>
CLASSI DI GIORNATE DI LAVORO					
Meno di 10	654	14	1	15	48
10 -- 20	3.303	55	25	35	270
20 -- 30	3.333	132	91	80	92
30 -- 50	9.608	170	165	190	365
50 -- 100	31.468	460	485	360	746
100 -- 200	56.608	1.108	140	400	840
200 -- 250	17.817	400	200	200	852
250 -- 300	7.577	250	250	-	780
300 ed oltre	34.719	680	960	365	1.536
<b>TOTALE</b>	<b>165.087</b>	<b>3.269</b>	<b>2.317</b>	<b>1.645</b>	<b>5.529</b>
MASCHI					
CLASSI DI ETÀ'					
Meno di 20	60	-	-	-	-
20 -- 24	735	-	-	-	212
25 -- 29	1.124	-	80	-	312
30 -- 34	2.128	-	310	-	43
35 -- 39	3.479	-	-	10	666
40 -- 44	3.888	40	420	2	265
45 -- 49	7.802	148	330	170	774
50 -- 54	13.340	154	122	56	896
55 -- 59	15.848	-	115	80	365
60 -- 64	23.770	879	135	415	377
65 ed oltre	70.138	1.433	635	802	1.066
<b>TOTALE</b>	<b>142.312</b>	<b>2.654</b>	<b>2.147</b>	<b>1.535</b>	<b>4.976</b>
CLASSI DI GIORNATE DI LAVORO					
Meno di 10	413	9	1	15	42
10 -- 20	2.273	55	25	35	270
20 -- 30	2.691	112	91	80	72
30 -- 50	7.477	140	135	160	300
50 -- 100	27.861	460	485	280	696
100 -- 200	48.333	908	-	400	740
200 -- 250	15.329	400	200	200	852
250 -- 300	6.536	250	250	-	780
300 ed oltre	31.399	320	960	365	1.224
<b>TOTALE</b>	<b>142.312</b>	<b>2.654</b>	<b>2.147</b>	<b>1.535</b>	<b>4.976</b>

**Tavola 2.70 segue - Giornate di lavoro dei capi azienda per classe di età (in anni compiuti), classe di giornate di lavoro e sesso**

CLASSI DI ETÀ' CLASSI DI GIORNATE DI LAVORO	CAPI AZIENDA				
	Conduttore	Coniuge	Familiare	Parente	Altra persona
FEMMINE					
CLASSI DI ETÀ'					
Meno di 20	112	-	-	-	-
20 -- 24	210	-	-	-	-
25 -- 29	470	-	-	-	1
30 -- 34	339	-	-	-	-
35 -- 39	1.411	-	-	-	35
40 -- 44	1.708	-	140	-	312
45 -- 49	2.069	-	-	30	-
50 -- 54	2.484	-	-	-	180
55 -- 59	2.884	30	-	-	-
60 -- 64	3.615	100	30	-	-
65 ed oltre	7.473	485	-	80	25
<b>TOTALE</b>	<b>22.775</b>	<b>615</b>	<b>170</b>	<b>110</b>	<b>553</b>
CLASSI DI GIORNATE DI LAVORO					
Meno di 10	241	5	-	-	6
10 -- 20	1.030	-	-	-	-
20 -- 30	642	20	-	-	20
30 -- 50	2.131	30	30	30	65
50 -- 100	3.607	-	-	80	50
100 -- 200	8.275	200	140	-	100
200 -- 250	2.488	-	-	-	-
250 -- 300	1.041	-	-	-	-
300 ed oltre	3.320	360	-	-	312
<b>TOTALE</b>	<b>22.775</b>	<b>615</b>	<b>170</b>	<b>110</b>	<b>553</b>

**Tavola 2.71 - Aziende interessate al contoterzismo e relativo numero di giornate di lavoro secondo l'utilizzazione dei mezzi meccanici per classe di superficie totale e classe di superficie agricola utilizzata (SAU)**

CLASSI DI SUPERFICIE TOTALE CLASSI DI SAU	AZIENDE CHE UTILIZZANO MEZZI MECCANICI						
	IN ALTRE AZIENDE AGRICOLE			IN AZIENDA E FORNITI DA			
	Totale	Di proprietà solo dell'azienda	In comproprietà	Totale	Altre aziende agricole	Organismi associativi	Imprese di esercizio e noleggio
AZIENDE							
CLASSI DI SUPERFICIE TOTALE (in ettari)							
Senza superficie	-	-	-	-	-	-	-
Meno di 1 ettaro	4	4	-	230	149	7	74
1 -- 2	4	4	-	152	82	7	63
2 -- 3	1	1	-	62	36	1	26
3 -- 5	-	-	-	77	41	3	33
5 -- 10	2	2	-	92	58	1	33
10 -- 20	1	1	-	43	22	3	18
20 -- 30	3	3	-	8	5	1	2
30 -- 50	1	1	-	12	5	-	7
50 -- 100	1	1	-	10	5	-	5
100 ed oltre	2	2	-	10	5	2	3
<b>TOTALE</b>	<b>19</b>	<b>19</b>	<b>-</b>	<b>696</b>	<b>408</b>	<b>25</b>	<b>264</b>
CLASSI DI SAU (in ettari)							
Senza superficie	1	1	-	3	1	-	2
Meno di 1 ettaro	3	3	-	254	167	8	79
1 -- 2	4	4	-	167	87	9	72
2 -- 3	1	1	-	61	34	2	25
3 -- 5	-	-	-	80	48	-	32
5 -- 10	4	4	-	73	48	1	24
10 -- 20	2	2	-	34	14	3	17
20 -- 30	-	-	-	3	2	-	1
30 -- 50	1	1	-	7	2	-	5
50 -- 100	1	1	-	6	1	-	5
100 ed oltre	2	2	-	8	4	2	2
<b>TOTALE</b>	<b>19</b>	<b>19</b>	<b>-</b>	<b>696</b>	<b>408</b>	<b>25</b>	<b>264</b>
GIORNATE DI LAVORO EFFETTUATE							
CLASSI DI SUPERFICIE TOTALE (in ettari)							
Senza superficie	-	-	-	-	-	-	-
Meno di 1 ettaro	283	283	-	524	360	35	129
1 -- 2	126	126	-	382	210	23	149
2 -- 3	70	70	-	298	200	3	95
3 -- 5	-	-	-	328	147	15	166
5 -- 10	124	124	-	532	278	10	244
10 -- 20	7	7	-	410	190	60	160
20 -- 30	270	270	-	152	95	7	50
30 -- 50	40	40	-	180	43	-	137
50 -- 100	100	100	-	156	31	-	125
100 ed oltre	350	350	-	288	187	53	48
<b>TOTALE</b>	<b>1.370</b>	<b>1.370</b>	<b>-</b>	<b>3.250</b>	<b>1.741</b>	<b>206</b>	<b>1.303</b>
CLASSI DI SAU (in ettari)							
Senza superficie	100	100	-	7	3	-	4
Meno di 1 ettaro	183	183	-	578	398	42	138
1 -- 2	126	126	-	459	227	35	197
2 -- 3	70	70	-	285	207	6	72
3 -- 5	-	-	-	388	199	-	189
5 -- 10	294	294	-	554	328	10	216
10 -- 20	107	107	-	398	149	60	189
20 -- 30	-	-	-	65	35	-	30
30 -- 50	40	40	-	105	8	-	97
50 -- 100	100	100	-	198	50	-	148
100 ed oltre	350	350	-	213	137	53	23
<b>TOTALE</b>	<b>1.370</b>	<b>1.370</b>	<b>-</b>	<b>3.250</b>	<b>1.741</b>	<b>206</b>	<b>1.303</b>

**Tavola 2.72 - Aziende interessate al contoterzismo e relativo numero di giornate di lavoro secondo l'utilizzazione dei mezzi meccanici per forma di conduzione e zona altimetrica**

FORME DI CONDUZIONE ZONE ALTIMETRICHE	AZIENDE CHE UTILIZZANO MEZZI MECCANICI						
	IN ALTRE AZIENDE AGRICOLE			IN AZIENDA E FORNITI DA			
	Totale	Di proprietà solo dell'azienda	In comproprietà	Totale	Altre aziende agricole	Organismi associativi	Imprese di esercizio e noleggio
AZIENDE							
FORME DI CONDUZIONE							
Conduzione diretta del coltivatore	18	18	-	554	346	15	194
<i>Con solo manodopera familiare</i>	18	18	-	499	314	13	173
<i>Con manodopera familiare prevalente</i>	-	-	-	27	17	2	8
<i>Con manodopera extrafamiliare prevalente</i>	-	-	-	28	15	-	13
Conduzione con salariati	1	1	-	142	62	10	70
Conduzione a colonia parziaria appoderata	-	-	-	-	-	-	-
<b>TOTALE</b>	<b>19</b>	<b>19</b>	<b>-</b>	<b>696</b>	<b>408</b>	<b>25</b>	<b>264</b>
ZONE ALTIMETRICHE							
Montagna	3	3	-	91	75	2	14
Collina	16	16	-	605	333	23	250
Pianura	-	-	-	-	-	-	-
<b>TOTALE</b>	<b>19</b>	<b>19</b>	<b>-</b>	<b>696</b>	<b>408</b>	<b>25</b>	<b>264</b>
GIORNATE DI LAVORO EFFETTUATE							
FORME DI CONDUZIONE							
Conduzione diretta del coltivatore	1.120	1.120	-	2.308	1.369	80	859
<i>Con solo manodopera familiare</i>	1.120	1.120	-	1.914	1.087	70	757
<i>Con manodopera familiare prevalente</i>	-	-	-	213	155	10	48
<i>Con manodopera extrafamiliare prevalente</i>	-	-	-	181	127	-	54
Conduzione con salariati	250	250	-	942	372	126	444
Conduzione a colonia parziaria appoderata	-	-	-	-	-	-	-
<b>TOTALE</b>	<b>1.370</b>	<b>1.370</b>	<b>-</b>	<b>3.250</b>	<b>1.741</b>	<b>206</b>	<b>1.303</b>
ZONE ALTIMETRICHE							
Montagna	350	350	-	535	494	8	33
Collina	1.020	1.020	-	2.715	1.247	198	1.270
Pianura	-	-	-	-	-	-	-
<b>TOTALE</b>	<b>1.370</b>	<b>1.370</b>	<b>-</b>	<b>3.250</b>	<b>1.741</b>	<b>206</b>	<b>1.303</b>



**Tavola 2.73 - Aziende che utilizzano mezzi meccanici in altre aziende agricole e relative giornate di lavoro, per classe di giornate di lavoro effettuate in altre aziende, classe di superficie agricola utilizzata (SAU) e classe di giornate di lavoro aziendale**

CLASSI DI SAU	CLASSI DI GIORNATE DI LAVORO EFFETTUATE IN ALTRE AZIENDE								Totale
CLASSI DI GIORNATE DI LAVORO AZIENDALE	1 -- 2	3 -- 4	5 -- 9	10 -- 14	15 -- 19	20 -- 29	30 -- 49	50 ed oltre	
	AZIENDE								
CLASSI DI SAU (in ettari)									
Senza superficie	-	-	-	-	-	-	-	1	1
Meno di 1 ettaro	2	-	-	-	-	-	-	1	3
1 -- 2	-	1	1	-	1	-	-	1	4
2 -- 3	-	-	-	-	-	-	-	1	1
5 -- 10	-	1	-	-	-	1	-	2	4
10 -- 20	-	-	1	-	-	-	-	1	2
30 -- 50	-	-	-	-	-	-	1	-	1
50 -- 100	-	-	-	-	-	-	-	1	1
100 ed oltre	-	-	-	-	-	-	-	2	2
TOTALE	2	2	2	-	1	1	1	10	19
CLASSI DI GIORNATE DI LAVORO AZIENDALE									
Meno di 50	-	-	-	-	-	-	-	2	2
50 -- 100	1	1	-	-	-	-	-	1	3
100 -- 200	-	-	-	-	-	-	-	2	2
200 -- 300	1	-	-	-	1	1	-	1	4
300 -- 500	-	1	1	-	-	-	-	2	4
500 -- 1000	-	-	1	-	-	-	-	-	1
1000 -- 2500	-	-	-	-	-	-	1	2	3
2500 ed oltre	-	-	-	-	-	-	-	-	-
TOTALE	2	2	2	-	1	1	1	10	19
GIORNATE DI LAVORO EFFETTUATE IN ALTRE AZIENDE									
CLASSI DI SAU (in ettari)									
Senza superficie	-	-	-	-	-	-	-	100	100
Meno di 1 ettaro	3	-	-	-	-	-	-	180	183
1 -- 2	-	3	5	-	18	-	-	100	126
2 -- 3	-	-	-	-	-	-	-	70	70
5 -- 10	-	4	-	-	-	20	-	270	294
10 -- 20	-	-	7	-	-	-	-	100	107
30 -- 50	-	-	-	-	-	-	40	-	40
50 -- 100	-	-	-	-	-	-	-	100	100
100 ed oltre	-	-	-	-	-	-	-	350	350
TOTALE	3	7	12	-	18	20	40	1.270	1.370
CLASSI DI GIORNATE DI LAVORO AZIENDALE									
Meno di 50	-	-	-	-	-	-	-	200	200
50 -- 100	2	3	-	-	-	-	-	70	75
100 -- 200	-	-	-	-	-	-	-	200	200
200 -- 300	1	-	-	-	18	20	-	180	219
300 -- 500	-	4	5	-	-	-	-	220	229
500 -- 1000	-	-	7	-	-	-	-	-	7
1000 -- 2500	-	-	-	-	-	-	40	400	440
2500 ed oltre	-	-	-	-	-	-	-	-	-
TOTALE	3	7	12	-	18	20	40	1.270	1.370

**Tavola 2.74 - Aziende che utilizzano mezzi meccanici in altre aziende agricole e relative giornate di lavoro per classe di giornate di lavoro effettuate in altre aziende, forma di conduzione e zona altimetrica**

FORME DI CONDUZIONE ZONE ALTIMETRICHE	CLASSI DI GIORNATE DI LAVORO EFFETTUATE IN ALTRE AZIENDE								Totale
	1 -- 2	3 -- 4	5 -- 9	10 -- 14	15 -- 19	20 -- 29	30 -- 49	50 ed oltre	
AZIENDE									
FORME DI CONDUZIONE									
Conduzione diretta del coltivatore	2	2	2	-	1	1	1	9	18
<i>Con solo manodopera familiare</i>	2	2	2	-	1	1	1	9	18
<i>Con manodopera familiare prevalente</i>	-	-	-	-	-	-	-	-	-
Conduzione con salariati	-	-	-	-	-	-	-	1	1
<b>TOTALE</b>	<b>2</b>	<b>2</b>	<b>2</b>	<b>-</b>	<b>1</b>	<b>1</b>	<b>1</b>	<b>10</b>	<b>19</b>
ZONE ALTIMETRICHE									
Montagna	-	-	-	-	-	1	-	2	3
Collina	2	2	2	-	1	-	1	8	16
Pianura	-	-	-	-	-	-	-	-	-
<b>TOTALE</b>	<b>2</b>	<b>2</b>	<b>2</b>	<b>-</b>	<b>1</b>	<b>1</b>	<b>1</b>	<b>10</b>	<b>19</b>
GIORNATE DI LAVORO EFFETTUATE IN ALTRE AZIENDE									
FORME DI CONDUZIONE									
Conduzione diretta del coltivatore	3	7	12	-	18	20	40	1.020	1.120
<i>Con solo manodopera familiare</i>	3	7	12	-	18	20	40	1.020	1.120
<i>Con manodopera familiare prevalente</i>	-	-	-	-	-	-	-	-	-
Conduzione con salariati	-	-	-	-	-	-	-	250	250
<b>TOTALE</b>	<b>3</b>	<b>7</b>	<b>12</b>	<b>-</b>	<b>18</b>	<b>20</b>	<b>40</b>	<b>1.270</b>	<b>1.370</b>
ZONE ALTIMETRICHE									
Montagna	-	-	-	-	-	20	-	330	350
Collina	3	7	12	-	18	-	40	940	1.020
Pianura	-	-	-	-	-	-	-	-	-
<b>TOTALE</b>	<b>3</b>	<b>7</b>	<b>12</b>	<b>-</b>	<b>18</b>	<b>20</b>	<b>40</b>	<b>1.270</b>	<b>1.370</b>

**Tavola 2.75 - Aziende che utilizzano mezzi meccanici extraziendali e relative giornate di lavoro extraziendale, per classe di giornate di lavoro extraziendale, classe di superficie agricola utilizzata (SAU) e classe di giornate di lavoro aziendale**

CLASSI DI SAU CLASSI DI GIORNATE DI LAVORO AZIENDALE	CLASSI DI GIORNATE DI LAVORO EXTRAZIENDALI								Totale
	1 -- 2	3 -- 4	5 -- 9	10 -- 14	15 -- 19	20 -- 29	30 -- 49	50 ed oltre	
AZIENDE									
CLASSI DI SAU (in ettari)									
Senza superficie	2	1	-	-	-	-	-	-	3
Meno di 1 ettaro	187	36	18	13	-	-	-	-	254
1 -- 2	102	40	18	5	1	1	-	-	167
2 -- 3	28	18	8	3	1	2	-	1	61
3 -- 5	31	21	12	12	1	2	1	-	80
5 -- 10	17	15	19	10	6	4	1	1	73
10 -- 20	6	6	7	4	4	3	2	2	34
20 -- 30	-	-	-	-	1	1	1	-	3
30 -- 50	-	1	3	-	1	1	1	-	7
50 -- 100	-	-	1	-	-	1	2	2	6
100 ed oltre	-	4	-	-	-	1	1	2	8
TOTALE	373	142	86	47	15	16	9	8	696
CLASSI DI GIORNATE DI LAVORO AZIENDALE									
Meno di 50	190	53	40	15	1	5	1	1	306
50 -- 100	83	24	8	8	-	1	1	-	125
100 -- 200	54	33	17	13	7	3	2	3	132
200 -- 300	17	9	7	6	2	3	1	-	45
300 -- 500	23	17	9	3	4	1	2	1	60
500 -- 1000	5	6	5	1	-	1	1	2	21
1000 -- 2500	1	-	-	1	1	1	1	1	6
2500 ed oltre	-	-	-	-	-	1	-	-	1
TOTALE	373	142	86	47	15	16	9	8	696
GIORNATE DI LAVORO EXTRAZIENDALE									
CLASSI DI SAU (in ettari)									
Senza superficie	4	3	-	-	-	-	-	-	7
Meno di 1 ettaro	231	114	103	130	-	-	-	-	578
1 -- 2	138	131	105	50	15	20	-	-	459
2 -- 3	40	59	51	30	15	40	-	50	285
3 -- 5	46	69	63	120	15	45	30	-	388
5 -- 10	28	52	113	104	97	80	30	50	554
10 -- 20	10	21	35	40	62	60	70	100	398
20 -- 30	-	-	-	-	15	20	30	-	65
30 -- 50	-	3	17	-	15	25	45	-	105
50 -- 100	-	-	8	-	-	25	65	100	198
100 ed oltre	-	13	-	-	-	20	30	150	213
TOTALE	497	465	495	474	234	335	300	450	3.250
CLASSI DI GIORNATE DI LAVORO AZIENDALE									
Meno di 50	245	176	222	152	18	105	30	50	998
50 -- 100	116	78	45	80	-	20	45	-	384
100 -- 200	72	109	103	130	111	65	65	200	855
200 -- 300	23	30	42	62	30	60	40	-	287
300 -- 500	33	53	56	30	60	20	60	50	362
500 -- 1000	7	19	27	10	-	20	30	100	213
1000 -- 2500	1	-	-	10	15	25	30	50	131
2500 ed oltre	-	-	-	-	-	20	-	-	20
TOTALE	497	465	495	474	234	335	300	450	3.250

**Tavola. 2.76 - Aziende che utilizzano mezzi meccanici extraziendali e relative giornate di lavoro extraziendale per classe di giornate di lavoro extraziendale, forma di conduzione e zona altimetrica**

FORME DI CONDUZIONE	CLASSI DI GIORNATE DI LAVORO EXTRAZIENDALE								Totale
ZONE ALTIMETRICHE	1 -- 2	3 -- 4	5 -- 9	10 -- 14	15 -- 19	20 -- 29	30 -- 49	50 ed oltre	
AZIENDE									
FORME DI CONDUZIONE									
Conduzione diretta del coltivatore	304	115	64	39	12	11	5	4	554
Con solo manodopera familiare	279	106	56	34	9	9	4	2	499
Con manodopera familiare prevalente	13	4	3	3	-	2	1	1	27
Con manodopera extrafamiliare prevalente	12	5	5	2	3	-	-	1	28
Conduzione con salariati	69	27	22	8	3	5	4	4	142
TOTALE	373	142	86	47	15	16	9	8	696
ZONE ALITIMETRICHE									
Montagna	53	11	11	7	2	4	1	2	91
Collina	320	131	75	40	13	12	8	6	605
Pianura	-	-	-	-	-	-	-	-	-
TOTALE	373	142	86	47	15	16	9	8	696
GIORNATE DI LAVORO EXTRAZIENDALE									
FORME DI CONDUZIONE									
Conduzione diretta del coltivatore	401	373	368	390	186	230	160	200	2.308
Con solo manodopera familiare	369	342	317	340	141	185	120	100	1.914
Con manodopera familiare prevalente	14	12	22	30	-	45	40	50	213
Con manodopera extrafamiliare prevalente	18	19	29	20	45	-	-	50	181
Conduzione con salariati	96	92	127	84	48	105	140	250	942
TOTALE	497	465	495	474	234	335	300	450	3.250
ZONE ALTIMETRICHE									
Montagna	71	35	59	70	30	80	40	150	535
Collina	426	430	436	404	204	255	260	300	2.715
Pianura	-	-	-	-	-	-	-	-	-
TOTALE	497	465	495	474	234	335	300	450	3.250

**Tavola 2.77 - Aziende che utilizzano mezzi meccanici extraziendali e superficie lavorata secondo le principali operazioni effettuate per classe di superficie agricola utilizzata (SAU), forma di conduzione e zona altimetrica (superficie in ettari)**

OPERAZIONI EFFETTUATE IN AZIENDA CON MEZZI EXTRAZIENDALI									
CLASSI DI SAU FORME DI CONDUZIONE ZONE ALTIMETRICHE	Totale	Affidamento completo	AFFIDAMENTO PARZIALE						
			Solo aratura	Solo semina	Solo raccolta meccanica	Aratura e semina	Aratura e raccolta meccanica	Semina e raccolta meccanica	Aratura, semina e raccolta meccanica
AZIENDE									
CLASSI DI SAU									
Senza superficie	3	-	-	-	-	-	-	-	-
Meno di 1 ettaro	254	95	42	3	5	2	-	-	-
1 -- 2	167	58	22	-	4	3	-	-	-
2 -- 3	61	14	7	1	1	2	-	-	-
3 -- 5	80	28	7	-	4	-	-	-	-
5 -- 10	73	25	2	1	2	-	-	-	-
10 -- 20	34	9	1	1	3	-	-	-	-
20 -- 30	3	1	-	-	-	-	-	-	-
30 -- 50	7	3	1	-	1	-	-	-	-
50 -- 100	6	2	-	-	-	-	-	-	-
100 ed oltre	8	2	1	-	1	-	-	-	-
TOTALE	696	237	83	6	21	7	-	-	-
FORME DI CONDUZIONE									
Conduzione diretta del coltivatore	554	148	83	6	20	7	-	-	-
Con solo manodopera familiare	499	129	82	6	19	7	-	-	-
Con manodopera familiare prevalente	27	8	1	-	1	-	-	-	-
Con manodopera extrafamiliare prevalente	28	11	-	-	-	-	-	-	-
Conduzione con salariati	142	89	-	-	1	-	-	-	-
TOTALE	696	237	83	6	21	7	-	-	-
ZONE ALTIMETRICHE									
Montagna	91	14	34	-	-	-	-	-	-
Collina	605	223	49	6	21	7	-	-	-
Pianura	-	-	-	-	-	-	-	-	-
TOTALE	696	237	83	6	21	7	-	-	-
SUPERFICIE LAVORATA									
CLASSI DI SAU									
Senza superficie	36,87	-	-	-	-	-	-	-	-
Meno di 1 ettaro	134,62	40,45	11,83	1,27	1,32	1,62	-	-	-
1 -- 2	305,48	78,59	11,36	-	3,92	6,23	-	-	-
2 -- 3	193,04	28,18	8,24	0,80	1,00	5,18	-	-	-
3 -- 5	418,01	103,58	8,40	-	7,45	-	-	-	-
5 -- 10	676,98	159,67	1,50	1,00	11,70	-	-	-	-
10 -- 20	546,58	88,24	1,00	4,00	37,31	-	-	-	-
20 -- 30	87,95	24,70	-	-	-	-	-	-	-
30 -- 50	241,26	68,00	3,47	-	32,16	-	-	-	-
50 -- 100	480,01	69,26	-	-	-	-	-	-	-
100 ed oltre	1.072,69	313,75	4,76	-	12,00	-	-	-	-
TOTALE	4.193,49	974,42	50,56	7,07	106,86	13,03	-	-	-
FORME DI CONDUZIONE									
Conduzione diretta del coltivatore	2.905,49	457,43	50,56	7,07	106,46	13,03	-	-	-
Con solo manodopera familiare	2.498,90	400,85	49,65	7,07	106,36	13,03	-	-	-
Con manodopera familiare prevalente	240,67	7,99	0,91	-	0,10	-	-	-	-
Con manodopera extrafamiliare prevalente	165,92	48,59	-	-	-	-	-	-	-
Conduzione con salariati	1.288,00	516,99	-	-	0,40	-	-	-	-
TOTALE	4.193,49	974,42	50,56	7,07	106,86	13,03	-	-	-
ZONE ALTIMETRICHE									
Montagna	370,73	204,12	13,25	-	-	-	-	-	-
Collina	3.822,76	770,30	37,31	7,07	106,86	13,03	-	-	-
Pianura	-	-	-	-	-	-	-	-	-
TOTALE	4.193,49	974,42	50,56	7,07	106,86	13,03	-	-	-

**Tavola 2.78 - Aziende con attrezzature informatiche per classe di superficie agricola utilizzata (SAU) e forma di conduzione**

CLASSI DI SAU FORME DI CONDUZIONE	AZIENDE CON ATTREZZATURE INFORMATICHE						
	Totale	Servizi amministrativi	Gestione coltivazione e/o allevamenti	Altre operazioni	UTILIZZO ABITUALE RETE INTERNET		
					Dispone di un sito proprio	Uso del commercio elettronico per la vendita di prodotti aziendali	Uso del commercio elettronico per l'acquisto di mezzi tecnici
CLASSI DI SAU (in ettari)							
Senza superficie	1	1	-	-	-	-	-
Meno di 1 ettaro	1	-	-	-	1	-	-
1 -- 2	1	1	-	-	-	-	-
2 -- 3	1	1	-	-	-	-	-
3 -- 5	4	4	-	-	2	-	1
5 -- 10	10	8	4	1	2	1	-
10 -- 20	7	7	1	-	-	1	1
20 -- 30	1	-	1	-	-	-	-
30 -- 50	4	2	2	-	-	1	1
50 -- 100	2	2	1	-	1	1	1
100 ed oltre	8	7	2	-	4	1	-
<b>TOTALE</b>	<b>40</b>	<b>33</b>	<b>11</b>	<b>1</b>	<b>10</b>	<b>5</b>	<b>4</b>
FORME DI CONDUZIONE							
Conduzione diretta del coltivatore	22	19	5	-	5	2	2
<i>Con solo manodopera familiare</i>	12	9	5	-	3	2	1
<i>Con manodopera familiare prevalente</i>	5	5	-	-	1	-	1
<i>Con manodopera extrafamiliare prevalente</i>	5	5	-	-	1	-	-
Conduzione con salariati	18	14	6	1	5	3	2
Conduzione a colonia parziaria appoderata	-	-	-	-	-	-	-
<b>TOTALE</b>	<b>40</b>	<b>33</b>	<b>11</b>	<b>1</b>	<b>10</b>	<b>5</b>	<b>4</b>

### **Capitolo 3 – Dati provinciali (Universo CEE)**





**Tavola 3.1 - Aziende e relativa superficie totale per classe di superficie totale, forma di conduzione, titolo di possesso dei terreni e zona altimetrica (superficie in ettari) - TOTALE**

FORME DI CONDUZIONE TITOLI DI POSSESSO DEI TERRENI	CLASSI DI SUPERFICIE TOTALE								Totale
	Meno di 1	1 -- 2	2 -- 5	5 -- 10	10 -- 20	20 -- 50	50 -- 100	100 ed oltre	
AZIENDE									
Solo in proprietà	452	259	287	150	74	37	7	6	1.272
Solo in affitto	8	8	14	10	4	7	-	1	52
Solo in uso gratuito	11	10	17	6	5	3	1	2	55
Parte in proprietà e parte in affitto	-	1	6	5	6	1	2	3	24
Parte in proprietà e parte in uso gratuito	2	7	12	22	10	5	1	-	59
Parte in affitto e parte in uso gratuito	-	-	1	-	-	3	2	1	7
Parte in proprietà, parte in affitto e parte in uso gratuito	-	-	1	2	2	2	1	1	9
Con solo manodopera familiare	473	285	338	195	101	58	14	14	1.478
Solo in proprietà	29	10	14	6	7	8	1	2	77
Solo in affitto	-	-	1	1	2	-	-	-	4
Parte in proprietà e parte in affitto	-	-	-	1	-	-	1	-	2
Parte in proprietà e parte in uso gratuito	-	-	2	-	-	-	-	-	2
Parte in proprietà, parte in affitto e parte in uso gratuito	-	-	-	-	-	-	1	-	1
Con manodopera familiare prevalente	29	10	17	8	9	8	3	2	86
Solo in proprietà	16	8	7	7	8	2	5	3	56
Solo in affitto	-	-	-	-	-	-	-	1	1
Solo in uso gratuito	-	1	-	-	-	-	-	-	1
Parte in proprietà e parte in affitto	-	-	-	-	1	-	-	1	2
Parte in proprietà e parte in uso gratuito	-	1	-	-	1	-	-	-	2
Con manodopera extrafamiliare prevalente	16	10	7	7	10	2	5	5	62
Solo in proprietà	43	27	40	27	11	14	4	10	176
Solo in affitto	1	1	1	-	-	2	-	1	6
Solo in uso gratuito	1	-	1	-	1	-	-	-	3
Parte in proprietà e parte in affitto	-	-	-	1	1	1	2	2	7
Parte in proprietà e parte in uso gratuito	-	-	1	2	1	1	-	-	5
Parte in affitto e parte in uso gratuito	-	-	-	-	-	-	1	1	2
Conduzione con salariati	45	28	43	30	14	18	7	14	199
Solo in uso gratuito	-	-	-	-	1	-	-	-	1
Conduzione a colonia parziaria appoderata	-	-	-	-	1	-	-	-	1
Altra forma di conduzione	-	-	-	-	-	-	-	-	-
Solo in proprietà	540	304	348	190	100	61	17	21	1.581
Solo in affitto	9	9	16	11	6	9	-	3	63
Solo in uso gratuito	12	11	18	6	7	3	1	2	60
Parte in proprietà e parte in affitto	-	1	6	7	8	2	5	6	35
Parte in proprietà e parte in uso gratuito	2	8	15	24	12	6	1	-	68
Parte in affitto e parte in uso gratuito	-	-	1	-	-	3	3	2	9
Parte in proprietà, parte in affitto e parte in uso gratuito	-	-	1	2	2	2	2	1	10
TOTALE	563	333	405	240	135	86	29	35	1.826

**Tavola 3.1 segue - Aziende e relativa superficie totale per classe di superficie totale, forma di conduzione, titolo di possesso dei terreni e zona altimetrica (superficie in ettari) - MONTAGNA**

FORME DI CONDUZIONE TITOLI DI POSSESSO DEI TERRENI	CLASSI DI SUPERFICIE TOTALE								Totale
	Meno di 1	1 -- 2	2 -- 5	5 -- 10	10 -- 20	20 -- 50	50 -- 100	100 ed oltre	
AZIENDE									
Solo in proprietà	100	69	127	81	42	25	4	4	452
Solo in affitto	1	-	-	-	3	2	-	-	6
Solo in uso gratuito	1	1	3	4	3	-	-	1	13
Parte in proprietà e parte in affitto	-	-	2	1	-	1	1	-	5
Parte in proprietà e parte in uso gratuito	2	6	10	16	9	5	1	-	49
Parte in affitto e parte in uso gratuito	-	-	-	-	-	-	-	-	-
Parte in proprietà, parte in affitto e parte in uso gratuito	-	-	-	-	1	1	-	-	2
Con solo manodopera familiare	104	76	142	102	58	34	6	5	527
Solo in proprietà	-	-	1	-	1	2	-	-	4
Solo in affitto	-	-	-	1	1	-	-	-	2
Parte in proprietà e parte in affitto	-	-	-	-	-	-	-	-	-
Parte in proprietà e parte in uso gratuito	-	-	-	-	-	-	-	-	-
Parte in proprietà, parte in affitto e parte in uso gratuito	-	-	-	-	-	-	1	-	1
Con manodopera familiare prevalente	-	-	1	1	2	2	1	-	7
Solo in proprietà	-	-	-	-	-	-	1	2	3
Solo in affitto	-	-	-	-	-	-	-	1	1
Solo in uso gratuito	-	-	-	-	-	-	-	-	-
Parte in proprietà e parte in affitto	-	-	-	-	-	-	-	-	-
Parte in proprietà e parte in uso gratuito	-	-	-	-	-	-	-	1	1
Parte in proprietà e parte in uso gratuito	-	-	-	-	-	-	-	-	-
Con manodopera extrafamiliare prevalente	-	-	-	-	-	-	1	4	5
Solo in proprietà	-	-	-	1	2	1	-	5	9
Solo in affitto	-	-	-	-	-	-	-	-	-
Solo in uso gratuito	-	-	-	-	-	-	-	-	-
Parte in proprietà e parte in affitto	-	-	-	-	-	-	-	-	-
Parte in proprietà e parte in uso gratuito	-	-	-	-	1	-	-	-	1
Parte in affitto e parte in uso gratuito	-	-	-	-	-	-	-	-	-
Conduzione con salariati	-	-	-	1	3	1	-	5	10
Solo in uso gratuito	-	-	-	-	-	-	-	-	-
Conduzione a colonia parziaria appoderata	-	-	-	-	-	-	-	-	-
Altra forma di conduzione	-	-	-	-	-	-	-	-	-
Solo in proprietà	100	69	128	82	45	28	5	11	468
Solo in affitto	1	-	-	1	4	2	-	1	9
Solo in uso gratuito	1	1	3	4	3	-	-	1	13
Parte in proprietà e parte in affitto	-	-	2	1	-	1	1	1	6
Parte in proprietà e parte in uso gratuito	2	6	10	16	10	5	1	-	50
Parte in affitto e parte in uso gratuito	-	-	-	-	-	-	-	-	-
Parte in proprietà, parte in affitto e parte in uso gratuito	-	-	-	-	1	1	1	-	3
TOTALE	104	76	143	104	63	37	8	14	549

**Tavola 3.1 segue - Aziende e relativa superficie totale per classe di superficie totale, forma di conduzione, titolo di possesso dei terreni e zona altimetrica (superficie in ettari) - COLLINA**

FORME DI CONDUZIONE TITOLI DI POSSESSO DEI TERRENI	CLASSI DI SUPERFICIE TOTALE								Totale
	Meno di 1	1 -- 2	2 -- 5	5 -- 10	10 -- 20	20 -- 50	50 -- 100	100 ed oltre	
AZIENDE									
Solo in proprietà	352	190	160	69	32	12	3	2	820
Solo in affitto	7	8	14	10	1	5	-	1	46
Solo in uso gratuito	10	9	14	2	2	3	1	1	42
Parte in proprietà e parte in affitto	-	1	4	4	6	-	1	3	19
Parte in proprietà e parte in uso gratuito	-	1	2	6	1	-	-	-	10
Parte in affitto e parte in uso gratuito	-	-	1	-	-	3	2	1	7
Parte in proprietà, parte in affitto e parte in uso gratuito	-	-	1	2	1	1	1	1	7
Con solo manodopera familiare	369	209	196	93	43	24	8	9	951
Solo in proprietà	29	10	13	6	6	6	1	2	73
Solo in affitto	-	-	1	-	1	-	-	-	2
Parte in proprietà e parte in affitto	-	-	-	1	-	-	1	-	2
Parte in proprietà e parte in uso gratuito	-	-	2	-	-	-	-	-	2
Parte in proprietà, parte in affitto e parte in uso gratuito	-	-	-	-	-	-	-	-	-
Con manodopera familiare prevalente	29	10	16	7	7	6	2	2	79
Solo in proprietà	16	8	7	7	8	2	4	1	53
Solo in affitto	-	-	-	-	-	-	-	-	-
Solo in uso gratuito	-	1	-	-	-	-	-	-	1
Parte in proprietà e parte in affitto	-	-	-	-	1	-	-	-	1
Parte in proprietà e parte in uso gratuito	-	1	-	-	1	-	-	-	2
Con manodopera extrafamiliare prevalente	16	10	7	7	10	2	4	1	57
Solo in proprietà	43	27	40	26	9	13	4	5	167
Solo in affitto	1	1	1	-	-	2	-	1	6
Solo in uso gratuito	1	-	1	-	1	-	-	-	3
Parte in proprietà e parte in affitto	-	-	-	1	1	1	2	2	7
Parte in proprietà e parte in uso gratuito	-	-	1	2	-	1	-	-	4
Parte in affitto e parte in uso gratuito	-	-	-	-	-	-	1	1	2
Conduzione con salariati	45	28	43	29	11	17	7	9	189
Solo in uso gratuito	-	-	-	-	1	-	-	-	1
Conduzione a colonia parziaria appoderata	-	-	-	-	1	-	-	-	1
Altra forma di conduzione	-	-	-	-	-	-	-	-	-
Solo in proprietà	440	235	220	108	55	33	12	10	1.113
Solo in affitto	8	9	16	10	2	7	-	2	54
Solo in uso gratuito	11	10	15	2	4	3	1	1	47
Parte in proprietà e parte in affitto	-	1	4	6	8	1	4	5	29
Parte in proprietà e parte in uso gratuito	-	2	5	8	2	1	-	-	18
Parte in affitto e parte in uso gratuito	-	-	1	-	-	3	3	2	9
Parte in proprietà, parte in affitto e parte in uso gratuito	-	-	1	2	1	1	1	1	7
TOTALE	459	257	262	136	72	49	21	21	1.277

**Tavola 3.1 segue - Aziende e relativa superficie totale per classe di superficie totale, forma di conduzione, titolo di possesso dei terreni e zona altimetrica (superficie in ettari) - TOTALE**

FORME DI CONDUZIONE TITOLI DI POSSESSO DEI TERRENI	CLASSI DI SUPERFICIE TOTALE								
	Meno di 1	1 -- 2	2 -- 5	5 -- 10	10 -- 20	20 -- 50	50 -- 100	100 ed oltre	Totale
SUPERFICIE TOTALE									
Solo in proprietà	199,51	374,85	910,27	1.019,33	982,60	1.133,86	409,69	1.069,94	6.100,05
Solo in affitto	3,88	10,93	46,07	67,68	61,22	239,43	-	142,26	571,47
Solo in uso gratuito	4,00	13,91	57,19	43,42	69,78	80,85	89,72	418,36	777,23
Parte in proprietà e parte in affitto	-	1,58	23,51	31,63	84,34	28,40	133,73	384,25	687,44
Parte in proprietà e parte in uso gratuito	1,48	10,08	41,09	153,05	139,46	114,89	83,60	-	543,65
Parte in affitto e parte in uso gratuito	-	-	2,15	-	-	85,69	151,19	102,84	341,87
Parte in proprietà, parte in affitto e parte in uso gratuito	-	-	2,50	16,35	24,71	75,51	76,51	302,93	498,51
Con solo manodopera familiare	208,87	411,35	1.082,78	1.331,46	1.362,11	1.758,63	944,44	2.420,58	9.520,22
Solo in proprietà	12,96	14,95	39,79	33,87	96,38	246,00	57,54	273,38	774,87
Solo in affitto	-	-	4,70	5,80	22,79	-	-	-	33,29
Parte in proprietà e parte in affitto	-	-	-	6,18	-	-	70,15	-	76,33
Parte in proprietà e parte in uso gratuito	-	-	7,99	-	-	-	-	-	7,99
Parte in proprietà, parte in affitto e parte in uso gratuito	-	-	-	-	-	-	55,60	-	55,60
Con manodopera familiare prevalente	12,96	14,95	52,48	45,85	119,17	246,00	183,29	273,38	948,08
Solo in proprietà	6,13	10,35	22,86	54,41	123,80	78,77	341,83	557,44	1.195,59
Solo in affitto	-	-	-	-	-	-	-	105,91	105,91
Solo in uso gratuito	-	1,23	-	-	-	-	-	-	1,23
Parte in proprietà e parte in affitto	-	-	-	-	15,70	-	-	217,23	232,93
Parte in proprietà e parte in uso gratuito	-	1,82	-	-	16,89	-	-	-	18,71
Con manodopera extrafamiliare prevalente	6,13	13,40	22,86	54,41	156,39	78,77	341,83	880,58	1.554,37
Solo in proprietà	20,49	40,11	136,49	184,00	141,78	430,02	296,02	5.358,13	6.607,04
Solo in affitto	0,60	1,06	4,76	-	-	55,98	-	373,56	435,96
Solo in uso gratuito	0,14	-	4,44	-	13,00	-	-	-	17,58
Parte in proprietà e parte in affitto	-	-	-	6,91	17,36	35,06	105,11	828,98	993,42
Parte in proprietà e parte in uso gratuito	-	-	4,44	16,25	11,52	43,08	-	-	75,29
Parte in affitto e parte in uso gratuito	-	-	-	-	-	-	68,89	190,77	259,66
Conduzione con salariati	21,23	41,17	150,13	207,16	183,66	564,14	470,02	6.751,44	8.388,95
Solo in uso gratuito	-	-	-	-	11,79	-	-	-	11,79
Conduzione a colonia parziaria appoderata	-	-	-	-	11,79	-	-	-	11,79
Altra forma di conduzione	-	-	-	-	-	-	-	-	-
Solo in proprietà	239,09	440,26	1.109,41	1.291,61	1.344,56	1.888,65	1.105,08	7.258,89	14.677,55
Solo in affitto	4,48	11,99	55,53	73,48	84,01	295,41	-	621,73	1.146,63
Solo in uso gratuito	4,14	15,14	61,63	43,42	94,57	80,85	89,72	418,36	807,83
Parte in proprietà e parte in affitto	-	1,58	23,51	44,72	117,40	63,46	308,99	1.430,46	1.990,12
Parte in proprietà e parte in uso gratuito	1,48	11,90	53,52	169,30	167,87	157,97	83,60	-	645,64
Parte in affitto e parte in uso gratuito	-	-	2,15	-	-	85,69	220,08	293,61	601,53
Parte in proprietà, parte in affitto e parte in uso gratuito	-	-	2,50	16,35	24,71	75,51	132,11	302,93	554,11
TOTALE	249,19	480,87	1.308,25	1.638,88	1.833,12	2.647,54	1.939,58	10.325,98	20.423,41

**Tavola 3.1 segue - Aziende e relativa superficie totale per classe di superficie totale, forma di conduzione, titolo di possesso dei terreni e zona altimetrica (superficie in ettari) - MONTAGNA**

FORME DI CONDUZIONE TITOLI DI POSSESSO DEI TERRENI	CLASSI DI SUPERFICIE TOTALE								Totale
	Meno di 1	1 -- 2	2 -- 5	5 -- 10	10 -- 20	20 -- 50	50 -- 100	100 ed oltre	
SUPERFICIE TOTALE									
Solo in proprietà	45,81	102,74	410,12	552,85	572,97	766,51	244,00	654,48	3.349,48
Solo in affitto	0,75	-	-	-	41,61	82,99	-	-	125,35
Solo in uso gratuito	0,56	1,76	10,12	29,69	37,92	-	-	238,70	318,75
Parte in proprietà e parte in affitto	-	-	6,35	5,00	-	28,40	50,36	-	90,11
Parte in proprietà e parte in uso gratuito	1,48	9,05	34,16	112,37	128,94	114,89	83,60	-	484,49
Parte in affitto e parte in uso gratuito	-	-	-	-	-	-	-	-	-
Parte in proprietà, parte in affitto e parte in uso gratuito	-	-	-	-	12,93	26,10	-	-	39,03
Con solo manodopera familiare	48,60	113,55	460,75	699,91	794,37	1.018,89	377,96	893,18	4.407,21
Solo in proprietà	-	-	3,15	-	12,88	70,49	-	-	86,52
Solo in affitto	-	-	-	5,80	10,55	-	-	-	16,35
Parte in proprietà e parte in affitto	-	-	-	-	-	-	-	-	-
Parte in proprietà e parte in uso gratuito	-	-	-	-	-	-	-	-	-
Parte in proprietà, parte in affitto e parte in uso gratuito	-	-	-	-	-	-	55,60	-	55,60
Con manodopera familiare prevalente	-	-	3,15	5,80	23,43	70,49	55,60	-	158,47
Solo in proprietà	-	-	-	-	-	-	69,89	383,83	453,72
Solo in affitto	-	-	-	-	-	-	-	105,91	105,91
Solo in uso gratuito	-	-	-	-	-	-	-	-	-
Parte in proprietà e parte in affitto	-	-	-	-	-	-	-	217,23	217,23
Parte in proprietà e parte in uso gratuito	-	-	-	-	-	-	-	-	-
Con manodopera extrafamiliare prevalente	-	-	-	-	-	-	69,89	706,97	776,86
Solo in proprietà	-	-	-	7,44	27,79	43,51	-	3.580,60	3.659,34
Solo in affitto	-	-	-	-	-	-	-	-	-
Solo in uso gratuito	-	-	-	-	-	-	-	-	-
Parte in proprietà e parte in affitto	-	-	-	-	-	-	-	-	-
Parte in proprietà e parte in uso gratuito	-	-	-	-	11,52	-	-	-	11,52
Parte in affitto e parte in uso gratuito	-	-	-	-	-	-	-	-	-
Conduzione con salariati	-	-	-	7,44	39,31	43,51	-	3.580,60	3.670,86
Solo in uso gratuito	-	-	-	-	-	-	-	-	-
Conduzione a colonia parziaria appoderata	-	-	-	-	-	-	-	-	-
Altra forma di conduzione	-	-	-	-	-	-	-	-	-
Solo in proprietà	45,81	102,74	413,27	560,29	613,64	880,51	313,89	4.618,91	7.549,06
Solo in affitto	0,75	-	-	5,80	52,16	82,99	-	105,91	247,61
Solo in uso gratuito	0,56	1,76	10,12	29,69	37,92	-	-	238,70	318,75
Parte in proprietà e parte in affitto	-	-	6,35	5,00	-	28,40	50,36	217,23	307,34
Parte in proprietà e parte in uso gratuito	1,48	9,05	34,16	112,37	140,46	114,89	83,60	-	496,01
Parte in affitto e parte in uso gratuito	-	-	-	-	-	-	-	-	-
Parte in proprietà, parte in affitto e parte in uso gratuito	-	-	-	-	12,93	26,10	55,60	-	94,63
TOTALE	48,60	113,55	463,90	713,15	857,11	1.132,89	503,45	5.180,75	9.013,40

**Tavola 3.1 segue - Aziende e relativa superficie totale per classe di superficie totale, forma di conduzione, titolo di possesso dei terreni e zona altimetrica (superficie in ettari) - COLLINA**

FORME DI CONDUZIONE TITOLI DI POSSESSO DEI TERRENI	CLASSI DI SUPERFICIE TOTALE								
	Meno di 1	1 -- 2	2 -- 5	5 -- 10	10 -- 20	20 -- 50	50 -- 100	100 ed oltre	Totale
SUPERFICIE TOTALE									
Solo in proprietà	153,70	272,11	500,15	466,48	409,63	367,35	165,69	415,46	2.750,57
Solo in affitto	3,13	10,93	46,07	67,68	19,61	156,44	-	142,26	446,12
Solo in uso gratuito	3,44	12,15	47,07	13,73	31,86	80,85	89,72	179,66	458,48
Parte in proprietà e parte in affitto	-	1,58	17,16	26,63	84,34	-	83,37	384,25	597,33
Parte in proprietà e parte in uso gratuito	-	1,03	6,93	40,68	10,52	-	-	-	59,16
Parte in affitto e parte in uso gratuito	-	-	2,15	-	-	85,69	151,19	102,84	341,87
Parte in proprietà, parte in affitto e parte in uso gratuito	-	-	2,50	16,35	11,78	49,41	76,51	302,93	459,48
Con solo manodopera familiare	160,27	297,80	622,03	631,55	567,74	739,74	566,48	1.527,40	5.113,01
Solo in proprietà	12,96	14,95	36,64	33,87	83,50	175,51	57,54	273,38	688,35
Solo in affitto	-	-	4,70	-	12,24	-	-	-	16,94
Parte in proprietà e parte in affitto	-	-	-	6,18	-	-	70,15	-	76,33
Parte in proprietà e parte in uso gratuito	-	-	7,99	-	-	-	-	-	7,99
Parte in proprietà, parte in affitto e parte in uso gratuito	-	-	-	-	-	-	-	-	-
Con manodopera familiare prevalente	12,96	14,95	49,33	40,05	95,74	175,51	127,69	273,38	789,61
Solo in proprietà	6,13	10,35	22,86	54,41	123,80	78,77	271,94	173,61	741,87
Solo in affitto	-	-	-	-	-	-	-	-	-
Solo in uso gratuito	-	1,23	-	-	-	-	-	-	1,23
Parte in proprietà e parte in affitto	-	-	-	-	15,70	-	-	-	15,70
Parte in proprietà e parte in uso gratuito	-	1,82	-	-	16,89	-	-	-	18,71
Con manodopera extrafamiliare prevalente	6,13	13,40	22,86	54,41	156,39	78,77	271,94	173,61	777,51
Solo in proprietà	20,49	40,11	136,49	176,56	113,99	386,51	296,02	1.777,53	2.947,70
Solo in affitto	0,60	1,06	4,76	-	-	55,98	-	373,56	435,96
Solo in uso gratuito	0,14	-	4,44	-	13,00	-	-	-	17,58
Parte in proprietà e parte in affitto	-	-	-	6,91	17,36	35,06	105,11	828,98	993,42
Parte in proprietà e parte in uso gratuito	-	-	4,44	16,25	-	43,08	-	-	63,77
Parte in affitto e parte in uso gratuito	-	-	-	-	-	-	68,89	190,77	259,66
Conduzione con salariati	21,23	41,17	150,13	199,72	144,35	520,63	470,02	3.170,84	4.718,09
Solo in uso gratuito	-	-	-	-	11,79	-	-	-	11,79
Conduzione a colonia parziaria appoderata	-	-	-	-	11,79	-	-	-	11,79
Altra forma di conduzione	-	-	-	-	-	-	-	-	-
Solo in proprietà	193,28	337,52	696,14	731,32	730,92	1.008,14	791,19	2.639,98	7.128,49
Solo in affitto	3,73	11,99	55,53	67,68	31,85	212,42	-	515,82	899,02
Solo in uso gratuito	3,58	13,38	51,51	13,73	56,65	80,85	89,72	179,66	489,08
Parte in proprietà e parte in affitto	-	1,58	17,16	39,72	117,40	35,06	258,63	1.213,23	1.682,78
Parte in proprietà e parte in uso gratuito	-	2,85	19,36	56,93	27,41	43,08	-	-	149,63
Parte in affitto e parte in uso gratuito	-	-	2,15	-	-	85,69	220,08	293,61	601,53
Parte in proprietà, parte in affitto e parte in uso gratuito	-	-	2,50	16,35	11,78	49,41	76,51	302,93	459,48
TOTALE	200,59	367,32	844,35	925,73	976,01	1.514,65	1.436,13	5.145,23	11.410,01

**Tavola 3.2 - Aziende e relativa superficie agricola utilizzata (SAU) per classe di superficie agricola utilizzata, forma di conduzione, titolo di possesso dei terreni e zona altimetrica (superficie in ettari) - TOTALE**

FORME DI CONDUZIONE TITOLI DI POSSESSO DEI TERRENI	CLASSI DI SUPERFICIE AGRICOLA UTILIZZATA								Totale
	Meno di 1	1 -- 2	2 -- 5	5 -- 10	10 -- 20	20 -- 50	50 -- 100	100 ed oltre	
AZIENDE									
Solo in proprietà	559	327	256	97	32	6	1	2	1.280
Solo in affitto	12	7	16	10	3	3	-	1	52
Solo in uso gratuito	14	13	15	5	3	2	1	2	55
Parte in proprietà e parte in affitto	-	1	9	6	4	2	1	2	25
Parte in proprietà e parte in uso gratuito	12	10	12	11	3	-	-	-	48
Parte in affitto e parte in uso gratuito	-	1	-	1	1	1	2	1	7
Parte in proprietà, parte in affitto e parte in uso gratuito	-	-	1	3	1	1	1	1	8
Con solo manodopera familiare	597	359	309	133	47	15	6	9	1.475
Solo in proprietà	35	7	16	11	4	3	1	-	77
Solo in affitto	-	-	1	2	1	-	-	-	4
Parte in proprietà e parte in affitto	-	-	-	1	-	-	1	-	2
Parte in proprietà e parte in uso gratuito	-	-	2	-	-	-	-	-	2
Parte in proprietà, parte in affitto e parte in uso gratuito	-	-	-	-	-	1	-	-	1
Con manodopera familiare prevalente	35	7	19	14	5	4	2	-	86
Solo in proprietà	18	9	9	8	6	3	1	2	56
Solo in affitto	-	-	-	-	-	-	-	1	1
Solo in uso gratuito	-	1	-	-	-	-	-	-	1
Parte in proprietà e parte in affitto	-	-	-	-	1	1	-	-	2
Parte in proprietà e parte in uso gratuito	-	1	-	-	1	-	-	-	2
Con manodopera extrafamiliare prevalente	18	11	9	8	8	4	1	3	62
Solo in proprietà	46	30	48	28	7	7	5	4	175
Solo in affitto	2	-	1	-	1	1	-	1	6
Solo in uso gratuito	1	-	1	-	1	-	-	-	3
Parte in proprietà e parte in affitto	-	-	-	1	1	2	1	2	7
Parte in proprietà e parte in uso gratuito	-	-	1	3	-	1	-	-	5
Parte in affitto e parte in uso gratuito	-	-	-	-	-	-	1	1	2
Conduzione con salariati	49	30	51	32	10	11	7	8	198
Solo in uso gratuito	-	-	-	1	-	-	-	-	1
Conduzione a colonia parziaria appoderata	-	-	-	1	-	-	-	-	1
Altra forma di conduzione	-	-	-	-	-	-	-	-	-
Solo in proprietà	658	373	329	144	49	19	8	8	1.588
Solo in affitto	14	7	18	12	5	4	-	3	63
Solo in uso gratuito	15	14	16	6	4	2	1	2	60
Parte in proprietà e parte in affitto	-	1	9	8	6	5	3	4	36
Parte in proprietà e parte in uso gratuito	12	11	15	14	4	1	-	-	57
Parte in affitto e parte in uso gratuito	-	1	-	1	1	1	3	2	9
Parte in proprietà, parte in affitto e parte in uso gratuito	-	-	1	3	1	2	1	1	9
TOTALE	699	407	388	188	70	34	16	20	1.822

**Tavola 3.2 segue - Aziende e relativa superficie agricola utilizzata (SAU) per classe di superficie agricola utilizzata, forma di conduzione, titolo di possesso dei terreni e zona altimetrica (superficie in ettari) - MONTAGNA**

FORME DI CONDUZIONE TITOLI DI POSSESSO DEI TERRENI	CLASSI DI SUPERFICIE AGRICOLA UTILIZZATA								Totale
	Meno di 1	1 -- 2	2 -- 5	5 -- 10	10 -- 20	20 -- 50	50 -- 100	100 ed oltre	
AZIENDE									
Solo in proprietà	187	114	103	39	14	3	1	-	461
Solo in affitto	1	-	3	2	-	-	-	-	6
Solo in uso gratuito	5	3	2	3	-	-	-	1	14
Parte in proprietà e parte in affitto	-	-	4	1	-	1	-	-	6
Parte in proprietà e parte in uso gratuito	11	10	9	7	2	-	-	-	39
Parte in affitto e parte in uso gratuito	-	-	-	-	-	-	-	-	-
Parte in proprietà, parte in affitto e parte in uso gratuito	-	-	-	-	1	-	-	-	1
Con solo manodopera familiare	204	127	121	52	17	4	1	1	527
Solo in proprietà	1	-	-	-	2	1	-	-	4
Solo in affitto	-	-	-	2	-	-	-	-	2
Parte in proprietà e parte in affitto	-	-	-	-	-	-	-	-	-
Parte in proprietà e parte in uso gratuito	-	-	-	-	-	-	-	-	-
Parte in proprietà, parte in affitto e parte in uso gratuito	-	-	-	-	-	1	-	-	1
Con manodopera familiare prevalente	1	-	-	2	2	2	-	-	7
Solo in proprietà	-	-	-	-	1	-	1	1	3
Solo in affitto	-	-	-	-	-	-	-	1	1
Solo in uso gratuito	-	-	-	-	-	-	-	-	-
Parte in proprietà e parte in affitto	-	-	-	-	-	1	-	-	1
Parte in proprietà e parte in uso gratuito	-	-	-	-	-	-	-	-	-
Con manodopera extrafamiliare prevalente	-	-	-	-	1	1	1	2	5
Solo in proprietà	-	-	1	2	-	2	1	3	9
Solo in affitto	-	-	-	-	-	-	-	-	-
Solo in uso gratuito	-	-	-	-	-	-	-	-	-
Parte in proprietà e parte in affitto	-	-	-	-	-	-	-	-	-
Parte in proprietà e parte in uso gratuito	-	-	-	1	-	-	-	-	1
Parte in affitto e parte in uso gratuito	-	-	-	-	-	-	-	-	-
Conduzione con salariati	-	-	1	3	-	2	1	3	10
Solo in uso gratuito	-	-	-	-	-	-	-	-	-
Conduzione a colonia parziaria appoderata	-	-	-	-	-	-	-	-	-
Altra forma di conduzione	-	-	-	-	-	-	-	-	-
Solo in proprietà	188	114	104	41	17	6	3	4	477
Solo in affitto	1	-	3	4	-	-	-	1	9
Solo in uso gratuito	5	3	2	3	-	-	-	1	14
Parte in proprietà e parte in affitto	-	-	4	1	-	2	-	-	7
Parte in proprietà e parte in uso gratuito	11	10	9	8	2	-	-	-	40
Parte in affitto e parte in uso gratuito	-	-	-	-	-	-	-	-	-
Parte in proprietà, parte in affitto e parte in uso gratuito	-	-	-	-	1	1	-	-	2
TOTALE	205	127	122	57	20	9	3	6	549



**Tavola 3.2 segue - Aziende e relativa superficie agricola utilizzata (SAU) per classe di superficie agricola utilizzata, forma di conduzione, titolo di possesso dei terreni e zona altimetrica (superficie in ettari) - COLLINA**

FORME DI CONDUZIONE TITOLI DI POSSESSO DEI TERRENI	CLASSI DI SUPERFICIE AGRICOLA UTILIZZATA								Totale
	Meno di 1	1 -- 2	2 -- 5	5 -- 10	10 -- 20	10 -- 50	50 -- 100	100 ed oltre	
AZIENDE									
Solo in proprietà	372	213	153	58	18	3	-	2	819
Solo in affitto	11	7	13	8	3	3	-	1	46
Solo in uso gratuito	9	10	13	2	3	2	1	1	41
Parte in proprietà e parte in affitto	-	1	5	5	4	1	1	2	19
Parte in proprietà e parte in uso gratuito	1	-	3	4	1	-	-	-	9
Parte in affitto e parte in uso gratuito	-	1	-	1	1	1	2	1	7
Parte in proprietà, parte in affitto e parte in uso gratuito	-	-	1	3	-	1	1	1	7
Con solo manodopera familiare	393	232	188	81	30	11	5	8	948
Solo in proprietà	34	7	16	11	2	2	1	-	73
Solo in affitto	-	-	1	-	1	-	-	-	2
Parte in proprietà e parte in affitto	-	-	-	1	-	-	1	-	2
Parte in proprietà e parte in uso gratuito	-	-	2	-	-	-	-	-	2
Parte in proprietà, parte in affitto e parte in uso gratuito	-	-	-	-	-	-	-	-	-
Con manodopera familiare prevalente	34	7	19	12	3	2	2	-	79
Solo in proprietà	18	9	9	8	5	3	-	1	53
Solo in affitto	-	-	-	-	-	-	-	-	-
Solo in uso gratuito	-	1	-	-	-	-	-	-	1
Parte in proprietà e parte in affitto	-	-	-	-	1	-	-	-	1
Parte in proprietà e parte in uso gratuito	-	1	-	-	1	-	-	-	2
Con manodopera extrafamiliare prevalente	18	11	9	8	7	3	-	1	57
Solo in proprietà	46	30	47	26	7	5	4	1	166
Solo in affitto	2	-	1	-	1	1	-	1	6
Solo in uso gratuito	1	-	1	-	1	-	-	-	3
Parte in proprietà e parte in affitto	-	-	-	1	1	2	1	2	7
Parte in proprietà e parte in uso gratuito	-	-	1	2	-	1	-	-	4
Parte in affitto e parte in uso gratuito	-	-	-	-	-	-	1	1	2
Conduzione con salariati	49	30	50	29	10	9	6	5	188
Solo in uso gratuito	-	-	-	1	-	-	-	-	1
Conduzione a colonia parziaria appoderata	-	-	-	1	-	-	-	-	1
Altra forma di conduzione	-	-	-	-	-	-	-	-	-
Solo in proprietà	470	259	225	103	32	13	5	4	1.111
Solo in affitto	13	7	15	8	5	4	-	2	54
Solo in uso gratuito	10	11	14	3	4	2	1	1	46
Parte in proprietà e parte in affitto	-	1	5	7	6	3	3	4	29
Parte in proprietà e parte in uso gratuito	1	1	6	6	2	1	-	-	17
Parte in affitto e parte in uso gratuito	-	1	-	1	1	1	3	2	9
Parte in proprietà, parte in affitto e parte in uso gratuito	-	-	1	3	-	1	1	1	7
TOTALE	494	280	266	131	50	25	13	14	1.272

**Tavola 3.2 segue - Aziende e relativa superficie agricola utilizzata (SAU) per classe di superficie agricola utilizzata, forma di conduzione, titolo di possesso dei terreni e zona altimetrica (superficie in ettari) - TOTALE**

FORME DI CONDUZIONE TITOLI DI POSSESSO DEI TERRENI	CLASSI DI SUPERFICIE AGRICOLA UTILIZZATA								Totale
	Meno di 1	1 – 2	2 -- 5	5 -- 10	10 -- 20	20 -- 50	50 -- 100	100 ed oltre	
SUPERFICIE AGRICOLA UTILIZZATA									
Solo in proprietà	237,61	455,48	794,30	654,97	418,91	172,25	81,29	273,17	3.087,98
Solo in affitto	6,84	9,76	52,14	67,91	40,72	72,24	-	142,26	391,87
Solo in uso gratuito	5,40	17,52	50,62	31,47	41,71	58,80	89,72	312,76	608,00
Parte in proprietà e parte in affitto	-	1,55	30,57	42,49	57,82	70,01	83,24	240,30	525,98
Parte in proprietà e parte in uso gratuito	7,97	14,18	36,90	76,14	35,88	-	-	-	171,07
Parte in affitto e parte in uso gratuito	-	1,85	-	9,52	18,16	33,42	140,49	101,99	305,43
Parte in proprietà, parte in affitto e parte in uso gratuito	-	-	2,25	24,58	11,68	47,41	71,22	285,18	442,32
Con solo manodopera familiare	257,82	500,34	966,78	907,08	624,88	454,13	465,96	1.355,66	5.532,65
Solo in proprietà	14,51	10,46	49,03	74,65	54,03	81,77	58,48	-	342,93
Solo in affitto	-	-	4,59	13,23	11,24	-	-	-	29,06
Parte in proprietà e parte in affitto	-	-	-	5,08	-	-	65,27	-	70,35
Parte in proprietà e parte in uso gratuito	-	-	7,09	-	-	-	-	-	7,09
Parte in proprietà, parte in affitto e parte in uso gratuito	-	-	-	-	-	33,85	-	-	33,85
Con manodopera familiare prevalente	14,51	10,46	60,71	92,96	65,27	115,62	123,75	-	483,28
Solo in proprietà	6,98	12,78	24,23	60,19	77,69	73,63	80,36	267,64	603,50
Solo in affitto	-	-	-	-	-	-	-	105,78	105,78
Solo in uso gratuito	-	1,21	-	-	-	-	-	-	1,21
Parte in proprietà e parte in affitto	-	-	-	-	12,97	28,59	-	-	41,56
Parte in proprietà e parte in uso gratuito	-	1,82	-	-	10,60	-	-	-	12,42
Con manodopera extrafamiliare prevalente	6,98	15,81	24,23	60,19	101,26	102,22	80,36	373,42	764,47
Solo in proprietà	21,61	43,15	151,79	193,48	92,77	221,25	326,43	972,94	2.023,42
Solo in affitto	1,49	-	4,76	-	14,17	32,71	-	154,83	207,96
Solo in uso gratuito	0,03	-	4,44	-	10,00	-	-	-	14,47
Parte in proprietà e parte in affitto	-	-	-	6,90	15,77	68,21	51,96	444,96	587,80
Parte in proprietà e parte in uso gratuito	-	-	4,44	19,87	-	42,08	-	-	66,39
Parte in affitto e parte in uso gratuito	-	-	-	-	-	-	56,65	190,77	247,42
Conduzione con salariati	23,13	43,15	165,43	220,25	132,71	364,25	435,04	1.763,50	3.147,46
Solo in uso gratuito	-	-	-	7,13	-	-	-	-	7,13
Conduzione a colonia parziaria appoderata	-	-	-	7,13	-	-	-	-	7,13
Altra forma di conduzione	-	-	-	-	-	-	-	-	-
Solo in proprietà	280,71	521,87	1.019,35	983,29	643,40	548,90	546,56	1.513,75	6.057,83
Solo in affitto	8,33	9,76	61,49	81,14	66,13	104,95	-	402,87	734,67
Solo in uso gratuito	5,43	18,73	55,06	38,60	51,71	58,80	89,72	312,76	630,81
Parte in proprietà e parte in affitto	-	1,55	30,57	54,47	86,56	166,81	200,47	685,26	1.225,69
Parte in proprietà e parte in uso gratuito	7,97	16,00	48,43	96,01	46,48	42,08	-	-	256,97
Parte in affitto e parte in uso gratuito	-	1,85	-	9,52	18,16	33,42	197,14	292,76	552,85
Parte in proprietà, parte in affitto e parte in uso gratuito	-	-	2,25	24,58	11,68	81,26	71,22	285,18	476,17
TOTALE	302,44	569,76	1.217,15	1.287,61	924,12	1.036,22	1.105,11	3.492,58	9.934,99

**Tavola 3.2 segue - Aziende e relativa superficie agricola utilizzata (SAU) per classe di superficie agricola utilizzata, forma di conduzione, titolo di possesso dei terreni e zona altimetrica (superficie in ettari) - MONTAGNA**

FORME DI CONDUZIONE TITOLI DI POSSESSO DEI TERRENI	CLASSI DI SUPERFICIE AGRICOLA UTILIZZATA								Totale
	Meno di 1	1 -- 2	2 -- 5	5 -- 10	10 -- 20	20 -- 50	50 -- 100	100 ed oltre	
SUPERFICIE AGRICOLA UTILIZZATA									
Solo in proprietà	80,70	156,96	315,99	261,13	195,51	88,20	81,29	-	1.179,78
Solo in affitto	0,72	-	11,10	18,14	-	-	-	-	29,96
Solo in uso gratuito	2,14	4,69	7,32	18,24	-	-	-	133,10	165,49
Parte in proprietà e parte in affitto	-	-	10,61	7,83	-	39,51	-	-	57,95
Parte in proprietà e parte in uso gratuito	7,07	14,18	27,67	46,26	25,66	-	-	-	120,84
Parte in affitto e parte in uso gratuito	-	-	-	-	-	-	-	-	-
Parte in proprietà, parte in affitto e parte in uso gratuito	-	-	-	-	11,68	-	-	-	11,68
Con solo manodopera familiare	90,63	175,83	372,69	351,60	232,85	127,71	81,29	133,10	1.565,70
Solo in proprietà	0,15	-	-	-	27,83	26,80	-	-	54,78
Solo in affitto	-	-	-	13,23	-	-	-	-	13,23
Parte in proprietà e parte in affitto	-	-	-	-	-	-	-	-	-
Parte in proprietà e parte in uso gratuito	-	-	-	-	-	-	-	-	-
Parte in proprietà, parte in affitto e parte in uso gratuito	-	-	-	-	-	33,85	-	-	33,85
Con manodopera familiare prevalente	0,15	-	-	13,23	27,83	60,65	-	-	101,86
Solo in proprietà	-	-	-	-	13,59	-	80,36	166,55	260,50
Solo in affitto	-	-	-	-	-	-	-	105,78	105,78
Solo in uso gratuito	-	-	-	-	-	-	-	-	-
Parte in proprietà e parte in affitto	-	-	-	-	-	28,59	-	-	28,59
Parte in proprietà e parte in uso gratuito	-	-	-	-	-	-	-	-	-
Con manodopera extrafamiliare prevalente	-	-	-	-	13,59	28,59	80,36	272,33	394,87
Solo in proprietà	-	-	4,74	16,52	-	61,70	53,96	727,94	864,86
Solo in affitto	-	-	-	-	-	-	-	-	-
Solo in uso gratuito	-	-	-	-	-	-	-	-	-
Parte in proprietà e parte in affitto	-	-	-	-	-	-	-	-	-
Parte in proprietà e parte in uso gratuito	-	-	-	5,92	-	-	-	-	5,92
Parte in affitto e parte in uso gratuito	-	-	-	-	-	-	-	-	-
Conduzione con salariati	-	-	4,74	22,44	-	61,70	53,96	727,94	870,78
Solo in uso gratuito	-	-	-	-	-	-	-	-	-
Conduzione a colonia parziaria appoderata	-	-	-	-	-	-	-	-	-
Altra forma di conduzione	-	-	-	-	-	-	-	-	-
Solo in proprietà	80,85	156,96	320,73	277,65	236,93	176,70	215,61	894,49	2.359,92
Solo in affitto	0,72	-	11,10	31,37	-	-	-	105,78	148,97
Solo in uso gratuito	2,14	4,69	7,32	18,24	-	-	-	133,10	165,49
Parte in proprietà e parte in affitto	-	-	10,61	7,83	-	68,10	-	-	86,54
Parte in proprietà e parte in uso gratuito	7,07	14,18	27,67	52,18	25,66	-	-	-	126,76
Parte in affitto e parte in uso gratuito	-	-	-	-	-	-	-	-	-
Parte in proprietà, parte in affitto e parte in uso gratuito	-	-	-	-	11,68	33,85	-	-	45,53
TOTALE	90,78	175,83	377,43	387,27	274,27	278,65	215,61	1.133,37	2.933,21

**Tavola 3.2 segue - Aziende e relativa superficie agricola utilizzata (SAU) per classe di superficie agricola utilizzata, forma di conduzione, titolo di possesso dei terreni e zona altimetrica (superficie in ettari) - COLLINA**

FORME DI CONDUZIONE TITOLI DI POSSESSO DEI TERRENI	CLASSI DI SUPERFICIE AGRICOLA UTILIZZATA								Totale
	Meno di 1	1 -- 2	2 -- 5	5 -- 10	10 -- 20	20 -- 50	50 -- 100	100 ed oltre	
SUPERFICIE AGRICOLA UTILIZZATA									
Solo in proprietà	156,91	298,52	478,31	393,84	223,40	84,05	-	273,17	1.908,20
Solo in affitto	6,12	9,76	41,04	49,77	40,72	72,24	-	142,26	361,91
Solo in uso gratuito	3,26	12,83	43,30	13,23	41,71	58,80	89,72	179,66	442,51
Parte in proprietà e parte in affitto	-	1,55	19,96	34,66	57,82	30,50	83,24	240,30	468,03
Parte in proprietà e parte in uso gratuito	0,90	-	9,23	29,88	10,22	-	-	-	50,23
Parte in affitto e parte in uso gratuito	-	1,85	-	9,52	18,16	33,42	140,49	101,99	305,43
Parte in proprietà, parte in affitto e parte in uso gratuito	-	-	2,25	24,58	-	47,41	71,22	285,18	430,64
Con solo manodopera familiare	167,19	324,51	594,09	555,48	392,03	326,42	384,67	1.222,56	3.966,95
Solo in proprietà	14,36	10,46	49,03	74,65	26,20	54,97	58,48	-	288,15
Solo in affitto	-	-	4,59	-	11,24	-	-	-	15,83
Parte in proprietà e parte in affitto	-	-	-	5,08	-	-	65,27	-	70,35
Parte in proprietà e parte in uso gratuito	-	-	7,09	-	-	-	-	-	7,09
Parte in proprietà, parte in affitto e parte in uso gratuito	-	-	-	-	-	-	-	-	-
Con manodopera familiare prevalente	14,36	10,46	60,71	79,73	37,44	54,97	123,75	-	381,42
Solo in proprietà	6,98	12,78	24,23	60,19	64,10	73,63	-	101,09	343,00
Solo in affitto	-	-	-	-	-	-	-	-	-
Solo in uso gratuito	-	1,21	-	-	-	-	-	-	1,21
Parte in proprietà e parte in affitto	-	-	-	-	12,97	-	-	-	12,97
Parte in proprietà e parte in uso gratuito	-	1,82	-	-	10,60	-	-	-	12,42
Con manodopera extrafamiliare prevalente	6,98	15,81	24,23	60,19	87,67	73,63	-	101,09	369,60
Solo in proprietà	21,61	43,15	147,05	176,96	92,77	159,55	272,47	245,00	1.158,56
Solo in affitto	1,49	-	4,76	-	14,17	32,71	-	154,83	207,96
Solo in uso gratuito	0,03	-	4,44	-	10,00	-	-	-	14,47
Parte in proprietà e parte in affitto	-	-	-	6,90	15,77	68,21	51,96	444,96	587,80
Parte in proprietà e parte in uso gratuito	-	-	4,44	13,95	-	42,08	-	-	60,47
Parte in affitto e parte in uso gratuito	-	-	-	-	-	-	56,65	190,77	247,42
Conduzione con salariati	23,13	43,15	160,69	197,81	132,71	302,55	381,08	1.035,56	2.276,68
Solo in uso gratuito	-	-	-	7,13	-	-	-	-	7,13
Conduzione a colonia parziaria appoderata	-	-	-	7,13	-	-	-	-	7,13
Altra forma di conduzione	-	-	-	-	-	-	-	-	-
Solo in proprietà	199,86	364,91	698,62	705,64	406,47	372,20	330,95	619,26	3.697,91
Solo in affitto	7,61	9,76	50,39	49,77	66,13	104,95	-	297,09	585,70
Solo in uso gratuito	3,29	14,04	47,74	20,36	51,71	58,80	89,72	179,66	465,32
Parte in proprietà e parte in affitto	-	1,55	19,96	46,64	86,56	98,71	200,47	685,26	1.139,15
Parte in proprietà e parte in uso gratuito	0,90	1,82	20,76	43,83	20,82	42,08	-	-	130,21
Parte in affitto e parte in uso gratuito	-	1,85	-	9,52	18,16	33,42	197,14	292,76	552,85
Parte in proprietà, parte in affitto e parte in uso gratuito	-	-	2,25	24,58	-	47,41	71,22	285,18	430,64
TOTALE	211,66	393,93	839,72	900,34	649,85	757,57	889,50	2.359,21	7.001,78

**Tavola 3.3 - Aziende e relativa superficie per forma di utilizzazione dei terreni, classe di superficie totale e classe di superficie agricola utilizzata (SAU) (superficie in ettari)**

CLASSI DI SUPERFICIE TOTALE CLASSI DI SAU	SUPERFICIE AGRICOLA UTILIZZATA				Arboricoltura da legno	Boschi	SUPERFICIE AGRICOLA NON UTILIZZATA		Altra superficie	Totale generale
	Seminativi	Coltivazioni legnose agrarie	Prati permanenti e pascoli	Totale aziende con SAU			Totale	Di cui destinata ad attività ricreative		
AZIENDE										
CLASSI DI SUPERFICIE TOTALE										
Meno di 1 ettaro	408	390	362	561	1	36	29	1	279	563
1 -- 2	229	265	153	332	2	77	20	-	213	333
2 -- 3	122	143	80	179	-	79	26	1	131	179
3 -- 5	145	179	109	226	1	116	42	1	165	226
5 -- 10	165	182	118	239	2	148	54	1	185	240
10 -- 20	90	110	79	135	2	104	25	4	105	135
20 -- 30	34	39	28	44	1	40	14	-	37	44
30 -- 50	23	29	26	42	1	35	13	1	34	42
50 -- 100	23	23	18	29	-	20	7	-	27	29
100 ed oltre	24	25	24	35	-	26	13	-	24	35
TOTALE	1.263	1.385	997	1.822	10	681	243	9	1.200	1.826
CLASSI DI SAU										
Senza superficie	-	-	-	-	-	2	-	-	4	4
Meno di 1 ettaro	496	486	455	699	2	156	67	1	371	699
1 -- 2	272	332	187	407	2	148	48	2	266	407
2 -- 3	121	148	83	182	1	85	24	1	129	182
3 -- 5	142	162	100	206	-	99	32	-	152	206
5 -- 10	131	153	91	188	4	106	40	2	157	188
10 -- 20	49	56	38	70	1	43	12	2	62	70
20 -- 30	7	12	12	16	-	12	5	-	14	16
30 -- 50	16	12	10	18	-	12	2	1	17	18
50 -- 100	13	10	9	16	-	7	8	-	13	16
100 ed oltre	16	14	12	20	-	11	5	-	15	20
TOTALE	1.263	1.385	997	1.822	10	681	243	9	1.200	1.826
SUPERFICIE INVESTITA										
CLASSI DI SUPERFICIE TOTALE										
Meno di 1 ettaro	65,45	73,55	86,81	225,81	0,04	7,78	4,37	0,61	11,19	249,19
1 -- 2	144,32	159,75	108,12	412,19	0,45	42,34	5,62	-	20,27	480,87
2 -- 3	92,56	152,27	81,98	326,81	-	79,45	13,71	0,50	18,17	438,14
3 -- 5	185,92	296,49	131,60	614,01	1,87	183,88	38,27	1,00	32,08	870,11
5 -- 10	365,86	425,17	266,89	1.057,92	0,17	465,84	62,10	3,00	52,85	1.638,88
10 -- 20	370,13	394,95	214,12	979,20	1,00	770,30	41,73	9,20	40,89	1.833,12
20 -- 30	95,63	176,23	183,19	455,05	8,00	542,48	33,87	-	25,83	1.065,23
30 -- 50	247,68	237,29	194,94	679,91	0,30	831,15	39,05	6,00	31,90	1.582,31
50 -- 100	692,08	168,99	189,31	1.050,38	-	826,61	23,91	-	38,68	1.939,58
100 ed oltre	1.563,13	814,35	1.756,23	4.133,71	-	5.707,19	361,33	-	123,75	10.325,98
TOTALE	3.822,76	2.899,04	3.213,19	9.934,99	11,83	9.457,02	623,96	20,31	395,61	20.423,41
CLASSI DI SAU										
Senza superficie	-	-	-	-	-	10,84	-	-	0,75	11,59
Meno di 1 ettaro	77,21	107,39	117,84	302,44	0,17	418,43	44,89	0,61	21,25	787,18
1 -- 2	158,28	259,47	152,01	569,76	2,19	403,80	51,75	3,50	32,10	1.059,60
2 -- 3	107,41	216,20	110,53	434,14	0,15	445,51	304,03	1,00	27,28	1.211,11
3 -- 5	222,79	360,25	199,97	783,01	-	691,91	36,16	-	38,09	1.549,17
5 -- 10	429,41	512,38	345,82	1.287,61	1,32	957,96	51,77	0,68	62,46	2.361,12
10 -- 20	355,17	343,80	225,15	924,12	8,00	735,04	21,78	8,52	36,90	1.725,84
20 -- 30	17,71	167,58	203,05	388,34	-	487,62	8,91	-	16,85	901,72
30 -- 50	289,51	201,19	157,18	647,88	-	660,34	17,34	6,00	31,30	1.356,86
50 -- 100	654,14	176,90	274,07	1.105,11	-	756,47	43,10	-	30,54	1.935,22
100 ed oltre	1.511,13	553,88	1.427,57	3.492,58	-	3.889,10	44,23	-	98,09	7.524,00
TOTALE	3.822,76	2.899,04	3.213,19	9.934,99	11,83	9.457,02	623,96	20,31	395,61	20.423,41

**Tavola 3.4 - Aziende con seminativi e relativa superficie investita per classe di superficie agricola utilizzata (SAU) e principali coltivazioni praticate (superficie in ettari) - TOTALE**

COLTIVAZIONI	CLASSI DI SUPERFICIE AGRICOLA UTILIZZATA								Totale
	Meno di 1	1 -- 2	2 -- 5	5 -- 10	10 -- 20	20 -- 50	50 -- 100	100 ed oltre	
	AZIENDE								
SEMINATIVI	218	170	185	111	44	21	13	15	777
Cereali	56	81	84	58	23	10	11	13	336
Frumento tenero e spelta	6	18	34	26	9	6	6	8	113
Frumento duro	2	10	19	9	6	3	7	8	64
Segale	-	-	-	2	-	-	-	-	2
Orzo	16	22	9	14	10	2	1	4	78
Avena	5	4	5	9	5	-	1	1	30
Granoturco	18	26	30	22	7	4	5	9	121
Riso	-	-	-	1	-	-	-	-	1
Sorgo	13	14	13	11	5	2	1	5	64
Altri cereali	1	1	1	1	-	1	2	1	8
Legumi secchi	10	2	7	-	1	-	-	-	20
Patata	38	25	40	19	6	1	-	-	129
Barbabietola da zucchero	-	1	-	-	-	2	2	1	6
Piante sarchiate da foraggio	-	-	-	-	-	-	-	-	-
Piante industriali	9	13	15	14	14	7	9	10	91
Tabacco	-	-	-	-	-	-	-	-	-
Luppolo	-	-	-	-	-	-	-	-	-
Cotone	-	-	-	-	-	-	-	-	-
Lino	-	-	-	-	-	-	-	-	-
Canapa	-	-	-	-	-	-	-	-	-
Piante da semi oleosi	8	13	13	14	14	7	9	9	87
Colza e ravizzone	-	-	-	-	1	1	2	2	6
Girasole	8	13	13	14	13	6	9	9	85
Soia	-	-	-	-	-	1	-	-	1
Altre piante da semi oleosi	-	-	-	-	-	-	-	-	-
Piante aromatiche, medicinali e da condimento	-	-	2	-	-	-	-	-	2
Altre piante industriali	1	-	-	-	-	-	-	1	2
Ortive	41	28	36	23	7	5	3	3	146
In piena aria	36	28	35	23	7	5	2	3	139
In coltivazioni di pieno campo	35	28	35	21	7	5	2	3	136
Pomodoro da mensa	8	2	5	2	2	1	-	-	20
Pomodoro da industria	-	-	1	-	-	-	-	1	2
Altre ortive	31	26	32	20	5	4	2	2	122
In orti stabili o industriali	1	1	-	3	-	-	-	-	5
Pomodoro da mensa	-	-	-	-	-	-	-	-	-
Altre ortive	1	1	-	3	-	-	-	-	5
Protette	5	-	2	-	1	-	1	-	9
In serra	4	-	2	-	1	-	1	-	8
Pomodoro da mensa	-	-	-	-	-	-	1	-	1
Altre ortive	4	-	2	-	1	-	1	-	8
In tunnel, campane, ecc.	1	-	-	-	-	-	-	-	1
Flori e piante ornamentali	4	1	1	2	1	-	-	-	9
In piena aria	3	1	1	2	1	-	-	-	8
Protetti	2	-	1	1	1	-	-	-	5
In serra	2	-	1	1	1	-	-	-	5
In tunnel, campane, ecc.	-	-	-	-	-	-	-	-	-
Piantine	2	2	2	-	-	-	-	-	6
Orticole	1	-	-	-	-	-	-	-	1
Floricole ed ornamentali	1	1	2	-	-	-	-	-	4
Altre piantine	-	1	-	-	-	-	-	-	1
Foraggere avvicendate	104	58	54	44	17	10	6	4	297
Prati avvicendati	100	57	50	41	16	10	6	4	284
Erba medica	85	47	41	38	13	8	4	4	240
Altri prati avvicendati	19	11	10	7	4	2	2	1	56
Erbai	7	2	6	5	1	-	-	-	21
Granoturco in erba	2	-	3	4	-	-	-	-	9
Granoturco a maturazione cerosa	5	-	2	-	1	-	-	-	8
Altri erbai monofiti di cereali	-	-	1	-	-	-	-	-	1
Altri erbai	-	2	1	1	-	-	-	-	4
Sementi	-	-	-	-	-	-	-	-	-
Terreni a riposo	6	18	15	18	9	5	8	8	87

**Tavola 3.4 segue - Aziende con seminativi e relativa superficie investita per classe di superficie agricola utilizzata (SAU) e principali coltivazioni praticate (superficie in ettari) - MONTAGNA**

COLTIVAZIONI	CLASSI DI SUPERFICIE AGRICOLA UTILIZZATA								Totale
	Meno di 1	1 -- 2	2 -- 5	5 -- 10	10 -- 20	20 -- 50	50 -- 100	100 ed oltre	
AZIENDE									
SEMINATIVI	45	33	62	34	10	3	2	3	192
Cereali	6	5	13	11	3	-	1	1	40
Frumento tenero e spelta	-	-	2	2	1	-	-	-	5
Frumento duro	1	-	4	2	-	-	-	-	7
Segale	-	-	-	-	-	-	-	-	-
Orzo	1	-	3	3	2	-	-	-	9
Avena	1	1	4	6	3	-	-	1	16
Granoturco	3	4	6	6	1	-	-	-	20
Riso	-	-	-	-	-	-	-	-	-
Sorgo	-	-	-	1	-	-	-	1	2
Altri cereali	-	-	-	-	-	-	1	-	1
Legumi secchi	7	1	5	-	1	-	-	-	14
Patata	35	24	40	17	6	1	-	-	123
Barbabietola da zucchero	-	-	-	-	-	-	-	-	-
Piante sarchiate da foraggio	-	-	-	-	-	-	-	-	-
Piante industriali	-	-	1	-	-	-	-	-	1
Tabacco	-	-	-	-	-	-	-	-	-
Luppolo	-	-	-	-	-	-	-	-	-
Cotone	-	-	-	-	-	-	-	-	-
Lino	-	-	-	-	-	-	-	-	-
Canapa	-	-	-	-	-	-	-	-	-
Piante da semi oleosi	-	-	1	-	-	-	-	-	1
Colza e ravizzone	-	-	-	-	-	-	-	-	-
Girasole	-	-	1	-	-	-	-	-	1
Soia	-	-	-	-	-	-	-	-	-
Altre piante da semi oleosi	-	-	-	-	-	-	-	-	-
Piante aromatiche, medicinali e da condimento	-	-	-	-	-	-	-	-	-
Altre piante industriali	-	-	-	-	-	-	-	-	-
Ortive	5	7	12	7	4	1	1	1	38
In piena aria	5	7	12	7	4	1	1	1	38
In coltivazioni di pieno campo	5	7	12	7	4	1	1	1	38
Pomodoro da mensa	2	1	5	2	2	1	-	-	13
Pomodoro da industria	-	-	1	-	-	-	-	-	1
Altre ortive	3	6	9	6	2	-	1	1	28
In orti stabili o industriali	-	-	-	1	-	-	-	-	1
Pomodoro da mensa	-	-	-	-	-	-	-	-	-
Altre ortive	-	-	-	1	-	-	-	-	1
Protette	-	-	1	-	-	-	-	-	1
In serra	-	-	1	-	-	-	-	-	1
Pomodoro da mensa	-	-	-	-	-	-	-	-	-
Altre ortive	-	-	1	-	-	-	-	-	1
In tunnel, campane, ecc.	-	-	-	-	-	-	-	-	-
Flori e piante ornamentali	1	1	-	-	-	-	-	-	2
In piena aria	1	1	-	-	-	-	-	-	2
Protetti	-	-	-	-	-	-	-	-	-
In serra	-	-	-	-	-	-	-	-	-
In tunnel, campane, ecc.	-	-	-	-	-	-	-	-	-
Piantine	-	-	-	-	-	-	-	-	-
Orticole	-	-	-	-	-	-	-	-	-
Floricole ed ornamentali	-	-	-	-	-	-	-	-	-
Altre piantine	-	-	-	-	-	-	-	-	-
Foraggiere avvicendate	15	10	18	20	4	3	1	2	73
Prati avvicendati	13	10	16	17	4	3	1	2	66
Erba medica	11	9	15	16	4	1	1	2	59
Altri prati avvicendati	2	1	2	4	1	2	-	1	13
Erbai	2	1	3	4	-	-	-	-	10
Granoturco in erba	-	-	2	3	-	-	-	-	5
Granoturco a maturazione cerosa	2	-	1	-	-	-	-	-	3
Altri erbai monofiti di cereali	-	-	-	-	-	-	-	-	-
Altri erbai	-	1	1	1	-	-	-	-	3
Sementi	-	-	-	-	-	-	-	-	-
Terreni a riposo	1	1	3	-	1	-	-	-	6

**Tavola 3.4 segue - Aziende con seminativi e relativa superficie investita per classe di superficie agricola utilizzata (SAU) e principali coltivazioni praticate (superficie in ettari) - COLLINA**

COLTIVAZIONI	CLASSI DI SUPERFICIE AGRICOLA UTILIZZATA								Totale
	Meno di 1	1 -- 2	2 -- 5	5 -- 10	10 -- 20	20 -- 50	50 -- 100	100 ed oltre	
	AZIENDE								
SEMINATIVI	173	137	123	77	34	18	11	12	585
Cereali	50	76	71	47	20	10	10	12	296
Frumento tenero e spelta	6	18	32	24	8	6	6	8	108
Frumento duro	1	10	15	7	6	3	7	8	57
Segale	-	-	-	2	-	-	-	-	2
Orzo	15	22	6	11	8	2	1	4	69
Avena	4	3	1	3	2	-	1	-	14
Granoturco	15	22	24	16	6	4	5	9	101
Riso	-	-	-	1	-	-	-	-	1
Sorgo	13	14	13	10	5	2	1	4	62
Altri cereali	1	1	1	1	-	1	1	1	7
Legumi secchi	3	1	2	-	-	-	-	-	6
Patata	3	1	-	2	-	-	-	-	6
Barbabietola da zucchero	-	1	-	-	-	2	2	1	6
Piante sarchiate da foraggio	-	-	-	-	-	-	-	-	-
Piante industriali	9	13	14	14	14	7	9	10	90
Tabacco	-	-	-	-	-	-	-	-	-
Luppolo	-	-	-	-	-	-	-	-	-
Cotone	-	-	-	-	-	-	-	-	-
Lino	-	-	-	-	-	-	-	-	-
Canapa	-	-	-	-	-	-	-	-	-
Piante da semi oleosi	8	13	12	14	14	7	9	9	86
Colza e ravizzone	-	-	-	-	1	1	2	2	6
Girasole	8	13	12	14	13	6	9	9	84
Soia	-	-	-	-	-	1	-	-	1
Altre piante da semi oleosi	-	-	-	-	-	-	-	-	-
Piante aromatiche, medicinali e da condimento	-	-	2	-	-	-	-	-	2
Altre piante industriali	1	-	-	-	-	-	-	1	2
Ortive	36	21	24	16	3	4	2	2	108
In piena aria	31	21	23	16	3	4	1	2	101
In coltivazioni di pieno campo	30	21	23	14	3	4	1	2	98
Pomodoro da mensa	6	1	-	-	-	-	-	-	7
Pomodoro da industria	-	-	-	-	-	-	-	1	1
Altre ortive	28	20	23	14	3	4	1	1	94
In orti stabili o industriali	1	1	-	2	-	-	-	-	4
Pomodoro da mensa	-	-	-	-	-	-	-	-	-
Altre ortive	1	1	-	2	-	-	-	-	4
Protette	5	-	1	-	1	-	1	-	8
In serra	4	-	1	-	1	-	1	-	7
Pomodoro da mensa	-	-	-	-	-	-	1	-	1
Altre ortive	4	-	1	-	1	-	1	-	7
In tunnel, campane, ecc.	1	-	-	-	-	-	-	-	1
Flori e piante ornamentali	3	-	1	2	1	-	-	-	7
In piena aria	2	-	1	2	1	-	-	-	6
Protetti	2	-	1	1	1	-	-	-	5
In serra	2	-	1	1	1	-	-	-	5
In tunnel, campane, ecc.	-	-	-	-	-	-	-	-	-
Piantine	2	2	2	-	-	-	-	-	6
Orticole	1	-	-	-	-	-	-	-	1
Floricole ed ornamentali	1	1	2	-	-	-	-	-	4
Altre piantine	-	1	-	-	-	-	-	-	1
Foraggere avvicendate	89	48	36	24	13	7	5	2	224
Prati avvicendati	87	47	34	24	12	7	5	2	218
Erba medica	74	38	26	22	9	7	3	2	181
Altri prati avvicendati	17	10	8	3	3	-	2	-	43
Erbai	5	1	3	1	1	-	-	-	11
Granoturco in erba	2	-	1	1	-	-	-	-	4
Granoturco a maturazione cerosa	3	-	1	-	1	-	-	-	5
Altri erbai monofiti di cereali	-	-	1	-	-	-	-	-	1
Altri erbai	-	1	-	-	-	-	-	-	1
Sementi	-	-	-	-	-	-	-	-	-
Terreni a riposo	5	17	12	18	8	5	8	8	81



**Tavola 3.4 segue - Aziende con seminativi e relativa superficie investita per classe di superficie agricola utilizzata (SAU) e principali coltivazioni praticate (superficie in ettari) - TOTALE**

COLTIVAZIONI	CLASSI DI SUPERFICIE AGRICOLA UTILIZZATA								Totale
	Meno di 1	1 -- 2	2 -- 5	5 -- 10	10 -- 20	20 -- 50	50 -- 100	100 ed oltre	
	SUPERFICIE INVESTITA								
SEMINATIVI	57,08	146,55	317,45	422,87	353,07	306,18	653,53	1.510,48	3.767,21
Cereali	18,48	77,27	184,80	209,59	149,90	138,80	398,61	869,50	2.046,95
Frumento tenero e spelta	1,78	16,10	70,38	85,19	44,66	58,50	124,62	317,38	718,61
Frumento duro	0,48	10,78	41,55	23,56	36,01	21,00	133,93	199,56	466,87
Segale	-	-	-	4,58	-	-	-	-	4,58
Orzo	5,36	14,64	10,21	12,90	17,99	7,50	5,59	50,77	124,96
Avena	2,00	2,62	3,29	12,15	4,28	-	27,22	0,50	52,06
Granoturco	4,05	20,57	39,76	41,62	21,12	41,50	65,57	191,73	425,92
Riso	-	-	-	1,30	-	-	-	-	1,30
Sorgo	4,71	12,53	19,17	28,24	25,84	2,30	12,78	63,73	169,30
Altri cereali	0,10	0,03	0,44	0,05	-	8,00	28,90	45,83	83,35
Legumi secchi	0,87	0,64	2,89	-	0,10	-	-	-	4,50
Patata	3,20	2,21	8,70	11,47	8,44	0,30	-	-	34,32
Barbabietola da zucchero	-	1,50	-	-	-	17,80	15,55	12,00	46,85
Piante sarchiate da foraggio	-	-	-	-	-	-	-	-	-
Piante industriali	4,15	11,24	31,30	55,33	93,36	56,36	168,91	453,18	873,83
Tabacco	-	-	-	-	-	-	-	-	-
Luppolo	-	-	-	-	-	-	-	-	-
Cotone	-	-	-	-	-	-	-	-	-
Lino	-	-	-	-	-	-	-	-	-
Canapa	-	-	-	-	-	-	-	-	-
Piante da semi oleosi	3,95	11,24	30,43	55,33	93,36	56,36	168,91	443,60	863,18
Colza e ravizzone	-	-	-	-	4,00	4,00	6,38	13,23	27,61
Girasole	3,95	11,24	30,43	55,33	89,36	48,86	162,53	430,37	832,07
Soia	-	-	-	-	-	3,50	-	-	3,50
Altre piante da semi oleosi	-	-	-	-	-	-	-	-	-
Piante aromatiche, medicinali e da condimento	-	-	0,87	-	-	-	-	-	0,87
Altre piante industriali	0,20	-	-	-	-	-	-	9,58	9,78
Ortive	4,63	7,79	14,77	5,99	1,22	2,08	3,95	5,87	46,30
In piena aria	4,00	7,79	10,59	5,99	1,13	2,08	0,92	5,87	38,37
In coltivazioni di pieno campo	3,90	7,74	10,59	4,29	1,13	2,08	0,92	5,87	36,52
Pomodoro da mensa	0,84	0,07	0,19	0,50	0,20	0,50	-	-	2,30
Pomodoro da industria	-	-	0,20	-	-	-	-	5,28	5,48
Altre ortive	3,06	7,67	10,20	3,79	0,93	1,58	0,92	0,59	28,74
In orti stabili o industriali	0,10	0,05	-	1,70	-	-	-	-	1,85
Pomodoro da mensa	-	-	-	-	-	-	-	-	-
Altre ortive	0,10	0,05	-	1,70	-	-	-	-	1,85
Protette	0,63	-	4,18	-	0,09	-	3,03	-	7,93
In serra	0,60	-	4,18	-	0,09	-	3,03	-	7,90
Pomodoro da mensa	-	-	-	-	-	-	1,03	-	1,03
Altre ortive	0,60	-	4,18	-	0,09	-	2,00	-	6,87
In tunnel, campane, ecc.	0,03	-	-	-	-	-	-	-	0,03
Fiori e piante ornamentali	1,06	0,02	0,07	8,56	14,00	-	-	-	23,71
In piena aria	0,94	0,02	0,05	8,50	13,75	-	-	-	23,26
Protetti	0,12	-	0,02	0,06	0,25	-	-	-	0,45
In serra	0,12	-	0,02	0,06	0,25	-	-	-	0,45
In tunnel, campane, ecc.	-	-	-	-	-	-	-	-	-
Piantine	0,07	0,31	2,10	-	-	-	-	-	2,48
Orticole	0,06	-	-	-	-	-	-	-	0,06
Floricole ed ornamentali	0,01	0,25	2,10	-	-	-	-	-	2,36
Altre piantine	-	0,06	-	-	-	-	-	-	0,06
Foraggiere avvicendate	23,27	34,80	58,51	107,30	68,85	45,68	16,44	40,29	395,14
Prati avvicendati	22,53	34,14	49,65	101,95	63,85	45,68	16,44	40,29	374,53
Erba medica	16,79	23,22	39,40	87,99	51,32	21,68	13,84	39,79	294,03
Altri prati avvicendati	5,74	10,92	10,25	13,96	12,53	24,00	2,60	0,50	80,50
Erbai	0,74	0,66	8,86	5,35	5,00	-	-	-	20,61
Granoturco in erba	0,20	-	3,40	3,35	-	-	-	-	6,95
Granoturco a maturazione cerosa	0,54	-	0,13	-	5,00	-	-	-	5,67
Altri erbai monofiti di cereali	-	-	2,33	-	-	-	-	-	2,33
Altri erbai	-	0,66	3,00	2,00	-	-	-	-	5,66
Sementi	-	-	-	-	-	-	-	-	-
Terreni a riposo	1,35	10,77	14,31	24,63	17,20	45,16	50,07	129,64	293,13

**Tavola 3.4 segue - Aziende con seminativi e relativa superficie investita per classe di superficie agricola utilizzata (SAU) e principali coltivazioni praticate (superficie in ettari) - MONTAGNA**

COLTIVAZIONI	CLASSI DI SUPERFICIE AGRICOLA UTILIZZATA								Totale
	Meno di 1	1 -- 2	2 -- 5	5 -- 10	10 -- 20	20 -- 50	50 -- 100	100 ed oltre	
	SUPERFICIE INVESTITA								
SEMINATIVI	6,59	8,12	49,06	69,40	33,75	28,27	9,26	7,08	211,53
Cereali	0,30	0,89	10,31	19,95	5,50	-	6,45	1,50	44,90
Frumento tenero e spelta	-	-	0,70	1,80	0,50	-	-	-	3,00
Frumento duro	0,08	-	3,00	2,00	-	-	-	-	5,08
Segale	-	-	-	-	-	-	-	-	-
Orzo	0,01	-	2,33	2,00	2,00	-	-	-	6,34
Avena	0,01	0,60	2,99	10,03	2,40	-	-	0,50	16,53
Granoturco	0,20	0,29	1,29	3,42	0,60	-	-	-	5,80
Riso	-	-	-	-	-	-	-	-	-
Sorgo	-	-	-	0,70	-	-	-	1,00	1,70
Altri cereali	-	-	-	-	-	-	6,45	-	6,45
Legumi secchi	0,77	0,08	0,45	-	0,10	-	-	-	1,40
Patata	3,08	2,16	8,70	11,26	8,44	0,30	-	-	33,94
Barbabietola da zucchero	-	-	-	-	-	-	-	-	-
Piante sarchiate da foraggio	-	-	-	-	-	-	-	-	-
Piante industriali	-	-	1,00	-	-	-	-	-	1,00
Tabacco	-	-	-	-	-	-	-	-	-
Luppolo	-	-	-	-	-	-	-	-	-
Cotone	-	-	-	-	-	-	-	-	-
Lino	-	-	-	-	-	-	-	-	-
Canapa	-	-	-	-	-	-	-	-	-
Piante da semi oleosi	-	-	1,00	-	-	-	-	-	1,00
Colza e ravizzone	-	-	-	-	-	-	-	-	-
Girasole	-	-	1,00	-	-	-	-	-	1,00
Soia	-	-	-	-	-	-	-	-	-
Altre piante da semi oleosi	-	-	-	-	-	-	-	-	-
Piante aromatiche, medicinali e da condimento	-	-	-	-	-	-	-	-	-
Altre piante industriali	-	-	-	-	-	-	-	-	-
Ortive	0,52	2,05	5,45	1,62	0,34	0,50	0,81	0,58	11,87
In piena aria	0,52	2,05	5,25	1,62	0,34	0,50	0,81	0,58	11,67
In coltivazioni di pieno campo	0,52	2,05	5,25	1,52	0,34	0,50	0,81	0,58	11,57
Pomodoro da mensa	0,20	0,02	0,19	0,50	0,20	0,50	-	-	1,61
Pomodoro da industria	-	-	0,20	-	-	-	-	-	0,20
Altre ortive	0,32	2,03	4,86	1,02	0,14	-	0,81	0,58	9,76
In orti stabili o industriali	-	-	-	0,10	-	-	-	-	0,10
Pomodoro da mensa	-	-	-	-	-	-	-	-	-
Altre ortive	-	-	-	0,10	-	-	-	-	0,10
Protette	-	-	0,20	-	-	-	-	-	0,20
In serra	-	-	0,20	-	-	-	-	-	0,20
Pomodoro da mensa	-	-	-	-	-	-	-	-	-
Altre ortive	-	-	0,20	-	-	-	-	-	0,20
In tunnel, campane, ecc.	-	-	-	-	-	-	-	-	-
Fiori e piante ornamentali	0,01	0,02	-	-	-	-	-	-	0,03
In piena aria	0,01	0,02	-	-	-	-	-	-	0,03
Protetti	-	-	-	-	-	-	-	-	-
In serra	-	-	-	-	-	-	-	-	-
In tunnel, campane, ecc.	-	-	-	-	-	-	-	-	-
Piantine	-	-	-	-	-	-	-	-	-
Orticole	-	-	-	-	-	-	-	-	-
Floricole ed ornamentali	-	-	-	-	-	-	-	-	-
Altre piantine	-	-	-	-	-	-	-	-	-
Foraggiere avvicendate	1,56	2,84	20,55	36,57	17,23	27,47	2,00	5,00	113,22
Prati avvicendati	1,52	2,78	14,25	33,22	17,23	27,47	2,00	5,00	103,47
Erba medica	1,10	2,75	13,85	26,77	16,23	3,47	2,00	4,50	70,67
Altri prati avvicendati	0,42	0,03	0,40	6,45	1,00	24,00	-	0,50	32,80
Erbai	0,04	0,06	6,30	3,35	-	-	-	-	9,75
Granoturco in erba	-	-	3,20	1,35	-	-	-	-	4,55
Granoturco a maturazione cerosa	0,04	-	0,10	-	-	-	-	-	0,14
Altri erbai monofiti di cereali	-	-	-	-	-	-	-	-	-
Altri erbai	-	0,06	3,00	2,00	-	-	-	-	5,06
Sementi	-	-	-	-	-	-	-	-	-
Terreni a riposo	0,35	0,08	2,60	-	2,14	-	-	-	5,17

**Tavola 3.4 segue - Aziende con seminativi e relativa superficie investita per classe di superficie agricola utilizzata (SAU) e principali coltivazioni praticate (superficie in ettari) - COLLINA**

COLTIVAZIONI	CLASSI DI SUPERFICIE AGRICOLA UTILIZZATA								Totale
	Meno di 1	1 -- 2	2 -- 5	5 -- 10	10 -- 20	20 -- 50	50 -- 100	100 ed oltre	
	SUPERFICIE INVESTITA								
SEMINATIVI	50,49	138,43	268,39	353,47	319,32	277,91	644,27	1.503,40	3.555,68
Cereali	18,18	76,38	174,49	189,64	144,40	138,80	392,16	868,00	2.002,05
Frumento tenero e spelta	1,78	16,10	69,68	83,39	44,16	58,50	124,62	317,38	715,61
Frumento duro	0,40	10,78	38,55	21,56	36,01	21,00	133,93	199,56	461,79
Segale	-	-	-	4,58	-	-	-	-	4,58
Orzo	5,35	14,64	7,88	10,90	15,99	7,50	5,59	50,77	118,62
Avena	1,99	2,02	0,30	2,12	1,88	-	27,22	-	35,53
Granoturco	3,85	20,28	38,47	38,20	20,52	41,50	65,57	191,73	420,12
Riso	-	-	-	1,30	-	-	-	-	1,30
Sorgo	4,71	12,53	19,17	27,54	25,84	2,30	12,78	62,73	167,60
Altri cereali	0,10	0,03	0,44	0,05	-	8,00	22,45	45,83	76,90
Legumi secchi	0,10	0,56	2,44	-	-	-	-	-	3,10
Patata	0,12	0,05	-	0,21	-	-	-	-	0,38
Barbabietola da zucchero	-	1,50	-	-	-	17,80	15,55	12,00	46,85
Piante sarchiate da foraggio	-	-	-	-	-	-	-	-	-
Piante industriali	4,15	11,24	30,30	55,33	93,36	56,36	168,91	453,18	872,83
Tabacco	-	-	-	-	-	-	-	-	-
Luppolo	-	-	-	-	-	-	-	-	-
Cotone	-	-	-	-	-	-	-	-	-
Lino	-	-	-	-	-	-	-	-	-
Canapa	-	-	-	-	-	-	-	-	-
Piante da semi oleosi	3,95	11,24	29,43	55,33	93,36	56,36	168,91	443,60	862,18
Colza e ravizzone	-	-	-	-	4,00	4,00	6,38	13,23	27,61
Girasole	3,95	11,24	29,43	55,33	89,36	48,86	162,53	430,37	831,07
Soia	-	-	-	-	-	3,50	-	-	3,50
Altre piante da semi oleosi	-	-	-	-	-	-	-	-	-
Piante aromatiche, medicinali e da condimento	-	-	0,87	-	-	-	-	-	0,87
Altre piante industriali	0,20	-	-	-	-	-	-	9,58	9,78
Ortive	4,11	5,74	9,32	4,37	0,88	1,58	3,14	5,29	34,43
In piena aria	3,48	5,74	5,34	4,37	0,79	1,58	0,11	5,29	26,70
In coltivazioni di pieno campo	3,38	5,69	5,34	2,77	0,79	1,58	0,11	5,29	24,95
Pomodoro da mensa	0,64	0,05	-	-	-	-	-	-	0,69
Pomodoro da industria	-	-	-	-	-	-	-	5,28	5,28
Altre ortive	2,74	5,64	5,34	2,77	0,79	1,58	0,11	0,01	18,98
In orti stabili o industriali	0,10	0,05	-	1,60	-	-	-	-	1,75
Pomodoro da mensa	-	-	-	-	-	-	-	-	-
Altre ortive	0,10	0,05	-	1,60	-	-	-	-	1,75
Protette	0,63	-	3,98	-	0,09	-	3,03	-	7,73
In serra	0,60	-	3,98	-	0,09	-	3,03	-	7,70
Pomodoro da mensa	-	-	-	-	-	-	1,03	-	1,03
Altre ortive	0,60	-	3,98	-	0,09	-	2,00	-	6,67
In tunnel, campane, ecc.	0,03	-	-	-	-	-	-	-	0,03
Fiori e piante ornamentali	1,05	-	0,07	8,56	14,00	-	-	-	23,68
In piena aria	0,93	-	0,05	8,50	13,75	-	-	-	23,23
Protetti	0,12	-	0,02	0,06	0,25	-	-	-	0,45
In serra	0,12	-	0,02	0,06	0,25	-	-	-	0,45
In tunnel, campane, ecc.	-	-	-	-	-	-	-	-	-
Piantine	0,07	0,31	2,10	-	-	-	-	-	2,48
Orticole	0,06	-	-	-	-	-	-	-	0,06
Floricole ed ornamentali	0,01	0,25	2,10	-	-	-	-	-	2,36
Altre piantine	-	0,06	-	-	-	-	-	-	0,06
Foraggiere avvicendate	21,71	31,96	37,96	70,73	51,62	18,21	14,44	35,29	281,92
Prati avvicendati	21,01	31,36	35,40	68,73	46,62	18,21	14,44	35,29	271,06
Erba medica	15,69	20,47	25,55	61,22	35,09	18,21	11,84	35,29	223,36
Altri prati avvicendati	5,32	10,89	9,85	7,51	11,53	-	2,60	-	47,70
Erbai	0,70	0,60	2,56	2,00	5,00	-	-	-	10,86
Granoturco in erba	0,20	-	0,20	2,00	-	-	-	-	2,40
Granoturco a maturazione cerosa	0,50	-	0,03	-	5,00	-	-	-	5,53
Altri erbai monofiti di cereali	-	-	2,33	-	-	-	-	-	2,33
Altri erbai	-	0,60	-	-	-	-	-	-	0,60
Sementi	-	-	-	-	-	-	-	-	-
Terreni a riposo	1,00	10,69	11,71	24,63	15,06	45,16	50,07	129,64	287,96

**Tavola 3.5 - Aziende con coltivazioni legnose agrarie e relativa superficie investita per le principali coltivazioni praticate e per classe di superficie agricola utilizzata (SAU) (superficie in ettari)**

	CLASSI DI SUPERFICIE AGRICOLA UTILIZZATA								
COLTIVAZIONI	Meno di 1	1 -- 2	2 -- 5	5 -- 10	10 -- 20	20 -- 50	50 -- 100	100 ed oltre	Totale
AZIENDE									
COLTIVAZIONI LEGNOSE AGRARIE	486	332	310	153	56	24	10	14	1.385
Vite	238	142	141	80	31	15	4	6	657
Olivo per la produzioe di olive	262	214	220	116	42	17	10	11	892
Da tavola	9	12	1	2	2	-	-	-	26
Per olio	253	202	220	114	40	17	10	11	867
Agrumi	-	-	-	-	-	-	-	-	-
Arancio	-	-	-	-	-	-	-	-	-
Mandarino	-	-	-	-	-	-	-	-	-
Clementina e suoi ibridi	-	-	-	-	-	-	-	-	-
Limone	-	-	-	-	-	-	-	-	-
Altri agrumi	-	-	-	-	-	-	-	-	-
Fruttiferi	190	123	105	45	16	8	2	2	491
Frutta fresca di origine temperata	139	59	45	18	6	2	1	1	271
Melo	37	23	29	13	3	1	-	1	107
Pero	46	25	26	14	5	-	1	1	118
Pesco	42	17	17	6	1	-	1	-	84
Nettarina (pesca noce)	5	4	1	-	-	-	-	-	10
Albicocco	36	6	15	6	2	1	-	-	66
Altra frutta	105	46	33	11	4	2	1	1	203
Frutta fresca di origine sub-tropicale	1	-	2	-	-	-	-	-	3
Actinidia (kiwi)	1	-	2	-	-	-	-	-	3
Altra frutta	-	-	1	-	-	-	-	-	1
Frutta a guscio	65	77	71	32	10	6	1	2	264
Mandorlo	3	1	1	-	-	-	-	-	5
Nocciolo	9	4	4	2	-	-	-	1	20
Castagno	49	69	66	26	10	6	1	2	229
Altra frutta	7	4	-	4	1	-	-	-	16
Vivai	13	11	9	6	1	-	-	-	40
Fruttiferi	3	1	3	1	-	-	-	-	8
Piante ornamentali	11	10	3	5	1	-	-	-	30
Altri	3	1	4	-	-	-	-	-	8
SUPERFICIE INVESTITA									
COLTIVAZIONI LEGNOSE AGRARIE	107,39	259,47	576,45	512,38	343,80	368,77	176,90	553,88	2.899,04
Vite	23,47	34,24	57,18	52,88	41,16	105,67	9,64	156,75	480,99
Olivo per la produzioe di olive	58,88	153,75	389,51	389,29	232,00	180,77	156,98	385,20	1.946,38
Da tavola	0,78	4,32	0,01	9,13	7,02	-	-	-	21,26
Per olio	58,10	149,43	389,50	380,16	224,98	180,77	156,98	385,20	1.925,12
Agrumi	-	-	-	-	-	-	-	-	-
Arancio	-	-	-	-	-	-	-	-	-
Mandarino	-	-	-	-	-	-	-	-	-
Clementina e suoi ibridi	-	-	-	-	-	-	-	-	-
Limone	-	-	-	-	-	-	-	-	-
Altri agrumi	-	-	-	-	-	-	-	-	-
Fruttiferi	19,47	61,93	117,95	64,91	54,87	82,33	10,28	11,93	423,67
Frutta fresca di origine temperata	5,48	5,54	8,62	5,68	3,82	0,66	0,10	1,30	31,20
Melo	0,78	1,58	2,31	2,54	0,15	0,10	-	0,30	7,76
Pero	0,84	1,12	2,18	1,83	0,20	-	0,02	0,50	6,69
Pesco	0,59	0,40	1,46	0,43	2,00	-	0,05	-	4,93
Nettarina (pesca noce)	0,08	0,17	0,01	-	-	-	-	-	0,26
Albicocco	0,71	0,17	0,35	0,44	0,50	0,10	-	-	2,27
Altra frutta	2,48	2,10	2,31	0,44	0,97	0,46	0,03	0,50	9,29
Frutta fresca di origine sub-tropicale	0,01	-	0,23	-	-	-	-	-	0,24
Actinidia (kiwi)	0,01	-	0,16	-	-	-	-	-	0,17
Altra frutta	-	-	0,07	-	-	-	-	-	0,07
Frutta a guscio	13,98	56,39	109,10	59,23	51,05	81,67	10,18	10,63	392,23
Mandorlo	0,04	0,05	0,02	-	-	-	-	-	0,11
Nocciolo	0,20	0,10	0,23	0,02	-	-	-	0,22	0,77
Castagno	13,56	56,15	108,85	57,06	50,47	81,67	10,18	10,41	388,35
Altra frutta	0,18	0,09	-	2,15	0,58	-	-	-	3,00
Vivai	5,57	8,46	11,81	5,30	15,77	-	-	-	46,91
Fruttiferi	0,35	0,80	2,14	0,10	-	-	-	-	3,39
Piante ornamentali	4,03	7,26	5,03	5,20	15,77	-	-	-	37,29
Altri	1,19	0,40	4,64	-	-	-	-	-	6,23

**Tavola 3.6 - Aziende con superficie irrigabile per classe di superficie irrigabile, classe di superficie totale, classe di superficie agricola utilizzata (SAU) e zona altimetrica (superficie in ettari)**

CLASSI DI SUPERFICIE TOTALE	CLASSI DI SUPERFICIE IRRIGABILE								Totale
CLASSI DI SAU	Meno di 1	1 -- 2	2 -- 5	5 -- 10	10 -- 20	20 -- 50	50--100	100 ed oltre	
ZONE ALTIMETRICHE									
AZIENDE									
CLASSI DI SUPERFICIE TOTALE									
Meno di 1 ettaro	28	-	-	-	-	-	-	-	28
1 -- 2	14	6	-	-	-	-	-	-	20
2 -- 3	12	3	2	-	-	-	-	-	17
3 -- 5	10	2	4	-	-	-	-	-	16
5 -- 10	17	5	5	-	-	-	-	-	27
10 -- 20	8	2	7	1	2	-	-	-	20
20 -- 30	1	-	1	1	-	-	-	-	3
30 -- 50	1	-	-	-	-	1	-	-	2
50 -- 100	2	-	-	-	-	3	-	-	5
100 ed oltre	1	-	-	1	1	1	-	-	4
TOTALE	94	18	19	3	3	5	-	-	142
CLASSI DI SAU									
Meno di 1 ettaro	41	-	-	-	-	-	-	-	41
1 -- 2	23	12	-	-	-	-	-	-	35
2 -- 3	11	2	2	-	-	-	-	-	15
3 -- 5	6	2	6	-	-	-	-	-	14
5 -- 10	8	2	8	2	-	-	-	-	20
10 -- 20	3	-	3	-	2	-	-	-	8
20 -- 30	-	-	-	-	-	1	-	-	1
30 -- 50	1	-	-	-	-	-	-	-	1
50 -- 100	-	-	-	-	-	3	-	-	3
100 ed oltre	1	-	-	1	1	1	-	-	4
TOTALE	94	18	19	3	3	5	-	-	142
ZONE ALTIMETRICHE									
Montagna	51	7	5	2	-	-	-	-	65
Collina	43	11	14	1	3	5	-	-	77
Pianura	-	-	-	-	-	-	-	-	-
TOTALE	94	18	19	3	3	5	-	-	142
SUPERFICIE IRRIGABILE									
CLASSI DI SUPERFICIE TOTALE									
Meno di 1 ettaro	8,03	-	-	-	-	-	-	-	8,03
1 -- 2	4,64	7,85	-	-	-	-	-	-	12,49
2 -- 3	3,15	5,03	4,00	-	-	-	-	-	12,18
3 -- 5	2,12	3,06	11,80	-	-	-	-	-	16,98
5 -- 10	4,46	6,73	19,51	-	-	-	-	-	30,70
10 -- 20	1,86	2,08	25,55	5,86	29,77	-	-	-	65,12
20 -- 30	0,27	-	3,23	5,00	-	-	-	-	8,50
30 -- 50	0,05	-	-	-	-	20,53	-	-	20,58
50 -- 100	1,55	-	-	-	-	77,71	-	-	79,26
100 ed oltre	0,77	-	-	6,50	15,00	40,00	-	-	62,27
TOTALE	26,90	24,75	64,09	17,36	44,77	138,24	-	-	316,11
CLASSI DI SAU									
Meno di 1 ettaro	11,91	-	-	-	-	-	-	-	11,91
1 -- 2	4,88	15,06	-	-	-	-	-	-	19,94
2 -- 3	3,66	3,53	4,00	-	-	-	-	-	11,19
3 -- 5	2,12	3,06	18,90	-	-	-	-	-	24,08
5 -- 10	1,22	3,10	31,96	10,86	-	-	-	-	47,14
10 -- 20	1,54	-	9,23	-	29,77	-	-	-	40,54
20 -- 30	-	-	-	-	-	20,53	-	-	20,53
30 -- 50	0,80	-	-	-	-	-	-	-	0,80
50 -- 100	-	-	-	-	-	77,71	-	-	77,71
100 ed oltre	0,77	-	-	6,50	15,00	40,00	-	-	62,27
TOTALE	26,90	24,75	64,09	17,36	44,77	138,24	-	-	316,11
ZONE ALTIMETRICHE									
Montagna	12,89	8,00	17,49	11,50	-	-	-	-	49,88
Collina	14,01	16,75	46,60	5,86	44,77	138,24	-	-	266,23
Pianura	-	-	-	-	-	-	-	-	-
TOTALE	26,90	24,75	64,09	17,36	44,77	138,24	-	-	316,11

**Tavola 3.7 - Aziende con allevamenti e relativo numero di capi per specie di bestiame, classe di superficie totale e classe di superficie agricola utilizzata (SAU)**

CLASSI DI SUPERFICIE TOTALE CLASSI DI SAU	SPECIE DI BESTIAME								
	Bovini	Bufalini	Ovini	Caprini	Equini	Suini	Allevamenti avicoli	Conigli	Struzzi
AZIENDE									
CLASSI DI SUPERFICIE TOTALE (in ettari)									
Meno di 1 ettaro	5	-	8	4	12	5	162	102	1
1 -- 2	4	-	3	3	4	2	102	67	-
2 -- 3	2	-	-	4	6	2	57	43	-
3 -- 5	8	-	4	3	8	14	68	44	-
5 -- 10	20	1	10	11	22	12	95	56	-
10 -- 20	11	-	4	4	14	10	47	30	-
20 -- 30	2	-	4	4	4	3	13	3	-
30 -- 50	4	-	3	2	5	3	12	12	-
50 -- 100	5	-	4	2	3	3	7	4	-
100 ed oltre	5	-	3	2	5	4	8	4	-
<b>TOTALE</b>	<b>66</b>	<b>1</b>	<b>43</b>	<b>39</b>	<b>83</b>	<b>58</b>	<b>571</b>	<b>365</b>	<b>1</b>
CLASSI DI SAU (in ettari)									
Senza superficie	-	-	1	1	2	1	-	-	-
Meno di 1 ettaro	7	-	9	7	16	9	208	138	1
1 -- 2	5	-	4	4	6	3	125	75	-
2 -- 3	5	-	1	4	9	7	62	44	-
3 -- 5	9	-	8	9	12	11	77	46	-
5 -- 10	24	1	7	5	20	13	64	40	-
10 -- 20	5	-	4	4	8	6	18	12	-
20 -- 30	1	-	3	2	2	1	1	-	-
30 -- 50	4	-	3	1	3	2	8	5	-
50 -- 100	3	-	-	-	2	1	4	2	-
100 ed oltre	3	-	3	2	3	4	4	3	-
<b>TOTALE</b>	<b>66</b>	<b>1</b>	<b>43</b>	<b>39</b>	<b>83</b>	<b>58</b>	<b>571</b>	<b>365</b>	<b>1</b>
CAPI									
CLASSI DI SUPERFICIE TOTALE (in ettari)									
Meno di 1 ettaro	14	-	117	15	36	11	2.317	1.314	5
1 -- 2	11	-	15	15	5	6	1.640	974	-
2 -- 3	8	-	-	24	25	5	1.056	724	-
3 -- 5	31	-	32	25	13	51	1.545	947	-
5 -- 10	153	22	114	39	115	39	2.340	1.055	-
10 -- 20	94	-	37	22	101	44	1.674	859	-
20 -- 30	30	-	365	53	56	66	479	39	-
30 -- 50	49	-	54	20	13	12	435	177	-
50 -- 100	77	-	217	70	163	7	543	1.070	-
100 ed oltre	178	-	150	40	53	26	287	114	-
<b>TOTALE</b>	<b>645</b>	<b>22</b>	<b>1.101</b>	<b>323</b>	<b>580</b>	<b>267</b>	<b>12.316</b>	<b>7.273</b>	<b>5</b>
CLASSI DI SAU (in ettari)									
Senza superficie	-	-	4	8	6	3	-	-	-
Meno di 1 ettaro	16	-	122	22	41	16	2.865	1.925	5
1 -- 2	15	-	19	25	10	8	2.061	1.099	-
2 -- 3	16	-	16	18	30	22	1.486	943	-
3 -- 5	38	-	118	48	26	39	1.619	896	-
5 -- 10	191	22	111	36	161	121	2.439	902	-
10 -- 20	74	-	44	36	85	14	871	307	-
20 -- 30	48	-	320	40	16	8	42	-	-
30 -- 50	58	-	197	50	11	6	653	1.089	-
50 -- 100	31	-	-	-	154	4	110	45	-
100 ed oltre	158	-	150	40	40	26	170	67	-
<b>TOTALE</b>	<b>645</b>	<b>22</b>	<b>1.101</b>	<b>323</b>	<b>580</b>	<b>267</b>	<b>12.316</b>	<b>7.273</b>	<b>5</b>

**Tavola 3.8 - Aziende con bovini e relativo numero di capi per classe di capi, classe di superficie totale e classe di superficie agricola utilizzata (SAU)**

CLASSI DI SUPERFICIE TOTALE CLASSI DI SAU	CLASSI DI CAPI										Totale
	1 -- 2	3 -- 5	6 -- 9	10 -- 19	20 -- 49	50 -- 99	100 -- 499	500 -- 999	1000 -- 1999	2000 ed oltre	
AZIENDE											
CLASSI DI SUPERFICIE TOTALE (in ettari)											
Meno di 1 ettaro	3	2	-	-	-	-	-	-	-	-	5
1 -- 2	2	1	1	-	-	-	-	-	-	-	4
2 -- 3	-	2	-	-	-	-	-	-	-	-	2
3 -- 5	1	5	2	-	-	-	-	-	-	-	8
5 -- 10	7	5	3	4	1	-	-	-	-	-	20
10 -- 20	3	2	2	2	2	-	-	-	-	-	11
20 -- 30	1	-	-	-	1	-	-	-	-	-	2
30 -- 50	1	-	1	1	1	-	-	-	-	-	4
50 -- 100	1	-	2	1	1	-	-	-	-	-	5
100 ed oltre	1	-	1	1	1	-	1	-	-	-	5
TOTALE	20	17	12	9	7	-	1	-	-	-	66
CLASSI DI SAU (in ettari)											
Senza superficie	-	-	-	-	-	-	-	-	-	-	-
Meno di 1 ettaro	5	2	-	-	-	-	-	-	-	-	7
1 -- 2	2	2	1	-	-	-	-	-	-	-	5
2 -- 3	1	4	-	-	-	-	-	-	-	-	5
3 -- 5	3	3	2	1	-	-	-	-	-	-	9
5 -- 10	7	6	5	4	2	-	-	-	-	-	24
10 -- 20	1	-	1	1	2	-	-	-	-	-	5
20 -- 30	-	-	-	-	1	-	-	-	-	-	1
30 -- 50	1	-	-	2	1	-	-	-	-	-	4
50 -- 100	-	-	2	1	-	-	-	-	-	-	3
100 ed oltre	-	-	1	-	1	-	1	-	-	-	3
TOTALE	20	17	12	9	7	-	1	-	-	-	66
CAPI											
CLASSI DI SUPERFICIE TOTALE (in ettari)											
Meno di 1 ettaro	5	9	-	-	-	-	-	-	-	-	14
1 -- 2	2	3	6	-	-	-	-	-	-	-	11
2 -- 3	-	8	-	-	-	-	-	-	-	-	8
3 -- 5	1	18	12	-	-	-	-	-	-	-	31
5 -- 10	10	21	22	53	47	-	-	-	-	-	153
10 -- 20	6	6	14	20	48	-	-	-	-	-	94
20 -- 30	1	-	-	-	29	-	-	-	-	-	30
30 -- 50	2	-	6	10	31	-	-	-	-	-	49
50 -- 100	1	-	13	15	48	-	-	-	-	-	77
100 ed oltre	2	-	7	18	48	-	103	-	-	-	178
TOTALE	30	65	80	116	251	-	103	-	-	-	645
CLASSI DI SAU (in ettari)											
Senza superficie	-	-	-	-	-	-	-	-	-	-	-
Meno di 1 ettaro	7	9	-	-	-	-	-	-	-	-	16
1 -- 2	2	7	6	-	-	-	-	-	-	-	15
2 -- 3	1	15	-	-	-	-	-	-	-	-	16
3 -- 5	5	11	12	10	-	-	-	-	-	-	38
5 -- 10	12	23	36	53	67	-	-	-	-	-	191
10 -- 20	1	-	6	10	57	-	-	-	-	-	74
20 -- 30	-	-	-	-	48	-	-	-	-	-	48
30 -- 50	2	-	-	25	31	-	-	-	-	-	58
50 -- 100	-	-	13	18	-	-	-	-	-	-	31
100 ed oltre	-	-	7	-	48	-	103	-	-	-	158
TOTALE	30	65	80	116	251	-	103	-	-	-	645

**Tavola 3.9 - Aziende con vacche da latte e relativo numero di capi per classe di capi, classe di superficie totale e classe di superficie agricola utilizzata (SAU)**

CLASSI DI SUPERFICIE TOTALE CLASSI DI SAU	CLASSI DI CAPI										Totale
	1 -- 2	3 -- 5	6 -- 9	10 -- 19	20 -- 49	50 -- 99	100 -- 499	500 -- 999	1000 -- 1999	2000 ed oltre	
AZIENDE											
CLASSI DI SUPERFICIE TOTALE (in ettari)											
Meno di 1 ettaro	2	-	-	-	-	-	-	-	-	-	2
1 -- 2	1	-	-	-	-	-	-	-	-	-	1
2 -- 3	1	1	-	-	-	-	-	-	-	-	2
3 -- 5	2	-	-	-	-	-	-	-	-	-	2
5 -- 10	4	-	-	2	1	-	-	-	-	-	7
10 -- 20	4	1	-	-	-	-	-	-	-	-	5
20 -- 30	-	-	-	-	-	-	-	-	-	-	-
30 -- 50	1	1	-	1	-	-	-	-	-	-	3
50 -- 100	1	1	-	-	1	-	-	-	-	-	3
100 ed oltre	-	-	-	-	-	-	-	-	-	-	-
TOTALE	16	4	-	3	2	-	-	-	-	-	25
CLASSI DI SAU (in ettari)											
Senza superficie	-	-	-	-	-	-	-	-	-	-	-
Meno di 1 ettaro	3	-	-	-	-	-	-	-	-	-	3
1 -- 2	1	-	-	-	-	-	-	-	-	-	1
2 -- 3	2	1	-	-	-	-	-	-	-	-	3
3 -- 5	2	-	-	-	-	-	-	-	-	-	2
5 -- 10	6	1	-	2	1	-	-	-	-	-	10
10 -- 20	1	1	-	-	-	-	-	-	-	-	2
20 -- 30	-	-	-	-	1	-	-	-	-	-	1
30 -- 50	1	-	-	1	-	-	-	-	-	-	2
50 -- 100	-	1	-	-	-	-	-	-	-	-	1
100 ed oltre	-	-	-	-	-	-	-	-	-	-	-
TOTALE	16	4	-	3	2	-	-	-	-	-	25
CAPI											
CLASSI DI SUPERFICIE TOTALE (in ettari)											
Meno di 1 ettaro	2	-	-	-	-	-	-	-	-	-	2
1 -- 2	1	-	-	-	-	-	-	-	-	-	1
2 -- 3	1	3	-	-	-	-	-	-	-	-	4
3 -- 5	2	-	-	-	-	-	-	-	-	-	2
5 -- 10	6	-	-	24	21	-	-	-	-	-	51
10 -- 20	5	5	-	-	-	-	-	-	-	-	10
20 -- 30	-	-	-	-	-	-	-	-	-	-	-
30 -- 50	1	3	-	18	-	-	-	-	-	-	22
50 -- 100	1	3	-	-	24	-	-	-	-	-	28
100 ed oltre	-	-	-	-	-	-	-	-	-	-	-
TOTALE	19	14	-	42	45	-	-	-	-	-	120
CLASSI DI SAU (in ettari)											
Senza superficie	-	-	-	-	-	-	-	-	-	-	-
Meno di 1 ettaro	3	-	-	-	-	-	-	-	-	-	3
1 -- 2	1	-	-	-	-	-	-	-	-	-	1
2 -- 3	2	3	-	-	-	-	-	-	-	-	5
3 -- 5	2	-	-	-	-	-	-	-	-	-	2
5 -- 10	9	5	-	24	21	-	-	-	-	-	59
10 -- 20	1	3	-	-	-	-	-	-	-	-	4
20 -- 30	-	-	-	-	24	-	-	-	-	-	24
30 -- 50	1	-	-	18	-	-	-	-	-	-	19
50 -- 100	-	3	-	-	-	-	-	-	-	-	3
100 ed oltre	-	-	-	-	-	-	-	-	-	-	-
TOTALE	19	14	-	42	45	-	-	-	-	-	120



**Tavola 3.10 - Aziende con suini e relativo numero di capi per classe di capi, classe di superficie totale e classe di superficie agricola utilizzata (SAU)**

CLASSI DI SUPERFICIE TOTALE CLASSI DI SAU	CLASSI DI CAPI									Totale
	1 -- 2	3 -- 5	6 -- 9	10 -- 19	20 -- 49	50 -- 99	100 -- 499	500 -- 999	1000 ed oltre	
AZIENDE										
CLASSI DI SUPERFICIE TOTALE (in ettari)										
Meno di 1 ettaro	4	1	-	-	-	-	-	-	-	5
1 -- 2	1	1	-	-	-	-	-	-	-	2
2 -- 3	1	1	-	-	-	-	-	-	-	2
3 -- 5	8	4	1	-	1	-	-	-	-	14
5 -- 10	8	3	-	-	1	-	-	-	-	12
10 -- 20	6	3	-	-	1	-	-	-	-	10
20 -- 30	1	-	1	-	-	1	-	-	-	3
30 -- 50	-	3	-	-	-	-	-	-	-	3
50 -- 100	2	1	-	-	-	-	-	-	-	3
100 ed oltre	1	1	1	1	-	-	-	-	-	4
TOTALE	32	18	3	1	3	1	-	-	-	58
CLASSI DI SAU (in ettari)										
Senza superficie	-	1	-	-	-	-	-	-	-	1
Meno di 1 ettaro	8	1	-	-	-	-	-	-	-	9
1 -- 2	2	1	-	-	-	-	-	-	-	3
2 -- 3	2	4	1	-	-	-	-	-	-	7
3 -- 5	7	3	-	-	1	-	-	-	-	11
5 -- 10	8	2	-	-	2	1	-	-	-	13
10 -- 20	3	3	-	-	-	-	-	-	-	6
20 -- 30	-	-	1	-	-	-	-	-	-	1
30 -- 50	1	1	-	-	-	-	-	-	-	2
50 -- 100	-	1	-	-	-	-	-	-	-	1
100 ed oltre	1	1	1	1	-	-	-	-	-	4
TOTALE	32	18	3	1	3	1	-	-	-	58
CAPI										
CLASSI DI SUPERFICIE TOTALE (in ettari)										
Meno di 1 ettaro	6	5	-	-	-	-	-	-	-	11
1 -- 2	2	4	-	-	-	-	-	-	-	6
2 -- 3	2	3	-	-	-	-	-	-	-	5
3 -- 5	10	12	6	-	23	-	-	-	-	51
5 -- 10	10	9	-	-	20	-	-	-	-	39
10 -- 20	8	10	-	-	26	-	-	-	-	44
20 -- 30	1	-	8	-	-	57	-	-	-	66
30 -- 50	-	12	-	-	-	-	-	-	-	12
50 -- 100	3	4	-	-	-	-	-	-	-	7
100 ed oltre	1	5	8	12	-	-	-	-	-	26
TOTALE	43	64	22	12	69	57	-	-	-	267
CLASSI DI SAU (in ettari)										
Senza superficie	-	3	-	-	-	-	-	-	-	3
Meno di 1 ettaro	11	5	-	-	-	-	-	-	-	16
1 -- 2	4	4	-	-	-	-	-	-	-	8
2 -- 3	3	13	6	-	-	-	-	-	-	22
3 -- 5	7	9	-	-	23	-	-	-	-	39
5 -- 10	12	6	-	-	46	57	-	-	-	121
10 -- 20	3	11	-	-	-	-	-	-	-	14
20 -- 30	-	-	8	-	-	-	-	-	-	8
30 -- 50	2	4	-	-	-	-	-	-	-	6
50 -- 100	-	4	-	-	-	-	-	-	-	4
100 ed oltre	1	5	8	12	-	-	-	-	-	26
TOTALE	43	64	22	12	69	57	-	-	-	267

**Tavola 3.11 - Aziende con ovini e relativo numero di capi per classe di capi, classe di superficie totale e classe di superficie agricola utilizzata (SAU)**

CLASSI DI SUPERFICIE TOTALE CLASSI DI SAU	CLASSI DI CAPI										Totale
	1 -- 2	3 -- 9	10 -- 19	20 -- 49	50 -- 99	100 -- 499	500 -- 999	1000 -- 2999	3000 -- 4999	5000 ed oltre	
AZIENDE											
CLASSI DI SUPERFICIE TOTALE (in ettari)											
Meno di 1 ettaro	1	6	-	-	1	-	-	-	-	-	8
1 -- 2	-	3	-	-	-	-	-	-	-	-	3
2 -- 3	-	-	-	-	-	-	-	-	-	-	-
3 -- 5	-	3	1	-	-	-	-	-	-	-	4
5 -- 10	1	4	3	2	-	-	-	-	-	-	10
10 -- 20	-	2	2	-	-	-	-	-	-	-	4
20 -- 30	-	-	-	1	1	2	-	-	-	-	4
30 -- 50	-	2	-	1	-	-	-	-	-	-	3
50 -- 100	-	-	2	-	1	1	-	-	-	-	4
100 ed oltre	-	-	1	1	-	1	-	-	-	-	3
TOTALE	2	20	9	5	3	4	-	-	-	-	43
CLASSE DI SAU (in ettari)											
Senza superficie	-	1	-	-	-	-	-	-	-	-	1
Meno di 1 ettaro	1	7	-	-	1	-	-	-	-	-	9
1 -- 2	-	4	-	-	-	-	-	-	-	-	4
2 -- 3	-	-	1	-	-	-	-	-	-	-	1
3 -- 5	1	3	1	3	-	-	-	-	-	-	8
5 -- 10	-	2	4	1	-	-	-	-	-	-	7
10 -- 20	-	2	2	-	-	-	-	-	-	-	4
20 -- 30	-	-	-	-	1	2	-	-	-	-	3
30 -- 50	-	1	-	-	1	1	-	-	-	-	3
50 -- 100	-	-	-	-	-	-	-	-	-	-	-
100 ed oltre	-	-	1	1	-	1	-	-	-	-	3
TOTALE	2	20	9	5	3	4	-	-	-	-	43
CAPI											
CLASSI DI SUPERFICIE TOTALE (in ettari)											
Meno di 1 ettaro	2	26	-	-	89	-	-	-	-	-	117
1 -- 2	-	15	-	-	-	-	-	-	-	-	15
2 -- 3	-	-	-	-	-	-	-	-	-	-	-
3 -- 5	-	16	16	-	-	-	-	-	-	-	32
5 -- 10	2	23	39	50	-	-	-	-	-	-	114
10 -- 20	-	12	25	-	-	-	-	-	-	-	37
20 -- 30	-	-	-	45	90	230	-	-	-	-	365
30 -- 50	-	14	-	40	-	-	-	-	-	-	54
50 -- 100	-	-	27	-	50	140	-	-	-	-	217
100 ed oltre	-	-	10	20	-	120	-	-	-	-	150
TOTALE	4	106	117	155	229	490	-	-	-	-	1.101
CLASSE DI SAU (in ettari)											
Senza superficie	-	4	-	-	-	-	-	-	-	-	4
Meno di 1 ettaro	2	31	-	-	89	-	-	-	-	-	122
1 -- 2	-	19	-	-	-	-	-	-	-	-	19
2 -- 3	-	-	16	-	-	-	-	-	-	-	16
3 -- 5	2	16	10	90	-	-	-	-	-	-	118
5 -- 10	-	15	51	45	-	-	-	-	-	-	111
10 -- 20	-	14	30	-	-	-	-	-	-	-	44
20 -- 30	-	-	-	-	90	230	-	-	-	-	320
30 -- 50	-	7	-	-	50	140	-	-	-	-	197
50 -- 100	-	-	-	-	-	-	-	-	-	-	-
100 ed oltre	-	-	10	20	-	120	-	-	-	-	150
TOTALE	4	106	117	155	229	490	-	-	-	-	1.101

**Tavola 3.12 - Aziende con polli da carne e relativo numero di capi per classe di capi, classe di superficie totale e classe di superficie agricola utilizzata (SAU)**

CLASSI DI SUPERFICIE TOTALE CLASSI DI SAU	CLASSI DI CAPI									Totale
	Meno di 50	50 -- 100	100 -- 500	500 -- 1000	1000 -- 5000	5000 -- 10000	10000 -- 25000	25000 -- 50000	50000 ed oltre	
AZIENDE										
CLASSI DI SUPERFICIE TOTALE (in ettari)										
Meno di 1 ettaro	48	2	-	-	-	-	-	-	-	50
1 -- 2	39	-	-	-	-	-	-	-	-	39
2 -- 3	25	1	-	-	-	-	-	-	-	26
3 -- 5	29	-	-	-	-	-	-	-	-	29
5 -- 10	41	1	-	-	-	-	-	-	-	42
10 -- 20	17	4	1	-	-	-	-	-	-	22
20 -- 30	2	-	2	-	-	-	-	-	-	4
30 -- 50	7	-	-	-	-	-	-	-	-	7
50 -- 100	2	-	1	-	-	-	-	-	-	3
100 ed oltre	5	1	-	-	-	-	-	-	-	6
TOTALE	215	9	4	-	-	-	-	-	-	228
CLASSI DI SAU (in ettari)										
Senza superficie	-	-	-	-	-	-	-	-	-	-
Meno di 1 ettaro	61	2	-	-	-	-	-	-	-	63
1 -- 2	46	-	-	-	-	-	-	-	-	46
2 -- 3	24	3	-	-	-	-	-	-	-	27
3 -- 5	32	-	-	-	-	-	-	-	-	32
5 -- 10	34	1	3	-	-	-	-	-	-	38
10 -- 20	10	2	-	-	-	-	-	-	-	12
20 -- 30	-	-	-	-	-	-	-	-	-	-
30 -- 50	3	-	1	-	-	-	-	-	-	4
50 -- 100	2	-	-	-	-	-	-	-	-	2
100 ed oltre	3	1	-	-	-	-	-	-	-	4
TOTALE	215	9	4	-	-	-	-	-	-	228
CAPI										
CLASSI DI SUPERFICIE TOTALE (in ettari)										
Meno di 1 ettaro	531	135	-	-	-	-	-	-	-	666
1 -- 2	390	-	-	-	-	-	-	-	-	390
2 -- 3	322	50	-	-	-	-	-	-	-	372
3 -- 5	475	-	-	-	-	-	-	-	-	475
5 -- 10	643	50	-	-	-	-	-	-	-	693
10 -- 20	227	260	150	-	-	-	-	-	-	637
20 -- 30	30	-	270	-	-	-	-	-	-	300
30 -- 50	116	-	-	-	-	-	-	-	-	116
50 -- 100	35	-	250	-	-	-	-	-	-	285
100 ed oltre	87	50	-	-	-	-	-	-	-	137
TOTALE	2.856	545	670	-	-	-	-	-	-	4.071
CLASSI DI SAU (in ettari)										
Senza superficie	-	-	-	-	-	-	-	-	-	-
Meno di 1 ettaro	602	135	-	-	-	-	-	-	-	737
1 -- 2	525	-	-	-	-	-	-	-	-	525
2 -- 3	410	160	-	-	-	-	-	-	-	570
3 -- 5	444	-	-	-	-	-	-	-	-	444
5 -- 10	537	50	420	-	-	-	-	-	-	1.007
10 -- 20	186	150	-	-	-	-	-	-	-	336
20 -- 30	-	-	-	-	-	-	-	-	-	-
30 -- 50	75	-	250	-	-	-	-	-	-	325
50 -- 100	35	-	-	-	-	-	-	-	-	35
100 ed oltre	42	50	-	-	-	-	-	-	-	92
TOTALE	2.856	545	670	-	-	-	-	-	-	4.071

**Tavola 3.13 - Aziende con galline da uova e relativo numero di capi per classe di capi, classe di superficie totale e classe di superficie agricola utilizzata (SAU)**

CLASSI DI SUPERFICIE TOTALE CLASSI DI SAU	CLASSI DI CAPI										Totale
	Meno di 50	50 -- 100	100 -- 500	500 -- 1000	1000 -- 3000	3000 -- 5000	5000 -- 10000	10000 -- 25000	25000 -- 50000	50000 ed oltre	
AZIENDE											
CLASSI DI SUPERFICIE TOTALE (in ettari)											
Meno di 1 ettaro	154	2	-	-	-	-	-	-	-	-	156
1 -- 2	100	1	-	-	-	-	-	-	-	-	101
2 -- 3	51	-	-	-	-	-	-	-	-	-	51
3 -- 5	65	1	1	-	-	-	-	-	-	-	67
5 -- 10	87	3	1	-	-	-	-	-	-	-	91
10 -- 20	42	3	-	-	-	-	-	-	-	-	45
20 -- 30	11	-	-	-	-	-	-	-	-	-	11
30 -- 50	11	1	-	-	-	-	-	-	-	-	12
50 -- 100	6	1	-	-	-	-	-	-	-	-	7
100 ed oltre	6	1	-	-	-	-	-	-	-	-	7
TOTALE	533	13	2	-	-	-	-	-	-	-	548
CLASSI DI SAU (in ettari)											
Senza superficie	-	-	-	-	-	-	-	-	-	-	-
Meno di 1 ettaro	200	2	-	-	-	-	-	-	-	-	202
1 -- 2	120	1	-	-	-	-	-	-	-	-	121
2 -- 3	56	1	-	-	-	-	-	-	-	-	57
3 -- 5	73	1	1	-	-	-	-	-	-	-	75
5 -- 10	56	4	1	-	-	-	-	-	-	-	61
10 -- 20	15	1	-	-	-	-	-	-	-	-	16
20 -- 30	1	-	-	-	-	-	-	-	-	-	1
30 -- 50	4	3	-	-	-	-	-	-	-	-	7
50 -- 100	4	-	-	-	-	-	-	-	-	-	4
100 ed oltre	4	-	-	-	-	-	-	-	-	-	4
TOTALE	533	13	2	-	-	-	-	-	-	-	548
CAPI											
CLASSI DI SUPERFICIE TOTALE (in ettari)											
Meno di 1 ettaro	1.357	100	-	-	-	-	-	-	-	-	1.457
1 -- 2	999	90	-	-	-	-	-	-	-	-	1.089
2 -- 3	571	-	-	-	-	-	-	-	-	-	571
3 -- 5	733	50	100	-	-	-	-	-	-	-	883
5 -- 10	1.002	150	100	-	-	-	-	-	-	-	1.252
10 -- 20	565	160	-	-	-	-	-	-	-	-	725
20 -- 30	143	-	-	-	-	-	-	-	-	-	143
30 -- 50	174	50	-	-	-	-	-	-	-	-	224
50 -- 100	82	50	-	-	-	-	-	-	-	-	132
100 ed oltre	90	60	-	-	-	-	-	-	-	-	150
TOTALE	5.716	710	200	-	-	-	-	-	-	-	6.626
CLASSI DI SAU (in ettari)											
Senza superficie	-	-	-	-	-	-	-	-	-	-	-
Meno di 1 ettaro	1.782	100	-	-	-	-	-	-	-	-	1.882
1 -- 2	1.199	90	-	-	-	-	-	-	-	-	1.289
2 -- 3	677	50	-	-	-	-	-	-	-	-	727
3 -- 5	806	50	100	-	-	-	-	-	-	-	956
5 -- 10	779	200	100	-	-	-	-	-	-	-	1.079
10 -- 20	268	60	-	-	-	-	-	-	-	-	328
20 -- 30	12	-	-	-	-	-	-	-	-	-	12
30 -- 50	70	160	-	-	-	-	-	-	-	-	230
50 -- 100	45	-	-	-	-	-	-	-	-	-	45
100 ed oltre	78	-	-	-	-	-	-	-	-	-	78
TOTALE	5.716	710	200	-	-	-	-	-	-	-	6.626

**Tavola 3.14 - Aziende che utilizzano mezzi meccanici aziendali ed extraziendali per titolo di possesso dei mezzi meccanici, tipo di mezzo utilizzato e zona altimetrica**

MEZZI MECCANICI	Totale aziende	DI PROPRIETÀ SOLO DELL'AZIENDA			In comproprietà	Forniti da terzi
		Aziende	NUMERO MEZZI			
			Totale	Di età inferiore a 10 anni		
TOTALE						
TOTALE	1.508	1.179	-	-	30	618
Trattrici	987	619	874	308	13	480
Di potenza inferiore a 40 Kw	435	335	370	84	8	110
Da 40 Kw a meno di 60 Kw	482	253	298	113	3	265
Da 60 Kw a meno di 100 Kw	175	102	149	76	2	90
Di 100 Kw e oltre	47	26	57	35	-	22
Motocoltivatori, motozappe, motofresatrici e motofalciatrici	965	822	1.048	247	17	180
Mietitrebbiatrici	173	17	17	6	-	159
Macchine per la raccolta completamente automatizzata di:						
Patata	2	1	1	1	-	1
Barbabietola da zucchero	3	-	-	-	-	3
Altri prodotti	22	9	11	5	-	13
Apparecchi meccanici distribuzione dei prodotti fitoiatrici	307	240	258	75	4	82
Macchine per la fertilizzazione	119	43	48	21	-	83
Altri mezzi meccanici	241	227	-	-	2	13
MONTAGNA						
TOTALE	428	389	-	-	8	81
Trattrici	234	177	237	56	3	70
Di potenza inferiore a 40 Kw	129	107	121	28	2	27
Da 40 Kw a meno di 60 Kw	97	70	93	21	1	30
Da 60 Kw a meno di 100 Kw	30	16	22	7	-	14
Di 100 Kw e oltre	2	1	1	-	-	1
Motocoltivatori, motozappe, motofresatrici e motofalciatrici	291	279	395	100	4	13
Mietitrebbiatrici	2	1	1	-	-	1
Macchine per la raccolta completamente automatizzata di:						
Patata	1	1	1	1	-	-
Barbabietola da zucchero	-	-	-	-	-	-
Altri prodotti	5	5	7	3	-	-
Apparecchi meccanici distribuzione dei prodotti fitoiatrici	44	44	47	19	-	-
Macchine per la fertilizzazione	7	5	5	1	-	2
Altri mezzi meccanici	147	147	-	-	1	-
COLLINA						
TOTALE	1.080	790	-	-	22	537
Trattrici	753	442	637	252	10	410
Di potenza inferiore a 40 Kw	306	228	249	56	6	83
Da 40 Kw a meno di 60 Kw	385	183	205	92	2	235
Da 60 Kw a meno di 100 Kw	145	86	127	69	2	76
Di 100 Kw e oltre	45	25	56	35	-	21
Motocoltivatori, motozappe, motofresatrici e motofalciatrici	674	543	653	147	13	167
Mietitrebbiatrici	171	16	16	6	-	158
Macchine per la raccolta completamente automatizzata di:						
Patata	1	-	-	-	-	1
Barbabietola da zucchero	3	-	-	-	-	3
Altri prodotti	17	4	4	2	-	13
Apparecchi meccanici distribuzione dei prodotti fitoiatrici	263	196	211	56	4	82
Macchine per la fertilizzazione	112	38	43	20	-	81
Altri mezzi meccanici	94	80	-	-	1	13
PIANURA						
TOTALE	-	-	-	-	-	-
Trattrici	-	-	-	-	-	-
Di potenza inferiore a 40 Kw	-	-	-	-	-	-
Da 40 Kw a meno di 60 Kw	-	-	-	-	-	-
Da 60 Kw a meno di 100 Kw	-	-	-	-	-	-
Di 100 Kw e oltre	-	-	-	-	-	-
Motocoltivatori, motozappe, motofresatrici e motofalciatrici	-	-	-	-	-	-
Mietitrebbiatrici	-	-	-	-	-	-
Macchine per la raccolta completamente automatizzata di:						
Patata	-	-	-	-	-	-
Barbabietola da zucchero	-	-	-	-	-	-
Altri prodotti	-	-	-	-	-	-
Apparecchi meccanici distribuzione dei prodotti fitoiatrici	-	-	-	-	-	-
Macchine per la fertilizzazione	-	-	-	-	-	-
Altri mezzi meccanici	-	-	-	-	-	-

**Tavola 3.15 - Aziende e relativo numero di giornate di lavoro aziendale, per classe di giornate di lavoro, classe di superficie totale e classe di superficie agricola utilizzata (SAU)**

CLASSI DI SUPERFICIE TOTALE CLASSI DI SAU	CLASSI DI GIORNATE DI LAVORO								Totale
	Meno di 50	50 -- 100	100 -- 200	200 -- 300	300 -- 500	500 -- 1000	1000 -- 2500	2500 ed oltre	

AZIENDE									
CLASSI DI SUPERFICIE TOTALE (in ettari)									
Meno di 1 ettaro	251	133	124	28	21	5	1	-	563
1 -- 2	129	86	78	19	17	3	1	-	333
2 -- 3	58	30	47	21	19	2	2	-	179
3 -- 5	77	32	55	32	22	7	1	-	226
5 -- 10	69	40	66	28	28	9	-	-	240
10 -- 20	32	21	37	15	19	10	1	-	135
20 -- 30	13	6	10	5	5	3	2	-	44
30 -- 50	11	4	8	2	10	6	1	-	42
50 -- 100	2	6	4	3	8	5	1	-	29
100 ed oltre	6	1	4	-	4	13	5	2	35
<b>TOTALE</b>	<b>648</b>	<b>359</b>	<b>433</b>	<b>153</b>	<b>153</b>	<b>63</b>	<b>15</b>	<b>2</b>	<b>1.826</b>
CLASSI DI SAU (in ettari)									
Senza superficie	-	2	-	1	1	-	-	-	4
Meno di 1 ettaro	302	169	161	38	23	5	1	-	699
1 -- 2	146	104	100	31	22	3	1	-	407
2 -- 3	62	23	48	19	24	4	2	-	182
3 -- 5	70	20	50	31	23	11	1	-	206
5 -- 10	42	29	53	24	30	9	1	-	188
10 -- 20	17	8	13	6	11	13	2	-	70
20 -- 30	2	-	1	3	6	4	-	-	16
30 -- 50	4	2	1	-	6	4	1	-	18
50 -- 100	2	1	3	-	4	4	2	-	16
100 ed oltre	1	1	3	-	3	6	4	2	20
<b>TOTALE</b>	<b>648</b>	<b>359</b>	<b>433</b>	<b>153</b>	<b>153</b>	<b>63</b>	<b>15</b>	<b>2</b>	<b>1.826</b>

GIORNATE DI LAVORO AZIENDALE									
CLASSI DI SUPERFICIE TOTALE (in ettari)									
Meno di 1 ettaro	4.811	8.250	16.224	6.171	6.644	2.990	1.410	-	46.500
1 -- 2	2.323	5.689	10.540	4.383	5.666	1.900	1.150	-	31.651
2 -- 3	1.231	1.941	6.014	4.918	6.484	1.175	2.112	-	23.875
3 -- 5	1.201	2.242	7.627	7.444	7.721	4.870	1.295	-	32.400
5 -- 10	1.341	2.673	8.794	6.553	10.613	5.566	-	-	35.540
10 -- 20	726	1.495	4.732	3.647	6.597	7.068	1.039	-	25.304
20 -- 30	356	367	1.437	1.082	1.754	2.271	2.175	-	9.442
30 -- 50	185	310	1.085	420	3.729	3.622	1.290	-	10.641
50 -- 100	35	405	443	680	3.173	3.311	1.489	-	9.536
100 ed oltre	99	75	550	-	1.432	9.350	5.753	9.745	27.004
<b>TOTALE</b>	<b>12.308</b>	<b>23.447</b>	<b>57.446</b>	<b>35.298</b>	<b>53.813</b>	<b>42.123</b>	<b>17.713</b>	<b>9.745</b>	<b>251.893</b>
CLASSI DI SAU (in ettari)									
Senza superficie	-	143	-	208	395	-	-	-	746
Meno di 1 ettaro	5.832	10.535	20.932	8.391	7.299	2.990	1.410	-	57.389
1 -- 2	2.915	6.868	13.261	7.164	7.401	1.900	1.150	-	40.659
2 -- 3	1.200	1.581	6.355	4.480	8.309	2.275	2.112	-	26.312
3 -- 5	1.112	1.543	6.781	7.337	8.333	7.585	1.295	-	33.986
5 -- 10	691	1.952	7.266	5.552	10.985	6.016	1.095	-	33.557
10 -- 20	418	520	1.838	1.464	3.948	8.820	2.119	-	19.127
20 -- 30	50	-	103	702	2.025	2.728	-	-	5.608
30 -- 50	37	170	120	-	2.613	2.607	1.290	-	6.837
50 -- 100	50	60	340	-	1.505	2.847	2.494	-	7.296
100 ed oltre	3	75	450	-	1.000	4.355	4.748	9.745	20.376
<b>TOTALE</b>	<b>12.308</b>	<b>23.447</b>	<b>57.446</b>	<b>35.298</b>	<b>53.813</b>	<b>42.123</b>	<b>17.713</b>	<b>9.745</b>	<b>251.893</b>

**Tavola 3.16 - Aziende per categoria di manodopera familiare, classe di superficie totale, classe di superficie agricola utilizzata (SAU) e sesso**

		FAMILIARI E PARENTI DEL CONDUTTORE					
CLASSI DI SUPERFICIE TOTALE CLASSI DI SAU	Conduttore	CONIUGE		ALTRI FAMILIARI DEL CONDUTTORE		Parenti del conduttore	Totale
		Totale	Di cui che lavora in azienda	Totale	Di cui che lavorano in azienda		
TOTALE							
CLASSI DI SUPERFICIE TOTALE (in ettari)							
Meno di 1 ettaro	557	379	131	326	61	78	557
1 -- 2	326	226	83	201	49	59	326
2 -- 3	173	130	65	95	31	14	173
3 -- 5	210	142	65	127	55	27	210
5 -- 10	221	140	64	135	55	36	221
10 -- 20	125	81	45	76	32	18	125
20 -- 30	35	20	12	25	14	3	35
30 -- 50	39	22	11	22	15	7	39
50 -- 100	24	13	6	15	6	4	24
100 ed oltre	23	14	8	15	9	5	23
TOTALE	1.733	1.167	490	1.037	327	251	1.733
CLASSI DI SAU (in ettari)							
Senza superficie	3	3	2	2	1	1	3
Meno di 1 ettaro	689	462	172	398	80	95	689
1 -- 2	398	286	111	238	55	58	398
2 -- 3	170	119	58	106	45	19	170
3 -- 5	189	122	59	115	51	27	189
5 -- 10	167	104	49	103	54	33	167
10 -- 20	66	43	26	38	20	10	66
20 -- 30	14	7	3	11	8	-	14
30 -- 50	14	6	3	9	7	4	14
50 -- 100	11	6	3	9	2	2	11
100 ed oltre	12	9	4	8	4	2	12
TOTALE	1.733	1.167	490	1.037	327	251	1.733
MASCHI							
CLASSI DI SUPERFICIE TOTALE (in ettari)							
Meno di 1 ettaro	415	63	46	228	49	68	512
1 -- 2	264	32	28	141	43	53	312
2 -- 3	141	17	13	71	24	12	163
3 -- 5	161	30	23	100	47	27	197
5 -- 10	173	23	19	94	42	33	209
10 -- 20	95	16	11	58	31	15	120
20 -- 30	24	6	6	18	11	2	32
30 -- 50	27	5	4	19	14	7	36
50 -- 100	18	3	2	13	6	4	22
100 ed oltre	18	3	2	13	6	4	22
TOTALE	1.336	198	154	755	273	225	1.625
CLASSI DI SAU (in ettari)							
Senza superficie	3	-	-	2	1	1	3
Meno di 1 ettaro	509	80	61	282	65	84	635
1 -- 2	319	46	35	166	48	52	380
2 -- 3	135	19	13	79	36	18	158
3 -- 5	150	24	23	89	43	26	181
5 -- 10	130	14	11	75	46	28	157
10 -- 20	52	8	7	30	17	9	62
20 -- 30	9	2	2	10	7	-	13
30 -- 50	10	3	1	7	6	3	14
50 -- 100	7	2	1	8	2	2	10
100 ed oltre	12	-	-	7	2	2	12
TOTALE	1.336	198	154	755	273	225	1.625

**Tavola 3.16 segue - Aziende per categoria di manodopera familiare, classe di superficie totale, classe di superficie agricola utilizzata (SAU) e sesso**

		FAMILIARI E PARENTI DEL CONDUTTORE					
CLASSI DI SUPERFICIE TOTALE CLASSI DI SAU	Conduttore	CONIUGE		ALTRI FAMILIARI DEL CONDUTTORE		Parenti del conduttore	Totale
		Totale	Di cui che lavora in azienda	Totale	Di cui che lavorano in azienda		
FEMMINE							
CLASSI DI SUPERFICIE TOTALE (in ettari)							
Meno di 1 ettaro	142	316	85	214	17	15	489
1 -- 2	62	194	55	130	18	9	285
2 -- 3	32	113	52	65	13	5	158
3 -- 5	49	112	42	84	20	4	176
5 -- 10	48	117	45	88	21	7	186
10 -- 20	30	65	34	49	11	6	107
20 -- 30	11	14	6	17	5	2	28
30 -- 50	12	17	7	12	7	2	31
50 -- 100	6	10	4	11	3	1	19
100 ed oltre	5	11	6	6	3	2	19
TOTALE	397	969	336	676	118	53	1.498
CLASSI DI SAU (in ettari)							
Senza superficie	-	3	2	1	-	-	3
Meno di 1 ettaro	180	382	111	257	26	18	602
1 -- 2	79	240	76	154	20	8	349
2 -- 3	35	100	45	75	18	4	153
3 -- 5	39	98	36	76	16	7	154
5 -- 10	37	90	38	65	21	10	140
10 -- 20	14	35	19	24	7	4	56
20 -- 30	5	5	1	8	2	-	10
30 -- 50	4	3	2	6	5	1	11
50 -- 100	4	4	2	6	1	1	10
100 ed oltre	-	9	4	4	2	-	10
TOTALE	397	969	336	676	118	53	1.498



**Tavola 3.17 - Aziende per categoria di altra manodopera aziendale, classe di superficie totale, classe di superficie agricola utilizzata (SAU) e sesso**

ALTRA MANODOPERA AZIENDALE					
CLASSI DI SUPERFICIE TOTALE CLASSI DI SAU	DIRIGENTI E IMPIEGATI		OPERAI ED ASSIMILATI		Totale
	A tempo indeterminato	A tempo determinato	A tempo indeterminato	A tempo determinato	
TOTALE					
CLASSI DI SUPERFICIE TOTALE (in ettari)					
Meno di 1 ettaro	7	1	4	44	54
1 -- 2	7	1	2	21	28
2 -- 3	5	1	1	11	18
3 -- 5	12	2	4	14	28
5 -- 10	19	3	4	13	34
10 -- 20	12	8	4	13	30
20 -- 30	8	2	2	8	14
30 -- 50	4	2	1	4	10
50 -- 100	6	1	8	4	14
100 ed oltre	10	1	12	10	21
TOTALE	90	22	42	142	251
CLASSI DI SAU (in ettari)					
Senza superficie	1	-	-	-	1
Meno di 1 ettaro	9	2	6	52	66
1 -- 2	9	1	1	21	28
2 -- 3	11	5	1	11	27
3 -- 5	16	1	4	15	30
5 -- 10	21	5	3	21	44
10 -- 20	7	5	8	6	19
20 -- 30	1	2	3	4	8
30 -- 50	4	-	4	3	8
50 -- 100	5	1	5	3	9
100 ed oltre	6	-	7	6	11
TOTALE	90	22	42	142	251
MASCHI					
CLASSI DI SUPERFICIE TOTALE (in ettari)					
Meno di 1 ettaro	6	1	3	44	52
1 -- 2	7	-	2	21	28
2 -- 3	5	1	-	11	17
3 -- 5	12	2	4	14	28
5 -- 10	17	3	4	13	33
10 -- 20	12	8	4	13	30
20 -- 30	6	2	2	7	13
30 -- 50	4	2	1	4	10
50 -- 100	6	1	7	4	13
100 ed oltre	9	1	12	10	21
TOTALE	84	21	39	141	245
CLASSI DI SAU (in ettari)					
Senza superficie	1	-	-	-	1
Meno di 1 ettaro	8	2	5	52	64
1 -- 2	9	-	1	21	28
2 -- 3	11	5	-	11	26
3 -- 5	15	1	4	15	29
5 -- 10	19	5	3	21	43
10 -- 20	6	5	7	5	18
20 -- 30	1	2	3	4	8
30 -- 50	4	-	4	3	8
50 -- 100	4	1	5	3	9
100 ed oltre	6	-	7	6	11
TOTALE	84	21	39	141	245

**Tavola 3.17 segue - Aziende per categoria di altra manodopera aziendale, classe di superficie totale, classe di superficie agricola utilizzata (SAU) e sesso**

	ALTRA MANODOPERA AZIENDALE				
CLASSI DI SUPERFICIE TOTALE CLASSI DI SAU	DIRIGENTI E IMPIEGATI		OPERAI ED ASSIMILATI		Totale
	A tempo indeterminato	A tempo determinato	A tempo indeterminato	A tempo determinato	
FEMMINE					
CLASSI DI SUPERFICIE TOTALE (in ettari)					
Meno di 1 ettaro	1	-	1	1	3
1 -- 2	1	1	-	-	2
2 -- 3	2	-	1	-	3
3 -- 5	2	-	-	1	3
5 -- 10	7	-	-	1	8
10 -- 20	2	-	-	-	2
20 -- 30	4	-	1	1	4
30 -- 50	1	-	-	2	3
50 -- 100	2	-	1	1	4
100 ed oltre	7	-	1	2	8
TOTALE	29	1	5	9	40
CLASSI DI SAU (in ettari)					
Senza superficie	-	-	-	-	-
Meno di 1 ettaro	1	-	1	1	3
1 -- 2	2	1	-	-	3
2 -- 3	4	-	1	1	6
3 -- 5	2	-	-	-	2
5 -- 10	8	-	-	2	10
10 -- 20	3	-	2	1	4
20 -- 30	-	-	-	1	1
30 -- 50	-	-	-	1	1
50 -- 100	3	-	-	1	4
100 ed oltre	6	-	1	1	6
TOTALE	29	1	5	9	40

**Tavola 3.18 - Aziende interessate al contoterzismo e relativo numero di giornate di lavoro secondo l'utilizzazione dei mezzi meccanici per classe di superficie totale e classe di superficie agricola utilizzata (SAU)**

CLASSI DI SUPERFICIE TOTALE CLASSI DI SAU	AZIENDE CHE UTILIZZANO MEZZI MECCANICI						
	IN ALTRE AZIENDE AGRICOLE			IN AZIENDA E FORNITI DA			
	Totale	Di proprietà solo dell'azienda	In comproprietà	Totale	Altre aziende agricole	Organismi associativi	Imprese di esercizio e noleggio
AZIENDE							
CLASSI DI SUPERFICIE TOTALE (in ettari)							
Meno di 1 ettaro	4	4	-	164	103	4	57
1 -- 2	4	4	-	144	74	7	63
2 -- 3	1	1	-	62	36	1	26
3 -- 5	-	-	-	74	39	3	32
5 -- 10	2	2	-	92	58	1	33
10 -- 20	1	1	-	43	22	3	18
20 -- 30	3	3	-	8	5	1	2
30 -- 50	1	1	-	11	4	-	7
50 -- 100	1	1	-	10	5	-	5
100 ed oltre	2	2	-	10	5	2	3
<b>TOTALE</b>	<b>19</b>	<b>19</b>	<b>-</b>	<b>618</b>	<b>351</b>	<b>22</b>	<b>246</b>
CLASSI DI SAU (in ettari)							
Senza superficie	1	1	-	-	-	-	-
Meno di 1 ettaro	3	3	-	179	111	5	63
1 -- 2	4	4	-	167	87	9	72
2 -- 3	1	1	-	61	34	2	25
3 -- 5	-	-	-	80	48	-	32
5 -- 10	4	4	-	73	48	1	24
10 -- 20	2	2	-	34	14	3	17
20 -- 30	-	-	-	3	2	-	1
30 -- 50	1	1	-	7	2	-	5
50 -- 100	1	1	-	6	1	-	5
100 ed oltre	2	2	-	8	4	2	2
<b>TOTALE</b>	<b>19</b>	<b>19</b>	<b>-</b>	<b>618</b>	<b>351</b>	<b>22</b>	<b>246</b>
GIORNATE DI LAVORO EFFETTUATE							
CLASSI DI SUPERFICIE TOTALE (in ettari)							
Meno di 1 ettaro	283	283	-	364	261	14	89
1 -- 2	126	126	-	357	185	23	149
2 -- 3	70	70	-	298	200	3	95
3 -- 5	-	-	-	324	145	15	164
5 -- 10	124	124	-	532	278	10	244
10 -- 20	7	7	-	410	190	60	160
20 -- 30	270	270	-	152	95	7	50
30 -- 50	40	40	-	177	40	-	137
50 -- 100	100	100	-	156	31	-	125
100 ed oltre	350	350	-	288	187	53	48
<b>TOTALE</b>	<b>1.370</b>	<b>1.370</b>	<b>-</b>	<b>3.058</b>	<b>1.612</b>	<b>185</b>	<b>1.261</b>
CLASSI DI SAU (in ettari)							
Senza superficie	100	100	-	-	-	-	-
Meno di 1 ettaro	183	183	-	393	272	21	100
1 -- 2	126	126	-	459	227	35	197
2 -- 3	70	70	-	285	207	6	72
3 -- 5	-	-	-	388	199	-	189
5 -- 10	294	294	-	554	328	10	216
10 -- 20	107	107	-	398	149	60	189
20 -- 30	-	-	-	65	35	-	30
30 -- 50	40	40	-	105	8	-	97
50 -- 100	100	100	-	198	50	-	148
100 ed oltre	350	350	-	213	137	53	23
<b>TOTALE</b>	<b>1.370</b>	<b>1.370</b>	<b>-</b>	<b>3.058</b>	<b>1.612</b>	<b>185</b>	<b>1.261</b>



## **Capitolo 4 – Dati comunali**



**Tavola 4.1 - Aziende per forma di conduzione, comune e zona altimetrica**

COMUNI ZONE ALTIMETRICHE	CONDUZIONE DIRETTA DEL COLTIVATORE				Conduzione con salariati	Conduzione a colonia parziaria appoderata	Altra forma di conduzione	Totale generale
	Con solo manodopera familiare	Con manodopera familiare prevalente	Con manodopera extrafamiliare prevalente	Totale				
Cantagallo	294	-	2	296	5	-	-	301
Carmignano	278	19	18	315	27	-	-	342
Montemurlo	262	25	10	297	14	-	-	311
Poggio a Caiano	46	1	-	47	8	-	-	55
Prato	754	34	29	817	146	1	-	964
Vaiano	147	5	3	155	3	-	-	158
Vernio	271	2	-	273	2	-	-	275
<b>TOTALE</b>	<b>2.052</b>	<b>86</b>	<b>62</b>	<b>2.200</b>	<b>205</b>	<b>1</b>	<b>-</b>	<b>2.406</b>
ZONE ALTIMETRICHE								
Montagna	712	7	5	724	10	-	-	734
Collina	1.340	79	57	1.476	195	1	-	1.672
Pianura	-	-	-	-	-	-	-	-
<b>TOTALE</b>	<b>2.052</b>	<b>86</b>	<b>62</b>	<b>2.200</b>	<b>205</b>	<b>1</b>	<b>-</b>	<b>2.406</b>

**Tavola 4.2 - Superficie totale per forma di conduzione delle aziende, comune e zona altimetrica (superficie in ettari)**

COMUNI ZONE ALTIMETRICHE	CONDUZIONE DIRETTA DEL COLTIVATORE				Conduzione con salariati	Conduzione a colonia parziaria appoderata	Altra forma di conduzione	Totale generale
	Con solo manodopera familiare	Con manodopera familiare prevalente	Con manodopera extrafamiliare prevalente	Totale				
Cantagallo	2.718,68	-	323,14	3.041,82	2.423,69	-	-	5.465,51
Carmignano	894,90	277,11	323,94	1.495,95	1.790,94	-	-	3.286,89
Montemurlo	681,79	124,30	217,92	1.024,01	1.010,83	-	-	2.034,84
Poggio a Caiano	228,33	14,58	-	242,91	78,20	-	-	321,11
Prato	3.719,46	373,62	235,65	4.328,73	1.896,10	11,79	-	6.236,62
Vaiano	906,69	99,72	453,72	1.460,13	668,61	-	-	2.128,74
Vernio	1.517,99	58,75	-	1.576,74	578,56	-	-	2.155,30
<b>TOTALE</b>	<b>10.667,84</b>	<b>948,08</b>	<b>1.554,37</b>	<b>13.170,29</b>	<b>8.446,93</b>	<b>11,79</b>	-	<b>21.629,01</b>
ZONE ALTIMETRICHE								
Montagna	5.143,36	158,47	776,86	6.078,69	3.670,86	-	-	9.749,55
Collina	5.524,48	789,61	777,51	7.091,60	4.776,07	11,79	-	11.879,46
Pianura	-	-	-	-	-	-	-	-
<b>TOTALE</b>	<b>10.667,84</b>	<b>948,08</b>	<b>1.554,37</b>	<b>13.170,29</b>	<b>8.446,93</b>	<b>11,79</b>	-	<b>21.629,01</b>



**Tavola 4.3 - Superficie agricola utilizzata (SAU) per forma di conduzione delle aziende, comune e zona altimetrica**  
(superficie in ettari)

COMUNI ZONE ALTIMETRICHE	CONDUZIONE DIRETTA DEL COLTIVATORE				Conduzione con salariati	Conduzione a colonia parziaria appoderata	Altra forma di conduzione	Totale generale
	Con solo manodopera familiare	Con manodopera familiare prevalente	Con manodopera extrafamiliare prevalente	Totale				
Cantagallo	581,21	-	134,37	715,58	467,28	-	-	1.182,86
Carmignano	626,62	110,41	164,64	901,67	782,02	-	-	1.683,69
Montemurlo	331,25	62,31	136,66	530,22	316,03	-	-	846,25
Poggio a Caiano	181,33	14,50	-	195,83	45,20	-	-	241,03
Prato	2.952,25	194,20	68,30	3.214,75	1.134,96	7,13	-	4.356,84
Vaiano	497,17	67,86	260,50	825,53	248,69	-	-	1.074,22
Vernio	524,18	34,00	-	558,18	154,81	-	-	712,99
<b>TOTALE</b>	<b>5.694,01</b>	<b>483,28</b>	<b>764,47</b>	<b>6.941,76</b>	<b>3.148,99</b>	<b>7,13</b>	<b>-</b>	<b>10.097,88</b>
ZONE ALTIMETRICHE								
Montagna	1.602,56	101,86	394,87	2.099,29	870,78	-	-	2.970,07
Collina	4.091,45	381,42	369,60	4.842,47	2.278,21	7,13	-	7.127,81
Pianura	-	-	-	-	-	-	-	-
<b>TOTALE</b>	<b>5.694,01</b>	<b>483,28</b>	<b>764,47</b>	<b>6.941,76</b>	<b>3.148,99</b>	<b>7,13</b>	<b>-</b>	<b>10.097,88</b>

**Tavola 4.4 - Aziende per titolo di possesso dei terreni, comune e zona altimetrica**

COMUNI ZONE ALTIMETRICHE	TITOLO DI POSSESSO DEI TERRENI							Totale
	Proprietà	Affitto	Uso gratuito	Parte in proprietà e parte in affitto	Parte in proprietà e parte in uso gratuito	Parte in affitto e parte in uso gratuito	Parte in proprietà, parte in affitto e parte in uso gratuito	
Cantagallo	256	4	4	2	33	-	2	301
Carmignano	305	10	4	14	5	1	3	342
Montemurlo	275	16	12	2	4	1	1	311
Poggio a Caiano	47	7	-	1	-	-	-	55
Prato	859	26	47	12	10	7	3	964
Vaiano	143	4	3	2	6	-	-	158
Vernio	236	1	11	2	23	-	1	274
<b>TOTALE</b>	<b>2.121</b>	<b>68</b>	<b>81</b>	<b>35</b>	<b>81</b>	<b>9</b>	<b>10</b>	<b>2.405</b>
ZONE ALTIMETRICHE								
Montagna	635	9	18	6	62	-	3	733
Collina	1.486	59	63	29	19	9	7	1.672
Pianura	-	-	-	-	-	-	-	-
<b>TOTALE</b>	<b>2.121</b>	<b>68</b>	<b>81</b>	<b>35</b>	<b>81</b>	<b>9</b>	<b>10</b>	<b>2.405</b>

**Tavola 4.5 - Superficie totale per titolo di possesso dei terreni, comune e zona altimetrica** (*superficie in ettari*)

COMUNI ZONE ALTIMETRICHE	TITOLO DI POSSESSO DEI TERRENI							Totale
	Proprietà	Affitto	Uso gratuito	Parte in proprietà e parte in affitto	Parte in proprietà e parte in uso gratuito	Parte in affitto e parte in uso gratuito	Parte in proprietà, parte in affitto e parte in uso gratuito	
Cantagallo	4.628,00	206,82	22,47	222,23	346,96	-	39,03	5.465,51
Carmignano	2.140,52	75,84	10,05	947,70	19,84	2,15	90,79	3.286,89
Montemurlo	1.377,23	554,24	20,27	15,02	29,35	31,47	7,26	2.034,84
Poggio a Caiano	254,72	60,75	-	5,64	-	-	-	321,11
Prato	3.814,53	210,57	467,22	714,42	100,54	567,91	361,43	6.236,62
Vaiano	1.726,40	30,79	252,03	78,76	40,76	-	-	2.128,74
Vernio	1.870,49	10,00	54,65	6,35	158,21	-	55,60	2.155,30
<b>TOTALE</b>	<b>15.811,89</b>	<b>1.149,01</b>	<b>826,69</b>	<b>1.990,12</b>	<b>695,66</b>	<b>601,53</b>	<b>554,11</b>	<b>21.629,01</b>
ZONE ALTIMETRICHE								
Montagna	8.224,89	247,61	329,15	307,34	545,93	-	94,63	9.749,55
Collina	7.587,00	901,40	497,54	1.682,78	149,73	601,53	459,48	11.879,46
Pianura	-	-	-	-	-	-	-	-
<b>TOTALE</b>	<b>15.811,89</b>	<b>1.149,01</b>	<b>826,69</b>	<b>1.990,12</b>	<b>695,66</b>	<b>601,53</b>	<b>554,11</b>	<b>21.629,01</b>

**Tavola 4.6 - Superficie agricola utilizzata (SAU) per titolo di possesso dei terreni, comune e zona altimetrica (superficie in ettari)**

COMUNI ZONE ALTIMETRICHE	TITOLO DI POSSESSO DEI TERRENI							Totale
	Proprietà	Affitto	Uso gratuito	Parte in proprietà e parte in affitto	Parte in proprietà e parte in uso gratuito	Parte in affitto e parte in uso gratuito	Parte in proprietà, parte in affitto e parte in uso gratuito	
Cantagallo	951,66	121,69	8,53	33,34	55,96	-	11,68	1.182,86
Carmignano	1.067,27	58,17	9,24	446,29	17,74	1,85	83,13	1.683,69
Montemurlo	503,43	276,97	16,29	13,10	21,11	9,52	5,83	846,25
Poggio a Caiano	191,51	44,88	-	4,64	-	-	-	241,03
Prato	2.052,66	208,01	446,44	675,12	91,45	541,48	341,68	4.356,84
Vaiano	835,52	22,75	138,33	47,34	30,28	-	-	1.074,22
Vernio	606,39	4,53	21,22	5,86	41,14	-	33,85	712,99
<b>TOTALE</b>	<b>6.208,44</b>	<b>737,00</b>	<b>640,05</b>	<b>1.225,69</b>	<b>257,68</b>	<b>552,85</b>	<b>476,17</b>	<b>10.097,88</b>
ZONE ALTIMETRICHE								
Montagna	2.393,57	148,97	168,08	86,54	127,38	-	45,53	2.970,07
Collina	3.814,87	588,03	471,97	1.139,15	130,30	552,85	430,64	7.127,81
Pianura	-	-	-	-	-	-	-	-
<b>TOTALE</b>	<b>6.208,44</b>	<b>737,00</b>	<b>640,05</b>	<b>1.225,69</b>	<b>257,68</b>	<b>552,85</b>	<b>476,17</b>	<b>10.097,88</b>

**Tavola 4.7 - Aziende per classe di superficie totale, comune e zona altimetrica**

COMUNI ZONE ALTIMETRICHE	CLASSI DI SUPERFICIE TOTALE (superficie in ettari)									Totale
	Senza superficie	Meno di 1	1 -- 2	2 -- 5	5 -- 10	10 -- 20	20 -- 50	50 -- 100	100 ed oltre	
Cantagallo	-	63	46	71	52	34	23	4	8	301
Carmignano	-	132	49	84	41	15	12	4	5	342
Montemurlo	-	180	44	31	22	16	11	4	3	311
Poggio a Caiano	-	7	8	17	15	4	4	-	-	55
Prato	-	478	183	140	71	40	25	14	13	964
Vaiano	-	69	23	24	11	14	10	2	5	158
Vernio	1	43	47	95	57	18	8	4	2	275
<b>TOTALE</b>	<b>1</b>	<b>972</b>	<b>400</b>	<b>462</b>	<b>269</b>	<b>141</b>	<b>93</b>	<b>32</b>	<b>36</b>	<b>2.406</b>
ZONE ALTIMETRICHE										
Montagna	1	175	116	190	120	66	41	10	15	734
Collina	-	797	284	272	149	75	52	22	21	1.672
Pianura	-	-	-	-	-	-	-	-	-	-
<b>TOTALE</b>	<b>1</b>	<b>972</b>	<b>400</b>	<b>462</b>	<b>269</b>	<b>141</b>	<b>93</b>	<b>32</b>	<b>36</b>	<b>2.406</b>

**Tavola 4.8 - Superficie totale per classe di superficie, comune e zona altimetrica (superficie in ettari)**

COMUNI ZONE ALTIMETRICHE	CLASSI DI SUPERFICIE TOTALE								Totale
	Meno di 1	1 -- 2	2 -- 5	5 -- 10	10 - 20	20 -- 50	50 -- 100	100 ed oltre	
Cantagallo	26,05	68,90	233,38	349,54	467,75	669,30	284,51	3.366,08	5.465,51
Carmignano	56,11	69,93	279,43	277,07	197,28	368,70	264,27	1.774,10	3.286,89
Montemurlo	66,80	61,26	100,39	164,97	209,78	334,17	281,70	815,77	2.034,84
Poggio a Caiano	3,84	11,89	53,96	100,41	54,04	96,97	-	-	321,11
Prato	198,06	259,34	439,22	482,81	554,24	805,62	941,97	2.555,36	6.236,62
Vaiano	30,44	33,46	73,67	74,39	197,27	319,64	120,25	1.279,62	2.128,74
Vernio	20,65	67,75	290,89	398,72	237,40	252,15	225,69	662,05	2.155,30
<b>TOTALE</b>	<b>401,95</b>	<b>572,53</b>	<b>1.470,94</b>	<b>1.847,91</b>	<b>1.917,76</b>	<b>2.846,55</b>	<b>2.118,39</b>	<b>10.452,98</b>	<b>21.629,01</b>
ZONE ALTIMETRICHE									
Montagna	77,14	170,11	597,94	822,65	902,42	1.241,09	630,45	5.307,75	9.749,55
Collina	324,81	402,42	873,00	1.025,26	1.015,34	1.605,46	1.487,94	5.145,23	11.879,46
Pianura	-	-	-	-	-	-	-	-	-
<b>TOTALE</b>	<b>401,95</b>	<b>572,53</b>	<b>1.470,94</b>	<b>1.847,91</b>	<b>1.917,76</b>	<b>2.846,55</b>	<b>2.118,39</b>	<b>10.452,98</b>	<b>21.629,01</b>

**Tavola 4.9 - Aziende per classe di superficie agricola utilizzata (SAU), comune e zona altimetrica**

COMUNI ZONE ALTIMETRICHE	CLASSI DI SUPERFICIE AGRICOLA UTILIZZATA (in ettari)									Totale
	Senza superficie	Meno di 1	1 -- 2	2 -- 5	5 -- 10	10 -- 20	20 -- 50	50 -- 100	100 ed oltre	
Cantagallo	32	132	51	56	17	7	3	1	2	301
Carmignano	5	153	49	79	33	8	11	2	2	342
Montemurlo	13	201	34	29	19	9	4	-	2	311
Poggio a Caiano	-	9	13	15	11	6	1	-	-	55
Prato	9	503	184	143	68	27	9	11	10	964
Vaiano	2	73	27	22	18	9	2	2	3	158
Vernio	18	133	49	44	22	4	4	-	1	275
<b>TOTALE</b>	<b>79</b>	<b>1.204</b>	<b>407</b>	<b>388</b>	<b>188</b>	<b>70</b>	<b>34</b>	<b>16</b>	<b>20</b>	<b>2.406</b>
ZONE ALTIMETRICHE										
Montagna	52	338	127	122	57	20	9	3	6	734
Collina	27	866	280	266	131	50	25	13	14	1.672
Pianura	-	-	-	-	-	-	-	-	-	-
<b>TOTALE</b>	<b>79</b>	<b>1.204</b>	<b>407</b>	<b>388</b>	<b>188</b>	<b>70</b>	<b>34</b>	<b>16</b>	<b>20</b>	<b>2.406</b>

**Tavola 4.10 - Superficie agricola utilizzata (SAU) per classe di SAU, comune e zona altimetrica (superficie in ettari)**

COMUNI ZONE ALTIMETRICHE	CLASSI DI SUPERFICIE AGRICOLA UTILIZZATA								Totale
	Meno di 1	1 -- 2	2 -- 5	5 --10	10 -- 20	20 -- 50	50 -- 100	100 ed oltre	
Cantagallo	50,32	70,47	166,77	121,15	90,47	89,42	81,29	512,97	1.182,86
Carmignano	61,20	71,66	260,22	222,63	97,86	300,07	139,07	530,98	1.683,69
Montemurlo	71,46	46,53	91,94	133,71	114,36	132,33	-	255,92	846,25
Poggio a Caiano	3,92	17,84	44,19	66,89	81,85	26,34	-	-	241,03
Prato	201,11	257,90	443,37	477,11	355,78	298,83	750,43	1.572,31	4.356,84
Vaiano	31,19	35,98	68,79	124,75	124,42	66,31	134,32	488,46	1.074,22
Vernio	46,13	69,38	141,87	141,37	59,38	122,92	-	131,94	712,99
<b>TOTALE</b>	<b>465,33</b>	<b>569,76</b>	<b>1.217,15</b>	<b>1.287,61</b>	<b>924,12</b>	<b>1.036,22</b>	<b>1.105,11</b>	<b>3.492,58</b>	<b>10.097,88</b>
ZONE ALTIMETRICHE									
Montagna	127,64	175,83	377,43	387,27	274,27	278,65	215,61	1.133,37	2.970,07
Collina	337,69	393,93	839,72	900,34	649,85	757,57	889,50	2.359,21	7.127,81
Pianura	-	-	-	-	-	-	-	-	-
<b>TOTALE</b>	<b>465,33</b>	<b>569,76</b>	<b>1.217,15</b>	<b>1.287,61</b>	<b>924,12</b>	<b>1.036,22</b>	<b>1.105,11</b>	<b>3.492,58</b>	<b>10.097,88</b>



**Tavola 4.11 - Superficie aziendale secondo l'utilizzazione dei terreni per comune e zona altimetrica** (superficie in ettari)

COMUNI ZONE ALTIMETRICHE	SUPERFICIE AGRICOLA UTILIZZATA				Arboricoltura da legno	Boschi	SUPERFICIE AGRARIA NON UTILIZZATA		Altra superficie	Totale
	Seminativi	Coltivazioni legnose agrarie	Prati permanenti e pascoli	Totale			Totale	Di cui destinata ad attività ricreative		
Cantagallo	53,50	286,86	842,50	1.182,86	0,30	4.222,36	45,23	-	14,76	5.465,51
Carmignano	292,28	1.271,64	119,77	1.683,69	0,06	1.393,58	90,00	-	119,56	3.286,89
Montemurlo	301,95	381,35	162,95	846,25	0,44	1.086,45	5,01	3,11	96,69	2.034,84
Poggio a Caiano	70,35	151,95	18,73	241,03	-	26,99	31,53	1,00	21,56	321,11
Prato	2.951,22	491,35	914,27	4.356,84	2,21	1.361,75	388,01	15,52	127,81	6.236,62
Vaiano	76,47	247,91	749,84	1.074,22	9,32	975,36	35,50	0,60	34,34	2.128,74
Vernio	100,33	207,53	405,13	712,99	-	1.320,51	112,21	0,08	9,59	2.155,30
<b>TOTALE</b>	<b>3.846,10</b>	<b>3.038,59</b>	<b>3.213,19</b>	<b>10.097,88</b>	<b>12,33</b>	<b>10.387,00</b>	<b>707,49</b>	<b>20,31</b>	<b>424,31</b>	<b>21.629,01</b>
ZONE ALTIMETRICHE										
Montagna	230,30	742,30	1.997,47	2.970,07	9,62	6.518,23	192,94	0,68	58,69	9.749,55
Collina	3.615,80	2.296,29	1.215,72	7.127,81	2,71	3.868,77	514,55	19,63	365,62	11.879,46
Pianura	-	-	-	-	-	-	-	-	-	-
<b>TOTALE</b>	<b>3.846,10</b>	<b>3.038,59</b>	<b>3.213,19</b>	<b>10.097,88</b>	<b>12,33</b>	<b>10.387,00</b>	<b>707,49</b>	<b>20,31</b>	<b>424,31</b>	<b>21.629,01</b>

**Tavola 4.12 - Aziende con seminativi e relativa superficie per le principali coltivazioni praticate, comune e zona altimetrica**  
(superficie in ettari)

COMUNI ZONE ALTIMETRICHE	Totale aziende	CEREALI				COLTIVAZIONI ORTIVE		COLTIVAZIONI FORAGGERE AVVICENDATE	
		TOTALE		FRUMENTO		Aziende	Superficie	Aziende	Superficie
		Aziende	Superficie	Aziende	Superficie				
Cantagallo	149	13	12,92	5	3,10	17	4,49	7	8,42
Carmignano	135	33	183,84	24	96,76	26	4,24	21	23,46
Montemurlo	195	16	138,00	6	76,85	10	1,94	22	22,00
Poggio a Caiano	25	12	23,55	5	12,74	4	1,92	8	21,39
Prato	744	252	1.663,57	123	994,39	68	26,33	173	215,07
Vaiano	109	11	22,76	4	3,40	9	3,06	28	45,02
Vernio	208	17	9,23	3	1,58	12	4,32	38	59,78
<b>TOTALE</b>	<b>1.565</b>	<b>354</b>	<b>2.053,87</b>	<b>170</b>	<b>1.188,82</b>	<b>146</b>	<b>46,30</b>	<b>297</b>	<b>395,14</b>
ZONE ALTIMETRICHE									
Montagna	466	41	44,91	12	8,08	38	11,87	73	113,22
Collina	1.099	313	2.008,96	158	1.180,74	108	34,43	224	281,92
Pianura	-	-	-	-	-	-	-	-	-
<b>TOTALE</b>	<b>1.565</b>	<b>354</b>	<b>2.053,87</b>	<b>170</b>	<b>1.188,82</b>	<b>146</b>	<b>46,30</b>	<b>297</b>	<b>395,14</b>

**Tavola 4.13 - Aziende con coltivazioni legnose agrarie e relativa superficie per le principali coltivazioni praticate, comune e zona altimetrica (superficie in ettari)**

COMUNI ZONE ALTIMETRICHE	Totale aziende	VITE		OLIVO		AGRUMI		FRUTTIFERI	
		Aziende	Superficie	Aziende	Superficie	Aziende	Superficie	Aziende	Superficie
Cantagallo	199	23	3,09	92	96,80	-	-	147	186,97
Carmignano	313	169	344,80	281	915,68	-	-	10	3,90
Montemurlo	281	118	27,58	264	309,52	-	-	63	40,35
Poggio a Caiano	51	30	29,67	47	119,77	-	-	4	2,47
Prato	664	387	59,69	363	362,97	-	-	237	32,55
Vaiano	151	25	15,08	150	229,05	-	-	12	3,72
Vernio	182	39	7,76	84	30,39	-	-	123	168,78
<b>TOTALE</b>	<b>1.841</b>	<b>791</b>	<b>487,67</b>	<b>1.281</b>	<b>2.064,18</b>	-	-	<b>596</b>	<b>438,74</b>
ZONE ALTIMETRICHE									
Montagna	532	87	25,93	326	356,24	-	-	282	359,47
Collina	1.309	704	461,74	955	1.707,94	-	-	314	79,27
Pianura	-	-	-	-	-	-	-	-	-
<b>TOTALE</b>	<b>1.841</b>	<b>791</b>	<b>487,67</b>	<b>1.281</b>	<b>2.064,18</b>	-	-	<b>596</b>	<b>438,74</b>

**Tavola 4.14 - Aziende con allevamenti e aziende con bovini, bufalini, suini e relativo numero di capi per comune e zona altimetrica**

COMUNI ZONE ALTIMETRICHE	Totale aziende	BOVINI			BUFALINI			SUINI	
		Aziende	CAPI		Aziende	CAPI		Aziende	Capi
			Totale	Di cui vacche		Totale	Di cui bufale		
Cantagallo	110	8	17	6	-	-	-	11	23
Carmignano	31	4	15	-	-	-	-	2	2
Montemurlo	114	5	24	6	-	-	-	8	43
Poggio a Caiano	2	1	2	-	-	-	-	1	1
Prato	374	25	268	101	1	22	17	17	73
Vaiano	51	9	188	5	-	-	-	9	101
Vernio	127	14	131	38	-	-	-	11	25
TOTALE	809	66	645	156	1	22	17	59	268
ZONE ALTIMETRICHE									
Montagna	288	31	336	49	-	-	-	31	149
Collina	521	35	309	107	1	22	17	28	119
Pianura	-	-	-	-	-	-	-	-	-
TOTALE	809	66	645	156	1	22	17	59	268

**Tavola 4.15 - Aziende con ovini, caprini, equini, allevamenti avicoli e relativo numero di capi per comune e zona altimetrica**

COMUNI	OVINI		CAPRINI		EQUINI		ALLEVAMENTI AVICOLI	
	Aziende	Capi	Aziende	Capi	Aziende	Capi	Aziende	Capi
Cantagallo	8	237	7	50	13	30	94	1.263
Carmignano	2	199	-	-	6	32	23	654
Montemurlo	8	134	12	66	14	74	99	2.607
Poggio a Caiano	-	-	-	-	1	2	-	-
Prato	13	250	11	102	20	280	327	6.193
Vaiano	4	177	5	38	16	122	40	1.240
Vernio	8	104	6	70	13	40	110	1.801
<b>TOTALE</b>	<b>43</b>	<b>1.101</b>	<b>41</b>	<b>326</b>	<b>83</b>	<b>580</b>	<b>693</b>	<b>13.758</b>
ZONE ALTIMETRICHE								
Montagna	20	518	18	158	42	192	244	4.304
Collina	23	583	23	168	41	388	449	9.454
Pianura	-	-	-	-	-	-	-	-
<b>TOTALE</b>	<b>43</b>	<b>1.101</b>	<b>41</b>	<b>326</b>	<b>83</b>	<b>580</b>	<b>693</b>	<b>13.758</b>

**Tavola 4.16 - Persone per categoria di manodopera agricola, comune e zona altimetrica**

COMUNI ZONE ALTIMETRICHE	FAMILIARI E PARENTI DEL CONDUTTORE					ALTRA MANODOPERA AZIENDALE				Totale generale
	Conduttore	Coniuge	Altri familiari del conduttore	Parenti del conduttore	Totale	DIRIGENTI E IMPIEGATI		OPERAI ED ASSIMILATI		
						A tempo indeter- minato	A tempo deter- minato	A tempo indeter- minato	A tempo deter- minato	
Cantagallo	296	180	241	14	435	7	-	14	1	753
Carmignano	317	135	268	24	427	44	24	37	94	943
Montemurlo	300	250	379	123	752	18	11	5	74	1.160
Poggio a Caiano	47	36	76	4	116	14	-	1	2	180
Prato	922	667	1.089	183	1.939	90	5	19	106	3.081
Vaiano	155	131	226	28	385	1	2	6	22	571
Vernio	273	189	287	37	513	1	-	1	4	792
TOTALE	2.310	1.588	2.566	413	4.567	175	42	83	303	7.480
ZONE ALTIMETRICHE										
Montagna	724	500	754	79	1.333	9	2	21	27	2.116
Collina	1.586	1.088	1.812	334	3.234	166	40	62	276	5.364
Pianura	-	-	-	-	-	-	-	-	-	-
TOTALE	2.310	1.588	2.566	413	4.567	175	42	83	303	7.480

**Tavola 4.17 - Giornate di lavoro aziendale per categoria di manodopera agricola, comune e zona altimetrica**

COMUNI ZONE ALTIMETRICHE	FAMILIARI E PARENTI DEL CONDUTTORE					ALTRA MANODOPERA AZIENDALE				Totale generale
	Conduttore	Coniuge	Altri familiari del conduttore	Parenti del conduttore	Totale	DIRIGENTI E IMPIEGATI		OPERAI ED ASSIMILATI		
						A tempo indeter- minato	A tempo deter- minato	A tempo indeter- minato	A tempo deter- minato	
Cantagallo	22.483	5.719	4.130	447	10.296	535	-	1.980	10	35.304
Carmignano	22.032	3.388	6.327	682	10.397	5.799	840	7.287	4.239	50.594
Montemurlo	23.957	5.330	3.601	5.603	14.534	1.211	210	1.146	1.726	42.784
Poggio a Caiano	3.797	458	1.362	90	1.910	325	-	60	230	6.322
Prato	65.463	12.859	12.411	8.615	33.885	4.412	305	4.558	2.331	110.954
Vaiano	13.658	4.895	3.592	1.334	9.821	27	130	1.820	1.328	26.784
Vernio	15.606	3.625	1.647	1.501	6.773	10	-	200	310	22.899
TOTALE	166.996	36.274	33.070	18.272	87.616	12.319	1.485	17.051	10.174	295.641
ZONE ALTIMETRICHE										
Montagna	51.747	14.239	9.369	3.282	26.890	572	130	4.000	1.648	84.987
Collina	115.249	22.035	23.701	14.990	60.726	11.747	1.355	13.051	8.526	210.654
Pianura	-	-	-	-	-	-	-	-	-	-
TOTALE	166.996	36.274	33.070	18.272	87.616	12.319	1.485	17.051	10.174	295.641

**Tavola 4.18 - Aziende che utilizzano mezzi meccanici in complesso e relativo numero di mezzi di proprietà dell'azienda per comune e zona altimetrica**

COMUNI ZONE ALTIMETRICHE	TOTALE			AZIENDE CON MEZZI DI PROPRIETÀ				
	Aziende con mezzi	Aziende con mezzi forniti da terzi	Aziende con mezzi in proprietà	Totale	TRATTRICI		MOTOCOLTIVATORI, MOTOZAPPE, MOTOFRESATRICI E MOTOFALCIATRICI	
					Aziende	Mezzi	Aziende	Mezzi
Cantagallo	182	22	4	174	46	68	97	134
Carmignano	284	114	2	216	130	178	105	120
Montemurlo	288	43	18	273	109	133	193	223
Poggio a Caiano	51	37	-	48	43	53	20	27
Prato	769	411	16	528	227	340	429	500
Vaiano	151	57	6	122	68	95	110	150
Vernio	193	12	1	188	79	92	130	179
<b>TOTALE</b>	<b>1.918</b>	<b>696</b>	<b>47</b>	<b>1.549</b>	<b>702</b>	<b>959</b>	<b>1.084</b>	<b>1.333</b>
ZONE ALTIMETRICHE								
Montagna	526	91	11	484	193	255	337	463
Collina	1.392	605	36	1.065	509	704	747	870
Pianura	-	-	-	-	-	-	-	-
<b>TOTALE</b>	<b>1.918</b>	<b>696</b>	<b>47</b>	<b>1.549</b>	<b>702</b>	<b>959</b>	<b>1.084</b>	<b>1.333</b>



**Tavola 4.18 - Aziende che utilizzano mezzi meccanici in complesso e relativo numero di mezzi di proprietà dell'azienda per comune e zona altimetrica**

COMUNI ZONE ALTIMETRICHE	AZIENDE CON MEZZI DI PROPRIETÀ								
	MIETITREBBIATRICI		MACCHINE PER RACCOLTA COMPLETAMENTE AUTOMATIZZATA		APPARECCHI PER L'IRRORAZIONE DI PRODOTTI FITOIATRICI		MACCHINE PER LA FERTILIZZAZIONE		ALTRI MEZZI MECCA- NICI
	Aziende	Mezzi	Aziende	Mezzi	Aziende	Mezzi	Aziende	Mezzi	Aziende
Cantagallo	-	-	1	1	27	29	4	4	98
Carmignano	1	1	4	4	65	76	7	9	34
Montemurlo	-	-	-	-	216	218	4	4	94
Poggio a Caiano	2	2	-	-	24	25	9	9	-
Prato	13	13	-	-	31	33	19	22	15
Vaiano	-	-	3	4	11	12	3	3	-
Vernio	1	1	2	3	11	11	-	-	92
<b>TOTALE</b>	<b>17</b>	<b>17</b>	<b>10</b>	<b>12</b>	<b>385</b>	<b>404</b>	<b>46</b>	<b>51</b>	<b>333</b>
ZONE ALTIMETRICHE									
Montagna	1	1	6	8	49	52	7	7	190
Collina	16	16	4	4	336	352	39	44	143
Pianura	-	-	-	-	-	-	-	-	-
<b>TOTALE</b>	<b>17</b>	<b>17</b>	<b>10</b>	<b>12</b>	<b>385</b>	<b>404</b>	<b>46</b>	<b>51</b>	<b>333</b>



# Glossario

**Abitazioni situate nell'azienda** – Tutte le abitazioni comprese nel perimetro aziendale. Per abitazione si intende un insieme di vani o anche un vano solo, destinato funzionalmente ad uso abitazione, che dispone di un ingresso indipendente su strada, pianerottolo, cortile, terrazza, ballatoio e simili. Sono esclusi i locali che non hanno le caratteristiche proprie delle abitazioni (roulotte, carrozzoni, cantine, magazzini, ecc.) anche se risultano occupati di fatto da una o più famiglie. Una abitazione è considerata occupata quando in essa abitano una o più persone ivi aventi la loro dimora abituale anche se temporaneamente assenti alla data del censimento.

**Agrumi** – Arancio, mandarino, clementina e i suoi ibridi, limone, altri agrumi (arancio amaro o melangelo, bergamotto, cedro, chinotto, kunquat, limetta, pompelmo).

**Alimentazione automatizzata del bestiame (impianti per l')** – Apparecchiature rappresentate essenzialmente dagli alimentatori automatici (a coclea, a nastro o a catena fissa) fissi o mobili con strutture metalliche o di legno, utilizzati per la distribuzione automatica degli alimenti agli animali che consistono in uno o più trasportatori che prelevano il foraggio o i mangimi da una tramoggia oppure direttamente dai silos e li trasportano in una canaletta parallela alla mangiatoia.

**Allevamenti** – I dati sulla consistenza degli allevamenti fanno riferimento a tutti i capi di bestiame che alla data del censimento si trovavano presso l'azienda sia che si trattasse di bestiame in dotazione dell'azienda stessa, sia che si trattasse di bestiame affidato o da essa allevato. Sono inclusi i capi temporaneamente assenti per transumanza, pascolo, ecc. sono esclusi gli animali di passaggio (es.: femmine presenti per la monta).

## **Allevamenti avicoli**

*Polli da carne* – compresi i giovani capi destinati alla produzione di carne.

*Galline da uova* – Galline che hanno già cominciato a deporre uova e giovani capi destinati alla produzione di uova.

**Allevamenti (altri)** – Allevamenti di anatre, lumache, lombrichi, rane, cervidi.

**Ammendante organico** – Prodotto di diverso tipo la cui funzione principale è quella di modificare e migliorare le caratteristiche fisiche del terreno (ammendante animale idrolizzato, vegetale composto, vegetale fermentato, vegetale semplice, torboso composto, leonardite, torba acida, ecc.).

**Approvvigionamento dell'acqua irrigua** – L'approvvigionamento dell'acqua irrigua è considerato: fonte di approvvigionamento, quando l'azienda si approvvigiona per derivazione diretta da corsi d'acqua superficiali, senza essere soggetta a vincoli per quanto riguarda le modalità di presa e di utilizzazione dell'acqua o mediante pozzi, fontanili, ecc. situati nel proprio fondo;

- *da consorzi di irrigazione e bonifica* quando l'azienda si approvvigiona di acqua attraverso consorzi di irrigazione e bonifica che servono per lo più un complesso organizzato di aziende;
- *da altre aziende agricole*;
- *in altra forma*, quando l'azienda si approvvigiona d'acqua attraverso imprese private non agricole, ecc..

**Aratura** – Fondamentale tecnica di lavorazione che consiste nel ribaltare una fetta di terreno dopo aver proceduto al suo distacco dal suolo con lo scopo della distruzione della vegetazione preesistente, dell'incorporamento di concimi, dell'aumento dell'areazione permeabilità e dei fenomeni ad essa collegati.

**Area protetta** – Ecosistema tutelato per conservare la biodiversità che lo caratterizza, con l'obiettivo di uno sviluppo sostenibile del territorio.

**Aree boscate a turno breve** – Superfici a bosco in cui il periodo tra l'impianto degli alberi ed il taglio del prodotto (escludendo le normali operazioni di sfoltitura) non supera i 15 anni.

**Artigianato** – Attività artigianali esercitate dal conduttore, dai membri della sua famiglia o da manodopera non familiare a condizione che essi siano addetti anche ai lavori agricoli.

**Aspersione** – Metodo che prevede l'aspersione dell'acqua con apparecchiature che simulano la pioggia naturale. Esso prevede una serie di tubi, una pompa che fornisce pressione all'acqua e uno o più irrigatori che distribuiscono l'acqua sul terreno. Gli impianti possono essere fissi, semifissi o mobili. La pressione idrica e la gittata degli irrigatori possono variare sensibilmente.

**Associazioni di produttori** – Associazioni costituite per iniziativa dei produttori stessi allo scopo di:

- promuovere la concentrazione dell'offerta e la regolarizzazione dei prezzi nella fase della produzione per uno o più prodotti agricoli;
- mettere a disposizione dei produttori associati mezzi tecnici adeguati per il condizionamento e la commercializzazione dei prodotti in questione.

**Attività di agriturismo** – Attività turistica svolta in locali rurali, nei quali viene dato alloggio a turisti da imprenditori agricoli.

**Attività remunerativa extraaziendale** – Qualsiasi attività esercitata al di fuori dell'azienda e che ha come corrispettivo una remunerazione. Sono comprese eventuali attività remunerative che possono essere esercitate sull'azienda stessa o in un'altra impresa agricola (gestione di un terreno da campeggio, affitto di alloggi a turisti), oppure in una impresa non agricola appartenente al conduttore.

**Avvicendamento libero** – La successione di colture diverse sullo stesso terreno viene decisa annualmente.

**Azienda agricola, forestale e zootecnica** – L'unità tecnico-economica costituita da terreni, anche in appezzamenti non contigui, ed eventualmente da impianti ed attrezzature varie, in cui si attua la produzione agraria, forestale e zootecnica ad opera di un conduttore, cioè persona fisica, società od ente che ne sopporta il rischio sia da solo (conduttore coltivatore e conduttore con salariati e/o compartecipanti), sia in associazione ad un mezzadro o colono parziario.

**Azienda senza terreno agrario** – Per *terreno agrario* si intende la superficie dell'azienda destinata alla pratica delle varie colture o che potrebbe essere ad esse destinata mediante l'impiego di mezzi normalmente disponibili presso un'azienda agricola. Non è terreno agrario la superficie costituita da aree occupate da fabbricati, cortili, strade poderali, ecc.

Le *aziende senza terreno agrario* sono quelle zootecniche nelle quali si attua esclusivamente l'allevamento di bestiame e le aziende che utilizzano terreni pascolativi appartenenti a Comuni, ad altri enti pubblici o a privati senza che i terreni stessi si configurino come elementi costitutivi delle aziende stesse.

Le aziende che praticano la coltivazione di funghi in grotte, sotterranei ed appositi edifici sono assimilate a quelle con terreno agrario.

**Barbatelle** – Giovani piante di vite, innestate e non, prima del loro impianto definitivo.

**Boschi** – Superfici coperte da alberi e/o arbusti forestali, il cui prodotto principale è il legno. Sono considerati boschi anche i terreni il cui suolo occupato dalle piante forestali viene parzialmente utilizzato per coltivazioni erbacee aventi carattere accessorio o marginale. Sono compresi i vivai forestali destinati al fabbisogno aziendale. Sono esclusi i castagneti da frutto e le pioppete.

**Bosco misto** – Quando non possiede le caratteristiche del bosco puro.

**Bosco puro** – Quando le piante di una singola specie legnosa rappresentano, a maturità, almeno i 9/10 della superficie.

## **Bovini**

### — *Maschi:*

- *da riproduzione*, costituiti dai torelli (bovini interi destinati alla riproduzione) e dai tori (bovini interi già adibiti alla riproduzione naturale od impiegati per la fecondazione artificiale) compresi i tori riformati, cioè al termine della loro carriera riproduttiva;
- *da macello*, costituiti dai vitelli, vitelloni, manzetti o manzi e buoi destinati alla produzione di carne;

### — *Femmine:*

- *da allevamento*: bovine che non hanno mai partorito anche se gravide alla data del censimento o che sono allevate per la riproduzione;
- *da macello*: bovine che non hanno mai partorito e che vengono allevate per essere macellate;
- *vacche da latte* (comprese le vacche da latte e carne): vacche (bovine che hanno già partorito almeno una volta), che, per razza o attitudine, sono adibite esclusivamente o prevalentemente alla produzione di latte destinato al consumo umano o alla trasformazione in prodotti lattiero-caseari. Sono comprese le vacche da latte riformate o al termine della loro carriera economica;
- *altre vacche* (da carne e/o da lavoro): bovine che hanno già partorito almeno una volta, ma che sono allevate per la produzione di vitelli o vengono adibite per il lavoro o ad entrambe le funzioni economiche e il cui latte, di norma, non è

destinato né al consumo umano diretto né alla trasformazione in prodotti lattiero-caseari. Sono comprese le altre vacche riformate o al termine della loro carriera economica.

**Burro** – Prodotto avente un tenore di materie grasse del latte, uguale o superiore all'80%, ma inferiore al 90%, un tenore massimo di acqua del 16% ed un massimo del 2% di materie secche e non grasse del latte.

**Capo azienda** – Persona che di fatto gestisce l'azienda e cioè la persona fisica che assicura la gestione corrente e quotidiana dell'azienda. Si ha la gestione quotidiana dell'azienda anche quando l'attività è assicurata per un limitato numero di mesi, come ad esempio, nelle aziende specializzate per la viticoltura, olivicoltura, ecc.. Il capo azienda è in genere il conduttore stesso, ma può essere una diversa persona, qualora il conduttore stesso abbia affidato la gestione dell'azienda ad altra persona, per esempio ad un membro della famiglia. Per ciascuna azienda si considera capo azienda esclusivamente una persona. Se più persone partecipano alla gestione corrente e quotidiana dell'azienda, è considerato capo azienda la persona che reca il maggior contributo alla gestione dell'azienda. Qualora tale contributo alla gestione si è ripartito in maniera uguale tra due o più persone, di queste è considerata capo azienda la più avanzata in età. Il mezzadro è da considerarsi come capo azienda ed analogamente il soccidario per le aziende a soccida.

**Caprini** – Gruppo di mammiferi artiodattili ruminanti della specie Capra.

- *Capre che hanno già figliato*: femmine che hanno già figliato anche una volta, anche se alla data della rilevazione sono a riposo o stanno allattando. In questa categoria devono essere comprese anche le femmine riformate al termine della loro carriera economica.
- *Capre montate per la prima volta*: femmine di meno di un anno che non hanno ancora figliato.
- *Altri caprini*: capretti (maschi e femmine di età inferiore ad un anno), maschi di più di un anno compresi i riproduttori e femmine di età superiore ad un anno che non hanno mai partorito (non comprese nelle capre).

**Caseifici** – Comprendono:

- a) le imprese o stabilimenti - compresi gli enti cooperativi agricoli e le latterie turnarie che svolgono attività di trattamento igienico e/o di trasformazione del latte;
- b) le aziende agricole, i cui impianti tecnici di lavorazione e/o di trasformazione sono paragonabili a quelli degli stabilimenti di cui al punto a);
- c) gli stabilimenti che raccolgono latte o crema e li cedono interamente od in parte alle unità di cui al punto a) senza averli lavorati né trasformati (centri di raccolta, generalmente dotati di attrezzature - quali impianti e vasche di refrigerazione - adeguate per la raccolta e/o della crema).

**Castagneto da frutto** – Sono i castagneti allevati ad alto fusto e destinati principalmente alla produzione del frutto. Sono compresi soltanto i castagneti nei quali durante l'annata agraria di riferimento si è proceduto alle operazioni colturali e alla raccolta del frutto. La superficie degli altri castagneti va indicata tra i boschi (fustaie di latifoglie).

**Cavalli** – Sono compresi i cavalli da corsa e da sella appartenenti ad aziende agricole.

**Categorie assimilate** – Lavoratori che guidano e controllano, con apporto di adeguata competenza tecnico-pratica, gruppi di altri lavoratori operai esercitando a volte un certo potere di iniziativa per la condotta dei lavori.

**Ceduo composto** – Bosco costituito da fustaia e ceduo semplice frammisti. Sono assimilati ai cedui composti i cedui semplici con matricine dal turno almeno triplo di quello del ceduo e la cui area di insidenza a maturità sia superiore al 15% della superficie totale del bosco.

**Ceduo semplice** – Bosco le cui piante, nate esclusivamente e prevalentemente da gemma, sono destinate a rinnovarsi per via agamica (gemma).

**Celle frigorifere** – Locali in muratura o prefabbricati predisposti allo stoccaggio di prodotti delle coltivazioni e/ o degli allevamenti i quali vengono mantenuti a temperatura ed umidità costanti.

**Centro aziendale** – Insieme di fabbricati situati nell'azienda agricola e connessi all'attività dell'azienda stessa. Essi, di norma, comprendono le abitazioni del conduttore e dell'altra manodopera impiegata nell'azienda; i ricoveri per animali; locali per l'immagazzinamento dei prodotti (magazzini, sili da foraggio, fienili ecc.) e quelli per il deposito di macchine ed attrezzi di uso agricolo.

**Ciclo aperto** – Un allevamento:

- ove si praticano solo le fasi di riproduzione e svezzamento (si vendono suinetti);

- ove si pratica solo la fase di ingrasso di suinetti acquistati all'esterno, in Italia o all'estero.

**Ciclo chiuso** – Un allevamento caratterizzato dalla presenza di tutte le fasi produttive: dalla riproduzione e svezzamento fino all'ingrasso dei soggetti nati in azienda (non vengono considerati eventuali acquisti di capi da riproduzione).

**Classi di ampiezza** – L'intervallo tra un valore ed un altro all'interno di una classificazione.

**Coloni impropri** – Coloro che prestano lavoro manuale in una azienda agricola, sulla base di pattuizioni particolari aventi in comune la natura associativa parziaria, ma caratterizzata da una diversità di contenuto per quanto riguarda le prestazioni di lavoro, i conferimenti delle scorte e le suddivisioni delle spese e dei prodotti.

#### **Coltivazione principale**

- *Coltivazione unica*, cioè quella che è la sola ad essere praticata su una data superficie nel corso dell'annata agraria di riferimento. Una coltivazione si considera unica anche quando è consociata con coltivazioni erbacee aventi carattere accessorio o marginale o con colture legnose agrarie o boschive presenti in numero trascurabile di piante.
- *Coltivazioni erbacee consociate praticate su seminativi nudi*. Ciascuna coltivazione erbacea consociata va considerata come *coltivazione principale* per la parte di superficie effettivamente occupata.
- *Coltivazioni legnose agrarie consociate tra loro o con coltivazioni erbacee*. Ciascuna coltivazione va considerata come *coltivazione principale* per la parte di superficie effettivamente occupata.
- *Coltivazione successiva o intercalare più importante dal punto di vista economico*.  
E' considerata come *coltivazione principale* per l'intera superficie sulla quale essa è stata praticata.

**Coltivazioni in serra** – Si intendono le coltivazioni praticate per l'intero ciclo vegetativo o per la quasi totalità di esso, entro costruzioni di altezza sufficiente per potervi accedere ed eseguirvi le operazioni colturali e nei quali si realizza un ambiente artificiale che permette di coltivare le piante fuori stagione o piante che esigono speciali condizioni ambientali. Sono escluse in quante considerate in piena area, le coltivazioni sottoposte a copertura temporanea (campane, tunnel, ecc.) nonché quelle praticate in costruzioni la cui copertura è limitata al tetto, senza resistenza di pareti esterne.

**Coltivazioni legnose agrarie** – Vite, olivo, agrumi, fruttiferi, vivaia, canne, gelso (foglie), giunco, manna, salice da vimini, sommacco.

**Coltivazione secondaria successiva o intercalare** – La coltivazione successiva meno importante dal punto di vista economico (valore della produzione annuale). In tal caso a ciascuna coltivazione successiva od intercalare, viene attribuita l'intera superficie su cui è stata praticata.

**Compostaggio** – Processo che ha l'obiettivo di favorire la biodegradazione per evaporazione; si ottengono modificazioni della sostanza organica che viene umificata per attività biologica e si ha contemporaneamente distruzione dei batteri patogeni contenuti nelle deiezioni. Il compost è il prodotto derivato generalmente da residui solidi urbani trattati e trasformati in un composto scuro abbastanza simile al letame.

**Concimazione** – Apporto artificiale di sostanze naturali o sintetiche, minerali od organiche idonee a fornire alle colture l'elemento o gli elementi chimici della fertilità a queste necessarie per lo svolgimento del loro ciclo produttivo e vegetativo.

#### **Concimazione (macchine per la)**

- *Spandiconcime*: macchine semoventi, trainate, portate o semiportate da trattori, utilizzate per la distribuzione meccanica dei concimi chimici, distributori combinati di concimi ed antiparassitari. Sono esclusi gli spandiconcime azionati a mano e le seminatrici combinate con spandiconcime.
- *Spandiletame*: macchine trainate o portate da trattori, utilizzate per il trasporto e la distribuzione meccanica del letame. Sono esclusi gli spanditori semimeccanici ed i rimorchi a piano mobile senza apparecchi spanditori.

**Condizione professionale** – La condizione professionale è quella posseduta nella settimana precedente la data di riferimento del censimento e si distingue in:

- *Occupato*: chi possiede una occupazione (in proprio o alle dipendenze) da cui trae una retribuzione o un profitto. Si considera occupato anche chi collabora, senza avere un regolare contratto di lavoro con un familiare che svolge una attività lavorativa in conto proprio;
- *Disoccupato alla ricerca di nuova occupazione*: chi ha perduto una precedente occupazione alle dipendenze ed è alla ricerca attiva di una nuova occupazione, essendo in grado accettarla se gli viene offerta;

- *In cerca di prima occupazione*: chi non ha mai esercitato un'attività lavorativa o ha cessato una attività lavorativa in proprio ed è alla ricerca attiva di una occupazione essendo in grado di accettarla se gli viene offerta;
- *Casalinga/o*: chi si dedica prevalentemente alla cura della propria famiglia o della propria casa;
- *Studente*: chi si dedica prevalentemente allo studio;
- *Ritirato dal lavoro*: chi ha cessato una attività lavorativa per raggiunti limiti di età oppure per altra causa;
- *In altra condizione*: proprietari, benestanti, inabili al lavoro, chi sta assolvendo agli obblighi di leva ecc..

**Conduttore** – Responsabile giuridico ed economico dell'azienda. Può essere una persona fisica, una società o un Ente pubblico. Nel caso di colonia parziaria appoderata (mezzadria) come conduttore di azienda è stato considerato il mezzadro. Nel caso di soccida quale conduttore di azienda è stato considerato il soccidante.

**Conigli** – Comprendono le fattrici femmine che hanno partorito almeno una volta.

**Consistenza del bestiame** – I dati sulla consistenza degli allevamenti fanno riferimento a tutti i capi di bestiame che alla data della rilevazione si trovavano presso l'azienda sia che si tratti di bestiame in dotazione dell'azienda stessa sia che si tratti di bestiame affidato o da essa allevato. Sono inclusi i capi temporaneamente assenti per transumanza, pascolo, ecc.. Sono esclusi gli animali di passaggio (es.: femmine presenti per la monta).

**Consociazioni** – Coltivazioni che si trovano sullo stesso terreno durante uno stesso periodo e ciascuna delle quali fornisce un raccolto ben distinto nel corso dell'annata agraria.

**Consorzio** – Associazione tra gli agricoltori costituita secondo la legislazione vigente, avente scopo mutualistico e rivolta prevalentemente alla fornitura di beni e servizi direttamente agli appartenenti all'organismo sociale a condizioni più vantaggiose. A seconda delle finalità e del campo di attività prende denominazioni diverse come cantine sociali, centrali ortofrutticole, latterie e caseifici sociali, di bonifica e irrigazione, tra imprese, tra Enti pubblici, consorzi fitoiatrici ecc.. Sono compresi i consorzi per il noleggio di macchine agricole, gli organismi associativi che abbiano come scopo mutualistico l'acquisto o la produzione per i propri soci di sostanze utili per l'agricoltura, l'acquisto di terreni, la raccolta, la conservazione, la trasformazione e vendita dei prodotti.

**Contoterzismo** – Utilizzazione di mezzi meccanici:

- *in altre aziende agricole*. Sono rilevate le giornate di lavoro prestate in altre aziende agricole con mezzi meccanici di proprietà o comproprietà dell'azienda con e senza manodopera aziendale;
- *in azienda*. Sono rilevate le giornate di lavoro effettuate in azienda con mezzi meccanici forniti distintamente da terzi, cioè da altre aziende agricole, da organismi associativi o da imprese di esercizio e noleggio.

**Corpo** – Porzione continua di terreno facente di un'unica azienda, non interrotto da fattori di discontinuità quali strade, corsi d'acqua, ecc. Non costituiscono fattori tali da configurare l'esistenza di due o più corpi, piccoli canali, sentieri poderali, muriccioli, siepi, nonché aree di servizio delle coltivazioni. Il numero di corpi fa riferimento alla superficie totale dell'azienda.

**Credito agrario** – Strumento che fornisce agli imprenditori agricoli i capitali necessari alla produzione ed all'incremento e miglioramento delle strutture aziendali. Si suddivide in credito agrario di esercizio e di miglioramento ed entrambi possono essere a saggio agevolato od ordinario a seconda che gli enti pubblici intervengano o no alla diminuzione del tasso di interesse. Il credito agrario è regolato dalla legge n.1760 del 5 luglio 1928 e da altre posteriori, ma le forme di intervento variano da Regione a Regione.

Il "*credito agrario di esercizio*" viene concesso ad agricoltori, anche non proprietari, per la conduzione e per la dotazione dell'azienda. Le principali operazioni riguardano:

- prestiti per la conduzione delle aziende agrarie e per l'utilizzazione, manipolazione e trasformazione dei prodotti (credito agrario di conduzione);
- prestiti per l'acquisto di bestiame, macchine ed attrezzi agricoli (credito agrario di dotazione);
- anticipazione su pegno di prodotti agricoli;
- prestiti a favore di enti ed associazioni agrarie.

Il "*credito agrario di miglioramento*" viene concesso per l'esecuzione di opere di miglioramento fondiario e per l'acquisto di terreni agrari per la formazione delle piccole proprietà contadine.

**Crema** – Strato di grasso che si forma naturalmente alla superficie del latte per lenta agglomerazione dei globuli grassi dell'emulsione. Prelevata per scrematura dalla superficie del latte o estratta mediante centrifugazione del latte in una scrematrice, essa contiene, oltre alle altre sostanze costitutive del latte, una quantità relativamente elevata di materie grasse superiore generalmente al 10% in peso del prodotto.

**Depurazione dei liquami** – Sistema per accelerare artificialmente, in un ambiente controllato, i fenomeni di degradazione biologica naturale della sostanza organica con processi biologici, chimici o processi misti.

**Depurazione dei liquami (impianti per la)** – Impianti costituiti da fosse biologiche di decantazione, fosse di ossigenazione, fosse biologiche di decantazione, fosse di ossigenazione, fanghi attivi, letti percolatori, ecc. che, attraverso l'attività di micro-organismi e/o reattivi chimici, provvedono a depurare i liquami degli allevamenti al fine di ottenere acque non inquinanti.

**Dirigenti** – Lavoratori che ricoprono un ruolo caratterizzato da un grado di professionalità, autonomia e potere decisionale e sono preposti alla direzione dell'azienda agricola, forestale e zootecnica, esplicando le loro funzioni al fine di promuovere, coordinare e gestire la realizzazione degli obiettivi dell'azienda stessa.

**Diserbanti** – Vedi la voce *erbicidi*.

**Erbicidi (o diserbanti)** – Prodotti attivi contro le erbe infestanti. Si distinguono in erbicidi per contatto, per traslocazione, residui, secondo il sistema di assorbimento. Inoltre esistono erbicidi totali, il cui pa è tossico per tutte le specie vegetali e selettivi quando agiscono solo su alcune specie.

**Erpicatura** – Tecnica superficiale di lavorazione che si attua generalmente su terreno arato e in tempera che ha subito l'azione disgregante del gelo o delle piogge.

**Equini** – *Cavalli* (compresi i cavalli da corsa e da sella appartenenti ad aziende agricole), *Asini*, *Altri* (muli e bardotti).

**Essiccazione meccanica (impianti per l')**

- *della granella*: impianti utilizzati per l'essiccamento artificiale della granella che per la ventilazione di aria fredda, riscaldata o calda riducono il tasso di umidità della granella ad un grado che ne consenta la conservazione;
- *del foraggio*: impianti utilizzati per l'essiccamento artificiale del foraggio verde o semiappassito che per la ventilazione di aria fredda, riscaldata o calda riducono il tasso di umidità del foraggio in modo da ottenere un prodotto concentrato di più alto potere nutritivo.

**Fabbricati rurali** – Locali per la conservazione o l'immagazzinamento dei prodotti nonché per il deposito di macchine ed attrezzi di uso agricolo.

- *Celle frigorifere*: locali in muratura o prefabbricati predisposti allo stoccaggio di prodotti delle coltivazioni e/o degli allevamenti che vengono mantenuti a temperatura ed umidità costanti.
- *Magazzini*: locali appositamente attrezzati per il deposito e la conservazione dei prodotti dell'azienda.
- *Sili da foraggio*: speciali serbatoi in muratura od in plastica rigida destinati alla conservazione del foraggio verde o semiessiccato che vi subisce una particolare maturazione. Sono esclusi i cosiddetti *sili all'aperto*, costituiti da masse di fieno o paglia pressate e conservate all'aperto.

**Famiglia del conduttore** – Per famiglia, ai fini del censimento, si intende un insieme di persone legate da vincoli di matrimonio, parentela, affinità, adozione. Tutela o da vincoli affettivi, coabitanti ed aventi dimora abituale nello stesso Comune. Sono considerate facenti parte della famiglia, come membri aggregati di essa, anche le persone addette ai servizi domestici, nonché le altre persone che, a qualsiasi titolo, convivono abitualmente con la famiglia stessa. I caratteri distintivi della famiglia per il Censimento sono:

- la relazione di parentela, affinità o affettività che unisce tra loro più persone;
- la coabitazione, cioè la convivenza di tutti i membri nello stesso alloggio e la conseguente condizione della loro dimora abituale in uno stesso Comune.

**Fertirrigazione** – Somministrazione di elementi fertilizzanti, disciolti o sospesi nell'acqua, alle coltivazioni mediante apposite apparecchiature per l'irrigazione opportunamente predisposte per il dosaggio degli elementi stessi.

**Fiori e piante ornamentali** – Tutte le coltivazioni sia in piena aria che protette, di piante da fiore, da foglia e da fronda da recidere, di bulbi e tuberi da fiori, nonché di piante ornamentali non legnose da interni o destinate alla formazione di aiuole, bordure, tappeti erbosi.

**Fitofarmaci o antiparassitari** – Sostanze di origine inorganica o organica, naturali o di sintesi, tossiche verso i nemici delle piante, costituiti dal principio attivo (pa) rappresentato dalla sostanza tossica, da sostanze inerti per uniformare la distribuzione e per veicolare il pa, e da sostanze coadiuvanti come emulsionanti, umettanti, ecc. Fanno parte dei fitofarmaci:

- fungicida, la sostanza che ha la proprietà di distruggere i funghi e le loro spore o di inibirne la crescita;
- insetticida, la sostanza la cui tossicità verso gli insetti è tale da provocarne la morte;
- erbicida, la sostanza che ha una azione tossica su specifiche vegetazioni infestanti.



**Foglio di mappa catastale** – Un insieme di fogli di mappa individua una sezione censuaria, che a sua volta e ai fini del catasto indica una parte del territorio comunale.

#### **Foraggiere avvicendate**

- *Prati avvicendati*, coltivazioni foraggiere erbacee in avvicendamento che occupano il terreno per più annate agrarie consecutive (al massimo fino a cinque anni) e che sono costituite generalmente da leguminose pure o in miscuglio. Si distinguono in puri (erba medica, lupinella, sulla, trifoglio ladino, trifoglio pratense) e misti.
- *Erbai*, coltivazioni foraggiere erbacee in avvicendamento che occupano il terreno al massimo per un'annata agraria (veccia, trifoglio incarnato, cereali in erba ed a maturazione cerosa, ecc.). Si distinguono in puri (avena, bietola, cicerchia, colza, fava, favino, frumento e triticale, granoturco, loglio italico, lupino, miglio, moco, orzo, panico, pimpinella, pisello, ravizzone, sala palustre, segale, senape, serradella, soia, sorgo, trifoglio alessandrino, trifoglio incarnato, trigonella o fieno greco, veccia, vigna cinese) e misti.

#### **Forma di conduzione (rapporti tra impresa e lavoro)**

- *Conduzione diretta del coltivatore*, quando il conduttore presta egli stesso lavoro manuale nell'azienda da solo o con l'aiuto di familiari, indipendentemente dall'entità del lavoro fornito da eventuale manodopera salariale, che può anche risultare prevalente rispetto a quella prestata dal conduttore e dai suoi familiari. La conduzione diretta del coltivatore si suddivide ulteriormente nelle seguenti forme:
  - con solo manodopera familiare, quando le giornate lavorative impiegate nell'azienda sono dovute esclusivamente al conduttore, ai suoi familiari o agli altri parenti;
  - con manodopera familiare prevalente, se le giornate di lavoro prestate dal conduttore e dai suoi familiari o dagli altri parenti sono in numero uguale o maggiore di quelle prestate dall'altra manodopera aziendale (salarati fissi, braccianti, ecc.);
  - con manodopera extrafamiliare prevalente, se le giornate di lavoro prestate dal conduttore, e dagli altri parenti, risultano inferiori a quelle dell'altra manodopera aziendale (salarati fissi, braccianti, ecc.).
- *Conduzione con salarati e/o compartecipanti (in economia)*, quando il conduttore impiega per i lavori manuali dell'azienda esclusivamente manodopera fornita da operai a tempo indeterminato o a tempo determinato (salarati fissi ed assimilati, braccianti, giornalieri e simili) e/o compartecipanti, mentre la sua opera e quella dei familiari è rivolta, in generale, alla direzione dell'azienda nei riguardi dei vari aspetti tecnico-organizzativi.
- *Conduzione a colonia parziaria appoderata (mezzadria)*, quando una persona fisica o giuridica (concedente) affida un podere ad un capo famiglia il quale si impegna ad eseguire, con l'aiuto dei familiari (famiglia colonica), tutti i lavori che il podere richiede, sostenendo parte delle spese necessarie.
- *Altra forma di conduzione*, comprende tutte le forme di conduzione non classificabili tra quelle sopraindicate tra le quali:
  - conduzione parziaria non appoderata, con questa forma di conduzione il concedente non conferisce un podere come si riscontra nelle aziende a colonia parziaria appoderata (mezzadria) ma soltanto uno o più appezzamenti di terreno. Inoltre, il rapporto associativo non si estende ai familiari del colono, sebbene questi di norma si avvalgano di familiari per i lavori richiesti dal fondo;
  - soccida: contratto di natura associativa tra chi dispone di bestiame e di terreni a pascolo (soccidante) ed allevatore (soccidario) che presta lavoro manuale, anche se talvolta può conferire parte del bestiame e di altre scorte. I due contraenti si associano per l'allevamento e per l'esercizio delle attività connesse al fine di ripartire i prodotti e gli utili che ne derivano.

**Formaggio** – Prodotto solido o semisolido, fresco o giunto a maturazione, ottenuto in seguito a coagulazione del latte, del latte scremato, del latte scremato, della crema, della crema di siero di latte o di latticello, o di una combinazione di tali prodotti, con l'azione della pressione o di altri agenti coagulanti appropriati, e sgocciolando parzialmente il siero di latte che si forma in seguito a tale processo di coagulazione.

#### **Forma giuridica**

- a) *Azienda individuale*: persona singola, persone legate da vincoli di parentela che conducono unitariamente terreni appartenenti a più componenti
- b) *Comunanza o affittanza collettiva*: la comunanza è un'associazione costituita da collettività di famiglie che conducono in forma mutualistica un'azienda agricola costituita di norma, da terreni pascolativi di proprietà della comunanza stessa. L'affittanza collettiva è un'associazione di lavoratori agricoli che conducono pro-indiviso un'azienda agricola costituita di norma da estese superfici prese in affitto.
- c) *Società di persone e di capitali*: le società di persone sono collettività di soci su base personale e godono di un'autonomia patrimoniale in funzione della destinazione dei beni ad uno scopo comune. Con il contratto i soci regolano la loro reciproca posizione dandosi un ordinamento per lo svolgimento dell'attività sociale e, a tale ordinamento, la legge riconosce efficacia anche nei confronti dei terzi.

Le altre società di persone sono le *società* in nome collettivo, le società in accomandita semplice e le altre forme per le quali sono state osservate le formalità prescritte e la conseguente iscrizione al Registro delle società.

Le società di capitali sono quelle organizzate su base capitalistica nelle quali i beni conferiti non rimangono proprietà comune dei soci ma costituiscono il patrimonio delle società. Rientrano in questa categoria la società per azioni, la società a responsabilità limitata e la società in accomandita per azioni.

- d) *Cooperativa*: per cooperativa si intende l'associazione di agricoltori costituita secondo la legislazione vigente la cui caratteristica fondamentale è la mutualità (stalla sociale, cooperativa per la conduzione dei terreni, ecc.).
- e) *Associazione di produttori*: trattasi di associazioni costituite per iniziativa dei produttori stessi allo scopo di:
- promuovere la concentrazione dell'offerta e la regolarizzazione dei prezzi nella fase della produzione per uno o più prodotti agricoli;
  - mettere a disposizione dei produttori associati mezzi tecnici adeguati per il condizionamento e la commercializzazione dei prodotti in questione.
- I produttori associati hanno l'obbligo di:
- vendere, tramite l'organizzazione dei produttori, tutta la produzione relativa al prodotto o ai prodotti per i quali hanno aderito, con la possibilità, tuttavia, per l'organizzazione di esentare i produttori da tale obbligo per determinate quantità;
  - applicare in materia di produzione e di commercializzazione, le norme adottate dall'organizzazione dei produttori per migliorare la qualità dei prodotti e per adattare il volume dell'offerta alle esigenze del mercato;
  - fornire le informazioni richieste dall'organizzazione in materia di raccolti e disponibilità dei prodotti.
- f) *Ente pubblico*: trattasi di azienda condotta da una persona giuridica di diritto pubblico (Stato, Regioni, Province, Comuni), nonché da altri enti ed istituzioni non aventi scopo di lucro (ospedali, enti comunali di assistenza, enti ecclesiastici e religiosi, fondazioni, istituti penitenziari, scuole agrarie, ecc.).
- g) *Altra forma giuridica*: trattasi di tutte quelle aziende che non rientrano nelle forme giuridiche precedenti.

**Fresatura** – Pratica che provoca un elevato amminutamento del terreno eseguito con strumenti il cui corpo lavorante è un rotore orizzontale dotato di utensili rigidi (zappatrice) o elastici (fresatrice).

#### **Fruttiferi**

- *Frutta fresca di origine temperata*: melo, pero, pesco, nettarina (pesca noce), albicocco, susino, ciliegio (ciliegia tenerina e duracina, ciliegia visciola ed amarena o marasca), cotogno, fico, gelso (bacca), giuggiolo, lampone, loto (kaki), melograno, mirtillo, mora di rovo, nespola comune, nespola del Giappone, ribes comune, ribes nero, sorbo, uva spina.
- *Frutta fresca di origine sub-tropicale*: actinidia (kiwi), ananas, annone, avocado, babaco, banano, dattero, fico d'India, mango, maracuja, papaja, passiflora.
- *Frutta a guscio*: mandorlo, nocciolo, carrubo, noce, pistacchio.

**Funghi in grotte, sotterranei, appositi edifici** – Coltivazione dei funghi praticata in grotte ovvero nei sotterranei od in appositi edifici. Qualora la stessa superficie di un letto di coltura fosse stata utilizzata più volte nel corso dell'annata agraria è stata conteggiata una sola volta.

**Fustaia** – Bosco le cui piante, nate da seme, sono destinate a crescere ad alto fusto ed a rinnovarsi per via sessuale (seme).

**Giornata di lavoro** – Prestazione lavorativa non inferiore alle otto ore. Se il lavoro prestato giornalmente presso l'azienda è stato inferiore alle 8 ore si sono convertite le ore di lavoro in giornate di 8 ore. Se invece le ore di lavoro giornaliero hanno superato le 8 ore non si è operata alcuna conversione. Il numero delle giornate di lavoro fa riferimento a quelle effettivamente prestate con esclusione di giorni di congedo, ferie e malattia.

**Goccia (irrigazione a)** – Metodo che si basa sull'impiego di tubi ove l'acqua raggiunge esigue pressioni (meno di 3 atm) e gocciolatoi di modesta portata. I risultati desiderati si ottengono con tempi di distribuzione lunghi. Considerare in questa voce anche la *sub-irrigazione*, ovvero il metodo di distribuzione localizzata dell'acqua con tubi sotterranei.

**Impiegati** – Lavoratori che svolgono un'attività nel campo tecnico-amministrativo di coordinamento e controllo o di esecuzione con diverso grado di responsabilità.

**Inerbimento controllato** – L'utilizzo di una coltura intercalare avente la finalità di intercettare l'azoto solubile per evitare il dilavamento, effettuata con specie vegetali che vengono interrate prima della successiva coltura.

**Irrigazione (superficie irrigabile)** – Superficie aziendale che nel corso dell'annata agraria di riferimento potrebbe essere irrigabile in base alla potenzialità degli impianti a disposizione dell'azienda ed alla quantità di acqua disponibile.

**Irrorazione per la lotta contro i parassiti e le erbe infestanti (apparecchi meccanici per l') –** Apparecchi a motore, a dorso o a trazione animale e tutti gli apparecchi a trazione meccanica e semoventi che servono per irrorare, atomizzare, nebulizzare, polverizzare o bruciare e che vengono utilizzati nella lotta contro i parassiti vegetali ed animali e le erbe infestanti. Sono compresi gli elicotteri, gli aerei e le jeep utilizzati a detto scopo. Sono esclusi gli apparecchi portati a dorso o a trazione animale non azionati a motore.

**Latte –** Liquido opaco biancastro secreto dalle ghiandole delle femmine dei mammiferi dopo il parto e che costituisce l'alimento dei piccoli nei primi mesi di vita. Il latte di maggiore importanza come prodotto alimentare è il latte vaccino; il latte di capra, di pecora e di bufala viene principalmente usato per la preparazione dei formaggi.

**Latte alimentare –** Destinato alla alimentazione umana pastorizzato, sterilizzato o uperizzato.

**Latte intero –** Il latte che abbia subito, in una impresa che tratta il latte, almeno un trattamento termico od un trattamento di effetto equivalente autorizzato ed il cui tenore di materia grassa sia uguale o superiore al 3,50% oppure il cui tenore di materia grassa sia stato portato almeno al 3,50%.

**Latte scremato –** Latte che abbia subito, in un'impresa che tratta il latte, almeno un trattamento termico od un trattamento di effetto equivalente autorizzato, ed il cui tenore di materia grassa sia stato portato ad un tasso massimo dello 0,30%.

**Lavorazione e trasformazione dei prodotti delle coltivazioni (impianti per la) –** Impianti propri dell'azienda utilizzati esclusivamente o prevalentemente per la lavorazione e la trasformazione di prodotti aziendali e per la produzione di mangimi da consumarsi in azienda.

**Lavoro –** I *lavori agricoli* sono quelli che contribuiscono al conseguimento della produzione agricola, forestale e zootecnica, ad eccezione dei lavori domestici (pulizia dell'abitazione, preparazione dei pasti per la famiglia, ecc.). Sono considerati lavori agricoli, purché effettuati dalla manodopera aziendale, la direzione e la sorveglianza dei lavori, l'organizzazione e la gestione aziendale, la conservazione, la lavorazione, la trasformazione e la commercializzazione dei prodotti nonché la manutenzione di fabbricati, macchine ed impianti ed il trasporto per conto dell'azienda. Sono esclusi i lavori effettuati dalla manodopera aziendale presso altre aziende agricole, nonché i lavori di stoccaggio, condizionamento, trasformazione, vendita e trasporto dei prodotti di altre aziende. E' esclusa la manodopera fornita da imprese di esercizio e noleggio di mezzi meccanici, da imprese industriali od a titolo di aiuto reciproco.

#### **Legname**

- *Combustibile*, la produzione legnosa destinata direttamente alla combustione di essenze forti e dolci (legna da ardere e fasciame), alla carbonizzazione (legna da carbone e carbonella);
- *da lavoro*, comprende gli assortimenti ricavati sul luogo dell'abbattimento della massa legnosa grezza; le quantità espresse in metri cubi sono quelle effettive della massa legnosa utilizzata, valutata dopo le operazioni di allestimento ed esbosco.

**Legnosa agraria –** La coltura praticata sulle superfici fuori avvicendamento, investite a coltivazioni di piante legnose agrarie che occupano il terreno per un lungo periodo.

#### **Legumi secchi**

- *per foraggio* (esclusi i miscugli): favetta, pisello, veccia, vecciolo;
- *altri*: cece, cicerchia, dolico, fagiuolo, fava, lenticchia, lupino, pisello, serradella, soia.

**Letame solido –** Qualsiasi tipo di escremento di animale domestico, con o senza stame, comprendente eventualmente una minima quantità di urina. E' da includere in tale voce anche la pollina.

**Liquame –** Per *liquame* si intende il letame liquido, vale a dire una miscela di escrementi ed urine di animali domestici, con l'aggiunta eventuale di acqua e comprendenti in alcuni casi anche una minima quantità di stame.

**Locali per la conservazione dei prodotti (celle frigorifere) –** Locali in muratura o prefabbricati predisposti allo stoccaggio di prodotti delle coltivazioni e/o degli allevamenti i quali vengono mantenuti a temperatura ed umidità costanti.

#### **Locali per l'immagazzinamento dei prodotti**

- a) *Magazzini*, locali appositamente attrezzati per il deposito e la conservazione dei prodotti dell'azienda (escluse le celle frigorifere).
- b) *Sili da foraggio*, speciali serbatoi in muratura od in plastica rigida destinati alla conservazione del foraggio verde o semiessiccato che vi subisce una particolare maturazione. Sono esclusi i cosiddetti "*sili all'aperto*" costituiti da masse di fieno o paglia pressate e conservate all'aperto.

**Lotta biologica** – Tecnica di difesa delle piante di interesse agrario basata sull'uso di mezzi biologici inteso nel senso più ampio del termine quale interventi indiretti sulle fasi vegetative delle infestanti, uso di virus e batteri letali specie-specifici, uso di feromoni sessuali a scopo di mascheramento o di confusione oppure ormoni della crescita (juvenoidi), uso di piante-trappola (piante con caratteristiche simili quelle coltivate ma di interesse economico nullo o scarso) oppure, ancora, sull'uso di predatori appositamente allevati allo scopo.

**Lotta guidata** – Tecnica di difesa delle piante di interesse agrario tendente a limitare l'uso di pesticidi ed erbicidi con la quale il momento dell'intervento non viene più stabilito sulla base di un calendario dei trattamenti ma sulla base del concetto di "soglia economica di intervento" cioè sul limite, da individuare sperimentalmente volta per volta, oltre il quale il danno potenziale provocato dal parassita (stimato quale mancata produzione) è maggiore del costo dell'intervento di difesa stesso nonché su modelli deterministici i cui parametri sono generalmente costituiti dalle fasi fenologiche delle piante, dagli andamenti climatici e pluviometrici, dal monitoraggio dei parassiti (cattura e conteggio con trappole a feromoni).

**Lotta integrata** – Sistema di regolazione delle popolazioni delle specie dannose che utilizza tutte le tecniche e i mezzi adatte a mantenerle a un livello a cui non causino danni economici. E' una lotta che prevede interventi di diversa natura (biologici, fisici, agronomici e meccanici) limitando quelli chimici ai quali si ricorre solo quando è effettivamente necessario e con prodotti selettivi.

**Macchia mediterranea** – L'associazione vegetale tipica della fascia litoranea del Mediterraneo, costituita da piante forestali sempreverdi (pino marittimo, cipresso, leccio, sughero, ecc.) alle quali si associano, con carattere di prevalenza, piante arbustive sempreverdi (lentisco, alloro, mirto, corbezzolo, olivastro, oleandro, ecc.). Tali formazioni non sono sottoposte a regolari tagli per la produzione di legname.

### **Mangime**

- *Completo*: la miscela di mangimi per animali che per la loro composizione bastano ad assicurare una razione giornaliera, cioè la quantità necessaria in media al giorno ad un animale di una specie, di una categoria di età e di rendimento determinato, per soddisfare tutti i suoi bisogni.
- *Complementare*: la miscela di mangimi per animali che contengono tassi elevati di alcune sostanze e che, per la loro composizione, assicurano la razione giornaliera soltanto se sono associati ad altri mangimi. Rientrano in questa categoria la maggior parte dei mangimi per ruminanti che in genere sono carenti di fibra e quindi rappresentano una integrazione di una frazione a base di foraggio.

**Manodopera (agricola)** – Persone di 16 anni e più occupati nei lavori agricoli dell'azienda. Nella Manodopera extrafamiliare (*altra manodopera aziendale*) sono compresi i dirigenti, impiegati, categorie speciali, operai ed assimilati a tempo indeterminato e determinato.

**Manodopera agricola familiare** – Persone di 16 anni e più appartenenti alla famiglia del conduttore (*v. famiglia del conduttore*) che svolgono lavoro agricolo nell'azienda.

**Mezzi di produzione** – I dati sui mezzi di produzione riguardano le sementi, i mangimi, i prodotti fitoiatrici e dei concimi chimici distribuiti al settore agricolo nell'anno solare. La periodicità delle rilevazioni è semestrale per i concimi, annuale per gli altri mezzi di produzione. I dati rilevati attraverso le imprese che producono e/o che importano detti prodotti fanno riferimento ai quantitativi distribuiti per uso agricolo dalle stesse ditte al commercio o direttamente.

**Mezzi meccanici utilizzati** – Mezzi meccanici utilizzati durante l'annata agraria di riferimento per l'effettuazione di lavori agricoli. Sono:

- *di proprietà dell'azienda* i mezzi meccanici di proprietà esclusiva dell'azienda, anche se temporaneamente utilizzati in altre aziende agricole, compresi i mezzi meccanici acquistati in leasing;
- *in comproprietà* i mezzi meccanici di proprietà di due o più aziende agricole;
- *forniti da altre aziende agricole* i mezzi meccanici temporaneamente utilizzati dall'azienda, ma di proprietà di una altra azienda (aiuto reciproco, consorzi per il noleggio di macchine agricole);
- *forniti da organismi associativi* i mezzi meccanici appartenenti a cooperative agricole, enti di sviluppo, consorzi di bonifica, ecc. e utilizzati dall'azienda facente parte dell'organismo associativo stesso;
- *forniti da imprese di esercizio e noleggio* i mezzi meccanici utilizzati in azienda e di proprietà di imprenditori di lavori agricoli e di altre imprese industriali.

**Microirrigazione** – Forma particolare di irrigazione per aspersione, in cui si fa ricorso ad aspersori di piccola gittata ad alta pressione, con una minimizzazione dei consumi d'acqua.

**Mietitrebbiatrici** – Macchine semoventi, trainate o portate da trattori, utilizzate per la mietitura, raccolta, trebbiatura dei cereali, dei legumi secchi, dei semi oleosi e delle sementi foraggere.

**Monosuccessione** – Su uno stesso appezzamento si pratica la coltura di una singola specie.

**Motocoltivatori, motozappe, motofesatrici, motofalciatrici** – Veicoli a motore, ad un solo asse, utilizzati per i lavori agricoli. Sono esclusi tutti gli apparecchi utilizzati esclusivamente per gli orti familiari, i parchi e i giardini ornamentali.

**Mungitura (sala di)** – Locale, distinto dalla stalla, appositamente attrezzato con poste fisse ed impianti di mungitura meccanica.

**Mungitura completamente automatizzata (sala di)** – Sala di mungitura nella quale si svolgono contemporaneamente le operazioni di distacco automatico del porta capezzolo alla fine della mungitura e di registrazione automatica del volume del latte munto durante la mungitura.

**Operai a tempo determinato** – Operai assunti con un rapporto individuale di lavoro a tempo determinato per l'esecuzione di lavori di breve durata, stagionale o a carattere saltuario oppure assunti per fase lavorativa o per la sostituzione di operai per i quali sussista il diritto alla conservazione del posto. Agli operai a tempo determinato sono assimilati, ai fini del censimento, i compartecipanti, intendendosi per tali lavoratori ai quali vengono affidati, nel corso dell'annata agraria, tutti o soltanto una parte dei lavori che richiede una determinata coltivazione, ricevendo come compenso una quota parte del prodotto.

**Operai a tempo indeterminato** – Lavoratori agricoli assunti con rapporti di lavoro senza prefissione di termine ed ai quali il datore di lavoro garantisce 181 giornate annuali di effettivo lavoro per tutta la durata del rapporto e la cui retribuzione, riferita ad anno, viene corrisposta mensilmente, a norma del contratto nazionale di lavoro per gli operai agricoli con l'integrazione dei contratti provinciali.

**Organismi associativi** – Per organismi associativi si intendono le cooperative agricole e gli organismi associativi simili.

- *Cooperative agricole.* Associazioni tra agricoltori costituite secondo la legislazione vigente, aventi scopo mutualistico e rivolte prevalentemente alla fornitura di beni e servizi direttamente agli appartenenti all'organismo sociale e condizioni più vantaggiose. Le cooperative a seconda della finalità e del campo di attività prendono denominazioni diverse, come cantine sociali, oleifici cooperativi, centrali ortofrutticole, latterie e caseifici sociali, macelli cooperativi, ecc..
- *Organismi associativi simili.* Società di diritto o di fatto che operano nel campo agricolo e che hanno lo scopo di conseguire un dato fine economico sia attraverso l'aumento della produzione e della produttività che attraverso l'espletamento di determinati servizi senza che sia sancito il principio mutualistico. Sono compresi tra gli organismi associativi gli enopoli, gli elaiopoli, i consorzi di miglioramento fondiario ed ogni altra società o ente che abbia come scopo mutualistico l'acquisto o la produzione per i propri soci di sostanze utili per l'agricoltura, l'acquisto di terreni, la raccolta, la conservazione, la trasformazione e vendita di prodotti ai soci.

**Orti familiari** – Piccole superfici utilizzate essenzialmente per la produzione di ortaggi, legumi freschi, patate, ecc. destinati, di norma, ad essere consumati dalla famiglia del conduttore o da altre persone che lavorano nell'azienda. Su tali superfici possono essere eventualmente presenti anche altre coltivazioni erbacee e/o alcune piante legnose agrarie.

### Ortive

Le coltivazioni *ortive in piena aria* sono le coltivazioni di legumi freschi ed ortaggi praticate all'aperto sia in pieno campo che in orti stabili o industriali. Si distinguono in:

- *coltivazioni ortive di pieno campo*, quando sono in avvicendamento con le altre coltivazioni agricole;
- *coltivazioni ortive in orti stabili o industriali*, quando sono caratterizzate da un rapido avvicendamento tra di loro e producono ortaggi e legumi freschi normalmente immessi nel commercio.

Le coltivazioni *ortive protette* sono quelle coltivazioni praticate al coperto per tutto o per la maggior parte del ciclo vegetativo. Rientrano in questa voce:

- *legumi freschi:* fagiolo (compresi i fagioli mangiatutto), pisello (compresi i piselli mangiatutto o taccole), fava;
- *carciofo*;
- *fragola*;
- *pomodoro da mensa*;
- *pomodoro da industria*;
- *altre ortive:* acetosella, aglio, asparago, barbabietola da orto, basilico, bietola, broccolo di rapa, cardo, carota, cavolfiore, cavolo a penna, cavolo broccolo, cavolo cappuccio, cavolo di Bruxelles, cavolo rapa, cavolo rosso, cavolo verza, cetriolo da mensa, cetriolini, cicoria o radicchio (da foglie e da radici), cipolla, cocomero o anguria, crescione, finocchio, funghi (esclusi quelli coltivati in grotte, sotterranei o in appositi edifici), indivia (riccia e scarola), lattuga (cappuccina romana, da taglio), mais dolce, melanzana, melone o popone o cantalupo, pastinaca, peperone, porro, prezzemolo, rapa, ravanella, scalogno,

scorzonera, scorzonera bianca, sedano (da coste e da foglie), sedano rapa (da radice), spinacio, topinambur, zucca, zucchine.

## Ovini

Pecore e agnelle montate.

- *Pecore*, femmine che hanno partorito almeno una volta anche se alla data di riferimento della rilevazione sono a riposo o stanno allattando. In questa categoria sono comprese le pecore riformate al termine della loro carriera economica.
- *Agnelle montate*, femmine di meno di un anno montate per la prima volta che non hanno ancora figliato.
- Altri ovini, *agnelli (maschi e femmine di età inferiore ad un anno)*, *agnelloni*, *castrati*, *montoni*. In questa categoria sono comprese le femmine di età superiore ad un anno che non hanno mai partorito (non comprese nelle pecore).
- *Agnelloni*: ovini interi di età superiore ai 12 mesi, non destinati alla riproduzione.
- *Castrati*: maschi della specie ovina di età superiore ad 1 anno castrati destinati alla macellazione.

**Pacciamatura** – Pratica di copertura del suolo con utilizzo di materiali di origine naturale (paglia, trucioli di legno, schegge di corteccia, foglie secche, ecc.) o di origine artificiale (film plastici, teli di carta, tessuto-non-tessuto, composti altri derivati industriali, ecc.) posto direttamente a contatto con il terreno con diversi scopi agronomici.

**Parco** – Area naturale protetta iscritta in un elenco ufficiale, generalmente dotata di perimetrazione e di un Ente Gestore operativo. La Legge quadro sulle aree protette, 6 Dicembre 1991, n. 394 all'art.1 comma 1 definisce i parchi nazionali come "costituiti da aree terrestri, lacuali o marine che contengono uno o più ecosistemi intatti o anche parzialmente alterati da interventi antropici, una o più formazioni fisiche, geologiche, geomorfologiche, biologiche di rilievo nazionale o internazionale per valori naturalistici, scientifici, estetici, culturali, educativi e ricreativi, tali da richiedere l'intervento dello Stato ai fini della loro conservazione per le generazioni presenti e future" Il comma 2 definisce i parchi regionali naturali "costituiti da aree terrestri, fluviali, lacuali, ed eventualmente tratti di mare prospicienti la costa, di valore naturalistico ed ambientale, che costituiscono, nell'ambito di una o più Regioni limitrofe, un sistema omogeneo individuato dagli assetti naturali dei luoghi, dai valori paesaggistici e dalle tradizioni culturali delle popolazioni locali".

**Parenti del conduttore che lavorano in azienda** – Per parenti del conduttore che lavorano in azienda si intendono i discendenti, gli ascendenti ed altri parenti o affini del conduttore (compresi i casi di parentela derivante da adozione) non facenti parte della famiglia del conduttore stesso, la cui attività lavorativa presso l'azienda durante l'annata agraria non è stata svolta a carattere saltuario o occasionale.

**Particella catastale** – Poligono chiuso di una porzione di territorio situata in uno stesso Comune appartenente ad un'unica proprietà (la quale può appartenere a più soggetti), avente la stessa qualità o classe e la stessa destinazione. Una particella è individuata da un numero, da un foglio catastale all'interno del quale è inserita, dal Comune e Provincia in cui il foglio ricade.

**Piante industriali** – Tabacco, luppolo, cotone, piante da semi oleosi (colza e ravizzone, girasole, soia, arachide, canapa, lino, papavero, ricino, senape, sesamo), piante aromatiche, medicinali, da condimento (aneto, angelica, anice, assenzio, belladonna, camomilla, capperi, cerfoglio, cumino o carvi, digitale, dragoncello, gelsomino, genziana, hamamelis, issopo, lavanda, liquirizia, maggiorana, malva, melissa o cedronella, menta, origano, piretro, rabarbaro, rafano, rosmarino, ruchetta, salvia, segale cornuta, timo, valeriana, zafferano), canapa (fibra). Canna da zucchero, cicoria da caffè, giaggiolo (ireos), lino (fibra), saggina da scopa, scopiglio, sorgo zuccherino.

**Piante sarchiate da foraggio** – Barbabietola da foraggio e semizuccherina, carota da foraggio, cavolo da foraggio o rutabaga, pastinaca da foraggio, topinambur, zucca da foraggio. Sono escluse le superfici destinate alla produzione di sementi.

**Piantine** – Piantine non legnose ai primi stadi di sviluppo destinate alla vendita per essere trapiantate.

**Pioppeti** – Superfici utilizzate per la coltivazione dei pioppi ad alto fusto anche se il suolo viene parzialmente adibito a coltivazioni erbacee a carattere accessorio o marginale.

**Prati permanenti e pascoli** – Coltivazioni foraggere erbacee fuori avvicendamento che occupano il terreno per un periodo superiore a cinque anni.

- *Prato permanente* quando il foraggio viene, di norma, raccolto mediante falciatura.
- *Pascolo* quando il foraggio viene utilizzato, di regola, soltanto dal bestiame pascolante.

**Prodotti condizionati** – Sono da intendere tutti i prodotti principali (o grezzi) che hanno subito una lavorazione e/o manipolazione diversa dalla trasformazione e/o specifici trattamenti fisico-chimici finalizzati a consentirne il trasferimento nello spazio e nel tempo (disidratazione, insilamento, confezionamento, surgelazione, salatura, presso-condizionato o sottovuoto, ecc.).

**Prodotti ottenuti dalla lavorazione del latte in azienda** – Vanno indicati i singoli quantitativi dei prodotti ottenuti nell'azienda dalla trasformazione del latte munto nell'azienda stessa (formaggio, burro, ricotta).

**Prodotti trasformati** – Sono da intendere tutti i prodotti derivati dalla trasformazione di prodotti primari (ad esempio, farine di cereali, vino, olio di oliva, passate di pomodoro, ecc.).

**Produzione di mangime (impianti per la)** – Impianti utilizzati per ridurre in farina o in piccoli frammenti le granaglie ed i foraggi destinati all'alimentazione del bestiame e per miscelare gli elementi costitutivi dei mangimi, previamente tritati o macinati.

**Purino** – Si intende l'urina di animali domestici comprendenti eventualmente una minima quantità di escrementi e/o acqua.

**Raccogliatrici pressatrici di foraggio** – Macchine semoventi oppure trainate, portate o semiportate da trattori che effettuano in maniera continua la raccolta, la trinciatura ed il caricamento del foraggio (verde, da insilare semiappassito o secco) e della paglia lasciati sul posto o preventivamente disposti in andane.

#### **Raccolta (macchine per la)**

- *Delle ortive*: macchine specializzate per la raccolta di prodotti ortivi, dotate di pettine battitore che possono realizzare in una sola operazione e in modo continuo il distacco delle parti non utilizzabili degli ortaggi e la loro raccolta. Il prodotto raccolto può essere convogliato provvisoriamente in tramogge situate nella stessa macchina;
- *Di uva*: macchine semoventi, oppure trainate o portate da trattori, utilizzate per la vendemmia e costituite da una piattaforma portante e da una testa di raccolta, nonché da installazioni per la raccolta e lo scarico dell'uva;
- *Della frutta*: macchine semoventi dotate di piattaforma mobile a comando idraulico portata all'estremità di telai articolati capaci di spostarsi verticalmente ed orizzontalmente (carrelli elevatori), utilizzati per la raccolta della frutta.

**Raccolta meccanizzata della patata (macchine per la)** – Macchine semoventi oppure trainate o portate da trattori, che estraggono le patate dal terreno, le separano dalle foglie, zolle, terriccio, ecc., le dispongono in file, le raccolgono e/o le caricano in sacchi o in casse o recipienti da carico o su di un rimorchio. Gli organi che eseguono tale operazione possono essere raccolti in un'unica macchina o divisi in più macchine semplici collegate tra loro.

**Raccolta meccanizzata della barbabietola da zucchero (macchine per la)** – Macchine semoventi, oppure trainate o portate da trattori, che scollettano le barbabietole da zucchero, le estraggono dal terreno, le allineano in file, le raccolgono in casoni e/o distruggono le foglie, oppure le sistemano in andane trasversali o longitudinali. Gli organi che eseguono tale operazione possono essere raccolti in un'unica macchina o divisi in più macchine semplici collegate tra loro.

**Refrigerazione e/o il trattamento igienico del latte (impianti per la)** – Impianti per il raffreddamento e la conservazione del latte freddo dopo la mungitura per impedire la moltiplicazione dei batteri. Subito dopo la mungitura si esegue anche la filtrazione del latte mediante filtri adatti, semplici e disinfettabili.

#### **Ricoveri**

- *Stalle*: i locali appositamente adibiti all'allevamento dei bovini. Esse possono essere a *stabulazione fissa*, quando i bovini vivono costantemente nelle poste, oppure a *stabulazione libera* allorché gli animali possono muoversi liberamente nell'ambito delle diverse zone della stalla (zona di riposo, di alimentazione, sala di mungitura, ecc.).
- *Ovili*: i locali appositamente predisposti per l'allevamento degli ovini. Come le stalle per bovini, gli ovili possono essere a *stabulazione fissa* o a *stabulazione libera*.
- *Porcilaie*: i locali appositamente predisposti per l'allevamento suino aventi caratteristiche particolari in relazione al tipo di specializzazione produttiva. Le porcilaie *da riproduzione* sono caratterizzate dalla presenza di una zona parto, allevamento e svezzamento destinata ad ospitare le scrofe e la relativa nidata. Le porcilaie *da ingrasso* sono destinate all'allevamento dei suini svezzati, sino al momento della loro vendita.
- *Pollai*: i locali appositamente predisposti per gli allevamenti avicoli e con caratteristiche particolari a seconda del tipo di allevamento praticato. Nei pollai per *allevamento a terra*, l'allevamento stesso è effettuato al suolo in capannoni aperti o chiusi; nei pollai destinati all'*allevamento in batteria* l'allevamento stesso è effettuato al suolo in capannoni aperti o chiusi; nei pollai destinati all'*allevamento in batteria* l'allevamento stesso è effettuato con un sistema di gabbie disposte in fila, in un unico piano o incastellate.

**Ripuntatura** – Come lavorazione di coltivazione è chiamata anche scarificazione. Si attua nei prati vecchi in inverno o inizio primavera allo scopo di favorire la penetrazione dell'aria, dell'acqua e dei fertilizzanti, di intensificare l'attività microbica e di propiziare la mineralizzazione della sostanza organica.

**Ristallo** – Un allevamento di bovini generalmente vitelli) acquistati all'esterno, in Italia o all'estero e destinati al macello (sono pertanto esclusi gli acquisti di capi da riproduzione o da rimonta come ad esempio le manze da allevamento).

**Rotazione (o avvicendamento a ciclo chiuso)** – La successione segue un piano prestabilito di colture che ritornano ciclicamente sugli stessi appezzamenti.

**Sarchiatura** – Tipica lavorazione di coltivazione, si esegue su piante seminate a file, smuovendo la porzione di terreno libero dalla coltura.

**Scarificazione** – Come lavorazione di coltivazione è chiamata anche ripuntatura. Si attua nei prati vecchi in inverno o inizio primavera con attrezzi che incidono il terreno con tagli verticali allo scopo di favorire la penetrazione dell'aria, dell'acqua e dei fertilizzanti, di intensificare l'attività microbica e di propiziare la mineralizzazione della sostanza organica.

**Scorrimento superficiale ed infiltrazione laterale** – Metodo di irrigazione in cui l'acqua viene fatta scorrere sul terreno sistemato a piani inclinati (è tipica delle marcite lombarde) oppure viene immessa in canaletti o in solchi e raggiunge lateralmente, per infiltrazione, le radici delle piante coltivate. E' frequente nell'irrigazione delle sarchiate, in genere, e delle culture ortive del Mezzogiorno.

**Sementi** – Superfici per la produzione di sementi destinate alla vendita per essere trapiantate. Sono escluse le superfici per la produzione di sementi di cereali, di leguminose, di patate da semina, di piante da semi oleosi. Le superfici utilizzate per la produzione di sementi per il fabbisogno aziendale rientrano nelle varie voci relative alle singole colture.

**Seminativi** – Le colture di piante erbacee, soggette all'avvicendamento colturale che prevede una durata delle coltivazioni non superiore a cinque anni.

**Serre** – Costruzione per la protezione delle coltivazioni, di altezza sufficiente per potervi accedere ed eseguire le operazioni colturali e che realizza un ambiente artificiale che permette di coltivare piante fuori stagione o piante che esigono speciali condizioni climatiche. Fra le serre sono comprese sia le installazioni di tipo tradizionale con strutture in muratura o metallica e con copertura di vetro, che le costruzioni più semplici, generalmente costituite da intelaiatura di legno con copertura di materiale plastico rigido o flessibile estesa sia al tetto sia alle pareti, che di norma si rinnova all'inizio della campagna. Non sono considerate serre le costruzioni la cui copertura è limitata al tetto, dato che non si realizza quella differenza tra condizioni ambientali interne ed esterne che è caratteristica delle serre vere e proprie.

**Sezione censuaria** – Parte del territorio in cui ai fini del catasto è suddiviso il Comune.

**Sgombero quotidiano del letame o rimozione dei rifiuti (impianti per lo)** – Impianti fissi, meccanici o semi meccanici, che trasportano il letame o i rifiuti fuori dai ricoveri nelle concimaie. Sono esclusi i caricatori frontali o posteriori, i ripulitori-trasportatori di letame fissati alle trattrici e le treggie utilizzate per lo sgombero.

**Sili da foraggio** – Speciali serbatoi in muratura od in plastica rigida destinati alla conservazione del foraggio verde o semiessiccato che vi subisce una particolare maturazione. Possono essere di tipo *verticale (ermetici, a compressione, ciclatori)* e *orizzontali (a trincea, a fossa, a corridoio, a cumulo)*. Sono da escludere i cosiddetti "sili all'aperto" costituiti da masse di fieno o paglia pressate e conservate all'aperto.

**Sommersione** – Metodo che prevede la sommersione del terreno con uno strato d'acqua per periodi variabili e con livelli variabili (tipico delle risaie). L'irrigazione "a conca" degli alberi da frutto nel Mezzogiorno è assimilata alla sommersione.

**Sovescio** – Pratica agricola che prevede la coltivazione di colture intercalari a rapido sviluppo e seminate a forte densità col fine di apportare al terreno azoto e altri elementi fertilizzanti.

## **Suini**

- *Verri*: maschi interi già utilizzati per la funzione riproduttiva o ad essa destinati.
- *Scrofe*: femmine utilizzate o destinate alla riproduzione.
- *Suini da macello*: suini destinati alla produzione di carne compresi i verri e le scrofe riformate, ossia al termine della loro carriera riproduttiva.

**Sughero** – Sostituisce l'epidermide nella struttura secondaria della pianta; è formato da più strati di cellule nelle cui pareti deposita la suberina, derivata da acidi grassi.



### **Superficie aziendale**

- *Superficie Totale*: area complessiva dei terreni dell'azienda formata dalla superficie agricola utilizzata, da quella coperta da arboricoltura da legno, da boschi, dalla superficie agraria non utilizzata, nonché dall'area occupata da parchi e giardini ornamentali, fabbricati, stagni, canali, cortili situati entro il perimetro dei terreni che costituiscono l'azienda.
- *Superficie agricola utilizzata*: insieme dei terreni investiti a seminativi, coltivazioni legnose agrarie, orti familiari, prati permanenti e pascoli e castagneti da frutto. Essa costituisce la superficie investita ed effettivamente utilizzata in coltivazioni propriamente agricole. E' esclusa la superficie investita a funghi in grotte, sotterranei ed appositi edifici.
- *Agraria non utilizzata*: insieme dei terreni dell'azienda non utilizzati a scopi agricoli per una qualsiasi ragione (di natura economica, sociale od altra), ma suscettibili di essere utilizzati a scopi agricoli mediante l'intervento di mezzi normalmente disponibili presso un'azienda agricola. Sono compresi gli eventuali terreni abbandonati facenti parte dell'azienda ed aree destinate ad attività ricreative. Sono esclusi i terreni a riposo.
- *Altra*: è costituita dalle aree occupate da fabbricati, cortili, strade poderali, fossi, canali, cave, terre sterili, rocce, parchi e giardini ornamentali. Sono comprese anche le superfici delle grotte, dei sotterranei e degli appositi edifici destinati alla coltivazione dei funghi.

**Superficie in produzione** – Per superficie in produzione si intende quella che risulta occupata dagli impianti in fase produttiva, anche se, a seguito di avversità climatiche e/o attacchi parassitari, non ha dato luogo a produzione.

**Terreni a riposo** – Terreni, lavorati (maggesi) o non, che entrano in avvicendamento e sui quali non è praticata alcuna coltura nel corso dell'annata agraria. I dati sono forniti distintamente per le superfici soggette e non a regime d'aiuto comunitario secondo quanto previsto dalla nuova Politica Agraria Comune (PAC). Sono esclusi i terreni in stato di abbandono per una qualsiasi ragione di natura economica, sociale od altra.

**Titolo di possesso dei terreni** – Sono assimilati alla *proprietà*: l'usufrutto, l'enfiteusi, l'assegnazione dei terreni da parte di enti di sviluppo, consorzi e simili, il beneficio parrocchiale, la colonia perpetua. Sono assimilati all'*affitto*: l'affitto misto e l'uso gratuito.

**Trasformazione di uva e olive (impianti per la)** – Impianti utilizzati per la trasformazione dell'uva o delle olive azionati a motore e situati, in genere, in appositi locali destinati ed attrezzati a tale scopo. Sono escluse le pigiatrici, le diraspatrici ed i torchi azionati a mano.

**Trattamento e la trasformazione del latte (impianti per il)** – Impianti propri dell'azienda utilizzati esclusivamente o prevalentemente per il trattamento e la trasformazione del latte aziendale.

**Trattrici** – Trattrici con almeno due assi, utilizzate per l'esecuzione dei lavori agricoli. Sono compresi i veicoli a motore trasformati (derivate) ed i veicoli a motore specializzati (Jeep, Unimag, ecc.) che vengono utilizzati come trattrici agricole propriamente dette.

### **Tunnel e campane**

- *Tunnel*: coperture installate allo scopo di proteggere file di piante;
- *Campane*: coperture installate allo scopo di proteggere singole piante.

Tra i tunnel e le campane sono compresi i cassoni fissi e mobili.

**Uso civico** – E' il diritto che gruppi di persone (collettività di abitanti di un Comune o di una sua frazione) o, anche, di una sola parte di essi o di una collettività di altro tipo (associazione agraria, università, comunanza, partecipazione, dominio collettivo, vicinia, regola, ecc.), esercitano su terreni appartenenti a privati, oppure, ad enti territoriali od associativi di vario genere (Legge 16 giugno 1927, n. 1766, G.U. 3 ottobre 1927, n. 228 e regolamento di applicazione 26 febbraio 1926, n. 332, G.U. 8 marzo 1928, n. 57 e leggi delle Regioni di Statuto ordinario ed a Statuto speciale che regolano la materia).

**Uva per la produzione di vini a denominazione di origine controllata (vini DOC) e controllata e garantita (vini DOCG)** – Uva prodotta da viti appartenenti a vitigni di uva da vino le cui superfici sono iscritte all'*Albo dei vigneti* istituito presso le Camere di Commercio, Industria, Artigianato e Agricoltura, per la produzione di vini a denominazione di origine controllata (vini DOC) e controllata e garantita (vini DOCG). Tale uva può essere destinata in tutto o in parte alla produzione di altri vini o al consumo diretto.

**Uva per la produzione di altri vini (compresi i vini da tavola con indicazione geografica)** – Uva prodotta da viti appartenenti a vitigni di uva da vino le cui superfici non sono iscritte all'*Albo dei vigneti*. Tale uva può anche essere destinata in tutto o in parte al consumo diretto.

**Uva da tavola** – Uva prodotta da viti appartenenti a vitigni di uva da tavola, anche se essa viene destinata del tutto o in parte alla vinificazione.

**Uva per la produzione di vini da tavola con indicazione geografica** – Uva per la produzione di altri vini le cui superfici sono destinate dall'azienda alla produzione di vini da tavola con indicazione geografica e dichiarate come tali alla competente Camera di Commercio, Industria, Artigianato e Agricoltura. Per indicazione geografica si intende la specificazione della zona di produzione in cui ricadono le superfici a vite. Tale zona può essere costituita da una o più unità amministrative (Comune, Provincia, Regione) oppure da una parte del loro territorio o da località delimitate da apposito decreto del Ministero dell'agricoltura e delle foreste.

**Viti madri di portinnesto** – Piante di vite appartenenti a varietà coltivate per la produzione di materiale per la moltiplicazione della vite (tralci). Trattasi di particolari varietà di viti dalle quali vengono prelevate parti di tralci le quali, interrate, emettono radici dando origine ad una nuova piante di vite (barbatella).

**Viti non innestate** – Giovani piante di vite messe a dimora e non ancora innestate, ma destinate ad esserlo.

**Vitigno** – Varietà di una stessa specie di vite, compresi i loro incroci e reincroci, nonché gli incroci tra diverse specie di vite, coltivate per la produzione di uva da vino, uva da tavola o materiale per la moltiplicazione vegetativa della vite.

**Vivai** – Superfici investite a piantine legnose agrarie e forestali, destinate ad essere trapiantate. Sono esclusi i vivai forestali destinati al fabbisogno aziendale, la cui superficie è compresa tra le colture boschive.