

CARATTERISTICHE STRUTTURALI DELLE AZIENDE AGRICOLE

FASCICOLO PROVINCIALE
PISTOIA



SISTEMA STATISTICO NAZIONALE
ISTITUTO NAZIONALE DI STATISTICA

Caratteristiche strutturali delle aziende agricole

FASCICOLO PROVINCIALE PISTOIA

*5° Censimento generale dell'agricoltura
22 ottobre 2000*

Coordinatore scientifico: Bruno Massoli
Progetto informatico elaborazione dati: M. Carla Runci
Progetto informatico diffusione dati: Alberto Sorce
Coordinamento editoriale diffusione dati: Franco Lorenzini

Per chiarimenti sul contenuto
della pubblicazione rivolgersi a:
ISTAT, Servizio CUE, Via Adolfo Ravà 150 - Roma

Tel: 06.59584535 - 06.59524573
Fax: 06.5940121

**CARATTERISTICHE
STRUTTURALI
DELLE AZIENDE
AGRICOLE**

**FASCICOLO PROVINCIALE
PISTOIA**

Istituto Nazionale di Statistica
Via Cesare Balbo, 16 - Roma

Coordinamento tecnico editoriale:
Andrea Braghin - Piero Crivelli
Servizio Produzione Editoriale
Via Tuscolana, 1782 - Roma

Stampa Digitale:
Industrie Abbate S.p.a. - dicembre 2002

Tiratura:
200 copie

Si autorizza la riproduzione a fini
non commerciali e con la citazione della fonte

Il volume e le tavole in esso contenute sono disponibili in formato
elettronico al sito Internet dell'Istat: www.istat.it o al sito dedicato
esclusivamente ai censimenti: www.censimenti.it

Indice

Presentazione	13
Introduzione	
1. Cenni storici	15
2. Le basi giuridiche	16
3. La struttura organizzativa	16
4. Le attività di formazione ed istruzione della rete di rilevazione	20
5. Il campo di osservazione e l'unità di rilevazione	20
6. I criteri per l'individuazione delle aziende agricole	21
7. Il questionario di rilevazione	22
8. Epoca di riferimento dei dati	23
9. L'aggiornamento degli elenchi comunali delle aziende agricole	23
10. Le indagini pilota pre-censuarie	25
11. Le operazioni preliminari della rete di rilevazione	26
12. Le attività di raccolta dei dati	27
13. La registrazione controllata	28
14. Il trattamento informatico dei dati	29
15. Il piano di diffusione dei risultati	30
16. Le indagini di qualità e copertura	32
 Avvertenze alle tavole	 35
Tavole statistiche	
Capitolo 1 – Confronti temporali (Universo Italia)	
Tavola 1.1 – Aziende e relativa superficie totale per forma di conduzione e titolo di possesso dei terreni	43
Tavola 1.2 – Aziende e relativa superficie agricola utilizzata (SAU) per forma di conduzione e titolo di possesso dei terreni	43
Tavola 1.3 – Aziende e relativa superficie totale per classe di superficie totale e classe di superficie agricola utilizzata (SAU)	44
Tavola 1.4 – Aziende e relativa superficie investita per le principali coltivazioni praticate	44
Tavola 1.5 – Aziende con irrigazione secondo il tipo di approvvigionamento dell'acqua irrigua ed il sistema di irrigazione	45
Tavola 1.6 – Aziende con irrigazione secondo le principali coltivazioni irrigate	45
Tavola 1.7 – Aziende con allevamenti secondo le principali specie di bestiame	46
Tavola 1.8 – Aziende e relativo numero di giornate di lavoro per categoria di manodopera aziendale e classe di giornate di lavoro aziendale	46
Tavola 1.9 – Aziende con abitazioni	47

Tavola 1.10	– Aziende che utilizzano mezzi meccanici nel complesso e numero di mezzi di proprietà dell'azienda	47
-------------	--	----

Capitolo 2 – Dati provinciali (Universo Italia)

Notizie generali sull'azienda

Tavola 2.1	– Aziende, relativa superficie totale e numero di giornate di lavoro effettuate nell'azienda per classe di superficie totale e forma giuridica	51
Tavola 2.2	– Aziende, relativa superficie totale e numero di giornate di lavoro effettuate nell'azienda per classe di superficie totale e forma di conduzione	53
Tavola 2.3	– Aziende, relativa superficie agricola utilizzata (SAU) e numero di giornate di lavoro effettuate nell'azienda per classe di superficie agricola utilizzata e forma giuridica	54
Tavola 2.4	– Aziende, relativa superficie agricola utilizzata (SAU) e numero di giornate di lavoro effettuate nell'azienda per classe di superficie agricola utilizzata e forma di conduzione	56
Tavola 2.5	– Aziende e relativa superficie totale per classe di superficie totale, forma di conduzione, titolo di possesso dei terreni e zona altimetrica	57
Tavola 2.6	– Aziende e relativa superficie agricola utilizzata (SAU) per classe di superficie agricola utilizzata, forma di conduzione, titolo di possesso dei terreni e zona altimetrica	63
Tavola 2.7	– Aziende per numero dei corpi di terreno, classe di superficie totale e classe di superficie agricola utilizzata (SAU)	69
Tavola 2.8	– Superficie totale per numero dei corpi di terreno, classe di superficie totale e classe di superficie agricola utilizzata (SAU)	70
Tavola 2.9	– Superficie agricola utilizzata (SAU) per numero dei corpi di terreno, classe di superficie totale e classe di superficie agricola utilizzata	71

Utilizzazione dei terreni

Tavola 2.10	– Aziende e relativa superficie per forma di utilizzazione dei terreni, classe di superficie totale e classe di superficie agricola utilizzata (SAU)	72
Tavola 2.11	– Aziende con seminativi e relativa superficie investita per classe di superficie agricola utilizzata (SAU) e principali coltivazioni praticate	73
Tavola 2.12	– Aziende con coltivazioni legnose agrarie e relativa superficie investita per le principali coltivazioni praticate e per classe di superficie agricola utilizzata (SAU).....	79
Tavola 2.13	– Aziende con vite e relativa superficie investita per natura della produzione, classe di superficie agricola utilizzata (SAU), forma di conduzione e zona altimetrica	80
Tavola 2.14	– Aziende con vite e relativa superficie investita per natura della produzione e classe di superficie investita a vite	83
Tavola 2.15	– Aziende con vite e relativa superficie investita per classe di superficie investita a vite, classe di superficie agricola utilizzata (SAU) e forma di conduzione	84
Tavola 2.16	– Aziende con vite e relativa superficie investita per natura della produzione, età delle viti e tipo di vitigno	85
Tavola 2.17	– Aziende con arboricoltura da legno e/o boschi e relativa superficie per classe di superficie totale e zona altimetrica	93
Tavola 2.18	– Aziende che attuano la gestione dei boschi per tipo di intervento e forma giuridica	96

Tavola 2.19	– Aziende che attuano la gestione dei boschi per tipo di intervento, classe di superficie totale, forma di conduzione e zona altimetrica	97
Tavola 2.20	– Aziende con superficie irrigabile per classe di superficie irrigabile, classe di superficie totale, classe di superficie agricola utilizzata (SAU) e zona altimetrica	98
Tavola 2.21	– Aziende che praticano l'irrigazione e relativa superficie irrigata per classe di superficie irrigata, classe di superficie totale, classe di superficie agricola utilizzata (SAU) e zona altimetrica	99
Tavola 2.22	– Aziende per principali coltivazioni irrigate e relativa superficie irrigata per classe di superficie agricola utilizzata (SAU), classe di superficie irrigata e zona altimetrica	100
Tavola 2.23	– Aziende che praticano l'irrigazione per tipo di approvvigionamento dell'acqua irrigua, classe di superficie totale e classe di superficie agricola utilizzata (SAU)	101
Tavola 2.24	– Aziende che praticano l'irrigazione per tipo di approvvigionamento dell'acqua irrigua, forma di conduzione e zona altimetrica	102
Tavola 2.25	– Aziende per sistema di irrigazione e relativa superficie irrigata per classe di superficie agricola utilizzata (SAU), classe di superficie irrigata e zona altimetrica	103
Tavola 2.26	– Aziende con impianti per la lavorazione e trasformazione dei prodotti delle coltivazioni per classe di superficie totale e classe di superficie agricola utilizzata (SAU)	104
Allevamenti		
Tavola 2.27	– Aziende con allevamenti e relativo numero di capi per specie di bestiame, classe di superficie totale e classe di superficie agricola utilizzata (SAU)	105
Tavola 2.28	– Aziende con allevamenti e relativo numero di capi per specie di bestiame, forma di conduzione e zona altimetrica	106
Tavola 2.29	– Aziende con bovini e/o bufalini e relativo numero di capi per classe di superficie totale e categoria	107
Tavola 2.30	– Aziende con suini e relativo numero di capi per classe di superficie totale e categoria	108
Tavola 2.31	– Aziende con ovini, caprini, equini, allevamenti avicoli, conigli, struzzi e/o altri allevamenti e relativo numero di capi per classe di superficie totale, specie e categoria	109
Tavola 2.32	– Aziende con bovini e relativo numero di capi per classe di capi, classe di superficie totale e classe di superficie agricola utilizzata (SAU)	110
Tavola 2.33	– Aziende con bovini e relativo numero di capi per classe di capi, forma di conduzione e zona altimetrica	111
Tavola 2.34	– Aziende con vacche da latte e relativo numero di capi per classe di capi, classe di superficie totale e classe di superficie agricola utilizzata (SAU)	112
Tavola 2.35	– Aziende con vacche da latte e relativo numero di capi per classe di capi, forma di conduzione e zona altimetrica	113
Tavola 2.36	– Aziende con suini e relativo numero di capi per classe di capi, classe di superficie totale e classe di superficie agricola utilizzata (SAU)	114
Tavola 2.37	– Aziende con suini e relativo numero di capi per classe di capi, forma di conduzione e zona altimetrica	115
Tavola 2.38	– Aziende con ovini e relativo numero di capi per classe di capi, classe di superficie totale e classe di superficie agricola utilizzata (SAU)	116
Tavola 2.39	– Aziende con ovini e relativo numero di capi per classe di capi, forma di conduzione e zona altimetrica	117

Tavola 2.40	– Aziende con polli da carne e relativo numero di capi per classe di capi, classe di superficie totale e classe di superficie agricola utilizzata (SAU)	118
Tavola 2.41	– Aziende con polli da carne e relativo numero di capi per classe di capi, forma di conduzione e zona altimetrica	119
Tavola 2.42	– Aziende con galline da uova e relativo numero di capi per classe di capi, classe di superficie totale e classe di superficie agricola utilizzata (SAU)	120
Tavola 2.43	– Aziende con galline da uova e relativo numero di capi per classe di capi, forma di conduzione e zona altimetrica	121
Tavola 2.44	– Aziende che dispongono di ricoveri per animali e relativo numero di ricoveri per specie di ricovero, classe di superficie totale, classe di capienza di capi adulti ricoverabili e zona altimetrica	122
Tavola 2.45	– Aziende che dispongono di ricoveri per animali per numero di capi adulti ricoverabili, tipo di ricovero e tipo di impianto	123

Mezzi meccanici

Tavola 2.46	– Aziende che utilizzano mezzi meccanici aziendali ed extraziendali per titolo di possesso dei mezzi meccanici, tipo di mezzo utilizzato e zona altimetrica.....	124
Tavola 2.47	– Aziende che utilizzano mezzi meccanici aziendali ed extraziendali per tipo di possesso, tipo di mezzo utilizzato e zona altimetrica	125
Tavola 2.48	– Aziende che utilizzano mezzi meccanici di proprietà dell'azienda e relativo numero di mezzi per classe di superficie agricola utilizzata (SAU) e tipo di mezzo utilizzato	126
Tavola 2.49	– Aziende che utilizzano i principali mezzi meccanici di proprietà dell'azienda per numero di mezzi e tipo di mezzo utilizzato	127

Lavoro

Tavola 2.50	– Aziende e relativo numero di giornate di lavoro aziendale per classe di giornate di lavoro, classe di superficie totale e classe di superficie agricola utilizzata (SAU)	128
Tavola 2.51	– Aziende e relativo numero di giornate di lavoro aziendale per classe di giornate di lavoro, forma di conduzione e zona altimetrica	129
Tavola 2.52	– Aziende per categoria di manodopera familiare, classe di superficie totale, classe di superficie agricola utilizzata (SAU) e sesso	130
Tavola 2.53	– Aziende per categoria di altra manodopera aziendale, classe di superficie totale, classe di superficie agricola utilizzata (SAU) e sesso	132
Tavola 2.54	– Giornate di lavoro aziendale per categoria di manodopera familiare, classe di superficie totale, classe di superficie agricola utilizzata (SAU) e sesso	134
Tavola 2.55	– Giornate di lavoro aziendale per categoria di altra manodopera aziendale, classe di superficie totale, classe di superficie agricola utilizzata (SAU) e sesso	136
Tavola 2.56	– Aziende per categoria di manodopera familiare, forma di conduzione, zona altimetrica e sesso	138
Tavola 2.57	– Aziende per categoria di altra manodopera aziendale, forma di conduzione, zona altimetrica e sesso	139
Tavola 2.58	– Giornate di lavoro aziendale per categoria di manodopera familiare, forma di conduzione, zona altimetrica e sesso	140
Tavola 2.59	– Giornate di lavoro aziendale per categoria di altra manodopera aziendale, forma di conduzione, zona altimetrica e sesso	141
Tavola 2.60	– Componenti della manodopera familiare per categoria, classe di superficie totale, classe di superficie agricola utilizzata (SAU) e sesso	142

Tavola 2.61	– Persone per categoria di altra manodopera aziendale, classe di superficie totale, classe di superficie agricola utilizzata (SAU) e sesso	144
Tavola 2.62	– Persone per categoria di manodopera familiare, forma di conduzione, zona altimetrica e sesso	146
Tavola 2.63	Persone per categoria di altra manodopera aziendale, forma di conduzione, zona altimetrica e sesso	147
Tavola 2.64	– Componenti la famiglia del conduttore per numero di componenti, classe di superficie agricola utilizzata (SAU), classe di giornate di lavoro aziendale e sesso	148
Tavola 2.65	– Componenti la famiglia del conduttore per numero di componenti, forma di conduzione, zona altimetrica e sesso	150
Tavola 2.66	– Componenti la famiglia e parenti del conduttore con attività lavorativa esercitata esclusivamente o prevalentemente presso l'azienda o fuori l'azienda per settore di attività economica, classe di superficie agricola utilizzata (SAU) e forma di conduzione	151
Tavola 2.67	– Capi azienda per classe di superficie totale, titolo di studio e sesso	155
Tavola 2.68	– Giornate di lavoro dei capi azienda per classe di superficie totale, titolo di studio e sesso	157
Tavola 2.69	– Capi azienda per classe di età (in anni compiuti), classe di giornate di lavoro e sesso	159
Tavola 2.70	– Giornate di lavoro dei capi azienda per classe di età (in anni compiuti), classe di giornate di lavoro e sesso	161

Altre notizie

Tavola 2.71	– Aziende interessate al contoterzismo e relativo numero di giornate di lavoro secondo l'utilizzazione dei mezzi meccanici per classe di superficie totale e classe di superficie agricola utilizzata (SAU)	163
Tavola 2.72	– Aziende interessate al contoterzismo e relativo numero di giornate di lavoro secondo l'utilizzazione dei mezzi meccanici per forma di conduzione e zona altimetrica	164
Tavola 2.73	– Aziende che utilizzano mezzi meccanici in altre aziende agricole e relative giornate di lavoro per classe di giornate di lavoro effettuate in altre aziende, classe di superficie agricola utilizzata (SAU) e classe di giornate di lavoro aziendale	165
Tavola 2.74	– Aziende che utilizzano mezzi meccanici in altre aziende agricole e relative giornate di lavoro per classe di giornate di lavoro effettuate in altre aziende, forma di conduzione e zona altimetrica	166
Tavola 2.75	– Aziende che utilizzano mezzi meccanici extraziendali e relative giornate di lavoro extraziendale per classe di giornate di lavoro extraziendale, classe di superficie agricola utilizzata (SAU) e classe di giornate di lavoro aziendale	167
Tavola 2.76	– Aziende che utilizzano mezzi meccanici extraziendali e relative giornate di lavoro extraziendale per classe di giornate di lavoro extraziendale, forma di conduzione e zona altimetrica	168
Tavola 2.77	– Aziende che utilizzano mezzi meccanici extraziendali e superficie lavorata secondo le principali operazioni effettuate per classe di superficie agricola utilizzata (SAU), forma di conduzione e zona altimetrica	169
Tavola 2.78	– Aziende con attrezzature informatiche per classe di superficie agricola utilizzata (SAU) e forma di conduzione	170

Capitolo 3 – Dati provinciali (Universo CEE)

Tavola 3.1	– Aziende e relativa superficie totale per classe di superficie totale, forma di conduzione, titolo di possesso dei terreni e zona altimetrica	173
------------	--	-----

Tavola 3.2	– Aziende e relativa superficie agricola utilizzata (SAU) per classe di superficie agricola utilizzata, forma di conduzione, titolo di possesso dei terreni e zona altimetrica	179
Tavola 3.3	– Aziende e relativa superficie per forma di utilizzazione dei terreni, classe di superficie totale e classe di superficie agricola utilizzata (SAU)	185
Tavola 3.4	– Aziende con seminativi e relativa superficie investita per classe di superficie agricola utilizzata (SAU) e principali coltivazioni praticate	186
Tavola 3.5	– Aziende con coltivazioni legnose agrarie e relativa superficie investita per le principali coltivazioni praticate e per classe di superficie agricola utilizzata (SAU)	192
Tavola 3.6	– Aziende con superficie irrigabile per classe di superficie irrigabile, classe di superficie totale, classe di superficie agricola utilizzata (SAU) e zona altimetrica	193
Tavola 3.7	– Aziende con allevamenti e relativo numero di capi per specie di bestiame, classe di superficie totale e classe di superficie agricola utilizzata (SAU)	194
Tavola 3.8	– Aziende con bovini e relativo numero di capi per classe di capi, classe di superficie totale e classe di superficie agricola utilizzata (SAU)	195
Tavola 3.9	– Aziende con vacche da latte e relativo numero di capi per classe di capi, classe di superficie totale e classe di superficie agricola utilizzata (SAU)	196
Tavola 3.10	– Aziende con suini e relativo numero di capi per classe di capi, classe di superficie totale e classe di superficie agricola utilizzata (SAU)	197
Tavola 3.11	– Aziende con ovini e relativo numero di capi per classe di capi, classe di superficie totale e classe di superficie agricola utilizzata (SAU)	198
Tavola 3.12	– Aziende con polli da carne e relativo numero di capi per classe di capi, classe di superficie totale e classe di superficie agricola utilizzata (SAU)	199
Tavola 3.13	– Aziende con galline da uova e relativo numero di capi per classe di capi, classe di superficie totale e classe di superficie agricola utilizzata (SAU)	200
Tavola 3.14	– Aziende che utilizzano mezzi meccanici aziendali ed extraaziendali per titolo di possesso dei mezzi meccanici, tipo di mezzo utilizzato e zona altimetrica	201
Tavola 3.15	– Aziende e relativo numero di giornate di lavoro aziendale per classe di giornate di lavoro, classe di superficie totale e classe di superficie agricola utilizzata (SAU)	202
Tavola 3.16	– Aziende per categoria di manodopera familiare, classe di superficie totale, classe di superficie agricola utilizzata (SAU) e sesso	203
Tavola 3.17	– Aziende per categoria di altra manodopera aziendale, classe di superficie totale, classe di superficie agricola utilizzata (SAU) e sesso	205
Tavola 3.18	– Aziende interessate al contoterzismo e relativo numero di giornate di lavoro secondo l'utilizzazione dei mezzi meccanici per classe di superficie totale e classe di superficie agricola utilizzata (SAU)	207

Capitolo 4 – Dati comunali

Tavola 4.1	– Aziende per forma di conduzione, comune e zona altimetrica	211
Tavola 4.2	– Superficie totale per forma di conduzione delle aziende, comune e zona altimetrica	212
Tavola 4.3	– Superficie agricola utilizzata (SAU) per forma di conduzione delle aziende, comune e zona altimetrica	213
Tavola 4.4	– Aziende per titolo di possesso dei terreni, comune e zona altimetrica	214
Tavola 4.5	– Superficie totale per titolo di possesso dei terreni, comune e zona altimetrica..	215
Tavola 4.6	– Superficie agricola utilizzata (SAU) per titolo di possesso dei terreni, comune e zona altimetrica	216

Tavola 4.7	– Aziende per classe di superficie totale, comune e zona altimetrica	217
Tavola 4.8	– Superficie totale per classe di superficie, comune e zona altimetrica	218
Tavola 4.9	– Aziende per classe di superficie agricola utilizzata (SAU), comune e zona altimetrica	219
Tavola 4.10	– Superficie agricola utilizzata (SAU) per classe di SAU, comune e zona altimetrica	220
Tavola 4.11	– Superficie aziendale secondo l'utilizzazione dei terreni per comune e zona altimetrica	221
Tavola 4.12	– Aziende con seminativi e relativa superficie per le principali coltivazioni praticate, comune e zona altimetrica	222
Tavola 4.13	– Aziende con coltivazioni legnose agrarie e relativa superficie per le principali coltivazioni praticate, comune e zona altimetrica	223
Tavola 4.14	– Aziende con allevamenti e aziende con bovini, bufalini, suini e relativo numero di capi per comune e zona altimetrica	224
Tavola 4.15	– Aziende con ovini, caprini, equini, allevamenti avicoli e relativo numero di capi per comune e zona altimetrica	225
Tavola 4.16	– Persone per categoria di manodopera agricola, comune e zona altimetrica	226
Tavola 4.17	– Giornate di lavoro aziendale per categoria di manodopera agricola, comune e zona altimetrica	227
Tavola 4.18	– Aziende che utilizzano mezzi meccanici in complesso e relativo numero di mezzi di proprietà dell'azienda per comune e zona altimetrica	228
 Allegati		
Glossario		231
Questionario di azienda agricola		247

Presentazione

In questo fascicolo sono riportati i risultati definitivi del 5° Censimento generale dell'agricoltura. Le tavole formano un ampio quadro conoscitivo dell'agricoltura nello specifico territorio di riferimento e della sua evoluzione rispetto al 1990 e al 1982, anni di effettuazione dei due precedenti censimenti. In particolare, le tavole di questo fascicolo trattano delle caratteristiche strutturali delle aziende agricole, rinviando ad altri fascicoli di prossima uscita le informazioni relative alle caratteristiche tipologiche (dimensione economica e orientamento tecnico delle aziende agricole).

Il fascicolo è stato strutturato in modo da offrire all'utente non solo dati sulle dimensioni del settore agricolo nel territorio di riferimento, ma anche informazioni sui principali aspetti tecnici e metodologici che hanno caratterizzato l'esecuzione del Censimento.

Dopo brevi cenni storici sui censimenti dell'agricoltura effettuati in Italia, vengono fornite indicazioni sulle basi giuridiche del Censimento, sulle indagini pilota realizzate per verificare sul piano tecnico l'efficacia delle procedure previste e degli strumenti di rilevazione, sulle modalità dell'aggiornamento preliminare degli elenchi comunali delle aziende agricole, finalizzato ad ottenere la massima copertura dei risultati, sulla struttura organizzativa adottata per la rilevazione e sulle modalità di istruzione del personale addetto alle operazioni censuarie.

Vengono, inoltre, riportate le definizioni relative all'unità di rilevazione adottata per il Censimento, in continuità con le precedenti edizioni e in coerenza con le regole statistiche internazionali ed europee; si tratta in particolare delle definizioni di *azienda agricola*, *forestale* e *zootecnica*, di *centro aziendale* e di *conduttore dell'azienda*. Ulteriori informazioni sono offerte in merito ai criteri stabiliti per individuare le unità da censire sul territorio. Alla determinazione del campo di osservazione è dedicato un breve paragrafo nel quale viene specificata la differenza tra universo delle aziende a livello nazionale e a livello comunitario. Le innovazioni apportate al questionario di rilevazione rispetto alle precedenti edizioni del Censimento sono presentate in un apposito paragrafo, mentre il questionario stesso è riprodotto alla fine del fascicolo.

Lo svolgimento delle operazioni censuarie viene riassunto nei paragrafi successivi, mettendo in luce le operazioni preliminari eseguite dagli organi censuari e lo sviluppo delle attività di raccolta dei dati che sono stati monitorati in continuo attraverso un sistema di *reporting* condiviso dai principali organi censuari, aventi accesso ad un sito Internet predisposto allo scopo dall'Istat. Altre informazioni sulle attività censuarie sono riassunte in merito alla registrazione controllata e al trattamento informatico dei dati per la loro validazione e correzione.

Nell'ultimo paragrafo della "Introduzione" al fascicolo si dà conto delle modalità di diffusione dei risultati provvisori e definitivi e viene presentato il piano di pubblicazione del 5° Censimento generale dell'agricoltura, in modo da orientare il lettore circa la complessiva offerta informativa predisposta dall'Istat sia su supporto cartaceo che informatico, in questo caso attraverso la disponibilità di un *data warehouse* accessibile dal sito Internet dell'Istituto.

Per facilitare l'interpretazione dei dati riportati nelle tavole statistiche, sono state redatte apposite "Avvertenze", nelle quali viene chiarito il significato dei valori presenti in ciascuna di esse.

Le tavole statistiche di questo fascicolo sono 124 e sono state raggruppate in quattro capitoli.

Il Capitolo 1 – Confronti temporali (Universo Italia) – riporta in 10 tavole statistiche i dati del territorio di riferimento del fascicolo, relativi ai principali caratteri rilevati, messi a confronto con i dati risultati dai censimenti del 1990 e del 1982 in termini di valori assoluti. Vengono presentati anche confronti in termini di indicatori sintetici, quali la superficie media per azienda. Tutti i confronti sono

effettuati con riferimento all'universo Italia che comprende tutte le aziende agricole censite nel territorio di riferimento del fascicolo, quale che sia la loro ampiezza in termini di superficie e di dimensione economica.

Il Capitolo 2 – Dati provinciali (Universo Italia) – contiene le elaborazioni effettuate sui risultati aggregati a livello complessivo e per zone altimetriche. I dati considerati nelle 78 tavole statistiche si riferiscono alle informazioni registrate nel questionario di azienda, combinando i diversi caratteri strutturali in relazione all'argomento considerato.

Un primo gruppo di tavole prende in esame le informazioni generali sull'azienda, concernenti la forma giuridica e il sistema di conduzione, inteso sia come rapporto tra impresa e lavoro (forma di conduzione), sia come rapporto tra impresa e proprietà fondiaria (titolo di possesso dei terreni). Fanno parte di questo primo gruppo di tavole anche quelle dedicate alla frammentazione delle superfici aziendali in corpi di terreno.

Gli aspetti relativi all'utilizzazione dei terreni vengono trattati mettendo in luce la destinazione delle superfici alle principali classi di coltivazione dei terreni durante l'annata agraria 1999-2000. In questo ambito sono presentate anche alcune tavole statistiche che espongono i dati relativi alle sole aziende con terreni irrigui. Viene inoltre proposta una dettagliata analisi della viticoltura con riferimento agli impianti secondo la loro natura, la classe di età e il tipo di vitigno.

Le elaborazioni sulle aziende con allevamenti riguardano la consistenza delle specie di bestiame più rilevanti dal punto di vista economico, nonché i ricoveri per animali con riferimento alla loro capienza e alla dotazione di specifiche installazioni.

Alla meccanizzazione aziendale sono riferite numerose tavole che ne descrivono l'intensità e la diffusione distinguendo per tipo di mezzo meccanico e per titolo di utilizzazione (in proprietà, in comproprietà, in conto terzi). Particolare attenzione è dedicata al contoterzismo attivo e passivo che viene esaminato anche in relazione al numero di giornate di lavoro effettuate in azienda.

Le tavole sulla manodopera aziendale riportano i dati differenziati per singole categorie e per genere. L'analisi riguarda il volume di lavoro e il numero di persone che hanno lavorato in azienda durante l'annata agraria 1999-2000. Il tipo di attività lavorativa esercitata fuori dall'azienda agricola dal conduttore e dai suoi familiari è considerata in una specifica tavola. Ulteriori informazioni sono fornite in merito alle caratteristiche socio-demografiche dei conduttori e dei capi azienda, nonché alla composizione della famiglia del conduttore.

Il Capitolo 3 – Dati provinciali (Universo CEE) – comprende 18 tavole statistiche elaborate in base al particolare campo di osservazione comunitario, comparabile tra gli stati membri dell'Unione Europea. Esso differisce dall'Universo Italia per il fatto che non comprende le aziende agricole con superficie agricola utilizzata (SAU) inferiore ad un ettaro e con produzione agricola commercializzata inferiore a 4 milioni di Lire (pari a 2.065,83 Euro). Le elaborazioni relative alle aziende che superano almeno uno dei due limiti citati, offrono agli utenti la possibilità di confrontare alcune fondamentali caratteristiche strutturali del settore, anche per zone altimetriche, secondo i due campi di osservazione della rilevazione censuaria: quello nazionale e quello comunitario.

Il Capitolo 4 – Dati comunali – riporta per ciascun Comune la ripartizione delle aziende esistenti nei territori di rispettiva competenza, secondo i principali caratteri da esse possedute.

In allegato è riportato un glossario contenente, per ciascuna informazione rilevata con il questionario di azienda, la corrispondente definizione adottata. Per una più agevole consultazione, le singole voci sono riportate in ordine alfabetico.

Introduzione

1. Cenni storici

I censimenti economici hanno l'obiettivo principale di fornire un quadro esaustivo e territorialmente dettagliato delle dimensioni e delle caratteristiche del sistema economico nazionale. Inoltre, essi consentono la predisposizione di archivi delle unità produttive (aziende, imprese, istituzioni) da utilizzare nei periodi intercensuari come basi per l'esecuzione di indagini campionarie, per ricerche e per studi economici e sociali.

Il Censimento generale dell'agricoltura è stato effettuato con riferimento alla data del 22 ottobre 2000. Esso è il quinto svolto in Italia ed ha avuto luogo in una stagione di grande importanza per il settore agricolo, che ha vissuto un riposizionamento strategico di notevole portata. Infatti, la riforma della politica agricola comunitaria, unitamente al varo della cosiddetta "Agenda 2000" e al previsto allargamento dell'Unione Europea a numerosi altri paesi, ha avviato un ripensamento profondo delle strategie di sviluppo del settore, sempre più orientato a svolgere un ruolo multifunzionale, di carattere economico, ambientale e sociale.

Il Censimento del 2000, pur utilizzando una tecnica di rilevazione tradizionale basata sulla conduzione di interviste "faccia a faccia" e salvaguardando la continuità storica rispetto ai censimenti precedenti, ha presentato numerose ed importanti novità rispetto al passato, conseguendo un elevato standard qualitativo dei dati e una più rapida diffusione dei risultati, che costituiscono una base conoscitiva affidabile per la definizione di politiche nazionali e regionali.

Il piano di rilevazione del 5° Censimento generale dell'agricoltura è stato predisposto sulla base delle proposte formulate da un'apposita Commissione di studio istituita presso l'Istituto nazionale di statistica, della quale hanno fatto parte docenti universitari e rappresentanti di amministrazioni pubbliche e di organizzazioni di categoria.¹

Sul piano dell'organizzazione, il sistema degli organi censuari è stato improntato alla massima integrazione e valorizzazione delle specifiche competenze dei soggetti che svolgono attività statistica sul territorio nazionale, in particolare a livello regionale e comunale, in linea con le recenti riforme amministrative e costituzionali che hanno ridisegnato il ruolo ed i compiti delle autonomie locali nell'ordinamento italiano.

La diffusione dei dati è stata progettata in modo da rispettare la tutela della riservatezza e da utilizzare anche moderni strumenti informatici (*data warehouse on line*) allo scopo di facilitarne l'accesso da parte degli utenti. Infine, va sottolineato come i risultati del Censimento agricolo vengono rilasciati secondo un'articolazione territoriale coerente con quella che verrà adottata nei censimenti generali del 2001 (popolazione, abitazioni, industria e servizi), così da offrire all'utenza (in particolare quella costituita dagli enti locali) una base statistica pienamente integrata sui principali caratteri demografici, sociali ed economici.

¹ In tale Commissione erano rappresentate le seguenti Amministrazioni ed Enti: Ministero per le Politiche Agricole e Forestali; Ministero per le Attività Produttive; Ministero dell'Ambiente e della Tutela del Territorio; Ministero dell'Interno; Ministero dell'Economia e delle Finanze; Ministero della Salute; Istituto Nazionale di Economia Agraria; Assessorati all'Agricoltura ed alle Foreste delle Regioni Piemonte, Veneto, Emilia -Romagna, Marche e Sicilia; Unione Italiana delle Camere di Commercio, Industria, Artigianato e Agricoltura; Associazione nazionale comuni italiani; Unione Statistica dei Comuni Italiani; Confederazione generale dell'agricoltura italiana, Confederazione nazionale coltivatori diretti; Confederazione Italiana Agricoltori; Confederazione Produttori Agricoli; Agenzia Nazionale per la Protezione dell'Ambiente; Istituto di Servizi per il Mercato Agricolo

2. Le basi giuridiche

L'obbligo di esecuzione decennale di un censimento dell'agricoltura è previsto dall'art. 2 del regolamento CEE n. 571 del 28 febbraio 1988, modificato dal regolamento CE n. 2467 del 17 dicembre 1996. Queste norme disciplinano la produzione (con cadenza biennale) di informazioni statistiche di carattere strutturale sulle aziende agricole, sulle coltivazioni, sulla consistenza degli allevamenti, sui mezzi meccanici, sul lavoro, ecc., allo scopo di valutare la situazione di un settore fondamentale per l'economia dell'Unione Europea e di seguire l'evoluzione nel tempo della sua struttura produttiva.

Mentre la rilevazione periodica di tali caratteri (che in Italia ha cadenza annuale) è effettuata su base campionaria, il Censimento rileva informazioni strutturali su tutte le aziende agricole, perseguendo anche l'obiettivo di aggiornare lo schedario delle aziende stesse. Di conseguenza sono state rilevate, in ciascun Comune, la consistenza numerica delle aziende agricole, forestali e zootecniche, di qualsiasi ampiezza e da chiunque condotte, nonché le loro fondamentali caratteristiche strutturali. I dati di censimento, inoltre, servono a costruire l'Archivio statistico delle aziende e imprese agricole (ASAIA), in esecuzione del regolamento comunitario n. 2186 del 1993.

Altre disposizioni in materia di statistiche agricole sono contenute in vari regolamenti e direttive dell'Unione Europea e nelle raccomandazioni dell'Organizzazione delle Nazioni Unite per l'alimentazione e l'agricoltura (FAO), tutti atti volti ad ottenere informazioni statistiche omogenee e comparabili a livello europeo e mondiale.

A livello nazionale, le disposizioni di carattere generale in materia di censimenti sono contenute nell'art. 37 della legge 17 maggio 1999 n. 144 e nel relativo regolamento di esecuzione approvato con DPR n.197 del 6 giugno 2000. L'attuale disciplina dell'attività censuaria deriva dalla considerazione della stessa come funzione istituzionale dell'Istat, a differenza dal passato quando i censimenti erano disciplinati autonomamente da un'apposita legge di indizione e finanziamento e da uno specifico regolamento di esecuzione.

L'attività censuaria svolta dalle Regioni e dalla Province autonome di Trento e di Bolzano è oggetto di una separata disciplina stabilita nelle sue linee fondamentali dal Protocollo di intesa stipulato tra l'Istat e la Conferenza dei Presidenti delle Regioni e delle Province autonome il 5 agosto 1999 ed approvato dalla Conferenza Stato-Regioni.

L'attività censuaria si è svolta secondo quanto previsto dalla normativa che regola il trattamento dei dati personali dettata dagli articoli 17 e 18 del regolamento di esecuzione del Censimento e dalla legge n. 675 del 1996 e successive modifiche e integrazioni, in particolare del d.lgs. n. 281 del 1999.

La disciplina delle operazioni tecniche è stata dettata con il Piano di censimento generale, integrato dai piani regionali approvati secondo la procedura prevista dal citato Protocollo di intesa, nonché da specifiche circolari dell'Istat.

Il 5° Censimento generale dell'agricoltura è inserito tra le statistiche di interesse nazionale: esso è incluso nel Programma statistico nazionale, approvato con DPCM del 31 marzo 2000, e nell'elenco delle rilevazioni soggette all'obbligo di risposta previsto dal DPR del 5 luglio 1999, pubblicato nella G.U. n. 194 del 19 agosto 1999.

3. La struttura organizzativa

La rete di rilevazione del Censimento si è articolata su quattro livelli territoriali e ha coinvolto diversi organismi: il livello nazionale è stato costituito dall'Istat e dall'Unione nazionale delle Camere di Commercio; il livello regionale è stato costituito dagli Uffici regionali di censimento, dalle Commissioni tecniche regionali istituite presso le Regioni e le Province autonome e dagli Uffici regionali dell'Istat; il

Alimentare; Ente per le Nuove tecnologie, l'Energia e l'Ambiente; Azienda di Stato Interventi nel Mercato Agricolo; Unione Province Italiane; Istituto Nazionale di Sociologia Rurale; docenti universitari.

livello provinciale è stato costituito dagli Uffici provinciali di censimento istituiti presso le Camere di commercio e dai Gruppi tecnici provinciali; il livello comunale è stato costituito dagli Uffici comunali di censimento.

I Prefetti e i Sindaci, con riferimento al territorio di propria competenza, hanno provveduto ad assicurare il buon andamento ed il regolare svolgimento delle operazioni di censimento, secondo quanto disposto dalle vigenti disposizioni di legge e dal regolamento di esecuzione del Censimento stesso.

Struttura della rete di rilevazione

REGIONI	NUMERO COMUNI AL 22-10-2000	ISPETTORATI PROVINCIALI ISTAT	UNITA' – ORGANI DI CENSIMENTO						
			REGIONI (UCR)		CAMERE DI COMMERCIO (UCP)	COMUNI (UCC)			RILEVATORI
			Responsabili dei coordinatori intercomunali (RPCIC)	Coordinatori intercomunali (CIC)	Responsabili dei coordinatori provinciali (RCP)	Totale	Responsabili (a)	Coordinatori	
Piemonte	1.206	8	29	130	8	1.206	1.206	148	1.619
Valle d'Aosta	74	1	1	8	1	74	74	2	88
Lombardia	1.546	11	36	108	11	1.546	1.546	285	1.811
Trentino-A.A.	339	2	2	32	2	339	339	19	614
Veneto	581	7	29	75	7	626	581	45	1.732
Friuli-V.G.	219	4	7	31	4	219	219	70	413
Liguria	235	4	11	37	4	257	235	22	511
Emilia-R.	341	9	23	59	9	341	341	14	1.066
Toscana	287	10	34	64	10	346	287	59	1.246
Umbria	92	2	12	20	2	114	92	22	499
Marche	246	4	4	52	4	246	246	21	2.939
Lazio	377	5	15	87	5	512	377	135	1.867
Abruzzo	305	4	11	40	4	315	305	10	770
Molise	136	2	6	16	2	136	136	38	340
Campania	551	5	12	105	5	555	551	4	2.230
Puglia	258	5	26	80	5	643	258	385	3.047
Basilicata	131	2	9	35	2	169	131	38	743
Calabria	409	5	5	78	5	511	409	102	1.745
Sicilia	390	9	24	150	9	622	390	232	2.830
Sardegna	377	4	19	100	4	377	377	65	1.016
ITALIA	8.100	103	315	1.307	103	9.154	8.100	1.716	27.126

(a) In 643 Comuni il responsabile di UCC ha anche svolto le funzioni ed i compiti di coordinatore.

Al livello nazionale hanno operato i seguenti organismi:

- Istituto nazionale di statistica*, con l'incarico di provvedere all'effettuazione del Censimento dell'agricoltura. L'Istat, quale titolare della rilevazione, ha esercitato un potere decisorio tecnico e metodologico in ordine all'organizzazione del Censimento e alle sue modalità di svolgimento. In particolare, l'Istat ha impartito agli organismi della rete censuaria le istruzioni necessarie per

l'esecuzione del Censimento e ha sovrinteso a tutte le relative operazioni, adottando i provvedimenti necessari per assicurare il loro regolare e tempestivo svolgimento. L'Istat ha esercitato tali funzioni anche attraverso le sue articolazioni territoriali costituite dagli uffici regionali. Inoltre, l'Istituto si è avvalso della collaborazione degli Uffici di statistica del Sistema statistico nazionale (Sistan) che, in base a quanto stabilito dal regolamento, hanno assunto la qualificazione giuridica di organi di censimento.

- b) L'*Ufficio di statistica di Unioncamere*, facente parte del Sistema statistico nazionale, ha avuto il compito di collaborare con l'Istat e con le Camere di commercio per assicurare il funzionamento degli organi censuari di livello provinciale.

Al *livello regionale* l'organizzazione si è basata su un modello "a geometria variabile" definito dal Protocollo d'intesa Istat-Regioni. In base ad esso il Piano generale di censimento è stato integrato dai singoli piani di censimento regionali approvati dalle Regioni e dalle Province autonome, anche sulla scorta delle valutazioni organizzative, tecniche e metodologiche effettuate dall'Istat.

Il nucleo dell'organizzazione a livello regionale è stato rappresentato dall'Ufficio di censimento regionale (UCR), mentre l'operatività sul territorio di competenza è stata assicurata dalla rete dei coordinatori intercomunali e dei rispettivi responsabili provinciali. L'UCR ha, inoltre, avuto il compito di fornire assistenza e sostegno tecnico alla Commissione tecnica regionale.

Nel dettaglio, il livello regionale è stato rappresentato dai seguenti organismi:

- a) *Ufficio regionale dell'Istat*, con il compito di sovrintendere a tutte le attività svolte dagli organi censuari a livello locale e di verificare l'attuazione dei piani di censimento regionali, con particolare riferimento alla designazione dei coordinatori intercomunali e dei loro responsabili provinciali, alle attività di formazione, istruzione e sensibilizzazione, allo svolgimento delle indagini pilota e di controllo. Gli uffici regionali hanno, inoltre, valutato i rapporti periodici sullo svolgimento delle operazioni censuarie nel territorio di competenza e svolto attività ispettiva.
- b) *Ufficio di censimento regionale (UCR)*, con il compito di curare, in generale, l'esecuzione del piano di censimento dell'Istat e di quello regionale.

Tra le funzioni svolte dagli UCR si segnalano in particolare le seguenti:

- la designazione dei coordinatori intercomunali e dei loro responsabili provinciali;
 - la sensibilizzazione delle istituzioni locali e delle aziende agricole;
 - lo svolgimento di attività di istruzione e di formazione;
 - il monitoraggio delle operazioni;
 - la rendicontazione dei contributi finanziari ricevuti.
- c) *Commissione tecnica regionale*, con il compito di assistere la Regione nella predisposizione del piano regionale di censimento e di sovrintendere al buon andamento delle operazioni censuarie, attraverso la valutazione del monitoraggio delle stesse.
- I compiti specifici assegnati alle Commissioni sono stati:
- la predisposizione del piano regionale e la sua eventuale revisione alla luce delle osservazioni dell'Istat;
 - la valutazione dello stato di attuazione del piano, anche nella fase precedente l'avvio delle operazioni di rilevazione censuaria;
 - la valutazione, sulla base degli aggiornamenti periodici trasmessi dall'UCR, dell'andamento delle attività censuarie;
 - l'individuazione degli interventi da adottare nelle situazioni di ritardo a livello comunale e provinciale.

Al *livello provinciale* hanno operato i seguenti organismi:

- a) *Ufficio di censimento provinciale (UCP)*, istituito presso la Camera di commercio, con il compito di sovrintendere al coordinamento delle operazioni censuarie a livello provinciale. Gli UCP hanno assolto a una funzione di stimolo, raccordo e controllo di tutte le operazioni censuarie svolte dagli Uffici comunali, svolgendo attività di natura organizzativa strumentali all'attività di rilevazione, nonché compiti di istruzione e formazione, di assistenza organizzativa e monitoraggio delle operazioni censuarie, attraverso un apposito collegamento informatico.

Tra i compiti specifici assegnati agli UCP vi sono stati:

- l'organizzazione di riunioni di istruzione sulle attività censuarie;
- la creazione del collegamento telematico con l'Istat per la trasmissione dei dati via Internet;
- il raccordo tecnico-organizzativo con il responsabile provinciale dei coordinatori intercomunali;
- la segnalazione di situazioni critiche all'UCR ed all'Ufficio regionale dell'Istat.

Nelle Province autonome di Trento e Bolzano le funzioni di UCP sono state svolte rispettivamente dal Servizio Statistica della Provincia autonoma di Trento e dall'Istituto provinciale di statistica della Provincia autonoma di Bolzano (ASTAT).

- b) *Gruppo tecnico provinciale*, con il compito di realizzare il collegamento funzionale tra i diversi livelli di responsabilità censuarie presenti a livello provinciale, ai fini della elaborazione del calendario di assistenza tecnica agli UCC, della programmazione di attività e di interventi di diversa natura, nonché di valutazione dell'andamento complessivo del Censimento. Esso è stato formato dal responsabile dell'UCP, da un funzionario dell'Ufficio regionale dell'Istat e dal responsabile provinciale dei coordinatori intercomunali.

Nell'ambito di ciascuna Provincia hanno operato i coordinatori intercomunali e il loro responsabile provinciale, i primi con il compito di provvedere al controllo delle attività di rilevazione effettuate presso le aziende agricole, il secondo con il compito di coordinare le attività di assistenza tecnica alla rilevazione.

Tra le funzioni specifiche dei coordinatori intercomunali era compresa:

- l'istruzione dei coordinatori e rilevatori comunali;
- l'assistenza tecnica nel corso delle attività di rilevazione;
- la redazione di rapporti settimanali.

Tra le funzioni specifiche dei responsabili provinciali figurava:

- l'assegnazione dei Comuni della Provincia di competenza ai singoli coordinatori intercomunali;
- la predisposizione dei programmi di attività dei coordinatori intercomunali;
- l'espletamento di attività di istruzione;
- l'organizzazione delle indagini post-censuarie.

Nella struttura organizzativa il *livello comunale* è stato rappresentato dall'*Ufficio di censimento comunale (UCC)*, con la funzione di rilevazione diretta sul territorio. I principali compiti assegnati all'UCC sono stati:

- la nomina di eventuali ulteriori coordinatori comunali;
- la selezione dei rilevatori;
- l'istruzione ai rilevatori e coordinatori comunali;
- la verifica, controllo e aggiornamento degli elenchi delle unità di rilevazione;
- la raccolta dei dati presso le aziende agricole e il controllo della corretta compilazione dei questionari;
- la comunicazione periodica di informazioni e dati sullo svolgimento delle operazioni censuarie;
- la revisione quantitativa del materiale raccolto e il suo confezionamento per la successiva spedizione ai centri di registrazione.

Alle dirette dipendenze del responsabile dell'UCC hanno operato i coordinatori comunali e i rilevatori. La nomina dei primi era obbligatoria nei Comuni con almeno 600 aziende da censire. I

secondi sono stati impegnati nella misura di uno ogni 150 aziende (o frazione di 150 comunque non inferiore a 100).

Ai coordinatori comunali è stato affidato l'incarico di pianificare, coordinare e controllare l'attività di rilevazione presso le aziende. I rilevatori comunali hanno effettuato la rilevazione presso le aziende agricole, raccogliendo i dati tramite intervista diretta ai conduttori.

4. Le attività di formazione ed istruzione della rete di rilevazione

A causa dell'articolazione territoriale e della complessità della rete di rilevazione, l'attività di formazione e istruzione dei soggetti coinvolti ha avuto un ruolo determinante per il buon esito delle operazioni censuarie.

Le attività formative hanno coperto l'intera rete di rilevazione con una serie di interventi "a cascata", ricorrendo a più strumenti. Infatti i corsi di istruzione e formazione si sono sviluppati secondo un percorso per fasi successive che ha coinvolto via via destinatari diversi: gli Uffici regionali dell'Istat, gli Uffici di censimento regionali (UCR), gli Uffici di censimento provinciali (UCP), i coordinatori intercomunali e i loro responsabili provinciali e gli Uffici di censimento comunali (UCC) con i loro coordinatori e rilevatori.

Dato l'elevato numero delle persone da formare e la loro distribuzione su tutto il territorio nazionale, nonché la diversità dei fabbisogni formativi, si sono attuati molteplici interventi. Accanto alla formazione in aula si è fatto ricorso anche allo strumento della formazione a distanza, tramite l'utilizzo di appositi strumenti (CD-Rom formativo, pagina dedicata nel sito Internet del Censimento).

Ulteriori interventi di carattere formativo, aggiuntivi rispetto a quelli dedicati alle istruzioni per la rilevazione, si sono svolti nei confronti dei coordinatori intercomunali e dei coordinatori comunali, a cura sia dell'Istat, sia degli Uffici regionali di censimento.

Interventi di verifica della formazione dei rilevatori e di *training on the job* sono stati svolti dai coordinatori intercomunali nel corso delle ispezioni volte a fornire assistenza tecnica agli UCC durante lo svolgimento della rilevazione.

Le istruzioni al personale degli UCR, ai responsabili degli UCP e ai responsabili provinciali dei coordinatori intercomunali sono state effettuate da personale selezionato dall'Istat e da funzionari dell'Istituto.

Le istruzioni ai coordinatori intercomunali sono state trasmesse da personale appartenente all'Istat e agli UCR, nonché dai responsabili dei coordinatori intercomunali. A loro volta, i coordinatori intercomunali, coadiuvati da personale dell'Istat, hanno effettuato gli interventi di istruzione ai coordinatori comunali e ai rilevatori.

5. Il campo di osservazione e l'unità di rilevazione

Il campo di osservazione del Censimento dell'agricoltura ha considerato tutte le aziende agricole, forestali e zootecniche, di qualsiasi ampiezza e da chiunque condotte. Sono rientrate nel suddetto campo di osservazione anche:

- le aziende agricole degli istituti di ricerca, degli ospedali, delle cliniche, delle comunità religiose, degli istituti penitenziari e delle imprese industriali;
- gli allevamenti di tori e verri da riproduzione, gli allevamenti di cavalli, i centri di incubazione;
- le aziende agricole costituite da prati permanenti e/o pascoli condotti dalle amministrazioni comunali (terreni messi a disposizione, generalmente dietro corresponsione di un canone, per il pascolo di animali appartenenti ad altre aziende).

I terreni destinati ad alcuni usi particolari, se non compresi nella superficie totale di un'azienda agricola attiva, sono stati esclusi dal campo di osservazione del Censimento. Questa esclusione riguarda in particolare:

- i suoli edificabili o comunque non destinati ad uso agricolo;
- i parchi e i giardini ornamentali;
- i terreni completamente abbandonati;
- i piccoli orti familiari, generalmente annessi alle abitazioni, la cui produzione era destinata normalmente all'autoconsumo (salvo il caso in cui la persona che ne disponeva fosse conduttore di azienda agricola; in tal caso l'orto doveva essere considerato parte integrante dell'azienda stessa);
- i piccoli allevamenti a conduzione familiare, costituiti da uno o due capi di bestiame suino, ovino, caprino o da pochi animali di bassa corte (polli, tacchini, oche, conigli ecc.) utilizzati normalmente per autoconsumo (salvo il caso in cui la persona che ne disponeva fosse anche conduttore di azienda agricola; in tal caso questi allevamenti dovevano essere considerati parte integrante dell'azienda stessa).

Sono state inoltre escluse dal campo di osservazione le scuderie, i terreni per l'esercizio dei cavalli da corsa, gli allevamenti di cani, i centri di commercio del bestiame ed i macelli che non praticavano l'allevamento del bestiame. Gli allevamenti ittici (impianti di acquacoltura) sono rientrati nel campo di osservazione del Censimento solo se praticati nell'ambito di un'azienda agricola.

L'unità di rilevazione del Censimento è stata l'*azienda agricola, forestale e zootecnica*, definita come *l'unità tecnico-economica costituita da terreni, anche in appezzamenti non contigui, ed eventualmente da impianti ed attrezzature varie in cui si attua la produzione agraria, forestale o zootecnica ad opera di un conduttore, e cioè persona fisica, società od ente, che ne sopporta il rischio sia da solo (conduttore coltivatore o conduttore con salariati), sia in forma associata.*

Caratteri distintivi fondamentali di un'azienda agricola sono stati pertanto:

- l'utilizzazione dei terreni per la produzione agricola e/o forestale e/o zootecnica: tali terreni potevano essere costituiti da una o più particelle (contigue o no), situate nello stesso Comune oppure in Comuni diversi, anche non confinanti o vicini tra loro;
- la presenza di un conduttore, cioè di una persona fisica, società od ente che sopportava il rischio imprenditoriale connesso con l'attività economica dell'azienda.

Tra le aziende agricole sono state comprese anche quelle prive di terreno agrario ed in particolare:

- le aziende zootecniche nelle quali si allevava bestiame senza utilizzazione di terreno agrario (allevamenti intensivi di bovini, di suini, avicunicoli, ecc.);
- le aziende zootecniche nelle quali il bestiame veniva allevato utilizzando terreni pascolativi appartenenti a Comuni, ad altri enti pubblici od a privati, senza che i terreni potessero configurarsi come elementi costitutivi di dette aziende.

6. I criteri per l'individuazione delle aziende agricole

Le aziende agricole sono state individuate nel Comune, ed in particolare nel foglio di mappa catastale, in cui ricadeva il centro aziendale o, in mancanza di esso, la maggior parte delle particelle catastali costituenti la superficie totale aziendale. Ne consegue che le aziende agricole, i cui terreni erano situati in due o più fogli di mappa catastali dello stesso Comune oppure in due o più Comuni, sono state rilevate dal Comune ove era situato il centro aziendale e, quindi, indicate nel relativo foglio di mappa catastale. Pertanto, il luogo dove era ubicata l'abitazione del conduttore, se non coincidente con il centro aziendale, non ha costituito elemento per l'individuazione di un'azienda agricola, né per l'attribuzione dell'azienda stessa ad un determinato foglio di mappa.

Per *centro aziendale* s'intende il complesso dei fabbricati situati nei terreni dell'azienda agricola e connessi alla sua attività produttiva. Il centro aziendale, in molti casi, comprende le abitazioni del

conduttore e dell'altra manodopera impiegata nei lavori agricoli aziendali, i ricoveri per animali, i locali per l'immagazzinamento dei prodotti (magazzini, sili da foraggio, fienili, ecc.) e quelli per il deposito di macchine ed attrezzi di uso agricolo.

Le aziende pastorali con greggi transumanti, nel caso in cui il conduttore disponeva anche di terreno agrario, sono state individuate nel Comune e foglio di mappa catastale nel quale ricadeva il centro aziendale o la maggior parte delle particelle costituenti la superficie totale aziendale. Se, invece, tali aziende erano prive di terreno agrario (esclusivamente zootecniche), sono state individuate nel Comune e foglio di mappa catastale nel quale erano situati i ricoveri di proprietà dell'azienda; oppure, se l'azienda non possedeva ricoveri propri, nel Comune dove il gregge era stato ricoverato per la maggior parte dell'anno; oppure, se quest'ultimo criterio fosse risultato di difficile adozione, nel Comune dove il gregge si trovava alla data di riferimento del Censimento.

Ai fini del censimento, per individuare le aziende agricole si è fatto riferimento ai conduttori e non ai proprietari o intestatari dei terreni, in quanto:

- il proprietario o intestatario dei terreni non è necessariamente conduttore di azienda agricola, termine con il quale si intende la persona fisica, società o ente, che, in quanto responsabile giuridico ed economico, sopporta il rischio della gestione aziendale, indipendentemente dal titolo di possesso dei terreni;
- i terreni di proprietà o intestati a soggetti diversi possono essere condotti da un'unica azienda agricola.

I censimenti generali del 2000-01 prevedono di incrementare in misura significativa il dettaglio territoriale disponibile nella georeferenziazione dei dati, con l'obiettivo di potenziare la capacità informativa dei dati raccolti. In particolare, Il 5° Censimento generale dell'agricoltura, che copre con il suo campo di osservazione il territorio extraurbano, ha adottato per la prima volta come livello minimo di aggregazione dei dati il foglio di mappa catastale, che ha il vantaggio di essere un riferimento facilmente individuabile sia per i rispondenti che per gli utenti finali e corrisponde ad un livello di dettaglio ottimale, ad esempio, per le esigenze di analisi della pianificazione territoriale. La disponibilità dei dati elementari aggregati per foglio di mappa consentirà di ottenere proiezioni cartografiche molto accurate dei risultati censuari: dalla semplice localizzazione delle aziende agricole e dei relativi terreni a mappe tematiche sull'utilizzazione del suolo e sulla distribuzione delle caratteristiche strutturali e tipologiche delle aziende.

7. Il questionario di rilevazione

Nella progettazione del questionario di azienda si è tenuto conto di esigenze diverse: la domanda di informazioni da parte dell'utenza; l'obbligo di rispondere alle esigenze internazionali (FAO e UE) secondo un prestabilito elenco di caratteristiche da rilevare; l'esigenza di mantenere la confrontabilità dei risultati con quelli delle precedenti rilevazioni censuarie; la necessità di indagare fenomeni attuali di interesse nazionale e locale; la limitazione degli oneri di risposta per i rilevatori, e, soprattutto, per le aziende stesse.

Il questionario di rilevazione adottato per il 5° Censimento generale dell'agricoltura ha rappresentato una soluzione di equilibrio tra queste esigenze. Una volta assicurata la sua corrispondenza al quadro informativo richiesto dai regolamenti europei, esso è stato redatto apportando integrazioni finalizzate a rispondere alle molteplici esigenze informative nazionali e locali.

Il compito di definire i contenuti rispondenti a tali esigenze è stato affidato ad una apposita sottocommissione nell'ambito della Commissione di studio avente l'incarico di formulare proposte in merito agli aspetti organizzativi, metodologici e tecnici per il 5° Censimento generale dell'agricoltura. Le attività svolte al riguardo nel corso di circa un anno hanno consentito l'approntamento di un questionario di azienda, che, oltre a consentire una soddisfacente comparabilità dei risultati nel tempo,

ha esteso le informazioni su fenomeni maggiormente esplicativi della nuova realtà agricola. In esso sono stati mantenuti molti dei quesiti già rilevati nel 1990, compresi quelli relativi alla viticoltura, ed inserite alcune interessanti novità.

In particolare, i nuovi quesiti hanno riguardato:

- la ulteriore suddivisione della superficie aziendale secondo il titolo di possesso dei terreni: proprietà, affitto (Legge 203/82) e uso gratuito;
- una maggiore articolazione della forma giuridica delle aziende (persona fisica, società, cooperativa, associazione di produttori, Ente pubblico);
- più specifiche informazioni sulla tenuta della contabilità aziendale;
- la rilevazione della superficie utilizzata per attività extragricole (turismo, sport, ecc.);
- la capacità lavorativa oraria degli impianti per la lavorazione e/o trasformazione in azienda dei prodotti delle coltivazioni;
- la consistenza degli "altri" allevamenti, la produzione del latte distinta per specie, l'impiego del latte munto e i prodotti ottenuti dalla lavorazione del latte in azienda;
- riguardo al lavoro aziendale, la posizione nella professione dei componenti la famiglia del conduttore e la distinzione della "altra manodopera aziendale" tra operai e dirigenti e impiegati, nonché la loro distinzione per genere;
- alcune informazioni sulle pratiche colturali e sui sistemi utilizzati per la fertilizzazione dei terreni;
- le produzioni di qualità, sia vegetali che zootecniche.

8. Epoca di riferimento dei dati

Fanno riferimento all'annata agraria 1° novembre 1999 – 31 ottobre 2000 i dati relativi a: vendita dei prodotti dell'azienda; contabilità; utilizzazione dei terreni; lavoro; mezzi meccanici; contoterzismo; attrezzature informatiche; rapporti con l'esterno.

Fanno riferimento alla data del 22 ottobre 2000 i dati relativi a: forma di conduzione; forma giuridica; credito agrario; adesione ad organismi associativi economici; parchi ed aree protette; ricoveri; superficie totale; superficie agricola utilizzata; consistenza degli allevamenti; fabbricati ed abitazioni.

La condizione professionale del conduttore, dei familiari, dei parenti e del capo azienda si riferisce a quella posseduta nella settimana precedente il 22 ottobre 2000. Fanno riferimento all'anno solare 2000 i dati relativi alla produzione del latte.

9. L'aggiornamento degli elenchi comunali delle aziende agricole

Sul piano tecnico-metodologico, il problema di maggior rilevanza nell'esecuzione di un censimento generale dell'agricoltura è connesso con l'identificazione delle aziende e con l'obiettivo di massimizzare il grado di copertura della rilevazione, dato il notevole riflesso che tale operazione riveste nel dimensionamento numerico del collettivo di osservazione.

Le operazioni di aggiornamento si sono articolate nelle seguenti fasi:

- produzione dell'elenco delle aziende agricole, forestali e zootecniche, risultanti nello schedario Istat e dell'elenco dei soggetti risultanti in archivi e/o registri di fonte amministrativa e non individuati tra i conduttori delle aziende agricole, forestali e zootecniche dello schedario Istat
- individuazione delle aziende agricole, forestali e zootecniche "ancora esistenti", "non più esistenti" e "di nuova costituzione" (rispetto all'elenco, basato sul Censimento del 1990);
- per ciascuna azienda agricola risultante negli elenchi come "ancora esistente" o "di nuova costituzione", indicazione dell'ubicazione del centro aziendale o, in assenza di esso, della località dove ricadeva il maggior numero di particelle dei terreni costituenti l'azienda agricola. Tale località

poteva essere distinta dal domicilio del conduttore, ove quest'ultimo non coincidesse con l'ubicazione del centro aziendale. Per le aziende "ancora esistenti" dovevano essere verificati, modificati ed eventualmente integrati i dati personalizzati a cura dell'Istat;

- per ciascuna azienda agricola "ancora esistente" o "di nuova costituzione", indicazione delle superfici ricadenti nel Comune, distintamente per i terreni situati nello stesso foglio di mappa catastale del centro aziendale e per quelli ricadenti in altri fogli di mappa dello stesso Comune o di altri Comuni, con la specificazione, per ciascuna azienda, del numero complessivo delle particelle catastali che ne costituivano la superficie. Per le aziende prive di terreno agrario (esclusivamente zootecniche) si doveva indicare il Comune e il foglio di mappa catastale ove erano situati i ricoveri di proprietà dell'azienda; oppure, se l'azienda non possedeva ricoveri propri, il Comune dove erano ricoverati i capi di bestiame per la maggior parte dell'anno; oppure, se quest'ultimo criterio risultava di difficile adozione, il Comune dove gli allevamenti si trovavano al momento della verifica effettuata per l'aggiornamento;
- scambi di informazioni tra Comuni sulle superfici di aziende con parte dei terreni localizzati in Comuni diversi;
- compilazione dei riepiloghi delle superfici di foglio di mappa catastale e comunali e verifica del grado di copertura raggiunto.

Per agevolare i compiti degli Uffici comunali, l'Istat ha fornito a ciascuno di essi un apposito Manuale contenente il piano completo dell'aggiornamento con le istruzioni da seguire per le diverse operazioni da effettuare. Inoltre l'Istat ha inviato a ciascun Comune un CD multimediale con finalità di comunicazione generale sui censimenti 2000 – 2001, unitamente ad un apposito *software*, le cui procedure hanno consentito la compilazione automatica di alcuni modelli man mano che il Comune procedeva alle previste operazioni di aggiornamento degli elenchi.

Alle operazioni di aggiornamento hanno contribuito l'Istat, i Comuni e le Camere di Commercio, ciascuno con ruoli e compiti ben definiti.

Prima di avviare le operazioni di aggiornamento l'Istat ha effettuato un preliminare processo di integrazione e/o sovrapposizione dei dati anagrafici e strutturali contenuti nei principali archivi amministrativi di interesse agricolo, ha predisposto la metodologia, sviluppato le procedure informatiche di acquisizione e trattamento delle informazioni aggiornate, prodotto il materiale per l'aggiornamento stesso su supporto cartaceo ed informatico, nonché sottoposto a verifica di fattibilità tutte le modalità tecniche ed organizzative dell'operazione.

In particolare l'aggiornamento delle liste si è basato su una verifica preliminare dell'archivio censuario riferito al 1990, svolta mediante l'uso di archivi anagrafici delle aziende aggiornati al 1997 e al 1998 e provenienti dal Sistema informativo agricolo nazionale (SIAN), dall'anagrafe tributaria del Ministero delle Finanze, dal registro delle imprese agricole tenuto presso le Camere di Commercio e dall'archivio residente presso l'AIMA (attualmente AGEA). Tale operazione di aggiornamento e di "incrocio" tra archivi (analoga a quella posta alla base dell'Archivio statistico delle imprese attive, ASIA) è stata estremamente complessa, in quanto il Censimento del 1990 non aveva rilevato il codice fiscale delle aziende agricole (o dei relativi conduttori). Di conseguenza, per effettuare le verifiche sono state utilizzate altre "chiavi", quali la localizzazione e la denominazione dell'azienda, tutti elementi certamente meno sicuri del codice identificativo.²

L'analisi integrata degli archivi sopra menzionati³ ha consentito di "rintracciare" circa 1.400.000 aziende censite nel 1990, informazione questa che è stata fornita ai Comuni per rendere più agevole il loro lavoro di aggiornamento degli elenchi. D'altra parte, i Comuni hanno ricevuto anche un elenco di

² Per essere trattato in modo efficace, l'archivio del 1990 e gli archivi integrativi sono stati preliminarmente sottoposti ad una "normalizzazione", cioè ad un trattamento statistico finalizzato ad assicurare che i caratteri in essi contenuti fossero resi omogenei e confrontabili tra loro.

³ L'operazione di *linkage* tra i diversi archivi, su cui si baserà anche in futuro la costruzione e l'aggiornamento annuale dell'Archivio statistico delle aziende e delle imprese agricole (ASAIA) ha costituito, naturalmente, solo il primo passo del lavoro, cui sono seguite approfondite analisi di carattere statistico volte all'individuazione dei soggetti effettivamente titolari di un'attività agricola rientrante nel campo di osservazione del censimento.

circa 1.800.000 altri soggetti presenti negli archivi amministrativi, per i quali è stato impossibile procedere all'abbinamento automatico e preventivo con le unità contenute nell'archivio censuario del 1990. In alcuni casi si è trattato effettivamente di nuove aziende, ma in molti altri il mancato abbinamento è dipeso unicamente dalla assenza del codice identificativo nell'archivio del 1990.

L'operazione di aggiornamento è poi proseguita sul territorio a cura dei Comuni. Anche le Camere di Commercio, attraverso i propri Uffici di statistica, hanno partecipato all'operazione, svolgendo attività di coordinamento e monitoraggio in collegamento telematico con l'Istat.

Le modalità tecniche ed operative da seguire per l'aggiornamento sono state descritte in un apposito fascicolo contenente il Piano completo delle operazioni.

Con la circolare n.38 del 15 ottobre 1999 prot. 10465, sono stati disposti i criteri e le modalità per la costituzione degli Uffici di censimento comunali e provinciali, precisandone compiti e funzioni per l'aggiornamento.

Entro il mese di giugno 2000, tutti i Comuni, ad eccezione di pochi per i quali si è reso necessario prorogare la scadenza al mese di agosto, hanno trasmesso all'Istat tutto il materiale su supporto informatico e cartaceo. Il materiale pervenuto soltanto su supporto cartaceo, dopo i necessari controlli quantitativi e qualitativi presso l'Istat, è stato sottoposto a registrazione *in service*. Appena registrato, il materiale è stato elaborato al pari di quello pervenuto su supporto informatico, in modo da ottenere gli elenchi definitivi comunali, per foglio di mappa catastale. Questo ha costituito l'area di riferimento da assegnare successivamente a ciascun rilevatore per la raccolta dei dati mediante somministrazione del questionario aziendale.

I file contenenti i dati identificativi dei conduttori, integrati con quello di superficie totale dell'azienda, da inviare ai Comuni come elenchi definitivi, sono stati approntati dall'Istat nel periodo luglio - settembre 2000 e sono stati utilizzati anche per la personalizzazione dei questionari di rilevazione.

10. Le indagini pilota pre-censuarie

Al fine di risolvere le problematiche relative alla localizzazione delle aziende agricole e dei loro terreni, all'aggiornamento delle liste comunali di aziende, nonché alla messa a punto degli strumenti di rilevazione, sono state realizzate nel periodo pre-censuario tre indagini pilota:

1. *localizzazione e georeferenziazione dei terreni aziendali*: l'indagine è stata effettuata nel periodo novembre 1998 – gennaio 1999 per verificare le difficoltà incontrate dai Comuni nell'individuare le aziende agricole e nel localizzare i loro terreni. Hanno partecipato volontariamente 10 Comuni in totale; in particolare, 3 Comuni delle Marche, 5 dell'Emilia-Romagna e 2 della Toscana. Con questa indagine è stata verificata anche la possibilità di utilizzare, per la prima volta nel settore delle statistiche agricole, la documentazione catastale. Il materiale di base per l'esecuzione dell'indagine pilota (elenchi delle aziende agricole e dei soggetti da rilevare) è stato fornito dall'Istat) mentre la documentazione catastale è stata acquisita dai Comuni interessati all'indagine. Per agevolare il compito ai Comuni partecipanti l'Istat ha redatto un apposito manuale di istruzioni.
2. *aggiornamento dell'archivio Istat delle aziende agricole*: questa seconda indagine pilota è stata effettuata nel periodo aprile – maggio 1999 al fine di valutare la fattibilità delle operazioni di individuazione delle aziende agricole finalizzata all'aggiornamento degli elenchi. Ad essa hanno partecipato gli stessi Comuni già coinvolti nella prima indagine pilota, integrati da altri 22 in modo da rispettare criteri di rappresentatività per grandi circoscrizioni territoriali.

La metodologia seguita per questa seconda indagine pilota è stata simile a quella adottata per la prima. Tuttavia, tenuto conto che un aggiornamento esaustivo degli elenchi non può essere realizzato se non a seguito di un accurato e completo scambio di informazioni tra Comuni confinanti, tra i 30 sono stati scelti 2 Comuni "nucleo" con i rispettivi Comuni "satelliti" in numero di

8. In termini di numero di aziende agricole da aggiornare con l'indagine pilota, la selezione ha riguardato 5 Comuni con un numero consistente di aziende censite nel 1990 (Comuni "grandi" con oltre 1.000 aziende), 7 altri di "media dimensione" (500 - 1.000 aziende) e 20 di "piccola dimensione" (meno di 500 aziende).

Per i Comuni di grande e media dimensione l'indagine ha consentito di sperimentare le diverse modalità di assunzione delle informazioni dal conduttore, di verificare l'utilizzazione della cartografia più opportuna e di valutare le difficoltà inerenti la localizzazione dei terreni aziendali, nonché i tempi di esecuzione dell'operazione. Per 20 Comuni non erano previsti scambi di informazioni con i Comuni limitrofi, per i 2 Comuni "nucleo" sono state effettuate tutte le fasi dell'operazione di aggiornamento, sino alla completa verifica del grado di copertura raggiunto. Gli 8 Comuni "satelliti", infine, hanno proceduto all'aggiornamento degli elenchi di loro competenza, all'individuazione ed attribuzione delle aziende agricole e dei relativi terreni ai rispettivi fogli di mappa catastali ed allo scambio di informazioni con il corrispondente Comune "nucleo".

Anche per questa seconda indagine l'Istat ha approntato tutto il materiale di base su supporto cartaceo ed informatico, nonché la redazione di un apposito fascicolo di istruzioni.

3. *controllo della qualità degli elenchi aziendali e test del questionario di azienda agricola*: allo scopo di completare le attività preparatorie del Censimento, nel mese di maggio 2000 è stata condotta la terza indagine pilota, finalizzata a valutare le caratteristiche del questionario di rilevazione ed a verificare la qualità degli elenchi aziendali approntati con l'aggiornamento dell'archivio Istat. La rilevazione è stata affidata agli Uffici regionali di censimento (UCR). Essa ha riguardato circa 2.700 unità dislocate in 43 Comuni. Per l'esecuzione dell'indagine pilota gli UCR si sono avvalsi di proprio personale dipendente.

Sono stati utilizzati due modelli: il primo (Mod. ISTAT SME1) per stabilire l'appartenenza dell'unità oggetto dell'indagine pilota al campo di osservazione del Censimento; il secondo che riproduceva il questionario di azienda agricola (Mod. ISTAT CEAGR1) da somministrare alle unità risultate appartenenti al campo di osservazione a seguito dell'accertamento effettuato dal rilevatore.

Alla fine dell'intervista il rilevatore ha redatto per ciascuna azienda agricola intervistata un rapporto (Mod. ISTAT CEAGR RIL1), nel quale è stato precisato il grado di difficoltà riscontrato nella compilazione del questionario di azienda, il tempo di durata dell'intervista e la completezza e chiarezza delle istruzioni predisposte dall'Istat e delle definizioni adottate.

11. Le operazioni preliminari della rete di rilevazione

Preliminarmente alla raccolta dei dati presso i conduttori d'azienda, l'Istat ha fornito a ciascun Comune il materiale necessario allo svolgimento della rilevazione censuaria ed in particolare:

- a) l'elenco delle aziende agricole da intervistare (Mod. ISTAT CEAGR 201), nel quale sono state riportate le aziende individuate con l'aggiornamento degli archivi statistici ed amministrativi, distinte per foglio di mappa catastale;
- b) elenchi aggiuntivi contenenti le indicazioni sui conduttori domiciliati in luogo diverso dall'ubicazione del centro aziendale;
- c) i questionari di azienda agricola (Mod. ISTAT CEAGR 1) in bianco, secondo il numero delle aziende da censire, integrato da una congrua scorta;
- d) le etichette autoadesive con la pre stampa dei caratteri identificativi dei conduttori ai quali somministrare il questionario per le aziende agricole individuate in fase di aggiornamento; per le eventuali aziende nuove (o non identificate nel corso dell'aggiornamento) sono state fornite etichette in bianco, le quali contenevano soltanto i codici e le denominazioni della Provincia e del Comune ed un apposito codice di azienda;

- e) un congruo numero di copie del manuale di istruzioni per la rilevazione, contenente le definizioni, le modalità tecnico-operative e le disposizioni per la raccolta dei dati;
- f) un congruo numero di CD-rom per la formazione dei rilevatori;
- g) il materiale e i modelli accessori da utilizzare per lo svolgimento delle operazioni e per la spedizione del materiale censuario, al termine delle operazioni stesse.

Sempre nel periodo precedente la rilevazione, gli UCC hanno svolto alcune operazioni preparatorie, come la predisposizione del materiale per ciascun rilevatore e la definizione degli "itinerari di sezione" per il rilevatori. Di particolare rilievo, in tale ambito, sono stati i casi in cui vi era differenza tra l'ubicazione dell'azienda e il domicilio del conduttore. Al fine di agevolare gli UCC nella rilevazione di queste aziende, l'Istat ha trasmesso agli UCC, su supporto informatico, la lista dei "conduttori con domicilio in Comune diverso da quello di rilevazione".

Inoltre, per agevolare il compito dei rilevatori e dei rispondenti, molti Comuni hanno fornito a ciascun rilevatore una copia del foglio di mappa catastale di competenza, unitamente ad una copia del quadro di unione dei fogli di mappa in cui si ripartisce il territorio comunale. Ciò ha consentito al rilevatore di individuare più facilmente l'ubicazione delle aziende e la distribuzione dei loro terreni sul territorio. In questo modo si è anche agevolato il rispondente nella collocazione delle diverse attività aziendali in ciascun foglio di mappa.

12. Le attività di raccolta dei dati

All'inizio del mese di ottobre 2000 gli UCC hanno ricevuto il materiale necessario allo svolgimento della rilevazione censuaria. A partire dal 23 ottobre 2000, i rilevatori hanno condotto personalmente le interviste con i conduttori delle aziende agricole secondo un calendario programmato sulle seguenti scadenze di conclusione della rilevazione sul campo: 22 novembre 2000 per i Comuni con meno di 100 aziende da censire e 31 dicembre 2000 per i Comuni con 100 o più aziende da censire.

La concentrazione dei tempi previsti per la raccolta dei dati in circa 60 giorni lavorativi ha richiesto l'impiego di più personale rispetto al precedente censimento.

La revisione dei questionari di rilevazione da parte dei coordinatori comunali è stata effettuata, di norma, giornalmente presso l'UCC, subordinatamente alla consegna quotidiana dei questionari compilati da parte dei rilevatori. L'attività di revisione si è svolta nel periodo dal 23 ottobre 2000 al 12 gennaio 2001, anche con l'ausilio dei coordinatori intercomunali, i quali hanno visitato periodicamente gli UCC, così da risolvere eventuali dubbi ed offrire assistenza tecnica alla rilevazione.

A questo stesso scopo l'Istat ha attivato durante il periodo della rilevazione censuaria due numeri verdi di *help-desk* delle operazioni di raccolta dei dati destinati uno agli operatori istituzionali della rete censuaria e l'altro ai rispondenti.

Il primo è stato gestito dagli Uffici regionali dell'Istat, mentre il secondo è stato affidato ad un *call center* specializzato che ha operato sull'intero territorio nazionale. In entrambi i casi, comunque, l'Istat ha provveduto a predisporre preliminarmente un numero molto consistente di risposte a fattispecie di quesiti (oltre 700 per il primo e più di 35 per il secondo), opportunamente ripartiti nell'ambito di tre differenti tipologie (amministrativa, metodologica e tecnico-informatica). Il ricorso a tali numeri verdi è stato consistente: a quello destinato agli operatori di censimento sono pervenute 6.416 chiamate, di cui 4.235 da parte degli UCC, a quello destinato agli altri soggetti sono pervenute 4.233 chiamate.

Non appena revisionati tutti i questionari di azienda compilati dai rilevatori, gli UCC hanno provveduto alla redazione dei prospetti riepilogativi contenenti i dati relativi alle principali variabili rilevate a livello di foglio di mappa (Mod. ISTAT RIEP 1). Man mano che la compilazione dei prospetti riepilogativi è stata terminata, e comunque entro febbraio 2001, l'UCC ha provveduto a riepilogare tali prospetti a livello comunale, compilando l'apposito modello predisposto dall'Istat (Mod. ISTAT RIEP 2) che è stato inviato all'UCP competente per territorio. I modelli riepilogativi per Comune hanno

consentito all'Istat di elaborare e diffondere alcuni risultati preliminari l'8 marzo 2001 e quelli provvisori il 20 giugno 2001.

La verifica del buon andamento delle operazioni censuarie è stata svolta attraverso un sistema di monitoraggio basato su rapporti periodici inoltrati dagli UCC agli UCP. Tali rapporti sono stati immessi da questi ultimi nella rete telematica appositamente predisposta e sono stati resi disponibili in tempo reale agli uffici di censimento regionali (UCR) ed all'Istat. Più in dettaglio, il monitoraggio ha previsto le seguenti attività:

- a) gli uffici di censimento comunali:
 - hanno comunicato al competente UCP l'inizio della raccolta dei dati;
 - in funzione della numerosità aziendale di competenza, hanno inviato via fax o per via telematica, al competente UCP l'apposito modello con la comunicazione del numero dei questionari compilati, evidenziando anche il numero delle aziende viticole e zootecniche;
 - al termine della raccolta dei dati hanno trasmesso all'UCP gli appositi modelli, nei quali sono stati indicati, tra l'altro, il numero definitivo delle aziende censite, il numero delle aziende per le quali non è stato possibile condurre l'intervista, il numero delle aziende viticole e zootecniche, queste ultime distinte per gli allevamenti bovini, suini, ovini ed altri tipi, alcuni ulteriori dati riassuntivi a livello comunale;
- b) i responsabili provinciali dei coordinatori intercomunali: hanno inoltrato all'UCP e all'UCR competenti per territorio, mediamente ogni 14 giorni, un rapporto sull'attività svolta dai coordinatori intercomunali di propria competenza, compilando l'apposito modello predisposto dall'Istat; tale modello ha fornito per ogni coordinatore intercomunale il numero delle visite effettuate presso ciascun Comune di competenza, il numero dei questionari revisionati unitamente ai rilevatori e ai coordinatori comunali, il grado di difficoltà riscontrato dai rilevatori nella compilazione delle diverse sezioni dei questionari di rilevazione, nonché i problemi eventualmente riscontrati nell'attività dei Comuni;
- c) gli Uffici di censimento provinciali: hanno provveduto all'inserimento nella rete Internet delle informazioni ricevute dagli UCC e dai responsabili dei coordinatori intercomunali, impegnandosi tempestivamente a risolvere i problemi che emergevano dal monitoraggio;
- d) gli Uffici di censimento regionali: hanno riepilogato a livello regionale le informazioni ricevute dagli Uffici di censimento provinciali, utilizzando i prospetti appositamente predisposti dall'Istat, trasmettendoli per via telematica all'Istat ed alla competente Commissione tecnica regionale; essi sono, inoltre, intervenuti tempestivamente per la risoluzione dei problemi evidenziati dal monitoraggio, collaborando strettamente con gli UCP e gli Uffici regionali dell'Istat.

Il monitoraggio telematico è stato svolto utilizzando la rete Internet come struttura di trasmissione, limitando però l'accesso alle aree di monitoraggio ai soli soggetti autorizzati. In questo modo è stato possibile assicurare in tempo reale la condivisione delle informazioni relative allo stato di avanzamento delle operazioni censuarie tra tutti i soggetti della rete territoriale.

Al termine delle operazioni di rilevazione, gli UCC hanno confezionato tutto il materiale utilizzato per la raccolta dei dati, secondo le istruzioni trasmesse dall'Istat. Anche le operazioni di trasmissione del materiale sono state monitorate mediante apposite comunicazioni veicolate dalla rete telematica.

13. La registrazione controllata

La registrazione dei dati su supporto informatico è stata eseguita presso 6 centri distribuiti sul territorio nazionale. Tale attività è stata svolta dai centri applicando piani di registrazione controllata predisposti secondo norme tecniche, operative e di sicurezza stabilite dall'Istat che ha provveduto anche a verificarne l'applicazione. Ciò ha consentito di garantire la completa omogeneità tra le operazioni effettuate dai diversi centri.

Le regole di registrazione dei dati sono state impostate in modo da garantire la maggiore conformità possibile tra le informazioni memorizzate sul supporto informatico ed il questionario cartaceo. Inoltre, nel *software* di registrazione dei dati sono state introdotte alcune regole di incompatibilità con lo scopo di evidenziare particolari incongruenze. Compito dell'operatore è stato di verificare se l'errore segnalato fosse dovuto ad una errata digitazione oppure ad una errata compilazione del questionario. Nel primo caso l'operatore era tenuto a correggere l'errore introdotto; nel secondo, invece, doveva confermare la registrazione effettuata e segnalare la situazione anomala, secondo una opportuna sintassi, su un file di errori che è stato consegnato all'Istat insieme ai dati registrati.

I supporti informatici contenenti i dati registrati per ciascuna Provincia sono stati sottoposti dall'Istat ad una serie di controlli tecnici a campione che hanno garantito il rispetto degli standard di qualità della registrazione effettuata. In questo modo i livelli accertati di errore nella registrazione non hanno superato le soglie prestabilite per la validità dell'operazione.

La registrazione era stata inizialmente fissata nel periodo maggio - settembre 2001; tuttavia, alcune difficoltà tecniche riscontrate presso alcuni centri non hanno consentito il pieno rispetto della tempistica inizialmente predisposta, ritardando così la disponibilità presso l'Istat dei dati registrati per alcune Regioni.

14. Il trattamento informatico dei dati

Espletati i necessari controlli amministrativi e tecnici dei dati contenuti sul supporto informatico provinciale, i record registrati sono stati sottoposti ad un programma di controllo (piano di incompatibilità) che prevedeva l'imposizione automatica, sotto determinate condizioni, di notizie mancanti e la correzione di notizie registrate nei casi di accertata incongruenza.

Il controllo automatico dei dati qualitativi (mutabili) è stato effettuato con tabelle decisionali a doppia o multipla entrata (adottando come criteri di base le definizioni censuarie dei singoli quesiti) e con tabelle di correzione che, secondo combinazioni di risposte non compatibili, prevedevano quale risposta si dovesse ritenere non fondamentale e consentivano l'imposizione della relativa correzione. In caso di combinazioni di tre o più risposte incompatibili, si è corretto il minor numero di risposte necessarie a ristabilire la compatibilità tra esse.

Tabelle decisionali e di correzione per area geografica sono state impostate per quelle coltivazioni la cui presenza è limitata solo in aree geoclimatiche definite. Il controllo automatico dei dati quantitativi (variabili) è stato effettuato con i metodi dell'operatore logico e della funzione di controllo.

Per numerose variabili del questionario di azienda è stata verificata la relazione dell'operatore uguaglianza o disuguaglianza (maggiore o minore). Ad esempio, la superficie irrigata di una coltivazione non può essere superiore alla superficie complessiva della coltivazione stessa, la quantità di latte trasformato deve essere minore o uguale alla quantità di latte munto, e così via.

Maggiormente applicata è stata la funzione di controllo, considerato l'elevato numero di variabili soggette a quadratura con la funzione "addizione". Ad esempio, la somma delle singole superfici deve essere uguale alla superficie totale aziendale; la somma del numero dei capi delle singole categorie di bestiame bovino deve essere uguale al numero totale di capi bovini, e così via.

Inoltre, le risposte ai quesiti del questionario sono in prevalenza non obbligatorie. Ove però sono risultate presenti una o più risposte non obbligatorie, ciò ha implicato il controllo di presenza di risposta ad altro quesito.

Una volta verificata l'esistenza della condizione di errore, è stato automaticamente corretto il campo del *record* relativo al quesito affetto da errore. Nel caso di controlli tra più campi appartenenti allo stesso *record* o a *record* diversi relativi ad uno stesso questionario, sono stati scelti uno o più campi come fondamentali ed i rimanenti campi sono stati oggetto di correzione.

La procedura descritta ha permesso di ottenere come risultato una sufficiente minimizzazione della differenza tra i dati aggregati osservati e i dati aggregati reali.

Dal supporto informatico così ottenuto sono state elaborate delle tavole di controllo contenenti i principali caratteri delle aziende agricole rilevati con il questionario di azienda ed i possibili confronti con quelli del precedente Censimento del 1990, secondo i livelli territoriali previsti.

Un'analisi approfondita dei dati contenuti nelle tavole suddette ha consentito l'individuazione di "aziende anomale" (aventi cioè delle caratteristiche sostanzialmente diverse rispetto a quelle desumibili anche da altre fonti) da sottoporre ad ulteriori controlli ed eventuali correzioni parametriche o interattive.

Dopo l'ultimazione delle precedenti fasi di controllo critico e di analisi dei dati, si è proceduto alla costruzione di una struttura, tipo *data warehouse*, per la costruzione delle tavole statistiche. Tale struttura prevede la trasposizione dei dati dalla forma tipo "questionario" ad una forma più idonea per l'interrogazione dei microdati (Tabelle dei fatti).

I dati, infatti, presentavano una struttura studiata per fornire il massimo della *performance* in fase di inserimento, *check* e controllo. Detta struttura è del tutto inadatta per la produzione veloce di tavole statistiche e per l'analisi; a tal proposito si è resa necessaria la creazione di 21 tabelle dei fatti che aggregano settorialmente e per argomenti i dati di rilevazione, riclassificando ove necessario le voci e aggregando per classi e settori previsti dal piano di diffusione. Queste tabelle hanno alimentato tutti i processi di creazione dei volumi cartacei, della stampa su richiesta (*Print on demand*) e della produzione delle tavole sul *web*.

Le tabelle dei fatti sono le fonti che alimentano ulteriori strutture di dati (*datamart*) più sintetiche (a livello di Comune) che vengono poi date in *input* alle procedure informatiche preposte alla consultazione libera.

Sui *datamart* tutti i dati "sensibili" (a norma della Legge 675 a tutela della *privacy*) sono stati oscurati, al fine di preservare il segreto statistico. Gli elaborati prodotti sono stati realizzati parametrizzando il livello territoriale, in modo da produrre agevolmente le tavole a livello provinciale, regionale e nazionale.

15. Il piano di diffusione dei risultati

Tenuto conto del Protocollo di intesa tra Istat e Conferenza dei Presidenti delle Regioni e di quanto previsto dall'articolo 17 del regolamento di esecuzione del Censimento l'Istat ha fornito agli Uffici di statistica delle Regioni che ne hanno fatto richiesta i file dei dati definitivi, privi dei caratteri anagrafici, relativi alle singole unità di rilevazione per il territorio di rispettiva competenza. Ciò ha permesso di programmare la diffusione dei dati secondo modalità articolate nei tempi, negli strumenti e nei contenuti. In particolare, i dati provvisori del Censimento sono stati diffusi dall'Istat in due occasioni. Con la prima l'Istat ha diffuso l'8 marzo 2001 una "Statistica in breve" con alcuni dati preliminari relativi al numero complessivo di aziende agricole ed alla loro distribuzione per Regione. Successivamente l'Istat ha prodotto una seconda "Statistica in breve", che ha diffuso il 20 giugno 2001, con i dati provvisori a livello nazionale e regionale riferiti al numero delle aziende con e senza superficie agricola utilizzata (SAU), secondo le principali forme di utilizzazione dei terreni, e con allevamenti, secondo le principali specie di bestiame. Anche diverse Regioni hanno curato in proprio la diffusione dei dati provvisori ad un maggior livello di dettaglio a partire dal mese di giugno 2001.

Il piano di diffusione dei dati definitivi a livello regionale è stato concordato dall'Istat con il Centro Interregionale per il sistema informativo ed il sistema statistico (CISIS) ed è stato messo in atto secondo criteri organizzativi comuni. A partire dal 14 giugno 2002 sono state effettuate conferenze stampa organizzate congiuntamente dall'Istat e dai singoli Uffici di statistica delle Regioni, durante le quali sono stati presentati i risultati definitivi fino a livello comunale riguardanti le principali

caratteristiche strutturali delle aziende agricole. I principali dati sono stati anche esposti sui siti Internet dell'Istat e delle Regioni interessate insieme a prime note di commento.

Il piano di pubblicazione dei risultati definitivi del 5° Censimento generale dell'agricoltura è stato predisposto dall'Istat secondo un'articolazione che distingue tra livelli territoriali di riferimento e contenuti caratterizzanti. Le pubblicazioni sono così articolate:

A. Pubblicazioni generali

1. *“Caratteristiche strutturali delle aziende agricole”*
 - a) Fascicolo nazionale
 - b) Fascicoli regionali
 - c) Fascicoli provinciali
2. *“Caratteristiche tipologiche delle aziende agricole”*
 - a) Fascicolo nazionale
 - b) Fascicoli regionali
 - c) *I censimenti agricoli in Italia dal 1961 al 2000*
3. Organizzazione e atti del 5° Censimento generale dell'agricoltura

B. Pubblicazioni tematiche

1. La coltivazione della vite in Italia
 - volume 1 – *“Caratteristiche generali”*
 - volume 2 – *“Vitigni”*
2. Le aziende familiari
3. Le imprese agricole
4. I giovani in agricoltura
5. L'uso del suolo (le coltivazioni)
6. La zootecnia (gli allevamenti)
7. Le infrastrutture aziendali (gli impianti, i fabbricati rurali ed i mezzi meccanici agricoli)
8. La donna in agricoltura

Tutti i volumi previsti dal piano di pubblicazione sono resi disponibili anche sul sito Internet dell'Istat. Inoltre, viene reso disponibile agli utenti un *data warehouse* specializzato.

C. Data Warehouse

Al termine del processo di *check* e controllo, i dati memorizzati su *database* relazionale sono stati normalizzati e trattati secondo le regole statistiche ed i vincoli imposti dai metodi di rilevazione.

Grafico 1 – Struttura del Data Warehouse

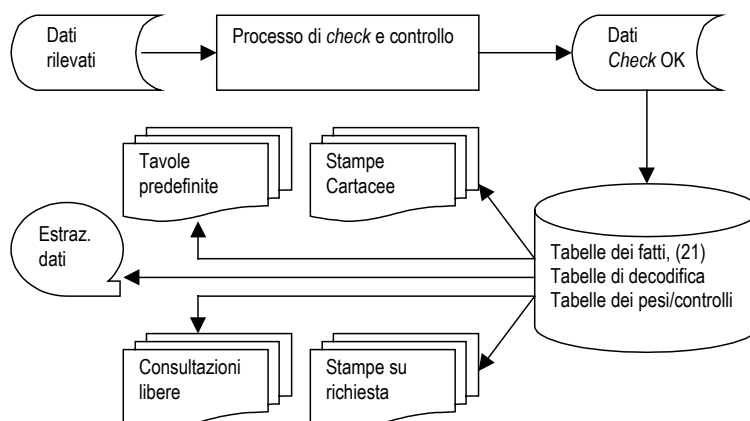

Essi sono stati trasferiti in strutture denominate “tabelle dei fatti”. Queste sono uniche per tutti i successivi processi del *Data Warehouse*.

La sua disponibilità consente ad utenti remoti di creare proprie interrogazioni e di ottenere risposte garantite sotto il profilo dell'integrità dei dati e del rispetto del segreto statistico.

16. Le indagini di qualità e copertura

La qualità dell'informazione statistica fornita dal 5° Censimento generale dell'agricoltura è stata documentata dall'Istat con due rilevazioni post-censuarie mirate a valutare il grado di copertura e il grado di attendibilità delle singole risposte fornite dai conduttori di azienda. Le due rilevazioni post-censuarie sono state eseguite, con riferimento al censimento dell'agricoltura, per la prima volta in questa occasione. Nella precedenti edizioni la valutazione della qualità dell'informazione, fornita con i risultati censuari, era stata realizzata con altre tecniche di analisi dei dati, come risulta dagli specifici volumi a suo tempo pubblicati. Le due indagini di controllo post-censuarie realizzate in questa occasione sono:

- *indagine di copertura*, finalizzata a fornire una misurazione del grado di copertura del Censimento relativamente alla popolazione delle aziende agricole, mediante un campione areale di fogli di mappa del Catasto dei terreni.
- *indagine di qualità*, finalizzata a fornire alcune valutazioni dell'errore di misura dovuto al processo di risposta, mediante reintervista telefonica su un campione di aziende rilevate al Censimento.

Con riferimento alla prima indagine, per *tasso di copertura* si intende il rapporto tra il numero di aziende agricole rilevate al Censimento ed il numero di aziende realmente esistenti sul territorio nazionale alla data di riferimento del Censimento stesso (22 Ottobre 2000).

I domini territoriali di riferimento delle stime sono: l'intero territorio nazionale (ad esclusione della Provincia autonoma di Bolzano), le cinque ripartizioni geografiche (Nord Ovest, Nord Est, Centro, Sud, Isole), le 19 Regioni e la Provincia autonoma di Trento.

Nell'indagine campionaria, di tipo areale, le unità finali di campionamento sono costituite dai fogli di mappa del Catasto dei terreni.⁴ Nella fase di rilevazione sono state individuate le aziende agricole che, alla data di riferimento del Censimento, avevano terreni nelle particelle catastali⁵ di ciascuno dei fogli di mappa selezionati nel campione.

Il disegno di campionamento è del tipo a due stadi con stratificazione delle unità di primo stadio.

Il primo stadio di campionamento è costituito dai Comuni che sono stati stratificati, nell'ambito di ciascuna Regione o Provincia autonoma, nel modo seguente:

- a) i Comuni del medesimo strato sono omogenei rispetto alla variabile numero di aziende facenti parte della lista inviata dall'Istat ai Comuni per il Censimento;
- b) gli strati hanno approssimativamente la medesima dimensione, ossia il numero di aziende agricole è circa lo stesso nei vari strati della Regione.

In ogni strato è stato selezionato un unico Comune campione con probabilità proporzionale alla sua dimensione definita secondo il punto (b) sopra riportato. Il secondo stadio di campionamento è stato costituito dai fogli di mappa catastali. In ciascun Comune campione è stato selezionato un unico foglio del Catasto dei terreni con probabilità proporzionale alla sua dimensione definita secondo il punto (b) sopra riportato. Ciascun foglio di mappa selezionato nel campione è stato sottoposto nuovamente a censimento, al fine di individuare le aziende agricole che avevano terreni nel territorio individuato dal foglio stesso.

⁴ *Foglio di mappa catastale*: insieme di particelle catastali continue, rurali o urbane, che appartengono a precise porzioni di territorio, predeterminate dal catasto dei terreni.

⁵ *Particella catastale*: poligono chiuso di una porzione di territorio situata in uno stesso Comune appartenente ad un'unica proprietà (la quale può appartenere a più soggetti), avente la stessa qualità o classe e la stessa destinazione. Una particella è individuata da un numero identificativo, da un foglio di mappa all'interno del quale è inserita, dal Comune e Provincia in cui il foglio ricade.

Obiettivo dell'*indagine di qualità* è stato ottenere stime sufficientemente affidabili dell'errore di misura e delle sue principali componenti (varianza di risposta e direzione dell'eventuale errore di misura) relativamente alle variabili più significative rilevate tramite il questionario censuario.

La rilevazione è stata condotta su un campione di aziende agricole, già rilevate al Censimento, attraverso una reintervista effettuata con tecniche di rilevazione telefonica (CATI). Le variabili oggetto dell'intervista telefonica riguardavano l'uso dei terreni, la consistenza dei principali allevamenti e le giornate di lavoro dell'annata agraria 1999-2000. Il meccanismo dell'indagine ha previsto il confronto tra il dato ottenuto sulla medesima unità nelle due rilevazioni – per le variabili rilevate sia al Censimento che all'indagine di qualità – e la riconciliazione delle eventuali differenze tra il dato rilevato al Censimento e la risposta all'intervista telefonica.

I domini territoriali di riferimento sono stati rappresentati dall'intero territorio nazionale, dalle cinque ripartizioni geografiche (Nord-Ovest, Nord-Est, Centro, Sud, Isole) e per alcune variabili dalle 19 Regioni e dalla Provincia Autonoma di Bolzano.

Per la selezione del campione di aziende agricole è stato adottato un disegno di campionamento a due stadi, con stratificazione delle unità del primo e del secondo stadio. Il primo stadio è stato rappresentato dai Comuni, stratificati per zona altimetrica e numero di aziende facenti parte della lista di aziende agricole rilevate al Censimento; il secondo stadio è stato costituito dalle aziende agricole stratificate per classe di superficie totale.

Avvertenze alle tavole

Generali

Le denominazioni e le circoscrizioni territoriali di Province e Comuni fanno riferimento alla data del 22 ottobre 2000. Nelle tavole che riportano i dati per classi di valori (superficie totale, superficie agricola utilizzata, giornate di lavoro, ecc.) gli estremi inferiori di ciascuna classe s'intendono inclusi e gli estremi superiori esclusi. Così, ad esempio, nelle classi di superficie da 2 a 5 ettari sono comprese le aziende da 2,00 ettari fino a 4,99 ettari.

Per alcune tavole si deve tener presente che, secondo i caratteri considerati, la stessa azienda può essere conteggiata più volte. Con riferimento alle coltivazioni, ad esempio, un'azienda che pratica la coltivazione della vite e dell'olivo risulta sia tra quelle che coltivano la vite che tra quelle che coltivano l'olivo. Allo stesso modo, un'azienda che pratica l'irrigazione con diverse modalità di approvvigionamento dell'acqua è conteggiata tante volte quante sono le modalità di approvvigionamento utilizzate. Ad esempio, un'azienda che si approvvigiona di acqua irrigua sia da un lago artificiale che da altre aziende agricole entra nel conteggio sia del primo che del secondo dato.

Poiché la superficie agricola utilizzata (SAU) costituisce parte della superficie totale, nella ripartizione delle aziende per classi di SAU si verifica normalmente uno slittamento delle aziende verso le classi inferiori. Così, ad esempio, un'azienda con 3,50 ettari di superficie totale, di cui 1,20 ettari di SAU, è conteggiata nella classe da 3 a 5 ettari nella ripartizione per classi di superficie totale e nella classe da 1 a 2 ettari nella ripartizione per classi di SAU.

Nella fiancata delle tavole, una determinata modalità di variabile è presente solo se esiste almeno un caso verificato. Ad esempio, le sei modalità della forma di conduzione (conduzione diretta del coltivatore con solo manodopera familiare; conduzione diretta del coltivatore con manodopera familiare prevalente; conduzione diretta del coltivatore con manodopera extrafamiliare prevalente; conduzione con salariati; conduzione a colonia parziaria appoderata; altra forma di conduzione) compaiono tutte in fiancata solo se per ciascuna di esse è stato rilevato almeno un caso.

Particolari

Tavola 1.1 – Nella distribuzione per titolo di possesso dei terreni sono escluse le aziende senza terreno agrario (esclusivamente zootecniche), in quanto la distribuzione si riferisce al titolo di possesso della

superficie totale. Le superfici medie aziendali riferite alle forme di conduzione (prima parte della tavola) sono calcolate rispetto al numero totale delle aziende rilevate, mentre quelle riferite ai titoli di possesso dei terreni (seconda parte della tavola) sono calcolate rispetto al numero delle aziende con superficie.

Tavola 1.2 – Sono escluse le aziende senza superficie agricola utilizzata (esclusivamente forestali, esclusivamente zootecniche e forestali-zootecniche).

Tavola 1.4 – La voce SEMINATIVI comprende la modalità *orti familiari* prevista nel questionario di azienda. Nella voce FORAGGERE AVVICENDATE è compresa la modalità *piante sarchiate da foraggio*. La voce VITE comprende anche la modalità *viti non innestate* e non comprende le modalità *viti madri di portinnesto* e *barbatelle*. Per garantire il confronto con i dati dei due censimenti precedenti, la voce FRUTTIFERI riferita agli anni 1982 e 1990 comprende la modalità *castagneti da frutto*, considerata autonoma nei relativi questionari di azienda.

Tavola 1.5 – La voce ALTRO riferita all'approvvigionamento dell'acqua irrigua comprende le seguenti modalità previste nel questionario di azienda: *da acquedotto*, *da acque sotterranee*, *diretto da impianto di depurazione*, *raccolta acque pluviali*. La voce IN ALTRA FORMA riferita alla gestione dell'acqua irrigua comprende la modalità *gestione autonoma*. La voce ASPERSIONE riferita ai sistemi di irrigazione comprende la modalità *microirrigazione* prevista nel questionario di azienda.

Tavola 1.6 – Con riferimento al 2000, la differenza che si riscontra tra la somma degli addendi e il totale della superficie è dovuta ad arrotondamenti operati direttamente dal calcolatore, causati dalla ridistribuzione proporzionale del totale della superficie irrigata tra le diverse tipologie di coltivazioni effettivamente irrigate, limitatamente alle aziende per le quali il totale della superficie irrigata è risultato al controllo maggiore del totale della superficie irrigabile. Con riferimento al 1990, la voce FRUMENTO comprende solo la modalità *frumento duro*, mentre il *frumento tenero* è incluso nella voce ALTRE COLTIVAZIONI.

Tavola 1.7 – La voce AZIENDE CON ALLEVAMENTI comprende anche le aziende con produzione di pulcini di un giorno mediante incubazione artificiale.

Tavola 1.10 – La voce ALTRI MEZZI MECCANICI riferita al 2000 comprende le seguenti modalità previste nel questionario di azienda: *macchine per la raccolta completamente automatizzata di pomodoro da industria e di altri prodotti* e *altri mezzi meccanici utilizzati*. La stessa voce riferita al 1990 comprende le modalità *macchine per la raccolta di ortive, uve e frutta*; *raccogliatrici-trinciatrici*; *raccogliatrici-presse di foraggio*; *automezzi per trasporto merci*; *altri mezzi meccanici utilizzati* previste nel relativo questionario. La stessa voce riferita al 1982 comprende le modalità *macchine per la raccolta della frutta*; *raccogliatrici-trinciatrici*; *automezzi per trasporto merci* e *altri mezzi meccanici utilizzati* previste nel relativo questionario.

Tavola 2.1 – Sono escluse le aziende senza terreno agrario (esclusivamente zootecniche).

Tavola 2.2 – Sono escluse le aziende senza terreno agrario (esclusivamente zootecniche).

Tavola 2.3 – Sono escluse le aziende senza superficie agricola utilizzata (esclusivamente forestali, esclusivamente zootecniche e forestali-zootecniche).

Tavola 2.4 – Sono escluse le aziende senza superficie agricola utilizzata (esclusivamente forestali, esclusivamente zootecniche e forestali-zootecniche).

Tavola 2.5 – Sono escluse le aziende senza terreno agrario (esclusivamente zootecniche).

Tavola 2.6 – Sono escluse le aziende senza superficie agricola utilizzata (esclusivamente forestali, esclusivamente zootecniche e forestali-zootecniche).

Tavola 2.10 – La voce SEMINATIVI comprende la modalità *orti familiari* prevista nel questionario di azienda.

Tavola 2.11 – La voce SEMINATIVI non comprende la modalità *orti familiari*.

Tavola 2.12 – Nella tavola sono riportate solo le principali coltivazioni praticate. Per tale motivo, nella seconda parte della tavola (superficie investita), la somma degli addendi non corrisponde al totale. La voce VITE non comprende le modalità *viti madri di portinnesto* e *barbatelle* previste nel questionario di azienda.

Tavola 2.16 – I vitigni sono indicati sia con il codice di riferimento che con la denominazione.

Tavola 2.17 – Sono escluse le aziende senza terreno agrario (esclusivamente zootecniche).

Tavole 2.20 e 2.21 – Nella superficie irrigabile può essere compresa la superficie investita ad arboricoltura da legno. Pertanto può verificarsi il caso di aziende che hanno superficie irrigabile pur essendo prive di SAU.

Tavola 2.22 – La differenza tra il totale della superficie irrigata di Tav. 2.21 e la somma delle superfici effettivamente irrigate è dovuta ad arrotondamenti operati direttamente dal calcolatore, causati dalla ridistribuzione proporzionale del totale della superficie irrigata tra le coltivazioni stesse, limitatamente alle aziende per le quali il totale della superficie irrigata è risultato al controllo maggiore del totale della superficie irrigabile.

Tavola 2.67 – Nei casi in cui il capo azienda ha conseguito più titoli di studio, sia in scuole ad indirizzo agrario che in altri tipi di scuole, è stato considerato esclusivamente il titolo di studio conseguito nelle scuole ad indirizzo agrario.

Tavola 3.1 – Sono escluse le aziende senza superficie agricola utilizzata (esclusivamente forestali, esclusivamente zootecniche e forestali-zootecniche).

Tavola 3.3 – La voce SEMINATIVI comprende la modalità *orti familiari*. La voce ALTRA SUPERFICIE comprende anche la modalità *superficie agraria non utilizzata*,

Tavola 3.5 – La voce VITE non comprende le modalità *viti madri di portinnesto* e *barbatelle*.

Tavola 4.4 – Nella distribuzione per titolo di possesso dei terreni sono escluse le aziende senza terreno agrario (aziende esclusivamente zootecniche).

Tavola 4.11 – La voce SEMINATIVI comprende la modalità *orti familiari* prevista nel questionario di azienda.

Tavola 4.12 – La voce FRUMENTO comprende sia il *frumento tenero* sia il *frumento duro*. La voce FORAGGERE AVVICENDATE comprendono le *piante sarchiate da foraggio*.

Tavola 4.13 – Nella voce VITE sono escluse le *viti madri di portinnesto* e le *barbatelle*.

Tavola 4.14 – Le AZIENDE CON ALLEVAMENTI comprendono aziende con bovini, bufalini, ovini, caprini, equini, suini, allevamenti avicoli, conigli, struzzi, altri allevamenti e pulcini di un giorno.

Tavole statistiche

Capitolo 1 – Confronti temporali (Universo Italia)

Tavola 1.1 - Aziende e relativa superficie totale per forma di conduzione e titolo di possesso dei terreni (superficie in ettari)

FORME DI CONDUZIONE TITOLI DI POSSESSO DEI TERRENI	ANNI DI CENSIMENTO						SUPERFICIE MEDIA AZIENDALE		
	2000		1990		1982		2000	1990	1982
	Aziende	Superficie totale	Aziende	Superficie totale	Aziende	Superficie totale			
FORME DI CONDUZIONE									
Conduzione diretta del coltivatore	15.695	45.818,43	16.324	47.915,14	16.928	47.922,70	2,92	2,94	2,83
<i>Con solo manodopera familiare</i>	<i>14.847</i>	<i>39.314,24</i>	<i>15.257</i>	<i>40.522,40</i>	<i>15.937</i>	<i>41.377,62</i>	<i>2,65</i>	<i>2,66</i>	<i>2,60</i>
<i>Con manodopera familiare prevalente</i>	<i>550</i>	<i>3.104,27</i>	<i>658</i>	<i>3.289,74</i>	<i>553</i>	<i>2.630,08</i>	<i>5,64</i>	<i>5,00</i>	<i>4,76</i>
<i>Con manodopera extrafamiliare prevalente</i>	<i>298</i>	<i>3.399,92</i>	<i>409</i>	<i>4.103,00</i>	<i>438</i>	<i>3.915,00</i>	<i>11,41</i>	<i>10,03</i>	<i>8,94</i>
Conduzione con salariati	541	19.746,88	349	20.489,98	314	20.685,26	36,50	58,71	65,88
Conduzione a colonia parziaria appoderata	20	96,33	150	592,20	813	2.882,89	4,82	3,95	3,55
Altra forma di conduzione	10	55,90	14	112,87	42	118,77	5,59	8,06	2,83
TOTALE	16.266	65.717,54	16.837	69.110,19	18.097	71.609,62	4,04	4,10	3,96
TITOLI DI POSSESSO DEI TERRENI									
Solo in proprietà	14.634	46.774,17	15.482	54.704,10	16.589	64.379,30	3,20	3,53	3,88
Solo in affitto	665	13.475,59	832	3.133,62	1.051	5.168,75	20,26	3,77	4,92
Parte in proprietà e parte in affitto	965	5.467,78	505	11.272,47	422	2.061,57	5,67	22,32	4,89
<i>In proprietà</i>	<i>-</i>	<i>2.653,17</i>	<i>-</i>	<i>9.356,21</i>	<i>-</i>	<i>1.226,82</i>	<i>2,75</i>	<i>18,53</i>	<i>2,91</i>
<i>In affitto</i>	<i>-</i>	<i>2.814,61</i>	<i>-</i>	<i>1.916,26</i>	<i>-</i>	<i>834,75</i>	<i>2,92</i>	<i>3,79</i>	<i>1,98</i>
TOTALE	16.264	65.717,54	16.819	69.110,19	18.062	71.609,62	4,04	4,11	3,96

Tavola 1.2 - Aziende e relativa superficie agricola utilizzata (SAU) per forma di conduzione e titolo di possesso dei terreni (superficie in ettari)

FORME DI CONDUZIONE TITOLI DI POSSESSO DEI TERRENI	ANNI DI CENSIMENTO						SUPERFICIE MEDIA AZIENDALE		
	2000		1990		1982		2000	1990	1982
	Aziende	SAU	Aziende	SAU	Aziende	SAU			
FORME DI CONDUZIONE									
Conduzione diretta del coltivatore	13.916	20.478,22	14.706	20.253,87	14.478	20.442,92	1,47	1,38	1,41
<i>Con solo manodopera familiare</i>	<i>13.082</i>	<i>16.416,04</i>	<i>13.650</i>	<i>16.211,40</i>	<i>13.524</i>	<i>16.478,27</i>	<i>1,25</i>	<i>1,19</i>	<i>2,19</i>
<i>Con manodopera familiare prevalente</i>	<i>544</i>	<i>1.984,09</i>	<i>653</i>	<i>1.932,91</i>	<i>537</i>	<i>1.563,92</i>	<i>3,65</i>	<i>2,96</i>	<i>2,91</i>
<i>Con manodopera extrafamiliare prevalente</i>	<i>290</i>	<i>2.078,09</i>	<i>403</i>	<i>2.109,56</i>	<i>417</i>	<i>2.400,73</i>	<i>7,17</i>	<i>5,23</i>	<i>5,76</i>
Conduzione con salariati	519	4.812,91	332	5.693,88	274	6.916,03	9,27	17,15	25,24
Conduzione a colonia parziaria appoderata	19	56,75	150	476,24	813	2.194,70	2,99	3,17	2,70
Altra forma di conduzione	8	14,45	12	41,32	40	58,78	1,81	3,44	1,47
TOTALE	14.462	25.362,33	15.200	26.465,31	15.605	29.612,43	1,75	1,74	1,90
TITOLI DI POSSESSO DEI TERRENI									
Solo in proprietà	12.960	19.157,26	13.895	22.018,87	14.197	25.965,71	1,48	1,58	1,83
Solo in affitto	672	2.955,99	842	1.926,13	1.063	2.282,47	4,40	2,29	2,15
Parte in proprietà e parte in affitto	830	3.249,08	463	2.520,31	345	1.364,25	3,91	5,44	3,95
<i>In proprietà</i>	<i>-</i>	<i>1.504,77</i>	<i>-</i>	<i>1.403,10</i>	<i>-</i>	<i>760,26</i>	<i>1,81</i>	<i>3,03</i>	<i>2,20</i>
<i>In affitto</i>	<i>-</i>	<i>1.744,31</i>	<i>-</i>	<i>1.117,21</i>	<i>-</i>	<i>603,99</i>	<i>2,10</i>	<i>2,41</i>	<i>1,75</i>
TOTALE	14.462	25.362,33	15.200	26.465,31	15.605	29.612,43	1,75	1,74	1,90

Tavola 1.3 - Aziende e relativa superficie totale per classe di superficie totale e classe di superficie agricola utilizzata (SAU)
(superficie in ettari)

CLASSI DI SUPERFICIE TOTALE CLASSI DI SAU	ANNI DI CENSIMENTO					
	2000		1990		1982	
	Aziende	Superficie totale	Aziende	Superficie totale	Aziende	Superficie totale
CLASSI DI SUPERFICIE TOTALE						
Senza superficie	2	-	18	-	35	-
Meno di 1 ettaro	6.960	3.255,85	6.696	3.125,74	6.926	3.238,43
1 -- 2	3.584	5.083,32	3.745	5.146,56	4.103	5.616,93
2 -- 3	1.762	4.293,82	1.933	4.591,55	2.163	5.130,91
3 -- 5	1.706	6.529,31	1.925	7.176,81	2.186	8.222,55
5 -- 10	1.347	9.317,98	1.586	10.767,97	1.689	11.309,92
10 -- 20	575	7.738,44	601	8.100,31	660	8.881,18
20 -- 30	157	3.821,73	150	3.572,94	152	3.504,26
30 -- 50	93	3.458,89	102	3.871,98	103	3.846,81
50 -- 100	46	3.156,81	51	3.569,09	45	3.182,95
100 ed oltre	34	19.061,39	30	19.187,24	35	18.675,68
TOTALE	16.266	65.717,54	16.837	69.110,19	18.097	71.609,62
CLASSI DI SAU						
Senza superficie	1.804	7.628,17	1.637	6.728,09	2.492	9.893,31
Meno di 1 ettaro	9.066	11.693,42	9.324	13.111,57	9.175	12.233,71
1 -- 2	2.702	7.331,32	2.907	8.364,27	3.077	8.142,86
2 -- 3	1.082	4.826,36	1.217	5.135,84	1.412	5.770,29
3 -- 5	834	5.064,82	967	6.056,75	1.115	6.527,35
5 -- 10	481	4.858,32	503	5.451,31	550	5.666,74
10 -- 20	186	3.965,89	177	4.221,78	166	3.283,10
20 -- 30	42	1.471,56	43	1.868,74	41	1.622,01
30 -- 50	33	1.820,05	34	2.177,83	34	2.315,11
50 -- 100	25	3.776,69	13	2.033,90	21	2.799,93
100 ed oltre	11	13.280,94	15	13.960,11	14	13.355,21
TOTALE	16.266	65.717,54	16.837	69.110,19	18.097	71.609,62

Tavola 1.4 - Aziende e relativa superficie investita per le principali coltivazioni praticate (superficie in ettari)

COLTIVAZIONI	ANNI DI CENSIMENTO						SUPERFICIE MEDIA AZIENDALE		
	2000		1990		1982		2000	1990	1982
	Aziende	Superficie investita	Aziende	Superficie investita	Aziende	Superficie investita			
SEMINATIVI	8.345	7.965,19	10.205	8.988,38	11.387	10.687,23	0,95	0,88	0,94
Cereali	1.645	3.530,17	3.509	5.479,09	5.003	6.788,55	2,15	1,56	1,36
<i>Frumento tenero</i>	49	122,30	316	605,60	817	700,50	2,50	1,92	0,86
<i>Frumento duro</i>	38	232,40	77	92,12	125	96,58	6,12	1,20	0,77
<i>Orzo</i>	89	88,20	327	230,96	211	137,14	0,99	0,71	0,65
<i>Granoturco</i>	1.497	2.956,69	3.129	4.351,00	4.525	5.575,80	1,98	1,39	1,23
<i>Riso</i>	-	-	-	-	-	-	-	-	-
Legumi secchi	85	22,05	79	56,81	163	26,40	0,26	0,72	0,16
Patata	547	121,35	1.061	147,04	1.475	357,02	0,22	0,14	0,24
Barbabietola da zucchero	3	51,00	-	-	-	-	17,00	-	-
Piante industriali	63	286,09	88	315,18	25	6,97	4,54	3,58	0,28
Ortive	887	322,88	1.160	359,92	2.873	706,88	0,36	0,31	0,25
Foraggere avvicendate	506	824,27	800	724,70	1.847	1.466,88	1,63	0,91	0,79
COLTIVAZIONI LEGNOSE AGRARIE	9.959	12.134,26	10.854	12.674,24	12.041	13.326,28	1,22	1,17	1,11
Vite	2.829	1.201,32	4.613	1.950,62	8.024	3.678,39	0,42	0,42	0,46
<i>per vini DOC e DOCG</i>	228	363,56	123	299,15	396	999,34	1,59	2,43	2,52
<i>per altri vini</i>	2.556	818,09	4.499	1.644,08	7.633	2.634,91	0,32	0,37	0,35
<i>per uva da tavola</i>	155	19,67	86	6,90	290	32,79	0,13	0,08	0,11
Olivo	7.229	7.098,00	6.218	6.096,62	6.630	6.239,22	0,98	0,98	0,94
Agrumi	-	-	-	-	-	-	-	-	-
Fruttiferi	1.633	925,83	2.203	1.432,71	1.853	1.231,15	0,57	0,65	0,66
Vivai	1.283	2.822,85	1.867	3.107,40	1.638	2.175,49	2,20	1,66	1,33
PRATI PERMANENTI E PASCOLI	3.899	5.262,88	3.139	4.802,69	2.868	5.598,92	1,35	1,53	1,95
SUPERFICIE AGRICOLA UTILIZZATA	14.462	25.362,33	15.200	26.465,31	15.605	29.612,43	1,75	1,74	1,90
ARBORICOLTURA DA LEGNO	83	305,81	-	-	-	-	3,68	-	-
<i>di cui pioppeti</i>	54	287,39	47	119,04	85	125,09	5,32	2,53	1,47
BOSCHI	7.718	35.675,38	7.698	36.131,53	8.467	36.782,94	4,62	4,69	4,34
SUPERFICIE AGRARIA NON UTILIZZATA	2.999	2.246,56	3.446	2.962,09	3.886	2.661,56	0,75	0,86	0,68
ALTRA SUPERFICIE	11.332	2.127,46	14.263	3.432,22	13.440	2.427,60	0,19	0,24	0,18
SUPERFICIE TOTALE	16.264	65.717,54	16.819	69.110,19	18.062	71.609,62	4,04	4,11	3,96

Tavola 1.5 - Aziende con irrigazione secondo il tipo di approvvigionamento dell'acqua irrigua ed il sistema di irrigazione

TIPI DI APPROVVIGIONAMENTO SISTEMI DI IRRIGAZIONE	ANNI DI CENSIMENTO		
	2000	1990	1982
APPROVVIGIONAMENTO DELL'ACQUA IRRIGUA	3.115	4.994	3.331
Fonte di approvvigionamento			
<i>Da corsi d'acqua superficiali</i>	583	1.114	899
<i>Da laghi naturali e laghetti artificiali</i>	234	229	135
<i>Altro</i>	2.719	3.802	2.275
Gestione dell'acqua irrigua			
<i>Da consorzi di irrigazione e di bonifica</i>	91	102	144
<i>Da altre aziende agricole</i>	15	23	65
<i>In altra forma</i>	3.034	23	31
SISTEMI DI IRRIGAZIONE			
Scorrimento superficiale ed infiltrazione laterale	928	2.376	2.148
Sommersione	1	37	32
Aspersione (a pioggia)	1.908	3.010	1.672
Goccia	648	580	94
Altro sistema	382	46	39

Tavola 1.6 - Aziende con irrigazione secondo le principali coltivazioni irrigate (superficie in ettari)

COLTIVAZIONI IRRIGATE	ANNI DI CENSIMENTO					
	2000		1990		1982	
	Aziende	Superficie irrigata	Aziende	Superficie irrigata	Aziende	Superficie irrigata
Frumento	4	24,74	16	26,97	-	-
Granoturco da granella	82	331,78	348	683,72	923	1.135,24
Patata	156	47,14	221	20,17	-	-
Barbabietola da zucchero	1	50,00	-	-	-	-
Girasole	2	12,20	7	22,65	-	-
Soia	-	-	-	-	-	-
Ortive	237	120,16	576	145,14	608	145,26
Foraggiere avvicendate	12	11,46	43	54,98	115	140,20
Vite	35	10,23	29	15,95	173	58,06
Agrumi	-	-	-	-	-	-
Fruttiferi	58	33,31	128	39,65	85	43,86
Altre coltivazioni	2.784	2.860,46	3.947	2.029,72	2.330	1.586,03
TOTALE	3.115	3.501,48	4.619	3.038,95	3.331	3.108,65

Tavola 1.7 - Aziende con allevamenti secondo le principali specie di bestiame

SPECIE DI BESTIAME	ANNI DI CENSIMENTO					
	2000		1990		1982	
	Aziende	Capi	Aziende	Capi	Aziende	Capi
AZIENDE CON ALLEVAMENTI	3.245	-	5.433	-	7.571	-
BOVINI E BUFALINI	148	4.042	257	4.276	581	7.457
<i>Vacche da latte</i>	35	135	96	628	226	951
OVINI	111	5.331	209	8.052	274	10.341
<i>Pecore</i>	110	5.277	206	7.472	271	9.098
CAPRINI	128	808	202	1.330	299	1.370
<i>Capre</i>	112	689	194	1.224	274	1.141
EQUINI	250	903	235	866	184	1.885
SUINI	150	4.789	434	10.138	1.064	12.991
<i>Scrofe</i>	9	386	19	451	46	354
CONIGLI	1.398	29.921	3.352	73.962	5.832	113.869
<i>Fattrici</i>	1.260	5.465	3.004	11.937	5.366	21.871
ALLEVAMENTI AVICOLI	2.795	93.595	4.886	267.212	6.674	255.393
<i>Polli da carne</i>	1.128	41.849	2.944	126.108	4.387	142.360
<i>Galline da uova</i>	2.567	35.320	4.420	76.200	6.140	78.813
<i>Altri avicoli</i>	384	16.426	594	64.904	919	34.220

Tavola 1.8 - Aziende e relativo numero di giornate di lavoro per categoria di manodopera aziendale e classe di giornate di lavoro aziendale

CATEGORIE DI MANODOPERA AZIENDALE CLASSI DI GIORNATE DI LAVORO AZIENDALE	ANNI DI CENSIMENTO					
	2000		1990		1982	
	Aziende	Giornate di lavoro	Aziende	Giornate di lavoro	Aziende	Giornate di lavoro
CATEGORIE DI MANODOPERA AZIENDALE						
Conduttore	16.113	1.043.286	16.686	1.375.124	17.990	1.693.495
Coniuge	5.793	307.903	6.403	480.191	5.671	601.683
Familiari e parenti del conduttore	3.925	368.561	4.517	533.716	4.329	591.345
Manodopera aziendale a tempo indeterminato	443	340.310	335	252.728	370	219.780
Manodopera aziendale a tempo determinato	775	62.813	1.119	147.150	1.060	125.514
CLASSI DI GIORNATE DI LAVORO AZIENDALE						
Meno di 50	8.747	135.354	7.329	122.661	7.234	136.792
50 -- 100	2.509	164.852	2.624	172.518	2.598	168.814
100 -- 200	2.076	270.380	2.541	328.508	2.673	352.001
200 -- 300	978	227.257	1.262	288.680	1.764	418.405
300 -- 500	1.040	369.256	1.659	590.623	2.045	743.690
500 -- 1000	684	453.746	1.122	740.753	1.528	979.845
1000 -- 2500	191	265.131	270	358.969	233	309.811
2500 ed oltre	41	236.897	30	186.197	22	122.459
TOTALE	16.266	2.122.873	16.837	2.788.909	18.097	3.231.817

Tavola 1.9 - Aziende con abitazioni

ABITAZIONI	ANNI DI CENSIMENTO					
	2000		1990		1982	
	Aziende	Numero abitazioni	Aziende	Numero abitazioni	Aziende	Numero abitazioni
AZIENDE CON ABITAZIONI	7.872	10.043	12.520	14.933	12.236	14.815
Occupate	6.839	8.093	11.028	12.509	11.047	12.742
<i>dal conduttore, familiari e parenti</i>	6.556	-	10.706	11.541	10.617	11.269
<i>da altra manodopera aziendale</i>	54	-	54	116	113	226
<i>da altre persone</i>	444	-	585	852	878	1.247
Non occupate	1.617	1.950	2.132	2.424	1.758	2.073
Aziende che praticano agriturismo	78	-	38	-	45	-

Tavola 1.10 - Aziende che utilizzano mezzi meccanici nel complesso e numero di mezzi di proprietà dell'azienda

MEZZI MECCANICI	ANNI DI CENSIMENTO					
	2000		1990		1982	
	Aziende in complesso	Numero mezzi di proprietà	Aziende in complesso	Numero mezzi di proprietà	Aziende in complesso	Numero mezzi di proprietà
AZIENDE CHE UTILIZZANO MEZZI MECCANICI	10.799	-	11.657	-	9.347	-
Trattrici	5.712	5.479	6.950	4.730	5.042	3.747
<i>Di potenza inferiore a 40 kw</i>	2.994	3.008	3.705	3.158	3.007	2.699
<i>Da 40 Kw a meno di 60 Kw</i>	2.065	1.637	2.493	1.220	1.607	708
<i>Oltre 60 Kw</i>	1.488	834	1.865	352	999	340
Motocoltivatori, motozappe, motofresatrici e motofalciatrici	7.034	8.966	7.792	10.240	7.142	9.096
Mietitrebbiatrici	736	42	2.146	31	1.351	11
Macchine per la raccolta automatizzata di:						
<i>Patata</i>	6	5	11	8	5	5
<i>Barbabietola da zucchero</i>	-	-	-	-	-	-
Apparecchi meccanici per l'irrorazione di prodotti fitoiatrici	793	641	1.227	949	988	963
Macchine per la fertilizzazione	520	183	626	157	210	86
Altri mezzi meccanici	3.713	-	4.025	-	2.075	-

Capitolo 2 – Dati provinciali (Universo Italia)

Tavola 2.1 - Aziende, relativa superficie totale e numero di giornate di lavoro effettuate nell'azienda per classe di superficie totale e forma giuridica (superficie in ettari)

	CLASSI DI SUPERFICIE TOTALE									
FORME GIURIDICHE	Meno di 1	1 -- 2	2 -- 5	5 -- 10	10 -- 20	20 - 30	30 -- 50	50 -- 100	100 ed oltre	Totale
AZIENDE										
Azienda individuale	6.938	3.547	3.395	1.285	538	139	82	30	15	15.969
Comunanza o affittanza collettiva	1	5	7	2	1	-	-	1	-	17
Società di persone e di capitali	13	25	52	51	29	15	9	11	16	221
<i>Semplice</i>	4	18	34	36	21	11	4	6	1	135
<i>In nome collettivo</i>	3	-	3	3	2	-	-	-	2	13
<i>A responsabilità limitata</i>	3	3	6	5	3	4	1	2	9	36
<i>In accomandita semplice</i>	3	2	4	6	2	-	1	1	2	21
<i>In accomandita per azioni</i>	-	-	-	-	-	-	-	-	-	-
<i>Per azioni</i>	-	-	5	1	1	-	3	2	2	14
<i>Altro tipo</i>	-	2	-	-	-	-	-	-	-	2
Società cooperativa	-	2	3	3	1	2	-	1	-	12
Associazione di produttori	-	-	-	-	-	-	-	-	-	-
Ente pubblico	5	5	7	2	2	1	1	3	2	28
<i>Stato</i>	-	1	-	1	-	-	-	-	1	3
<i>Regione</i>	-	-	-	-	-	-	-	-	-	-
<i>Provincia</i>	-	-	-	-	-	-	-	-	-	-
<i>Comune</i>	-	-	-	-	1	-	1	1	-	3
<i>Comunità montana</i>	-	-	-	-	-	-	-	-	1	1
<i>Altro</i>	5	4	7	1	1	1	-	2	-	21
Altra forma giuridica	3	-	4	4	4	-	1	-	1	17
<i>Consorzio</i>	-	-	-	-	-	-	-	-	-	-
<i>Altro tipo forma giuridica</i>	3	-	4	4	4	-	1	-	1	17
TOTALE	6.960	3.584	3.468	1.347	575	157	93	46	34	16.264
SUPERFICIE TOTALE										
Azienda individuale	3.246,22	5.028,70	10.577,23	8.858,34	7.219,32	3.373,01	3.040,67	2.028,61	2.626,84	45.998,94
Comunanza o affittanza collettiva	0,07	8,60	25,04	11,23	11,00	-	-	88,31	-	144,25
Società di persone e di capitali	7,31	36,75	178,34	380,95	411,70	364,76	342,69	764,42	6.593,56	9.080,48
<i>Semplice</i>	2,36	26,52	120,29	266,89	296,59	268,33	157,89	413,60	570,76	2.123,23
<i>In nome collettivo</i>	0,80	-	12,46	20,25	22,92	-	-	-	528,94	585,37
<i>A responsabilità limitata</i>	2,33	4,45	19,76	40,45	45,79	96,43	41,32	152,68	3.223,38	3.626,59
<i>In accomandita semplice</i>	1,82	2,46	11,38	46,64	28,81	-	38,75	55,14	610,71	795,71
<i>In accomandita per azioni</i>	-	-	-	-	-	-	-	-	-	-
<i>Per azioni</i>	-	-	14,45	6,72	17,59	-	104,73	143,00	1.659,77	1.946,26
<i>Altro tipo</i>	-	3,32	-	-	-	-	-	-	-	3,32
Società cooperativa	-	2,42	9,36	20,68	13,05	57,35	-	54,19	-	157,05
Associazione di produttori	-	-	-	-	-	-	-	-	-	-
Ente pubblico	1,56	6,85	23,74	18,40	34,14	26,61	36,30	221,28	9.710,64	10.079,52
<i>Stato</i>	-	1,86	-	9,75	-	-	-	-	1.553,00	1.564,61
<i>Regione</i>	-	-	-	-	-	-	-	-	-	-
<i>Provincia</i>	-	-	-	-	-	-	-	-	-	-
<i>Comune</i>	-	-	-	-	17,94	-	36,30	56,44	-	110,68
<i>Comunità montana</i>	-	-	-	-	-	-	-	-	8.157,64	8.157,64
<i>Altro</i>	1,56	4,99	23,74	8,65	16,20	26,61	-	164,84	-	246,59
Altra forma giuridica	0,69	-	9,42	28,38	49,23	-	39,23	-	130,35	257,30
<i>Consorzio</i>	-	-	-	-	-	-	-	-	-	-
<i>Altro tipo forma giuridica</i>	0,69	-	9,42	28,38	49,23	-	39,23	-	130,35	257,30
TOTALE	3.255,85	5.083,32	10.823,13	9.317,98	7.738,44	3.821,73	3.458,89	3.156,81	19.061,39	65.717,54

Tavola 2.1 segue - Aziende, relativa superficie totale e numero di giornate di lavoro effettuate nell'azienda per classe di superficie totale e forma giuridica (superficie in ettari)

FORME GIURIDICHE	CLASSI DI SUPERFICIE TOTALE									Totale
	Meno di 1	1 -- 2	2 -- 5	5 -- 10	10 -- 20	20 - 30	30 -- 50	50 -- 100	100 ed oltre	
	GIORNATE DI LAVORO AZIENDALE									
Azienda individuale	460.889	433.423	464.480	231.694	136.998	33.121	43.924	15.516	34.036	1.854.081
Comunanza o affittanza collettiva	50	1.183	810	455	38	-	-	4.230	-	6.766
Società di persone e di capitali	3.392	9.914	31.920	45.860	25.445	30.444	8.427	48.948	25.555	229.905
<i>Semplice</i>	1.970	9.531	26.915	39.505	23.693	29.471	4.953	44.800	5.646	186.484
<i>In nome collettivo</i>	503	-	815	116	540	-	-	-	1.635	3.609
<i>A responsabilità limitata</i>	881	7	3.503	436	431	973	600	873	8.522	16.226
<i>In accomandita semplice</i>	38	356	580	5.783	776	-	110	550	2.050	10.243
<i>In accomandita per azioni</i>	-	-	-	-	-	-	-	-	-	-
<i>Per azioni</i>	-	-	107	20	5	-	2.764	2.725	7.702	13.323
<i>Altro tipo</i>	-	20	-	-	-	-	-	-	-	20
Società cooperativa	-	2	1.699	32	54	2.470	-	800	-	5.057
Associazione di produttori	-	-	-	-	-	-	-	-	-	-
Ente pubblico	235	1.659	178	2.719	23	11	10	271	19.666	24.772
<i>Stato</i>	-	1.645	-	2.469	-	-	-	-	7.022	11.136
<i>Regione</i>	-	-	-	-	-	-	-	-	-	-
<i>Provincia</i>	-	-	-	-	-	-	-	-	-	-
<i>Comune</i>	-	-	-	-	11	-	10	10	-	31
<i>Comunità montana</i>	-	-	-	-	-	-	-	-	12.644	12.644
<i>Altro</i>	235	14	178	250	12	11	-	261	-	961
Altra forma giuridica	3	-	244	124	1.495	-	300	-	92	2.258
<i>Consorzio</i>	-	-	-	-	-	-	-	-	-	-
<i>Altro tipo forma giuridica</i>	3	-	244	124	1.495	-	300	-	92	2.258
TOTALE	464.569	446.181	499.331	280.884	164.053	66.046	52.661	69.765	79.349	2.122.839

Tavola 2.2 - Aziende, relativa superficie totale e numero di giornate di lavoro effettuate nell'azienda per classe di superficie totale e forma di conduzione (superficie in ettari)

FORME DI CONDUZIONE	CLASSI DI SUPERFICIE TOTALE									Totale
	Meno di 1	1 -- 2	2-- 5	5 -- 10	10 -- 20	20 -- 30	30 -- 50	50 -- 100	100 ed oltre	
AZIENDE										
Conduzione diretta del coltivatore	6.745	3.471	3.375	1.305	534	137	80	32	14	15.693
Con solo manodopera familiare	6.573	3.308	3.133	1.156	469	116	61	23	6	14.845
Con manodopera familiare prevalente	119	117	168	84	35	12	8	4	3	550
Con manodopera extrafamiliare prevalente	53	46	74	65	30	9	11	5	5	298
Conduzione con salariati	211	107	83	37	37	20	12	14	20	541
Conduzione a colonia parziaria appoderata	1	6	8	3	1	-	1	-	-	20
Altra forma di conduzione	3	-	2	2	3	-	-	-	-	10
TOTALE	6.960	3.584	3.468	1.347	575	157	93	46	34	16.264
SUPERFICIE TOTALE										
Conduzione diretta del coltivatore	3.154,59	4.928,49	10.528,30	9.022,94	7.183,26	3.335,63	2.985,27	2.182,28	2.497,67	45.818,43
Con solo manodopera familiare	3.066,26	4.693,15	9.746,27	7.955,29	6.301,11	2.841,54	2.241,97	1.536,65	932,00	39.314,24
Con manodopera familiare prevalente	62,66	170,90	525,28	579,13	476,36	277,78	317,41	247,86	446,89	3.104,27
Con manodopera extrafamiliare prevalente	25,67	64,44	256,75	488,52	405,79	216,31	425,89	397,77	1.118,78	3.399,92
Conduzione con salariati	100,07	145,44	264,50	264,12	507,38	486,10	441,02	974,53	16.563,72	19.746,88
Conduzione a colonia parziaria appoderata	0,80	9,39	25,13	17,82	10,59	-	32,60	-	-	96,33
Altra forma di conduzione	0,39	-	5,20	13,10	37,21	-	-	-	-	55,90
TOTALE	3.255,85	5.083,32	10.823,13	9.317,98	7.738,44	3.821,73	3.458,89	3.156,81	19.061,39	65.717,54
GIORNATE DI LAVORO AZIENDALE										
Conduzione diretta del coltivatore	457.530	438.474	474.877	258.050	131.059	39.134	33.617	38.740	33.972	1.905.453
Con solo manodopera familiare	443.071	393.169	383.515	159.880	72.586	20.041	13.864	5.702	2.393	1.494.221
Con manodopera familiare prevalente	9.944	38.120	70.644	52.434	20.462	7.646	6.163	891	1.925	208.229
Con manodopera extrafamiliare prevalente	4.515	7.185	20.718	45.736	38.011	11.447	13.590	32.147	29.654	203.003
Conduzione con salariati	6.835	6.597	21.681	22.022	30.819	26.912	18.889	31.025	45.377	210.157
Conduzione a colonia parziaria appoderata	2	1.110	2.753	800	690	-	155	-	-	5.510
Altra forma di conduzione	202	-	20	12	1.485	-	-	-	-	1.719
TOTALE	464.569	446.181	499.331	280.884	164.053	66.046	52.661	69.765	79.349	2.122.839

Tavola 2.3 - Aziende, relativa superficie agricola utilizzata (SAU) e numero di giornate di lavoro effettuate nell'azienda per classe di superficie agricola utilizzata e forma giuridica (superficie in ettari)

FORME GIURIDICHE	CLASSI DI SUPERFICIE AGRICOLA UTILIZZATA									Totale
	Meno di 1	1 -- 2	2 -- 5	5 -- 10	10 -- 20	20--30	30 -- 50	50 -- 100	100 ed oltre	
AZIENDE										
Azienda individuale	9.031	2.667	1.841	428	151	31	26	11	3	14.189
Comunanza o affittanza collettiva	3	5	6	2	-	-	1	-	-	17
Società di persone e di capitali	16	25	60	44	31	8	5	13	7	209
<i>Semplice</i>	7	17	41	30	22	6	3	5	1	132
<i>In nome collettivo</i>	2	-	5	3	-	-	-	1	1	12
<i>A responsabilità limitata</i>	4	4	5	4	5	2	-	5	3	32
<i>In accomandita semplice</i>	3	2	5	5	3	-	-	2	-	20
<i>In accomandita per azioni</i>	-	-	-	-	-	-	-	-	-	-
<i>Per azioni</i>	-	-	4	2	1	-	2	-	2	11
<i>Altro tipo</i>	-	2	-	-	-	-	-	-	-	2
Società cooperativa	2	1	2	4	1	1	1	-	-	12
Associazione di produttori	-	-	-	-	-	-	-	-	-	-
Ente pubblico	11	3	1	3	2	2	-	-	1	23
<i>Stato</i>	-	1	-	1	-	-	-	-	-	2
<i>Regione</i>	-	-	-	-	-	-	-	-	-	-
<i>Provincia</i>	-	-	-	-	-	-	-	-	-	-
<i>Comune</i>	1	-	-	-	1	1	-	-	-	3
<i>Comunità montana</i>	-	-	-	-	-	-	-	-	1	1
<i>Altro</i>	10	2	1	2	1	1	-	-	-	17
Altra forma giuridica	3	1	6	-	1	-	-	1	-	12
<i>Consorzio</i>	-	-	-	-	-	-	-	-	-	-
<i>Altro tipo forma giuridica</i>	3	1	6	-	1	-	-	1	-	12
TOTALE	9.066	2.702	1.916	481	186	42	33	25	11	14.462
SUPERFICIE AGRICOLA UTILIZZATA										
Azienda individuale	3.434,76	3.662,77	5.467,53	2.821,25	1.973,50	738,75	950,18	783,90	509,85	20.342,49
Comunanza o affittanza collettiva	1,47	8,25	21,18	13,80	-	-	37,23	-	-	81,93
Società di persone e di capitali	8,38	35,20	196,39	313,05	440,20	185,00	188,97	916,64	1.816,14	4.099,97
<i>Semplice</i>	5,21	24,03	135,56	212,43	309,46	138,38	124,23	336,97	177,69	1.463,96
<i>In nome collettivo</i>	0,33	-	18,12	23,76	-	-	-	52,00	224,00	318,21
<i>A responsabilità limitata</i>	0,99	5,87	18,58	26,48	70,83	46,62	-	371,47	1.014,29	1.555,13
<i>In accomandita semplice</i>	1,85	2,10	13,74	35,07	45,91	-	-	156,20	-	254,87
<i>In accomandita per azioni</i>	-	-	-	-	-	-	-	-	-	-
<i>Per azioni</i>	-	-	10,39	15,31	14,00	-	64,74	-	400,16	504,60
<i>Altro tipo</i>	-	3,20	-	-	-	-	-	-	-	3,20
Società cooperativa	0,43	1,39	5,58	27,03	11,38	27,75	40,27	-	-	113,83
Associazione di produttori	-	-	-	-	-	-	-	-	-	-
Ente pubblico	3,42	4,57	2,15	25,85	34,52	46,40	-	-	506,34	623,25
<i>Stato</i>	-	1,70	-	8,87	-	-	-	-	-	10,57
<i>Regione</i>	-	-	-	-	-	-	-	-	-	-
<i>Provincia</i>	-	-	-	-	-	-	-	-	-	-
<i>Comune</i>	0,26	-	-	-	18,59	20,65	-	-	-	39,50
<i>Comunità montana</i>	-	-	-	-	-	-	-	-	506,34	506,34
<i>Altro</i>	3,16	2,87	2,15	16,98	15,93	25,75	-	-	-	66,84
Altra forma giuridica	0,83	1,16	20,28	-	19,57	-	-	59,02	-	100,86
<i>Consorzio</i>	-	-	-	-	-	-	-	-	-	-
<i>Altro tipo forma giuridica</i>	0,83	1,16	20,28	-	19,57	-	-	59,02	-	100,86
TOTALE	3.449,29	3.713,34	5.713,11	3.200,98	2.479,17	997,90	1.216,65	1.759,56	2.832,33	25.362,33

Tavola 2.3 segue - Aziende, relativa superficie agricola utilizzata (SAU) e numero di giornate di lavoro effettuate nell'azienda per classe di superficie agricola utilizzata e forma giuridica (superficie in ettari)

FORME GIURIDICHE	CLASSI DI SUPERFICIE AGRICOLA UTILIZZATA									Totale
	Meno di 1	1 -- 2	2 -- 5	5 -- 10	10 -- 20	20--30	30 -- 50	50 -- 100	100 ed oltre	
	GIORNATE DI LAVORO AZIENDALE									
Azienda individuale	662.687	426.099	414.052	155.783	87.813	19.336	25.540	37.992	2.580	1.831.882
Comunanza o affittanza collettiva	190	1.163	1.090	93	-	-	4.230	-	-	6.766
Società di persone e di capitali	3.349	9.326	38.807	41.227	33.357	20.893	7.070	54.112	17.023	225.164
<i>Semplice</i>	2.418	8.926	33.284	33.967	31.433	20.213	4.350	44.750	5.646	184.987
<i>In nome collettivo</i>	11	-	930	541	-	-	-	15	1.620	3.117
<i>A responsabilità limitata</i>	882	24	3.904	635	733	680	-	7.297	2.055	16.210
<i>In accomandita semplice</i>	38	356	583	6.020	1.186	-	-	2.050	-	10.233
<i>In accomandita per azioni</i>	-	-	-	-	-	-	-	-	-	-
<i>Per azioni</i>	-	-	106	64	5	-	2.720	-	7.702	10.597
<i>Altro tipo</i>	-	20	-	-	-	-	-	-	-	20
Società cooperativa	2	1	1.698	86	940	1.530	800	-	-	5.057
Associazione di produttori	-	-	-	-	-	-	-	-	-	-
Ente pubblico	312	1.755	5	2.730	71	210	-	-	12.644	17.727
<i>Stato</i>	-	1.645	-	2.469	-	-	-	-	-	4.114
<i>Regione</i>	-	-	-	-	-	-	-	-	-	-
<i>Provincia</i>	-	-	-	-	-	-	-	-	-	-
<i>Comune</i>	11	-	-	-	10	10	-	-	-	31
<i>Comunità montana</i>	-	-	-	-	-	-	-	-	12.644	12.644
<i>Altro</i>	301	110	5	261	61	200	-	-	-	938
Altra forma giuridica	470	220	1.157	-	300	-	-	92	-	2.239
<i>Consorzio</i>	-	-	-	-	-	-	-	-	-	-
<i>Altro tipo forma giuridica</i>	470	220	1.157	-	300	-	-	92	-	2.239
TOTALE	667.010	438.564	456.809	199.919	122.481	41.969	37.640	92.196	32.247	2.088.835

Tavola 2.4 - Aziende, relativa superficie agricola utilizzata (SAU) e numero di giornate di lavoro effettuate nell'azienda per classe di superficie agricola utilizzata e forma di conduzione (*superficie in ettari*)

FORME DI CONDUZIONE	CLASSI DI SUPERFICIE AGRICOLA UTILIZZATA									Totale
	Meno di 1	1 -- 2	2 -- 5	5 -- 10	10 -- 20	20 -- 30	30 -- 50	50 -- 100	100 ed oltre	
AZIENDE										
Conduzione diretta del coltivatore	8.813	2.607	1.831	443	148	31	26	14	3	13.916
Con solo manodopera familiare	8.556	2.429	1.610	339	103	24	14	7	-	13.082
Con manodopera familiare prevalente	178	125	150	61	18	2	8	-	2	544
Con manodopera extrafamiliare prevalente	79	53	71	43	27	5	4	7	1	290
Conduzione con salariati	247	88	73	37	37	11	7	11	8	519
Conduzione a colonia parziaria appoderata	2	7	8	1	1	-	-	-	-	19
Altra forma di conduzione	4	-	4	-	-	-	-	-	-	8
TOTALE	9.066	2.702	1.916	481	186	42	33	25	11	14.462
SUPERFICIE AGRICOLA UTILIZZATA										
Conduzione diretta del coltivatore	3.338,27	3.583,35	5.440,73	2.936,34	1.956,60	729,89	982,48	1.000,71	509,85	20.478,22
Con solo manodopera familiare	3.221,06	3.333,84	4.747,06	2.194,58	1.339,13	562,43	525,12	492,82	-	16.416,04
Con manodopera familiare prevalente	83,71	176,55	470,89	426,47	243,73	44,42	300,88	-	237,44	1.984,09
Con manodopera extrafamiliare prevalente	33,50	72,96	222,78	315,29	373,74	123,04	156,48	507,89	272,41	2.078,09
Conduzione con salariati	108,37	119,66	230,84	258,53	512,00	268,01	234,17	758,85	2.322,48	4.812,91
Conduzione a colonia parziaria appoderata	1,38	10,33	28,36	6,11	10,57	-	-	-	-	56,75
Altra forma di conduzione	1,27	-	13,18	-	-	-	-	-	-	14,45
TOTALE	3.449,29	3.713,34	5.713,11	3.200,98	2.479,17	997,90	1.216,65	1.759,56	2.832,33	25.362,33
GIORNATE DI LAVORO AZIENDALE										
Conduzione diretta del coltivatore	658.201	430.030	427.552	177.951	87.722	13.278	26.443	58.199	2.580	1.881.956
Con solo manodopera familiare	632.838	378.079	325.044	92.802	31.844	5.010	5.653	1.883	-	1.473.153
Con manodopera familiare prevalente	17.303	43.357	80.620	40.789	16.564	1.270	4.520	-	1.810	206.233
Con manodopera extrafamiliare prevalente	8.060	8.594	21.888	44.360	39.314	6.998	16.270	56.316	770	202.570
Conduzione con salariati	7.770	6.987	25.464	21.813	34.069	28.691	11.197	33.997	29.667	199.655
Conduzione a colonia parziaria appoderata	360	1.547	2.756	155	690	-	-	-	-	5.508
Altra forma di conduzione	679	-	1.037	-	-	-	-	-	-	1.716
TOTALE	667.010	438.564	456.809	199.919	122.481	41.969	37.640	92.196	32.247	2.088.833

Tavola 2.5 - Aziende e relativa superficie totale per classe di superficie totale, forma di conduzione, titolo di possesso dei terreni e zona altimetrica (superficie in ettari) - TOTALE

FORME DI CONDUZIONE TITOLI DI POSSESSO DEI TERRENI	CLASSI DI SUPERFICIE TOTALE								Totale
	Meno di 1	1 – 2	2 -- 5	5 -- 10	10 -- 20	20 -- 50	50 -- 100	100 ed oltre	
AZIENDE									
Solo in proprietà	6.128	2.973	2.784	1.013	404	153	18	4	13.477
Solo in affitto	123	95	86	26	10	-	-	-	340
Solo in uso gratuito	101	39	38	18	5	2	-	-	203
Parte in proprietà e parte in affitto	54	78	107	36	19	10	3	2	309
Parte in proprietà e parte in uso gratuito	162	113	110	58	27	7	2	-	479
Parte in affitto e parte in uso gratuito	3	7	1	3	3	1	-	-	18
Parte in proprietà, parte in affitto e parte in uso gratuito	2	3	7	2	1	4	-	-	19
Con solo manodopera familiare	6.573	3.308	3.133	1.156	469	177	23	6	14.845
Solo in proprietà	110	88	117	60	23	16	4	1	419
Solo in affitto	2	5	9	8	-	2	-	-	26
Solo in uso gratuito	1	2	3	-	-	1	-	-	7
Parte in proprietà e parte in affitto	4	12	30	11	10	1	-	2	70
Parte in proprietà e parte in uso gratuito	2	8	6	2	2	-	-	-	20
Parte in affitto e parte in uso gratuito	-	2	2	1	-	-	-	-	5
Parte in proprietà, parte in affitto e parte in uso gratuito	-	-	1	2	-	-	-	-	3
Con manodopera familiare prevalente	119	117	168	84	35	20	4	3	550
Solo in proprietà	46	45	63	50	20	18	-	4	246
Solo in affitto	3	-	2	2	-	1	1	1	10
Solo in uso gratuito	1	-	-	-	-	-	-	-	1
Parte in proprietà e parte in affitto	1	1	8	10	8	1	4	-	33
Parte in proprietà e parte in uso gratuito	2	-	1	2	2	-	-	-	7
Parte in proprietà, parte in affitto e parte in uso gratuito	-	-	-	1	-	-	-	-	1
Con manodopera extrafamiliare prevalente	53	46	74	65	30	20	5	5	298
Solo in proprietà	200	99	75	25	26	25	9	15	474
Solo in affitto	5	3	2	5	3	3	3	4	28
Solo in uso gratuito	3	3	4	3	1	-	1	-	15
Parte in proprietà e parte in affitto	1	2	2	3	5	4	1	-	18
Parte in proprietà e parte in uso gratuito	2	-	-	1	1	-	-	-	4
Parte in affitto e parte in uso gratuito	-	-	-	-	-	-	-	1	1
Parte in proprietà, parte in affitto e parte in uso gratuito	-	-	-	-	1	-	-	-	1
Conduzione con salariati	211	107	83	37	37	32	14	20	541
Solo in proprietà	1	3	4	2	1	1	-	-	12
Solo in affitto	-	1	2	-	-	-	-	-	3
Solo in uso gratuito	-	1	2	1	-	-	-	-	4
Parte in proprietà e parte in uso gratuito	-	1	-	-	-	-	-	-	1
Conduzione a colonia parziaria appoderata	1	6	8	3	1	1	-	-	20
Solo in proprietà	3	-	1	1	1	-	-	-	6
Solo in affitto	-	-	1	-	1	-	-	-	2
Solo in uso gratuito	-	-	-	1	1	-	-	-	2
Altra forma di conduzione	3	-	2	2	3	-	-	-	10
Solo in proprietà	6.488	3.208	3.044	1.151	475	213	31	24	14.634
Solo in affitto	133	104	102	41	14	6	4	5	409
Solo in uso gratuito	106	45	47	23	7	3	1	-	232
Parte in proprietà e parte in affitto	60	93	147	60	42	16	8	4	430
Parte in proprietà e parte in uso gratuito	168	122	117	63	32	7	2	-	511
Parte in affitto e parte in uso gratuito	3	9	3	4	3	1	-	1	24
Parte in proprietà, parte in affitto e parte in uso gratuito	2	3	8	5	2	4	-	-	24
TOTALE	6.960	3.584	3.468	1.347	575	250	46	34	16.264

Tavola 2.5 segue - Aziende e relativa superficie totale per classe di superficie totale, forma di conduzione, titolo di possesso dei terreni e zona altimetrica (superficie in ettari) - MONTAGNA

FORME DI CONDUZIONE TITOLI DI POSSESSO DEI TERRENI	CLASSI DI SUPERFICIE TOTALE								Totale
	Meno di 1	1 -- 2	2 -- 5	5 -- 10	10 -- 20	20 -- 50	50 -- 100	100 ed oltre	
AZIENDE									
Solo in proprietà	2.630	1.453	1.493	626	276	108	13	3	6.602
Solo in affitto	44	31	27	7	4	-	-	-	113
Solo in uso gratuito	23	8	6	7	1	2	-	-	47
Parte in proprietà e parte in affitto	21	30	42	4	7	4	3	1	112
Parte in proprietà e parte in uso gratuito	28	27	36	15	12	3	1	-	122
Parte in affitto e parte in uso gratuito	1	1	1	-	-	-	-	-	3
Parte in proprietà, parte in affitto e parte in uso gratuito	-	-	2	-	-	1	-	-	3
Con solo manodopera familiare	2.747	1.550	1.607	659	300	118	17	4	7.002
Solo in proprietà	44	34	54	33	7	5	2	1	180
Solo in affitto	1	4	4	4	-	-	-	-	13
Solo in uso gratuito	-	-	3	-	-	-	-	-	3
Parte in proprietà e parte in affitto	-	2	21	7	9	-	-	1	40
Parte in proprietà e parte in uso gratuito	-	1	1	-	-	-	-	-	2
Parte in affitto e parte in uso gratuito	-	-	1	-	-	-	-	-	1
Parte in proprietà, parte in affitto e parte in uso gratuito	-	-	-	1	-	-	-	-	1
Con manodopera familiare prevalente	45	41	84	45	16	5	2	2	240
Solo in proprietà	23	10	27	32	11	8	-	2	113
Solo in affitto	1	-	-	1	-	1	1	1	5
Solo in uso gratuito	-	-	-	-	-	-	-	-	-
Parte in proprietà e parte in affitto	1	-	6	8	6	1	4	-	26
Parte in proprietà e parte in uso gratuito	1	-	-	-	2	-	-	-	3
Parte in proprietà, parte in affitto e parte in uso gratuito	-	-	-	1	-	-	-	-	1
Con manodopera extrafamiliare prevalente	26	10	33	42	19	10	5	3	148
Solo in proprietà	4	6	18	6	8	12	5	9	68
Solo in affitto	-	-	1	4	-	2	-	3	10
Solo in uso gratuito	-	1	1	-	1	-	-	-	3
Parte in proprietà e parte in affitto	1	1	1	3	5	2	1	-	14
Parte in proprietà e parte in uso gratuito	-	-	-	1	1	-	-	-	2
Parte in affitto e parte in uso gratuito	-	-	-	-	-	-	-	1	1
Parte in proprietà, parte in affitto e parte in uso gratuito	-	-	-	-	1	-	-	-	1
Conduzione con salariati	5	8	21	14	16	16	6	13	99
Solo in proprietà	1	2	1	-	-	-	-	-	4
Solo in affitto	-	-	-	-	-	-	-	-	-
Solo in uso gratuito	-	-	-	-	-	-	-	-	-
Parte in proprietà e parte in uso gratuito	-	-	-	-	-	-	-	-	-
Conduzione a colonia parziaria appoderata	1	2	1	-	-	-	-	-	4
Solo in proprietà	3	-	1	1	1	-	-	-	6
Solo in affitto	-	-	1	-	1	-	-	-	2
Solo in uso gratuito	-	-	-	-	1	-	-	-	1
Altra forma di conduzione	3	-	2	1	3	-	-	-	9
Solo in proprietà	2.705	1.505	1.594	698	303	133	20	15	6.973
Solo in affitto	46	35	33	16	5	3	1	4	143
Solo in uso gratuito	23	9	10	7	3	2	-	-	54
Parte in proprietà e parte in affitto	23	33	70	22	27	7	8	2	192
Parte in proprietà e parte in uso gratuito	29	28	37	16	15	3	1	-	129
Parte in affitto e parte in uso gratuito	1	1	2	-	-	-	-	1	5
Parte in proprietà, parte in affitto e parte in uso gratuito	-	-	2	2	1	1	-	-	6
TOTALE	2.827	1.611	1.748	761	354	149	30	22	7.502

Tavola 2.5 segue - Aziende e relativa superficie totale per classe di superficie totale, forma di conduzione, titolo di possesso dei terreni e zona altimetrica (superficie in ettari) - COLLINA

FORME DI CONDUZIONE TITOLI DI POSSESSO DEI TERRENI	CLASSI DI SUPERFICIE TOTALE								Totale
	Meno di 1	1 -- 2	2 -- 5	5 -- 10	10 -- 20	20 -- 50	50 -- 100	100 ed oltre	
AZIENDE									
Solo in proprietà	3.498	1.520	1.291	387	128	45	5	1	6.875
Solo in affitto	79	64	59	19	6	-	-	-	227
Solo in uso gratuito	78	31	32	11	4	-	-	-	156
Parte in proprietà e parte in affitto	33	48	65	32	12	6	-	1	197
Parte in proprietà e parte in uso gratuito	134	86	74	43	15	4	1	-	357
Parte in affitto e parte in uso gratuito	2	6	-	3	3	1	-	-	15
Parte in proprietà, parte in affitto e parte in uso gratuito	2	3	5	2	1	3	-	-	16
Con solo manodopera familiare	3.826	1.758	1.526	497	169	59	6	2	7.843
Solo in proprietà	66	54	63	27	16	11	2	-	239
Solo in affitto	1	1	5	4	-	2	-	-	13
Solo in uso gratuito	1	2	-	-	-	1	-	-	4
Parte in proprietà e parte in affitto	4	10	9	4	1	1	-	1	30
Parte in proprietà e parte in uso gratuito	2	7	5	2	2	-	-	-	18
Parte in affitto e parte in uso gratuito	-	2	1	1	-	-	-	-	4
Parte in proprietà, parte in affitto e parte in uso gratuito	-	-	1	1	-	-	-	-	2
Con manodopera familiare prevalente	74	76	84	39	19	15	2	1	310
Solo in proprietà	23	35	36	18	9	10	-	2	133
Solo in affitto	2	-	2	1	-	-	-	-	5
Solo in uso gratuito	1	-	-	-	-	-	-	-	1
Parte in proprietà e parte in affitto	-	1	2	2	2	-	-	-	7
Parte in proprietà e parte in uso gratuito	1	-	1	2	-	-	-	-	4
Parte in proprietà, parte in affitto e parte in uso gratuito	-	-	-	-	-	-	-	-	-
Con manodopera extrafamiliare prevalente	27	36	41	23	11	10	-	2	150
Solo in proprietà	196	93	57	19	18	13	4	6	406
Solo in affitto	5	3	1	1	3	1	3	1	18
Solo in uso gratuito	3	2	3	3	-	-	1	-	12
Parte in proprietà e parte in affitto	-	1	1	-	-	2	-	-	4
Parte in proprietà e parte in uso gratuito	2	-	-	-	-	-	-	-	2
Parte in affitto e parte in uso gratuito	-	-	-	-	-	-	-	-	-
Parte in proprietà, parte in affitto e parte in uso gratuito	-	-	-	-	-	-	-	-	-
Conduzione con salariati	206	99	62	23	21	16	8	7	442
Solo in proprietà	-	1	3	2	1	1	-	-	8
Solo in affitto	-	1	2	-	-	-	-	-	3
Solo in uso gratuito	-	1	2	1	-	-	-	-	4
Parte in proprietà e parte in uso gratuito	-	1	-	-	-	-	-	-	1
Conduzione a colonia parziaria appoderata	-	4	7	3	1	1	-	-	16
Solo in proprietà	-	-	-	-	-	-	-	-	-
Solo in affitto	-	-	-	-	-	-	-	-	-
Solo in uso gratuito	-	-	-	1	-	-	-	-	1
Altra forma di conduzione	-	-	-	1	-	-	-	-	1
Solo in proprietà	3.783	1.703	1.450	453	172	80	11	9	7.661
Solo in affitto	87	69	69	25	9	3	3	1	266
Solo in uso gratuito	83	36	37	16	4	1	1	-	178
Parte in proprietà e parte in affitto	37	60	77	38	15	9	-	2	238
Parte in proprietà e parte in uso gratuito	139	94	80	47	17	4	1	-	382
Parte in affitto e parte in uso gratuito	2	8	1	4	3	1	-	-	19
Parte in proprietà, parte in affitto e parte in uso gratuito	2	3	6	3	1	3	-	-	18
TOTALE	4.133	1.973	1.720	586	221	101	16	12	8.762

Tavola 2.5 segue - Aziende e relativa superficie totale per classe di superficie totale, forma di conduzione, titolo di possesso dei terreni e zona altimetrica (superficie in ettari) - TOTALE

FORME DI CONDUZIONE TITOLI DI POSSESSO DEI TERRENI	CLASSI D SUPERFICIE TOTALE								Totale
	Meno di 1	1 – 2	2 -- 5	5 – 10	10 -- 20	20 -- 50	50 -- 100	100 ed oltre	
SUPERFICIE TOTALE									
Solo in proprietà	2.820,28	4.217,69	8.641,42	6.973,18	5.393,47	4.343,95	1.171,44	583,04	34.144,47
Solo in affitto	72,34	133,50	267,83	179,66	151,31	-	-	-	804,64
Solo in uso gratuito	52,17	54,01	117,86	118,45	59,74	62,10	-	-	464,33
Parte in proprietà e parte in affitto	34,30	112,21	343,23	252,88	271,29	311,42	244,07	348,96	1.918,36
Parte in proprietà e parte in uso gratuito	85,06	160,19	349,01	395,19	367,48	197,19	121,14	-	1.675,26
Parte in affitto e parte in uso gratuito	1,31	10,85	2,14	22,67	43,83	34,00	-	-	114,80
Parte in proprietà, parte in affitto e parte in uso gratuito	0,80	4,70	24,78	13,26	13,99	134,85	-	-	192,38
Con solo manodopera familiare	3.066,26	4.693,15	9.746,27	7.955,29	6.301,11	5.083,51	1.536,65	932,00	39.314,24
Solo in proprietà	56,40	129,08	365,71	407,68	319,47	458,52	247,86	158,55	2.143,27
Solo in affitto	1,27	6,67	25,59	57,34	-	83,07	-	-	173,94
Solo in uso gratuito	0,80	2,61	11,97	-	-	29,92	-	-	45,30
Parte in proprietà e parte in affitto	2,87	18,02	95,40	77,59	128,07	23,68	-	288,34	633,97
Parte in proprietà e parte in uso gratuito	1,32	10,77	16,32	15,86	28,82	-	-	-	73,09
Parte in affitto e parte in uso gratuito	-	3,75	7,09	7,87	-	-	-	-	18,71
Parte in proprietà, parte in affitto e parte in uso gratuito	-	-	3,20	12,79	-	-	-	-	15,99
Con manodopera familiare prevalente	62,66	170,90	525,28	579,13	476,36	595,19	247,86	446,89	3.104,27
Solo in proprietà	21,03	62,94	215,57	368,80	272,87	558,98	-	608,78	2.108,97
Solo in affitto	2,11	-	4,16	15,80	-	47,22	88,31	510,00	667,60
Solo in uso gratuito	0,27	-	-	-	-	-	-	-	0,27
Parte in proprietà e parte in affitto	0,64	1,50	33,00	79,10	109,98	36,00	309,46	-	569,68
Parte in proprietà e parte in uso gratuito	1,62	-	4,02	14,84	22,94	-	-	-	43,42
Parte in proprietà, parte in affitto e parte in uso gratuito	-	-	-	9,98	-	-	-	-	9,98
Con manodopera extrafamiliare prevalente	25,67	64,44	256,75	488,52	405,79	642,20	397,77	1.118,78	3.399,92
Solo in proprietà	93,66	135,35	239,36	174,90	363,39	694,82	610,88	5.967,92	8.280,28
Solo in affitto	3,33	3,65	7,94	40,75	34,36	95,24	214,72	2.438,16	2.838,15
Solo in uso gratuito	1,52	4,21	12,60	23,57	13,05	-	81,81	-	136,76
Parte in proprietà e parte in affitto	0,52	2,23	4,60	17,42	73,88	137,06	67,12	-	302,83
Parte in proprietà e parte in uso gratuito	1,04	-	-	7,48	11,68	-	-	-	20,20
Parte in affitto e parte in uso gratuito	-	-	-	-	-	-	-	8.157,64	8.157,64
Parte in proprietà, parte in affitto e parte in uso gratuito	-	-	-	-	11,02	-	-	-	11,02
Conduzione con salariati	100,07	145,44	264,50	264,12	507,38	927,12	974,53	16.563,72	19.746,88
Solo in proprietà	0,80	5,04	13,61	12,32	10,59	32,60	-	-	74,96
Solo in affitto	-	1,30	4,90	-	-	-	-	-	6,20
Solo in uso gratuito	-	1,45	6,62	5,50	-	-	-	-	13,57
Parte in proprietà e parte in uso gratuito	-	1,60	-	-	-	-	-	-	1,60
Conduzione a colonia parziaria appoderata	0,80	9,39	25,13	17,82	10,59	32,60	-	-	96,33
Solo in proprietà	0,39	-	2,80	7,10	11,93	-	-	-	22,22
Solo in affitto	-	-	2,40	-	13,06	-	-	-	15,46
Solo in uso gratuito	-	-	-	6,00	12,22	-	-	-	18,22
Altra forma di conduzione	0,39	-	5,20	13,10	37,21	-	-	-	55,90
Solo in proprietà	2.992,56	4.550,10	9.478,47	7.943,98	6.371,72	6.088,87	2.030,18	7.318,29	46.774,17
Solo in affitto	79,05	145,12	312,82	293,55	198,73	225,53	303,03	2.948,16	4.505,99
Solo in uso gratuito	54,76	62,28	149,05	153,52	85,01	92,02	81,81	-	678,45
Parte in proprietà e parte in affitto	38,33	133,96	476,23	426,99	583,22	508,16	620,65	637,30	3.424,84
Parte in proprietà e parte in uso gratuito	89,04	172,56	369,35	433,37	430,92	197,19	121,14	-	1.813,57
Parte in affitto e parte in uso gratuito	1,31	14,60	9,23	30,54	43,83	34,00	-	8.157,64	8.291,15
Parte in proprietà, parte in affitto e parte in uso gratuito	0,80	4,70	27,98	36,03	25,01	134,85	-	-	229,37
TOTALE	3.255,85	5.083,32	10.823,13	9.317,98	7.738,44	7.280,62	3.156,81	19.061,39	65.717,54

Tavola 2.5 segue - Aziende e relativa superficie totale per classe di superficie totale, forma di conduzione, titolo di possesso dei terreni e zona altimetrica (superficie in ettari) - MONTAGNA

FORME DI CONDUZIONE TITOLI DI POSSESSO DEI TERRENI	CLASSI DI SUPERFICIE TOTALE								Totale
	Meno di 1	1 – 2	2 – 5	5 – 10	10 – 20	20 – 50	50 – 100	100 ed oltre	
SUPERFICIE TOTALE									
Solo in proprietà	1.227,39	2.094,74	4.704,75	4.355,64	3.772,30	3.046,69	859,42	367,20	20.428,13
Solo in affitto	24,05	44,09	79,51	50,81	65,46	-	-	-	263,92
Solo in uso gratuito	12,03	10,54	18,15	45,17	11,07	62,10	-	-	159,06
Parte in proprietà e parte in affitto	12,79	43,83	131,51	28,45	110,24	124,83	244,07	226,16	921,88
Parte in proprietà e parte in uso gratuito	14,51	37,26	109,53	99,00	170,58	101,06	52,25	-	584,19
Parte in affitto e parte in uso gratuito	0,39	1,16	2,14	-	-	-	-	-	3,69
Parte in proprietà, parte in affitto e parte in uso gratuito	-	-	6,82	-	-	39,13	-	-	45,95
Con solo manodopera familiare	1.291,16	2.231,62	5.052,41	4.579,07	4.129,65	3.373,81	1.155,74	593,36	22.406,82
Solo in proprietà	21,55	50,47	173,69	210,92	96,41	135,00	104,16	158,55	950,75
Solo in affitto	0,82	5,63	9,95	26,51	-	-	-	-	42,91
Solo in uso gratuito	-	-	11,97	-	-	-	-	-	11,97
Parte in proprietà e parte in affitto	-	2,82	64,45	48,96	117,52	-	-	117,43	351,18
Parte in proprietà e parte in uso gratuito	-	1,13	2,41	-	-	-	-	-	3,54
Parte in affitto e parte in uso gratuito	-	-	3,87	-	-	-	-	-	3,87
Parte in proprietà, parte in affitto e parte in uso gratuito	-	-	-	6,25	-	-	-	-	6,25
Con manodopera familiare prevalente	22,37	60,05	266,34	292,64	213,93	135,00	104,16	275,98	1.370,47
Solo in proprietà	10,34	14,07	95,55	238,11	158,49	248,60	-	239,66	1.004,82
Solo in affitto	0,41	-	-	6,57	-	47,22	88,31	510,00	652,51
Solo in uso gratuito	-	-	-	-	-	-	-	-	-
Parte in proprietà e parte in affitto	0,64	-	24,07	63,16	82,51	36,00	309,46	-	515,84
Parte in proprietà e parte in uso gratuito	0,95	-	-	-	22,94	-	-	-	23,89
Parte in proprietà, parte in affitto e parte in uso gratuito	-	-	-	9,98	-	-	-	-	9,98
Con manodopera extrafamiliare prevalente	12,34	14,07	119,62	317,82	263,94	331,82	397,77	749,66	2.207,04
Solo in proprietà	1,40	8,18	62,41	44,15	107,59	322,75	333,37	4.553,34	5.433,19
Solo in affitto	-	-	4,79	33,45	-	53,92	-	1.892,88	1.985,04
Solo in uso gratuito	-	1,69	2,51	-	13,05	-	-	-	17,25
Parte in proprietà e parte in affitto	0,52	1,08	2,00	17,42	73,88	64,24	67,12	-	226,26
Parte in proprietà e parte in uso gratuito	-	-	-	7,48	11,68	-	-	-	19,16
Parte in affitto e parte in uso gratuito	-	-	-	-	-	-	-	8.157,64	8.157,64
Parte in proprietà, parte in affitto e parte in uso gratuito	-	-	-	-	11,02	-	-	-	11,02
Conduzione con salariati	1,92	10,95	71,71	102,50	217,22	440,91	400,49	14.603,86	15.849,56
Solo in proprietà	0,80	3,24	3,90	-	-	-	-	-	7,94
Solo in affitto	-	-	-	-	-	-	-	-	-
Solo in uso gratuito	-	-	-	-	-	-	-	-	-
Parte in proprietà e parte in uso gratuito	-	-	-	-	-	-	-	-	-
Conduzione a colonia parziaria appoderata	0,80	3,24	3,90	-	-	-	-	-	7,94
Solo in proprietà	0,39	-	2,80	7,10	11,93	-	-	-	22,22
Solo in affitto	-	-	2,40	-	13,06	-	-	-	15,46
Solo in uso gratuito	-	-	-	-	12,22	-	-	-	12,22
Altra forma di conduzione	0,39	-	5,20	7,10	37,21	-	-	-	49,90
Solo in proprietà	1.261,87	2.170,70	5.043,10	4.855,92	4.146,72	3.753,04	1.296,95	5.318,75	27.847,05
Solo in affitto	25,28	49,72	96,65	117,34	78,52	101,14	88,31	2.402,88	2.959,84
Solo in uso gratuito	12,03	12,23	32,63	45,17	36,34	62,10	-	-	200,50
Parte in proprietà e parte in affitto	13,95	47,73	222,03	157,99	384,15	225,07	620,65	343,59	2.015,16
Parte in proprietà e parte in uso gratuito	15,46	38,39	111,94	106,48	205,20	101,06	52,25	-	630,78
Parte in affitto e parte in uso gratuito	0,39	1,16	6,01	-	-	-	-	8.157,64	8.165,20
Parte in proprietà, parte in affitto e parte in uso gratuito	-	-	6,82	16,23	11,02	39,13	-	-	73,20
TOTALE	1.328,98	2.319,93	5.519,18	5.299,13	4.861,95	4.281,54	2.058,16	16.222,86	41.891,73

Tavola 2.5 segue - Aziende e relativa superficie totale per classe di superficie totale, forma di conduzione, titolo di possesso dei terreni e zona altimetrica (superficie in ettari) - COLLINA

FORME DI CONDUZIONE TITOLI DI POSSESSO DEI TERRENI	CLASSI DI SUPERFICIE TOTALE								
	Meno di 1	1 -- 2	2 -- 5	5 -- 10	10 -- 20	20 -- 50	50 -- 100	100 ed oltre	Totale
SUPERFICIE TOTALE									
Solo in proprietà	1.592,89	2.122,95	3.936,67	2.617,54	1.621,17	1.297,26	312,02	215,84	13.716,34
Solo in affitto	48,29	89,41	188,32	128,85	85,85	-	-	-	540,72
Solo in uso gratuito	40,14	43,47	99,71	73,28	48,67	-	-	-	305,27
Parte in proprietà e parte in affitto	21,51	68,38	211,72	224,43	161,05	186,59	-	122,80	996,48
Parte in proprietà e parte in uso gratuito	70,55	122,93	239,48	296,19	196,90	96,13	68,89	-	1.091,07
Parte in affitto e parte in uso gratuito	0,92	9,69	-	22,67	43,83	34,00	-	-	111,11
Parte in proprietà, parte in affitto e parte in uso gratuito	0,80	4,70	17,96	13,26	13,99	95,72	-	-	146,43
Con solo manodopera familiare	1.775,10	2.461,53	4.693,86	3.376,22	2.171,46	1.709,70	380,91	338,64	16.907,42
Solo in proprietà	34,85	78,61	192,02	196,76	223,06	323,52	143,70	-	1.192,52
Solo in affitto	0,45	1,04	15,64	30,83	-	83,07	-	-	131,03
Solo in uso gratuito	0,80	2,61	-	-	-	29,92	-	-	33,33
Parte in proprietà e parte in affitto	2,87	15,20	30,95	28,63	10,55	23,68	-	170,91	282,79
Parte in proprietà e parte in uso gratuito	1,32	9,64	13,91	15,86	28,82	-	-	-	69,55
Parte in affitto e parte in uso gratuito	-	3,75	3,22	7,87	-	-	-	-	14,84
Parte in proprietà, parte in affitto e parte in uso gratuito	-	-	3,20	6,54	-	-	-	-	9,74
Con manodopera familiare prevalente	40,29	110,85	258,94	286,49	262,43	460,19	143,70	170,91	1.733,80
Solo in proprietà	10,69	48,87	120,02	130,69	114,38	310,38	-	369,12	1.104,15
Solo in affitto	1,70	-	4,16	9,23	-	-	-	-	15,09
Solo in uso gratuito	0,27	-	-	-	-	-	-	-	0,27
Parte in proprietà e parte in affitto	-	1,50	8,93	15,94	27,47	-	-	-	53,84
Parte in proprietà e parte in uso gratuito	0,67	-	4,02	14,84	-	-	-	-	19,53
Parte in proprietà, parte in affitto e parte in uso gratuito	-	-	-	-	-	-	-	-	-
Con manodopera extrafamiliare prevalente	13,33	50,37	137,13	170,70	141,85	310,38	-	369,12	1.192,88
Solo in proprietà	92,26	127,17	176,95	130,75	255,80	372,07	277,51	1.414,58	2.847,09
Solo in affitto	3,33	3,65	3,15	7,30	34,36	41,32	214,72	545,28	853,11
Solo in uso gratuito	1,52	2,52	10,09	23,57	-	-	81,81	-	119,51
Parte in proprietà e parte in affitto	-	1,15	2,60	-	-	72,82	-	-	76,57
Parte in proprietà e parte in uso gratuito	1,04	-	-	-	-	-	-	-	1,04
Parte in affitto e parte in uso gratuito	-	-	-	-	-	-	-	-	-
Parte in proprietà, parte in affitto e parte in uso gratuito	-	-	-	-	-	-	-	-	-
Conduzione con salariati	98,15	134,49	192,79	161,62	290,16	486,21	574,04	1.959,86	3.897,32
Solo in proprietà	-	1,80	9,71	12,32	10,59	32,60	-	-	67,02
Solo in affitto	-	1,30	4,90	-	-	-	-	-	6,20
Solo in uso gratuito	-	1,45	6,62	5,50	-	-	-	-	13,57
Parte in proprietà e parte in uso gratuito	-	1,60	-	-	-	-	-	-	1,60
Conduzione a colonia parziaria appoderata	-	6,15	21,23	17,82	10,59	32,60	-	-	88,39
Solo in proprietà	-	-	-	-	-	-	-	-	-
Solo in affitto	-	-	-	-	-	-	-	-	-
Solo in uso gratuito	-	-	-	6,00	-	-	-	-	6,00
Altra forma di conduzione	-	-	-	6,00	-	-	-	-	6,00
Solo in proprietà	1.730,69	2.379,40	4.435,37	3.088,06	2.225,00	2.335,83	733,23	1.999,54	18.927,12
Solo in affitto	53,77	95,40	216,17	176,21	120,21	124,39	214,72	545,28	1.546,15
Solo in uso gratuito	42,73	50,05	116,42	108,35	48,67	29,92	81,81	-	477,95
Parte in proprietà e parte in affitto	24,38	86,23	254,20	269,00	199,07	283,09	-	293,71	1.409,68
Parte in proprietà e parte in uso gratuito	73,58	134,17	257,41	326,89	225,72	96,13	68,89	-	1.182,79
Parte in affitto e parte in uso gratuito	0,92	13,44	3,22	30,54	43,83	34,00	-	-	125,95
Parte in proprietà, parte in affitto e parte in uso gratuito	0,80	4,70	21,16	19,80	13,99	95,72	-	-	156,17
TOTALE	1.926,87	2.763,39	5.303,95	4.018,85	2.876,49	2.999,08	1.098,65	2.838,53	23.825,81

Tavola 2.6 - Aziende e relativa superficie agricola utilizzata (SAU) per classe di superficie agricola utilizzata, forma di conduzione, titolo di possesso dei terreni e zona altimetrica (superficie in ettari) - TOTALE

FORME DI CONDUZIONE TITOLI DI POSSESSO DEI TERRENI	CLASSI DI SUPERFICIE AGRICOLA UTILIZZATA								Totale
	Meno di 1	1 -- 2	2 -- 5	5 -- 10	10 -- 20	20 -- 50	50 -- 100	100 ed oltre	
AZIENDE									
Solo in proprietà	7.968	2.128	1.369	259	76	27	4	-	11.831
Solo in affitto	152	90	79	22	4	-	-	-	347
Solo in uso gratuito	126	43	27	9	1	1	-	-	207
Parte in proprietà e parte in affitto	98	68	65	30	11	5	2	-	279
Parte in proprietà e parte in uso gratuito	209	93	64	15	6	1	1	-	389
Parte in affitto e parte in uso gratuito	1	5	1	3	3	1	-	-	14
Parte in proprietà, parte in affitto e parte in uso gratuito	2	2	5	1	2	3	-	-	15
Con solo manodopera familiare	8.556	2.429	1.610	339	103	38	7	-	13.082
Solo in proprietà	162	94	105	40	10	8	-	-	419
Solo in affitto	4	5	10	6	-	2	-	-	27
Solo in uso gratuito	2	1	3	-	1	-	-	-	7
Parte in proprietà e parte in affitto	5	16	25	12	5	-	-	2	65
Parte in proprietà e parte in uso gratuito	5	7	4	1	2	-	-	-	19
Parte in affitto e parte in uso gratuito	-	2	2	1	-	-	-	-	5
Parte in proprietà, parte in affitto e parte in uso gratuito	-	-	1	1	-	-	-	-	2
Con manodopera familiare prevalente	178	125	150	61	18	10	-	2	544
Solo in proprietà	73	50	63	26	19	7	3	-	241
Solo in affitto	3	1	1	2	1	1	-	1	10
Solo in uso gratuito	1	-	-	-	-	-	-	-	1
Parte in proprietà e parte in affitto	-	1	7	12	6	1	4	-	31
Parte in proprietà e parte in uso gratuito	2	1	-	2	1	-	-	-	6
Parte in proprietà, parte in affitto e parte in uso gratuito	-	-	-	1	-	-	-	-	1
Con manodopera extrafamiliare prevalente	79	53	71	43	27	9	7	1	290
Solo in proprietà	236	80	64	23	27	11	7	5	453
Solo in affitto	6	2	2	7	3	3	3	2	28
Solo in uso gratuito	2	3	5	3	-	1	-	1	15
Parte in proprietà e parte in affitto	1	3	2	3	5	3	1	-	18
Parte in proprietà e parte in uso gratuito	2	-	-	1	1	-	-	-	4
Parte in proprietà, parte in affitto e parte in uso gratuito	-	-	-	-	1	-	-	-	1
Conduzione con salariati	247	88	73	37	37	18	11	8	519
Solo in proprietà	1	3	6	1	1	-	-	-	12
Solo in affitto	-	3	-	-	-	-	-	-	3
Solo in uso gratuito	1	1	2	-	-	-	-	-	4
Conduzione a colonia parziaria appoderata	2	7	8	1	1	-	-	-	19
Solo in proprietà	3	-	1	-	-	-	-	-	4
Solo in affitto	1	-	1	-	-	-	-	-	2
Solo in uso gratuito	-	-	2	-	-	-	-	-	2
Altra forma di conduzione	4	-	4	-	-	-	-	-	8
Solo in proprietà	8.443	2.355	1.608	349	133	53	14	5	12.960
Solo in affitto	166	101	93	37	8	6	3	3	417
Solo in uso gratuito	132	48	39	12	2	2	-	1	236
Parte in proprietà e parte in affitto	104	88	99	57	27	9	7	2	393
Parte in proprietà e parte in uso gratuito	218	101	68	19	10	1	1	-	418
Parte in affitto e parte in uso gratuito	1	7	3	4	3	1	-	-	19
Parte in proprietà, parte in affitto e parte in uso gratuito	2	2	6	3	3	3	-	-	19
TOTALE	9.066	2.702	1.916	481	186	75	25	11	14.462

Tavola 2.6 segue - Aziende e relativa superficie agricola utilizzata (SAU) per classe di superficie agricola utilizzata, forma di conduzione, titolo di possesso dei terreni e zona altimetrica (superficie in ettari) - MONTAGNA

FORME DI CONDUZIONE TITOLI DI POSSESSO DEI TERRENI	CLASSI DI SUPERFICIE AGRICOLA UTILIZZATA								Totale
	Meno di 1	1 -- 2	2 -- 5	5 -- 10	10 -- 20	20 -- 50	50 -- 100	100 ed oltre	
AZIENDE									
Solo in proprietà	3.720	802	499	118	36	15	3	-	5.193
Solo in affitto	49	32	26	5	1	-	-	-	113
Solo in uso gratuito	32	7	3	2	-	1	-	-	45
Parte in proprietà e parte in affitto	32	25	30	11	1	2	2	-	103
Parte in proprietà e parte in uso gratuito	39	23	10	1	1	-	-	-	74
Parte in affitto e parte in uso gratuito	1	1	1	-	-	-	-	-	3
Parte in proprietà, parte in affitto e parte in uso gratuito	-	-	1	-	1	-	-	-	2
Con solo manodopera familiare	3.873	890	570	137	40	18	5	-	5.533
Solo in proprietà	66	38	52	18	2	4	-	-	180
Solo in affitto	2	4	5	3	-	-	-	-	14
Solo in uso gratuito	-	-	3	-	-	-	-	-	3
Parte in proprietà e parte in affitto	-	6	18	8	4	-	-	1	37
Parte in proprietà e parte in uso gratuito	-	1	1	-	-	-	-	-	2
Parte in affitto e parte in uso gratuito	-	-	1	-	-	-	-	-	1
Parte in proprietà, parte in affitto e parte in uso gratuito	-	-	-	-	-	-	-	-	-
Con manodopera familiare prevalente	68	49	80	29	6	4	-	1	237
Solo in proprietà	35	16	30	14	11	4	1	-	111
Solo in affitto	1	-	-	1	1	1	-	1	5
Solo in uso gratuito	-	-	-	-	-	-	-	-	-
Parte in proprietà e parte in affitto	-	-	6	10	4	1	4	-	25
Parte in proprietà e parte in uso gratuito	1	-	-	-	1	-	-	-	2
Parte in proprietà, parte in affitto e parte in uso gratuito	-	-	-	1	-	-	-	-	1
Con manodopera extrafamiliare prevalente	37	16	36	26	17	6	5	1	144
Solo in proprietà	9	3	13	6	9	6	5	2	53
Solo in affitto	-	-	1	4	1	1	1	2	10
Solo in uso gratuito	-	1	1	1	-	-	-	1	4
Parte in proprietà e parte in affitto	1	2	1	3	4	2	1	-	14
Parte in proprietà e parte in uso gratuito	-	-	-	1	1	-	-	-	2
Parte in proprietà, parte in affitto e parte in uso gratuito	-	-	-	-	1	-	-	-	1
Conduzione con salariati	10	6	16	15	16	9	7	5	84
Solo in proprietà	-	2	1	-	-	-	-	-	3
Solo in affitto	-	-	-	-	-	-	-	-	-
Solo in uso gratuito	-	-	-	-	-	-	-	-	-
Conduzione a colonia parziaria appoderata	-	2	1	-	-	-	-	-	3
Solo in proprietà	3	-	1	-	-	-	-	-	4
Solo in affitto	1	-	1	-	-	-	-	-	2
Solo in uso gratuito	-	-	1	-	-	-	-	-	1
Altra forma di conduzione	4	-	3	-	-	-	-	-	7
Solo in proprietà	3.833	861	596	156	58	29	9	2	5.544
Solo in affitto	53	36	33	13	3	2	1	3	144
Solo in uso gratuito	32	8	8	3	-	1	-	1	53
Parte in proprietà e parte in affitto	33	33	55	32	13	5	7	1	179
Parte in proprietà e parte in uso gratuito	40	24	11	2	3	-	-	-	80
Parte in affitto e parte in uso gratuito	1	1	2	-	-	-	-	-	4
Parte in proprietà, parte in affitto e parte in uso gratuito	-	-	1	1	2	-	-	-	4
TOTALE	3.992	963	706	207	79	37	17	7	6.008

Tavola 2.6 segue - Aziende e relativa superficie agricola utilizzata (SAU) per classe di superficie agricola utilizzata, forma di conduzione, titolo di possesso dei terreni e zona altimetrica (superficie in ettari) - COLLINA

FORME DI CONDUZIONE TITOLI DI POSSESSO DEI TERRENI	CLASSI DI SUPERFICIE AGRICOLA UTILIZZATA								Totale
	Meno di 1	1 -- 2	2 -- 5	5 -- 10	10 -- 20	10 -- 50	50 -- 100	100 ed oltre	
AZIENDE									
Solo in proprietà	4.248	1.326	870	141	40	12	1	-	6.638
Solo in affitto	103	58	53	17	3	-	-	-	234
Solo in uso gratuito	94	36	24	7	1	-	-	-	162
Parte in proprietà e parte in affitto	66	43	35	19	10	3	-	-	176
Parte in proprietà e parte in uso gratuito	170	70	54	14	5	1	1	-	315
Parte in affitto e parte in uso gratuito	-	4	-	3	3	1	-	-	11
Parte in proprietà, parte in affitto e parte in uso gratuito	2	2	4	1	1	3	-	-	13
Con solo manodopera familiare	4.683	1.539	1.040	202	63	20	2	-	7.549
Solo in proprietà	96	56	53	22	8	4	-	-	239
Solo in affitto	2	1	5	3	-	2	-	-	13
Solo in uso gratuito	2	1	-	-	1	-	-	-	4
Parte in proprietà e parte in affitto	5	10	7	4	1	-	-	1	28
Parte in proprietà e parte in uso gratuito	5	6	3	1	2	-	-	-	17
Parte in affitto e parte in uso gratuito	-	2	1	1	-	-	-	-	4
Parte in proprietà, parte in affitto e parte in uso gratuito	-	-	1	1	-	-	-	-	2
Con manodopera familiare prevalente	110	76	70	32	12	6	-	1	307
Solo in proprietà	38	34	33	12	8	3	2	-	130
Solo in affitto	2	1	1	1	-	-	-	-	5
Solo in uso gratuito	1	-	-	-	-	-	-	-	1
Parte in proprietà e parte in affitto	-	1	1	2	2	-	-	-	6
Parte in proprietà e parte in uso gratuito	1	1	-	2	-	-	-	-	4
Parte in proprietà, parte in affitto e parte in uso gratuito	-	-	-	-	-	-	-	-	-
Con manodopera extrafamiliare prevalente	42	37	35	17	10	3	2	-	146
Solo in proprietà	227	77	51	17	18	5	2	3	400
Solo in affitto	6	2	1	3	2	2	2	-	18
Solo in uso gratuito	2	2	4	2	-	1	-	-	11
Parte in proprietà e parte in affitto	-	1	1	-	1	1	-	-	4
Parte in proprietà e parte in uso gratuito	2	-	-	-	-	-	-	-	2
Parte in proprietà, parte in affitto e parte in uso gratuito	-	-	-	-	-	-	-	-	-
Conduzione con salariati	237	82	57	22	21	9	4	3	435
Solo in proprietà	1	1	5	1	1	-	-	-	9
Solo in affitto	-	3	-	-	-	-	-	-	3
Solo in uso gratuito	1	1	2	-	-	-	-	-	4
Conduzione a colonia parziaria appoderata	2	5	7	1	1	-	-	-	16
Solo in proprietà	-	-	-	-	-	-	-	-	-
Solo in affitto	-	-	-	-	-	-	-	-	-
Solo in uso gratuito	-	-	1	-	-	-	-	-	1
Altra forma di conduzione	-	-	1	-	-	-	-	-	1
Solo in proprietà	4.610	1.494	1.012	193	75	24	5	3	7.416
Solo in affitto	113	65	60	24	5	4	2	-	273
Solo in uso gratuito	100	40	31	9	2	1	-	-	183
Parte in proprietà e parte in affitto	71	55	44	25	14	4	-	1	214
Parte in proprietà e parte in uso gratuito	178	77	57	17	7	1	1	-	338
Parte in affitto e parte in uso gratuito	-	6	1	4	3	1	-	-	15
Parte in proprietà, parte in affitto e parte in uso gratuito	2	2	5	2	1	3	-	-	15
TOTALE	5.074	1.739	1.210	274	107	38	8	4	8.454

Tavola 2.6 segue - Aziende e relativa superficie agricola utilizzata (SAU) per classe di superficie agricola utilizzata, forma di conduzione, titolo di possesso dei terreni e zona altimetrica (*superficie in ettari*) - TOTALE

FORME DI CONDUZIONE TITOLI DI POSSESSO DEI TERRENI	CLASSI DI SUPERFICIE AGRICOLA UTILIZZATA								Totale
	Meno di 1	1 – 2	2 -- 5	5 – 10	10 -- 20	20 -- 50	50 -- 100	100 ed oltre	
SUPERFICIE AGRICOLA UTILIZZATA									
Solo in proprietà	2.935,76	2.912,46	3.999,38	1.656,17	972,50	778,98	254,62	-	13.509,87
Solo in affitto	80,90	125,81	234,48	148,13	60,63	-	-	-	649,95
Solo in uso gratuito	56,59	59,80	90,21	52,44	10,10	30,58	-	-	299,72
Parte in proprietà e parte in affitto	52,45	95,97	202,45	214,24	143,42	134,69	171,98	-	1.015,20
Parte in proprietà e parte in uso gratuito	94,22	129,64	204,24	94,43	80,51	20,71	66,22	-	689,97
Parte in affitto e parte in uso gratuito	0,38	7,22	2,10	21,47	43,11	32,00	-	-	106,28
Parte in proprietà, parte in affitto e parte in uso gratuito	0,76	2,94	14,20	7,70	28,86	90,59	-	-	145,05
Con solo manodopera familiare	3.221,06	3.333,84	4.747,06	2.194,58	1.339,13	1.087,55	492,82	-	16.416,04
Solo in proprietà	72,36	133,81	329,81	272,43	140,27	265,34	-	-	1.214,02
Solo in affitto	3,04	7,45	30,33	42,24	-	79,96	-	-	163,02
Solo in uso gratuito	1,53	1,10	11,30	-	12,70	-	-	-	26,63
Parte in proprietà e parte in affitto	3,08	21,75	79,43	90,08	65,96	-	-	237,44	497,74
Parte in proprietà e parte in uso gratuito	3,70	8,91	10,98	8,01	24,80	-	-	-	56,40
Parte in affitto e parte in uso gratuito	-	3,53	6,91	7,37	-	-	-	-	17,81
Parte in proprietà, parte in affitto e parte in uso gratuito	-	-	2,13	6,34	-	-	-	-	8,47
Con manodopera familiare prevalente	83,71	176,55	470,89	426,47	243,73	345,30	-	237,44	1.984,09
Solo in proprietà	29,76	68,17	194,37	188,53	260,18	209,79	222,08	-	1.172,88
Solo in affitto	1,90	1,95	2,10	15,07	19,52	37,23	-	272,41	350,18
Solo in uso gratuito	0,27	-	-	-	-	-	-	-	0,27
Parte in proprietà e parte in affitto	-	1,30	26,31	89,22	82,18	32,50	285,81	-	517,32
Parte in proprietà e parte in uso gratuito	1,57	1,54	-	13,61	11,86	-	-	-	28,58
Parte in proprietà, parte in affitto e parte in uso gratuito	-	-	-	8,86	-	-	-	-	8,86
Con manodopera extrafamiliare prevalente	33,50	72,96	222,78	315,29	373,74	279,52	507,89	272,41	2.078,09
Solo in proprietà	102,58	109,58	199,77	156,51	383,72	289,55	484,53	1.489,22	3.215,46
Solo in affitto	3,63	2,40	7,31	54,25	34,38	95,52	211,32	326,92	735,73
Solo in uso gratuito	0,75	3,98	16,91	21,17	-	31,08	-	506,34	580,23
Parte in proprietà e parte in affitto	0,44	3,70	6,85	19,92	73,06	86,03	63,00	-	253,00
Parte in proprietà e parte in uso gratuito	0,97	-	-	6,68	10,18	-	-	-	17,83
Parte in proprietà, parte in affitto e parte in uso gratuito	-	-	-	-	10,66	-	-	-	10,66
Conduzione con salariati	108,37	119,66	230,84	258,53	512,00	502,18	758,85	2.322,48	4.812,91
Solo in proprietà	0,90	4,30	18,82	6,11	10,57	-	-	-	40,70
Solo in affitto	-	4,68	-	-	-	-	-	-	4,68
Solo in uso gratuito	0,48	1,35	9,54	-	-	-	-	-	11,37
Conduzione a colonia parziaria appoderata	1,38	10,33	28,36	6,11	10,57	-	-	-	56,75
Solo in proprietà	0,97	-	3,36	-	-	-	-	-	4,33
Solo in affitto	0,30	-	2,20	-	-	-	-	-	2,50
Solo in uso gratuito	-	-	7,62	-	-	-	-	-	7,62
Altra forma di conduzione	1,27	-	13,18	-	-	-	-	-	14,45
Solo in proprietà	3.142,33	3.228,32	4.745,51	2.279,75	1.767,24	1.543,66	961,23	1.489,22	19.157,26
Solo in affitto	89,77	142,29	276,42	259,69	114,53	212,71	211,32	599,33	1.906,06
Solo in uso gratuito	59,62	66,23	135,58	73,61	22,80	61,66	-	506,34	925,84
Parte in proprietà e parte in affitto	55,97	122,72	315,04	413,46	364,62	253,22	520,79	237,44	2.283,26
Parte in proprietà e parte in uso gratuito	100,46	140,09	215,22	122,73	127,35	20,71	66,22	-	792,78
Parte in affitto e parte in uso gratuito	0,38	10,75	9,01	28,84	43,11	32,00	-	-	124,09
Parte in proprietà, parte in affitto e parte in uso gratuito	0,76	2,94	16,33	22,90	39,52	90,59	-	-	173,04
TOTALE	3.449,29	3.713,34	5.713,11	3.200,98	2.479,17	2.214,55	1.759,56	2.832,33	25.362,33

Tavola 2.6 segue - Aziende e relativa superficie agricola utilizzata (SAU) per classe di superficie agricola utilizzata, forma di conduzione, titolo di possesso dei terreni e zona altimetrica (superficie in ettari) - MONTAGNA

FORME DI CONDUZIONE TITOLI DI POSSESSO DEI TERRENI	CLASSI DI SUPERFICIE AGRICOLA UTILIZZATA								Totale
	Meno di 1	1 -- 2	2 -- 5	5 -- 10	10 -- 20	20 -- 50	50 -- 100	100 ed oltre	
SUPERFICIE AGRICOLA UTILIZZATA									
Solo in proprietà	1.231,07	1.093,34	1.469,14	762,01	450,27	453,59	183,18	-	5.642,60
Solo in affitto	23,90	44,15	77,36	35,42	15,00	-	-	-	195,83
Solo in uso gratuito	12,74	8,79	9,33	13,17	-	30,58	-	-	74,61
Parte in proprietà e parte in affitto	17,76	37,62	88,20	82,92	18,68	58,30	171,98	-	475,46
Parte in proprietà e parte in uso gratuito	12,97	30,62	28,58	5,11	12,49	-	-	-	89,77
Parte in affitto e parte in uso gratuito	0,38	1,00	2,10	-	-	-	-	-	3,48
Parte in proprietà, parte in affitto e parte in uso gratuito	-	-	2,02	-	17,30	-	-	-	19,32
Con solo manodopera familiare	1.298,82	1.215,52	1.676,73	898,63	513,74	542,47	355,16	-	6.501,07
Solo in proprietà	24,19	54,72	167,07	119,50	29,00	139,04	-	-	533,52
Solo in affitto	1,67	6,15	16,48	21,07	-	-	-	-	45,37
Solo in uso gratuito	-	-	11,30	-	-	-	-	-	11,30
Parte in proprietà e parte in affitto	-	7,80	53,67	62,73	47,65	-	-	101,90	273,75
Parte in proprietà e parte in uso gratuito	-	1,10	2,36	-	-	-	-	-	3,46
Parte in affitto e parte in uso gratuito	-	-	3,80	-	-	-	-	-	3,80
Parte in proprietà, parte in affitto e parte in uso gratuito	-	-	-	-	-	-	-	-	-
Con manodopera familiare prevalente	25,86	69,77	254,68	203,30	76,65	139,04	-	101,90	871,20
Solo in proprietà	12,21	22,24	99,09	103,45	149,96	113,40	55,33	-	555,68
Solo in affitto	0,40	-	-	6,07	19,52	37,23	-	272,41	335,63
Solo in uso gratuito	-	-	-	-	-	-	-	-	-
Parte in proprietà e parte in affitto	-	-	22,81	74,03	57,82	32,50	285,81	-	472,97
Parte in proprietà e parte in uso gratuito	0,90	-	-	-	11,86	-	-	-	12,76
Parte in proprietà, parte in affitto e parte in uso gratuito	-	-	-	8,86	-	-	-	-	8,86
Con manodopera extrafamiliare prevalente	13,51	22,24	121,90	192,41	239,16	183,13	341,14	272,41	1.385,90
Solo in proprietà	3,41	4,57	42,72	39,44	130,13	157,25	346,53	822,49	1.546,54
Solo in affitto	-	-	4,31	30,85	11,38	22,35	59,02	326,92	454,83
Solo in uso gratuito	-	1,59	2,25	6,55	-	-	-	506,34	516,73
Parte in proprietà e parte in affitto	0,44	2,70	4,60	19,92	59,19	58,28	63,00	-	208,13
Parte in proprietà e parte in uso gratuito	-	-	-	6,68	10,18	-	-	-	16,86
Parte in proprietà, parte in affitto e parte in uso gratuito	-	-	-	-	10,66	-	-	-	10,66
Conduzione con salariati	3,85	8,86	53,88	103,44	221,54	237,88	468,55	1.655,75	2.753,75
Solo in proprietà	-	3,20	3,76	-	-	-	-	-	6,96
Solo in affitto	-	-	-	-	-	-	-	-	-
Solo in uso gratuito	-	-	-	-	-	-	-	-	-
Conduzione a colonia parziaria appoderata	-	3,20	3,76	-	-	-	-	-	6,96
Solo in proprietà	0,97	-	3,36	-	-	-	-	-	4,33
Solo in affitto	0,30	-	2,20	-	-	-	-	-	2,50
Solo in uso gratuito	-	-	3,12	-	-	-	-	-	3,12
Altra forma di conduzione	1,27	-	8,68	-	-	-	-	-	9,95
Solo in proprietà	1.271,85	1.178,07	1.785,14	1.024,40	759,36	863,28	585,04	822,49	8.289,63
Solo in affitto	26,27	50,30	100,35	93,41	45,90	59,58	59,02	599,33	1.034,16
Solo in uso gratuito	12,74	10,38	26,00	19,72	-	30,58	-	506,34	605,76
Parte in proprietà e parte in affitto	18,20	48,12	169,28	239,60	183,34	149,08	520,79	101,90	1.430,31
Parte in proprietà e parte in uso gratuito	13,87	31,72	30,94	11,79	34,53	-	-	-	122,85
Parte in affitto e parte in uso gratuito	0,38	1,00	5,90	-	-	-	-	-	7,28
Parte in proprietà, parte in affitto e parte in uso gratuito	-	-	2,02	8,86	27,96	-	-	-	38,84
TOTALE	1.343,31	1.319,59	2.119,63	1.397,78	1.051,09	1.102,52	1.164,85	2.030,06	11.528,83

Tavola 2.6 segue - Aziende e relativa superficie agricola utilizzata (SAU) per classe di superficie agricola utilizzata, forma di conduzione, titolo di possesso dei terreni e zona altimetrica (superficie in ettari) - COLLINA

FORME DI CONDUZIONE TITOLI DI POSSESSO DEI TERRENI	CLASSI DI SUPERFICIE AGRICOLA UTILIZZATA								Totale
	Meno di 1	1 -- 2	2 -- 5	5 -- 10	10 -- 20	20 -- 50	50 -- 100	100 ed oltre	
SUPERFICIE AGRICOLA UTILIZZATA									
Solo in proprietà	1.704,69	1.819,12	2.530,24	894,16	522,23	325,39	71,44	-	7.867,27
Solo in affitto	57,00	81,66	157,12	112,71	45,63	-	-	-	454,12
Solo in uso gratuito	43,85	51,01	80,88	39,27	10,10	-	-	-	225,11
Parte in proprietà e parte in affitto	34,69	58,35	114,25	131,32	124,74	76,39	-	-	539,74
Parte in proprietà e parte in uso gratuito	81,25	99,02	175,66	89,32	68,02	20,71	66,22	-	600,20
Parte in affitto e parte in uso gratuito	-	6,22	-	21,47	43,11	32,00	-	-	102,80
Parte in proprietà, parte in affitto e parte in uso gratuito	0,76	2,94	12,18	7,70	11,56	90,59	-	-	125,73
Con solo manodopera familiare	1.922,24	2.118,32	3.070,33	1.295,95	825,39	545,08	137,66	-	9.914,97
Solo in proprietà	48,17	79,09	162,74	152,93	111,27	126,30	-	-	680,50
Solo in affitto	1,37	1,30	13,85	21,17	-	79,96	-	-	117,65
Solo in uso gratuito	1,53	1,10	-	-	12,70	-	-	-	15,33
Parte in proprietà e parte in affitto	3,08	13,95	25,76	27,35	18,31	-	-	135,54	223,99
Parte in proprietà e parte in uso gratuito	3,70	7,81	8,62	8,01	24,80	-	-	-	52,94
Parte in affitto e parte in uso gratuito	-	3,53	3,11	7,37	-	-	-	-	14,01
Parte in proprietà, parte in affitto e parte in uso gratuito	-	-	2,13	6,34	-	-	-	-	8,47
Con manodopera familiare prevalente	57,85	106,78	216,21	223,17	167,08	206,26	-	135,54	1.112,89
Solo in proprietà	17,55	45,93	95,28	85,08	110,22	96,39	166,75	-	617,20
Solo in affitto	1,50	1,95	2,10	9,00	-	-	-	-	14,55
Solo in uso gratuito	0,27	-	-	-	-	-	-	-	0,27
Parte in proprietà e parte in affitto	-	1,30	3,50	15,19	24,36	-	-	-	44,35
Parte in proprietà e parte in uso gratuito	0,67	1,54	-	13,61	-	-	-	-	15,82
Parte in proprietà, parte in affitto e parte in uso gratuito	-	-	-	-	-	-	-	-	-
Con manodopera extrafamiliare prevalente	19,99	50,72	100,88	122,88	134,58	96,39	166,75	-	692,19
Solo in proprietà	99,17	105,01	157,05	117,07	253,59	132,30	138,00	666,73	1.668,92
Solo in affitto	3,63	2,40	3,00	23,40	23,00	73,17	152,30	-	280,90
Solo in uso gratuito	0,75	2,39	14,66	14,62	-	31,08	-	-	63,50
Parte in proprietà e parte in affitto	-	1,00	2,25	-	13,87	27,75	-	-	44,87
Parte in proprietà e parte in uso gratuito	0,97	-	-	-	-	-	-	-	0,97
Parte in proprietà, parte in affitto e parte in uso gratuito	-	-	-	-	-	-	-	-	-
Conduzione con salariati	104,52	110,80	176,96	155,09	290,46	264,30	290,30	666,73	2.059,16
Solo in proprietà	0,90	1,10	15,06	6,11	10,57	-	-	-	33,74
Solo in affitto	-	4,68	-	-	-	-	-	-	4,68
Solo in uso gratuito	0,48	1,35	9,54	-	-	-	-	-	11,37
Conduzione a colonia parziaria appoderata	1,38	7,13	24,60	6,11	10,57	-	-	-	49,79
Solo in proprietà	-	-	-	-	-	-	-	-	-
Solo in affitto	-	-	-	-	-	-	-	-	-
Solo in uso gratuito	-	-	4,50	-	-	-	-	-	4,50
Altra forma di conduzione	-	-	4,50	-	-	-	-	-	4,50
Solo in proprietà	1.870,48	2.050,25	2.960,37	1.255,35	1.007,88	680,38	376,19	666,73	10.867,63
Solo in affitto	63,50	91,99	176,07	166,28	68,63	153,13	152,30	-	871,90
Solo in uso gratuito	46,88	55,85	109,58	53,89	22,80	31,08	-	-	320,08
Parte in proprietà e parte in affitto	37,77	74,60	145,76	173,86	181,28	104,14	-	135,54	852,95
Parte in proprietà e parte in uso gratuito	86,59	108,37	184,28	110,94	92,82	20,71	66,22	-	669,93
Parte in affitto e parte in uso gratuito	-	9,75	3,11	28,84	43,11	32,00	-	-	116,81
Parte in proprietà, parte in affitto e parte in uso gratuito	0,76	2,94	14,31	14,04	11,56	90,59	-	-	134,20
TOTALE	2.105,98	2.393,75	3.593,48	1.803,20	1.428,08	1.112,03	594,71	802,27	13.833,50

Tavola 2.7 - Aziende per numero dei corpi di terreno, classe di superficie totale e classe di superficie agricola utilizzata (SAU)

	NUMERO DEI CORPI DI TERRENO								
CLASSI DI SUPERFICIE TOTALE CLASSI DI SAU	1	2	3	4	5	6 ed oltre	TOTALE		
							Aziende	Corpi	
CLASSI DI SUPERFICIE TOTALE (in ettari)									
Meno di 1 ettaro	4.290	1.656	599	210	106	99	6.960	11.446	
1 -- 2	1.292	986	551	289	170	296	3.584	9.600	
2 -- 3	448	448	306	177	99	284	1.762	6.249	
3 -- 5	331	357	309	177	126	406	1.706	7.840	
5 -- 10	171	259	201	162	115	439	1.347	8.747	
10 -- 20	58	73	72	73	51	248	575	5.173	
20 -- 30	10	17	16	20	16	78	157	1.512	
30 -- 50	3	6	8	18	12	46	93	1.609	
50 -- 100	-	1	2	7	4	32	46	757	
100 ed oltre	-	-	3	3	1	27	34	1.117	
TOTALE	6.603	3.803	2.067	1.136	700	1.955	16.264	54.050	
CLASSI DI SAU (in ettari)									
Senza superficie	434	361	271	177	151	408	1.802	8.799	
Meno di 1 ettaro	4.447	1.995	979	487	306	852	9.066	25.186	
1 -- 2	1.039	747	373	189	97	257	2.702	8.126	
2 -- 3	348	320	163	87	50	114	1.082	3.712	
3 -- 5	218	216	154	92	38	116	834	3.031	
5 -- 10	91	131	87	53	32	87	481	2.257	
10 -- 20	21	28	30	25	17	65	186	1.279	
20 -- 30	3	3	5	15	2	14	42	431	
30 -- 50	2	1	3	7	4	16	33	297	
50 -- 100	-	1	-	3	3	18	25	297	
100 ed oltre	-	-	2	1	-	8	11	635	
TOTALE	6.603	3.803	2.067	1.136	700	1.955	16.264	54.050	

Tavola 2.8 - Superficie totale per numero dei corpi di terreno, classe di superficie totale e classe di superficie agricola utilizzata (SAU) (superficie in ettari)

CLASSI DI SUPERFICIE TOTALE CLASSI DI SAU	NUMERO DEI CORPI DI TERRENO						Totale
	1	2	3	4	5	6 ed oltre	
CLASSI DI SUPERFICIE TOTALE							
Meno di 1 ettaro	1.767,66	874,53	344,94	128,46	73,22	67,04	3.255,85
1 -- 2	1.780,54	1.379,62	790,69	426,38	250,74	455,35	5.083,32
2 -- 3	1.077,96	1.090,26	744,06	428,53	245,95	707,06	4.293,82
3 -- 5	1.240,93	1.360,46	1.186,88	684,38	469,26	1.587,40	6.529,31
5 -- 10	1.173,77	1.756,97	1.351,14	1.120,46	805,00	3.110,64	9.317,98
10 -- 20	743,94	948,29	966,41	954,62	681,46	3.443,72	7.738,44
20 -- 30	236,62	410,05	371,33	476,77	410,26	1.916,70	3.821,73
30 -- 50	114,20	220,95	294,56	640,56	468,08	1.720,54	3.458,89
50 -- 100	-	80,00	117,00	495,90	328,81	2.135,10	3.156,81
100 ed oltre	-	-	762,93	328,35	117,84	17.852,27	19.061,39
TOTALE	8.135,62	8.121,13	6.929,94	5.684,41	3.850,62	32.995,82	65.717,54
CLASSI DI SAU							
Senza superficie	615,57	732,37	917,34	644,96	653,74	4.064,19	7.628,17
Meno di 1 ettaro	2.351,74	1.804,11	1.434,77	1.227,19	797,92	4.077,69	11.693,42
1 -- 2	1.821,15	1.554,81	979,72	643,88	416,45	1.915,31	7.331,32
2 -- 3	1.059,08	1.066,95	569,50	424,64	370,91	1.335,28	4.826,36
3 -- 5	1.052,94	1.131,30	795,93	557,05	277,74	1.249,86	5.064,82
5 -- 10	729,53	1.151,89	825,13	511,29	373,72	1.266,76	4.858,32
10 -- 20	350,01	482,15	488,97	408,83	425,21	1.810,72	3.965,89
20 -- 30	74,40	77,46	133,61	498,64	55,15	632,30	1.471,56
30 -- 50	81,20	40,09	128,50	350,58	189,34	1.030,34	1.820,05
50 -- 100	-	80,00	-	299,92	290,44	3.106,33	3.776,69
100 ed oltre	-	-	656,47	117,43	-	12.507,04	13.280,94
TOTALE	8.135,62	8.121,13	6.929,94	5.684,41	3.850,62	32.995,82	65.717,54

Tavola 2.9 - Superficie agricola utilizzata (SAU) per numero dei corpi di terreno, classe di superficie totale e classe di superficie agricola utilizzata (superficie in ettari)

CLASSI DI SUPERFICIE TOTALE CLASSI DI SAU	NUMERO DEI CORPI DI TERRENO						Totale
	1	2	3	4	5	6 ed oltre	
CLASSI DI SUPERFICIE TOTALE							
Meno di 1 ettaro	1.401,23	580,54	167,85	61,11	32,47	27,31	2.270,51
1 -- 2	1.358,88	902,22	404,23	171,24	85,16	122,05	3.043,78
2 -- 3	783,73	696,12	368,48	175,95	72,47	124,91	2.221,66
3 -- 5	846,19	810,63	608,21	300,45	155,72	372,20	3.093,40
5 -- 10	737,46	1.031,85	645,50	451,59	220,57	637,73	3.724,70
10 -- 20	365,43	482,80	492,64	418,97	247,86	894,93	2.902,63
20 -- 30	121,06	197,54	194,55	230,70	123,81	485,25	1.352,91
30 -- 50	90,00	69,12	124,04	335,05	170,25	588,95	1.377,41
50 -- 100	-	80,00	43,60	187,05	229,52	1.013,73	1.553,90
100 ed oltre	-	-	442,73	275,90	77,69	3.025,11	3.821,43
TOTALE	5.703,98	4.850,82	3.491,83	2.608,01	1.415,52	7.292,17	25.362,33
CLASSI DI SAU							
Meno di 1 ettaro	1.670,20	836,19	363,15	175,39	114,10	290,26	3.449,29
1 -- 2	1.403,59	1.030,24	521,33	259,27	142,78	356,13	3.713,34
2 -- 3	824,67	759,36	389,96	209,40	122,41	274,85	2.580,65
3 -- 5	801,21	812,18	585,64	348,20	144,07	441,16	3.132,46
5 -- 10	582,70	854,75	574,45	367,71	219,46	601,91	3.200,98
10 -- 20	272,54	370,63	384,57	310,14	221,69	919,60	2.479,17
20 -- 30	71,07	72,57	113,71	360,39	49,34	330,82	997,90
30 -- 50	78,00	34,90	116,29	232,61	152,00	602,85	1.216,65
50 -- 100	-	80,00	-	243,00	249,67	1.186,89	1.759,56
100 ed oltre	-	-	442,73	101,90	-	2.287,70	2.832,33
TOTALE	5.703,98	4.850,82	3.491,83	2.608,01	1.415,52	7.292,17	25.362,33

Tavola 2.10 - Aziende e relativa superficie per forma di utilizzazione dei terreni, classe di superficie totale e classe di superficie agricola utilizzata (SAU) (superficie in ettari)

CLASSI DI SUPERFICIE TOTALE CLASSI DI SAU	SUPERFICIE AGRICOLA UTILIZZATA				Arboricoltura da legno	SUPERFICIE AGRICOLA NON UTILIZZATA				Totale generale
	Seminativi	Coltivazioni legnose agrarie	Prati permanenti e pascoli	Totale aziende con SAU		Boschi	Totale	Di cui destinata ad attività ricreative	Altra superficie	
AZIENDE										
CLASSI DI SUPERFICIE TOTALE										
Meno di 1 ettaro	3.534	4.189	1.644	6.372	14	1.851	833	12	4.612	6.960
1 -- 2	1.923	2.131	713	3.178	14	1.738	679	5	2.580	3.584
2 -- 3	860	1.100	395	1.501	14	1.093	398	4	1.210	1.762
3 -- 5	853	1.111	428	1.475	13	1.234	441	8	1.249	1.706
5 -- 10	663	879	358	1.136	12	1.073	386	14	973	1.347
10 -- 20	318	336	213	498	7	460	161	5	431	575
20 -- 30	92	94	67	144	2	128	42	2	130	157
30 -- 50	57	63	38	84	3	75	30	-	79	93
50 -- 100	26	33	28	43	-	36	17	4	37	46
100 ed oltre	19	23	15	31	4	30	12	2	31	34
TOTALE	8.345	9.959	3.899	14.462	83	7.718	2.999	56	11.332	16.264
CLASSI DI SAU										
Senza superficie	-	-	-	-	7	1.791	619	6	744	1.802
Meno di 1 ettaro	4.966	5.820	2.445	9.066	30	3.565	1.501	17	6.152	9.066
1 -- 2	1.711	1.970	647	2.702	17	1.047	441	7	2.151	2.702
2 -- 3	621	864	291	1.082	5	515	178	4	867	1.082
3 -- 5	516	691	234	834	9	409	121	9	720	834
5 -- 10	317	390	162	481	6	236	76	5	425	481
10 -- 20	133	141	67	186	3	94	35	4	172	186
20 -- 30	34	32	17	42	1	19	10	1	39	42
30 -- 50	25	27	21	33	1	18	10	1	30	33
50 -- 100	14	19	7	25	3	14	3	1	22	25
100 ed oltre	8	5	8	11	1	10	5	1	10	11
TOTALE	8.345	9.959	3.899	14.462	83	7.718	2.999	56	11.332	16.264
SUPERFICIE INVESTITA										
CLASSI DI SUPERFICIE TOTALE										
Meno di 1 ettaro	714,90	1.181,13	374,48	2.270,51	3,47	643,69	131,67	2,64	206,51	3.255,85
1 -- 2	1.128,01	1.541,87	373,90	3.043,78	7,43	1.559,65	232,38	3,82	240,08	5.083,32
2 -- 3	682,28	1.271,78	267,60	2.221,66	6,87	1.712,09	201,31	1,29	151,89	4.293,82
3 -- 5	864,90	1.873,63	354,87	3.093,40	11,98	2.913,60	320,60	0,81	189,73	6.529,31
5 -- 10	979,45	2.327,18	418,07	3.724,70	22,02	4.920,39	432,71	5,89	218,16	9.317,98
10 -- 20	964,99	1.446,49	491,15	2.902,63	31,99	4.195,92	382,35	4,61	225,55	7.738,44
20 -- 30	505,23	550,01	297,67	1.352,91	16,50	2.267,76	103,06	2,10	81,50	3.821,73
30 -- 50	430,22	653,31	293,88	1.377,41	11,41	1.860,12	135,22	-	74,73	3.458,89
50 -- 100	441,86	638,50	473,54	1.553,90	-	1.429,00	113,48	26,05	60,43	3.156,81
100 ed oltre	1.253,35	650,36	1.917,72	3.821,43	194,14	14.173,16	193,78	22,00	678,88	19.061,39
TOTALE	7.965,19	12.134,26	5.262,88	25.362,33	305,81	35.675,38	2.246,56	69,21	2.127,46	65.717,54
CLASSI DI SAU										
Senza superficie	-	-	-	-	11,53	6.894,67	667,76	24,95	54,21	7.628,17
Meno di 1 ettaro	997,51	1.849,11	602,67	3.449,29	25,04	7.125,36	722,47	8,39	371,26	11.693,42
1 -- 2	1.221,05	2.004,10	488,19	3.713,34	18,16	3.091,57	255,79	3,33	252,46	7.331,32
2 -- 3	697,84	1.538,16	344,65	2.580,65	4,69	1.961,61	113,94	2,34	165,47	4.826,36
3 -- 5	872,90	1.916,05	343,51	3.132,46	14,98	1.623,06	119,16	3,66	175,16	5.064,82
5 -- 10	965,48	1.798,93	436,57	3.200,98	24,34	1.385,49	73,00	0,88	174,51	4.858,32
10 -- 20	861,09	1.188,30	429,78	2.479,17	2,02	1.278,99	71,77	3,11	133,94	3.965,89
20 -- 30	428,79	367,84	201,27	997,90	10,51	404,93	13,95	0,30	44,27	1.471,56
30 -- 50	374,66	467,85	374,14	1.216,65	0,40	509,03	44,24	0,25	49,73	1.820,05
50 -- 100	536,82	840,50	382,24	1.759,56	122,50	1.695,63	35,92	20,00	163,08	3.776,69
100 ed oltre	1.009,05	163,42	1.659,86	2.832,33	71,64	9.705,04	128,56	2,00	543,37	13.280,94
TOTALE	7.965,19	12.134,26	5.262,88	25.362,33	305,81	35.675,38	2.246,56	69,21	2.127,46	65.717,54

Tavola 2.11 - Aziende con seminativi e relativa superficie investita per classe di superficie agricola utilizzata (SAU) e principali coltivazioni praticate (superficie in ettari) - TOTALE

COLTIVAZIONI	CLASSI DI SUPERFICIE AGRICOLA UTILIZZATA								Totale
	Meno di 1	1 -- 2	2 -- 5	5 -- 10	10 -- 20	20 -- 50	50 -- 100	100 ed oltre	
	AZIENDE								
SEMINATIVI	2.529	1.238	850	268	117	53	14	8	5.077
Cereali	573	490	358	119	53	38	7	7	1.645
Frumento tenero e spelta	9	8	9	8	2	10	-	3	49
Frumento duro	6	2	6	7	6	7	1	3	38
Segale	1	4	1	1	-	1	-	-	8
Orzo	12	24	29	16	4	3	-	1	89
Avena	5	6	18	13	3	4	-	1	50
Granoturco	538	463	318	97	44	28	5	4	1.497
Riso	-	-	-	-	-	-	-	-	-
Sorgo	4	5	2	1	1	1	1	-	15
Altri cereali	6	2	6	4	4	-	-	1	23
Legumi secchi	50	21	9	3	1	1	-	-	85
Patata	302	102	97	28	12	5	-	1	547
Barbabietola da zucchero	-	1	-	1	-	-	-	1	3
Piante sarchiate da foraggio	1	1	2	-	1	1	-	-	6
Piante industriali	4	8	18	16	5	8	1	3	63
Tabacco	-	-	-	-	-	-	-	-	-
Luppolo	-	-	-	-	-	-	-	-	-
Cotone	-	-	-	-	-	-	-	-	-
Lino	-	-	-	-	-	1	-	-	1
Canapa	-	-	-	-	-	-	-	-	-
Piante da semi oleosi	2	6	18	16	5	8	1	3	59
Colza e ravizzone	-	-	-	-	-	-	-	-	-
Girasole	2	4	18	16	5	8	1	3	57
Soia	-	-	-	-	-	1	-	-	1
Altre piante da semi oleosi	-	2	-	-	-	-	-	-	2
Piante aromatiche, medicinali e da condimento	2	2	1	-	-	1	-	-	6
Altre piante industriali	-	-	-	-	-	-	-	-	-
Ortive	457	210	143	44	17	14	2	-	887
In piena aria	441	205	140	43	15	14	2	-	860
In coltivazioni di pieno campo	368	183	128	37	14	14	2	-	746
Pomodoro da mensa	63	24	16	6	4	1	-	-	114
Pomodoro da industria	3	3	2	-	-	-	-	-	8
Altre ortive	336	169	123	35	14	13	2	-	692
In orti stabili o industriali	79	29	16	8	2	-	-	-	134
Pomodoro da mensa	10	7	1	1	-	-	-	-	19
Altre ortive	73	26	16	8	2	-	-	-	125
Protette	26	8	11	2	3	-	-	-	50
In serra	21	7	7	2	3	-	-	-	40
Pomodoro da mensa	6	2	1	1	-	-	-	-	10
Altre ortive	16	7	6	2	3	-	-	-	34
In tunnel, campane, ecc.	6	2	4	-	-	-	-	-	12
Flori e piante ornamentali	375	291	147	26	12	5	2	-	858
In piena aria	240	193	112	20	11	4	2	-	582
Protetti	247	204	72	9	3	2	1	-	538
In serra	234	191	64	8	3	2	1	-	503
In tunnel, campane, ecc.	20	20	16	2	1	-	-	-	59
Piantine	70	49	26	5	1	-	-	-	151
Orticole	8	5	2	-	1	-	-	-	16
Floricole ed ornamentali	57	40	22	4	-	-	-	-	123
Altre piantine	10	4	2	1	-	-	-	-	17
Foraggere avvicendate	197	111	100	55	23	9	1	5	501
Prati avvicendati	119	70	61	37	14	6	1	4	312
Erba medica	91	52	37	27	8	5	-	2	222
Altri prati avvicendati	29	18	26	15	8	3	1	2	102
Erbai	81	43	42	19	12	3	1	1	202
Granoturco in erba	10	7	9	5	3	-	-	-	34
Granoturco a maturazione cerosa	8	18	25	5	2	2	1	-	61
Altri erbai monofiti di cereali	-	1	1	-	1	-	-	-	3
Altri erbai	64	17	9	10	6	1	1	1	109
Sementi	5	2	1	-	-	-	-	-	8
Terreni a riposo	1.108	487	274	93	44	21	10	5	2.042

Tavola 2.11 segue - Aziende con seminativi e relativa superficie investita per classe di superficie agricola utilizzata (SAU) e principali coltivazioni praticate (superficie in ettari) - MONTAGNA

COLTIVAZIONI	CLASSI DI SUPERFICIE AGRICOLA UTILIZZATA								Totale
	Meno di 1	1 -- 2	2 -- 5	5 -- 10	10 -- 20	20 -- 50	50 -- 100	100 ed oltre	
	AZIENDE								
SEMINATIVI	884	342	274	102	42	23	9	4	1.680
Cereali	47	44	37	23	8	15	2	3	179
Frumento tenero e spelta	1	-	1	2	1	3	-	2	10
Frumento duro	-	-	2	2	2	4	-	2	12
Segale	-	1	1	-	-	1	-	-	3
Orzo	-	5	5	4	1	-	-	1	16
Avena	1	-	5	6	1	3	-	1	17
Granoturco	42	40	26	11	4	9	1	-	133
Riso	-	-	-	-	-	-	-	-	-
Sorgo	2	1	-	-	-	-	1	-	4
Altri cereali	2	-	1	1	1	-	-	-	5
Legumi secchi	18	7	3	2	1	1	-	-	32
Patata	158	55	65	24	10	5	-	1	318
Barbabietola da zucchero	-	1	-	-	-	-	-	-	1
Piante sarchiate da foraggio	1	-	2	-	1	1	-	-	5
Piante industriali	-	-	1	2	-	2	1	-	6
Tabacco	-	-	-	-	-	-	-	-	-
Luppolo	-	-	-	-	-	-	-	-	-
Cotone	-	-	-	-	-	-	-	-	-
Lino	-	-	-	-	-	1	-	-	1
Canapa	-	-	-	-	-	-	-	-	-
Piante da semi oleosi	-	-	1	2	-	2	1	-	6
Colza e ravizzone	-	-	-	-	-	-	-	-	-
Girasole	-	-	1	2	-	2	1	-	6
Soia	-	-	-	-	-	1	-	-	1
Altre piante da semi oleosi	-	-	-	-	-	-	-	-	-
Piante aromatiche, medicinali e da condimento	-	-	1	-	-	1	-	-	2
Altre piante industriali	-	-	-	-	-	-	-	-	-
Ortive	157	38	32	7	8	5	2	-	249
In piena aria	147	36	32	7	7	5	2	-	236
In coltivazioni di pieno campo	120	30	30	6	7	5	2	-	200
Pomodoro da mensa	22	4	-	-	2	1	-	-	29
Pomodoro da industria	1	1	-	-	-	-	-	-	2
Altre ortive	109	26	30	6	7	4	2	-	184
In orti stabili o industriali	30	8	2	1	-	-	-	-	41
Pomodoro da mensa	2	-	-	-	-	-	-	-	2
Altre ortive	28	8	2	1	-	-	-	-	39
Protette	14	2	-	-	2	-	-	-	18
In serra	13	2	-	-	2	-	-	-	17
Pomodoro da mensa	2	-	-	-	-	-	-	-	2
Altre ortive	11	2	-	-	2	-	-	-	15
In tunnel, campane, ecc.	1	-	-	-	-	-	-	-	1
Flori e piante ornamentali	79	57	61	17	6	2	2	-	224
In piena aria	72	52	57	16	6	1	2	-	206
Protetti	12	7	8	1	-	1	1	-	30
In serra	7	4	7	1	-	1	1	-	21
In tunnel, campane, ecc.	5	4	2	-	-	-	-	-	11
Piantine	8	10	4	1	-	-	-	-	23
Orticole	1	3	1	-	-	-	-	-	5
Floricole ed ornamentali	4	5	3	-	-	-	-	-	12
Altre piantine	3	2	-	1	-	-	-	-	6
Foraggere avvicendate	28	31	32	19	8	7	-	3	128
Prati avvicendati	17	12	20	17	6	5	-	2	79
Erba medica	9	7	10	11	2	4	-	-	43
Altri prati avvicendati	8	5	11	11	6	2	-	2	45
Erbai	13	19	14	3	4	2	-	1	56
Granoturco in erba	5	2	2	1	1	-	-	-	11
Granoturco a maturazione cerosa	4	12	8	-	1	1	-	-	26
Altri erbai monofiti di cereali	-	-	-	-	-	-	-	-	-
Altri erbai	4	5	5	2	2	1	-	1	20
Sementi	3	-	-	-	-	-	-	-	3
Terreni a riposo	532	188	112	46	18	10	7	1	914

Tavola 2.11 segue - Aziende con seminativi e relativa superficie investita per classe di superficie agricola utilizzata (SAU) e principali coltivazioni praticate (superficie in ettari) - COLLINA

COLTIVAZIONI	CLASSI DI SUPERFICIE AGRICOLA UTILIZZATA								Totale
	Meno di 1	1 -- 2	2 -- 5	5 -- 10	10 -- 20	20 -- 50	50 -- 100	100 ed oltre	
AZIENDE									
SEMINATIVI	1.645	896	576	166	75	30	5	4	3.397
Cereali	526	446	321	96	45	23	5	4	1.466
Frumento tenero e spelta	8	8	8	6	1	7	-	1	39
Frumento duro	6	2	4	5	4	3	1	1	26
Segale	1	3	-	1	-	-	-	-	5
Orzo	12	19	24	12	3	3	-	-	73
Avena	4	6	13	7	2	1	-	-	33
Granoturco	496	423	292	86	40	19	4	4	1.364
Riso	-	-	-	-	-	-	-	-	-
Sorgo	2	4	2	1	1	1	-	-	11
Altri cereali	4	2	5	3	3	-	-	1	18
Legumi secchi	32	14	6	1	-	-	-	-	53
Patata	144	47	32	4	2	-	-	-	229
Barbabietola da zucchero	-	-	-	1	-	-	-	1	2
Piante sarchiate da foraggio	-	1	-	-	-	-	-	-	1
Piante industriali	4	8	17	14	5	6	-	3	57
Tabacco	-	-	-	-	-	-	-	-	-
Luppolo	-	-	-	-	-	-	-	-	-
Cotone	-	-	-	-	-	-	-	-	-
Lino	-	-	-	-	-	-	-	-	-
Canapa	-	-	-	-	-	-	-	-	-
Piante da semi oleosi	2	6	17	14	5	6	-	3	53
Colza e ravizzone	-	-	-	-	-	-	-	-	-
Girasole	2	4	17	14	5	6	-	3	51
Soia	-	-	-	-	-	-	-	-	-
Altre piante da semi oleosi	-	2	-	-	-	-	-	-	2
Piante aromatiche, medicinali e da condimento	2	2	-	-	-	-	-	-	4
Altre piante industriali	-	-	-	-	-	-	-	-	-
Ortive	300	172	111	37	9	9	-	-	638
In piena aria	294	169	108	36	8	9	-	-	624
In coltivazioni di pieno campo	248	153	98	31	7	9	-	-	546
Pomodoro da mensa	41	20	16	6	2	-	-	-	85
Pomodoro da industria	2	2	2	-	-	-	-	-	6
Altre ortive	227	143	93	29	7	9	-	-	508
In orti stabili o industriali	49	21	14	7	2	-	-	-	93
Pomodoro da mensa	8	7	1	1	-	-	-	-	17
Altre ortive	45	18	14	7	2	-	-	-	86
Protette	12	6	11	2	1	-	-	-	32
In serra	8	5	7	2	1	-	-	-	23
Pomodoro da mensa	4	2	1	1	-	-	-	-	8
Altre ortive	5	5	6	2	1	-	-	-	19
In tunnel, campane, ecc.	5	2	4	-	-	-	-	-	11
Flori e piante ornamentali	296	234	86	9	6	3	-	-	634
In piena aria	168	141	55	4	5	3	-	-	376
Protetti	235	197	64	8	3	1	-	-	508
In serra	227	187	57	7	3	1	-	-	482
In tunnel, campane, ecc.	15	16	14	2	1	-	-	-	48
Piantine	62	39	22	4	1	-	-	-	128
Orticole	7	2	1	-	1	-	-	-	11
Floricole ed ornamentali	53	35	19	4	-	-	-	-	111
Altre piantine	7	2	2	-	-	-	-	-	11
Foraggere avvicendate	169	80	68	36	15	2	1	2	373
Prati avvicendati	102	58	41	20	8	1	1	2	233
Erba medica	82	45	27	16	6	1	-	2	179
Altri prati avvicendati	21	13	15	4	2	1	1	-	57
Erbai	68	24	28	16	8	1	1	-	146
Granoturco in erba	5	5	7	4	2	-	-	-	23
Granoturco a maturazione cerosa	4	6	17	5	1	1	1	-	35
Altri erbai monofiti di cereali	-	1	1	-	1	-	-	-	3
Altri erbai	60	12	4	8	4	-	1	-	89
Sementi	2	2	1	-	-	-	-	-	5
Terreni a riposo	576	299	162	47	26	11	3	4	1.128

Tavola 2.11 segue - Aziende con seminativi e relativa superficie investita per classe di superficie agricola utilizzata (SAU) e principali coltivazioni praticate (superficie in ettari) - TOTALE

	CLASSI DI SUPERFICIE AGRICOLA UTILIZZATA								
COLTIVAZIONI	Meno di 1	1 -- 2	2 -- 5	5 -- 10	10 -- 20	20 -- 50	50 -- 100	100 ed oltre	Totale
	SUPERFICIE INVESTITA								
SEMINATIVI	824,21	1.158,06	1.533,74	955,48	857,69	801,08	536,34	1.008,95	7.675,55
Cereali	237,80	486,75	719,13	447,35	415,36	496,30	274,02	453,46	3.530,17
Frumento tenero e spelta	2,95	8,26	15,34	16,23	4,46	44,88	-	30,18	122,30
Frumento duro	1,57	0,65	8,83	20,80	17,09	53,17	50,00	80,29	232,40
Segale	0,27	0,87	0,40	0,20	-	0,35	-	-	2,09
Orzo	2,53	12,73	30,41	23,49	8,94	3,10	-	7,00	88,20
Avena	2,10	5,17	16,83	12,90	9,60	8,02	-	4,54	59,16
Granoturco	224,93	454,02	638,52	360,22	363,70	375,78	214,02	325,50	2.956,69
Riso	-	-	-	-	-	-	-	-	-
Sorgo	1,03	3,65	1,90	1,57	6,00	11,00	10,00	-	35,15
Altri cereali	2,42	1,40	6,90	11,94	5,57	-	-	5,95	34,18
Legumi secchi	3,41	2,09	1,91	0,35	13,62	0,67	-	-	22,05
Patata	32,10	19,12	33,00	18,23	10,01	7,39	-	1,50	121,35
Barbabietola da zucchero	-	0,50	-	0,50	-	-	-	50,00	51,00
Piante sarchiate da foraggio	0,25	1,34	1,62	-	7,22	0,05	-	-	10,48
Piante industriali	0,84	2,41	32,58	48,76	30,54	46,67	4,78	119,51	286,09
Tabacco	-	-	-	-	-	-	-	-	-
Luppolo	-	-	-	-	-	-	-	-	-
Cotone	-	-	-	-	-	-	-	-	-
Lino	-	-	-	-	-	0,10	-	-	0,10
Canapa	-	-	-	-	-	-	-	-	-
Piante da semi oleosi	0,60	2,30	32,38	48,76	30,54	46,56	4,78	119,51	285,43
Colza e ravizzone	-	-	-	-	-	-	-	-	-
Girasole	0,60	1,63	32,38	48,76	30,54	46,41	4,78	119,51	284,61
Soia	-	-	-	-	-	0,15	-	-	0,15
Altre piante da semi oleosi	-	0,67	-	-	-	-	-	-	0,67
Piante aromatiche, medicinali e da condimento	0,24	0,11	0,20	-	-	0,01	-	-	0,56
Altre piante industriali	-	-	-	-	-	-	-	-	-
Ortive	70,20	56,75	76,13	57,70	36,08	26,00	0,02	-	322,88
In piena aria	66,80	54,15	74,72	56,50	35,83	26,00	0,02	-	314,02
In coltivazioni di pieno campo	56,66	44,25	65,69	41,24	28,32	26,00	0,02	-	262,18
Pomodoro da mensa	4,12	1,98	3,51	6,63	1,28	0,25	-	-	17,77
Pomodoro da industria	0,39	0,58	0,70	-	-	-	-	-	1,67
Altre ortive	52,15	41,69	61,48	34,61	27,04	25,75	0,02	-	242,74
In orti stabili o industriali	10,14	9,90	9,03	15,26	7,51	-	-	-	51,84
Pomodoro da mensa	0,66	2,27	0,01	0,02	-	-	-	-	2,96
Altre ortive	9,48	7,63	9,02	15,24	7,51	-	-	-	48,88
Protette	3,40	2,60	1,41	1,20	0,25	-	-	-	8,86
In serra	2,85	2,42	0,82	1,20	0,25	-	-	-	7,54
Pomodoro da mensa	1,14	0,07	0,06	0,15	-	-	-	-	1,42
Altre ortive	1,71	2,35	0,76	1,05	0,25	-	-	-	6,12
In tunnel, campane, ecc.	0,55	0,18	0,59	-	-	-	-	-	1,32
Fiori e piante ornamentali	121,21	179,57	213,87	67,19	70,72	8,07	105,02	-	765,65
In piena aria	61,54	108,60	176,91	60,48	53,97	3,95	100,02	-	565,47
Protetti	59,67	70,97	36,96	6,71	16,75	4,12	5,00	-	200,18
In serra	57,00	68,36	35,00	3,50	16,70	4,12	5,00	-	189,68
In tunnel, campane, ecc.	2,67	2,61	1,96	3,21	0,05	-	-	-	10,50
Piantine	12,94	20,56	9,13	2,81	1,70	-	-	-	47,14
Orticole	0,71	1,85	0,09	-	1,70	-	-	-	4,35
Floricole ed ornamentali	10,37	15,81	8,55	2,31	-	-	-	-	37,04
Altre piantine	1,86	2,90	0,49	0,50	-	-	-	-	5,75
Foraggiere avvicendate	44,97	68,85	129,75	141,43	84,53	80,42	58,22	205,62	813,79
Prati avvicendati	27,23	39,69	72,12	80,08	44,59	32,33	20,00	90,16	406,20
Erba medica	18,70	25,38	35,96	40,73	19,05	14,93	-	19,05	173,80
Altri prati avvicendati	8,53	14,31	36,16	39,35	25,54	17,40	20,00	71,11	232,40
Erbai	17,74	29,16	57,63	61,35	39,94	48,09	38,22	115,46	407,59
Granoturco in erba	1,76	6,60	7,33	21,49	20,50	-	-	-	57,68
Granoturco a maturazione cerosa	2,14	11,85	42,04	18,42	1,36	25,00	5,00	-	105,81
Altri erbai monofiti di cereali	-	0,10	1,20	-	2,55	-	-	-	3,85
Altri erbai	13,84	10,61	7,06	21,44	15,53	23,09	33,22	115,46	240,25
Sementi	2,57	0,49	1,50	-	-	-	-	-	4,56
Terreni a riposo	297,92	319,63	315,12	171,16	187,91	135,51	94,28	178,86	1.700,39

Tavola 2.11 segue - Aziende con seminativi e relativa superficie investita per classe di superficie agricola utilizzata (SAU) e principali coltivazioni praticate (superficie in ettari) - MONTAGNA

COLTIVAZIONI	CLASSI DI SUPERFICIE AGRICOLA UTILIZZATA								Totale
	Meno di 1	1 -- 2	2 -- 5	5 -- 10	10 -- 20	20 -- 50	50 -- 100	100 ed oltre	
	SUPERFICIE INVESTITA								
SEMINATIVI	232,76	277,66	445,89	301,83	225,16	303,06	211,26	257,41	2.255,03
Cereali	14,38	45,08	70,50	59,74	33,14	119,36	35,00	55,34	432,54
Frumento tenero e spelta	0,15	-	0,90	11,13	2,46	9,30	-	13,80	37,74
Frumento duro	-	-	3,50	6,00	4,64	32,67	-	30,00	76,81
Segale	-	0,05	0,40	-	-	0,35	-	-	0,80
Orzo	-	4,47	5,87	8,70	0,89	-	-	7,00	26,93
Avena	0,45	-	7,80	8,34	3,00	7,52	-	4,54	31,65
Granoturco	12,63	39,16	52,01	23,57	21,90	69,52	25,00	-	243,79
Riso	-	-	-	-	-	-	-	-	-
Sorgo	0,15	1,40	-	-	-	-	10,00	-	11,55
Altri cereali	1,00	-	0,02	2,00	0,25	-	-	-	3,27
Legumi secchi	0,45	0,41	1,03	0,34	13,62	0,67	-	-	16,52
Patata	18,75	11,18	28,13	16,97	9,75	7,39	-	1,50	93,67
Barbabietola da zucchero	-	0,50	-	-	-	-	-	-	0,50
Piante sarchiate da foraggio	0,25	-	1,62	-	7,22	0,05	-	-	9,14
Piante industriali	-	-	0,65	7,50	-	6,26	4,78	-	19,19
Tabacco	-	-	-	-	-	-	-	-	-
Luppolo	-	-	-	-	-	-	-	-	-
Cotone	-	-	-	-	-	-	-	-	-
Lino	-	-	-	-	-	0,10	-	-	0,10
Canapa	-	-	-	-	-	-	-	-	-
Piante da semi oleosi	-	-	0,45	7,50	-	6,15	4,78	-	18,88
Colza e ravizzone	-	-	-	-	-	-	-	-	-
Girasole	-	-	0,45	7,50	-	6,00	4,78	-	18,73
Soia	-	-	-	-	-	0,15	-	-	0,15
Altre piante da semi oleosi	-	-	-	-	-	-	-	-	-
Piante aromatiche, medicinali e da condimento	-	-	0,20	-	-	0,01	-	-	0,21
Altre piante industriali	-	-	-	-	-	-	-	-	-
Ortive	23,51	13,31	24,40	20,14	14,28	12,18	0,02	-	107,84
In piena aria	21,17	12,52	24,40	20,14	14,13	12,18	0,02	-	104,56
In coltivazioni di pieno campo	18,32	9,88	21,90	11,14	14,13	12,18	0,02	-	87,57
Pomodoro da mensa	1,23	0,24	-	-	0,13	0,25	-	-	1,85
Pomodoro da industria	0,12	0,15	-	-	-	-	-	-	0,27
Altre ortive	16,97	9,49	21,90	11,14	14,00	11,93	0,02	-	85,45
In orti stabili o industriali	2,85	2,64	2,50	9,00	-	-	-	-	16,99
Pomodoro da mensa	0,08	-	-	-	-	-	-	-	0,08
Altre ortive	2,77	2,64	2,50	9,00	-	-	-	-	16,91
Protette	2,34	0,79	-	-	0,15	-	-	-	3,28
In serra	2,22	0,79	-	-	0,15	-	-	-	3,16
Pomodoro da mensa	0,80	-	-	-	-	-	-	-	0,80
Altre ortive	1,42	0,79	-	-	0,15	-	-	-	2,36
In tunnel, campane, ecc.	0,12	-	-	-	-	-	-	-	0,12
Fiori e piante ornamentali	28,62	56,51	140,18	56,08	44,96	0,95	105,02	-	432,32
In piena aria	27,52	54,95	133,51	55,38	44,96	0,83	100,02	-	417,17
Protetti	1,10	1,56	6,67	0,70	-	0,12	5,00	-	15,15
In serra	0,78	1,10	6,51	0,70	-	0,12	5,00	-	14,21
In tunnel, campane, ecc.	0,32	0,46	0,16	-	-	-	-	-	0,94
Piantine	1,61	5,11	1,20	0,50	-	-	-	-	8,42
Orticole	0,05	0,71	0,08	-	-	-	-	-	0,84
Floricole ed ornamentali	0,54	2,70	1,12	-	-	-	-	-	4,36
Altre piantine	1,02	1,70	-	0,50	-	-	-	-	3,22
Foraggiere avvicendate	7,41	23,88	50,50	61,22	33,17	62,72	-	186,57	425,47
Prati avvicendati	4,48	9,49	27,10	49,05	23,08	29,63	-	71,11	213,94
Erba medica	1,64	4,67	16,59	22,70	0,89	14,23	-	-	60,72
Altri prati avvicendati	2,84	4,82	10,51	26,35	22,19	15,40	-	71,11	153,22
Erbai	2,93	14,39	23,40	12,17	10,09	33,09	-	115,46	211,53
Granoturco in erba	0,81	2,20	2,50	9,47	7,50	-	-	-	22,48
Granoturco a maturazione cerosa	1,12	9,45	16,35	-	1,01	10,00	-	-	37,93
Altri erbai monofiti di cereali	-	-	-	-	-	-	-	-	-
Altri erbai	1,00	2,74	4,55	2,70	1,58	23,09	-	115,46	151,12
Sementi	2,03	-	-	-	-	-	-	-	2,03
Terreni a riposo	135,75	121,68	127,68	79,34	69,02	93,48	66,44	14,00	707,39

Tavola 2.11 segue - Aziende con seminativi e relativa superficie investita per classe di superficie agricola utilizzata (SAU) e principali coltivazioni praticate (superficie in ettari) - COLLINA

COLTIVAZIONI	CLASSI DI SUPERFICIE AGRICOLA UTILIZZATA								Totale
	Meno di 1	1 -- 2	2 -- 5	5 -- 10	10 -- 20	20 -- 50	50 -- 100	100 ed oltre	
	SUPERFICIE INVESTITA								
SEMINATIVI	591,45	880,40	1.087,85	653,65	632,53	498,02	325,08	751,54	5.420,52
Cereali	223,42	441,67	648,63	387,61	382,22	376,94	239,02	398,12	3.097,63
Frumento tenero e spelta	2,80	8,26	14,44	5,10	2,00	35,58	-	16,38	84,56
Frumento duro	1,57	0,65	5,33	14,80	12,45	20,50	50,00	50,29	155,59
Segale	0,27	0,82	-	0,20	-	-	-	-	1,29
Orzo	2,53	8,26	24,54	14,79	8,05	3,10	-	-	61,27
Avena	1,65	5,17	9,03	4,56	6,60	0,50	-	-	27,51
Granoturco	212,30	414,86	586,51	336,65	341,80	306,26	189,02	325,50	2.712,90
Riso	-	-	-	-	-	-	-	-	-
Sorgo	0,88	2,25	1,90	1,57	6,00	11,00	-	-	23,60
Altri cereali	1,42	1,40	6,88	9,94	5,32	-	-	5,95	30,91
Legumi secchi	2,96	1,68	0,88	0,01	-	-	-	-	5,53
Patata	13,35	7,94	4,87	1,26	0,26	-	-	-	27,68
Barbabietola da zucchero	-	-	-	0,50	-	-	-	50,00	50,50
Piante sarchiate da foraggio	-	1,34	-	-	-	-	-	-	1,34
Piante industriali	0,84	2,41	31,93	41,26	30,54	40,41	-	119,51	266,90
Tabacco	-	-	-	-	-	-	-	-	-
Luppolo	-	-	-	-	-	-	-	-	-
Cotone	-	-	-	-	-	-	-	-	-
Lino	-	-	-	-	-	-	-	-	-
Canapa	-	-	-	-	-	-	-	-	-
Piante da semi oleosi	0,60	2,30	31,93	41,26	30,54	40,41	-	119,51	266,55
Colza e ravizzone	-	-	-	-	-	-	-	-	-
Girasole	0,60	1,63	31,93	41,26	30,54	40,41	-	119,51	265,88
Soia	-	-	-	-	-	-	-	-	-
Altre piante da semi oleosi	-	0,67	-	-	-	-	-	-	0,67
Piante aromatiche, medicinali e da condimento	0,24	0,11	-	-	-	-	-	-	0,35
Altre piante industriali	-	-	-	-	-	-	-	-	-
Ortive	46,69	43,44	51,73	37,56	21,80	13,82	-	-	215,04
In piena aria	45,63	41,63	50,32	36,36	21,70	13,82	-	-	209,46
In coltivazioni di pieno campo	38,34	34,37	43,79	30,10	14,19	13,82	-	-	174,61
Pomodoro da mensa	2,89	1,74	3,51	6,63	1,15	-	-	-	15,92
Pomodoro da industria	0,27	0,43	0,70	-	-	-	-	-	1,40
Altre ortive	35,18	32,20	39,58	23,47	13,04	13,82	-	-	157,29
In orti stabili o industriali	7,29	7,26	6,53	6,26	7,51	-	-	-	34,85
Pomodoro da mensa	0,58	2,27	0,01	0,02	-	-	-	-	2,88
Altre ortive	6,71	4,99	6,52	6,24	7,51	-	-	-	31,97
Protette	1,06	1,81	1,41	1,20	0,10	-	-	-	5,58
In serra	0,63	1,63	0,82	1,20	0,10	-	-	-	4,38
Pomodoro da mensa	0,34	0,07	0,06	0,15	-	-	-	-	0,62
Altre ortive	0,29	1,56	0,76	1,05	0,10	-	-	-	3,76
In tunnel, campane, ecc.	0,43	0,18	0,59	-	-	-	-	-	1,20
Fiori e piante ornamentali	92,59	123,06	73,69	11,11	25,76	7,12	-	-	333,33
In piena aria	34,02	53,65	43,40	5,10	9,01	3,12	-	-	148,30
Protetti	58,57	69,41	30,29	6,01	16,75	4,00	-	-	185,03
In serra	56,22	67,26	28,49	2,80	16,70	4,00	-	-	175,47
In tunnel, campane, ecc.	2,35	2,15	1,80	3,21	0,05	-	-	-	9,56
Piantine	11,33	15,45	7,93	2,31	1,70	-	-	-	38,72
Orticole	0,66	1,14	0,01	-	1,70	-	-	-	3,51
Floricole ed ornamentali	9,83	13,11	7,43	2,31	-	-	-	-	32,68
Altre piantine	0,84	1,20	0,49	-	-	-	-	-	2,53
Foraggiere avvicendate	37,56	44,97	79,25	80,21	51,36	17,70	58,22	19,05	388,32
Prati avvicendati	22,75	30,20	45,02	31,03	21,51	2,70	20,00	19,05	192,26
Erba medica	17,06	20,71	19,37	18,03	18,16	0,70	-	19,05	113,08
Altri prati avvicendati	5,69	9,49	25,65	13,00	3,35	2,00	20,00	-	79,18
Erbai	14,81	14,77	34,23	49,18	29,85	15,00	38,22	-	196,06
Granoturco in erba	0,95	4,40	4,83	12,02	13,00	-	-	-	35,20
Granoturco a maturazione cerosa	1,02	2,40	25,69	18,42	0,35	15,00	5,00	-	67,88
Altri erbai monofiti di cereali	-	0,10	1,20	-	2,55	-	-	-	3,85
Altri erbai	12,84	7,87	2,51	18,74	13,95	-	33,22	-	89,13
Sementi	0,54	0,49	1,50	-	-	-	-	-	2,53
Terreni a riposo	162,17	197,95	187,44	91,82	118,89	42,03	27,84	164,86	993,00

Tavola 2.12 - Aziende con coltivazioni legnose agrarie e relativa superficie investita per le principali coltivazioni praticate e per classe di superficie agricola utilizzata (SAU) (superficie in ettari)

	CLASSI DI SUPERFICIE AGRICOLA UTILIZZATA								
COLTIVAZIONI	Meno di 1	1 -- 2	2 -- 5	5 -- 10	10 -- 20	20 -- 50	50 -- 100	100 ed oltre	Totale
AZIENDE									
COLTIVAZIONI LEGNOSE AGRARIE	5.820	1.970	1.555	390	141	59	19	5	9.959
Vite	1.366	634	581	161	54	23	6	4	2.829
Olivo per la produzione di olive	4.329	1.382	262	87	33	33	8	2	7.229
Da tavola	119	58	30	8	2	2	1	-	220
Per olio	4.226	1.339	1.101	255	86	31	7	2	7.047
Agrumi	-	-	-	-	-	-	-	-	-
Arancio	-	-	-	-	-	-	-	-	-
Mandarino	-	-	-	-	-	-	-	-	-
Clementina e suoi ibridi	-	-	-	-	-	-	-	-	-
Limone	-	-	-	-	-	-	-	-	-
Altri agrumi	-	-	-	-	-	-	-	-	-
Fruttiferi	931	346	246	59	34	13	3	1	1.633
Frutta fresca di origine temperata	609	186	128	33	17	6	1	1	981
Melo	258	105	65	12	11	5	-	-	456
Pero	222	87	63	15	10	5	-	-	402
Pesco	178	73	64	11	6	2	-	-	334
Nettarina (pesca noce)	10	4	8	2	-	-	-	-	24
Albicocco	95	32	36	9	4	-	-	-	176
Altra frutta	374	101	86	24	6	-	1	1	593
Frutta fresca di origine sub-tropicale	24	6	12	3	-	1	-	-	46
Actinidia (kiwi)	14	2	10	2	-	1	-	-	29
Altra frutta	10	4	2	1	-	-	-	-	17
Frutta a guscio	354	189	139	33	26	9	2	1	753
Mandorlo	3	4	1	-	-	-	-	-	8
Nocciolo	11	6	8	2	1	-	-	-	28
Castagno	319	177	127	29	25	9	2	1	689
Altra frutta	26	6	8	4	-	-	-	-	44
Vivai	494	315	298	111	37	17	10	1	1.283
Fruttiferi	47	20	18	6	2	2	1	-	96
Piante ornamentali	390	272	267	97	37	16	7	1	1.087
Altri	72	44	39	14	2	1	2	-	174
SUPERFICIE INVESTITA									
COLTIVAZIONI LEGNOSE AGRARIE	1.849,11	2.004,10	3.454,21	1.798,93	1.188,30	835,69	840,50	163,42	12.134,26
Vite	163,35	173,76	290,58	185,83	145,75	109,06	100,65	32,34	1.201,32
Olivo per la produzione di olive	1.368,86	1.353,24	2.263,00	937,32	542,01	289,01	276,24	68,32	7.098,00
Da tavola	27,92	44,32	51,16	28,91	7,50	44,50	50,00	-	254,31
Per olio	1.340,94	1.308,92	2.211,84	908,41	534,51	244,51	226,24	68,32	6.843,69
Agrumi	-	-	-	-	-	-	-	-	-
Arancio	-	-	-	-	-	-	-	-	-
Mandarino	-	-	-	-	-	-	-	-	-
Clementina e suoi ibridi	-	-	-	-	-	-	-	-	-
Limone	-	-	-	-	-	-	-	-	-
Altri agrumi	-	-	-	-	-	-	-	-	-
Fruttiferi	131,42	160,44	235,82	111,97	106,71	103,05	67,92	8,50	925,83
Frutta fresca di origine temperata	40,53	30,94	44,22	21,14	14,08	1,66	1,00	1,00	154,57
Melo	11,55	7,88	7,78	1,76	5,32	0,33	-	-	34,62
Pero	5,97	5,49	7,58	2,01	2,22	1,24	-	-	24,51
Pesco	6,10	5,97	11,44	7,07	1,83	0,09	-	-	32,50
Nettarina (pesca noce)	0,16	0,26	0,30	0,07	-	-	-	-	0,79
Albicocco	2,17	2,29	2,12	1,79	0,65	-	-	-	9,02
Altra frutta	14,58	9,05	15,00	8,44	4,06	-	1,00	1,00	53,13
Frutta fresca di origine sub-tropicale	1,61	0,32	7,47	6,07	-	0,23	-	-	15,70
Actinidia (kiwi)	1,41	0,11	6,37	6,02	-	0,23	-	-	14,14
Altra frutta	0,20	0,21	1,10	0,05	-	-	-	-	1,56
Frutta a guscio	89,28	129,18	184,13	84,76	92,63	101,16	66,92	7,50	755,56
Mandorlo	0,03	0,06	0,60	-	-	-	-	-	0,69
Nocciolo	0,55	0,73	0,69	0,05	0,50	-	-	-	2,52
Castagno	87,58	126,54	181,10	79,79	92,13	101,16	66,92	7,50	742,72
Altra frutta	1,12	1,85	1,74	4,92	-	-	-	-	9,63
Vivai	177,04	309,07	636,09	535,09	382,83	334,40	394,94	53,39	2.822,85
Fruttiferi	9,95	10,00	14,80	3,79	2,50	13,40	19,50	-	73,94
Piante ornamentali	145,05	273,28	551,20	481,51	374,30	306,00	369,14	53,39	2.553,87
Altri	22,04	25,79	70,09	49,79	6,03	15,00	6,30	-	195,04

Tavola 2.13 - Aziende con vite e relativa superficie investita per natura della produzione, classe di superficie agricola utilizzata (SAU), forma di conduzione e zona altimetrica (superficie in ettari) - TOTALE

CLASSI DI SAU FORME DI CONDUZIONE	Totale	UVA DA VINO			Uva da tavola	Viti non innestate	Viti madri da portinnesto	Barbatelle
		Totale uva da vino	Per vini DOC e DOCG	Per altri vini				
AZIENDE								
CLASSI DI SAU								
Meno di 1 ettaro	1.367	1.305	54	1.253	90	-	-	3
1 -- 2	635	622	46	585	22	-	-	1
2 -- 3	303	298	25	277	12	-	-	-
3 -- 5	278	268	30	247	20	-	-	-
5 -- 10	161	155	34	130	11	-	-	-
10 -- 20	54	54	20	42	-	-	-	-
20 -- 30	10	10	6	5	-	-	-	-
30 -- 50	13	13	6	8	-	-	-	-
50 -- 100	6	6	5	5	-	-	-	-
100 ed oltre	4	4	2	4	-	-	-	-
TOTALE	2.831	2.735	228	2.556	155	-	-	4
FORME DI CONDUZIONE								
Conduzione diretta del coltivatore	2.772	2.680	215	2.509	151	-	-	4
Con solo manodopera familiare	2.599	2.513	195	2.357	142	-	-	4
Con manodopera familiare prevalente	116	113	16	100	6	-	-	-
Con manodopera extrafamiliare prevalente	57	54	4	52	3	-	-	-
Conduzione con salariati	47	43	13	35	4	-	-	-
Conduzione a colonia parziaria appoderata	12	12	-	12	-	-	-	-
Altra forma di conduzione	-	-	-	-	-	-	-	-
TOTALE	2.831	2.735	228	2.556	155	-	-	4
SUPERFICIE INVESTITA								
CLASSI DI SAU								
Meno di 1 ettaro	163,51	159,93	11,18	148,75	3,42	-	-	0,16
1 -- 2	174,01	172,34	16,85	155,49	1,42	-	-	0,25
2 -- 3	120,52	117,11	17,58	99,53	3,41	-	-	-
3 -- 5	170,06	167,16	22,93	144,23	2,90	-	-	-
5 -- 10	185,83	177,31	67,16	110,15	8,52	-	-	-
10 -- 20	145,75	145,75	66,81	78,94	-	-	-	-
20 -- 30	39,83	39,83	27,64	12,19	-	-	-	-
30 -- 50	69,23	69,23	51,11	18,12	-	-	-	-
50 -- 100	100,65	100,65	66,87	33,78	-	-	-	-
100 ed oltre	32,34	32,34	15,43	16,91	-	-	-	-
TOTALE	1.201,73	1.181,65	363,56	818,09	19,67	-	-	0,41
FORME DI CONDUZIONE								
Conduzione diretta del coltivatore	1.074,01	1.054,30	291,00	763,30	19,30	-	-	0,41
Con solo manodopera familiare	851,21	831,82	190,40	641,42	18,98	-	-	0,41
Con manodopera familiare prevalente	135,17	134,91	69,53	65,38	0,26	-	-	-
Con manodopera extrafamiliare prevalente	87,63	87,57	31,07	56,50	0,06	-	-	-
Conduzione con salariati	122,84	122,47	72,56	49,91	0,37	-	-	-
Conduzione a colonia parziaria appoderata	4,88	4,88	-	4,88	-	-	-	-
Altra forma di conduzione	-	-	-	-	-	-	-	-
TOTALE	1.201,73	1.181,65	363,56	818,09	19,67	-	-	0,41

Tavola 2.13 segue - Aziende con vite e relativa superficie investita per natura della produzione, classe di superficie agricola, utilizzata (SAU), forma di conduzione e zona altimetrica (superficie in ettari) - MONTAGNA

CLASSI DI SAU FORME DI CONDUZIONE	Totale	UVA DA VINO			Uva da tavola	Viti non innestate	Viti madri da portinnesto	Barbatelle
		Totale uva da vino	Per vini DOC e DOCG	Per altri vini				
AZIENDE								
CLASSI DI SAU								
Meno di 1 ettaro	248	237	6	231	17	-	-	
1 -- 2	116	112	4	108	3	-	-	1
2 -- 3	39	38	2	37	1	-	-	-
3 -- 5	49	45	3	43	6	-	-	-
5 -- 10	36	34	7	27	3	-	-	-
10 -- 20	12	12	3	10	-	-	-	-
20 -- 30	3	3	1	2	-	-	-	-
30 -- 50	4	4	2	3	-	-	-	-
50 -- 100	3	3	2	3	-	-	-	-
100 ed oltre	1	1	-	1	-	-	-	-
TOTALE	511	489	30	465	30	-	-	1
FORME DI CONDUZIONE								
Conduzione diretta del coltivatore	501	480	27	458	29	-	-	1
Con solo manodopera familiare	464	444	23	425	28	-	-	1
Con manodopera familiare prevalente	17	16	3	13	1	-	-	-
Con manodopera extrafamiliare prevalente	20	20	1	20	-	-	-	-
Conduzione con salariati	9	8	3	6	1	-	-	-
Conduzione a colonia parziaria appoderata	1	1	-	1	-	-	-	-
Altra forma di conduzione	-	-	-	-	-	-	-	-
TOTALE	511	489	30	465	30	-	-	1
SUPERFICIE INVESTITA								
CLASSI DI SAU								
Meno di 1 ettaro	30,54	29,12	0,53	28,59	1,42	-	-	-
1 -- 2	35,01	33,75	1,40	32,35	1,01	-	-	0,25
2 -- 3	19,20	18,45	0,84	17,61	0,75	-	-	-
3 -- 5	32,79	30,50	2,07	28,43	2,29	-	-	-
5 -- 10	56,75	53,48	21,89	31,59	3,27	-	-	-
10 -- 20	28,69	28,69	8,99	19,70	-	-	-	-
20 -- 30	7,25	7,25	1,40	5,85	-	-	-	-
30 -- 50	13,51	13,51	7,01	6,50	-	-	-	-
50 -- 100	47,19	47,19	27,45	19,74	-	-	-	-
100 ed oltre	0,43	0,43	-	0,43	-	-	-	-
TOTALE	271,36	262,37	71,58	190,79	8,74	-	-	0,25
FORME DI CONDUZIONE								
Conduzione diretta del coltivatore	209,90	201,10	36,21	164,89	8,55	-	-	0,25
Con solo manodopera familiare	172,93	164,29	24,69	139,60	8,39	-	-	0,25
Con manodopera familiare prevalente	15,07	14,91	8,70	6,21	0,16	-	-	-
Con manodopera extrafamiliare prevalente	21,90	21,90	2,82	19,08	-	-	-	-
Conduzione con salariati	61,30	61,11	35,37	25,74	0,19	-	-	-
Conduzione a colonia parziaria appoderata	0,16	0,16	-	0,16	-	-	-	-
Altra forma di conduzione	-	-	-	-	-	-	-	-
TOTALE	271,36	262,37	71,58	190,79	8,74	-	-	0,25

Tavola 2.13 segue - Aziende con vite e relativa superficie investita per natura della produzione, classe di superficie agricola, utilizzata (SAU), forma di conduzione e zona altimetrica (superficie in ettari) - COLLINA

CLASSI DI SAU FORME DI CONDUZIONE	Totale	UVA DA VINO			Uva da tavola	Viti non innestate	Viti madri da portinnesto	Barbatelle
		Totale uva da vino	Per vini DOC e DOCG	Per altri vini				
AZIENDE								
CLASSI DI SAU								
Meno di 1 ettaro	1.119	1.068	48	1.022	73	-	-	3
1 -- 2	519	510	42	477	19	-	-	-
2 -- 3	264	260	23	240	11	-	-	-
3 -- 5	229	223	27	204	14	-	-	-
5 -- 10	125	121	27	103	8	-	-	-
10 -- 20	42	42	17	32	-	-	-	-
20 -- 30	7	7	5	3	-	-	-	-
30 -- 50	9	9	4	5	-	-	-	-
50 -- 100	3	3	3	2	-	-	-	-
100 ed oltre	3	3	2	3	-	-	-	-
TOTALE	2.320	2.246	198	2.091	125	-	-	3
FORME DI CONDUZIONE								
Conduzione diretta del coltivatore	2.271	2.200	188	2.051	122	-	-	3
Con solo manodopera familiare	2.135	2.069	172	1.932	114	-	-	3
Con manodopera familiare prevalente	99	97	13	87	5	-	-	-
Con manodopera extrafamiliare prevalente	37	34	3	32	3	-	-	-
Conduzione con salariati	38	35	10	29	3	-	-	-
Conduzione a colonia parziaria appoderata	11	11	-	11	-	-	-	-
Altra forma di conduzione	-	-	-	-	-	-	-	-
TOTALE	2.320	2.246	198	2.091	125	-	-	3
SUPERFICIE INVESTITA								
CLASSI DI SAU								
Meno di 1 ettaro	132,97	130,81	10,65	120,16	2,00	-	-	0,16
1 -- 2	139,00	138,59	15,45	123,14	0,41	-	-	-
2 -- 3	101,32	98,66	16,74	81,92	2,66	-	-	-
3 -- 5	137,27	136,66	20,86	115,80	0,61	-	-	-
5 -- 10	129,08	123,83	45,27	78,56	5,25	-	-	-
10 -- 20	117,06	117,06	57,82	59,24	-	-	-	-
20 -- 30	32,58	32,58	26,24	6,34	-	-	-	-
30 -- 50	55,72	55,72	44,10	11,62	-	-	-	-
50 -- 100	53,46	53,46	39,42	14,04	-	-	-	-
100 ed oltre	31,91	31,91	15,43	16,48	-	-	-	-
TOTALE	930,37	919,28	291,98	627,30	10,93	-	-	0,16
FORME DI CONDUZIONE								
Conduzione diretta del coltivatore	864,11	853,20	254,79	598,41	10,75	-	-	0,16
Con solo manodopera familiare	678,28	667,53	165,71	501,82	10,59	-	-	0,16
Con manodopera familiare prevalente	120,10	120,00	60,83	59,17	0,10	-	-	-
Con manodopera extrafamiliare prevalente	65,73	65,67	28,25	37,42	0,06	-	-	-
Conduzione con salariati	61,54	61,36	37,19	24,17	0,18	-	-	-
Conduzione a colonia parziaria appoderata	4,72	4,72	-	4,72	-	-	-	-
Altra forma di conduzione	-	-	-	-	-	-	-	-
TOTALE	930,37	919,28	291,98	627,30	10,93	-	-	0,16

Tavola 2.14 - Aziende con vite e relativa superficie investita per natura della produzione e classe di superficie investita a vite
(superficie in ettari)

CLASSI DI SUPERFICIE A VITE	Totale	UVA DA VINO			Uva da tavola	Viti non innestate	Viti madri da portinnesto	Barbatelle
		Totale uva da vino	Per vini DOC e DOCG	Per altri vini				
AZIENDE								
Meno di 0,20	1.639	1.559	61	1.509	131	-	-	3
0,20 -- 0,30	315	310	20	301	5	-	-	1
0,30 -- 0,50	323	319	35	290	7	-	-	-
0,50 -- 1	292	287	40	263	8	-	-	-
1 -- 2	162	161	25	132	2	-	-	-
2 -- 3	41	40	15	36	2	-	-	-
3 -- 5	29	29	16	13	-	-	-	-
5 -- 10	23	23	10	10	-	-	-	-
10 ed oltre	7	7	6	2	-	-	-	-
TOTALE	2.831	2.735	228	2.556	155	-	-	4
SUPERFICIE INVESTITA								
Meno di 0,20	112,33	109,93	5,28	104,65	4,15	-	-	0,16
0,20 -- 0,30	69,84	71,47	4,64	66,83	1,06	-	-	0,25
0,30 -- 0,50	116,04	117,25	12,93	104,32	2,61	-	-	-
0,50 -- 1	189,44	197,04	27,75	169,29	5,10	-	-	-
1 -- 2	198,16	192,64	33,25	159,39	2,25	-	-	-
2 -- 3	93,11	115,68	35,25	80,43	4,50	-	-	-
3 -- 5	107,45	106,62	62,18	44,44	-	-	-	-
5 -- 10	147,32	130,95	68,54	62,41	-	-	-	-
10 ed oltre	168,04	140,07	113,74	26,33	-	-	-	-
TOTALE	1.201,73	1.181,65	363,56	818,09	19,67	-	-	0,41

Tavola 2.15 - Aziende con vite e relativa superficie investita per classe di superficie investita a vite, classe di superficie agricola utilizzata (SAU) e forma di conduzione (superficie in ettari)

CLASSI DI SAU FORME DI CONDUZIONE	CLASSI DI SUPERFICIE INVESTITA A VITE									Totale
	Meno di 0,20	0,20 -- 0,30	0,30 -- 0,50	0,50 -- 1	1 -- 2	2 -- 3	3 -- 5	5 -- 10	10 ed oltre	
AZIENDE										
CLASSI DI SAU										
Meno di 1 ettaro	1.068	154	111	34	-	-	-	-	-	1.367
1 -- 2	332	80	103	89	31	-	-	-	-	635
2 -- 3	120	40	53	54	33	3	-	-	-	303
3 -- 5	79	24	35	75	49	13	3	-	-	278
5 -- 10	32	15	17	30	37	11	14	5	-	161
10 -- 20	6	1	3	6	7	11	10	10	-	54
20 -- 30	1	1	-	1	4	-	-	1	2	10
30 -- 50	1	-	-	2	1	3	1	4	1	13
50 -- 100	-	-	-	-	-	-	1	2	3	6
100 ed oltre	-	-	1	1	-	-	-	1	1	4
TOTALE	1.639	315	323	292	162	41	29	23	7	2.831
FORME DI CONDUZIONE										
Conduzione diretta del coltivatore	1.617	313	311	287	159	37	24	19	5	2.772
Con solo manodopera familiare	1.548	292	291	265	142	29	17	13	2	2.599
Con manodopera familiare prevalente	49	16	11	15	11	4	5	3	2	116
Con manodopera extrafamiliare prevalente	20	5	9	7	6	4	2	3	1	57
Conduzione con salariati	15	2	8	5	3	3	5	4	2	47
Conduzione a colonia parziaria appoderata	7	-	4	-	-	1	-	-	-	12
TOTALE	1.639	315	323	292	162	41	29	23	7	2.831
SUPERFICIE INVESTITA										
CLASSI DI SAU										
Meno di 1 ettaro	68,91	34,53	39,64	20,43	-	-	-	-	-	163,51
1 -- 2	24,32	17,42	37,67	58,52	36,08	-	-	-	-	174,01
2 -- 3	9,59	8,79	18,98	35,64	39,72	7,80	-	-	-	120,52
3 -- 5	6,52	5,18	12,41	47,57	58,48	29,10	10,80	-	-	170,06
5 -- 10	2,54	3,49	6,01	19,86	46,86	24,41	51,82	30,84	-	185,83
10 -- 20	0,34	0,23	0,90	4,69	9,46	25,30	38,33	66,50	-	145,75
20 -- 30	0,02	0,20	-	0,80	5,96	-	-	5,83	27,02	39,83
30 -- 50	0,09	-	-	1,13	1,60	6,50	3,50	23,91	32,50	69,23
50 -- 100	-	-	-	-	-	-	3,00	11,13	86,52	100,65
100 ed oltre	-	-	0,43	0,80	-	-	-	9,11	22,00	32,34
TOTALE	112,33	69,84	116,04	189,44	198,16	93,11	107,45	147,32	168,04	1.201,73
FORME DI CONDUZIONE										
Conduzione diretta del coltivatore	110,44	69,44	111,79	185,65	194,63	82,98	87,04	117,85	114,19	1.074,01
Con solo manodopera familiare	105,39	64,68	105,06	171,58	173,43	66,10	59,29	78,66	27,02	851,21
Con manodopera familiare prevalente	3,41	3,72	3,72	9,54	13,89	8,16	19,83	18,40	54,50	135,17
Con manodopera extrafamiliare prevalente	1,64	1,04	3,01	4,53	7,31	8,72	7,92	20,79	32,67	87,63
Conduzione con salariati	1,33	0,40	2,76	3,79	3,53	7,30	20,41	29,47	53,85	122,84
Conduzione a colonia parziaria appoderata	0,56	-	1,49	-	-	2,83	-	-	-	4,88
TOTALE	112,33	69,84	116,04	189,44	198,16	93,11	107,45	147,32	168,04	1.201,73

Tavola 2.16 - Aziende con vite e relativa superficie investita per natura della produzione, età delle viti e tipo di vitigno
(superficie in ettari) - **AZIENDE**

NATURA DELLE PRODUZIONI VITIGNI	ETÀ DELLE VITI (anni)						Totale
	Meno di 3	3 -- 6	6 -- 10	10 -- 20	20 -- 30	30 ed oltre	
UVA DA VINO	71	64	89	423	730	1.585	2.735
2501999 per vini DOC e DOCG	7	13	15	49	100	84	228
2501001 ABBUOTO	-	-	-	1	-	2	3
2501003 AGLIANICONE N.	-	-	-	1	-	-	1
2501004 ALBANA B.	-	-	-	-	1	-	1
2501009 ALEATICO N.	-	-	-	-	1	-	1
2501018 AVARENGO N.	-	2	1	1	-	2	6
2501019 BARBERA N.	-	-	-	-	3	1	3
2501032 BOMBINO BIANCO B.	-	-	-	-	1	-	1
2501036 BOSCO B.	-	-	-	-	1	1	2
2501039 BRACCIOLA NERA N.	-	-	-	-	3	3	6
2501042 CABERNET FRANC N.	-	-	1	1	2	-	3
2501043 CABERNET SAUVIGNON N.	-	-	-	1	-	-	1
2501044 CADDIU N.	-	-	-	-	-	1	1
2501047 CALORIA N.	-	-	-	-	-	1	1
2501048 CANAILOLO BIANCO B.	-	-	1	1	7	7	15
2501049 CANAILOLO NERO N.	1	4	4	13	28	30	69
2501314 CANAILOLO ROSA Rs.	-	-	-	-	-	1	1
2501298 CHARDONNAY B.	-	-	1	-	-	-	1
2501449 CHASSELAS DORATO B.	-	-	-	1	-	-	1
2501062 CILIEGIOLO N.	-	-	-	-	1	-	1
2501066 COLOMBANA NERA N.	-	-	-	2	-	-	2
2501067 COLORINO N.	-	2	-	1	4	2	8
2501079 FALANGHINA B.	-	-	-	-	-	1	1
2501110 INCROCIO TERZI N.1 N.	-	-	-	1	-	-	1
2501118 LAMBRUSCO MARANI N.	-	-	-	-	-	1	1
2501126 MAIOLICA N.	-	-	-	-	-	1	1
2501129 MALVASIA BIANCA B.	-	-	-	-	1	3	4
2501131 MALVASIA BIANCA DI CANDIA B.	-	-	-	-	2	-	2
2501132 MALVASIA BIANCA LUNGA B.	2	1	2	7	26	20	51
2501279 MALVASIA DI CANDIA AROMATICA B.	-	-	-	-	1	-	1
2501134 MALVASIA DI CASORZO N.	-	-	-	-	1	-	1
2501138 MALVASIA ISTRIANA B.	-	1	1	-	4	2	7
2501128 MALVASIA N.	-	1	-	3	5	6	14
2501140 MALVASIA NERA DI BRINDISI N.	-	-	-	-	1	-	1
2501141 MALVASIA NERA DI LECCE N.	-	-	-	-	-	1	1
2501299 MANZONI BIANCO B.	-	-	1	3	-	2	4
2501148 MOLINARA N.	-	-	-	-	1	-	1
2501150 MONTEPULCIANO N.	-	-	-	1	-	2	3
2501151 MONTONICO BIANCO B.	-	-	-	-	1	-	1
2501152 MONTÙ B.	-	-	-	-	-	1	1
2501153 MOSCATO BIANCO B.	-	-	-	-	1	1	2
2501154 MOSCATO GIALLO B.	-	-	1	-	-	-	1
2501300 PIGNOLETTO B.	-	-	-	1	-	-	1
2501193 PINOT BIANCO B.	-	-	-	1	-	-	1
2501342 REGINA DEI VIGNETI B.	-	-	1	-	-	-	1
2501214 ROSSIGNOLA N.	-	1	-	1	2	1	5
2501215 ROSSOLA NERA N.	-	-	-	-	-	1	1
2501218 SANGIOVESE N.	7	9	11	36	87	63	185
2501221 SAUVIGNON B.	-	1	-	-	-	-	1
2501288 S. MICHELE N.	-	-	-	2	-	1	3
2501238 TRAMINER AROMATICO Rs.	-	-	1	1	5	2	8
2501332 TREBBIANO ABRUZZESE B.	-	-	-	-	-	1	1
2501244 TREBBIANO TOSCANO B.	2	5	7	36	74	62	170
2501248 UVA RARA N.	-	-	-	-	-	1	1
2501254 VERDICCHIO BIANCO B.	-	-	-	-	1	1	2
2501258 VERMENTINO B.	-	-	-	-	-	1	1
2502999 per altri vini	64	51	75	375	654	1.517	2.556
2502266 AGLIANICO DEL VULTURE N.	-	-	-	-	-	1	1
2502002 AGLIANICO N.	-	-	-	2	1	2	5
2502003 AGLIANICONE N.	-	-	-	-	1	1	2
2502004 ALBANA B.	-	-	-	-	-	1	1
2502008 ALBAROLA B.	-	-	2	6	2	10	20
2502009 ALEATICO N.	2	1	2	6	10	38	57
2502010 ALICANTE N.	-	-	1	1	1	1	4
2502315 ALIONZA B.	1	-	-	1	1	-	3
2502012 ANCELLOTTA N.	-	-	-	1	-	-	1
2502013 ANSONICA B.	-	-	-	1	-	2	3
2502014 ARNEIS B.	-	1	-	-	-	-	1
2502015 ARVESINIADU B.	-	-	-	1	-	-	1
2502018 AVARENGO N.	1	1	2	21	26	57	102
2502020 BARBERA BIANCA B.	-	-	-	1	-	1	2
2502019 BARBERA N.	-	-	-	4	3	5	12

Tavola 2.16 - Aziende con vite e relativa superficie investita per natura della produzione, età delle viti e tipo di vitigno
(superficie in ettari) - **AZIENDE**

NATURA DELLE PRODUZIONI VITIGNI		ETÀ DELLE VITI (anni)						Totale
		Meno di 3	3 -- 6	6 -- 10	10 -- 20	20 -- 30	30 ed oltre	
2502021	BARBERA SARDA N.	-	-	-	-	1	3	4
2502022	BARSAGLINA N.	-	-	-	1	-	-	1
2502028	BIANCO D'ALESSANO B.	-	1	-	-	2	-	3
2502032	BOMBINO BIANCO B.	-	-	1	-	-	3	4
2502033	BOMBINO NERO N.	-	-	-	-	-	3	3
2502034	BONAMICO N.	-	-	-	-	1	8	9
2502035	BONARDA N.	-	-	-	-	1	-	1
2502036	BOSCO B.	-	-	-	-	-	1	1
2502037	BOVALE GRANDE N.	-	-	-	-	1	-	1
2502039	BRACCIOLA NERA N.	1	1	1	1	6	14	23
2502040	BRACHETTO N.	-	-	1	2	2	5	10
2502042	CABERNET FRANC N.	-	2	2	1	6	2	12
2502043	CABERNET SAUVIGNON N.	3	-	-	2	2	3	10
2502044	CADDIU N.	1	1	2	15	24	49	88
2502047	CALORIA N.	-	1	1	-	2	2	6
2502048	CANAIOLO BIANCO B.	-	1	1	10	8	33	51
2502049	CANAIOLO NERO N.	8	4	4	24	51	100	186
2502314	CANAIOLO ROSA Rs.	-	-	-	-	2	1	3
2502050	CANINA NERA N.	-	1	-	-	3	1	5
2502052	CARICAGIOLA N.	-	-	-	-	1	-	1
2502058	CATARRATTO BIANCO COMUNE B.	-	1	-	-	1	-	2
2502298	CHARDONNAY B.	-	1	-	-	5	1	7
2502062	CILIEGIOLO N.	3	-	-	9	21	56	86
2502065	CODA DI VOLPE BIANCA B.	-	-	-	-	-	1	1
2502066	COLOMBANA NERA N.	4	2	3	5	16	29	59
2502067	COLORINO N.	-	-	1	3	8	9	20
2502271	CORNAREA N.	-	-	2	-	-	-	2
2502079	FALANGHINA B.	-	1	-	3	1	-	5
2502084	FORTANA N.	-	-	-	-	-	1	1
2502091	GAMAY N.	-	-	-	-	2	1	2
2502352	GRANOIR N.	-	-	-	1	4	2	7
2502095	GRECHETTO B.	-	-	-	-	-	1	1
2502098	GRECO BIANCO B.	-	1	-	-	1	2	3
2502099	GRECO NERO N.	-	-	1	-	-	2	3
2502100	GRIGNOLINO N.	-	-	-	-	-	1	1
2502106	GUARNACCIA B.	-	-	-	1	-	-	1
2502109	INCROCIO MANZONI 2.15 N.	-	-	-	-	-	1	1
2502111	LACRIMA N.	-	-	-	-	-	1	1
2502113	LAMBRUSCA DI ALESSANDRIA N.	-	-	-	2	2	18	22
2502114	LAMBRUSCO A FOGLIA FRASTAGLIATA N.	-	-	-	-	-	1	1
2502116	LAMBRUSCO GRASPAROSSA N.	-	-	-	-	1	-	1
2502118	LAMBRUSCO MARANI N.	-	-	-	-	-	1	1
2502123	LUMASSINA B.	-	-	-	1	-	-	1
2502124	MACERATINO B.	-	-	-	-	1	-	1
2502126	MAIOLICA N.	-	-	-	-	1	-	1
2502129	MALVASIA BIANCA B.	-	3	1	4	11	10	28
2502130	MALVASIA BIANCA DI BASILICATA	-	-	-	-	1	-	1
2502131	MALVASIA BIANCA DI CANDIA B.	-	-	-	-	-	1	1
2502132	MALVASIA BIANCA LUNGA B.	3	1	3	27	43	54	125
2502133	MALVASIA DEL LAZIO B.	-	-	-	-	1	1	1
2502279	MALVASIA DI CANDIA AROMATICA B.	-	-	-	1	-	1	2
2502134	MALVASIA DI CASORZO N.	-	-	-	-	-	1	1
2502136	MALVASIA DI SARDEGNA B.	-	-	-	1	-	-	1
2502137	MALVASIA DI SCHIERANO N.	-	-	-	-	-	2	2
2502138	MALVASIA ISTRIANA B.	-	1	1	8	13	41	61
2502128	MALVASIA N.	1	2	2	10	13	20	44
2502139	MALVASIA NERA DI BASILICATA N.	-	-	-	-	-	1	1
2502140	MALVASIA NERA DI BRINDISI N.	-	-	-	1	1	6	8
2502318	MALVASIA ROSA Rs.	-	-	-	-	1	-	1
2502142	MAMMOLO N.	-	-	-	-	1	-	1
2502299	MANZONI BIANCO B.	1	2	-	18	26	116	160
2502144	MARZEMINO N.	-	-	-	-	1	-	1
2502145	MAZZESE N.	-	1	-	-	-	2	3
2502146	MERLOT N.	1	1	2	2	1	2	9
2502148	MOLINARA N.	-	-	-	-	-	1	1
2502149	MONICA N.	-	-	-	2	-	-	2
2502150	MONTEPULCIANO N.	-	1	1	5	7	3	15
2502151	MONTONICO BIANCO B.	-	-	-	1	-	2	3
2502152	MONTÙ B.	-	-	-	-	2	3	5
2502353	MORONE N.	-	-	-	1	-	7	8
2502307	MOSCATELLO SELVATICO B.	-	-	-	-	-	1	1
2502153	MOSCATO BIANCO B.	3	-	1	2	5	14	24
2502154	MOSCATO GIALLO B.	-	-	-	-	-	1	1

Tavola 2.16 - Aziende con vite e relativa superficie investita per natura della produzione, età delle viti e tipo di vitigno
(superficie in ettari) - **AZIENDE**

NATURA DELLE PRODUZIONI VITIGNI		ETÀ DELLE VITI (anni)						Totale
		Meno di 3	3 -- 6	6 -- 10	10 -- 20	20 -- 30	30 ed oltre	
2502155	MOSCATO NERO DI ACQUI N.	-	-	-	1	2	1	4
2502159	NASCO B.	-	-	-	-	-	1	1
2502282	NEBBIERA N.	-	-	-	1	-	-	1
2502162	NEGRETTO N.	-	-	-	-	-	1	1
2502354	NER D'ALA N.	-	-	-	-	1	-	1
2502178	OTTAVIANELLO N.	-	-	-	-	-	1	1
2502284	PASSAU N.	-	-	-	-	-	1	1
2502182	PAVANA N.	-	1	-	-	1	1	2
2502188	PICOLIT B.	-	-	-	-	-	1	1
2502189	PIEDIROSSO N.	-	-	-	-	-	1	1
2502300	PIGNOLETTO B.	1	1	-	7	14	50	72
2502192	PINELLA B.	-	-	-	-	1	-	1
2502193	PINOT BIANCO B.	-	-	1	2	1	1	5
2502199	PRIMITIVO N.	-	-	-	-	-	1	1
2502200	PROSECCO B.	-	-	-	-	-	1	1
2502204	RABOSO VERONESE N.	-	-	-	1	-	1	1
2502341	REGINA B.	-	-	-	-	-	2	2
2502452	REGINA B.	-	-	-	1	-	1	2
2502453	REGINA DEI VIGNETI B.	-	-	-	-	1	1	1
2502208	RIBOLLA GIALLA B.	-	-	-	-	1	3	4
2502210	RIESLING B.	-	-	-	1	5	6	12
2502209	RIESLING ITALICO B.	-	-	-	-	1	-	1
2502211	ROLLO B.	-	-	-	1	1	1	2
2502212	RONDINELLA N.	-	-	-	2	1	-	3
2502213	ROSSESE N.	1	-	-	-	3	5	9
2502214	ROSSIGNOLA N.	-	-	-	10	20	14	42
2502215	ROSSOLA NERA N.	-	-	-	1	1	4	6
2502216	ROUSSANE B.	-	-	-	-	-	1	1
2502217	SAGRANTINO N.	-	-	-	3	-	2	4
2502218	SANGIOVESE N.	43	32	57	231	437	941	1.642
2502219	SAN GIUSEPPE NERO N.	-	1	-	2	7	5	15
2502340	SANTA MARIA B.	-	-	-	1	-	1	2
2502221	SAUVIGNON B.	-	-	-	1	-	-	1
2502222	SCHIAVA GENTILE N.	-	-	-	-	-	1	1
2502224	SCHIAVA N.	-	-	-	-	-	1	1
2502228	SGAVETTA N.	-	-	-	-	-	1	1
2502288	S. MICHELE N.	-	-	1	22	16	1	40
2502292	SOPERGA N.	-	-	-	-	-	1	1
2502293	TAZZELENICHE N.	-	-	-	-	1	-	1
2502235	TOCAI FRIULANO B.	-	-	-	-	1	-	1
2502238	TRAMINER AROMATICO Rs.	1	2	2	18	22	41	81
2502332	TREBBIANO ABRUZZESE B.	-	-	-	-	2	2	4
2502240	TREBBIANO GIALLO B.	-	3	3	10	28	55	96
2502241	TREBBIANO MODENESE B.	1	1	1	2	1	3	9
2502242	TREBBIANO ROMAGNOLO B.	-	-	-	-	-	2	2
2502244	TREBBIANO TOSCANO B.	39	32	47	187	436	932	1.587
2502245	TREVISANA NERA N.	-	-	-	1	-	2	3
2502600	UVA DI ALTRO COLORE	-	-	-	1	8	32	41
2502599	UVA DI COLORE NERO	-	-	1	3	10	51	64
2502247	UVA DI TROIA N.	1	-	-	-	-	2	3
2502248	UVA RARA N.	-	-	-	1	2	8	11
2502249	UVA TOSCA N.	-	-	-	-	4	1	5
2502295	VALENTINO N.	-	-	-	-	-	1	1
2502296	VEGA B.	-	-	-	-	1	1	1
2502455	VERDEA B.	-	-	-	-	1	2	3
2502258	VERMENTINO B.	-	-	-	1	1	2	4
2502260	VERNACCIA DI ORISTANO B.	-	-	-	1	1	2	4
2502261	VERNACCIA DI SAN GIMIGNANO B.	-	-	1	-	-	2	3
2502343	ZIBIBBO B.	-	-	-	-	1	-	1
2503999	UVA DA TAVOLA	11	10	13	29	23	71	155
2503507	CARDINAL N.	1	1	1	2	2	-	7
2503514	ITALIA B.	7	5	9	15	15	33	83
2503581	LARA B.	-	-	-	-	-	1	1
2503515	LATTUARIO NERO N.	-	-	-	-	-	1	1
2503542	MARSIGLIANA N.	-	-	-	-	-	1	1
2503563	MOSCATEUL RS.	-	-	1	-	-	-	1
2503516	MOSCATO D'ADDA N.	-	-	-	1	-	2	3
2503517	MOSCATO D'AMBURGO N.	2	-	3	3	2	6	16
2503451	MOSCATO DI TERRACINA B.	1	-	-	-	-	-	1
2503518	MOSCATO DI TERRACINA B.	-	3	1	2	1	2	9
2503564	NERONA N.	-	-	-	-	-	1	1
2503577	NOAH B.	-	1	-	1	2	1	5
2503524	PIZZUTELLO BIANCO B.	-	1	-	-	-	-	1

Tavola 2.16 - Aziende con vite e relativa superficie investita per natura della produzione, età delle viti e tipo di vitigno
(superficie in ettari) - **AZIENDE**

NATURA DELLE PRODUZIONI VITIGNI	ETÀ DELLE VITI (anni)						Totale
	Meno di 3	3 -- 6	6 -- 10	10 -- 20	20 -- 30	30 ed oltre	
2503574 RED GLOBE RS.	-	1	-	-	-	-	1
2503452 REGINA B.	-	-	1	1	-	-	2
2503527 REGINA B.	1	-	-	4	-	1	6
2503584 RUBINIA N.	-	-	-	1	-	-	1
2503553 SUGRAFIVE B.	-	-	-	-	-	1	1
2503500 UVA DI ALTRO COLORE	3	1	1	-	2	11	18
2503499 UVA DI COLORE NERO	-	1	2	3	-	16	22
2503455 VERDEA B.	-	-	-	1	1	1	3
2503456 ZIBIBBO B.	-	-	-	-	-	1	1
2503533 ZIBIBBO B.	1	-	-	1	-	4	6

Tavola 2.16 - Aziende con vite e relativa superficie investita per natura della produzione, età delle viti e tipo di vitigno
(superficie in ettari) - SUPERFICIE

NATURA DELLE PRODUZIONI VITIGNI	ETÀ DELLE VITI (anni)						Totale
	Meno di 3	3 -- 6	6 -- 10	10 -- 20	20 -- 30	30 ed oltre	
UVA DA VINO	31,62	52,30	34,59	154,95	406,46	501,73	1.181,65
2501999 per vini DOC e DOCG	13,32	44,06	18,24	34,70	146,27	106,97	363,56
2501001 ABBUOTO	-	-	-	1,80	-	0,30	2,10
2501003 AGLIANICONE N.	-	-	-	0,13	-	-	0,13
2501004 ALBANA B.	-	-	-	-	0,01	-	0,01
2501009 ALEATICO N.	-	-	-	-	0,01	-	0,01
2501018 AVARENGO N.	-	33,50	1,50	0,03	-	0,34	35,37
2501019 BARBERA N.	-	-	-	-	0,18	0,03	0,21
2501032 BOMBINO BIANCO B.	-	-	-	-	0,02	-	0,02
2501036 BOSCO B.	-	-	-	-	0,30	0,03	0,33
2501039 BRACCIOLA NERA N.	-	-	-	-	0,61	0,16	0,77
2501042 CABERNET FRANC N.	-	-	0,08	0,37	0,24	-	0,69
2501043 CABERNET SAUVIGNON N.	-	-	-	0,05	-	-	0,05
2501044 CADDIU N.	-	-	-	-	-	0,04	0,04
2501047 CALORIA N.	-	-	-	-	-	0,07	0,07
2501048 CANAILOLO BIANCO B.	-	-	0,03	0,40	1,47	0,45	2,35
2501049 CANAILOLO NERO N.	0,02	0,41	1,47	2,46	4,08	6,05	14,49
2501314 CANAILOLO ROSA Rs.	-	-	-	-	-	0,40	0,40
2501298 CHARDONNAY B.	-	-	0,30	-	-	-	0,30
2501449 CHASSELAS DORATO B.	-	-	-	0,03	-	-	0,03
2501062 CILIEGIOLO N.	-	-	-	-	0,01	-	0,01
2501066 COLOMBANA NERA N.	-	-	-	0,09	-	-	0,09
2501067 COLORINO N.	-	0,27	-	0,13	0,11	1,32	1,83
2501079 FALANGHINA B.	-	-	-	-	-	0,05	0,05
2501110 INCROCIO TERZI N.1 N.	-	-	-	0,10	-	-	0,10
2501118 LAMBRUSCO MARANI N.	-	-	-	-	-	0,08	0,08
2501126 MAIOLICA N.	-	-	-	-	-	0,51	0,51
2501129 MALVASIA BIANCA B.	-	-	-	-	0,07	0,96	1,03
2501131 MALVASIA BIANCA DI CANDIA B.	-	-	-	-	0,50	-	0,50
2501132 MALVASIA BIANCA LUNGA B.	0,15	0,07	1,00	1,29	5,67	3,06	11,24
2501279 MALVASIA DI CANDIA AROMATICA B.	-	-	-	-	0,01	-	0,01
2501134 MALVASIA DI CASORZO N.	-	-	-	-	0,10	-	0,10
2501138 MALVASIA ISTRIANA B.	-	0,25	0,04	-	1,75	0,83	2,87
2501128 MALVASIA N.	-	0,25	-	0,55	1,01	1,13	2,94
2501140 MALVASIA NERA DI BRINDISI N.	-	-	-	-	0,03	-	0,03
2501141 MALVASIA NERA DI LECCE N.	-	-	-	-	-	0,15	0,15
2501299 MANZONI BIANCO B.	-	-	0,09	0,05	-	0,07	0,21
2501148 MOLINARA N.	-	-	-	-	0,05	-	0,05
2501150 MONTEPULCIANO N.	-	-	-	0,20	-	0,80	1,00
2501151 MONTONICO BIANCO B.	-	-	-	-	0,75	-	0,75
2501152 MONTÙ B.	-	-	-	-	-	0,30	0,30
2501153 MOSCATO BIANCO B.	-	-	-	-	0,20	0,30	0,50
2501154 MOSCATO GIALLO B.	-	-	0,03	-	-	-	0,03
2501300 PIGNOLETTO B.	-	-	-	0,01	-	-	0,01
2501193 PINOT BIANCO B.	-	-	-	0,50	-	-	0,50
2501342 REGINA DEI VIGNETI B.	-	-	0,02	-	-	-	0,02
2501214 ROSSIGNOLA N.	-	0,10	-	0,40	2,35	0,50	3,35
2501215 ROSSOLA NERA N.	-	-	-	-	-	0,20	0,20
2501218 SANGIOVESE N.	12,79	7,10	10,78	18,47	106,10	63,27	218,51
2501221 SAUVIGNON B.	-	0,70	-	-	-	-	0,70
2501288 S. MICHELE N.	-	-	-	0,70	-	0,15	0,85
2501238 TRAMINER AROMATICO Rs.	-	-	0,03	0,15	0,67	0,81	1,66
2501332 TREBBIANO ABRUZZESE B.	-	-	-	-	-	0,15	0,15
2501244 TREBBIANO TOSCANO B.	0,36	1,41	2,87	6,79	19,66	24,25	55,34
2501248 UVA RARA N.	-	-	-	-	-	0,15	0,15
2501254 VERDICCHIO BIANCO B.	-	-	-	-	0,31	0,03	0,34
2501258 VERMENTINO B.	-	-	-	-	-	0,03	0,03
2502999 per altri vini	18,30	8,24	16,35	120,25	260,19	394,76	818,09
2502266 AGLIANICO DEL VULTURE N.	-	-	-	-	-	0,02	0,02
2502002 AGLIANICO N.	-	-	-	0,12	0,03	0,83	0,98
2502003 AGLIANICONE N.	-	-	-	-	0,01	0,02	0,03
2502004 ALBANA B.	-	-	-	-	-	0,25	0,25
2502008 ALBAROLA B.	-	-	0,20	1,57	0,06	2,02	3,85
2502009 ALEATICO N.	0,02	0,03	0,07	0,49	1,11	2,20	3,92
2502010 ALICANTE N.	-	-	0,03	0,03	0,20	0,02	0,28
2502315 ALIONZA B.	0,01	-	-	0,02	0,04	-	0,07
2502012 ANCELLOTTA N.	-	-	-	0,04	-	-	0,04
2502013 ANSONICA B.	-	-	-	0,08	-	0,25	0,33
2502014 ARNEIS B.	-	0,50	-	-	-	-	0,50
2502015 ARVESINIADU B.	-	-	-	0,01	-	-	0,01
2502018 AVARENGO N.	1,00	0,05	0,17	3,93	6,15	13,60	24,90
2502020 BARBERA BIANCA B.	-	-	-	0,02	-	0,25	0,27
2502019 BARBERA N.	-	-	-	0,26	0,12	0,17	0,55

Tavola 2.16 - Aziende con vite e relativa superficie investita per natura della produzione, età delle viti e tipo di vitigno
(superficie in ettari) - SUPERFICIE

NATURA DELLE PRODUZIONI VITIGNI	ETÀ DELLE VITI (anni)						Totale
	Meno di 3	3 -- 6	6 -- 10	10 -- 20	20 -- 30	30 ed oltre	
2502021 BARBERA SARDA N.	-	-	-	-	0,17	0,37	0,54
2502022 BARSAGLINA N.	-	-	-	0,05	-	-	0,05
2502028 BIANCO D'ALESSANO B.	-	0,70	-	-	0,29	-	0,99
2502032 BOMBINO BIANCO B.	-	-	0,20	-	-	0,16	0,36
2502033 BOMBINO NERO N.	-	-	-	-	-	0,13	0,13
2502034 BONAMICO N.	-	-	-	-	0,05	0,30	0,35
2502035 BONARDA N.	-	-	-	-	0,10	-	0,10
2502036 BOSCO B.	-	-	-	-	-	0,04	0,04
2502037 BOVALE GRANDE N.	-	-	-	-	0,02	-	0,02
2502039 BRACCIOLA NERA N.	0,01	0,02	0,02	0,01	0,63	1,16	1,85
2502040 BRACHETTO N.	-	-	0,30	0,13	2,18	0,23	2,84
2502042 CABERNET FRANC N.	-	0,03	0,07	0,10	2,31	0,24	2,75
2502043 CABERNET SAUVIGNON N.	0,46	-	-	0,58	1,01	0,19	2,24
2502044 CADDIU N.	0,13	0,05	0,50	0,88	5,96	9,12	16,64
2502047 CALORIA N.	-	0,01	0,07	-	0,95	0,23	1,26
2502048 CANAILOLO BIANCO B.	-	0,10	0,10	0,61	1,51	5,18	7,50
2502049 CANAILOLO NERO N.	0,61	0,06	0,19	2,71	5,77	8,71	18,05
2502314 CANAILOLO ROSA Rs.	-	-	-	-	0,10	0,07	0,17
2502050 CANINA NERA N.	-	0,01	-	-	0,29	0,04	0,34
2502052 CARICAGIOLA N.	-	-	-	-	0,25	-	0,25
2502058 CATARRATTO BIANCO COMUNE B.	-	0,01	-	-	0,40	-	0,41
2502298 CHARDONNAY B.	-	0,01	-	-	1,85	0,03	1,89
2502062 CILIEGIOLO N.	0,06	-	-	1,48	0,82	2,08	4,44
2502065 CODA DI VOLPE BIANCA B.	-	-	-	-	-	0,02	0,02
2502066 COLOMBANA NERA N.	0,36	0,03	0,31	0,13	1,81	2,34	4,98
2502067 COLORINO N.	-	-	0,01	0,10	1,01	0,23	1,35
2502271 CORNAREA N.	-	-	0,53	-	-	-	0,53
2502079 FALANGHINA B.	-	0,01	-	0,07	0,07	-	0,15
2502084 FORTANA N.	-	-	-	-	-	0,04	0,04
2502091 GAMAY N.	-	-	-	-	0,36	0,40	0,76
2502352 GRANOIR N.	-	-	-	0,02	0,11	0,03	0,16
2502095 GRECHETTO B.	-	-	-	-	-	0,05	0,05
2502098 GRECO BIANCO B.	-	0,01	-	-	7,00	2,04	9,05
2502099 GRECO NERO N.	-	-	0,05	-	-	0,10	0,15
2502100 GRIGNOLINO N.	-	-	-	-	-	0,01	0,01
2502106 GUARNACCIA B.	-	-	-	0,05	-	-	0,05
2502109 INCROCIO MANZONI 2.15 N.	-	-	-	-	-	0,30	0,30
2502111 LACRIMA N.	-	-	-	-	-	0,01	0,01
2502113 LAMBRUSCA DI ALESSANDRIA N.	-	-	-	0,13	0,02	1,23	1,38
2502114 LAMBRUSCO A FOGLIA FRASTAGLIATA N.	-	-	-	-	-	0,18	0,18
2502116 LAMBRUSCO GRASPAROSSA N.	-	-	-	-	0,20	-	0,20
2502118 LAMBRUSCO MARANI N.	-	-	-	-	-	0,01	0,01
2502123 LUMASSINA B.	-	-	-	0,03	-	-	0,03
2502124 MACERATINO B.	-	-	-	-	0,13	-	0,13
2502126 MAIOLICA N.	-	-	-	-	0,10	-	0,10
2502129 MALVASIA BIANCA B.	-	0,27	0,07	0,23	0,75	1,51	2,83
2502130 MALVASIA BIANCA DI BASILICATA	-	-	-	-	0,01	-	0,01
2502131 MALVASIA BIANCA DI CANDIA B.	-	-	-	-	-	0,01	0,01
2502132 MALVASIA BIANCA LUNGA B.	0,31	0,03	0,12	2,72	6,76	4,78	14,72
2502133 MALVASIA DEL LAZIO B.	-	-	-	-	0,02	0,01	0,03
2502279 MALVASIA DI CANDIA AROMATICA B.	-	-	-	0,02	-	0,05	0,07
2502134 MALVASIA DI CASORZO N.	-	-	-	-	-	0,01	0,01
2502136 MALVASIA DI SARDEGNA B.	-	-	-	0,01	-	-	0,01
2502137 MALVASIA DI SCHIERANO N.	-	-	-	-	-	0,05	0,05
2502138 MALVASIA ISTRIANA B.	-	0,02	0,46	1,13	2,40	5,66	9,67
2502128 MALVASIA N.	0,02	0,02	0,03	0,97	0,98	1,37	3,39
2502139 MALVASIA NERA DI BASILICATA N.	-	-	-	-	-	0,02	0,02
2502140 MALVASIA NERA DI BRINDISI N.	-	-	-	0,02	0,20	0,62	0,84
2502318 MALVASIA ROSA Rs.	-	-	-	-	0,03	-	0,03
2502142 MAMMOLO N.	-	-	-	-	0,05	-	0,05
2502299 MANZONI BIANCO B.	0,02	0,05	-	1,87	2,37	11,04	15,35
2502144 MARZEMINO N.	-	-	-	-	0,02	-	0,02
2502145 MAZZESE N.	-	0,02	-	-	-	0,06	0,08
2502146 MERLOT N.	0,15	0,01	0,06	0,08	0,06	0,25	0,61
2502148 MOLINARA N.	-	-	-	-	-	0,01	0,01
2502149 MONICA N.	-	-	-	0,40	-	-	0,40
2502150 MONTEPULCIANO N.	-	0,01	0,02	0,39	2,26	0,16	2,84
2502151 MONTONICO BIANCO B.	-	-	-	0,01	-	0,02	0,03
2502152 MONTÙ B.	-	-	-	-	0,04	0,18	0,22
2502353 MORONE N.	-	-	-	0,05	-	0,34	0,39
2502307 MOSCATELLO SELVATICO B.	-	-	-	-	-	0,01	0,01
2502153 MOSCATO BIANCO B.	0,17	-	0,01	0,03	0,46	1,69	2,36
2502154 MOSCATO GIALLO B.	-	-	-	-	-	0,15	0,15

Tavola 2.16 - Aziende con vite e relativa superficie investita per natura della produzione, età delle viti e tipo di vitigno
(superficie in ettari) - **SUPERFICIE**

NATURA DELLE PRODUZIONI VITIGNI		ETÀ DELLE VITI (anni)						Totale
		Meno di 3	3 -- 6	6 -- 10	10 -- 20	20 -- 30	30 ed oltre	
2502155	MOSCATO NERO DI ACQUI N.	-	-	-	0,40	0,11	0,03	0,54
2502159	NASCO B.	-	-	-	-	-	0,01	0,01
2502282	NEBBIERA N.	-	-	-	0,10	-	-	0,10
2502162	NEGRETTO N.	-	-	-	-	-	0,20	0,20
2502354	NER D'ALA N.	-	-	-	-	0,05	-	0,05
2502178	OTTAVIANELLO N.	-	-	-	-	-	0,25	0,25
2502284	PASSAU N.	-	-	-	-	-	0,45	0,45
2502182	PAVANA N.	-	0,03	-	-	0,40	0,35	0,78
2502188	PICOLIT B.	-	-	-	-	-	0,01	0,01
2502189	PIEDIROSSO N.	-	-	-	-	-	0,01	0,01
2502300	PIGNOLETTO B.	0,02	0,03	-	0,74	0,82	3,21	4,82
2502192	PINELLA B.	-	-	-	-	0,15	-	0,15
2502193	PINOT BIANCO B.	-	-	0,04	0,12	0,16	0,70	1,02
2502199	PRIMITIVO N.	-	-	-	-	-	0,11	0,11
2502200	PROSECCO B.	-	-	-	-	-	0,07	0,07
2502204	RABOSO VERONESE N.	-	-	-	0,02	-	0,01	0,03
2502341	REGINA B.	-	-	-	-	-	0,31	0,31
2502452	REGINA B.	-	-	-	0,01	-	0,40	0,41
2502453	REGINA DEI VIGNETI B.	-	-	-	-	0,05	0,02	0,07
2502208	RIBOLLA GIALLA B.	-	-	-	-	0,10	0,20	0,30
2502210	RIESLING B.	-	-	-	0,02	1,07	0,36	1,45
2502209	RIESLING ITALICO B.	-	-	-	-	0,01	-	0,01
2502211	ROLLO B.	-	-	-	0,03	0,10	0,10	0,23
2502212	RONDINELLA N.	-	-	-	0,31	0,27	-	0,58
2502213	ROSSESE N.	0,01	-	-	-	1,28	0,92	2,21
2502214	ROSSIGNOLA N.	-	-	-	1,60	7,26	1,74	10,60
2502215	ROSSOLA NERA N.	-	-	-	0,10	0,10	3,51	3,71
2502216	ROUSSANE B.	-	-	-	-	-	0,02	0,02
2502217	SAGRANTINO N.	-	-	-	0,47	-	0,24	0,71
2502218	SANGIOVESE N.	11,40	3,38	6,99	46,28	106,33	156,01	330,39
2502219	SAN GIUSEPPE NERO N.	-	0,08	-	0,49	1,07	0,80	2,44
2502340	SANTA MARIA B.	-	-	-	0,01	-	0,01	0,02
2502221	SAUVIGNON B.	-	-	-	0,20	-	-	0,20
2502222	SCHIAVA GENTILE N.	-	-	-	-	-	0,02	0,02
2502224	SCHIAVA N.	-	-	-	-	-	0,04	0,04
2502228	SGAVETTA N.	-	-	-	-	-	0,60	0,60
2502288	S. MICHELE N.	-	-	0,02	4,40	3,82	0,08	8,32
2502292	SOPERGA N.	-	-	-	-	-	0,09	0,09
2502293	TAZZELENICHE N.	-	-	-	-	0,05	-	0,05
2502235	TOCAI FRIULANO B.	-	-	-	-	0,25	-	0,25
2502238	TRAMINER AROMATICO Rs.	0,08	0,10	0,33	4,45	4,37	5,87	15,20
2502332	TREBBIANO ABRUZZESE B.	-	-	-	-	0,04	0,19	0,23
2502240	TREBBIANO GIALLO B.	-	0,14	0,56	3,29	1,79	3,21	8,99
2502241	TREBBIANO MODENESE B.	0,01	0,15	0,11	3,65	0,40	0,13	4,45
2502242	TREBBIANO ROMAGNOLO B.	-	-	-	-	-	0,23	0,23
2502244	TREBBIANO TOSCANO B.	2,75	2,27	4,69	28,85	66,37	121,92	226,85
2502245	TREVISANA NERA N.	-	-	-	0,07	-	1,01	1,08
2502600	UVA DI ALTRO COLORE	-	-	-	0,06	0,59	1,41	2,06
2502599	UVA DI COLORE NERO	-	-	0,01	0,17	1,91	3,70	5,79
2502247	UVA DI TROIA N.	0,70	-	-	-	-	0,11	0,81
2502248	UVA RARA N.	-	-	-	2,50	0,06	1,88	4,44
2502249	UVA TOSCA N.	-	-	-	-	1,10	0,05	1,15
2502295	VALENTINO N.	-	-	-	-	-	0,01	0,01
2502296	VEGA B.	-	-	-	-	0,40	0,10	0,50
2502455	VERDEA B.	-	-	-	-	0,02	0,23	0,25
2502258	VERMENTINO B.	-	-	-	0,30	0,03	0,05	0,38
2502260	VERNACCIA DI ORISTANO B.	-	-	-	0,03	0,04	0,24	0,31
2502261	VERNACCIA DI SAN GIMIGNANO B.	-	-	0,01	-	-	0,64	0,65
2502343	ZIBIBBO B.	-	-	-	-	0,02	-	0,02
2503999	UVA DA TAVOLA	0,18	2,17	0,62	6,67	5,03	5,00	19,67
2503507	CARDINAL N.	0,01	0,50	0,01	0,31	0,07	-	0,90
2503514	ITALIA B.	0,08	0,58	0,28	4,35	3,27	3,64	12,20
2503581	LARA B.	-	-	-	-	-	0,03	0,03
2503515	LATTUARIO NERO N.	-	-	-	-	-	0,05	0,05
2503542	MARSIGLIANA N.	-	-	-	-	-	0,01	0,01
2503563	MOSCATEUL RS.	-	-	0,03	-	-	-	0,03
2503516	MOSCATO D'ADDA N.	-	-	-	0,12	-	0,02	0,14
2503517	MOSCATO D'AMBURGO N.	0,02	-	0,05	0,42	1,22	0,09	1,80
2503451	MOSCATO DI TERRACINA B.	0,02	-	-	-	-	-	0,02
2503518	MOSCATO DI TERRACINA B.	-	0,03	0,01	1,18	0,10	0,09	1,41
2503564	NERONA N.	-	-	-	-	-	0,01	0,01
2503577	NOAH B.	-	0,02	-	0,01	0,05	0,02	0,10
2503524	PIZZUTELLO BIANCO B.	-	0,50	-	-	-	-	0,50

Tavola 2.16 - Aziende con vite e relativa superficie investita per natura della produzione, età delle viti e tipo di vitigno
(superficie in ettari) - SUPERFICIE

NATURA DELLE PRODUZIONI VITIGNI	ETÀ DELLE VITI (anni)						Totale
	Meno di 3	3 -- 6	6 -- 10	10 -- 20	20 -- 30	30 ed oltre	
2503574 RED GLOBE RS.	-	0,50	-	-	-	-	0,50
2503452 REGINA B.	-	-	0,02	0,10	-	-	0,12
2503527 REGINA B.	0,01	-	-	0,04	-	0,01	0,06
2503584 RUBINIA N.	-	-	-	0,01	-	-	0,01
2503553 SUGRAFIVE B.	-	-	-	-	-	0,01	0,01
2503500 UVA DI ALTRO COLORE	0,03	0,02	0,20	-	0,26	0,21	0,72
2503499 UVA DI COLORE NERO	-	0,02	0,02	0,04	-	0,66	0,74
2503455 VERDEA B.	-	-	-	0,02	0,06	0,01	0,09
2503456 ZIBIBBO B.	-	-	-	-	-	0,01	0,01
2503533 ZIBIBBO B.	0,01	-	-	0,07	-	0,13	0,21

Tavola 2.17 - Aziende con arboricoltura da legno e/o boschi e relativa superficie per classe di superficie totale e zona altimetrica (superficie in ettari) - TOTALE

CULTURE BOSCHIVE	CLASSI DI SUPERFICIE TOTALE								Totale
	Meno di 1	1 -- 2	2 -- 5	5 -- 10	10 -- 20	20 -- 50	50 -- 100	100 ed oltre	
AZIENDE									
CULTURE BOSCHIVE									
ARBORICOLTURA DA LEGNO	14	14	27	12	7	5	-	4	83
Pioppeti	7	11	15	10	4	3	-	4	54
Altra arboricoltura da legno	8	3	13	2	3	2	-	-	31
BOSCHI	1.851	1.738	2.327	1.073	460	203	36	30	7.718
Fustaie	457	442	662	361	142	82	17	19	2.182
<i>Conifere</i>	102	80	121	83	48	32	6	12	484
<i>Latifoglie</i>	207	213	347	163	61	35	1	12	1.039
<i>Miste di conifere e latifoglie</i>	163	165	243	150	56	35	12	12	836
Cedui	1.501	1.474	2.025	955	424	192	32	26	6.629
<i>Semplici</i>	1.082	1.009	1.299	602	295	137	22	22	4.468
<i>Composti</i>	422	488	785	389	164	71	12	11	2.342
Macchia mediterranea	20	19	15	10	2	3	-	1	70
ALTRE SUPERFICI FORESTALI									
SUPERFICI BOSCATI A TURNO BREVE	19	20	27	15	15	8	2	3	109
Alberi di Natale	15	11	14	13	12	7	2	1	75
Produzione di energia	-	4	1	-	2	-	-	1	8
Produzione per l'industria	4	5	12	2	1	1	-	3	28
SUPERFICIE INVESTITA									
CULTURE BOSCHIVE									
ARBORICOLTURA DA LEGNO	3,47	7,43	18,85	22,02	31,99	27,91	-	194,14	305,81
Pioppeti	2,52	7,09	15,36	19,50	21,77	27,01	-	194,14	287,39
Altra arboricoltura da legno	0,95	0,34	3,49	2,52	10,22	0,90	-	-	18,42
BOSCHI	643,69	1.559,65	4.625,69	4.920,39	4.195,92	4.127,88	1.429,00	14.173,16	35.675,38
Fustaie	128,24	301,43	940,60	919,03	594,93	603,71	252,93	4.834,35	8.575,22
<i>Conifere</i>	17,15	32,38	73,49	83,94	55,26	95,40	15,73	1.777,05	2.150,40
<i>Latifoglie</i>	59,84	150,04	474,06	366,67	205,77	217,48	4,82	1.171,50	2.650,18
<i>Miste di conifere e latifoglie</i>	51,25	119,01	393,05	468,42	333,90	290,83	232,38	1.885,80	3.774,64
Cedui	510,15	1.247,68	3.671,37	3.966,96	3.587,99	3.479,11	1.176,07	9.333,46	26.972,79
<i>Semplici</i>	354,67	835,24	2.319,86	2.382,15	2.340,64	2.283,91	741,24	7.936,49	19.194,20
<i>Composti</i>	155,48	412,44	1.351,51	1.584,81	1.247,35	1.195,20	434,83	1.396,97	7.778,59
Macchia mediterranea	5,30	10,54	13,72	34,40	13,00	45,06	-	5,35	127,37
ALTRE SUPERFICI FORESTALI									
SUPERFICI BOSCATI A TURNO BREVE	4,91	8,94	18,54	12,43	14,98	8,56	2,15	286,80	357,31
Alberi di Natale	2,97	3,16	5,33	8,83	4,27	7,06	2,15	2,30	36,07
Produzione di energia	-	2,36	1,00	-	1,20	-	-	195,36	199,92
Produzione per l'industria	1,94	3,42	12,21	3,60	9,51	1,50	-	89,14	121,32

Tavola 2.17 segue - Aziende con arboricoltura da legno e/o boschi e relativa superficie per classe di superficie totale e zona altimetrica (superficie in ettari) - MONTAGNA

CULTURE BOSCHIVE	CLASSI DI SUPERFICIE TOTALE								Totale
	Meno di 1	1 -- 2	2 -- 5	5 -- 10	10 -- 20	20 -- 50	50 -- 100	100 ed oltre	
AZIENDE									
CULTURE BOSCHIVE									
ARBORICOLTURA DA LEGNO	2	1	5	3	-	1	-	1	13
Pioppeti	1	1	1	2	-	-	-	1	6
Altra arboricoltura da legno	1	-	5	1	-	1	-	-	8
BOSCHI	1.312	1.141	1.389	647	310	131	23	22	4.975
Fustaie	244	243	307	182	88	46	9	13	1.132
<i>Conifere</i>	60	50	63	61	36	24	4	10	308
<i>Latifoglie</i>	139	149	205	102	44	25	-	10	674
<i>Miste di conifere e latifoglie</i>	49	51	53	36	22	13	5	7	236
Cedui	1.164	1.035	1.311	621	295	129	21	20	4.596
<i>Semplici</i>	871	702	868	388	203	91	15	17	3.155
<i>Composti</i>	295	353	489	266	125	53	8	10	1.599
Macchia mediterranea	7	7	4	4	-	1	-	-	23
ALTRE SUPERFICI FORESTALI									
SUPERFICI BOSCADE A TURNO BREVE	4	8	9	7	7	5	1	1	42
Alberi di Natale	4	6	8	7	6	5	1	1	38
Produzione di energia	-	2	1	-	1	-	-	1	5
Produzione per l'industria	-	-	-	-	-	-	-	1	1
SUPERFICIE INVESTITA									
CULTURE BOSCHIVE									
ARBORICOLTURA DA LEGNO	0,19	0,85	1,89	5,92	-	0,50	-	5,50	14,85
Pioppeti	0,18	0,85	0,02	3,78	-	-	-	5,50	10,33
Altra arboricoltura da legno	0,01	-	1,87	2,14	-	0,50	-	-	4,52
BOSCHI	497,27	1.177,24	3.212,87	3.405,80	3.071,07	2.807,10	819,28	13.023,45	28.014,08
Fustaie	68,11	175,92	407,37	338,29	311,31	229,87	140,38	4.180,06	5.851,31
<i>Conifere</i>	9,64	19,75	38,32	51,67	49,17	68,87	9,37	1.736,99	1.983,78
<i>Latifoglie</i>	42,30	109,76	269,59	187,00	140,97	136,32	-	1.032,95	1.918,89
<i>Miste di conifere e latifoglie</i>	16,17	46,41	99,46	99,62	121,17	24,68	131,01	1.410,12	1.948,64
Cedui	426,64	994,46	2.801,91	3.048,48	2.759,76	2.553,23	678,90	8.843,39	22.106,77
<i>Semplici</i>	306,90	658,18	1.793,86	1.789,42	1.732,72	1.598,25	420,20	7.646,42	15.945,95
<i>Composti</i>	119,74	336,28	1.008,05	1.259,06	1.027,04	954,98	258,70	1.196,97	6.160,82
Macchia mediterranea	2,52	6,86	3,59	19,03	-	24,00	-	-	56,00
ALTRE SUPERFICI FORESTALI									
SUPERFICI BOSCADE A TURNO BREVE	0,95	4,10	4,65	3,28	3,80	5,86	0,02	203,16	225,82
Alberi di Natale	0,95	2,10	3,65	3,28	2,80	5,86	0,02	2,30	20,96
Produzione di energia	-	2,00	1,00	-	1,00	-	-	195,36	199,36
Produzione per l'industria	-	-	-	-	-	-	-	5,50	5,50

Tavola 2.17 segue - Aziende con arboricoltura da legno e/o boschi e relativa superficie per classe di superficie totale e zona altimetrica (superficie in ettari) - COLLINA

CULTURE BOSCHIVE	CLASSI DI SUPERFICIE TOTALE								Totale
	Meno di 1	1 -- 2	2 -- 5	5 -- 10	10 -- 20	20 -- 50	50 -- 100	100 ed oltre	
AZIENDE									
CULTURE BOSCHIVE									
ARBORICOLTURA DA LEGNO	12	13	22	9	7	4	-	3	70
Pioppeti	6	10	14	8	4	3	-	3	48
Altra arboricoltura da legno	7	3	8	1	3	1	-	-	23
BOSCHI	539	597	938	426	150	72	13	8	2.743
Fustaie	213	199	355	179	54	36	8	6	1.050
<i>Conifere</i>	42	30	58	22	12	8	2	2	176
<i>Latifoglie</i>	68	64	142	61	17	10	1	2	365
<i>Miste di conifere e latifoglie</i>	114	114	190	114	34	22	7	5	600
Cedui	337	439	714	334	129	63	11	6	2.033
<i>Semplici</i>	211	307	431	214	92	46	7	5	1.313
<i>Composti</i>	127	135	296	123	39	18	4	1	743
Macchia mediterranea	13	12	11	6	2	2	-	1	47
ALTRE SUPERFICI FORESTALI									
SUPERFICI BOSCADE A TURNO BREVE	15	12	18	8	8	3	1	2	67
Alberi di Natale	11	5	6	6	6	2	1	-	37
Produzione di energia	-	2	-	-	1	-	-	-	3
Produzione per l'industria	4	5	12	2	1	1	-	2	27
SUPERFICIE INVESTITA									
CULTURE BOSCHIVE									
ARBORICOLTURA DA LEGNO	3,28	6,58	16,96	16,10	31,99	27,41	-	188,64	290,96
Pioppeti	2,34	6,24	15,34	15,72	21,77	27,01	-	188,64	277,06
Altra arboricoltura da legno	0,94	0,34	1,62	0,38	10,22	0,40	-	-	13,90
BOSCHI	146,42	382,41	1.412,82	1.514,59	1.124,85	1.320,78	609,72	1.149,71	7.661,30
Fustaie	60,13	125,51	533,23	580,74	283,62	373,84	112,55	654,29	2.723,91
<i>Conifere</i>	7,51	12,63	35,17	32,27	6,09	26,53	6,36	40,06	166,62
<i>Latifoglie</i>	17,54	40,28	204,47	179,67	64,80	81,16	4,82	138,55	731,29
<i>Miste di conifere e latifoglie</i>	35,08	72,60	293,59	368,80	212,73	266,15	101,37	475,68	1.826,00
Cedui	83,51	253,22	869,46	918,48	828,23	925,88	497,17	490,07	4.866,02
<i>Semplici</i>	47,77	177,06	526,00	592,73	607,92	685,66	321,04	290,07	3.248,25
<i>Composti</i>	35,74	76,16	343,46	325,75	220,31	240,22	176,13	200,00	1.617,77
Macchia mediterranea	2,78	3,68	10,13	15,37	13,00	21,06	-	5,35	71,37
ALTRE SUPERFICI FORESTALI									
SUPERFICI BOSCADE A TURNO BREVE	3,96	4,84	13,89	9,15	11,18	2,70	2,13	83,64	131,49
Alberi di Natale	2,02	1,06	1,68	5,55	1,47	1,20	2,13	-	15,11
Produzione di energia	-	0,36	-	-	0,20	-	-	-	0,56
Produzione per l'industria	1,94	3,42	12,21	3,60	9,51	1,50	-	83,64	115,82

Tavola 2.18 - Aziende che attuano la gestione dei boschi per tipo di intervento e forma giuridica

FORME GIURIDICHE	Totale aziende con interventi boschivi	TIPI DI INTERVENTO						Altri interventi
		MANUTENZIONE E/O RIPULITURA				Taglio periodico	Migliora- mento	
		Strade	Fasce parafuoco	Sottobosco	Altro			
INTERVENTO DI MANODOPERA AZIENDALE								
FORME GIURIDICHE								
Azienda individuale	3.726	396	85	1.475	144	2.638	114	25
Comunanza o affittanza collettiva	5	1	-	3	-	1	-	-
Società di persone e di capitali	36	11	6	19	4	22	5	1
<i>Semplice</i>	14	3	2	3	1	8	1	-
<i>In nome collettivo</i>	3	1	-	3	-	1	1	-
<i>A responsabilità limitata</i>	9	3	2	5	1	6	2	1
<i>In accomandita semplice</i>	6	-	-	6	1	3	-	-
<i>In accomandita per azioni</i>	-	-	-	-	-	-	-	-
<i>Per azioni</i>	4	4	2	2	1	4	1	-
<i>Altro tipo</i>	-	-	-	-	-	-	-	-
Società cooperativa	1	1	1	-	-	-	-	-
Associazione di produttori	-	-	-	-	-	-	-	-
Ente pubblico	6	3	2	2	-	3	1	-
<i>Stato</i>	1	1	-	-	-	1	1	-
<i>Regione</i>	-	-	-	-	-	-	-	-
<i>Provincia</i>	-	-	-	-	-	-	-	-
<i>Comune</i>	1	1	1	1	-	-	-	-
<i>Comunità Montana</i>	1	1	1	-	-	-	-	-
<i>Altro</i>	3	-	-	1	-	2	-	-
Altra forma giuridica	4	-	-	4	-	1	-	-
<i>Consorzio</i>	-	-	-	-	-	-	-	-
<i>Altro tipo forma giuridica</i>	4	-	-	4	-	1	-	-
TOTALE	3.778	412	94	1.503	148	2.665	120	26
INTERVENTO DI IMPRESA ESTERNA								
FORME GIURIDICHE								
Azienda individuale	719	36	19	103	9	626	14	6
Comunanza o affittanza collettiva	-	-	-	-	-	-	-	-
Società di persone e di capitali	14	6	2	4	1	11	2	-
<i>Semplice</i>	6	2	-	1	-	4	1	-
<i>In nome collettivo</i>	1	1	1	1	1	1	-	-
<i>A responsabilità limitata</i>	4	2	1	1	-	4	1	-
<i>In accomandita semplice</i>	2	1	-	1	-	1	-	-
<i>In accomandita per azioni</i>	-	-	-	-	-	-	-	-
<i>Per azioni</i>	1	-	-	-	-	1	-	-
<i>Altro tipo</i>	-	-	-	-	-	-	-	-
Società cooperativa	2	-	-	1	-	1	-	-
Associazione di produttori	-	-	-	-	-	-	-	-
Ente pubblico	8	1	-	1	-	8	-	-
<i>Stato</i>	-	-	-	-	-	-	-	-
<i>Regione</i>	-	-	-	-	-	-	-	-
<i>Provincia</i>	-	-	-	-	-	-	-	-
<i>Comune</i>	-	-	-	-	-	-	-	-
<i>Comunità Montana</i>	-	-	-	-	-	-	-	-
<i>Altro</i>	8	1	-	1	-	8	-	-
Altra forma giuridica	2	-	-	1	-	1	-	-
<i>Consorzio</i>	-	-	-	-	-	-	-	-
<i>Altro tipo forma giuridica</i>	2	-	-	1	-	1	-	-
TOTALE	745	43	21	110	10	647	16	6

Tavola 2.19 - Aziende che attuano la gestione dei boschi per tipo di intervento, classe di superficie totale, forma di conduzione e zona altimetrica

CLASSI DI SUPERFICIE TOTALE FORME DI CONDUZIONE ZONE ALTIMETRICHE	Totale aziende con interventi boschivi	TIPI DI INTERVENTO						Altri interventi
		MANUTENZIONE E/O RIPULITURA				Taglio periodico	Migliora- mento	
		Strade	Fasce parafuoco	Sottobosco	Altro			
INTERVENTO DI MANODOPERA AZIENDALE								
CLASSI DI SUPERFICIE TOTALE (in ettari)								
Meno di 1 ettaro	859	46	6	387	44	551	16	3
1 -- 2	788	63	15	306	24	535	21	4
2 -- 3	524	51	13	217	33	366	17	1
3 -- 5	605	84	20	230	16	430	20	7
5 -- 10	565	84	16	203	19	441	22	4
10 -- 20	283	41	10	100	7	219	10	5
20 -- 30	72	15	6	21	-	57	5	-
30 -- 50	42	13	3	19	3	37	5	-
50 -- 100	19	5	2	9	-	14	-	1
100 ed oltre	21	10	3	11	2	15	4	1
TOTALE	3.778	412	94	1.503	148	2.665	120	26
FORME DI CONDUZIONE								
Conduzione diretta del coltivatore	3.727	393	86	1.469	142	2.641	114	24
Con solo manodopera familiare	3.572	370	81	1.402	130	2.544	105	22
Con manodopera familiare prevalente	111	16	3	52	7	71	5	2
Con manodopera extrafamiliare prevalente	44	7	2	15	5	26	4	-
Conduzione con salariati	42	17	8	25	6	21	6	2
Conduzione a colonia parziaria appoderata	5	2	-	5	-	2	-	-
Altra forma di conduzione	4	-	-	4	-	1	-	-
TOTALE	3.778	412	94	1.503	148	2.665	120	26
ZONE ALTIMETRICHE								
Montagna	2.460	231	36	809	14	1.933	62	7
Collina	1.318	181	58	1.388	134	732	58	19
Pianura	-	-	-	-	-	-	-	-
TOTALE	3.778	412	94	1.503	148	2.665	120	26
INTERVENTO DI IMPRESA ESTERNA								
CLASSI DI SUPERFICIE TOTALE (in ettari)								
Meno di 1 ettaro	121	-	-	16	2	106	1	-
1 -- 2	173	7	1	22	-	152	1	2
2 -- 3	86	4	2	14	-	72	2	1
3 -- 5	119	7	4	25	1	102	1	1
5 -- 10	129	13	3	20	3	112	5	-
10 -- 20	59	3	2	7	-	53	1	-
20 -- 30	28	3	4	3	-	25	1	1
30 -- 50	9	1	1	1	2	7	2	-
50 -- 100	10	2	-	-	1	9	-	-
100 ed oltre	11	3	4	2	1	9	2	1
TOTALE	745	43	21	110	10	647	16	6
FORME DI CONDUZIONE								
Conduzione diretta del coltivatore	712	35	18	102	8	619	14	6
Con solo manodopera familiare	657	29	14	86	7	577	11	5
Con manodopera familiare prevalente	36	6	3	10	-	29	2	1
Con manodopera extrafamiliare prevalente	19	-	1	6	1	13	1	-
Conduzione con salariati	32	8	3	7	2	28	2	-
Conduzione a colonia parziaria appoderata	-	-	-	-	-	-	-	-
Altra forma di conduzione	1	-	-	1	-	-	-	-
TOTALE	745	43	21	110	10	647	16	6
ZONE ALTIMETRICHE								
Montagna	571	16	7	62	6	521	8	1
Collina	174	27	14	48	4	126	8	5
Pianura	-	-	-	-	-	-	-	-
TOTALE	745	43	21	110	10	647	16	

Tavola 2.20 - Aziende con superficie irrigabile per classe di superficie irrigabile, classe di superficie totale, classe di superficie agricola utilizzata (SAU) e zona altimetrica (superficie in ettari)

CLASSI DI SUPERFICIE TOTALE		CLASSI DI SUPERFICIE IRRIGABILE								Totale
CLASSI DI SAU ZONE ALTIMETRICHE	Meno di 1	1 -- 2	2 -- 5	5 -- 10	10 -- 20	20 -- 50	50--100	100 ed oltre		
AZIENDE										
CLASSI DI SUPERFICIE TOTALE										
Meno di 1 ettaro	1.402	-	-	-	-	-	-	-	1.402	
1 -- 2	623	320	-	-	-	-	-	-	943	
2 -- 3	232	72	90	-	-	-	-	-	394	
3 -- 5	231	52	133	-	-	-	-	-	416	
5 -- 10	142	32	71	60	-	-	-	-	305	
10 -- 20	46	17	28	19	21	-	-	-	131	
20 -- 30	16	6	4	3	7	3	-	-	39	
30 -- 50	9	-	4	3	5	6	-	-	27	
50 -- 100	4	-	4	2	1	2	4	-	17	
100 ed oltre	-	-	1	3	1	-	1	1	7	
TOTALE	2.705	499	335	90	35	11	5	1	3.681	
CLASSI DI SAU										
Meno di 1 ettaro	1.922	-	-	-	-	-	-	-	1.922	
1 -- 2	473	394	-	-	-	-	-	-	867	
2 -- 3	156	36	127	-	-	-	-	-	319	
3 -- 5	95	48	139	-	-	-	-	-	282	
5 -- 10	42	18	43	73	-	-	-	-	176	
10 -- 20	9	3	22	7	27	-	-	-	68	
20 -- 30	5	-	-	4	3	5	-	-	17	
30 -- 50	2	-	2	3	4	4	-	-	15	
50 -- 100	1	-	2	2	1	2	5	-	13	
100 ed oltre	-	-	-	1	-	-	-	1	2	
TOTALE	2.705	499	335	90	35	11	5	1	3.681	
ZONE ALTIMETRICHE										
Montagna	1.129	263	233	63	25	9	4	-	1.726	
Collina	1.576	236	102	27	10	2	1	1	1.955	
Pianura	-	-	-	-	-	-	-	-	-	
TOTALE	2.705	499	335	90	35	11	5	1	3.681	
SUPERFICIE IRRIGABILE										
CLASSI DI SUPERFICIE TOTALE										
Meno di 1 ettaro	377,37	-	-	-	-	-	-	-	377,37	
1 -- 2	218,27	414,57	-	-	-	-	-	-	632,84	
2 -- 3	68,96	102,52	205,83	-	-	-	-	-	377,31	
3 -- 5	61,62	67,50	424,73	-	-	-	-	-	553,85	
5 -- 10	32,82	41,95	246,38	394,09	-	-	-	-	715,24	
10 -- 20	9,76	20,39	85,24	144,90	262,28	-	-	-	522,57	
20 -- 30	3,83	7,74	12,48	15,00	109,50	67,54	-	-	216,09	
30 -- 50	4,02	-	8,77	17,00	66,27	186,98	-	-	283,04	
50 -- 100	0,55	-	9,12	14,60	12,00	59,00	263,60	-	358,87	
100 ed oltre	-	-	2,30	22,24	19,50	-	59,29	214,00	317,33	
TOTALE	777,20	654,67	994,85	607,83	469,55	313,52	322,89	214,00	4.354,51	
CLASSI DI SAU										
Meno di 1 ettaro	527,94	-	-	-	-	-	-	-	527,94	
1 -- 2	146,68	521,02	-	-	-	-	-	-	667,70	
2 -- 3	50,96	45,00	299,03	-	-	-	-	-	394,99	
3 -- 5	34,46	60,99	491,70	-	-	-	-	-	587,15	
5 -- 10	12,05	24,66	132,90	495,17	-	-	-	-	664,78	
10 -- 20	2,64	3,00	61,92	51,82	354,26	-	-	-	473,64	
20 -- 30	1,34	-	-	21,00	48,17	120,54	-	-	191,05	
30 -- 50	0,93	-	5,00	18,00	47,62	133,98	-	-	205,53	
50 -- 100	0,20	-	4,30	15,90	19,50	59,00	322,89	-	421,79	
100 ed oltre	-	-	-	5,94	-	-	-	214,00	219,94	
TOTALE	777,20	654,67	994,85	607,83	469,55	313,52	322,89	214,00	4.354,51	
ZONE ALTIMETRICHE										
Montagna	317,18	350,22	709,41	426,76	339,63	243,52	263,60	-	2.650,32	
Collina	460,02	304,45	285,44	181,07	129,92	70,00	59,29	214,00	1.704,19	
Pianura	-	-	-	-	-	-	-	-	-	
TOTALE	777,20	654,67	994,85	607,83	469,55	313,52	322,89	214,00	4.354,51	

Tavola 2.21 - Aziende che praticano l'irrigazione e relativa superficie irrigata per classe di superficie irrigata, classe di superficie totale, classe di superficie agricola utilizzata (SAU) e zona altimetrica (superficie in ettari)

CLASSI DI SUPERFICIE TOTALE										CLASSI DI SUPERFICIE IRRIGATA										
CLASSI DI SAU	ZONE ALTIMETRICHE	Meno di 1	1 -- 2	2 -- 5	5 -- 10	10 -- 20	20 -- 50	50 -- 100	100 ed oltre										Totale	
AZIENDE																				
CLASSI DI SUPERFICIE TOTALE																				
Meno di 1 ettaro		1.100	-	-	-	-	-	-	-	-	-	-	-	-	-	-	-	-	1.100	
1 -- 2		621	213	-	-	-	-	-	-	-	-	-	-	-	-	-	-	-	834	
2 -- 3		217	67	57	-	-	-	-	-	-	-	-	-	-	-	-	-	-	341	
3 -- 5		199	57	103	-	-	-	-	-	-	-	-	-	-	-	-	-	-	359	
5 -- 10		137	36	63	38	-	-	-	-	-	-	-	-	-	-	-	-	-	274	
10 -- 20		51	15	22	15	17	-	-	-	-	-	-	-	-	-	-	-	-	120	
20 -- 30		17	5	5	3	7	2	-	-	-	-	-	-	-	-	-	-	-	39	
30 -- 50		10	-	3	4	3	6	-	-	-	-	-	-	-	-	-	-	-	26	
50 -- 100		5	-	1	3	-	3	3	-	-	-	-	-	-	-	-	-	-	15	
100 ed oltre		1	-	1	2	1	-	1	1	-	-	-	-	-	-	-	-	-	7	
TOTALE		2.358	393	255	65	28	11	4	1	-	-	-	-	-	-	-	-	-	3.115	
CLASSI DI SAU																				
Meno di 1 ettaro		1.502	-	-	-	-	-	-	-	-	-	-	-	-	-	-	-	-	1.502	
1 -- 2		526	262	-	-	-	-	-	-	-	-	-	-	-	-	-	-	-	788	
2 -- 3		165	45	81	-	-	-	-	-	-	-	-	-	-	-	-	-	-	291	
3 -- 5		94	54	111	-	-	-	-	-	-	-	-	-	-	-	-	-	-	259	
5 -- 10		50	29	41	47	-	-	-	-	-	-	-	-	-	-	-	-	-	167	
10 -- 20		12	3	18	7	23	-	-	-	-	-	-	-	-	-	-	-	-	63	
20 -- 30		5	-	1	4	3	4	-	-	-	-	-	-	-	-	-	-	-	17	
30 -- 50		2	-	1	5	1	4	-	-	-	-	-	-	-	-	-	-	-	13	
50 -- 100		2	-	2	1	1	3	4	-	-	-	-	-	-	-	-	-	-	13	
100 ed oltre		-	-	-	1	-	-	-	-	-	-	-	-	-	-	-	-	-	2	
TOTALE		2.358	393	255	65	28	11	4	1	-	-	-	-	-	-	-	-	-	3.115	
ZONE ALTIMETRICHE																				
Montagna		989	236	184	43	19	9	3	-	-	-	-	-	-	-	-	-	-	1.483	
Collina		1.369	157	71	22	9	2	1	1	-	-	-	-	-	-	-	-	-	1.632	
Pianura		-	-	-	-	-	-	-	-	-	-	-	-	-	-	-	-	-	-	
TOTALE		2.358	393	255	65	28	11	4	1	-	-	-	-	-	-	-	-	-	3.115	
SUPERFICIE IRRIGATA																				
CLASSI DI SUPERFICIE TOTALE																				
Meno di 1 ettaro		266,29	-	-	-	-	-	-	-	-	-	-	-	-	-	-	-	-	266,29	
1 -- 2		223,38	274,55	-	-	-	-	-	-	-	-	-	-	-	-	-	-	-	497,93	
2 -- 3		66,36	96,65	126,92	-	-	-	-	-	-	-	-	-	-	-	-	-	-	289,93	
3 -- 5		49,33	75,43	325,47	-	-	-	-	-	-	-	-	-	-	-	-	-	-	450,23	
5 -- 10		30,64	48,18	219,76	239,59	-	-	-	-	-	-	-	-	-	-	-	-	-	538,17	
10 -- 20		10,06	19,37	68,28	110,39	217,39	-	-	-	-	-	-	-	-	-	-	-	-	425,49	
20 -- 30		4,77	6,44	16,54	15,00	104,48	44,54	-	-	-	-	-	-	-	-	-	-	-	191,77	
30 -- 50		4,26	-	6,77	25,00	40,44	175,70	-	-	-	-	-	-	-	-	-	-	-	252,17	
50 -- 100		0,57	-	2,00	24,10	-	79,00	174,60	-	-	-	-	-	-	-	-	-	-	280,27	
100 ed oltre		0,20	-	2,30	13,94	19,50	-	59,29	214,00	-	-	-	-	-	-	-	-	-	309,23	
TOTALE		655,86	520,62	768,04	428,02	381,81	299,24	233,89	214,00	-	-	-	-	-	-	-	-	-	3.501,48	
CLASSI DI SAU																				
Meno di 1 ettaro		369,61	-	-	-	-	-	-	-	-	-	-	-	-	-	-	-	-	369,61	
1 -- 2		178,79	345,91	-	-	-	-	-	-	-	-	-	-	-	-	-	-	-	524,70	
2 -- 3		53,56	59,58	186,97	-	-	-	-	-	-	-	-	-	-	-	-	-	-	300,11	
3 -- 5		31,32	70,32	381,65	-	-	-	-	-	-	-	-	-	-	-	-	-	-	483,29	
5 -- 10		16,49	41,01	134,54	308,16	-	-	-	-	-	-	-	-	-	-	-	-	-	500,20	
10 -- 20		3,42	3,80	54,33	49,82	300,16	-	-	-	-	-	-	-	-	-	-	-	-	411,53	
20 -- 30		1,34	-	4,25	21,00	48,65	97,54	-	-	-	-	-	-	-	-	-	-	-	172,78	
30 -- 50		0,93	-	2,00	35,50	13,50	122,70	-	-	-	-	-	-	-	-	-	-	-	174,63	
50 -- 100		0,40	-	4,30	7,60	19,50	79,00	233,89	-	-	-	-	-	-	-	-	-	-	344,69	
100 ed oltre		-	-	-	5,94	-	-	-	214,00	-	-	-	-	-	-	-	-	-	219,94	
TOTALE		655,86	520,62	768,04	428,02	381,81	299,24	233,89	214,00	-	-	-	-	-	-	-	-	-	3.501,48	
ZONE ALTIMETRICHE																				
Montagna		273,91	315,94	567,05	278,27	270,12	229,24	174,60	-	-	-	-	-	-	-	-	-	-	2.109,13	
Collina		381,95	204,68	200,99	149,75	111,69	70,00	59,29	214,00	-	-	-	-	-	-	-	-	-	1.392,35	
Pianura		-	-	-	-	-	-	-	-	-	-	-	-	-	-	-	-	-	-	
TOTALE		655,86	520,62	768,04	428,02	381,81	299,24	233,89	214,00	-	-	-	-	-	-	-	-	-	3.501,48	

Tavola 2.22 - Aziende per principali coltivazioni irrigate e relativa superficie irrigata per classe di superficie agricola utilizzata (SAU), classe di superficie irrigata e zona altimetrica (superficie in ettari)

CLASSI DI SAU CLASSI DI SUPERFICIE IRRIGATA ZONE ALTIMETRICHE	COLTIVAZIONI IRRIGATE											
	Frumento	Granoturco da granella	Patata	Barbabie- tola da zucchero	Girasole	Soia	Ortive	Foraggere avvicen- date	Vite	Agrumi	Fruttiferi	Altre coltivazioni
AZIENDE												
CLASSI DI SAU												
Meno di 1 ettaro	1	21	85	-	-	-	128	1	21	-	29	1.331
1 -- 2	-	24	27	-	-	-	48	5	10	-	6	729
2 -- 3	-	11	18	-	1	-	19	1	-	-	6	262
3 -- 5	1	11	12	-	-	-	23	3	2	-	8	229
5 -- 10	-	6	10	-	-	-	9	2	2	-	3	144
10 -- 20	-	3	4	-	1	-	8	-	-	-	5	51
20 -- 30	1	1	-	-	-	-	1	-	-	-	1	14
30 -- 50	1	2	-	-	-	-	1	-	-	-	-	11
50 -- 100	-	2	-	-	-	-	-	-	-	-	-	12
100 ed oltre	-	1	-	1	-	-	-	-	-	-	-	1
TOTALE	4	82	156	1	2	-	237	12	35	-	58	2.784
CLASSI DI SUPERFICIE IRRIGATA												
Meno di 1 ettaro	1	43	146	-	1	-	214	8	33	-	48	2.122
1 -- 2	1	23	8	-	-	-	16	2	1	-	5	345
2 -- 5	-	6	2	-	-	-	3	1	1	-	4	226
5 -- 10	1	4	-	-	-	-	2	1	-	-	1	55
10 -- 20	1	3	-	-	1	-	2	-	-	-	-	23
20 -- 50	-	2	-	-	-	-	-	-	-	-	-	9
50 -- 100	-	-	-	1	-	-	-	-	-	-	-	4
100 ed oltre	-	1	-	-	-	-	-	-	-	-	-	-
TOTALE	4	82	156	1	2	-	237	12	35	-	58	2.784
ZONE ALTIMETRICHE												
Montagna	2	31	71	-	-	-	80	3	21	-	21	1.330
Collina	2	51	85	1	2	-	157	9	14	-	37	1.454
Pianura	-	-	-	-	-	-	-	-	-	-	-	-
TOTALE	4	82	156	1	2	-	237	12	35	-	58	2.784
SUPERFICIE IRRIGATA												
CLASSI DI SAU												
Meno di 1 ettaro	0,44	5,78	12,26	-	-	-	25,55	0,18	2,45	-	2,46	320,49
1 -- 2	-	20,56	8,51	-	-	-	13,48	1,27	2,58	-	3,15	475,15
2 -- 3	-	10,60	5,94	-	0,20	-	8,99	0,01	-	-	5,41	268,96
3 -- 5	1,65	16,79	7,21	-	-	-	16,58	2,30	1,20	-	6,95	430,61
5 -- 10	-	17,60	6,75	-	-	-	17,40	7,70	4,00	-	8,77	437,98
10 -- 20	-	30,45	6,47	-	12,00	-	24,16	-	-	-	6,34	332,11
20 -- 30	15,65	10,00	-	-	-	-	12,00	-	-	-	0,23	134,90
30 -- 50	7,00	29,00	-	-	-	-	2,00	-	-	-	-	136,63
50 -- 100	-	27,00	-	-	-	-	-	-	-	-	-	317,69
100 ed oltre	-	164,00	-	50,00	-	-	-	-	-	-	-	5,94
TOTALE	24,74	331,78	47,14	50,00	12,20	-	120,16	11,46	10,23	-	33,31	2.860,46
CLASSI DI SUPERFICIE IRRIGATA												
Meno di 1 ettaro	0,44	15,73	31,45	-	0,20	-	48,84	1,56	6,23	-	9,16	581,63
1 -- 2	1,65	30,03	10,22	-	-	-	21,73	2,20	1,50	-	6,12	455,40
2 -- 5	-	16,07	5,47	-	-	-	6,50	2,70	2,50	-	10,18	689,87
5 -- 10	7,00	25,50	-	-	-	-	18,82	5,00	-	-	7,85	355,31
10 -- 20	15,65	32,45	-	-	12,00	-	24,27	-	-	-	-	319,12
20 -- 50	-	48,00	-	-	-	-	-	-	-	-	-	225,24
50 -- 100	-	-	-	50,00	-	-	-	-	-	-	-	233,89
100 ed oltre	-	164,00	-	-	-	-	-	-	-	-	-	-
TOTALE	24,74	331,78	47,14	50,00	12,20	-	120,16	11,46	10,23	-	33,31	2.860,46
ZONE ALTIMETRICHE												
Montagna	22,65	60,73	31,96	-	-	-	49,45	4,20	7,77	-	8,59	1.923,78
Collina	2,09	271,05	15,18	50,00	12,20	-	70,71	7,26	2,46	-	24,72	936,68
Pianura	-	-	-	-	-	-	-	-	-	-	-	-
TOTALE	24,74	331,78	47,14	50,00	12,20	-	120,16	11,46	10,23	-	33,31	2.860,46

Tavola 2.23 - Aziende che praticano l'irrigazione per tipo di approvvigionamento dell'acqua irrigua, classe di superficie totale e classe di superficie agricola utilizzata (SAU)

CLASSI DI SUPERFICIE TOTALE CLASSI DI SAU	TIPI DI APPROVVIGIONAMENTO							GESTIONE DELL'ACQUA IRRIGUA			
	Totale	Da corsi d'acqua superficiali	Da laghi naturali e laghetti artificiali	Da acquedotto	Da acque sotterranee	Diretto da impianto di depurazione	Raccolta acque pluviali	Autonoma	Da consorzi di irrigazione e di bonifica	Da altre aziende agricole	In altra forma
CLASSI DI SUPERFICIE TOTALE (in ettari)											
Meno di 1 ettaro	1.100	167	32	70	805	2	110	666	30	6	405
1 -- 2	834	138	44	41	628	4	66	599	29	5	206
2 -- 3	341	68	25	18	253	-	34	229	10	1	106
3 -- 5	359	85	40	10	247	1	30	246	12	2	101
5 -- 10	274	72	48	15	183	1	28	186	8	1	83
10 -- 20	120	27	21	11	83	1	9	85	1	-	35
20 -- 30	39	10	10	3	24	-	3	26	-	-	14
30 -- 50	26	10	4	-	19	-	2	16	1	-	9
50 -- 100	15	3	6	1	11	1	-	11	-	-	4
100 ed oltre	7	3	4	-	4	-	1	4	-	-	3
TOTALE	3.115	583	234	169	2.257	10	283	2.068	91	15	966
CLASSI DI SAU (in ettari)											
Meno di 1 ettaro	1.502	271	39	99	1.040	2	160	929	49	7	525
1 -- 2	788	130	53	45	597	4	59	552	25	7	212
2 -- 3	291	54	25	12	218	-	28	212	5	-	76
3 -- 5	259	66	39	4	190	1	13	180	6	1	75
5 -- 10	167	34	43	5	132	2	14	115	5	-	49
10 -- 20	63	14	19	3	46	-	5	46	1	-	17
20 -- 30	17	3	5	-	14	-	3	12	-	-	6
30 -- 50	13	5	3	-	11	-	-	10	-	-	3
50 -- 100	13	4	6	1	9	1	1	10	-	-	3
100 ed oltre	2	2	2	-	-	-	-	2	-	-	-
TOTALE	3.115	583	234	169	2.257	10	283	2.068	91	15	966

Tavola 2.24 - Aziende che praticano l'irrigazione per tipo di approvvigionamento dell'acqua irrigua, forma di conduzione e zona altimetrica

FORME DI CONDUZIONE ZONE ALTIMETRICHE	TIPI DI APPROVVIGIONAMENTO							GESTIONE DELL'ACQUA IRRIGUA			
	Totale	Da corsi d'acqua superficiali	Da laghi naturali e laghetti artificiali	Da acquedotto	Da acque sotter- ranee	Diretto da impianto di depura- zione	Raccolta acque pluviali	Autonoma	Da consorzi di irrigazione e di bonifica	Da altre aziende agricole	In altra forma
FORME DI CONDUZIONE											
Conduzione diretta del coltivatore	3.029	562	214	168	2.186	9	281	2.009	88	15	942
Con solo manodopera familiare	2.681	491	134	157	1.906	6	248	1.746	81	14	856
Con manodopera familiare prevalente	236	50	47	4	190	2	20	186	2	1	52
Con manodopera extrafamiliare prevalente	112	21	33	7	90	1	13	77	5	-	34
Conduzione con salariati	80	19	20	1	68	-	2	55	2	-	23
Conduzione a colonia parziaria appoderata	4	2	-	-	1	1	-	3	1	-	-
Altra forma di conduzione	2	-	-	-	2	-	-	1	-	-	1
TOTALE	3.115	583	234	169	2.257	10	283	2.068	91	15	966
ZONE ALTIMETRICHE											
Montagna	1.483	312	131	32	1.068	7	149	888	26	9	571
Collina	1.632	271	103	137	1.189	3	134	1.180	65	6	395
Pianura	-	-	-	-	-	-	-	-	-	-	-
TOTALE	3.115	583	234	169	2.257	10	283	2.068	91	15	966

**Tavola 2.25 - Aziende per sistema di irrigazione e relativa superficie irrigata per classe di superficie agricola utilizzata (SAU),
classe di superficie irrigata e zona altimetrica (superficie in ettari)**

CLASSI DI SAU CLASSI DI SUPERFICIE IRRIGATA ZONE ALTIMETRICHE	SISTEMI DI IRRIGAZIONE					
	Scorrimento superficiale ed infiltrazione laterale	Sommersione	Aspersione (a pioggia)	Microirrigazione	Goccia	Altro
AZIENDE						
CLASSI DI SAU						
Meno di 1 ettaro	494	-	774	27	198	242
1 -- 2	231	1	498	20	198	75
2 -- 3	97	-	181	12	60	24
3 -- 5	60	-	179	7	77	22
5 -- 10	25	-	125	2	62	14
10 -- 20	10	-	47	1	32	5
20 -- 30	3	-	13	-	8	-
30 -- 50	6	-	9	-	5	-
50 -- 100	2	-	11	-	7	-
100 ed oltre	-	-	2	-	1	-
TOTALE	928	1	1.839	69	648	382
CLASSI DI SUPERFICIE IRRIGATA						
Meno di 1 ettaro	807	1	1.317	54	461	352
1 -- 2	73	-	283	8	96	19
2 -- 5	31	-	182	7	57	8
5 -- 10	10	-	40	-	23	2
10 -- 20	4	-	13	-	6	1
20 -- 50	3	-	3	-	2	-
50 -- 100	-	-	-	-	3	-
100 ed oltre	-	-	1	-	-	-
TOTALE	928	1	1.839	69	648	382
ZONE ALTIMETRICHE						
Montagna	483	-	943	30	304	113
Collina	445	1	896	39	344	269
Pianura	-	-	-	-	-	-
TOTALE	928	1	1.839	69	648	382
SUPERFICIE IRRIGATA						
CLASSI DI SAU						
Meno di 1 ettaro	74,42	-	232,77	6,78	56,62	27,75
1 -- 2	93,23	0,30	348,57	13,85	104,28	23,66
2 -- 3	57,59	-	203,39	7,52	48,09	10,21
3 -- 5	71,13	-	311,24	12,73	90,43	25,43
5 -- 10	48,26	-	324,93	4,66	144,74	24,89
10 -- 20	52,94	-	203,83	3,92	147,80	15,11
20 -- 30	38,65	-	103,87	-	40,26	-
30 -- 50	69,21	-	73,22	-	32,20	-
50 -- 100	29,20	-	80,36	-	235,13	-
100 ed oltre	-	-	218,14	-	1,80	-
TOTALE	534,63	0,30	2.100,32	49,46	901,35	127,05
CLASSI DI SUPERFICIE IRRIGATA						
Meno di 1 ettaro	137,48	0,30	450,08	18,80	158,24	54,84
1 -- 2	96,45	-	369,81	10,34	120,93	25,22
2 -- 5	83,02	-	541,36	20,32	161,34	21,17
5 -- 10	62,45	-	265,45	-	147,91	14,53
10 -- 20	56,23	-	186,62	-	84,40	11,29
20 -- 50	99,00	-	73,00	-	65,00	-
50 -- 100	-	-	-	-	163,53	-
100 ed oltre	-	-	214,00	-	-	-
TOTALE	534,63	0,30	2.100,32	49,46	901,35	127,05
ZONE ALTIMETRICHE						
Montagna	270,79	-	1.236,36	22,58	629,60	59,36
Collina	263,84	0,30	863,96	26,88	271,75	67,69
Pianura	-	-	-	-	-	-
TOTALE	534,63	0,30	2.100,32	49,46	901,35	127,05

Tavola 2.26 - Aziende con impianti per la lavorazione e trasformazione dei prodotti delle coltivazioni per classe di superficie totale e classe di superficie agricola utilizzata (SAU)

CLASSI DI SUPERFICIE TOTALE	Totale	ESSICCAZIONE MECCANICA		Produzione di mangimi	TRASFORMAZIONE		Lavorazione del legno
CLASSI DI SAU		Della granella	Del foraggio		Di uva	Di olive	
CLASSI DI SUPERFICIE TOTALE (in ettari)							
Meno di 1 ettaro	115	-	-	-	113	2	-
1 -- 2	52	-	-	1	45	5	1
2 -- 3	25	-	-	1	24	-	-
3 -- 5	37	-	-	-	35	3	-
5 -- 10	36	-	-	3	28	6	-
10 -- 20	21	-	-	-	20	3	-
20 -- 30	6	-	-	-	5	1	-
30 -- 50	3	1	-	-	2	-	-
50 -- 100	1	-	-	-	1	-	-
100 ed oltre	7	1	-	-	5	3	-
TOTALE	303	2	-	5	278	23	1
CLASSI DI SAU (in ettari)							
Senza superficie	-	-	-	-	-	-	-
Meno di 1 ettaro	132	-	-	1	129	2	-
1 -- 2	55	-	-	-	45	9	1
2 -- 3	30	-	-	1	29	-	-
3 -- 5	36	-	-	1	33	3	-
5 -- 10	22	-	-	2	18	4	-
10 -- 20	15	-	-	-	15	1	-
20 -- 30	3	-	-	-	2	1	-
30 -- 50	3	1	-	-	2	-	-
50 -- 100	4	-	-	-	4	1	-
100 ed oltre	3	1	-	-	1	2	-
TOTALE	303	2	-	5	278	23	-

Tavola 2.27 - Aziende con allevamenti e relativo numero di capi per specie di bestiame, classe di superficie totale e classe di superficie agricola utilizzata (SAU)

CLASSI DI SUPERFICIE TOTALE CLASSI DI SAU	SPECIE DI BESTIAME								
	Bovini	Bufalini	Ovini	Caprini	Equini	Suini	Allevamenti avicoli	Conigli	Struzzi
AZIENDE									
CLASSI DI SUPERFICIE TOTALE (in ettari)									
Senza superficie	-	-	-	-	-	-	-	-	-
Meno di 1 ettaro	8	-	11	33	56	21	1.039	476	1
1 -- 2	26	-	19	27	55	31	677	314	3
2 -- 3	24	-	12	22	29	23	347	185	2
3 -- 5	20	-	22	15	36	24	316	168	-
5 -- 10	31	-	16	10	28	18	239	138	2
10 -- 20	14	-	17	11	21	18	120	77	1
20 -- 30	4	-	6	5	5	5	26	17	1
30 -- 50	8	-	3	4	9	7	22	14	-
50 -- 100	7	-	5	1	7	2	7	7	-
100 ed oltre	6	-	-	-	4	1	2	2	-
TOTALE	148	-	111	128	250	150	2.795	1.398	10
CLASSI DI SAU (in ettari)									
Senza superficie	1	-	1	2	5	2	23	8	1
Meno di 1 ettaro	18	-	28	56	83	34	1.466	692	3
1 -- 2	27	-	19	21	55	30	626	316	3
2 -- 3	21	-	18	19	33	23	299	158	-
3 -- 5	31	-	14	13	23	30	203	128	2
5 -- 10	24	-	17	7	23	9	122	62	-
10 -- 20	11	-	7	7	15	14	40	20	-
20 -- 30	1	-	2	1	2	3	4	4	1
30 -- 50	7	-	3	2	8	4	10	8	-
50 -- 100	3	-	2	-	1	-	2	1	-
100 ed oltre	4	-	-	-	2	1	-	1	-
TOTALE	148	-	111	128	250	150	2.795	1.398	10
CAPI									
CLASSI DI SUPERFICIE TOTALE (in ettari)									
Senza superficie	-	-	-	-	-	-	-	-	-
Meno di 1 ettaro	18	-	423	122	159	81	13.156	4.353	9
1 -- 2	84	-	177	142	120	72	9.550	3.503	38
2 -- 3	84	-	360	84	97	335	11.568	2.011	36
3 -- 5	133	-	596	56	77	804	11.573	7.562	-
5 -- 10	229	-	863	60	142	800	31.976	10.037	31
10 -- 20	136	-	1.666	69	119	308	14.290	1.337	10
20 -- 30	140	-	724	247	7	2.221	612	379	2
30 -- 50	132	-	114	26	111	21	640	629	-
50 -- 100	581	-	408	2	31	140	145	79	-
100 ed oltre	2.505	-	-	-	40	7	85	31	-
TOTALE	4.042	-	5.331	808	903	4.789	93.595	29.921	126
CLASSI DI SAU (in ettari)									
Senza superficie	14	-	82	147	11	6	195	81	9
Meno di 1 ettaro	38	-	712	231	200	104	18.539	6.633	78
1 -- 2	88	-	204	96	143	63	28.309	5.883	6
2 -- 3	78	-	530	91	101	586	5.023	3.541	-
3 -- 5	299	-	630	96	90	1.331	10.529	4.128	31
5 -- 10	114	-	1.583	43	146	17	17.431	8.988	-
10 -- 20	227	-	697	93	126	2.524	12.977	472	-
20 -- 30	10	-	380	6	5	136	149	53	2
30 -- 50	135	-	211	5	42	15	363	127	-
50 -- 100	551	-	302	-	3	-	80	9	-
100 ed oltre	2.488	-	-	-	36	7	-	6	-
TOTALE	4.042	-	5.331	808	903	4.789	93.595	29.921	126

Tavola 2.28 - Aziende con allevamenti e relativo numero di capi per specie di bestiame, forma di conduzione e zona altimetrica

FORME DI CONDUZIONE ZONE ALTIMETRICHE	SPECIE DI BESTIAME								
	Bovini	Bufalini	Ovini	Caprini	Equini	Suini	Allevamenti avicoli	Conigli	Struzzi
AZIENDE									
FORME DI CONDUZIONE									
Conduzione diretta del coltivatore	141	-	109	126	238	146	2.707	1.378	9
<i>Con solo manodopera familiare</i>	134	-	108	122	222	140	2.603	1.334	8
<i>Con manodopera familiare prevalente</i>	4	-	1	3	11	6	86	36	1
<i>Con manodopera extrafamiliare prevalente</i>	3	-	-	1	5	-	18	8	-
Conduzione con salariati	5	-	1	2	10	2	76	13	1
Conduzione a colonia parziaria appoderata	2	-	1	-	2	2	12	7	-
TOTALE	148	-	111	128	250	150	2.795	1.398	10
ZONE ALTIMETRICHE									
Montagna	56	-	48	43	98	41	759	411	3
Collina	92	-	63	85	152	109	2.036	987	7
Pianura	-	-	-	-	-	-	-	-	-
TOTALE	148	-	111	128	250	150	2.795	1.398	10
CAPI									
FORME DI CONDUZIONE									
Conduzione diretta del coltivatore	1.120	-	5.223	802	803	4.651	91.919	21.987	117
<i>Con solo manodopera familiare</i>	1.050	-	5.117	786	762	2.383	85.555	20.132	114
<i>Con manodopera familiare prevalente</i>	56	-	106	9	27	2.268	6.069	1.753	3
<i>Con manodopera extrafamiliare prevalente</i>	14	-	-	7	14	-	295	102	-
Conduzione con salariati	2.906	-	100	6	96	133	1.466	7.889	9
Conduzione a colonia parziaria appoderata	16	-	8	-	4	5	210	45	-
TOTALE	4.042	-	5.331	808	903	4.789	93.595	29.921	126
ZONE ALTIMETRICHE									
Montagna	699	-	2.758	224	332	127	14.716	15.030	41
Collina	3.343	-	2.573	584	571	4.662	78.879	14.891	85
Pianura	-	-	-	-	-	-	-	-	-
TOTALE	4.042	-	5.331	808	903	4.789	93.595	29.921	126

Tavola 2.29 - Aziende con bovini e/o bufalini e relativo numero di capi per classe di superficie totale e categoria

CATEGORIE	CLASSI DI SUPERFICIE TOTALE (in ettari)									Totale
	Senza superficie	Meno di 1	1 -- 2	2 -- 5	5 -- 10	10 -- 20	20 -- 50	50 -- 100	100 ed oltre	
AZIENDE										
BOVINI	-	8	26	44	31	14	12	7	6	148
Di età inferiore a 1 anno	-	7	12	28	17	11	6	4	5	90
Destinati ad essere macellati come vitelli	-	1	4	8	5	3	3	1	-	25
Maschi da riproduzione	-	2	-	2	2	1	-	1	-	8
Maschi da macello	-	3	6	10	7	3	2	2	5	38
Femmine da allevamento	-	-	-	3	5	2	1	2	3	16
Femmine da macello	-	2	4	9	4	4	2	2	3	30
Da 1 anno a meno di 2 anni	-	3	14	20	14	10	8	4	6	79
Maschi da riproduzione	-	-	1	-	1	-	-	1	-	3
Maschi da macello	-	1	10	12	6	7	5	3	4	48
Femmine da allevamento	-	-	1	2	1	2	2	1	4	13
Femmine da macello	-	2	4	8	8	2	3	2	1	30
Da 2 anni e più	-	2	9	16	12	8	6	4	4	61
Maschi da riproduzione	-	-	-	1	-	1	1	3	2	8
Maschi da macello	-	-	1	1	2	-	1	1	1	7
Femmine manze da allevamento	-	-	2	1	1	3	2	3	4	16
Femmine manze da macello	-	-	-	1	1	-	1	-	-	3
Femmine vacche da latte	-	1	6	11	8	5	1	2	1	35
Femmine altre vacche	-	1	-	2	-	-	1	2	3	9
BUFALINI	-	-	-	-	-	-	-	-	-	-
CAPI										
BOVINI	-	18	84	217	229	136	272	581	2.505	4.042
Di età inferiore a 1 anno	-	13	28	62	71	39	149	274	1.021	1.657
Destinati ad essere macellati come vitelli	-	1	9	19	10	8	92	2	-	141
Maschi da riproduzione	-	2	-	4	4	1	-	3	-	14
Maschi da macello	-	4	9	11	43	11	4	208	645	935
Femmine da allevamento	-	-	-	7	9	4	2	7	26	55
Femmine da macello	-	6	10	21	5	15	51	54	350	512
Da 1 anno a meno di 2 anni	-	3	44	101	127	69	103	243	1.226	1.916
Maschi da riproduzione	-	-	3	-	1	-	-	1	-	5
Maschi da macello	-	1	28	53	96	38	93	230	685	1.224
Femmine da allevamento	-	-	1	16	2	3	2	2	51	77
Femmine da macello	-	2	12	32	28	28	8	10	490	610
Da 2 anni e più	-	2	12	54	31	28	20	64	258	469
Maschi da riproduzione	-	-	-	1	-	1	1	4	14	21
Maschi da macello	-	-	1	2	2	-	2	9	4	20
Femmine manze da allevamento	-	-	5	1	1	12	4	6	40	69
Femmine manze da macello	-	-	-	1	2	-	2	-	-	5
Femmine vacche da latte	-	1	6	47	26	15	6	17	17	135
Femmine altre vacche	-	1	-	2	-	-	5	28	183	219
BUFALINI	-	-	-	-	-	-	-	-	-	-

Tavola 2.30 - Aziende con suini e relativo numero di capi per classe di superficie totale e categoria

CATEGORIE	CLASSI DI SUPERFICIE TOTALE <i>(in ettari)</i>									Totale
	Senza superficie	Meno di 1	1 -- 2	2 -- 5	5 -- 10	10 -- 20	20 -- 50	50 -- 100	100 ed oltre	
AZIENDE										
SUINI	-	21	31	47	18	18	12	2	1	150
Suini di peso inferiore a 20 kg	-	-	-	3	1	-	1	1	-	6
Da 20 Kg a meno di 50 Kg	-	-	1	2	1	1	1	-	-	6
Da ingrasso di 50 Kg e più	-	20	29	46	18	15	12	2	1	143
<i>Da 50 Kg a meno di 80 Kg</i>	-	-	2	8	1	1	2	-	-	14
<i>Da 80 Kg a meno di 110 Kg</i>	-	8	10	6	5	4	3	1	1	38
<i>Da 110 Kg e più</i>	-	12	17	35	15	12	9	1	-	101
Da riproduzione di 50 Kg e più	-	1	1	3	1	3	1	1	-	11
<i>Verri</i>	-	1	-	3	1	2	1	1	-	9
<i>Scrofe montate</i>	-	-	-	3	1	1	1	1	-	7
<i>di cui montate per la prima volta</i>	-	-	-	-	-	-	-	-	-	-
<i>Altre scrofe</i>	-	-	1	-	1	1	1	-	-	4
<i>di cui giovani non ancora montate</i>	-	-	-	-	-	-	-	-	-	-
CAPI										
SUINI	-	81	72	1.139	800	308	2.242	140	7	4.789
Suini di peso inferiore a 20 kg	-	-	-	183	120	-	420	20	-	743
Da 20 Kg a meno di 50 Kg	-	-	2	170	120	40	450	-	-	782
Da ingrasso di 50 Kg e più	-	79	69	702	477	262	1.158	95	7	2.849
<i>Da 50 Kg a meno di 80 Kg</i>	-	-	5	137	120	50	433	-	-	745
<i>Da 80 Kg a meno di 110 Kg</i>	-	54	23	108	137	54	411	87	7	881
<i>Da 110 Kg e più</i>	-	25	41	457	220	158	314	8	-	1.223
Da riproduzione di 50 Kg e più	-	2	1	84	83	6	214	25	-	415
<i>Verri</i>	-	2	-	6	3	4	10	4	-	29
<i>Scrofe montate</i>	-	-	-	78	60	1	114	21	-	274
<i>di cui montate per la prima volta</i>	-	-	-	-	-	-	-	-	-	-
<i>Altre scrofe</i>	-	-	1	-	20	1	90	-	-	112
<i>di cui giovani non ancora montate</i>	-	-	-	-	-	-	-	-	-	-

Tavola 2.31 - Aziende con ovini, caprini, equini, allevamenti avicoli, conigli, struzzi e/o altri allevamenti e relativo numero di capi per classe di superficie totale, specie e categoria

SPECIE E CATEGORIE	CLASSI DI SUPERFICIE TOTALE <i>(in ettari)</i>									Totale
	Senza superficie	Meno di 1	1 -- 2	2 -- 5	5 -- 10	10 -- 20	20 -- 50	50 -- 100	100 ed oltre	
AZIENDE										
OVINI	-	11	19	34	16	17	9	5	-	111
Pecore	-	11	18	34	16	17	9	5	-	110
<i>Da latte</i>	-	7	8	20	12	13	7	3	-	70
<i>Altre</i>	-	5	12	20	5	9	4	2	-	57
Altri ovini	-	1	1	2	2	3	1	-	-	10
CAPRINI	-	33	27	37	10	11	9	1	-	128
Capre	-	32	23	30	8	10	8	1	-	112
<i>Che hanno già figliato</i>	-	30	22	26	6	9	7	-	-	100
<i>Montate per la prima volta</i>	-	6	4	9	3	1	6	1	-	30
Altri caprini	-	7	11	18	4	4	4	-	-	48
EQUINI	-	56	55	65	28	21	14	7	4	250
Cavalli	-	54	52	58	26	21	14	7	4	236
Asini	-	2	2	10	3	2	1	2	1	23
Altri equini	-	-	2	-	2	2	-	-	-	6
ALLEVAMENTI AVICOLI	-	1.039	677	663	239	120	48	7	2	2.795
Polli da carne	-	397	274	275	109	45	22	4	2	1.128
Galline da uova	-	954	629	610	216	112	40	5	1	2.567
Tacchini	-	11	18	13	7	2	-	-	-	51
Faraone	-	14	8	10	4	3	-	-	-	39
Oche	-	38	28	34	12	4	5	1	-	122
Altri allevamenti	-	86	52	64	21	12	3	4	-	242
CONIGLI	-	476	314	353	138	77	31	7	2	1.398
Fattrici	-	425	291	312	129	68	26	7	2	1.260
Altri conigli	-	369	253	292	123	68	27	5	1	1.138
STRUZZI	-	1	3	2	2	1	1	-	-	10
Riproduttori	-	1	3	1	1	-	-	-	-	6
Altri	-	1	-	2	2	1	1	-	-	7
ALTRI ALLEVAMENTI	2	37	34	24	16	5	6	1	1	126
CAPI										
OVINI	-	423	177	956	863	1.666	838	408	-	5.331
Pecore	-	422	173	942	856	1.653	823	408	-	5.277
<i>Da latte</i>	-	371	101	746	824	1.406	689	303	-	4.440
<i>Altre</i>	-	51	72	196	32	247	134	105	-	837
Altri ovini	-	1	4	14	7	13	15	-	-	54
CAPRINI	-	122	142	140	60	69	273	2	-	808
Capre	-	105	102	102	53	62	263	2	-	689
<i>Che hanno già figliato</i>	-	90	92	84	32	56	184	-	-	538
<i>Montate per la prima volta</i>	-	15	10	18	21	6	79	2	-	151
Altri caprini	-	17	40	38	7	7	10	-	-	119
EQUINI	-	159	120	174	142	119	118	31	40	903
Cavalli	-	156	109	151	136	109	113	26	39	839
Asini	-	3	7	23	4	2	5	5	1	50
Altri equini	-	-	4	-	2	8	-	-	-	14
ALLEVAMENTI AVICOLI	-	13.156	9.550	23.141	31.976	14.290	1.252	145	85	93.595
Polli da carne	-	4.678	3.531	12.924	19.441	626	526	45	78	41.849
Galline da uova	-	7.169	5.287	6.761	2.141	13.262	626	67	7	35.320
Tacchini	-	39	41	54	6.524	12	-	-	-	6.670
Faraone	-	85	71	235	3.028	22	-	-	-	3.441
Oche	-	139	178	350	159	40	41	2	-	909
Altri allevamenti	-	1.046	442	2.817	683	328	59	31	-	5.406
CONIGLI	-	4.353	3.503	9.573	10.037	1.337	1.008	79	31	29.921
Fattrici	-	1.110	933	1.555	1.270	369	167	45	16	5.465
Altri conigli	-	3.243	2.570	8.018	8.767	968	841	34	15	24.456
STRUZZI	-	9	38	36	31	10	2	-	-	126
Riproduttori	-	4	38	9	6	-	-	-	-	57
Altri	-	5	-	27	25	10	2	-	-	69

Tavola 2.32 - Aziende con bovini e relativo numero di capi per classe di capi, classe di superficie totale e classe di superficie agricola utilizzata (SAU)

CLASSI DI SUPERFICIE TOTALE CLASSI DI SAU	CLASSI DI CAPI										Totale
	1 -- 2	3 -- 5	6 -- 9	10 -- 19	20 -- 49	50 -- 99	100 -- 499	500 -- 999	1000 -- 1999	2000 ed oltre	
AZIENDE											
CLASSI DI SUPERFICIE TOTALE (in ettari)											
Senza superficie	-	-	-	-	-	-	-	-	-	-	-
Meno di 1 ettaro	7	-	1	-	-	-	-	-	-	-	8
1 -- 2	16	6	1	3	-	-	-	-	-	-	26
2 -- 3	16	4	2	2	-	-	-	-	-	-	24
3 -- 5	9	2	4	3	2	-	-	-	-	-	20
5 -- 10	15	9	2	1	3	1	-	-	-	-	31
10 -- 20	1	4	5	2	2	-	-	-	-	-	14
20 -- 30	1	1	-	-	-	2	-	-	-	-	4
30 -- 50	3	1	-	3	-	1	-	-	-	-	8
50 -- 100	1	2	1	-	1	1	1	-	-	-	7
100 ed oltre	-	-	2	-	2	-	1	-	-	1	6
TOTALE	69	29	18	14	10	5	2	-	-	1	148
CLASSI DI SAU (in ettari)											
Senza superficie	-	-	-	1	-	-	-	-	-	-	1
Meno di 1 ettaro	15	2	1	-	-	-	-	-	-	-	18
1 -- 2	18	4	2	3	-	-	-	-	-	-	27
2 -- 3	12	5	2	2	-	-	-	-	-	-	21
3 -- 5	11	7	4	4	4	1	-	-	-	-	31
5 -- 10	10	7	4	2	1	-	-	-	-	-	24
10 -- 20	3	1	2	1	2	2	-	-	-	-	11
20 -- 30	-	-	-	1	-	-	-	-	-	-	1
30 -- 50	-	3	2	-	1	1	-	-	-	-	7
50 -- 100	-	-	1	-	-	1	1	-	-	-	3
100 ed oltre	-	-	-	-	2	-	1	-	-	1	4
TOTALE	69	29	18	14	10	5	2	-	-	1	148
CAPI											
CLASSI DI SUPERFICIE TOTALE (in ettari)											
Senza superficie	-	-	-	-	-	-	-	-	-	-	-
Meno di 1 ettaro	10	-	8	-	-	-	-	-	-	-	18
1 -- 2	25	20	6	33	-	-	-	-	-	-	84
2 -- 3	24	14	17	29	-	-	-	-	-	-	84
3 -- 5	14	8	29	36	46	-	-	-	-	-	133
5 -- 10	19	37	14	10	89	60	-	-	-	-	229
10 -- 20	1	14	36	30	55	-	-	-	-	-	136
20 -- 30	2	5	-	-	-	133	-	-	-	-	140
30 -- 50	5	5	-	37	-	85	-	-	-	-	132
50 -- 100	2	9	7	-	20	93	450	-	-	-	581
100 ed oltre	-	-	17	-	89	-	339	-	-	2.060	2.505
TOTALE	102	112	134	175	299	371	789	-	-	2.060	4.042
CLASSI DI SAU (in ettari)											
Senza superficie	-	-	-	14	-	-	-	-	-	-	14
Meno di 1 ettaro	23	7	8	-	-	-	-	-	-	-	38
1 -- 2	27	13	15	33	-	-	-	-	-	-	88
2 -- 3	17	18	14	29	-	-	-	-	-	-	78
3 -- 5	16	28	29	52	114	60	-	-	-	-	299
5 -- 10	14	29	30	20	21	-	-	-	-	-	114
10 -- 20	5	3	14	17	55	133	-	-	-	-	227
20 -- 30	-	-	-	10	-	-	-	-	-	-	10
30 -- 50	-	14	16	-	20	85	-	-	-	-	135
50 -- 100	-	-	8	-	-	93	450	-	-	-	551
100 ed oltre	-	-	-	-	89	-	339	-	-	2.060	2.488
TOTALE	102	112	134	175	299	371	789	-	-	2.060	4.042

Tavola 2.33 - Aziende con bovini e relativo numero di capi per classe di capi, forma di conduzione e zona altimetrica

FORME DI CONDUZIONE ZONE ALTIMETRICHE	CLASSI DI CAPI										Totale
	1 -- 2	3 -- 5	6 -- 9	10 -- 19	20 -- 49	50 -- 99	100 -- 499	500 -- 999	1000 -- 1999	2000 ed oltre	
AZIENDE											
FORME DI CONDUZIONE											
Conduzione diretta del coltivatore	69	29	15	14	9	5	-	-	-	-	141
<i>Con solo manodopera familiare</i>	67	28	13	13	8	5	-	-	-	-	134
<i>Con manodopera familiare prevalente</i>	1	1	-	1	1	-	-	-	-	-	4
<i>Con manodopera extrafamiliare prevalente</i>	1	-	2	-	-	-	-	-	-	-	3
Conduzione con salariati	-	-	1	-	1	-	2	-	-	1	5
Conduzione a colonia parziaria appoderata	-	-	2	-	-	-	-	-	-	-	2
Altra forma di conduzione	-	-	-	-	-	-	-	-	-	-	-
TOTALE	69	29	18	14	10	5	2	-	-	1	148
ZONE ALTIMETRICHE											
Montagna	27	14	6	4	3	1	1	-	-	-	56
Collina	42	15	12	10	7	4	1	-	-	1	92
Pianura	-	-	-	-	-	-	-	-	-	-	-
TOTALE	69	29	18	14	10	5	2	-	-	1	148
CAPI											
FORME DI CONDUZIONE											
Conduzione diretta del coltivatore	102	112	110	175	250	371	-	-	-	-	1.120
<i>Con solo manodopera familiare</i>	100	107	97	165	210	371	-	-	-	-	1.050
<i>Con manodopera familiare prevalente</i>	1	5	-	10	40	-	-	-	-	-	56
<i>Con manodopera extrafamiliare prevalente</i>	1	-	13	-	-	-	-	-	-	-	14
Conduzione con salariati	-	-	8	-	49	-	789	-	-	2.060	2.906
Conduzione a colonia parziaria appoderata	-	-	16	-	-	-	-	-	-	-	16
Altra forma di conduzione	-	-	-	-	-	-	-	-	-	-	-
TOTALE	102	112	134	175	299	371	789	-	-	2.060	4.042
ZONE ALTIMETRICHE											
Montagna	41	53	44	53	109	60	339	-	-	-	699
Collina	61	59	90	122	190	311	450	-	-	2.060	3.343
Pianura	-	-	-	-	-	-	-	-	-	-	-
TOTALE	102	112	134	175	299	371	789	-	-	2.060	4.042

Tavola 2.34 - Aziende con vacche da latte e relativo numero di capi per classe di capi, classe di superficie totale e classe di superficie agricola utilizzata (SAU)

CLASSI DI SUPERFICIE TOTALE		CLASSI DI CAPI									Totale
CLASSI DI SAU	1 -- 2	3 -- 5	6 -- 9	10 -- 19	20 -- 49	50 -- 99	100 -- 499	500 -- 999	1000 -- 1999	2000 ed oltre	
AZIENDE											
CLASSI DI SUPERFICIE TOTALE (in ettari)											
Senza superficie	-	-	-	-	-	-	-	-	-	-	-
Meno di 1 ettaro	1	-	-	-	-	-	-	-	-	-	1
1 -- 2	6	-	-	-	-	-	-	-	-	-	6
2 -- 3	1	1	1	-	-	-	-	-	-	-	3
3 -- 5	6	1	-	-	1	-	-	-	-	-	8
5 -- 10	7	-	-	1	-	-	-	-	-	-	8
10 -- 20	3	1	1	-	-	-	-	-	-	-	5
20 -- 30	-	-	-	-	-	-	-	-	-	-	-
30 -- 50	-	-	1	-	-	-	-	-	-	-	1
50 -- 100	1	-	-	1	-	-	-	-	-	-	2
100 ed oltre	-	-	-	1	-	-	-	-	-	-	1
TOTALE	25	3	3	3	1	-	-	-	-	-	35
CLASSI DI SAU (in ettari)											
Senza superficie	-	-	-	-	-	-	-	-	-	-	-
Meno di 1 ettaro	4	-	-	-	-	-	-	-	-	-	4
1 -- 2	5	-	1	-	-	-	-	-	-	-	6
2 -- 3	2	1	-	-	-	-	-	-	-	-	3
3 -- 5	8	1	-	1	1	-	-	-	-	-	11
5 -- 10	3	1	1	-	-	-	-	-	-	-	5
10 -- 20	2	-	-	-	-	-	-	-	-	-	2
20 -- 30	-	-	1	-	-	-	-	-	-	-	1
30 -- 50	1	-	-	1	-	-	-	-	-	-	2
50 -- 100	-	-	-	-	-	-	-	-	-	-	-
100 ed oltre	-	-	-	1	-	-	-	-	-	-	1
TOTALE	25	3	3	3	1	-	-	-	-	-	35
CAPI											
CLASSI DI SUPERFICIE TOTALE (in ettari)											
Senza superficie	-	-	-	-	-	-	-	-	-	-	-
Meno di 1 ettaro	1	-	-	-	-	-	-	-	-	-	1
1 -- 2	6	-	-	-	-	-	-	-	-	-	6
2 -- 3	1	3	8	-	-	-	-	-	-	-	12
3 -- 5	7	5	-	-	23	-	-	-	-	-	35
5 -- 10	11	-	-	15	-	-	-	-	-	-	26
10 -- 20	5	4	6	-	-	-	-	-	-	-	15
20 -- 30	-	-	-	-	-	-	-	-	-	-	-
30 -- 50	-	-	6	-	-	-	-	-	-	-	6
50 -- 100	2	-	-	15	-	-	-	-	-	-	17
100 ed oltre	-	-	-	17	-	-	-	-	-	-	17
TOTALE	33	12	20	47	23	-	-	-	-	-	135
CLASSI DI SAU (in ettari)											
Senza superficie	-	-	-	-	-	-	-	-	-	-	-
Meno di 1 ettaro	4	-	-	-	-	-	-	-	-	-	4
1 -- 2	5	-	8	-	-	-	-	-	-	-	13
2 -- 3	3	3	-	-	-	-	-	-	-	-	6
3 -- 5	11	5	-	15	23	-	-	-	-	-	54
5 -- 10	5	4	6	-	-	-	-	-	-	-	15
10 -- 20	3	-	-	-	-	-	-	-	-	-	3
20 -- 30	-	-	6	-	-	-	-	-	-	-	6
30 -- 50	2	-	-	15	-	-	-	-	-	-	17
50 -- 100	-	-	-	-	-	-	-	-	-	-	-
100 ed oltre	-	-	-	17	-	-	-	-	-	-	17
TOTALE	33	12	20	47	23	-	-	-	-	-	135

Tavola 2.35 - Aziende con vacche da latte e relativo numero di capi per classe di capi, forma di conduzione e zona altimetrica

FORME DI CONDUZIONE ZONE ALTIMETRICHE	CLASSI DI CAPI										Totale
	1 -- 2	3 -- 5	6 -- 9	10 -- 19	20 -- 49	50 -- 99	100 -- 499	500 -- 999	1000 -- 1999	2000 ed oltre	
AZIENDE											
FORME DI CONDUZIONE											
Conduzione diretta del coltivatore	23	3	3	3	1	-	-	-	-	-	33
<i>Con solo manodopera familiare</i>	22	2	3	2	1	-	-	-	-	-	30
<i>Con manodopera familiare prevalente</i>	-	1	-	1	-	-	-	-	-	-	2
<i>Con manodopera extrafamiliare prevalente</i>	1	-	-	-	-	-	-	-	-	-	1
Conduzione con salariati	-	-	-	-	-	-	-	-	-	-	-
Conduzione a colonia parziaria appoderata	2	-	-	-	-	-	-	-	-	-	2
Altra forma di conduzione	-	-	-	-	-	-	-	-	-	-	-
TOTALE	25	3	3	3	1	-	-	-	-	-	35
ZONE ALTIMETRICHE											
Montagna	13	1	2	2	-	-	-	-	-	-	18
Collina	12	2	1	1	1	-	-	-	-	-	17
Pianura	-	-	-	-	-	-	-	-	-	-	-
TOTALE	25	3	3	3	1	-	-	-	-	-	35
CAPI											
FORME DI CONDUZIONE											
Conduzione diretta del coltivatore	31	12	20	47	23	-	-	-	-	-	133
<i>Con solo manodopera familiare</i>	29	7	20	30	23	-	-	-	-	-	109
<i>Con manodopera familiare prevalente</i>	-	5	-	17	-	-	-	-	-	-	22
<i>Con manodopera extrafamiliare prevalente</i>	2	-	-	-	-	-	-	-	-	-	2
Conduzione con salariati	-	-	-	-	-	-	-	-	-	-	-
Conduzione a colonia parziaria appoderata	2	-	-	-	-	-	-	-	-	-	2
Altra forma di conduzione	-	-	-	-	-	-	-	-	-	-	-
TOTALE	33	12	20	47	23	-	-	-	-	-	135
ZONE ALTIMETRICHE											
Montagna	19	4	12	32	-	-	-	-	-	-	67
Collina	14	8	8	15	23	-	-	-	-	-	68
Pianura	-	-	-	-	-	-	-	-	-	-	-
TOTALE	33	12	20	47	23	-	-	-	-	-	135

Tavola 2.36 - Aziende con suini e relativo numero di capi per classe di capi, classe di superficie totale e classe di superficie agricola utilizzata (SAU)

CLASSI DI SUPERFICIE TOTALE CLASSI DI SAU	CLASSI DI CAPI									Totale
	1 -- 2	3 -- 5	6 -- 9	10 -- 19	20 -- 49	50 -- 99	100 -- 499	500 -- 999	1000 ed oltre	
AZIENDE										
CLASSI DI SUPERFICIE TOTALE (in ettari)										
Meno di 1 ettaro	16	4	-	-	1	-	-	-	-	21
1 -- 2	23	7	-	1	-	-	-	-	-	31
2 -- 3	17	3	-	1	-	1	1	-	-	23
3 -- 5	16	2	2	-	-	2	2	-	-	24
5 -- 10	8	5	1	1	2	-	-	1	-	18
10 -- 20	13	3	-	-	1	-	1	-	-	18
20 -- 30	3	1	-	-	-	-	-	-	1	5
30 -- 50	5	1	1	-	-	-	-	-	-	7
50 -- 100	-	-	1	-	-	-	1	-	-	2
100 ed oltre	-	-	1	-	-	-	-	-	-	1
TOTALE	101	26	6	3	4	3	5	1	1	150
CLASSI DI SAU (in ettari)										
Senza superficie	-	2	-	-	-	-	-	-	-	2
Meno di 1 ettaro	25	8	-	-	1	-	-	-	-	34
1 -- 2	26	3	-	1	-	-	-	-	-	30
2 -- 3	15	3	1	1	-	1	2	-	-	23
3 -- 5	17	5	1	1	2	2	1	1	-	30
5 -- 10	7	1	1	-	-	-	-	-	-	9
10 -- 20	7	3	1	-	1	-	1	-	1	14
20 -- 30	2	-	-	-	-	-	1	-	-	3
30 -- 50	2	1	1	-	-	-	-	-	-	4
100 ed oltre	-	-	1	-	-	-	-	-	-	1
TOTALE	101	26	6	3	4	3	5	1	1	150
CAPI										
CLASSI DI SUPERFICIE TOTALE (in ettari)										
Meno di 1 ettaro	27	14	-	-	40	-	-	-	-	81
1 -- 2	36	25	-	11	-	-	-	-	-	72
2 -- 3	25	10	-	10	-	60	230	-	-	335
3 -- 5	22	7	13	-	-	118	644	-	-	804
5 -- 10	13	17	6	10	71	-	-	683	-	800
10 -- 20	18	10	-	-	40	-	240	-	-	308
20 -- 30	4	3	-	-	-	-	-	-	2.214	2.221
30 -- 50	9	3	9	-	-	-	-	-	-	21
50 -- 100	-	-	8	-	-	-	132	-	-	140
100 ed oltre	-	-	7	-	-	-	-	-	-	7
TOTALE	154	89	43	31	151	178	1.246	683	2.214	4.789
CLASSI DI SAU (in ettari)										
Senza superficie	-	6	-	-	-	-	-	-	-	6
Meno di 1 ettaro	37	27	-	-	40	-	-	-	-	104
1 -- 2	40	12	-	11	-	-	-	-	-	63
2 -- 3	24	11	7	10	-	60	474	-	-	586
3 -- 5	26	17	6	10	71	118	400	683	-	1.331
5 -- 10	8	3	6	-	-	-	-	-	-	17
10 -- 20	11	10	9	-	40	-	240	-	2.214	2.524
20 -- 30	4	-	-	-	-	-	132	-	-	136
30 -- 50	4	3	8	-	-	-	-	-	-	15
100 ed oltre	-	-	7	-	-	-	-	-	-	7
TOTALE	154	89	43	31	151	178	1.246	683	2.214	4.789

Tavola 2.37 - Aziende con suini e relativo numero di capi per classe di capi, forma di conduzione e zona altimetrica

FORME DI CONDUZIONE ZONE ALTIMETRICHE	CLASSI DI CAPI									Totale
	1 -- 2	3 -- 5	6 -- 9	10 -- 19	20 -- 49	50 -- 99	100 -- 499	500 -- 999	1000 ed oltre	
AZIENDE										
FORME DI CONDUZIONE										
Conduzione diretta del coltivatore	99	25	6	3	4	3	4	1	1	146
<i>Con solo manodopera familiare</i>	96	25	5	3	3	3	4	1	-	140
<i>Con manodopera familiare prevalente</i>	3	-	1	-	1	-	-	-	1	6
<i>Con manodopera extrafamiliare prevalente</i>	-	-	-	-	-	-	-	-	-	-
Conduzione con salariati	1	-	-	-	-	-	1	-	-	2
Conduzione a colonia parziaria appoderata	1	1	-	-	-	-	-	-	-	2
Altra forma di conduzione	-	-	-	-	-	-	-	-	-	-
TOTALE	101	26	6	3	4	3	5	1	1	150
ZONE ALTIMETRICHE										
Montagna	32	5	3	-	1	-	-	-	-	41
Collina	69	21	3	3	3	3	5	1	1	109
Pianura	-	-	-	-	-	-	-	-	-	-
TOTALE	101	26	6	3	4	3	5	1	1	150
CAPI										
FORME DI CONDUZIONE										
Conduzione diretta del coltivatore	151	86	43	31	151	178	1.114	683	2.214	4.651
<i>Con solo manodopera familiare</i>	145	86	36	31	110	178	1.114	683	-	2.383
<i>Con manodopera familiare prevalente</i>	6	-	7	-	41	-	-	-	2.214	2.268
<i>Con manodopera extrafamiliare prevalente</i>	-	-	-	-	-	-	-	-	-	-
Conduzione con salariati	1	-	-	-	-	-	132	-	-	133
Conduzione a colonia parziaria appoderata	2	3	-	-	-	-	-	-	-	5
Altra forma di conduzione	-	-	-	-	-	-	-	-	-	-
TOTALE	154	89	43	31	151	178	1.246	683	2.214	4.789
ZONE ALTIMETRICHE										
Montagna	44	18	24	-	41	-	-	-	-	127
Collina	110	71	19	31	110	178	1.246	683	2.214	4.662
Pianura	-	-	-	-	-	-	-	-	-	-
TOTALE	154	89	43	31	151	178	1.246	683	2.214	4.789

Tavola 2.38 - Aziende con ovini e relativo numero di capi per classe di capi, classe di superficie totale e classe di superficie agricola utilizzata (SAU)

CLASSI DI SUPERFICIE TOTALE	CLASSI DI CAPI										Totale
CLASSI DI SAU	1 -- 2	3 -- 9	10 -- 19	20 -- 49	50 -- 99	100 -- 499	500 -- 999	1000 -- 2999	3000 -- 4999	5000 ed oltre	
AZIENDE											
CLASSI DI SUPERFICIE TOTALE (in ettari)											
Senza superficie	-	-	-	-	-	-	-	-	-	-	-
Meno di 1 ettaro	3	6	-	-	-	2	-	-	-	-	11
1 -- 2	2	9	6	2	-	-	-	-	-	-	19
2 -- 3	-	4	4	2	1	1	-	-	-	-	12
3 -- 5	1	10	4	2	3	2	-	-	-	-	22
5 -- 10	-	7	5	-	-	4	-	-	-	-	16
10 -- 20	1	2	2	2	2	8	-	2	-	-	17
20 -- 30	1	-	-	-	-	5	-	-	-	-	6
30 -- 50	1	1	-	-	-	1	-	-	-	-	3
50 -- 100	1	1	-	-	-	3	-	-	-	-	5
100 ed oltre	-	-	-	-	-	-	-	-	-	-	-
TOTALE	10	40	21	8	6	26	-	-	-	-	111
CLASSE DI SAU (in ettari)											
Senza superficie	-	-	-	-	1	-	-	-	-	-	1
Meno di 1 ettaro	4	15	3	3	-	3	-	-	-	-	28
1 -- 2	2	8	7	1	1	-	-	-	-	-	19
2 -- 3	-	9	5	1	-	3	-	-	-	-	18
3 -- 5	-	4	3	1	3	3	-	-	-	-	14
5 -- 10	2	2	3	1	1	8	-	-	-	-	17
10 -- 20	2	1	-	1	-	3	-	-	-	-	7
20 -- 30	-	-	-	-	-	2	-	-	-	-	2
30 -- 50	-	1	-	-	-	2	-	-	-	-	3
50 -- 100	-	-	-	-	-	2	-	-	-	-	2
100 ed oltre	-	-	-	-	-	-	-	-	-	-	-
TOTALE	10	40	21	8	6	26	-	-	-	-	111
CAPI											
CLASSI DI SUPERFICIE TOTALE (in ettari)											
Senza superficie	-	-	-	-	-	-	-	-	-	-	-
Meno di 1 ettaro	6	27	-	-	-	390	-	-	-	-	423
1 -- 2	3	43	76	55	-	-	-	-	-	-	177
2 -- 3	-	21	47	72	60	160	-	-	-	-	360
3 -- 5	2	61	43	70	200	220	-	-	-	-	596
5 -- 10	-	35	77	-	-	751	-	-	-	-	863
10 -- 20	2	14	29	54	162	1.405	-	-	-	-	1.666
20 -- 30	2	-	-	-	-	722	-	-	-	-	724
30 -- 50	2	6	-	-	-	106	-	-	-	-	114
50 -- 100	1	5	-	-	-	402	-	-	-	-	408
100 ed oltre	-	-	-	-	-	-	-	-	-	-	-
TOTALE	18	212	272	251	422	4.156	-	-	-	-	5.331
CLASSE DI SAU (in ettari)											
Senza superficie	-	-	-	-	82	-	-	-	-	-	82
Meno di 1 ettaro	7	75	36	104	-	490	-	-	-	-	712
1 -- 2	4	37	83	20	60	-	-	-	-	-	204
2 -- 3	-	50	65	35	-	380	-	-	-	-	530
3 -- 5	-	27	36	38	200	329	-	-	-	-	630
5 -- 10	4	10	52	34	80	1.403	-	-	-	-	1.583
10 -- 20	3	8	-	20	-	666	-	-	-	-	697
20 -- 30	-	-	-	-	-	380	-	-	-	-	380
30 -- 50	-	5	-	-	-	206	-	-	-	-	211
50 -- 100	-	-	-	-	-	302	-	-	-	-	302
100 ed oltre	-	-	-	-	-	-	-	-	-	-	-
TOTALE	18	212	272	251	422	4.156	-	-	-	-	5.331

Tavola 2.39 - Aziende con ovini e relativo numero di capi per classe di capi, forma di conduzione e zona altimetrica

FORME DI CONDUZIONE ZONE ALTIMETRICHE	CLASSI DI CAPI										Totale
	1 -- 2	3 -- 9	10 -- 19	20 -- 49	50 -- 99	100 -- 499	500 -- 999	1000 -- 2999	3000 -- 4999	5000 ed oltre	
AZIENDE											
FORME DI CONDUZIONE											
Conduzione diretta del coltivatore	10	39	21	8	6	25	-	-	-	-	109
<i>Con solo manodopera familiare</i>	10	39	21	8	6	24	-	-	-	-	108
<i>Con manodopera familiare prevalente</i>	-	-	-	-	-	1	-	-	-	-	1
<i>Con manodopera extrafamiliare prevalente</i>	-	-	-	-	-	-	-	-	-	-	-
Conduzione con salariati	-	-	-	-	-	1	-	-	-	-	1
Conduzione a colonia parziaria appoderata	-	1	-	-	-	-	-	-	-	-	1
Altra forma di conduzione	-	-	-	-	-	-	-	-	-	-	-
TOTALE	10	40	21	8	6	26	-	-	-	-	111
ZONE ALTIMETRICHE											
Montagna	6	13	7	4	3	15	-	-	-	-	48
Collina	4	27	14	4	3	11	-	-	-	-	63
Pianura	-	-	-	-	-	-	-	-	-	-	-
TOTALE	10	40	21	8	6	26	-	-	-	-	111
CAPI											
FORME DI CONDUZIONE											
Conduzione diretta del coltivatore	18	204	272	251	422	4.056	-	-	-	-	5.223
<i>Con solo manodopera familiare</i>	18	204	272	251	422	3.950	-	-	-	-	5.117
<i>Con manodopera familiare prevalente</i>	-	-	-	-	-	106	-	-	-	-	106
<i>Con manodopera extrafamiliare prevalente</i>	-	-	-	-	-	-	-	-	-	-	-
Conduzione con salariati	-	-	-	-	-	100	-	-	-	-	100
Conduzione a colonia parziaria appoderata	-	8	-	-	-	-	-	-	-	-	8
Altra forma di conduzione	-	-	-	-	-	-	-	-	-	-	-
TOTALE	18	212	272	251	422	4.156	-	-	-	-	5.331
ZONE ALTIMETRICHE											
Montagna	11	63	93	138	195	2.258	-	-	-	-	2.758
Collina	7	149	179	113	227	1.898	-	-	-	-	2.573
Pianura	-	-	-	-	-	-	-	-	-	-	-
TOTALE	18	212	272	251	422	4.156	-	-	-	-	5.331

Tavola 2.40 - Aziende con polli da carne e relativo numero di capi per classe di capi, classe di superficie totale e classe di superficie agricola utilizzata (SAU)

CLASSI DI SUPERFICIE TOTALE CLASSI DI SAU	CLASSI DI CAPI									Totale
	Meno di 50	50 -- 100	100 -- 500	500 -- 1000	1000 -- 5000	5000 -- 10000	10000 -- 25000	25000 -- 50000	50000 ed oltre	
AZIENDE										
CLASSI DI SUPERFICIE TOTALE (in ettari)										
Senza superficie	-	-	-	-	-	-	-	-	-	-
Meno di 1 ettaro	391	6	-	-	-	-	-	-	-	397
1 -- 2	271	3	-	-	-	-	-	-	-	274
2 -- 3	143	5	-	-	1	-	-	-	-	149
3 -- 5	122	2	-	-	1	1	-	-	-	126
5 -- 10	103	3	-	-	2	-	1	-	-	109
10 -- 20	43	2	-	-	-	-	-	-	-	45
20 -- 30	10	2	-	-	-	-	-	-	-	12
30 -- 50	8	2	-	-	-	-	-	-	-	10
50 -- 100	4	-	-	-	-	-	-	-	-	4
100 ed oltre	1	1	-	-	-	-	-	-	-	2
TOTALE	1.096	26	-	-	4	1	1	-	-	1.128
CLASSI DI SAU (in ettari)										
Senza superficie	2	-	-	-	-	-	-	-	-	2
Meno di 1 ettaro	540	6	-	-	-	-	-	-	-	546
1 -- 2	261	6	-	-	2	1	-	-	-	270
2 -- 3	125	5	-	-	-	-	-	-	-	130
3 -- 5	98	2	-	-	2	-	-	-	-	102
5 -- 10	46	2	-	-	-	-	1	-	-	49
10 -- 20	16	2	-	-	-	-	-	-	-	18
20 -- 30	1	1	-	-	-	-	-	-	-	2
30 -- 50	7	1	-	-	-	-	-	-	-	8
50 -- 100	-	1	-	-	-	-	-	-	-	1
100 ed oltre	-	-	-	-	-	-	-	-	-	-
TOTALE	1.096	26	-	-	4	1	1	-	-	1.128
CAPI										
CLASSI DI SUPERFICIE TOTALE (in ettari)										
Senza superficie	-	-	-	-	-	-	-	-	-	-
Meno di 1 ettaro	4.348	330	-	-	-	-	-	-	-	4.678
1 -- 2	3.371	160	-	-	-	-	-	-	-	3.531
2 -- 3	1.841	270	-	-	3.000	-	-	-	-	5.111
3 -- 5	1.703	110	-	-	1.000	5.000	-	-	-	7.813
5 -- 10	1.461	180	-	-	5.800	-	12.000	-	-	19.441
10 -- 20	516	110	-	-	-	-	-	-	-	626
20 -- 30	155	110	-	-	-	-	-	-	-	265
30 -- 50	161	100	-	-	-	-	-	-	-	261
50 -- 100	45	-	-	-	-	-	-	-	-	45
100 ed oltre	8	70	-	-	-	-	-	-	-	78
TOTALE	13.609	1.440	-	-	9.800	5.000	12.000	-	-	41.849
CLASSI DI SAU (in ettari)										
Senza superficie	25	-	-	-	-	-	-	-	-	25
Meno di 1 ettaro	6.001	330	-	-	-	-	-	-	-	6.331
1 -- 2	3.317	310	-	-	4.000	5.000	-	-	-	12.627
2 -- 3	1.631	280	-	-	-	-	-	-	-	1.911
3 -- 5	1.526	130	-	-	5.800	-	-	-	-	7.456
5 -- 10	732	110	-	-	-	-	12.000	-	-	12.842
10 -- 20	249	110	-	-	-	-	-	-	-	359
20 -- 30	20	50	-	-	-	-	-	-	-	70
30 -- 50	108	50	-	-	-	-	-	-	-	158
50 -- 100	-	70	-	-	-	-	-	-	-	70
100 ed oltre	-	-	-	-	-	-	-	-	-	-
TOTALE	13.609	1.440	-	-	9.800	5.000	12.000	-	-	41.849

Tavola 2.41 - Aziende con polli da carne e relativo numero di capi per classe di capi, forma di conduzione e zona altimetrica

FORME DI CONDUZIONE ZONE ALTIMETRICHE	CLASSI DI CAPI									Totale
	Meno di 50	50 -- 100	100 -- 500	500 --1000	1000 -- 5000	5000 -- 10000	10000 -- 25000	25000 -- 50000	50000 ed oltre	
AZIENDE										
FORME DI CONDUZIONE										
Conduzione diretta del coltivatore	1.059	24	-	-	4	1	1	-	-	1.089
<i>Con solo manodopera familiare</i>	1.023	21	-	-	3	1	1	-	-	1.049
<i>Con manodopera familiare prevalente</i>	30	2	-	-	1	-	-	-	-	33
<i>Con manodopera extrafamiliare prevalente</i>	6	1	-	-	-	-	-	-	-	7
Conduzione con salariati	33	2	-	-	-	-	-	-	-	35
Conduzione a colonia parziaria appoderata	4	-	-	-	-	-	-	-	-	4
Altra forma di conduzione	-	-	-	-	-	-	-	-	-	-
TOTALE	1.096	26	-	-	4	1	1	-	-	1.128
ZONE ALTIMETRICHE										
Montagna	186	4	-	-	-	1	-	-	-	191
Collina	910	22	-	-	4	-	1	-	-	937
Pianura	-	-	-	-	-	-	-	-	-	-
TOTALE	1.096	26	-	-	4	1	1	-	-	1.128
CAPI										
FORME DI CONDUZIONE										
Conduzione diretta del coltivatore	13.321	1.290	-	-	9.800	5.000	12.000	-	-	41.411
<i>Con solo manodopera familiare</i>	12.825	1.140	-	-	6.800	5.000	12.000	-	-	37.765
<i>Con manodopera familiare prevalente</i>	419	100	-	-	3.000	-	-	-	-	3.519
<i>Con manodopera extrafamiliare prevalente</i>	77	50	-	-	-	-	-	-	-	127
Conduzione con salariati	218	150	-	-	-	-	-	-	-	368
Conduzione a colonia parziaria appoderata	70	-	-	-	-	-	-	-	-	70
Altra forma di conduzione	-	-	-	-	-	-	-	-	-	-
TOTALE	13.609	1.440	-	-	9.800	5.000	12.000	-	-	41.849
ZONE ALTIMETRICHE										
Montagna	2.230	210	-	-	-	5.000	-	-	-	7.440
Collina	11.379	1.230	-	-	9.800	-	12.000	-	-	34.409
Pianura	-	-	-	-	-	-	-	-	-	-
TOTALE	13.609	1.440	-	-	9.800	5.000	12.000	-	-	41.849

Tavola 2.42 - Aziende con galline da uova e relativo numero di capi per classe di capi , classe di superficie totale e classe di superficie agricola utilizzata (SAU)

CLASSI DI SUPERFICIE TOTALE		CLASSI DI CAPI										Totale
CLASSI DI SAU	Meno di 50	50 --100	100 -- 500	500 --1000	1000 -- 3000	3000 -- 5000	5000 -- 10000	10000 -- 25000	25000 -- 50000	50000 ed oltre		
AZIENDE												
CLASSI DI SUPERFICIE TOTALE (in ettari)												
Senza superficie	-	-	-	-	-	-	-	-	-	-	-	
Meno di 1 ettaro	952	2	-	-	-	-	-	-	-	-	954	
1 -- 2	629	-	-	-	-	-	-	-	-	-	629	
2 -- 3	311	4	-	1	-	-	-	-	-	-	316	
3 -- 5	290	4	-	-	-	-	-	-	-	-	294	
5 -- 10	214	2	-	-	-	-	-	-	-	-	216	
10 -- 20	109	2	-	-	-	-	-	1	-	-	112	
20 -- 30	21	-	-	-	-	-	-	-	-	-	21	
30 -- 50	17	2	-	-	-	-	-	-	-	-	19	
50 -- 100	5	-	-	-	-	-	-	-	-	-	5	
100 ed oltre	1	-	-	-	-	-	-	-	-	-	1	
TOTALE	2.549	16	-	1	-	-	-	1	-	-	2.567	
CLASSI DI SAU (in ettari)												
Senza superficie	22	-	-	-	-	-	-	-	-	-	22	
Meno di 1 ettaro	1.356	2	-	-	-	-	-	-	-	-	1.358	
1 -- 2	568	4	-	1	-	-	-	-	-	-	573	
2 -- 3	271	3	-	-	-	-	-	-	-	-	274	
3 -- 5	184	2	-	-	-	-	-	-	-	-	186	
5 -- 10	104	3	-	-	-	-	-	-	-	-	107	
10 -- 20	32	1	-	-	-	-	-	1	-	-	34	
20 -- 30	4	-	-	-	-	-	-	-	-	-	4	
30 -- 50	7	1	-	-	-	-	-	-	-	-	8	
50 -- 100	1	-	-	-	-	-	-	-	-	-	1	
100 ed oltre	-	-	-	-	-	-	-	-	-	-	-	
TOTALE	2.549	16	-	1	-	-	-	1	-	-	2.567	
CAPI												
CLASSI DI SUPERFICIE TOTALE (in ettari)												
Senza superficie	-	-	-	-	-	-	-	-	-	-	-	
Meno di 1 ettaro	7.069	100	-	-	-	-	-	-	-	-	7.169	
1 -- 2	5.287	-	-	-	-	-	-	-	-	-	5.287	
2 -- 3	2.756	220	-	750	-	-	-	-	-	-	3.726	
3 -- 5	2.835	200	-	-	-	-	-	-	-	-	3.035	
5 -- 10	2.041	100	-	-	-	-	-	-	-	-	2.141	
10 -- 20	1.162	100	-	-	-	-	-	12.000	-	-	13.262	
20 -- 30	309	-	-	-	-	-	-	-	-	-	309	
30 -- 50	217	100	-	-	-	-	-	-	-	-	317	
50 -- 100	67	-	-	-	-	-	-	-	-	-	67	
100 ed oltre	7	-	-	-	-	-	-	-	-	-	7	
TOTALE	21.750	820	-	750	-	-	-	12.000	-	-	35.320	
CLASSI DI SAU (in ettari)												
Senza superficie	157	-	-	-	-	-	-	-	-	-	157	
Meno di 1 ettaro	10.211	100	-	-	-	-	-	-	-	-	10.311	
1 -- 2	5.120	200	-	750	-	-	-	-	-	-	6.070	
2 -- 3	2.575	170	-	-	-	-	-	-	-	-	2.745	
3 -- 5	1.942	100	-	-	-	-	-	-	-	-	2.042	
5 -- 10	1.153	150	-	-	-	-	-	-	-	-	1.303	
10 -- 20	400	50	-	-	-	-	-	12.000	-	-	12.450	
20 -- 30	51	-	-	-	-	-	-	-	-	-	51	
30 -- 50	131	50	-	-	-	-	-	-	-	-	181	
50 -- 100	10	-	-	-	-	-	-	-	-	-	10	
100 ed oltre	-	-	-	-	-	-	-	-	-	-	-	
TOTALE	21.750	820	-	750	-	-	-	12.000	-	-	35.320	

Tavola 2.43 - Aziende con galline da uova e relativo numero di capi per classe di capi, forma di conduzione e zona altimetrica

FORME DI CONDUZIONE ZONE ALTIMETRICHE	CLASSI DI CAPI										Totale
	Meno di 50	50 -- 100	100 -- 500	500 -- 1000	1000 -- 3000	3000 -- 5000	5.000 -- 10000	10000 -- 25000	25000 -- 50000	50000 ed oltre	
AZIENDE											
FORME DI CONDUZIONE											
Conduzione diretta del coltivatore	2.468	16	-	1	-	-	-	1	-	-	2.486
Con solo manodopera familiare	2.379	13	-	-	-	-	-	1	-	-	2.393
Con manodopera familiare prevalente	77	2	-	1	-	-	-	-	-	-	80
Con manodopera extrafamiliare prevalente	12	1	-	-	-	-	-	1	-	-	13
Conduzione con salariati	69	-	-	-	-	-	-	-	-	-	69
Conduzione a colonia parziaria appoderata	12	-	-	-	-	-	-	-	-	-	12
Altra forma di conduzione	-	-	-	-	-	-	-	-	-	-	-
TOTALE	2.549	16	-	1	-	-	-	1	-	-	2.567
ZONE ALTIMETRICHE											
Montagna	697	3	-	-	-	-	-	-	-	-	700
Collina	1.852	13	-	1	-	-	-	1	-	-	1.867
Pianura	-	-	-	-	-	-	-	-	-	-	-
TOTALE	2.549	16	-	1	-	-	-	1	-	-	2.567
CAPI											
FORME DI CONDUZIONE											
Conduzione diretta del coltivatore	21.021	820	-	750	-	-	-	12.000	-	-	34.591
Con solo manodopera familiare	20.106	670	-	-	-	-	-	12.000	-	-	32.776
Con manodopera familiare prevalente	809	100	-	750	-	-	-	-	-	-	1.659
Con manodopera extrafamiliare prevalente	106	50	-	-	-	-	-	-	-	-	156
Conduzione con salariati	605	-	-	-	-	-	-	-	-	-	605
Conduzione a colonia parziaria appoderata	124	-	-	-	-	-	-	-	-	-	124
Altra forma di conduzione	-	-	-	-	-	-	-	-	-	-	-
TOTALE	21.750	820	-	750	-	-	-	12.000	-	-	35.320
ZONE ALTIMETRICHE											
Montagna	6.249	150	-	-	-	-	-	-	-	-	6.399
Collina	15.501	670	-	750	-	-	-	12.000	-	-	28.921
Pianura	-	-	-	-	-	-	-	-	-	-	-
TOTALE	21.750	820	-	750	-	-	-	12.000	-	-	35.320

Tavola 2.44 - Aziende che dispongono di ricoveri per animali e relativo numero di ricoveri per specie di ricovero, classe di superficie totale, classe di capienza di capi adulti ricoverabili e zona altimetrica

CLASSI DI SUPERFICIE TOTALE CLASSI DI CAPIENZA DI CAPI ADULTI ZONE ALTIMETRICHE	Totale	STALLE		Ovili	Porcilaie	Pollai	Ricoveri per altri allevamenti
		Per bovini	Per equini				
AZIENDE							
CLASSI DI SUPERFICIE TOTALE (in ettari)							
Meno di 1 ettaro	875	21	44	20	29	757	218
1 -- 2	589	58	41	21	48	500	119
2 -- 3	328	37	24	22	27	273	102
3 -- 5	303	38	33	25	35	233	66
5 -- 10	245	33	24	18	16	184	65
10 -- 20	131	27	19	20	24	95	36
20 -- 30	36	6	3	6	4	20	11
30 -- 50	31	7	8	4	6	21	8
50 -- 100	17	8	7	4	1	5	5
100 ed oltre	7	6	3	-	1	1	1
TOTALE	2.562	241	206	140	191	2.089	631
CLASSI DI CAPIENZA DI CAPI ADULTI							
Meno di 10	482	164	169	30	149	158	-
10 -- 50	1.635	62	32	64	23	1.584	-
50 -- 100	287	11	5	10	10	240	-
100 -- 500	140	2	-	35	5	96	-
500 -- 1000	8	1	-	1	3	3	-
1000 -- 2000	1	-	-	-	-	1	-
2000 -- 5000	3	1	-	-	1	1	-
5000 ed oltre	6	-	-	-	-	6	-
TOTALE	2.562	241	206	140	191	2.089	-
ZONE ALTIMETRICHE							
Montagna	536	59	76	60	39	364	149
Collina	2.026	182	130	80	152	1.725	482
Pianura	-	-	-	-	-	-	-
TOTALE	2.562	241	206	140	191	2.089	631
NUMERO DI RICOVERI							
CLASSI DI SUPERFICIE TOTALE (in ettari)							
Meno di 1 ettaro	1.101	21	46	21	29	761	223
1 -- 2	807	58	42	21	51	513	122
2 -- 3	509	41	24	23	27	285	109
3 -- 5	452	42	33	25	40	242	70
5 -- 10	371	38	25	20	18	202	68
10 -- 20	251	37	26	21	29	101	37
20 -- 30	66	8	3	9	10	21	15
30 -- 50	66	7	14	4	6	23	12
50 -- 100	36	13	7	5	1	5	5
100 ed oltre	28	21	4	-	1	1	1
TOTALE	3.687	286	224	149	212	2.154	662
CLASSI DI CAPIENZA DI CAPI ADULTI							
Meno di 10	1.338	167	170	30	151	158	-
10 -- 50	1.815	82	39	65	26	1.603	-
50 -- 100	306	17	15	11	10	253	-
100 -- 500	164	6	-	41	12	105	-
500 -- 1000	14	3	-	2	6	3	-
1000 -- 2000	3	-	-	-	-	3	-
2000 -- 5000	26	11	-	-	7	8	-
5000 ed oltre	21	-	-	-	-	21	-
TOTALE	3.687	286	224	149	212	2.154	-
ZONE ALTIMETRICHE							
Montagna	785	70	77	64	39	372	163
Collina	2.902	216	147	85	173	1.782	499
Pianura	-	-	-	-	-	-	-
TOTALE	3.687	286	224	149	212	2.154	662

Tavola 2.45 - Aziende che dispongono di ricoveri per animali, per numero di capi adulti ricoverabili, tipo di ricovero e tipo di impianto

TIPO DI RICOVERO TIPO DI IMPIANTO	NUMERO DI CAPI ADULTI RICOVERABILI								Totale
	Meno di 10	10--50	50 -- 100	100 --500	500 -- 1000	1000 -- 2000	2000 -- 5000	5000 ed oltre	
STALLE PER BOVINI	164	62	11	2	1	-	1	-	241
Con impianti per:									
Alimentazione automatizzata	-	2	-	-	1	-	1	-	4
Abbeveraggio automatizzato	23	20	8	2	1	-	1	-	55
Sgombero di letame e rimozione rifiuti	3	2	4	1	1	-	1	-	12
Mungitura meccanica	-	4	1	-	-	-	-	-	5
STALLE PER EQUINI	169	32	5	-	-	-	-	-	206
Con impianti per:									
Alimentazione automatizzata	3	2	-	-	-	-	-	-	5
Abbeveraggio automatizzato	27	9	1	-	-	-	-	-	37
Sgombero di letame e rimozione rifiuti	-	2	1	-	-	-	-	-	3
OVILI	30	64	10	35	1	-	-	-	140
Con impianti per:									
Alimentazione automatizzata	-	-	-	-	-	-	-	-	-
Abbeveraggio automatizzato	1	-	-	6	-	-	-	-	7
Sgombero di letame e rimozione rifiuti	-	-	-	-	-	-	-	-	-
Mungitura meccanica	-	-	-	4	-	-	-	-	4
PORCILAIE	149	23	10	5	3	-	1	-	191
Con impianti per:									
Alimentazione automatizzata	-	-	-	1	2	-	1	-	4
Abbeveraggio automatizzato	8	4	2	3	2	-	1	-	20
Sgombero di letame e rimozione rifiuti	2	-	1	1	1	-	1	-	6
Depurazione liquami	1	-	-	1	-	-	1	-	3
POLLAI	158	1.584	240	96	3	1	1	6	2.089
Con impianti per:									
Alimentazione automatizzata	1	3	-	-	-	-	1	2	7
Abbeveraggio automatizzato	4	8	-	1	-	-	1	4	18
Sgombero di letame e rimozione rifiuti	-	3	-	-	-	-	-	2	5

Tavola 2.46 - Aziende che utilizzano mezzi meccanici aziendali ed extraziendali per titolo di possesso dei mezzi meccanici, tipo di mezzo utilizzato e zona altimetrica

MEZZI MECCANICI	Totale aziende	DI PROPRIETÀ SOLO DELL'AZIENDA			In comproprietà	Forniti da terzi
		Aziende	NUMERO MEZZI			
			Totale	Di età inferiore a 10 anni		
TOTALE						
TOTALE	10.799	9.412	-	-	477	2.791
Trattrici	5.712	3.981	5.479	1.848	205	2.059
Di potenza inferiore a 40 Kw	2.994	2.624	3.008	886	141	402
Da 40 Kw a meno di 60 Kw	2.065	1.371	1.637	620	63	727
Da 60 Kw a meno di 100 Kw	1.292	555	749	309	17	772
Di 100 Kw e oltre	261	66	85	33	3	197
Motocoltivatori, motozappe, motofresatrici e motofalciatrici	7.034	6.586	8.966	2.487	317	565
Mietitrebbiatrici	736	37	42	8	5	705
Macchine per la raccolta completamente automatizzata di:						
Patata	6	5	5	-	-	1
Altri prodotti	160	39	44	24	2	124
Apparecchi meccanici distribuzione dei prodotti fitoiatrici	793	567	641	241	33	241
Macchine per la fertilizzazione	520	157	183	59	13	365
Altri mezzi meccanici	3.585	3.293	-	-	70	299
MONTAGNA						
TOTALE	3.715	3.526	-	-	176	321
Trattrici	1.740	1.598	2.403	824	77	172
Di potenza inferiore a 40 Kw	1.081	1.025	1.208	337	48	54
Da 40 Kw a meno di 60 Kw	645	596	765	283	31	46
Da 60 Kw a meno di 100 Kw	333	288	396	190	12	58
Di 100 Kw e oltre	46	29	34	14	2	18
Motocoltivatori, motozappe, motofresatrici e motofalciatrici	2.402	2.316	3.394	938	119	94
Mietitrebbiatrici	43	12	12	1	2	35
Macchine per la raccolta completamente automatizzata di:						
Patata	6	5	5	-	-	1
Altri prodotti	25	24	28	16	1	2
Apparecchi meccanici distribuzione dei prodotti fitoiatrici	122	112	136	65	13	12
Macchine per la fertilizzazione	30	28	33	10	1	4
Altri mezzi meccanici	1.496	1.422	-	-	32	63
COLLINA						
TOTALE	7.084	5.886	-	-	301	2.470
Trattrici	3.972	2.383	3.076	1.024	128	1.887
Di potenza inferiore a 40 Kw	1.913	1.599	1.800	549	93	348
Da 40 Kw a meno di 60 Kw	1.420	775	872	337	32	681
Da 60 Kw a meno di 100 Kw	959	267	353	119	5	714
Di 100 Kw e oltre	215	37	51	19	1	179
Motocoltivatori, motozappe, motofresatrici e motofalciatrici	4.632	4.270	5.572	1.549	198	471
Mietitrebbiatrici	693	25	30	7	3	670
Macchine per la raccolta completamente automatizzata di:						
Patata	-	-	-	-	-	-
Altri prodotti	135	15	16	8	1	122
Apparecchi meccanici distribuzione dei prodotti fitoiatrici	671	455	505	176	20	229
Macchine per la fertilizzazione	490	129	150	49	12	361
Altri mezzi meccanici	2.089	1.871	-	-	38	236
PIANURA						
TOTALE	-	-	-	-	-	-
Trattrici	-	-	-	-	-	-
Di potenza inferiore a 40 Kw	-	-	-	-	-	-
Da 40 Kw a meno di 60 Kw	-	-	-	-	-	-
Da 60 Kw a meno di 100 Kw	-	-	-	-	-	-
Di 100 Kw e oltre	-	-	-	-	-	-
Motocoltivatori, motozappe, motofresatrici e motofalciatrici	-	-	-	-	-	-
Mietitrebbiatrici	-	-	-	-	-	-
Macchine per la raccolta completamente automatizzata di:						
Patata	-	-	-	-	-	-
Altri prodotti	-	-	-	-	-	-
Apparecchi meccanici distribuzione dei prodotti fitoiatrici	-	-	-	-	-	-
Macchine per la fertilizzazione	-	-	-	-	-	-
Altri mezzi meccanici	-	-	-	-	-	-

Tavola 2.47 - Aziende che utilizzano mezzi meccanici aziendali ed extraziendali per tipo di possesso, tipo di mezzo utilizzato e zona altimetrica

MEZZI MECCANICI	TIPO DI POSSESSO						
	Solo di proprietà	Solo in comproprietà	Solo forniti da terzi	Di proprietà e in comproprietà	Di proprietà e forniti da terzi	In comproprietà e forniti da terzi	Di proprietà, in comproprietà e forniti da terzi
TOTALE							
Trattrici	3.463	60	1.663	130	381	8	7
<i>Di potenza inferiore a 40 Kw</i>	2.454	47	322	91	77	1	2
<i>Da 40 Kw a meno di 60 Kw</i>	1.277	21	671	40	54	2	-
<i>Da 60 Kw a meno di 100 Kw</i>	504	10	726	6	45	1	-
<i>Di 100 Kw e oltre</i>	61	1	194	2	3	-	-
Motocoltivatori, motozappe, motofresatrici e motofalciatrici	6.156	67	381	246	180	-	4
Mietitrebbiatrici	27	4	694	-	10	1	-
Macchine per la raccolta completamente automatizzata di:							
<i>Patata</i>	5	-	1	-	-	-	-
<i>Altri prodotti</i>	34	-	121	2	3	-	-
Apparecchi meccanici distribuzione dei prodotti fitoiatrici	519	6	220	27	21	-	-
Macchine per la fertilizzazione	142	2	361	11	4	-	-
Altri mezzi meccanici	3.216	47	245	23	54	-	-
MONTAGNA							
Trattrici	1.495	30	111	43	57	1	3
<i>Di potenza inferiore a 40 Kw</i>	980	19	37	28	16	-	1
<i>Da 40 Kw a meno di 60 Kw</i>	568	15	34	16	12	-	-
<i>Da 60 Kw a meno di 100 Kw</i>	263	8	37	4	21	-	-
<i>Di 100 Kw e oltre</i>	26	-	17	2	1	-	-
Motocoltivatori, motozappe, motofresatrici e motofalciatrici	2.190	37	49	81	44	-	1
Mietitrebbiatrici	6	2	29	-	6	-	-
Macchine per la raccolta completamente automatizzata di:							
<i>Patata</i>	5	-	1	-	-	-	-
<i>Altri prodotti</i>	22	-	1	1	1	-	-
Apparecchi meccanici distribuzione dei prodotti fitoiatrici	97	4	6	9	6	-	-
Macchine per la fertilizzazione	25	-	2	1	2	-	-
Altri mezzi meccanici	1.401	20	54	12	9	-	-
COLLINA							
Trattrici	1.968	30	1.552	87	324	7	4
<i>Di potenza inferiore a 40 Kw</i>	1.474	28	285	63	61	1	1
<i>Da 40 Kw a meno di 60 Kw</i>	709	6	637	24	42	2	-
<i>Da 60 Kw a meno di 100 Kw</i>	241	2	689	2	24	1	-
<i>Di 100 Kw e oltre</i>	35	1	177	-	2	-	-
Motocoltivatori, motozappe, motofresatrici e motofalciatrici	3.966	30	332	165	136	-	3
Mietitrebbiatrici	21	2	665	-	4	1	-
Macchine per la raccolta completamente automatizzata di:							
<i>Patata</i>	-	-	-	-	-	-	-
<i>Altri prodotti</i>	12	-	120	1	2	-	-
Apparecchi meccanici distribuzione dei prodotti fitoiatrici	422	2	214	18	15	-	-
Macchine per la fertilizzazione	117	2	359	10	2	-	-
Altri mezzi meccanici	1.815	27	191	11	45	-	-
PIANURA							
Trattrici	-	-	-	-	-	-	-
<i>Di potenza inferiore a 40 Kw</i>	-	-	-	-	-	-	-
<i>Da 40 Kw a meno di 60 Kw</i>	-	-	-	-	-	-	-
<i>Da 60 Kw a meno di 100 Kw</i>	-	-	-	-	-	-	-
<i>Di 100 Kw e oltre</i>	-	-	-	-	-	-	-
Motocoltivatori, motozappe, motofresatrici e motofalciatrici	-	-	-	-	-	-	-
Mietitrebbiatrici	-	-	-	-	-	-	-
Macchine per la raccolta completamente automatizzata di:							
<i>Patata</i>	-	-	-	-	-	-	-
<i>Altri prodotti</i>	-	-	-	-	-	-	-
Apparecchi meccanici distribuzione dei prodotti fitoiatrici	-	-	-	-	-	-	-
Macchine per la fertilizzazione	-	-	-	-	-	-	-
Altri mezzi meccanici	-	-	-	-	-	-	-

Tavola 2.48 - Aziende che utilizzano mezzi meccanici di proprietà dell'azienda e relativo numero di mezzi per classe di superficie agricola utilizzata (SAU) e tipo di mezzo utilizzato

MEZZI MECCANICI	CLASSI DI SUPERFICIE AGRICOLA UTILIZZATA (in ettari)									Totale
	Senza superficie	Meno di 1	1 -- 2	2 -- 5	5 -- 10	10 -- 20	20 -- 50	50 -- 100	100 ed oltre	
AZIENDE										
Trattrici	54	1.301	1.006	1.046	355	133	56	20	10	3.981
Di potenza inferiore a 40 Kw	35	997	675	624	183	71	22	11	6	2.624
Da 40 Kw a meno di 60 Kw	16	260	323	437	202	80	32	15	6	1.371
Da 60 Kw a meno di 100 Kw	7	84	89	162	102	56	34	12	9	555
Di 100 Kw e oltre	3	8	6	12	16	8	6	4	3	66
Motocoltivatori, motozappe, motofresatrici e motofalciatrici	49	3.447	1.520	1.119	276	110	47	14	4	6.586
Mietitrebbiatrici	-	10	6	6	7	4	4	-	-	37
Macchine per la raccolta automatizzata di:										
Patata	-	-	-	1	1	2	-	-	1	5
Altri prodotti	-	6	10	9	5	6	2	-	1	39
Apparecchi meccanici distribuzione dei prodotti fitoiatrici	1	192	149	131	50	26	10	6	2	567
Macchine per la fertilizzazione	-	44	37	31	25	13	5	-	2	157
Altri mezzi meccanici	164	1.918	601	412	123	48	17	9	1	3.293
NUMERO DI MEZZI										
Trattrici	72	1.435	1.225	1.471	667	320	162	85	42	5.479
Di potenza inferiore a 40 Kw	37	1.045	759	739	250	111	39	17	11	3.008
Da 40 Kw a meno di 60 Kw	22	281	353	520	266	108	42	38	7	1.637
Da 60 Kw a meno di 100 Kw	10	101	105	196	134	91	68	24	20	749
Di 100 Kw e oltre	3	8	8	16	17	10	13	6	4	85
Motocoltivatori, motozappe, motofresatrici e motofalciatrici	63	4.096	2.095	1.797	525	235	101	45	9	8.966
Mietitrebbiatrici	-	10	7	7	7	5	6	-	-	42
Macchine per la raccolta automatizzata di:										
Patata	-	-	-	1	1	2	-	-	1	5
Altri prodotti	-	7	11	9	5	8	2	-	2	44
Apparecchi meccanici distribuzione dei prodotti fitoiatrici	1	205	158	150	63	33	17	9	5	641
Macchine per la fertilizzazione	-	45	40	39	30	14	9	-	6	183

Tavola 2.49 - Aziende che utilizzano i principali mezzi meccanici di proprietà dell'azienda per numero di mezzi e tipo di mezzo utilizzato

MEZZI MECCANICI	NUMERO DI MEZZI DI PROPRIETÀ DELL'AZIENDA							Totale
	1	2	3	4	5	6 E OLTRE		
						Aziende	Numero mezzi	
TOTALE								
Trattrici	3.054	602	197	68	32	28	198	3.981
Di potenza inferiore a 40 Kw	2.325	239	45	9	3	3	19	2.624
Da 40 Kw a meno di 60 Kw	1.157	174	34	2	3	1	7	1.371
Da 60 Kw a meno di 100 Kw	425	89	27	8	3	3	18	555
Di 100 Kw e oltre	56	7	1	1	-	1	8	66
Motocoltivatori, motozappe, motofresatrici e motofalciatrici	4.941	1.163	309	120	37	16	107	6.586
Mietitrebbiatrici	33	3	1	-	-	-	-	37
Macchine per la raccolta completamente automatizzata di:								
Patata	5	-	-	-	-	-	-	5
Altri prodotti	34	5	-	-	-	-	-	39
Apparecchi meccanici distribuzione dei prodotti fitoiatrici	509	46	9	2	1	-	-	567
Macchine per la fertilizzazione	141	9	5	1	1	-	-	157
DI ETÀ INFERIORE A 10 ANNI								
Trattrici	1.256	151	38	19	8	9	60	1.481
Di potenza inferiore a 40 Kw	746	49	8	2	2	-	-	807
Da 40 Kw a meno di 60 Kw	498	46	10	-	-	-	-	554
Da 60 Kw a meno di 100 Kw	201	31	8	3	2	-	-	245
Di 100 Kw e oltre	26	2	1	-	-	-	-	29
Motocoltivatori, motozappe, motofresatrici e motofalciatrici	1.467	315	67	25	11	5	34	1.890
Mietitrebbiatrici	6	1	-	-	-	-	-	7
Macchine per la raccolta completamente automatizzata di:								
Patata	-	-	-	-	-	-	-	-
Altri prodotti	18	3	-	-	-	-	-	21
Apparecchi meccanici distribuzione dei prodotti fitoiatrici	192	12	7	1	-	-	-	212
Macchine per la fertilizzazione	42	5	1	1	-	-	-	49

Tavola 2.50 - Aziende e relativo numero di giornate di lavoro aziendale per classe di giornate di lavoro, classe di superficie totale e classe di superficie agricola utilizzata (SAU)

CLASSI DI SUPERFICIE TOTALE CLASSI DI SAU	CLASSI DI GIORNATE DI LAVORO								Totale
	Meno di 50	50 -- 100	100 -- 200	200 -- 300	300 -- 500	500 -- 1000	1000 -- 2500	2500 ed oltre	

AZIENDE									
CLASSI DI SUPERFICIE TOTALE (in ettari)									
Senza superficie	2	-	-	-	-	-	-	-	2
Meno di 1 ettaro	4.330	1.189	805	312	228	87	9	-	6.960
1 -- 2	1.793	555	491	240	270	209	25	1	3.584
2 -- 3	895	242	258	108	155	87	17	-	1.762
3 -- 5	801	247	213	132	161	118	32	2	1.706
5 -- 10	598	166	188	122	118	92	59	4	1.347
10 -- 20	229	77	82	38	68	43	27	11	575
20 -- 30	52	20	20	15	22	16	7	5	157
30 -- 50	30	8	10	6	11	17	7	4	93
50 -- 100	12	3	5	5	4	8	2	7	46
100 ed oltre	5	2	4	-	3	7	6	7	34
TOTALE	8.747	2.509	2.076	978	1.040	684	191	41	16.266
CLASSI DI SAU (in ettari)									
Senza superficie	1.713	46	23	3	14	2	2	1	1.804
Meno di 1 ettaro	5.383	1.632	1.118	431	348	140	14	-	9.066
1 -- 2	969	479	485	250	288	204	26	1	2.702
2 -- 3	328	174	203	117	145	93	22	-	1.082
3 -- 5	204	97	143	98	137	117	36	2	834
5 -- 10	96	59	74	54	65	73	56	4	481
10 -- 20	38	15	20	17	29	32	22	13	186
20 -- 30	12	3	2	6	5	7	3	4	42
30 -- 50	1	2	5	2	7	7	5	4	33
50 -- 100	3	2	1	-	2	6	3	8	25
100 ed oltre	-	-	2	-	-	3	2	4	11
TOTALE	8.747	2.509	2.076	978	1.040	684	191	41	16.266

GIORNATE DI LAVORO AZIENDALE									
CLASSI DI SUPERFICIE TOTALE (in ettari)									
Senza superficie	34	-	-	-	-	-	-	-	34
Meno di 1 ettaro	68.530	76.824	102.668	71.290	79.956	54.213	11.088	-	464.569
1 -- 2	27.541	37.116	64.265	56.603	94.751	132.947	30.328	2.630	446.181
2 -- 3	13.278	16.177	34.330	25.276	55.328	59.738	22.612	-	226.739
3 -- 5	12.549	16.387	27.736	30.686	56.545	80.423	41.962	6.304	272.592
5 -- 10	8.366	11.030	25.347	28.427	42.602	63.090	86.326	15.696	280.884
10 -- 20	3.520	5.090	10.861	9.028	24.995	29.152	40.279	41.128	164.053
20 -- 30	807	1.350	2.533	3.422	8.090	12.002	10.560	27.282	66.046
30 -- 50	512	521	1.306	1.374	4.030	11.014	8.930	24.974	52.661
50 -- 100	150	201	834	1.151	1.694	5.715	3.330	56.690	69.765
100 ed oltre	67	156	500	-	1.265	5.452	9.716	62.193	79.349
TOTALE	135.354	164.852	270.380	227.257	369.256	453.746	265.131	236.897	2.122.873
CLASSI DI SAU (in ettari)									
Senza superficie	10.943	2.899	2.813	660	4.882	1.290	3.529	7.022	34.038
Meno di 1 ettaro	92.476	106.061	143.161	98.463	121.780	87.529	17.540	-	667.010
1 -- 2	18.755	32.179	63.674	58.451	101.811	129.464	31.600	2.630	438.564
2 -- 3	6.263	11.742	27.559	27.671	52.854	64.059	28.996	-	219.144
3 -- 5	4.115	6.540	19.444	23.432	48.153	80.978	48.699	6.304	237.665
5 -- 10	1.870	3.970	9.671	12.705	23.908	50.598	81.501	15.696	199.919
10 -- 20	653	975	2.744	4.065	10.409	23.190	33.155	47.290	122.481
20 -- 30	259	194	200	1.350	1.860	4.766	4.920	28.420	41.969
30 -- 50	3	110	729	460	2.754	4.825	6.855	21.904	37.640
50 -- 100	17	182	181	-	845	4.467	4.865	81.639	92.196
100 ed oltre	-	-	204	-	-	2.580	3.471	25.992	32.247
TOTALE	135.354	164.852	270.380	227.257	369.256	453.746	265.131	236.897	2.122.873

Tavola 2.51 - Aziende e relativo numero di giornate di lavoro aziendale per classe di giornate di lavoro, forma di conduzione e zona altimetrica

FORME DI CONDUZIONE ZONE ALTIMETRICHE	CLASSI DI GIORNATE DI LAVORO								Totale
	Meno di 50	50--100	100--200	200--300	300--500	500--1000	1000--2500	2500 ed oltre	
AZIENDE									
FORME DI CONDUZIONE									
Conduzione diretta del coltivatore	8.363	2.478	2.045	960	1.015	651	163	20	15.695
Con solo manodopera familiare	8.081	2.361	1.961	912	951	513	68	-	14.847
Con manodopera familiare prevalente	154	84	57	37	49	112	55	2	550
Con manodopera extrafamiliare prevalente	128	33	27	11	15	26	40	18	298
Conduzione con salariati	376	31	25	10	22	28	28	21	541
Conduzione a colonia parziaria appoderata	2	-	6	7	2	3	-	-	20
Altra forma di conduzione	6	-	-	1	1	2	-	-	10
TOTALE	8.747	2.509	2.076	978	1.040	684	191	41	16.266
ZONE ALTIMETRICHE									
Montagna	4.730	877	735	358	377	291	103	33	7.504
Collina	4.017	1.632	1.341	620	663	393	88	8	8.762
Pianura	-	-	-	-	-	-	-	-	-
TOTALE	8.747	2.509	2.076	978	1.040	684	191	41	16.266
GIORNATE DI LAVORO AZIENDALE									
FORME DI CONDUZIONE									
Conduzione diretta del coltivatore	132.380	162.994	266.421	223.052	359.915	431.064	220.832	108.829	1.905.487
Con solo manodopera familiare	126.528	154.952	254.654	211.654	335.727	329.088	81.652	-	1.494.255
Con manodopera familiare prevalente	3.341	5.875	8.052	8.831	18.732	81.857	76.315	5.226	208.229
Con manodopera extrafamiliare prevalente	2.511	2.167	3.715	2.567	5.456	20.119	62.865	103.603	203.003
Conduzione con salariati	2.898	1.858	2.986	2.350	8.055	19.643	44.299	128.068	210.157
Conduzione a colonia parziaria appoderata	42	-	973	1.655	818	2.022	-	-	5.510
Altra forma di conduzione	34	-	-	200	468	1.017	-	-	1.719
TOTALE	135.354	164.852	270.380	227.257	369.256	453.746	265.131	236.897	2.122.873
ZONE ALTIMETRICHE									
Montagna	63.759	56.926	94.398	82.423	132.640	198.604	147.330	184.989	961.069
Collina	71.595	107.926	175.982	144.834	236.616	255.142	117.801	51.908	1.161.804
Pianura	-	-	-	-	-	-	-	-	-
TOTALE	135.354	164.852	270.380	227.257	369.256	453.746	265.131	236.897	2.122.873

Tavola 2.52 - Aziende per categoria di manodopera familiare, classe di superficie totale, classe di superficie agricola utilizzata (SAU) e sesso

		FAMILIARI E PARENTI DEL CONDUTTORE					
CLASSI DI SUPERFICIE TOTALE CLASSI DI SAU	Conduttore	CONIUGE		ALTRI FAMILIARI DEL CONDUTTORE		Parenti del conduttore	Totale
		Totale	Di cui che lavora in azienda	Totale	Di cui che lavorano in azienda		
TOTALE							
CLASSI DI SUPERFICIE TOTALE (in ettari)							
Senza superficie	2	2	1	-	-	-	2
Meno di 1 ettaro	6.943	4.579	2.301	3.357	876	497	6.943
1 -- 2	3.570	2.339	1.328	1.835	655	272	3.570
2 -- 3	1.748	1.104	673	922	369	165	1.748
3 -- 5	1.687	1.115	642	844	371	165	1.687
5 -- 10	1.322	911	519	665	296	143	1.322
10 -- 20	558	366	227	295	145	72	558
20 -- 30	147	96	56	69	36	16	147
30 -- 50	85	53	24	45	23	15	85
50 -- 100	36	26	14	23	12	4	36
100 ed oltre	15	13	8	8	1	2	15
TOTALE	16.113	10.604	5.793	8.063	2.784	1.351	16.113
CLASSI DI SAU (in ettari)							
Senza superficie	1.785	987	321	612	105	53	1.785
Meno di 1 ettaro	9.041	6.033	3.200	4.416	1.264	708	9.041
1 -- 2	2.689	1.802	1.143	1.491	615	256	2.689
2 -- 3	1.070	719	465	607	298	130	1.070
3 -- 5	817	570	367	501	269	96	817
5 -- 10	458	323	191	288	155	67	458
10 -- 20	171	114	75	97	59	28	171
20 -- 30	34	25	13	21	7	5	34
30 -- 50	30	16	10	18	10	5	30
50 -- 100	15	12	5	10	2	3	15
100 ed oltre	3	3	3	2	-	-	3
TOTALE	16.113	10.604	5.793	8.063	2.784	1.351	16.113
MASCHI							
CLASSI DI SUPERFICIE TOTALE (in ettari)							
Senza superficie	1	1	1	-	-	-	2
Meno di 1 ettaro	4.835	1.096	801	2.363	691	446	6.336
1 -- 2	2.535	516	378	1.295	510	245	3.269
2 -- 3	1.202	275	203	638	290	149	1.593
3 -- 5	1.160	289	214	614	303	139	1.547
5 -- 10	924	210	146	494	234	131	1.216
10 -- 20	395	87	68	206	110	65	514
20 -- 30	112	19	14	51	30	13	137
30 -- 50	61	9	6	32	17	14	75
50 -- 100	34	2	1	15	10	3	36
100 ed oltre	14	1	1	6	1	2	15
TOTALE	11.273	2.505	1.833	5.714	2.196	1.207	14.740
CLASSI DI SAU (in ettari)							
Senza superficie	986	353	171	401	71	47	1.427
Meno di 1 ettaro	6.358	1.400	1.064	3.106	994	637	8.318
1 -- 2	1.972	381	314	1.063	487	235	2.529
2 -- 3	802	150	113	444	244	112	1.014
3 -- 5	614	127	103	373	212	80	780
5 -- 10	340	64	45	214	122	61	435
10 -- 20	134	22	17	75	49	25	160
20 -- 30	22	7	5	17	7	4	30
30 -- 50	27	1	1	14	8	4	29
50 -- 100	15	-	-	5	2	2	15
100 ed oltre	3	-	-	2	-	-	3
TOTALE	11.273	2.505	1.833	5.714	2.196	1.207	14.740

Tavola 2.52 segue - Aziende per categoria di manodopera familiare, classe di superficie totale, classe di superficie agricola utilizzata (SAU) e sesso

		FAMILIARI E PARENTI DEL CONDUTTORE						
CLASSI DI SUPERFICIE TOTALE CLASSI DI SAU	Conduttore	CONIUGE		ALTRI FAMILIARI DEL CONDUTTORE		Parenti del conduttore	Totale	
		Totale	Di cui che lavora in azienda	Totale	Di cui che lavorano in azienda			
FEMMINE								
CLASSI DI SUPERFICIE TOTALE (in ettari)								
Senza superficie	1	1	-	-	-	-	2	
Meno di 1 ettaro	2.108	3.483	1.500	2.012	310	117	6.012	
1 -- 2	1.035	1.823	950	1.157	276	68	3.110	
2 -- 3	546	829	470	573	148	40	1.490	
3 -- 5	527	826	428	496	140	60	1.449	
5 -- 10	398	701	373	398	125	47	1.166	
10 -- 20	163	279	159	178	60	24	487	
20 -- 30	35	77	42	37	12	7	123	
30 -- 50	24	44	18	23	10	7	70	
50 -- 100	2	24	13	14	5	2	30	
100 ed oltre	1	12	7	5	-	1	13	
TOTALE	4.840	8.099	3.960	4.893	1.086	373	13.952	
CLASSI DI SAU (in ettari)								
Senza superficie	799	634	150	342	49	10	1.508	
Meno di 1 ettaro	2.683	4.633	2.136	2.669	465	162	7.858	
1 -- 2	717	1.421	829	935	245	73	2.332	
2 -- 3	268	569	352	366	120	43	916	
3 -- 5	203	443	264	312	109	38	711	
5 -- 10	118	259	146	187	66	25	410	
10 -- 20	37	92	58	55	26	14	148	
20 -- 30	12	18	8	9	2	4	32	
30 -- 50	3	15	9	9	3	2	20	
50 -- 100	-	12	5	8	1	2	14	
100 ed oltre	-	3	3	1	-	-	3	
TOTALE	4.840	8.099	3.960	4.893	1.086	373	13.952	

Tavola 2.53 - Aziende per categoria di altra manodopera aziendale, classe di superficie totale, classe di superficie agricola utilizzata (SAU) e sesso

	ALTRA MANODOPERA AZIENDALE				
CLASSI DI SUPERFICIE TOTALE CLASSI DI SAU	DIRIGENTI E IMPIEGATI		OPERAI ED ASSIMILATI		Totale
	A tempo indeterminato	A tempo determinato	A tempo indeterminato	A tempo determinato	
	TOTALE				
CLASSI DI SUPERFICIE TOTALE (in ettari)					
Meno di 1 ettaro	20	23	12	154	199
1 -- 2	17	18	27	129	185
2 -- 3	13	10	30	85	127
3 -- 5	25	16	70	82	166
5 -- 10	34	12	74	101	183
10 -- 20	37	13	43	55	97
20 -- 30	16	5	19	19	38
30 -- 50	7	3	14	20	32
50 -- 100	14	5	15	11	23
100 ed oltre	21	5	20	16	28
TOTALE	204	110	324	672	1.078
CLASSI DI SAU (in ettari)					
Senza superficie	20	4	4	17	36
Meno di 1 ettaro	30	36	20	226	297
1 -- 2	17	17	36	139	199
2 -- 3	15	9	37	74	121
3 -- 5	21	12	68	74	148
5 -- 10	33	13	72	63	137
10 -- 20	31	9	41	42	75
20 -- 30	8	3	9	10	17
30 -- 50	6	1	11	13	19
50 -- 100	16	3	16	9	18
100 ed oltre	7	3	10	5	11
TOTALE	204	110	324	672	1.078
	MASCHI				
CLASSI DI SUPERFICIE TOTALE (in ettari)					
Meno di 1 ettaro	18	22	11	153	195
1 -- 2	12	15	26	120	171
2 -- 3	12	10	30	81	122
3 -- 5	22	15	69	80	162
5 -- 10	29	11	74	98	179
10 -- 20	31	12	42	54	95
20 -- 30	14	5	19	19	38
30 -- 50	6	3	14	20	32
50 -- 100	10	5	15	11	23
100 ed oltre	20	5	20	16	27
TOTALE	174	103	320	652	1.044
CLASSI DI SAU (in ettari)					
Senza superficie	17	4	4	17	33
Meno di 1 ettaro	25	35	19	222	288
1 -- 2	13	13	35	132	188
2 -- 3	14	8	37	70	116
3 -- 5	20	12	67	71	145
5 -- 10	29	13	71	61	135
10 -- 20	24	8	41	42	75
20 -- 30	8	3	9	10	17
30 -- 50	4	1	11	13	19
50 -- 100	13	3	16	9	17
100 ed oltre	7	3	10	5	11
TOTALE	174	103	320	652	1.044

Tavola 2.53 segue - Aziende per categoria di altra manodopera aziendale, classe di superficie totale, classe di superficie agricola utilizzata (SAU) e sesso

	ALTRA MANODOPERA AZIENDALE				
CLASSI DI SUPERFICIE TOTALE CLASSI DI SAU	DIRIGENTI E IMPIEGATI		OPERAI ED ASSIMILATI		Totale
	A tempo indeterminato	A tempo determinato	A tempo indeterminato	A tempo determinato	
FEMMINE					
CLASSI DI SUPERFICIE TOTALE (in ettari)					
Meno di 1 ettaro	5	1	3	5	12
1 -- 2	6	3	5	16	27
2 -- 3	1	1	-	10	12
3 -- 5	6	2	8	7	18
5 -- 10	11	2	7	6	23
10 -- 20	14	4	5	6	22
20 -- 30	5	-	5	4	11
30 -- 50	3	-	2	3	6
50 -- 100	10	-	2	4	13
100 ed oltre	4	2	3	7	10
TOTALE	65	15	40	68	154
CLASSI DI SAU (in ettari)					
Senza superficie	6	-	-	2	8
Meno di 1 ettaro	10	2	5	13	25
1 -- 2	4	5	4	15	25
2 -- 3	1	1	3	9	12
3 -- 5	6	-	8	6	17
5 -- 10	11	3	6	5	22
10 -- 20	11	2	4	6	18
20 -- 30	3	-	4	1	5
30 -- 50	3	-	2	4	7
50 -- 100	9	2	3	4	11
100 ed oltre	1	-	1	3	4
TOTALE	65	15	40	68	154

Tavola 2.54 - Giornate di lavoro aziendale per categoria di manodopera familiare, classe di superficie totale, classe di superficie agricola utilizzata (SAU) e sesso

CLASSI DI SUPERFICIE TOTALE CLASSI DI SAU	FAMILIARI E PARENTI DEL CONDUTTORE				Totale
	Conduttore	Coniuge	Altri familiari del conduttore	Parenti del conduttore	
TOTALE					
CLASSI DI SUPERFICIE TOTALE (in ettari)					
Senza superficie	30	4	-	-	34
Meno di 1 ettaro	314.948	80.977	42.926	17.000	455.851
1 -- 2	259.324	83.388	68.625	16.921	428.258
2 -- 3	124.754	40.005	37.631	10.205	212.595
3 -- 5	138.042	40.688	42.224	14.047	235.001
5 -- 10	116.358	34.787	45.574	17.906	214.625
10 -- 20	54.994	17.787	24.960	9.114	106.855
20 -- 30	16.038	4.803	6.148	2.566	29.555
30 -- 50	10.725	2.402	5.286	2.404	20.817
50 -- 100	5.561	1.681	3.014	1.080	11.336
100 ed oltre	2.512	1.381	130	800	4.823
TOTALE	1.043.286	307.903	276.518	92.043	1.719.750
CLASSI DI SAU (in ettari)					
Senza superficie	15.431	3.428	2.364	1.405	22.628
Meno di 1 ettaro	439.545	120.330	68.425	24.732	653.032
1 -- 2	248.967	81.638	69.248	18.260	418.113
2 -- 3	117.502	34.408	38.245	11.626	201.781
3 -- 5	108.094	32.969	42.063	11.713	194.839
5 -- 10	70.703	21.393	32.989	13.262	138.347
10 -- 20	28.453	9.432	18.383	7.345	63.613
20 -- 30	4.275	1.220	991	1.240	7.726
30 -- 50	6.352	1.450	2.235	1.390	11.427
50 -- 100	3.139	1.080	1.575	1.070	6.864
100 ed oltre	825	555	-	-	1.380
TOTALE	1.043.286	307.903	276.518	92.043	1.719.750
MASCHI					
CLASSI DI SUPERFICIE TOTALE (in ettari)					
Senza superficie	10	4	-	-	14
Meno di 1 ettaro	256.376	33.264	32.233	14.438	336.311
1 -- 2	218.457	21.152	46.819	14.158	300.586
2 -- 3	103.521	11.756	26.103	7.754	149.134
3 -- 5	115.475	10.654	32.982	11.289	170.400
5 -- 10	96.231	8.379	32.200	13.622	150.432
10 -- 20	44.368	5.503	18.412	7.009	75.292
20 -- 30	13.392	871	4.474	1.961	20.698
30 -- 50	9.371	483	3.608	1.670	15.132
50 -- 100	4.916	50	2.349	620	7.935
100 ed oltre	2.511	1	130	400	3.042
TOTALE	864.628	92.117	199.310	72.921	1.228.976
CLASSI DI SAU (in ettari)					
Senza superficie	11.260	1.774	1.770	1.117	15.921
Meno di 1 ettaro	358.370	46.032	50.391	21.673	476.466
1 -- 2	209.845	22.181	48.037	14.278	294.341
2 -- 3	98.590	7.288	27.256	9.149	142.283
3 -- 5	91.314	7.378	31.649	8.647	138.988
5 -- 10	58.626	5.061	23.748	9.882	97.317
10 -- 20	23.700	1.976	12.988	6.200	44.864
20 -- 30	3.243	377	596	725	4.941
30 -- 50	5.716	50	1.560	640	7.966
50 -- 100	3.139	-	1.315	610	5.064
100 ed oltre	825	-	-	-	825
TOTALE	864.628	92.117	199.310	72.921	1.228.976

Tavola 2.54 segue - Giornate di lavoro aziendale per categoria di manodopera familiare, classe di superficie totale, classe di superficie agricola utilizzata (SAU) e sesso

CLASSI DI SUPERFICIE TOTALE CLASSI DI SAU	Conduttore	FAMILIARI E PARENTI DEL CONDUTTORE			Totale
		Coniuge	Altri familiari del conduttore	Parenti del conduttore	
FEMMINE					
CLASSI DI SUPERFICIE TOTALE (in ettari)					
Senza superficie	20	-	-	-	20
Meno di 1 ettaro	58.572	47.713	10.693	2.562	119.540
1 -- 2	40.867	62.236	21.806	2.763	127.672
2 -- 3	21.233	28.249	11.528	2.451	63.461
3 -- 5	22.567	30.034	9.242	2.758	64.601
5 -- 10	20.127	26.408	13.374	4.284	64.193
10 -- 20	10.626	12.284	6.548	2.105	31.563
20 -- 30	2.646	3.932	1.674	605	8.857
30 -- 50	1.354	1.919	1.678	734	5.685
50 -- 100	645	1.631	665	460	3.401
100 ed oltre	1	1.380	-	400	1.781
TOTALE	178.658	215.786	77.208	19.122	490.774
CLASSI DI SAU (in ettari)					
Senza superficie	4.171	1.654	594	288	6.707
Meno di 1 ettaro	81.175	74.298	18.034	3.059	176.566
1 -- 2	39.122	59.457	21.211	3.982	123.772
2 -- 3	18.912	27.120	10.989	2.477	59.498
3 -- 5	16.780	25.591	10.414	3.066	55.851
5 -- 10	12.077	16.332	9.241	3.380	41.030
10 -- 20	4.753	7.456	5.395	1.145	18.749
20 -- 30	1.032	843	395	515	2.785
30 -- 50	636	1.400	675	750	3.461
50 -- 100	-	1.080	260	460	1.800
100 ed oltre	-	555	-	-	555
TOTALE	178.658	215.786	77.208	19.122	490.774

Tavola 2.55 - Giornate di lavoro aziendale per categoria di altra manodopera aziendale, classe di superficie totale, classe di superficie agricola utilizzata (SAU) e sesso

	ALTRA MANODOPERA AZIENDALE				
CLASSI DI SUPERFICIE TOTALE CLASSI DI SAU	DIRIGENTI E IMPIEGATI		OPERAI E ASSIMILATI		Totale
	A tempo indeterminato	A tempo determinato	A tempo indeterminato	A tempo determinato	
	TOTALE				
CLASSI DI SUPERFICIE TOTALE (in ettari)					
Meno di 1 ettaro	1.696	844	3.651	2.527	8.718
1 -- 2	1.588	1.315	8.635	6.385	17.923
2 -- 3	1.115	193	7.627	5.209	14.144
3 -- 5	2.586	1.137	29.655	4.213	37.591
5 -- 10	7.197	862	47.377	10.823	66.259
10 -- 20	8.610	1.144	37.713	9.731	57.198
20 -- 30	5.537	490	27.598	2.866	36.491
30 -- 50	3.040	570	24.500	3.734	31.844
50 -- 100	6.649	1.007	48.648	2.125	58.429
100 ed oltre	10.432	480	56.456	7.158	74.526
TOTALE	48.450	8.042	291.860	54.771	403.123
CLASSI DI SAU (in ettari)					
Senza superficie	4.795	796	4.739	1.080	11.410
Meno di 1 ettaro	1.699	993	5.493	5.793	13.978
1 -- 2	1.573	1.344	10.258	7.276	20.451
2 -- 3	1.237	250	10.730	5.146	17.363
3 -- 5	3.885	1.287	31.974	5.680	42.826
5 -- 10	7.734	1.065	44.182	8.591	61.572
10 -- 20	8.218	1.077	40.325	9.248	58.868
20 -- 30	5.120	440	26.810	1.873	34.243
30 -- 50	1.885	260	21.800	2.268	26.213
50 -- 100	9.546	396	70.671	4.719	85.332
100 ed oltre	2.758	134	24.878	3.097	30.867
TOTALE	48.450	8.042	291.860	54.771	403.123
	MASCHI				
CLASSI DI SUPERFICIE TOTALE (in ettari)					
Meno di 1 ettaro	1.303	834	2.775	2.309	7.221
1 -- 2	1.182	540	6.375	4.275	12.372
2 -- 3	1.114	183	7.627	4.484	13.408
3 -- 5	2.275	1.127	27.491	3.152	34.045
5 -- 10	4.691	817	44.086	9.556	59.150
10 -- 20	5.040	1.032	36.019	8.714	50.805
20 -- 30	4.016	490	26.288	2.406	33.200
30 -- 50	2.180	570	23.530	3.268	29.548
50 -- 100	4.054	1.007	47.378	1.905	54.344
100 ed oltre	7.642	348	53.068	6.079	67.137
TOTALE	33.497	6.948	274.637	46.148	361.230
CLASSI DI SAU (in ettari)					
Senza superficie	4.494	796	4.739	839	10.868
Meno di 1 ettaro	1.018	978	3.817	3.867	9.680
1 -- 2	1.319	519	8.238	5.466	15.542
2 -- 3	1.236	245	9.766	4.399	15.646
3 -- 5	3.145	1.287	30.050	4.687	39.169
5 -- 10	5.128	1.020	41.387	8.146	55.681
10 -- 20	4.975	1.005	38.909	8.321	53.210
20 -- 30	3.860	440	25.310	1.773	31.383
30 -- 50	915	260	20.330	1.882	23.387
50 -- 100	5.349	264	67.473	4.321	77.407
100 ed oltre	2.058	134	24.618	2.447	29.257
TOTALE	33.497	6.948	274.637	46.148	361.230

Tavola 2.55 segue - Giornate di lavoro aziendale per categoria di altra manodopera aziendale, classe di superficie totale, classe di superficie agricola utilizzata (SAU) e sesso

ALTRA MANODOPERA AZIENDALE					
CLASSI DI SUPERFICIE TOTALE CLASSI DI SAU	DIRIGENTI E IMPIEGATI		OPERAI E ASSIMILATI		Totale
	A tempo indeterminato	A tempo determinato	A tempo indeterminato	A tempo determinato	
FEMMINE					
CLASSI DI SUPERFICIE TOTALE (in ettari)					
Meno di 1 ettaro	393	10	876	218	1.497
1 -- 2	406	775	2.260	2.110	5.551
2 -- 3	1	10	-	725	736
3 -- 5	311	10	2.164	1.061	3.546
5 -- 10	2.506	45	3.291	1.267	7.109
10 -- 20	3.570	112	1.694	1.017	6.393
20 -- 30	1.521	-	1.310	460	3.291
30 -- 50	860	-	970	466	2.296
50 -- 100	2.595	-	1.270	220	4.085
100 ed oltre	2.790	132	3.388	1.079	7.389
TOTALE	14.953	1.094	17.223	8.623	41.893
CLASSI DI SAU (in ettari)					
Senza superficie	301	-	-	241	542
Meno di 1 ettaro	681	15	1.676	1.926	4.298
1 -- 2	254	825	2.020	1.810	4.909
2 -- 3	1	5	964	747	1.717
3 -- 5	740	-	1.924	993	3.657
5 -- 10	2.606	45	2.795	445	5.891
10 -- 20	3.243	72	1.416	927	5.658
20 -- 30	1.260	-	1.500	100	2.860
30 -- 50	970	-	1.470	386	2.826
50 -- 100	4.197	132	3.198	398	7.925
100 ed oltre	700	-	260	650	1.610
TOTALE	14.953	1.094	17.223	8.623	41.893

Tavola 2.56 - Aziende per categoria di manodopera familiare, forma di conduzione, zona altimetrica e sesso

		FAMILIARI E PARENTI DEL CONDUTTORE					
CLASSI DI SUPERFICIE TOTALE CLASSI DI SAU	Conduttore	CONIUGE		ALTRI FAMILIARI DEL CONDUTTORE		Parenti del conduttore	Totale
		Totale	Di cui che lavora in azienda	Totale	Di cui che lavorano in azienda		
TOTALE							
FORME DI CONDUZIONE							
Conduzione diretta del coltivatore	15.695	10.382	5.735	7.862	2.759	1.338	15.695
<i>Con solo manodopera familiare</i>	<i>14.847</i>	<i>9.832</i>	<i>5.421</i>	<i>7.376</i>	<i>2.532</i>	<i>1.236</i>	<i>14.847</i>
<i>Con manodopera familiare prevalente</i>	<i>550</i>	<i>380</i>	<i>239</i>	<i>349</i>	<i>184</i>	<i>78</i>	<i>550</i>
<i>Con manodopera extrafamiliare prevalente</i>	<i>298</i>	<i>170</i>	<i>75</i>	<i>137</i>	<i>43</i>	<i>24</i>	<i>298</i>
Conduzione con salariati	398	207	46	193	22	9	398
Conduzione a colonia parziaria appoderata	20	15	12	8	3	4	20
TOTALE	16.113	10.604	5.793	8.063	2.784	1.351	16.113
ZONE ALTIMETRICHE							
Montagna	7.437	4.860	2.497	3.311	1.124	445	7.437
Collina	8.676	5.744	3.296	4.752	1.660	906	8.676
Pianura	-	-	-	-	-	-	-
TOTALE	16.113	10.604	5.793	8.063	2.784	1.351	16.113
MASCHI							
FORME DI CONDUZIONE							
Conduzione diretta del coltivatore	10.992	2.454	1.817	5.582	2.179	1.195	14.386
<i>Con solo manodopera familiare</i>	<i>10.401</i>	<i>2.331</i>	<i>1.737</i>	<i>5.233</i>	<i>2.006</i>	<i>1.112</i>	<i>13.622</i>
<i>Con manodopera familiare prevalente</i>	<i>395</i>	<i>90</i>	<i>64</i>	<i>251</i>	<i>141</i>	<i>66</i>	<i>519</i>
<i>Con manodopera extrafamiliare prevalente</i>	<i>196</i>	<i>33</i>	<i>16</i>	<i>98</i>	<i>32</i>	<i>17</i>	<i>245</i>
Conduzione con salariati	262	50	15	127	15	9	334
Conduzione a colonia parziaria appoderata	19	1	1	5	2	3	20
TOTALE	11.273	2.505	1.833	5.714	2.196	1.207	14.740
ZONE ALTIMETRICHE							
Montagna	4.960	1.262	866	2.345	913	394	6.629
Collina	6.313	1.243	967	3.369	1.283	813	8.111
Pianura	-	-	-	-	-	-	-
TOTALE	11.273	2.505	1.833	5.714	2.196	1.207	14.740
FEMMINE							
FORME DI CONDUZIONE							
Conduzione diretta del coltivatore	4.703	7.928	3.918	4.764	1.073	368	13.612
<i>Con solo manodopera familiare</i>	<i>4.446</i>	<i>7.501</i>	<i>3.684</i>	<i>4.455</i>	<i>973</i>	<i>327</i>	<i>12.869</i>
<i>Con manodopera familiare prevalente</i>	<i>155</i>	<i>290</i>	<i>175</i>	<i>224</i>	<i>79</i>	<i>29</i>	<i>489</i>
<i>Con manodopera extrafamiliare prevalente</i>	<i>102</i>	<i>137</i>	<i>59</i>	<i>85</i>	<i>21</i>	<i>12</i>	<i>254</i>
Conduzione con salariati	136	157	31	122	11	3	323
Conduzione a colonia parziaria appoderata	1	14	11	7	2	2	17
TOTALE	4.840	8.099	3.960	4.893	1.086	373	13.952
ZONE ALTIMETRICHE							
Montagna	2.477	3.598	1.631	1.855	403	107	6.451
Collina	2.363	4.501	2.329	3.038	683	266	7.501
Pianura	-	-	-	-	-	-	-
TOTALE	4.840	8.099	3.960	4.893	1.086	373	13.952

Tavola 2.57 - Aziende per categoria di altra manodopera aziendale, forma di conduzione, zona altimetrica e sesso

	ALTRA MANODOPERA AZIENDALE				
FORME DI CONDUZIONE ZONE ALTIMETRICHE	DIRIGENTI E IMPIEGATI		OPERAI ED ASSIMILATI		Totale
	A tempo indeterminato	A tempo determinato	A tempo indeterminato	A tempo determinato	
TOTALE					
FORME DI CONDUZIONE					
Conduzione diretta del coltivatore	51	85	231	590	848
Con manodopera familiare prevalente	16	55	134	372	550
Con manodopera extrafamiliare prevalente	35	30	97	218	298
Conduzione con salariati	147	24	90	73	213
Conduzione a colonia parziaria appoderata	-	-	3	4	7
Altra forma di conduzione	6	1	-	5	10
TOTALE	204	110	324	672	1.078
ZONE ALTIMETRICHE					
Montagna	107	58	206	260	487
Collina	97	52	118	412	591
Pianura	-	-	-	-	-
TOTALE	204	110	324	672	1.078
MASCHI					
FORME DI CONDUZIONE					
Conduzione diretta del coltivatore	38	80	229	572	823
Con manodopera familiare prevalente	13	50	134	358	529
Con manodopera extrafamiliare prevalente	25	30	95	214	294
Conduzione con salariati	130	22	88	71	204
Conduzione a colonia parziaria appoderata	-	-	3	4	7
Altra forma di conduzione	6	1	-	5	10
TOTALE	174	103	320	652	1.044
ZONE ALTIMETRICHE					
Montagna	95	56	205	258	481
Collina	79	47	115	394	563
Pianura	-	-	-	-	-
TOTALE	174	103	320	652	1.044
FEMMINE					
FORME DI CONDUZIONE					
Conduzione diretta del coltivatore	26	10	16	50	87
Con manodopera familiare prevalente	4	7	5	31	44
Con manodopera extrafamiliare prevalente	22	3	11	19	43
Conduzione con salariati	37	5	23	16	63
Conduzione a colonia parziaria appoderata	-	-	1	-	1
Altra forma di conduzione	2	-	-	2	3
TOTALE	65	15	40	68	154
ZONE ALTIMETRICHE					
Montagna	34	4	15	21	61
Collina	31	11	25	47	93
Pianura	-	-	-	-	-
TOTALE	65	15	40	68	154

Tavola 2.58 - Giornate di lavoro aziendale per categoria di manodopera familiare, forma di conduzione, zona altimetrica e sesso

FORME DI CONDUZIONE		FAMILIARI E PARENTI DEL CONDUTTORE			Totale
ZONE ALTIMETRICHE	Conduttore	Coniuge	Altri familiari del conduttore	Parenti del conduttore	
TOTALE					
FORME DI CONDUZIONE					
Conduzione diretta del coltivatore	1.024.504	302.923	271.447	88.575	1.687.449
Con solo manodopera familiare	928.709	273.173	221.249	71.124	1.494.255
Con manodopera familiare prevalente	72.434	24.076	40.506	13.868	150.884
Con manodopera extrafamiliare prevalente	23.361	5.674	9.692	3.583	42.310
Conduzione con salariati	16.110	3.693	4.666	2.956	27.425
Conduzione a colonia parziaria appoderata	2.672	1.287	405	512	4.876
Altra forma di conduzione	-	-	-	-	-
TOTALE	1.043.286	307.903	276.518	92.043	1.719.750
ZONE ALTIMETRICHE					
Montagna	411.304	113.199	121.120	34.651	680.274
Collina	631.982	194.704	155.398	57.392	1.039.476
Pianura	-	-	-	-	-
TOTALE	1.043.286	307.903	276.518	92.043	1.719.750
MASCHI					
FORME DI CONDUZIONE					
Conduzione diretta del coltivatore	849.216	90.869	196.119	69.805	1.206.009
Con solo manodopera familiare	765.063	85.740	160.589	56.932	1.068.324
Con manodopera familiare prevalente	62.640	4.542	27.807	10.191	105.180
Con manodopera extrafamiliare prevalente	21.513	587	7.723	2.682	32.505
Conduzione con salariati	12.875	948	2.826	2.626	19.275
Conduzione a colonia parziaria appoderata	2.537	300	365	490	3.692
Altra forma di conduzione	-	-	-	-	-
TOTALE	864.628	92.117	199.310	72.921	1.228.976
ZONE ALTIMETRICHE					
Montagna	348.703	36.370	91.016	28.950	505.039
Collina	515.925	55.747	108.294	43.971	723.937
Pianura	-	-	-	-	-
TOTALE	864.628	92.117	199.310	72.921	1.228.976
FEMMINE					
FORME DI CONDUZIONE					
Conduzione diretta del coltivatore	175.288	212.054	75.328	18.770	481.440
Con solo manodopera familiare	163.646	187.433	60.660	14.192	425.931
Con manodopera familiare prevalente	9.794	19.534	12.699	3.677	45.704
Con manodopera extrafamiliare prevalente	1.848	5.087	1.969	901	9.805
Conduzione con salariati	3.235	2.745	1.840	330	8.150
Conduzione a colonia parziaria appoderata	135	987	40	22	1.184
Altra forma di conduzione	-	-	-	-	-
TOTALE	178.658	215.786	77.208	19.122	490.774
ZONE ALTIMETRICHE					
Montagna	62.601	76.829	30.104	5.701	175.235
Collina	116.057	138.957	47.104	13.421	315.539
Pianura	-	-	-	-	-
TOTALE	178.658	215.786	77.208	19.122	490.774

Tavola 2.59 - Giornate di lavoro aziendale per categoria di altra manodopera aziendale, forma di conduzione, zona altimetrica e sesso

	ALTRA MANODOPERA AZIENDALE				
FORME DI CONDUZIONE ZONE ALTIMETRICHE	DIRIGENTI E IMPIEGATI		OPERAI ED ASSIMILATI		Totale
	A tempo indeterminato	A tempo determinato	A tempo indeterminato	A tempo determinato	
TOTALE					
FORME DI CONDUZIONE					
Conduzione diretta del coltivatore	17.522	4.531	157.858	38.127	218.038
Con manodopera familiare prevalente	2.750	1.583	37.116	15.896	57.345
Con manodopera extrafamiliare prevalente	14.772	2.948	120.742	22.231	160.693
Conduzione con salariati	30.389	3.311	133.542	15.490	182.732
Conduzione a colonia parziaria appoderata	-	-	460	174	634
Altra forma di conduzione	539	200	-	980	1.719
TOTALE	48.450	8.042	291.860	54.771	403.123
ZONE ALTIMETRICHE					
Montagna	35.251	4.940	212.884	27.720	280.795
Collina	13.199	3.102	78.976	27.051	122.328
Pianura	-	-	-	-	-
TOTALE	48.450	8.042	291.860	54.771	403.123
MASCHI					
FORME DI CONDUZIONE					
Conduzione diretta del coltivatore	10.846	4.144	149.788	32.294	197.072
Con manodopera familiare prevalente	2.578	1.243	36.376	13.328	53.525
Con manodopera extrafamiliare prevalente	8.268	2.901	113.412	18.966	143.547
Conduzione con salariati	22.279	2.604	124.419	12.880	162.182
Conduzione a colonia parziaria appoderata	-	-	430	174	604
Altra forma di conduzione	372	200	-	800	1.372
TOTALE	33.497	6.948	274.637	46.148	361.230
ZONE ALTIMETRICHE					
Montagna	26.321	4.732	207.654	25.404	264.111
Collina	7.176	2.216	66.983	20.744	97.119
Pianura	-	-	-	-	-
TOTALE	33.497	6.948	274.637	46.148	361.230
FEMMINE					
FORME DI CONDUZIONE					
Conduzione diretta del coltivatore	6.676	387	8.070	5.833	20.966
Con manodopera familiare prevalente	172	340	740	2.568	3.820
Con manodopera extrafamiliare prevalente	6.504	47	7.330	3.265	17.146
Conduzione con salariati	8.110	707	9.123	2.610	20.550
Conduzione a colonia parziaria appoderata	-	-	30	-	30
Altra forma di conduzione	167	-	-	180	347
TOTALE	14.953	1.094	17.223	8.623	41.893
ZONE ALTIMETRICHE					
Montagna	8.930	208	5.230	2.316	16.684
Collina	6.023	886	11.993	6.307	25.209
Pianura	-	-	-	-	-
TOTALE	14.953	1.094	17.223	8.623	41.893

Tavola 2.60 - Componenti della manodopera familiare per categoria, classe di superficie totale, classe di superficie agricola utilizzata (SAU) e sesso

		FAMILIARI E PARENTI DEL CONDUTTORE					
CLASSI DI SUPERFICIE TOTALE CLASSI DI SAU	Conduttore	CONIUGE		ALTRI FAMILIARI DEL CONDUTTORE		Parenti del conduttore	Totale
		Totale	Di cui che lavora in azienda	Totale	Di cui che lavorano in azienda		
TOTALE							
CLASSI DI SUPERFICIE TOTALE (in ettari)							
Senza superficie	2	2	1	-	-	-	4
Meno di 1 ettaro	6.943	4.579	2.301	5.590	1.135	644	17.756
1 -- 2	3.570	2.339	1.328	3.202	912	365	9.476
2 -- 3	1.748	1.104	673	1.576	499	224	4.652
3 -- 5	1.687	1.115	642	1.459	526	241	4.502
5 -- 10	1.322	911	519	1.219	427	220	3.672
10 -- 20	558	366	227	517	218	114	1.555
20 -- 30	147	96	56	113	52	28	384
30 -- 50	85	53	24	75	34	24	237
50 -- 100	36	26	14	40	22	8	110
100 ed oltre	15	13	8	16	1	4	48
TOTALE	16.113	10.604	5.793	13.807	3.826	1.872	42.396
CLASSI DI SAU (in ettari)							
Senza superficie	1.785	987	321	921	132	59	3.752
Meno di 1 ettaro	9.041	6.033	3.200	7.334	1.643	919	23.327
1 -- 2	2.689	1.802	1.143	2.690	870	374	7.555
2 -- 3	1.070	719	465	1.072	418	191	3.052
3 -- 5	817	570	367	948	404	144	2.479
5 -- 10	458	323	191	563	229	110	1.454
10 -- 20	171	114	75	184	100	49	518
20 -- 30	34	25	13	37	9	11	107
30 -- 50	30	16	10	34	15	8	88
50 -- 100	15	12	5	17	6	7	51
100 ed oltre	3	3	3	7	-	-	13
TOTALE	16.113	10.604	5.793	13.807	3.826	1.872	42.396
MASCHI							
CLASSI DI SUPERFICIE TOTALE (in ettari)							
Senza superficie	1	1	1	-	-	-	2
Meno di 1 ettaro	4.835	1.096	801	3.029	789	515	9.475
1 -- 2	2.535	516	378	1.692	602	287	5.030
2 -- 3	1.202	275	203	839	335	179	2.495
3 -- 5	1.160	289	214	821	362	176	2.446
5 -- 10	924	210	146	686	282	168	1.988
10 -- 20	395	87	68	288	147	84	854
20 -- 30	112	19	14	66	39	20	217
30 -- 50	61	9	6	43	22	17	130
50 -- 100	34	2	1	22	15	5	63
100 ed oltre	14	1	1	11	1	2	28
TOTALE	11.273	2.505	1.833	7.497	2.594	1.453	22.728
CLASSI DI SAU (in ettari)							
Senza superficie	986	353	171	502	80	49	1.890
Meno di 1 ettaro	6.358	1.400	1.064	3.962	1.132	742	12.462
1 -- 2	1.972	381	314	1.446	588	286	4.085
2 -- 3	802	150	113	596	285	143	1.691
3 -- 5	614	127	103	520	269	102	1.363
5 -- 10	340	64	45	307	150	81	792
10 -- 20	134	22	17	107	68	34	297
20 -- 30	22	7	5	23	7	7	59
30 -- 50	27	1	1	20	10	5	53
50 -- 100	15	-	-	8	5	4	27
100 ed oltre	3	-	-	6	-	-	9
TOTALE	11.273	2.505	1.833	7.497	2.594	1.453	22.728

Tavola 2.60 segue - Componenti della manodopera familiare per categoria, classe di superficie totale, classe di superficie agricola utilizzata (SAU) e sesso

FAMILIARI E PARENTI DEL CONDUTTORE							
CLASSI DI SUPERFICIE TOTALE CLASSI DI SAU	Conduttore	CONIUGE		ALTRI FAMILIARI DEL CONDUTTORE		Parenti del conduttore	Totale
		Totale	Di cui che lavora in azienda	Totale	Di cui che lavorano in azienda		
		FEMMINE					
CLASSI DI SUPERFICIE TOTALE (in ettari)							
Senza superficie	1	1	-	-	-	-	2
Meno di 1 ettaro	2.108	3.483	1.500	2.561	346	129	8.281
1 -- 2	1.035	1.823	950	1.510	310	78	4.446
2 -- 3	546	829	470	737	164	45	2.157
3 -- 5	527	826	428	638	164	65	2.056
5 -- 10	398	701	373	533	145	52	1.684
10 -- 20	163	279	159	229	71	30	701
20 -- 30	35	77	42	47	13	8	167
30 -- 50	24	44	18	32	12	7	107
50 -- 100	2	24	13	18	7	3	47
100 ed oltre	1	12	7	5	-	2	20
TOTALE	4.840	8.099	3.960	6.310	1.232	419	19.668
CLASSI DI SAU (in ettari)							
Senza superficie	799	634	150	419	52	10	1.862
Meno di 1 ettaro	2.683	4.633	2.136	3.372	511	177	10.865
1 -- 2	717	1.421	829	1.244	282	88	3.470
2 -- 3	268	569	352	476	133	48	1.361
3 -- 5	203	443	264	428	135	42	1.116
5 -- 10	118	259	146	256	79	29	662
10 -- 20	37	92	58	77	32	15	221
20 -- 30	12	18	8	14	2	4	48
30 -- 50	3	15	9	14	5	3	35
50 -- 100	-	12	5	9	1	3	24
100 ed oltre	-	3	3	1	-	-	4
TOTALE	4.840	8.099	3.960	6.310	1.232	419	19.668

Tavola 2.61 - Persone per categoria di altra manodopera aziendale, classe di superficie totale, classe di superficie agricola utilizzata (SAU) e sesso

ALTRA MANODOPERA AZIENDALE					
CLASSI DI SUPERFICIE TOTALE CLASSI DI SAU	DIRIGENTI E IMPIEGATI		OPERAI ED ASSIMILATI		Totale
	A tempo indeterminato	A tempo determinato	A tempo indeterminato	A tempo determinato	
	TOTALE				
CLASSI DI SUPERFICIE TOTALE (in ettari)					
Meno di 1 ettaro	26	33	20	205	284
1 -- 2	19	27	44	181	271
2 -- 3	14	31	34	160	239
3 -- 5	35	30	130	124	319
5 -- 10	48	20	199	177	444
10 -- 20	59	31	161	158	409
20 -- 30	31	7	110	99	247
30 -- 50	16	3	101	72	192
50 -- 100	32	13	188	40	273
100 ed oltre	60	10	264	102	436
TOTALE	340	205	1.251	1.318	3.114
CLASSI DI SAU (in ettari)					
Senza superficie	35	11	18	36	100
Meno di 1 ettaro	38	54	30	309	431
1 -- 2	19	23	53	227	322
2 -- 3	17	30	46	130	223
3 -- 5	36	25	141	129	331
5 -- 10	48	31	194	120	393
10 -- 20	50	14	162	151	377
20 -- 30	22	5	109	81	217
30 -- 50	9	1	82	37	129
50 -- 100	52	6	300	64	422
100 ed oltre	14	5	116	34	169
TOTALE	340	205	1.251	1.318	3.114
MASCHI					
CLASSI DI SUPERFICIE TOTALE (in ettari)					
Meno di 1 ettaro	21	32	15	199	267
1 -- 2	13	20	34	150	217
2 -- 3	13	30	34	144	221
3 -- 5	29	28	120	110	287
5 -- 10	36	17	185	163	401
10 -- 20	39	24	152	143	358
20 -- 30	24	7	104	92	227
30 -- 50	11	3	97	68	179
50 -- 100	18	13	183	33	247
100 ed oltre	46	8	246	90	390
TOTALE	250	182	1.170	1.192	2.794
CLASSI DI SAU (in ettari)					
Senza superficie	29	11	18	34	92
Meno di 1 ettaro	28	52	22	285	387
1 -- 2	15	14	44	194	267
2 -- 3	16	29	42	116	203
3 -- 5	30	25	131	118	304
5 -- 10	35	25	181	111	352
10 -- 20	33	11	155	138	337
20 -- 30	17	5	103	79	204
30 -- 50	5	1	77	31	114
50 -- 100	31	4	282	57	374
100 ed oltre	11	5	115	29	160
TOTALE	250	182	1.170	1.192	2.794

Tavola 2.61 segue - Persone per categoria di altra manodopera aziendale, classe di superficie totale, classe di superficie agricola utilizzata (SAU) e sesso

	ALTRA MANODOPERA AZIENDALE				
CLASSI DI SUPERFICIE TOTALE CLASSI DI SAU	DIRIGENTI E IMPIEGATI		OPERAI ED ASSIMILATI		Totale
	A tempo indeterminato	A tempo determinato	A tempo indeterminato	A tempo determinato	
FEMMINE					
CLASSI DI SUPERFICIE TOTALE (in ettari)					
Meno di 1 ettaro	5	1	5	6	17
1 -- 2	6	7	10	31	54
2 -- 3	1	1	-	16	18
3 -- 5	6	2	10	14	32
5 -- 10	12	3	14	14	43
10 -- 20	20	7	9	15	51
20 -- 30	7	-	6	7	20
30 -- 50	5	-	4	4	13
50 -- 100	14	-	5	7	26
100 ed oltre	14	2	18	12	46
TOTALE	90	23	81	126	320
CLASSI DI SAU (in ettari)					
Senza superficie	6	-	-	2	8
Meno di 1 ettaro	10	2	8	24	44
1 -- 2	4	9	9	33	55
2 -- 3	1	1	4	14	20
3 -- 5	6	-	10	11	27
5 -- 10	13	6	13	9	41
10 -- 20	17	3	7	13	40
20 -- 30	5	-	6	2	13
30 -- 50	4	-	5	6	15
50 -- 100	21	2	18	7	48
100 ed oltre	3	-	1	5	9
TOTALE	90	23	81	126	320

Tavola 2.62 - Persone per categoria di manodopera familiare, forma di conduzione, zona altimetrica e sesso

		FAMILIARI E PARENTI DEL CONDUTTORE					
FORME DI CONDUZIONE ZONE ALTIMETRICHE	Conduttore	CONIUGE		ALTRI FAMILIARI DEL CONDUTTORE		Parenti del conduttore	Totale
		Totale	Di cui che lavora in azienda	Totale	Di cui che lavorano in azienda		
TOTALE							
FORME DI CONDUZIONE							
Conduzione diretta del coltivatore	15.695	10.382	5.735	13.481	3.790	1.842	41.400
<i>Con solo manodopera familiare</i>	<i>14.847</i>	<i>9.832</i>	<i>5.421</i>	<i>12.554</i>	<i>3.452</i>	<i>1.691</i>	<i>38.924</i>
<i>Con manodopera familiare prevalente</i>	<i>550</i>	<i>380</i>	<i>239</i>	<i>666</i>	<i>271</i>	<i>117</i>	<i>1.713</i>
<i>Con manodopera extrafamiliare prevalente</i>	<i>298</i>	<i>170</i>	<i>75</i>	<i>261</i>	<i>67</i>	<i>34</i>	<i>763</i>
Conduzione con salariati	398	207	46	310	32	21	936
Conduzione a colonia parziaria appoderata	20	15	12	16	4	9	60
TOTALE	16.113	10.604	5.793	13.807	3.826	1.872	42.396
ZONE ALTIMETRICHE							
Montagna	7.437	4.860	2.497	5.288	1.509	589	18.174
Collina	8.676	5.744	3.296	8.519	2.317	1.283	24.222
Pianura	-	-	-	-	-	-	-
TOTALE	16.113	10.604	5.793	13.807	3.826	1.872	42.396
MASCHI							
FORME DI CONDUZIONE							
Conduzione diretta del coltivatore	10.992	2.454	1.817	7.331	2.571	1.429	22.206
<i>Con solo manodopera familiare</i>	<i>10.401</i>	<i>2.331</i>	<i>1.737</i>	<i>6.829</i>	<i>2.352</i>	<i>1.323</i>	<i>20.884</i>
<i>Con manodopera familiare prevalente</i>	<i>395</i>	<i>90</i>	<i>64</i>	<i>358</i>	<i>178</i>	<i>84</i>	<i>927</i>
<i>Con manodopera extrafamiliare prevalente</i>	<i>196</i>	<i>33</i>	<i>16</i>	<i>144</i>	<i>41</i>	<i>22</i>	<i>395</i>
Conduzione con salariati	262	50	15	159	21	17	488
Conduzione a colonia parziaria appoderata	19	1	1	7	2	7	34
TOTALE	11.273	2.505	1.833	7.497	2.594	1.453	22.728
ZONE ALTIMETRICHE							
Montagna	4.960	1.262	866	2.999	1.051	475	9.696
Collina	6.313	1.243	967	4.498	1.543	978	13.032
Pianura	-	-	-	-	-	-	-
TOTALE	11.273	2.505	1.833	7.497	2.594	1.453	22.728
FEMMINE							
FORME DI CONDUZIONE							
Conduzione diretta del coltivatore	4.703	7.928	3.918	6.150	1.219	413	19.194
<i>Con solo manodopera familiare</i>	<i>4.446</i>	<i>7.501</i>	<i>3.684</i>	<i>5.725</i>	<i>1.100</i>	<i>368</i>	<i>18.040</i>
<i>Con manodopera familiare prevalente</i>	<i>155</i>	<i>290</i>	<i>175</i>	<i>308</i>	<i>93</i>	<i>33</i>	<i>786</i>
<i>Con manodopera extrafamiliare prevalente</i>	<i>102</i>	<i>137</i>	<i>59</i>	<i>117</i>	<i>26</i>	<i>12</i>	<i>368</i>
Conduzione con salariati	136	157	31	151	11	4	448
Conduzione a colonia parziaria appoderata	1	14	11	9	2	2	26
TOTALE	4.840	8.099	3.960	6.310	1.232	419	19.668
ZONE ALTIMETRICHE							
Montagna	2.477	3.598	1.631	2.289	458	114	8.478
Collina	2.363	4.501	2.329	4.021	774	305	11.190
Pianura	-	-	-	-	-	-	-
TOTALE	4.840	8.099	3.960	6.310	1.232	419	19.668

Tavola 2.63 - Persone per categoria di altra manodopera aziendale, forma di conduzione, zona altimetrica e sesso

	ALTRA MANODOPERA AZIENDALE				
FORME DI CONDUZIONE ZONE ALTIMETRICHE	DIRIGENTI E IMPIEGATI		OPERAI ED ASSIMILATI		Totale
	A tempo indeterminato	A tempo determinato	A tempo indeterminato	A tempo determinato	
TOTALE					
FORME DI CONDUZIONE					
Conduzione diretta del coltivatore	88	148	678	1.010	1.924
Con manodopera familiare prevalente	20	105	175	555	855
Con manodopera extrafamiliare prevalente	68	43	503	455	1.069
Conduzione con salariati	241	54	566	269	1.130
Conduzione a colonia parziaria appoderata	-	-	7	8	15
Altra forma di conduzione	11	3	-	31	45
TOTALE	340	205	1.251	1.318	3.114
ZONE ALTIMETRICHE					
Montagna	196	103	879	535	1.713
Collina	144	102	372	783	1.401
Pianura	-	-	-	-	-
TOTALE	340	205	1.251	1.318	3.114
MASCHI					
FORME DI CONDUZIONE					
Conduzione diretta del coltivatore	52	135	639	919	1.745
Con manodopera familiare prevalente	16	95	170	504	785
Con manodopera extrafamiliare prevalente	36	40	469	415	960
Conduzione con salariati	189	44	525	240	998
Conduzione a colonia parziaria appoderata	-	-	6	8	14
Altra forma di conduzione	9	3	-	25	37
TOTALE	250	182	1.170	1.192	2.794
ZONE ALTIMETRICHE					
Montagna	151	99	856	500	1.606
Collina	99	83	314	692	1.188
Pianura	-	-	-	-	-
TOTALE	250	182	1.170	1.192	2.794
FEMMINE					
FORME DI CONDUZIONE					
Conduzione diretta del coltivatore	36	13	39	91	179
Con manodopera familiare prevalente	4	10	5	51	70
Con manodopera extrafamiliare prevalente	32	3	34	40	109
Conduzione con salariati	52	10	41	29	132
Conduzione a colonia parziaria appoderata	-	-	1	-	1
Altra forma di conduzione	2	-	-	6	8
TOTALE	90	23	81	126	320
ZONE ALTIMETRICHE					
Montagna	45	4	23	35	107
Collina	45	19	58	91	213
Pianura	-	-	-	-	-
TOTALE	90	23	81	126	320

Tavola 2.64 - Componenti la famiglia del conduttore per numero di componenti, classe di superficie agricola utilizzata (SAU) , classe di giornate di lavoro aziendale e sesso

	NUMERO DI COMPONENTI							
CLASSI DI SAU CLASSI DI GIORNATE DI LAVORO AZIENDALE	1	2	3	4	5	6 ED OLTRE		Totale
						Famiglie	Componenti	
TOTALE								
CLASSI DI SAU (in ettari)								
Senza superficie	585	1.428	918	572	170	3	20	3.693
Meno di 1 ettaro	1.783	6.966	6.021	5.260	1.810	91	568	22.408
1 -- 2	470	1.854	1.752	2.016	775	49	314	7.181
2 -- 3	181	742	729	788	300	18	121	2.861
3 -- 5	115	520	549	712	285	24	154	2.335
5 -- 10	61	286	333	344	190	19	130	1.344
10 -- 20	33	96	120	144	45	5	31	469
20 -- 30	4	24	33	12	10	2	13	96
30 -- 50	8	12	27	16	5	2	12	80
50 -- 100	1	12	12	4	15	-	-	44
100 ed oltre	-	2	-	4	-	1	7	13
TOTALE	3.241	11.942	10.494	9.872	3.605	214	1.370	40.524
CLASSI DI GIORNATE DI LAVORO AZIENDALE								
Meno di 50	2.443	8.918	8.228	7.866	2.931	81	1.058	31.444
50 -- 100	335	1.288	808	654	195	26	54	3.334
100 -- 200	251	927	620	446	179	38	88	2.511
200 -- 300	105	429	391	423	143	32	88	1.579
300 -- 500	107	380	447	483	157	37	82	1.656
500 -- 1000	-	-	-	-	-	-	-	-
1000 -- 2500	-	-	-	-	-	-	-	-
2500 ed oltre	-	-	-	-	-	-	-	-
TOTALE	3.241	11.942	10.494	9.872	3.605	214	1.370	40.524
MASCHI								
CLASSI DI SAU (in ettari)								
Senza superficie	252	697	493	295	91	3	13	1.841
Meno di 1 ettaro	1.061	3.491	3.204	2.742	932	91	290	11.720
1 -- 2	304	963	910	1.064	401	49	157	3.799
2 -- 3	127	385	395	420	163	18	58	1.548
3 -- 5	82	274	300	378	146	24	81	1.261
5 -- 10	40	142	173	179	106	19	71	711
10 -- 20	22	49	70	81	24	5	17	263
20 -- 30	2	12	18	8	6	2	6	52
30 -- 50	7	8	15	10	2	2	6	48
50 -- 100	1	6	5	2	9	-	-	23
100 ed oltre	-	1	-	3	-	1	5	9
TOTALE	1.898	6.028	5.583	5.182	1.880	214	704	21.275
CLASSI DI GIORNATE DI LAVORO AZIENDALE								
Meno di 50	1.250	3.837	3.938	3.830	1.420	81	489	14.764
50 -- 100	267	894	599	455	143	26	39	2.397
100 -- 200	197	697	432	298	106	38	54	1.784
200 -- 300	88	316	284	247	100	32	55	1.090
300 -- 500	96	284	330	352	111	37	67	1.240
500 -- 1000	-	-	-	-	-	-	-	-
1000 -- 2500	-	-	-	-	-	-	-	-
2500 ed oltre	-	-	-	-	-	-	-	-
TOTALE	1.898	6.028	5.583	5.182	1.880	214	704	21.275

Tavola 2.64 segue - Componenti la famiglia del conduttore per numero di componenti , classe di superficie agricola utilizzata (SAU), classe di giornate di lavoro aziendale e sesso

CLASSI DI SAU CLASSI DI GIORNATE DI LAVORO AZIENDALE	NUMERO DI COMPONENTI							Totale
	1	2	3	4	5	6 ED OLTRE		
						Famiglie	Componenti	
FEMMINE								
CLASSI DI SAU (in ettari)								
Senza superficie	333	731	425	277	79	3	7	1.852
Meno di 1 ettaro	722	3.475	2.817	2.518	878	91	278	10.688
1 -- 2	166	891	842	952	374	49	157	3.382
2 -- 3	54	357	334	368	137	18	63	1.313
3 -- 5	33	246	249	334	139	24	73	1.074
5 -- 10	21	144	160	165	84	19	59	633
10 -- 20	11	47	50	63	21	5	14	206
20 -- 30	2	12	15	4	4	2	7	44
30 -- 50	1	4	12	6	3	2	6	32
50 -- 100	-	6	7	2	6	-	-	21
100 ed oltre	-	1	-	1	-	1	2	4
TOTALE	1.343	5.914	4.911	4.690	1.725	214	666	19.249
CLASSI DI GIORNATE DI LAVORO AZIENDALE								
Meno di 50	1.193	5.081	4.290	4.036	1.511	81	569	16.680
50 -- 100	68	394	209	199	52	26	15	937
100 -- 200	54	230	188	148	73	38	34	727
200 -- 300	17	113	107	176	43	32	33	489
300 -- 500	11	96	117	131	46	37	15	416
500 -- 1000	-	-	-	-	-	-	-	-
1000 -- 2500	-	-	-	-	-	-	-	-
2500 ed oltre	-	-	-	-	-	-	-	-
TOTALE	1.343	5.914	4.911	4.690	1.725	214	666	19.249

Tavola 2.65 - Componenti la famiglia del conduttore per numero di componenti, forma di conduzione, zona altimetrica e sesso

FORME DI CONDUZIONE ZONE ALTIMETRICHE	NUMERO DI COMPONENTI							Totale
	1	2	3	4	5	6 ED OLTRE		
						Famiglie	Componenti	
TOTALE								
FORME DI CONDUZIONE								
Conduzione diretta del coltivatore	3.117	11.674	10.230	9.656	3.530	211	1.351	39.558
Con solo manodopera familiare	2.948	11.178	9.687	8.972	3.260	186	1.188	37.233
Con manodopera familiare prevalente	81	312	402	484	190	20	127	1.596
Con manodopera extrafamiliare prevalente	88	184	141	200	80	5	36	729
Conduzione con salariati	120	250	255	208	70	2	12	915
Conduzione a colonia parziaria appoderata	4	18	9	8	5	1	7	51
TOTALE	3.241	11.942	10.494	9.872	3.605	214	1.370	40.524
ZONE ALTIMETRICHE								
Montagna	1.644	6.020	4.656	3.828	1.120	50	317	17.585
Collina	1.597	5.922	5.838	6.044	2.485	164	1.053	22.939
Pianura	-	-	-	-	-	-	-	-
TOTALE	3.241	11.942	10.494	9.872	3.605	214	1.370	40.524
MASCHI								
FORME DI CONDUZIONE								
Conduzione diretta del coltivatore	1.824	5.898	5.453	5.063	1.845	211	694	20.777
Con solo manodopera familiare	1.730	5.650	5.168	4.707	1.704	186	602	19.561
Con manodopera familiare prevalente	53	156	211	254	101	20	68	843
Con manodopera extrafamiliare prevalente	41	92	74	102	40	5	24	373
Conduzione con salariati	70	121	126	115	32	2	7	471
Conduzione a colonia parziaria appoderata	4	9	4	4	3	1	3	27
TOTALE	1.898	6.028	5.583	5.182	1.880	214	704	21.275
ZONE ALTIMETRICHE								
Montagna	858	3.035	2.503	2.064	590	50	171	9.221
Collina	1.040	2.993	3.080	3.118	1.290	164	533	12.054
Pianura	-	-	-	-	-	-	-	-
TOTALE	1.898	6.028	5.583	5.182	1.880	214	704	21.275
FEMMINE								
FORME DI CONDUZIONE								
Conduzione diretta del coltivatore	1.293	5.776	4.777	4.593	1.685	211	657	18.781
Con solo manodopera familiare	1.218	5.528	4.519	4.265	1.556	186	586	17.672
Con manodopera familiare prevalente	28	156	191	230	89	20	59	753
Con manodopera extrafamiliare prevalente	47	92	67	98	40	5	12	356
Conduzione con salariati	50	129	129	93	38	2	5	444
Conduzione a colonia parziaria appoderata	-	9	5	4	2	1	4	24
TOTALE	1.343	5.914	4.911	4.690	1.725	214	666	19.249
ZONE ALTIMETRICHE								
Montagna	786	2.985	2.153	1.764	530	50	146	8.364
Collina	557	2.929	2.758	2.926	1.195	164	520	10.885
Pianura	-	-	-	-	-	-	-	-
TOTALE	1.343	5.914	4.911	4.690	1.725	214	666	19.249

Tavola 2.66 - Componenti la famiglia e parenti del conduttore con attività lavorativa esercitata esclusivamente o prevalentemente presso l'azienda o fuori l'azienda per settore di attività economica, classe di superficie agricola utilizzata (SAU) e forma di conduzione

CLASSI DI SAU FORME DI CONDUZIONE	Esclusivamente presso l'azienda	PREVALENTEMENTE PRESSO L'AZIENDA					Totale
		In agricoltura	Nell'industria	Nel commercio, pubblici esercizi e alberghi	Nei servizi (esclusa la Pubblica Ammin.)	Nella Pubblica Ammin.	
CONDUTTORE							
CLASSI DI SAU (in ettari)							
Senza superficie	1.327	-	-	1	-	-	1
Meno di 1 ettaro	6.392	7	2	4	18	1	32
1 -- 2	2.028	5	3	2	10	2	22
2 -- 3	817	5	-	5	2	1	13
3 -- 5	630	6	1	4	4	1	16
5 -- 10	355	5	-	2	5	-	12
10 -- 20	137	1	-	-	1	-	2
20 -- 30	25	-	-	-	-	-	-
30 -- 50	22	1	1	-	-	-	2
50 -- 100	13	2	-	-	-	-	2
100 ed oltre	2	-	-	-	-	-	-
TOTALE	11.748	32	7	18	40	5	102
FORME DI CONDUZIONE							
Conduzione diretta del coltivatore	11.418	31	7	18	38	5	99
Con solo manodopera familiare	10.777	24	7	15	31	5	82
Con manodopera familiare prevalente	438	6	-	3	4	-	13
Con manodopera extrafamiliare prevalente	203	1	-	-	3	-	4
Conduzione con salariati	314	1	-	-	2	-	3
Conduzione a colonia parziaria appoderata	16	-	-	-	-	-	-
TOTALE	11.748	32	7	18	40	5	102
CONIUGE							
CLASSI DI SAU (in ettari)							
Senza superficie	750	-	-	-	-	-	-
Meno di 1 ettaro	4.413	-	2	-	2	-	4
1 -- 2	1.350	-	2	1	1	1	5
2 -- 3	514	-	1	1	-	-	2
3 -- 5	414	-	2	-	1	-	3
5 -- 10	225	4	-	2	1	-	7
10 -- 20	86	1	-	-	-	-	1
20 -- 30	18	-	-	-	-	-	-
30 -- 50	13	-	-	-	-	-	-
50 -- 100	11	1	-	-	-	-	1
100 ed oltre	2	-	-	-	-	-	-
TOTALE	7.796	6	7	4	5	1	23
FORME DI CONDUZIONE							
Conduzione diretta del coltivatore	7.633	6	7	4	5	1	23
Con solo manodopera familiare	7.229	3	7	4	4	1	19
Con manodopera familiare prevalente	286	3	-	-	1	-	4
Con manodopera extrafamiliare prevalente	118	-	-	-	-	-	-
Conduzione con salariati	150	-	-	-	-	-	-
Conduzione a colonia parziaria appoderata	13	-	-	-	-	-	-
TOTALE	7.796	6	7	4	5	1	23

Tavola 2.66 segue - Componenti la famiglia e parenti del conduttore con attività lavorativa esercitata esclusivamente o prevalentemente presso l'azienda o fuori l'azienda per settore di attività economica, classe di superficie agricola utilizzata (SAU) e forma di conduzione

CLASSI DI SAU FORME DI CONDUZIONE	Esclusivamente presso l'azienda	PREVALENTEMENTE PRESSO L'AZIENDA					Totale
		In agricoltura	Nell'industria	Nel commercio, pubblici esercizi e alberghi	Nei servizi (esclusa la Pubblica Ammin.)	Nella Pubblica Ammin.	
ALTRI FAMILIARI CHE LAVORANO IN AZIENDA							
CLASSI DI SAU (in ettari)							
Senza superficie	76	-	-	-	-	-	-
Meno di 1 ettaro	869	1	-	2	1	1	5
1 -- 2	497	4	-	-	1	-	5
2 -- 3	251	1	-	-	1	1	3
3 -- 5	256	1	-	-	2	-	3
5 -- 10	155	1	-	1	1	-	3
10 -- 20	81	1	-	-	-	-	1
20 -- 30	4	-	-	-	-	-	-
30 -- 50	14	-	-	-	-	-	-
50 -- 100	6	-	-	-	-	-	-
100 ed oltre	-	-	-	-	-	-	-
TOTALE	2.209	9	-	3	6	2	20
FORME DI CONDUZIONE							
Conduzione diretta del coltivatore	2.184	8	-	3	6	2	19
Con solo manodopera familiare	1.938	3	-	3	6	2	14
Con manodopera familiare prevalente	190	5	-	-	-	-	5
Con manodopera extrafamiliare prevalente	56	-	-	-	-	-	-
Conduzione con salariati	22	-	-	-	-	-	-
Conduzione a colonia parziaria appoderata	3	1	-	-	-	-	1
TOTALE	2.209	9	-	3	6	2	20
PARENTI							
CLASSI DI SAU (in ettari)							
Senza superficie	34	-	-	-	-	-	-
Meno di 1 ettaro	451	-	-	-	-	-	-
1 -- 2	191	-	-	-	-	-	-
2 -- 3	95	-	-	-	-	-	-
3 -- 5	76	-	-	-	-	-	-
5 -- 10	68	-	-	-	-	-	-
10 -- 20	39	-	-	-	-	-	-
20 -- 30	7	-	-	-	-	-	-
30 -- 50	7	-	-	-	-	-	-
50 -- 100	4	-	-	-	-	-	-
100 ed oltre	-	-	-	-	-	-	-
TOTALE	972	-	-	-	-	-	-
FORME DI CONDUZIONE							
Conduzione diretta del coltivatore	952	-	-	-	-	-	-
Con solo manodopera familiare	859	-	-	-	-	-	-
Con manodopera familiare prevalente	74	-	-	-	-	-	-
Con manodopera extrafamiliare prevalente	19	-	-	-	-	-	-
Conduzione con salariati	19	-	-	-	-	-	-
Conduzione a colonia parziaria appoderata	1	-	-	-	-	-	-
TOTALE	972	-	-	-	-	-	-

Tavola 2.66 segue - Componenti la famiglia e parenti del conduttore con attività lavorativa esercitata esclusivamente o prevalentemente presso l'azienda o fuori l'azienda per settore di attività economica, classe di superficie agricola utilizzata (SAU) e forma di conduzione

CLASSI DI SAU FORME DI CONDUZIONE	PREVALENTEMENTE FUORI L'AZIENDA					Totale
	In agricoltura	Nell'industria	Nel commercio, pubblici esercizi e alberghi	Nei servizi (esclusa la Pubblica Ammin.)	Nella Pubblica Ammin.	
CONDUTTORE						
CLASSI DI SAU (in ettari)						
Senza superficie	16	126	118	131	66	457
Meno di 1 ettaro	95	800	701	759	262	2.617
1 -- 2	35	177	188	176	63	639
2 -- 3	12	58	66	81	23	240
3 -- 5	8	43	47	60	13	171
5 -- 10	14	22	23	28	4	91
10 -- 20	5	9	6	8	4	32
20 -- 30	1	3	2	3	-	9
30 -- 50	2	-	2	2	-	6
50 -- 100	-	-	-	-	-	-
100 ed oltre	1	-	-	-	-	1
TOTALE	189	1.238	1.153	1.248	435	4.263
FORME DI CONDUZIONE						
Conduzione diretta del coltivatore	186	1.217	1.124	1.227	424	4.178
Con solo manodopera familiare	175	1.175	1.073	1.163	402	3.988
Con manodopera familiare prevalente	4	26	25	34	10	99
Con manodopera extrafamiliare prevalente	7	16	26	30	12	91
Conduzione con salariati	3	21	29	20	8	81
Conduzione a colonia parziaria appoderata	-	-	-	1	3	4
TOTALE	189	1.238	1.153	1.248	435	4.263
CONIUGE						
CLASSI DI SAU (in ettari)						
Senza superficie	10	67	81	47	32	237
Meno di 1 ettaro	56	465	427	454	214	1.616
1 -- 2	25	124	132	117	49	447
2 -- 3	10	53	49	64	27	203
3 -- 5	6	46	37	43	21	153
5 -- 10	5	25	24	23	14	91
10 -- 20	4	7	5	8	3	27
20 -- 30	-	2	2	3	-	7
30 -- 50	-	1	1	-	1	3
50 -- 100	-	-	-	-	-	-
100 ed oltre	1	-	-	-	-	1
TOTALE	117	790	758	759	361	2.785
FORME DI CONDUZIONE						
Conduzione diretta del coltivatore	116	776	738	740	356	2.726
Con solo manodopera familiare	108	745	709	691	331	2.584
Con manodopera familiare prevalente	3	21	17	34	15	90
Con manodopera extrafamiliare prevalente	5	10	12	15	10	52
Conduzione con salariati	1	14	19	19	4	57
Conduzione a colonia parziaria appoderata	-	-	1	-	1	2
TOTALE	117	790	758	759	361	2.785

Tavola 2.66 segue - Componenti la famiglia e parenti del conduttore con attività lavorativa esercitata esclusivamente o prevalentemente presso l'azienda o fuori l'azienda per settore di attività economica, classe di superficie agricola utilizzata (SAU) e forma di conduzione

CLASSI DI SAU FORME DI CONDUZIONE	PREVALENTEMENTE FUORI L'AZIENDA					Totale
	In agricoltura	Nell'industria	Nel commercio, pubblici esercizi e alberghi	Nei servizi (esclusa la Pubblica Ammin.)	Nella Pubblica Ammin.	
ALTRI FAMILIARI CHE LAVORANO IN AZIENDA						
CLASSI DI SAU (in ettari)						
Senza superficie	3	12	20	13	8	56
Meno di 1 ettaro	41	327	145	205	51	769
1 -- 2	16	128	95	104	25	368
2 -- 3	11	61	29	54	9	164
3 -- 5	7	47	25	46	20	145
5 -- 10	4	19	21	21	6	71
10 -- 20	4	5	5	3	1	18
20 -- 30	-	1	3	-	1	5
30 -- 50	-	-	-	1	-	1
50 -- 100	-	-	-	-	-	-
100 ed oltre	-	-	-	-	-	-
TOTALE	86	600	343	447	121	1.597
FORME DI CONDUZIONE						
Conduzione diretta del coltivatore	84	598	340	446	119	1.587
Con solo manodopera familiare	82	570	317	423	108	1.500
Con manodopera familiare prevalente	-	25	21	19	11	76
Con manodopera extrafamiliare prevalente	2	3	2	4	-	11
Conduzione con salariati	2	2	3	1	2	10
Conduzione a colonia parziaria appoderata	-	-	-	-	-	-
TOTALE	86	600	343	447	121	1.597
PARENTI						
CLASSI DI SAU (in ettari)						
Senza superficie	4	9	6	4	2	25
Meno di 1 ettaro	25	176	95	123	49	468
1 -- 2	7	78	42	43	13	183
2 -- 3	4	30	22	28	12	96
3 -- 5	4	18	16	25	5	68
5 -- 10	4	11	12	13	2	42
10 -- 20	1	2	2	5	-	10
20 -- 30	1	2	-	-	1	4
30 -- 50	-	-	-	1	-	1
50 -- 100	-	1	1	1	-	3
100 ed oltre	-	-	-	-	-	-
TOTALE	50	327	196	243	84	900
FORME DI CONDUZIONE						
Conduzione diretta del coltivatore	49	323	191	243	84	890
Con solo manodopera familiare	41	308	182	224	77	832
Con manodopera familiare prevalente	1	14	5	16	7	43
Con manodopera extrafamiliare prevalente	7	1	4	3	-	15
Conduzione con salariati	-	-	2	-	-	2
Conduzione a colonia parziaria appoderata	1	4	3	-	-	8
TOTALE	50	327	196	243	84	900

Tavola 2.67 - Capi azienda per classe di superficie totale, titolo di studio e sesso

CLASSI DI SUPERFICIE TOTALE TITOLI DI STUDIO	CAPI AZIENDA				
	Conduttore	Coniuge	Familiare	Parente	Altra persona
TOTALE					
CLASSI DI SUPERFICIE TOTALE					
Senza superficie	2	-	-	-	-
Meno di 1 ettaro	6.701	130	53	59	17
1 -- 2	3.450	55	42	23	14
2 -- 3	1.689	24	21	14	14
3 -- 5	1.632	24	16	15	19
5 -- 10	1.284	16	16	6	25
10 -- 20	539	8	6	5	17
20 -- 30	142	2	2	1	10
30 -- 50	82	1	2	-	8
50 -- 100	34	1	-	1	10
100 ed oltre	15	-	-	-	19
TOTALE	15.570	261	158	124	153
TITOLI DI STUDIO					
Conseguito in scuole ad indirizzo agrario	392	-	5	4	13
<i>Laurea o diploma universitario</i>	49	-	-	-	9
<i>Diploma di scuola media superiore</i>	343	-	5	4	4
Conseguito in altri tipi di scuole	14.570	242	149	118	140
<i>Laurea o diploma universitario</i>	627	8	5	2	33
<i>Diploma di scuola media superiore</i>	2.226	29	23	34	57
<i>Licenza di scuola media inferiore</i>	3.253	58	53	30	33
<i>Licenza di scuola elementare</i>	8.464	147	68	52	17
Capi azienda privi di titolo di studio	608	19	4	2	-
TOTALE	15.570	261	158	124	153
Capi azienda che frequentano o hanno frequentato corsi professionali	753	14	8	4	17
MASCHI					
CLASSI DI SUPERFICIE TOTALE					
Senza superficie	1	-	-	-	-
Meno di 1 ettaro	4.762	108	45	52	17
1 -- 2	2.488	39	36	19	11
2 -- 3	1.175	18	18	13	13
3 -- 5	1.139	17	13	14	16
5 -- 10	909	10	12	6	23
10 -- 20	389	6	4	5	16
20 -- 30	110	2	2	-	9
30 -- 50	61	1	2	-	7
50 -- 100	32	-	-	1	9
100 ed oltre	14	-	-	-	18
TOTALE	11.080	201	132	110	139
TITOLI DI STUDIO					
Conseguito in scuole ad indirizzo agrario	341	-	5	4	13
<i>Laurea o diploma universitario</i>	41	-	-	-	9
<i>Diploma di scuola media superiore</i>	300	-	5	4	4
Conseguito in altri tipi di scuole	10.386	189	123	104	126
<i>Laurea o diploma universitario</i>	431	8	4	2	29
<i>Diploma di scuola media superiore</i>	1.506	23	21	29	50
<i>Licenza di scuola media inferiore</i>	2.554	39	44	26	31
<i>Licenza di scuola elementare</i>	5.895	119	54	47	16
Capi azienda privi di titolo di studio	353	12	4	2	-
TOTALE	11.080	201	132	110	139
Capi azienda che frequentano o hanno frequentato corsi professionali	612	10	6	4	16

Tavola 2.67 segue - Capi azienda per classe di superficie totale, titolo di studio e sesso

CLASSI DI SUPERFICIE TOTALE TITOLI DI STUDIO	CAPI AZIENDA				
	Conduttore	Coniuge	Familiare	Parente	Altra persona
FEMMINE					
CLASSI DI SUPERFICIE TOTALE					
Senza superficie	1	-	-	-	-
Meno di 1 ettaro	1.939	22	8	7	-
1 -- 2	962	16	6	4	3
2 -- 3	514	6	3	1	1
3 -- 5	493	7	3	1	3
5 -- 10	375	6	4	-	2
10 -- 20	150	2	2	-	1
20 -- 30	32	-	-	1	1
30 -- 50	21	-	-	-	1
50 -- 100	2	1	-	-	1
100 ed oltre	1	-	-	-	1
TOTALE	4.490	60	26	14	14
TITOLI DI STUDIO					
Conseguito in scuole ad indirizzo agrario	51	-	-	-	-
<i>Laurea o diploma universitario</i>	8	-	-	-	-
<i>Diploma di scuola media superiore</i>	43	-	-	-	-
Conseguito in altri tipi di scuole	4.184	53	26	14	14
<i>Laurea o diploma universitario</i>	196	-	1	-	4
<i>Diploma di scuola media superiore</i>	720	6	2	5	7
<i>Licenza di scuola media inferiore</i>	699	19	9	4	2
<i>Licenza di scuola elementare</i>	2.569	28	14	5	1
<i>Capi azienda privi di titolo di studio</i>	255	7	-	-	-
TOTALE	4.490	60	26	14	14
Capi azienda che frequentano o hanno frequentato corsi professionali	141	4	2	-	1

Tavola 2.68 - Giornate di lavoro dei capi azienda per classe di superficie totale, titolo di studio e sesso

CLASSI DI SUPERFICIE TOTALE TITOLI DI STUDIO	CAPI AZIENDA				
	Conduttore	Coniuge	Familiare	Parente	Altra persona
TOTALE					
CLASSI DI SUPERFICIE TOTALE					
Senza superficie	30	-	-	-	-
Meno di 1 ettaro	311.990	6.694	2.948	1.346	478
1 -- 2	256.634	4.463	3.414	960	636
2 -- 3	123.090	2.709	1.924	217	442
3 -- 5	136.156	2.615	2.958	465	1.118
5 -- 10	115.540	932	1.522	571	1.453
10 -- 20	54.787	241	510	78	689
20 -- 30	15.663	130	120	50	1.404
30 -- 50	10.689	2	520	-	1.250
50 -- 100	5.550	15	-	10	1.322
100 ed oltre	2.512	-	-	-	2.320
TOTALE	1.032.641	17.801	13.916	3.697	11.112
TITOLI DI STUDIO					
Conseguito in scuole ad indirizzo agrario	44.750	-	800	89	2.182
<i>Laurea o diploma universitario</i>	4.314	-	-	-	1.546
<i>Diploma di scuola media superiore</i>	40.436	-	800	89	636
Conseguito in altri tipi di scuole	952.202	16.286	12.591	3.378	8.930
<i>Laurea o diploma universitario</i>	21.845	260	336	110	1.379
<i>Diploma di scuola media superiore</i>	126.225	1.638	1.185	990	4.472
<i>Licenza di scuola media inferiore</i>	255.119	4.687	5.597	583	1.507
<i>Licenza di scuola elementare</i>	549.013	9.701	5.473	1.695	1.572
Capi azienda privi di titolo di studio	35.689	1.515	525	230	-
TOTALE	1.032.641	17.801	13.916	3.697	11.112
MASCHI					
CLASSI DI SUPERFICIE TOTALE					
Senza superficie	10	-	-	-	-
Meno di 1 ettaro	255.721	5.670	2.857	1.256	478
1 -- 2	217.181	3.091	3.008	905	632
2 -- 3	102.693	1.903	1.755	215	441
3 -- 5	114.324	1.790	2.755	315	1.077
5 -- 10	95.937	702	856	571	1.133
10 -- 20	44.212	216	390	78	682
20 -- 30	13.042	130	120	-	1.144
30 -- 50	9.371	2	520	-	1.190
50 -- 100	4.905	-	-	10	1.122
100 ed oltre	2.511	-	-	-	2.305
TOTALE	859.907	13.504	12.261	3.350	10.204
TITOLI DI STUDIO					
Conseguito in scuole ad indirizzo agrario	41.431	-	800	89	2.182
<i>Laurea o diploma universitario</i>	3.652	-	-	-	1.546
<i>Diploma di scuola media superiore</i>	37.779	-	800	89	636
Conseguito in altri tipi di scuole	790.235	12.277	10.936	3.031	8.022
<i>Laurea o diploma universitario</i>	16.198	260	236	110	1.050
<i>Diploma di scuola media superiore</i>	96.078	1.423	1.153	786	4.164
<i>Licenza di scuola media inferiore</i>	220.444	2.946	4.409	547	1.496
<i>Licenza di scuola elementare</i>	457.515	7.648	5.138	1.588	1.312
Capi azienda privi di titolo di studio	28.241	1.227	525	230	-
TOTALE	859.907	13.504	12.261	3.350	10.204

Tavola 2.68 segue - Giornate di lavoro dei capi azienda per classe di superficie totale, titolo di studio e sesso

CLASSI DI SUPERFICIE TOTALE TITOLI DI STUDIO	CAPI AZIENDA				
	Conduttore	Coniuge	Familiare	Parente	Altra persona
FEMMINE					
CLASSI DI SUPERFICIE TOTALE					
Senza superficie	20	-	-	-	-
Meno di 1 ettaro	56.269	1.024	91	90	-
1 -- 2	39.453	1.372	406	55	4
2 -- 3	20.397	806	169	2	1
3 -- 5	21.832	825	203	150	41
5 -- 10	19.603	230	666	-	320
10 -- 20	10.575	25	120	-	7
20 -- 30	2.621	-	-	50	260
30 -- 50	1.318	-	-	-	60
50 -- 100	645	15	-	-	200
100 ed oltre	1	-	-	-	15
TOTALE	172.734	4.297	1.655	347	908
TITOLI DI STUDIO					
Conseguito in scuole ad indirizzo agrario	3.319	-	-	-	-
<i>Laurea o diploma universitario</i>	662	-	-	-	-
<i>Diploma di scuola media superiore</i>	2.657	-	-	-	-
Conseguito in altri tipi di scuole	161.967	4.009	1.655	347	908
<i>Laurea o diploma universitario</i>	5.647	-	100	-	329
<i>Diploma di scuola media superiore</i>	30.147	215	32	204	308
<i>Licenza di scuola media inferiore</i>	34.675	1.741	1.188	36	11
<i>Licenza di scuola elementare</i>	91.498	2.053	335	107	260
Capi azienda privi di titolo di studio	7.448	288	-	-	-
TOTALE	172.734	4.297	1.655	347	908

Tavola 2.69 - Capi azienda per classe di età (in anni compiuti), classe di giornate di lavoro e sesso

CLASSI DI ETÀ' CLASSI DI GIORNATE DI LAVORO	CAPI AZIENDA				
	Conduttore	Coniuge	Familiare	Parente	Altra persona
TOTALE					
CLASSI DI ETÀ'					
Meno di 20	29	2	1	1	-
20 -- 24	71	-	4	1	2
25 -- 29	236	-	5	2	7
30 -- 34	437	2	5	2	6
35 -- 39	691	6	21	11	12
40 -- 44	860	14	17	9	22
45 -- 49	1.144	17	20	13	22
50 -- 54	1.686	33	24	22	16
55 -- 59	1.714	33	20	19	16
60 -- 64	2.085	53	12	13	14
65 ed oltre	6.617	101	29	31	36
TOTALE	15.570	261	158	124	153
CLASSI DI GIORNATE DI LAVORO					
Meno di 10	4.099	26	21	33	43
10 -- 20	2.580	52	23	27	44
20 -- 30	1.213	30	14	22	6
30 -- 50	1.837	41	26	21	8
50 -- 100	2.138	42	21	14	12
100 -- 200	1.653	46	26	5	9
200 -- 250	494	8	4	1	5
250 -- 300	503	4	5	-	12
300 ed oltre	1.053	12	18	1	14
TOTALE	15.570	261	158	124	153
MASCHI					
CLASSI DI ETÀ'					
Meno di 20	23	2	1	1	-
20 -- 24	54	-	4	1	1
25 -- 29	175	-	5	1	7
30 -- 34	314	1	4	1	5
35 -- 39	523	2	18	8	11
40 -- 44	609	8	17	8	20
45 -- 49	812	11	16	11	17
50 -- 54	1.199	27	18	21	15
55 -- 59	1.244	31	15	17	15
60 -- 64	1.551	39	11	13	14
65 ed oltre	4.576	80	23	28	34
TOTALE	11.080	201	132	110	139
CLASSI DI GIORNATE DI LAVORO					
Meno di 10	2.179	16	13	25	37
10 -- 20	1.630	35	17	26	42
20 -- 30	934	26	11	20	6
30 -- 50	1.467	33	24	21	7
50 -- 100	1.758	37	21	12	10
100 -- 200	1.355	38	22	4	9
200 -- 250	393	7	4	1	4
250 -- 300	438	3	5	-	10
300 ed oltre	926	6	15	1	14
TOTALE	11.080	201	132	110	139

Tavola 2.69 segue - Capi azienda per classe di età (in anni compiuti), classe di giornate di lavoro e sesso

CLASSI DI ETÀ' CLASSI DI GIORNATE DI LAVORO	CAPI AZIENDA				
	Conduttore	Coniuge	Familiare	Parente	Altra persona
FEMMINE					
CLASSI DI ETÀ'					
Meno di 20	6	-	-	-	-
20 -- 24	17	-	-	-	1
25 -- 29	61	-	-	1	-
30 -- 34	123	1	1	1	1
35 -- 39	168	4	3	3	1
40 -- 44	251	6	-	1	2
45 -- 49	332	6	4	2	5
50 -- 54	487	6	6	1	1
55 -- 59	470	2	5	2	1
60 -- 64	534	14	1	-	-
65 ed oltre	2.041	21	6	3	2
TOTALE	4.490	60	26	14	14
CLASSI DI GIORNATE DI LAVORO					
Meno di 10	1.920	10	8	8	6
10 -- 20	950	17	6	1	2
20 -- 30	279	4	3	2	-
30 -- 50	370	8	2	-	1
50 -- 100	380	5	-	2	2
100 -- 200	298	8	4	1	-
200 -- 250	101	1	-	-	1
250 -- 300	65	1	-	-	2
300 ed oltre	127	6	3	-	-
TOTALE	4.490	60	26	14	14

Tavola 2.70 - Giornate di lavoro dei capi azienda per classe di età (in anni compiuti), classe di giornate di lavoro e sesso

CLASSI DI ETÀ' CLASSI DI GIORNATE DI LAVORO	CAPI AZIENDA				
	Conduttore	Coniuge	Familiare	Parente	Altra persona
TOTALE					
CLASSI DI ETÀ'					
Meno di 20	3.587	140	14	10	-
20 -- 24	9.855	-	175	100	525
25 -- 29	28.102	-	610	170	963
30 -- 34	46.703	205	402	80	280
35 -- 39	66.245	550	3.109	166	1.130
40 -- 44	71.721	1.649	1.453	203	1.727
45 -- 49	85.612	1.381	2.162	637	2.023
50 -- 54	117.574	1.642	1.842	393	857
55 -- 59	121.590	2.741	1.169	433	610
60 -- 64	137.237	3.398	886	402	1.043
65 ed oltre	344.415	6.095	2.094	1.103	1.954
TOTALE	1.032.641	17.801	13.916	3.697	11.112
CLASSI DI GIORNATE DI LAVORO					
Meno di 10	11.762	90	81	124	96
10 -- 20	28.578	556	271	320	466
20 -- 30	25.052	616	290	473	121
30 -- 50	61.150	1.288	830	690	284
50 -- 100	132.153	2.820	1.308	905	711
100 -- 200	206.148	5.931	3.211	620	920
200 -- 250	101.127	1.625	800	200	1.100
250 -- 300	131.757	1.000	1.250	-	3.146
300 ed oltre	334.914	3.875	5.875	365	4.268
TOTALE	1.032.641	17.801	13.916	3.697	11.112
MASCHI					
CLASSI DI ETÀ'					
Meno di 20	3.305	140	14	10	-
20 -- 24	8.731	-	175	100	265
25 -- 29	24.430	-	610	20	963
30 -- 34	39.382	5	52	30	279
35 -- 39	56.417	330	2.657	158	1.123
40 -- 44	55.578	889	1.453	133	1.466
45 -- 49	66.410	685	2.119	607	1.731
50 -- 54	90.750	1.272	1.232	392	855
55 -- 59	94.069	2.371	1.135	418	550
60 -- 64	117.148	2.959	866	402	1.043
65 ed oltre	303.687	4.853	1.948	1.080	1.929
TOTALE	859.907	13.504	12.261	3.350	10.204
CLASSI DI GIORNATE DI LAVORO					
Meno di 10	6.794	57	48	102	83
10 -- 20	18.316	381	204	310	441
20 -- 30	19.359	530	230	428	121
30 -- 50	49.032	1.030	770	690	254
50 -- 100	108.902	2.470	1.308	785	591
100 -- 200	168.491	4.911	2.771	470	920
200 -- 250	80.469	1.425	800	200	900
250 -- 300	114.706	750	1.250	-	2.626
300 ed oltre	293.838	1.950	4.880	365	4.268
TOTALE	859.907	13.504	12.261	3.350	10.204

Tavola 2.70 segue - Giornate di lavoro dei capi azienda per classe di età (in anni compiuti), classe di giornate di lavoro e sesso

CLASSI DI ETÀ' CLASSI DI GIORNATE DI LAVORO	CAPI AZIENDA				
	Conduttore	Coniuge	Familiare	Parente	Altra persona
FEMMINE					
CLASSI DI ETÀ'					
Meno di 20	282	-	-	-	-
20 -- 24	1.124	-	-	-	260
25 -- 29	3.672	-	-	150	-
30 -- 34	7.321	200	350	50	1
35 -- 39	9.828	220	452	8	7
40 -- 44	16.143	760	-	70	261
45 -- 49	19.202	696	43	30	292
50 -- 54	26.824	370	610	1	2
55 -- 59	27.521	370	34	15	60
60 -- 64	20.089	439	20	-	-
65 ed oltre	40.728	1.242	146	23	25
TOTALE	172.734	4.297	1.655	347	908
CLASSI DI GIORNATE DI LAVORO					
Meno di 10	4.968	33	33	22	13
10 -- 20	10.262	175	67	10	25
20 -- 30	5.693	86	60	45	-
30 -- 50	12.118	258	60	-	30
50 -- 100	23.251	350	-	120	120
100 -- 200	37.657	1.020	440	150	-
200 -- 250	20.658	200	-	-	200
250 -- 300	17.051	250	-	-	520
300 ed oltre	41.076	1.925	995	-	-
TOTALE	172.734	4.297	1.655	347	908

Tavola 2.71 - Aziende interessate al contoterzismo e relativo numero di giornate di lavoro secondo l'utilizzazione dei mezzi meccanici per classe di superficie totale e classe di superficie agricola utilizzata (SAU)

CLASSI DI SUPERFICIE TOTALE CLASSI DI SAU	AZIENDE CHE UTILIZZANO MEZZI MECCANICI						
	IN ALTRE AZIENDE AGRICOLE			IN AZIENDA E FORNITI DA			
	Totale	Di proprietà solo dell'azienda	In comproprietà	Totale	Altre aziende agricole	Organismi associativi	Imprese di esercizio e noleggio
AZIENDE							
CLASSI DI SUPERFICIE TOTALE (in ettari)							
Senza superficie	-	-	-	-	-	-	-
Meno di 1 ettaro	4	4	-	1.130	426	58	647
1 -- 2	11	9	2	775	256	48	474
2 -- 3	5	5	-	311	115	20	176
3 -- 5	7	7	-	274	100	33	141
5 -- 10	8	8	-	157	60	15	82
10 -- 20	5	5	-	78	36	5	37
20 -- 30	3	3	-	30	14	1	18
30 -- 50	-	-	-	19	7	-	12
50 -- 100	-	-	-	9	5	1	3
100 ed oltre	-	-	-	8	-	1	7
TOTALE	43	41	2	2.791	1.019	182	1.597
CLASSI DI SAU (in ettari)							
Senza superficie	-	-	-	15	8	-	7
Meno di 1 ettaro	10	9	1	1.425	538	76	812
1 -- 2	9	8	1	668	226	41	404
2 -- 3	6	6	-	266	96	28	142
3 -- 5	7	7	-	205	66	22	117
5 -- 10	8	8	-	123	48	11	64
10 -- 20	2	2	-	54	27	2	25
20 -- 30	1	1	-	18	8	1	12
30 -- 50	-	-	-	6	1	-	5
50 -- 100	-	-	-	9	1	1	7
100 ed oltre	-	-	-	2	-	-	2
TOTALE	43	41	2	2.791	1.019	182	1.597
GIORNATE DI LAVORO EFFETTUATE							
CLASSI DI SUPERFICIE TOTALE (in ettari)							
Senza superficie	-	-	-	-	-	-	-
Meno di 1 ettaro	205	205	-	2.786	1.240	219	1.327
1 -- 2	744	740	4	2.376	880	185	1.311
2 -- 3	34	34	-	993	428	58	507
3 -- 5	405	405	-	996	364	103	529
5 -- 10	551	551	-	739	286	52	401
10 -- 20	562	562	-	640	328	29	283
20 -- 30	172	172	-	397	105	16	276
30 -- 50	-	-	-	296	101	-	195
50 -- 100	-	-	-	139	64	10	65
100 ed oltre	-	-	-	146	-	50	96
TOTALE	2.673	2.669	4	9.508	3.796	722	4.990
CLASSI DI SAU (in ettari)							
Senza superficie	-	-	-	68	25	-	43
Meno di 1 ettaro	438	436	2	3.720	1.668	302	1.750
1 -- 2	567	565	2	2.060	736	155	1.169
2 -- 3	227	227	-	936	357	127	452
3 -- 5	343	343	-	856	256	57	543
5 -- 10	548	548	-	710	353	40	317
10 -- 20	400	400	-	569	257	15	297
20 -- 30	150	150	-	252	64	16	172
30 -- 50	-	-	-	161	30	-	131
50 -- 100	-	-	-	121	50	10	61
100 ed oltre	-	-	-	55	-	-	55
TOTALE	2.673	2.669	4	9.508	3.796	722	4.990

Tavola 2.72 - Aziende interessate al contoterzismo e relativo numero di giornate di lavoro secondo l'utilizzazione dei mezzi meccanici per forma di conduzione e zona altimetrica

FORME DI CONDUZIONE ZONE ALTIMETRICHE	AZIENDE CHE UTILIZZANO MEZZI MECCANICI						
	IN ALTRE AZIENDE AGRICOLE			IN AZIENDA E FORNITI DA			
	Totale	Di proprietà solo dell'azienda	In comproprietà	Totale	Altre aziende agricole	Organismi associativi	Imprese di esercizio e noleggio
AZIENDE							
FORME DI CONDUZIONE							
Conduzione diretta del coltivatore	42	40	2	2.416	913	176	1.333
<i>Con solo manodopera familiare</i>	40	38	2	2.200	802	170	1.233
<i>Con manodopera familiare prevalente</i>	1	1	-	141	76	2	64
<i>Con manodopera extrafamiliare prevalente</i>	1	1	-	75	35	4	36
Conduzione con salariati	1	1	-	367	103	4	261
Conduzione a colonia parziaria appoderata	-	-	-	6	2	1	3
Altra forma di conduzione	-	-	-	2	1	1	-
TOTALE	43	41	2	2.791	1.019	182	1.597
ZONE ALTIMETRICHE							
Montagna	11	11	-	321	198	36	88
Collina	32	30	2	2.470	821	146	1.509
Pianura	-	-	-	-	-	-	-
TOTALE	43	41	2	2.791	1.019	182	1.597
GIORNATE DI LAVORO EFFETTUATE							
FORME DI CONDUZIONE							
Conduzione diretta del coltivatore	2.523	2.519	4	8.245	3.296	650	4.299
<i>Con solo manodopera familiare</i>	2.515	2.511	4	7.077	2.786	614	3.677
<i>Con manodopera familiare prevalente</i>	6	6	-	676	265	11	400
<i>Con manodopera extrafamiliare prevalente</i>	2	2	-	492	245	25	222
Conduzione con salariati	150	150	-	1.234	493	62	679
Conduzione a colonia parziaria appoderata	-	-	-	23	6	5	12
Altra forma di conduzione	-	-	-	6	1	5	-
TOTALE	2.673	2.669	4	9.508	3.796	722	4.990
ZONE ALTIMETRICHE							
Montagna	229	229	-	1.562	876	217	469
Collina	2.444	2.440	4	7.946	2.920	505	4.521
Pianura	-	-	-	-	-	-	-
TOTALE	2.673	2.669	4	9.508	3.796	722	4.990

Tavola 2.73 - Aziende che utilizzano mezzi meccanici in altre aziende agricole e relative giornate di lavoro, per classe di giornate di lavoro effettuate in altre aziende, classe di superficie agricola utilizzata (SAU) e classe di giornate di lavoro aziendale

CLASSI DI SAU	CLASSI DI GIORNATE DI LAVORO EFFETTUATE IN ALTRE AZIENDE								Totale
CLASSI DI GIORNATE DI LAVORO AZIENDALE	1 -- 2	3 -- 4	5 -- 9	10 -- 14	15 -- 19	20 -- 29	30 -- 49	50 ed oltre	
AZIENDE									
CLASSI DI SAU (in ettari)									
Meno di 1 ettaro	3	1	-	1	-	-	1	4	10
1 -- 2	1	-	1	-	-	1	1	5	9
2 -- 3	2	1	-	-	-	2	-	1	6
3 -- 5	1	-	1	-	-	2	-	3	7
5 -- 10	2	-	1	1	-	2	-	2	8
10 -- 20	-	-	-	-	-	-	-	2	2
20 -- 30	-	-	-	-	-	-	-	1	1
TOTALE	9	2	3	2	-	7	2	18	43
CLASSI DI GIORNATE DI LAVORO AZIENDALE									
Meno di 50	-	-	-	1	-	2	2	6	11
50 -- 100	-	-	-	-	-	1	-	2	3
100 -- 200	2	1	2	1	-	1	-	3	10
200 -- 300	-	-	-	-	-	-	-	1	1
300 -- 500	2	-	-	-	-	2	-	3	7
500 -- 1000	4	1	-	-	-	1	-	1	7
1000 -- 2500	1	-	1	-	-	-	-	2	4
2500 ed oltre	-	-	-	-	-	-	-	-	-
TOTALE	9	2	3	2	-	7	2	18	43
GIORNATE DI LAVORO EFFETTUATE IN ALTRE AZIENDE									
CLASSI DI SAU (in ettari)									
Meno di 1 ettaro	5	3	-	10	-	-	40	380	438
1 -- 2	2	-	5	-	-	20	40	500	567
2 -- 3	3	4	-	-	-	40	-	180	227
3 -- 5	2	-	6	-	-	45	-	290	343
5 -- 10	4	-	5	14	-	40	-	485	548
10 -- 20	-	-	-	-	-	-	-	400	400
20 -- 30	-	-	-	-	-	-	-	150	150
TOTALE	16	7	16	24	-	145	80	2.385	2.673
CLASSI DI GIORNATE DI LAVORO AZIENDALE									
Meno di 50	-	-	-	10	-	40	80	740	870
50 -- 100	-	-	-	-	-	20	-	230	250
100 -- 200	3	3	10	14	-	25	-	280	335
200 -- 300	-	-	-	-	-	-	-	90	90
300 -- 500	4	-	-	-	-	40	-	380	424
500 -- 1000	7	4	-	-	-	20	-	150	181
1000 -- 2500	2	-	6	-	-	-	-	515	523
2500 ed oltre	-	-	-	-	-	-	-	-	-
TOTALE	16	7	16	24	-	145	80	2.385	2.673

Tavola 2.74 - Aziende che utilizzano mezzi meccanici in altre aziende agricole e relative giornate di lavoro per classe di giornate di lavoro effettuate in altre aziende, forma di conduzione e zona altimetrica

FORME DI CONDUZIONE ZONE ALTIMETRICHE	CLASSI DI GIORNATE DI LAVORO EFFETTUATE IN ALTRE AZIENDE								Totale
	1 -- 2	3 -- 4	5 -- 9	10 -- 14	15 -- 19	20 -- 29	30 -- 49	50 ed oltre	
AZIENDE									
FORME DI CONDUZIONE									
Conduzione diretta del coltivatore	9	2	3	2	-	7	2	17	42
<i>Con solo manodopera familiare</i>	8	2	2	2	-	7	2	17	40
<i>Con manodopera familiare prevalente</i>	-	-	1	-	-	-	-	-	1
<i>Con manodopera extrafamiliare prevalente</i>	1	-	-	-	-	-	-	-	1
Conduzione con salariati	-	-	-	-	-	-	-	1	1
TOTALE	9	2	3	2	-	7	2	18	43
ZONE ALTIMETRICHE									
Montagna	5	1	1	-	-	1	1	2	11
Collina	4	1	2	2	-	6	1	16	32
Pianura	-	-	-	-	-	-	-	-	-
TOTALE	9	2	3	2	-	7	2	18	43
GIORNATE DI LAVORO EFFETTUATE IN ALTRE AZIENDE									
FORME DI CONDUZIONE									
Conduzione diretta del coltivatore	16	7	16	24	-	145	80	2.235	2.523
<i>Con solo manodopera familiare</i>	14	7	10	24	-	145	80	2.235	2.515
<i>Con manodopera familiare prevalente</i>	-	-	6	-	-	-	-	-	6
<i>Con manodopera extrafamiliare prevalente</i>	2	-	-	-	-	-	-	-	2
Conduzione con salariati	-	-	-	-	-	-	-	150	150
TOTALE	16	7	16	24	-	145	80	2.385	2.673
ZONE ALTIMETRICHE									
Montagna	9	4	6	-	-	20	40	150	229
Collina	7	3	10	24	-	125	40	2.235	2.444
Pianura	-	-	-	-	-	-	-	-	-
TOTALE	16	7	16	24	-	145	80	2.385	2.673

Tavola 2.75 - Aziende che utilizzano mezzi meccanici extraziendali e relative giornate di lavoro extraziendale, per classe di giornate di lavoro extraziendale, classe di superficie agricola utilizzata (SAU) e classe di giornate di lavoro aziendale

CLASSI DI SAU CLASSI DI GIORNATE DI LAVORO AZIENDALE	CLASSI DI GIORNATE DI LAVORO EXTRAZIENDALI								Totale
	1 -- 2	3 -- 4	5 -- 9	10 -- 14	15 -- 19	20 -- 29	30 -- 49	50 ed oltre	
AZIENDE									
CLASSI DI SAU (in ettari)									
Senza superficie	9	3	2	-	-	-	1	-	15
Meno di 1 ettaro	1.069	142	118	74	4	13	3	2	1.425
1 -- 2	454	105	60	33	2	12	1	1	668
2 -- 3	158	57	31	11	2	5	-	2	266
3 -- 5	102	49	33	14	2	2	2	1	205
5 -- 10	39	29	35	9	1	7	2	1	123
10 -- 20	9	7	13	14	2	5	1	3	54
20 -- 30	2	3	2	5	-	4	2	-	18
30 -- 50	-	2	-	-	-	-	3	1	6
50 -- 100	-	1	3	2	2	-	-	1	9
100 ed oltre	-	-	1	-	-	-	-	1	2
TOTALE	1.842	398	298	162	15	48	15	13	2.791
CLASSI DI GIORNATE DI LAVORO AZIENDALE									
Meno di 50	1.039	193	137	74	5	12	4	-	1.464
50 -- 100	272	58	55	17	3	6	3	3	417
100 -- 200	208	50	32	13	3	6	1	2	315
200 -- 300	106	23	20	14	1	5	1	2	172
300 -- 500	121	36	27	23	1	9	1	2	220
500 -- 1000	83	34	20	12	2	7	3	3	164
1000 -- 2500	13	4	6	6	-	3	1	-	33
2500 ed oltre	-	-	1	3	-	-	1	1	6
TOTALE	1.842	398	298	162	15	48	15	13	2.791
GIORNATE DI LAVORO EXTRAZIENDALE									
CLASSI DI SAU (in ettari)									
Senza superficie	16	10	12	-	-	-	30	-	68
Meno di 1 ettaro	1.318	451	692	745	60	260	94	100	3.720
1 -- 2	687	340	347	330	30	245	31	50	2.060
2 -- 3	227	176	185	113	30	105	-	100	936
3 -- 5	158	155	201	144	33	40	75	50	856
5 -- 10	61	98	193	90	18	140	60	50	710
10 -- 20	16	24	69	140	30	100	40	150	569
20 -- 30	4	10	15	50	-	88	85	-	252
30 -- 50	-	6	-	-	-	-	105	50	161
50 -- 100	-	3	18	20	30	-	-	50	121
100 ed oltre	-	-	5	-	-	-	-	50	55
TOTALE	2.487	1.273	1.737	1.632	231	978	520	650	9.508
CLASSI DI GIORNATE DI LAVORO AZIENDALE									
Meno di 50	1.386	614	816	740	78	240	124	-	3.998
50 -- 100	368	184	303	176	45	120	120	150	1.466
100 -- 200	274	161	189	130	48	125	31	100	1.058
200 -- 300	141	76	116	144	15	100	45	100	737
300 -- 500	169	113	161	232	15	193	30	100	1.013
500 -- 1000	128	110	114	120	30	140	100	150	892
1000 -- 2500	21	15	33	60	-	60	40	-	229
2500 ed oltre	-	-	5	30	-	-	30	50	115
TOTALE	2.487	1.273	1.737	1.632	231	978	520	650	9.508

Tavola. 2.76 - Aziende che utilizzano mezzi meccanici extraziendali e relative giornate di lavoro extraziendale per classe di giornate di lavoro extraziendale, forma di conduzione e zona altimetrica

FORME DI CONDUZIONE ZONE ALTIMETRICHE	CLASSI DI GIORNATE DI LAVORO EXTRAZIENDALE								Totale
	1 -- 2	3 -- 4	5 -- 9	10 -- 14	15 -- 19	20 -- 29	30 -- 49	50 ed oltre	
AZIENDE									
FORME DI CONDUZIONE									
Conduzione diretta del coltivatore	1.581	351	265	143	10	42	14	10	2.416
<i>Con solo manodopera familiare</i>	1.471	319	224	126	7	37	10	6	2.200
<i>Con manodopera familiare prevalente</i>	80	18	27	7	2	3	2	2	141
<i>Con manodopera extrafamiliare prevalente</i>	30	14	14	10	1	2	2	2	75
Conduzione con salariati	257	47	30	18	5	6	1	3	367
Conduzione a colonia parziaria appoderata	3	-	2	1	-	-	-	-	6
Altra forma di conduzione	1	-	1	-	-	-	-	-	2
TOTALE	1.842	398	298	162	15	48	15	13	2.791
ZONE ALITIMETRICHE									
Montagna	136	66	68	39	1	5	2	4	321
Collina	1.706	332	230	123	14	43	13	9	2.470
Pianura	-	-	-	-	-	-	-	-	-
TOTALE	1.842	398	298	162	15	48	15	13	2.791
GIORNATE DI LAVORO EXTRAZIENDALE									
FORME DI CONDUZIONE									
Conduzione diretta del coltivatore	2.138	1.120	1.547	1.442	150	858	490	500	8.245
<i>Con solo manodopera familiare</i>	1.975	1.012	1.305	1.272	105	758	350	300	7.077
<i>Con manodopera familiare prevalente</i>	120	62	164	70	30	60	70	100	676
<i>Con manodopera extrafamiliare prevalente</i>	43	46	78	100	15	40	70	100	492
Conduzione con salariati	345	153	175	180	81	120	30	150	1.234
Conduzione a colonia parziaria appoderata	3	-	10	10	-	-	-	-	23
Altra forma di conduzione	1	-	5	-	-	-	-	-	6
TOTALE	2.487	1.273	1.737	1.632	231	978	520	650	9.508
ZONE ALTIMETRICHE									
Montagna	182	212	403	390	15	100	60	200	1.562
Collina	2.305	1.061	1.334	1.242	216	878	460	450	7.946
Pianura	-	-	-	-	-	-	-	-	-
TOTALE	2.487	1.273	1.737	1.632	231	978	520	650	9.508

Tavola 2.77 - Aziende che utilizzano mezzi meccanici extraziendali e superficie lavorata secondo le principali operazioni effettuate per classe di superficie agricola utilizzata (SAU), forma di conduzione e zona altimetrica (*superficie in ettari*)

OPERAZIONI EFFETTUATE IN AZIENDA CON MEZZI EXTRAZIENDALI									
CLASSI DI SAU FORME DI CONDUZIONE ZONE ALTIMETRICHE	Totale	Affidamento completo	AFFIDAMENTO PARZIALE						
			Solo aratura	Solo semina	Solo raccolta meccanica	Aratura e semina	Aratura e raccolta meccanica	Semina e raccolta meccanica	Aratura, semina e raccolta meccanica
AZIENDE									
CLASSI DI SAU									
Senza superficie	15	3	-	-	-	-	-	-	-
Meno di 1 ettaro	1.425	431	157	5	17	13	-	-	-
1 -- 2	668	188	57	2	19	9	-	-	-
2 -- 3	266	80	18	4	19	3	-	-	-
3 -- 5	205	59	14	4	10	1	-	-	-
5 -- 10	123	27	7	2	10	-	-	-	-
10 -- 20	54	18	2	-	7	-	-	-	-
20 -- 30	18	7	2	-	-	-	-	-	-
30 -- 50	6	1	-	-	1	-	-	-	-
50 -- 100	9	2	-	-	1	-	-	-	-
100 ed oltre	2	-	-	-	-	-	-	-	-
TOTALE	2.791	816	257	17	84	26	-	-	-
FORME DI CONDUZIONE									
Conduzione diretta del coltivatore	2.416	642	241	17	81	26	-	-	-
Con solo manodopera familiare	2.200	586	217	17	78	24	-	-	-
Con manodopera familiare prevalente	141	36	22	-	3	1	-	-	-
Con manodopera extrafamiliare prevalente	75	20	2	-	-	1	-	-	-
Conduzione con salariati	367	169	15	-	2	-	-	-	-
Conduzione a colonia parziaria appoderata	6	4	1	-	1	-	-	-	-
Altra forma di conduzione	2	1	-	-	-	-	-	-	-
TOTALE	2.791	816	257	17	84	26	-	-	-
ZONE ALTIMETRICHE									
Montagna	321	165	35	-	2	-	-	-	-
Collina	2.470	651	222	17	82	26	-	-	-
Pianura	-	-	-	-	-	-	-	-	-
TOTALE	2.791	816	257	17	84	26	-	-	-
SUPERFICIE LAVORATA									
CLASSI DI SAU									
Senza superficie	42,75	9,85	-	-	-	-	-	-	-
Meno di 1 ettaro	1.005,11	189,54	41,34	1,59	7,22	10,82	-	-	-
1 -- 2	1.361,83	233,75	44,76	2,18	16,17	14,25	-	-	-
2 -- 3	857,03	160,70	21,33	5,04	32,22	11,60	-	-	-
3 -- 5	920,40	199,88	23,01	10,68	31,30	1,00	-	-	-
5 -- 10	977,83	187,28	19,41	12,12	40,97	-	-	-	-
10 -- 20	789,05	206,49	26,60	-	71,44	-	-	-	-
20 -- 30	415,16	137,63	29,65	-	-	-	-	-	-
30 -- 50	355,14	20,00	-	-	21,28	-	-	-	-
50 -- 100	437,00	121,00	-	-	70,00	-	-	-	-
100 ed oltre	396,24	-	-	-	-	-	-	-	-
TOTALE	7.557,54	1.466,12	206,10	31,61	290,60	37,67	-	-	-
FORME DI CONDUZIONE									
Conduzione diretta del coltivatore	6.052,19	1.028,94	186,21	31,61	218,14	37,67	-	-	-
Con solo manodopera familiare	5.036,28	856,33	144,24	31,61	194,30	33,57	-	-	-
Con manodopera familiare prevalente	679,86	99,93	38,56	-	23,84	1,10	-	-	-
Con manodopera extrafamiliare prevalente	336,05	72,68	3,41	-	-	3,00	-	-	-
Conduzione con salariati	1.493,84	428,71	18,89	-	70,46	-	-	-	-
Conduzione a colonia parziaria appoderata	8,11	5,11	1,00	-	2,00	-	-	-	-
Altra forma di conduzione	3,40	3,36	-	-	-	-	-	-	-
TOTALE	7.557,54	1.466,12	206,10	31,61	290,60	37,67	-	-	-
ZONE ALTIMETRICHE									
Montagna	1.008,34	373,97	60,40	-	0,87	-	-	-	-
Collina	6.549,20	1.092,15	145,70	31,61	289,73	37,67	-	-	-
Pianura	-	-	-	-	-	-	-	-	-
TOTALE	7.557,54	1.466,12	206,10	31,61	290,60	37,67	-	-	-

Tavola 2.78 - Aziende con attrezzature informatiche per classe di superficie agricola utilizzata (SAU) e forma di conduzione

CLASSI DI SAU FORME DI CONDUZIONE	AZIENDE CON ATTREZZATURE INFORMATICHE						
	Totale	Servizi amministrativi	Gestione coltivazione e/o allevamenti	Altre operazioni	UTILIZZO ABITUALE RETE INTERNET		
					Dispone di un sito proprio	Uso del commercio elettronico per la vendita di prodotti aziendali	Uso del commercio elettronico per l'acquisto di mezzi tecnici
CLASSI DI SAU (in ettari)							
Senza superficie	5	2	-	2	2	-	-
Meno di 1 ettaro	59	17	31	9	16	2	-
1 -- 2	58	30	33	4	16	2	2
2 -- 3	37	17	18	7	8	6	3
3 -- 5	52	34	17	6	17	8	4
5 -- 10	49	34	18	5	18	4	1
10 -- 20	36	25	12	5	16	6	4
20 -- 30	6	4	2	1	5	1	-
30 -- 50	7	6	4	-	2	-	-
50 -- 100	10	8	4	1	6	2	-
100 ed oltre	5	5	3	1	1	-	-
TOTALE	324	182	142	41	107	31	14
FORME DI CONDUZIONE							
Conduzione diretta del coltivatore	269	141	123	30	83	24	10
<i>Con solo manodopera familiare</i>	164	60	83	25	40	8	4
<i>Con manodopera familiare prevalente</i>	59	40	24	3	20	12	5
<i>Con manodopera extrafamiliare prevalente</i>	46	41	16	2	23	4	1
Conduzione con salariati	54	40	19	11	24	7	4
Conduzione a colonia parziaria appoderata	-	-	-	-	-	-	-
Altra forma di conduzione	1	1	-	-	-	-	-
TOTALE	324	182	142	41	107	31	14

Capitolo 3 – Dati provinciali (Universo CEE)

Tavola 3.1 - Aziende e relativa superficie totale per classe di superficie totale, forma di conduzione, titolo di possesso dei terreni e zona altimetrica (superficie in ettari) - TOTALE

FORME DI CONDUZIONE TITOLI DI POSSESSO DEI TERRENI	CLASSI DI SUPERFICIE TOTALE								Totale
	Meno di 1	1 -- 2	2 -- 5	5 -- 10	10 -- 20	20 -- 50	50 -- 100	100 ed oltre	
AZIENDE									
Solo in proprietà	2.779	1.962	1.913	696	305	125	17	2	7.799
Solo in affitto	100	92	83	26	10	-	-	-	311
Solo in uso gratuito	48	36	34	16	4	2	-	-	140
Parte in proprietà e parte in affitto	46	74	96	33	18	10	3	2	282
Parte in proprietà e parte in uso gratuito	66	92	93	50	23	6	2	-	332
Parte in affitto e parte in uso gratuito	2	7	1	3	3	1	-	-	17
Parte in proprietà, parte in affitto e parte in uso gratuito	2	3	7	2	1	4	-	-	19
Con solo manodopera familiare	3.043	2.266	2.227	826	364	148	22	4	8.900
Solo in proprietà	109	87	114	60	23	16	4	1	414
Solo in affitto	2	5	9	8	-	2	-	-	26
Solo in uso gratuito	1	2	3	-	-	1	-	-	7
Parte in proprietà e parte in affitto	3	12	30	11	10	1	-	2	69
Parte in proprietà e parte in uso gratuito	2	8	6	2	2	-	-	-	20
Parte in affitto e parte in uso gratuito	-	2	2	1	-	-	-	-	5
Parte in proprietà, parte in affitto e parte in uso gratuito	-	-	1	2	-	-	-	-	3
Con manodopera familiare prevalente	117	116	165	84	35	20	4	3	544
Solo in proprietà	43	44	61	49	20	17	-	4	238
Solo in affitto	3	-	2	2	-	1	1	1	10
Solo in uso gratuito	1	-	-	-	-	-	-	-	1
Parte in proprietà e parte in affitto	1	1	8	10	8	1	4	-	33
Parte in proprietà e parte in uso gratuito	2	-	1	2	2	-	-	-	7
Parte in proprietà, parte in affitto e parte in uso gratuito	-	-	-	1	-	-	-	-	1
Con manodopera extrafamiliare prevalente	50	45	72	64	30	19	5	5	290
Solo in proprietà	147	93	66	24	24	25	7	13	399
Solo in affitto	5	3	2	5	3	3	3	4	28
Solo in uso gratuito	2	3	4	3	1	-	1	-	14
Parte in proprietà e parte in affitto	1	2	2	3	5	4	1	-	18
Parte in proprietà e parte in uso gratuito	2	-	-	1	1	-	-	-	4
Parte in affitto e parte in uso gratuito	-	-	-	-	-	-	-	1	1
Parte in proprietà, parte in affitto e parte in uso gratuito	-	-	-	-	1	-	-	-	1
Conduzione con salariati	157	101	74	36	35	32	12	18	465
Solo in proprietà	-	2	4	2	1	1	-	-	10
Solo in affitto	-	1	2	-	-	-	-	-	3
Solo in uso gratuito	-	1	2	1	-	-	-	-	4
Parte in proprietà e parte in uso gratuito	-	1	-	-	-	-	-	-	1
Conduzione a colonia parziaria appoderata	-	5	8	3	1	1	-	-	18
Solo in proprietà	2	-	1	-	1	-	-	-	4
Solo in affitto	-	-	1	-	1	-	-	-	2
Solo in uso gratuito	-	-	-	1	1	-	-	-	2
Altra forma di conduzione	2	-	2	1	3	-	-	-	8
Solo in proprietà	3.080	2.188	2.159	831	374	184	28	20	8.864
Solo in affitto	110	101	99	41	14	6	4	5	380
Solo in uso gratuito	52	42	43	21	6	3	1	-	168
Parte in proprietà e parte in affitto	51	89	136	57	41	16	8	4	402
Parte in proprietà e parte in uso gratuito	72	101	100	55	28	6	2	-	364
Parte in affitto e parte in uso gratuito	2	9	3	4	3	1	-	1	23
Parte in proprietà, parte in affitto e parte in uso gratuito	2	3	8	5	2	4	-	-	24
TOTALE	3.369	2.533	2.548	1.014	468	220	43	30	10.225

Tavola 3.1 segue - Aziende e relativa superficie totale per classe di superficie totale, forma di conduzione, titolo di possesso dei terreni e zona altimetrica (superficie in ettari) - MONTAGNA

FORME DI CONDUZIONE TITOLI DI POSSESSO DEI TERRENI	CLASSI DI SUPERFICIE TOTALE								Totale
	Meno di 1	1 -- 2	2 -- 5	5 -- 10	10 -- 20	20 -- 50	50 -- 100	100 ed oltre	
AZIENDE									
Solo in proprietà	998	737	830	371	200	88	13	1	3.238
Solo in affitto	37	30	26	7	4	-	-	-	104
Solo in uso gratuito	11	6	5	6	1	2	-	-	31
Parte in proprietà e parte in affitto	20	29	42	4	7	4	3	1	110
Parte in proprietà e parte in uso gratuito	11	21	30	13	10	2	1	-	88
Parte in affitto e parte in uso gratuito	1	1	1	-	-	-	-	-	3
Parte in proprietà, parte in affitto e parte in uso gratuito	-	-	2	-	-	1	-	-	3
Con solo manodopera familiare	1.078	824	936	401	222	97	17	2	3.577
Solo in proprietà	44	33	52	33	7	5	2	1	177
Solo in affitto	1	4	4	4	-	-	-	-	13
Solo in uso gratuito	-	-	3	-	-	-	-	-	3
Parte in proprietà e parte in affitto	-	2	21	7	9	-	-	1	40
Parte in proprietà e parte in uso gratuito	-	1	1	-	-	-	-	-	2
Parte in affitto e parte in uso gratuito	-	-	1	-	-	-	-	-	1
Parte in proprietà, parte in affitto e parte in uso gratuito	-	-	-	1	-	-	-	-	1
Con manodopera familiare prevalente	45	40	82	45	16	5	2	2	237
Solo in proprietà	20	10	27	32	11	7	-	2	109
Solo in affitto	1	-	-	1	-	1	1	1	5
Solo in uso gratuito	-	-	-	-	-	-	-	-	-
Parte in proprietà e parte in affitto	1	-	6	8	6	1	4	-	26
Parte in proprietà e parte in uso gratuito	1	-	-	-	2	-	-	-	3
Parte in proprietà, parte in affitto e parte in uso gratuito	-	-	-	1	-	-	-	-	1
Con manodopera extrafamiliare prevalente	23	10	33	42	19	9	5	3	144
Solo in proprietà	4	3	14	5	6	12	3	7	54
Solo in affitto	-	-	1	4	-	2	-	3	10
Solo in uso gratuito	-	1	1	-	1	-	-	-	3
Parte in proprietà e parte in affitto	1	1	1	3	5	2	1	-	14
Parte in proprietà e parte in uso gratuito	-	-	-	1	1	-	-	-	2
Parte in affitto e parte in uso gratuito	-	-	-	-	-	-	-	1	1
Parte in proprietà, parte in affitto e parte in uso gratuito	-	-	-	-	1	-	-	-	1
Conduzione con salariati	5	5	17	13	14	16	4	11	85
Solo in proprietà	-	2	1	-	-	-	-	-	3
Solo in affitto	-	-	-	-	-	-	-	-	-
Solo in uso gratuito	-	-	-	-	-	-	-	-	-
Parte in proprietà e parte in uso gratuito	-	-	-	-	-	-	-	-	-
Conduzione a colonia parziaria appoderata	-	2	1	-	-	-	-	-	3
Solo in proprietà	2	-	1	-	1	-	-	-	4
Solo in affitto	-	-	1	-	1	-	-	-	2
Solo in uso gratuito	-	-	-	-	1	-	-	-	1
Altra forma di conduzione	2	-	2	-	3	-	-	-	7
Solo in proprietà	1.068	785	925	441	225	112	18	11	3.585
Solo in affitto	39	34	32	16	5	3	1	4	134
Solo in uso gratuito	11	7	9	6	3	2	-	-	38
Parte in proprietà e parte in affitto	22	32	70	22	27	7	8	2	190
Parte in proprietà e parte in uso gratuito	12	22	31	14	13	2	1	-	95
Parte in affitto e parte in uso gratuito	1	1	2	-	-	-	-	1	5
Parte in proprietà, parte in affitto e parte in uso gratuito	-	-	2	2	1	1	-	-	6
TOTALE	1.153	881	1.071	501	274	127	28	18	4.053

Tavola 3.1 segue - Aziende e relativa superficie totale per classe di superficie totale, forma di conduzione, titolo di possesso dei terreni e zona altimetrica (superficie in ettari) - COLLINA

FORME DI CONDUZIONE TITOLI DI POSSESSO DEI TERRENI	CLASSI DI SUPERFICIE TOTALE								Totale
	Meno di 1	1 -- 2	2 -- 5	5 -- 10	10 -- 20	20 -- 50	50 -- 100	100 ed oltre	
AZIENDE									
Solo in proprietà	1.781	1.225	1.083	325	105	37	4	1	4.561
Solo in affitto	63	62	57	19	6	-	-	-	207
Solo in uso gratuito	37	30	29	10	3	-	-	-	109
Parte in proprietà e parte in affitto	26	45	54	29	11	6	-	1	172
Parte in proprietà e parte in uso gratuito	55	71	63	37	13	4	1	-	244
Parte in affitto e parte in uso gratuito	1	6	-	3	3	1	-	-	14
Parte in proprietà, parte in affitto e parte in uso gratuito	2	3	5	2	1	3	-	-	16
Con solo manodopera familiare	1.965	1.442	1.291	425	142	51	5	2	5.323
Solo in proprietà	65	54	62	27	16	11	2	-	237
Solo in affitto	1	1	5	4	-	2	-	-	13
Solo in uso gratuito	1	2	-	-	-	1	-	-	4
Parte in proprietà e parte in affitto	3	10	9	4	1	1	-	1	29
Parte in proprietà e parte in uso gratuito	2	7	5	2	2	-	-	-	18
Parte in affitto e parte in uso gratuito	-	2	1	1	-	-	-	-	4
Parte in proprietà, parte in affitto e parte in uso gratuito	-	-	1	1	-	-	-	-	2
Con manodopera familiare prevalente	72	76	83	39	19	15	2	1	307
Solo in proprietà	23	34	34	17	9	10	-	2	129
Solo in affitto	2	-	2	1	-	-	-	-	5
Solo in uso gratuito	1	-	-	-	-	-	-	-	1
Parte in proprietà e parte in affitto	-	1	2	2	2	-	-	-	7
Parte in proprietà e parte in uso gratuito	1	-	1	2	-	-	-	-	4
Parte in proprietà, parte in affitto e parte in uso gratuito	-	-	-	-	-	-	-	-	-
Con manodopera extrafamiliare prevalente	27	35	39	22	11	10	-	2	146
Solo in proprietà	143	90	52	19	18	13	4	6	345
Solo in affitto	5	3	1	1	3	1	3	1	18
Solo in uso gratuito	2	2	3	3	-	-	1	-	11
Parte in proprietà e parte in affitto	-	1	1	-	-	2	-	-	4
Parte in proprietà e parte in uso gratuito	2	-	-	-	-	-	-	-	2
Parte in affitto e parte in uso gratuito	-	-	-	-	-	-	-	-	-
Parte in proprietà, parte in affitto e parte in uso gratuito	-	-	-	-	-	-	-	-	-
Conduzione con salariati	152	96	57	23	21	16	8	7	380
Solo in proprietà	-	-	3	2	1	1	-	-	7
Solo in affitto	-	1	2	-	-	-	-	-	3
Solo in uso gratuito	-	1	2	1	-	-	-	-	4
Parte in proprietà e parte in uso gratuito	-	1	-	-	-	-	-	-	1
Conduzione a colonia parziaria appoderata	-	3	7	3	1	1	-	-	15
Solo in proprietà	-	-	-	-	-	-	-	-	-
Solo in affitto	-	-	-	-	-	-	-	-	-
Solo in uso gratuito	-	-	-	1	-	-	-	-	1
Altra forma di conduzione	-	-	-	1	-	-	-	-	1
Solo in proprietà	2.012	1.403	1.234	390	149	72	10	9	5.279
Solo in affitto	71	67	67	25	9	3	3	1	246
Solo in uso gratuito	41	35	34	15	3	1	1	-	130
Parte in proprietà e parte in affitto	29	57	66	35	14	9	-	2	212
Parte in proprietà e parte in uso gratuito	60	79	69	41	15	4	1	-	269
Parte in affitto e parte in uso gratuito	1	8	1	4	3	1	-	-	18
Parte in proprietà, parte in affitto e parte in uso gratuito	2	3	6	3	1	3	-	-	18
TOTALE	2.216	1.652	1.477	513	194	93	15	12	6.172

Tavola 3.1 segue - Aziende e relativa superficie totale per classe di superficie totale, forma di conduzione, titolo di possesso dei terreni e zona altimetrica (superficie in ettari) - TOTALE

FORME DI CONDUZIONE TITOLI DI POSSESSO DEI TERRENI	CLASSI DI SUPERFICIE TOTALE								Totale
	Meno di 1	1 – 2	2 -- 5	5 -- 10	10 -- 20	20 -- 50	50 -- 100	100 ed oltre	
SUPERFICIE TOTALE									
Solo in proprietà	1.355,83	2.794,60	5.943,39	4.760,55	4.018,21	3.568,59	1.120,13	321,84	23.883,14
Solo in affitto	62,09	128,74	261,53	179,66	151,31	-	-	-	783,33
Solo in uso gratuito	25,93	50,23	107,69	100,75	46,36	62,10	-	-	393,06
Parte in proprietà e parte in affitto	30,06	106,66	309,03	233,63	259,98	311,42	244,07	348,96	1.843,81
Parte in proprietà e parte in uso gratuito	38,95	132,08	296,78	344,40	306,36	160,46	121,14	-	1.400,17
Parte in affitto e parte in uso gratuito	0,79	10,85	2,14	22,67	43,83	34,00	-	-	114,28
Parte in proprietà, parte in affitto e parte in uso gratuito	0,80	4,70	24,78	13,26	13,99	134,85	-	-	192,38
Con solo manodopera familiare	1.514,45	3.227,86	6.945,34	5.654,92	4.840,04	4.271,42	1.485,34	670,80	28.610,17
Solo in proprietà	55,45	127,32	356,95	407,68	319,47	458,52	247,86	158,55	2.131,80
Solo in affitto	1,27	6,67	25,59	57,34	-	83,07	-	-	173,94
Solo in uso gratuito	0,80	2,61	11,97	-	-	29,92	-	-	45,30
Parte in proprietà e parte in affitto	2,14	18,02	95,40	77,59	128,07	23,68	-	288,34	633,24
Parte in proprietà e parte in uso gratuito	1,32	10,77	16,32	15,86	28,82	-	-	-	73,09
Parte in affitto e parte in uso gratuito	-	3,75	7,09	7,87	-	-	-	-	18,71
Parte in proprietà, parte in affitto e parte in uso gratuito	-	-	3,20	12,79	-	-	-	-	15,99
Con manodopera familiare prevalente	60,98	169,14	516,52	579,13	476,36	595,19	247,86	446,89	3.092,07
Solo in proprietà	19,39	61,73	207,69	363,75	272,87	515,32	-	608,78	2.049,53
Solo in affitto	2,11	-	4,16	15,80	-	47,22	88,31	510,00	667,60
Solo in uso gratuito	0,27	-	-	-	-	-	-	-	0,27
Parte in proprietà e parte in affitto	0,64	1,50	33,00	79,10	109,98	36,00	309,46	-	569,68
Parte in proprietà e parte in uso gratuito	1,62	-	4,02	14,84	22,94	-	-	-	43,42
Parte in proprietà, parte in affitto e parte in uso gratuito	-	-	-	9,98	-	-	-	-	9,98
Con manodopera extrafamiliare prevalente	24,03	63,23	248,87	483,47	405,79	598,54	397,77	1.118,78	3.340,48
Solo in proprietà	72,36	127,39	211,09	165,44	334,23	694,82	467,88	4.308,46	6.381,67
Solo in affitto	3,33	3,65	7,94	40,75	34,36	95,24	214,72	2.438,16	2.838,15
Solo in uso gratuito	1,02	4,21	12,60	23,57	13,05	-	81,81	-	136,26
Parte in proprietà e parte in affitto	0,52	2,23	4,60	17,42	73,88	137,06	67,12	-	302,83
Parte in proprietà e parte in uso gratuito	1,04	-	-	7,48	11,68	-	-	-	20,20
Parte in affitto e parte in uso gratuito	-	-	-	-	-	-	-	8.157,64	8.157,64
Parte in proprietà, parte in affitto e parte in uso gratuito	-	-	-	-	11,02	-	-	-	11,02
Conduzione con salariati	78,27	137,48	236,23	254,66	478,22	927,12	831,53	14.904,26	17.847,77
Solo in proprietà	-	3,24	13,61	12,32	10,59	32,60	-	-	72,36
Solo in affitto	-	1,30	4,90	-	-	-	-	-	6,20
Solo in uso gratuito	-	1,45	6,62	5,50	-	-	-	-	13,57
Parte in proprietà e parte in uso gratuito	-	1,60	-	-	-	-	-	-	1,60
Conduzione a colonia parziaria appoderata	-	7,59	25,13	17,82	10,59	32,60	-	-	93,73
Solo in proprietà	0,33	-	2,80	-	11,93	-	-	-	15,06
Solo in affitto	-	-	2,40	-	13,06	-	-	-	15,46
Solo in uso gratuito	-	-	-	6,00	12,22	-	-	-	18,22
Altra forma di conduzione	0,33	-	5,20	6,00	37,21	-	-	-	48,74
Solo in proprietà	1.503,36	3.114,28	6.735,53	5.709,74	4.967,30	5.269,85	1.835,87	5.397,63	34.533,56
Solo in affitto	68,80	140,36	306,52	293,55	198,73	225,53	303,03	2.948,16	4.484,68
Solo in uso gratuito	28,02	58,50	138,88	135,82	71,63	92,02	81,81	-	606,68
Parte in proprietà e parte in affitto	33,36	128,41	442,03	407,74	571,91	508,16	620,65	637,30	3.349,56
Parte in proprietà e parte in uso gratuito	42,93	144,45	317,12	382,58	369,80	160,46	121,14	-	1.538,48
Parte in affitto e parte in uso gratuito	0,79	14,60	9,23	30,54	43,83	34,00	-	8.157,64	8.290,63
Parte in proprietà, parte in affitto e parte in uso gratuito	0,80	4,70	27,98	36,03	25,01	134,85	-	-	229,37
TOTALE	1.678,06	3.605,30	7.977,29	6.996,00	6.248,21	6.424,87	2.962,50	17.140,73	53.032,96

Tavola 3.1 segue - Aziende e relativa superficie totale per classe di superficie totale, forma di conduzione, titolo di possesso dei terreni e zona altimetrica (superficie in ettari) - MONTAGNA

FORME DI CONDUZIONE TITOLI DI POSSESSO DEI TERRENI	CLASSI DI SUPERFICIE TOTALE								Totale
	Meno di 1	1 – 2	2 – 5	5 – 10	10 – 20	20 – 50	50 – 100	100 ed oltre	
SUPERFICIE TOTALE									
Solo in proprietà	477,68	1.070,47	2.648,81	2.581,34	2.707,07	2.482,23	859,42	106,00	12.933,02
Solo in affitto	21,53	42,15	77,51	50,81	65,46	-	-	-	257,46
Solo in uso gratuito	6,03	7,76	15,40	35,57	11,07	62,10	-	-	137,93
Parte in proprietà e parte in affitto	12,59	42,64	131,51	28,45	110,24	124,83	244,07	226,16	920,49
Parte in proprietà e parte in uso gratuito	6,30	29,70	90,15	88,09	132,60	64,33	52,25	-	463,42
Parte in affitto e parte in uso gratuito	0,39	1,16	2,14	-	-	-	-	-	3,69
Parte in proprietà, parte in affitto e parte in uso gratuito	-	-	6,82	-	-	39,13	-	-	45,95
Con solo manodopera familiare	524,52	1.193,88	2.972,34	2.784,26	3.026,44	2.772,62	1.155,74	332,16	14.761,96
Solo in proprietà	21,55	48,71	168,55	210,92	96,41	135,00	104,16	158,55	943,85
Solo in affitto	0,82	5,63	9,95	26,51	-	-	-	-	42,91
Solo in uso gratuito	-	-	11,97	-	-	-	-	-	11,97
Parte in proprietà e parte in affitto	-	2,82	64,45	48,96	117,52	-	-	117,43	351,18
Parte in proprietà e parte in uso gratuito	-	1,13	2,41	-	-	-	-	-	3,54
Parte in affitto e parte in uso gratuito	-	-	3,87	-	-	-	-	-	3,87
Parte in proprietà, parte in affitto e parte in uso gratuito	-	-	-	6,25	-	-	-	-	6,25
Con manodopera familiare prevalente	22,37	58,29	261,20	292,64	213,93	135,00	104,16	275,98	1.363,57
Solo in proprietà	8,70	14,07	95,55	238,11	158,49	204,94	-	239,66	959,52
Solo in affitto	0,41	-	-	6,57	-	47,22	88,31	510,00	652,51
Solo in uso gratuito	-	-	-	-	-	-	-	-	-
Parte in proprietà e parte in affitto	0,64	-	24,07	63,16	82,51	36,00	309,46	-	515,84
Parte in proprietà e parte in uso gratuito	0,95	-	-	-	22,94	-	-	-	23,89
Parte in proprietà, parte in affitto e parte in uso gratuito	-	-	-	9,98	-	-	-	-	9,98
Con manodopera extrafamiliare prevalente	10,70	14,07	119,62	317,82	263,94	288,16	397,77	749,66	2.161,74
Solo in proprietà	1,40	4,35	50,00	34,69	78,43	322,75	190,37	2.893,88	3.575,87
Solo in affitto	-	-	4,79	33,45	-	53,92	-	1.892,88	1.985,04
Solo in uso gratuito	-	1,69	2,51	-	13,05	-	-	-	17,25
Parte in proprietà e parte in affitto	0,52	1,08	2,00	17,42	73,88	64,24	67,12	-	226,26
Parte in proprietà e parte in uso gratuito	-	-	-	7,48	11,68	-	-	-	19,16
Parte in affitto e parte in uso gratuito	-	-	-	-	-	-	-	8.157,64	8.157,64
Parte in proprietà, parte in affitto e parte in uso gratuito	-	-	-	-	11,02	-	-	-	11,02
Conduzione con salariati	1,92	7,12	59,30	93,04	188,06	440,91	257,49	12.944,40	13.992,24
Solo in proprietà	-	3,24	3,90	-	-	-	-	-	7,14
Solo in affitto	-	-	-	-	-	-	-	-	-
Solo in uso gratuito	-	-	-	-	-	-	-	-	-
Parte in proprietà e parte in uso gratuito	-	-	-	-	-	-	-	-	-
Conduzione a colonia parziaria appoderata	-	3,24	3,90	-	-	-	-	-	7,14
Solo in proprietà	0,33	-	2,80	-	11,93	-	-	-	15,06
Solo in affitto	-	-	2,40	-	13,06	-	-	-	15,46
Solo in uso gratuito	-	-	-	-	12,22	-	-	-	12,22
Altra forma di conduzione	0,33	-	5,20	-	37,21	-	-	-	42,74
Solo in proprietà	509,66	1.140,84	2.969,61	3.065,06	3.052,33	3.144,92	1.153,95	3.398,09	18.434,46
Solo in affitto	22,76	47,78	94,65	117,34	78,52	101,14	88,31	2.402,88	2.953,38
Solo in uso gratuito	6,03	9,45	29,88	35,57	36,34	62,10	-	-	179,37
Parte in proprietà e parte in affitto	13,75	46,54	222,03	157,99	384,15	225,07	620,65	343,59	2.013,77
Parte in proprietà e parte in uso gratuito	7,25	30,83	92,56	95,57	167,22	64,33	52,25	-	510,01
Parte in affitto e parte in uso gratuito	0,39	1,16	6,01	-	-	-	-	8.157,64	8.165,20
Parte in proprietà, parte in affitto e parte in uso gratuito	-	-	6,82	16,23	11,02	39,13	-	-	73,20
TOTALE	559,84	1.276,60	3.421,56	3.487,76	3.729,58	3.636,69	1.915,16	14.302,20	32.329,39

Tavola 3.1 segue - Aziende e relativa superficie totale per classe di superficie totale, forma di conduzione, titolo di possesso dei terreni e zona altimetrica (superficie in ettari) - COLLINA

FORME DI CONDUZIONE TITOLI DI POSSESSO DEI TERRENI	CLASSI DI SUPERFICIE TOTALE								Totale
	Meno di 1	1 -- 2	2 -- 5	5 -- 10	10 -- 20	20 -- 50	50 -- 100	100 ed oltre	
SUPERFICIE TOTALE									
Solo in proprietà	878,15	1.724,13	3.294,58	2.179,21	1.311,14	1.086,36	260,71	215,84	10.950,12
Solo in affitto	40,56	86,59	184,02	128,85	85,85	-	-	-	525,87
Solo in uso gratuito	19,90	42,47	92,29	65,18	35,29	-	-	-	255,13
Parte in proprietà e parte in affitto	17,47	64,02	177,52	205,18	149,74	186,59	-	122,80	923,32
Parte in proprietà e parte in uso gratuito	32,65	102,38	206,63	256,31	173,76	96,13	68,89	-	936,75
Parte in affitto e parte in uso gratuito	0,40	9,69	-	22,67	43,83	34,00	-	-	110,59
Parte in proprietà, parte in affitto e parte in uso gratuito	0,80	4,70	17,96	13,26	13,99	95,72	-	-	146,43
Con solo manodopera familiare	989,93	2.033,98	3.973,00	2.870,66	1.813,60	1.498,80	329,60	338,64	13.848,21
Solo in proprietà	33,90	78,61	188,40	196,76	223,06	323,52	143,70	-	1.187,95
Solo in affitto	0,45	1,04	15,64	30,83	-	83,07	-	-	131,03
Solo in uso gratuito	0,80	2,61	-	-	-	29,92	-	-	33,33
Parte in proprietà e parte in affitto	2,14	15,20	30,95	28,63	10,55	23,68	-	170,91	282,06
Parte in proprietà e parte in uso gratuito	1,32	9,64	13,91	15,86	28,82	-	-	-	69,55
Parte in affitto e parte in uso gratuito	-	3,75	3,22	7,87	-	-	-	-	14,84
Parte in proprietà, parte in affitto e parte in uso gratuito	-	-	3,20	6,54	-	-	-	-	9,74
Con manodopera familiare prevalente	38,61	110,85	255,32	286,49	262,43	460,19	143,70	170,91	1.728,50
Solo in proprietà	10,69	47,66	112,14	125,64	114,38	310,38	-	369,12	1.090,01
Solo in affitto	1,70	-	4,16	9,23	-	-	-	-	15,09
Solo in uso gratuito	0,27	-	-	-	-	-	-	-	0,27
Parte in proprietà e parte in affitto	-	1,50	8,93	15,94	27,47	-	-	-	53,84
Parte in proprietà e parte in uso gratuito	0,67	-	4,02	14,84	-	-	-	-	19,53
Parte in proprietà, parte in affitto e parte in uso gratuito	-	-	-	-	-	-	-	-	-
Con manodopera extrafamiliare prevalente	13,33	49,16	129,25	165,65	141,85	310,38	-	369,12	1.178,74
Solo in proprietà	70,96	123,04	161,09	130,75	255,80	372,07	277,51	1.414,58	2.805,80
Solo in affitto	3,33	3,65	3,15	7,30	34,36	41,32	214,72	545,28	853,11
Solo in uso gratuito	1,02	2,52	10,09	23,57	-	-	81,81	-	119,01
Parte in proprietà e parte in affitto	-	1,15	2,60	-	-	72,82	-	-	76,57
Parte in proprietà e parte in uso gratuito	1,04	-	-	-	-	-	-	-	1,04
Parte in affitto e parte in uso gratuito	-	-	-	-	-	-	-	-	-
Parte in proprietà, parte in affitto e parte in uso gratuito	-	-	-	-	-	-	-	-	-
Conduzione con salariati	76,35	130,36	176,93	161,62	290,16	486,21	574,04	1.959,86	3.855,53
Solo in proprietà	-	-	9,71	12,32	10,59	32,60	-	-	65,22
Solo in affitto	-	1,30	4,90	-	-	-	-	-	6,20
Solo in uso gratuito	-	1,45	6,62	5,50	-	-	-	-	13,57
Parte in proprietà e parte in uso gratuito	-	1,60	-	-	-	-	-	-	1,60
Conduzione a colonia parziaria appoderata	-	4,35	21,23	17,82	10,59	32,60	-	-	86,59
Solo in proprietà	-	-	-	-	-	-	-	-	-
Solo in affitto	-	-	-	-	-	-	-	-	-
Solo in uso gratuito	-	-	-	6,00	-	-	-	-	6,00
Altra forma di conduzione	-	-	-	6,00	-	-	-	-	6,00
Solo in proprietà	993,70	1.973,44	3.765,92	2.644,68	1.914,97	2.124,93	681,92	1.999,54	16.099,10
Solo in affitto	46,04	92,58	211,87	176,21	120,21	124,39	214,72	545,28	1.531,30
Solo in uso gratuito	21,99	49,05	109,00	100,25	35,29	29,92	81,81	-	427,31
Parte in proprietà e parte in affitto	19,61	81,87	220,00	249,75	187,76	283,09	-	293,71	1.335,79
Parte in proprietà e parte in uso gratuito	35,68	113,62	224,56	287,01	202,58	96,13	68,89	-	1.028,47
Parte in affitto e parte in uso gratuito	0,40	13,44	3,22	30,54	43,83	34,00	-	-	125,43
Parte in proprietà, parte in affitto e parte in uso gratuito	0,80	4,70	21,16	19,80	13,99	95,72	-	-	156,17
TOTALE	1.118,22	2.328,70	4.555,73	3.508,24	2.518,63	2.788,18	1.047,34	2.838,53	20.703,57

Tavola 3.2 - Aziende e relativa superficie agricola utilizzata (SAU) per classe di superficie agricola utilizzata, forma di conduzione, titolo di possesso dei terreni e zona altimetrica (superficie in ettari) - TOTALE

FORME DI CONDUZIONE TITOLI DI POSSESSO DEI TERRENI	CLASSI DI SUPERFICIE AGRICOLA UTILIZZATA								Totale
	Meno di 1	1 -- 2	2 -- 5	5 -- 10	10 -- 20	20 -- 50	50 -- 100	100 ed oltre	
AZIENDE									
Solo in proprietà	3.983	2.128	1.369	259	76	27	4	-	7.846
Solo in affitto	124	90	79	22	4	-	-	-	319
Solo in uso gratuito	67	43	27	9	1	1	-	-	148
Parte in proprietà e parte in affitto	79	68	65	30	11	5	2	-	260
Parte in proprietà e parte in uso gratuito	104	93	64	15	6	1	1	-	284
Parte in affitto e parte in uso gratuito	1	5	1	3	3	1	-	-	14
Parte in proprietà, parte in affitto e parte in uso gratuito	2	2	5	1	2	3	-	-	15
Con solo manodopera familiare	4.360	2.429	1.610	339	103	38	7	-	8.886
Solo in proprietà	162	94	105	40	10	8	-	-	419
Solo in affitto	4	5	10	6	-	2	-	-	27
Solo in uso gratuito	2	1	3	-	1	-	-	-	7
Parte in proprietà e parte in affitto	5	16	25	12	5	-	-	2	65
Parte in proprietà e parte in uso gratuito	5	7	4	1	2	-	-	-	19
Parte in affitto e parte in uso gratuito	-	2	2	1	-	-	-	-	5
Parte in proprietà, parte in affitto e parte in uso gratuito	-	-	1	1	-	-	-	-	2
Con manodopera familiare prevalente	178	125	150	61	18	10	-	2	544
Solo in proprietà	73	50	63	26	19	7	3	-	241
Solo in affitto	3	1	1	2	1	1	-	1	10
Solo in uso gratuito	1	-	-	-	-	-	-	-	1
Parte in proprietà e parte in affitto	-	1	7	12	6	1	4	-	31
Parte in proprietà e parte in uso gratuito	2	1	-	2	1	-	-	-	6
Parte in proprietà, parte in affitto e parte in uso gratuito	-	-	-	1	-	-	-	-	1
Con manodopera extrafamiliare prevalente	79	53	71	43	27	9	7	1	290
Solo in proprietà	181	80	64	23	27	11	7	5	398
Solo in affitto	6	2	2	7	3	3	3	2	28
Solo in uso gratuito	1	3	5	3	-	1	-	1	14
Parte in proprietà e parte in affitto	1	3	2	3	5	3	1	-	18
Parte in proprietà e parte in uso gratuito	2	-	-	1	1	-	-	-	4
Parte in proprietà, parte in affitto e parte in uso gratuito	-	-	-	-	1	-	-	-	1
Conduzione con salariati	191	88	73	37	37	18	11	8	463
Solo in proprietà	-	3	6	1	1	-	-	-	11
Solo in affitto	-	3	-	-	-	-	-	-	3
Solo in uso gratuito	1	1	2	-	-	-	-	-	4
Conduzione a colonia parziaria appoderata	1	7	8	1	1	-	-	-	18
Solo in proprietà	3	-	1	-	-	-	-	-	4
Solo in affitto	1	-	1	-	-	-	-	-	2
Solo in uso gratuito	-	-	2	-	-	-	-	-	2
Altra forma di conduzione	4	-	4	-	-	-	-	-	8
Solo in proprietà	4.402	2.355	1.608	349	133	53	14	5	8.919
Solo in affitto	138	101	93	37	8	6	3	3	389
Solo in uso gratuito	72	48	39	12	2	2	-	1	176
Parte in proprietà e parte in affitto	85	88	99	57	27	9	7	2	374
Parte in proprietà e parte in uso gratuito	113	101	68	19	10	1	1	-	313
Parte in affitto e parte in uso gratuito	1	7	3	4	3	1	-	-	19
Parte in proprietà, parte in affitto e parte in uso gratuito	2	2	6	3	3	3	-	-	19
TOTALE	4.813	2.702	1.916	481	186	75	25	11	10.209

Tavola 3.2 segue - Aziende e relativa superficie agricola utilizzata (SAU) per classe di superficie agricola utilizzata, forma di conduzione, titolo di possesso dei terreni e zona altimetrica (superficie in ettari) - MONTAGNA

FORME DI CONDUZIONE TITOLI DI POSSESSO DEI TERRENI	CLASSI DI SUPERFICIE AGRICOLA UTILIZZATA								Totale
	Meno di 1	1 -- 2	2 -- 5	5 -- 10	10 -- 20	20 -- 50	50 -- 100	100 ed oltre	
AZIENDE									
Solo in proprietà	1.788	802	499	118	36	15	3	-	3.261
Solo in affitto	41	32	26	5	1	-	-	-	105
Solo in uso gratuito	19	7	3	2	-	1	-	-	32
Parte in proprietà e parte in affitto	31	25	30	11	1	2	2	-	102
Parte in proprietà e parte in uso gratuito	29	23	10	1	1	-	-	-	64
Parte in affitto e parte in uso gratuito	1	1	1	-	-	-	-	-	3
Parte in proprietà, parte in affitto e parte in uso gratuito	-	-	1	-	1	-	-	-	2
Con solo manodopera familiare	1.909	890	570	137	40	18	5	-	3.569
Solo in proprietà	66	38	52	18	2	4	-	-	180
Solo in affitto	2	4	5	3	-	-	-	-	14
Solo in uso gratuito	-	-	3	-	-	-	-	-	3
Parte in proprietà e parte in affitto	-	6	18	8	4	-	-	1	37
Parte in proprietà e parte in uso gratuito	-	1	1	-	-	-	-	-	2
Parte in affitto e parte in uso gratuito	-	-	1	-	-	-	-	-	1
Parte in proprietà, parte in affitto e parte in uso gratuito	-	-	-	-	-	-	-	-	-
Con manodopera familiare prevalente	68	49	80	29	6	4	-	1	237
Solo in proprietà	35	16	30	14	11	4	1	-	111
Solo in affitto	1	-	-	1	1	1	-	1	5
Solo in uso gratuito	-	-	-	-	-	-	-	-	-
Parte in proprietà e parte in affitto	-	-	6	10	4	1	4	-	25
Parte in proprietà e parte in uso gratuito	1	-	-	-	1	-	-	-	2
Parte in proprietà, parte in affitto e parte in uso gratuito	-	-	-	1	-	-	-	-	1
Con manodopera extrafamiliare prevalente	37	16	36	26	17	6	5	1	144
Solo in proprietà	9	3	13	6	9	6	5	2	53
Solo in affitto	-	-	1	4	1	1	1	2	10
Solo in uso gratuito	-	1	1	1	-	-	-	1	4
Parte in proprietà e parte in affitto	1	2	1	3	4	2	1	-	14
Parte in proprietà e parte in uso gratuito	-	-	-	1	1	-	-	-	2
Parte in proprietà, parte in affitto e parte in uso gratuito	-	-	-	-	1	-	-	-	1
Conduzione con salariati	10	6	16	15	16	9	7	5	84
Solo in proprietà	-	2	1	-	-	-	-	-	3
Solo in affitto	-	-	-	-	-	-	-	-	-
Solo in uso gratuito	-	-	-	-	-	-	-	-	-
Conduzione a colonia parziaria appoderata	-	2	1	-	-	-	-	-	3
Solo in proprietà	3	-	1	-	-	-	-	-	4
Solo in affitto	1	-	1	-	-	-	-	-	2
Solo in uso gratuito	-	-	1	-	-	-	-	-	1
Altra forma di conduzione	4	-	3	-	-	-	-	-	7
Solo in proprietà	1.901	861	596	156	58	29	9	2	3.612
Solo in affitto	45	36	33	13	3	2	1	3	136
Solo in uso gratuito	19	8	8	3	-	1	-	1	40
Parte in proprietà e parte in affitto	32	33	55	32	13	5	7	1	178
Parte in proprietà e parte in uso gratuito	30	24	11	2	3	-	-	-	70
Parte in affitto e parte in uso gratuito	1	1	2	-	-	-	-	-	4
Parte in proprietà, parte in affitto e parte in uso gratuito	-	-	1	1	2	-	-	-	4
TOTALE	2.028	963	706	207	79	37	17	7	4.044

Tavola 3.2 segue - Aziende e relativa superficie agricola utilizzata (SAU) per classe di superficie agricola utilizzata, forma di conduzione, titolo di possesso dei terreni e zona altimetrica (superficie in ettari) - COLLINA

FORME DI CONDUZIONE TITOLI DI POSSESSO DEI TERRENI	CLASSI DI SUPERFICIE AGRICOLA UTILIZZATA								Totale
	Meno di 1	1 -- 2	2 -- 5	5 -- 10	10 -- 20	10 -- 50	50 -- 100	100 ed oltre	
AZIENDE									
Solo in proprietà	2.195	1.326	870	141	40	12	1	-	4.585
Solo in affitto	83	58	53	17	3	-	-	-	214
Solo in uso gratuito	48	36	24	7	1	-	-	-	116
Parte in proprietà e parte in affitto	48	43	35	19	10	3	-	-	158
Parte in proprietà e parte in uso gratuito	75	70	54	14	5	1	1	-	220
Parte in affitto e parte in uso gratuito	-	4	-	3	3	1	-	-	11
Parte in proprietà, parte in affitto e parte in uso gratuito	2	2	4	1	1	3	-	-	13
Con solo manodopera familiare	2.451	1.539	1.040	202	63	20	2	-	5.317
Solo in proprietà	96	56	53	22	8	4	-	-	239
Solo in affitto	2	1	5	3	-	2	-	-	13
Solo in uso gratuito	2	1	-	-	1	-	-	-	4
Parte in proprietà e parte in affitto	5	10	7	4	1	-	-	1	28
Parte in proprietà e parte in uso gratuito	5	6	3	1	2	-	-	-	17
Parte in affitto e parte in uso gratuito	-	2	1	1	-	-	-	-	4
Parte in proprietà, parte in affitto e parte in uso gratuito	-	-	1	1	-	-	-	-	2
Con manodopera familiare prevalente	110	76	70	32	12	6	-	1	307
Solo in proprietà	38	34	33	12	8	3	2	-	130
Solo in affitto	2	1	1	1	-	-	-	-	5
Solo in uso gratuito	1	-	-	-	-	-	-	-	1
Parte in proprietà e parte in affitto	-	1	1	2	2	-	-	-	6
Parte in proprietà e parte in uso gratuito	1	1	-	2	-	-	-	-	4
Parte in proprietà, parte in affitto e parte in uso gratuito	-	-	-	-	-	-	-	-	-
Con manodopera extrafamiliare prevalente	42	37	35	17	10	3	2	-	146
Solo in proprietà	172	77	51	17	18	5	2	3	345
Solo in affitto	6	2	1	3	2	2	2	-	18
Solo in uso gratuito	1	2	4	2	-	1	-	-	10
Parte in proprietà e parte in affitto	-	1	1	-	1	1	-	-	4
Parte in proprietà e parte in uso gratuito	2	-	-	-	-	-	-	-	2
Parte in proprietà, parte in affitto e parte in uso gratuito	-	-	-	-	-	-	-	-	-
Conduzione con salariati	181	82	57	22	21	9	4	3	379
Solo in proprietà	-	1	5	1	1	-	-	-	8
Solo in affitto	-	3	-	-	-	-	-	-	3
Solo in uso gratuito	1	1	2	-	-	-	-	-	4
Conduzione a colonia parziaria appoderata	1	5	7	1	1	-	-	-	15
Solo in proprietà	-	-	-	-	-	-	-	-	-
Solo in affitto	-	-	-	-	-	-	-	-	-
Solo in uso gratuito	-	-	1	-	-	-	-	-	1
Altra forma di conduzione	-	-	1	-	-	-	-	-	1
Solo in proprietà	2.501	1.494	1.012	193	75	24	5	3	5.307
Solo in affitto	93	65	60	24	5	4	2	-	253
Solo in uso gratuito	53	40	31	9	2	1	-	-	136
Parte in proprietà e parte in affitto	53	55	44	25	14	4	-	1	196
Parte in proprietà e parte in uso gratuito	83	77	57	17	7	1	1	-	243
Parte in affitto e parte in uso gratuito	-	6	1	4	3	1	-	-	15
Parte in proprietà, parte in affitto e parte in uso gratuito	2	2	5	2	1	3	-	-	15
TOTALE	2.785	1.739	1.210	274	107	38	8	4	6.165

Tavola 3.2 segue - Aziende e relativa superficie agricola utilizzata (SAU) per classe di superficie agricola utilizzata, forma di conduzione, titolo di possesso dei terreni e zona altimetrica (superficie in ettari) - TOTALE

FORME DI CONDUZIONE TITOLI DI POSSESSO DEI TERRENI	CLASSI DI SUPERFICIE AGRICOLA UTILIZZATA								Totale
	Meno di 1	1 – 2	2 -- 5	5 – 10	10 – 20	20 -- 50	50 -- 100	100 ed oltre	
SUPERFICIE AGRICOLA UTILIZZATA									
Solo in proprietà	1.642,89	2.912,46	3.999,38	1.656,17	972,50	778,98	254,62	-	12.217,00
Solo in affitto	70,72	125,81	234,48	148,13	60,63	-	-	-	639,77
Solo in uso gratuito	33,76	59,80	90,21	52,44	10,10	30,58	-	-	276,89
Parte in proprietà e parte in affitto	46,84	95,97	202,45	214,24	143,42	134,69	171,98	-	1.009,59
Parte in proprietà e parte in uso gratuito	51,02	129,64	204,24	94,43	80,51	20,71	66,22	-	646,77
Parte in affitto e parte in uso gratuito	0,38	7,22	2,10	21,47	43,11	32,00	-	-	106,28
Parte in proprietà, parte in affitto e parte in uso gratuito	0,76	2,94	14,20	7,70	28,86	90,59	-	-	145,05
Con solo manodopera familiare	1.846,37	3.333,84	4.747,06	2.194,58	1.339,13	1.087,55	492,82	-	15.041,35
Solo in proprietà	72,36	133,81	329,81	272,43	140,27	265,34	-	-	1.214,02
Solo in affitto	3,04	7,45	30,33	42,24	-	79,96	-	-	163,02
Solo in uso gratuito	1,53	1,10	11,30	-	12,70	-	-	-	26,63
Parte in proprietà e parte in affitto	3,08	21,75	79,43	90,08	65,96	-	-	237,44	497,74
Parte in proprietà e parte in uso gratuito	3,70	8,91	10,98	8,01	24,80	-	-	-	56,40
Parte in affitto e parte in uso gratuito	-	3,53	6,91	7,37	-	-	-	-	17,81
Parte in proprietà, parte in affitto e parte in uso gratuito	-	-	2,13	6,34	-	-	-	-	8,47
Con manodopera familiare prevalente	83,71	176,55	470,89	426,47	243,73	345,30	-	237,44	1.984,09
Solo in proprietà	29,76	68,17	194,37	188,53	260,18	209,79	222,08	-	1.172,88
Solo in affitto	1,90	1,95	2,10	15,07	19,52	37,23	-	272,41	350,18
Solo in uso gratuito	0,27	-	-	-	-	-	-	-	0,27
Parte in proprietà e parte in affitto	-	1,30	26,31	89,22	82,18	32,50	285,81	-	517,32
Parte in proprietà e parte in uso gratuito	1,57	1,54	-	13,61	11,86	-	-	-	28,58
Parte in proprietà, parte in affitto e parte in uso gratuito	-	-	-	8,86	-	-	-	-	8,86
Con manodopera extrafamiliare prevalente	33,50	72,96	222,78	315,29	373,74	279,52	507,89	272,41	2.078,09
Solo in proprietà	84,45	109,58	199,77	156,51	383,72	289,55	484,53	1.489,22	3.197,33
Solo in affitto	3,63	2,40	7,31	54,25	34,38	95,52	211,32	326,92	735,73
Solo in uso gratuito	0,26	3,98	16,91	21,17	-	31,08	-	506,34	579,74
Parte in proprietà e parte in affitto	0,44	3,70	6,85	19,92	73,06	86,03	63,00	-	253,00
Parte in proprietà e parte in uso gratuito	0,97	-	-	6,68	10,18	-	-	-	17,83
Parte in proprietà, parte in affitto e parte in uso gratuito	-	-	-	-	10,66	-	-	-	10,66
Conduzione con salariati	89,75	119,66	230,84	258,53	512,00	502,18	758,85	2.322,48	4.794,29
Solo in proprietà	-	4,30	18,82	6,11	10,57	-	-	-	39,80
Solo in affitto	-	4,68	-	-	-	-	-	-	4,68
Solo in uso gratuito	0,48	1,35	9,54	-	-	-	-	-	11,37
Conduzione a colonia parziaria appoderata	0,48	10,33	28,36	6,11	10,57	-	-	-	55,85
Solo in proprietà	0,97	-	3,36	-	-	-	-	-	4,33
Solo in affitto	0,30	-	2,20	-	-	-	-	-	2,50
Solo in uso gratuito	-	-	7,62	-	-	-	-	-	7,62
Altra forma di conduzione	1,27	-	13,18	-	-	-	-	-	14,45
Solo in proprietà	1.830,43	3.228,32	4.745,51	2.279,75	1.767,24	1.543,66	961,23	1.489,22	17.845,36
Solo in affitto	79,59	142,29	276,42	259,69	114,53	212,71	211,32	599,33	1.895,88
Solo in uso gratuito	36,30	66,23	135,58	73,61	22,80	61,66	-	506,34	902,52
Parte in proprietà e parte in affitto	50,36	122,72	315,04	413,46	364,62	253,22	520,79	237,44	2.277,65
Parte in proprietà e parte in uso gratuito	57,26	140,09	215,22	122,73	127,35	20,71	66,22	-	749,58
Parte in affitto e parte in uso gratuito	0,38	10,75	9,01	28,84	43,11	32,00	-	-	124,09
Parte in proprietà, parte in affitto e parte in uso gratuito	0,76	2,94	16,33	22,90	39,52	90,59	-	-	173,04
TOTALE	2.055,08	3.713,34	5.713,11	3.200,98	2.479,17	2.214,55	1.759,56	2.832,33	23.968,12

Tavola 3.2 segue - Aziende e relativa superficie agricola utilizzata (SAU) per classe di superficie agricola utilizzata, forma di conduzione, titolo di possesso dei terreni e zona altimetrica (superficie in ettari) - MONTAGNA

FORME DI CONDUZIONE TITOLI DI POSSESSO DEI TERRENI	CLASSI DI SUPERFICIE AGRICOLA UTILIZZATA								Totale
	Meno di 1	1 -- 2	2 -- 5	5 -- 10	10 -- 20	20 -- 50	50 -- 100	100 ed oltre	
SUPERFICIE AGRICOLA UTILIZZATA									
Solo in proprietà	647,09	1.093,34	1.469,14	762,01	450,27	453,59	183,18	-	5.058,62
Solo in affitto	21,13	44,15	77,36	35,42	15,00	-	-	-	193,06
Solo in uso gratuito	9,24	8,79	9,33	13,17	-	30,58	-	-	71,11
Parte in proprietà e parte in affitto	17,58	37,62	88,20	82,92	18,68	58,30	171,98	-	475,28
Parte in proprietà e parte in uso gratuito	9,45	30,62	28,58	5,11	12,49	-	-	-	86,25
Parte in affitto e parte in uso gratuito	0,38	1,00	2,10	-	-	-	-	-	3,48
Parte in proprietà, parte in affitto e parte in uso gratuito	-	-	2,02	-	17,30	-	-	-	19,32
Con solo manodopera familiare	704,87	1.215,52	1.676,73	898,63	513,74	542,47	355,16	-	5.907,12
Solo in proprietà	24,19	54,72	167,07	119,50	29,00	139,04	-	-	533,52
Solo in affitto	1,67	6,15	16,48	21,07	-	-	-	-	45,37
Solo in uso gratuito	-	-	11,30	-	-	-	-	-	11,30
Parte in proprietà e parte in affitto	-	7,80	53,67	62,73	47,65	-	-	101,90	273,75
Parte in proprietà e parte in uso gratuito	-	1,10	2,36	-	-	-	-	-	3,46
Parte in affitto e parte in uso gratuito	-	-	3,80	-	-	-	-	-	3,80
Parte in proprietà, parte in affitto e parte in uso gratuito	-	-	-	-	-	-	-	-	-
Con manodopera familiare prevalente	25,86	69,77	254,68	203,30	76,65	139,04	-	101,90	871,20
Solo in proprietà	12,21	22,24	99,09	103,45	149,96	113,40	55,33	-	555,68
Solo in affitto	0,40	-	-	6,07	19,52	37,23	-	272,41	335,63
Solo in uso gratuito	-	-	-	-	-	-	-	-	-
Parte in proprietà e parte in affitto	-	-	22,81	74,03	57,82	32,50	285,81	-	472,97
Parte in proprietà e parte in uso gratuito	0,90	-	-	-	11,86	-	-	-	12,76
Parte in proprietà, parte in affitto e parte in uso gratuito	-	-	-	8,86	-	-	-	-	8,86
Con manodopera extrafamiliare prevalente	13,51	22,24	121,90	192,41	239,16	183,13	341,14	272,41	1.385,90
Solo in proprietà	3,41	4,57	42,72	39,44	130,13	157,25	346,53	822,49	1.546,54
Solo in affitto	-	-	4,31	30,85	11,38	22,35	59,02	326,92	454,83
Solo in uso gratuito	-	1,59	2,25	6,55	-	-	-	506,34	516,73
Parte in proprietà e parte in affitto	0,44	2,70	4,60	19,92	59,19	58,28	63,00	-	208,13
Parte in proprietà e parte in uso gratuito	-	-	-	6,68	10,18	-	-	-	16,86
Parte in proprietà, parte in affitto e parte in uso gratuito	-	-	-	-	10,66	-	-	-	10,66
Conduzione con salariati	3,85	8,86	53,88	103,44	221,54	237,88	468,55	1.655,75	2.753,75
Solo in proprietà	-	3,20	3,76	-	-	-	-	-	6,96
Solo in affitto	-	-	-	-	-	-	-	-	-
Solo in uso gratuito	-	-	-	-	-	-	-	-	-
Conduzione a colonia parziaria appoderata	-	3,20	3,76	-	-	-	-	-	6,96
Solo in proprietà	0,97	-	3,36	-	-	-	-	-	4,33
Solo in affitto	0,30	-	2,20	-	-	-	-	-	2,50
Solo in uso gratuito	-	-	3,12	-	-	-	-	-	3,12
Altra forma di conduzione	1,27	-	8,68	-	-	-	-	-	9,95
Solo in proprietà	687,87	1.178,07	1.785,14	1.024,40	759,36	863,28	585,04	822,49	7.705,65
Solo in affitto	23,50	50,30	100,35	93,41	45,90	59,58	59,02	599,33	1.031,39
Solo in uso gratuito	9,24	10,38	26,00	19,72	-	30,58	-	506,34	602,26
Parte in proprietà e parte in affitto	18,02	48,12	169,28	239,60	183,34	149,08	520,79	101,90	1.430,13
Parte in proprietà e parte in uso gratuito	10,35	31,72	30,94	11,79	34,53	-	-	-	119,33
Parte in affitto e parte in uso gratuito	0,38	1,00	5,90	-	-	-	-	-	7,28
Parte in proprietà, parte in affitto e parte in uso gratuito	-	-	2,02	8,86	27,96	-	-	-	38,84
TOTALE	749,36	1.319,59	2.119,63	1.397,78	1.051,09	1.102,52	1.164,85	2.030,06	10.934,88

Tavola 3.2 segue - Aziende e relativa superficie agricola utilizzata (SAU) per classe di superficie agricola utilizzata, forma di conduzione, titolo di possesso dei terreni e zona altimetrica (superficie in ettari) - COLLINA

FORME DI CONDUZIONE TITOLI DI POSSESSO DEI TERRENI	CLASSI DI SUPERFICIE AGRICOLA UTILIZZATA								Totale
	Meno di 1	1 -- 2	2 -- 5	5 -- 10	10 -- 20	20 -- 50	50 -- 100	100 ed oltre	
SUPERFICIE AGRICOLA UTILIZZATA									
Solo in proprietà	995,80	1.819,12	2.530,24	894,16	522,23	325,39	71,44	-	7.158,38
Solo in affitto	49,59	81,66	157,12	112,71	45,63	-	-	-	446,71
Solo in uso gratuito	24,52	51,01	80,88	39,27	10,10	-	-	-	205,78
Parte in proprietà e parte in affitto	29,26	58,35	114,25	131,32	124,74	76,39	-	-	534,31
Parte in proprietà e parte in uso gratuito	41,57	99,02	175,66	89,32	68,02	20,71	66,22	-	560,52
Parte in affitto e parte in uso gratuito	-	6,22	-	21,47	43,11	32,00	-	-	102,80
Parte in proprietà, parte in affitto e parte in uso gratuito	0,76	2,94	12,18	7,70	11,56	90,59	-	-	125,73
Con solo manodopera familiare	1.141,50	2.118,32	3.070,33	1.295,95	825,39	545,08	137,66	-	9.134,23
Solo in proprietà	48,17	79,09	162,74	152,93	111,27	126,30	-	-	680,50
Solo in affitto	1,37	1,30	13,85	21,17	-	79,96	-	-	117,65
Solo in uso gratuito	1,53	1,10	-	-	12,70	-	-	-	15,33
Parte in proprietà e parte in affitto	3,08	13,95	25,76	27,35	18,31	-	-	135,54	223,99
Parte in proprietà e parte in uso gratuito	3,70	7,81	8,62	8,01	24,80	-	-	-	52,94
Parte in affitto e parte in uso gratuito	-	3,53	3,11	7,37	-	-	-	-	14,01
Parte in proprietà, parte in affitto e parte in uso gratuito	-	-	2,13	6,34	-	-	-	-	8,47
Con manodopera familiare prevalente	57,85	106,78	216,21	223,17	167,08	206,26	-	135,54	1.112,89
Solo in proprietà	17,55	45,93	95,28	85,08	110,22	96,39	166,75	-	617,20
Solo in affitto	1,50	1,95	2,10	9,00	-	-	-	-	14,55
Solo in uso gratuito	0,27	-	-	-	-	-	-	-	0,27
Parte in proprietà e parte in affitto	-	1,30	3,50	15,19	24,36	-	-	-	44,35
Parte in proprietà e parte in uso gratuito	0,67	1,54	-	13,61	-	-	-	-	15,82
Parte in affitto e parte in uso gratuito	-	-	-	-	-	-	-	-	-
Con manodopera extrafamiliare prevalente	19,99	50,72	100,88	122,88	134,58	96,39	166,75	-	692,19
Solo in proprietà	81,04	105,01	157,05	117,07	253,59	132,30	138,00	666,73	1.650,79
Solo in affitto	3,63	2,40	3,00	23,40	23,00	73,17	152,30	-	280,90
Solo in uso gratuito	0,26	2,39	14,66	14,62	-	31,08	-	-	63,01
Parte in proprietà e parte in affitto	-	1,00	2,25	-	13,87	27,75	-	-	44,87
Parte in proprietà e parte in uso gratuito	0,97	-	-	-	-	-	-	-	0,97
Parte in proprietà, parte in affitto e parte in uso gratuito	-	-	-	-	-	-	-	-	-
Conduzione con salariati	85,90	110,80	176,96	155,09	290,46	264,30	290,30	666,73	2.040,54
Solo in proprietà	-	1,10	15,06	6,11	10,57	-	-	-	32,84
Solo in affitto	-	4,68	-	-	-	-	-	-	4,68
Solo in uso gratuito	0,48	1,35	9,54	-	-	-	-	-	11,37
Conduzione a colonia parziaria appoderata	0,48	7,13	24,60	6,11	10,57	-	-	-	48,89
Solo in proprietà	-	-	-	-	-	-	-	-	-
Solo in affitto	-	-	-	-	-	-	-	-	-
Solo in uso gratuito	-	-	4,50	-	-	-	-	-	4,50
Altra forma di conduzione	-	-	4,50	-	-	-	-	-	4,50
Solo in proprietà	1.142,56	2.050,25	2.960,37	1.255,35	1.007,88	680,38	376,19	666,73	10.139,71
Solo in affitto	56,09	91,99	176,07	166,28	68,63	153,13	152,30	-	864,49
Solo in uso gratuito	27,06	55,85	109,58	53,89	22,80	31,08	-	-	300,26
Parte in proprietà e parte in affitto	32,34	74,60	145,76	173,86	181,28	104,14	-	135,54	847,52
Parte in proprietà e parte in uso gratuito	46,91	108,37	184,28	110,94	92,82	20,71	66,22	-	630,25
Parte in affitto e parte in uso gratuito	-	9,75	3,11	28,84	43,11	32,00	-	-	116,81
Parte in proprietà, parte in affitto e parte in uso gratuito	0,76	2,94	14,31	14,04	11,56	90,59	-	-	134,20
TOTALE	1.305,72	2.393,75	3.593,48	1.803,20	1.428,08	1.112,03	594,71	802,27	13.033,24

Tavola 3.3 - Aziende e relativa superficie per forma di utilizzazione dei terreni, classe di superficie totale e classe di superficie agricola utilizzata (SAU) (superficie in ettari)

CLASSI DI SUPERFICIE TOTALE	SUPERFICIE AGRICOLA UTILIZZATA				Arboricoltura da legno	SUPERFICIE AGRICOLA NON UTILIZZATA				Totale generale
	Seminativi	Coltivazioni legnose agrarie	Prati permanenti e pascoli	Totale aziende con SAU		Boschi	Totale	Di cui destinata ad attività ricreative	Altra superficie	
AZIENDE										
CLASSI DI SUPERFICIE TOTALE										
Meno di 1 ettaro	2.079	1.804	1.644	3.364	10	522	345	12	2.375	3.369
1 -- 2	1.607	1.636	713	2.530	12	762	403	5	1.944	2.533
2 -- 3	753	920	395	1.265	12	608	230	3	957	1.266
3 -- 5	743	976	428	1.280	13	811	256	7	1.015	1.282
5 -- 10	595	796	358	1.013	11	741	232	13	792	1.014
10 -- 20	295	319	213	466	7	353	112	5	374	468
20 -- 30	87	90	67	136	2	108	30	2	115	137
30 -- 50	56	62	38	82	3	65	25	-	72	83
50 -- 100	26	33	28	43	-	33	14	2	35	43
100 ed oltre	18	22	15	30	4	26	10	2	28	30
TOTALE	6.259	6.658	3.899	10.209	74	4.029	1.657	51	7.707	10.225
CLASSI DI SAU										
Senza superficie	-	-	-	-	1	12	3	1	12	16
Meno di 1 ettaro	2.880	2.519	2.445	4.813	27	1.655	775	17	3.259	4.813
1 -- 2	1.711	1.970	647	2.702	17	1.047	441	7	2.151	2.702
2 -- 3	621	864	291	1.082	5	515	178	4	867	1.082
3 -- 5	516	691	234	834	9	409	121	9	720	834
5 -- 10	317	390	162	481	6	236	76	5	425	481
10 -- 20	133	141	67	186	3	94	35	4	172	186
20 -- 30	34	32	17	42	1	19	10	1	39	42
30 -- 50	25	27	21	33	1	18	10	1	30	33
50 -- 100	14	19	7	25	3	14	3	1	22	25
100 ed oltre	8	5	8	11	1	10	5	1	10	11
TOTALE	6.259	6.658	3.899	10.209	74	4.029	1.657	51	7.707	10.225
SUPERFICIE INVESTITA										
CLASSI DI SUPERFICIE TOTALE										
Meno di 1 ettaro	473,34	488,01	374,48	1.335,83	1,43	160,54	53,90	2,64	126,36	1.678,06
1 -- 2	1.078,70	1.326,38	373,90	2.778,98	6,39	492,56	119,29	3,82	208,08	3.605,30
2 -- 3	668,47	1.204,59	267,60	2.140,66	5,91	694,66	105,69	1,23	138,31	3.085,23
3 -- 5	852,85	1.823,16	354,87	3.030,88	11,98	1.523,54	152,97	0,72	172,69	4.892,06
5 -- 10	971,60	2.294,64	418,07	3.684,31	17,00	2.879,56	211,04	5,59	204,09	6.996,00
10 -- 20	962,05	1.440,46	491,15	2.893,66	31,99	2.914,45	198,25	4,61	209,86	6.248,21
20 -- 30	504,42	549,33	297,67	1.351,42	16,50	1.842,30	58,85	2,10	79,46	3.348,53
30 -- 50	430,19	653,03	293,88	1.377,10	11,41	1.523,29	90,24	-	74,30	3.076,34
50 -- 100	441,86	638,50	473,54	1.553,90	-	1.263,74	84,73	2,25	60,13	2.962,50
100 ed oltre	1.253,31	650,35	1.917,72	3.821,38	194,14	12.280,32	166,63	22,00	678,26	17.140,73
TOTALE	7.636,79	11.068,45	5.262,88	23.968,12	296,75	25.574,96	1.241,59	44,96	1.951,54	53.032,96
CLASSI DI SAU										
Senza superficie	-	-	-	-	2,83	104,12	2,81	0,70	2,57	112,33
Meno di 1 ettaro	669,11	783,30	602,67	2.055,08	24,68	3.815,49	382,45	8,39	246,98	6.524,68
1 -- 2	1.221,05	2.004,10	488,19	3.713,34	18,16	3.091,57	255,79	3,33	252,46	7.331,32
2 -- 3	697,84	1.538,16	344,65	2.580,65	4,69	1.961,61	113,94	2,34	165,47	4.826,36
3 -- 5	872,90	1.916,05	343,51	3.132,46	14,98	1.623,06	119,16	3,66	175,16	5.064,82
5 -- 10	965,48	1.798,93	436,57	3.200,98	24,34	1.385,49	73,00	0,88	174,51	4.858,32
10 -- 20	861,09	1.188,30	429,78	2.479,17	2,02	1.278,99	71,77	3,11	133,94	3.965,89
20 -- 30	428,79	367,84	201,27	997,90	10,51	404,93	13,95	0,30	44,27	1.471,56
30 -- 50	374,66	467,85	374,14	1.216,65	0,40	509,03	44,24	0,25	49,73	1.820,05
50 -- 100	536,82	840,50	382,24	1.759,56	122,50	1.695,63	35,92	20,00	163,08	3.776,69
100 ed oltre	1.009,05	163,42	1.659,86	2.832,33	71,64	9.705,04	128,56	2,00	543,37	13.280,94
TOTALE	7.636,79	11.068,45	5.262,88	23.968,12	296,75	25.574,96	1.241,59	44,96	1.951,54	53.032,96

Tavola 3.4 - Aziende con seminativi e relativa superficie investita per classe di superficie agricola utilizzata (SAU) e principali coltivazioni praticate (superficie in ettari) - TOTALE

COLTIVAZIONI	CLASSI DI SUPERFICIE AGRICOLA UTILIZZATA								Totale
	Meno di 1	1 -- 2	2 -- 5	5 -- 10	10 -- 20	20 -- 50	50 -- 100	100 ed oltre	
AZIENDE									
SEMINATIVI	1.587	1.238	850	268	117	53	14	8	4.135
Cereali	407	490	358	119	53	38	7	7	1.479
Frumento tenero e spelta	7	8	9	8	2	10	-	3	47
Frumento duro	3	2	6	7	6	7	1	3	35
Segale	1	4	1	1	-	1	-	-	8
Orzo	12	24	29	16	4	3	-	1	89
Avena	5	6	18	13	3	4	-	1	50
Granoturco	375	463	318	97	44	28	5	4	1.334
Riso	-	-	-	-	-	-	-	-	-
Sorgo	4	5	2	1	1	1	1	-	15
Altri cereali	6	2	6	4	4	-	-	1	23
Legumi secchi	50	21	9	3	1	1	-	-	85
Patata	200	102	97	28	12	5	-	1	445
Barbabietola da zucchero	-	1	-	1	-	-	-	1	3
Piante sarchiate da foraggio	1	1	2	-	1	1	-	-	6
Piante industriali	4	8	18	16	5	8	1	3	63
Tabacco	-	-	-	-	-	-	-	-	-
Luppolo	-	-	-	-	-	-	-	-	-
Cotone	-	-	-	-	-	-	-	-	-
Lino	-	-	-	-	-	1	-	-	1
Canapa	-	-	-	-	-	-	-	-	-
Piante da semi oleosi	2	6	18	16	5	8	1	3	59
Colza e ravizzone	-	-	-	-	-	-	-	-	-
Girasole	2	4	18	16	5	8	1	3	57
Soia	-	-	-	-	-	1	-	-	1
Altre piante da semi oleosi	-	2	-	-	-	-	-	-	2
Piante aromatiche, medicinali e da condimento	2	2	1	-	-	1	-	-	6
Altre piante industriali	-	-	-	-	-	-	-	-	-
Ortive	457	210	143	44	17	14	2	-	887
In piena aria	441	205	140	43	15	14	2	-	860
In coltivazioni di pieno campo	368	183	128	37	14	14	2	-	746
Pomodoro da mensa	63	24	16	6	4	1	-	-	114
Pomodoro da industria	3	3	2	-	-	-	-	-	8
Altre ortive	336	169	123	35	14	13	2	-	692
In orti stabili o industriali	79	29	16	8	2	-	-	-	134
Pomodoro da mensa	10	7	1	1	-	-	-	-	19
Altre ortive	73	26	16	8	2	-	-	-	125
Protette	26	8	11	2	3	-	-	-	50
In serra	21	7	7	2	3	-	-	-	40
Pomodoro da mensa	6	2	1	1	-	-	-	-	10
Altre ortive	16	7	6	2	3	-	-	-	34
In tunnel, campane, ecc.	6	2	4	-	-	-	-	-	12
Flori e piante ornamentali	375	291	147	26	12	5	2	-	858
In piena aria	240	193	112	20	11	4	2	-	582
Protetti	247	204	72	9	3	2	1	-	538
In serra	234	191	64	8	3	2	1	-	503
In tunnel, campane, ecc.	20	20	16	2	1	-	-	-	59
Piantine	70	49	26	5	1	-	-	-	151
Orticole	8	5	2	-	1	-	-	-	16
Floricole ed ornamentali	57	40	22	4	-	-	-	-	123
Altre piantine	10	4	2	1	-	-	-	-	17
Foraggere avvicendate	197	111	100	55	23	9	1	5	501
Prati avvicendati	119	70	61	37	14	6	1	4	312
Erba medica	91	52	37	27	8	5	-	2	222
Altri prati avvicendati	29	18	26	15	8	3	1	2	102
Erbai	81	43	42	19	12	3	1	1	202
Granoturco in erba	10	7	9	5	3	-	-	-	34
Granoturco a maturazione cerosa	8	18	25	5	2	2	1	-	61
Altri erbai monofiti di cereali	-	1	1	-	1	-	-	-	3
Altri erbai	64	17	9	10	6	1	1	1	109
Sementi	1	2	1	-	-	-	-	-	4
Terreni a riposo	392	487	274	93	44	21	10	5	1.326

Tavola 3.4 segue - Aziende con seminativi e relativa superficie investita per classe di superficie agricola utilizzata (SAU) e principali coltivazioni praticate (superficie in ettari) - MONTAGNA

COLTIVAZIONI	CLASSI DI SUPERFICIE AGRICOLA UTILIZZATA								Totale
	Meno di 1	1 -- 2	2 -- 5	5 -- 10	10 -- 20	20 -- 50	50 -- 100	100 ed oltre	
	AZIENDE								
SEMINATIVI	438	342	274	102	42	23	9	4	1.234
Cereali	33	44	37	23	8	15	2	3	165
Frumento tenero e spelta	1	-	1	2	1	3	-	2	10
Frumento duro	-	-	2	2	2	4	-	2	12
Segale	-	1	1	-	-	1	-	-	3
Orzo	-	5	5	4	1	-	-	1	16
Avena	1	-	5	6	1	3	-	1	17
Granoturco	28	40	26	11	4	9	1	-	119
Riso	-	-	-	-	-	-	-	-	-
Sorgo	2	1	-	-	-	-	1	-	4
Altri cereali	2	-	1	1	1	-	-	-	5
Legumi secchi	18	7	3	2	1	1	-	-	32
Patata	94	55	65	24	10	5	-	1	254
Barbabietola da zucchero	-	1	-	-	-	-	-	-	1
Piante sarchiate da foraggio	1	-	2	-	1	1	-	-	5
Piante industriali	-	-	1	2	-	2	1	-	6
Tabacco	-	-	-	-	-	-	-	-	-
Luppolo	-	-	-	-	-	-	-	-	-
Cotone	-	-	-	-	-	-	-	-	-
Lino	-	-	-	-	-	1	-	-	1
Canapa	-	-	-	-	-	-	-	-	-
Piante da semi oleosi	-	-	1	2	-	2	1	-	6
Colza e ravizzone	-	-	-	-	-	-	-	-	-
Girasole	-	-	1	2	-	2	1	-	6
Soia	-	-	-	-	-	1	-	-	1
Altre piante da semi oleosi	-	-	-	-	-	-	-	-	-
Piante aromatiche, medicinali e da condimento	-	-	1	-	-	1	-	-	2
Altre piante industriali	-	-	-	-	-	-	-	-	-
Ortive	157	38	32	7	8	5	2	-	249
In piena aria	147	36	32	7	7	5	2	-	236
In coltivazioni di pieno campo	120	30	30	6	7	5	2	-	200
Pomodoro da mensa	22	4	-	-	2	1	-	-	29
Pomodoro da industria	1	1	-	-	-	-	-	-	2
Altre ortive	109	26	30	6	7	4	2	-	184
In orti stabili o industriali	30	8	2	1	-	-	-	-	41
Pomodoro da mensa	2	-	-	-	-	-	-	-	2
Altre ortive	28	8	2	1	-	-	-	-	39
Protette	14	2	-	-	2	-	-	-	18
In serra	13	2	-	-	2	-	-	-	17
Pomodoro da mensa	2	-	-	-	-	-	-	-	2
Altre ortive	11	2	-	-	2	-	-	-	15
In tunnel, campane, ecc.	1	-	-	-	-	-	-	-	1
Flori e piante ornamentali	79	57	61	17	6	2	2	-	224
In piena aria	72	52	57	16	6	1	2	-	206
Protetti	12	7	8	1	-	1	1	-	30
In serra	7	4	7	1	-	1	1	-	21
In tunnel, campane, ecc.	5	4	2	-	-	-	-	-	11
Piantine	8	10	4	1	-	-	-	-	23
Orticole	1	3	1	-	-	-	-	-	5
Floricole ed ornamentali	4	5	3	-	-	-	-	-	12
Altre piantine	3	2	-	1	-	-	-	-	6
Foraggere avvicendate	28	31	32	19	8	7	-	3	128
Prati avvicendati	17	12	20	17	6	5	-	2	79
Erba medica	9	7	10	11	2	4	-	-	43
Altri prati avvicendati	8	5	11	11	6	2	-	2	45
Erbai	13	19	14	3	4	2	-	1	56
Granoturco in erba	5	2	2	1	1	-	-	-	11
Granoturco a maturazione cerosa	4	12	8	-	1	1	-	-	26
Altri erbai monofiti di cereali	-	-	-	-	-	-	-	-	-
Altri erbai	4	5	5	2	2	1	-	1	20
Sementi	1	-	-	-	-	-	-	-	1
Terreni a riposo	141	188	112	46	18	10	7	1	523

Tavola 3.4 segue - Aziende con seminativi e relativa superficie investita per classe di superficie agricola utilizzata (SAU) e principali coltivazioni praticate (superficie in ettari) - COLLINA

COLTIVAZIONI	CLASSI DI SUPERFICIE AGRICOLA UTILIZZATA								Totale
	Meno di 1	1 -- 2	2 -- 5	5 -- 10	10 -- 20	20 -- 50	50 -- 100	100 ed oltre	
	AZIENDE								
SEMINATIVI	1.149	896	576	166	75	30	5	4	2.901
Cereali	374	446	321	96	45	23	5	4	1.314
Frumento tenero e spelta	6	8	8	6	1	7	-	1	37
Frumento duro	3	2	4	5	4	3	1	1	23
Segale	1	3	-	1	-	-	-	-	5
Orzo	12	19	24	12	3	3	-	-	73
Avena	4	6	13	7	2	1	-	-	33
Granoturco	347	423	292	86	40	19	4	4	1.215
Riso	-	-	-	-	-	-	-	-	-
Sorgo	2	4	2	1	1	1	-	-	11
Altri cereali	4	2	5	3	3	-	-	1	18
Legumi secchi	32	14	6	1	-	-	-	-	53
Patata	106	47	32	4	2	-	-	-	191
Barbabietola da zucchero	-	-	-	1	-	-	-	1	2
Piante sarchiate da foraggio	-	1	-	-	-	-	-	-	1
Piante industriali	4	8	17	14	5	6	-	3	57
Tabacco	-	-	-	-	-	-	-	-	-
Luppolo	-	-	-	-	-	-	-	-	-
Cotone	-	-	-	-	-	-	-	-	-
Lino	-	-	-	-	-	-	-	-	-
Canapa	-	-	-	-	-	-	-	-	-
Piante da semi oleosi	2	6	17	14	5	6	-	3	53
Colza e ravizzone	-	-	-	-	-	-	-	-	-
Girasole	2	4	17	14	5	6	-	3	51
Soia	-	-	-	-	-	-	-	-	-
Altre piante da semi oleosi	-	2	-	-	-	-	-	-	2
Piante aromatiche, medicinali e da condimento	2	2	-	-	-	-	-	-	4
Altre piante industriali	-	-	-	-	-	-	-	-	-
Ortive	300	172	111	37	9	9	-	-	638
In piena aria	294	169	108	36	8	9	-	-	624
In coltivazioni di pieno campo	248	153	98	31	7	9	-	-	546
Pomodoro da mensa	41	20	16	6	2	-	-	-	85
Pomodoro da industria	2	2	2	-	-	-	-	-	6
Altre ortive	227	143	93	29	7	9	-	-	508
In orti stabili o industriali	49	21	14	7	2	-	-	-	93
Pomodoro da mensa	8	7	1	1	-	-	-	-	17
Altre ortive	45	18	14	7	2	-	-	-	86
Protette	12	6	11	2	1	-	-	-	32
In serra	8	5	7	2	1	-	-	-	23
Pomodoro da mensa	4	2	1	1	-	-	-	-	8
Altre ortive	5	5	6	2	1	-	-	-	19
In tunnel, campane, ecc.	5	2	4	-	-	-	-	-	11
Flori e piante ornamentali	296	234	86	9	6	3	-	-	634
In piena aria	168	141	55	4	5	3	-	-	376
Protetti	235	197	64	8	3	1	-	-	508
In serra	227	187	57	7	3	1	-	-	482
In tunnel, campane, ecc.	15	16	14	2	1	-	-	-	48
Piantine	62	39	22	4	1	-	-	-	128
Orticole	7	2	1	-	1	-	-	-	11
Floricole ed ornamentali	53	35	19	4	-	-	-	-	111
Altre piantine	7	2	2	-	-	-	-	-	11
Foraggere avvicendate	169	80	68	36	15	2	1	2	373
Prati avvicendati	102	58	41	20	8	1	1	2	233
Erba medica	82	45	27	16	6	1	-	2	179
Altri prati avvicendati	21	13	15	4	2	1	1	-	57
Erbai	68	24	28	16	8	1	1	-	146
Granoturco in erba	5	5	7	4	2	-	-	-	23
Granoturco a maturazione cerosa	4	6	17	5	1	1	1	-	35
Altri erbai monofiti di cereali	-	1	1	-	1	-	-	-	3
Altri erbai	60	12	4	8	4	-	1	-	89
Sementi	-	2	1	-	-	-	-	-	3
Terreni a riposo	251	299	162	47	26	11	3	4	803

Tavola 3.4 segue - Aziende con seminativi e relativa superficie investita per classe di superficie agricola utilizzata (SAU) e principali coltivazioni praticate (superficie in ettari) - TOTALE

COLTIVAZIONI	CLASSI DI SUPERFICIE AGRICOLA UTILIZZATA								Totale
	Meno di 1	1 -- 2	2 -- 5	5 -- 10	10 -- 20	20 -- 50	50 -- 100	100 ed oltre	
	SUPERFICIE INVESTITA								
SEMINATIVI	553,15	1.158,06	1.533,74	955,48	857,69	801,08	536,34	1.008,95	7.404,49
Cereali	178,20	486,75	719,13	447,35	415,36	496,30	274,02	453,46	3.470,57
Frumento tenero e spelta	2,43	8,26	15,34	16,23	4,46	44,88	-	30,18	121,78
Frumento duro	0,54	0,65	8,83	20,80	17,09	53,17	50,00	80,29	231,37
Segale	0,27	0,87	0,40	0,20	-	0,35	-	-	2,09
Orzo	2,53	12,73	30,41	23,49	8,94	3,10	-	7,00	88,20
Avena	2,10	5,17	16,83	12,90	9,60	8,02	-	4,54	59,16
Granoturco	166,88	454,02	638,52	360,22	363,70	375,78	214,02	325,50	2.898,64
Riso	-	-	-	-	-	-	-	-	-
Sorgo	1,03	3,65	1,90	1,57	6,00	11,00	10,00	-	35,15
Altri cereali	2,42	1,40	6,90	11,94	5,57	-	-	5,95	34,18
Legumi secchi	3,41	2,09	1,91	0,35	13,62	0,67	-	-	22,05
Patata	18,71	19,12	33,00	18,23	10,01	7,39	-	1,50	107,96
Barbabietola da zucchero	-	0,50	-	0,50	-	-	-	50,00	51,00
Piante sarchiate da foraggio	0,25	1,34	1,62	-	7,22	0,05	-	-	10,48
Piante industriali	0,84	2,41	32,58	48,76	30,54	46,67	4,78	119,51	286,09
Tabacco	-	-	-	-	-	-	-	-	-
Luppolo	-	-	-	-	-	-	-	-	-
Cotone	-	-	-	-	-	-	-	-	-
Lino	-	-	-	-	-	0,10	-	-	0,10
Canapa	-	-	-	-	-	-	-	-	-
Piante da semi oleosi	0,60	2,30	32,38	48,76	30,54	46,56	4,78	119,51	285,43
Colza e ravizzone	-	-	-	-	-	-	-	-	-
Girasole	0,60	1,63	32,38	48,76	30,54	46,41	4,78	119,51	284,61
Soia	-	-	-	-	-	0,15	-	-	0,15
Altre piante da semi oleosi	-	0,67	-	-	-	-	-	-	0,67
Piante aromatiche, medicinali e da condimento	0,24	0,11	0,20	-	-	0,01	-	-	0,56
Altre piante industriali	-	-	-	-	-	-	-	-	-
Ortive	70,20	56,75	76,13	57,70	36,08	26,00	0,02	-	322,88
In piena aria	66,80	54,15	74,72	56,50	35,83	26,00	0,02	-	314,02
In coltivazioni di pieno campo	56,66	44,25	65,69	41,24	28,32	26,00	0,02	-	262,18
Pomodoro da mensa	4,12	1,98	3,51	6,63	1,28	0,25	-	-	17,77
Pomodoro da industria	0,39	0,58	0,70	-	-	-	-	-	1,67
Altre ortive	52,15	41,69	61,48	34,61	27,04	25,75	0,02	-	242,74
In orti stabili o industriali	10,14	9,90	9,03	15,26	7,51	-	-	-	51,84
Pomodoro da mensa	0,66	2,27	0,01	0,02	-	-	-	-	2,96
Altre ortive	9,48	7,63	9,02	15,24	7,51	-	-	-	48,88
Protette	3,40	2,60	1,41	1,20	0,25	-	-	-	8,86
In serra	2,85	2,42	0,82	1,20	0,25	-	-	-	7,54
Pomodoro da mensa	1,14	0,07	0,06	0,15	-	-	-	-	1,42
Altre ortive	1,71	2,35	0,76	1,05	0,25	-	-	-	6,12
In tunnel, campane, ecc.	0,55	0,18	0,59	-	-	-	-	-	1,32
Fiori e piante ornamentali	121,21	179,57	213,87	67,19	70,72	8,07	105,02	-	765,65
In piena aria	61,54	108,60	176,91	60,48	53,97	3,95	100,02	-	565,47
Protetti	59,67	70,97	36,96	6,71	16,75	4,12	5,00	-	200,18
In serra	57,00	68,36	35,00	3,50	16,70	4,12	5,00	-	189,68
In tunnel, campane, ecc.	2,67	2,61	1,96	3,21	0,05	-	-	-	10,50
Piantine	12,94	20,56	9,13	2,81	1,70	-	-	-	47,14
Orticole	0,71	1,85	0,09	-	1,70	-	-	-	4,35
Floricole ed ornamentali	10,37	15,81	8,55	2,31	-	-	-	-	37,04
Altre piantine	1,86	2,90	0,49	0,50	-	-	-	-	5,75
Foraggiere avvicendate	44,97	68,85	129,75	141,43	84,53	80,42	58,22	205,62	813,79
Prati avvicendati	27,23	39,69	72,12	80,08	44,59	32,33	20,00	90,16	406,20
Erba medica	18,70	25,38	35,96	40,73	19,05	14,93	-	19,05	173,80
Altri prati avvicendati	8,53	14,31	36,16	39,35	25,54	17,40	20,00	71,11	232,40
Erbai	17,74	29,16	57,63	61,35	39,94	48,09	38,22	115,46	407,59
Granoturco in erba	1,76	6,60	7,33	21,49	20,50	-	-	-	57,68
Granoturco a maturazione cerosa	2,14	11,85	42,04	18,42	1,36	25,00	5,00	-	105,81
Altri erbai monofiti di cereali	-	0,10	1,20	-	2,55	-	-	-	3,85
Altri erbai	13,84	10,61	7,06	21,44	15,53	23,09	33,22	115,46	240,25
Sementi	0,30	0,49	1,50	-	-	-	-	-	2,29
Terreni a riposo	102,12	319,63	315,12	171,16	187,91	135,51	94,28	178,86	1.504,59

Tavola 3.4 segue - Aziende con seminativi e relativa superficie investita per classe di superficie agricola utilizzata (SAU) e principali coltivazioni praticate (superficie in ettari) - MONTAGNA

COLTIVAZIONI	CLASSI DI SUPERFICIE AGRICOLA UTILIZZATA								Totale
	Meno di 1	1 -- 2	2 -- 5	5 -- 10	10 -- 20	20 -- 50	50 -- 100	100 ed oltre	
	SUPERFICIE INVESTITA								
SEMINATIVI	115,49	277,66	445,89	301,83	225,16	303,06	211,26	257,41	2.137,76
Cereali	10,37	45,08	70,50	59,74	33,14	119,36	35,00	55,34	428,53
Frumento tenero e spelta	0,15	-	0,90	11,13	2,46	9,30	-	13,80	37,74
Frumento duro	-	-	3,50	6,00	4,64	32,67	-	30,00	76,81
Segale	-	0,05	0,40	-	-	0,35	-	-	0,80
Orzo	-	4,47	5,87	8,70	0,89	-	-	7,00	26,93
Avena	0,45	-	7,80	8,34	3,00	7,52	-	4,54	31,65
Granoturco	8,62	39,16	52,01	23,57	21,90	69,52	25,00	-	239,78
Riso	-	-	-	-	-	-	-	-	-
Sorgo	0,15	1,40	-	-	-	-	10,00	-	11,55
Altri cereali	1,00	-	0,02	2,00	0,25	-	-	-	3,27
Legumi secchi	0,45	0,41	1,03	0,34	13,62	0,67	-	-	16,52
Patata	9,70	11,18	28,13	16,97	9,75	7,39	-	1,50	84,62
Barbabietola da zucchero	-	0,50	-	-	-	-	-	-	0,50
Piante sarchiate da foraggio	0,25	-	1,62	-	7,22	0,05	-	-	9,14
Piante industriali	-	-	0,65	7,50	-	6,26	4,78	-	19,19
Tabacco	-	-	-	-	-	-	-	-	-
Luppolo	-	-	-	-	-	-	-	-	-
Cotone	-	-	-	-	-	-	-	-	-
Lino	-	-	-	-	-	0,10	-	-	0,10
Canapa	-	-	-	-	-	-	-	-	-
Piante da semi oleosi	-	-	0,45	7,50	-	6,15	4,78	-	18,88
Colza e ravizzone	-	-	-	-	-	-	-	-	-
Girasole	-	-	0,45	7,50	-	6,00	4,78	-	18,73
Soia	-	-	-	-	-	0,15	-	-	0,15
Altre piante da semi oleosi	-	-	-	-	-	-	-	-	-
Piante aromatiche, medicinali e da condimento	-	-	0,20	-	-	0,01	-	-	0,21
Altre piante industriali	-	-	-	-	-	-	-	-	-
Ortive	23,51	13,31	24,40	20,14	14,28	12,18	0,02	-	107,84
In piena aria	21,17	12,52	24,40	20,14	14,13	12,18	0,02	-	104,56
In coltivazioni di pieno campo	18,32	9,88	21,90	11,14	14,13	12,18	0,02	-	87,57
Pomodoro da mensa	1,23	0,24	-	-	0,13	0,25	-	-	1,85
Pomodoro da industria	0,12	0,15	-	-	-	-	-	-	0,27
Altre ortive	16,97	9,49	21,90	11,14	14,00	11,93	0,02	-	85,45
In orti stabili o industriali	2,85	2,64	2,50	9,00	-	-	-	-	16,99
Pomodoro da mensa	0,08	-	-	-	-	-	-	-	0,08
Altre ortive	2,77	2,64	2,50	9,00	-	-	-	-	16,91
Protette	2,34	0,79	-	-	0,15	-	-	-	3,28
In serra	2,22	0,79	-	-	0,15	-	-	-	3,16
Pomodoro da mensa	0,80	-	-	-	-	-	-	-	0,80
Altre ortive	1,42	0,79	-	-	0,15	-	-	-	2,36
In tunnel, campane, ecc.	0,12	-	-	-	-	-	-	-	0,12
Fiori e piante ornamentali	28,62	56,51	140,18	56,08	44,96	0,95	105,02	-	432,32
In piena aria	27,52	54,95	133,51	55,38	44,96	0,83	100,02	-	417,17
Protetti	1,10	1,56	6,67	0,70	-	0,12	5,00	-	15,15
In serra	0,78	1,10	6,51	0,70	-	0,12	5,00	-	14,21
In tunnel, campane, ecc.	0,32	0,46	0,16	-	-	-	-	-	0,94
Piantine	1,61	5,11	1,20	0,50	-	-	-	-	8,42
Orticole	0,05	0,71	0,08	-	-	-	-	-	0,84
Floricole ed ornamentali	0,54	2,70	1,12	-	-	-	-	-	4,36
Altre piantine	1,02	1,70	-	0,50	-	-	-	-	3,22
Foraggiere avvicendate	7,41	23,88	50,50	61,22	33,17	62,72	-	186,57	425,47
Prati avvicendati	4,48	9,49	27,10	49,05	23,08	29,63	-	71,11	213,94
Erba medica	1,64	4,67	16,59	22,70	0,89	14,23	-	-	60,72
Altri prati avvicendati	2,84	4,82	10,51	26,35	22,19	15,40	-	71,11	153,22
Erbai	2,93	14,39	23,40	12,17	10,09	33,09	-	115,46	211,53
Granoturco in erba	0,81	2,20	2,50	9,47	7,50	-	-	-	22,48
Granoturco a maturazione cerosa	1,12	9,45	16,35	-	1,01	10,00	-	-	37,93
Altri erbai monofiti di cereali	-	-	-	-	-	-	-	-	-
Altri erbai	1,00	2,74	4,55	2,70	1,58	23,09	-	115,46	151,12
Sementi	0,30	-	-	-	-	-	-	-	0,30
Terreni a riposo	33,27	121,68	127,68	79,34	69,02	93,48	66,44	14,00	604,91

Tavola 3.4 segue - Aziende con seminativi e relativa superficie investita per classe di superficie agricola utilizzata (SAU) e principali coltivazioni praticate (superficie in ettari) - COLLINA

COLTIVAZIONI	CLASSI DI SUPERFICIE AGRICOLA UTILIZZATA								Totale
	Meno di 1	1 -- 2	2 -- 5	5 -- 10	10 -- 20	20 -- 50	50 -- 100	100 ed oltre	
	SUPERFICIE INVESTITA								
SEMINATIVI	437,66	880,40	1.087,85	653,65	632,53	498,02	325,08	751,54	5.266,73
Cereali	167,83	441,67	648,63	387,61	382,22	376,94	239,02	398,12	3.042,04
Frumento tenero e spelta	2,28	8,26	14,44	5,10	2,00	35,58	-	16,38	84,04
Frumento duro	0,54	0,65	5,33	14,80	12,45	20,50	50,00	50,29	154,56
Segale	0,27	0,82	-	0,20	-	-	-	-	1,29
Orzo	2,53	8,26	24,54	14,79	8,05	3,10	-	-	61,27
Avena	1,65	5,17	9,03	4,56	6,60	0,50	-	-	27,51
Granoturco	158,26	414,86	586,51	336,65	341,80	306,26	189,02	325,50	2.658,86
Riso	-	-	-	-	-	-	-	-	-
Sorgo	0,88	2,25	1,90	1,57	6,00	11,00	-	-	23,60
Altri cereali	1,42	1,40	6,88	9,94	5,32	-	-	5,95	30,91
Legumi secchi	2,96	1,68	0,88	0,01	-	-	-	-	5,53
Patata	9,01	7,94	4,87	1,26	0,26	-	-	-	23,34
Barbabietola da zucchero	-	-	-	0,50	-	-	-	50,00	50,50
Piante sarchiate da foraggio	-	1,34	-	-	-	-	-	-	1,34
Piante industriali	0,84	2,41	31,93	41,26	30,54	40,41	-	119,51	266,90
Tabacco	-	-	-	-	-	-	-	-	-
Luppolo	-	-	-	-	-	-	-	-	-
Cotone	-	-	-	-	-	-	-	-	-
Lino	-	-	-	-	-	-	-	-	-
Canapa	-	-	-	-	-	-	-	-	-
Piante da semi oleosi	0,60	2,30	31,93	41,26	30,54	40,41	-	119,51	266,55
Colza e ravizzone	-	-	-	-	-	-	-	-	-
Girasole	0,60	1,63	31,93	41,26	30,54	40,41	-	119,51	265,88
Soia	-	-	-	-	-	-	-	-	-
Altre piante da semi oleosi	-	0,67	-	-	-	-	-	-	0,67
Piante aromatiche, medicinali e da condimento	0,24	0,11	-	-	-	-	-	-	0,35
Altre piante industriali	-	-	-	-	-	-	-	-	-
Ortive	46,69	43,44	51,73	37,56	21,80	13,82	-	-	215,04
In piena aria	45,63	41,63	50,32	36,36	21,70	13,82	-	-	209,46
In coltivazioni di pieno campo	38,34	34,37	43,79	30,10	14,19	13,82	-	-	174,61
Pomodoro da mensa	2,89	1,74	3,51	6,63	1,15	-	-	-	15,92
Pomodoro da industria	0,27	0,43	0,70	-	-	-	-	-	1,40
Altre ortive	35,18	32,20	39,58	23,47	13,04	13,82	-	-	157,29
In orti stabili o industriali	7,29	7,26	6,53	6,26	7,51	-	-	-	34,85
Pomodoro da mensa	0,58	2,27	0,01	0,02	-	-	-	-	2,88
Altre ortive	6,71	4,99	6,52	6,24	7,51	-	-	-	31,97
Protette	1,06	1,81	1,41	1,20	0,10	-	-	-	5,58
In serra	0,63	1,63	0,82	1,20	0,10	-	-	-	4,38
Pomodoro da mensa	0,34	0,07	0,06	0,15	-	-	-	-	0,62
Altre ortive	0,29	1,56	0,76	1,05	0,10	-	-	-	3,76
In tunnel, campane, ecc.	0,43	0,18	0,59	-	-	-	-	-	1,20
Fiori e piante ornamentali	92,59	123,06	73,69	11,11	25,76	7,12	-	-	333,33
In piena aria	34,02	53,65	43,40	5,10	9,01	3,12	-	-	148,30
Protetti	58,57	69,41	30,29	6,01	16,75	4,00	-	-	185,03
In serra	56,22	67,26	28,49	2,80	16,70	4,00	-	-	175,47
In tunnel, campane, ecc.	2,35	2,15	1,80	3,21	0,05	-	-	-	9,56
Piantine	11,33	15,45	7,93	2,31	1,70	-	-	-	38,72
Orticole	0,66	1,14	0,01	-	1,70	-	-	-	3,51
Floricole ed ornamentali	9,83	13,11	7,43	2,31	-	-	-	-	32,68
Altre piantine	0,84	1,20	0,49	-	-	-	-	-	2,53
Foraggiere avvicendate	37,56	44,97	79,25	80,21	51,36	17,70	58,22	19,05	388,32
Prati avvicendati	22,75	30,20	45,02	31,03	21,51	2,70	20,00	19,05	192,26
Erba medica	17,06	20,71	19,37	18,03	18,16	0,70	-	19,05	113,08
Altri prati avvicendati	5,69	9,49	25,65	13,00	3,35	2,00	20,00	-	79,18
Erbai	14,81	14,77	34,23	49,18	29,85	15,00	38,22	-	196,06
Granoturco in erba	0,95	4,40	4,83	12,02	13,00	-	-	-	35,20
Granoturco a maturazione cerosa	1,02	2,40	25,69	18,42	0,35	15,00	5,00	-	67,88
Altri erbai monofiti di cereali	-	0,10	1,20	-	2,55	-	-	-	3,85
Altri erbai	12,84	7,87	2,51	18,74	13,95	-	33,22	-	89,13
Sementi	-	0,49	1,50	-	-	-	-	-	1,99
Terreni a riposo	68,85	197,95	187,44	91,82	118,89	42,03	27,84	164,86	899,68

Tavola 3.5 - Aziende con coltivazioni legnose agrarie e relativa superficie investita per le principali coltivazioni praticate e per classe di superficie agricola utilizzata (SAU) (superficie in ettari)

	CLASSI DI SUPERFICIE AGRICOLA UTILIZZATA								
COLTIVAZIONI	Meno di 1	1 -- 2	2 -- 5	5 -- 10	10 -- 20	20 -- 50	50 -- 100	100 ed oltre	Totale
AZIENDE									
COLTIVAZIONI LEGNOSE AGRARIE	2.519	1.970	1.555	390	141	59	19	5	6.658
Vite	902	634	581	161	54	23	6	4	2.365
Olivo per la produzioe di olive	1.360	1.382	1.126	262	87	33	8	2	4.260
Da tavola	53	58	30	8	2	2	1	-	154
Per olio	1.321	1.339	1.101	255	86	31	7	2	4.142
Agrumi	-	-	-	-	-	-	-	-	-
Arancio	-	-	-	-	-	-	-	-	-
Mandarino	-	-	-	-	-	-	-	-	-
Clementina e suoi ibridi	-	-	-	-	-	-	-	-	-
Limone	-	-	-	-	-	-	-	-	-
Altri agrumi	-	-	-	-	-	-	-	-	-
Fruttiferi	511	346	246	59	34	13	3	1	1.213
Frutta fresca di origine temperata	342	186	128	33	17	6	1	1	714
Melo	153	105	65	12	11	5	-	-	351
Pero	127	87	63	15	10	5	-	-	307
Pesco	107	73	64	11	6	2	-	-	263
Nettarina (pesca noce)	6	4	8	2	-	-	-	-	20
Albicocco	50	32	36	9	4	-	-	-	131
Altra frutta	204	101	86	24	6	-	1	1	423
Frutta fresca di origine sub-tropicale	16	6	12	3	-	1	-	-	38
Actinidia (kiwi)	10	2	10	2	-	1	-	-	25
Altra frutta	6	4	2	1	-	-	-	-	13
Frutta a guscio	190	189	139	33	26	9	2	1	589
Mandorlo	2	4	1	-	-	-	-	-	7
Nocciolo	4	6	8	2	1	-	-	-	21
Castagno	171	177	127	29	25	9	2	1	541
Altra frutta	14	6	8	4	-	-	-	-	32
Vivai	494	315	298	111	37	17	10	1	1.283
Fruttiferi	47	20	18	6	2	2	1	-	96
Piante ornamentali	390	272	267	97	37	16	7	1	1.087
Altri	72	44	39	14	2	1	2	-	174
SUPERFICIE INVESTITA									
COLTIVAZIONI LEGNOSE AGRARIE	783,30	2.004,10	3.454,21	1.798,93	1.188,30	835,69	840,50	163,42	11.068,45
Vite	136,22	173,76	290,58	185,83	145,75	109,06	100,65	32,34	1.174,19
Olivo per la produzioe di olive	390,74	1.353,24	2.263,00	937,32	542,01	289,01	276,24	68,32	6.119,88
Da tavola	10,21	44,32	51,16	28,91	7,50	44,50	50,00	-	236,60
Per olio	380,53	1.308,92	2.211,84	908,41	534,51	244,51	226,24	68,32	5.883,28
Agrumi	-	-	-	-	-	-	-	-	-
Arancio	-	-	-	-	-	-	-	-	-
Mandarino	-	-	-	-	-	-	-	-	-
Clementina e suoi ibridi	-	-	-	-	-	-	-	-	-
Limone	-	-	-	-	-	-	-	-	-
Altri agrumi	-	-	-	-	-	-	-	-	-
Fruttiferi	70,86	160,44	235,82	111,97	106,71	103,05	67,92	8,50	865,27
Frutta fresca di origine temperata	23,46	30,94	44,22	21,14	14,08	1,66	1,00	1,00	137,50
Melo	6,90	7,88	7,78	1,76	5,32	0,33	-	-	29,97
Pero	3,67	5,49	7,58	2,01	2,22	1,24	-	-	22,21
Pesco	3,57	5,97	11,44	7,07	1,83	0,09	-	-	29,97
Nettarina (pesca noce)	0,07	0,26	0,30	0,07	-	-	-	-	0,70
Albicocco	1,32	2,29	2,12	1,79	0,65	-	-	-	8,17
Altra frutta	7,93	9,05	15,00	8,44	4,06	-	1,00	1,00	46,48
Frutta fresca di origine sub-tropicale	1,48	0,32	7,47	6,07	-	0,23	-	-	15,57
Actinidia (kiwi)	1,35	0,11	6,37	6,02	-	0,23	-	-	14,08
Altra frutta	0,13	0,21	1,10	0,05	-	-	-	-	1,49
Frutta a guscio	45,92	129,18	184,13	84,76	92,63	101,16	66,92	7,50	712,20
Mandorlo	0,02	0,06	0,60	-	-	-	-	-	0,68
Nocciolo	0,06	0,73	0,69	0,05	0,50	-	-	-	2,03
Castagno	45,21	126,54	181,10	79,79	92,13	101,16	66,92	7,50	700,35
Altra frutta	0,63	1,85	1,74	4,92	-	-	-	-	9,14
Vivai	177,04	309,07	636,09	535,09	382,83	334,40	394,94	53,39	2.822,85
Fruttiferi	9,95	10,00	14,80	3,79	2,50	13,40	19,50	-	73,94
Piante ornamentali	145,05	273,28	551,20	481,51	374,30	306,00	369,14	53,39	2.553,87
Altri	22,04	25,79	70,09	49,79	6,03	15,00	6,30	-	195,04

Tavola 3.6 - Aziende con superficie irrigabile per classe di superficie irrigabile, classe di superficie totale, classe di superficie agricola utilizzata (SAU) e zona altimetrica (superficie in ettari)

CLASSI DI SUPERFICIE TOTALE		CLASSI DI SUPERFICIE IRRIGABILE								Totale
CLASSI DI SAU ZONE ALTIMETRICHE	Meno di 1	1 -- 2	2 -- 5	5 -- 10	10 -- 20	20 -- 50	50--100	100 ed oltre		
AZIENDE										
CLASSI DI SUPERFICIE TOTALE										
Meno di 1 ettaro	1.038	-	-	-	-	-	-	-	1.038	
1 -- 2	540	320	-	-	-	-	-	-	860	
2 -- 3	200	72	90	-	-	-	-	-	362	
3 -- 5	197	52	133	-	-	-	-	-	382	
5 -- 10	130	32	71	60	-	-	-	-	293	
10 -- 20	37	17	28	19	21	-	-	-	122	
20 -- 30	16	6	4	3	7	3	-	-	39	
30 -- 50	9	-	4	3	5	6	-	-	27	
50 -- 100	4	-	4	2	1	2	4	-	17	
100 ed oltre	-	-	1	3	1	-	1	1	7	
TOTALE	2.171	499	335	90	35	11	5	1	3.147	
CLASSI DI SAU										
Meno di 1 ettaro	1.388	-	-	-	-	-	-	-	1.388	
1 -- 2	473	394	-	-	-	-	-	-	867	
2 -- 3	156	36	127	-	-	-	-	-	319	
3 -- 5	95	48	139	-	-	-	-	-	282	
5 -- 10	42	18	43	73	-	-	-	-	176	
10 -- 20	9	3	22	7	27	-	-	-	68	
20 -- 30	5	-	-	4	3	5	-	-	17	
30 -- 50	2	-	2	3	4	4	-	-	15	
50 -- 100	1	-	2	2	1	2	5	-	13	
100 ed oltre	-	-	-	1	-	-	-	1	2	
TOTALE	2.171	499	335	90	35	11	5	1	3.147	
ZONE ALTIMETRICHE										
Montagna	854	263	233	63	25	9	4	-	1.451	
Collina	1.317	236	102	27	10	2	1	1	1.696	
Pianura	-	-	-	-	-	-	-	-	-	
TOTALE	2.171	499	335	90	35	11	5	1	3.147	
SUPERFICIE IRRIGABILE										
CLASSI DI SUPERFICIE TOTALE										
Meno di 1 ettaro	322,42	-	-	-	-	-	-	-	322,42	
1 -- 2	207,66	414,57	-	-	-	-	-	-	622,23	
2 -- 3	66,19	102,52	205,83	-	-	-	-	-	374,54	
3 -- 5	56,79	67,50	424,73	-	-	-	-	-	549,02	
5 -- 10	31,85	41,95	246,38	394,09	-	-	-	-	714,27	
10 -- 20	9,21	20,39	85,24	144,90	262,28	-	-	-	522,02	
20 -- 30	3,83	7,74	12,48	15,00	109,50	67,54	-	-	216,09	
30 -- 50	4,02	-	8,77	17,00	66,27	186,98	-	-	283,04	
50 -- 100	0,55	-	9,12	14,60	12,00	59,00	263,60	-	358,87	
100 ed oltre	-	-	2,30	22,24	19,50	-	59,29	214,00	317,33	
TOTALE	702,52	654,67	994,85	607,83	469,55	313,52	322,89	214,00	4.279,83	
CLASSI DI SAU										
Meno di 1 ettaro	453,26	-	-	-	-	-	-	-	453,26	
1 -- 2	146,68	521,02	-	-	-	-	-	-	667,70	
2 -- 3	50,96	45,00	299,03	-	-	-	-	-	394,99	
3 -- 5	34,46	60,99	491,70	-	-	-	-	-	587,15	
5 -- 10	12,05	24,66	132,90	495,17	-	-	-	-	664,78	
10 -- 20	2,64	3,00	61,92	51,82	354,26	-	-	-	473,64	
20 -- 30	1,34	-	-	21,00	48,17	120,54	-	-	191,05	
30 -- 50	0,93	-	5,00	18,00	47,62	133,98	-	-	205,53	
50 -- 100	0,20	-	4,30	15,90	19,50	59,00	322,89	-	421,79	
100 ed oltre	-	-	-	5,94	-	-	-	214,00	219,94	
TOTALE	702,52	654,67	994,85	607,83	469,55	313,52	322,89	214,00	4.279,83	
ZONE ALTIMETRICHE										
Montagna	278,83	350,22	709,41	426,76	339,63	243,52	263,60	-	2.611,97	
Collina	423,69	304,45	285,44	181,07	129,92	70,00	59,29	214,00	1.667,86	
Pianura	-	-	-	-	-	-	-	-	-	
TOTALE	702,52	654,67	994,85	607,83	469,55	313,52	322,89	214,00	4.279,83	

Tavola 3.7 - Aziende con allevamenti e relativo numero di capi per specie di bestiame, classe di superficie totale e classe di superficie agricola utilizzata (SAU)

CLASSI DI SUPERFICIE TOTALE CLASSI DI SAU	SPECIE DI BESTIAME								
	Bovini	Bufalini	Ovini	Caprini	Equini	Suini	Allevamenti avicoli	Conigli	Struzzi
AZIENDE									
CLASSI DI SUPERFICIE TOTALE (in ettari)									
Senza superficie	-	-	-	-	-	-	-	-	-
Meno di 1 ettaro	8	-	10	31	56	13	651	321	1
1 -- 2	26	-	18	26	55	30	601	280	3
2 -- 3	24	-	12	22	29	23	321	174	2
3 -- 5	20	-	22	14	36	24	287	154	-
5 -- 10	31	-	15	10	28	18	221	131	2
10 -- 20	14	-	17	11	21	18	113	72	1
20 -- 30	4	-	6	5	5	5	23	15	1
30 -- 50	8	-	3	4	9	7	22	14	-
50 -- 100	7	-	5	1	7	2	7	7	-
100 ed oltre	6	-	-	-	4	1	2	2	-
TOTALE	148	-	108	124	250	141	2.248	1.170	10
CLASSI DI SAU (in ettari)									
Senza superficie	1	-	1	2	5	2	4	3	1
Meno di 1 ettaro	18	-	25	52	83	25	938	469	3
1 -- 2	27	-	19	21	55	30	626	316	3
2 -- 3	21	-	18	19	33	23	299	158	-
3 -- 5	31	-	14	13	23	30	203	128	2
5 -- 10	24	-	17	7	23	9	122	62	-
10 -- 20	11	-	7	7	15	14	40	20	-
20 -- 30	1	-	2	1	2	3	4	4	1
30 -- 50	7	-	3	2	8	4	10	8	-
50 -- 100	3	-	2	-	1	-	2	1	-
100 ed oltre	4	-	-	-	2	1	-	1	-
TOTALE	148	-	108	124	250	141	2.248	1.170	10
CAPI									
CLASSI DI SUPERFICIE TOTALE (in ettari)									
Senza superficie	-	-	-	-	-	-	-	-	-
Meno di 1 ettaro	18	-	421	120	159	65	8.334	2.957	9
1 -- 2	84	-	176	140	120	71	8.769	3.152	38
2 -- 3	84	-	360	84	97	335	11.293	1.920	36
3 -- 5	133	-	596	55	77	804	11.322	7.383	-
5 -- 10	229	-	860	60	142	800	31.792	9.952	31
10 -- 20	136	-	1.666	69	119	308	14.210	1.320	10
20 -- 30	140	-	724	247	7	2.221	581	360	2
30 -- 50	132	-	114	26	111	21	640	629	-
50 -- 100	581	-	408	2	31	140	145	79	-
100 ed oltre	2.505	-	-	-	40	7	85	31	-
TOTALE	4.042	-	5.325	803	903	4.772	87.171	27.783	126
CLASSI DI SAU (in ettari)									
Senza superficie	14	-	82	147	11	6	65	39	9
Meno di 1 ettaro	38	-	706	226	200	87	12.245	4.537	78
1 -- 2	88	-	204	96	143	63	28.309	5.883	6
2 -- 3	78	-	530	91	101	586	5.023	3.541	-
3 -- 5	299	-	630	96	90	1.331	10.529	4.128	31
5 -- 10	114	-	1.583	43	146	17	17.431	8.988	-
10 -- 20	227	-	697	93	126	2.524	12.977	472	-
20 -- 30	10	-	380	6	5	136	149	53	2
30 -- 50	135	-	211	5	42	15	363	127	-
50 -- 100	551	-	302	-	3	-	80	9	-
100 ed oltre	2.488	-	-	-	36	7	-	6	-
TOTALE	4.042	-	5.325	803	903	4.772	87.171	27.783	126

Tavola 3.8 - Aziende con bovini e relativo numero di capi per classe di capi, classe di superficie totale e classe di superficie agricola utilizzata (SAU)

CLASSI DI SUPERFICIE TOTALE CLASSI DI SAU	CLASSI DI CAPI										Totale
	1 -- 2	3 -- 5	6 -- 9	10 -- 19	20 -- 49	50 -- 99	100 -- 499	500 -- 999	1000 -- 1999	2000 ed oltre	
AZIENDE											
CLASSI DI SUPERFICIE TOTALE (in ettari)											
Senza superficie	-	-	-	-	-	-	-	-	-	-	-
Meno di 1 ettaro	7	-	1	-	-	-	-	-	-	-	8
1 -- 2	16	6	1	3	-	-	-	-	-	-	26
2 -- 3	16	4	2	2	-	-	-	-	-	-	24
3 -- 5	9	2	4	3	2	-	-	-	-	-	20
5 -- 10	15	9	2	1	3	1	-	-	-	-	31
10 -- 20	1	4	5	2	2	-	-	-	-	-	14
20 -- 30	1	1	-	-	-	2	-	-	-	-	4
30 -- 50	3	1	-	3	-	1	-	-	-	-	8
50 -- 100	1	2	1	-	1	1	1	-	-	-	7
100 ed oltre	-	-	2	-	2	-	1	-	-	1	6
TOTALE	69	29	18	14	10	5	2	-	-	1	148
CLASSI DI SAU (in ettari)											
Senza superficie	-	-	-	1	-	-	-	-	-	-	1
Meno di 1 ettaro	15	2	1	-	-	-	-	-	-	-	18
1 -- 2	18	4	2	3	-	-	-	-	-	-	27
2 -- 3	12	5	2	2	-	-	-	-	-	-	21
3 -- 5	11	7	4	4	4	1	-	-	-	-	31
5 -- 10	10	7	4	2	1	-	-	-	-	-	24
10 -- 20	3	1	2	1	2	2	-	-	-	-	11
20 -- 30	-	-	-	1	-	-	-	-	-	-	1
30 -- 50	-	3	2	-	1	1	-	-	-	-	7
50 -- 100	-	-	1	-	-	1	1	-	-	-	3
100 ed oltre	-	-	-	-	2	-	1	-	-	1	4
TOTALE	69	29	18	14	10	5	2	-	-	1	148
CAPI											
CLASSI DI SUPERFICIE TOTALE (in ettari)											
Senza superficie	-	-	-	-	-	-	-	-	-	-	-
Meno di 1 ettaro	10	-	8	-	-	-	-	-	-	-	18
1 -- 2	25	20	6	33	-	-	-	-	-	-	84
2 -- 3	24	14	17	29	-	-	-	-	-	-	84
3 -- 5	14	8	29	36	46	-	-	-	-	-	133
5 -- 10	19	37	14	10	89	60	-	-	-	-	229
10 -- 20	1	14	36	30	55	-	-	-	-	-	136
20 -- 30	2	5	-	-	-	133	-	-	-	-	140
30 -- 50	5	5	-	37	-	85	-	-	-	-	132
50 -- 100	2	9	7	-	20	93	450	-	-	-	581
100 ed oltre	-	-	17	-	89	-	339	-	-	2.060	2.505
TOTALE	102	112	134	175	299	371	789	-	-	2.060	4.042
CLASSI DI SAU (in ettari)											
Senza superficie	-	-	-	14	-	-	-	-	-	-	14
Meno di 1 ettaro	23	7	8	-	-	-	-	-	-	-	38
1 -- 2	27	13	15	33	-	-	-	-	-	-	88
2 -- 3	17	18	14	29	-	-	-	-	-	-	78
3 -- 5	16	28	29	52	114	60	-	-	-	-	299
5 -- 10	14	29	30	20	21	-	-	-	-	-	114
10 -- 20	5	3	14	17	55	133	-	-	-	-	227
20 -- 30	-	-	-	10	-	-	-	-	-	-	10
30 -- 50	-	14	16	-	20	85	-	-	-	-	135
50 -- 100	-	-	8	-	-	93	450	-	-	-	551
100 ed oltre	-	-	-	-	89	-	339	-	-	2.060	2.488
TOTALE	102	112	134	175	299	371	789	-	-	2.060	4.042

Tavola 3.9 - Aziende con vacche da latte e relativo numero di capi per classe di capi, classe di superficie totale e classe di superficie agricola utilizzata (SAU)

CLASSI DI SUPERFICIE TOTALE CLASSI DI SAU	CLASSI DI CAPI										Totale
	1 -- 2	3 -- 5	6 -- 9	10 -- 19	20 -- 49	50 -- 99	100 -- 499	500 -- 999	1000 -- 1999	2000 ed oltre	
AZIENDE											
CLASSI DI SUPERFICIE TOTALE (in ettari)											
Senza superficie	-	-	-	-	-	-	-	-	-	-	-
Meno di 1 ettaro	1	-	-	-	-	-	-	-	-	-	1
1 -- 2	6	-	-	-	-	-	-	-	-	-	6
2 -- 3	1	1	1	-	-	-	-	-	-	-	3
3 -- 5	6	1	-	-	1	-	-	-	-	-	8
5 -- 10	7	-	-	1	-	-	-	-	-	-	8
10 -- 20	3	1	1	-	-	-	-	-	-	-	5
20 -- 30	-	-	-	-	-	-	-	-	-	-	-
30 -- 50	-	-	1	-	-	-	-	-	-	-	1
50 -- 100	1	-	-	1	-	-	-	-	-	-	2
100 ed oltre	-	-	-	1	-	-	-	-	-	-	1
TOTALE	25	3	3	3	1	-	-	-	-	-	35
CLASSI DI SAU (in ettari)											
Senza superficie	-	-	-	-	-	-	-	-	-	-	-
Meno di 1 ettaro	4	-	-	-	-	-	-	-	-	-	4
1 -- 2	5	-	1	-	-	-	-	-	-	-	6
2 -- 3	2	1	-	-	-	-	-	-	-	-	3
3 -- 5	8	1	-	1	1	-	-	-	-	-	11
5 -- 10	3	1	1	-	-	-	-	-	-	-	5
10 -- 20	2	-	-	-	-	-	-	-	-	-	2
20 -- 30	-	-	1	-	-	-	-	-	-	-	1
30 -- 50	1	-	-	1	-	-	-	-	-	-	2
50 -- 100	-	-	-	-	-	-	-	-	-	-	-
100 ed oltre	-	-	-	1	-	-	-	-	-	-	1
TOTALE	25	3	3	3	1	-	-	-	-	-	35
CAPI											
CLASSI DI SUPERFICIE TOTALE (in ettari)											
Senza superficie	-	-	-	-	-	-	-	-	-	-	-
Meno di 1 ettaro	1	-	-	-	-	-	-	-	-	-	1
1 -- 2	6	-	-	-	-	-	-	-	-	-	6
2 -- 3	1	3	8	-	-	-	-	-	-	-	12
3 -- 5	7	5	-	-	23	-	-	-	-	-	35
5 -- 10	11	-	-	15	-	-	-	-	-	-	26
10 -- 20	5	4	6	-	-	-	-	-	-	-	15
20 -- 30	-	-	-	-	-	-	-	-	-	-	-
30 -- 50	-	-	6	-	-	-	-	-	-	-	6
50 -- 100	2	-	-	15	-	-	-	-	-	-	17
100 ed oltre	-	-	-	17	-	-	-	-	-	-	17
TOTALE	33	12	20	47	23	-	-	-	-	-	135
CLASSI DI SAU (in ettari)											
Senza superficie	-	-	-	-	-	-	-	-	-	-	-
Meno di 1 ettaro	4	-	-	-	-	-	-	-	-	-	4
1 -- 2	5	-	8	-	-	-	-	-	-	-	13
2 -- 3	3	3	-	-	-	-	-	-	-	-	6
3 -- 5	11	5	-	15	23	-	-	-	-	-	54
5 -- 10	5	4	6	-	-	-	-	-	-	-	15
10 -- 20	3	-	-	-	-	-	-	-	-	-	3
20 -- 30	-	-	6	-	-	-	-	-	-	-	6
30 -- 50	2	-	-	15	-	-	-	-	-	-	17
50 -- 100	-	-	-	-	-	-	-	-	-	-	-
100 ed oltre	-	-	-	17	-	-	-	-	-	-	17
TOTALE	33	12	20	47	23	-	-	-	-	-	135

Tavola 3.10 - Aziende con suini e relativo numero di capi per classe di capi, classe di superficie totale e classe di superficie agricola utilizzata (SAU)

CLASSI DI SUPERFICIE TOTALE CLASSI DI SAU	CLASSI DI CAPI									Totale
	1 -- 2	3 -- 5	6 -- 9	10 -- 19	20 -- 49	50 -- 99	100 -- 499	500 -- 999	1000 ed oltre	
AZIENDE										
CLASSI DI SUPERFICIE TOTALE (in ettari)										
Meno di 1 ettaro	10	2	-	-	1	-	-	-	-	13
1 -- 2	22	7	-	1	-	-	-	-	-	30
2 -- 3	17	3	-	1	-	1	1	-	-	23
3 -- 5	16	2	2	-	-	2	2	-	-	24
5 -- 10	8	5	1	1	2	-	-	1	-	18
10 -- 20	13	3	-	-	1	-	1	-	-	18
20 -- 30	3	1	-	-	-	-	-	-	1	5
30 -- 50	5	1	1	-	-	-	-	-	-	7
50 -- 100	-	-	1	-	-	-	1	-	-	2
100 ed oltre	-	-	1	-	-	-	-	-	-	1
TOTALE	94	24	6	3	4	3	5	1	1	141
CLASSI DI SAU (in ettari)										
Senza superficie	-	2	-	-	-	-	-	-	-	2
Meno di 1 ettaro	18	6	-	-	1	-	-	-	-	25
1 -- 2	26	3	-	1	-	-	-	-	-	30
2 -- 3	15	3	1	1	-	1	2	-	-	23
3 -- 5	17	5	1	1	2	2	1	1	-	30
5 -- 10	7	1	1	-	-	-	-	-	-	9
10 -- 20	7	3	1	-	1	-	1	-	1	14
20 -- 30	2	-	-	-	-	-	1	-	-	3
30 -- 50	2	1	1	-	-	-	-	-	-	4
100 ed oltre	-	-	1	-	-	-	-	-	-	1
TOTALE	94	24	6	3	4	3	5	1	1	141
CAPI										
CLASSI DI SUPERFICIE TOTALE (in ettari)										
Meno di 1 ettaro	18	7	-	-	40	-	-	-	-	65
1 -- 2	35	25	-	11	-	-	-	-	-	71
2 -- 3	25	10	-	10	-	60	230	-	-	335
3 -- 5	22	7	13	-	-	118	644	-	-	804
5 -- 10	13	17	6	10	71	-	-	683	-	800
10 -- 20	18	10	-	-	40	-	240	-	-	308
20 -- 30	4	3	-	-	-	-	-	-	2.214	2.221
30 -- 50	9	3	9	-	-	-	-	-	-	21
50 -- 100	-	-	8	-	-	-	132	-	-	140
100 ed oltre	-	-	7	-	-	-	-	-	-	7
TOTALE	144	82	43	31	151	178	1.246	683	2.214	4.772
CLASSI DI SAU (in ettari)										
Senza superficie	-	6	-	-	-	-	-	-	-	6
Meno di 1 ettaro	27	20	-	-	40	-	-	-	-	87
1 -- 2	40	12	-	11	-	-	-	-	-	63
2 -- 3	24	11	7	10	-	60	474	-	-	586
3 -- 5	26	17	6	10	71	118	400	683	-	1.331
5 -- 10	8	3	6	-	-	-	-	-	-	17
10 -- 20	11	10	9	-	40	-	240	-	2.214	2.524
20 -- 30	4	-	-	-	-	-	132	-	-	136
30 -- 50	4	3	8	-	-	-	-	-	-	15
100 ed oltre	-	-	7	-	-	-	-	-	-	7
TOTALE	144	82	43	31	151	178	1.246	683	2.214	4.772

Tavola 3.11 - Aziende con ovini e relativo numero di capi per classe di capi, classe di superficie totale e classe di superficie agricola utilizzata (SAU)

CLASSI DI SUPERFICIE TOTALE CLASSI DI SAU	CLASSI DI CAPI										Totale
	1 -- 2	3 -- 9	10 -- 19	20 -- 49	50 -- 99	100 -- 499	500 -- 999	1000 -- 2999	3000 -- 4999	5000 ed oltre	
AZIENDE											
CLASSI DI SUPERFICIE TOTALE (in ettari)											
Senza superficie	-	-	-	-	-	-	-	-	-	-	-
Meno di 1 ettaro	2	6	-	-	-	2	-	-	-	-	10
1 -- 2	1	9	6	2	-	-	-	-	-	-	18
2 -- 3	-	4	4	2	1	1	-	-	-	-	12
3 -- 5	1	10	4	2	3	2	-	-	-	-	22
5 -- 10	-	6	5	-	-	4	-	-	-	-	15
10 -- 20	1	2	2	2	2	8	-	-	-	-	17
20 -- 30	1	-	-	-	-	5	-	-	-	-	6
30 -- 50	1	1	-	-	-	1	-	-	-	-	3
50 -- 100	1	1	-	-	-	3	-	-	-	-	5
100 ed oltre	-	-	-	-	-	-	-	-	-	-	-
TOTALE	8	39	21	8	6	26	-	-	-	-	108
CLASSE DI SAU (in ettari)											
Senza superficie	-	-	-	-	1	-	-	-	-	-	1
Meno di 1 ettaro	2	14	3	3	-	3	-	-	-	-	25
1 -- 2	2	8	7	1	1	-	-	-	-	-	19
2 -- 3	-	9	5	1	-	3	-	-	-	-	18
3 -- 5	-	4	3	1	3	3	-	-	-	-	14
5 -- 10	2	2	3	1	1	8	-	-	-	-	17
10 -- 20	2	1	-	1	-	3	-	-	-	-	7
20 -- 30	-	-	-	-	-	2	-	-	-	-	2
30 -- 50	-	1	-	-	-	2	-	-	-	-	3
50 -- 100	-	-	-	-	-	2	-	-	-	-	2
100 ed oltre	-	-	-	-	-	-	-	-	-	-	-
TOTALE	8	39	21	8	6	26	-	-	-	-	108
CAPI											
CLASSI DI SUPERFICIE TOTALE (in ettari)											
Senza superficie	-	-	-	-	-	-	-	-	-	-	-
Meno di 1 ettaro	4	27	-	-	-	390	-	-	-	-	421
1 -- 2	2	43	76	55	-	-	-	-	-	-	176
2 -- 3	-	21	47	72	60	160	-	-	-	-	360
3 -- 5	2	61	43	70	200	220	-	-	-	-	596
5 -- 10	-	32	77	-	-	751	-	-	-	-	860
10 -- 20	2	14	29	54	162	1.405	-	-	-	-	1.666
20 -- 30	2	-	-	-	-	722	-	-	-	-	724
30 -- 50	2	6	-	-	-	106	-	-	-	-	114
50 -- 100	1	5	-	-	-	402	-	-	-	-	408
100 ed oltre	-	-	-	-	-	-	-	-	-	-	-
TOTALE	15	209	272	251	422	4.156	-	-	-	-	5.325
CLASSE DI SAU (in ettari)											
Senza superficie	-	-	-	-	82	-	-	-	-	-	82
Meno di 1 ettaro	4	72	36	104	-	490	-	-	-	-	706
1 -- 2	4	37	83	20	60	-	-	-	-	-	204
2 -- 3	-	50	65	35	-	380	-	-	-	-	530
3 -- 5	-	27	36	38	200	329	-	-	-	-	630
5 -- 10	4	10	52	34	80	1.403	-	-	-	-	1.583
10 -- 20	3	8	-	20	-	666	-	-	-	-	697
20 -- 30	-	-	-	-	-	380	-	-	-	-	380
30 -- 50	-	5	-	-	-	206	-	-	-	-	211
50 -- 100	-	-	-	-	-	302	-	-	-	-	302
100 ed oltre	-	-	-	-	-	-	-	-	-	-	-
TOTALE	15	209	272	251	422	4.156	-	-	-	-	5.325

Tavola 3.12 - Aziende con polli da carne e relativo numero di capi per classe di capi, classe di superficie totale e classe di superficie agricola utilizzata (SAU)

CLASSI DI SUPERFICIE TOTALE CLASSI DI SAU	CLASSI DI CAPI								Totale
	Meno di 50	50 -- 100	100 -- 500	500 -- 1000	1000 -- 5000	5000 -- 10000	10000 -- 25000	25000 -- 50000	50000 ed oltre
AZIENDE									
CLASSI DI SUPERFICIE TOTALE (in ettari)									
Senza superficie	-	-	-	-	-	-	-	-	-
Meno di 1 ettaro	241	4	-	-	-	-	-	-	245
1 -- 2	251	3	-	-	-	-	-	-	254
2 -- 3	138	5	-	-	1	-	-	-	144
3 -- 5	117	2	-	-	1	1	-	-	121
5 -- 10	97	3	-	-	2	-	1	-	103
10 -- 20	41	2	-	-	-	-	-	-	43
20 -- 30	9	2	-	-	-	-	-	-	11
30 -- 50	8	2	-	-	-	-	-	-	10
50 -- 100	4	-	-	-	-	-	-	-	4
100 ed oltre	1	1	-	-	-	-	-	-	2
TOTALE	907	24	-	-	4	1	1	-	937
CLASSI DI SAU (in ettari)									
Senza superficie	2	-	-	-	-	-	-	-	2
Meno di 1 ettaro	351	4	-	-	-	-	-	-	355
1 -- 2	261	6	-	-	2	1	-	-	270
2 -- 3	125	5	-	-	-	-	-	-	130
3 -- 5	98	2	-	-	2	-	-	-	102
5 -- 10	46	2	-	-	-	-	1	-	49
10 -- 20	16	2	-	-	-	-	-	-	18
20 -- 30	1	1	-	-	-	-	-	-	2
30 -- 50	7	1	-	-	-	-	-	-	8
50 -- 100	-	1	-	-	-	-	-	-	1
100 ed oltre	-	-	-	-	-	-	-	-	-
TOTALE	907	24	-	-	4	1	1	-	937
CAPI									
CLASSI DI SUPERFICIE TOTALE (in ettari)									
Senza superficie	-	-	-	-	-	-	-	-	-
Meno di 1 ettaro	2.689	230	-	-	-	-	-	-	2.919
1 -- 2	3.173	160	-	-	-	-	-	-	3.333
2 -- 3	1.808	270	-	-	3.000	-	-	-	5.078
3 -- 5	1.654	110	-	-	1.000	5.000	-	-	7.764
5 -- 10	1.430	180	-	-	5.800	-	12.000	-	19.410
10 -- 20	502	110	-	-	-	-	-	-	612
20 -- 30	145	110	-	-	-	-	-	-	255
30 -- 50	161	100	-	-	-	-	-	-	261
50 -- 100	45	-	-	-	-	-	-	-	45
100 ed oltre	8	70	-	-	-	-	-	-	78
TOTALE	11.615	1.340	-	-	9.800	5.000	12.000	-	39.755
CLASSI DI SAU (in ettari)									
Senza superficie	25	-	-	-	-	-	-	-	25
Meno di 1 ettaro	4.007	230	-	-	-	-	-	-	4.237
1 -- 2	3.317	310	-	-	4.000	5.000	-	-	12.627
2 -- 3	1.631	280	-	-	-	-	-	-	1.911
3 -- 5	1.526	130	-	-	5.800	-	-	-	7.456
5 -- 10	732	110	-	-	-	-	12.000	-	12.842
10 -- 20	249	110	-	-	-	-	-	-	359
20 -- 30	20	50	-	-	-	-	-	-	70
30 -- 50	108	50	-	-	-	-	-	-	158
50 -- 100	-	70	-	-	-	-	-	-	70
100 ed oltre	-	-	-	-	-	-	-	-	-
TOTALE	11.615	1.340	-	-	9.800	5.000	12.000	-	39.755

Tavola 3.13 - Aziende con galline da uova e relativo numero di capi per classe di capi, classe di superficie totale e classe di superficie agricola utilizzata (SAU)

CLASSI DI SUPERFICIE TOTALE CLASSI DI SAU	CLASSI DI CAPI										Totale
	Meno di 50	50 -- 100	100 -- 500	500 -- 1000	1000 -- 3000	3000 -- 5000	5000 -- 10000	10000 -- 25000	25000 -- 50000	50000 ed oltre	
AZIENDE											
CLASSI DI SUPERFICIE TOTALE (in ettari)											
Senza superficie	-	-	-	-	-	-	-	-	-	-	-
Meno di 1 ettaro	596	1	-	-	-	-	-	-	-	-	597
1 -- 2	555	-	-	-	-	-	-	-	-	-	555
2 -- 3	287	4	-	1	-	-	-	-	-	-	292
3 -- 5	261	4	-	-	-	-	-	-	-	-	265
5 -- 10	196	2	-	-	-	-	-	-	-	-	198
10 -- 20	102	2	-	-	-	-	-	1	-	-	105
20 -- 30	18	-	-	-	-	-	-	-	-	-	18
30 -- 50	17	2	-	-	-	-	-	-	-	-	19
50 -- 100	5	-	-	-	-	-	-	-	-	-	5
100 ed oltre	1	-	-	-	-	-	-	-	-	-	1
TOTALE	2.038	15	-	1	-	-	-	1	-	-	2.055
CLASSI DI SAU (in ettari)											
Senza superficie	3	-	-	-	-	-	-	-	-	-	3
Meno di 1 ettaro	864	1	-	-	-	-	-	-	-	-	865
1 -- 2	568	4	-	1	-	-	-	-	-	-	573
2 -- 3	271	3	-	-	-	-	-	-	-	-	274
3 -- 5	184	2	-	-	-	-	-	-	-	-	186
5 -- 10	104	3	-	-	-	-	-	-	-	-	107
10 -- 20	32	1	-	-	-	-	-	1	-	-	34
20 -- 30	4	-	-	-	-	-	-	-	-	-	4
30 -- 50	7	1	-	-	-	-	-	-	-	-	8
50 -- 100	1	-	-	-	-	-	-	-	-	-	1
100 ed oltre	-	-	-	-	-	-	-	-	-	-	-
TOTALE	2.038	15	-	1	-	-	-	1	-	-	2.055
CAPI											
CLASSI DI SUPERFICIE TOTALE (in ettari)											
Senza superficie	-	-	-	-	-	-	-	-	-	-	-
Meno di 1 ettaro	4.551	50	-	-	-	-	-	-	-	-	4.601
1 -- 2	4.751	-	-	-	-	-	-	-	-	-	4.751
2 -- 3	2.535	220	-	750	-	-	-	-	-	-	3.505
3 -- 5	2.643	200	-	-	-	-	-	-	-	-	2.843
5 -- 10	1.888	100	-	-	-	-	-	-	-	-	1.988
10 -- 20	1.098	100	-	-	-	-	-	12.000	-	-	13.198
20 -- 30	288	-	-	-	-	-	-	-	-	-	288
30 -- 50	217	100	-	-	-	-	-	-	-	-	317
50 -- 100	67	-	-	-	-	-	-	-	-	-	67
100 ed oltre	7	-	-	-	-	-	-	-	-	-	7
TOTALE	18.045	770	-	750	-	-	-	12.000	-	-	31.565
CLASSI DI SAU (in ettari)											
Senza superficie	27	-	-	-	-	-	-	-	-	-	27
Meno di 1 ettaro	6.636	50	-	-	-	-	-	-	-	-	6.686
1 -- 2	5.120	200	-	750	-	-	-	-	-	-	6.070
2 -- 3	2.575	170	-	-	-	-	-	-	-	-	2.745
3 -- 5	1.942	100	-	-	-	-	-	-	-	-	2.042
5 -- 10	1.153	150	-	-	-	-	-	-	-	-	1.303
10 -- 20	400	50	-	-	-	-	-	12.000	-	-	12.450
20 -- 30	51	-	-	-	-	-	-	-	-	-	51
30 -- 50	131	50	-	-	-	-	-	-	-	-	181
50 -- 100	10	-	-	-	-	-	-	-	-	-	10
100 ed oltre	-	-	-	-	-	-	-	-	-	-	-
TOTALE	18.045	770	-	750	-	-	-	12.000	-	-	31.565

Tavola 3.14 - Aziende che utilizzano mezzi meccanici aziendali ed extraziendali per titolo di possesso dei mezzi meccanici, tipo di mezzo utilizzato e zona altimetrica

MEZZI MECCANICI	Totale aziende	DI PROPRIETÀ SOLO DELL'AZIENDA			In comproprietà	Forniti da terzi
		Aziende	NUMERO MEZZI			
			Totale	Di età inferiore a 10 anni		
TOTALE						
TOTALE	8.034	6.960	-	-	333	2.358
Trattrici	4.917	3.477	4.929	1.689	160	1.766
Di potenza inferiore a 40 Kw	2.494	2.216	2.583	778	111	313
Da 40 Kw a meno di 60 Kw	1.879	1.291	1.549	589	50	622
Da 60 Kw a meno di 100 Kw	1.176	529	719	294	15	681
Di 100 Kw e oltre	244	59	78	28	1	187
Motocoltivatori, motozappe, motofresatrici e motofalciatrici	5.465	5.112	7.245	1.993	221	460
Mietitrebbiatrici	668	34	39	8	4	640
Macchine per la raccolta completamente automatizzata di:						
Patata	6	5	5	-	-	1
Altri prodotti	151	35	40	22	2	119
Apparecchi meccanici distribuzione dei prodotti fitoiatrici	728	517	591	226	31	225
Macchine per la fertilizzazione	487	154	180	57	13	335
Altri mezzi meccanici	2.387	2.164	-	-	46	233
MONTAGNA						
TOTALE	2.631	2.510	-	-	113	235
Trattrici	1.473	1.373	2.159	753	58	130
Di potenza inferiore a 40 Kw	889	851	1.032	292	38	36
Da 40 Kw a meno di 60 Kw	587	556	719	269	22	30
Da 60 Kw a meno di 100 Kw	315	274	379	182	12	52
Di 100 Kw e oltre	39	24	29	10	-	16
Motocoltivatori, motozappe, motofresatrici e motofalciatrici	1.812	1.758	2.760	755	78	59
Mietitrebbiatrici	42	12	12	1	2	34
Macchine per la raccolta completamente automatizzata di:						
Patata	6	5	5	-	-	1
Altri prodotti	22	21	25	14	1	2
Apparecchi meccanici distribuzione dei prodotti fitoiatrici	121	111	135	64	13	12
Macchine per la fertilizzazione	30	28	33	10	1	4
Altri mezzi meccanici	959	907	-	-	18	47
COLLINA						
TOTALE	5.403	4.450	-	-	220	2.123
Trattrici	3.444	2.104	2.770	936	102	1.636
Di potenza inferiore a 40 Kw	1.605	1.365	1.551	486	73	277
Da 40 Kw a meno di 60 Kw	1.292	735	830	320	28	592
Da 60 Kw a meno di 100 Kw	861	255	340	112	3	629
Di 100 Kw e oltre	205	35	49	18	1	171
Motocoltivatori, motozappe, motofresatrici e motofalciatrici	3.653	3.354	4.485	1.238	143	401
Mietitrebbiatrici	626	22	27	7	2	606
Macchine per la raccolta completamente automatizzata di:						
Patata	-	-	-	-	-	-
Altri prodotti	129	14	15	8	1	117
Apparecchi meccanici distribuzione dei prodotti fitoiatrici	607	406	456	162	18	213
Macchine per la fertilizzazione	457	126	147	47	12	331
Altri mezzi meccanici	1.428	1.257	-	-	28	186
PIANURA						
TOTALE	-	-	-	-	-	-
Trattrici	-	-	-	-	-	-
Di potenza inferiore a 40 Kw	-	-	-	-	-	-
Da 40 Kw a meno di 60 Kw	-	-	-	-	-	-
Da 60 Kw a meno di 100 Kw	-	-	-	-	-	-
Di 100 Kw e oltre	-	-	-	-	-	-
Motocoltivatori, motozappe, motofresatrici e motofalciatrici	-	-	-	-	-	-
Mietitrebbiatrici	-	-	-	-	-	-
Macchine per la raccolta completamente automatizzata di:						
Patata	-	-	-	-	-	-
Altri prodotti	-	-	-	-	-	-
Apparecchi meccanici distribuzione dei prodotti fitoiatrici	-	-	-	-	-	-
Macchine per la fertilizzazione	-	-	-	-	-	-
Altri mezzi meccanici	-	-	-	-	-	-

Tavola 3.15 - Aziende e relativo numero di giornate di lavoro aziendale, per classe di giornate di lavoro, classe di superficie totale e classe di superficie agricola utilizzata (SAU)

CLASSI DI SUPERFICIE TOTALE CLASSI DI SAU	CLASSI DI GIORNATE DI LAVORO								Totale
	Meno di 50	50 --100	100 -- 200	200 -- 300	300 -- 500	500 -- 1000	1000 -- 2500	2500 ed oltre	
AZIENDE									
CLASSI DI SUPERFICIE TOTALE (in ettari)									
Senza superficie	2	-	-	-	-	-	-	-	2
Meno di 1 ettaro	1.855	577	427	232	189	81	8	-	3.369
1 -- 2	996	424	399	220	261	207	25	1	2.533
2 -- 3	484	201	227	102	149	86	17	-	1.266
3 -- 5	450	205	193	123	159	118	32	2	1.282
5 -- 10	320	140	169	118	113	91	59	4	1.014
10 -- 20	142	69	74	38	64	43	27	11	468
20 -- 30	34	20	19	15	21	16	7	5	137
30 -- 50	21	8	10	6	10	17	7	4	83
50 -- 100	11	3	5	5	4	7	1	7	43
100 ed oltre	2	2	4	-	3	7	6	6	30
TOTALE	4.317	1.649	1.527	859	973	673	189	40	10.227
CLASSI DI SAU (in ettari)									
Senza superficie	8	3	-	-	6	1	-	-	18
Meno di 1 ettaro	2.658	815	592	315	289	130	14	-	4.813
1 -- 2	969	479	485	250	288	204	26	1	2.702
2 -- 3	328	174	203	117	145	93	22	-	1.082
3 -- 5	204	97	143	98	137	117	36	2	834
5 -- 10	96	59	74	54	65	73	56	4	481
10 -- 20	38	15	20	17	29	32	22	13	186
20 -- 30	12	3	2	6	5	7	3	4	42
30 -- 50	1	2	5	2	7	7	5	4	33
50 -- 100	3	2	1	-	2	6	3	8	25
100 ed oltre	-	-	2	-	-	3	2	4	11
TOTALE	4.317	1.649	1.527	859	973	673	189	40	10.227
GIORNATE DI LAVORO AZIENDALE									
CLASSI DI SUPERFICIE TOTALE (in ettari)									
Senza superficie	34	-	-	-	-	-	-	-	34
Meno di 1 ettaro	29.899	37.117	54.464	53.543	66.594	50.913	9.594	-	302.124
1 -- 2	17.434	28.607	52.347	52.319	91.520	131.847	30.328	2.630	407.032
2 -- 3	9.026	13.613	30.434	23.976	53.208	59.138	22.612	-	212.007
3 -- 5	8.666	13.697	25.451	28.806	55.945	80.423	41.962	6.304	261.254
5 -- 10	5.881	9.239	23.077	27.617	40.902	62.560	86.326	15.696	271.298
10 -- 20	2.565	4.609	9.780	9.028	23.735	29.152	40.279	41.128	160.276
20 -- 30	620	1.350	2.413	3.422	7.760	12.002	10.560	27.282	65.409
30 -- 50	451	521	1.306	1.374	3.670	11.014	8.930	24.974	52.240
50 -- 100	149	201	834	1.151	1.694	5.025	1.295	56.690	67.039
100 ed oltre	25	156	500	-	1.265	5.452	9.716	55.171	72.285
TOTALE	74.750	109.110	200.606	201.236	346.293	447.526	261.602	229.875	1.870.998
CLASSI DI SAU (in ettari)									
Senza superficie	201	230	-	-	2.322	600	-	-	3.353
Meno di 1 ettaro	42.614	52.988	76.200	73.102	101.377	81.999	17.540	-	445.820
1 -- 2	18.755	32.179	63.674	58.451	101.811	129.464	31.600	2.630	438.564
2 -- 3	6.263	11.742	27.559	27.671	52.854	64.059	28.996	-	219.144
3 -- 5	4.115	6.540	19.444	23.432	48.153	80.978	48.699	6.304	237.665
5 -- 10	1.870	3.970	9.671	12.705	23.908	50.598	81.501	15.696	199.919
10 -- 20	653	975	2.744	4.065	10.409	23.190	33.155	47.290	122.481
20 -- 30	259	194	200	1.350	1.860	4.766	4.920	28.420	41.969
30 -- 50	3	110	729	460	2.754	4.825	6.855	21.904	37.640
50 -- 100	17	182	181	-	845	4.467	4.865	81.639	92.196
100 ed oltre	-	-	204	-	-	2.580	3.471	25.992	32.247
TOTALE	74.750	109.110	200.606	201.236	346.293	447.526	261.602	229.875	1.870.998

Tavola 3.16 - Aziende per categoria di manodopera familiare, classe di superficie totale, classe di superficie agricola utilizzata (SAU) e sesso

		FAMILIARI E PARENTI DEL CONDUTTORE					
CLASSI DI SUPERFICIE TOTALE CLASSI DI SAU	Conduttore	CONIUGE		ALTRI FAMILIARI DEL CONDUTTORE		Parenti del conduttore	Totale
		Totale	Di cui che lavora in azienda	Totale	Di cui che lavorano in azienda		
TOTALE							
CLASSI DI SUPERFICIE TOTALE (in ettari)							
Senza superficie	2	2	1	-	-	-	2
Meno di 1 ettaro	3.353	2.256	1.064	1.757	433	230	3.353
1 -- 2	2.522	1.722	1.003	1.429	524	212	2.522
2 -- 3	1.256	827	537	719	313	129	1.256
3 -- 5	1.266	862	537	685	332	138	1.266
5 -- 10	991	698	432	539	264	132	991
10 -- 20	451	303	198	259	137	66	451
20 -- 30	127	85	54	64	34	15	127
30 -- 50	75	45	21	39	22	15	75
50 -- 100	35	25	14	23	12	4	35
100 ed oltre	13	11	7	7	1	2	13
TOTALE	10.091	6.836	3.868	5.521	2.072	943	10.091
CLASSI DI SAU (in ettari)							
Senza superficie	16	10	6	7	2	3	16
Meno di 1 ettaro	4.788	3.242	1.590	2.479	655	350	4.788
1 -- 2	2.689	1.802	1.143	1.491	615	256	2.689
2 -- 3	1.070	719	465	607	298	130	1.070
3 -- 5	817	570	367	501	269	96	817
5 -- 10	458	323	191	288	155	67	458
10 -- 20	171	114	75	97	59	28	171
20 -- 30	34	25	13	21	7	5	34
30 -- 50	30	16	10	18	10	5	30
50 -- 100	15	12	5	10	2	3	15
100 ed oltre	3	3	3	2	-	-	3
TOTALE	10.091	6.836	3.868	5.521	2.072	943	10.091
MASCHI							
CLASSI DI SUPERFICIE TOTALE (in ettari)							
Senza superficie	1	1	1	-	-	-	2
Meno di 1 ettaro	2.432	484	343	1.241	332	205	3.118
1 -- 2	1.860	349	262	1.012	411	192	2.361
2 -- 3	923	182	150	496	246	113	1.184
3 -- 5	908	201	159	516	277	118	1.182
5 -- 10	717	152	112	408	208	121	933
10 -- 20	325	72	59	181	105	59	426
20 -- 30	98	17	13	50	30	12	120
30 -- 50	56	6	4	29	17	14	67
50 -- 100	33	2	1	15	10	3	35
100 ed oltre	13	-	-	5	1	2	13
TOTALE	7.366	1.466	1.104	3.953	1.637	839	9.441
CLASSI DI SAU (in ettari)							
Senza superficie	14	2	2	6	2	3	16
Meno di 1 ettaro	3.423	712	504	1.740	504	313	4.430
1 -- 2	1.972	381	314	1.063	487	235	2.529
2 -- 3	802	150	113	444	244	112	1.014
3 -- 5	614	127	103	373	212	80	780
5 -- 10	340	64	45	214	122	61	435
10 -- 20	134	22	17	75	49	25	160
20 -- 30	22	7	5	17	7	4	30
30 -- 50	27	1	1	14	8	4	29
50 -- 100	15	-	-	5	2	2	15
100 ed oltre	3	-	-	2	-	-	3
TOTALE	7.366	1.466	1.104	3.953	1.637	839	9.441

Tavola 3.16 segue - Aziende per categoria di manodopera familiare, classe di superficie totale, classe di superficie agricola utilizzata (SAU) e sesso

		FAMILIARI E PARENTI DEL CONDUTTORE					
CLASSI DI SUPERFICIE TOTALE CLASSI DI SAU	Conduttore	CONIUGE		ALTRI FAMILIARI DEL CONDUTTORE		Parenti del conduttore	Totale
		Totale	Di cui che lavora in azienda	Totale	Di cui che lavorano in azienda		
FEMMINE							
CLASSI DI SUPERFICIE TOTALE (in ettari)							
Senza superficie	1	1	-	-	-	-	2
Meno di 1 ettaro	921	1.772	721	1.083	160	50	2.928
1 -- 2	662	1.373	741	918	217	54	2.229
2 -- 3	333	645	387	453	125	36	1.070
3 -- 5	358	661	378	400	120	51	1.099
5 -- 10	274	546	320	334	116	43	875
10 -- 20	126	231	139	158	57	24	399
20 -- 30	29	68	41	33	10	7	107
30 -- 50	19	39	17	19	9	7	60
50 -- 100	2	23	13	14	5	2	29
100 ed oltre	-	11	7	5	-	1	11
TOTALE	2.725	5.370	2.764	3.417	819	275	8.809
CLASSI DI SAU (in ettari)							
Senza superficie	2	8	4	2	1	-	11
Meno di 1 ettaro	1.365	2.530	1.086	1.533	246	74	4.212
1 -- 2	717	1.421	829	935	245	73	2.332
2 -- 3	268	569	352	366	120	43	916
3 -- 5	203	443	264	312	109	38	711
5 -- 10	118	259	146	187	66	25	410
10 -- 20	37	92	58	55	26	14	148
20 -- 30	12	18	8	9	2	4	32
30 -- 50	3	15	9	9	3	2	20
50 -- 100	-	12	5	8	1	2	14
100 ed oltre	-	3	3	1	-	-	3
TOTALE	2.725	5.370	2.764	3.417	819	275	8.809

Tavola 3.17 - Aziende per categoria di altra manodopera aziendale, classe di superficie totale, classe di superficie agricola utilizzata (SAU) e sesso

	ALTRA MANODOPERA AZIENDALE				
CLASSI DI SUPERFICIE TOTALE CLASSI DI SAU	DIRIGENTI E IMPIEGATI		OPERAI ED ASSIMILATI		Totale
	A tempo indeterminato	A tempo determinato	A tempo indeterminato	A tempo determinato	
TOTALE					
CLASSI DI SUPERFICIE TOTALE (in ettari)					
Meno di 1 ettaro	19	21	11	151	193
1 -- 2	14	18	27	126	179
2 -- 3	9	10	30	82	121
3 -- 5	22	15	70	79	159
5 -- 10	32	12	74	100	180
10 -- 20	36	13	43	54	96
20 -- 30	16	5	19	19	38
30 -- 50	7	3	14	19	31
50 -- 100	12	4	13	11	21
100 ed oltre	19	5	19	15	26
TOTALE	186	106	320	656	1.044
CLASSI DI SAU (in ettari)					
Senza superficie	2	-	-	1	2
Meno di 1 ettaro	30	36	20	226	297
1 -- 2	17	17	36	139	199
2 -- 3	15	9	37	74	121
3 -- 5	21	12	68	74	148
5 -- 10	33	13	72	63	137
10 -- 20	31	9	41	42	75
20 -- 30	8	3	9	10	17
30 -- 50	6	1	11	13	19
50 -- 100	16	3	16	9	18
100 ed oltre	7	3	10	5	11
TOTALE	186	106	320	656	1.044
MASCHI					
CLASSI DI SUPERFICIE TOTALE (in ettari)					
Meno di 1 ettaro	17	20	10	150	189
1 -- 2	9	15	26	117	165
2 -- 3	9	10	30	78	117
3 -- 5	21	14	69	77	157
5 -- 10	27	11	74	97	176
10 -- 20	30	12	42	53	94
20 -- 30	14	5	19	19	38
30 -- 50	6	3	14	19	31
50 -- 100	8	4	13	11	21
100 ed oltre	18	5	19	15	25
TOTALE	159	99	316	636	1.013
CLASSI DI SAU (in ettari)					
Senza superficie	2	-	-	1	2
Meno di 1 ettaro	25	35	19	222	288
1 -- 2	13	13	35	132	188
2 -- 3	14	8	37	70	116
3 -- 5	20	12	67	71	145
5 -- 10	29	13	71	61	135
10 -- 20	24	8	41	42	75
20 -- 30	8	3	9	10	17
30 -- 50	4	1	11	13	19
50 -- 100	13	3	16	9	17
100 ed oltre	7	3	10	5	11
TOTALE	159	99	316	636	1.013

Tavola 3.17 segue - Aziende per categoria di altra manodopera aziendale, classe di superficie totale, classe di superficie agricola utilizzata (SAU) e sesso

	ALTRA MANODOPERA AZIENDALE				
CLASSI DI SUPERFICIE TOTALE CLASSI DI SAU	DIRIGENTI E IMPIEGATI		OPERAI ED ASSIMILATI		Totale
	A tempo indeterminato	A tempo determinato	A tempo indeterminato	A tempo determinato	
FEMMINE					
CLASSI DI SUPERFICIE TOTALE (in ettari)					
Meno di 1 ettaro	5	1	3	5	12
1 -- 2	5	3	5	16	26
2 -- 3	-	1	-	10	11
3 -- 5	4	2	8	7	16
5 -- 10	11	2	7	6	23
10 -- 20	14	4	5	6	22
20 -- 30	5	-	5	4	11
30 -- 50	3	-	2	3	6
50 -- 100	8	-	2	4	11
100 ed oltre	4	2	3	6	9
TOTALE	59	15	40	67	147
CLASSI DI SAU (in ettari)					
Senza superficie	-	-	-	1	1
Meno di 1 ettaro	10	2	5	13	25
1 -- 2	4	5	4	15	25
2 -- 3	1	1	3	9	12
3 -- 5	6	-	8	6	17
5 -- 10	11	3	6	5	22
10 -- 20	11	2	4	6	18
20 -- 30	3	-	4	1	5
30 -- 50	3	-	2	4	7
50 -- 100	9	2	3	4	11
100 ed oltre	1	-	1	3	4
TOTALE	59	15	40	67	147

Tavola 3.18 - Aziende interessate al contoterzismo e relativo numero di giornate di lavoro secondo l'utilizzazione dei mezzi meccanici per classe di superficie totale e classe di superficie agricola utilizzata (SAU)

CLASSI DI SUPERFICIE TOTALE CLASSI DI SAU	AZIENDE CHE UTILIZZANO MEZZI MECCANICI						
	IN ALTRE AZIENDE AGRICOLE			IN AZIENDA E FORNITI DA			
	Totale	Di proprietà solo dell'azienda	In comproprietà	Totale	Altre aziende agricole	Organismi associativi	Imprese di esercizio e noleggio
AZIENDE							
CLASSI DI SUPERFICIE TOTALE (in ettari)							
Senza superficie	-	-	-	-	-	-	-
Meno di 1 ettaro	4	4	-	793	293	38	463
1 -- 2	11	9	2	716	230	42	447
2 -- 3	5	5	-	294	107	19	168
3 -- 5	7	7	-	263	93	31	139
5 -- 10	8	8	-	151	54	15	82
10 -- 20	5	5	-	76	35	5	36
20 -- 30	3	3	-	29	14	1	17
30 -- 50	-	-	-	19	7	-	12
50 -- 100	-	-	-	9	5	1	3
100 ed oltre	-	-	-	8	-	1	7
TOTALE	43	41	2	2.358	838	153	1.374
CLASSI DI SAU (in ettari)							
Senza superficie	-	-	-	-	-	-	-
Meno di 1 ettaro	10	9	1	1.007	365	47	596
1 -- 2	9	8	1	668	226	41	404
2 -- 3	6	6	-	266	96	28	142
3 -- 5	7	7	-	205	66	22	117
5 -- 10	8	8	-	123	48	11	64
10 -- 20	2	2	-	54	27	2	25
20 -- 30	1	1	-	18	8	1	12
30 -- 50	-	-	-	6	1	-	5
50 -- 100	-	-	-	9	1	1	7
100 ed oltre	-	-	-	2	-	-	2
TOTALE	43	41	2	2.358	838	153	1.374
GIORNATE DI LAVORO EFFETTUATE							
CLASSI DI SUPERFICIE TOTALE (in ettari)							
Senza superficie	-	-	-	-	-	-	-
Meno di 1 ettaro	205	205	-	1.853	789	130	934
1 -- 2	744	740	4	2.197	801	162	1.234
2 -- 3	34	34	-	958	414	57	487
3 -- 5	405	405	-	957	341	90	526
5 -- 10	551	551	-	725	272	52	401
10 -- 20	562	562	-	628	318	29	281
20 -- 30	172	172	-	367	105	16	246
30 -- 50	-	-	-	296	101	-	195
50 -- 100	-	-	-	139	64	10	65
100 ed oltre	-	-	-	146	-	50	96
TOTALE	2.673	2.669	4	8.266	3.205	596	4.465
CLASSI DI SAU (in ettari)							
Senza superficie	-	-	-	-	-	-	-
Meno di 1 ettaro	438	436	2	2.546	1.102	176	1.268
1 -- 2	567	565	2	2.060	736	155	1.169
2 -- 3	227	227	-	936	357	127	452
3 -- 5	343	343	-	856	256	57	543
5 -- 10	548	548	-	710	353	40	317
10 -- 20	400	400	-	569	257	15	297
20 -- 30	150	150	-	252	64	16	172
30 -- 50	-	-	-	161	30	-	131
50 -- 100	-	-	-	121	50	10	61
100 ed oltre	-	-	-	55	-	-	55
TOTALE	2.673	2.669	4	8.266	3.205	596	4.465

Capitolo 4 – Dati comunali

Tavola 4.1 - Aziende per forma di conduzione, comune e zona altimetrica

COMUNI ZONE ALTIMETRICHE	CONDUZIONE DIRETTA DEL COLTIVATORE			Totale	Conduzione con salariati	Conduzione a colonia parziaria appoderata	Altra forma di conduzione	Totale generale
	Con solo manodopera familiare	Con manodopera familiare prevalente	Con manodopera extrafamiliare prevalente					
Abetone	73	1	-	74	7	-	-	81
Agliana	213	15	5	233	35	-	1	269
Buggiano	492	11	12	515	5	1	-	521
Chiesina Uzzanese	164	2	-	166	189	-	-	355
Cutigliano	330	1	-	331	4	-	1	336
Lamporecchio	692	22	18	732	13	-	-	745
Larciano	580	4	-	584	4	4	-	592
Marliana	421	1	-	422	-	-	-	422
Massa e Cozzile	278	3	6	287	-	-	-	287
Monsummano Terme	732	21	21	774	20	3	-	797
Montale	343	33	11	387	11	2	-	400
Montecatini-Terre	203	5	3	211	5	-	-	216
Pescia	1.378	37	14	1.429	13	1	-	1.443
Pieve a Nievole	150	13	1	164	3	1	-	168
Pistoia	4.084	223	136	4.443	67	4	5	4.519
Piteglio	323	1	-	324	7	-	-	331
Ponte Buggianese	522	4	2	528	50	-	-	578
Quarrata	949	46	16	1.011	59	3	-	1.073
Sambuca Pistoiese	944	5	7	956	6	-	-	962
San Marcello Pistoiese	829	8	5	842	8	-	3	853
Serravalle Pistoiese	885	90	41	1.016	32	1	-	1.049
Uzzano	262	4	-	266	3	-	-	269
TOTALE	14.847	550	298	15.695	541	20	10	16.266
ZONE ALTIMETRICHE								
Montagna	7.004	240	148	7.392	99	4	9	7.504
Collina	7.843	310	150	8.303	442	16	1	8.762
Pianura	-	-	-	-	-	-	-	-
TOTALE	14.847	550	298	15.695	541	20	10	16.266

Tavola 4.2 - Superficie totale per forma di conduzione delle aziende, comune e zona altimetrica (superficie in ettari)

COMUNI ZONE ALTIMETRICHE	CONDUZIONE DIRETTA DEL COLTIVATORE				Conduzione con salariati	Conduzione a colonia parziaria appoderata	Altra forma di conduzione	Totale generale
	Con solo manodopera familiare	Con manodopera familiare prevalente	Con manodopera extrafamiliare prevalente	Totale				
Abetone	457,98	2,29	-	460,27	2.305,57	-	-	2.765,84
Agliana	300,54	67,49	24,95	392,98	53,34	-	6,00	452,32
Buggiano	1.051,91	17,18	26,90	1.095,99	17,93	1,45	-	1.115,37
Chiesina Uzzanese	297,45	5,20	-	302,65	181,94	-	-	484,59
Cutigliano	2.247,79	117,43	-	2.365,22	56,39	-	2,80	2.424,41
Lamporecchio	1.320,60	67,37	99,08	1.487,05	194,21	-	-	1.681,26
Larciano	1.184,12	36,60	-	1.220,72	684,09	12,19	-	1.917,00
Marliana	1.936,89	4,19	-	1.941,08	-	-	-	1.941,08
Massa e Cozzile	556,59	9,63	60,76	626,98	-	-	-	626,98
Monsummano Terme	1.592,57	117,61	115,38	1.825,56	399,66	13,24	-	2.238,46
Montale	781,21	280,14	72,92	1.134,27	729,29	15,17	-	1.878,73
Montecatini-Terne	538,77	12,19	15,42	566,38	6,25	-	-	572,63
Pescia	3.691,40	130,07	50,26	3.871,73	281,75	1,30	-	4.154,78
Pieve a Nievole	359,39	31,20	1,80	392,39	363,45	2,37	-	758,21
Pistoia	10.241,32	1.016,99	1.509,84	12.768,15	2.473,62	7,94	39,88	15.289,59
Piteglio	1.912,21	34,95	-	1.947,16	148,72	-	-	2.095,88
Ponte Buggianese	954,66	23,62	3,00	981,28	403,10	-	-	1.384,38
Quarrata	1.879,30	492,57	412,02	2.783,89	207,27	10,07	-	3.001,23
Sambuca Pistoiese	3.632,16	25,18	151,60	3.808,94	16,19	-	-	3.825,13
San Marcello Pistoiese	1.978,47	169,44	545,60	2.693,51	10.849,07	-	7,22	13.549,80
Serravalle Pistoiese	1.912,68	433,50	310,39	2.656,57	368,75	32,60	-	3.057,92
Uzzano	486,23	9,43	-	495,66	6,29	-	-	501,95
TOTALE	39.314,24	3.104,27	3.399,92	45.818,43	19.746,88	96,33	55,90	65.717,54
ZONE ALTIMETRICHE								
Montagna	22.406,82	1.370,47	2.207,04	25.984,33	15.849,56	7,94	49,90	41.891,73
Collina	16.907,42	1.733,80	1.192,88	19.834,10	3.897,32	88,39	6,00	23.825,81
Planura	-	-	-	-	-	-	-	-
TOTALE	39.314,24	3.104,27	3.399,92	45.818,43	19.746,88	96,33	55,90	65.717,54

Tavola 4.3 - Superficie agricola utilizzata (SAU) per forma di conduzione delle aziende, comune e zona altimetrica
(superficie in ettari)

COMUNI ZONE ALTIMETRICHE	CONDUZIONE DIRETTA DEL COLTIVATORE				Conduzione con salariati	Conduzione a colonia parziaria appoderata	Altra forma di conduzione	Totale generale
	Con solo manodopera familiare	Con manodopera familiare prevalente	Con manodopera extrafamiliare prevalente	Totale				
Abetone	51,89	-	-	51,89	350,31	-	-	402,20
Agliaia	236,56	51,76	23,68	312,00	41,50	-	4,50	358,00
Buggiano	639,48	12,59	15,15	667,22	14,25	0,48	-	681,95
Chiesina Uzzanese	254,77	4,50	-	259,27	155,42	-	-	414,69
Cutigliano	529,15	101,90	-	631,05	24,77	-	0,71	656,53
Lamporecchio	996,45	49,76	46,43	1.092,64	113,17	-	-	1.205,81
Larciano	927,57	23,86	-	951,43	463,35	7,59	-	1.422,37
Marliana	476,14	1,97	-	478,11	-	-	-	478,11
Massa e Cozzile	278,87	4,30	60,20	343,37	-	-	-	343,37
Monsummano Terme	1.201,70	95,70	98,66	1.396,06	177,19	9,47	-	1.582,72
Montale	305,48	109,96	51,22	466,66	154,29	15,12	-	636,07
Montecatini-Terre	299,98	10,29	13,82	324,09	5,69	-	-	329,78
Pescia	1.131,78	68,95	29,16	1.229,89	90,17	1,10	-	1.321,16
Pieve a Nievole	313,20	29,23	1,70	344,13	240,57	1,93	-	586,63
Pistoia	4.374,13	708,46	1.074,32	6.156,91	1.062,41	6,96	9,18	7.235,46
Piteglio	129,08	5,99	-	135,07	26,57	-	-	161,64
Ponte Buggianese	758,33	19,63	2,85	780,81	327,54	-	-	1.108,35
Quarrata	1.273,60	382,12	198,14	1.853,86	132,47	7,99	-	1.994,32
Sambuca Pistoiese	289,31	11,72	38,79	339,82	5,37	-	-	345,19
San Marcello Pistoiese	651,37	41,16	272,79	965,32	1.284,32	-	0,06	2.249,70
Serravalle Pistoiese	1.060,95	242,76	151,18	1.454,89	143,55	6,11	-	1.604,55
Uzzano	236,25	7,48	-	243,73	-	-	-	243,73
TOTALE	16.416,04	1.984,09	2.078,09	20.478,22	4.812,91	56,75	14,45	25.362,33
ZONE ALTIMETRICHE								
Montagna	6.501,07	871,20	1.385,90	8.758,17	2.753,75	6,96	9,95	11.528,83
Collina	9.914,97	1.112,89	692,19	11.720,05	2.059,16	49,79	4,50	13.833,50
Pianura	-	-	-	-	-	-	-	-
TOTALE	16.416,04	1.984,09	2.078,09	20.478,22	4.812,91	56,75	14,45	25.362,33

Tavola 4.4 - Aziende per titolo di possesso dei terreni, comune e zona altimetrica

COMUNI ZONE ALTIMETRICHE	TITOLO DI POSSESSO DEI TERRENI							Totale
	Proprietà	Affitto	Uso gratuito	Parte in proprietà e parte in affitto	Parte in proprietà e parte in uso gratuito	Parte in affitto e parte in uso gratuito	Parte in proprietà, parte in affitto e parte in uso gratuito	
Abetone	79	2	-	-	-	-	-	81
Agliana	212	14	9	12	20	1	1	269
Buggiano	483	14	11	6	6	1	-	521
Chiesina Uzzanese	327	12	3	8	4	1	-	355
Cutigliano	319	3	1	6	6	-	1	336
Lamporecchio	662	25	19	17	18	1	3	745
Larciano	559	12	7	4	8	1	1	592
Marliana	414	1	1	3	2	-	1	422
Massa e Cozzile	269	6	5	-	7	-	-	287
Monsummano Terme	746	11	15	9	14	2	-	797
Montale	376	5	5	6	7	1	-	400
Montecatini-Terre	207	3	1	3	2	-	-	216
Pescia	1.176	63	32	96	68	4	4	1.443
Pieve a Nievole	154	3	3	5	2	-	1	168
Pistoia	4.117	127	42	174	50	4	3	4.517
Piteglio	291	-	1	1	37	-	1	331
Ponte Buggianese	522	14	8	12	18	2	2	578
Quarrata	882	35	25	28	98	1	4	1.073
Sambuca Pistoiese	946	4	2	1	9	-	-	962
San Marcello Pistoiese	807	6	7	7	25	1	-	853
Serravalle Pistoiese	972	38	9	25	4	-	1	1.049
Uzzano	114	11	26	7	106	4	1	269
TOTALE	14.634	409	232	430	511	24	24	16.264
ZONE ALTIMETRICHE								
Montagna	6.973	143	54	192	129	5	6	7.502
Collina	7.661	266	178	238	382	19	18	8.762
Pianura	-	-	-	-	-	-	-	-
TOTALE	14.634	409	232	430	511	24	24	16.264

Tavola 4.5 - Superficie totale per titolo di possesso dei terreni, comune e zona altimetrica (*superficie in ettari*)

COMUNI ZONE ALTIMETRICHE	TITOLO DI POSSESSO DEI TERRENI							Totale
	Proprietà	Affitto	Uso gratuito	Parte in proprietà e parte in affitto	Parte in proprietà e parte in uso gratuito	Parte in affitto e parte in uso gratuito	Parte in proprietà, parte in affitto e parte in uso gratuito	
Abetone	2.735,95	29,89	-	-	-	-	-	2.765,84
Agliaia	282,56	51,69	21,33	31,10	54,80	7,87	2,97	452,32
Buggiano	1.017,56	31,83	13,64	26,04	14,52	11,78	-	1.115,37
Chiesina Uzzanese	359,59	22,64	4,42	15,95	74,79	7,20	-	484,59
Cutigliano	2.081,80	29,88	1,98	219,99	87,51	-	3,25	2.424,41
Lamporecchio	1.225,42	185,54	27,92	111,58	50,15	8,45	72,20	1.681,26
Larciano	1.745,29	40,68	26,63	38,24	47,37	12,25	6,54	1.917,00
Marliana	1.827,81	18,73	2,38	79,56	9,03	-	3,57	1.941,08
Massa e Cozzile	573,07	18,87	6,20	-	28,84	-	-	626,98
Monsummano Terme	1.953,46	50,36	32,60	73,94	74,30	53,80	-	2.238,46
Montale	1.161,98	605,71	16,94	51,62	39,26	3,22	-	1.878,73
Montecatini-Terre	474,39	16,15	6,70	64,33	11,06	-	-	572,63
Pescia	3.474,57	94,97	106,75	264,99	201,83	5,61	6,06	4.154,78
Pieve a Nievole	671,73	6,66	2,99	58,43	10,66	-	7,74	758,21
Pistoia	12.290,24	1.052,54	151,07	1.637,61	123,32	7,56	27,25	15.289,59
Piteglio	1.759,10	-	11,07	7,77	278,81	-	39,13	2.095,88
Ponte Buggianese	1.131,93	111,20	9,59	74,39	36,89	3,02	17,36	1.384,38
Quarrata	2.133,83	116,97	50,57	399,20	257,94	7,02	35,70	3.001,23
Sambuca Pistoiese	3.663,11	97,97	26,00	5,87	32,18	-	-	3.825,13
San Marcello Pistoiese	3.489,04	1.730,83	8,00	64,36	99,93	8.157,64	-	13.549,80
Serravalle Pistoiese	2.545,42	178,49	119,53	187,52	23,76	-	3,20	3.057,92
Uzzano	176,32	14,39	32,14	12,35	256,62	5,73	4,40	501,95
TOTALE	46.774,17	4.505,99	678,45	3.424,84	1.813,57	8.291,15	229,37	65.717,54
ZONE ALTIMETRICHE								
Montagna	27.847,05	2.959,84	200,50	2.015,16	630,78	8.165,20	73,20	41.891,73
Collina	18.927,12	1.546,15	477,95	1.409,68	1.182,79	125,95	156,17	23.825,81
Pianura	-	-	-	-	-	-	-	-
TOTALE	46.774,17	4.505,99	678,45	3.424,84	1.813,57	8.291,15	229,37	65.717,54

Tavola 4.6 - Superficie agricola utilizzata (SAU) per titolo di possesso dei terreni, comune e zona altimetrica (superficie in ettari)

COMUNI ZONE ALTIMETRICHE	TITOLO DI POSSESSO DEI TERRENI							Totale
	Proprietà	Affitto	Uso gratuito	Parte in proprietà e parte in affitto	Parte in proprietà e parte in uso gratuito	Parte in affitto e parte in uso gratuito	Parte in proprietà, parte in affitto e parte in uso gratuito	
Abetone	390,82	11,38	-	-	-	-	-	402,20
Agliana	220,77	44,99	17,92	25,52	38,46	7,37	2,97	358,00
Buggiano	607,61	18,59	9,22	21,24	13,98	11,31	-	681,95
Chiesina Uzzanese	299,83	19,75	4,09	13,00	71,22	6,80	-	414,69
Cutigliano	479,59	14,77	0,98	153,21	7,98	-	-	656,53
Lamporecchio	855,22	119,43	25,03	95,95	33,12	8,17	68,89	1.205,81
Larciano	1.301,67	34,91	23,45	15,20	28,80	12,00	6,34	1.422,37
Marliana	458,51	3,31	1,16	13,11	-	-	2,02	478,11
Massa e Cozzile	323,15	8,84	5,48	-	5,90	-	-	343,37
Monsummano Terme	1.336,68	46,70	28,74	50,03	68,77	51,80	-	1.582,72
Montale	416,31	130,18	14,92	43,75	27,80	3,11	-	636,07
Montecatini-Terme	286,59	13,67	1,38	26,16	1,98	-	-	329,78
Pescia	1.017,20	83,79	55,64	97,35	60,63	3,34	3,21	1.321,16
Pieve a Nievole	506,28	6,18	2,87	53,82	9,78	-	7,70	586,63
Pistoia	5.296,79	513,83	94,75	1.220,63	82,66	7,28	19,52	7.235,46
Piteglio	136,04	-	0,25	-	8,05	-	17,30	161,64
Ponte Buggianese	876,09	110,95	8,61	70,35	29,44	1,35	11,56	1.108,35
Quarrata	1.385,88	110,63	39,16	249,01	171,74	6,50	31,40	1.994,32
Sambuca Pistoiese	287,80	45,78	1,22	5,37	5,02	-	-	345,19
San Marcello Pistoiese	1.240,08	445,09	507,40	37,99	19,14	-	-	2.249,70
Serravalle Pistoiese	1.340,21	112,47	59,41	83,13	7,20	-	2,13	1.604,55
Uzzano	94,14	10,82	24,16	8,44	101,11	5,06	-	243,73
TOTALE	19.157,26	1.906,06	925,84	2.283,26	792,78	124,09	173,04	25.362,33
ZONE ALTIMETRICHE								
Montagna	8.289,63	1.034,16	605,76	1.430,31	122,85	7,28	38,84	11.528,83
Collina	10.867,63	871,90	320,08	852,95	669,93	116,81	134,20	13.833,50
Pianura	-	-	-	-	-	-	-	-
TOTALE	19.157,26	1.906,06	925,84	2.283,26	792,78	124,09	173,04	25.362,33

Tavola 4.7 - Aziende per classe di superficie totale, comune e zona altimetrica

COMUNI ZONE ALTIMETRICHE	CLASSI DI SUPERFICIE TOTALE (superficie in ettari)									Totale
	Senza superficie	Meno di 1	1 -- 2	2 -- 5	5 -- 10	10 -- 20	20 -- 50	50 -- 100	100 ed oltre	
Abetone	-	10	7	25	19	11	4	2	3	81
Agliaia	-	154	59	35	16	4	1	-	-	269
Buggiano	-	253	99	119	37	10	2	1	-	521
Chiesina Uzzanese	-	168	134	48	4	-	-	1	-	355
Cutigliano	-	41	59	119	48	43	22	2	2	336
Lamporecchio	-	381	167	129	42	15	10	1	-	745
Larciano	-	286	104	135	47	14	4	-	2	592
Mariana	-	77	90	131	81	31	12	-	-	422
Massa e Cozzile	-	161	52	45	19	7	2	1	-	287
Monsummano Terme	-	389	151	163	54	26	11	2	1	797
Montale	-	163	73	99	36	18	8	2	1	400
Montecatini-Terre	-	82	43	63	21	5	2	-	-	216
Pescia	-	541	398	312	126	44	19	2	1	1.443
Pieve a Nievole	-	74	44	30	12	4	3	-	1	168
Pistoia	2	1.998	991	925	348	159	67	19	10	4.519
Piteglio	-	42	61	101	72	37	15	3	-	331
Ponte Buggianese	-	235	180	115	25	15	6	1	1	578
Quarrata	-	603	204	174	55	20	10	2	5	1.073
Sambuca Pistoiese	-	222	215	299	160	48	16	1	1	962
San Marcello Pistoiese	-	437	188	148	33	25	13	3	6	853
Serravalle Pistoiese	-	514	191	206	76	38	21	3	-	1.049
Uzzano	-	129	74	47	16	1	2	-	-	269
TOTALE	2	6.960	3.584	3.468	1.347	575	250	46	34	16.266
ZONE ALTIMETRICHE										
Montagna	2	2.827	1.611	1.748	761	354	149	30	22	7.504
Collina	-	4.133	1.973	1.720	586	221	101	16	12	8.762
Pianura	-	-	-	-	-	-	-	-	-	-
TOTALE	2	6.960	3.584	3.468	1.347	575	250	46	34	16.266

Tavola 4.8 - Superficie totale per classe di superficie, comune e zona altimetrica (superficie in ettari)

COMUNI ZONE ALTIMETRICHE	CLASSI DI SUPERFICIE TOTALE								Totale
	Meno di 1	1 – 2	2 -- 5	5 -- 10	10 - 20	20 -- 50	50 -- 100	100 ed oltre	
Abetone	7,65	8,75	76,67	129,15	151,61	117,09	143,00	2.131,92	2.765,84
Agliana	72,19	83,39	104,88	113,36	57,16	21,34	-	-	452,32
Buggiano	123,52	140,60	360,25	255,99	121,44	50,01	63,56	-	1.115,37
Chiesina Uzzanese	80,72	178,29	130,99	25,70	-	-	68,89	-	484,59
Cutigliano	23,81	87,31	393,38	341,40	581,33	647,64	126,11	223,43	2.424,41
Lamporecchio	174,62	232,98	411,78	282,30	210,25	315,14	54,19	-	1.681,26
Larciano	129,18	150,06	403,07	314,42	168,11	95,69	-	656,47	1.917,00
Marliana	39,17	129,97	431,22	564,60	421,47	354,65	-	-	1.941,08
Massa e Cozzile	78,00	74,67	135,05	130,40	86,86	72,00	50,00	-	626,98
Monsummano Terme	183,39	203,80	505,61	350,08	358,68	327,26	123,99	185,65	2.238,46
Montale	73,74	99,31	304,04	237,55	231,39	242,31	145,11	545,28	1.878,73
Montecatini-Terre	41,30	60,19	196,89	141,77	66,54	65,94	-	-	572,63
Pescia	291,19	565,33	991,48	899,54	557,76	568,42	151,89	129,17	4.154,78
Pieve a Nievole	38,87	62,49	93,06	89,38	56,34	74,78	-	343,29	758,21
Pistoia	913,19	1.420,97	2.891,89	2.420,04	2.154,00	1.906,12	1.336,67	2.246,71	15.289,59
Piteglio	24,83	88,24	312,01	524,78	521,09	445,32	179,61	-	2.095,88
Ponte Buggianese	123,35	240,82	331,83	161,03	181,53	165,82	80,00	100,00	1.384,38
Quarrata	264,23	289,80	536,29	369,28	260,42	292,36	110,18	878,67	3.001,23
Sambuca Pistoiese	118,08	320,11	966,41	1.098,42	660,34	452,19	88,31	121,27	3.825,13
San Marcello Pistoiese	202,25	264,58	447,60	220,74	372,11	358,53	184,46	11.499,53	13.549,80
Serravalle Pistoiese	192,37	272,89	649,92	536,48	508,19	647,23	250,84	-	3.057,92
Uzzano	60,20	108,77	148,81	111,57	11,82	60,78	-	-	501,95
TOTALE	3.255,85	5.083,32	10.823,13	9.317,98	7.738,44	7.280,62	3.156,81	19.061,39	65.717,54
ZONE ALTIMETRICHE									
Montagna	1.328,98	2.319,93	5.519,18	5.299,13	4.861,95	4.281,54	2.058,16	16.222,86	41.891,73
Collina	1.926,87	2.763,39	5.303,95	4.018,85	2.876,49	2.999,08	1.098,65	2.838,53	23.825,81
Pianura	-	-	-	-	-	-	-	-	-
TOTALE	3.255,85	5.083,32	10.823,13	9.317,98	7.738,44	7.280,62	3.156,81	19.061,39	65.717,54

Tavola 4.9 - Aziende per classe di superficie agricola utilizzata (SAU), comune e zona altimetrica

COMUNI ZONE ALTIMETRICHE	CLASSI DI SUPERFICIE AGRICOLA UTILIZZATA (in ettari)									Totale
	Senza superficie	Meno di 1	1 -- 2	2 -- 5	5 -- 10	10 -- 20	20 -- 50	50 -- 100	100 ed oltre	
Abetone	44	16	7	8	3	1	-	1	1	81
Aglia	-	170	54	30	12	3	-	-	-	269
Buggiano	20	286	113	87	12	2	1	-	-	521
Chiesina Uzzanese	-	207	109	36	2	-	-	1	-	355
Cutigliano	97	132	46	36	11	7	6	-	1	336
Lamporecchio	5	452	141	103	27	12	5	-	-	745
Larciano	3	321	103	120	33	8	2	-	2	592
Marliana	27	232	85	70	6	2	-	-	-	422
Massa e Cozzile	14	187	47	32	3	2	2	-	-	287
Monsummano Terme	6	430	149	157	30	16	8	1	-	797
Montale	47	236	57	33	12	11	3	1	-	400
Montecatini-Terne	6	99	58	45	5	3	-	-	-	216
Pescia	144	864	300	117	10	7	1	-	-	1.443
Pieve a Nievole	-	82	42	28	9	4	2	-	1	168
Pistoia	495	2.527	710	532	159	55	26	14	1	4.519
Piteglio	84	210	17	12	6	2	-	-	-	331
Ponte Buggianese	5	298	147	89	25	9	3	2	-	578
Quarrata	6	664	192	146	41	13	7	3	1	1.073
Sambuca Pistoiese	568	312	38	30	10	3	1	-	-	962
San Marcello Pistoiese	181	563	60	18	12	9	4	2	4	853
Serravalle Pistoiese	42	611	159	166	52	15	4	-	-	1.049
Uzzano	10	167	68	21	1	2	-	-	-	269
TOTALE	1.804	9.066	2.702	1.916	481	186	75	25	11	16.266
ZONE ALTIMETRICHE										
Montagna	1.496	3.992	963	706	207	79	37	17	7	7.504
Collina	308	5.074	1.739	1.210	274	107	38	8	4	8.762
Pianura	-	-	-	-	-	-	-	-	-	-
TOTALE	1.804	9.066	2.702	1.916	481	186	75	25	11	16.266

Tavola 4.10 - Superficie agricola utilizzata (SAU) per classe di SAU, comune e zona altimetrica (superficie in ettari)

COMUNI ZONE ALTIMETRICHE	CLASSI DI SUPERFICIE AGRICOLA UTILIZZATA								Totale
	Meno di 1	1 -- 2	2 -- 5	5 -- 10	10 -- 20	20 -- 50	50 -- 100	100 ed oltre	
Abetone	5,45	9,33	20,29	16,82	11,38	-	88,00	250,93	402,20
Agliana	69,26	72,08	97,93	79,20	39,53	-	-	-	358,00
Buggiano	125,44	157,58	250,61	75,63	23,21	49,48	-	-	681,95
Chiesina Uzzanese	92,57	142,69	98,56	14,65	-	-	66,22	-	414,69
Cutigliano	48,04	64,67	100,82	79,28	90,79	171,03	-	101,90	656,53
Lamporecchio	195,43	194,55	321,03	180,10	156,50	158,20	-	-	1.205,81
Larciano	125,94	149,25	347,34	216,80	95,31	45,00	-	442,73	1.422,37
Marliana	101,58	117,89	203,01	33,28	22,35	-	-	-	478,11
Massa e Cozzile	79,89	62,47	87,93	16,00	27,08	70,00	-	-	343,37
Monsummano Terme	197,14	206,75	471,29	196,08	228,96	230,50	52,00	-	1.582,72
Montale	75,32	76,63	95,21	80,28	144,10	92,23	72,30	-	636,07
Montecatini-Terre	46,87	82,08	133,05	33,21	34,57	-	-	-	329,78
Pescia	368,70	405,77	348,05	71,84	101,65	25,15	-	-	1.321,16
Pieve a Nievole	39,65	58,12	82,84	70,23	59,29	52,50	-	224,00	586,63
Pistoia	923,43	976,05	1.617,77	1.083,42	740,23	757,48	959,39	177,69	7.235,46
Piteglio	35,11	21,85	35,15	36,30	33,23	-	-	-	161,64
Ponte Buggianese	142,37	196,17	254,00	158,37	111,55	79,89	166,00	-	1.108,35
Quarrata	268,74	267,44	447,31	272,96	175,04	189,10	238,19	135,54	1.994,32
Sambuca Pistoiese	65,31	52,32	88,79	70,64	30,90	37,23	-	-	345,19
San Marcello Pistoiese	164,39	77,48	53,80	78,04	122,21	136,78	117,46	1.499,54	2.249,70
Serravalle Pistoiese	215,62	228,04	501,61	332,01	207,29	119,98	-	-	1.604,55
Uzzano	63,04	94,13	56,72	5,84	24,00	-	-	-	243,73
TOTALE	3.449,29	3.713,34	5.713,11	3.200,98	2.479,17	2.214,55	1.759,56	2.832,33	25.362,33
ZONE ALTIMETRICHE									
Montagna	1.343,31	1.319,59	2.119,63	1.397,78	1.051,09	1.102,52	1.164,85	2.030,06	11.528,83
Collina	2.105,98	2.393,75	3.593,48	1.803,20	1.428,08	1.112,03	594,71	802,27	13.833,50
Pianura	-	-	-	-	-	-	-	-	-
TOTALE	3.449,29	3.713,34	5.713,11	3.200,98	2.479,17	2.214,55	1.759,56	2.832,33	25.362,33

Tavola 4.11 - Superficie aziendale secondo l'utilizzazione dei terreni per comune e zona altimetrica (superficie in ettari)

COMUNI ZONE ALTIMETRICHE	SUPERFICIE AGRICOLA UTILIZZATA				Arboricoltura da legno	Boschi	SUPERFICIE AGRARIA NON UTILIZZATA		Altra superficie	Totale
	Seminativi	Coltivazioni legnose agrarie	Prati permanenti e pascoli	Totale			Totale	Di cui destinata ad attività ricreative		
Abetone	26,47	1,53	374,20	402,20	-	2.266,33	97,01	23,86	0,30	2.765,84
Agliana	157,96	105,00	95,04	358,00	1,84	7,16	5,79	2,22	79,53	452,32
Buggiano	263,91	342,55	75,49	681,95	7,18	372,01	30,50	-	23,73	1.115,37
Chiesina Uzzanese	397,08	15,89	1,72	414,69	5,77	0,31	7,78	-	56,04	484,59
Cutigliano	142,95	71,29	442,29	656,53	0,50	1.471,59	283,48	-	12,31	2.424,41
Lamporecchio	329,17	824,64	52,00	1.205,81	0,24	345,42	69,90	-	59,89	1.681,26
Larciano	801,32	568,26	52,79	1.422,37	1,57	316,11	133,54	2,43	43,41	1.917,00
Marliana	76,23	389,66	12,22	478,11	-	1.403,35	22,30	0,30	37,32	1.941,08
Massa e Cozzile	121,06	221,41	0,90	343,37	-	249,34	27,56	0,15	6,71	626,98
Monsummano Terme	511,27	791,21	280,24	1.582,72	127,88	368,16	23,89	1,54	135,81	2.238,46
Montale	167,48	373,52	95,07	636,07	0,06	1.191,95	24,11	0,07	26,54	1.878,73
Montecatini-Terne	80,77	249,01	-	329,78	0,30	226,82	3,33	-	12,40	572,63
Pescia	500,41	615,83	204,92	1.321,16	2,78	2.396,45	321,58	-	112,81	4.154,78
Pieve a Nievole	482,05	88,25	16,33	586,63	73,64	26,11	3,76	0,20	68,07	758,21
Pistoia	1.738,64	4.825,75	671,07	7.235,46	7,73	7.183,70	337,68	32,27	525,02	15.289,59
Piteglio	20,38	51,46	89,80	161,64	-	1.869,14	60,53	-	4,57	2.095,88
Ponte Buggianese	1.066,28	28,71	13,36	1.108,35	66,78	5,05	110,41	-	93,79	1.384,38
Quarrata	424,97	1.021,47	547,88	1.994,32	0,25	738,14	40,33	0,19	228,19	3.001,23
Sambuca Pistoiese	44,98	94,11	206,10	345,19	0,85	3.088,83	382,29	0,09	7,97	3.825,13
San Marcello Pistoiese	301,01	208,50	1.740,19	2.249,70	5,77	10.731,14	121,31	3,10	441,88	13.549,80
Serravalle Pistoiese	247,86	1.081,00	275,69	1.604,55	2,67	1.270,40	57,71	2,79	122,59	3.057,92
Uzzano	62,94	165,21	15,58	243,73	-	147,87	81,77	-	28,58	501,95
TOTALE	7.965,19	12.134,26	5.262,88	25.362,33	305,81	35.675,38	2.246,56	69,21	2.127,46	65.717,54
ZONE ALTIMETRICHE										
Montagna	2.350,66	5.642,30	3.535,87	11.528,83	14,85	28.014,08	1.304,60	59,62	1.029,37	41.891,73
Collina	5.614,53	6.491,96	1.727,01	13.833,50	290,96	7.661,30	941,96	9,59	1.098,09	23.825,81
Pianura	-	-	-	-	-	-	-	-	-	-
TOTALE	7.965,19	12.134,26	5.262,88	25.362,33	305,81	35.675,38	2.246,56	69,21	2.127,46	65.717,54

Tavola 4.12 - Aziende con seminativi e relativa superficie per le principali coltivazioni praticate, comune e zona altimetrica
(superficie in ettari)

COMUNI ZONE ALTIMETRICHE	Totale aziende	CEREALI				COLTIVAZIONI ORTIVE		COLTIVAZIONI FORAGGERE AVVICENDATE	
		TOTALE		FRUMENTO		Aziende	Superficie	Aziende	Superficie
		Aziende	Superficie	Aziende	Superficie				
Abetone	19	-	-	-	-	-	-	9	17,49
Agliana	201	90	105,31	2	1,30	22	24,58	29	13,49
Buggiano	291	39	106,37	1	0,60	36	11,65	6	15,82
Chiesina Uzzanese	351	204	198,47	-	-	14	3,70	61	78,98
Cutigliano	132	7	14,80	3	2,52	15	4,17	30	85,89
Lamporecchio	343	49	135,87	5	28,04	39	14,11	36	31,59
Larciano	344	100	300,65	8	26,44	75	28,68	75	111,28
Marliana	233	3	0,55	-	-	4	0,42	5	1,64
Massa e Cozzile	136	22	58,00	-	-	76	40,73	-	-
Monsummano Terme	457	124	341,32	14	83,84	70	14,48	42	30,50
Montale	179	28	79,76	6	8,72	16	15,44	9	16,89
Montecatini-Terne	138	36	39,79	1	0,15	19	8,86	20	10,40
Pescia	874	126	111,20	1	0,80	90	17,04	21	16,69
Pieve a Nievole	143	81	358,04	4	8,33	25	3,67	-	-
Pistoia	2.113	150	374,73	11	96,82	175	92,85	54	73,31
Piteglio	154	-	-	-	-	7	2,64	3	8,30
Ponte Buggianese	567	407	891,53	2	3,60	53	21,69	30	8,78
Quarrata	462	101	291,68	11	73,42	19	2,43	20	32,20
Sambuca Pistoiese	228	6	13,75	2	1,80	5	0,38	7	10,04
San Marcello Pistoiese	309	13	28,71	4	13,41	43	7,38	24	237,94
Serravalle Pistoiese	536	43	68,28	7	4,91	36	5,46	21	21,38
Uzzano	135	16	11,36	-	-	48	2,52	4	1,66
TOTALE	8.345	1.645	3.530,17	82	354,70	887	322,88	506	824,27
ZONE ALTIMETRICHE									
Montagna	3.188	179	432,54	20	114,55	249	107,84	132	434,61
Collina	5.157	1.466	3.097,63	62	240,15	638	215,04	374	389,66
Pianura	-	-	-	-	-	-	-	-	-
TOTALE	8.345	1.645	3.530,17	82	354,70	887	322,88	506	824,27

Tavola 4.13 - Aziende con coltivazioni legnose agrarie e relativa superficie per le principali coltivazioni praticate, comune e zona altimetrica (superficie in ettari)

COMUNI ZONE ALTIMETRICHE	Totale aziende	VITE		OLIVO		AGRUMI		FRUTTIFERI	
		Aziende	Superficie	Aziende	Superficie	Aziende	Superficie	Aziende	Superficie
Abetone	3	-	-	1	0,75	-	-	2	0,03
Agliana	141	90	4,94	12	2,78	-	-	15	0,80
Buggiano	417	185	39,16	319	295,25	-	-	109	7,44
Chiesina Uzzanese	18	6	0,79	4	0,61	-	-	6	13,52
Cutigliano	88	-	-	-	-	-	-	87	71,09
Lamporecchio	706	264	165,99	671	649,48	-	-	25	7,05
Larciano	480	247	115,73	393	438,84	-	-	21	10,57
Marliana	349	4	0,60	262	202,45	-	-	160	167,59
Massa e Cozzile	210	22	9,73	202	180,39	-	-	43	6,29
Monsummano Terme	671	323	123,23	552	625,42	-	-	73	23,70
Montale	319	77	35,84	282	221,27	-	-	91	58,86
Montecatini-Terne	179	52	11,11	164	225,20	-	-	15	5,83
Pescia	892	176	35,28	826	488,64	-	-	151	72,32
Pieve a Nievole	120	83	22,21	57	56,42	-	-	23	4,25
Pistoia	3.098	500	269,96	2.153	2.231,79	-	-	195	91,39
Piteglio	59	1	0,03	14	3,48	-	-	35	43,97
Ponte Buggianese	95	74	5,90	3	2,77	-	-	19	4,87
Quarrata	730	341	245,81	493	566,40	-	-	33	2,18
Sambuca Pistoiese	89	4	0,35	5	1,71	-	-	77	87,16
San Marcello Pistoiese	193	1	0,17	3	1,17	-	-	187	200,88
Serravalle Pistoiese	868	288	100,16	629	769,52	-	-	214	37,14
Uzzano	234	91	14,33	184	133,66	-	-	52	8,90
TOTALE	9.959	2.829	1.201,32	7.229	7.098,00	-	-	1.633	925,83
ZONE ALTIMETRICHE									
Montagna	3.879	510	271,11	2.438	2.441,35	-	-	743	662,11
Collina	6.080	2.319	930,21	4.791	4.656,65	-	-	890	263,72
Pianura	-	-	-	-	-	-	-	-	-
TOTALE	9.959	2.829	1.201,32	7.229	7.098,00	-	-	1.633	925,83

Tavola 4.14 - Aziende con allevamenti e aziende con bovini, bufalini, suini e relativo numero di capi per comune e zona altimetrica

COMUNI ZONE ALTIMETRICHE	Totale aziende	BOVINI			BUFALINI			SUINI	
		Aziende	CAPI		Aziende	CAPI		Aziende	Capi
			Totale	Di cui vacche		Totale	Di cui bufale		
Abetone	12	5	19	8	-	-	-	1	1
Agliaia	105	6	101	3	-	-	-	4	314
Buggiano	171	6	21	1	-	-	-	9	18
Chiesina Uzzanese	127	2	103	25	-	-	-	3	4
Cutigliano	94	13	112	47	-	-	-	6	22
Lamporecchio	149	7	17	2	-	-	-	8	21
Larciano	135	4	11	3	-	-	-	5	14
Marliana	70	2	5	-	-	-	-	5	6
Monsummano Terme	267	20	268	16	-	-	-	23	100
Montale	141	6	30	3	-	-	-	5	238
Montecatini-Terre	99	2	6	3	-	-	-	4	697
Pescia	256	3	31	-	-	-	-	7	214
Pieve a Nievole	24	4	2.146	-	-	-	-	3	403
Pistoia	552	21	122	8	-	-	-	16	74
Piteglio	38	3	12	4	-	-	-	5	6
Ponte Buggianese	277	9	479	1	-	-	-	18	33
Quarrata	264	12	66	-	-	-	-	12	2.593
Sambuca Pistoiese	49	3	24	2	-	-	-	-	-
San Marcello Pistoiese	139	9	405	189	-	-	-	8	18
Serravalle Pistoiese	238	10	60	39	-	-	-	8	13
Uzzano	27	1	4	-	-	-	-	-	-
TOTALE	3.234	148	4.042	354	-	-	-	150	4.789
ZONE ALTIMETRICHE									
Montagna	954	56	699	258	-	-	-	41	127
Collina	2.280	92	3.343	96	-	-	-	109	4.662
Pianura	-	-	-	-	-	-	-	-	-
TOTALE	3.234	148	4.042	354	-	-	-	150	4.789

Tavola 4.15 - Aziende con ovini, caprini, equini, allevamenti avicoli e relativo numero di capi per comune e zona altimetrica

COMUNI	OVINI		CAPRINI		EQUINI		ALLEVAMENTI AVICOLI	
	Aziende	Capi	Aziende	Capi	Aziende	Capi	Aziende	Capi
Abetone	-	-	-	-	-	-	12	142
Agliana	1	20	5	24	7	35	95	1.397
Buggiano	4	204	4	14	17	110	160	11.392
Chiesina Uzzanese	-	-	-	-	3	9	122	1.625
Cutigliano	10	538	9	43	19	38	73	1.185
Lamporecchio	5	163	10	41	5	9	135	2.030
Larciano	5	288	6	44	2	4	102	1.538
Marliana	6	39	3	17	6	8	56	5.780
Massa e Cozzile	-	-	-	-	1	2	11	127
Monsummano Terme	8	70	16	52	23	113	240	4.774
Montale	7	159	3	10	14	34	126	2.037
Montecatini-Terre	1	6	4	13	3	5	92	1.763
Pescia	12	545	8	270	13	48	219	9.431
Pieve a Nievole	2	16	-	-	4	25	15	301
Pistoia	10	752	16	96	44	174	452	5.061
Piteglio	6	172	5	24	8	17	20	340
Ponte Buggianese	3	352	6	22	6	25	272	17.331
Quarrata	8	629	7	26	26	77	217	2.614
Sambuca Pistoiese	-	-	2	10	6	20	33	517
San Marcello Pistoiese	16	1.257	8	34	15	75	113	1.691
Serravalle Pistoiese	5	100	12	54	22	48	213	17.852
Uzzano	2	21	4	14	6	27	17	4.667
TOTALE	111	5.331	128	808	250	903	2.795	93.595
ZONE ALTIMETRICHE								
Montagna	48	2.758	43	224	98	332	759	14.716
Collina	63	2.573	85	584	152	571	2.036	78.879
Pianura	-	-	-	-	-	-	-	-
TOTALE	111	5.331	128	808	250	903	2.795	93.595

Tavola 4.16 - Persone per categoria di manodopera agricola, comune e zona altimetrica

COMUNI ZONE ALTIMETRICHE	FAMILIARI E PARENTI DEL CONDUTTORE					ALTRA MANODOPERA AZIENDALE				Totale generale
	Conduttore	Coniuge	Altri familiari del conduttore	Parenti del conduttore	Totale	DIRIGENTI E IMPIEGATI		OPERAI ED ASSIMILATI		
						A tempo indeter- minato	A tempo deter- minato	A tempo indeter- minato	A tempo deter- minato	
Abetone	74	43	59	5	107	24	9	37	37	288
Agliaia	268	190	342	42	574	1	1	18	27	889
Buggiano	519	281	272	4	557	1	2	2	24	1.105
Chiesina Uzzanese	354	196	359	9	564	1	-	2	4	925
Cutigliano	333	218	261	31	510	2	-	1	2	848
Lamporecchio	736	525	639	167	1.331	13	12	18	94	2.204
Larciano	588	365	314	72	751	4	4	9	1	1.357
Marliana	422	237	188	51	476	-	-	1	-	899
Massa e Cozzile	287	132	118	5	255	-	2	-	13	557
Monsummano Terme	784	577	915	95	1.587	16	31	13	53	2.484
Montale	394	271	455	166	892	12	3	14	76	1.391
Montecatini-Terre	216	148	137	55	340	-	4	2	14	576
Pescia	1.438	903	1.681	160	2.744	19	10	86	91	4.388
Pieve a Nievole	166	106	109	21	236	2	-	4	17	425
Pistoia	4.486	3.033	3.836	392	7.261	140	89	744	456	13.176
Piteglio	324	184	90	24	298	7	-	5	-	634
Ponte Buggianese	574	324	541	35	900	3	3	7	13	1.500
Quarrata	1.051	755	1.264	257	2.276	37	11	153	139	3.667
Sambuca Pistoiese	956	629	523	23	1.175	8	3	14	24	2.180
San Marcello Pistoiese	842	516	331	63	910	15	2	77	16	1.862
Serravalle Pistoiese	1.035	782	1.029	162	1.973	32	19	44	199	3.302
Uzzano	266	189	344	33	566	3	-	-	18	853
TOTALE	16.113	10.604	13.807	1.872	26.283	340	205	1.251	1.318	45.510
ZONE ALTIMETRICHE										
Montagna	7.437	4.860	5.288	589	10.737	196	103	879	535	19.887
Collina	8.676	5.744	8.519	1.283	15.546	144	102	372	783	25.623
Pianura	-	-	-	-	-	-	-	-	-	-
TOTALE	16.113	10.604	13.807	1.872	26.283	340	205	1.251	1.318	45.510

Tavola 4.17 - Giornate di lavoro aziendale per categoria di manodopera agricola, comune e zona altimetrica

COMUNI ZONE ALTIMETRICHE	FAMILIARI E PARENTI DEL CONDUTTORE					ALTRA MANODOPERA AZIENDALE				Totale generale
	Conduttore	Coniuge	Altri familiari del conduttore	Parenti del conduttore	Totale	DIRIGENTI E IMPIEGATI		OPERAI ED ASSIMILATI		
						A tempo indeter- minato	A tempo deter- minato	A tempo indeter- minato	A tempo deter- minato	
Abetone	3.815	2.490	1.470	390	4.350	5.096	807	9.216	3.973	27.257
Agliaia	19.464	4.018	5.597	3.551	13.166	280	20	4.590	1.444	38.964
Buggiano	36.697	12.814	7.995	365	21.174	10	50	450	358	58.739
Chiesina Uzzanese	29.499	13.216	10.182	876	24.274	10	-	180	162	54.125
Cutigliano	12.551	4.022	5.019	1.858	10.899	310	-	240	20	24.020
Lamporecchio	40.333	11.859	6.336	5.229	23.424	1.510	303	2.983	890	69.443
Larciano	33.832	6.782	3.793	1.759	12.334	192	4	310	220	46.892
Marliana	20.976	7.892	4.360	1.468	13.720	-	-	250	-	34.946
Massa e Cozzile	25.623	3.927	2.040	490	6.457	-	80	-	690	32.850
Monsummano Terme	52.350	15.785	11.288	3.540	30.613	324	601	1.642	3.079	88.609
Montale	20.055	4.792	5.728	6.530	17.050	586	26	3.190	2.366	43.273
Montecatini-Terne	19.416	6.968	4.321	3.488	14.777	-	75	475	437	35.180
Pescia	148.820	55.048	48.633	13.500	117.181	4.551	1.066	20.736	7.563	299.917
Pieve a Nievole	18.019	5.582	4.312	1.646	11.540	317	-	1.248	563	31.687
Pistoia	330.383	87.081	103.288	28.110	218.479	28.182	3.968	181.589	22.328	784.929
Piteglio	9.332	2.551	1.564	841	4.956	7	-	342	-	14.637
Ponte Buggianese	32.288	10.137	4.684	1.168	15.989	120	42	1.512	420	50.371
Quarrata	65.438	14.178	15.950	8.600	38.728	3.751	518	30.288	3.244	141.967
Sambuca Pistoiese	11.691	2.947	854	538	4.339	509	30	4.160	583	21.312
San Marcello Pistoiese	22.556	6.216	4.565	1.446	12.227	1.147	135	17.087	816	53.968
Serravalle Pistoiese	65.059	20.285	17.319	5.125	42.729	1.536	317	11.372	4.870	125.883
Uzzano	25.089	9.313	7.220	1.525	18.058	12	-	-	745	43.904
TOTALE	1.043.286	307.903	276.518	92.043	676.464	48.450	8.042	291.860	54.771	2.122.873
ZONE ALTIMETRICHE										
Montagna	411.304	113.199	121.120	34.651	268.970	35.251	4.940	212.884	27.720	961.069
Collina	631.982	194.704	155.398	57.392	407.494	13.199	3.102	78.976	27.051	1.161.804
Pianura	-	-	-	-	-	-	-	-	-	-
TOTALE	1.043.286	307.903	276.518	92.043	676.464	48.450	8.042	291.860	54.771	2.122.873

Tavola 4.18 - Aziende che utilizzano mezzi meccanici in complesso e relativo numero di mezzi di proprietà dell'azienda per comune e zona altimetrica

COMUNI ZONE ALTIMETRICHE	TOTALE			AZIENDE CON MEZZI DI PROPRIETÀ				
	Aziende con mezzi	Aziende con mezzi forniti da terzi	Aziende con mezzi in proprietà	Totale	TRATTRICI		MOTOCOLTIVATORI, MOTOZAPPE, MOTOFRESATRICI E MOTOFALCIATRICI	
					Aziende	Mezzi	Aziende	Mezzi
Abetone	36	-	4	36	20	36	9	14
Agliaia	257	200	4	155	52	84	143	210
Buggiano	415	88	9	355	138	162	299	368
Chiesina Uzzanese	343	283	7	168	61	77	151	176
Cutigliano	124	8	6	123	89	112	42	62
Lamporecchio	600	145	20	539	229	290	325	421
Larciano	444	78	10	417	226	273	308	393
Marliana	316	-	2	316	100	119	143	168
Massa e Cozzile	219	-	1	219	53	67	190	294
Monsummano Terme	680	304	22	523	274	344	359	401
Montale	327	68	8	297	87	119	188	300
Montecatini-Terre	161	44	6	141	76	103	118	155
Pescia	1.076	336	107	981	368	459	696	943
Pieve a Nievole	143	11	15	136	75	110	120	178
Pistoia	2.660	268	150	2.507	1.222	1.910	1.924	2.922
Piteglio	118	-	-	118	48	54	41	42
Ponte Buggianese	463	354	8	307	112	168	257	296
Quarrata	834	310	27	655	262	350	487	632
Sambuca Pistoiese	138	7	3	134	39	53	63	74
San Marcello Pistoiese	323	38	11	292	80	119	94	112
Serravalle Pistoiese	900	179	47	814	303	383	505	651
Uzzano	222	70	10	179	67	87	124	154
TOTALE	10.799	2.791	477	9.412	3.981	5.479	6.586	8.966
ZONE ALTIMETRICHE								
Montagna	3.715	321	176	3.526	1.598	2.403	2.316	3.394
Collina	7.084	2.470	301	5.886	2.383	3.076	4.270	5.572
Pianura	-	-	-	-	-	-	-	-
TOTALE	10.799	2.791	477	9.412	3.981	5.479	6.586	8.966

Tavola 4.18 - Aziende che utilizzano mezzi meccanici in complesso e relativo numero di mezzi di proprietà dell'azienda per comune e zona altimetrica

COMUNI ZONE ALTIMETRICHE	AZIENDE CON MEZZI DI PROPRIETÀ								
	MIETITREBBIATRICI		MACCHINE PER RACCOLTA COMPLETAMENTE AUTOMATIZZATA		APPARECCHI PER L'IRRORAZIONE DI PRODOTTI FITOIATRICI		MACCHINE PER LA FERTILIZZAZIONE		ALTRI MEZZI MECCA- NICI
	Aziende	Mezzi	Aziende	Mezzi	Aziende	Mezzi	Aziende	Mezzi	Aziende
Abetone	-	-	1	1	-	-	-	-	26
Agliana	1	2	-	-	-	-	1	1	39
Buggiano	1	1	2	2	6	6	4	6	49
Chiesina Uzzanese	2	2	2	2	15	17	16	17	-
Cutigliano	-	-	8	8	-	-	1	3	27
Lamporecchio	1	3	-	-	22	23	4	9	149
Larciano	2	2	2	2	90	92	10	10	30
Marliana	-	-	4	6	1	1	-	-	264
Massa e Cozzile	1	1	1	1	10	10	3	3	8
Monsummano Terme	3	5	-	-	4	4	3	3	37
Montale	1	1	1	2	4	5	-	-	226
Montecatini-Terre	-	-	-	-	5	5	1	1	1
Pescia	5	5	1	1	121	150	44	53	458
Pieve a Nievole	2	2	-	-	13	15	8	11	2
Pistoia	9	9	11	12	111	135	24	26	725
Piteglio	1	1	-	-	-	-	-	-	79
Ponte Buggianese	3	3	-	-	29	30	16	16	8
Quarrata	1	1	1	1	64	69	5	5	183
Sambuca Pistoiese	1	1	-	-	-	-	-	-	81
San Marcello Pistoiese	1	1	5	6	-	-	3	4	220
Serravalle Pistoiese	2	2	4	4	39	43	9	10	589
Uzzano	-	-	1	1	33	36	5	5	92
TOTALE	37	42	44	49	567	641	157	183	3.293
ZONE ALTIMETRICHE									
Montagna	12	12	29	33	112	136	28	33	1.422
Collina	25	30	15	16	455	505	129	150	1.871
Pianura	-	-	-	-	-	-	-	-	-
TOTALE	37	42	44	49	567	641	157	183	3.293

Glossario

Abitazioni situate nell'azienda – Tutte le abitazioni comprese nel perimetro aziendale. Per abitazione si intende un insieme di vani o anche un vano solo, destinato funzionalmente ad uso abitazione, che dispone di un ingresso indipendente su strada, pianerottolo, cortile, terrazza, ballatoio e simili. Sono esclusi i locali che non hanno le caratteristiche proprie delle abitazioni (roulotte, carrozzoni, cantine, magazzini, ecc.) anche se risultano occupati di fatto da una o più famiglie. Una abitazione è considerata occupata quando in essa abitano una o più persone ivi aventi la loro dimora abituale anche se temporaneamente assenti alla data del censimento.

Agrumi – Arancio, mandarino, clementina e i suoi ibridi, limone, altri agrumi (arancio amaro o melangolo, bergamotto, cedro, chinotto, kunquat, limetta, pompelmo).

Alimentazione automatizzata del bestiame (impianti per l') – Apparecchiature rappresentate essenzialmente dagli alimentatori automatici (a coclea, a nastro o a catena fissa) fissi o mobili con strutture metalliche o di legno, utilizzati per la distribuzione automatica degli alimenti agli animali che consistono in uno o più trasportatori che prelevano il foraggio o i mangimi da una tramoggia oppure direttamente dai silos e li trasportano in una canaletta parallela alla mangiatoia.

Allevamenti – I dati sulla consistenza degli allevamenti fanno riferimento a tutti i capi di bestiame che alla data del censimento si trovavano presso l'azienda sia che si trattasse di bestiame in dotazione dell'azienda stessa, sia che si trattasse di bestiame affidato o da essa allevato. Sono inclusi i capi temporaneamente assenti per transumanza, pascolo, ecc. sono esclusi gli animali di passaggio (es.: femmine presenti per la monta).

Allevamenti avicoli

Polli da carne – compresi i giovani capi destinati alla produzione di carne.

Galline da uova – Galline che hanno già cominciato a deporre uova e giovani capi destinati alla produzione di uova.

Allevamenti (altri) – Allevamenti di anatre, lumache, lombrichi, rane, cervidi.

Ammendante organico – Prodotto di diverso tipo la cui funzione principale è quella di modificare e migliorare le caratteristiche fisiche del terreno (ammendante animale idrolizzato, vegetale composto, vegetale fermentato, vegetale semplice, torboso composto, leonardite, torba acida, ecc.).

Approvvigionamento dell'acqua irrigua – L'approvvigionamento dell'acqua irrigua è considerato: fonte di approvvigionamento, quando l'azienda si approvvigiona per derivazione diretta da corsi d'acqua superficiali, senza essere soggetta a vincoli per quanto riguarda le modalità di presa e di utilizzazione dell'acqua o mediante pozzi, fontanili, ecc. situati nel proprio fondo;

- *da consorzi di irrigazione e bonifica* quando l'azienda si approvvigiona di acqua attraverso consorzi di irrigazione e bonifica che servono per lo più un complesso organizzato di aziende;
- *da altre aziende agricole*;
- *in altra forma*, quando l'azienda si approvvigiona d'acqua attraverso imprese private non agricole, ecc..

Aratura – Fondamentale tecnica di lavorazione che consiste nel ribaltare una fetta di terreno dopo aver proceduto al suo distacco dal suolo con lo scopo della distruzione della vegetazione preesistente, dell'incorporamento di concimi, dell'aumento dell'areazione permeabilità e dei fenomeni ad essa collegati.

Area protetta – Ecosistema tutelato per conservare la biodiversità che lo caratterizza, con l'obiettivo di uno sviluppo sostenibile del territorio.

Aree boscate a turno breve – Superfici a bosco in cui il periodo tra l'impianto degli alberi ed il taglio del prodotto (escludendo le normali operazioni di sfoltitura) non supera i 15 anni.

Artigianato – Attività artigianali esercitate dal conduttore, dai membri della sua famiglia o da manodopera non familiare a condizione che essi siano addetti anche ai lavori agricoli.

Aspersione – Metodo che prevede l'aspersione dell'acqua con apparecchiature che simulano la pioggia naturale. Esso prevede una serie di tubi, una pompa che fornisce pressione all'acqua e uno o più irrigatori che distribuiscono l'acqua sul terreno. Gli impianti possono essere fissi, semifissi o mobili. La pressione idrica e la gittata degli irrigatori possono variare sensibilmente.

Associazioni di produttori – Associazioni costituite per iniziativa dei produttori stessi allo scopo di:

- promuovere la concentrazione dell'offerta e la regolarizzazione dei prezzi nella fase della produzione per uno o più prodotti agricoli;
- mettere a disposizione dei produttori associati mezzi tecnici adeguati per il condizionamento e la commercializzazione dei prodotti in questione.

Attività di agriturismo – Attività turistica svolta in locali rurali, nei quali viene dato alloggio a turisti da imprenditori agricoli.

Attività remunerativa extraziendale – Qualsiasi attività esercitata al di fuori dell'azienda e che ha come corrispettivo una remunerazione. Sono comprese eventuali attività remunerative che possono essere esercitate sull'azienda stessa o in un'altra impresa agricola (gestione di un terreno da campeggio, affitto di alloggi a turisti), oppure in una impresa non agricola appartenente al conduttore.

Avvicendamento libero – La successione di colture diverse sullo stesso terreno viene decisa annualmente.

Azienda agricola, forestale e zootecnica – L'unità tecnico-economica costituita da terreni, anche in appezzamenti non contigui, ed eventualmente da impianti ed attrezzature varie, in cui si attua la produzione agraria, forestale e zootecnica ad opera di un conduttore, cioè persona fisica, società od ente che ne sopporta il rischio sia da solo (conduttore coltivatore e conduttore con salariati e/o compartecipanti), sia in associazione ad un mezzadro o colono parziario.

Azienda senza terreno agrario – Per *terreno agrario* si intende la superficie dell'azienda destinata alla pratica delle varie colture o che potrebbe essere ad esse destinata mediante l'impiego di mezzi normalmente disponibili presso un'azienda agricola. Non è terreno agrario la superficie costituita da aree occupate da fabbricati, cortili, strade poderali, ecc.

Le *aziende senza terreno agrario* sono quelle zootecniche nelle quali si attua esclusivamente l'allevamento di bestiame e le aziende che utilizzano terreni pascolativi appartenenti a Comuni, ad altri enti pubblici o a privati senza che i terreni stessi si configurino come elementi costitutivi delle aziende stesse.

Le aziende che praticano la coltivazione di funghi in grotte, sotterranei ed appositi edifici sono assimilate a quelle con terreno agrario.

Barbatelle – Giovani piante di vite, innestate e non, prima del loro impianto definitivo.

Boschi – Superfici coperte da alberi e/o arbusti forestali, il cui prodotto principale è il legno. Sono considerati boschi anche i terreni il cui suolo occupato dalle piante forestali viene parzialmente utilizzato per coltivazioni erbacee aventi carattere accessorio o marginale. Sono compresi i vivai forestali destinati al fabbisogno aziendale. Sono esclusi i castagneti da frutto e le pioppete.

Bosco misto – Quando non possiede le caratteristiche del bosco puro.

Bosco puro – Quando le piante di una singola specie legnosa rappresentano, a maturità, almeno i 9/10 della superficie.

Bovini

— *Maschi:*

- *da riproduzione*, costituiti dai torelli (bovini interi destinati alla riproduzione) e dai tori (bovini interi già adibiti alla riproduzione naturale od impiegati per la fecondazione artificiale) compresi i tori riformati, cioè al termine della loro carriera riproduttiva;
- *da macello*, costituiti dai vitelli, vitelloni, manzetti o manzi e buoi destinati alla produzione di carne;

— *Femmine:*

- *da allevamento*: bovine che non hanno mai partorito anche se gravide alla data del censimento o che sono allevate per la riproduzione;
- *da macello*: bovine che non hanno mai partorito e che vengono allevate per essere macellate;
- *vacche da latte* (comprese le vacche da latte e carne): vacche (bovine che hanno già partorito almeno una volta), che, per razza o attitudine, sono adibite esclusivamente o prevalentemente alla produzione di latte destinato al consumo umano o alla trasformazione in prodotti lattiero-caseari. Sono comprese le vacche da latte riformate o al termine della loro carriera economica;
- *altre vacche* (da carne e/o da lavoro): bovine che hanno già partorito almeno una volta, ma che sono allevate per la produzione di vitelli o vengono adibite per il lavoro o ad entrambe le funzioni economiche e il cui latte, di norma, non è

destinato né al consumo umano diretto né alla trasformazione in prodotti lattiero-caseari. Sono comprese le altre vacche riformate o al termine della loro carriera economica.

Burro – Prodotto avente un tenore di materie grasse del latte, uguale o superiore all'80%, ma inferiore al 90%, un tenore massimo di acqua del 16% ed un massimo del 2% di materie secche e non grasse del latte.

Capo azienda – Persona che di fatto gestisce l'azienda e cioè la persona fisica che assicura la gestione corrente e quotidiana dell'azienda. Si ha la gestione quotidiana dell'azienda anche quando l'attività è assicurata per un limitato numero di mesi, come ad esempio, nelle aziende specializzate per la viticoltura, olivicoltura, ecc.. Il capo azienda è in genere il conduttore stesso, ma può essere una diversa persona, qualora il conduttore stesso abbia affidato la gestione dell'azienda ad altra persona, per esempio ad un membro della famiglia. Per ciascuna azienda si considera capo azienda esclusivamente una persona. Se più persone partecipano alla gestione corrente e quotidiana dell'azienda, è considerato capo azienda la persona che reca il maggior contributo alla gestione dell'azienda. Qualora tale contributo alla gestione si è ripartito in maniera uguale tra due o più persone, di queste è considerata capo azienda la più avanzata in età. Il mezzadro è da considerarsi come capo azienda ed analogamente il soccidario per le aziende a soccida.

Caprini – Gruppo di mammiferi artiodattili ruminanti della specie Capra.

- *Capre che hanno già figliato*: femmine che hanno già figliato anche una volta, anche se alla data della rilevazione sono a riposo o stanno allattando. In questa categoria devono essere comprese anche le femmine riformate al termine della loro carriera economica.
- *Capre montate per la prima volta*: femmine di meno di un anno che non hanno ancora figliato.
- *Altri caprini*: capretti (maschi e femmine di età inferiore ad un anno), maschi di più di un anno compresi i riproduttori e femmine di età superiore ad un anno che non hanno mai partorito (non comprese nelle capre).

Caseifici – Comprendono:

- a) le imprese o stabilimenti - compresi gli enti cooperativi agricoli e le latterie turnarie che svolgono attività di trattamento igienico e/o di trasformazione del latte;
- b) le aziende agricole, i cui impianti tecnici di lavorazione e/o di trasformazione sono paragonabili a quelli degli stabilimenti di cui al punto a);
- c) gli stabilimenti che raccolgono latte o crema e li cedono interamente od in parte alle unità di cui al punto a) senza averli lavorati né trasformati (centri di raccolta, generalmente dotati di attrezzature - quali impianti e vasche di refrigerazione - adeguate per la raccolta e/o della crema).

Castagneto da frutto – Sono i castagneti allevati ad alto fusto e destinati principalmente alla produzione del frutto. Sono compresi soltanto i castagneti nei quali durante l'annata agraria di riferimento si è proceduto alle operazioni colturali e alla raccolta del frutto. La superficie degli altri castagneti va indicata tra i boschi (fustaie di latifoglie).

Cavalli – Sono compresi i cavalli da corsa e da sella appartenenti ad aziende agricole.

Categorie assimilate – Lavoratori che guidano e controllano, con apporto di adeguata competenza tecnico-pratica, gruppi di altri lavoratori operai esercitando a volte un certo potere di iniziativa per la condotta dei lavori.

Ceduo composto – Bosco costituito da fustaia e ceduo semplice frammisti. Sono assimilati ai cedui composti i cedui semplici con matricine dal turno almeno triplo di quello del ceduo e la cui area di insidenza a maturità sia superiore al 15% della superficie totale del bosco.

Ceduo semplice – Bosco le cui piante, nate esclusivamente e prevalentemente da gemma, sono destinate a rinnovarsi per via agamica (gemma).

Celle frigorifere – Locali in muratura o prefabbricati predisposti allo stoccaggio di prodotti delle coltivazioni e/ o degli allevamenti i quali vengono mantenuti a temperatura ed umidità costanti.

Centro aziendale – Insieme di fabbricati situati nell'azienda agricola e connessi all'attività dell'azienda stessa. Essi, di norma, comprendono le abitazioni del conduttore e dell'altra manodopera impiegata nell'azienda; i ricoveri per animali; locali per l'immagazzinamento dei prodotti (magazzini, sili da foraggio, fienili ecc.) e quelli per il deposito di macchine ed attrezzi di uso agricolo.

Ciclo aperto – Un allevamento:

- ove si praticano solo le fasi di riproduzione e svezzamento (si vendono suinetti);

- ove si pratica solo la fase di ingrasso di suinetti acquistati all'esterno, in Italia o all'estero.

Ciclo chiuso – Un allevamento caratterizzato dalla presenza di tutte le fasi produttive: dalla riproduzione e svezzamento fino all'ingrasso dei soggetti nati in azienda (non vengono considerati eventuali acquisti di capi da riproduzione).

Classi di ampiezza – L'intervallo tra un valore ed un altro all'interno di una classificazione.

Coloni impropri – Coloro che prestano lavoro manuale in una azienda agricola, sulla base di pattuizioni particolari aventi in comune la natura associativa parziaria, ma caratterizzata da una diversità di contenuto per quanto riguarda le prestazioni di lavoro, i conferimenti delle scorte e le suddivisioni delle spese e dei prodotti.

Coltivazione principale

- *Coltivazione unica*, cioè quella che è la sola ad essere praticata su una data superficie nel corso dell'annata agraria di riferimento. Una coltivazione si considera unica anche quando è consociata con coltivazioni erbacee aventi carattere accessorio o marginale o con colture legnose agrarie o boschive presenti in numero trascurabile di piante.
- *Coltivazioni erbacee consociate praticate su seminativi nudi*. Ciascuna coltivazione erbacea consociata va considerata come *coltivazione principale* per la parte di superficie effettivamente occupata.
- *Coltivazioni legnose agrarie consociate tra loro o con coltivazioni erbacee*. Ciascuna coltivazione va considerata come *coltivazione principale* per la parte di superficie effettivamente occupata.
- *Coltivazione successiva o intercalare più importante dal punto di vista economico*.

E' considerata come *coltivazione principale* per l'intera superficie sulla quale essa è stata praticata.

Coltivazioni in serra – Si intendono le coltivazioni praticate per l'intero ciclo vegetativo o per la quasi totalità di esso, entro costruzioni di altezza sufficiente per potervi accedere ed eseguirvi le operazioni colturali e nei quali si realizza un ambiente artificiale che permette di coltivare le piante fuori stagione o piante che esigono speciali condizioni ambientali. Sono escluse in quante considerate in piena area, le coltivazioni sottoposte a copertura temporanea (campane, tunnel, ecc.) nonché quelle praticate in costruzioni la cui copertura è limitata al tetto, senza resistenza di pareti esterne.

Coltivazioni legnose agrarie – Vite, olivo, agrumi, fruttiferi, vivaia, canne, gelso (foglie), giunco, manna, salice da vimini, sommacco.

Coltivazione secondaria successiva o intercalare – La coltivazione successiva meno importante dal punto di vista economico (valore della produzione annuale). In tal caso a ciascuna coltivazione successiva od intercalare, viene attribuita l'intera superficie su cui è stata praticata.

Compostaggio – Processo che ha l'obiettivo di favorire la biodegradazione per evaporazione; si ottengono modificazioni della sostanza organica che viene umificata per attività biologica e si ha contemporaneamente distruzione dei batteri patogeni contenuti nelle deiezioni. Il compost è il prodotto derivato generalmente da residui solidi urbani trattati e trasformati in un composto scuro abbastanza simile al letame.

Concimazione – Apporto artificiale di sostanze naturali o sintetiche, minerali od organiche idonee a fornire alle colture l'elemento o gli elementi chimici della fertilità a queste necessarie per lo svolgimento del loro ciclo produttivo e vegetativo.

Concimazione (macchine per la)

- *Spandiconcime*: macchine semoventi, trainate, portate o semiportate da trattori, utilizzate per la distribuzione meccanica dei concimi chimici, distributori combinati di concimi ed antiparassitari. Sono esclusi gli spandiconcime azionati a mano e le seminatrici combinate con spandiconcime.
- *Spandiletame*: macchine trainate o portate da trattori, utilizzate per il trasporto e la distribuzione meccanica del letame. Sono esclusi gli spanditori semimeccanici ed i rimorchi a piano mobile senza apparecchi spanditori.

Condizione professionale – La condizione professionale è quella posseduta nella settimana precedente la data di riferimento del censimento e si distingue in:

- *Occupato*: chi possiede una occupazione (in proprio o alle dipendenze) da cui trae una retribuzione o un profitto. Si considera occupato anche chi collabora, senza avere un regolare contratto di lavoro con un familiare che svolge una attività lavorativa in conto proprio;
- *Disoccupato alla ricerca di nuova occupazione*: chi ha perduto una precedente occupazione alle dipendenze ed è alla ricerca attiva di una nuova occupazione, essendo in grado accettarla se gli viene offerta;

- *In cerca di prima occupazione*: chi non ha mai esercitato un'attività lavorativa o ha cessato una attività lavorativa in proprio ed è alla ricerca attiva di una occupazione essendo in grado di accettarla se gli viene offerta;
- *Casalinga/o*: chi si dedica prevalentemente alla cura della propria famiglia o della propria casa;
- *Studente*: chi si dedica prevalentemente allo studio;
- *Ritirato dal lavoro*: chi ha cessato una attività lavorativa per raggiunti limiti di età oppure per altra causa;
- *In altra condizione*: proprietari, benestanti, inabili al lavoro, chi sta assolvendo agli obblighi di leva ecc..

Conduttore – Responsabile giuridico ed economico dell'azienda. Può essere una persona fisica, una società o un Ente pubblico. Nel caso di colonia parziaria appoderata (mezzadria) come conduttore di azienda è stato considerato il mezzadro. Nel caso di soccida quale conduttore di azienda è stato considerato il soccidante.

Conigli – Comprendono le fattrici femmine che hanno partorito almeno una volta.

Consistenza del bestiame – I dati sulla consistenza degli allevamenti fanno riferimento a tutti i capi di bestiame che alla data della rilevazione si trovavano presso l'azienda sia che si tratti di bestiame in dotazione dell'azienda stessa sia che si tratti di bestiame affidato o da essa allevato. Sono inclusi i capi temporaneamente assenti per transumanza, pascolo, ecc.. Sono esclusi gli animali di passaggio (es.: femmine presenti per la monta).

Consociazioni – Coltivazioni che si trovano sullo stesso terreno durante uno stesso periodo e ciascuna delle quali fornisce un raccolto ben distinto nel corso dell'annata agraria.

Consorzio – Associazione tra gli agricoltori costituita secondo la legislazione vigente, avente scopo mutualistico e rivolta prevalentemente alla fornitura di beni e servizi direttamente agli appartenenti all'organismo sociale a condizioni più vantaggiose. A seconda delle finalità e del campo di attività prende denominazioni diverse come cantine sociali, centrali ortofrutticole, latterie e caseifici sociali, di bonifica e irrigazione, tra imprese, tra Enti pubblici, consorzi fitoiatrici ecc.. Sono compresi i consorzi per il noleggio di macchine agricole, gli organismi associativi che abbiano come scopo mutualistico l'acquisto o la produzione per i propri soci di sostanze utili per l'agricoltura, l'acquisto di terreni, la raccolta, la conservazione, la trasformazione e vendita dei prodotti.

Contoterzismo – Utilizzazione di mezzi meccanici:

- *in altre aziende agricole*. Sono rilevate le giornate di lavoro prestate in altre aziende agricole con mezzi meccanici di proprietà o comproprietà dell'azienda con e senza manodopera aziendale;
- *in azienda*. Sono rilevate le giornate di lavoro effettuate in azienda con mezzi meccanici forniti distintamente da terzi, cioè da altre aziende agricole, da organismi associativi o da imprese di esercizio e noleggio.

Corpo – Porzione continua di terreno facente di un'unica azienda, non interrotto da fattori di discontinuità quali strade, corsi d'acqua, ecc. Non costituiscono fattori tali da configurare l'esistenza di due o più corpi, piccoli canali, sentieri poderali, muriccioli, siepi, nonché aree di servizio delle coltivazioni. Il numero di corpi fa riferimento alla superficie totale dell'azienda.

Credito agrario – Strumento che fornisce agli imprenditori agricoli i capitali necessari alla produzione ed all'incremento e miglioramento delle strutture aziendali. Si suddivide in credito agrario di esercizio e di miglioramento ed entrambi possono essere a saggio agevolato od ordinario a seconda che gli enti pubblici intervengano o no alla diminuzione del tasso di interesse. Il credito agrario è regolato dalla legge n.1760 del 5 luglio 1928 e da altre posteriori, ma le forme di intervento variano da Regione a Regione.

Il "*credito agrario di esercizio*" viene concesso ad agricoltori, anche non proprietari, per la conduzione e per la dotazione dell'azienda. Le principali operazioni riguardano:

- prestiti per la conduzione delle aziende agrarie e per l'utilizzazione, manipolazione e trasformazione dei prodotti (credito agrario di conduzione);
- prestiti per l'acquisto di bestiame, macchine ed attrezzi agricoli (credito agrario di dotazione);
- anticipazione su pegno di prodotti agricoli;
- prestiti a favore di enti ed associazioni agrarie.

Il "*credito agrario di miglioramento*" viene concesso per l'esecuzione di opere di miglioramento fondiario e per l'acquisto di terreni agrari per la formazione delle piccole proprietà contadine.

Crema – Strato di grasso che si forma naturalmente alla superficie del latte per lenta agglomerazione dei globuli grassi dell'emulsione. Prelevata per scrematura dalla superficie del latte o estratta mediante centrifugazione del latte in una scrematrice, essa contiene, oltre alle altre sostanze costitutive del latte, una quantità relativamente elevata di materie grasse superiore generalmente al 10% in peso del prodotto.

Depurazione dei liquami – Sistema per accelerare artificialmente, in un ambiente controllato, i fenomeni di degradazione biologica naturale della sostanza organica con processi biologici, chimici o processi misti.

Depurazione dei liquami (impianti per la) – Impianti costituiti da fosse biologiche di decantazione, fosse di ossigenazione, fosse biologiche di decantazione, fosse di ossigenazione, fanghi attivi, letti percolatori, ecc. che, attraverso l'attività di micro-organismi e/o reattivi chimici, provvedono a depurare i liquami degli allevamenti al fine di ottenere acque non inquinanti.

Dirigenti – Lavoratori che ricoprono un ruolo caratterizzato da un grado di professionalità, autonomia e potere decisionale e sono preposti alla direzione dell'azienda agricola, forestale e zootecnica, esplicando le loro funzioni al fine di promuovere, coordinare e gestire la realizzazione degli obiettivi dell'azienda stessa.

Diserbanti – Vedi la voce *erbicidi*.

Erbicidi (o diserbanti) – Prodotti attivi contro le erbe infestanti. Si distinguono in erbicidi per contatto, per traslocazione, residui, secondo il sistema di assorbimento. Inoltre esistono erbicidi totali, il cui pa è tossico per tutte le specie vegetali e selettivi quando agiscono solo su alcune specie.

Erpicatura – Tecnica superficiale di lavorazione che si attua generalmente su terreno arato e in tempera che ha subito l'azione disgregante del gelo o delle piogge.

Equini – *Cavalli* (compresi i cavalli da corsa e da sella appartenenti ad aziende agricole), *Asini*, *Altri* (muli e bardotti).

Essiccazione meccanica (impianti per l')

- *della granella*: impianti utilizzati per l'essiccamento artificiale della granella che per la ventilazione di aria fredda, riscaldata o calda riducono il tasso di umidità della granella ad un grado che ne consenta la conservazione;
- *del foraggio*: impianti utilizzati per l'essiccamento artificiale del foraggio verde o semiappassito che per la ventilazione di aria fredda, riscaldata o calda riducono il tasso di umidità del foraggio in modo da ottenere un prodotto concentrato di più alto potere nutritivo.

Fabbricati rurali – Locali per la conservazione o l'immagazzinamento dei prodotti nonché per il deposito di macchine ed attrezzi di uso agricolo.

- *Celle frigorifere*: locali in muratura o prefabbricati predisposti allo stoccaggio di prodotti delle coltivazioni e/o degli allevamenti che vengono mantenuti a temperatura ed umidità costanti.
- *Magazzini*: locali appositamente attrezzati per il deposito e la conservazione dei prodotti dell'azienda.
- *Sili da foraggio*: speciali serbatoi in muratura od in plastica rigida destinati alla conservazione del foraggio verde o semiessiccato che vi subisce una particolare maturazione. Sono esclusi i cosiddetti *sili all'aperto*, costituiti da masse di fieno o paglia pressate e conservate all'aperto.

Famiglia del conduttore – Per famiglia, ai fini del censimento, si intende un insieme di persone legate da vincoli di matrimonio, parentela, affinità, adozione. Tutela o da vincoli affettivi, coabitanti ed aventi dimora abituale nello stesso Comune. Sono considerate facenti parte della famiglia, come membri aggregati di essa, anche le persone addette ai servizi domestici, nonché le altre persone che, a qualsiasi titolo, convivono abitualmente con la famiglia stessa. I caratteri distintivi della famiglia per il Censimento sono:

- la relazione di parentela, affinità o affettività che unisce tra loro più persone;
- la coabitazione, cioè la convivenza di tutti i membri nello stesso alloggio e la conseguente condizione della loro dimora abituale in uno stesso Comune.

Fertirrigazione – Somministrazione di elementi fertilizzanti, disciolti o sospesi nell'acqua, alle coltivazioni mediante apposite apparecchiature per l'irrigazione opportunamente predisposte per il dosaggio degli elementi stessi.

Fiori e piante ornamentali – Tutte le coltivazioni sia in piena aria che protette, di piante da fiore, da foglia e da fronda da recidere, di bulbi e tuberi da fiori, nonché di piante ornamentali non legnose da interni o destinate alla formazione di aiuole, bordure, tappeti erbosi.

Fitofarmaci o antiparassitari – Sostanze di origine inorganica o organica, naturali o di sintesi, tossiche verso i nemici delle piante, costituiti dal principio attivo (pa) rappresentato dalla sostanza tossica, da sostanze inerti per uniformare la distribuzione e per veicolare il pa, e da sostanze coadiuvanti come emulsionanti, umettanti, ecc. Fanno parte dei fitofarmaci:

- fungicida, la sostanza che ha la proprietà di distruggere i funghi e le loro spore o di inibirne la crescita;
- insetticida, la sostanza la cui tossicità verso gli insetti è tale da provocarne la morte;
- erbicida, la sostanza che ha una azione tossica su specifiche vegetazioni infestanti.

Foglio di mappa catastale – Un insieme di fogli di mappa individua una sezione censuaria, che a sua volta e ai fini del catasto indica una parte del territorio comunale.

Foraggiere avvicendate

- *Prati avvicendati*, coltivazioni foraggiere erbacee in avvicendamento che occupano il terreno per più annate agrarie consecutive (al massimo fino a cinque anni) e che sono costituite generalmente da leguminose pure o in miscuglio. Si distinguono in puri (erba medica, lupinella, sulla, trifoglio ladino, trifoglio pratense) e misti.
- *Erbai*, coltivazioni foraggiere erbacee in avvicendamento che occupano il terreno al massimo per un'annata agraria (veccia, trifoglio incarnato, cereali in erba ed a maturazione cerosa, ecc.). Si distinguono in puri (avena, bietola, cicerchia, colza, fava, favino, frumento e triticale, granoturco, loglio italico, lupino, miglio, moco, orzo, panico, pimpinella, pisello, ravizzone, sala palustre, segale, senape, serradella, soia, sorgo, trifoglio alessandrino, trifoglio incarnato, trigonella o fieno greco, veccia, vigna cinese) e misti.

Forma di conduzione (rapporti tra impresa e lavoro)

- *Conduzione diretta del coltivatore*, quando il conduttore presta egli stesso lavoro manuale nell'azienda da solo o con l'aiuto di familiari, indipendentemente dall'entità del lavoro fornito da eventuale manodopera salariale, che può anche risultare prevalente rispetto a quella prestata dal conduttore e dai suoi familiari. La conduzione diretta del coltivatore si suddivide ulteriormente nelle seguenti forme:
 - con solo manodopera familiare, quando le giornate lavorative impiegate nell'azienda sono dovute esclusivamente al conduttore, ai suoi familiari o agli altri parenti;
 - con manodopera familiare prevalente, se le giornate di lavoro prestate dal conduttore e dai suoi familiari o dagli altri parenti sono in numero uguale o maggiore di quelle prestate dall'altra manodopera aziendale (salarati fissi, braccianti, ecc.);
 - con manodopera extrafamiliare prevalente, se le giornate di lavoro prestate dal conduttore, e dagli altri parenti, risultano inferiori a quelle dell'altra manodopera aziendale (salarati fissi, braccianti, ecc.).
- *Conduzione con salarati e/o compartecipanti (in economia)*, quando il conduttore impiega per i lavori manuali dell'azienda esclusivamente manodopera fornita da operai a tempo indeterminato o a tempo determinato (salarati fissi ed assimilati, braccianti, giornalieri e simili) e/o compartecipanti, mentre la sua opera e quella dei familiari è rivolta, in generale, alla direzione dell'azienda nei riguardi dei vari aspetti tecnico-organizzativi.
- *Conduzione a colonia parziaria appoderata (mezzadria)*, quando una persona fisica o giuridica (concedente) affida un podere ad un capo famiglia il quale si impegna ad eseguire, con l'aiuto dei familiari (famiglia colonica), tutti i lavori che il podere richiede, sostenendo parte delle spese necessarie.
- *Altra forma di conduzione*, comprende tutte le forme di conduzione non classificabili tra quelle sopraindicate tra le quali:
 - conduzione parziaria non appoderata, con questa forma di conduzione il concedente non conferisce un podere come si riscontra nelle aziende a colonia parziaria appoderata (mezzadria) ma soltanto uno o più appezzamenti di terreno. Inoltre, il rapporto associativo non si estende ai familiari del colono, sebbene questi di norma si avvalga di familiari per i lavori richiesti dal fondo;
 - soccida: contratto di natura associativa tra chi dispone di bestiame e di terreni a pascolo (soccidante) ed allevatore (soccidario) che presta lavoro manuale, anche se talvolta può conferire parte del bestiame e di altre scorte. I due contraenti si associano per l'allevamento e per l'esercizio delle attività connesse al fine di ripartire i prodotti e gli utili che ne derivano.

Formaggio – Prodotto solido o semisolido, fresco o giunto a maturazione, ottenuto in seguito a coagulazione del latte, del latte scremato, del latte scremato, della crema, della crema di siero di latte o di latticello, o di una combinazione di tali prodotti, con l'azione della pressione o di altri agenti coagulanti appropriati, e sgocciolando parzialmente il siero di latte che si forma in seguito a tale processo di coagulazione.

Forma giuridica

- a) *Azienda individuale*: persona singola, persone legate da vincoli di parentela che conducono unitariamente terreni appartenenti a più componenti
- b) *Comunanza o affittanza collettiva*: la comunanza è un'associazione costituita da collettività di famiglie che conducono in forma mutualistica un'azienda agricola costituita di norma, da terreni pascolativi di proprietà della comunanza stessa. L'affittanza collettiva è un'associazione di lavoratori agricoli che conducono pro-indiviso un'azienda agricola costituita di norma da estese superfici prese in affitto.
- c) *Società di persone e di capitali*: le società di persone sono collettività di soci su base personale e godono di un'autonomia patrimoniale in funzione della destinazione dei beni ad uno scopo comune. Con il contratto i soci regolano la loro reciproca posizione dandosi un ordinamento per lo svolgimento dell'attività sociale e, a tale ordinamento, la legge riconosce efficacia anche nei confronti dei terzi.

Le altre società di persone sono le *società* in nome collettivo, le società in accomandita semplice e le altre forme per le quali sono state osservate le formalità prescritte e la conseguente iscrizione al Registro delle società.

Le società di capitali sono quelle organizzate su base capitalistica nelle quali i beni conferiti non rimangono proprietà comune dei soci ma costituiscono il patrimonio delle società. Rientrano in questa categoria la società per azioni, la società a responsabilità limitata e la società in accomandita per azioni.

- d) *Cooperativa*: per cooperativa si intende l'associazione di agricoltori costituita secondo la legislazione vigente la cui caratteristica fondamentale è la mutualità (stalla sociale, cooperativa per la conduzione dei terreni, ecc.).
- e) *Associazione di produttori*: trattasi di associazioni costituite per iniziativa dei produttori stessi allo scopo di:
- promuovere la concentrazione dell'offerta e la regolarizzazione dei prezzi nella fase della produzione per uno o più prodotti agricoli;
 - mettere a disposizione dei produttori associati mezzi tecnici adeguati per il condizionamento e la commercializzazione dei prodotti in questione.
- I produttori associati hanno l'obbligo di:
- vendere, tramite l'organizzazione dei produttori, tutta la produzione relativa al prodotto o ai prodotti per i quali hanno aderito, con la possibilità, tuttavia, per l'organizzazione di esentare i produttori da tale obbligo per determinate quantità;
 - applicare in materia di produzione e di commercializzazione, le norme adottate dall'organizzazione dei produttori per migliorare la qualità dei prodotti e per adattare il volume dell'offerta alle esigenze del mercato;
 - fornire le informazioni richieste dall'organizzazione in materia di raccolti e disponibilità dei prodotti.
- f) *Ente pubblico*: trattasi di azienda condotta da una persona giuridica di diritto pubblico (Stato, Regioni, Province, Comuni), nonché da altri enti ed istituzioni non aventi scopo di lucro (ospedali, enti comunali di assistenza, enti ecclesiastici e religiosi, fondazioni, istituti penitenziari, scuole agrarie, ecc.).
- g) *Altra forma giuridica*: trattasi di tutte quelle aziende che non rientrano nelle forme giuridiche precedenti.

Fresatura – Pratica che provoca un elevato amminutamento del terreno eseguito con strumenti il cui corpo lavorante è un rotore orizzontale dotato di utensili rigidi (zappatrice) o elastici (fresatrice).

Fruttiferi

- *Frutta fresca di origine temperata*: melo, pero, pesco, nettarina (pesca noce), albicocco, susino, ciliegio (ciliegia tenerina e duracina, ciliegia visciola ed amarena o marasca), cotogno, fico, gelso (bacca), giuggiolo, lampone, loto (kaki), melograno, mirtillo, mora di rovo, nespola comune, nespola del Giappone, ribes comune, ribes nero, sorbo, uva spina.
- *Frutta fresca di origine sub-tropicale*: actinidia (kiwi), ananas, annone, avocado, babaco, banano, dattero, fico d'India, mango, maracuja, papaja, passiflora.
- *Frutta a guscio*: mandorlo, nocciolo, carrubo, noce, pistacchio.

Funghi in grotte, sotterranei, appositi edifici – Coltivazione dei funghi praticata in grotte ovvero nei sotterranei od in appositi edifici. Qualora la stessa superficie di un letto di coltura fosse stata utilizzata più volte nel corso dell'annata agraria è stata conteggiata una sola volta.

Fustaia – Bosco le cui piante, nate da seme, sono destinate a crescere ad alto fusto ed a rinnovarsi per via sessuale (seme).

Giornata di lavoro – Prestazione lavorativa non inferiore alle otto ore. Se il lavoro prestato giornalmente presso l'azienda è stato inferiore alle 8 ore si sono convertite le ore di lavoro in giornate di 8 ore. Se invece le ore di lavoro giornaliero hanno superato le 8 ore non si è operata alcuna conversione. Il numero delle giornate di lavoro fa riferimento a quelle effettivamente prestate con esclusione di giorni di congedo, ferie e malattia.

Goccia (irrigazione a) – Metodo che si basa sull'impiego di tubi ove l'acqua raggiunge esigue pressioni (meno di 3 atm) e gocciolatoi di modesta portata. I risultati desiderati si ottengono con tempi di distribuzione lunghi. Considerare in questa voce anche la *sub-irrigazione*, ovvero il metodo di distribuzione localizzata dell'acqua con tubi sotterranei.

Impiegati – Lavoratori che svolgono un'attività nel campo tecnico-amministrativo di coordinamento e controllo o di esecuzione con diverso grado di responsabilità.

Inerbimento controllato – L'utilizzo di una coltura intercalare avente la finalità di intercettare l'azoto solubile per evitare il dilavamento, effettuata con specie vegetali che vengono interrate prima della successiva coltura.

Irrigazione (superficie irrigabile) – Superficie aziendale che nel corso dell'annata agraria di riferimento potrebbe essere irrigabile in base alla potenzialità degli impianti a disposizione dell'azienda ed alla quantità di acqua disponibile.

Irrorazione per la lotta contro i parassiti e le erbe infestanti (apparecchi meccanici per l') – Apparecchi a motore, a dorso o a trazione animale e tutti gli apparecchi a trazione meccanica e semoventi che servono per irrorare, atomizzare, nebulizzare, polverizzare o bruciare e che vengono utilizzati nella lotta contro i parassiti vegetali ed animali e le erbe infestanti. Sono compresi gli elicotteri, gli aerei e le jeep utilizzati a detto scopo. Sono esclusi gli apparecchi portati a dorso o a trazione animale non azionati a motore.

Latte – Liquido opaco biancastro secreto dalle ghiandole delle femmine dei mammiferi dopo il parto e che costituisce l'alimento dei piccoli nei primi mesi di vita. Il latte di maggiore importanza come prodotto alimentare è il latte vaccino; il latte di capra, di pecora e di bufala viene principalmente usato per la preparazione dei formaggi.

Latte alimentare – Destinato alla alimentazione umana pastorizzato, sterilizzato o uperizzato.

Latte intero – Il latte che abbia subito, in una impresa che tratta il latte, almeno un trattamento termico od un trattamento di effetto equivalente autorizzato ed il cui tenore di materia grassa sia uguale o superiore al 3,50% oppure il cui tenore di materia grassa sia stato portato almeno al 3,50%.

Latte scremato – Latte che abbia subito, in un'impresa che tratta il latte, almeno un trattamento termico od un trattamento di effetto equivalente autorizzato, ed il cui tenore di materia grassa sia stato portato ad un tasso massimo dello 0,30%.

Lavorazione e trasformazione dei prodotti delle coltivazioni (impianti per la) – Impianti propri dell'azienda utilizzati esclusivamente o prevalentemente per la lavorazione e la trasformazione di prodotti aziendali e per la produzione di mangimi da consumarsi in azienda.

Lavoro – I *lavori agricoli* sono quelli che contribuiscono al conseguimento della produzione agricola, forestale e zootecnica, ad eccezione dei lavori domestici (pulizia dell'abitazione, preparazione dei pasti per la famiglia, ecc.). Sono considerati lavori agricoli, purché effettuati dalla manodopera aziendale, la direzione e la sorveglianza dei lavori, l'organizzazione e la gestione aziendale, la conservazione, la lavorazione, la trasformazione e la commercializzazione dei prodotti nonché la manutenzione di fabbricati, macchine ed impianti ed il trasporto per conto dell'azienda. Sono esclusi i lavori effettuati dalla manodopera aziendale presso altre aziende agricole, nonché i lavori di stoccaggio, condizionamento, trasformazione, vendita e trasporto dei prodotti di altre aziende. E' esclusa la manodopera fornita da imprese di esercizio e noleggio di mezzi meccanici, da imprese industriali od a titolo di aiuto reciproco.

Legname

- *Combustibile*, la produzione legnosa destinata direttamente alla combustione di essenze forti e dolci (legna da ardere e fasciame), alla carbonizzazione (legna da carbone e carbonella);
- *da lavoro*, comprende gli assortimenti ricavati sul luogo dell'abbattimento della massa legnosa grezza; le quantità espresse in metri cubi sono quelle effettive della massa legnosa utilizzata, valutata dopo le operazioni di allestimento ed esbosco.

Legnosa agraria – La coltura praticata sulle superfici fuori avvicendamento, investite a coltivazioni di piante legnose agrarie che occupano il terreno per un lungo periodo.

Legumi secchi

- *per foraggio* (esclusi i miscugli): favetta, pisello, veccia, vecciolo;
- *altri*: cece, cicerchia, dolico, fagiuolo, fava, lenticchia, lupino, pisello, serradella, soia.

Letame solido – Qualsiasi tipo di escremento di animale domestico, con o senza stame, comprendente eventualmente una minima quantità di urina. E' da includere in tale voce anche la pollina.

Liquame – Per *liquame* si intende il letame liquido, vale a dire una miscela di escrementi ed urine di animali domestici, con l'aggiunta eventuale di acqua e comprendenti in alcuni casi anche una minima quantità di stame.

Locali per la conservazione dei prodotti (celle frigorifere) – Locali in muratura o prefabbricati predisposti allo stoccaggio di prodotti delle coltivazioni e/o degli allevamenti i quali vengono mantenuti a temperatura ed umidità costanti.

Locali per l'immagazzinamento dei prodotti

- a) *Magazzini*, locali appositamente attrezzati per il deposito e la conservazione dei prodotti dell'azienda (escluse le celle frigorifere).
- b) *Sili da foraggio*, speciali serbatoi in muratura od in plastica rigida destinati alla conservazione del foraggio verde o semiessiccato che vi subisce una particolare maturazione. Sono esclusi i cosiddetti "*sili all'aperto*" costituiti da masse di fieno o paglia pressate e conservate all'aperto.

Lotta biologica – Tecnica di difesa delle piante di interesse agrario basata sull'uso di mezzi biologici inteso nel senso più ampio del termine quale interventi indiretti sulle fasi vegetative delle infestanti, uso di virus e batteri letali specie-specifici, uso di feromoni sessuali a scopo di mascheramento o di confusione oppure ormoni della crescita (juvenoidi), uso di piante-trappola (piante con caratteristiche simili quelle coltivate ma di interesse economico nullo o scarso) oppure, ancora, sull'uso di predatori appositamente allevati allo scopo.

Lotta guidata – Tecnica di difesa delle piante di interesse agrario tendente a limitare l'uso di pesticidi ed erbicidi con la quale il momento dell'intervento non viene più stabilito sulla base di un calendario dei trattamenti ma sulla base del concetto di "soglia economica di intervento" cioè sul limite, da individuare sperimentalmente volta per volta, oltre il quale il danno potenziale provocato dal parassita (stimato quale mancata produzione) è maggiore del costo dell'intervento di difesa stesso nonché su modelli deterministici i cui parametri sono generalmente costituiti dalle fasi fenologiche delle piante, dagli andamenti climatici e pluviometrici, dal monitoraggio dei parassiti (cattura e conteggio con trappole a feromoni).

Lotta integrata – Sistema di regolazione delle popolazioni delle specie dannose che utilizza tutte le tecniche e i mezzi adatte a mantenerle a un livello a cui non causino danni economici. E' una lotta che prevede interventi di diversa natura (biologici, fisici, agronomici e meccanici) limitando quelli chimici ai quali si ricorre solo quando è effettivamente necessario e con prodotti selettivi.

Macchia mediterranea – L'associazione vegetale tipica della fascia litoranea del Mediterraneo, costituita da piante forestali sempreverdi (pino marittimo, cipresso, leccio, sughero, ecc.) alle quali si associano, con carattere di prevalenza, piante arbustive sempreverdi (lentisco, alloro, mirto, corbezzolo, olivastro, oleandro, ecc.). Tali formazioni non sono sottoposte a regolari tagli per la produzione di legname.

Mangime

- *Completo*: la miscela di mangimi per animali che per la loro composizione bastano ad assicurare una razione giornaliera, cioè la quantità necessaria in media al giorno ad un animale di una specie, di una categoria di età e di rendimento determinato, per soddisfare tutti i suoi bisogni.
- *Complementare*: la miscela di mangimi per animali che contengono tassi elevati di alcune sostanze e che, per la loro composizione, assicurano la razione giornaliera soltanto se sono associati ad altri mangimi. Rientrano in questa categoria la maggior parte dei mangimi per ruminanti che in genere sono carenti di fibra e quindi rappresentano una integrazione di una frazione a base di foraggio.

Manodopera (agricola) – Persone di 16 anni e più occupati nei lavori agricoli dell'azienda. Nella Manodopera extrafamiliare (*altra manodopera aziendale*) sono compresi i dirigenti, impiegati, categorie speciali, operai ed assimilati a tempo indeterminato e determinato.

Manodopera agricola familiare – Persone di 16 anni e più appartenenti alla famiglia del conduttore (*v. famiglia del conduttore*) che svolgono lavoro agricolo nell'azienda.

Mezzi di produzione – I dati sui mezzi di produzione riguardano le sementi, i mangimi, i prodotti fitoiatrici e dei concimi chimici distribuiti al settore agricolo nell'anno solare. La periodicità delle rilevazioni è semestrale per i concimi, annuale per gli altri mezzi di produzione. I dati rilevati attraverso le imprese che producono e/o che importano detti prodotti fanno riferimento ai quantitativi distribuiti per uso agricolo dalle stesse ditte al commercio o direttamente.

Mezzi meccanici utilizzati – Mezzi meccanici utilizzati durante l'annata agraria di riferimento per l'effettuazione di lavori agricoli. Sono:

- *di proprietà dell'azienda* i mezzi meccanici di proprietà esclusiva dell'azienda, anche se temporaneamente utilizzati in altre aziende agricole, compresi i mezzi meccanici acquistati in leasing;
- *in comproprietà* i mezzi meccanici di proprietà di due o più aziende agricole;
- *forniti da altre aziende agricole* i mezzi meccanici temporaneamente utilizzati dall'azienda, ma di proprietà di una altra azienda (aiuto reciproco, consorzi per il noleggio di macchine agricole);
- *forniti da organismi associativi* i mezzi meccanici appartenenti a cooperative agricole, enti di sviluppo, consorzi di bonifica, ecc. e utilizzati dall'azienda facente parte dell'organismo associativo stesso;
- *forniti da imprese di esercizio e noleggio* i mezzi meccanici utilizzati in azienda e di proprietà di imprenditori di lavori agricoli e di altre imprese industriali.

Microirrigazione – Forma particolare di irrigazione per aspersione, in cui si fa ricorso ad aspersori di piccola gittata ad alta pressione, con una minimizzazione dei consumi d'acqua.

Mietitrebbiatrici – Macchine semoventi, trainate o portate da trattori, utilizzate per la mietitura, raccolta, trebbiatura dei cereali, dei legumi secchi, dei semi oleosi e delle sementi foraggere.

Monosuccessione – Su uno stesso appezzamento si pratica la coltura di una singola specie.

Motocoltivatori, motozappe, motofesatrici, motofalciatrici – Veicoli a motore, ad un solo asse, utilizzati per i lavori agricoli. Sono esclusi tutti gli apparecchi utilizzati esclusivamente per gli orti familiari, i parchi e i giardini ornamentali.

Mungitura (sala di) – Locale, distinto dalla stalla, appositamente attrezzato con poste fisse ed impianti di mungitura meccanica.

Mungitura completamente automatizzata (sala di) – Sala di mungitura nella quale si svolgono contemporaneamente le operazioni di distacco automatico del porta capezzolo alla fine della mungitura e di registrazione automatica del volume del latte munto durante la mungitura.

Operai a tempo determinato – Operai assunti con un rapporto individuale di lavoro a tempo determinato per l'esecuzione di lavori di breve durata, stagionale o a carattere saltuario oppure assunti per fase lavorativa o per la sostituzione di operai per i quali sussista il diritto alla conservazione del posto. Agli operai a tempo determinato sono assimilati, ai fini del censimento, i compartecipanti, intendendosi per tali lavoratori ai quali vengono affidati, nel corso dell'annata agraria, tutti o soltanto una parte dei lavori che richiede una determinata coltivazione, ricevendo come compenso una quota parte del prodotto.

Operai a tempo indeterminato – Lavoratori agricoli assunti con rapporti di lavoro senza prefissione di termine ed ai quali il datore di lavoro garantisce 181 giornate annuali di effettivo lavoro per tutta la durata del rapporto e la cui retribuzione, riferita ad anno, viene corrisposta mensilmente, a norma del contratto nazionale di lavoro per gli operai agricoli con l'integrazione dei contratti provinciali.

Organismi associativi – Per organismi associativi si intendono le cooperative agricole e gli organismi associativi simili.

- *Cooperative agricole.* Associazioni tra agricoltori costituite secondo la legislazione vigente, aventi scopo mutualistico e rivolte prevalentemente alla fornitura di beni e servizi direttamente agli appartenenti all'organismo sociale e condizioni più vantaggiose. Le cooperative a seconda della finalità e del campo di attività prendono denominazioni diverse, come cantine sociali, oleifici cooperativi, centrali ortofrutticole, latterie e caseifici sociali, macelli cooperativi, ecc..
- *Organismi associativi simili.* Società di diritto o di fatto che operano nel campo agricolo e che hanno lo scopo di conseguire un dato fine economico sia attraverso l'aumento della produzione e della produttività che attraverso l'espletamento di determinati servizi senza che sia sancito il principio mutualistico. Sono compresi tra gli organismi associativi gli enopoli, gli elaiopoli, i consorzi di miglioramento fondiario ed ogni altra società o ente che abbia come scopo mutualistico l'acquisto o la produzione per i propri soci di sostanze utili per l'agricoltura, l'acquisto di terreni, la raccolta, la conservazione, la trasformazione e vendita di prodotti ai soci.

Orti familiari – Piccole superfici utilizzate essenzialmente per la produzione di ortaggi, legumi freschi, patate, ecc. destinati, di norma, ad essere consumati dalla famiglia del conduttore o da altre persone che lavorano nell'azienda. Su tali superfici possono essere eventualmente presenti anche altre coltivazioni erbacee e/o alcune piante legnose agrarie.

Ortive

Le coltivazioni *ortive in piena aria* sono le coltivazioni di legumi freschi ed ortaggi praticate all'aperto sia in pieno campo che in orti stabili o industriali. Si distinguono in:

- *coltivazioni ortive di pieno campo*, quando sono in avvicendamento con le altre coltivazioni agricole;
- *coltivazioni ortive in orti stabili o industriali*, quando sono caratterizzate da un rapido avvicendamento tra di loro e producono ortaggi e legumi freschi normalmente immessi nel commercio.

Le coltivazioni *ortive protette* sono quelle coltivazioni praticate al coperto per tutto o per la maggior parte del ciclo vegetativo. Rientrano in questa voce:

- *legumi freschi:* fagiolo (compresi i fagioli mangiatutto), pisello (compresi i piselli mangiatutto o taccole), fava;
- *carciofo*;
- *fragola*;
- *pomodoro da mensa*;
- *pomodoro da industria*;
- *altre ortive:* acetosella, aglio, asparago, barbabietola da orto, basilico, bietola, broccolo di rapa, cardo, carota, cavolfiore, cavolo a penna, cavolo broccolo, cavolo cappuccio, cavolo di Bruxelles, cavolo rapa, cavolo rosso, cavolo verza, cetriolo da mensa, cetriolini, cicoria o radicchio (da foglie e da radici), cipolla, cocomero o anguria, crescione, finocchio, funghi (esclusi quelli coltivati in grotte, sotterranei o in appositi edifici), indivia (riccia e scarola), lattuga (cappuccina romana, da taglio), mais dolce, melanzana, melone o popone o cantalupo, pastinaca, peperone, porro, prezzemolo, rapa, ravanella, scalogno,

scorzonera, scorzonera bianca, sedano (da coste e da foglie), sedano rapa (da radice), spinacio, topinambur, zucca, zucchine.

Ovini

Pecore e agnelle montate.

- *Pecore*, femmine che hanno partorito almeno una volta anche se alla data di riferimento della rilevazione sono a riposo o stanno allattando. In questa categoria sono comprese le pecore riformate al termine della loro carriera economica.
- *Agnelle montate*, femmine di meno di un anno montate per la prima volta che non hanno ancora figliato.
- Altri ovini, *agnelli (maschi e femmine di età inferiore ad un anno)*, *agnelloni*, *castrati*, *montoni*. In questa categoria sono comprese le femmine di età superiore ad un anno che non hanno mai partorito (non comprese nelle pecore).
- *Agnelloni*: ovini interi di età superiore ai 12 mesi, non destinati alla riproduzione.
- *Castrati*: maschi della specie ovina di età superiore ad 1 anno castrati destinati alla macellazione.

Pacciamatura – Pratica di copertura del suolo con utilizzo di materiali di origine naturale (paglia, trucioli di legno, schegge di corteccia, foglie secche, ecc.) o di origine artificiale (film plastici, teli di carta, tessuto-non-tessuto, composti altri derivati industriali, ecc.) posto direttamente a contatto con il terreno con diversi scopi agronomici.

Parco – Area naturale protetta iscritta in un elenco ufficiale, generalmente dotata di perimetrazione e di un Ente Gestore operativo. La Legge quadro sulle aree protette, 6 Dicembre 1991, n. 394 all'art.1 comma 1 definisce i parchi nazionali come "costituiti da aree terrestri, lacuali o marine che contengono uno o più ecosistemi intatti o anche parzialmente alterati da interventi antropici, una o più formazioni fisiche, geologiche, geomorfologiche, biologiche di rilievo nazionale o internazionale per valori naturalistici, scientifici, estetici, culturali, educativi e ricreativi, tali da richiedere l'intervento dello Stato ai fini della loro conservazione per le generazioni presenti e future" Il comma 2 definisce i parchi regionali naturali "costituiti da aree terrestri, fluviali, lacuali, ed eventualmente tratti di mare prospicienti la costa, di valore naturalistico ed ambientale, che costituiscono, nell'ambito di una o più Regioni limitrofe, un sistema omogeneo individuato dagli assetti naturali dei luoghi, dai valori paesaggistici e dalle tradizioni culturali delle popolazioni locali".

Parenti del conduttore che lavorano in azienda – Per parenti del conduttore che lavorano in azienda si intendono i discendenti, gli ascendenti ed altri parenti o affini del conduttore (compresi i casi di parentela derivante da adozione) non facenti parte della famiglia del conduttore stesso, la cui attività lavorativa presso l'azienda durante l'annata agraria non è stata svolta a carattere saltuario o occasionale.

Particella catastale – Poligono chiuso di una porzione di territorio situata in uno stesso Comune appartenente ad un'unica proprietà (la quale può appartenere a più soggetti), avente la stessa qualità o classe e la stessa destinazione. Una particella è individuata da un numero, da un foglio catastale all'interno del quale è inserita, dal Comune e Provincia in cui il foglio ricade.

Piante industriali – Tabacco, luppolo, cotone, piante da semi oleosi (colza e ravizzone, girasole, soia, arachide, canapa, lino, papavero, ricino, senape, sesamo), piante aromatiche, medicinali, da condimento (aneto, angelica, anice, assenzio, belladonna, camomilla, capperi, cerfoglio, cumino o carvi, digitale, dragoncello, gelsomino, genziana, hamamelis, issopo, lavanda, liquirizia, maggiorana, malva, melissa o cedronella, menta, origano, piretro, rabarbaro, rafano, rosmarino, ruchetta, salvia, segale cornuta, timo, valeriana, zafferano), canapa (fibra). Canna da zucchero, cicoria da caffè, giaggiolo (ireos), lino (fibra), saggina da scopa, scopiglio, sorgo zuccherino.

Piante sarchiate da foraggio – Barbabietola da foraggio e semizuccherina, carota da foraggio, cavolo da foraggio o rutabaga, pastinaca da foraggio, topinambur, zucca da foraggio. Sono escluse le superfici destinate alla produzione di sementi.

Piantine – Piantine non legnose ai primi stadi di sviluppo destinate alla vendita per essere trapiantate.

Pioppeti – Superfici utilizzate per la coltivazione dei pioppi ad alto fusto anche se il suolo viene parzialmente adibito a coltivazioni erbacee a carattere accessorio o marginale.

Prati permanenti e pascoli – Coltivazioni foraggere erbacee fuori avvicendamento che occupano il terreno per un periodo superiore a cinque anni.

- *Prato permanente* quando il foraggio viene, di norma, raccolto mediante falciatura.
- *Pascolo* quando il foraggio viene utilizzato, di regola, soltanto dal bestiame pascolante.

Prodotti condizionati – Sono da intendere tutti i prodotti principali (o grezzi) che hanno subito una lavorazione e/o manipolazione diversa dalla trasformazione e/o specifici trattamenti fisico-chimici finalizzati a consentirne il trasferimento nello spazio e nel tempo (disidratazione, insilamento, confezionamento, surgelazione, salatura, presso-condizionato o sottovuoto, ecc.).

Prodotti ottenuti dalla lavorazione del latte in azienda – Vanno indicati i singoli quantitativi dei prodotti ottenuti nell'azienda dalla trasformazione del latte munto nell'azienda stessa (formaggio, burro, ricotta).

Prodotti trasformati – Sono da intendere tutti i prodotti derivati dalla trasformazione di prodotti primari (ad esempio, farine di cereali, vino, olio di oliva, passate di pomodoro, ecc.).

Produzione di mangime (impianti per la) – Impianti utilizzati per ridurre in farina o in piccoli frammenti le granaglie ed i foraggi destinati all'alimentazione del bestiame e per miscelare gli elementi costitutivi dei mangimi, previamente tritati o macinati.

Purino – Si intende l'urina di animali domestici comprendenti eventualmente una minima quantità di escrementi e/o acqua.

Raccogliatrici pressatrici di foraggio – Macchine semoventi oppure trainate, portate o semiportate da trattori che effettuano in maniera continua la raccolta, la trinciatura ed il caricamento del foraggio (verde, da insilare semiappassito o secco) e della paglia lasciati sul posto o preventivamente disposti in andane.

Raccolta (macchine per la)

- *Delle ortive*: macchine specializzate per la raccolta di prodotti ortivi, dotate di pettine battitore che possono realizzare in una sola operazione e in modo continuo il distacco delle parti non utilizzabili degli ortaggi e la loro raccolta. Il prodotto raccolto può essere convogliato provvisoriamente in tramogge situate nella stessa macchina;
- *Di uva*: macchine semoventi, oppure trainate o portate da trattori, utilizzate per la vendemmia e costituite da una piattaforma portante e da una testa di raccolta, nonché da installazioni per la raccolta e lo scarico dell'uva;
- *Della frutta*: macchine semoventi dotate di piattaforma mobile a comando idraulico portata all'estremità di telai articolati capaci di spostarsi verticalmente ed orizzontalmente (carrelli elevatori), utilizzati per la raccolta della frutta.

Raccolta meccanizzata della patata (macchine per la) – Macchine semoventi oppure trainate o portate da trattori, che estraggono le patate dal terreno, le separano dalle foglie, zolle, terriccio, ecc., le dispongono in file, le raccolgono e/o le caricano in sacchi o in casse o recipienti da carico o su di un rimorchio. Gli organi che eseguono tale operazione possono essere raccolti in un'unica macchina o divisi in più macchine semplici collegate tra loro.

Raccolta meccanizzata della barbabietola da zucchero (macchine per la) – Macchine semoventi, oppure trainate o portate da trattori, che scollettano le barbabietole da zucchero, le estraggono dal terreno, le allineano in file, le raccolgono in casoni e/o distruggono le foglie, oppure le sistemano in andane trasversali o longitudinali. Gli organi che eseguono tale operazione possono essere raccolti in un'unica macchina o divisi in più macchine semplici collegate tra loro.

Refrigerazione e/o il trattamento igienico del latte (impianti per la) – Impianti per il raffreddamento e la conservazione del latte freddo dopo la mungitura per impedire la moltiplicazione dei batteri. Subito dopo la mungitura si esegue anche la filtrazione del latte mediante filtri adatti, semplici e disinfettabili.

Ricoveri

- *Stalle*: i locali appositamente adibiti all'allevamento dei bovini. Esse possono essere a *stabulazione fissa*, quando i bovini vivono costantemente nelle poste, oppure a *stabulazione libera* allorché gli animali possono muoversi liberamente nell'ambito delle diverse zone della stalla (zona di riposo, di alimentazione, sala di mungitura, ecc.).
- *Ovili*: i locali appositamente predisposti per l'allevamento degli ovini. Come le stalle per bovini, gli ovili possono essere a *stabulazione fissa* o a *stabulazione libera*.
- *Porcilaie*: i locali appositamente predisposti per l'allevamento suino aventi caratteristiche particolari in relazione al tipo di specializzazione produttiva. Le porcilaie *da riproduzione* sono caratterizzate dalla presenza di una zona parto, allevamento e svezzamento destinata ad ospitare le scrofe e la relativa nidata. Le porcilaie *da ingrasso* sono destinate all'allevamento dei suini svezzati, sino al momento della loro vendita.
- *Pollai*: i locali appositamente predisposti per gli allevamenti avicoli e con caratteristiche particolari a seconda del tipo di allevamento praticato. Nei pollai per *allevamento a terra*, l'allevamento stesso è effettuato al suolo in capannoni aperti o chiusi; nei pollai destinati all'*allevamento in batteria* l'allevamento stesso è effettuato al suolo in capannoni aperti o chiusi; nei pollai destinati all'*allevamento in batteria* l'allevamento stesso è effettuato con un sistema di gabbie disposte in fila, in un unico piano o incastellate.

Ripuntatura – Come lavorazione di coltivazione è chiamata anche scarificazione. Si attua nei prati vecchi in inverno o inizio primavera allo scopo di favorire la penetrazione dell'aria, dell'acqua e dei fertilizzanti, di intensificare l'attività microbica e di propiziare la mineralizzazione della sostanza organica.

Ristallo – Un allevamento di bovini generalmente vitelli) acquistati all'esterno, in Italia o all'estero e destinati al macello (sono pertanto esclusi gli acquisti di capi da riproduzione o da rimonta come ad esempio le manze da allevamento).

Rotazione (o avvicendamento a ciclo chiuso) – La successione segue un piano prestabilito di colture che ritornano ciclicamente sugli stessi appezzamenti.

Sarchiatura – Tipica lavorazione di coltivazione, si esegue su piante seminate a file, smuovendo la porzione di terreno libero dalla coltura.

Scarificazione – Come lavorazione di coltivazione è chiamata anche ripuntatura. Si attua nei prati vecchi in inverno o inizio primavera con attrezzi che incidono il terreno con tagli verticali allo scopo di favorire la penetrazione dell'aria, dell'acqua e dei fertilizzanti, di intensificare l'attività microbica e di propiziare la mineralizzazione della sostanza organica.

Scorrimento superficiale ed infiltrazione laterale – Metodo di irrigazione in cui l'acqua viene fatta scorrere sul terreno sistemato a piani inclinati (è tipica delle marcite lombarde) oppure viene immessa in canaletti o in solchi e raggiunge lateralmente, per infiltrazione, le radici delle piante coltivate. E' frequente nell'irrigazione delle sarchiate, in genere, e delle culture ortive del Mezzogiorno.

Sementi – Superfici per la produzione di sementi destinate alla vendita per essere trapiantate. Sono escluse le superfici per la produzione di sementi di cereali, di leguminose, di patate da semina, di piante da semi oleosi. Le superfici utilizzate per la produzione di sementi per il fabbisogno aziendale rientrano nelle varie voci relative alle singole colture.

Seminativi – Le colture di piante erbacee, soggette all'avvicendamento colturale che prevede una durata delle coltivazioni non superiore a cinque anni.

Serre – Costruzione per la protezione delle coltivazioni, di altezza sufficiente per potervi accedere ed eseguire le operazioni colturali e che realizza un ambiente artificiale che permette di coltivare piante fuori stagione o piante che esigono speciali condizioni climatiche. Fra le serre sono comprese sia le installazioni di tipo tradizionale con strutture in muratura o metallica e con copertura di vetro, che le costruzioni più semplici, generalmente costituite da intelaiatura di legno con copertura di materiale plastico rigido o flessibile estesa sia al tetto sia alle pareti, che di norma si rinnova all'inizio della campagna. Non sono considerate serre le costruzioni la cui copertura è limitata al tetto, dato che non si realizza quella differenza tra condizioni ambientali interne ed esterne che è caratteristica delle serre vere e proprie.

Sezione censuaria – Parte del territorio in cui ai fini del catasto è suddiviso il Comune.

Sgombero quotidiano del letame o rimozione dei rifiuti (impianti per lo) – Impianti fissi, meccanici o semi meccanici, che trasportano il letame o i rifiuti fuori dai ricoveri nelle concimaie. Sono esclusi i caricatori frontali o posteriori, i ripulitori-trasportatori di letame fissati alle trattrici e le treggie utilizzate per lo sgombero.

Sili da foraggio – Speciali serbatoi in muratura od in plastica rigida destinati alla conservazione del foraggio verde o semiessiccato che vi subisce una particolare maturazione. Possono essere di tipo *verticale (ermetici, a compressione, ciclatori)* e *orizzontali (a trincea, a fossa, a corridoio, a cumulo)*. Sono da escludere i cosiddetti "sili all'aperto" costituiti da masse di fieno o paglia pressate e conservate all'aperto.

Sommersione – Metodo che prevede la sommersione del terreno con uno strato d'acqua per periodi variabili e con livelli variabili (tipico delle risaie). L'irrigazione "a conca" degli alberi da frutto nel Mezzogiorno è assimilata alla sommersione.

Sovescio – Pratica agricola che prevede la coltivazione di colture intercalari a rapido sviluppo e seminate a forte densità col fine di apportare al terreno azoto e altri elementi fertilizzanti.

Suini

- *Verri*: maschi interi già utilizzati per la funzione riproduttiva o ad essa destinati.
- *Scrofe*: femmine utilizzate o destinate alla riproduzione.
- *Suini da macello*: suini destinati alla produzione di carne compresi i verri e le scrofe riformate, ossia al termine della loro carriera riproduttiva.

Sughero – Sostituisce l'epidermide nella struttura secondaria della pianta; è formato da più strati di cellule nelle cui pareti deposita la suberina, derivata da acidi grassi.

Superficie aziendale

- *Superficie Totale*: area complessiva dei terreni dell'azienda formata dalla superficie agricola utilizzata, da quella coperta da arboricoltura da legno, da boschi, dalla superficie agraria non utilizzata, nonché dall'area occupata da parchi e giardini ornamentali, fabbricati, stagni, canali, cortili situati entro il perimetro dei terreni che costituiscono l'azienda.
- *Superficie agricola utilizzata*: insieme dei terreni investiti a seminativi, coltivazioni legnose agrarie, orti familiari, prati permanenti e pascoli e castagneti da frutto. Essa costituisce la superficie investita ed effettivamente utilizzata in coltivazioni propriamente agricole. E' esclusa la superficie investita a funghi in grotte, sotterranei ed appositi edifici.
- *Agraria non utilizzata*: insieme dei terreni dell'azienda non utilizzati a scopi agricoli per una qualsiasi ragione (di natura economica, sociale od altra), ma suscettibili di essere utilizzati a scopi agricoli mediante l'intervento di mezzi normalmente disponibili presso un'azienda agricola. Sono compresi gli eventuali terreni abbandonati facenti parte dell'azienda ed aree destinate ad attività ricreative. Sono esclusi i terreni a riposo.
- *Altra*: è costituita dalle aree occupate da fabbricati, cortili, strade poderali, fossi, canali, cave, terre sterili, rocce, parchi e giardini ornamentali. Sono comprese anche le superfici delle grotte, dei sotterranei e degli appositi edifici destinati alla coltivazione dei funghi.

Superficie in produzione – Per superficie in produzione si intende quella che risulta occupata dagli impianti in fase produttiva, anche se, a seguito di avversità climatiche e/o attacchi parassitari, non ha dato luogo a produzione.

Terreni a riposo – Terreni, lavorati (maggesi) o non, che entrano in avvicendamento e sui quali non è praticata alcuna coltura nel corso dell'annata agraria. I dati sono forniti distintamente per le superfici soggette e non a regime d'aiuto comunitario secondo quanto previsto dalla nuova Politica Agraria Comune (PAC). Sono esclusi i terreni in stato di abbandono per una qualsiasi ragione di natura economica, sociale od altra.

Titolo di possesso dei terreni – Sono assimilati alla *proprietà*: l'usufrutto, l'enfiteusi, l'assegnazione dei terreni da parte di enti di sviluppo, consorzi e simili, il beneficio parrocchiale, la colonia perpetua. Sono assimilati all'*affitto*: l'affitto misto e l'uso gratuito.

Trasformazione di uva e olive (impianti per la) – Impianti utilizzati per la trasformazione dell'uva o delle olive azionati a motore e situati, in genere, in appositi locali destinati ed attrezzati a tale scopo. Sono escluse le pigiatrici, le diraspatrici ed i torchi azionati a mano.

Trattamento e la trasformazione del latte (impianti per il) – Impianti propri dell'azienda utilizzati esclusivamente o prevalentemente per il trattamento e la trasformazione del latte aziendale.

Trattrici – Trattrici con almeno due assi, utilizzate per l'esecuzione dei lavori agricoli. Sono compresi i veicoli a motore trasformati (derivate) ed i veicoli a motore specializzati (Jeep, Unimag, ecc.) che vengono utilizzati come trattrici agricole propriamente dette.

Tunnel e campane

- *Tunnel*: coperture installate allo scopo di proteggere file di piante;
- *Campane*: coperture installate allo scopo di proteggere singole piante.

Tra i tunnel e le campane sono compresi i cassoni fissi e mobili.

Uso civico – E' il diritto che gruppi di persone (collettività di abitanti di un Comune o di una sua frazione) o, anche, di una sola parte di essi o di una collettività di altro tipo (associazione agraria, università, comunanza, partecipazione, dominio collettivo, vicinia, regola, ecc.), esercitano su terreni appartenenti a privati, oppure, ad enti territoriali od associativi di vario genere (Legge 16 giugno 1927, n. 1766, G.U. 3 ottobre 1927, n. 228 e regolamento di applicazione 26 febbraio 1926, n. 332, G.U. 8 marzo 1928, n. 57 e leggi delle Regioni di Statuto ordinario ed a Statuto speciale che regolano la materia).

Uva per la produzione di vini a denominazione di origine controllata (vini DOC) e controllata e garantita (vini DOCG) – Uva prodotta da viti appartenenti a vitigni di uva da vino le cui superfici sono iscritte all'*Albo dei vigneti* istituito presso le Camere di Commercio, Industria, Artigianato e Agricoltura, per la produzione di vini a denominazione di origine controllata (vini DOC) e controllata e garantita (vini DOCG). Tale uva può essere destinata in tutto o in parte alla produzione di altri vini o al consumo diretto.

Uva per la produzione di altri vini (compresi i vini da tavola con indicazione geografica) – Uva prodotta da viti appartenenti a vitigni di uva da vino le cui superfici non sono iscritte all'*Albo dei vigneti*. Tale uva può anche essere destinata in tutto o in parte al consumo diretto.

Uva da tavola – Uva prodotta da viti appartenenti a vitigni di uva da tavola, anche se essa viene destinata del tutto o in parte alla vinificazione.

Uva per la produzione di vini da tavola con indicazione geografica – Uva per la produzione di altri vini le cui superfici sono destinate dall'azienda alla produzione di vini da tavola con indicazione geografica e dichiarate come tali alla competente Camera di Commercio, Industria, Artigianato e Agricoltura. Per indicazione geografica si intende la specificazione della zona di produzione in cui ricadono le superfici a vite. Tale zona può essere costituita da una o più unità amministrative (Comune, Provincia, Regione) oppure da una parte del loro territorio o da località delimitate da apposito decreto del Ministero dell'agricoltura e delle foreste.

Viti madri di portinnesto – Piante di vite appartenenti a varietà coltivate per la produzione di materiale per la moltiplicazione della vite (tralci). Trattasi di particolari varietà di viti dalle quali vengono prelevate parti di tralci le quali, interrate, emettono radici dando origine ad una nuova piante di vite (barbatella).

Viti non innestate – Giovani piante di vite messe a dimora e non ancora innestate, ma destinate ad esserlo.

Vitigno – Varietà di una stessa specie di vite, compresi i loro incroci e reincroci, nonché gli incroci tra diverse specie di vite, coltivate per la produzione di uva da vino, uva da tavola o materiale per la moltiplicazione vegetativa della vite.

Vivai – Superfici investite a piantine legnose agrarie e forestali, destinate ad essere trapiantate. Sono esclusi i vivai forestali destinati al fabbisogno aziendale, la cui superficie è compresa tra le colture boschive.