

# CARATTERISTICHE STRUTTURALI DELLE AZIENDE AGRICOLE

FASCICOLO PROVINCIALE  
**PISA**



SISTEMA STATISTICO NAZIONALE  
ISTITUTO NAZIONALE DI STATISTICA

# Caratteristiche strutturali delle aziende agricole

## FASCICOLO PROVINCIALE PISA

*5° Censimento generale dell'agricoltura  
22 ottobre 2000*

*Coordinatore scientifico:* Bruno Massoli  
*Progetto informatico elaborazione dati:* M. Carla Runci  
*Progetto informatico diffusione dati:* Alberto Sorce  
*Coordinamento editoriale diffusione dati:* Franco Lorenzini

Per chiarimenti sul contenuto  
della pubblicazione rivolgersi a:  
ISTAT, Servizio CUE, Via Adolfo Ravà 150 - Roma

Tel: 06.59584535 - 06.59524573  
Fax: 06.5940121

**CARATTERISTICHE  
STRUTTURALI  
DELLE AZIENDE  
AGRICOLE**

**FASCICOLO PROVINCIALE  
PISA**

Istituto Nazionale di Statistica  
Via Cesare Balbo, 16 - Roma

*Coordinamento tecnico editoriale:*  
Andrea Braghin - Piero Crivelli  
Servizio Produzione Editoriale  
Via Tuscolana, 1782 - Roma

*Stampa Digitale:*  
Industrie Abbate S.p.a. - dicembre 2002

*Tiratura:*  
200 copie

Si autorizza la riproduzione a fini  
non commerciali e con la citazione della fonte

Il volume e le tavole in esso contenute sono disponibili in formato  
elettronico al sito Internet dell'Istat: [www.istat.it](http://www.istat.it) o al sito dedicato  
esclusivamente ai censimenti: [www.censimenti.it](http://www.censimenti.it)



# Indice

<b>Presentazione .....</b>	<b>13</b>
<b>Introduzione</b>	
1. Cenni storici .....	15
2. Le basi giuridiche .....	16
3. La struttura organizzativa .....	16
4. Le attività di formazione ed istruzione della rete di rilevazione .....	20
5. Il campo di osservazione e l'unità di rilevazione .....	20
6. I criteri per l'individuazione delle aziende agricole .....	21
7. Il questionario di rilevazione .....	22
8. Epoca di riferimento dei dati .....	23
9. L'aggiornamento degli elenchi comunali delle aziende agricole .....	23
10. Le indagini pilota pre-censuarie .....	25
11. Le operazioni preliminari della rete di rilevazione .....	26
12. Le attività di raccolta dei dati .....	27
13. La registrazione controllata .....	28
14. Il trattamento informatico dei dati .....	29
15. Il piano di diffusione dei risultati .....	30
16. Le indagini di qualità e copertura .....	32
 <b>Avvertenze alle tavole .....</b>	 <b>35</b>
 <b>Tavole statistiche</b>	
<b>Capitolo 1 – Confronti temporali (Universo Italia)</b>	
Tavola 1.1 – Aziende e relativa superficie totale per forma di conduzione e titolo di possesso dei terreni .....	43
Tavola 1.2 – Aziende e relativa superficie agricola utilizzata (SAU) per forma di conduzione e titolo di possesso dei terreni .....	43
Tavola 1.3 – Aziende e relativa superficie totale per classe di superficie totale e classe di superficie agricola utilizzata (SAU) .....	44
Tavola 1.4 – Aziende e relativa superficie investita per le principali coltivazioni praticate .....	44
Tavola 1.5 – Aziende con irrigazione secondo il tipo di approvvigionamento dell'acqua irrigua ed il sistema di irrigazione .....	45
Tavola 1.6 – Aziende con irrigazione secondo le principali coltivazioni irrigate .....	45
Tavola 1.7 – Aziende con allevamenti secondo le principali specie di bestiame .....	46
Tavola 1.8 – Aziende e relativo numero di giornate di lavoro per categoria di manodopera aziendale e classe di giornate di lavoro aziendale .....	46
Tavola 1.9 – Aziende con abitazioni .....	47

Tavola 1.10	– Aziende che utilizzano mezzi meccanici nel complesso e numero di mezzi di proprietà dell'azienda .....	47
-------------	--	----

## Capitolo 2 – Dati provinciali (Universo Italia)

### Notizie generali sull'azienda

Tavola 2.1	– Aziende, relativa superficie totale e numero di giornate di lavoro effettuate nell'azienda per classe di superficie totale e forma giuridica .....	51
Tavola 2.2	– Aziende, relativa superficie totale e numero di giornate di lavoro effettuate nell'azienda per classe di superficie totale e forma di conduzione .....	53
Tavola 2.3	– Aziende, relativa superficie agricola utilizzata (SAU) e numero di giornate di lavoro effettuate nell'azienda per classe di superficie agricola utilizzata e forma giuridica .....	54
Tavola 2.4	– Aziende, relativa superficie agricola utilizzata (SAU) e numero di giornate di lavoro effettuate nell'azienda per classe di superficie agricola utilizzata e forma di conduzione .....	56
Tavola 2.5	– Aziende e relativa superficie totale per classe di superficie totale, forma di conduzione, titolo di possesso dei terreni e zona altimetrica .....	57
Tavola 2.6	– Aziende e relativa superficie agricola utilizzata (SAU) per classe di superficie agricola utilizzata, forma di conduzione, titolo di possesso dei terreni e zona altimetrica .....	63
Tavola 2.7	– Aziende per numero dei corpi di terreno, classe di superficie totale e classe di superficie agricola utilizzata (SAU) .....	69
Tavola 2.8	– Superficie totale per numero dei corpi di terreno, classe di superficie totale e classe di superficie agricola utilizzata (SAU) .....	70
Tavola 2.9	– Superficie agricola utilizzata (SAU) per numero dei corpi di terreno, classe di superficie totale e classe di superficie agricola utilizzata .....	71

### Utilizzazione dei terreni

Tavola 2.10	– Aziende e relativa superficie per forma di utilizzazione dei terreni, classe di superficie totale e classe di superficie agricola utilizzata (SAU) .....	72
Tavola 2.11	– Aziende con seminativi e relativa superficie investita per classe di superficie agricola utilizzata (SAU) e principali coltivazioni praticate .....	73
Tavola 2.12	– Aziende con coltivazioni legnose agrarie e relativa superficie investita per le principali coltivazioni praticate e per classe di superficie agricola utilizzata (SAU).....	79
Tavola 2.13	– Aziende con vite e relativa superficie investita per natura della produzione, classe di superficie agricola utilizzata (SAU), forma di conduzione e zona altimetrica .....	80
Tavola 2.14	– Aziende con vite e relativa superficie investita per natura della produzione e classe di superficie investita a vite .....	83
Tavola 2.15	– Aziende con vite e relativa superficie investita per classe di superficie investita a vite, classe di superficie agricola utilizzata (SAU) e forma di conduzione .....	84
Tavola 2.16	– Aziende con vite e relativa superficie investita per natura della produzione, età delle viti e tipo di vitigno .....	85
Tavola 2.17	– Aziende con arboricoltura da legno e/o boschi e relativa superficie per classe di superficie totale e zona altimetrica .....	93
Tavola 2.18	– Aziende che attuano la gestione dei boschi per tipo di intervento e forma giuridica .....	96

Tavola 2.19	– Aziende che attuano la gestione dei boschi per tipo di intervento, classe di superficie totale, forma di conduzione e zona altimetrica .....	97
Tavola 2.20	– Aziende con superficie irrigabile per classe di superficie irrigabile, classe di superficie totale, classe di superficie agricola utilizzata (SAU) e zona altimetrica .....	98
Tavola 2.21	– Aziende che praticano l'irrigazione e relativa superficie irrigata per classe di superficie irrigata, classe di superficie totale, classe di superficie agricola utilizzata (SAU) e zona altimetrica .....	99
Tavola 2.22	– Aziende per principali coltivazioni irrigate e relativa superficie irrigata per classe di superficie agricola utilizzata (SAU), classe di superficie irrigata e zona altimetrica .....	100
Tavola 2.23	– Aziende che praticano l'irrigazione per tipo di approvvigionamento dell'acqua irrigua, classe di superficie totale e classe di superficie agricola utilizzata (SAU) .....	101
Tavola 2.24	– Aziende che praticano l'irrigazione per tipo di approvvigionamento dell'acqua irrigua, forma di conduzione e zona altimetrica .....	102
Tavola 2.25	– Aziende per sistema di irrigazione e relativa superficie irrigata per classe di superficie agricola utilizzata (SAU), classe di superficie irrigata e zona altimetrica .....	103
Tavola 2.26	– Aziende con impianti per la lavorazione e trasformazione dei prodotti delle coltivazioni per classe di superficie totale e classe di superficie agricola utilizzata (SAU) .....	104

#### **Allevamenti**

Tavola 2.27	– Aziende con allevamenti e relativo numero di capi per specie di bestiame, classe di superficie totale e classe di superficie agricola utilizzata (SAU) .....	105
Tavola 2.28	– Aziende con allevamenti e relativo numero di capi per specie di bestiame, forma di conduzione e zona altimetrica .....	106
Tavola 2.29	– Aziende con bovini e/o bufalini e relativo numero di capi per classe di superficie totale e categoria .....	107
Tavola 2.30	– Aziende con suini e relativo numero di capi per classe di superficie totale e categoria .....	108
Tavola 2.31	– Aziende con ovini, caprini, equini, allevamenti avicoli, conigli, struzzi e/o altri allevamenti e relativo numero di capi per classe di superficie totale, specie e categoria .....	109
Tavola 2.32	– Aziende con bovini e relativo numero di capi per classe di capi, classe di superficie totale e classe di superficie agricola utilizzata (SAU) .....	110
Tavola 2.33	– Aziende con bovini e relativo numero di capi per classe di capi, forma di conduzione e zona altimetrica .....	111
Tavola 2.34	– Aziende con vacche da latte e relativo numero di capi per classe di capi, classe di superficie totale e classe di superficie agricola utilizzata (SAU) .....	112
Tavola 2.35	– Aziende con vacche da latte e relativo numero di capi per classe di capi, forma di conduzione e zona altimetrica .....	113
Tavola 2.36	– Aziende con suini e relativo numero di capi per classe di capi, classe di superficie totale e classe di superficie agricola utilizzata (SAU) .....	114
Tavola 2.37	– Aziende con suini e relativo numero di capi per classe di capi, forma di conduzione e zona altimetrica .....	115
Tavola 2.38	– Aziende con ovini e relativo numero di capi per classe di capi, classe di superficie totale e classe di superficie agricola utilizzata (SAU) .....	116
Tavola 2.39	– Aziende con ovini e relativo numero di capi per classe di capi, forma di conduzione e zona altimetrica .....	117

Tavola 2.40	– Aziende con polli da carne e relativo numero di capi per classe di capi, classe di superficie totale e classe di superficie agricola utilizzata (SAU) .....	118
Tavola 2.41	– Aziende con polli da carne e relativo numero di capi per classe di capi, forma di conduzione e zona altimetrica .....	119
Tavola 2.42	– Aziende con galline da uova e relativo numero di capi per classe di capi, classe di superficie totale e classe di superficie agricola utilizzata (SAU) .....	120
Tavola 2.43	– Aziende con galline da uova e relativo numero di capi per classe di capi, forma di conduzione e zona altimetrica .....	121
Tavola 2.44	– Aziende che dispongono di ricoveri per animali e relativo numero di ricoveri per specie di ricovero, classe di superficie totale, classe di capienza di capi adulti ricoverabili e zona altimetrica .....	122
Tavola 2.45	– Aziende che dispongono di ricoveri per animali per numero di capi adulti ricoverabili, tipo di ricovero e tipo di impianto .....	123

### **Mezzi meccanici**

Tavola 2.46	– Aziende che utilizzano mezzi meccanici aziendali ed extraziendali per titolo di possesso dei mezzi meccanici, tipo di mezzo utilizzato e zona altimetrica.....	124
Tavola 2.47	– Aziende che utilizzano mezzi meccanici aziendali ed extraziendali per tipo di possesso, tipo di mezzo utilizzato e zona altimetrica .....	125
Tavola 2.48	– Aziende che utilizzano mezzi meccanici di proprietà dell'azienda e relativo numero di mezzi per classe di superficie agricola utilizzata (SAU) e tipo di mezzo utilizzato .....	126
Tavola 2.49	– Aziende che utilizzano i principali mezzi meccanici di proprietà dell'azienda per numero di mezzi e tipo di mezzo utilizzato .....	127

### **Lavoro**

Tavola 2.50	– Aziende e relativo numero di giornate di lavoro aziendale per classe di giornate di lavoro, classe di superficie totale e classe di superficie agricola utilizzata (SAU) .....	128
Tavola 2.51	– Aziende e relativo numero di giornate di lavoro aziendale per classe di giornate di lavoro, forma di conduzione e zona altimetrica .....	129
Tavola 2.52	– Aziende per categoria di manodopera familiare, classe di superficie totale, classe di superficie agricola utilizzata (SAU) e sesso .....	130
Tavola 2.53	– Aziende per categoria di altra manodopera aziendale, classe di superficie totale, classe di superficie agricola utilizzata (SAU) e sesso .....	132
Tavola 2.54	– Giornate di lavoro aziendale per categoria di manodopera familiare, classe di superficie totale, classe di superficie agricola utilizzata (SAU) e sesso .....	134
Tavola 2.55	– Giornate di lavoro aziendale per categoria di altra manodopera aziendale, classe di superficie totale, classe di superficie agricola utilizzata (SAU) e sesso .....	136
Tavola 2.56	– Aziende per categoria di manodopera familiare, forma di conduzione, zona altimetrica e sesso .....	138
Tavola 2.57	– Aziende per categoria di altra manodopera aziendale, forma di conduzione, zona altimetrica e sesso .....	139
Tavola 2.58	– Giornate di lavoro aziendale per categoria di manodopera familiare, forma di conduzione, zona altimetrica e sesso .....	140
Tavola 2.59	– Giornate di lavoro aziendale per categoria di altra manodopera aziendale, forma di conduzione, zona altimetrica e sesso .....	141
Tavola 2.60	– Componenti della manodopera familiare per categoria, classe di superficie totale, classe di superficie agricola utilizzata (SAU) e sesso .....	142



Tavola 2.61	– Persone per categoria di altra manodopera aziendale, classe di superficie totale, classe di superficie agricola utilizzata (SAU) e sesso .....	144
Tavola 2.62	– Persone per categoria di manodopera familiare, forma di conduzione, zona altimetrica e sesso .....	146
Tavola 2.63	Persone per categoria di altra manodopera aziendale, forma di conduzione, zona altimetrica e sesso .....	147
Tavola 2.64	– Componenti la famiglia del conduttore per numero di componenti, classe di superficie agricola utilizzata (SAU), classe di giornate di lavoro aziendale e sesso .....	148
Tavola 2.65	– Componenti la famiglia del conduttore per numero di componenti, forma di conduzione, zona altimetrica e sesso .....	150
Tavola 2.66	– Componenti la famiglia e parenti del conduttore con attività lavorativa esercitata esclusivamente o prevalentemente presso l'azienda o fuori l'azienda per settore di attività economica, classe di superficie agricola utilizzata (SAU) e forma di conduzione .....	151
Tavola 2.67	– Capi azienda per classe di superficie totale, titolo di studio e sesso .....	155
Tavola 2.68	– Giornate di lavoro dei capi azienda per classe di superficie totale, titolo di studio e sesso .....	157
Tavola 2.69	– Capi azienda per classe di età (in anni compiuti), classe di giornate di lavoro e sesso .....	159
Tavola 2.70	– Giornate di lavoro dei capi azienda per classe di età (in anni compiuti), classe di giornate di lavoro e sesso .....	161

#### **Altre notizie**

Tavola 2.71	– Aziende interessate al contoterzismo e relativo numero di giornate di lavoro secondo l'utilizzazione dei mezzi meccanici per classe di superficie totale e classe di superficie agricola utilizzata (SAU) .....	163
Tavola 2.72	– Aziende interessate al contoterzismo e relativo numero di giornate di lavoro secondo l'utilizzazione dei mezzi meccanici per forma di conduzione e zona altimetrica .....	164
Tavola 2.73	– Aziende che utilizzano mezzi meccanici in altre aziende agricole e relative giornate di lavoro per classe di giornate di lavoro effettuate in altre aziende, classe di superficie agricola utilizzata (SAU) e classe di giornate di lavoro aziendale .....	165
Tavola 2.74	– Aziende che utilizzano mezzi meccanici in altre aziende agricole e relative giornate di lavoro per classe di giornate di lavoro effettuate in altre aziende, forma di conduzione e zona altimetrica .....	166
Tavola 2.75	– Aziende che utilizzano mezzi meccanici extraziendali e relative giornate di lavoro extraziendale per classe di giornate di lavoro extraziendale, classe di superficie agricola utilizzata (SAU) e classe di giornate di lavoro aziendale ....	167
Tavola 2.76	– Aziende che utilizzano mezzi meccanici extraziendali e relative giornate di lavoro extraziendale per classe di giornate di lavoro extraziendale, forma di conduzione e zona altimetrica .....	168
Tavola 2.77	– Aziende che utilizzano mezzi meccanici extraziendali e superficie lavorata secondo le principali operazioni effettuate per classe di superficie agricola utilizzata (SAU), forma di conduzione e zona altimetrica .....	169
Tavola 2.78	– Aziende con attrezzature informatiche per classe di superficie agricola utilizzata (SAU) e forma di conduzione .....	170

#### **Capitolo 3 – Dati provinciali (Universo CEE)**

Tavola 3.1	– Aziende e relativa superficie totale per classe di superficie totale, forma di conduzione, titolo di possesso dei terreni e zona altimetrica .....	173
------------	--	-----

Tavola 3.2	– Aziende e relativa superficie agricola utilizzata (SAU) per classe di superficie agricola utilizzata, forma di conduzione, titolo di possesso dei terreni e zona altimetrica .....	179
Tavola 3.3	– Aziende e relativa superficie per forma di utilizzazione dei terreni, classe di superficie totale e classe di superficie agricola utilizzata (SAU) .....	185
Tavola 3.4	– Aziende con seminativi e relativa superficie investita per classe di superficie agricola utilizzata (SAU) e principali coltivazioni praticate .....	186
Tavola 3.5	– Aziende con coltivazioni legnose agrarie e relativa superficie investita per le principali coltivazioni praticate e per classe di superficie agricola utilizzata (SAU) .....	192
Tavola 3.6	– Aziende con superficie irrigabile per classe di superficie irrigabile, classe di superficie totale, classe di superficie agricola utilizzata (SAU) e zona altimetrica .....	193
Tavola 3.7	– Aziende con allevamenti e relativo numero di capi per specie di bestiame, classe di superficie totale e classe di superficie agricola utilizzata (SAU) .....	194
Tavola 3.8	– Aziende con bovini e relativo numero di capi per classe di capi, classe di superficie totale e classe di superficie agricola utilizzata (SAU) .....	195
Tavola 3.9	– Aziende con vacche da latte e relativo numero di capi per classe di capi, classe di superficie totale e classe di superficie agricola utilizzata (SAU) .....	196
Tavola 3.10	– Aziende con suini e relativo numero di capi per classe di capi, classe di superficie totale e classe di superficie agricola utilizzata (SAU) .....	197
Tavola 3.11	– Aziende con ovini e relativo numero di capi per classe di capi, classe di superficie totale e classe di superficie agricola utilizzata (SAU) .....	198
Tavola 3.12	– Aziende con polli da carne e relativo numero di capi per classe di capi, classe di superficie totale e classe di superficie agricola utilizzata (SAU) .....	199
Tavola 3.13	– Aziende con galline da uova e relativo numero di capi per classe di capi, classe di superficie totale e classe di superficie agricola utilizzata (SAU) .....	200
Tavola 3.14	– Aziende che utilizzano mezzi meccanici aziendali ed extraziendali per titolo di possesso dei mezzi meccanici, tipo di mezzo utilizzato e zona altimetrica .....	201
Tavola 3.15	– Aziende e relativo numero di giornate di lavoro aziendale per classe di giornate di lavoro, classe di superficie totale e classe di superficie agricola utilizzata (SAU) .....	202
Tavola 3.16	– Aziende per categoria di manodopera familiare, classe di superficie totale, classe di superficie agricola utilizzata (SAU) e sesso .....	203
Tavola 3.17	– Aziende per categoria di altra manodopera aziendale, classe di superficie totale, classe di superficie agricola utilizzata (SAU) e sesso .....	205
Tavola 3.18	– Aziende interessate al contoterzismo e relativo numero di giornate di lavoro secondo l'utilizzazione dei mezzi meccanici per classe di superficie totale e classe di superficie agricola utilizzata (SAU) .....	207

#### **Capitolo 4 – Dati comunali**

Tavola 4.1	– Aziende per forma di conduzione, comune e zona altimetrica .....	211
Tavola 4.2	– Superficie totale per forma di conduzione delle aziende, comune e zona altimetrica .....	212
Tavola 4.3	– Superficie agricola utilizzata (SAU) per forma di conduzione delle aziende, comune e zona altimetrica .....	213
Tavola 4.4	– Aziende per titolo di possesso dei terreni, comune e zona altimetrica .....	214
Tavola 4.5	– Superficie totale per titolo di possesso dei terreni, comune e zona altimetrica..	215
Tavola 4.6	– Superficie agricola utilizzata (SAU) per titolo di possesso dei terreni, comune e zona altimetrica .....	216

Tavola 4.7	– Aziende per classe di superficie totale, comune e zona altimetrica .....	217
Tavola 4.8	– Superficie totale per classe di superficie, comune e zona altimetrica .....	218
Tavola 4.9	– Aziende per classe di superficie agricola utilizzata (SAU), comune e zona altimetrica .....	219
Tavola 4.10	– Superficie agricola utilizzata (SAU) per classe di SAU, comune e zona altimetrica .....	220
Tavola 4.11	– Superficie aziendale secondo l'utilizzazione dei terreni per comune e zona altimetrica .....	221
Tavola 4.12	– Aziende con seminativi e relativa superficie per le principali coltivazioni praticate, comune e zona altimetrica .....	222
Tavola 4.13	– Aziende con coltivazioni legnose agrarie e relativa superficie per le principali coltivazioni praticate, comune e zona altimetrica .....	223
Tavola 4.14	– Aziende con allevamenti e aziende con bovini, bufalini, suini e relativo numero di capi per comune e zona altimetrica .....	224
Tavola 4.15	– Aziende con ovini, caprini, equini, allevamenti avicoli e relativo numero di capi per comune e zona altimetrica .....	225
Tavola 4.16	– Persone per categoria di manodopera agricola, comune e zona altimetrica ....	226
Tavola 4.17	– Giornate di lavoro aziendale per categoria di manodopera agricola, comune e zona altimetrica .....	227
Tavola 4.18	– Aziende che utilizzano mezzi meccanici in complesso e relativo numero di mezzi di proprietà dell'azienda per comune e zona altimetrica .....	228

## **Allegati**

Glossario .....	231
Questionario di azienda agricola .....	247



# Presentazione

In questo fascicolo sono riportati i risultati definitivi del 5° Censimento generale dell'agricoltura. Le tavole formano un ampio quadro conoscitivo dell'agricoltura nello specifico territorio di riferimento e della sua evoluzione rispetto al 1990 e al 1982, anni di effettuazione dei due precedenti censimenti. In particolare, le tavole di questo fascicolo trattano delle caratteristiche strutturali delle aziende agricole, rinviando ad altri fascicoli di prossima uscita le informazioni relative alle caratteristiche tipologiche (dimensione economica e orientamento tecnico delle aziende agricole).

Il fascicolo è stato strutturato in modo da offrire all'utente non solo dati sulle dimensioni del settore agricolo nel territorio di riferimento, ma anche informazioni sui principali aspetti tecnici e metodologici che hanno caratterizzato l'esecuzione del Censimento.

Dopo brevi cenni storici sui censimenti dell'agricoltura effettuati in Italia, vengono fornite indicazioni sulle basi giuridiche del Censimento, sulle indagini pilota realizzate per verificare sul piano tecnico l'efficacia delle procedure previste e degli strumenti di rilevazione, sulle modalità dell'aggiornamento preliminare degli elenchi comunali delle aziende agricole, finalizzato ad ottenere la massima copertura dei risultati, sulla struttura organizzativa adottata per la rilevazione e sulle modalità di istruzione del personale addetto alle operazioni censuarie.

Vengono, inoltre, riportate le definizioni relative all'unità di rilevazione adottata per il Censimento, in continuità con le precedenti edizioni e in coerenza con le regole statistiche internazionali ed europee; si tratta in particolare delle definizioni di *azienda agricola*, *forestale* e *zootecnica*, di *centro aziendale* e di *conduttore dell'azienda*. Ulteriori informazioni sono offerte in merito ai criteri stabiliti per individuare le unità da censire sul territorio. Alla determinazione del campo di osservazione è dedicato un breve paragrafo nel quale viene specificata la differenza tra universo delle aziende a livello nazionale e a livello comunitario. Le innovazioni apportate al questionario di rilevazione rispetto alle precedenti edizioni del Censimento sono presentate in un apposito paragrafo, mentre il questionario stesso è riprodotto alla fine del fascicolo.

Lo svolgimento delle operazioni censuarie viene riassunto nei paragrafi successivi, mettendo in luce le operazioni preliminari eseguite dagli organi censuari e lo sviluppo delle attività di raccolta dei dati che sono stati monitorati in continuo attraverso un sistema di *reporting* condiviso dai principali organi censuari, aventi accesso ad un sito Internet predisposto allo scopo dall'Istat. Altre informazioni sulle attività censuarie sono riassunte in merito alla registrazione controllata e al trattamento informatico dei dati per la loro validazione e correzione.

Nell'ultimo paragrafo della "Introduzione" al fascicolo si dà conto delle modalità di diffusione dei risultati provvisori e definitivi e viene presentato il piano di pubblicazione del 5° Censimento generale dell'agricoltura, in modo da orientare il lettore circa la complessiva offerta informativa predisposta dall'Istat sia su supporto cartaceo che informatico, in questo caso attraverso la disponibilità di un *data warehouse* accessibile dal sito Internet dell'Istituto.

Per facilitare l'interpretazione dei dati riportati nelle tavole statistiche, sono state redatte apposite "Avvertenze", nelle quali viene chiarito il significato dei valori presenti in ciascuna di esse.

Le tavole statistiche di questo fascicolo sono 124 e sono state raggruppate in quattro capitoli.

Il Capitolo 1 – Confronti temporali (Universo Italia) – riporta in 10 tavole statistiche i dati del territorio di riferimento del fascicolo, relativi ai principali caratteri rilevati, messi a confronto con i dati risultati dai censimenti del 1990 e del 1982 in termini di valori assoluti. Vengono presentati anche confronti in termini di indicatori sintetici, quali la superficie media per azienda. Tutti i confronti sono

effettuati con riferimento all'universo Italia che comprende tutte le aziende agricole censite nel territorio di riferimento del fascicolo, quale che sia la loro ampiezza in termini di superficie e di dimensione economica.

Il Capitolo 2 – Dati provinciali (Universo Italia) – contiene le elaborazioni effettuate sui risultati aggregati a livello complessivo e per zone altimetriche. I dati considerati nelle 78 tavole statistiche si riferiscono alle informazioni registrate nel questionario di azienda, combinando i diversi caratteri strutturali in relazione all'argomento considerato.

Un primo gruppo di tavole prende in esame le informazioni generali sull'azienda, concernenti la forma giuridica e il sistema di conduzione, inteso sia come rapporto tra impresa e lavoro (forma di conduzione), sia come rapporto tra impresa e proprietà fondiaria (titolo di possesso dei terreni). Fanno parte di questo primo gruppo di tavole anche quelle dedicate alla frammentazione delle superfici aziendali in corpi di terreno.

Gli aspetti relativi all'utilizzazione dei terreni vengono trattati mettendo in luce la destinazione delle superfici alle principali classi di coltivazione dei terreni durante l'annata agraria 1999-2000. In questo ambito sono presentate anche alcune tavole statistiche che espongono i dati relativi alle sole aziende con terreni irrigui. Viene inoltre proposta una dettagliata analisi della viticoltura con riferimento agli impianti secondo la loro natura, la classe di età e il tipo di vitigno.

Le elaborazioni sulle aziende con allevamenti riguardano la consistenza delle specie di bestiame più rilevanti dal punto di vista economico, nonché i ricoveri per animali con riferimento alla loro capienza e alla dotazione di specifiche installazioni.

Alla meccanizzazione aziendale sono riferite numerose tavole che ne descrivono l'intensità e la diffusione distinguendo per tipo di mezzo meccanico e per titolo di utilizzazione (in proprietà, in comproprietà, in conto terzi). Particolare attenzione è dedicata al contoterzismo attivo e passivo che viene esaminato anche in relazione al numero di giornate di lavoro effettuate in azienda.

Le tavole sulla manodopera aziendale riportano i dati differenziati per singole categorie e per genere. L'analisi riguarda il volume di lavoro e il numero di persone che hanno lavorato in azienda durante l'annata agraria 1999-2000. Il tipo di attività lavorativa esercitata fuori dall'azienda agricola dal conduttore e dai suoi familiari è considerata in una specifica tavola. Ulteriori informazioni sono fornite in merito alle caratteristiche socio-demografiche dei conduttori e dei capi azienda, nonché alla composizione della famiglia del conduttore.

Il Capitolo 3 – Dati provinciali (Universo CEE) – comprende 18 tavole statistiche elaborate in base al particolare campo di osservazione comunitario, comparabile tra gli stati membri dell'Unione Europea. Esso differisce dall'Universo Italia per il fatto che non comprende le aziende agricole con superficie agricola utilizzata (SAU) inferiore ad un ettaro e con produzione agricola commercializzata inferiore a 4 milioni di Lire (pari a 2.065,83 Euro). Le elaborazioni relative alle aziende che superano almeno uno dei due limiti citati, offrono agli utenti la possibilità di confrontare alcune fondamentali caratteristiche strutturali del settore, anche per zone altimetriche, secondo i due campi di osservazione della rilevazione censuaria: quello nazionale e quello comunitario.

Il Capitolo 4 – Dati comunali – riporta per ciascun Comune la ripartizione delle aziende esistenti nei territori di rispettiva competenza, secondo i principali caratteri da esse possedute.

In allegato è riportato un glossario contenente, per ciascuna informazione rilevata con il questionario di azienda, la corrispondente definizione adottata. Per una più agevole consultazione, le singole voci sono riportate in ordine alfabetico.

# Introduzione

## 1. Cenni storici

I censimenti economici hanno l'obiettivo principale di fornire un quadro esaustivo e territorialmente dettagliato delle dimensioni e delle caratteristiche del sistema economico nazionale. Inoltre, essi consentono la predisposizione di archivi delle unità produttive (aziende, imprese, istituzioni) da utilizzare nei periodi intercensuari come basi per l'esecuzione di indagini campionarie, per ricerche e per studi economici e sociali.

Il Censimento generale dell'agricoltura è stato effettuato con riferimento alla data del 22 ottobre 2000. Esso è il quinto svolto in Italia ed ha avuto luogo in una stagione di grande importanza per il settore agricolo, che ha vissuto un riposizionamento strategico di notevole portata. Infatti, la riforma della politica agricola comunitaria, unitamente al varo della cosiddetta "Agenda 2000" e al previsto allargamento dell'Unione Europea a numerosi altri paesi, ha avviato un ripensamento profondo delle strategie di sviluppo del settore, sempre più orientato a svolgere un ruolo multifunzionale, di carattere economico, ambientale e sociale.

Il Censimento del 2000, pur utilizzando una tecnica di rilevazione tradizionale basata sulla conduzione di interviste "faccia a faccia" e salvaguardando la continuità storica rispetto ai censimenti precedenti, ha presentato numerose ed importanti novità rispetto al passato, conseguendo un elevato standard qualitativo dei dati e una più rapida diffusione dei risultati, che costituiscono una base conoscitiva affidabile per la definizione di politiche nazionali e regionali.

Il piano di rilevazione del 5° Censimento generale dell'agricoltura è stato predisposto sulla base delle proposte formulate da un'apposita Commissione di studio istituita presso l'Istituto nazionale di statistica, della quale hanno fatto parte docenti universitari e rappresentanti di amministrazioni pubbliche e di organizzazioni di categoria.<sup>1</sup>

Sul piano dell'organizzazione, il sistema degli organi censuari è stato improntato alla massima integrazione e valorizzazione delle specifiche competenze dei soggetti che svolgono attività statistica sul territorio nazionale, in particolare a livello regionale e comunale, in linea con le recenti riforme amministrative e costituzionali che hanno ridisegnato il ruolo ed i compiti delle autonomie locali nell'ordinamento italiano.

La diffusione dei dati è stata progettata in modo da rispettare la tutela della riservatezza e da utilizzare anche moderni strumenti informatici (*data warehouse on line*) allo scopo di facilitarne l'accesso da parte degli utenti. Infine, va sottolineato come i risultati del Censimento agricolo vengono rilasciati secondo un'articolazione territoriale coerente con quella che verrà adottata nei censimenti generali del 2001 (popolazione, abitazioni, industria e servizi), così da offrire all'utenza (in particolare quella costituita dagli enti locali) una base statistica pienamente integrata sui principali caratteri demografici, sociali ed economici.

---

<sup>1</sup> In tale Commissione erano rappresentate le seguenti Amministrazioni ed Enti: Ministero per le Politiche Agricole e Forestali; Ministero per le Attività Produttive; Ministero dell'Ambiente e della Tutela del Territorio; Ministero dell'Interno; Ministero dell'Economia e delle Finanze; Ministero della Salute; Istituto Nazionale di Economia Agraria; Assessorati all'Agricoltura ed alle Foreste delle Regioni Piemonte, Veneto, Emilia -Romagna, Marche e Sicilia; Unione Italiana delle Camere di Commercio, Industria, Artigianato e Agricoltura; Associazione nazionale comuni italiani; Unione Statistica dei Comuni Italiani; Confederazione generale dell'agricoltura italiana, Confederazione nazionale coltivatori diretti; Confederazione Italiana Agricoltori; Confederazione Produttori Agricoli; Agenzia Nazionale per la Protezione dell'Ambiente; Istituto di Servizi per il Mercato Agricolo

## **2. Le basi giuridiche**

L'obbligo di esecuzione decennale di un censimento dell'agricoltura è previsto dall'art. 2 del regolamento CEE n. 571 del 28 febbraio 1988, modificato dal regolamento CE n. 2467 del 17 dicembre 1996. Queste norme disciplinano la produzione (con cadenza biennale) di informazioni statistiche di carattere strutturale sulle aziende agricole, sulle coltivazioni, sulla consistenza degli allevamenti, sui mezzi meccanici, sul lavoro, ecc., allo scopo di valutare la situazione di un settore fondamentale per l'economia dell'Unione Europea e di seguire l'evoluzione nel tempo della sua struttura produttiva.

Mentre la rilevazione periodica di tali caratteri (che in Italia ha cadenza annuale) è effettuata su base campionaria, il Censimento rileva informazioni strutturali su tutte le aziende agricole, perseguendo anche l'obiettivo di aggiornare lo schedario delle aziende stesse. Di conseguenza sono state rilevate, in ciascun Comune, la consistenza numerica delle aziende agricole, forestali e zootecniche, di qualsiasi ampiezza e da chiunque condotte, nonché le loro fondamentali caratteristiche strutturali. I dati di censimento, inoltre, servono a costruire l'Archivio statistico delle aziende e imprese agricole (ASAIA), in esecuzione del regolamento comunitario n. 2186 del 1993.

Altre disposizioni in materia di statistiche agricole sono contenute in vari regolamenti e direttive dell'Unione Europea e nelle raccomandazioni dell'Organizzazione delle Nazioni Unite per l'alimentazione e l'agricoltura (FAO), tutti atti volti ad ottenere informazioni statistiche omogenee e comparabili a livello europeo e mondiale.

A livello nazionale, le disposizioni di carattere generale in materia di censimenti sono contenute nell'art. 37 della legge 17 maggio 1999 n. 144 e nel relativo regolamento di esecuzione approvato con DPR n.197 del 6 giugno 2000. L'attuale disciplina dell'attività censuaria deriva dalla considerazione della stessa come funzione istituzionale dell'Istat, a differenza dal passato quando i censimenti erano disciplinati autonomamente da un'apposita legge di indizione e finanziamento e da uno specifico regolamento di esecuzione.

L'attività censuaria svolta dalle Regioni e dalla Province autonome di Trento e di Bolzano è oggetto di una separata disciplina stabilita nelle sue linee fondamentali dal Protocollo di intesa stipulato tra l'Istat e la Conferenza dei Presidenti delle Regioni e delle Province autonome il 5 agosto 1999 ed approvato dalla Conferenza Stato-Regioni.

L'attività censuaria si è svolta secondo quanto previsto dalla normativa che regola il trattamento dei dati personali dettata dagli articoli 17 e 18 del regolamento di esecuzione del Censimento e dalla legge n. 675 del 1996 e successive modifiche e integrazioni, in particolare del d.lgs. n. 281 del 1999.

La disciplina delle operazioni tecniche è stata dettata con il Piano di censimento generale, integrato dai piani regionali approvati secondo la procedura prevista dal citato Protocollo di intesa, nonché da specifiche circolari dell'Istat.

Il 5° Censimento generale dell'agricoltura è inserito tra le statistiche di interesse nazionale: esso è incluso nel Programma statistico nazionale, approvato con DPCM del 31 marzo 2000, e nell'elenco delle rilevazioni soggette all'obbligo di risposta previsto dal DPR del 5 luglio 1999, pubblicato nella G.U. n. 194 del 19 agosto 1999.

## **3. La struttura organizzativa**

La rete di rilevazione del Censimento si è articolata su quattro livelli territoriali e ha coinvolto diversi organismi: il livello nazionale è stato costituito dall'Istat e dall'Unione nazionale delle Camere di Commercio; il livello regionale è stato costituito dagli Uffici regionali di censimento, dalle Commissioni tecniche regionali istituite presso le Regioni e le Province autonome e dagli Uffici regionali dell'Istat; il

---

Alimentare; Ente per le Nuove tecnologie, l'Energia e l'Ambiente; Azienda di Stato Interventi nel Mercato Agricolo; Unione Province Italiane; Istituto Nazionale di Sociologia Rurale; docenti universitari.



livello provinciale è stato costituito dagli Uffici provinciali di censimento istituiti presso le Camere di commercio e dai Gruppi tecnici provinciali; il livello comunale è stato costituito dagli Uffici comunali di censimento.

I Prefetti e i Sindaci, con riferimento al territorio di propria competenza, hanno provveduto ad assicurare il buon andamento ed il regolare svolgimento delle operazioni di censimento, secondo quanto disposto dalle vigenti disposizioni di legge e dal regolamento di esecuzione del Censimento stesso.

### Struttura della rete di rilevazione

REGIONI	NUMERO COMUNI AL 22-10-2000	ISPETTORATI PROVINCIALI ISTAT	UNITA' – ORGANI DI CENSIMENTO						
			REGIONI (UCR)		CAMERE DI COMMERCIO (UCP)	COMUNI (UCC)			RILEVATORI
			Responsabili dei coordinatori intercomunali (RPCIC)	Coordinatori intercomunali (CIC)	Responsabili dei coordinatori provinciali (RCP)	Totale	Responsabili (a)	Coordinatori	
Piemonte	1.206	8	29	130	8	1.206	1.206	148	1.619
Valle d'Aosta	74	1	1	8	1	74	74	2	88
Lombardia	1.546	11	36	108	11	1.546	1.546	285	1.811
Trentino-A.A.	339	2	2	32	2	339	339	19	614
Veneto	581	7	29	75	7	626	581	45	1.732
Friuli-V.G.	219	4	7	31	4	219	219	70	413
Liguria	235	4	11	37	4	257	235	22	511
Emilia-R.	341	9	23	59	9	341	341	14	1.066
Toscana	287	10	34	64	10	346	287	59	1.246
Umbria	92	2	12	20	2	114	92	22	499
Marche	246	4	4	52	4	246	246	21	2.939
Lazio	377	5	15	87	5	512	377	135	1.867
Abruzzo	305	4	11	40	4	315	305	10	770
Molise	136	2	6	16	2	136	136	38	340
Campania	551	5	12	105	5	555	551	4	2.230
Puglia	258	5	26	80	5	643	258	385	3.047
Basilicata	131	2	9	35	2	169	131	38	743
Calabria	409	5	5	78	5	511	409	102	1.745
Sicilia	390	9	24	150	9	622	390	232	2.830
Sardegna	377	4	19	100	4	377	377	65	1.016
ITALIA	8.100	103	315	1.307	103	9.154	8.100	1.716	27.126

(a) In 643 Comuni il responsabile di UCC ha anche svolto le funzioni ed i compiti di coordinatore.

Al livello nazionale hanno operato i seguenti organismi:

- Istituto nazionale di statistica*, con l'incarico di provvedere all'effettuazione del Censimento dell'agricoltura. L'Istat, quale titolare della rilevazione, ha esercitato un potere decisorio tecnico e metodologico in ordine all'organizzazione del Censimento e alle sue modalità di svolgimento. In particolare, l'Istat ha impartito agli organismi della rete censuaria le istruzioni necessarie per

l'esecuzione del Censimento e ha sovrinteso a tutte le relative operazioni, adottando i provvedimenti necessari per assicurare il loro regolare e tempestivo svolgimento. L'Istat ha esercitato tali funzioni anche attraverso le sue articolazioni territoriali costituite dagli uffici regionali. Inoltre, l'Istituto si è avvalso della collaborazione degli Uffici di statistica del Sistema statistico nazionale (Sistan) che, in base a quanto stabilito dal regolamento, hanno assunto la qualificazione giuridica di organi di censimento.

- b) L'*Ufficio di statistica di Unioncamere*, facente parte del Sistema statistico nazionale, ha avuto il compito di collaborare con l'Istat e con le Camere di commercio per assicurare il funzionamento degli organi censuari di livello provinciale.

Al *livello regionale* l'organizzazione si è basata su un modello "a geometria variabile" definito dal Protocollo d'intesa Istat-Regioni. In base ad esso il Piano generale di censimento è stato integrato dai singoli piani di censimento regionali approvati dalle Regioni e dalle Province autonome, anche sulla scorta delle valutazioni organizzative, tecniche e metodologiche effettuate dall'Istat.

Il nucleo dell'organizzazione a livello regionale è stato rappresentato dall'Ufficio di censimento regionale (UCR), mentre l'operatività sul territorio di competenza è stata assicurata dalla rete dei coordinatori intercomunali e dei rispettivi responsabili provinciali. L'UCR ha, inoltre, avuto il compito di fornire assistenza e sostegno tecnico alla Commissione tecnica regionale.

Nel dettaglio, il livello regionale è stato rappresentato dai seguenti organismi:

- a) *Ufficio regionale dell'Istat*, con il compito di sovrintendere a tutte le attività svolte dagli organi censuari a livello locale e di verificare l'attuazione dei piani di censimento regionali, con particolare riferimento alla designazione dei coordinatori intercomunali e dei loro responsabili provinciali, alle attività di formazione, istruzione e sensibilizzazione, allo svolgimento delle indagini pilota e di controllo. Gli uffici regionali hanno, inoltre, valutato i rapporti periodici sullo svolgimento delle operazioni censuarie nel territorio di competenza e svolto attività ispettiva.
- b) *Ufficio di censimento regionale (UCR)*, con il compito di curare, in generale, l'esecuzione del piano di censimento dell'Istat e di quello regionale.

Tra le funzioni svolte dagli UCR si segnalano in particolare le seguenti:

- la designazione dei coordinatori intercomunali e dei loro responsabili provinciali;
  - la sensibilizzazione delle istituzioni locali e delle aziende agricole;
  - lo svolgimento di attività di istruzione e di formazione;
  - il monitoraggio delle operazioni;
  - la rendicontazione dei contributi finanziari ricevuti.
- c) *Commissione tecnica regionale*, con il compito di assistere la Regione nella predisposizione del piano regionale di censimento e di sovrintendere al buon andamento delle operazioni censuarie, attraverso la valutazione del monitoraggio delle stesse.
- I compiti specifici assegnati alle Commissioni sono stati:
- la predisposizione del piano regionale e la sua eventuale revisione alla luce delle osservazioni dell'Istat;
  - la valutazione dello stato di attuazione del piano, anche nella fase precedente l'avvio delle operazioni di rilevazione censuaria;
  - la valutazione, sulla base degli aggiornamenti periodici trasmessi dall'UCR, dell'andamento delle attività censuarie;
  - l'individuazione degli interventi da adottare nelle situazioni di ritardo a livello comunale e provinciale.

Al *livello provinciale* hanno operato i seguenti organismi:

- a) *Ufficio di censimento provinciale (UCP)*, istituito presso la Camera di commercio, con il compito di sovrintendere al coordinamento delle operazioni censuarie a livello provinciale. Gli UCP hanno assolto a una funzione di stimolo, raccordo e controllo di tutte le operazioni censuarie svolte dagli Uffici comunali, svolgendo attività di natura organizzativa strumentali all'attività di rilevazione, nonché compiti di istruzione e formazione, di assistenza organizzativa e monitoraggio delle operazioni censuarie, attraverso un apposito collegamento informatico.

Tra i compiti specifici assegnati agli UCP vi sono stati:

- l'organizzazione di riunioni di istruzione sulle attività censuarie;
- la creazione del collegamento telematico con l'Istat per la trasmissione dei dati via Internet;
- il raccordo tecnico-organizzativo con il responsabile provinciale dei coordinatori intercomunali;
- la segnalazione di situazioni critiche all'UCR ed all'Ufficio regionale dell'Istat.

Nelle Province autonome di Trento e Bolzano le funzioni di UCP sono state svolte rispettivamente dal Servizio Statistica della Provincia autonoma di Trento e dall'Istituto provinciale di statistica della Provincia autonoma di Bolzano (ASTAT).

- b) *Gruppo tecnico provinciale*, con il compito di realizzare il collegamento funzionale tra i diversi livelli di responsabilità censuarie presenti a livello provinciale, ai fini della elaborazione del calendario di assistenza tecnica agli UCC, della programmazione di attività e di interventi di diversa natura, nonché di valutazione dell'andamento complessivo del Censimento. Esso è stato formato dal responsabile dell'UCP, da un funzionario dell'Ufficio regionale dell'Istat e dal responsabile provinciale dei coordinatori intercomunali.

Nell'ambito di ciascuna Provincia hanno operato i coordinatori intercomunali e il loro responsabile provinciale, i primi con il compito di provvedere al controllo delle attività di rilevazione effettuate presso le aziende agricole, il secondo con il compito di coordinare le attività di assistenza tecnica alla rilevazione.

Tra le funzioni specifiche dei coordinatori intercomunali era compresa:

- l'istruzione dei coordinatori e rilevatori comunali;
- l'assistenza tecnica nel corso delle attività di rilevazione;
- la redazione di rapporti settimanali.

Tra le funzioni specifiche dei responsabili provinciali figurava:

- l'assegnazione dei Comuni della Provincia di competenza ai singoli coordinatori intercomunali;
- la predisposizione dei programmi di attività dei coordinatori intercomunali;
- l'espletamento di attività di istruzione;
- l'organizzazione delle indagini post-censuarie.

Nella struttura organizzativa il *livello comunale* è stato rappresentato dall'*Ufficio di censimento comunale (UCC)*, con la funzione di rilevazione diretta sul territorio. I principali compiti assegnati all'UCC sono stati:

- la nomina di eventuali ulteriori coordinatori comunali;
- la selezione dei rilevatori;
- l'istruzione ai rilevatori e coordinatori comunali;
- la verifica, controllo e aggiornamento degli elenchi delle unità di rilevazione;
- la raccolta dei dati presso le aziende agricole e il controllo della corretta compilazione dei questionari;
- la comunicazione periodica di informazioni e dati sullo svolgimento delle operazioni censuarie;
- la revisione quantitativa del materiale raccolto e il suo confezionamento per la successiva spedizione ai centri di registrazione.

Alle dirette dipendenze del responsabile dell'UCC hanno operato i coordinatori comunali e i rilevatori. La nomina dei primi era obbligatoria nei Comuni con almeno 600 aziende da censire. I

secondi sono stati impegnati nella misura di uno ogni 150 aziende (o frazione di 150 comunque non inferiore a 100).

Ai coordinatori comunali è stato affidato l'incarico di pianificare, coordinare e controllare l'attività di rilevazione presso le aziende. I rilevatori comunali hanno effettuato la rilevazione presso le aziende agricole, raccogliendo i dati tramite intervista diretta ai conduttori.

#### **4. Le attività di formazione ed istruzione della rete di rilevazione**

A causa dell'articolazione territoriale e della complessità della rete di rilevazione, l'attività di formazione e istruzione dei soggetti coinvolti ha avuto un ruolo determinante per il buon esito delle operazioni censuarie.

Le attività formative hanno coperto l'intera rete di rilevazione con una serie di interventi "a cascata", ricorrendo a più strumenti. Infatti i corsi di istruzione e formazione si sono sviluppati secondo un percorso per fasi successive che ha coinvolto via via destinatari diversi: gli Uffici regionali dell'Istat, gli Uffici di censimento regionali (UCR), gli Uffici di censimento provinciali (UCP), i coordinatori intercomunali e i loro responsabili provinciali e gli Uffici di censimento comunali (UCC) con i loro coordinatori e rilevatori.

Dato l'elevato numero delle persone da formare e la loro distribuzione su tutto il territorio nazionale, nonché la diversità dei fabbisogni formativi, si sono attuati molteplici interventi. Accanto alla formazione in aula si è fatto ricorso anche allo strumento della formazione a distanza, tramite l'utilizzo di appositi strumenti (CD-Rom formativo, pagina dedicata nel sito Internet del Censimento).

Ulteriori interventi di carattere formativo, aggiuntivi rispetto a quelli dedicati alle istruzioni per la rilevazione, si sono svolti nei confronti dei coordinatori intercomunali e dei coordinatori comunali, a cura sia dell'Istat, sia degli Uffici regionali di censimento.

Interventi di verifica della formazione dei rilevatori e di *training on the job* sono stati svolti dai coordinatori intercomunali nel corso delle ispezioni volte a fornire assistenza tecnica agli UCC durante lo svolgimento della rilevazione.

Le istruzioni al personale degli UCR, ai responsabili degli UCP e ai responsabili provinciali dei coordinatori intercomunali sono state effettuate da personale selezionato dall'Istat e da funzionari dell'Istituto.

Le istruzioni ai coordinatori intercomunali sono state trasmesse da personale appartenente all'Istat e agli UCR, nonché dai responsabili dei coordinatori intercomunali. A loro volta, i coordinatori intercomunali, coadiuvati da personale dell'Istat, hanno effettuato gli interventi di istruzione ai coordinatori comunali e ai rilevatori.

#### **5. Il campo di osservazione e l'unità di rilevazione**

Il campo di osservazione del Censimento dell'agricoltura ha considerato tutte le aziende agricole, forestali e zootecniche, di qualsiasi ampiezza e da chiunque condotte. Sono rientrate nel suddetto campo di osservazione anche:

- le aziende agricole degli istituti di ricerca, degli ospedali, delle cliniche, delle comunità religiose, degli istituti penitenziari e delle imprese industriali;
- gli allevamenti di tori e verri da riproduzione, gli allevamenti di cavalli, i centri di incubazione;
- le aziende agricole costituite da prati permanenti e/o pascoli condotti dalle amministrazioni comunali (terreni messi a disposizione, generalmente dietro corresponsione di un canone, per il pascolo di animali appartenenti ad altre aziende).

I terreni destinati ad alcuni usi particolari, se non compresi nella superficie totale di un'azienda agricola attiva, sono stati esclusi dal campo di osservazione del Censimento. Questa esclusione riguarda in particolare:

- i suoli edificabili o comunque non destinati ad uso agricolo;
- i parchi e i giardini ornamentali;
- i terreni completamente abbandonati;
- i piccoli orti familiari, generalmente annessi alle abitazioni, la cui produzione era destinata normalmente all'autoconsumo (salvo il caso in cui la persona che ne disponeva fosse conduttore di azienda agricola; in tal caso l'orto doveva essere considerato parte integrante dell'azienda stessa);
- i piccoli allevamenti a conduzione familiare, costituiti da uno o due capi di bestiame suino, ovino, caprino o da pochi animali di bassa corte (polli, tacchini, oche, conigli ecc.) utilizzati normalmente per autoconsumo (salvo il caso in cui la persona che ne disponeva fosse anche conduttore di azienda agricola; in tal caso questi allevamenti dovevano essere considerati parte integrante dell'azienda stessa).

Sono state inoltre escluse dal campo di osservazione le scuderie, i terreni per l'esercizio dei cavalli da corsa, gli allevamenti di cani, i centri di commercio del bestiame ed i macelli che non praticavano l'allevamento del bestiame. Gli allevamenti ittici (impianti di acquacoltura) sono rientrati nel campo di osservazione del Censimento solo se praticati nell'ambito di un'azienda agricola.

L'unità di rilevazione del Censimento è stata l'*azienda agricola, forestale e zootecnica*, definita come *l'unità tecnico-economica costituita da terreni, anche in appezzamenti non contigui, ed eventualmente da impianti ed attrezzature varie in cui si attua la produzione agraria, forestale o zootecnica ad opera di un conduttore, e cioè persona fisica, società od ente, che ne sopporta il rischio sia da solo (conduttore coltivatore o conduttore con salariati), sia in forma associata.*

Caratteri distintivi fondamentali di un'azienda agricola sono stati pertanto:

- l'utilizzazione dei terreni per la produzione agricola e/o forestale e/o zootecnica: tali terreni potevano essere costituiti da una o più particelle (contigue o no), situate nello stesso Comune oppure in Comuni diversi, anche non confinanti o vicini tra loro;
- la presenza di un conduttore, cioè di una persona fisica, società od ente che sopportava il rischio imprenditoriale connesso con l'attività economica dell'azienda.

Tra le aziende agricole sono state comprese anche quelle prive di terreno agrario ed in particolare:

- le aziende zootecniche nelle quali si allevava bestiame senza utilizzazione di terreno agrario (allevamenti intensivi di bovini, di suini, avicunicoli, ecc.);
- le aziende zootecniche nelle quali il bestiame veniva allevato utilizzando terreni pascolativi appartenenti a Comuni, ad altri enti pubblici od a privati, senza che i terreni potessero configurarsi come elementi costitutivi di dette aziende.

## **6. I criteri per l'individuazione delle aziende agricole**

Le aziende agricole sono state individuate nel Comune, ed in particolare nel foglio di mappa catastale, in cui ricadeva il centro aziendale o, in mancanza di esso, la maggior parte delle particelle catastali costituenti la superficie totale aziendale. Ne consegue che le aziende agricole, i cui terreni erano situati in due o più fogli di mappa catastali dello stesso Comune oppure in due o più Comuni, sono state rilevate dal Comune ove era situato il centro aziendale e, quindi, indicate nel relativo foglio di mappa catastale. Pertanto, il luogo dove era ubicata l'abitazione del conduttore, se non coincidente con il centro aziendale, non ha costituito elemento per l'individuazione di un'azienda agricola, né per l'attribuzione dell'azienda stessa ad un determinato foglio di mappa.

Per *centro aziendale* s'intende il complesso dei fabbricati situati nei terreni dell'azienda agricola e connessi alla sua attività produttiva. Il centro aziendale, in molti casi, comprende le abitazioni del

conduttore e dell'altra manodopera impiegata nei lavori agricoli aziendali, i ricoveri per animali, i locali per l'immagazzinamento dei prodotti (magazzini, sili da foraggio, fienili, ecc.) e quelli per il deposito di macchine ed attrezzi di uso agricolo.

Le aziende pastorali con greggi transumanti, nel caso in cui il conduttore disponeva anche di terreno agrario, sono state individuate nel Comune e foglio di mappa catastale nel quale ricadeva il centro aziendale o la maggior parte delle particelle costituenti la superficie totale aziendale. Se, invece, tali aziende erano prive di terreno agrario (esclusivamente zootecniche), sono state individuate nel Comune e foglio di mappa catastale nel quale erano situati i ricoveri di proprietà dell'azienda; oppure, se l'azienda non possedeva ricoveri propri, nel Comune dove il gregge era stato ricoverato per la maggior parte dell'anno; oppure, se quest'ultimo criterio fosse risultato di difficile adozione, nel Comune dove il gregge si trovava alla data di riferimento del Censimento.

Ai fini del censimento, per individuare le aziende agricole si è fatto riferimento ai conduttori e non ai proprietari o intestatari dei terreni, in quanto:

- il proprietario o intestatario dei terreni non è necessariamente conduttore di azienda agricola, termine con il quale si intende la persona fisica, società o ente, che, in quanto responsabile giuridico ed economico, sopporta il rischio della gestione aziendale, indipendentemente dal titolo di possesso dei terreni;
- i terreni di proprietà o intestati a soggetti diversi possono essere condotti da un'unica azienda agricola.

I censimenti generali del 2000-01 prevedono di incrementare in misura significativa il dettaglio territoriale disponibile nella georeferenziazione dei dati, con l'obiettivo di potenziare la capacità informativa dei dati raccolti. In particolare, Il 5° Censimento generale dell'agricoltura, che copre con il suo campo di osservazione il territorio extraurbano, ha adottato per la prima volta come livello minimo di aggregazione dei dati il foglio di mappa catastale, che ha il vantaggio di essere un riferimento facilmente individuabile sia per i rispondenti che per gli utenti finali e corrisponde ad un livello di dettaglio ottimale, ad esempio, per le esigenze di analisi della pianificazione territoriale. La disponibilità dei dati elementari aggregati per foglio di mappa consentirà di ottenere proiezioni cartografiche molto accurate dei risultati censuari: dalla semplice localizzazione delle aziende agricole e dei relativi terreni a mappe tematiche sull'utilizzazione del suolo e sulla distribuzione delle caratteristiche strutturali e tipologiche delle aziende.

## **7. Il questionario di rilevazione**

Nella progettazione del questionario di azienda si è tenuto conto di esigenze diverse: la domanda di informazioni da parte dell'utenza; l'obbligo di rispondere alle esigenze internazionali (FAO e UE) secondo un prestabilito elenco di caratteristiche da rilevare; l'esigenza di mantenere la confrontabilità dei risultati con quelli delle precedenti rilevazioni censuarie; la necessità di indagare fenomeni attuali di interesse nazionale e locale; la limitazione degli oneri di risposta per i rilevatori, e, soprattutto, per le aziende stesse.

Il questionario di rilevazione adottato per il 5° Censimento generale dell'agricoltura ha rappresentato una soluzione di equilibrio tra queste esigenze. Una volta assicurata la sua corrispondenza al quadro informativo richiesto dai regolamenti europei, esso è stato redatto apportando integrazioni finalizzate a rispondere alle molteplici esigenze informative nazionali e locali.

Il compito di definire i contenuti rispondenti a tali esigenze è stato affidato ad una apposita sottocommissione nell'ambito della Commissione di studio avente l'incarico di formulare proposte in merito agli aspetti organizzativi, metodologici e tecnici per il 5° Censimento generale dell'agricoltura. Le attività svolte al riguardo nel corso di circa un anno hanno consentito l'approntamento di un questionario di azienda, che, oltre a consentire una soddisfacente comparabilità dei risultati nel tempo,

ha esteso le informazioni su fenomeni maggiormente esplicativi della nuova realtà agricola. In esso sono stati mantenuti molti dei quesiti già rilevati nel 1990, compresi quelli relativi alla viticoltura, ed inserite alcune interessanti novità.

In particolare, i nuovi quesiti hanno riguardato:

- la ulteriore suddivisione della superficie aziendale secondo il titolo di possesso dei terreni: proprietà, affitto (Legge 203/82) e uso gratuito;
- una maggiore articolazione della forma giuridica delle aziende (persona fisica, società, cooperativa, associazione di produttori, Ente pubblico);
- più specifiche informazioni sulla tenuta della contabilità aziendale;
- la rilevazione della superficie utilizzata per attività extragricole (turismo, sport, ecc.);
- la capacità lavorativa oraria degli impianti per la lavorazione e/o trasformazione in azienda dei prodotti delle coltivazioni;
- la consistenza degli "altri" allevamenti, la produzione del latte distinta per specie, l'impiego del latte munto e i prodotti ottenuti dalla lavorazione del latte in azienda;
- riguardo al lavoro aziendale, la posizione nella professione dei componenti la famiglia del conduttore e la distinzione della "altra manodopera aziendale" tra operai e dirigenti e impiegati, nonché la loro distinzione per genere;
- alcune informazioni sulle pratiche colturali e sui sistemi utilizzati per la fertilizzazione dei terreni;
- le produzioni di qualità, sia vegetali che zootecniche.

## **8. Epoca di riferimento dei dati**

Fanno riferimento all'annata agraria 1° novembre 1999 – 31 ottobre 2000 i dati relativi a: vendita dei prodotti dell'azienda; contabilità; utilizzazione dei terreni; lavoro; mezzi meccanici; contoterzismo; attrezzature informatiche; rapporti con l'esterno.

Fanno riferimento alla data del 22 ottobre 2000 i dati relativi a: forma di conduzione; forma giuridica; credito agrario; adesione ad organismi associativi economici; parchi ed aree protette; ricoveri; superficie totale; superficie agricola utilizzata; consistenza degli allevamenti; fabbricati ed abitazioni.

La condizione professionale del conduttore, dei familiari, dei parenti e del capo azienda si riferisce a quella posseduta nella settimana precedente il 22 ottobre 2000. Fanno riferimento all'anno solare 2000 i dati relativi alla produzione del latte.

## **9. L'aggiornamento degli elenchi comunali delle aziende agricole**

Sul piano tecnico-metodologico, il problema di maggior rilevanza nell'esecuzione di un censimento generale dell'agricoltura è connesso con l'identificazione delle aziende e con l'obiettivo di massimizzare il grado di copertura della rilevazione, dato il notevole riflesso che tale operazione riveste nel dimensionamento numerico del collettivo di osservazione.

Le operazioni di aggiornamento si sono articolate nelle seguenti fasi:

- produzione dell'elenco delle aziende agricole, forestali e zootecniche, risultanti nello schedario Istat e dell'elenco dei soggetti risultanti in archivi e/o registri di fonte amministrativa e non individuati tra i conduttori delle aziende agricole, forestali e zootecniche dello schedario Istat
- individuazione delle aziende agricole, forestali e zootecniche "ancora esistenti", "non più esistenti" e "di nuova costituzione" (rispetto all'elenco, basato sul Censimento del 1990);
- per ciascuna azienda agricola risultante negli elenchi come "ancora esistente" o "di nuova costituzione", indicazione dell'ubicazione del centro aziendale o, in assenza di esso, della località dove ricadeva il maggior numero di particelle dei terreni costituenti l'azienda agricola. Tale località

poteva essere distinta dal domicilio del conduttore, ove quest'ultimo non coincidesse con l'ubicazione del centro aziendale. Per le aziende "ancora esistenti" dovevano essere verificati, modificati ed eventualmente integrati i dati personalizzati a cura dell'Istat;

- per ciascuna azienda agricola "ancora esistente" o "di nuova costituzione", indicazione delle superfici ricadenti nel Comune, distintamente per i terreni situati nello stesso foglio di mappa catastale del centro aziendale e per quelli ricadenti in altri fogli di mappa dello stesso Comune o di altri Comuni, con la specificazione, per ciascuna azienda, del numero complessivo delle particelle catastali che ne costituivano la superficie. Per le aziende prive di terreno agrario (esclusivamente zootecniche) si doveva indicare il Comune e il foglio di mappa catastale ove erano situati i ricoveri di proprietà dell'azienda; oppure, se l'azienda non possedeva ricoveri propri, il Comune dove erano ricoverati i capi di bestiame per la maggior parte dell'anno; oppure, se quest'ultimo criterio risultava di difficile adozione, il Comune dove gli allevamenti si trovavano al momento della verifica effettuata per l'aggiornamento;
- scambi di informazioni tra Comuni sulle superfici di aziende con parte dei terreni localizzati in Comuni diversi;
- compilazione dei riepiloghi delle superfici di foglio di mappa catastale e comunali e verifica del grado di copertura raggiunto.

Per agevolare i compiti degli Uffici comunali, l'Istat ha fornito a ciascuno di essi un apposito Manuale contenente il piano completo dell'aggiornamento con le istruzioni da seguire per le diverse operazioni da effettuare. Inoltre l'Istat ha inviato a ciascun Comune un CD multimediale con finalità di comunicazione generale sui censimenti 2000 – 2001, unitamente ad un apposito *software*, le cui procedure hanno consentito la compilazione automatica di alcuni modelli man mano che il Comune procedeva alle previste operazioni di aggiornamento degli elenchi.

Alle operazioni di aggiornamento hanno contribuito l'Istat, i Comuni e le Camere di Commercio, ciascuno con ruoli e compiti ben definiti.

Prima di avviare le operazioni di aggiornamento l'Istat ha effettuato un preliminare processo di integrazione e/o sovrapposizione dei dati anagrafici e strutturali contenuti nei principali archivi amministrativi di interesse agricolo, ha predisposto la metodologia, sviluppato le procedure informatiche di acquisizione e trattamento delle informazioni aggiornate, prodotto il materiale per l'aggiornamento stesso su supporto cartaceo ed informatico, nonché sottoposto a verifica di fattibilità tutte le modalità tecniche ed organizzative dell'operazione.

In particolare l'aggiornamento delle liste si è basato su una verifica preliminare dell'archivio censuario riferito al 1990, svolta mediante l'uso di archivi anagrafici delle aziende aggiornati al 1997 e al 1998 e provenienti dal Sistema informativo agricolo nazionale (SIAN), dall'anagrafe tributaria del Ministero delle Finanze, dal registro delle imprese agricole tenuto presso le Camere di Commercio e dall'archivio residente presso l'AIMA (attualmente AGEA). Tale operazione di aggiornamento e di "incrocio" tra archivi (analoga a quella posta alla base dell'Archivio statistico delle imprese attive, ASIA) è stata estremamente complessa, in quanto il Censimento del 1990 non aveva rilevato il codice fiscale delle aziende agricole (o dei relativi conduttori). Di conseguenza, per effettuare le verifiche sono state utilizzate altre "chiavi", quali la localizzazione e la denominazione dell'azienda, tutti elementi certamente meno sicuri del codice identificativo.<sup>2</sup>

L'analisi integrata degli archivi sopra menzionati<sup>3</sup> ha consentito di "rintracciare" circa 1.400.000 aziende censite nel 1990, informazione questa che è stata fornita ai Comuni per rendere più agevole il loro lavoro di aggiornamento degli elenchi. D'altra parte, i Comuni hanno ricevuto anche un elenco di

<sup>2</sup> Per essere trattato in modo efficace, l'archivio del 1990 e gli archivi integrativi sono stati preliminarmente sottoposti ad una "normalizzazione", cioè ad un trattamento statistico finalizzato ad assicurare che i caratteri in essi contenuti fossero resi omogenei e confrontabili tra loro.

<sup>3</sup> L'operazione di *linkage* tra i diversi archivi, su cui si baserà anche in futuro la costruzione e l'aggiornamento annuale dell'Archivio statistico delle aziende e delle imprese agricole (ASAIA) ha costituito, naturalmente, solo il primo passo del lavoro, cui sono seguite approfondite analisi di carattere statistico volte all'individuazione dei soggetti effettivamente titolari di un'attività agricola rientrante nel campo di osservazione del censimento.



circa 1.800.000 altri soggetti presenti negli archivi amministrativi, per i quali è stato impossibile procedere all'abbinamento automatico e preventivo con le unità contenute nell'archivio censuario del 1990. In alcuni casi si è trattato effettivamente di nuove aziende, ma in molti altri il mancato abbinamento è dipeso unicamente dalla assenza del codice identificativo nell'archivio del 1990.

L'operazione di aggiornamento è poi proseguita sul territorio a cura dei Comuni. Anche le Camere di Commercio, attraverso i propri Uffici di statistica, hanno partecipato all'operazione, svolgendo attività di coordinamento e monitoraggio in collegamento telematico con l'Istat.

Le modalità tecniche ed operative da seguire per l'aggiornamento sono state descritte in un apposito fascicolo contenente il Piano completo delle operazioni.

Con la circolare n.38 del 15 ottobre 1999 prot. 10465, sono stati disposti i criteri e le modalità per la costituzione degli Uffici di censimento comunali e provinciali, precisandone compiti e funzioni per l'aggiornamento.

Entro il mese di giugno 2000, tutti i Comuni, ad eccezione di pochi per i quali si è reso necessario prorogare la scadenza al mese di agosto, hanno trasmesso all'Istat tutto il materiale su supporto informatico e cartaceo. Il materiale pervenuto soltanto su supporto cartaceo, dopo i necessari controlli quantitativi e qualitativi presso l'Istat, è stato sottoposto a registrazione *in service*. Appena registrato, il materiale è stato elaborato al pari di quello pervenuto su supporto informatico, in modo da ottenere gli elenchi definitivi comunali, per foglio di mappa catastale. Questo ha costituito l'area di riferimento da assegnare successivamente a ciascun rilevatore per la raccolta dei dati mediante somministrazione del questionario aziendale.

I file contenenti i dati identificativi dei conduttori, integrati con quello di superficie totale dell'azienda, da inviare ai Comuni come elenchi definitivi, sono stati approntati dall'Istat nel periodo luglio - settembre 2000 e sono stati utilizzati anche per la personalizzazione dei questionari di rilevazione.

## 10. Le indagini pilota pre-censuarie

Al fine di risolvere le problematiche relative alla localizzazione delle aziende agricole e dei loro terreni, all'aggiornamento delle liste comunali di aziende, nonché alla messa a punto degli strumenti di rilevazione, sono state realizzate nel periodo pre-censuario tre indagini pilota:

1. *localizzazione e georeferenziazione dei terreni aziendali*: l'indagine è stata effettuata nel periodo novembre 1998 – gennaio 1999 per verificare le difficoltà incontrate dai Comuni nell'individuare le aziende agricole e nel localizzare i loro terreni. Hanno partecipato volontariamente 10 Comuni in totale; in particolare, 3 Comuni delle Marche, 5 dell'Emilia-Romagna e 2 della Toscana. Con questa indagine è stata verificata anche la possibilità di utilizzare, per la prima volta nel settore delle statistiche agricole, la documentazione catastale. Il materiale di base per l'esecuzione dell'indagine pilota (elenchi delle aziende agricole e dei soggetti da rilevare) è stato fornito dall'Istat mentre la documentazione catastale è stata acquisita dai Comuni interessati all'indagine. Per agevolare il compito ai Comuni partecipanti l'Istat ha redatto un apposito manuale di istruzioni.
2. *aggiornamento dell'archivio Istat delle aziende agricole*: questa seconda indagine pilota è stata effettuata nel periodo aprile – maggio 1999 al fine di valutare la fattibilità delle operazioni di individuazione delle aziende agricole finalizzata all'aggiornamento degli elenchi. Ad essa hanno partecipato gli stessi Comuni già coinvolti nella prima indagine pilota, integrati da altri 22 in modo da rispettare criteri di rappresentatività per grandi circoscrizioni territoriali.

La metodologia seguita per questa seconda indagine pilota è stata simile a quella adottata per la prima. Tuttavia, tenuto conto che un aggiornamento esaustivo degli elenchi non può essere realizzato se non a seguito di un accurato e completo scambio di informazioni tra Comuni confinanti, tra i 30 sono stati scelti 2 Comuni "nucleo" con i rispettivi Comuni "satelliti" in numero di

8. In termini di numero di aziende agricole da aggiornare con l'indagine pilota, la selezione ha riguardato 5 Comuni con un numero consistente di aziende censite nel 1990 (Comuni "grandi" con oltre 1.000 aziende), 7 altri di "media dimensione" (500 - 1.000 aziende) e 20 di "piccola dimensione" (meno di 500 aziende).

Per i Comuni di grande e media dimensione l'indagine ha consentito di sperimentare le diverse modalità di assunzione delle informazioni dal conduttore, di verificare l'utilizzazione della cartografia più opportuna e di valutare le difficoltà inerenti la localizzazione dei terreni aziendali, nonché i tempi di esecuzione dell'operazione. Per 20 Comuni non erano previsti scambi di informazioni con i Comuni limitrofi, per i 2 Comuni "nucleo" sono state effettuate tutte le fasi dell'operazione di aggiornamento, sino alla completa verifica del grado di copertura raggiunto. Gli 8 Comuni "satelliti", infine, hanno proceduto all'aggiornamento degli elenchi di loro competenza, all'individuazione ed attribuzione delle aziende agricole e dei relativi terreni ai rispettivi fogli di mappa catastali ed allo scambio di informazioni con il corrispondente Comune "nucleo".

Anche per questa seconda indagine l'Istat ha approntato tutto il materiale di base su supporto cartaceo ed informatico, nonché la redazione di un apposito fascicolo di istruzioni.

3. *controllo della qualità degli elenchi aziendali e test del questionario di azienda agricola*: allo scopo di completare le attività preparatorie del Censimento, nel mese di maggio 2000 è stata condotta la terza indagine pilota, finalizzata a valutare le caratteristiche del questionario di rilevazione ed a verificare la qualità degli elenchi aziendali approntati con l'aggiornamento dell'archivio Istat. La rilevazione è stata affidata agli Uffici regionali di censimento (UCR). Essa ha riguardato circa 2.700 unità dislocate in 43 Comuni. Per l'esecuzione dell'indagine pilota gli UCR si sono avvalsi di proprio personale dipendente.

Sono stati utilizzati due modelli: il primo (Mod. ISTAT SME1) per stabilire l'appartenenza dell'unità oggetto dell'indagine pilota al campo di osservazione del Censimento; il secondo che riproduceva il questionario di azienda agricola (Mod. ISTAT CEAGR1) da somministrare alle unità risultate appartenenti al campo di osservazione a seguito dell'accertamento effettuato dal rilevatore.

Alla fine dell'intervista il rilevatore ha redatto per ciascuna azienda agricola intervistata un rapporto (Mod. ISTAT CEAGR RIL1), nel quale è stato precisato il grado di difficoltà riscontrato nella compilazione del questionario di azienda, il tempo di durata dell'intervista e la completezza e chiarezza delle istruzioni predisposte dall'Istat e delle definizioni adottate.

## **11. Le operazioni preliminari della rete di rilevazione**

Preliminarmente alla raccolta dei dati presso i conduttori d'azienda, l'Istat ha fornito a ciascun Comune il materiale necessario allo svolgimento della rilevazione censuaria ed in particolare:

- a) l'elenco delle aziende agricole da intervistare (Mod. ISTAT CEAGR 201), nel quale sono state riportate le aziende individuate con l'aggiornamento degli archivi statistici ed amministrativi, distinte per foglio di mappa catastale;
- b) elenchi aggiuntivi contenenti le indicazioni sui conduttori domiciliati in luogo diverso dall'ubicazione del centro aziendale;
- c) i questionari di azienda agricola (Mod. ISTAT CEAGR 1) in bianco, secondo il numero delle aziende da censire, integrato da una congrua scorta;
- d) le etichette autoadesive con la pre stampa dei caratteri identificativi dei conduttori ai quali somministrare il questionario per le aziende agricole individuate in fase di aggiornamento; per le eventuali aziende nuove (o non identificate nel corso dell'aggiornamento) sono state fornite etichette in bianco, le quali contenevano soltanto i codici e le denominazioni della Provincia e del Comune ed un apposito codice di azienda;

- e) un congruo numero di copie del manuale di istruzioni per la rilevazione, contenente le definizioni, le modalità tecnico-operative e le disposizioni per la raccolta dei dati;
- f) un congruo numero di CD-rom per la formazione dei rilevatori;
- g) il materiale e i modelli accessori da utilizzare per lo svolgimento delle operazioni e per la spedizione del materiale censuario, al termine delle operazioni stesse.

Sempre nel periodo precedente la rilevazione, gli UCC hanno svolto alcune operazioni preparatorie, come la predisposizione del materiale per ciascun rilevatore e la definizione degli "itinerari di sezione" per il rilevatori. Di particolare rilievo, in tale ambito, sono stati i casi in cui vi era differenza tra l'ubicazione dell'azienda e il domicilio del conduttore. Al fine di agevolare gli UCC nella rilevazione di queste aziende, l'Istat ha trasmesso agli UCC, su supporto informatico, la lista dei "conduttori con domicilio in Comune diverso da quello di rilevazione".

Inoltre, per agevolare il compito dei rilevatori e dei rispondenti, molti Comuni hanno fornito a ciascun rilevatore una copia del foglio di mappa catastale di competenza, unitamente ad una copia del quadro di unione dei fogli di mappa in cui si ripartisce il territorio comunale. Ciò ha consentito al rilevatore di individuare più facilmente l'ubicazione delle aziende e la distribuzione dei loro terreni sul territorio. In questo modo si è anche agevolato il rispondente nella collocazione delle diverse attività aziendali in ciascun foglio di mappa.

## 12. Le attività di raccolta dei dati

All'inizio del mese di ottobre 2000 gli UCC hanno ricevuto il materiale necessario allo svolgimento della rilevazione censuaria. A partire dal 23 ottobre 2000, i rilevatori hanno condotto personalmente le interviste con i conduttori delle aziende agricole secondo un calendario programmato sulle seguenti scadenze di conclusione della rilevazione sul campo: 22 novembre 2000 per i Comuni con meno di 100 aziende da censire e 31 dicembre 2000 per i Comuni con 100 o più aziende da censire.

La concentrazione dei tempi previsti per la raccolta dei dati in circa 60 giorni lavorativi ha richiesto l'impiego di più personale rispetto al precedente censimento.

La revisione dei questionari di rilevazione da parte dei coordinatori comunali è stata effettuata, di norma, giornalmente presso l'UCC, subordinatamente alla consegna quotidiana dei questionari compilati da parte dei rilevatori. L'attività di revisione si è svolta nel periodo dal 23 ottobre 2000 al 12 gennaio 2001, anche con l'ausilio dei coordinatori intercomunali, i quali hanno visitato periodicamente gli UCC, così da risolvere eventuali dubbi ed offrire assistenza tecnica alla rilevazione.

A questo stesso scopo l'Istat ha attivato durante il periodo della rilevazione censuaria due numeri verdi di *help-desk* delle operazioni di raccolta dei dati destinati uno agli operatori istituzionali della rete censuaria e l'altro ai rispondenti.

Il primo è stato gestito dagli Uffici regionali dell'Istat, mentre il secondo è stato affidato ad un *call center* specializzato che ha operato sull'intero territorio nazionale. In entrambi i casi, comunque, l'Istat ha provveduto a predisporre preliminarmente un numero molto consistente di risposte a fattispecie di quesiti (oltre 700 per il primo e più di 35 per il secondo), opportunamente ripartiti nell'ambito di tre differenti tipologie (amministrativa, metodologica e tecnico-informatica). Il ricorso a tali numeri verdi è stato consistente: a quello destinato agli operatori di censimento sono pervenute 6.416 chiamate, di cui 4.235 da parte degli UCC, a quello destinato agli altri soggetti sono pervenute 4.233 chiamate.

Non appena revisionati tutti i questionari di azienda compilati dai rilevatori, gli UCC hanno provveduto alla redazione dei prospetti riepilogativi contenenti i dati relativi alle principali variabili rilevate a livello di foglio di mappa (Mod. ISTAT RIEP 1). Man mano che la compilazione dei prospetti riepilogativi è stata terminata, e comunque entro febbraio 2001, l'UCC ha provveduto a riepilogare tali prospetti a livello comunale, compilando l'apposito modello predisposto dall'Istat (Mod. ISTAT RIEP 2) che è stato inviato all'UCP competente per territorio. I modelli riepilogativi per Comune hanno

consentito all'Istat di elaborare e diffondere alcuni risultati preliminari l'8 marzo 2001 e quelli provvisori il 20 giugno 2001.

La verifica del buon andamento delle operazioni censuarie è stata svolta attraverso un sistema di monitoraggio basato su rapporti periodici inoltrati dagli UCC agli UCP. Tali rapporti sono stati immessi da questi ultimi nella rete telematica appositamente predisposta e sono stati resi disponibili in tempo reale agli uffici di censimento regionali (UCR) ed all'Istat. Più in dettaglio, il monitoraggio ha previsto le seguenti attività:

- a) gli uffici di censimento comunali:
  - hanno comunicato al competente UCP l'inizio della raccolta dei dati;
  - in funzione della numerosità aziendale di competenza, hanno inviato via fax o per via telematica, al competente UCP l'apposito modello con la comunicazione del numero dei questionari compilati, evidenziando anche il numero delle aziende viticole e zootecniche;
  - al termine della raccolta dei dati hanno trasmesso all'UCP gli appositi modelli, nei quali sono stati indicati, tra l'altro, il numero definitivo delle aziende censite, il numero delle aziende per le quali non è stato possibile condurre l'intervista, il numero delle aziende viticole e zootecniche, queste ultime distinte per gli allevamenti bovini, suini, ovini ed altri tipi, alcuni ulteriori dati riassuntivi a livello comunale;
- b) i responsabili provinciali dei coordinatori intercomunali: hanno inoltrato all'UCP e all'UCR competenti per territorio, mediamente ogni 14 giorni, un rapporto sull'attività svolta dai coordinatori intercomunali di propria competenza, compilando l'apposito modello predisposto dall'Istat; tale modello ha fornito per ogni coordinatore intercomunale il numero delle visite effettuate presso ciascun Comune di competenza, il numero dei questionari revisionati unitamente ai rilevatori e ai coordinatori comunali, il grado di difficoltà riscontrato dai rilevatori nella compilazione delle diverse sezioni dei questionari di rilevazione, nonché i problemi eventualmente riscontrati nell'attività dei Comuni;
- c) gli Uffici di censimento provinciali: hanno provveduto all'inserimento nella rete Internet delle informazioni ricevute dagli UCC e dai responsabili dei coordinatori intercomunali, impegnandosi tempestivamente a risolvere i problemi che emergevano dal monitoraggio;
- d) gli Uffici di censimento regionali: hanno riepilogato a livello regionale le informazioni ricevute dagli Uffici di censimento provinciali, utilizzando i prospetti appositamente predisposti dall'Istat, trasmettendoli per via telematica all'Istat ed alla competente Commissione tecnica regionale; essi sono, inoltre, intervenuti tempestivamente per la risoluzione dei problemi evidenziati dal monitoraggio, collaborando strettamente con gli UCP e gli Uffici regionali dell'Istat.

Il monitoraggio telematico è stato svolto utilizzando la rete Internet come struttura di trasmissione, limitando però l'accesso alle aree di monitoraggio ai soli soggetti autorizzati. In questo modo è stato possibile assicurare in tempo reale la condivisione delle informazioni relative allo stato di avanzamento delle operazioni censuarie tra tutti i soggetti della rete territoriale.

Al termine delle operazioni di rilevazione, gli UCC hanno confezionato tutto il materiale utilizzato per la raccolta dei dati, secondo le istruzioni trasmesse dall'Istat. Anche le operazioni di trasmissione del materiale sono state monitorate mediante apposite comunicazioni veicolate dalla rete telematica.

### **13. La registrazione controllata**

La registrazione dei dati su supporto informatico è stata eseguita presso 6 centri distribuiti sul territorio nazionale. Tale attività è stata svolta dai centri applicando piani di registrazione controllata predisposti secondo norme tecniche, operative e di sicurezza stabilite dall'Istat che ha provveduto anche a verificarne l'applicazione. Ciò ha consentito di garantire la completa omogeneità tra le operazioni effettuate dai diversi centri.

Le regole di registrazione dei dati sono state impostate in modo da garantire la maggiore conformità possibile tra le informazioni memorizzate sul supporto informatico ed il questionario cartaceo. Inoltre, nel *software* di registrazione dei dati sono state introdotte alcune regole di incompatibilità con lo scopo di evidenziare particolari incongruenze. Compito dell'operatore è stato di verificare se l'errore segnalato fosse dovuto ad una errata digitazione oppure ad una errata compilazione del questionario. Nel primo caso l'operatore era tenuto a correggere l'errore introdotto; nel secondo, invece, doveva confermare la registrazione effettuata e segnalare la situazione anomala, secondo una opportuna sintassi, su un file di errori che è stato consegnato all'Istat insieme ai dati registrati.

I supporti informatici contenenti i dati registrati per ciascuna Provincia sono stati sottoposti dall'Istat ad una serie di controlli tecnici a campione che hanno garantito il rispetto degli standard di qualità della registrazione effettuata. In questo modo i livelli accertati di errore nella registrazione non hanno superato le soglie prestabilite per la validità dell'operazione.

La registrazione era stata inizialmente fissata nel periodo maggio - settembre 2001; tuttavia, alcune difficoltà tecniche riscontrate presso alcuni centri non hanno consentito il pieno rispetto della tempistica inizialmente predisposta, ritardando così la disponibilità presso l'Istat dei dati registrati per alcune Regioni.

#### **14. Il trattamento informatico dei dati**

Espletati i necessari controlli amministrativi e tecnici dei dati contenuti sul supporto informatico provinciale, i record registrati sono stati sottoposti ad un programma di controllo (piano di incompatibilità) che prevedeva l'imposizione automatica, sotto determinate condizioni, di notizie mancanti e la correzione di notizie registrate nei casi di accertata incongruenza.

Il controllo automatico dei dati qualitativi (mutabili) è stato effettuato con tabelle decisionali a doppia o multipla entrata (adottando come criteri di base le definizioni censuarie dei singoli quesiti) e con tabelle di correzione che, secondo combinazioni di risposte non compatibili, prevedevano quale risposta si dovesse ritenere non fondamentale e consentivano l'imposizione della relativa correzione. In caso di combinazioni di tre o più risposte incompatibili, si è corretto il minor numero di risposte necessarie a ristabilire la compatibilità tra esse.

Tabelle decisionali e di correzione per area geografica sono state impostate per quelle coltivazioni la cui presenza è limitata solo in aree geoclimatiche definite. Il controllo automatico dei dati quantitativi (variabili) è stato effettuato con i metodi dell'operatore logico e della funzione di controllo.

Per numerose variabili del questionario di azienda è stata verificata la relazione dell'operatore uguaglianza o disuguaglianza (maggiore o minore). Ad esempio, la superficie irrigata di una coltivazione non può essere superiore alla superficie complessiva della coltivazione stessa, la quantità di latte trasformato deve essere minore o uguale alla quantità di latte munto, e così via.

Maggiormente applicata è stata la funzione di controllo, considerato l'elevato numero di variabili soggette a quadratura con la funzione "addizione". Ad esempio, la somma delle singole superfici deve essere uguale alla superficie totale aziendale; la somma del numero dei capi delle singole categorie di bestiame bovino deve essere uguale al numero totale di capi bovini, e così via.

Inoltre, le risposte ai quesiti del questionario sono in prevalenza non obbligatorie. Ove però sono risultate presenti una o più risposte non obbligatorie, ciò ha implicato il controllo di presenza di risposta ad altro quesito.

Una volta verificata l'esistenza della condizione di errore, è stato automaticamente corretto il campo del *record* relativo al quesito affetto da errore. Nel caso di controlli tra più campi appartenenti allo stesso *record* o a *record* diversi relativi ad uno stesso questionario, sono stati scelti uno o più campi come fondamentali ed i rimanenti campi sono stati oggetto di correzione.

La procedura descritta ha permesso di ottenere come risultato una sufficiente minimizzazione della differenza tra i dati aggregati osservati e i dati aggregati reali.

Dal supporto informatico così ottenuto sono state elaborate delle tavole di controllo contenenti i principali caratteri delle aziende agricole rilevati con il questionario di azienda ed i possibili confronti con quelli del precedente Censimento del 1990, secondo i livelli territoriali previsti.

Un'analisi approfondita dei dati contenuti nelle tavole suddette ha consentito l'individuazione di "aziende anomale" (aventi cioè delle caratteristiche sostanzialmente diverse rispetto a quelle desumibili anche da altre fonti) da sottoporre ad ulteriori controlli ed eventuali correzioni parametriche o interattive.

Dopo l'ultimazione delle precedenti fasi di controllo critico e di analisi dei dati, si è proceduto alla costruzione di una struttura, tipo *data warehouse*, per la costruzione delle tavole statistiche. Tale struttura prevede la trasposizione dei dati dalla forma tipo "questionario" ad una forma più idonea per l'interrogazione dei microdati (Tabelle dei fatti).

I dati, infatti, presentavano una struttura studiata per fornire il massimo della *performance* in fase di inserimento, *check* e controllo. Detta struttura è del tutto inadatta per la produzione veloce di tavole statistiche e per l'analisi; a tal proposito si è resa necessaria la creazione di 21 tabelle dei fatti che aggregano settorialmente e per argomenti i dati di rilevazione, riclassificando ove necessario le voci e aggregando per classi e settori previsti dal piano di diffusione. Queste tabelle hanno alimentato tutti i processi di creazione dei volumi cartacei, della stampa su richiesta (*Print on demand*) e della produzione delle tavole sul *web*.

Le tabelle dei fatti sono le fonti che alimentano ulteriori strutture di dati (*datamart*) più sintetiche (a livello di Comune) che vengono poi date in *input* alle procedure informatiche preposte alla consultazione libera.

Sui *datamart* tutti i dati "sensibili" (a norma della Legge 675 a tutela della *privacy*) sono stati oscurati, al fine di preservare il segreto statistico. Gli elaborati prodotti sono stati realizzati parametrizzando il livello territoriale, in modo da produrre agevolmente le tavole a livello provinciale, regionale e nazionale.

## 15. Il piano di diffusione dei risultati

Tenuto conto del Protocollo di intesa tra Istat e Conferenza dei Presidenti delle Regioni e di quanto previsto dall'articolo 17 del regolamento di esecuzione del Censimento l'Istat ha fornito agli Uffici di statistica delle Regioni che ne hanno fatto richiesta i file dei dati definitivi, privi dei caratteri anagrafici, relativi alle singole unità di rilevazione per il territorio di rispettiva competenza. Ciò ha permesso di programmare la diffusione dei dati secondo modalità articolate nei tempi, negli strumenti e nei contenuti. In particolare, i dati provvisori del Censimento sono stati diffusi dall'Istat in due occasioni. Con la prima l'Istat ha diffuso l'8 marzo 2001 una "Statistica in breve" con alcuni dati preliminari relativi al numero complessivo di aziende agricole ed alla loro distribuzione per Regione. Successivamente l'Istat ha prodotto una seconda "Statistica in breve", che ha diffuso il 20 giugno 2001, con i dati provvisori a livello nazionale e regionale riferiti al numero delle aziende con e senza superficie agricola utilizzata (SAU), secondo le principali forme di utilizzazione dei terreni, e con allevamenti, secondo le principali specie di bestiame. Anche diverse Regioni hanno curato in proprio la diffusione dei dati provvisori ad un maggior livello di dettaglio a partire dal mese di giugno 2001.

Il piano di diffusione dei dati definitivi a livello regionale è stato concordato dall'Istat con il Centro Interregionale per il sistema informativo ed il sistema statistico (CISIS) ed è stato messo in atto secondo criteri organizzativi comuni. A partire dal 14 giugno 2002 sono state effettuate conferenze stampa organizzate congiuntamente dall'Istat e dai singoli Uffici di statistica delle Regioni, durante le quali sono stati presentati i risultati definitivi fino a livello comunale riguardanti le principali

caratteristiche strutturali delle aziende agricole. I principali dati sono stati anche esposti sui siti Internet dell'Istat e delle Regioni interessate insieme a prime note di commento.

Il piano di pubblicazione dei risultati definitivi del 5° Censimento generale dell'agricoltura è stato predisposto dall'Istat secondo un'articolazione che distingue tra livelli territoriali di riferimento e contenuti caratterizzanti. Le pubblicazioni sono così articolate:

#### A. Pubblicazioni generali

1. *“Caratteristiche strutturali delle aziende agricole”*
  - a) Fascicolo nazionale
  - b) Fascicoli regionali
  - c) Fascicoli provinciali
2. *“Caratteristiche tipologiche delle aziende agricole”*
  - a) Fascicolo nazionale
  - b) Fascicoli regionali
  - c) *I censimenti agricoli in Italia dal 1961 al 2000*
3. Organizzazione e atti del 5° Censimento generale dell'agricoltura

#### B. Pubblicazioni tematiche

1. La coltivazione della vite in Italia
  - volume 1 – *“Caratteristiche generali”*
  - volume 2 – *“Vitigni”*
2. Le aziende familiari
3. Le imprese agricole
4. I giovani in agricoltura
5. L'uso del suolo (le coltivazioni)
6. La zootecnia (gli allevamenti)
7. Le infrastrutture aziendali (gli impianti, i fabbricati rurali ed i mezzi meccanici agricoli)
8. La donna in agricoltura

Tutti i volumi previsti dal piano di pubblicazione sono resi disponibili anche sul sito Internet dell'Istat. Inoltre, viene reso disponibile agli utenti un *data warehouse* specializzato.

#### C. Data Warehouse

Al termine del processo di *check* e controllo, i dati memorizzati su *database* relazionale sono stati normalizzati e trattati secondo le regole statistiche ed i vincoli imposti dai metodi di rilevazione.

**Grafico 1 – Struttura del Data Warehouse**

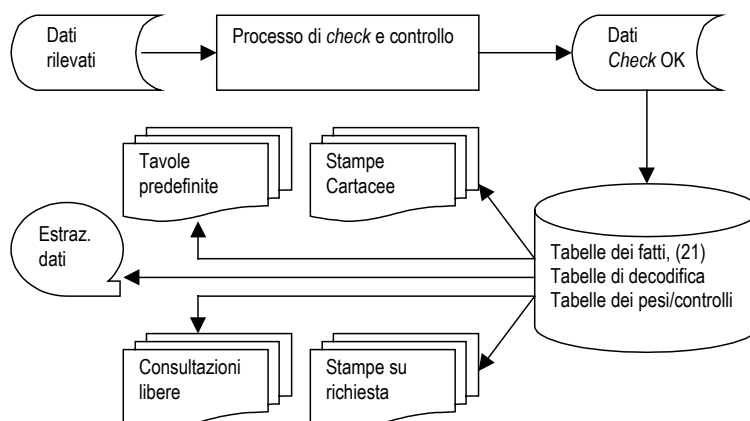

Essi sono stati trasferiti in strutture denominate “tabelle dei fatti”. Queste sono uniche per tutti i successivi processi del *Data Warehouse*.

La sua disponibilità consente ad utenti remoti di creare proprie interrogazioni e di ottenere risposte garantite sotto il profilo dell'integrità dei dati e del rispetto del segreto statistico.

## 16. Le indagini di qualità e copertura

La qualità dell'informazione statistica fornita dal 5° Censimento generale dell'agricoltura è stata documentata dall'Istat con due rilevazioni post-censuarie mirate a valutare il grado di copertura e il grado di attendibilità delle singole risposte fornite dai conduttori di azienda. Le due rilevazioni post-censuarie sono state eseguite, con riferimento al censimento dell'agricoltura, per la prima volta in questa occasione. Nelle precedenti edizioni la valutazione della qualità dell'informazione, fornita con i risultati censuari, era stata realizzata con altre tecniche di analisi dei dati, come risulta dagli specifici volumi a suo tempo pubblicati. Le due indagini di controllo post-censuarie realizzate in questa occasione sono:

- *indagine di copertura*, finalizzata a fornire una misurazione del grado di copertura del Censimento relativamente alla popolazione delle aziende agricole, mediante un campione areale di fogli di mappa del Catasto dei terreni.
- *indagine di qualità*, finalizzata a fornire alcune valutazioni dell'errore di misura dovuto al processo di risposta, mediante reintervista telefonica su un campione di aziende rilevate al Censimento.

Con riferimento alla prima indagine, per *tasso di copertura* si intende il rapporto tra il numero di aziende agricole rilevate al Censimento ed il numero di aziende realmente esistenti sul territorio nazionale alla data di riferimento del Censimento stesso (22 Ottobre 2000).

I domini territoriali di riferimento delle stime sono: l'intero territorio nazionale (ad esclusione della Provincia autonoma di Bolzano), le cinque ripartizioni geografiche (Nord Ovest, Nord Est, Centro, Sud, Isole), le 19 Regioni e la Provincia autonoma di Trento.

Nell'indagine campionaria, di tipo areale, le unità finali di campionamento sono costituite dai fogli di mappa del Catasto dei terreni.<sup>4</sup> Nella fase di rilevazione sono state individuate le aziende agricole che, alla data di riferimento del Censimento, avevano terreni nelle particelle catastali<sup>5</sup> di ciascuno dei fogli di mappa selezionati nel campione.

Il disegno di campionamento è del tipo a due stadi con stratificazione delle unità di primo stadio.

Il primo stadio di campionamento è costituito dai Comuni che sono stati stratificati, nell'ambito di ciascuna Regione o Provincia autonoma, nel modo seguente:

- a) i Comuni del medesimo strato sono omogenei rispetto alla variabile numero di aziende facenti parte della lista inviata dall'Istat ai Comuni per il Censimento;
- b) gli strati hanno approssimativamente la medesima dimensione, ossia il numero di aziende agricole è circa lo stesso nei vari strati della Regione.

In ogni strato è stato selezionato un unico Comune campione con probabilità proporzionale alla sua dimensione definita secondo il punto (b) sopra riportato. Il secondo stadio di campionamento è stato costituito dai fogli di mappa catastali. In ciascun Comune campione è stato selezionato un unico foglio del Catasto dei terreni con probabilità proporzionale alla sua dimensione definita secondo il punto (b) sopra riportato. Ciascun foglio di mappa selezionato nel campione è stato sottoposto nuovamente a censimento, al fine di individuare le aziende agricole che avevano terreni nel territorio individuato dal foglio stesso.

<sup>4</sup> *Foglio di mappa catastale*: insieme di particelle catastali continue, rurali o urbane, che appartengono a precise porzioni di territorio, predeterminate dal catasto dei terreni.

<sup>5</sup> *Particella catastale*: poligono chiuso di una porzione di territorio situata in uno stesso Comune appartenente ad un'unica proprietà (la quale può appartenere a più soggetti), avente la stessa qualità o classe e la stessa destinazione. Una particella è individuata da un numero identificativo, da un foglio di mappa all'interno del quale è inserita, dal Comune e Provincia in cui il foglio ricade.



Obiettivo dell'*indagine di qualità* è stato ottenere stime sufficientemente affidabili dell'errore di misura e delle sue principali componenti (varianza di risposta e direzione dell'eventuale errore di misura) relativamente alle variabili più significative rilevate tramite il questionario censuario.

La rilevazione è stata condotta su un campione di aziende agricole, già rilevate al Censimento, attraverso una reintervista effettuata con tecniche di rilevazione telefonica (CATI). Le variabili oggetto dell'intervista telefonica riguardavano l'uso dei terreni, la consistenza dei principali allevamenti e le giornate di lavoro dell'annata agraria 1999-2000. Il meccanismo dell'indagine ha previsto il confronto tra il dato ottenuto sulla medesima unità nelle due rilevazioni – per le variabili rilevate sia al Censimento che all'indagine di qualità – e la riconciliazione delle eventuali differenze tra il dato rilevato al Censimento e la risposta all'intervista telefonica.

I domini territoriali di riferimento sono stati rappresentati dall'intero territorio nazionale, dalle cinque ripartizioni geografiche (Nord-Ovest, Nord-Est, Centro, Sud, Isole) e per alcune variabili dalle 19 Regioni e dalla Provincia Autonoma di Bolzano.

Per la selezione del campione di aziende agricole è stato adottato un disegno di campionamento a due stadi, con stratificazione delle unità del primo e del secondo stadio. Il primo stadio è stato rappresentato dai Comuni, stratificati per zona altimetrica e numero di aziende facenti parte della lista di aziende agricole rilevate al Censimento; il secondo stadio è stato costituito dalle aziende agricole stratificate per classe di superficie totale.



# Avvertenze alle tavole

## Generali

Le denominazioni e le circoscrizioni territoriali di Province e Comuni fanno riferimento alla data del 22 ottobre 2000. Nelle tavole che riportano i dati per classi di valori (superficie totale, superficie agricola utilizzata, giornate di lavoro, ecc.) gli estremi inferiori di ciascuna classe s'intendono inclusi e gli estremi superiori esclusi. Così, ad esempio, nelle classi di superficie da 2 a 5 ettari sono comprese le aziende da 2,00 ettari fino a 4,99 ettari.

Per alcune tavole si deve tener presente che, secondo i caratteri considerati, la stessa azienda può essere conteggiata più volte. Con riferimento alle coltivazioni, ad esempio, un'azienda che pratica la coltivazione della vite e dell'olivo risulta sia tra quelle che coltivano la vite che tra quelle che coltivano l'olivo. Allo stesso modo, un'azienda che pratica l'irrigazione con diverse modalità di approvvigionamento dell'acqua è conteggiata tante volte quante sono le modalità di approvvigionamento utilizzate. Ad esempio, un'azienda che si approvvigiona di acqua irrigua sia da un lago artificiale che da altre aziende agricole entra nel conteggio sia del primo che del secondo dato.

Poiché la superficie agricola utilizzata (SAU) costituisce parte della superficie totale, nella ripartizione delle aziende per classi di SAU si verifica normalmente uno slittamento delle aziende verso le classi inferiori. Così, ad esempio, un'azienda con 3,50 ettari di superficie totale, di cui 1,20 ettari di SAU, è conteggiata nella classe da 3 a 5 ettari nella ripartizione per classi di superficie totale e nella classe da 1 a 2 ettari nella ripartizione per classi di SAU.

Nella fiancata delle tavole, una determinata modalità di variabile è presente solo se esiste almeno un caso verificato. Ad esempio, le sei modalità della forma di conduzione (conduzione diretta del coltivatore con solo manodopera familiare; conduzione diretta del coltivatore con manodopera familiare prevalente; conduzione diretta del coltivatore con manodopera extrafamiliare prevalente; conduzione con salariati; conduzione a colonia parziaria appoderata; altra forma di conduzione) compaiono tutte in fiancata solo se per ciascuna di esse è stato rilevato almeno un caso.

## Particolari

Tavola 1.1 – Nella distribuzione per titolo di possesso dei terreni sono escluse le aziende senza terreno agrario (esclusivamente zootecniche), in quanto la distribuzione si riferisce al titolo di possesso della

superficie totale. Le superfici medie aziendali riferite alle forme di conduzione (prima parte della tavola) sono calcolate rispetto al numero totale delle aziende rilevate, mentre quelle riferite ai titoli di possesso dei terreni (seconda parte della tavola) sono calcolate rispetto al numero delle aziende con superficie.

Tavola 1.2 – Sono escluse le aziende senza superficie agricola utilizzata (esclusivamente forestali, esclusivamente zootecniche e forestali-zootecniche).

Tavola 1.4 – La voce SEMINATIVI comprende la modalità *orti familiari* prevista nel questionario di azienda. Nella voce FORAGGERE AVVICENDATE è compresa la modalità *piante sarchiate da foraggio*. La voce VITE comprende anche la modalità *viti non innestate* e non comprende le modalità *viti madri di portinnesto* e *barbatelle*. Per garantire il confronto con i dati dei due censimenti precedenti, la voce FRUTTIFERI riferita agli anni 1982 e 1990 comprende la modalità *castagneti da frutto*, considerata autonoma nei relativi questionari di azienda.

Tavola 1.5 – La voce ALTRO riferita all'approvvigionamento dell'acqua irrigua comprende le seguenti modalità previste nel questionario di azienda: *da acquedotto*, *da acque sotterranee*, *diretto da impianto di depurazione*, *raccolta acque pluviali*. La voce IN ALTRA FORMA riferita alla gestione dell'acqua irrigua comprende la modalità *gestione autonoma*. La voce ASPERSIONE riferita ai sistemi di irrigazione comprende la modalità *microirrigazione* prevista nel questionario di azienda.

Tavola 1.6 – Con riferimento al 2000, la differenza che si riscontra tra la somma degli addendi e il totale della superficie è dovuta ad arrotondamenti operati direttamente dal calcolatore, causati dalla ridistribuzione proporzionale del totale della superficie irrigata tra le diverse tipologie di coltivazioni effettivamente irrigate, limitatamente alle aziende per le quali il totale della superficie irrigata è risultato al controllo maggiore del totale della superficie irrigabile. Con riferimento al 1990, la voce FRUMENTO comprende solo la modalità *frumento duro*, mentre il *frumento tenero* è incluso nella voce ALTRE COLTIVAZIONI.

Tavola 1.7 – La voce AZIENDE CON ALLEVAMENTI comprende anche le aziende con produzione di pulcini di un giorno mediante incubazione artificiale.

Tavola 1.10 – La voce ALTRI MEZZI MECCANICI riferita al 2000 comprende le seguenti modalità previste nel questionario di azienda: *macchine per la raccolta completamente automatizzata di pomodoro da industria e di altri prodotti* e *altri mezzi meccanici utilizzati*. La stessa voce riferita al 1990 comprende le modalità *macchine per la raccolta di ortive, uve e frutta*; *raccogliatrici-trinciatrici*; *raccogliatrici-presse di foraggio*; *automezzi per trasporto merci*; *altri mezzi meccanici utilizzati* previste nel relativo questionario. La stessa voce riferita al 1982 comprende le modalità *macchine per la raccolta della frutta*; *raccogliatrici-trinciatrici*; *automezzi per trasporto merci* e *altri mezzi meccanici utilizzati* previste nel relativo questionario.

Tavola 2.1 – Sono escluse le aziende senza terreno agrario (esclusivamente zootecniche).

Tavola 2.2 – Sono escluse le aziende senza terreno agrario (esclusivamente zootecniche).

Tavola 2.3 – Sono escluse le aziende senza superficie agricola utilizzata (esclusivamente forestali, esclusivamente zootecniche e forestali-zootecniche).

Tavola 2.4 – Sono escluse le aziende senza superficie agricola utilizzata (esclusivamente forestali, esclusivamente zootecniche e forestali-zootecniche).

Tavola 2.5 – Sono escluse le aziende senza terreno agrario (esclusivamente zootecniche).

Tavola 2.6 – Sono escluse le aziende senza superficie agricola utilizzata (esclusivamente forestali, esclusivamente zootecniche e forestali-zootecniche).

Tavola 2.10 – La voce SEMINATIVI comprende la modalità *orti familiari* prevista nel questionario di azienda.

Tavola 2.11 – La voce SEMINATIVI non comprende la modalità *orti familiari*.

Tavola 2.12 – Nella tavola sono riportate solo le principali coltivazioni praticate. Per tale motivo, nella seconda parte della tavola (superficie investita), la somma degli addendi non corrisponde al totale. La voce VITE non comprende le modalità *viti madri di portinnesto* e *barbatelle* previste nel questionario di azienda.

Tavola 2.16 – I vitigni sono indicati sia con il codice di riferimento che con la denominazione.

Tavola 2.17 – Sono escluse le aziende senza terreno agrario (esclusivamente zootecniche).

Tavole 2.20 e 2.21 – Nella superficie irrigabile può essere compresa la superficie investita ad arboricoltura da legno. Pertanto può verificarsi il caso di aziende che hanno superficie irrigabile pur essendo prive di SAU.

Tavola 2.22 – La differenza tra il totale della superficie irrigata di Tav. 2.21 e la somma delle superfici effettivamente irrigate è dovuta ad arrotondamenti operati direttamente dal calcolatore, causati dalla ridistribuzione proporzionale del totale della superficie irrigata tra le coltivazioni stesse, limitatamente alle aziende per le quali il totale della superficie irrigata è risultato al controllo maggiore del totale della superficie irrigabile.

Tavola 2.67 – Nei casi in cui il capo azienda ha conseguito più titoli di studio, sia in scuole ad indirizzo agrario che in altri tipi di scuole, è stato considerato esclusivamente il titolo di studio conseguito nelle scuole ad indirizzo agrario.

Tavola 3.1 – Sono escluse le aziende senza superficie agricola utilizzata (esclusivamente forestali, esclusivamente zootecniche e forestali-zootecniche).

Tavola 3.3 – La voce SEMINATIVI comprende la modalità *orti familiari*. La voce ALTRA SUPERFICIE comprende anche la modalità *superficie agraria non utilizzata*,

Tavola 3.5 – La voce VITE non comprende le modalità *viti madri di portinnesto* e *barbatelle*.

Tavola 4.4 – Nella distribuzione per titolo di possesso dei terreni sono escluse le aziende senza terreno agrario (aziende esclusivamente zootecniche).

Tavola 4.11 – La voce SEMINATIVI comprende la modalità *orti familiari* prevista nel questionario di azienda.

Tavola 4.12 – La voce FRUMENTO comprende sia il *frumento tenero* sia il *frumento duro*. La voce FORAGGERE AVVICENDATE comprendono le *piante sarchiate da foraggio*.

Tavola 4.13 – Nella voce VITE sono escluse le *viti madri di portinnesto* e le *barbatelle*.

Tavola 4.14 – Le AZIENDE CON ALLEVAMENTI comprendono aziende con bovini, bufalini, ovini, caprini, equini, suini, allevamenti avicoli, conigli, struzzi, altri allevamenti e pulcini di un giorno.

## **Tavole statistiche**





## **Capitolo 1 – Confronti temporali (Universo Italia)**



**Tavola 1.1 - Aziende e relativa superficie totale per forma di conduzione e titolo di possesso dei terreni (superficie in ettari)**

FORME DI CONDUZIONE TITOLI DI POSSESSO DEI TERRENI	ANNI DI CENSIMENTO						SUPERFICIE MEDIA AZIENDALE		
	2000		1990		1982		2000	1990	1982
	Aziende	Superficie totale	Aziende	Superficie totale	Aziende	Superficie totale			
<b>FORME DI CONDUZIONE</b>									
Conduzione diretta del coltivatore	15.359	121.414,65	16.155	132.903,41	16.543	108.630,24	7,91	8,23	6,57
<i>Con solo manodopera familiare</i>	<i>14.723</i>	<i>100.968,00</i>	<i>15.051</i>	<i>94.154,13</i>	<i>14.908</i>	<i>80.910,40</i>	<i>6,86</i>	<i>6,26</i>	<i>5,43</i>
<i>Con manodopera familiare prevalente</i>	<i>418</i>	<i>11.362,87</i>	<i>595</i>	<i>14.664,30</i>	<i>954</i>	<i>12.393,31</i>	<i>27,18</i>	<i>24,65</i>	<i>12,99</i>
<i>Con manodopera extrafamiliare prevalente</i>	<i>218</i>	<i>9.083,78</i>	<i>509</i>	<i>24.084,98</i>	<i>681</i>	<i>15.326,53</i>	<i>41,67</i>	<i>47,32</i>	<i>22,51</i>
Conduzione con salariati	552	63.529,76	542	60.860,98	850	83.644,87	115,09	112,29	98,41
Conduzione a colonia parziaria appoderata	29	377,35	102	1.039,19	662	4.561,78	13,01	10,19	6,89
Altra forma di conduzione	6	36,24	4	178,34	60	515,38	6,04	44,59	8,59
<b>TOTALE</b>	<b>15.946</b>	<b>185.358,00</b>	<b>16.803</b>	<b>194.981,92</b>	<b>18.115</b>	<b>197.352,27</b>	<b>11,62</b>	<b>11,60</b>	<b>10,89</b>
<b>TITOLI DI POSSESSO DEI TERRENI</b>									
Solo in proprietà	14.035	119.883,47	14.968	157.359,98	15.895	167.711,85	8,54	10,51	10,55
Solo in affitto	758	22.284,63	831	7.564,36	1.083	6.946,14	29,40	9,10	6,41
Parte in proprietà e parte in affitto	1.152	43.189,90	985	30.057,58	1.077	22.694,28	37,49	30,52	21,07
<i>In proprietà</i>	<i>-</i>	<i>21.096,59</i>	<i>-</i>	<i>17.525,89</i>	<i>-</i>	<i>15.670,80</i>	<i>18,31</i>	<i>17,79</i>	<i>14,55</i>
<i>In affitto</i>	<i>-</i>	<i>22.093,31</i>	<i>-</i>	<i>12.531,69</i>	<i>-</i>	<i>7.023,48</i>	<i>19,18</i>	<i>12,72</i>	<i>6,52</i>
<b>TOTALE</b>	<b>15.945</b>	<b>185.358,00</b>	<b>16.784</b>	<b>194.981,92</b>	<b>18.055</b>	<b>197.352,27</b>	<b>11,62</b>	<b>11,62</b>	<b>10,93</b>

**Tavola 1.2 - Aziende e relativa superficie agricola utilizzata (SAU) per forma di conduzione e titolo di possesso dei terreni (superficie in ettari)**

FORME DI CONDUZIONE TITOLI DI POSSESSO DEI TERRENI	ANNI DI CENSIMENTO						SUPERFICIE MEDIA AZIENDALE		
	2000		1990		1982		2000	1990	1982
	Aziende	SAU	Aziende	SAU	Aziende	SAU			
<b>FORME DI CONDUZIONE</b>									
Conduzione diretta del coltivatore	15.133	84.536,11	15.954	89.767,82	16.321	75.903,11	5,59	5,63	4,65
<i>Con solo manodopera familiare</i>	<i>14.509</i>	<i>71.653,42</i>	<i>14.862</i>	<i>67.858,42</i>	<i>14.696</i>	<i>58.381,11</i>	<i>4,94</i>	<i>4,57</i>	<i>7,87</i>
<i>Con manodopera familiare prevalente</i>	<i>411</i>	<i>8.271,77</i>	<i>589</i>	<i>9.841,11</i>	<i>949</i>	<i>8.796,86</i>	<i>20,13</i>	<i>16,71</i>	<i>9,27</i>
<i>Con manodopera extrafamiliare prevalente</i>	<i>213</i>	<i>4.610,92</i>	<i>503</i>	<i>12.068,29</i>	<i>676</i>	<i>8.725,14</i>	<i>21,65</i>	<i>23,99</i>	<i>12,91</i>
Conduzione con salariati	534	24.010,61	523	23.762,83	821	35.641,87	44,96	45,44	43,41
Conduzione a colonia parziaria appoderata	27	271,06	102	771,68	662	3.799,48	10,04	7,57	5,74
Altra forma di conduzione	5	2,49	4	172,43	59	316,46	0,50	43,11	5,36
<b>TOTALE</b>	<b>15.699</b>	<b>108.820,27</b>	<b>16.583</b>	<b>114.474,76</b>	<b>17.863</b>	<b>115.660,92</b>	<b>6,93</b>	<b>6,90</b>	<b>6,47</b>
<b>TITOLI DI POSSESSO DEI TERRENI</b>									
Solo in proprietà	13.834	63.446,41	14.797	85.905,58	15.763	94.956,65	4,59	5,81	6,02
Solo in affitto	771	11.928,33	845	6.220,13	1.093	5.464,23	15,47	7,36	5,00
Parte in proprietà e parte in affitto	1.094	33.445,53	941	22.349,05	1.007	15.240,04	30,57	23,75	15,13
<i>In proprietà</i>	<i>-</i>	<i>15.675,58</i>	<i>-</i>	<i>12.438,02</i>	<i>-</i>	<i>9.613,97</i>	<i>14,33</i>	<i>13,22</i>	<i>9,55</i>
<i>In affitto</i>	<i>-</i>	<i>17.769,95</i>	<i>-</i>	<i>9.911,03</i>	<i>-</i>	<i>5.626,07</i>	<i>16,24</i>	<i>10,53</i>	<i>5,59</i>
<b>TOTALE</b>	<b>15.699</b>	<b>108.820,27</b>	<b>16.583</b>	<b>114.474,76</b>	<b>17.863</b>	<b>115.660,92</b>	<b>6,93</b>	<b>6,90</b>	<b>6,47</b>

**Tavola 1.3 - Aziende e relativa superficie totale per classe di superficie totale e classe di superficie agricola utilizzata (SAU)**  
(superficie in ettari)

CLASSI DI SUPERFICIE TOTALE CLASSI DI SAU	ANNI DI CENSIMENTO					
	2000		1990		1982	
	Aziende	Superficie totale	Aziende	Superficie totale	Aziende	Superficie totale
CLASSI DI SUPERFICIE TOTALE						
Senza superficie	1	-	19	-	60	-
Meno di 1 ettaro	6.597	3.192,85	6.003	2.893,37	6.471	3.050,10
1 -- 2	2.848	3.993,21	3.188	4.322,00	3.427	4.612,83
2 -- 3	1.409	3.403,36	1.628	3.827,86	1.809	4.230,72
3 -- 5	1.424	5.447,66	1.749	6.516,27	1.922	7.165,92
5 -- 10	1.328	9.240,15	1.696	11.496,18	1.826	12.326,75
10 -- 20	850	12.165,13	948	13.160,49	1.057	14.527,14
20 -- 30	406	9.993,01	466	11.314,63	463	11.133,10
30 -- 50	386	14.748,91	437	16.222,61	433	16.117,18
50 -- 100	373	26.408,25	335	23.083,16	313	21.001,14
100 ed oltre	324	96.765,47	334	102.145,35	334	103.187,39
<b>TOTALE</b>	<b>15.946</b>	<b>185.358,00</b>	<b>16.803</b>	<b>194.981,92</b>	<b>18.115</b>	<b>197.352,27</b>
CLASSI DI SAU						
Senza superficie	247	6.261,65	220	3.992,36	252	6.852,02
Meno di 1 ettaro	7.967	6.968,89	7.667	6.390,80	7.982	6.202,13
1 -- 2	2.649	6.228,53	2.875	6.414,27	3.190	7.008,52
2 -- 3	1.201	4.632,62	1.424	5.747,83	1.586	5.963,13
3 -- 5	1.106	6.414,43	1.407	10.326,99	1.688	10.014,50
5 -- 10	973	11.899,15	1.262	12.738,53	1.415	14.105,48
10 -- 20	682	15.451,13	766	15.132,04	848	17.444,45
20 -- 30	341	13.478,58	405	13.575,05	409	13.297,18
30 -- 50	316	17.646,97	326	18.277,67	318	18.353,16
50 -- 100	276	27.388,99	254	28.907,88	229	31.553,72
100 ed oltre	188	68.987,06	197	73.478,50	198	66.557,98
<b>TOTALE</b>	<b>15.946</b>	<b>185.358,00</b>	<b>16.803</b>	<b>194.981,92</b>	<b>18.115</b>	<b>197.352,27</b>

**Tavola 1.4 - Aziende e relativa superficie investita per le principali coltivazioni praticate** (superficie in ettari)

COLTIVAZIONI	ANNI DI CENSIMENTO						SUPERFICIE MEDIA AZIENDALE		
	2000		1990		1982		2000	1990	1982
	Aziende	Superficie investita	Aziende	Superficie investita	Aziende	Superficie investita			
SEMINATIVI	11.217	82.093,04	13.166	84.342,87	14.832	86.176,48	7,32	6,41	5,81
Cereali	4.310	43.641,60	7.196	45.966,50	9.511	56.976,27	10,13	6,39	5,99
<i>Frumento tenero</i>	838	3.509,22	2.583	10.017,82	4.612	19.237,03	4,19	3,88	4,17
<i>Frumento duro</i>	1.694	27.953,98	1.481	19.510,74	1.303	12.996,90	16,50	13,17	9,97
<i>Orzo</i>	777	1.716,59	1.733	3.743,86	1.716	4.564,57	2,21	2,16	2,66
<i>Granoturco</i>	2.012	5.379,30	3.835	6.510,38	5.927	12.636,59	2,67	1,70	2,13
<i>Riso</i>	-	-	-	-	-	-	-	-	-
Legumi secchi	464	2.794,82	169	783,16	469	395,63	6,02	4,63	0,84
Patata	610	109,89	892	170,23	1.806	266,68	0,18	0,19	0,15
Barbabietola da zucchero	200	2.799,60	151	1.943,52	61	651,78	14,00	12,87	10,68
Piante industriali	1.034	7.925,71	1.858	10.049,90	570	2.978,40	7,67	5,41	5,23
Ortive	1.933	1.261,45	2.434	1.607,26	4.685	1.831,10	0,65	0,66	0,39
Foraggere avvicendate	2.836	11.466,44	4.011	13.875,94	6.293	18.102,50	4,04	3,46	2,88
COLTIVAZIONI LEGNOSE AGRARIE	12.331	14.855,52	13.042	15.837,91	15.414	18.513,23	1,20	1,21	1,20
Vite	6.479	3.865,19	9.515	6.549,37	13.058	9.205,38	0,60	0,69	0,70
<i>per vini DOC e DOCG</i>	287	893,89	198	1.133,51	315	2.041,11	3,11	5,72	6,48
<i>per altri vini</i>	6.228	2.921,32	9.288	5.266,71	12.693	6.819,26	0,47	0,57	0,54
<i>per uva da tavola</i>	198	43,37	347	119,17	1.004	328,97	0,22	0,34	0,33
Olivo	9.235	8.895,85	7.188	7.253,56	7.327	7.477,19	0,96	1,01	1,02
Agrumi	7	1,21	5	1,20	-	-	0,17	0,24	-
Fruttiferi	3.080	1.849,25	3.113	1.840,92	2.276	1.546,83	0,60	0,59	0,68
Vivai	85	225,86	71	176,53	110	257,70	2,66	2,49	2,34
PRATI PERMANENTI E PASCOLI	3.308	11.871,71	2.479	14.293,98	1.565	10.971,21	3,59	5,77	7,01
<b>SUPERFICIE AGRICOLA UTILIZZATA</b>	<b>15.699</b>	<b>108.820,27</b>	<b>16.583</b>	<b>114.474,76</b>	<b>17.863</b>	<b>115.660,92</b>	<b>6,93</b>	<b>6,90</b>	<b>6,47</b>
ARBORICOLTURA DA LEGNO	590	2.300,49	-	-	-	-	3,90	-	-
<i>di cui pioppeti</i>	458	1.870,43	414	1.663,61	429	1.407,96	4,08	4,02	3,28
BOSCHI	5.228	61.182,09	4.938	63.191,22	4.661	65.203,46	11,70	12,80	13,99
SUPERFICIE AGRARIA NON UTILIZZATA	3.229	6.302,84	3.894	9.138,16	3.714	7.351,60	1,95	2,35	1,98
ALTRA SUPERFICIE	10.710	6.752,31	13.847	6.514,17	13.837	7.728,33	0,63	0,47	0,56
<b>SUPERFICIE TOTALE</b>	<b>15.945</b>	<b>185.358,00</b>	<b>16.784</b>	<b>194.981,92</b>	<b>18.055</b>	<b>197.352,27</b>	<b>11,62</b>	<b>11,62</b>	<b>10,93</b>

**Tavola 1.5 - Aziende con irrigazione secondo il tipo di approvvigionamento dell'acqua irrigua ed il sistema di irrigazione**

TIPI DI APPROVVIGIONAMENTO SISTEMI DI IRRIGAZIONE	ANNI DI CENSIMENTO		
	2000	1990	1982
APPROVVIGIONAMENTO DELL'ACQUA IRRIGUA	1.788	2.104	1.852
Fonte di approvvigionamento			
<i>Da corsi d'acqua superficiali</i>	187	427	355
<i>Da laghi naturali e laghetti artificiali</i>	87	151	139
<i>Altro</i>	1.610	1.542	1.346
Gestione dell'acqua irrigua			
<i>Da consorzi di irrigazione e di bonifica</i>	26	34	52
<i>Da altre aziende agricole</i>	10	2	6
<i>In altra forma</i>	1.757	12	10
SISTEMI DI IRRIGAZIONE			
Scorrimento superficiale ed infiltrazione laterale	416	1.010	935
Sommersione	2	30	35
Aspersione (a pioggia)	1.198	1.009	925
Goccia	171	106	75
Altro sistema	123	59	37

**Tavola 1.6 - Aziende con irrigazione secondo le principali coltivazioni irrigate (superficie in ettari)**

COLTIVAZIONI IRRIGATE	ANNI DI CENSIMENTO					
	2000		1990		1982	
	Aziende	Superficie irrigata	Aziende	Superficie irrigata	Aziende	Superficie irrigata
Frumento	42	250,86	8	29,02	-	-
Granoturco da granella	119	909,56	195	1.042,80	509	4.129,52
Patata	96	27,27	48	33,49	-	-
Barbabietola da zucchero	39	569,04	48	672,20	-	-
Girasole	26	391,91	70	693,90	-	-
Soia	2	13,58	19	202,30	-	-
Ortive	557	400,05	602	606,08	931	673,99
Foraggiere avvicendate	41	134,03	166	363,30	301	1.112,48
Vite	69	60,75	26	12,07	69	30,55
Agrumi	-	-	-	-	-	-
Fruttiferi	113	135,93	97	127,29	48	53,86
Altre coltivazioni	1.031	606,27	797	460,70	465	1.659,65
<b>TOTALE</b>	<b>1.788</b>	<b>3.499,25</b>	<b>1.748</b>	<b>4.243,15</b>	<b>1.852</b>	<b>7.660,05</b>

**Tavola 1.7 - Aziende con allevamenti secondo le principali specie di bestiame**

SPECIE DI BESTIAME	ANNI DI CENSIMENTO					
	2000		1990		1982	
	Aziende	Capi	Aziende	Capi	Aziende	Capi
AZIENDE CON ALLEVAMENTI	5.609	-	7.862	-	10.806	-
BOVINI E BUFALINI	393	10.483	684	14.622	1.229	19.655
<i>Vacche da latte</i>	30	618	228	2.355	424	2.810
OVINI	347	44.131	542	63.205	574	58.986
<i>Pecore</i>	335	40.349	539	51.244	565	51.093
CAPRINI	192	1.040	519	4.325	643	3.251
<i>Capre</i>	172	810	499	3.725	583	2.540
EQUINI	471	2.390	496	1.968	349	1.119
SUINI	577	22.701	1.244	19.764	2.260	27.159
<i>Scrofe</i>	26	703	50	1.471	115	2.168
CONIGLI	2.845	46.559	5.293	113.808	8.745	167.215
<i>Fattrici</i>	2.760	12.250	5.238	22.290	8.592	37.376
ALLEVAMENTI AVICOLI	4.918	1.024.313	6.962	654.121	9.893	663.750
<i>Polli da carne</i>	3.139	258.565	5.170	187.180	7.271	286.139
<i>Galline da uova</i>	4.616	381.983	6.657	273.282	9.120	273.049
<i>Altri avicoli</i>	999	383.765	1.481	193.659	2.154	104.562

**Tavola 1.8 - Aziende e relativo numero di giornate di lavoro per categoria di manodopera aziendale e classe di giornate di lavoro aziendale**

CATEGORIE DI MANODOPERA AZIENDALE CLASSI DI GIORNATE DI LAVORO AZIENDALE	ANNI DI CENSIMENTO					
	2000		1990		1982	
	Aziende	Giornate di lavoro	Aziende	Giornate di lavoro	Aziende	Giornate di lavoro
CATEGORIE DI MANODOPERA AZIENDALE						
Conduttore	15.701	1.171.631	16.598	1.293.401	17.907	1.900.456
Coniuge	6.228	349.527	7.438	452.135	7.073	682.340
Familiari e parenti del conduttore	3.541	324.383	4.496	467.223	4.962	671.164
Manodopera aziendale a tempo indeterminato	359	175.080	367	227.105	537	436.777
Manodopera aziendale a tempo determinato	767	112.515	1.378	154.320	2.180	237.877
CLASSI DI GIORNATE DI LAVORO AZIENDALE						
Meno di 50	6.559	144.848	5.901	139.174	4.082	108.136
50 -- 100	3.460	225.646	4.006	263.813	3.895	258.127
100 -- 200	2.754	363.050	3.156	415.715	3.978	525.456
200 -- 300	1.260	290.140	1.356	312.563	2.005	470.501
300 -- 500	1.117	400.704	1.255	461.630	2.173	793.165
500 -- 1000	643	421.108	902	598.562	1.573	1.038.604
1000 -- 2500	131	182.321	205	284.501	362	498.103
2500 ed oltre	22	105.319	22	118.226	47	236.522
<b>TOTALE</b>	<b>15.946</b>	<b>2.133.136</b>	<b>16.803</b>	<b>2.594.184</b>	<b>18.115</b>	<b>3.928.614</b>

**Tavola 1.9 - Aziende con abitazioni**

ABITAZIONI	ANNI DI CENSIMENTO					
	2000		1990		1982	
	Aziende	Numero abitazioni	Aziende	Numero abitazioni	Aziende	Numero abitazioni
AZIENDE CON ABITAZIONI	7.757	10.377	11.002	15.170	11.930	16.307
Occupate	6.813	8.155	9.803	12.278	10.736	13.632
<i>dal conduttore, familiari e parenti</i>	6.526	-	9.417	10.461	10.133	10.863
<i>da altra manodopera aziendale</i>	95	-	156	442	268	725
<i>da altre persone</i>	407	-	648	1.375	1.134	2.044
Non occupate	1.585	2.222	1.910	2.892	1.901	2.675
Aziende che praticano agriturismo	224	-	115	-	73	-

**Tavola 1.10 - Aziende che utilizzano mezzi meccanici nel complesso e numero di mezzi di proprietà dell'azienda**

MEZZI MECCANICI	ANNI DI CENSIMENTO					
	2000		1990		1982	
	Aziende in complesso	Numero mezzi di proprietà	Aziende in complesso	Numero mezzi di proprietà	Aziende in complesso	Numero mezzi di proprietà
AZIENDE CHE UTILIZZANO MEZZI MECCANICI	13.161	-	10.464	-	15.545	-
Trattori	9.036	11.518	8.000	7.239	12.442	9.731
<i>Di potenza inferiore a 40 kw</i>	5.130	4.984	4.287	3.821	7.046	5.346
<i>Da 40 Kw a meno di 60 Kw</i>	3.690	3.819	3.023	2.348	4.828	2.922
<i>Oltre 60 Kw</i>	2.232	2.715	2.337	1.070	2.922	1.463
Motocoltivatori, motozappe, motofresatrici e motofalciatrici	7.293	8.259	5.251	5.249	7.443	6.995
Mietitrebbiatrici	2.404	521	4.080	260	6.093	397
Macchine per la raccolta automatizzata di:						
<i>Patata</i>	11	9	2	1	12	9
<i>Barbabietola da zucchero</i>	105	43	52	19	26	20
Apparecchi meccanici per l'irrorazione di prodotti fitoiatrici	2.072	2.037	1.888	1.552	3.838	3.066
Macchine per la fertilizzazione	1.504	1.410	1.334	830	1.699	1.288
Altri mezzi meccanici	2.345	-	1.276	-	6.674	-





## **Capitolo 2 – Dati provinciali (Universo Italia)**



**Tavola 2.1 - Aziende, relativa superficie totale e numero di giornate di lavoro effettuate nell'azienda per classe di superficie totale e forma giuridica (superficie in ettari)**

FORME GIURIDICHE	CLASSI DI SUPERFICIE TOTALE									Totale
	Meno di 1	1 -- 2	2 -- 5	5 -- 10	10 -- 20	20 - 30	30 -- 50	50 -- 100	100 ed oltre	
AZIENDE										
Azienda individuale	6.573	2.819	2.802	1.279	784	362	344	303	202	15.468
Comunanza o affittanza collettiva	5	6	4	2	1	1	-	3	1	23
Società di persone e di capitali	11	16	23	39	60	40	38	59	108	394
<i>Semplice</i>	6	7	11	18	38	26	22	41	51	220
<i>In nome collettivo</i>	1	2	2	3	3	2	2	-	6	21
<i>A responsabilità limitata</i>	3	1	5	14	13	10	12	13	33	104
<i>In accomandita semplice</i>	-	2	3	2	5	2	1	3	9	27
<i>In accomandita per azioni</i>	-	-	-	1	-	-	-	-	-	1
<i>Per azioni</i>	-	2	2	-	-	-	-	2	8	14
<i>Altro tipo</i>	1	2	-	1	1	-	1	-	1	7
Società cooperativa	1	3	2	3	4	-	2	4	3	22
Associazione di produttori	-	-	-	-	-	-	-	-	-	-
Ente pubblico	3	2	2	2	1	3	1	3	8	25
<i>Stato</i>	-	-	-	-	-	-	-	-	-	-
<i>Regione</i>	-	-	-	-	-	-	-	-	-	-
<i>Provincia</i>	-	-	-	-	-	-	-	-	-	-
<i>Comune</i>	-	-	-	-	-	2	-	-	4	6
<i>Comunità montana</i>	-	-	-	-	-	-	-	-	1	1
<i>Altro</i>	3	2	2	2	1	1	1	3	3	18
Altra forma giuridica	4	2	-	3	-	-	1	1	2	13
<i>Consorzio</i>	-	-	-	-	-	-	-	1	1	2
<i>Altro tipo forma giuridica</i>	4	2	-	3	-	-	1	-	1	11
<b>TOTALE</b>	<b>6.597</b>	<b>2.848</b>	<b>2.833</b>	<b>1.328</b>	<b>850</b>	<b>406</b>	<b>386</b>	<b>373</b>	<b>324</b>	<b>15.945</b>
SUPERFICIE TOTALE										
Azienda individuale	3.181,32	3.952,41	8.745,21	8.891,16	11.160,81	8.893,64	13.160,35	21.439,44	39.119,62	118.543,96
Comunanza o affittanza collettiva	2,37	8,11	12,74	12,00	12,68	25,00	-	210,24	100,00	383,14
Società di persone e di capitali	4,92	22,00	78,79	280,61	910,46	1.004,05	1.443,49	4.176,45	36.322,83	44.243,60
<i>Semplice</i>	2,60	9,07	39,51	127,58	576,83	670,81	820,81	2.865,08	12.127,22	17.239,51
<i>In nome collettivo</i>	0,14	3,84	5,58	26,09	39,92	48,19	75,94	-	1.023,96	1.223,66
<i>A responsabilità limitata</i>	1,66	1,00	19,09	100,58	204,14	240,46	466,68	956,15	14.848,90	16.838,66
<i>In accomandita semplice</i>	-	3,01	9,49	13,66	78,73	44,59	34,67	231,62	2.531,25	2.947,02
<i>In accomandita per azioni</i>	-	-	-	6,99	-	-	-	-	-	6,99
<i>Per azioni</i>	-	2,42	5,12	-	-	-	-	123,60	5.597,37	5.728,51
<i>Altro tipo</i>	0,52	2,66	-	5,71	10,84	-	45,39	-	194,13	259,25
Società cooperativa	0,40	4,44	7,21	21,79	67,41	-	78,08	286,99	1.581,51	2.047,83
Associazione di produttori	-	-	-	-	-	-	-	-	-	-
Ente pubblico	1,55	3,81	7,07	11,59	13,77	70,32	35,00	243,01	19.033,23	19.419,35
<i>Stato</i>	-	-	-	-	-	-	-	-	-	-
<i>Regione</i>	-	-	-	-	-	-	-	-	-	-
<i>Provincia</i>	-	-	-	-	-	-	-	-	-	-
<i>Comune</i>	-	-	-	-	-	46,17	-	-	3.395,00	3.441,17
<i>Comunità montana</i>	-	-	-	-	-	-	-	-	9.222,34	9.222,34
<i>Altro</i>	1,55	3,81	7,07	11,59	13,77	24,15	35,00	243,01	6.415,89	6.755,84
Altra forma giuridica	2,29	2,44	-	23,00	-	-	31,99	52,12	608,28	720,12
<i>Consorzio</i>	-	-	-	-	-	-	-	52,12	350,00	402,12
<i>Altro tipo forma giuridica</i>	2,29	2,44	-	23,00	-	-	31,99	-	258,28	318,00
<b>TOTALE</b>	<b>3.192,85</b>	<b>3.993,21</b>	<b>8.851,02</b>	<b>9.240,15</b>	<b>12.165,13</b>	<b>9.993,01</b>	<b>14.748,91</b>	<b>26.408,25</b>	<b>96.765,47</b>	<b>185.358,00</b>

**Tavola 2.1 segue - Aziende, relativa superficie totale e numero di giornate di lavoro effettuate nell'azienda per classe di superficie totale e forma giuridica (superficie in ettari)**

FORME GIURIDICHE	CLASSI DI SUPERFICIE TOTALE									Totale
	Meno di 1	1 -- 2	2 -- 5	5 -- 10	10 -- 20	20 - 30	30 -- 50	50 -- 100	100 ed oltre	
	GIORNATE DI LAVORO AZIENDALE									
Azienda individuale	393.184	239.648	352.710	223.366	172.736	107.171	116.642	122.854	120.029	1.848.340
Comunanza o affittanza collettiva	520	390	472	620	5	10	-	535	49	2.601
Società di persone e di capitali	274	7.832	5.182	10.377	21.928	17.037	13.666	32.646	107.398	216.340
<i>Semplice</i>	197	2.235	4.788	5.293	19.181	14.959	10.833	25.165	44.135	126.786
<i>In nome collettivo</i>	16	810	30	880	920	366	411	-	4.078	7.511
<i>A responsabilità limitata</i>	51	1.222	160	4.154	1.482	1.630	2.100	4.771	40.742	56.312
<i>In accomandita semplice</i>	-	630	200	20	335	82	10	450	2.629	4.356
<i>In accomandita per azioni</i>	-	-	-	20	-	-	-	-	-	20
<i>Per azioni</i>	-	2.915	4	-	-	-	-	2.260	15.804	20.983
<i>Altro tipo</i>	10	20	-	10	10	-	312	-	10	372
Società cooperativa	60	858	77	916	3.089	-	571	1.572	18.351	25.494
Associazione di produttori	-	-	-	-	-	-	-	-	-	-
Ente pubblico	105	50	20	3.152	10	180	2.684	10.318	20.802	37.321
<i>Stato</i>	-	-	-	-	-	-	-	-	-	-
<i>Regione</i>	-	-	-	-	-	-	-	-	-	-
<i>Provincia</i>	-	-	-	-	-	-	-	-	-	-
<i>Comune</i>	-	-	-	-	-	170	-	-	3.650	3.820
<i>Comunità montana</i>	-	-	-	-	-	-	-	-	7.139	7.139
<i>Altro</i>	105	50	20	3.152	10	10	2.684	10.318	10.013	26.362
Altra forma giuridica	207	20	-	320	-	-	310	10	2.163	3.030
<i>Consorzio</i>	-	-	-	-	-	-	-	10	10	20
<i>Altro tipo forma giuridica</i>	207	20	-	320	-	-	310	-	2.153	3.010
TOTALE	394.350	248.798	358.461	238.751	197.768	124.398	133.873	167.935	268.792	2.133.126

**Tavola 2.2 - Aziende, relativa superficie totale e numero di giornate di lavoro effettuate nell'azienda per classe di superficie totale e forma di conduzione (superficie in ettari)**

FORME DI CONDUZIONE	CLASSI DI SUPERFICIE TOTALE									Totale
	Meno di 1	1 -- 2	2-- 5	5 -- 10	10 -- 20	20 -- 30	30 -- 50	50 -- 100	100 ed oltre	
AZIENDE										
Conduzione diretta del coltivatore	6.528	2.765	2.754	1.265	787	377	351	320	211	15.358
Con solo manodopera familiare	6.394	2.682	2.637	1.182	723	346	321	281	156	14.722
Con manodopera familiare prevalente	97	56	75	51	43	24	21	18	33	418
Con manodopera extrafamiliare prevalente	37	27	42	32	21	7	9	21	22	218
Conduzione con salariati	61	76	71	59	61	28	33	50	113	552
Conduzione a colonia parziaria appoderata	5	5	8	4	2	1	1	3	-	29
Altra forma di conduzione	3	2	-	-	-	-	1	-	-	6
TOTALE	6.597	2.848	2.833	1.328	850	406	386	373	324	15.945
SUPERFICIE TOTALE										
Conduzione diretta del coltivatore	3.155,08	3.874,88	8.583,92	8.798,01	11.221,27	9.287,74	13.391,37	22.665,30	40.437,08	121.414,65
Con solo manodopera familiare	3.081,08	3.764,04	8.202,06	8.199,51	10.319,86	8.520,50	12.259,00	19.933,91	26.688,04	100.968,00
Con manodopera familiare prevalente	53,10	73,94	240,16	368,69	623,09	595,96	805,49	1.267,52	7.334,92	11.362,87
Con manodopera extrafamiliare prevalente	20,90	36,90	141,70	229,81	278,32	171,28	326,88	1.463,87	6.414,12	9.083,78
Conduzione con salariati	32,80	107,18	236,99	419,31	917,97	676,45	1.286,24	3.524,43	56.328,39	63.529,76
Conduzione a colonia parziaria appoderata	3,60	8,27	30,11	22,83	25,89	28,82	39,31	218,52	-	377,35
Altra forma di conduzione	1,37	2,88	-	-	-	-	31,99	-	-	36,24
TOTALE	3.192,85	3.993,21	8.851,02	9.240,15	12.165,13	9.993,01	14.748,91	26.408,25	96.765,47	185.358,00
GIORNATE DI LAVORO AZIENDALE										
Conduzione diretta del coltivatore	392.806	240.857	355.609	227.080	186.217	118.862	123.407	137.408	135.939	1.918.185
Con solo manodopera familiare	385.465	229.449	327.046	205.228	158.572	99.321	100.765	116.785	80.683	1.703.314
Con manodopera familiare prevalente	4.897	7.328	17.837	16.587	19.147	11.707	12.654	11.264	30.559	131.980
Con manodopera extrafamiliare prevalente	2.444	4.080	10.726	5.265	8.498	7.834	9.988	9.359	24.697	82.891
Conduzione con salariati	964	7.611	2.110	11.318	10.376	5.126	9.746	29.537	132.853	209.641
Conduzione a colonia parziaria appoderata	388	300	742	353	1.175	410	410	990	-	4.768
Altra forma di conduzione	192	30	-	-	-	-	310	-	-	532
TOTALE	394.350	248.798	358.461	238.751	197.768	124.398	133.873	167.935	268.792	2.133.126

**Tavola 2.3 - Aziende, relativa superficie agricola utilizzata (SAU) e numero di giornate di lavoro effettuate nell'azienda per classe di superficie agricola utilizzata e forma giuridica (superficie in ettari)**

	CLASSI DI SUPERFICIE AGRICOLA UTILIZZATA									
FORME GIURIDICHE	Meno di 1	1 -- 2	2 -- 5	5 -- 10	10 -- 20	20--30	30 -- 50	50 -- 100	100 ed oltre	Totale
AZIENDE										
Azienda individuale	7.925	2.621	2.258	922	615	303	275	209	117	15.245
Comunanza o affittanza collettiva	6	6	4	2	1	-	-	1	1	21
Società di persone e di capitali	25	17	38	43	59	37	36	62	64	381
<i>Semplice</i>	10	5	16	27	36	24	21	41	33	213
<i>In nome collettivo</i>	2	3	2	3	2	2	1	3	3	21
<i>A responsabilità limitata</i>	7	4	14	9	17	9	9	12	19	100
<i>In accomandita semplice</i>	2	1	5	3	2	2	5	2	3	25
<i>In accomandita per azioni</i>	-	-	1	-	-	-	-	-	-	1
<i>Per azioni</i>	1	4	-	-	-	-	-	3	6	14
<i>Altro tipo</i>	3	-	-	1	2	-	-	1	-	7
Società cooperativa	1	3	3	3	4	-	2	4	2	22
Associazione di produttori	-	-	-	-	-	-	-	-	-	-
Ente pubblico	5	1	3	1	2	1	2	-	3	18
<i>Stato</i>	-	-	-	-	-	-	-	-	-	-
<i>Regione</i>	-	-	-	-	-	-	-	-	-	-
<i>Provincia</i>	-	-	-	-	-	-	-	-	-	-
<i>Comune</i>	-	-	-	1	1	-	-	-	-	2
<i>Comunità montana</i>	-	-	-	-	-	-	-	-	1	1
<i>Altro</i>	5	1	3	-	1	1	2	-	2	15
Altra forma giuridica	5	1	1	2	1	-	1	-	1	12
<i>Consorzio</i>	-	-	-	-	1	-	1	-	-	2
<i>Altro tipo forma giuridica</i>	5	1	1	2	-	-	-	-	1	10
TOTALE	7.967	2.649	2.307	973	682	341	316	276	188	15.699
SUPERFICIE AGRICOLA UTILIZZATA										
Azienda individuale	3.477,80	3.624,36	6.936,00	6.377,48	8.695,16	7.409,34	10.586,04	14.407,92	18.348,77	79.862,87
Comunanza o affittanza collettiva	3,04	7,68	12,15	15,72	15,30	-	-	84,16	100,00	238,05
Società di persone e di capitali	11,48	23,07	124,25	314,40	853,65	895,13	1.415,02	4.550,33	16.305,28	24.492,61
<i>Semplice</i>	4,69	6,56	52,91	188,25	511,00	590,68	829,31	2.998,18	7.650,43	12.832,01
<i>In nome collettivo</i>	0,54	4,18	4,39	27,02	26,63	47,79	40,75	234,13	441,99	827,42
<i>A responsabilità limitata</i>	2,69	4,83	48,56	69,57	257,16	214,16	342,28	901,04	6.098,94	7.939,23
<i>In accomandita semplice</i>	1,05	1,89	15,34	23,91	31,80	42,50	202,68	122,62	593,23	1.035,02
<i>In accomandita per azioni</i>	-	-	3,05	-	-	-	-	-	-	3,05
<i>Per azioni</i>	0,92	5,61	-	-	-	-	-	197,36	1.520,69	1.724,58
<i>Altro tipo</i>	1,59	-	-	5,65	27,06	-	-	97,00	-	131,30
Società cooperativa	0,40	4,23	10,30	21,85	68,91	-	82,00	304,23	996,92	1.488,84
Associazione di produttori	-	-	-	-	-	-	-	-	-	-
Ente pubblico	2,32	1,50	10,33	7,03	28,32	29,95	87,35	-	2.268,93	2.435,73
<i>Stato</i>	-	-	-	-	-	-	-	-	-	-
<i>Regione</i>	-	-	-	-	-	-	-	-	-	-
<i>Provincia</i>	-	-	-	-	-	-	-	-	-	-
<i>Comune</i>	-	-	-	7,03	14,93	-	-	-	-	21,96
<i>Comunità montana</i>	-	-	-	-	-	-	-	-	205,31	205,31
<i>Altro</i>	2,32	1,50	10,33	-	13,39	29,95	87,35	-	2.063,62	2.208,46
Altra forma giuridica	2,49	1,00	4,05	10,80	10,00	-	32,12	-	241,71	302,17
<i>Consorzio</i>	-	-	-	-	10,00	-	32,12	-	-	42,12
<i>Altro tipo forma giuridica</i>	2,49	1,00	4,05	10,80	-	-	-	-	241,71	260,05
TOTALE	3.497,53	3.661,84	7.097,08	6.747,28	9.671,34	8.334,42	12.202,53	19.346,64	38.261,61	108.820,27

**Tavola 2.3 segue - Aziende, relativa superficie agricola utilizzata (SAU) e numero di giornate di lavoro effettuate nell'azienda per classe di superficie agricola utilizzata e forma giuridica (superficie in ettari)**

FORME GIURIDICHE	CLASSI DI SUPERFICIE AGRICOLA UTILIZZATA									Totale
	Meno di 1	1 -- 2	2 -- 5	5 -- 10	10 -- 20	20--30	30 -- 50	50 -- 100	100 ed oltre	
	GIORNATE DI LAVORO AZIENDALE									
Azienda individuale	494.466	257.113	327.837	196.147	164.052	113.501	110.061	97.308	78.106	1.838.591
Comunanza o affittanza collettiva	620	630	720	45	200	-	-	330	49	2.594
Società di persone e di capitali	5.537	3.309	6.877	15.592	23.056	17.826	14.084	39.636	85.763	211.680
<i>Semplice</i>	1.262	1.740	4.945	11.058	17.963	14.657	12.206	26.848	34.053	124.732
<i>In nome collettivo</i>	26	1.420	30	280	1.070	597	10	1.160	2.918	7.511
<i>A responsabilità limitata</i>	1.294	115	1.427	4.214	3.211	2.490	1.003	8.288	32.294	54.336
<i>In accomandita semplice</i>	20	10	455	30	490	82	865	150	1.624	3.726
<i>In accomandita per azioni</i>	-	-	20	-	-	-	-	-	-	20
<i>Per azioni</i>	2.905	24	-	-	-	-	-	3.180	14.874	20.983
<i>Altro tipo</i>	30	-	-	10	322	-	-	10	-	372
Società cooperativa	60	858	977	46	3.622	-	14	7.858	12.059	25.494
Associazione di produttori	-	-	-	-	-	-	-	-	-	-
Ente pubblico	155	362	2.810	830	170	2.684	8.227	-	17.143	32.381
<i>Stato</i>	-	-	-	-	-	-	-	-	-	-
<i>Regione</i>	-	-	-	-	-	-	-	-	-	-
<i>Provincia</i>	-	-	-	-	-	-	-	-	-	-
<i>Comune</i>	-	-	-	830	160	-	-	-	-	990
<i>Comunità montana</i>	-	-	-	-	-	-	-	-	7.139	7.139
<i>Altro</i>	155	362	2.810	-	10	2.684	8.227	-	10.004	24.252
Altra forma giuridica	217	10	300	20	10	-	10	-	2.153	2.720
<i>Consorzio</i>	-	-	-	-	10	-	10	-	-	20
<i>Altro tipo forma giuridica</i>	217	10	300	20	-	-	-	-	2.153	2.700
TOTALE	501.055	262.282	339.521	212.680	191.110	134.011	132.396	145.132	195.273	2.113.460

**Tavola 2.4 - Aziende, relativa superficie agricola utilizzata (SAU) e numero di giornate di lavoro effettuate nell'azienda per classe di superficie agricola utilizzata e forma di conduzione (superficie in ettari)**

FORME DI CONDUZIONE	CLASSI DI SUPERFICIE AGRICOLA UTILIZZATA									Totale
	Meno di 1	1 -- 2	2 -- 5	5 -- 10	10 -- 20	20 -- 30	30 -- 50	50 -- 100	100 ed oltre	
AZIENDE										
Conduzione diretta del coltivatore	7.875	2.566	2.215	919	617	309	280	227	125	15.133
Con solo manodopera familiare	7.690	2.483	2.107	846	563	278	250	202	90	14.509
Con manodopera familiare prevalente	130	50	67	54	36	20	19	14	21	411
Con manodopera extrafamiliare prevalente	55	33	41	19	18	11	11	11	14	213
Conduzione con salariati	78	80	85	52	63	32	34	47	63	534
Conduzione a colonia parziaria appoderata	9	3	7	2	2	-	2	2	-	27
Altra forma di conduzione	5	-	-	-	-	-	-	-	-	5
TOTALE	7.967	2.649	2.307	973	682	341	316	276	188	15.699
SUPERFICIE AGRICOLA UTILIZZATA										
Conduzione diretta del coltivatore	3.451,20	3.545,97	6.800,61	6.352,40	8.761,36	7.554,88	10.771,13	15.837,58	21.460,98	84.536,11
Con solo manodopera familiare	3.352,09	3.431,17	6.450,23	5.835,00	7.956,99	6.792,10	9.613,70	14.080,08	14.142,06	71.653,42
Con manodopera familiare prevalente	67,60	70,32	220,37	386,25	546,72	505,40	735,37	1.018,75	4.720,99	8.271,77
Con manodopera extrafamiliare prevalente	31,51	44,48	130,01	131,15	257,65	257,38	422,06	738,75	2.597,93	4.610,92
Conduzione con salariati	38,54	111,56	274,30	383,49	879,14	779,54	1.360,91	3.382,50	16.800,63	24.010,61
Conduzione a colonia parziaria appoderata	5,30	4,31	22,17	11,39	30,84	-	70,49	126,56	-	271,06
Altra forma di conduzione	2,49	-	-	-	-	-	-	-	-	2,49
TOTALE	3.497,53	3.661,84	7.097,08	6.747,28	9.671,34	8.334,42	12.202,53	19.346,64	38.261,61	108.820,27
GIORNATE DI LAVORO AZIENDALE										
Conduzione diretta del coltivatore	494.850	257.973	330.788	203.361	175.662	124.143	116.381	113.194	91.553	1.907.905
Con solo manodopera familiare	481.440	247.391	301.927	177.996	144.887	99.253	94.557	98.030	52.399	1.697.880
Con manodopera familiare prevalente	7.806	7.569	17.867	20.125	20.065	12.215	12.627	9.803	21.997	130.074
Con manodopera extrafamiliare prevalente	5.604	3.013	10.994	5.240	10.710	12.675	9.197	5.361	17.157	79.951
Conduzione con salariati	5.305	4.229	7.796	9.240	13.933	9.868	15.165	31.388	103.720	200.644
Conduzione a colonia parziaria appoderata	678	80	937	79	1.515	-	850	550	-	4.689
Altra forma di conduzione	222	-	-	-	-	-	-	-	-	222
TOTALE	501.055	262.282	339.521	212.680	191.110	134.011	132.396	145.132	195.273	2.113.460



**Tavola 2.5 - Aziende e relativa superficie totale per classe di superficie totale, forma di conduzione, titolo di possesso dei terreni e zona altimetrica (superficie in ettari) - TOTALE**

FORME DI CONDUZIONE TITOLI DI POSSESSO DEI TERRENI	CLASSI DI SUPERFICIE TOTALE								Totale
	Meno di 1	1 -- 2	2 -- 5	5 -- 10	10 -- 20	20 -- 50	50 -- 100	100 ed oltre	
AZIENDE									
Solo in proprietà	6.003	2.501	2.372	991	537	407	159	77	13.047
Solo in affitto	83	33	72	41	46	59	25	11	370
Solo in uso gratuito	141	41	45	15	13	10	-	1	266
Parte in proprietà e parte in affitto	19	27	52	66	76	115	64	41	460
Parte in proprietà e parte in uso gratuito	142	76	87	53	39	37	14	4	452
Parte in affitto e parte in uso gratuito	6	2	5	1	3	5	3	-	25
Parte in proprietà, parte in affitto e parte in uso gratuito	-	2	4	15	9	34	16	22	102
Con solo manodopera familiare	6.394	2.682	2.637	1.182	723	667	281	156	14.722
Solo in proprietà	85	48	67	37	24	28	10	13	312
Solo in affitto	1	-	2	5	4	2	2	2	18
Solo in uso gratuito	2	1	1	-	1	1	1	-	7
Parte in proprietà e parte in affitto	-	2	5	7	8	9	2	13	46
Parte in proprietà e parte in uso gratuito	9	5	-	2	2	2	-	-	20
Parte in affitto e parte in uso gratuito	-	-	-	-	2	1	-	-	3
Parte in proprietà, parte in affitto e parte in uso gratuito	-	-	-	-	2	2	3	5	12
Con manodopera familiare prevalente	97	56	75	51	43	45	18	33	418
Solo in proprietà	35	26	38	31	16	13	17	12	188
Solo in affitto	-	-	-	1	2	1	-	2	6
Solo in uso gratuito	2	1	-	-	-	1	-	-	4
Parte in proprietà e parte in affitto	-	-	3	-	3	-	1	5	12
Parte in proprietà e parte in uso gratuito	-	-	1	-	-	1	1	3	6
Parte in proprietà, parte in affitto e parte in uso gratuito	-	-	-	-	-	-	2	-	2
Con manodopera extrafamiliare prevalente	37	27	42	32	21	16	21	22	218
Solo in proprietà	58	70	63	49	48	55	38	81	462
Solo in affitto	-	3	1	4	8	3	7	9	35
Solo in uso gratuito	2	1	1	1	1	-	-	5	11
Parte in proprietà e parte in affitto	-	-	3	2	3	2	3	13	26
Parte in proprietà e parte in uso gratuito	1	1	2	2	-	1	2	4	13
Parte in affitto e parte in uso gratuito	-	1	1	1	1	-	-	1	5
Conduzione con salariati	61	76	71	59	61	61	50	113	552
Solo in proprietà	3	4	6	4	1	1	3	-	22
Solo in affitto	2	-	1	-	-	-	-	-	3
Solo in uso gratuito	-	-	1	-	1	-	-	-	2
Parte in proprietà e parte in affitto	-	-	-	-	-	1	-	-	1
Parte in affitto e parte in uso gratuito	-	1	-	-	-	-	-	-	1
Conduzione a colonia parziaria appoderata	5	5	8	4	2	2	3	-	29
Solo in proprietà	1	2	-	-	-	1	-	-	4
Solo in uso gratuito	2	-	-	-	-	-	-	-	2
Altra forma di conduzione	3	2	-	-	-	1	-	-	6
Solo in proprietà	6.185	2.651	2.546	1.112	626	505	227	183	14.035
Solo in affitto	86	36	76	51	60	65	34	24	432
Solo in uso gratuito	149	44	48	16	16	12	1	6	292
Parte in proprietà e parte in affitto	19	29	63	75	90	127	70	72	545
Parte in proprietà e parte in uso gratuito	152	82	90	57	41	41	17	11	491
Parte in affitto e parte in uso gratuito	6	4	6	2	6	6	3	1	34
Parte in proprietà, parte in affitto e parte in uso gratuito	-	2	4	15	11	36	21	27	116
TOTALE	6.597	2.848	2.833	1.328	850	792	373	324	15.945

**Tavola 2.5 segue - Aziende e relativa superficie totale per classe di superficie totale, forma di conduzione, titolo di possesso dei terreni e zona altimetrica (superficie in ettari) - COLLINA**

FORME DI CONDUZIONE TITOLI DI POSSESSO DEI TERRENI	CLASSI DI SUPERFICIE TOTALE								Totale
	Meno di 1	1 -- 2	2 -- 5	5 -- 10	10 -- 20	20 -- 50	50 -- 100	100 ed oltre	
AZIENDE									
Solo in proprietà	3.212	1.616	1.731	801	460	368	149	73	8.410
Solo in affitto	58	19	52	35	40	48	22	10	284
Solo in uso gratuito	101	33	31	11	9	9	-	1	195
Parte in proprietà e parte in affitto	10	19	30	42	48	91	49	33	322
Parte in proprietà e parte in uso gratuito	90	45	51	31	23	26	8	4	278
Parte in affitto e parte in uso gratuito	3	1	3	1	2	4	1	-	15
Parte in proprietà, parte in affitto e parte in uso gratuito	-	1	3	7	4	18	12	13	58
Con solo manodopera familiare	3.474	1.734	1.901	928	586	564	241	134	9.562
Solo in proprietà	73	38	48	30	16	23	7	10	245
Solo in affitto	1	-	1	4	4	2	2	2	16
Solo in uso gratuito	2	1	-	-	1	1	1	-	6
Parte in proprietà e parte in affitto	-	2	3	4	6	8	2	7	32
Parte in proprietà e parte in uso gratuito	8	5	-	1	2	1	-	-	17
Parte in affitto e parte in uso gratuito	-	-	-	-	1	-	-	-	1
Parte in proprietà, parte in affitto e parte in uso gratuito	-	-	-	-	1	2	2	2	7
Con manodopera familiare prevalente	84	46	52	39	31	37	14	21	324
Solo in proprietà	31	20	34	28	12	9	12	7	153
Solo in affitto	-	-	-	1	1	1	-	2	5
Solo in uso gratuito	2	1	-	-	-	1	-	-	4
Parte in proprietà e parte in affitto	-	-	1	-	2	-	1	2	6
Parte in proprietà e parte in uso gratuito	-	-	-	-	-	1	1	1	3
Parte in proprietà, parte in affitto e parte in uso gratuito	-	-	-	-	-	-	2	-	2
Con manodopera extrafamiliare prevalente	33	21	35	29	15	12	16	12	173
Solo in proprietà	24	39	34	32	39	43	29	64	304
Solo in affitto	-	1	1	2	5	-	3	7	19
Solo in uso gratuito	1	1	1	-	-	-	-	1	4
Parte in proprietà e parte in affitto	-	-	1	2	3	2	3	10	21
Parte in proprietà e parte in uso gratuito	-	-	1	-	-	1	2	4	8
Parte in affitto e parte in uso gratuito	-	-	1	1	-	-	-	1	3
Conduzione con salariati	25	41	39	37	47	46	37	87	359
Solo in proprietà	3	4	6	4	1	1	3	-	22
Solo in affitto	2	-	-	-	-	-	-	-	2
Solo in uso gratuito	-	-	-	-	-	-	-	-	-
Parte in proprietà e parte in affitto	-	-	-	-	-	1	-	-	1
Parte in affitto e parte in uso gratuito	-	1	-	-	-	-	-	-	1
Conduzione a colonia parziaria appoderata	5	5	6	4	1	2	3	-	26
Solo in proprietà	-	1	-	-	-	1	-	-	2
Solo in uso gratuito	1	-	-	-	-	-	-	-	1
Altra forma di conduzione	1	1	-	-	-	1	-	-	3
Solo in proprietà	3.343	1.718	1.853	895	528	445	200	154	9.136
Solo in affitto	61	20	54	42	50	51	27	21	326
Solo in uso gratuito	107	36	32	11	10	11	1	2	210
Parte in proprietà e parte in affitto	10	21	35	48	59	102	55	52	382
Parte in proprietà e parte in uso gratuito	98	50	52	32	25	29	11	9	306
Parte in affitto e parte in uso gratuito	3	2	4	2	3	4	1	1	20
Parte in proprietà, parte in affitto e parte in uso gratuito	-	1	3	7	5	20	16	15	67
TOTALE	3.622	1.848	2.033	1.037	680	662	311	254	10.447

**Tavola 2.5 segue - Aziende e relativa superficie totale per classe di superficie totale, forma di conduzione, titolo di possesso dei terreni e zona altimetrica (superficie in ettari) - PIANURA**

FORME DI CONDUZIONE TITOLI DI POSSESSO DEI TERRENI	CLASSI DI SUPERFICIE TOTALE								Totale
	Meno di 1	1 -- 2	2 -- 5	5 -- 10	10 -- 20	20 -- 50	50 -- 100	100 ed oltre	
AZIENDE									
Solo in proprietà	2.791	885	641	190	77	39	10	4	4.637
Solo in affitto	25	14	20	6	6	11	3	1	86
Solo in uso gratuito	40	8	14	4	4	1	-	-	71
Parte in proprietà e parte in affitto	9	8	22	24	28	24	15	8	138
Parte in proprietà e parte in uso gratuito	52	31	36	22	16	11	6	-	174
Parte in affitto e parte in uso gratuito	3	1	2	-	1	1	2	-	10
Parte in proprietà, parte in affitto e parte in uso gratuito	-	1	1	8	5	16	4	9	44
Con solo manodopera familiare	2.920	948	736	254	137	103	40	22	5.160
Solo in proprietà	12	10	19	7	8	5	3	3	67
Solo in affitto	-	-	1	1	-	-	-	-	2
Solo in uso gratuito	-	-	1	-	-	-	-	-	1
Parte in proprietà e parte in affitto	-	-	2	3	2	1	-	6	14
Parte in proprietà e parte in uso gratuito	1	-	-	1	-	1	-	-	3
Parte in affitto e parte in uso gratuito	-	-	-	-	1	1	-	-	2
Parte in proprietà, parte in affitto e parte in uso gratuito	-	-	-	-	1	-	1	3	5
Con manodopera familiare prevalente	13	10	23	12	12	8	4	12	94
Solo in proprietà	4	6	4	3	4	4	5	5	35
Solo in affitto	-	-	-	-	1	-	-	-	1
Solo in uso gratuito	-	-	-	-	-	-	-	-	-
Parte in proprietà e parte in affitto	-	-	2	-	1	-	-	3	6
Parte in proprietà e parte in uso gratuito	-	-	1	-	-	-	-	2	3
Parte in proprietà, parte in affitto e parte in uso gratuito	-	-	-	-	-	-	-	-	-
Con manodopera extrafamiliare prevalente	4	6	7	3	6	4	5	10	45
Solo in proprietà	34	31	29	17	9	12	9	17	158
Solo in affitto	-	2	-	2	3	3	4	2	16
Solo in uso gratuito	1	-	-	1	1	-	-	4	7
Parte in proprietà e parte in affitto	-	-	2	-	-	-	-	3	5
Parte in proprietà e parte in uso gratuito	1	1	1	2	-	-	-	-	5
Parte in affitto e parte in uso gratuito	-	1	-	-	1	-	-	-	2
Conduzione con salariati	36	35	32	22	14	15	13	26	193
Solo in proprietà	-	-	-	-	-	-	-	-	-
Solo in affitto	-	-	1	-	-	-	-	-	1
Solo in uso gratuito	-	-	1	-	1	-	-	-	2
Parte in proprietà e parte in affitto	-	-	-	-	-	-	-	-	-
Parte in affitto e parte in uso gratuito	-	-	-	-	-	-	-	-	-
Conduzione a colonia parziaria appoderata	-	-	2	-	1	-	-	-	3
Solo in proprietà	1	1	-	-	-	-	-	-	2
Solo in uso gratuito	1	-	-	-	-	-	-	-	1
Altra forma di conduzione	2	1	-	-	-	-	-	-	3
Solo in proprietà	2.842	933	693	217	98	60	27	29	4.899
Solo in affitto	25	16	22	9	10	14	7	3	106
Solo in uso gratuito	42	8	16	5	6	1	-	4	82
Parte in proprietà e parte in affitto	9	8	28	27	31	25	15	20	163
Parte in proprietà e parte in uso gratuito	54	32	38	25	16	12	6	2	185
Parte in affitto e parte in uso gratuito	3	2	2	-	3	2	2	-	14
Parte in proprietà, parte in affitto e parte in uso gratuito	-	1	1	8	6	16	5	12	49
TOTALE	2.975	1.000	800	291	170	130	62	70	5.498

**Tavola 2.5 segue - Aziende e relativa superficie totale per classe di superficie totale, forma di conduzione, titolo di possesso dei terreni e zona altimetrica (superficie in ettari) - TOTALE**

FORME DI CONDUZIONE TITOLI DI POSSESSO DEI TERRENI	CLASSI D SUPERFICIE TOTALE								Totale
	Meno di 1	1 – 2	2 -- 5	5 – 10	10 -- 20	20 -- 50	50 -- 100	100 ed oltre	
SUPERFICIE TOTALE									
Solo in proprietà	2.888,40	3.512,39	7.374,80	6.816,03	7.651,70	12.324,36	11.274,35	13.110,57	64.952,60
Solo in affitto	41,33	44,88	225,27	289,85	656,60	1.862,51	1.849,09	2.168,10	7.137,63
Solo in uso gratuito	59,98	60,10	131,69	109,72	163,18	283,54	-	108,74	916,95
Parte in proprietà e parte in affitto	10,83	36,01	182,01	475,26	1.127,27	3.890,57	4.437,32	5.955,04	16.114,31
Parte in proprietà e parte in uso gratuito	76,83	105,03	263,23	381,57	550,12	1.167,10	987,48	896,90	4.428,26
Parte in affitto e parte in uso gratuito	3,71	2,29	12,69	5,34	45,55	145,53	226,52	-	441,63
Parte in proprietà, parte in affitto e parte in uso gratuito	-	3,34	12,37	121,74	125,44	1.105,89	1.159,15	4.448,69	6.976,62
Con solo manodopera familiare	3.081,08	3.764,04	8.202,06	8.199,51	10.319,86	20.779,50	19.933,91	26.688,04	100.968,00
Solo in proprietà	47,29	62,00	213,19	258,14	325,43	885,15	700,48	2.425,35	4.917,03
Solo in affitto	0,37	-	7,98	44,45	56,55	57,21	105,38	424,75	696,69
Solo in uso gratuito	0,71	1,00	2,15	-	14,96	27,39	95,00	-	141,21
Parte in proprietà e parte in affitto	-	3,40	16,84	47,55	137,15	268,62	154,59	2.726,55	3.354,70
Parte in proprietà e parte in uso gratuito	4,73	7,54	-	18,55	22,05	72,00	-	-	124,87
Parte in affitto e parte in uso gratuito	-	-	-	-	34,73	42,79	-	-	77,52
Parte in proprietà, parte in affitto e parte in uso gratuito	-	-	-	-	32,22	48,29	212,07	1.758,27	2.050,85
Con manodopera familiare prevalente	53,10	73,94	240,16	368,69	623,09	1.401,45	1.267,52	7.334,92	11.362,87
Solo in proprietà	19,79	35,63	128,60	221,41	206,91	385,56	1.182,58	4.647,84	6.828,32
Solo in affitto	-	-	-	8,40	27,28	35,30	-	259,15	330,13
Solo in uso gratuito	1,11	1,27	-	-	-	35,24	-	-	37,62
Parte in proprietà e parte in affitto	-	-	9,23	-	44,13	-	59,45	963,92	1.076,73
Parte in proprietà e parte in uso gratuito	-	-	3,87	-	-	42,06	89,50	543,21	678,64
Parte in proprietà, parte in affitto e parte in uso gratuito	-	-	-	-	-	-	132,34	-	132,34
Con manodopera extrafamiliare prevalente	20,90	36,90	141,70	229,81	278,32	498,16	1.463,87	6.414,12	9.083,78
Solo in proprietà	31,34	99,98	208,62	342,18	713,84	1.777,38	2.649,93	37.012,13	42.835,40
Solo in affitto	-	4,13	2,52	29,64	125,32	101,54	523,79	2.994,96	3.781,90
Solo in uso gratuito	1,11	1,07	3,00	9,37	15,60	-	-	8.541,93	8.572,08
Parte in proprietà e parte in affitto	-	-	11,03	16,68	48,03	61,77	224,42	6.962,53	7.324,46
Parte in proprietà e parte in uso gratuito	0,35	1,00	7,57	15,04	-	22,00	126,29	716,56	888,81
Parte in affitto e parte in uso gratuito	-	1,00	4,25	6,40	15,18	-	-	100,28	127,11
Conduzione con salariati	32,80	107,18	236,99	419,31	917,97	1.962,69	3.524,43	56.328,39	63.529,76
Solo in proprietà	2,38	7,27	22,76	22,83	11,97	28,82	218,52	-	314,55
Solo in affitto	1,22	-	4,82	-	-	-	-	-	6,04
Solo in uso gratuito	-	-	2,53	-	13,92	-	-	-	16,45
Parte in proprietà e parte in affitto	-	-	-	-	-	39,31	-	-	39,31
Parte in affitto e parte in uso gratuito	-	1,00	-	-	-	-	-	-	1,00
Conduzione a colonia parziaria appoderata	3,60	8,27	30,11	22,83	25,89	68,13	218,52	-	377,35
Solo in proprietà	0,70	2,88	-	-	-	31,99	-	-	35,57
Solo in uso gratuito	0,67	-	-	-	-	-	-	-	0,67
Altra forma di conduzione	1,37	2,88	-	-	-	31,99	-	-	36,24
Solo in proprietà	2.989,90	3.720,15	7.947,97	7.660,59	8.909,85	15.433,26	16.025,86	57.195,89	119.883,47
Solo in affitto	42,92	49,01	240,59	372,34	865,75	2.056,56	2.478,26	5.846,96	11.952,39
Solo in uso gratuito	63,58	63,44	139,37	119,09	207,66	346,17	95,00	8.650,67	9.684,98
Parte in proprietà e parte in affitto	10,83	39,41	219,11	539,49	1.356,58	4.260,27	4.875,78	16.608,04	27.909,51
Parte in proprietà e parte in uso gratuito	81,91	113,57	274,67	415,16	572,17	1.303,16	1.203,27	2.156,67	6.120,58
Parte in affitto e parte in uso gratuito	3,71	4,29	16,94	11,74	95,46	188,32	226,52	100,28	647,26
Parte in proprietà, parte in affitto e parte in uso gratuito	-	3,34	12,37	121,74	157,66	1.154,18	1.503,56	6.206,96	9.159,81
TOTALE	3.192,85	3.993,21	8.851,02	9.240,15	12.165,13	24.741,92	26.408,25	96.765,47	185.358,00

**Tavola 2.5 segue - Aziende e relativa superficie totale per classe di superficie totale, forma di conduzione, titolo di possesso dei terreni e zona altimetrica (superficie in ettari) - COLLINA**

FORME DI CONDUZIONE TITOLI DI POSSESSO DEI TERRENI	CLASSI DI SUPERFICIE TOTALE								
	Meno di 1	1 -- 2	2 -- 5	5 -- 10	10 -- 20	20 -- 50	50 -- 100	100 ed oltre	Totale
SUPERFICIE TOTALE									
Solo in proprietà	1.600,51	2.296,59	5.449,25	5.521,04	6.540,16	11.240,82	10.533,68	12.501,05	55.683,10
Solo in affitto	28,58	26,47	165,19	242,50	573,31	1.530,73	1.628,65	2.067,70	6.263,13
Solo in uso gratuito	45,46	49,37	90,29	78,42	112,44	257,25	-	108,74	741,97
Parte in proprietà e parte in affitto	6,04	24,75	103,79	293,80	721,48	3.074,26	3.428,78	4.633,63	12.286,53
Parte in proprietà e parte in uso gratuito	46,05	62,72	149,92	226,57	318,80	816,17	615,82	896,90	3.132,95
Parte in affitto e parte in uso gratuito	1,51	1,20	7,58	5,34	32,91	112,16	77,75	-	238,45
Parte in proprietà, parte in affitto e parte in uso gratuito	-	1,84	9,43	53,70	57,02	599,04	889,92	2.899,48	4.510,43
Con solo manodopera familiare	1.728,15	2.462,94	5.975,45	6.421,37	8.356,12	17.630,43	17.174,60	23.107,50	82.856,56
Solo in proprietà	40,22	47,44	154,51	207,48	216,15	744,53	511,16	1.894,89	3.816,38
Solo in affitto	0,37	-	4,98	37,95	56,55	57,21	105,38	424,75	687,19
Solo in uso gratuito	0,71	1,00	-	-	14,96	27,39	95,00	-	139,06
Parte in proprietà e parte in affitto	-	3,40	8,40	29,49	99,87	227,62	154,59	1.733,68	2.257,05
Parte in proprietà e parte in uso gratuito	4,56	7,54	-	9,15	22,05	34,00	-	-	77,30
Parte in affitto e parte in uso gratuito	-	-	-	-	15,13	-	-	-	15,13
Parte in proprietà, parte in affitto e parte in uso gratuito	-	-	-	-	16,72	48,29	161,77	1.060,16	1.286,94
Con manodopera familiare prevalente	45,86	59,38	167,89	284,07	441,43	1.139,04	1.027,90	5.113,48	8.279,05
Solo in proprietà	17,61	28,26	115,66	201,71	161,48	256,02	828,19	3.642,76	5.251,69
Solo in affitto	-	-	-	8,40	11,18	35,30	-	259,15	314,03
Solo in uso gratuito	1,11	1,27	-	-	-	35,24	-	-	37,62
Parte in proprietà e parte in affitto	-	-	2,60	-	30,78	-	59,45	495,59	588,42
Parte in proprietà e parte in uso gratuito	-	-	-	-	-	42,06	89,50	114,09	245,65
Parte in proprietà, parte in affitto e parte in uso gratuito	-	-	-	-	-	-	132,34	-	132,34
Con manodopera extrafamiliare prevalente	18,72	29,53	118,26	210,11	203,44	368,62	1.109,48	4.511,59	6.569,75
Solo in proprietà	12,82	58,78	109,85	223,78	584,81	1.373,56	2.006,35	33.047,97	37.417,92
Solo in affitto	-	1,90	2,52	14,65	81,20	-	236,80	2.517,96	2.855,03
Solo in uso gratuito	0,40	1,07	3,00	-	-	-	-	1.607,52	1.611,99
Parte in proprietà e parte in affitto	-	-	4,56	16,68	48,03	61,77	224,42	5.527,46	5.882,92
Parte in proprietà e parte in uso gratuito	-	-	3,18	-	-	22,00	126,29	716,56	868,03
Parte in affitto e parte in uso gratuito	-	-	4,25	6,40	-	-	-	100,28	110,93
Conduzione con salariati	13,22	61,75	127,36	261,51	714,04	1.457,33	2.593,86	43.517,75	48.746,82
Solo in proprietà	2,38	7,27	22,76	22,83	11,97	28,82	218,52	-	314,55
Solo in affitto	1,22	-	-	-	-	-	-	-	1,22
Solo in uso gratuito	-	-	-	-	-	-	-	-	-
Parte in proprietà e parte in affitto	-	-	-	-	-	39,31	-	-	39,31
Parte in affitto e parte in uso gratuito	-	1,00	-	-	-	-	-	-	1,00
Conduzione a colonia parziaria appoderata	3,60	8,27	22,76	22,83	11,97	68,13	218,52	-	356,08
Solo in proprietà	-	1,88	-	-	-	31,99	-	-	33,87
Solo in uso gratuito	0,28	-	-	-	-	-	-	-	0,28
Altra forma di conduzione	0,28	1,88	-	-	-	31,99	-	-	34,15
Solo in proprietà	1.673,54	2.440,22	5.852,03	6.176,84	7.514,57	13.675,74	14.097,90	51.086,67	102.517,51
Solo in affitto	30,17	28,37	172,69	303,50	722,24	1.623,24	1.970,83	5.269,56	10.120,60
Solo in uso gratuito	47,96	52,71	93,29	78,42	127,40	319,88	95,00	1.716,26	2.530,92
Parte in proprietà e parte in affitto	6,04	28,15	119,35	339,97	900,16	3.402,96	3.867,24	12.390,36	21.054,23
Parte in proprietà e parte in uso gratuito	50,61	70,26	153,10	235,72	340,85	914,23	831,61	1.727,55	4.323,93
Parte in affitto e parte in uso gratuito	1,51	2,20	11,83	11,74	48,04	112,16	77,75	100,28	365,51
Parte in proprietà, parte in affitto e parte in uso gratuito	-	1,84	9,43	53,70	73,74	647,33	1.184,03	3.959,64	5.929,71
TOTALE	1.809,83	2.623,75	6.411,72	7.199,89	9.727,00	20.695,54	22.124,36	76.250,32	146.842,41

**Tavola 2.5 segue - Aziende e relativa superficie totale per classe di superficie totale, forma di conduzione, titolo di possesso dei terreni e zona altimetrica (superficie in ettari) - PIANURA**

FORME DI CONDUZIONE TITOLI DI POSSESSO DEI TERRENI	CLASSI DI SUPERFICIE TOTALE								
	Meno di 1	1 -- 2	2 -- 5	5 -- 10	10 -- 20	20 -- 50	50 -- 100	100 ed oltre	Totale
SUPERFICIE TOTALE									
Solo in proprietà	1.287,89	1.215,80	1.925,55	1.294,99	1.111,54	1.083,54	740,67	609,52	9.269,50
Solo in affitto	12,75	18,41	60,08	47,35	83,29	331,78	220,44	100,40	874,50
Solo in uso gratuito	14,52	10,73	41,40	31,30	50,74	26,29	-	-	174,98
Parte in proprietà e parte in affitto	4,79	11,26	78,22	181,46	405,79	816,31	1.008,54	1.321,41	3.827,78
Parte in proprietà e parte in uso gratuito	30,78	42,31	113,31	155,00	231,32	350,93	371,66	-	1.295,31
Parte in affitto e parte in uso gratuito	2,20	1,09	5,11	-	12,64	33,37	148,77	-	203,18
Parte in proprietà, parte in affitto e parte in uso gratuito	-	1,50	2,94	68,04	68,42	506,85	269,23	1.549,21	2.466,19
Con solo manodopera familiare	1.352,93	1.301,10	2.226,61	1.778,14	1.963,74	3.149,07	2.759,31	3.580,54	18.111,44
Solo in proprietà	7,07	14,56	58,68	50,66	109,28	140,62	189,32	530,46	1.100,65
Solo in affitto	-	-	3,00	6,50	-	-	-	-	9,50
Solo in uso gratuito	-	-	2,15	-	-	-	-	-	2,15
Parte in proprietà e parte in affitto	-	-	8,44	18,06	37,28	41,00	-	992,87	1.097,65
Parte in proprietà e parte in uso gratuito	0,17	-	-	9,40	-	38,00	-	-	47,57
Parte in affitto e parte in uso gratuito	-	-	-	-	19,60	42,79	-	-	62,39
Parte in proprietà, parte in affitto e parte in uso gratuito	-	-	-	-	15,50	-	50,30	698,11	763,91
Con manodopera familiare prevalente	7,24	14,56	72,27	84,62	181,66	262,41	239,62	2.221,44	3.083,82
Solo in proprietà	2,18	7,37	12,94	19,70	45,43	129,54	354,39	1.005,08	1.576,63
Solo in affitto	-	-	-	-	16,10	-	-	-	16,10
Solo in uso gratuito	-	-	-	-	-	-	-	-	-
Parte in proprietà e parte in affitto	-	-	6,63	-	13,35	-	-	468,33	488,31
Parte in proprietà e parte in uso gratuito	-	-	3,87	-	-	-	-	429,12	432,99
Parte in proprietà, parte in affitto e parte in uso gratuito	-	-	-	-	-	-	-	-	-
Con manodopera extrafamiliare prevalente	2,18	7,37	23,44	19,70	74,88	129,54	354,39	1.902,53	2.514,03
Solo in proprietà	18,52	41,20	98,77	118,40	129,03	403,82	643,58	3.964,16	5.417,48
Solo in affitto	-	2,23	-	14,99	44,12	101,54	286,99	477,00	926,87
Solo in uso gratuito	0,71	-	-	9,37	15,60	-	-	6.934,41	6.960,09
Parte in proprietà e parte in affitto	-	-	6,47	-	-	-	-	1.435,07	1.441,54
Parte in proprietà e parte in uso gratuito	0,35	1,00	4,39	15,04	-	-	-	-	20,78
Parte in affitto e parte in uso gratuito	-	1,00	-	-	15,18	-	-	-	16,18
Conduzione con salariati	19,58	45,43	109,63	157,80	203,93	505,36	930,57	12.810,64	14.782,94
Solo in proprietà	-	-	-	-	-	-	-	-	-
Solo in affitto	-	-	4,82	-	-	-	-	-	4,82
Solo in uso gratuito	-	-	2,53	-	13,92	-	-	-	16,45
Parte in proprietà e parte in affitto	-	-	-	-	-	-	-	-	-
Parte in affitto e parte in uso gratuito	-	-	-	-	-	-	-	-	-
Conduzione a colonia parziaria appoderata	-	-	7,35	-	13,92	-	-	-	21,27
Solo in proprietà	0,70	1,00	-	-	-	-	-	-	1,70
Solo in uso gratuito	0,39	-	-	-	-	-	-	-	0,39
Altra forma di conduzione	1,09	1,00	-	-	-	-	-	-	2,09
Solo in proprietà	1.316,36	1.279,93	2.095,94	1.483,75	1.395,28	1.757,52	1.927,96	6.109,22	17.365,96
Solo in affitto	12,75	20,64	67,90	68,84	143,51	433,32	507,43	577,40	1.831,79
Solo in uso gratuito	15,62	10,73	46,08	40,67	80,26	26,29	-	6.934,41	7.154,06
Parte in proprietà e parte in affitto	4,79	11,26	99,76	199,52	456,42	857,31	1.008,54	4.217,68	6.855,28
Parte in proprietà e parte in uso gratuito	31,30	43,31	121,57	179,44	231,32	388,93	371,66	429,12	1.796,65
Parte in affitto e parte in uso gratuito	2,20	2,09	5,11	-	47,42	76,16	148,77	-	281,75
Parte in proprietà, parte in affitto e parte in uso gratuito	-	1,50	2,94	68,04	83,92	506,85	319,53	2.247,32	3.230,10
TOTALE	1.383,02	1.369,46	2.439,30	2.040,26	2.438,13	4.046,38	4.283,89	20.515,15	38.515,55

**Tavola 2.6 - Aziende e relativa superficie agricola utilizzata (SAU) per classe di superficie agricola utilizzata, forma di conduzione, titolo di possesso dei terreni e zona altimetrica (superficie in ettari) - TOTALE**

FORME DI CONDUZIONE TITOLI DI POSSESSO DEI TERRENI	CLASSI DI SUPERFICIE AGRICOLA UTILIZZATA								Totale
	Meno di 1	1 -- 2	2 -- 5	5 -- 10	10 -- 20	20 -- 50	50 -- 100	100 ed oltre	
AZIENDE									
Solo in proprietà	7.242	2.307	1.860	654	391	288	96	32	12.870
Solo in affitto	91	40	73	50	49	53	15	8	379
Solo in uso gratuito	163	40	37	13	10	8	-	-	271
Parte in proprietà e parte in affitto	25	26	56	61	70	109	62	28	437
Parte in proprietà e parte in uso gratuito	162	67	72	53	31	30	11	3	429
Parte in affitto e parte in uso gratuito	7	1	5	-	5	4	2	-	24
Parte in proprietà, parte in affitto e parte in uso gratuito	-	2	4	15	7	36	16	19	99
Con solo manodopera familiare	7.690	2.483	2.107	846	563	528	202	90	14.509
Solo in proprietà	118	42	60	35	16	25	7	5	308
Solo in affitto	1	-	2	8	3	3	1	1	19
Solo in uso gratuito	2	1	1	-	1	1	-	-	6
Parte in proprietà e parte in affitto	-	2	4	7	11	7	4	10	45
Parte in proprietà e parte in uso gratuito	9	5	-	3	1	2	-	-	20
Parte in affitto e parte in uso gratuito	-	-	-	-	2	-	-	-	2
Parte in proprietà, parte in affitto e parte in uso gratuito	-	-	-	1	2	1	2	5	11
Con manodopera familiare prevalente	130	50	67	54	36	39	14	21	411
Solo in proprietà	52	33	38	17	13	15	7	9	184
Solo in affitto	-	-	-	2	1	2	1	-	6
Solo in uso gratuito	3	-	-	-	-	1	-	-	4
Parte in proprietà e parte in affitto	-	-	2	-	3	2	-	4	11
Parte in proprietà e parte in uso gratuito	-	-	1	-	1	1	2	1	6
Parte in proprietà, parte in affitto e parte in uso gratuito	-	-	-	-	-	1	1	-	2
Con manodopera extrafamiliare prevalente	55	33	41	19	18	22	11	14	213
Solo in proprietà	73	76	74	43	46	56	36	45	449
Solo in affitto	2	2	4	3	11	7	4	5	38
Solo in uso gratuito	2	1	1	2	1	-	-	3	10
Parte in proprietà e parte in affitto	-	-	2	2	3	2	4	9	22
Parte in proprietà e parte in uso gratuito	1	1	2	2	1	1	2	1	11
Parte in affitto e parte in uso gratuito	-	-	2	-	1	-	1	-	4
Conduzione con salariati	78	80	85	52	63	66	47	63	534
Solo in proprietà	6	3	5	2	1	1	2	-	20
Solo in affitto	2	-	1	-	-	-	-	-	3
Solo in uso gratuito	-	-	1	-	1	-	-	-	2
Parte in proprietà e parte in affitto	-	-	-	-	-	1	-	-	1
Parte in affitto e parte in uso gratuito	1	-	-	-	-	-	-	-	1
Conduzione a colonia parziaria appoderata	9	3	7	2	2	2	2	-	27
Solo in proprietà	3	-	-	-	-	-	-	-	3
Solo in uso gratuito	2	-	-	-	-	-	-	-	2
Altra forma di conduzione	5	-	-	-	-	-	-	-	5
Solo in proprietà	7.494	2.461	2.037	751	467	385	148	91	13.834
Solo in affitto	96	42	80	63	64	65	21	14	445
Solo in uso gratuito	172	42	40	15	13	10	-	3	295
Parte in proprietà e parte in affitto	25	28	64	70	87	121	70	51	516
Parte in proprietà e parte in uso gratuito	172	73	75	58	34	34	15	5	466
Parte in affitto e parte in uso gratuito	8	1	7	-	8	4	3	-	31
Parte in proprietà, parte in affitto e parte in uso gratuito	-	2	4	16	9	38	19	24	112
TOTALE	7.967	2.649	2.307	973	682	657	276	188	15.699

**Tavola 2.6 segue - Aziende e relativa superficie agricola utilizzata (SAU) per classe di superficie agricola utilizzata, forma di conduzione, titolo di possesso dei terreni e zona altimetrica (superficie in ettari) - COLLINA**

FORME DI CONDUZIONE TITOLI DI POSSESSO DEI TERRENI	CLASSI DI SUPERFICIE AGRICOLA UTILIZZATA								Totale
	Meno di 1	1 -- 2	2 -- 5	5 -- 10	10 -- 20	10 -- 50	50 -- 100	100 ed oltre	
AZIENDE									
Solo in proprietà	4.121	1.540	1.364	519	331	257	88	29	8.249
Solo in affitto	65	24	55	42	43	42	11	8	290
Solo in uso gratuito	119	31	25	9	7	7	-	-	198
Parte in proprietà e parte in affitto	17	18	32	39	43	88	48	21	306
Parte in proprietà e parte in uso gratuito	103	45	39	32	16	21	8	3	267
Parte in affitto e parte in uso gratuito	4	-	3	-	5	2	1	-	15
Parte in proprietà, parte in affitto e parte in uso gratuito	-	1	3	6	3	19	13	10	55
Con solo manodopera familiare	4.429	1.659	1.521	647	448	436	169	71	9.380
Solo in proprietà	97	32	44	29	11	20	6	3	242
Solo in affitto	1	-	1	7	3	2	1	1	16
Solo in uso gratuito	2	1	-	-	1	1	-	-	5
Parte in proprietà e parte in affitto	-	2	2	4	9	5	3	6	31
Parte in proprietà e parte in uso gratuito	8	5	-	2	1	1	-	-	17
Parte in affitto e parte in uso gratuito	-	-	-	-	1	-	-	-	1
Parte in proprietà, parte in affitto e parte in uso gratuito	-	-	-	1	1	-	2	2	6
Con manodopera familiare prevalente	108	40	47	43	27	29	12	12	318
Solo in proprietà	48	27	33	15	8	9	6	5	151
Solo in affitto	-	-	-	2	-	2	1	-	5
Solo in uso gratuito	3	-	-	-	-	1	-	-	4
Parte in proprietà e parte in affitto	-	-	-	-	2	2	-	1	5
Parte in proprietà e parte in uso gratuito	-	-	-	-	1	-	2	-	3
Parte in proprietà, parte in affitto e parte in uso gratuito	-	-	-	-	-	1	1	-	2
Con manodopera extrafamiliare prevalente	51	27	33	17	11	15	10	6	170
Solo in proprietà	35	47	43	28	37	43	28	32	293
Solo in affitto	-	1	4	-	7	5	1	4	22
Solo in uso gratuito	1	1	1	1	-	-	-	-	4
Parte in proprietà e parte in affitto	-	-	-	2	3	2	3	7	17
Parte in proprietà e parte in uso gratuito	-	-	1	-	1	1	2	1	6
Parte in affitto e parte in uso gratuito	-	-	2	-	-	-	1	-	3
Conduzione con salariati	36	49	51	31	48	51	35	44	345
Solo in proprietà	6	3	5	2	1	1	2	-	20
Solo in affitto	2	-	-	-	-	-	-	-	2
Solo in uso gratuito	-	-	-	-	-	-	-	-	-
Parte in proprietà e parte in affitto	-	-	-	-	-	1	-	-	1
Parte in affitto e parte in uso gratuito	1	-	-	-	-	-	-	-	1
Conduzione a colonia parziaria appoderata	9	3	5	2	1	2	2	-	24
Solo in proprietà	1	-	-	-	-	-	-	-	1
Solo in uso gratuito	1	-	-	-	-	-	-	-	1
Altra forma di conduzione	2	-	-	-	-	-	-	-	2
Solo in proprietà	4.308	1.649	1.489	593	388	330	130	69	8.956
Solo in affitto	68	25	60	51	53	51	14	13	335
Solo in uso gratuito	126	33	26	10	8	9	-	-	212
Parte in proprietà e parte in affitto	17	20	34	45	57	98	54	35	360
Parte in proprietà e parte in uso gratuito	111	50	40	34	19	23	12	4	293
Parte in affitto e parte in uso gratuito	5	-	5	-	6	2	2	-	20
Parte in proprietà, parte in affitto e parte in uso gratuito	-	1	3	7	4	20	16	12	63
TOTALE	4.635	1.778	1.657	740	535	533	228	133	10.239



**Tavola 2.6 segue - Aziende e relativa superficie agricola utilizzata (SAU) per classe di superficie agricola utilizzata, forma di conduzione, titolo di possesso dei terreni e zona altimetrica (superficie in ettari) - PIANURA**

FORME DI CONDUZIONE TITOLI DI POSSESSO DEI TERRENI	CLASSI DI SUPERFICIE AGRICOLA UTILIZZATA								Totale
	Meno di 1	1 -- 2	2 -- 5	5 -- 10	10 -- 20	20 -- 50	50 -- 100	100 ed oltre	
AZIENDE									
Solo in proprietà	3.121	767	496	135	60	31	8	3	4.621
Solo in affitto	26	16	18	8	6	11	4	-	89
Solo in uso gratuito	44	9	12	4	3	1	-	-	73
Parte in proprietà e parte in affitto	8	8	24	22	27	21	14	7	131
Parte in proprietà e parte in uso gratuito	59	22	33	21	15	9	3	-	162
Parte in affitto e parte in uso gratuito	3	1	2	-	-	2	1	-	9
Parte in proprietà, parte in affitto e parte in uso gratuito	-	1	1	9	4	17	3	9	44
Con solo manodopera familiare	3.261	824	586	199	115	92	33	19	5.129
Solo in proprietà	21	10	16	6	5	5	1	2	66
Solo in affitto	-	-	1	1	-	1	-	-	3
Solo in uso gratuito	-	-	1	-	-	-	-	-	1
Parte in proprietà e parte in affitto	-	-	2	3	2	2	1	4	14
Parte in proprietà e parte in uso gratuito	1	-	-	1	-	1	-	-	3
Parte in affitto e parte in uso gratuito	-	-	-	-	1	-	-	-	1
Parte in proprietà, parte in affitto e parte in uso gratuito	-	-	-	-	1	1	-	3	5
Con manodopera familiare prevalente	22	10	20	11	9	10	2	9	93
Solo in proprietà	4	6	5	2	5	6	1	4	33
Solo in affitto	-	-	-	-	1	-	-	-	1
Solo in uso gratuito	-	-	-	-	-	-	-	-	-
Parte in proprietà e parte in affitto	-	-	2	-	1	-	-	3	6
Parte in proprietà e parte in uso gratuito	-	-	1	-	-	1	-	1	3
Parte in proprietà, parte in affitto e parte in uso gratuito	-	-	-	-	-	-	-	-	-
Con manodopera extrafamiliare prevalente	4	6	8	2	7	7	1	8	43
Solo in proprietà	38	29	31	15	9	13	8	13	156
Solo in affitto	2	1	-	3	4	2	3	1	16
Solo in uso gratuito	1	-	-	1	1	-	-	3	6
Parte in proprietà e parte in affitto	-	-	2	-	-	-	1	2	5
Parte in proprietà e parte in uso gratuito	1	1	1	2	-	-	-	-	5
Parte in affitto e parte in uso gratuito	-	-	-	-	1	-	-	-	1
Conduzione con salariati	42	31	34	21	15	15	12	19	189
Solo in proprietà	-	-	-	-	-	-	-	-	-
Solo in affitto	-	-	1	-	-	-	-	-	1
Solo in uso gratuito	-	-	1	-	1	-	-	-	2
Parte in proprietà e parte in affitto	-	-	-	-	-	-	-	-	-
Parte in affitto e parte in uso gratuito	-	-	-	-	-	-	-	-	-
Conduzione a colonia parziaria appoderata	-	-	2	-	1	-	-	-	3
Solo in proprietà	2	-	-	-	-	-	-	-	2
Solo in uso gratuito	1	-	-	-	-	-	-	-	1
Altra forma di conduzione	3	-	-	-	-	-	-	-	3
Solo in proprietà	3.186	812	548	158	79	55	18	22	4.878
Solo in affitto	28	17	20	12	11	14	7	1	110
Solo in uso gratuito	46	9	14	5	5	1	-	3	83
Parte in proprietà e parte in affitto	8	8	30	25	30	23	16	16	156
Parte in proprietà e parte in uso gratuito	61	23	35	24	15	11	3	1	173
Parte in affitto e parte in uso gratuito	3	1	2	-	2	2	1	-	11
Parte in proprietà, parte in affitto e parte in uso gratuito	-	1	1	9	5	18	3	12	49
TOTALE	3.332	871	650	233	147	124	48	55	5.460

**Tavola 2.6 segue - Aziende e relativa superficie agricola utilizzata (SAU) per classe di superficie agricola utilizzata, forma di conduzione, titolo di possesso dei terreni e zona altimetrica (superficie in ettari) - TOTALE**

FORME DI CONDUZIONE TITOLI DI POSSESSO DEI TERRENI	CLASSI DI SUPERFICIE AGRICOLA UTILIZZATA								Totale
	Meno di 1	1 – 2	2 -- 5	5 – 10	10 -- 20	20 -- 50	50 – 100	100 ed oltre	
SUPERFICIE AGRICOLA UTILIZZATA									
Solo in proprietà	3.141,84	3.190,25	5.667,19	4.461,80	5.520,91	8.774,30	6.691,38	4.780,64	42.228,31
Solo in affitto	41,43	56,78	231,88	347,22	671,94	1.570,63	1.003,79	1.587,60	5.511,27
Solo in uso gratuito	65,71	51,52	107,94	95,28	122,17	211,13	-	-	653,75
Parte in proprietà e parte in affitto	15,19	34,26	190,05	443,59	1.022,12	3.601,12	4.312,63	3.905,82	13.524,78
Parte in proprietà e parte in uso gratuito	83,80	94,33	227,61	369,79	441,43	922,32	751,92	475,89	3.367,09
Parte in affitto e parte in uso gratuito	4,12	1,09	14,51	-	73,58	137,95	169,60	-	400,85
Parte in proprietà, parte in affitto e parte in uso gratuito	-	2,94	11,05	117,32	104,84	1.188,35	1.150,76	3.392,11	5.967,37
Con solo manodopera familiare	3.352,09	3.431,17	6.450,23	5.835,00	7.956,99	16.405,80	14.080,08	14.142,06	71.653,42
Solo in proprietà	62,71	59,04	197,02	239,46	233,84	791,49	478,26	774,44	2.836,26
Solo in affitto	0,37	-	6,18	64,35	42,20	102,16	73,95	256,41	545,62
Solo in uso gratuito	0,71	1,00	2,01	-	10,81	22,00	-	-	36,53
Parte in proprietà e parte in affitto	-	3,13	15,16	45,88	181,11	210,49	332,60	2.030,56	2.818,93
Parte in proprietà e parte in uso gratuito	3,81	7,15	-	27,34	11,72	68,05	-	-	118,07
Parte in affitto e parte in uso gratuito	-	-	-	-	34,55	-	-	-	34,55
Parte in proprietà, parte in affitto e parte in uso gratuito	-	-	-	9,22	32,49	46,58	133,94	1.659,58	1.881,81
Con manodopera familiare prevalente	67,60	70,32	220,37	386,25	546,72	1.240,77	1.018,75	4.720,99	8.271,77
Solo in proprietà	29,81	44,48	120,48	115,69	188,73	478,45	471,86	1.665,65	3.115,15
Solo in affitto	-	-	-	15,46	16,00	54,14	71,12	-	156,72
Solo in uso gratuito	1,70	-	-	-	-	25,68	-	-	27,38
Parte in proprietà e parte in affitto	-	-	6,16	-	40,60	52,00	-	662,28	761,04
Parte in proprietà e parte in uso gratuito	-	-	3,37	-	12,32	20,00	138,22	270,00	443,91
Parte in proprietà, parte in affitto e parte in uso gratuito	-	-	-	-	-	49,17	57,55	-	106,72
Con manodopera extrafamiliare prevalente	31,51	44,48	130,01	131,15	257,65	679,44	738,75	2.597,93	4.610,92
Solo in proprietà	35,98	106,64	240,47	314,97	633,52	1.761,14	2.570,20	9.382,99	15.045,91
Solo in affitto	1,11	2,85	12,49	22,39	153,74	269,71	312,76	1.414,65	2.189,70
Solo in uso gratuito	1,11	1,07	2,87	16,40	15,52	-	-	2.207,68	2.244,65
Parte in proprietà e parte in affitto	-	-	4,47	14,80	44,34	64,23	308,26	3.597,18	4.033,28
Parte in proprietà e parte in uso gratuito	0,34	1,00	7,41	14,93	17,00	45,37	107,86	198,13	392,04
Parte in affitto e parte in uso gratuito	-	-	6,59	-	15,02	-	83,42	-	105,03
Conduzione con salariati	38,54	111,56	274,30	383,49	879,14	2.140,45	3.382,50	16.800,63	24.010,61
Solo in proprietà	3,34	4,31	15,12	11,39	18,23	40,00	126,56	-	218,95
Solo in affitto	1,02	-	4,52	-	-	-	-	-	5,54
Solo in uso gratuito	-	-	2,53	-	12,61	-	-	-	15,14
Parte in proprietà e parte in affitto	-	-	-	-	-	30,49	-	-	30,49
Parte in affitto e parte in uso gratuito	0,94	-	-	-	-	-	-	-	0,94
Conduzione a colonia parziaria appoderata	5,30	4,31	22,17	11,39	30,84	70,49	126,56	-	271,06
Solo in proprietà	1,83	-	-	-	-	-	-	-	1,83
Solo in uso gratuito	0,66	-	-	-	-	-	-	-	0,66
Altra forma di conduzione	2,49	-	-	-	-	-	-	-	2,49
Solo in proprietà	3.275,51	3.404,72	6.240,28	5.143,31	6.595,23	11.845,38	10.338,26	16.603,72	63.446,41
Solo in affitto	43,93	59,63	255,07	449,42	883,88	1.996,64	1.461,62	3.258,66	8.408,85
Solo in uso gratuito	69,89	53,59	115,35	111,68	161,11	258,81	-	2.207,68	2.978,11
Parte in proprietà e parte in affitto	15,19	37,39	215,84	504,27	1.288,17	3.958,33	4.953,49	10.195,84	21.168,52
Parte in proprietà e parte in uso gratuito	87,95	102,48	238,39	412,06	482,47	1.055,74	998,00	944,02	4.321,11
Parte in affitto e parte in uso gratuito	5,06	1,09	21,10	-	123,15	137,95	253,02	-	541,37
Parte in proprietà, parte in affitto e parte in uso gratuito	-	2,94	11,05	126,54	137,33	1.284,10	1.342,25	5.051,69	7.955,90
TOTALE	3.497,53	3.661,84	7.097,08	6.747,28	9.671,34	20.536,95	19.346,64	38.261,61	108.820,27

**Tavola 2.6 segue - Aziende e relativa superficie agricola utilizzata (SAU) per classe di superficie agricola utilizzata, forma di conduzione, titolo di possesso dei terreni e zona altimetrica (superficie in ettari) - COLLINA**

FORME DI CONDUZIONE TITOLI DI POSSESSO DEI TERRENI	CLASSI DI SUPERFICIE AGRICOLA UTILIZZATA								Totale
	Meno di 1	1 -- 2	2 -- 5	5 -- 10	10 -- 20	20 -- 50	50 -- 100	100 ed oltre	
SUPERFICIE AGRICOLA UTILIZZATA									
Solo in proprietà	1.847,72	2.135,74	4.204,89	3.556,39	4.666,63	7.924,34	6.081,97	4.354,24	34.771,92
Solo in affitto	29,41	35,24	176,96	287,06	588,20	1.246,83	687,94	1.587,60	4.639,24
Solo in uso gratuito	49,84	40,90	73,27	66,45	88,87	184,84	-	-	504,17
Parte in proprietà e parte in affitto	11,03	24,01	111,25	276,84	647,90	2.866,63	3.371,81	2.825,34	10.134,81
Parte in proprietà e parte in uso gratuito	49,83	62,81	121,21	224,27	222,53	614,11	564,15	475,89	2.334,80
Parte in affitto e parte in uso gratuito	2,03	-	9,57	-	73,58	56,19	73,02	-	214,39
Parte in proprietà, parte in affitto e parte in uso gratuito	-	1,84	8,11	41,20	48,30	644,41	939,00	2.058,15	3.741,01
Con solo manodopera familiare	1.989,86	2.300,54	4.705,26	4.452,21	6.336,01	13.537,35	11.717,89	11.301,22	56.340,34
Solo in proprietà	51,49	42,74	140,90	200,99	165,96	641,90	418,26	459,00	2.121,24
Solo in affitto	0,37	-	3,18	58,35	42,20	73,86	73,95	256,41	508,32
Solo in uso gratuito	0,71	1,00	-	-	10,81	22,00	-	-	34,52
Parte in proprietà e parte in affitto	-	3,13	6,72	28,27	144,66	144,44	236,31	1.324,92	1.888,45
Parte in proprietà e parte in uso gratuito	3,64	7,15	-	17,94	11,72	30,05	-	-	70,50
Parte in affitto e parte in uso gratuito	-	-	-	-	14,95	-	-	-	14,95
Parte in proprietà, parte in affitto e parte in uso gratuito	-	-	-	9,22	19,99	-	133,94	980,35	1.143,50
Con manodopera familiare prevalente	56,21	54,02	150,80	314,77	410,29	912,25	862,46	3.020,68	5.781,48
Solo in proprietà	27,71	37,15	103,39	103,74	122,93	289,78	410,47	1.090,77	2.185,94
Solo in affitto	-	-	-	15,46	-	54,14	71,12	-	140,72
Solo in uso gratuito	1,70	-	-	-	-	25,68	-	-	27,38
Parte in proprietà e parte in affitto	-	-	-	-	27,25	52,00	-	202,16	281,41
Parte in proprietà e parte in uso gratuito	-	-	-	-	12,32	-	138,22	-	150,54
Parte in proprietà, parte in affitto e parte in uso gratuito	-	-	-	-	-	49,17	57,55	-	106,72
Con manodopera extrafamiliare prevalente	29,41	37,15	103,39	119,20	162,50	470,77	677,36	1.292,93	2.892,71
Solo in proprietà	15,62	67,44	134,32	211,37	506,42	1.354,58	2.045,41	7.336,34	11.671,50
Solo in affitto	-	1,70	12,49	-	93,32	187,71	93,26	1.287,65	1.676,13
Solo in uso gratuito	0,40	1,07	2,87	7,03	-	-	-	-	11,37
Parte in proprietà e parte in affitto	-	-	-	14,80	44,34	64,23	235,36	2.695,96	3.054,69
Parte in proprietà e parte in uso gratuito	-	-	3,04	-	17,00	45,37	107,86	198,13	371,40
Parte in affitto e parte in uso gratuito	-	-	6,59	-	-	-	83,42	-	90,01
Conduzione con salariati	16,02	70,21	159,31	233,20	661,08	1.651,89	2.565,31	11.518,08	16.875,10
Solo in proprietà	3,34	4,31	15,12	11,39	18,23	40,00	126,56	-	218,95
Solo in affitto	1,02	-	-	-	-	-	-	-	1,02
Solo in uso gratuito	-	-	-	-	-	-	-	-	-
Parte in proprietà e parte in affitto	-	-	-	-	-	30,49	-	-	30,49
Parte in affitto e parte in uso gratuito	0,94	-	-	-	-	-	-	-	0,94
Conduzione a colonia parziaria appoderata	5,30	4,31	15,12	11,39	18,23	70,49	126,56	-	251,40
Solo in proprietà	0,83	-	-	-	-	-	-	-	0,83
Solo in uso gratuito	0,28	-	-	-	-	-	-	-	0,28
Altra forma di conduzione	1,11	-	-	-	-	-	-	-	1,11
Solo in proprietà	1.946,71	2.287,38	4.598,62	4.083,88	5.480,17	10.250,60	9.082,67	13.240,35	50.970,38
Solo in affitto	30,80	36,94	192,63	360,87	723,72	1.562,54	926,27	3.131,66	6.965,43
Solo in uso gratuito	52,93	42,97	76,14	73,48	99,68	232,52	-	-	577,72
Parte in proprietà e parte in affitto	11,03	27,14	117,97	319,91	864,15	3.157,79	3.843,48	7.048,38	15.389,85
Parte in proprietà e parte in uso gratuito	53,47	69,96	124,25	242,21	263,57	689,53	810,23	674,02	2.927,24
Parte in affitto e parte in uso gratuito	2,97	-	16,16	-	88,53	56,19	156,44	-	320,29
Parte in proprietà, parte in affitto e parte in uso gratuito	-	1,84	8,11	50,42	68,29	693,58	1.130,49	3.038,50	4.991,23
TOTALE	2.097,91	2.466,23	5.133,88	5.130,77	7.588,11	16.642,75	15.949,58	27.132,91	82.142,14

**Tavola 2.6 segue - Aziende e relativa superficie agricola utilizzata (SAU) per classe di superficie agricola utilizzata, forma di conduzione, titolo di possesso dei terreni e zona altimetrica (superficie in ettari) - PIANURA**

FORME DI CONDUZIONE TITOLI DI POSSESSO DEI TERRENI	CLASSI DI SUPERFICIE AGRICOLA UTILIZZATA								Totale
	Meno di 1	1 -- 2	2 -- 5	5 -- 10	10 -- 20	20 -- 50	50 -- 100	100 ed oltre	
SUPERFICIE AGRICOLA UTILIZZATA									
Solo in proprietà	1.294,12	1.054,51	1.462,30	905,41	854,28	849,96	609,41	426,40	7.456,39
Solo in affitto	12,02	21,54	54,92	60,16	83,74	323,80	315,85	-	872,03
Solo in uso gratuito	15,87	10,62	34,67	28,83	33,30	26,29	-	-	149,58
Parte in proprietà e parte in affitto	4,16	10,25	78,80	166,75	374,22	734,49	940,82	1.080,48	3.389,97
Parte in proprietà e parte in uso gratuito	33,97	31,52	106,40	145,52	218,90	308,21	187,77	-	1.032,29
Parte in affitto e parte in uso gratuito	2,09	1,09	4,94	-	-	81,76	96,58	-	186,46
Parte in proprietà, parte in affitto e parte in uso gratuito	-	1,10	2,94	76,12	56,54	543,94	211,76	1.333,96	2.226,36
Con solo manodopera familiare	1.362,23	1.130,63	1.744,97	1.382,79	1.620,98	2.868,45	2.362,19	2.840,84	15.313,08
Solo in proprietà	11,22	16,30	56,12	38,47	67,88	149,59	60,00	315,44	715,02
Solo in affitto	-	-	3,00	6,00	-	28,30	-	-	37,30
Solo in uso gratuito	-	-	2,01	-	-	-	-	-	2,01
Parte in proprietà e parte in affitto	-	-	8,44	17,61	36,45	66,05	96,29	705,64	930,48
Parte in proprietà e parte in uso gratuito	0,17	-	-	9,40	-	38,00	-	-	47,57
Parte in affitto e parte in uso gratuito	-	-	-	-	19,60	-	-	-	19,60
Parte in proprietà, parte in affitto e parte in uso gratuito	-	-	-	-	12,50	46,58	-	679,23	738,31
Con manodopera familiare prevalente	11,39	16,30	69,57	71,48	136,43	328,52	156,29	1.700,31	2.490,29
Solo in proprietà	2,10	7,33	17,09	11,95	65,80	188,67	61,39	574,88	929,21
Solo in affitto	-	-	-	-	16,00	-	-	-	16,00
Solo in uso gratuito	-	-	-	-	-	-	-	-	-
Parte in proprietà e parte in affitto	-	-	6,16	-	13,35	-	-	460,12	479,63
Parte in proprietà e parte in uso gratuito	-	-	3,37	-	-	20,00	-	270,00	293,37
Parte in proprietà, parte in affitto e parte in uso gratuito	-	-	-	-	-	-	-	-	-
Con manodopera extrafamiliare prevalente	2,10	7,33	26,62	11,95	95,15	208,67	61,39	1.305,00	1.718,21
Solo in proprietà	20,36	39,20	106,15	103,60	127,10	406,56	524,79	2.046,65	3.374,41
Solo in affitto	1,11	1,15	-	22,39	60,42	82,00	219,50	127,00	513,57
Solo in uso gratuito	0,71	-	-	9,37	15,52	-	-	2.207,68	2.233,28
Parte in proprietà e parte in affitto	-	-	4,47	-	-	-	72,90	901,22	978,59
Parte in proprietà e parte in uso gratuito	0,34	1,00	4,37	14,93	-	-	-	-	20,64
Parte in affitto e parte in uso gratuito	-	-	-	-	15,02	-	-	-	15,02
Conduzione con salariati	22,52	41,35	114,99	150,29	218,06	488,56	817,19	5.282,55	7.135,51
Solo in proprietà	-	-	-	-	-	-	-	-	-
Solo in affitto	-	-	4,52	-	-	-	-	-	4,52
Solo in uso gratuito	-	-	2,53	-	12,61	-	-	-	15,14
Parte in proprietà e parte in affitto	-	-	-	-	-	-	-	-	-
Parte in affitto e parte in uso gratuito	-	-	-	-	-	-	-	-	-
Conduzione a colonia parziaria appoderata	-	-	7,05	-	12,61	-	-	-	19,66
Solo in proprietà	1,00	-	-	-	-	-	-	-	1,00
Solo in uso gratuito	0,38	-	-	-	-	-	-	-	0,38
Altra forma di conduzione	1,38	-	-	-	-	-	-	-	1,38
Solo in proprietà	1.328,80	1.117,34	1.641,66	1.059,43	1.115,06	1.594,78	1.255,59	3.363,37	12.476,03
Solo in affitto	13,13	22,69	62,44	88,55	160,16	434,10	535,35	127,00	1.443,42
Solo in uso gratuito	16,96	10,62	39,21	38,20	61,43	26,29	-	2.207,68	2.400,39
Parte in proprietà e parte in affitto	4,16	10,25	97,87	184,36	424,02	800,54	1.110,01	3.147,46	5.778,67
Parte in proprietà e parte in uso gratuito	34,48	32,52	114,14	169,85	218,90	366,21	187,77	270,00	1.393,87
Parte in affitto e parte in uso gratuito	2,09	1,09	4,94	-	34,62	81,76	96,58	-	221,08
Parte in proprietà, parte in affitto e parte in uso gratuito	-	1,10	2,94	76,12	69,04	590,52	211,76	2.013,19	2.964,67
TOTALE	1.399,62	1.195,61	1.963,20	1.616,51	2.083,23	3.894,20	3.397,06	11.128,70	26.678,13

**Tavola 2.7 - Aziende per numero dei corpi di terreno, classe di superficie totale e classe di superficie agricola utilizzata (SAU)**

	NUMERO DEI CORPI DI TERRENO								
CLASSI DI SUPERFICIE TOTALE CLASSI DI SAU	1	2	3	4	5	6 ed oltre	TOTALE		
							Aziende	Corpi	
CLASSI DI SUPERFICIE TOTALE (in ettari)									
Meno di 1 ettaro	4.838	1.394	270	61	15	19	6.597	8.942	
1 -- 2	1.479	871	322	110	31	35	2.848	5.063	
2 -- 3	637	412	190	95	35	40	1.409	2.880	
3 -- 5	540	439	238	103	45	59	1.424	3.201	
5 -- 10	440	396	235	114	47	96	1.328	3.397	
10 -- 20	176	239	160	113	57	105	850	2.776	
20 -- 30	48	114	88	62	31	63	406	1.582	
30 -- 50	30	86	74	71	36	89	386	1.841	
50 -- 100	13	46	61	65	53	135	373	2.601	
100 ed oltre	2	13	19	33	43	214	324	3.636	
TOTALE	8.203	4.010	1.657	827	393	855	15.945	35.919	
CLASSI DI SAU (in ettari)									
Senza superficie	134	58	22	9	7	16	246	602	
Meno di 1 ettaro	5.468	1.815	467	134	34	49	7.967	11.623	
1 -- 2	1.281	816	325	129	47	51	2.649	5.065	
2 -- 3	495	361	172	94	33	46	1.201	2.625	
3 -- 5	407	323	187	99	37	53	1.106	2.597	
5 -- 10	261	294	178	96	50	94	973	2.796	
10 -- 20	112	187	136	90	51	106	682	2.477	
20 -- 30	27	87	77	57	28	65	341	1.461	
30 -- 50	12	43	57	66	40	98	316	1.824	
50 -- 100	4	23	30	44	50	125	276	2.179	
100 ed oltre	2	3	6	9	16	152	188	2.670	
TOTALE	8.203	4.010	1.657	827	393	855	15.945	35.919	

**Tavola 2.8 - Superficie totale per numero dei corpi di terreno, classe di superficie totale e classe di superficie agricola utilizzata (SAU) (superficie in ettari)**

CLASSI DI SUPERFICIE TOTALE CLASSI DI SAU	NUMERO DEI CORPI DI TERRENO						Totale
	1	2	3	4	5	6 ed oltre	
CLASSI DI SUPERFICIE TOTALE							
Meno di 1 ettaro	2.182,02	774,72	173,28	41,12	10,85	10,86	3.192,85
1 -- 2	2.046,67	1.224,06	460,33	163,85	47,91	50,39	3.993,21
2 -- 3	1.537,16	984,58	461,54	231,54	89,14	99,40	3.403,36
3 -- 5	2.057,79	1.671,92	920,55	402,62	171,82	222,96	5.447,66
5 -- 10	3.046,05	2.742,03	1.640,36	779,66	337,39	694,66	9.240,15
10 -- 20	2.421,48	3.420,61	2.328,43	1.606,16	857,59	1.530,86	12.165,13
20 -- 30	1.125,40	2.812,29	2.182,86	1.526,70	773,44	1.572,32	9.993,01
30 -- 50	1.128,03	3.085,31	2.808,05	2.775,45	1.365,35	3.586,72	14.748,91
50 -- 100	876,82	3.114,54	4.088,44	4.661,69	3.859,48	9.807,28	26.408,25
100 ed oltre	273,14	2.205,98	2.652,18	5.299,03	7.680,96	78.654,18	96.765,47
<b>TOTALE</b>	<b>16.694,56</b>	<b>22.036,04</b>	<b>17.716,02</b>	<b>17.487,82</b>	<b>15.193,93</b>	<b>96.229,63</b>	<b>185.358,00</b>
CLASSI DI SAU							
Senza superficie	541,52	664,36	414,20	378,37	575,06	3.688,14	6.261,65
Meno di 1 ettaro	3.440,86	1.869,16	911,80	414,80	206,14	126,13	6.968,89
1 -- 2	2.465,21	1.747,82	1.002,92	481,74	270,42	260,42	6.228,53
2 -- 3	1.647,46	1.305,55	687,46	542,59	131,63	317,93	4.632,62
3 -- 5	2.069,29	1.867,39	1.141,70	767,70	189,40	378,95	6.414,43
5 -- 10	2.467,84	2.664,36	1.705,73	1.100,09	1.124,17	2.836,96	11.899,15
10 -- 20	2.093,92	3.863,07	3.057,90	1.910,48	1.210,60	3.315,16	15.451,13
20 -- 30	871,73	3.024,54	2.506,68	1.936,45	1.111,61	4.027,57	13.478,58
30 -- 50	544,53	2.078,64	2.929,31	4.013,65	2.130,00	5.950,84	17.646,97
50 -- 100	279,06	2.073,07	2.588,14	4.562,41	5.173,06	12.713,25	27.388,99
100 ed oltre	273,14	878,08	770,18	1.379,54	3.071,84	62.614,28	68.987,06
<b>TOTALE</b>	<b>16.694,56</b>	<b>22.036,04</b>	<b>17.716,02</b>	<b>17.487,82</b>	<b>15.193,93</b>	<b>96.229,63</b>	<b>185.358,00</b>

**Tavola 2.9 - Superficie agricola utilizzata (SAU) per numero dei corpi di terreno, classe di superficie totale e classe di superficie agricola utilizzata (superficie in ettari)**

CLASSI DI SUPERFICIE TOTALE CLASSI DI SAU	NUMERO DEI CORPI DI TERRENO						Totale
	1	2	3	4	5	6 ed oltre	
CLASSI DI SUPERFICIE TOTALE							
Meno di 1 ettaro	1.834,20	637,09	137,51	32,25	7,75	9,40	2.658,20
1 -- 2	1.538,94	947,91	345,45	124,34	39,67	37,40	3.033,71
2 -- 3	1.122,72	727,29	339,66	182,42	67,34	74,47	2.513,90
3 -- 5	1.446,10	1.168,52	659,28	291,23	128,45	163,21	3.856,79
5 -- 10	1.943,16	1.956,86	1.158,39	562,53	263,45	562,87	6.447,26
10 -- 20	1.595,21	2.243,62	1.573,52	1.089,51	661,86	1.264,53	8.428,25
20 -- 30	711,31	1.864,94	1.605,84	1.107,11	560,98	1.295,49	7.145,67
30 -- 50	717,98	1.961,19	2.052,10	1.994,33	1.009,07	2.845,85	10.580,52
50 -- 100	451,92	1.856,68	2.517,69	2.979,18	2.729,73	7.716,38	18.251,58
100 ed oltre	216,14	1.276,14	1.407,27	2.707,62	4.005,77	36.291,45	45.904,39
TOTALE	11.577,68	14.640,24	11.796,71	11.070,52	9.474,07	50.261,05	108.820,27
CLASSI DI SAU							
Meno di 1 ettaro	2.243,25	893,04	243,94	70,60	18,68	28,02	3.497,53
1 -- 2	1.729,98	1.134,07	464,86	186,86	71,76	74,31	3.661,84
2 -- 3	1.184,01	870,11	417,63	229,13	82,25	112,54	2.895,67
3 -- 5	1.523,92	1.234,57	717,25	387,06	134,76	203,85	4.201,41
5 -- 10	1.798,17	2.003,98	1.228,68	672,70	356,83	686,92	6.747,28
10 -- 20	1.559,56	2.604,15	1.959,80	1.251,25	749,71	1.546,87	9.671,34
20 -- 30	653,99	2.143,39	1.876,94	1.396,15	671,33	1.592,62	8.334,42
30 -- 50	416,55	1.580,56	2.189,72	2.553,55	1.542,07	3.920,08	12.202,53
50 -- 100	252,11	1.530,13	1.951,45	3.093,32	3.468,23	9.051,40	19.346,64
100 ed oltre	216,14	646,24	746,44	1.229,90	2.378,45	33.044,44	38.261,61
TOTALE	11.577,68	14.640,24	11.796,71	11.070,52	9.474,07	50.261,05	108.820,27

**Tavola 2.10 - Aziende e relativa superficie per forma di utilizzazione dei terreni, classe di superficie totale e classe di superficie agricola utilizzata (SAU) (superficie in ettari)**

CLASSI DI SUPERFICIE TOTALE	SUPERFICIE AGRICOLA UTILIZZATA				Arboricoltura da legno	Boschi	SUPERFICIE AGRICOLA NON UTILIZZATA		Altra superficie	Totale generale
	Seminativi	Coltivazioni legnose agrarie	Prati permanenti e pascoli	Totale aziende con SAU			Totale	Di cui destinata ad attività ricreative		
AZIENDE										
CLASSI DI SUPERFICIE TOTALE										
Meno di 1 ettaro	4.209	5.021	1.030	6.542	72	727	811	12	3.422	6.597
1 -- 2	1.902	2.231	523	2.814	94	855	615	3	1.914	2.848
2 -- 3	1.002	1.134	312	1.385	58	581	348	3	1.051	1.409
3 -- 5	1.057	1.156	315	1.392	85	694	373	3	1.117	1.424
5 -- 10	1.019	1.047	348	1.293	78	779	351	10	1.096	1.328
10 -- 20	693	670	228	827	59	537	255	12	746	850
20 -- 30	345	311	128	393	35	269	114	3	358	406
30 -- 50	349	295	143	378	28	270	121	9	363	386
50 -- 100	341	265	133	362	37	271	112	7	344	373
100 ed oltre	300	201	148	313	44	245	129	21	299	324
TOTALE	11.217	12.331	3.308	15.699	590	5.228	3.229	83	10.710	15.945
CLASSI DI SAU										
Senza superficie	-	-	-	-	38	209	74	1	94	246
Meno di 1 ettaro	5.026	6.239	1.231	7.967	190	1.539	1.466	19	4.411	7.967
1 -- 2	1.824	2.112	575	2.649	84	875	516	5	1.855	2.649
2 -- 3	900	957	289	1.201	43	491	251	2	935	1.201
3 -- 5	910	916	310	1.106	44	518	214	7	918	1.106
5 -- 10	845	767	288	973	58	491	212	11	845	973
10 -- 20	624	539	197	682	32	395	162	9	612	682
20 -- 30	320	255	123	341	24	206	94	5	313	341
30 -- 50	308	243	115	316	28	206	83	3	293	316
50 -- 100	272	191	102	276	21	179	92	7	257	276
100 ed oltre	188	112	78	188	28	119	65	14	177	188
TOTALE	11.217	12.331	3.308	15.699	590	5.228	3.229	83	10.710	15.945
SUPERFICIE INVESTITA										
CLASSI DI SUPERFICIE TOTALE										
Meno di 1 ettaro	978,50	1.415,01	264,69	2.658,20	20,86	138,88	155,50	2,31	219,41	3.192,85
1 -- 2	1.266,32	1.427,52	339,87	3.033,71	59,94	366,63	289,55	0,88	243,38	3.993,21
2 -- 3	1.146,21	1.077,29	290,40	2.513,90	47,75	419,45	241,82	0,48	180,44	3.403,36
3 -- 5	1.970,54	1.487,33	398,92	3.856,79	110,66	810,98	420,22	1,35	249,01	5.447,66
5 -- 10	3.638,41	2.049,61	759,24	6.447,26	155,87	1.664,51	615,40	16,98	357,11	9.240,15
10 -- 20	5.799,24	1.820,75	808,26	8.428,25	207,24	2.374,50	670,09	29,65	485,05	12.165,13
20 -- 30	5.382,78	971,48	791,41	7.145,67	214,54	1.879,70	409,01	4,02	344,09	9.993,01
30 -- 50	8.776,59	1.009,71	794,22	10.580,52	159,87	2.992,10	531,52	23,45	484,90	14.748,91
50 -- 100	15.352,34	1.434,41	1.464,83	18.251,58	407,57	5.996,53	839,66	7,37	912,91	26.408,25
100 ed oltre	37.782,11	2.162,41	5.959,87	45.904,39	916,19	44.538,81	2.130,07	80,93	3.276,01	96.765,47
TOTALE	82.093,04	14.855,52	11.871,71	108.820,27	2.300,49	61.182,09	6.302,84	167,42	6.752,31	185.358,00
CLASSI DI SAU										
Senza superficie	-	-	-	-	150,42	5.524,04	456,17	3,72	131,02	6.261,65
Meno di 1 ettaro	1.195,24	1.961,31	340,98	3.497,53	202,37	1.775,46	1.065,71	18,52	427,82	6.968,89
1 -- 2	1.433,71	1.788,83	439,30	3.661,84	147,95	1.463,65	666,42	1,61	288,67	6.228,53
2 -- 3	1.299,92	1.231,12	364,63	2.895,67	50,47	1.164,17	336,89	1,10	185,42	4.632,62
3 -- 5	2.139,90	1.560,41	501,10	4.201,41	109,91	1.507,04	301,94	15,71	294,13	6.414,43
5 -- 10	4.024,09	1.906,79	816,40	6.747,28	181,52	4.115,52	423,59	20,01	431,24	11.899,15
10 -- 20	6.843,92	1.800,83	1.026,59	9.671,34	193,36	4.463,57	621,00	8,29	501,86	15.451,13
20 -- 30	6.576,78	874,71	882,93	8.334,42	141,93	4.271,72	328,47	17,36	402,04	13.478,58
30 -- 50	9.903,85	1.134,41	1.164,27	12.202,53	376,52	4.182,90	291,56	1,80	593,46	17.646,97
50 -- 100	16.715,43	1.002,37	1.628,84	19.346,64	257,16	6.274,68	654,64	12,96	855,87	27.388,99
100 ed oltre	31.960,20	1.594,74	4.706,67	38.261,61	488,88	26.439,34	1.156,45	66,34	2.640,78	68.987,06
TOTALE	82.093,04	14.855,52	11.871,71	108.820,27	2.300,49	61.182,09	6.302,84	167,42	6.752,31	185.358,00



**Tavola 2.11 - Aziende con seminativi e relativa superficie investita per classe di superficie agricola utilizzata (SAU) e principali coltivazioni praticate (superficie in ettari) - TOTALE**

COLTIVAZIONI	CLASSI DI SUPERFICIE AGRICOLA UTILIZZATA								Totale
	Meno di 1	1 -- 2	2 -- 5	5 -- 10	10 -- 20	20 -- 50	50 -- 100	100 ed oltre	
AZIENDE									
SEMINATIVI	2.981	1.462	1.594	809	614	624	272	188	8.544
Cereali	891	673	791	490	468	559	255	183	4.310
Frumento tenero e spelta	82	102	197	130	109	126	49	43	838
Frumento duro	65	86	232	202	306	429	213	161	1.694
Segale	-	1	3	1	-	3	2	4	14
Orzo	89	128	136	91	109	135	49	40	777
Avena	20	32	78	71	131	180	92	55	659
Granoturco	708	461	392	177	83	88	55	48	2.012
Riso	-	-	-	-	-	-	-	-	-
Sorgo	4	6	13	10	6	9	11	19	78
Altri cereali	3	8	11	6	9	11	10	9	67
Legumi secchi	115	41	37	26	45	97	57	46	464
Patata	410	105	62	17	6	7	1	2	610
Barbabietola da zucchero	11	13	19	18	17	41	34	47	200
Piante sarchiate da foraggio	2	1	1	1	-	-	-	-	5
Piante industriali	73	117	227	177	135	140	82	83	1.034
Tabacco	-	1	-	1	-	2	-	2	6
Luppolo	-	-	-	-	-	1	-	-	1
Cotone	-	-	-	1	-	-	-	-	1
Lino	-	-	-	-	-	-	-	-	-
Canapa	-	-	-	-	-	-	1	1	2
Piante da semi oleosi	70	115	225	175	133	137	81	83	1.019
Colza e ravizzone	1	1	1	-	3	1	1	6	14
Girasole	69	112	223	171	129	135	77	79	995
Soia	-	2	2	4	2	1	3	4	18
Altre piante da semi oleosi	-	-	1	-	-	-	2	-	3
Piante aromatiche, medicinali e da condimento	2	1	1	1	3	-	-	1	9
Altre piante industriali	1	-	1	-	-	1	1	-	4
Ortive	929	330	319	149	73	68	35	30	1.933
In piena aria	908	326	315	148	72	66	35	30	1.900
In coltivazioni di pieno campo	796	308	291	139	68	62	32	30	1.726
Pomodoro da mensa	248	63	50	22	6	7	2	3	401
Pomodoro da industria	23	9	19	9	7	8	1	8	84
Altre ortive	662	279	272	129	65	53	30	22	1.512
In orti stabili o industriali	158	29	49	13	8	6	4	-	267
Pomodoro da mensa	22	2	6	3	-	-	-	-	33
Altre ortive	150	28	46	13	8	6	4	-	255
Protette	30	11	18	10	7	6	-	-	82
In serra	30	11	16	9	5	6	-	-	77
Pomodoro da mensa	13	6	5	5	2	1	-	-	32
Altre ortive	22	6	12	7	5	6	-	-	58
In tunnel, campane, ecc.	1	1	2	1	2	-	-	-	7
Flori e piante ornamentali	19	11	19	2	4	3	1	-	59
In piena aria	12	7	10	-	2	1	1	-	33
Protetti	13	7	17	2	3	3	-	-	45
In serra	12	6	16	2	3	3	-	-	42
In tunnel, campane, ecc.	1	2	2	1	-	-	-	-	6
Piantine	14	3	7	1	2	-	1	1	29
Orticole	9	1	5	1	1	-	1	1	19
Floricole ed ornamentali	9	3	4	-	-	-	-	-	16
Altre piantine	2	-	1	-	1	-	-	-	4
Foraggere avvicendate	892	401	452	252	263	321	144	107	2.832
Prati avvicendati	854	388	427	232	240	300	134	89	2.664
Erba medica	783	355	384	204	208	247	109	66	2.356
Altri prati avvicendati	79	37	50	39	55	109	56	44	469
Erbai	51	18	34	30	34	44	25	31	267
Granoturco in erba	8	-	4	3	2	3	1	1	22
Granoturco a maturazione cerosa	7	3	4	3	1	1	1	3	23
Altri erbai monofiti di cereali	2	-	-	8	2	4	3	1	20
Altri erbai	34	15	26	16	30	38	20	26	205
Sementi	1	1	4	1	5	2	6	1	21
Terreni a riposo	819	506	519	286	215	316	212	159	3.032

**Tavola 2.11 segue - Aziende con seminativi e relativa superficie investita per classe di superficie agricola utilizzata (SAU) e principali coltivazioni praticate (superficie in ettari) - COLLINA**

COLTIVAZIONI	CLASSI DI SUPERFICIE AGRICOLA UTILIZZATA								Totale
	Meno di 1	1 -- 2	2 -- 5	5 -- 10	10 -- 20	20 -- 50	50 -- 100	100 ed oltre	
AZIENDE									
SEMINATIVI	1.004	747	1.042	595	475	506	225	133	4.727
Cereali	253	258	446	345	359	453	210	129	2.453
Frumento tenero e spelta	25	48	100	85	78	91	32	26	485
Frumento duro	34	47	171	174	257	373	180	118	1.354
Segale	-	1	3	1	-	3	1	2	11
Orzo	28	53	74	63	93	114	44	25	494
Avena	5	16	52	58	120	166	88	47	552
Granoturco	179	140	166	75	30	34	28	18	670
Riso	-	-	-	-	-	-	-	-	-
Sorgo	1	4	9	10	4	7	9	17	61
Altri cereali	2	7	9	6	5	9	8	7	53
Legumi secchi	31	20	23	26	44	93	55	43	335
Patata	30	18	14	5	3	4	-	1	75
Barbabietola da zucchero	1	4	8	3	4	14	11	14	59
Piante sarchiate da foraggio	-	-	-	-	-	-	-	-	-
Piante industriali	24	38	93	97	68	85	57	47	509
Tabacco	-	1	-	1	-	2	-	2	6
Luppolo	-	-	-	-	-	1	-	-	1
Cotone	-	-	-	1	-	-	-	-	1
Lino	-	-	-	-	-	-	-	-	-
Canapa	-	-	-	-	-	-	-	1	1
Piante da semi oleosi	24	36	91	95	66	82	56	47	497
Colza e ravizzone	-	-	-	-	2	1	1	5	9
Girasole	24	36	91	93	63	81	55	44	487
Soia	-	-	1	2	1	-	-	1	5
Altre piante da semi oleosi	-	-	1	-	-	-	1	-	2
Piante aromatiche, medicinali e da condimento	-	1	1	1	2	-	-	-	5
Altre piante industriali	-	-	1	-	-	1	1	-	3
Ortive	205	126	172	95	50	50	23	12	733
In piena aria	196	125	169	95	49	49	23	12	718
In coltivazioni di pieno campo	177	117	160	89	47	46	21	12	669
Pomodoro da mensa	33	17	20	10	3	5	1	2	91
Pomodoro da industria	3	2	5	5	3	6	-	1	25
Altre ortive	158	110	152	83	45	41	20	11	620
In orti stabili o industriali	22	11	15	7	4	4	3	-	66
Pomodoro da mensa	7	1	3	2	-	-	-	-	13
Altre ortive	20	10	14	7	4	4	3	-	62
Protette	10	5	10	7	5	3	-	-	40
In serra	10	5	9	6	3	3	-	-	36
Pomodoro da mensa	5	3	4	3	2	1	-	-	18
Altre ortive	7	3	6	4	3	3	-	-	26
In tunnel, campane, ecc.	-	-	1	1	2	-	-	-	4
Flori e piante ornamentali	4	4	7	2	4	-	-	-	21
In piena aria	3	3	3	-	2	-	-	-	11
Protetti	2	3	6	2	3	-	-	-	16
In serra	2	3	6	2	3	-	-	-	16
In tunnel, campane, ecc.	-	1	-	1	-	-	-	-	2
Piantine	4	1	3	1	1	-	1	1	12
Orticole	3	-	3	1	1	-	1	1	10
Floricole ed ornamentali	2	1	1	-	-	-	-	-	4
Altre piantine	1	-	1	-	-	-	-	-	2
Foraggiere avvicendate	265	182	274	173	205	276	126	79	1.580
Prati avvicendati	255	175	257	157	189	259	119	64	1.475
Erba medica	244	161	228	138	162	210	97	53	1.293
Altri prati avvicendati	11	15	31	25	46	97	50	27	302
Erbai	13	8	23	23	24	39	20	23	173
Granoturco in erba	1	-	2	1	2	2	1	-	9
Granoturco a maturazione cerosa	2	-	2	3	1	1	-	2	11
Altri erbai monofiti di cereali	1	-	-	6	-	4	2	-	13
Altri erbai	9	8	19	13	21	34	17	21	142
Sementi	1	1	1	1	2	2	3	1	12
Terreni a riposo	422	337	410	232	174	250	178	112	2.115

**Tavola 2.11 segue - Aziende con seminativi e relativa superficie investita per classe di superficie agricola utilizzata (SAU) e principali coltivazioni praticate (superficie in ettari) - PIANURA**

COLTIVAZIONI	CLASSI DI SUPERFICIE AGRICOLA UTILIZZATA								Totale
	Meno di 1	1 -- 2	2 -- 5	5 -- 10	10 -- 20	20 -- 50	50 -- 100	100 ed oltre	
AZIENDE									
SEMINATIVI	1.977	715	552	214	139	118	47	55	3.817
Cereali	638	415	345	145	109	106	45	54	1.857
Frumento tenero e spelta	57	54	97	45	31	35	17	17	353
Frumento duro	31	39	61	28	49	56	33	43	340
Segale	-	-	-	-	-	-	1	2	3
Orzo	61	75	62	28	16	21	5	15	283
Avena	15	16	26	13	11	14	4	8	107
Granoturco	529	321	226	102	53	54	27	30	1.342
Riso	-	-	-	-	-	-	-	-	-
Sorgo	3	2	4	-	2	2	2	2	17
Altri cereali	1	1	2	-	4	2	2	2	14
Legumi secchi	84	21	14	-	1	4	2	3	129
Patata	380	87	48	12	3	3	1	1	535
Barbabietola da zucchero	10	9	11	15	13	27	23	33	141
Piante sarchiate da foraggio	2	1	1	1	-	-	-	-	5
Piante industriali	49	79	134	80	67	55	25	36	525
Tabacco	-	-	-	-	-	-	-	-	-
Luppolo	-	-	-	-	-	-	-	-	-
Cotone	-	-	-	-	-	-	-	-	-
Lino	-	-	-	-	-	-	-	-	-
Canapa	-	-	-	-	-	-	1	-	1
Piante da semi oleosi	46	79	134	80	67	55	25	36	522
Colza e ravizzone	1	1	1	-	1	-	-	1	5
Girasole	45	76	132	78	66	54	22	35	508
Soia	-	2	1	2	1	1	3	3	13
Altre piante da semi oleosi	-	-	-	-	-	-	1	-	1
Piante aromatiche, medicinali e da condimento	2	-	-	-	1	-	-	1	4
Altre piante industriali	1	-	-	-	-	-	-	-	1
Ortive	724	204	147	54	23	18	12	18	1.200
In piena aria	712	201	146	53	23	17	12	18	1.182
In coltivazioni di pieno campo	619	191	131	50	21	16	11	18	1.057
Pomodoro da mensa	215	46	30	12	3	2	1	1	310
Pomodoro da industria	20	7	14	4	4	2	1	7	59
Altre ortive	504	169	120	46	20	12	10	11	892
In orti stabili o industriali	136	18	34	6	4	2	1	-	201
Pomodoro da mensa	15	1	3	1	-	-	-	-	20
Altre ortive	130	18	32	6	4	2	1	-	193
Protette	20	6	8	3	2	3	-	-	42
In serra	20	6	7	3	2	3	-	-	41
Pomodoro da mensa	8	3	1	2	-	-	-	-	14
Altre ortive	15	3	6	3	2	3	-	-	32
In tunnel, campane, ecc.	1	1	1	-	-	-	-	-	3
Flori e piante ornamentali	15	7	12	-	-	3	1	-	38
In piena aria	9	4	7	-	-	1	1	-	22
Protetti	11	4	11	-	-	3	-	-	29
In serra	10	3	10	-	-	3	-	-	26
In tunnel, campane, ecc.	1	1	2	-	-	-	-	-	4
Piantine	10	2	4	-	1	-	-	-	17
Orticole	6	1	2	-	-	-	-	-	9
Floricole ed ornamentali	7	2	3	-	-	-	-	-	12
Altre piantine	1	-	-	-	1	-	-	-	2
Foraggiere avvicendate	627	219	178	79	58	45	18	28	1.252
Prati avvicendati	599	213	170	75	51	41	15	25	1.189
Erba medica	539	194	156	66	46	37	12	13	1.063
Altri prati avvicendati	68	22	19	14	9	12	6	17	167
Erbai	38	10	11	7	10	5	5	8	94
Granoturco in erba	7	-	2	2	-	1	-	1	13
Granoturco a maturazione cerosa	5	3	2	-	-	-	1	1	12
Altri erbai monofiti di cereali	1	-	-	2	2	-	1	1	7
Altri erbai	25	7	7	3	9	4	3	5	63
Sementi	-	-	3	-	3	-	3	-	9
Terreni a riposo	397	169	109	54	41	66	34	47	917

**Tavola 2.11 segue - Aziende con seminativi e relativa superficie investita per classe di superficie agricola utilizzata (SAU) e principali coltivazioni praticate (superficie in ettari) - TOTALE**

	CLASSI DI SUPERFICIE AGRICOLA UTILIZZATA								
COLTIVAZIONI	Meno di 1	1 -- 2	2 -- 5	5 -- 10	10 -- 20	20 -- 50	50 -- 100	100 ed oltre	Totale
	SUPERFICIE INVESTITA								
SEMINATIVI	965,02	1.341,20	3.362,69	3.993,91	6.821,73	16.461,81	16.707,56	31.955,62	81.609,54
Cereali	286,54	506,42	1.415,91	1.796,63	3.607,78	9.274,86	9.260,55	17.492,91	43.641,60
Frumento tenero e spelta	30,80	64,59	263,28	310,16	383,53	767,99	618,79	1.070,08	3.509,22
Frumento duro	24,99	74,10	452,80	744,99	2.144,13	6.061,86	6.318,14	12.132,97	27.953,98
Segale	-	0,64	2,20	1,00	-	13,55	28,00	70,49	115,88
Orzo	27,07	60,51	104,67	139,50	234,74	474,90	214,04	461,16	1.716,59
Avena	7,62	20,92	81,72	154,93	478,39	1.049,27	978,19	1.506,28	4.277,32
Granoturco	194,90	277,85	487,07	427,06	314,54	824,69	938,69	1.914,50	5.379,30
Riso	-	-	-	-	-	-	-	-	-
Sorgo	0,66	2,64	8,08	8,97	4,72	30,22	85,14	167,07	307,50
Altri cereali	0,50	5,17	16,09	10,02	47,73	52,38	79,56	170,36	381,81
Legumi secchi	9,37	7,78	23,20	55,08	187,83	488,59	634,85	1.388,12	2.794,82
Patata	27,87	16,15	19,81	8,29	6,50	10,99	3,28	17,00	109,89
Barbabietola da zucchero	2,76	12,09	34,18	62,90	114,69	440,69	560,62	1.571,67	2.799,60
Piante sarchiate da foraggio	0,30	0,05	0,90	0,40	-	-	-	-	1,65
Piante industriali	31,15	96,88	362,59	574,03	741,98	1.467,04	1.609,58	3.042,46	7.925,71
Tabacco	-	0,81	-	2,50	-	12,00	-	18,09	33,40
Luppolo	-	-	-	-	-	20,00	-	-	20,00
Cotone	-	-	-	5,42	-	-	-	-	5,42
Lino	-	-	-	-	-	-	-	-	-
Canapa	-	-	-	-	-	-	1,00	1,00	2,00
Piante da semi oleosi	30,82	96,01	358,99	565,11	733,76	1.426,04	1.575,92	3.018,71	7.805,36
Colza e ravizzone	0,50	0,30	1,00	-	12,00	20,00	5,28	124,81	163,89
Girasole	30,32	94,96	354,59	546,01	701,61	1.391,04	1.526,67	2.766,18	7.411,38
Soia	-	0,75	3,00	19,10	20,15	15,00	28,97	127,72	214,69
Altre piante da semi oleosi	-	-	0,40	-	-	-	15,00	-	15,40
Piante aromatiche, medicinali e da condimento	0,14	0,06	2,00	1,00	8,22	-	-	4,66	16,08
Altre piante industriali	0,19	-	1,60	-	-	9,00	32,66	-	43,45
Ortive	125,68	91,79	191,97	156,25	138,45	100,75	77,62	378,94	1.261,45
In piena aria	122,89	88,37	186,82	144,41	124,78	96,70	77,62	378,94	1.220,53
In coltivazioni di pieno campo	100,24	79,14	144,95	123,39	109,90	88,72	50,93	378,94	1.076,21
Pomodoro da mensa	16,10	8,89	14,17	13,68	13,75	13,01	5,20	11,50	96,30
Pomodoro da industria	1,96	2,81	12,60	8,15	11,60	18,08	4,28	79,63	139,11
Altre ortive	82,18	67,44	118,18	101,56	84,55	57,63	41,45	287,81	840,80
In orti stabili o industriali	22,65	9,23	41,87	21,02	14,88	7,98	26,69	-	144,32
Pomodoro da mensa	1,21	0,34	2,10	1,72	-	-	-	-	5,37
Altre ortive	21,44	8,89	39,77	19,30	14,88	7,98	26,69	-	138,95
Protette	2,79	3,42	5,15	11,84	13,67	4,05	-	-	40,92
In serra	2,59	3,34	4,79	11,54	10,03	4,05	-	-	36,34
Pomodoro da mensa	0,79	1,76	2,03	2,49	1,10	0,32	-	-	8,49
Altre ortive	1,80	1,58	2,76	9,05	8,93	3,73	-	-	27,85
In tunnel, campane, ecc.	0,20	0,08	0,36	0,30	3,64	-	-	-	4,58
Fiori e piante ornamentali	3,50	6,95	14,79	0,20	3,80	7,81	4,00	-	41,05
In piena aria	1,09	6,03	9,22	-	3,40	6,00	4,00	-	29,74
Protetti	2,41	0,92	5,57	0,20	0,40	1,81	-	-	11,31
In serra	2,38	0,81	5,22	0,12	0,40	1,81	-	-	10,74
In tunnel, campane, ecc.	0,03	0,11	0,35	0,08	-	-	-	-	0,57
Piantine	3,94	1,51	5,97	0,30	8,21	-	1,90	0,03	21,86
Orticole	1,29	0,72	2,92	0,30	7,50	-	1,90	0,03	14,66
Floricole ed ornamentali	2,53	0,79	2,95	-	-	-	-	-	6,27
Altre piantine	0,12	-	0,10	-	0,71	-	-	-	0,93
Foraggiere avvicendate	215,11	218,33	488,73	544,04	1.112,46	2.792,14	2.235,35	3.858,63	11.464,79
Prati avvicendati	201,05	207,70	447,35	473,66	961,72	2.482,08	1.826,98	2.987,05	9.587,59
Erba medica	178,47	181,61	377,73	376,89	745,83	1.600,84	1.102,74	1.800,56	6.364,67
Altri prati avvicendati	22,58	26,09	69,62	96,77	215,89	881,24	724,24	1.186,49	3.222,92
Erbai	14,06	10,63	41,38	70,38	150,74	310,06	408,37	871,58	1.877,20
Granoturco in erba	1,88	-	4,02	9,93	1,07	6,89	1,30	11,50	36,59
Granoturco a maturazione cerosa	1,67	1,11	2,91	2,94	6,00	3,00	5,00	50,06	72,69
Altri erbai monofiti di cereali	0,17	-	-	12,02	10,90	15,80	60,70	16,37	115,96
Altri erbai	10,34	9,52	34,45	45,49	132,77	284,37	341,37	793,65	1.651,96
Sementi	0,03	0,35	1,90	0,60	32,41	20,21	52,14	6,00	113,64
Terreni a riposo	258,77	382,90	802,74	795,19	867,62	1.858,73	2.267,67	4.199,86	11.433,48

**Tavola 2.11 segue - Aziende con seminativi e relativa superficie investita per classe di superficie agricola utilizzata (SAU) e principali coltivazioni praticate (superficie in ettari) - COLLINA**

	CLASSI DI SUPERFICIE AGRICOLA UTILIZZATA								
COLTIVAZIONI	Meno di 1	1 -- 2	2 -- 5	5 -- 10	10 -- 20	20 -- 50	50 -- 100	100 ed oltre	Totale
	SUPERFICIE INVESTITA								
SEMINATIVI	318,19	610,31	2.001,28	2.692,08	5.070,66	13.036,70	13.493,17	22.553,53	59.775,92
Cereali	78,83	177,38	785,66	1.221,89	2.831,58	7.521,03	7.719,00	12.961,17	33.296,54
Frumento tenero e spelta	7,64	26,17	128,97	196,45	263,81	487,61	411,52	689,60	2.211,77
Frumento duro	14,61	42,33	335,24	643,91	1.834,24	5.388,97	5.621,88	9.928,52	23.809,70
Segale	-	0,64	2,20	1,00	-	13,55	25,00	21,84	64,23
Orzo	9,64	26,44	59,23	90,38	186,20	406,22	199,31	297,44	1.274,86
Avena	2,23	8,02	61,38	129,38	427,06	943,82	960,59	1.390,32	3.922,80
Granoturco	44,17	67,42	181,40	141,78	84,35	204,79	350,50	377,67	1.452,08
Riso	-	-	-	-	-	-	-	-	-
Sorgo	0,21	2,19	4,28	8,97	2,80	27,88	79,84	156,95	283,12
Altri cereali	0,33	4,17	12,96	10,02	33,12	48,19	70,36	98,83	277,98
Legumi secchi	3,02	5,46	19,38	55,08	187,60	463,94	607,85	1.278,18	2.620,51
Patata	1,38	1,88	2,94	1,72	2,10	7,29	-	2,00	19,31
Barbabietola da zucchero	0,01	5,20	14,46	7,31	22,50	152,57	148,06	365,23	715,34
Piante sarchiate da foraggio	-	-	-	-	-	-	-	-	-
Piante industriali	10,81	33,35	135,75	319,95	352,45	770,21	1.113,11	1.758,92	4.494,55
Tabacco	-	0,81	-	2,50	-	12,00	-	18,09	33,40
Luppolo	-	-	-	-	-	20,00	-	-	20,00
Cotone	-	-	-	5,42	-	-	-	-	5,42
Lino	-	-	-	-	-	-	-	-	-
Canapa	-	-	-	-	-	-	-	1,00	1,00
Piante da semi oleosi	10,81	32,48	132,15	311,03	346,45	729,21	1.080,45	1.739,83	4.382,41
Colza e ravizzone	-	-	-	-	8,00	20,00	5,28	115,81	149,09
Girasole	10,81	32,48	131,55	296,43	322,30	709,21	1.063,17	1.524,02	4.089,97
Soia	-	-	0,20	14,60	16,15	-	-	100,00	130,95
Altre piante da semi oleosi	-	-	0,40	-	-	-	12,00	-	12,40
Piante aromatiche, medicinali e da condimento	-	0,06	2,00	1,00	6,00	-	-	-	9,06
Altre piante industriali	-	-	1,60	-	-	9,00	32,66	-	43,26
Ortive	21,11	27,07	55,88	60,45	57,29	65,85	46,47	26,56	360,68
In piena aria	20,12	25,31	53,12	57,70	43,74	62,83	46,47	26,56	335,85
In coltivazioni di pieno campo	16,98	22,32	44,95	53,71	41,89	58,23	21,28	26,56	285,92
Pomodoro da mensa	1,42	1,51	3,84	3,89	3,50	10,40	0,20	1,50	26,26
Pomodoro da industria	0,09	0,37	2,10	2,80	2,00	9,30	-	15,00	31,66
Altre ortive	15,47	20,44	39,01	47,02	36,39	38,53	21,08	10,06	228,00
In orti stabili o industriali	3,14	2,99	8,17	3,99	1,85	4,60	25,19	-	49,93
Pomodoro da mensa	0,25	0,03	1,70	0,72	-	-	-	-	2,70
Altre ortive	2,89	2,96	6,47	3,27	1,85	4,60	25,19	-	47,23
Protette	0,99	1,76	2,76	2,75	13,55	3,02	-	-	24,83
In serra	0,99	1,76	2,70	2,45	9,91	3,02	-	-	20,83
Pomodoro da mensa	0,24	0,41	1,73	1,70	1,10	0,32	-	-	5,50
Altre ortive	0,75	1,35	0,97	0,75	8,81	2,70	-	-	15,33
In tunnel, campane, ecc.	-	-	0,06	0,30	3,64	-	-	-	4,00
Fiori e piante ornamentali	0,41	3,22	2,94	0,20	3,80	-	-	-	10,57
In piena aria	0,31	2,95	1,53	-	3,40	-	-	-	8,19
Protetti	0,10	0,27	1,41	0,20	0,40	-	-	-	2,38
In serra	0,10	0,20	1,41	0,12	0,40	-	-	-	2,23
In tunnel, campane, ecc.	-	0,07	-	0,08	-	-	-	-	0,15
Piantine	1,03	0,02	2,55	0,30	7,50	-	1,90	0,03	13,33
Orticole	0,55	-	1,65	0,30	7,50	-	1,90	0,03	11,93
Floricole ed ornamentali	0,41	0,02	0,80	-	-	-	-	-	1,23
Altre piantine	0,07	-	0,10	-	-	-	-	-	0,17
Foraggiere avvicendate	64,68	94,50	308,35	364,66	849,54	2.405,36	1.933,01	2.851,28	8.871,38
Prati avvicendati	60,87	89,14	276,28	313,08	752,47	2.128,62	1.577,82	2.183,47	7.381,75
Erba medica	57,18	77,39	229,52	246,18	570,62	1.376,56	896,93	1.400,52	4.854,90
Altri prati avvicendati	3,69	11,75	46,76	66,90	181,85	752,06	680,89	782,95	2.526,85
Erbai	3,81	5,36	32,07	51,58	97,07	276,74	355,19	667,81	1.489,63
Granoturco in erba	0,10	-	3,15	2,00	1,07	3,00	1,30	-	10,62
Granoturco a maturazione cerosa	0,45	-	1,50	2,94	6,00	3,00	-	18,44	32,33
Altri erbai monofiti di cereali	0,15	-	-	10,50	-	15,80	26,60	-	53,05
Altri erbai	3,11	5,36	27,42	36,14	90,00	254,94	327,29	649,37	1.393,63
Sementi	0,03	0,35	1,40	0,60	19,98	20,21	19,62	6,00	68,19
Terreni a riposo	136,88	261,88	671,97	659,92	736,32	1.630,24	1.904,15	3.304,16	9.305,52

**Tavola 2.11 segue - Aziende con seminativi e relativa superficie investita per classe di superficie agricola utilizzata (SAU) e principali coltivazioni praticate (superficie in ettari) - PIANURA**

	CLASSI DI SUPERFICIE AGRICOLA UTILIZZATA								
COLTIVAZIONI	Meno di 1	1 -- 2	2 -- 5	5 -- 10	10 -- 20	20 -- 50	50 -- 100	100 ed oltre	Totale
	SUPERFICIE INVESTITA								
SEMINATIVI	646,83	730,89	1.361,41	1.301,83	1.751,07	3.425,11	3.214,39	9.402,09	21.833,62
Cereali	207,71	329,04	630,25	574,74	776,20	1.753,83	1.541,55	4.531,74	10.345,06
Frumento tenero e spelta	23,16	38,42	134,31	113,71	119,72	280,38	207,27	380,48	1.297,45
Frumento duro	10,38	31,77	117,56	101,08	309,89	672,89	696,26	2.204,45	4.144,28
Segale	-	-	-	-	-	-	3,00	48,65	51,65
Orzo	17,43	34,07	45,44	49,12	48,54	68,68	14,73	163,72	441,73
Avena	5,39	12,90	20,34	25,55	51,33	105,45	17,60	115,96	354,52
Granoturco	150,73	210,43	305,67	285,28	230,19	619,90	588,19	1.536,83	3.927,22
Riso	-	-	-	-	-	-	-	-	-
Sorgo	0,45	0,45	3,80	-	1,92	2,34	5,30	10,12	24,38
Altri cereali	0,17	1,00	3,13	-	14,61	4,19	9,20	71,53	103,83
Legumi secchi	6,35	2,32	3,82	-	0,23	24,65	27,00	109,94	174,31
Patata	26,49	14,27	16,87	6,57	4,40	3,70	3,28	15,00	90,58
Barbabietola da zucchero	2,75	6,89	19,72	55,59	92,19	288,12	412,56	1.206,44	2.084,26
Piante sarchiate da foraggio	0,30	0,05	0,90	0,40	-	-	-	-	1,65
Piante industriali	20,34	63,53	226,84	254,08	389,53	696,83	496,47	1.283,54	3.431,16
Tabacco	-	-	-	-	-	-	-	-	-
Luppolo	-	-	-	-	-	-	-	-	-
Cotone	-	-	-	-	-	-	-	-	-
Lino	-	-	-	-	-	-	-	-	-
Canapa	-	-	-	-	-	-	1,00	-	1,00
Piante da semi oleosi	20,01	63,53	226,84	254,08	387,31	696,83	495,47	1.278,88	3.422,95
Colza e ravizzone	0,50	0,30	1,00	-	4,00	-	-	9,00	14,80
Girasole	19,51	62,48	223,04	249,58	379,31	681,83	463,50	1.242,16	3.321,41
Soia	-	0,75	2,80	4,50	4,00	15,00	28,97	27,72	83,74
Altre piante da semi oleosi	-	-	-	-	-	-	3,00	-	3,00
Piante aromatiche, medicinali e da condimento	0,14	-	-	-	2,22	-	-	4,66	7,02
Altre piante industriali	0,19	-	-	-	-	-	-	-	0,19
Ortive	104,57	64,72	136,09	95,80	81,16	34,90	31,15	352,38	900,77
In piena aria	102,77	63,06	133,70	86,71	81,04	33,87	31,15	352,38	884,68
In coltivazioni di pieno campo	83,26	56,82	100,00	69,68	68,01	30,49	29,65	352,38	790,29
Pomodoro da mensa	14,68	7,38	10,33	9,79	10,25	2,61	5,00	10,00	70,04
Pomodoro da industria	1,87	2,44	10,50	5,35	9,60	8,78	4,28	64,63	107,45
Altre ortive	66,71	47,00	79,17	54,54	48,16	19,10	20,37	277,75	612,80
In orti stabili o industriali	19,51	6,24	33,70	17,03	13,03	3,38	1,50	-	94,39
Pomodoro da mensa	0,96	0,31	0,40	1,00	-	-	-	-	2,67
Altre ortive	18,55	5,93	33,30	16,03	13,03	3,38	1,50	-	91,72
Protette	1,80	1,66	2,39	9,09	0,12	1,03	-	-	16,09
In serra	1,60	1,58	2,09	9,09	0,12	1,03	-	-	15,51
Pomodoro da mensa	0,55	1,35	0,30	0,79	-	-	-	-	2,99
Altre ortive	1,05	0,23	1,79	8,30	0,12	1,03	-	-	12,52
In tunnel, campane, ecc.	0,20	0,08	0,30	-	-	-	-	-	0,58
Fiori e piante ornamentali	3,09	3,73	11,85	-	-	7,81	4,00	-	30,48
In piena aria	0,78	3,08	7,69	-	-	6,00	4,00	-	21,55
Protetti	2,31	0,65	4,16	-	-	1,81	-	-	8,93
In serra	2,28	0,61	3,81	-	-	1,81	-	-	8,51
In tunnel, campane, ecc.	0,03	0,04	0,35	-	-	-	-	-	0,42
Piantine	2,91	1,49	3,42	-	0,71	-	-	-	8,53
Orticole	0,74	0,72	1,27	-	-	-	-	-	2,73
Floricole ed ornamentali	2,12	0,77	2,15	-	-	-	-	-	5,04
Altre piantine	0,05	-	-	-	0,71	-	-	-	0,76
Foraggiere avvicendate	150,43	123,83	180,38	179,38	262,92	386,78	302,34	1.007,35	2.593,41
Prati avvicendati	140,18	118,56	171,07	160,58	209,25	353,46	249,16	803,58	2.205,84
Erba medica	121,29	104,22	148,21	130,71	175,21	224,28	205,81	400,04	1.509,77
Altri prati avvicendati	18,89	14,34	22,86	29,87	34,04	129,18	43,35	403,54	696,07
Erbai	10,25	5,27	9,31	18,80	53,67	33,32	53,18	203,77	387,57
Granoturco in erba	1,78	-	0,87	7,93	-	3,89	-	11,50	25,97
Granoturco a maturazione cerosa	1,22	1,11	1,41	-	-	-	5,00	31,62	40,36
Altri erbai monofiti di cereali	0,02	-	-	1,52	10,90	-	34,10	16,37	62,91
Altri erbai	7,23	4,16	7,03	9,35	42,77	29,43	14,08	144,28	258,33
Sementi	-	-	0,50	-	12,43	-	32,52	-	45,45
Terreni a riposo	121,89	121,02	130,77	135,27	131,30	228,49	363,52	895,70	2.127,96

**Tavola 2.12 - Aziende con coltivazioni legnose agrarie e relativa superficie investita per le principali coltivazioni praticate e per classe di superficie agricola utilizzata (SAU) (superficie in ettari)**

	CLASSI DI SUPERFICIE AGRICOLA UTILIZZATA								
COLTIVAZIONI	Meno di 1	1 -- 2	2 -- 5	5 -- 10	10 -- 20	20 -- 50	50 -- 100	100 ed oltre	Totale
AZIENDE									
COLTIVAZIONI LEGNOSE AGRARIE	6.239	2.112	1.873	767	539	498	191	112	12.331
Vite	2.768	1.160	1.142	509	365	346	127	62	6.479
Olivo per la produzione di olive	4.424	1.645		613	439	399	161	96	9.235
Da tavola	92	25	16	7	3	4	-	1	148
Per olio	4.335	1.620	1.444	606	436	395	161	95	9.092
Agrumi	4	2	-	-	1	-	-	-	7
Arancio	1	1	-	-	-	-	-	-	2
Mandarino	-	-	-	-	-	-	-	-	-
Clementina e suoi ibridi	-	-	-	-	-	-	-	-	-
Limone	3	1	-	-	-	-	-	-	4
Altri agrumi	-	1	-	-	1	-	-	-	2
Fruttiferi	1.489	562	517	239	120	87	39	27	3.080
Frutta fresca di origine temperata	1.406	504	453	203	103	69	26	19	2.783
Melo	607	228	194	94	50	34	15	12	1.234
Pero	517	197	181	82	49	30	17	12	1.085
Pesco	889	336	327	153	83	54	18	13	1.873
Nettarina (pesca noce)	128	49	58	21	16	7	4	2	285
Albicocco	593	245	223	93	50	37	11	10	1.262
Altra frutta	867	316	264	120	64	40	13	10	1.694
Frutta fresca di origine sub-tropicale	23	8	8	6	6	-	-	-	51
Actinidia (kiwi)	7	4	2	2	4	-	-	-	19
Altra frutta	16	5	6	4	2	-	-	-	33
Frutta a guscio	132	99	106	58	25	21	14	11	466
Mandorlo	18	9	13	8	3	1	1	-	53
Nocciolo	25	14	21	11	3	4	1	1	80
Castagno	73	67	72	31	19	13	11	8	294
Altra frutta	34	24	16	18	7	6	1	2	108
Vivai	13	11	21	16	13	8	1	2	85
Fruttiferi	5	-	3	6	2	-	-	1	17
Piante ornamentali	10	7	7	4	2	1	-	-	31
Altri	3	4	13	13	12	7	1	1	54
SUPERFICIE INVESTITA									
COLTIVAZIONI LEGNOSE AGRARIE	1.961,31	1.788,83	2.791,53	1.906,79	1.800,83	2.009,12	1.002,37	1.594,74	14.855,52
Vite	441,55	365,17	651,30	485,71	518,81	568,37	422,08	412,20	3.865,19
Olivo per la produzione di olive	1.327,89	1.243,80	1.813,35	1.105,13	1.024,50	1.097,00	479,97	804,21	8.895,85
Da tavola	15,20	10,96	14,33	11,98	5,61	8,29	-	5,50	71,87
Per olio	1.312,69	1.232,84	1.799,02	1.093,15	1.018,89	1.088,71	479,97	798,71	8.823,98
Agrumi	0,84	0,27	-	-	0,10	-	-	-	1,21
Arancio	0,20	0,10	-	-	-	-	-	-	0,30
Mandarino	-	-	-	-	-	-	-	-	-
Clementina e suoi ibridi	-	-	-	-	-	-	-	-	-
Limone	0,64	0,12	-	-	-	-	-	-	0,76
Altri agrumi	-	0,05	-	-	0,10	-	-	-	0,15
Fruttiferi	186,68	167,35	300,62	260,35	181,49	297,46	97,33	357,97	1.849,25
Frutta fresca di origine temperata	154,77	115,54	205,73	173,31	122,37	190,26	13,96	23,66	999,60
Melo	21,82	13,83	18,78	14,45	8,26	84,13	4,37	1,72	167,36
Pero	17,36	10,43	15,44	11,21	12,20	20,06	2,99	3,20	92,89
Pesco	43,46	37,36	87,70	72,06	49,89	51,28	2,54	6,71	351,00
Nettarina (pesca noce)	3,33	1,85	6,84	2,52	1,90	0,67	0,37	0,89	18,37
Albicocco	21,27	15,79	26,57	24,78	19,57	23,34	1,36	5,55	138,23
Altra frutta	47,53	36,28	50,40	48,29	30,55	10,78	2,33	5,59	231,75
Frutta fresca di origine sub-tropicale	1,54	1,37	1,57	7,41	7,56	-	-	-	19,45
Actinidia (kiwi)	0,29	0,30	0,15	6,18	7,48	-	-	-	14,40
Altra frutta	1,25	1,07	1,42	1,23	0,08	-	-	-	5,05
Frutta a guscio	30,37	50,44	93,32	79,63	51,56	107,20	83,37	334,31	830,20
Mandorlo	1,29	0,37	0,77	0,62	0,07	0,04	0,05	-	3,21
Nocciolo	1,52	1,40	2,44	1,89	0,07	26,61	2,70	0,30	36,93
Castagno	24,08	43,28	85,22	55,34	38,79	67,85	78,62	86,98	480,16
Altra frutta	3,48	5,39	4,89	21,78	12,63	12,70	2,00	247,03	309,90
Vivai	3,70	9,81	25,86	48,95	74,53	46,15	1,30	15,56	225,86
Fruttiferi	0,53	-	0,65	7,16	1,10	-	-	14,40	23,84
Piante ornamentali	2,76	8,36	8,52	11,03	3,96	5,37	-	-	40,00
Altri	0,41	1,45	16,69	30,76	69,47	40,78	1,30	1,16	162,02

**Tavola 2.13 - Aziende con vite e relativa superficie investita per natura della produzione, classe di superficie agricola utilizzata (SAU), forma di conduzione e zona altimetrica (superficie in ettari) - TOTALE**

CLASSI DI SAU FORME DI CONDUZIONE	Totale	UVA DA VINO			Uva da tavola	Viti non innestate	Viti madri da portinnesto	Barbatelle
		Totale uva da vino	Per vini DOC e DOCG	Per altri vini				
AZIENDE								
CLASSI DI SAU								
Meno di 1 ettaro	2.770	2.709	36	2.676	98	2	2	1
1 -- 2	1.162	1.148	31	1.120	37	1	1	2
2 -- 3	544	540	24	525	14	1	3	1
3 -- 5	599	593	38	571	18	-	1	2
5 -- 10	513	507	37	491	14	1	10	3
10 -- 20	366	362	44	341	8	2	9	6
20 -- 30	181	180	20	174	2	2	1	1
30 -- 50	168	166	16	162	2	2	2	4
50 -- 100	127	127	17	120	3	2	-	1
100 ed oltre	62	62	24	48	2	-	-	-
TOTALE	6.492	6.394	287	6.228	198	13	29	21
FORME DI CONDUZIONE								
Conduzione diretta del coltivatore	6.324	6.227	233	6.083	194	12	29	18
Con solo manodopera familiare	6.085	5.996	199	5.862	185	9	13	11
Con manodopera familiare prevalente	173	166	24	161	7	1	14	6
Con manodopera extrafamiliare prevalente	66	65	10	60	2	2	2	1
Conduzione con salariati	154	153	53	131	4	-	-	3
Conduzione a colonia parziaria appoderata	14	14	1	14	-	1	-	-
Altra forma di conduzione	-	-	-	-	-	-	-	-
TOTALE	6.492	6.394	287	6.228	198	13	29	21
SUPERFICIE INVESTITA								
CLASSI DI SAU								
Meno di 1 ettaro	441,67	436,34	7,21	429,13	5,18	0,03	0,07	0,05
1 -- 2	366,47	360,58	14,66	345,92	4,57	0,02	0,30	1,00
2 -- 3	267,38	260,66	17,70	242,96	2,99	0,40	2,85	0,48
3 -- 5	392,35	382,66	35,06	347,60	4,59	-	4,00	1,10
5 -- 10	514,35	479,61	65,67	413,94	6,08	0,02	24,73	3,91
10 -- 20	585,33	507,47	140,04	367,43	8,52	2,82	49,60	16,92
20 -- 30	288,55	279,46	65,85	213,61	1,10	0,81	6,00	1,18
30 -- 50	319,60	285,99	96,40	189,59	0,30	0,71	12,70	19,90
50 -- 100	423,38	410,75	183,30	227,45	9,53	1,80	-	1,30
100 ed oltre	412,20	411,69	268,00	143,69	0,51	-	-	-
TOTALE	4.011,28	3.815,21	893,89	2.921,32	43,37	6,61	100,25	45,84
FORME DI CONDUZIONE								
Conduzione diretta del coltivatore	3.143,21	2.962,23	396,46	2.565,77	31,38	5,91	100,25	43,44
Con solo manodopera familiare	2.585,20	2.522,11	207,94	2.314,17	26,38	2,79	21,33	12,59
Con manodopera familiare prevalente	349,96	247,30	110,73	136,57	4,67	0,30	70,69	27,00
Con manodopera extrafamiliare prevalente	208,05	192,82	77,79	115,03	0,33	2,82	8,23	3,85
Conduzione con salariati	854,64	840,25	493,41	346,84	11,99	-	-	2,40
Conduzione a colonia parziaria appoderata	13,43	12,73	4,02	8,71	-	0,70	-	-
Altra forma di conduzione	-	-	-	-	-	-	-	-
TOTALE	4.011,28	3.815,21	893,89	2.921,32	43,37	6,61	100,25	45,84



**Tavola 2.13 segue - Aziende con vite e relativa superficie investita per natura della produzione, classe di superficie agricola, utilizzata (SAU), forma di conduzione e zona altimetrica (superficie in ettari) - COLLINA**

CLASSI DI SAU FORME DI CONDUZIONE	Totale	UVA DA VINO			Uva da tavola	Viti non innestate	Viti madri da portinnesto	Barbatelle
		Totale uva da vino	Per vini DOC e DOCG	Per altri vini				
AZIENDE								
CLASSI DI SAU								
Meno di 1 ettaro	1.511	1.476	26	1.451	62	2	1	
1 -- 2	788	778	31	750	30	1	1	1
2 -- 3	387	384	24	369	11	1	3	-
3 -- 5	449	444	37	423	14	-	1	2
5 -- 10	427	422	36	406	12	-	9	3
10 -- 20	314	310	44	289	7	1	8	5
20 -- 30	162	161	18	156	1	1	1	1
30 -- 50	154	153	16	149	2	2	2	3
50 -- 100	112	112	17	105	3	2	-	1
100 ed oltre	53	53	22	41	2	-	-	-
TOTALE	4.357	4.293	271	4.139	144	10	26	16
FORME DI CONDUZIONE								
Conduzione diretta del coltivatore	4.217	4.153	218	4.020	140	9	26	14
Con solo manodopera familiare	4.021	3.964	187	3.839	133	7	11	8
Con manodopera familiare prevalente	138	132	22	128	5	1	13	5
Con manodopera extrafamiliare prevalente	58	57	9	53	2	1	2	1
Conduzione con salariati	128	128	52	107	4	-	-	2
Conduzione a colonia parziaria appoderata	12	12	1	12	-	1	-	-
Altra forma di conduzione	-	-	-	-	-	-	-	-
TOTALE	4.357	4.293	271	4.139	144	10	26	16
SUPERFICIE INVESTITA								
CLASSI DI SAU								
Meno di 1 ettaro	282,04	278,16	5,28	272,88	3,83	0,03	0,02	-
1 -- 2	282,89	278,13	14,66	263,47	4,34	0,02	0,30	0,10
2 -- 3	213,71	207,74	17,70	190,04	2,72	0,40	2,85	-
3 -- 5	315,62	306,29	35,01	271,28	4,23	-	4,00	1,10
5 -- 10	456,08	424,46	62,67	361,79	4,01	-	23,70	3,91
10 -- 20	526,61	453,55	140,04	313,51	7,52	2,02	48,10	15,42
20 -- 30	247,50	239,31	62,95	176,36	1,00	0,01	6,00	1,18
30 -- 50	297,76	270,15	96,40	173,75	0,30	0,71	12,70	13,90
50 -- 100	394,02	381,39	183,30	198,09	9,53	1,80	-	1,30
100 ed oltre	391,21	390,70	252,67	138,03	0,51	-	-	-
TOTALE	3.407,44	3.229,88	870,68	2.359,20	37,99	4,99	97,67	36,91
FORME DI CONDUZIONE								
Conduzione diretta del coltivatore	2.563,28	2.399,91	374,17	2.025,74	26,00	4,29	97,67	35,41
Con solo manodopera familiare	2.076,25	2.026,85	201,87	1.824,98	21,12	1,97	20,25	6,06
Con manodopera familiare prevalente	317,19	217,65	107,83	109,82	4,55	0,30	69,19	25,50
Con manodopera extrafamiliare prevalente	169,84	155,41	64,47	90,94	0,33	2,02	8,23	3,85
Conduzione con salariati	831,95	818,46	492,49	325,97	11,99	-	-	1,50
Conduzione a colonia parziaria appoderata	12,21	11,51	4,02	7,49	-	0,70	-	-
Altra forma di conduzione	-	-	-	-	-	-	-	-
TOTALE	3.407,44	3.229,88	870,68	2.359,20	37,99	4,99	97,67	36,91

**Tavola 2.13 segue - Aziende con vite e relativa superficie investita per natura della produzione, classe di superficie agricola, utilizzata (SAU), forma di conduzione e zona altimetrica (superficie in ettari) - PIANURA**

CLASSI DI SAU FORME DI CONDUZIONE	Totale	UVA DA VINO			Uva da tavola	Viti non innestate	Viti madri da portinnesto	Barbatelle
		Totale uva da vino	Per vini DOC e DOCG	Per altri vini				
AZIENDE								
CLASSI DI SAU								
Meno di 1 ettaro	1.259	1.233	10	1.225	36	-	1	
1 -- 2	374	370	-	370	7	-	-	1
2 -- 3	157	156	-	156	3	-	-	1
3 -- 5	150	149	1	148	4	-	-	-
5 -- 10	86	85	1	85	2	1	1	-
10 -- 20	52	52	-	52	1	1	1	1
20 -- 30	19	19	2	18	1	1	-	-
30 -- 50	14	13	-	13	-	-	-	1
50 -- 100	15	15	-	15	-	-	-	-
100 ed oltre	9	9	2	7	-	-	-	-
TOTALE	2.135	2.101	16	2.089	54	3	3	5
FORME DI CONDUZIONE								
Conduzione diretta del coltivatore	2.107	2.074	15	2.063	54	3	3	4
Con solo manodopera familiare	2.064	2.032	12	2.023	52	2	2	3
Con manodopera familiare prevalente	35	34	2	33	2	-	1	1
Con manodopera extrafamiliare prevalente	8	8	1	7	-	1	-	-
Conduzione con salariati	26	25	1	24	-	-	-	1
Conduzione a colonia parziaria appoderata	2	2	-	2	-	-	-	-
Altra forma di conduzione	-	-	-	-	-	-	-	-
TOTALE	2.135	2.101	16	2.089	54	3	3	5
SUPERFICIE INVESTITA								
CLASSI DI SAU								
Meno di 1 ettaro	159,63	158,18	1,93	156,25	1,35	-	0,05	0,05
1 -- 2	83,58	82,45	-	82,45	0,23	-	-	0,90
2 -- 3	53,67	52,92	-	52,92	0,27	-	-	0,48
3 -- 5	76,73	76,37	0,05	76,32	0,36	-	-	-
5 -- 10	58,27	55,15	3,00	52,15	2,07	0,02	1,03	-
10 -- 20	58,72	53,92	-	53,92	1,00	0,80	1,50	1,50
20 -- 30	41,05	40,15	2,90	37,25	0,10	0,80	-	-
30 -- 50	21,84	15,84	-	15,84	-	-	-	6,00
50 -- 100	29,36	29,36	-	29,36	-	-	-	-
100 ed oltre	20,99	20,99	15,33	5,66	-	-	-	-
TOTALE	603,84	585,33	23,21	562,12	5,38	1,62	2,58	8,93
FORME DI CONDUZIONE								
Conduzione diretta del coltivatore	579,93	562,32	22,29	540,03	5,38	1,62	2,58	8,03
Con solo manodopera familiare	508,95	495,26	6,07	489,19	5,26	0,82	1,08	6,53
Con manodopera familiare prevalente	32,77	29,65	2,90	26,75	0,12	-	1,50	1,50
Con manodopera extrafamiliare prevalente	38,21	37,41	13,32	24,09	-	0,80	-	-
Conduzione con salariati	22,69	21,79	0,92	20,87	-	-	-	0,90
Conduzione a colonia parziaria appoderata	1,22	1,22	-	1,22	-	-	-	-
Altra forma di conduzione	-	-	-	-	-	-	-	-
TOTALE	603,84	585,33	23,21	562,12	5,38	1,62	2,58	8,93

**Tavola 2.14 - Aziende con vite e relativa superficie investita per natura della produzione e classe di superficie investita a vite**  
(superficie in ettari)

CLASSI DI SUPERFICIE A VITE	Totale	UVA DA VINO			Uva da tavola	Viti non innestate	Viti madri da portinnesto	Barbatelle
		Totale uva da vino	Per vini DOC e DOCG	Per altri vini				
AZIENDE								
Meno di 0,20	2.719	2.647	42	2.630	153	6	2	4
0,20 -- 0,30	1.022	1.019	20	1.014	12	-	-	1
0,30 -- 0,50	1.032	1.027	26	1.013	9	2	1	2
0,50 -- 1	923	917	48	900	15	3	3	2
1 -- 2	444	443	53	426	4	1	7	4
2 -- 3	159	157	23	136	3	1	4	2
3 -- 5	76	73	23	60	1	-	6	4
5 -- 10	66	63	29	36	1	-	4	1
10 ed oltre	51	48	23	13	-	-	2	1
TOTALE	6.492	6.394	287	6.228	198	13	29	21
SUPERFICIE INVESTITA								
Meno di 0,20	241,26	239,88	3,38	236,50	7,29	0,09	0,07	0,23
0,20 -- 0,30	225,19	228,07	4,47	223,60	2,65	-	-	0,20
0,30 -- 0,50	366,72	369,39	9,34	360,05	3,24	0,70	0,30	0,78
0,50 -- 1	589,72	605,19	30,32	574,87	9,26	2,30	2,00	1,70
1 -- 2	556,22	608,00	69,86	538,14	4,30	1,50	9,31	5,38
2 -- 3	363,97	367,37	53,35	314,02	6,48	2,02	9,06	4,70
3 -- 5	278,00	302,13	81,52	220,61	3,24	-	21,94	15,35
5 -- 10	435,76	426,60	194,32	232,28	6,91	-	29,94	6,00
10 ed oltre	954,44	668,58	447,33	221,25	-	-	27,63	11,50
TOTALE	4.011,28	3.815,21	893,89	2.921,32	43,37	6,61	100,25	45,84

**Tavola 2.15 - Aziende con vite e relativa superficie investita per classe di superficie investita a vite, classe di superficie agricola utilizzata (SAU) e forma di conduzione (superficie in ettari)**

CLASSI DI SAU	CLASSI DI SUPERFICIE INVESTITA A VITE									Totale
FORME DI CONDUZIONE	Meno di 0,20	0,20 -- 0,30	0,30 -- 0,50	0,50 -- 1	1 -- 2	2 -- 3	3 -- 5	5 -- 10	10 ed oltre	
AZIENDE										
CLASSI DI SAU										
Meno di 1 ettaro	1.864	468	334	104	-	-	-	-	-	2.770
1 -- 2	441	192	273	211	45	-	-	-	-	1.162
2 -- 3	148	98	95	118	70	15	-	-	-	544
3 -- 5	110	100	91	147	114	28	9	-	-	599
5 -- 10	73	61	94	108	96	47	24	10	-	513
10 -- 20	36	43	58	107	47	22	19	23	11	366
20 -- 30	17	25	34	44	23	15	8	9	6	181
30 -- 50	19	16	31	42	19	14	9	10	8	168
50 -- 100	9	17	16	31	22	8	5	9	10	127
100 ed oltre	2	2	6	11	8	10	2	5	16	62
TOTALE	2.719	1.022	1.032	923	444	159	76	66	51	6.492
FORME DI CONDUZIONE										
Conduzione diretta del coltivatore	2.695	1.007	1.016	903	428	140	64	47	24	6.324
Con solo manodopera familiare	2.633	987	987	869	398	127	48	29	7	6.085
Con manodopera familiare prevalente	50	16	21	22	23	7	9	17	8	173
Con manodopera extrafamiliare prevalente	12	4	8	12	7	6	7	1	9	66
Conduzione con salariati	19	13	14	18	15	18	12	18	27	154
Conduzione a colonia parziaria appoderata	5	2	2	2	1	1	-	1	-	14
TOTALE	2.719	1.022	1.032	923	444	159	76	66	51	6.492
SUPERFICIE INVESTITA										
CLASSI DI SAU										
Meno di 1 ettaro	157,41	103,12	118,32	62,82	-	-	-	-	-	441,67
1 -- 2	41,28	41,86	96,48	135,47	51,38	-	-	-	-	366,47
2 -- 3	13,95	21,21	34,54	77,83	86,49	33,36	-	-	-	267,38
3 -- 5	11,32	22,03	31,46	93,97	139,63	62,88	31,06	-	-	392,35
5 -- 10	8,10	13,84	33,45	67,87	128,61	108,16	90,94	63,38	-	514,35
10 -- 20	4,02	9,55	21,08	70,16	59,88	50,81	67,35	151,30	151,18	585,33
20 -- 30	2,09	5,72	12,45	29,22	28,07	34,64	29,13	60,15	87,08	288,55
30 -- 50	1,90	3,68	11,16	26,38	22,50	31,57	33,53	61,44	127,44	319,60
50 -- 100	1,04	3,71	5,72	19,36	29,22	18,67	16,99	58,34	270,33	423,38
100 ed oltre	0,15	0,47	2,06	6,64	10,44	23,88	9,00	41,15	318,41	412,20
TOTALE	241,26	225,19	366,72	589,72	556,22	363,97	278,00	435,76	954,44	4.011,28
FORME DI CONDUZIONE										
Conduzione diretta del coltivatore	239,15	221,77	360,97	576,32	534,64	321,48	231,41	300,97	356,50	3.143,21
Con solo manodopera familiare	233,12	217,58	350,77	552,53	496,09	290,29	173,64	181,58	89,60	2.585,20
Con manodopera familiare prevalente	5,06	3,37	7,35	14,63	29,08	17,48	32,64	110,67	129,68	349,96
Con manodopera extrafamiliare prevalente	0,97	0,82	2,85	9,16	9,47	13,71	25,13	8,72	137,22	208,05
Conduzione con salariati	1,59	2,97	4,87	12,04	20,58	39,99	46,59	128,07	597,94	854,64
Conduzione a colonia parziaria appoderata	0,52	0,45	0,88	1,36	1,00	2,50	-	6,72	-	13,43
TOTALE	241,26	225,19	366,72	589,72	556,22	363,97	278,00	435,76	954,44	4.011,28

**Tavola 2.16 - Aziende con vite e relativa superficie investita per natura della produzione, età delle viti e tipo di vitigno**  
(superficie in ettari) - **AZIENDE**

NATURA DELLE PRODUZIONI VITIGNI	ETÀ DELLE VITI (anni)						Totale
	Meno di 3	3 -- 6	6 -- 10	10 -- 20	20 -- 30	30 ed oltre	
<b>UVA DA VINO</b>	<b>153</b>	<b>169</b>	<b>251</b>	<b>1.085</b>	<b>2.064</b>	<b>3.203</b>	<b>6.394</b>
<b>2501999 per vini DOC e DOCG</b>	<b>26</b>	<b>17</b>	<b>12</b>	<b>41</b>	<b>116</b>	<b>129</b>	<b>287</b>
2501010 ALICANTE N.	-	-	-	-	2	1	3
2501018 AVARENGO N.	1	-	-	1	4	7	13
2501020 BARBERA BIANCA B.	-	-	-	-	1	-	1
2501019 BARBERA N.	-	1	-	-	1	-	2
2501032 BOMBINO BIANCO B.	-	-	-	-	1	-	1
2501033 BOMBINO NERO N.	-	-	-	-	1	-	1
2501034 BONAMICO N.	-	-	-	-	1	-	1
2501040 BRACHETTO N.	-	-	-	-	1	-	1
2501042 CABERNET FRANC N.	2	1	-	3	1	-	6
2501043 CABERNET SAUVIGNON N.	5	2	1	2	5	1	12
2501044 CADDIU N.	1	-	-	-	12	19	32
2501046 CALABRESE N.	-	-	-	-	2	-	2
2501048 CANAIOLO BIANCO B.	-	-	-	2	-	6	8
2501049 CANAIOLO NERO N.	2	2	4	11	38	36	89
2501314 CANAIOLO ROSA Rs.	-	-	-	-	1	1	2
2501050 CANINA NERA N.	-	-	-	-	1	-	1
2501298 CHARDONNAY B.	-	1	-	2	1	-	4
2501062 CILIEGIOLO N.	-	2	-	2	10	10	23
2501066 COLOMBANA NERA N.	-	-	-	-	-	1	1
2501067 COLORINO N.	2	-	-	5	12	12	29
2501069 CORTESE B.	-	-	1	-	-	-	1
2501079 FALANGHINA B.	-	-	-	-	1	-	1
2501095 GRECHETTO B.	-	-	1	-	-	-	1
2501100 GRIGNOLINO N.	-	-	-	-	-	1	1
2501129 MALVASIA BIANCA B.	-	-	1	-	6	4	11
2501131 MALVASIA BIANCA DI CANDIA B.	-	-	-	-	3	4	6
2501132 MALVASIA BIANCA LUNGA B.	4	4	3	9	25	26	69
2501133 MALVASIA DEL LAZIO B.	-	-	-	1	-	1	2
2501128 MALVASIA N.	3	1	1	2	19	8	32
2501139 MALVASIA NERA DI BASILICATA N.	-	-	-	-	1	-	1
2501140 MALVASIA NERA DI BRINDISI N.	-	-	-	-	2	3	5
2501141 MALVASIA NERA DI LECCE N.	1	1	1	-	-	-	2
2501299 MANZONI BIANCO B.	-	-	-	-	2	-	2
2501146 MERLOT N.	10	4	2	1	3	3	21
2501150 MONTEPULCIANO N.	-	-	1	-	2	1	4
2501119 MONTERICCO N.	-	-	-	1	-	-	1
2501281 MOSCATO DI TERRACINA B.	-	-	-	-	1	-	1
2501300 PIGNOLETTO B.	-	-	-	-	1	-	1
2501194 PINOT GRIGIO G.	-	-	-	-	-	1	1
2501210 RIESLING B.	1	-	-	-	-	1	1
2501211 ROLLO B.	-	-	-	-	-	2	2
2501213 ROSSESE N.	-	-	-	-	-	1	1
2501214 ROSSIGNOLA N.	-	-	-	-	2	-	2
2501218 SANGIOVESE N.	19	10	8	23	85	74	187
2501219 SAN GIUSEPPE NERO N.	-	-	-	-	-	2	2
2501221 SAUVIGNON B.	-	-	2	-	-	-	2
2501231 SYRAH N.	3	-	1	1	-	-	5
2501293 TAZZELENGHE N.	-	-	-	-	1	-	1
2501240 TREBBIANO GIALLO B.	-	-	-	-	1	-	1
2501244 TREBBIANO TOSCANO B.	6	3	7	24	89	87	198
2501246 TURCA N.	-	-	-	-	-	2	2
2501600 UVA DI ALTRO COLORE	-	1	-	8	-	-	9
2501599 UVA DI COLORE NERO	-	-	-	1	4	-	5
2501248 UVA RARA N.	-	-	-	-	-	2	2
2501249 UVA TOSCA N.	-	-	-	1	-	-	1
2501455 VERDEA B.	-	-	-	1	-	2	3
2501254 VERDICCHIO BIANCO B.	-	-	-	-	1	-	1
2501255 VERDISO B.	-	-	-	-	1	-	1
2501258 VERMENTINO B.	2	2	2	1	2	10	18
2501259 VERMENTINO NERO N.	-	-	-	1	-	1	2
2501261 VERNACCIA DI SAN GIMIGNANO B.	-	-	-	-	1	-	1
2501264 VESPOLINA N.	-	-	-	1	-	-	1
<b>2502999 per altri vini</b>	<b>129</b>	<b>157</b>	<b>242</b>	<b>1.054</b>	<b>1.983</b>	<b>3.116</b>	<b>6.228</b>
2502266 AGLIANICO DEL VULTURE N.	1	-	-	2	2	-	5
2502002 AGLIANICO N.	-	1	-	2	3	6	12
2502004 ALBANA B.	-	2	-	4	7	5	18
2502007 ALBARANZEULI NERO N.	-	-	-	-	-	1	1
2502008 ALBAROLA B.	1	-	1	5	7	43	56
2502267 ALBAROSSA N.	-	-	-	-	1	2	3
2502009 ALEATICO N.	-	-	-	1	4	3	8
2502010 ALICANTE N.	1	-	-	1	2	4	8

**Tavola 2.16 - Aziende con vite e relativa superficie investita per natura della produzione, età delle viti e tipo di vitigno**  
(superficie in ettari) - **AZIENDE**

NATURA DELLE PRODUZIONI VITIGNI	ETÀ DELLE VITI (anni)						Totale
	Meno di 3	3 -- 6	6 -- 10	10 -- 20	20 -- 30	30 ed oltre	
2502315 ALIONZA B.	-	1	-	-	-	-	1
2502012 ANCELLOTTA N.	-	-	-	1	-	1	2
2502013 ANSONICA B.	-	-	-	-	1	-	1
2502014 ARNEIS B.	-	-	-	-	-	2	2
2502016 ASPRINIO BIANCO B.	-	-	-	1	-	-	1
2502018 AVARENGO N.	1	3	1	18	21	27	65
2502020 BARBERA BIANCA B.	-	-	-	1	-	2	3
2502019 BARBERA N.	-	-	2	3	10	9	24
2502021 BARBERA SARDA N.	-	1	-	-	-	-	1
2502022 BARSAGLINA N.	-	-	-	1	-	-	1
2502024 BERVEDINO B.	-	-	-	1	1	4	6
2502028 BIANCO D'ALESSANO B.	-	-	-	-	1	3	4
2502030 BIANCONE B.	-	-	-	1	-	-	1
2502032 BOMBINO BIANCO B.	-	-	1	6	1	4	12
2502033 BOMBINO NERO N.	-	1	-	-	-	2	3
2502034 BONAMICO N.	-	-	1	4	5	20	30
2502037 BOVALE GRANDE N.	1	-	-	-	1	1	2
2502039 BRACCIOLA NERA N.	1	1	-	4	9	8	22
2502040 BRACHETTO N.	-	-	-	-	1	3	4
2502042 CABERNET FRANC N.	4	2	3	4	3	5	21
2502043 CABERNET SAUVIGNON N.	3	4	5	9	7	7	35
2502044 CADDIU N.	1	1	7	28	27	50	109
2502045 CAGNULARI N.	-	-	-	-	1	1	2
2502046 CALABRESE N.	-	-	-	-	-	1	1
2502047 CALORIA N.	-	2	2	6	6	2	13
2502048 CANAIOLO BIANCO B.	1	3	-	7	27	31	68
2502049 CANAIOLO NERO N.	6	7	15	59	127	154	357
2502314 CANAIOLO ROSA Rs.	1	5	3	14	20	31	71
2502050 CANINA NERA N.	-	-	1	4	4	5	14
2502051 CANNONAO N.	-	-	-	-	-	2	2
2502052 CARICAGIOLA N.	-	-	-	1	-	-	1
2502055 CARRICANTE B.	-	-	-	-	-	1	1
2502058 CATARRATTO BIANCO COMUNE B.	-	1	-	-	1	-	1
2502059 CATARRATTO BIANCO LUCIDO B.	-	-	-	-	-	1	1
2502060 CESANESE COMUNE N.	-	-	-	-	-	1	1
2502061 CESANESE D'AFFILE N.	-	-	1	2	1	2	6
2502298 CHARDONNAY B.	3	1	3	4	1	2	14
2502449 CHASSELAS DORATO B.	-	-	-	-	-	1	1
2502062 CILIEGIOLO N.	5	8	9	67	132	274	482
2502064 COCCOCCIOLA B.	-	-	-	-	1	1	2
2502065 CODA DI VOLPE BIANCA B.	-	-	-	1	-	-	1
2502066 COLOMBANA NERA N.	2	2	3	31	20	75	131
2502067 COLORINO N.	2	5	4	23	68	90	190
2502068 CORINTO NERO N.	-	-	-	1	-	3	4
2502069 CORTESE B.	-	-	1	1	2	1	5
2502077 DURELLA B.	-	-	-	-	-	1	1
2502079 FALANGHINA B.	-	-	-	1	-	1	2
2502273 FERTILIA N.	-	-	-	-	-	1	1
2502321 FORGIARIN N.	-	-	1	-	-	-	1
2502317 FORSELLINA N.	-	-	-	-	-	2	2
2502084 FORTANA N.	-	-	-	1	2	2	5
2502085 FRANCAVIDDA B.	-	-	-	-	-	1	1
2502088 FREISA N.	-	-	-	1	-	5	6
2502090 GAGLIOPPO N.	-	-	-	-	-	1	1
2502091 GAMAY N.	-	-	-	1	2	-	3
2502093 GIRÒ N.	-	-	-	1	-	-	1
2502352 GRANOIR N.	1	-	2	-	5	6	14
2502094 GRECANICO DORATO B.	-	-	-	-	2	-	2
2502095 GRECHETTO B.	-	-	1	-	-	-	1
2502098 GRECO BIANCO B.	-	1	-	1	-	2	4
2502099 GRECO NERO N.	-	-	1	4	3	2	9
2502100 GRIGNOLINO N.	-	-	-	-	1	2	3
2502107 IMPIGNO B.	-	-	-	-	1	-	1
2502276 INCROCIO BIANCO FEDIT 51 C.S.G. B.	-	-	-	1	-	-	1
2502108 INCROCIO BRUNI 54 B.	-	-	-	1	1	-	2
2502278 ITALICA B.	-	-	-	1	3	-	4
2502113 LAMBRUSCA DI ALESSANDRIA N.	-	-	-	1	1	-	2
2502114 LAMBRUSCO A FOGLIA FRASTAGLIATA N.	-	-	1	-	1	2	4
2502115 LAMBRUSCO DI SORBARA N.	-	-	-	-	-	1	1
2502116 LAMBRUSCO GRASPAROSSA N.	-	-	-	1	-	-	1
2502118 LAMBRUSCO MARANI N.	-	-	-	-	2	4	6
2502120 LAMBRUSCO SALAMINO N.	-	-	-	2	-	-	2
2502122 LIVORNESE BIANCA B.	-	-	-	-	1	1	2

**Tavola 2.16 - Aziende con vite e relativa superficie investita per natura della produzione, età delle viti e tipo di vitigno**  
(superficie in ettari) - **AZIENDE**

NATURA DELLE PRODUZIONI VITIGNI	ETÀ DELLE VITI (anni)						Totale
	Meno di 3	3 -- 6	6 -- 10	10 -- 20	20 -- 30	30 ed oltre	
2502123 LUMASSINA B.	-	-	1	-	2	2	5
2502125 MAGLIOCCO CANINO N.	-	-	-	-	-	2	2
2502333 MALBO GENTILE N.	1	-	-	-	-	-	1
2502129 MALVASIA BIANCA B.	-	3	4	20	48	45	119
2502130 MALVASIA BIANCA DI BASILICATA	-	-	-	2	1	-	3
2502131 MALVASIA BIANCA DI CANDIA B.	-	3	5	12	25	21	63
2502132 MALVASIA BIANCA LUNGA B.	9	10	22	88	179	239	535
2502133 MALVASIA DEL LAZIO B.	1	2	2	6	4	13	27
2502279 MALVASIA DI CANDIA AROMATICA B.	-	-	1	3	4	1	9
2502134 MALVASIA DI CASORZO N.	-	-	-	-	1	2	2
2502136 MALVASIA DI SARDEGNA B.	1	-	-	-	1	-	2
2502137 MALVASIA DI SCHIERANO N.	-	1	-	-	2	3	5
2502138 MALVASIA ISTRIANA B.	2	-	-	3	4	5	14
2502128 MALVASIA N.	9	7	19	90	223	236	570
2502139 MALVASIA NERA DI BASILICATA N.	-	-	-	11	16	40	64
2502140 MALVASIA NERA DI BRINDISI N.	1	2	1	5	16	13	33
2502141 MALVASIA NERA DI LECCE N.	-	-	1	-	1	2	4
2502318 MALVASIA ROSA Rs.	-	-	-	-	3	2	5
2502142 MAMMOLO N.	-	-	-	-	-	3	3
2502299 MANZONI BIANCO B.	-	-	1	4	9	14	27
2502144 MARZEMINO N.	-	-	1	1	4	7	13
2502145 MAZZESE N.	-	-	2	3	4	7	13
2502146 MERLOT N.	8	6	5	19	16	21	73
2502147 MINNELLA BIANCA B.	-	-	-	-	1	-	1
2502149 MONICA N.	-	-	-	-	-	1	1
2502150 MONTEPULCIANO N.	7	11	6	30	42	40	129
2502119 MONTERICCO N.	-	-	-	-	1	-	1
2502152 MONTÙ B.	-	-	-	1	-	2	3
2502153 MOSCATO BIANCO B.	1	1	1	6	3	7	19
2502281 MOSCATO DI TERRACINA B.	-	-	-	1	-	1	2
2502155 MOSCATO NERO DI ACQUI N.	-	-	-	-	-	4	4
2502157 MOSTOSA B.	-	-	-	-	-	1	1
2502158 MÜLLER THURGAU B.	-	1	-	-	2	-	3
2502160 NEBBIOLO N.	-	-	-	1	-	-	1
2502162 NEGRETTO N.	-	-	-	-	-	1	1
2502166 NERETTA CUNESE N.	1	-	-	-	-	-	1
2502172 NOCERA N.	-	-	-	-	1	-	1
2502177 ORTRUGO B.	-	-	-	-	1	-	1
2502182 PAVANA N.	-	-	-	1	1	2	4
2502185 PERRICONE N.	-	-	-	-	-	1	1
2502335 PETIT VERDOT N.	1	-	-	-	-	-	1
2502188 PICOLIT B.	-	-	-	1	1	1	3
2502322 PICULIT-NERI N.	-	-	-	-	-	1	1
2502190 PIGATO B.	-	1	-	-	-	1	2
2502300 PIGNOLETTO B.	1	-	2	6	11	12	31
2502192 PINELLA B.	-	-	-	1	-	-	1
2502193 PINOT BIANCO B.	-	2	-	3	-	-	5
2502195 PINOT NERO N.	-	-	-	2	-	1	3
2502196 PLASSA N.	-	-	-	1	-	-	1
2502198 PORTOGHESE N.	-	-	1	-	2	2	5
2502200 PROSECCO B.	-	-	-	1	1	1	3
2502201 PRUGNOLO GENTILE N.	-	-	-	-	-	2	2
2502204 RABOSO VERONESE N.	-	-	-	1	3	-	4
2502341 REGINA B.	-	-	-	1	-	1	2
2502452 REGINA B.	-	-	-	-	-	3	3
2502208 RIBOLLA GIALLA B.	-	-	-	1	2	4	6
2502210 RIESLING B.	-	-	-	-	5	3	8
2502211 ROLLO B.	-	-	1	3	8	4	16
2502212 RONDINELLA N.	-	-	-	1	1	6	8
2502213 ROSSESE N.	1	-	-	6	2	4	12
2502214 ROSSIGNOLA N.	-	2	1	10	28	24	65
2502215 ROSSOLA NERA N.	-	-	-	1	-	2	3
2502216 ROUSSANE B.	-	-	-	2	2	4	8
2502217 SAGRANTINO N.	-	-	-	1	-	1	2
2502218 SANGIOVESE N.	80	97	136	590	1.256	1.724	3.737
2502219 SAN GIUSEPPE NERO N.	-	-	-	6	12	11	29
2502221 SAUVIGNON B.	-	3	4	3	1	1	12
2502289 SCHIAVA GROSSA N.	-	-	-	-	1	-	1
2502224 SCHIAVA N.	-	-	-	1	4	2	6
2502226 SEMIDANO B.	-	-	-	-	2	-	2
2502228 SGAVETTA N.	-	-	-	5	3	5	13
2502288 S. MICHELE N.	1	-	-	1	1	-	2
2502229 SUSUMANIELLO N.	-	-	1	-	-	-	1

**Tavola 2.16 - Aziende con vite e relativa superficie investita per natura della produzione, età delle viti e tipo di vitigno**  
(superficie in ettari) - **AZIENDE**

NATURA DELLE PRODUZIONI VITIGNI	ETÀ DELLE VITI (anni)						Totale
	Meno di 3	3 -- 6	6 -- 10	10 -- 20	20 -- 30	30 ed oltre	
2502231 SYRAH N.	-	1	1	-	-	-	2
2502232 TEROLDEGO N.	-	1	-	-	2	5	8
2502233 TERRANO N.	-	-	-	-	1	1	2
2502234 TIMORASSO B.	-	-	-	-	-	1	1
2502235 TOCAI FRIULANO B.	-	-	-	-	1	3	3
2502238 TRAMINER AROMATICO Rs.	-	-	-	-	1	-	1
2502332 TREBBIANO ABRUZZESE B.	1	-	-	3	4	9	17
2502239 TREBBIANO DI SOAVE B.	-	-	-	3	9	1	13
2502240 TREBBIANO GIALLO B.	1	1	-	9	32	76	117
2502241 TREBBIANO MODENESE B.	2	-	1	4	5	2	14
2502242 TREBBIANO ROMAGNOLO B.	-	-	-	-	-	3	3
2502243 TREBBIANO SPOLETINO B.	-	-	-	1	2	2	5
2502244 TREBBIANO TOSCANO B.	74	92	153	696	1.414	2.256	4.533
2502294 TSCHAGGELE N.	-	-	-	-	-	2	2
2502246 TURCA N.	-	-	1	-	1	-	2
2502600 UVA DI ALTRO COLORE	4	7	24	39	74	144	284
2502599 UVA DI COLORE NERO	3	4	10	34	58	98	203
2502247 UVA DI TROIA N.	-	-	-	1	1	1	3
2502248 UVA RARA N.	-	-	1	9	10	25	45
2502249 UVA TOSCA N.	-	-	-	2	1	2	5
2502251 VERDEA B.	-	-	-	-	1	-	1
2502455 VERDEA B.	4	3	4	47	76	191	316
2502254 VERDICCHIO BIANCO B.	-	-	-	1	-	-	1
2502255 VERDISO B.	-	-	-	1	2	1	4
2502297 VERDUSCHIA B.	-	-	-	-	1	1	2
2502258 VERMENTINO B.	3	3	5	10	14	6	40
2502259 VERMENTINO NERO N.	-	-	2	2	5	4	13
2502261 VERNACCIA DI SAN GIMIGNANO B.	2	1	-	1	1	-	4
2502262 VERNACCIA NERA N.	-	-	-	-	1	1	2
2502264 VESPOLINA N.	-	1	-	1	2	1	5
2502346 VIOGNER B.	1	-	-	-	-	-	1
2502343 ZIBIBBO B.	-	-	-	-	1	-	1
2502456 ZIBIBBO B.	-	-	-	-	2	-	2
<b>2503999 UVA DA TAVOLA</b>	<b>10</b>	<b>11</b>	<b>11</b>	<b>47</b>	<b>47</b>	<b>75</b>	<b>198</b>
2503501 ALMERIA B.	-	-	-	-	-	1	1
2503507 CARDINAL N.	3	2	1	11	7	12	36
2503557 CONEGLIANO 213 B.	-	-	-	-	-	1	1
2503537 EMILIA B.	-	-	-	1	-	-	1
2503562 IMPERATRICE RS.	-	-	-	-	-	1	1
2503514 ITALIA B.	6	5	4	17	5	22	59
2503515 LATTUARIO NERO N.	-	1	1	3	1	2	8
2503542 MARSIGLIANA N.	-	-	-	-	-	1	1
2503516 MOSCATO D'ADDA N.	-	-	-	3	-	1	4
2503517 MOSCATO D'AMBURGO N.	-	2	-	2	3	1	8
2503518 MOSCATO DI TERRACINA B.	1	-	-	2	1	1	5
2503524 PIZZUTELLO BIANCO B.	-	1	1	2	1	1	6
2503574 RED GLOBE RS.	-	-	-	-	1	-	1
2503452 REGINA B.	-	1	-	2	2	3	8
2503527 REGINA B.	2	-	3	4	10	5	24
2503453 REGINA DEI VIGNETI B.	-	-	-	1	1	-	2
2503528 REGINA DEI VIGNETI B.	-	-	-	-	1	-	1
2503500 UVA DI ALTRO COLORE	3	1	1	6	11	23	44
2503499 UVA DI COLORE NERO	1	1	1	7	5	4	19
2503455 VERDEA B.	1	-	2	10	12	22	46
2503532 VERDEA B.	-	-	-	2	1	1	4
2503456 ZIBIBBO B.	-	-	1	1	-	2	4
2503533 ZIBIBBO B.	-	-	-	-	1	1	2



**Tavola 2.16 - Aziende con vite e relativa superficie investita per natura della produzione, età delle viti e tipo di vitigno**  
(superficie in ettari) - SUPERFICIE

NATURA DELLE PRODUZIONI VITIGNI	ETÀ DELLE VITI (anni)						Totale
	Meno di 3	3 -- 6	6 -- 10	10 -- 20	20 -- 30	30 ed oltre	
<b>UVA DA VINO</b>	<b>142,99</b>	<b>77,19</b>	<b>133,83</b>	<b>473,58</b>	<b>1.377,95</b>	<b>1.609,67</b>	<b>3.815,21</b>
<b>2501999 per vini DOC e DOCG</b>	<b>79,85</b>	<b>22,03</b>	<b>33,51</b>	<b>88,96</b>	<b>411,38</b>	<b>258,16</b>	<b>893,89</b>
2501010 ALICANTE N.	-	-	-	-	0,90	0,65	1,55
2501018 AVARENGO N.	5,96	-	-	0,15	0,47	0,95	7,53
2501020 BARBERA BIANCA B.	-	-	-	-	0,15	-	0,15
2501019 BARBERA N.	-	0,15	-	-	0,13	-	0,28
2501032 BOMBINO BIANCO B.	-	-	-	-	0,06	-	0,06
2501033 BOMBINO NERO N.	-	-	-	-	0,10	-	0,10
2501034 BONAMICO N.	-	-	-	-	0,10	-	0,10
2501040 BRACHETTO N.	-	-	-	-	0,30	-	0,30
2501042 CABERNET FRANC N.	1,24	0,30	-	6,52	0,40	-	8,46
2501043 CABERNET SAUVIGNON N.	6,01	1,60	3,00	2,02	5,52	5,00	23,15
2501044 CADDIU N.	0,30	-	-	-	4,42	8,42	13,14
2501046 CALABRESE N.	-	-	-	-	0,20	-	0,20
2501048 CANAIOLO BIANCO B.	-	-	-	0,52	-	1,30	1,82
2501049 CANAIOLO NERO N.	0,46	0,36	0,50	3,17	26,82	23,77	55,08
2501314 CANAIOLO ROSA Rs.	-	-	-	-	0,15	0,90	1,05
2501050 CANINA NERA N.	-	-	-	-	0,25	-	0,25
2501298 CHARDONNAY B.	-	0,50	-	3,70	1,00	-	5,20
2501062 CILIEGIOLO N.	-	0,23	-	1,06	2,76	7,32	11,37
2501066 COLOMBANA NERA N.	-	-	-	-	-	0,02	0,02
2501067 COLORINO N.	2,00	-	-	1,64	2,65	5,33	11,62
2501069 CORTESE B.	-	-	0,39	-	-	-	0,39
2501079 FALANGHINA B.	-	-	-	-	0,08	-	0,08
2501095 GRECHETTO B.	-	-	0,23	-	-	-	0,23
2501100 GRIGNOLINO N.	-	-	-	-	-	0,23	0,23
2501129 MALVASIA BIANCA B.	-	-	0,18	-	4,60	0,26	5,04
2501131 MALVASIA BIANCA DI CANDIA B.	-	-	-	-	1,52	0,28	1,80
2501132 MALVASIA BIANCA LUNGA B.	0,71	0,45	0,53	2,49	9,05	6,67	19,90
2501133 MALVASIA DEL LAZIO B.	-	-	-	7,30	-	0,20	7,50
2501128 MALVASIA N.	1,76	0,12	0,15	1,25	7,87	1,51	12,66
2501139 MALVASIA NERA DI BASILICATA N.	-	-	-	-	0,05	-	0,05
2501140 MALVASIA NERA DI BRINDISI N.	-	-	-	-	0,12	0,30	0,42
2501141 MALVASIA NERA DI LECCE N.	1,20	0,80	0,09	-	-	-	2,09
2501299 MANZONI BIANCO B.	-	-	-	-	0,18	-	0,18
2501146 MERLOT N.	28,74	4,72	1,60	0,02	0,58	0,30	35,96
2501150 MONTEPULCIANO N.	-	-	0,09	-	0,52	0,90	1,51
2501119 MONTERICCO N.	-	-	-	0,80	-	-	0,80
2501281 MOSCATO DI TERRACINA B.	-	-	-	-	0,70	-	0,70
2501300 PIGNOLETTO B.	-	-	-	-	1,00	-	1,00
2501194 PINOT GRIGIO G.	-	-	-	-	-	0,35	0,35
2501210 RIESLING B.	0,50	-	-	-	-	2,80	3,30
2501211 ROLLO B.	-	-	-	-	-	1,20	1,20
2501213 ROSSESE N.	-	-	-	-	-	0,03	0,03
2501214 ROSSIGNOLA N.	-	-	-	-	0,48	-	0,48
2501218 SANGIOVESE N.	22,84	12,06	9,19	32,62	233,33	119,16	429,20
2501219 SAN GIUSEPPE NERO N.	-	-	-	-	-	0,12	0,12
2501221 SAUVIGNON B.	-	-	5,51	-	-	-	5,51
2501231 SYRAH N.	1,15	-	0,40	0,50	-	-	2,05
2501293 TAZZELENGHE N.	-	-	-	-	0,14	-	0,14
2501240 TREBBIANO GIALLO B.	-	-	-	-	0,30	-	0,30
2501244 TREBBIANO TOSCANO B.	5,73	0,28	10,55	17,12	102,04	65,96	201,68
2501246 TURCA N.	-	-	-	-	-	0,25	0,25
2501600 UVA DI ALTRO COLORE	-	0,06	-	4,30	-	-	4,36
2501599 UVA DI COLORE NERO	-	-	-	0,33	0,67	-	1,00
2501248 UVA RARA N.	-	-	-	-	-	0,10	0,10
2501249 UVA TOSCA N.	-	-	-	0,10	-	-	0,10
2501455 VERDEA B.	-	-	-	0,09	-	0,67	0,76
2501254 VERDICCHIO BIANCO B.	-	-	-	-	0,11	-	0,11
2501255 VERDISO B.	-	-	-	-	0,30	-	0,30
2501258 VERMENTINO B.	1,25	0,40	1,10	1,26	1,21	2,71	7,93
2501259 VERMENTINO NERO N.	-	-	-	1,00	-	0,50	1,50
2501261 VERNACCIA DI SAN GIMIGNANO B.	-	-	-	-	0,15	-	0,15
2501264 VESPOLINA N.	-	-	-	1,00	-	-	1,00
<b>2502999 per altri vini</b>	<b>63,14</b>	<b>55,16</b>	<b>100,32</b>	<b>384,62</b>	<b>966,57</b>	<b>1.351,51</b>	<b>2.921,32</b>
2502266 AGLIANICO DEL VULTURE N.	0,03	-	-	0,47	0,70	-	1,20
2502002 AGLIANICO N.	-	0,06	-	0,51	0,53	1,18	2,28
2502004 ALBANA B.	-	0,38	-	0,16	0,82	1,11	2,47
2502007 ALBARANZEULI NERO N.	-	-	-	-	-	0,15	0,15
2502008 ALBAROLA B.	0,15	-	0,11	1,81	3,54	28,35	33,96
2502267 ALBAROSSA N.	-	-	-	-	0,75	0,12	0,87
2502009 ALEATICO N.	-	-	-	0,20	0,16	0,14	0,50
2502010 ALICANTE N.	0,95	-	-	0,10	0,37	0,31	1,73

**Tavola 2.16 - Aziende con vite e relativa superficie investita per natura della produzione, età delle viti e tipo di vitigno**  
(superficie in ettari) - SUPERFICIE

NATURA DELLE PRODUZIONI VITIGNI		ETÀ DELLE VITI (anni)						Totale
		Meno di 3	3 -- 6	6 -- 10	10 -- 20	20 -- 30	30 ed oltre	
2502315	ALIONZA B.	-	0,06	-	-	-	-	0,06
2502012	ANCELLOTTA N.	-	-	-	0,98	-	0,25	1,23
2502013	ANSONICA B.	-	-	-	-	0,04	-	0,04
2502014	ARNEIS B.	-	-	-	-	-	0,11	0,11
2502016	ASPRINIO BIANCO B.	-	-	-	0,04	-	-	0,04
2502018	AVARENGO N.	0,20	0,23	0,15	2,32	4,15	4,30	11,35
2502020	BARBERA BIANCA B.	-	-	-	0,01	-	0,15	0,16
2502019	BARBERA N.	-	-	0,13	0,11	0,72	0,52	1,48
2502021	BARBERA SARDA N.	-	0,02	-	-	-	-	0,02
2502022	BARSAGLINA N.	-	-	-	0,15	-	-	0,15
2502024	BERVEDINO B.	-	-	-	0,29	0,25	0,22	0,76
2502028	BIANCO D'ALESSANO B.	-	-	-	-	0,90	0,66	1,56
2502030	BIANCONE B.	-	-	-	0,18	-	-	0,18
2502032	BOMBINO BIANCO B.	-	-	0,15	0,89	0,15	0,19	1,38
2502033	BOMBINO NERO N.	-	0,16	-	-	-	0,02	0,18
2502034	BONAMICO N.	-	-	0,02	0,38	0,21	1,56	2,17
2502037	BOVALE GRANDE N.	0,02	-	-	-	0,01	0,02	0,05
2502039	BRACCIOLA NERA N.	0,05	0,38	-	0,48	1,00	1,12	3,03
2502040	BRACHETTO N.	-	-	-	-	0,37	0,51	0,88
2502042	CABERNET FRANC N.	2,98	0,58	1,34	1,45	0,95	0,79	8,09
2502043	CABERNET SAUVIGNON N.	2,65	3,66	2,35	2,50	1,14	0,65	12,95
2502044	CADDIU N.	0,20	0,12	1,74	3,50	9,80	19,38	34,74
2502045	CAGNULARI N.	-	-	-	-	0,10	0,02	0,12
2502046	CALABRESE N.	-	-	-	-	-	0,30	0,30
2502047	CALORIA N.	-	1,35	1,28	1,63	0,93	0,85	6,04
2502048	CANAIOLO BIANCO B.	0,30	0,12	-	1,20	3,69	4,27	9,58
2502049	CANAIOLO NERO N.	0,50	1,88	6,05	8,54	18,61	25,78	61,36
2502314	CANAIOLO ROSA Rs.	0,32	0,54	0,28	1,08	2,58	10,12	14,92
2502050	CANINA NERA N.	-	-	0,05	0,36	0,50	0,70	1,61
2502051	CANNONAO N.	-	-	-	-	-	0,23	0,23
2502052	CARICAGIOLA N.	-	-	-	0,11	-	-	0,11
2502055	CARRICANTE B.	-	-	-	-	-	0,15	0,15
2502058	CATARRATTO BIANCO COMUNE B.	-	0,61	-	-	0,46	-	1,07
2502059	CATARRATTO BIANCO LUCIDO B.	-	-	-	-	-	0,30	0,30
2502060	CESANESE COMUNE N.	-	-	-	-	-	0,15	0,15
2502061	CESANESE D'AFFILE N.	-	-	0,04	0,15	0,01	0,13	0,33
2502298	CHARDONNAY B.	1,43	0,10	5,71	7,39	0,04	0,03	14,70
2502449	CHASSELAS DORATO B.	-	-	-	-	-	0,07	0,07
2502062	CILIEGIOLO N.	0,32	0,59	0,78	9,47	23,58	45,96	80,70
2502064	COCOCCIOLA B.	-	-	-	-	0,14	0,40	0,54
2502065	CODA DI VOLPE BIANCA B.	-	-	-	0,09	-	-	0,09
2502066	COLOMBANA NERA N.	0,40	0,45	0,21	4,64	5,52	12,32	23,54
2502067	COLORINO N.	0,03	0,39	0,19	21,53	7,44	8,64	38,22
2502068	CORINTO NERO N.	-	-	-	0,05	-	0,77	0,82
2502069	CORTESE B.	-	-	0,46	0,04	0,20	0,06	0,76
2502077	DURELLA B.	-	-	-	-	-	0,60	0,60
2502079	FALANGHINA B.	-	-	-	0,02	-	0,02	0,04
2502273	FERTILIA N.	-	-	-	-	-	0,10	0,10
2502321	FORGIARIN N.	-	-	0,02	-	-	-	0,02
2502317	FORSELLINA N.	-	-	-	-	-	0,55	0,55
2502084	FORTANA N.	-	-	-	0,01	0,09	0,07	0,17
2502085	FRANCAVIDDA B.	-	-	-	-	-	0,10	0,10
2502088	FREISA N.	-	-	-	0,20	-	1,50	1,70
2502090	GAGLIOPPO N.	-	-	-	-	-	0,02	0,02
2502091	GAMAY N.	-	-	-	0,06	1,10	-	1,16
2502093	GIRÒ N.	-	-	-	0,15	-	-	0,15
2502352	GRANOIR N.	0,05	-	0,07	-	0,58	0,28	0,98
2502094	GRECANICO DORATO B.	-	-	-	-	0,27	-	0,27
2502095	GRECHETTO B.	-	-	0,27	-	-	-	0,27
2502098	GRECO BIANCO B.	-	0,30	-	0,09	-	1,05	1,44
2502099	GRECO NERO N.	-	-	0,05	2,11	7,95	0,13	10,24
2502100	GRIGNOLINO N.	-	-	-	-	0,04	0,09	0,13
2502107	IMPIGNO B.	-	-	-	-	0,05	-	0,05
2502276	INCROCIO BIANCO FEDIT 51 C.S.G. B.	-	-	-	0,08	-	-	0,08
2502108	INCROCIO BRUNI 54 B.	-	-	-	0,02	0,12	-	0,14
2502278	ITALICA B.	-	-	-	0,30	0,43	-	0,73
2502113	LAMBRUSCA DI ALESSANDRIA N.	-	-	-	0,02	0,24	-	0,26
2502114	LAMBRUSCO A FOGLIA FRASTAGLIATA N.	-	-	0,18	-	0,05	0,14	0,37
2502115	LAMBRUSCO DI SORBARA N.	-	-	-	-	-	0,80	0,80
2502116	LAMBRUSCO GRASPAROSSA N.	-	-	-	0,02	-	-	0,02
2502118	LAMBRUSCO MARANI N.	-	-	-	-	0,55	0,71	1,26
2502120	LAMBRUSCO SALAMINO N.	-	-	-	0,10	-	-	0,10
2502122	LIVORNESE BIANCA B.	-	-	-	-	0,15	0,02	0,17

**Tavola 2.16 - Aziende con vite e relativa superficie investita per natura della produzione, età delle viti e tipo di vitigno**  
(superficie in ettari) - SUPERFICIE

NATURA DELLE PRODUZIONI VITIGNI	ETÀ DELLE VITI (anni)						Totale
	Meno di 3	3 -- 6	6 -- 10	10 -- 20	20 -- 30	30 ed oltre	
2502123 LUMASSINA B.	-	-	0,05	-	0,45	0,27	0,77
2502125 MAGLIOCCO CANINO N.	-	-	-	-	-	0,12	0,12
2502333 MALBO GENTILE N.	0,10	-	-	-	-	-	0,10
2502129 MALVASIA BIANCA B.	-	0,26	0,50	2,50	6,08	7,42	16,76
2502130 MALVASIA BIANCA DI BASILICATA	-	-	-	0,31	0,70	-	1,01
2502131 MALVASIA BIANCA DI CANDIA B.	-	1,24	1,42	1,61	6,82	3,88	14,97
2502132 MALVASIA BIANCA LUNGA B.	0,87	0,60	2,34	9,76	31,41	33,39	78,37
2502133 MALVASIA DEL LAZIO B.	0,15	0,26	0,21	0,50	0,37	1,97	3,46
2502279 MALVASIA DI CANDIA AROMATICA B.	-	-	0,10	0,29	0,70	0,05	1,14
2502134 MALVASIA DI CASORZO N.	-	-	-	-	0,08	0,10	0,18
2502136 MALVASIA DI SARDEGNA B.	0,10	-	-	-	0,01	-	0,11
2502137 MALVASIA DI SCHIERANO N.	-	0,01	-	-	0,65	0,40	1,06
2502138 MALVASIA ISTRIANA B.	0,13	-	-	0,10	0,36	0,97	1,56
2502128 MALVASIA N.	1,22	0,81	2,11	16,72	33,24	33,55	87,65
2502139 MALVASIA NERA DI BASILICATA N.	-	-	-	1,01	1,55	5,57	8,13
2502140 MALVASIA NERA DI BRINDISI N.	0,03	0,15	0,10	0,25	3,40	2,30	6,23
2502141 MALVASIA NERA DI LECCE N.	-	-	0,09	-	0,50	0,30	0,89
2502318 MALVASIA ROSA Rs.	-	-	-	-	0,92	0,60	1,52
2502142 MAMMOLO N.	-	-	-	-	-	0,43	0,43
2502299 MANZONI BIANCO B.	-	-	0,17	0,53	1,08	2,59	4,37
2502144 MARZEMINO N.	-	-	0,13	0,05	0,97	5,75	6,90
2502145 MAZZESE N.	-	-	0,12	0,22	0,19	1,12	1,65
2502146 MERLOT N.	5,83	0,63	1,45	1,23	1,42	1,58	12,14
2502147 MINNELLA BIANCA B.	-	-	-	-	0,20	-	0,20
2502149 MONICA N.	-	-	-	-	-	0,25	0,25
2502150 MONTEPULCIANO N.	0,61	0,94	0,89	2,61	6,11	8,44	19,60
2502119 MONTERICCO N.	-	-	-	-	0,50	-	0,50
2502152 MONTÙ B.	-	-	-	0,10	-	0,46	0,56
2502153 MOSCATO BIANCO B.	0,03	0,07	0,05	0,16	0,38	1,58	2,27
2502281 MOSCATO DI TERRACINA B.	-	-	-	0,15	-	0,22	0,37
2502155 MOSCATO NERO DI ACQUI N.	-	-	-	-	-	0,60	0,60
2502157 MOSTOSA B.	-	-	-	-	-	0,07	0,07
2502158 MÜLLER THURGAU B.	-	0,02	-	-	0,15	-	0,17
2502160 NEBBIOLO N.	-	-	-	0,05	-	-	0,05
2502162 NEGRETTO N.	-	-	-	-	-	0,02	0,02
2502166 NERETTA CUNESE N.	0,01	-	-	-	-	-	0,01
2502172 NOCERA N.	-	-	-	-	0,02	-	0,02
2502177 ORTRUGO B.	-	-	-	-	0,05	-	0,05
2502182 PAVANA N.	-	-	-	0,05	0,03	0,19	0,27
2502185 PERRICONE N.	-	-	-	-	-	0,10	0,10
2502335 PETIT VERDOT N.	0,95	-	-	-	-	-	0,95
2502188 PICOLIT B.	-	-	-	0,04	0,01	0,05	0,10
2502322 PICULIT-NERI N.	-	-	-	-	-	0,04	0,04
2502190 PIGATO B.	-	0,10	-	-	-	0,05	0,15
2502300 PIGNOLETTO B.	0,02	-	0,17	0,62	0,89	0,69	2,39
2502192 PINELLA B.	-	-	-	0,01	-	-	0,01
2502193 PINOT BIANCO B.	-	0,53	-	1,59	-	-	2,12
2502195 PINOT NERO N.	-	-	-	1,10	-	0,20	1,30
2502196 PLASSA N.	-	-	-	0,04	-	-	0,04
2502198 PORTOGHESE N.	-	-	0,02	-	0,34	1,70	2,06
2502200 PROSECCO B.	-	-	-	0,20	0,03	0,18	0,41
2502201 PRUGNOLO GENTILE N.	-	-	-	-	-	0,30	0,30
2502204 RABOSO VERONESE N.	-	-	-	0,22	0,73	-	0,95
2502341 REGINA B.	-	-	-	0,01	-	0,10	0,11
2502452 REGINA B.	-	-	-	-	-	0,20	0,20
2502208 RIBOLLA GIALLA B.	-	-	-	1,00	0,20	7,46	8,66
2502210 RIESLING B.	-	-	-	-	1,18	0,41	1,59
2502211 ROLLO B.	-	-	0,02	1,31	0,37	1,43	3,13
2502212 RONDINELLA N.	-	-	-	0,02	0,15	0,92	1,09
2502213 ROSSESE N.	0,05	-	-	0,84	0,34	1,00	2,23
2502214 ROSSIGNOLA N.	-	0,77	0,03	1,37	4,71	4,49	11,37
2502215 ROSSOLA NERA N.	-	-	-	0,50	-	0,66	1,16
2502216 ROUSSANE B.	-	-	-	0,95	0,11	0,68	1,74
2502217 SAGRANTINO N.	-	-	-	0,16	-	0,03	0,19
2502218 SANGIOVESE N.	23,48	20,65	32,50	108,15	342,92	441,53	969,23
2502219 SAN GIUSEPPE NERO N.	-	-	-	1,35	26,85	4,00	32,20
2502221 SAUVIGNON B.	-	0,91	4,93	0,41	0,26	0,10	6,61
2502289 SCHIAVA GROSSA N.	-	-	-	-	0,02	-	0,02
2502224 SCHIAVA N.	-	-	-	0,15	1,34	0,11	1,60
2502226 SEMIDANO B.	-	-	-	-	0,41	-	0,41
2502228 SGAVETTA N.	-	-	-	0,41	0,41	0,91	1,73
2502288 S. MICHELE N.	0,03	-	-	0,06	1,00	-	1,09
2502229 SUSUMANIELLO N.	-	-	0,15	-	-	-	0,15

**Tavola 2.16 - Aziende con vite e relativa superficie investita per natura della produzione, età delle viti e tipo di vitigno**  
(superficie in ettari) - SUPERFICIE

NATURA DELLE PRODUZIONI VITIGNI	ETÀ DELLE VITI (anni)						Totale
	Meno di 3	3 -- 6	6 -- 10	10 -- 20	20 -- 30	30 ed oltre	
2502231 SYRAH N.	-	0,99	0,90	-	-	-	1,89
2502232 TEROLDEGO N.	-	0,10	-	-	0,08	0,64	0,82
2502233 TERRANO N.	-	-	-	-	0,10	0,19	0,29
2502234 TIMORASSO B.	-	-	-	-	-	0,25	0,25
2502235 TOCAI FRIULANO B.	-	-	-	-	0,10	0,47	0,57
2502238 TRAMINER AROMATICO Rs.	-	-	-	-	0,05	-	0,05
2502332 TREBBIANO ABRUZZESE B.	0,49	-	-	0,17	0,34	0,91	1,91
2502239 TREBBIANO DI SOAVE B.	-	-	-	0,16	0,33	0,01	0,50
2502240 TREBBIANO GIALLO B.	0,30	0,01	-	2,35	8,76	19,02	30,44
2502241 TREBBIANO MODENESE B.	0,36	-	0,25	0,99	0,36	0,18	2,14
2502242 TREBBIANO ROMAGNOLO B.	-	-	-	-	-	0,20	0,20
2502243 TREBBIANO SPOLETINO B.	-	-	-	0,60	0,19	0,13	0,92
2502244 TREBBIANO TOSCANO B.	11,07	11,95	23,05	121,48	331,74	476,14	975,43
2502294 TSCHAGELE N.	-	-	-	-	-	0,34	0,34
2502246 TURCA N.	-	-	0,01	-	0,04	-	0,05
2502600 UVA DI ALTRO COLORE	3,44	0,94	3,77	7,53	12,51	21,86	50,05
2502599 UVA DI COLORE NERO	0,26	0,32	1,31	4,23	9,12	23,47	38,71
2502247 UVA DI TROIA N.	-	-	-	0,05	0,20	0,15	0,40
2502248 UVA RARA N.	-	-	0,25	1,73	4,72	7,80	14,50
2502249 UVA TOSCA N.	-	-	-	1,00	0,30	0,76	2,06
2502251 VERDEA B.	-	-	-	-	0,31	-	0,31
2502455 VERDEA B.	0,46	0,12	0,24	7,91	10,87	33,57	53,17
2502254 VERDICCHIO BIANCO B.	-	-	-	0,02	-	-	0,02
2502255 VERDISO B.	-	-	-	0,08	0,08	0,10	0,26
2502297 VERDUSCHIA B.	-	-	-	-	0,33	0,20	0,53
2502258 VERMENTINO B.	1,05	0,74	0,27	0,86	2,49	3,31	8,72
2502259 VERMENTINO NERO N.	-	-	1,09	0,57	0,65	0,61	2,92
2502261 VERNACCIA DI SAN GIMIGNANO B.	0,17	0,05	-	0,01	0,10	-	0,33
2502262 VERNACCIA NERA N.	-	-	-	-	0,02	0,01	0,03
2502264 VESPOLINA N.	-	0,01	-	0,18	0,05	0,42	0,66
2502346 VIOGNER B.	1,35	-	-	-	-	-	1,35
2502343 ZIBIBBO B.	-	-	-	-	0,04	-	0,04
2502456 ZIBIBBO B.	-	-	-	-	0,10	-	0,10
<b>2503999 UVA DA TAVOLA</b>	<b>0,41</b>	<b>0,42</b>	<b>0,47</b>	<b>7,28</b>	<b>14,54</b>	<b>20,25</b>	<b>43,37</b>
2503501 ALMERIA B.	-	-	-	-	-	0,02	0,02
2503507 CARDINAL N.	0,04	0,03	0,05	0,37	0,89	1,79	3,17
2503557 CONEGLIANO 213 B.	-	-	-	-	-	0,02	0,02
2503537 EMILIA B.	-	-	-	0,01	-	-	0,01
2503562 IMPERATRICE RS.	-	-	-	-	-	0,02	0,02
2503514 ITALIA B.	0,14	0,30	0,18	1,69	0,78	9,33	12,42
2503515 LATTUARIO NERO N.	-	0,01	0,03	0,14	0,05	0,02	0,25
2503542 MARSIGLIANA N.	-	-	-	-	-	0,02	0,02
2503516 MOSCATO D'ADDA N.	-	-	-	0,10	-	0,40	0,50
2503517 MOSCATO D'AMBURGO N.	-	0,02	-	1,59	0,20	0,05	1,86
2503518 MOSCATO DI TERRACINA B.	0,02	-	-	0,13	0,01	0,01	0,17
2503524 PIZZUTELLO BIANCO B.	-	0,01	0,02	0,02	0,01	0,03	0,09
2503574 RED GLOBE RS.	-	-	-	-	0,05	-	0,05
2503452 REGINA B.	-	0,01	-	0,06	0,20	0,26	0,53
2503527 REGINA B.	0,11	-	0,10	0,09	0,42	0,36	1,08
2503453 REGINA DEI VIGNETI B.	-	-	-	0,02	0,01	-	0,03
2503528 REGINA DEI VIGNETI B.	-	-	-	-	0,05	-	0,05
2503500 UVA DI ALTRO COLORE	0,07	0,01	0,02	0,32	0,85	3,63	4,90
2503499 UVA DI COLORE NERO	0,02	0,03	0,02	0,44	2,26	0,36	3,13
2503455 VERDEA B.	0,01	-	0,03	1,91	7,75	3,17	12,87
2503532 VERDEA B.	-	-	-	0,38	1,00	0,70	2,08
2503456 ZIBIBBO B.	-	-	0,02	0,01	-	0,04	0,07
2503533 ZIBIBBO B.	-	-	-	-	0,01	0,02	0,03

**Tavola 2.17 - Aziende con arboricoltura da legno e/o boschi e relativa superficie per classe di superficie totale e zona altimetrica (superficie in ettari) - TOTALE**

COLTURE BOSCHIVE	CLASSI DI SUPERFICIE TOTALE								Totale
	Meno di 1	1 -- 2	2 -- 5	5 -- 10	10 -- 20	20 -- 50	50 -- 100	100 ed oltre	
AZIENDE									
COLTURE BOSCHIVE									
ARBORICOLTURA DA LEGNO	72	94	143	78	59	63	37	44	590
Pioppeti	48	75	110	61	41	52	32	39	458
Altra arboricoltura da legno	25	21	39	24	20	18	8	10	165
BOSCHI	727	855	1.275	779	537	539	271	245	5.228
Fustaie	189	226	320	178	145	99	43	64	1.264
<i>Conifere</i>	76	96	137	64	51	35	12	29	500
<i>Latifoglie</i>	28	21	55	22	16	22	7	10	181
<i>Miste di conifere e latifoglie</i>	87	114	137	98	84	50	28	31	629
Cedui	441	519	836	567	393	417	218	208	3.599
<i>Semplici</i>	263	295	470	314	252	275	144	122	2.135
<i>Composti</i>	180	226	376	265	155	155	86	96	1.539
Macchia mediterranea	117	151	197	118	73	84	55	38	833
ALTRE SUPERFICI FORESTALI									
SUPERFICI BOSCATI A TURNO BREVE	15	20	32	29	12	9	9	10	136
Alberi di Natale	-	1	4	2	1	-	-	-	8
Produzione di energia	-	-	2	1	-	-	-	1	4
Produzione per l'industria	15	19	26	26	11	9	9	9	124
SUPERFICIE INVESTITA									
COLTURE BOSCHIVE									
ARBORICOLTURA DA LEGNO	20,86	59,94	158,41	155,87	207,24	374,41	407,57	916,19	2.300,49
Pioppeti	14,72	51,20	123,42	132,06	142,11	300,52	355,04	751,36	1.870,43
Altra arboricoltura da legno	6,14	8,74	34,99	23,81	65,13	73,89	52,53	164,83	430,06
BOSCHI	138,88	366,63	1.230,43	1.664,51	2.374,50	4.871,80	5.996,53	44.538,81	61.182,09
Fustaie	37,94	107,41	312,52	344,84	544,30	745,07	688,18	8.867,88	11.648,14
<i>Conifere</i>	15,70	43,70	132,80	124,14	177,20	235,56	135,56	2.969,31	3.833,97
<i>Latifoglie</i>	4,30	11,58	46,75	29,10	35,41	100,70	22,93	2.440,41	2.691,18
<i>Miste di conifere e latifoglie</i>	17,94	52,13	132,97	191,60	331,69	408,81	529,69	3.458,16	5.122,99
Cedui	77,27	197,42	746,90	1.111,84	1.572,53	3.461,53	4.418,85	31.584,47	43.170,81
<i>Semplici</i>	41,06	100,09	369,43	556,27	896,71	1.945,15	2.611,97	21.143,67	27.664,35
<i>Composti</i>	36,21	97,33	377,47	555,57	675,82	1.516,38	1.806,88	10.440,80	15.506,46
Macchia mediterranea	23,67	61,80	171,01	207,83	257,67	665,20	889,50	4.086,46	6.363,14
ALTRE SUPERFICI FORESTALI									
SUPERFICI BOSCATI A TURNO BREVE	4,52	14,62	42,55	69,93	47,97	94,45	122,49	144,24	540,77
Alberi di Natale	-	0,07	2,55	1,00	0,40	-	-	-	4,02
Produzione di energia	-	-	1,38	1,00	-	-	-	19,68	22,06
Produzione per l'industria	4,52	14,55	38,62	67,93	47,57	94,45	122,49	124,56	514,69

**Tavola 2.17 segue - Aziende con arboricoltura da legno e/o boschi e relativa superficie per classe di superficie totale e zona altimetrica (superficie in ettari) - COLLINA**

CULTURE BOSCHIVE	CLASSI DI SUPERFICIE TOTALE								Totale
	Meno di 1	1 -- 2	2 -- 5	5 -- 10	10 -- 20	20 -- 50	50 -- 100	100 ed oltre	
AZIENDE									
CULTURE BOSCHIVE									
ARBORICOLTURA DA LEGNO	54	73	120	69	54	53	32	33	488
Pioppeti	37	58	89	53	36	44	27	29	373
Altra arboricoltura da legno	18	17	36	23	20	16	8	9	147
BOSCHI	449	656	1.073	699	493	510	254	219	4.353
Fustaie	122	149	242	149	133	84	38	47	964
<i>Conifere</i>	65	82	120	62	48	31	12	23	443
<i>Latifoglie</i>	18	15	42	17	15	15	7	8	137
<i>Miste di conifere e latifoglie</i>	41	55	83	74	75	44	23	20	415
Cedui	241	397	728	522	369	404	212	197	3.070
<i>Semplici</i>	153	233	425	301	244	272	142	121	1.891
<i>Composti</i>	88	166	311	230	138	145	81	86	1.245
Macchia mediterranea	97	134	168	106	61	82	48	34	730
ALTRE SUPERFICI FORESTALI									
SUPERFICI BOSCADE A TURNO BREVE	10	16	22	23	7	5	8	6	97
Alberi di Natale	-	1	3	2	1	-	-	-	7
Produzione di energia	-	-	1	1	-	-	-	-	2
Produzione per l'industria	10	15	18	20	6	5	8	6	88
SUPERFICIE INVESTITA									
CULTURE BOSCHIVE									
ARBORICOLTURA DA LEGNO	15,55	45,82	124,95	137,15	169,01	253,76	335,85	619,39	1.701,48
Pioppeti	11,15	38,79	93,31	114,24	103,88	199,53	283,32	484,24	1.328,46
Altra arboricoltura da legno	4,40	7,03	31,64	22,91	65,13	54,23	52,53	135,15	373,02
BOSCHI	87,88	287,37	1.015,24	1.454,04	2.148,40	4.561,05	5.514,38	37.782,08	52.850,44
Fustaie	24,28	74,18	238,79	275,18	487,32	592,37	494,48	3.219,97	5.406,57
<i>Conifere</i>	13,42	39,40	121,59	118,67	173,37	221,72	135,56	1.026,65	1.850,38
<i>Latifoglie</i>	3,32	7,49	37,90	22,17	32,91	54,78	22,93	1.186,34	1.367,84
<i>Miste di conifere e latifoglie</i>	7,54	27,29	79,30	134,34	281,04	315,87	335,99	1.006,98	2.188,35
Cedui	44,12	160,16	641,65	1.003,21	1.457,85	3.336,12	4.322,47	30.646,69	41.612,27
<i>Semplici</i>	24,78	82,88	338,79	535,65	874,56	1.924,95	2.592,80	21.013,95	27.388,36
<i>Composti</i>	19,34	77,28	302,86	467,56	583,29	1.411,17	1.729,67	9.632,74	14.223,91
Macchia mediterranea	19,48	53,03	134,80	175,65	203,23	632,56	697,43	3.915,42	5.831,60
ALTRE SUPERFICI FORESTALI									
SUPERFICI BOSCADE A TURNO BREVE	2,51	10,52	29,00	53,13	22,95	35,10	111,49	54,06	318,76
Alberi di Natale	-	0,07	1,85	1,00	0,40	-	-	-	3,32
Produzione di energia	-	-	1,00	1,00	-	-	-	-	2,00
Produzione per l'industria	2,51	10,45	26,15	51,13	22,55	35,10	111,49	54,06	313,44

**Tavola 2.17 segue - Aziende con arboricoltura da legno e/o boschi e relativa superficie per classe di superficie totale e zona altimetrica (superficie in ettari) - PIANURA**

CULTURE BOSCHIVE	CLASSI DI SUPERFICIE TOTALE								Totale
	Meno di 1	1 -- 2	2 -- 5	5 -- 10	10 -- 20	20 -- 50	50 -- 100	100 ed oltre	
AZIENDE									
CULTURE BOSCHIVE									
ARBORICOLTURA DA LEGNO	18	21	23	9	5	10	5	11	102
Pioppeti	11	17	21	8	5	8	5	10	85
Altra arboricoltura da legno	7	4	3	1	-	2	-	1	18
BOSCHI	278	199	202	80	44	29	17	26	875
Fustaie	67	77	78	29	12	15	5	17	300
Conifere	11	14	17	2	3	4	-	6	57
Latifoglie	10	6	13	5	1	7	-	2	44
Miste di conifere e latifoglie	46	59	54	24	9	6	5	11	214
Cedui	200	122	108	45	24	13	6	11	529
Semplici	110	62	45	13	8	3	2	1	244
Composti	92	60	65	35	17	10	5	10	294
Macchia mediterranea	20	17	29	12	12	2	7	4	103
ALTRE SUPERFICI FORESTALI									
SUPERFICI BOSCATI A TURNO BREVE	5	4	10	6	5	4	1	4	39
Alberi di Natale	-	-	1	-	-	-	-	-	1
Produzione di energia	-	-	1	-	-	-	-	1	2
Produzione per l'industria	5	4	8	6	5	4	1	3	36
SUPERFICIE INVESTITA									
CULTURE BOSCHIVE									
ARBORICOLTURA DA LEGNO	5,31	14,12	33,46	18,72	38,23	120,65	71,72	296,80	599,01
Pioppeti	3,57	12,41	30,11	17,82	38,23	100,99	71,72	267,12	541,97
Altra arboricoltura da legno	1,74	1,71	3,35	0,90	-	19,66	-	29,68	57,04
BOSCHI	51,00	79,26	215,19	210,47	226,10	310,75	482,15	6.756,73	8.331,65
Fustaie	13,66	33,23	73,73	69,66	56,98	152,70	193,70	5.647,91	6.241,57
Conifere	2,28	4,30	11,21	5,47	3,83	13,84	-	1.942,66	1.983,59
Latifoglie	0,98	4,09	8,85	6,93	2,50	45,92	-	1.254,07	1.323,34
Miste di conifere e latifoglie	10,40	24,84	53,67	57,26	50,65	92,94	193,70	2.451,18	2.934,64
Cedui	33,15	37,26	105,25	108,63	114,68	125,41	96,38	937,78	1.558,54
Semplici	16,28	17,21	30,64	20,62	22,15	20,20	19,17	129,72	275,99
Composti	16,87	20,05	74,61	88,01	92,53	105,21	77,21	808,06	1.282,55
Macchia mediterranea	4,19	8,77	36,21	32,18	54,44	32,64	192,07	171,04	531,54
ALTRE SUPERFICI FORESTALI									
SUPERFICI BOSCATI A TURNO BREVE	2,01	4,10	13,55	16,80	25,02	59,35	11,00	90,18	222,01
Alberi di Natale	-	-	0,70	-	-	-	-	-	0,70
Produzione di energia	-	-	0,38	-	-	-	-	19,68	20,06
Produzione per l'industria	2,01	4,10	12,47	16,80	25,02	59,35	11,00	70,50	201,25

**Tavola 2.18 - Aziende che attuano la gestione dei boschi per tipo di intervento e forma giuridica**

FORME GIURIDICHE	Totale aziende con interventi boschivi	TIPI DI INTERVENTO						
		MANUTENZIONE E/O RIPULITURA				Taglio periodico	Migliora- mento	Altri interventi
		Strade	Fasce parafuoco	Sottobosco	Altro			
INTERVENTO DI MANODOPERA AZIENDALE								
FORME GIURIDICHE								
Azienda individuale	2.821	317	106	1.354	42	1.779	94	35
Comunanza o affittanza collettiva	8	3	1	4	1	3	-	-
Società di persone e di capitali	140	38	13	50	3	92	10	5
<i>Semplice</i>	84	21	4	27	1	60	6	1
<i>In nome collettivo</i>	5	1	-	2	1	3	1	-
<i>A responsabilità limitata</i>	34	12	5	15	-	20	2	3
<i>In accomandita semplice</i>	9	-	-	4	1	5	-	-
<i>In accomandita per azioni</i>	-	-	-	-	-	-	-	-
<i>Per azioni</i>	6	4	4	1	-	3	1	1
<i>Altro tipo</i>	2	-	-	1	-	1	-	-
Società cooperativa	5	3	2	4	-	1	1	-
Associazione di produttori	-	-	-	-	-	-	-	-
Ente pubblico	8	6	4	7	1	3	2	4
<i>Stato</i>	-	-	-	-	-	-	-	-
<i>Regione</i>	-	-	-	-	-	-	-	-
<i>Provincia</i>	-	-	-	-	-	-	-	-
<i>Comune</i>	3	2	3	3	1	1	2	1
<i>Comunità Montana</i>	1	1	1	1	-	1	-	1
<i>Altro</i>	4	3	-	3	-	1	-	2
Altra forma giuridica	1	1	1	1	-	1	-	-
<i>Consorzio</i>	-	-	-	-	-	-	-	-
<i>Altro tipo forma giuridica</i>	1	1	1	1	-	1	-	-
TOTALE	2.983	368	127	1.420	47	1.879	107	44
INTERVENTO DI IMPRESA ESTERNA								
FORME GIURIDICHE								
Azienda individuale	254	43	18	89	4	153	12	7
Comunanza o affittanza collettiva	1	1	-	1	-	1	-	-
Società di persone e di capitali	44	8	5	11	2	32	5	1
<i>Semplice</i>	11	-	1	1	-	9	1	1
<i>In nome collettivo</i>	1	-	-	-	-	1	-	-
<i>A responsabilità limitata</i>	22	5	2	6	2	15	2	-
<i>In accomandita semplice</i>	6	2	1	2	-	5	1	-
<i>In accomandita per azioni</i>	-	-	-	-	-	-	-	-
<i>Per azioni</i>	4	1	1	2	-	2	1	-
<i>Altro tipo</i>	-	-	-	-	-	-	-	-
Società cooperativa	1	1	-	-	-	-	-	-
Associazione di produttori	-	-	-	-	-	-	-	-
Ente pubblico	7	3	1	3	3	4	3	2
<i>Stato</i>	-	-	-	-	-	-	-	-
<i>Regione</i>	-	-	-	-	-	-	-	-
<i>Provincia</i>	-	-	-	-	-	-	-	-
<i>Comune</i>	4	2	1	1	2	3	2	1
<i>Comunità Montana</i>	-	-	-	-	-	-	-	-
<i>Altro</i>	3	1	-	2	1	1	1	1
Altra forma giuridica	2	-	-	-	-	1	-	1
<i>Consorzio</i>	1	-	-	-	-	-	-	1
<i>Altro tipo forma giuridica</i>	1	-	-	-	-	1	-	-
TOTALE	309	56	24	104	9	191	20	11



**Tavola 2.19 - Aziende che attuano la gestione dei boschi per tipo di intervento, classe di superficie totale, forma di conduzione e zona altimetrica**

CLASSI DI SUPERFICIE TOTALE FORME DI CONDUZIONE ZONE ALTIMETRICHE	Totale aziende con interventi boschivi	TIPI DI INTERVENTO						
		MANUTENZIONE E/O RIPULITURA				Taglio periodico	Migliora- mento	Altri interventi
		Strade	Fasce parafuoco	Sottobosco	Altro			
INTERVENTO DI MANODOPERA AZIENDALE								
CLASSI DI SUPERFICIE TOTALE (in ettari)								
Meno di 1 ettaro	397	23	6	289	7	157	8	9
1 -- 2	452	29	14	283	7	221	10	6
2 -- 3	319	25	7	176	4	189	9	3
3 -- 5	363	38	10	174	5	225	12	4
5 -- 10	444	67	25	185	5	298	17	7
10 -- 20	312	52	19	128	6	228	9	1
20 -- 30	169	28	7	57	4	132	9	1
30 -- 50	179	25	12	46	5	144	9	1
50 -- 100	182	34	5	35	2	149	6	5
100 ed oltre	166	47	22	47	2	136	18	7
TOTALE	2.983	368	127	1.420	47	1.879	107	44
FORME DI CONDUZIONE								
Conduzione diretta del coltivatore	2.847	323	106	1.355	44	1.802	96	36
Con solo manodopera familiare	2.691	286	95	1.265	43	1.701	83	33
Con manodopera familiare prevalente	102	21	6	57	-	67	5	2
Con manodopera extrafamiliare prevalente	54	16	5	33	1	34	8	1
Conduzione con salariati	129	42	20	59	3	74	11	8
Conduzione a colonia parziaria appoderata	6	2	-	5	-	2	-	-
Altra forma di conduzione	1	1	1	1	-	1	-	-
TOTALE	2.983	368	127	1.420	47	1.879	107	44
ZONE ALTIMETRICHE								
Montagna	-	-	-	-	-	-	-	-
Collina	2.375	318	113	1.900	36	1.652	102	34
Pianura	608	50	14	470	11	227	5	10
TOTALE	2.983	368	127	1.420	47	1.879	107	44
INTERVENTO DI IMPRESA ESTERNA								
CLASSI DI SUPERFICIE TOTALE (in ettari)								
Meno di 1 ettaro	15	1	-	8	-	8	-	1
1 -- 2	21	2	-	15	1	7	2	1
2 -- 3	16	1	-	5	-	12	1	-
3 -- 5	27	3	2	13	2	11	1	1
5 -- 10	57	9	3	26	-	27	3	1
10 -- 20	43	12	4	15	2	25	-	1
20 -- 30	18	6	1	6	1	12	-	-
30 -- 50	25	6	3	3	-	15	2	2
50 -- 100	26	6	6	3	-	22	2	-
100 ed oltre	61	10	5	10	3	52	9	4
TOTALE	309	56	24	104	9	191	20	11
FORME DI CONDUZIONE								
Conduzione diretta del coltivatore	244	39	18	84	3	151	11	8
Con solo manodopera familiare	208	32	15	73	3	127	10	7
Con manodopera familiare prevalente	23	4	1	7	-	18	1	1
Con manodopera extrafamiliare prevalente	13	3	2	4	-	6	-	-
Conduzione con salariati	62	16	6	18	6	39	9	3
Conduzione a colonia parziaria appoderata	2	1	-	2	-	-	-	-
Altra forma di conduzione	1	-	-	-	-	1	-	-
TOTALE	309	56	24	104	9	191	20	11
ZONE ALTIMETRICHE								
Montagna	-	-	-	-	-	-	-	-
Collina	254	45	19	79	6	160	17	7
Pianura	55	11	5	25	3	31	3	4
TOTALE	309	56	24	104	9	191	20	11

**Tavola 2.20 - Aziende con superficie irrigabile per classe di superficie irrigabile, classe di superficie totale, classe di superficie agricola utilizzata (SAU) e zona altimetrica (superficie in ettari)**

CLASSI DI SUPERFICIE TOTALE		CLASSI DI SUPERFICIE IRRIGABILE								Totale
CLASSI DI SAU		Meno di 1	1 -- 2	2 -- 5	5 -- 10	10 -- 20	20 -- 50	50--100	100 ed oltre	
ZONE ALTIMETRICHE										
AZIENDE										
CLASSI DI SUPERFICIE TOTALE										
Meno di 1 ettaro	1.222	-	-	-	-	-	-	-	-	1.222
1 -- 2	434	95	-	-	-	-	-	-	-	529
2 -- 3	201	33	41	-	-	-	-	-	-	275
3 -- 5	163	30	56	-	-	-	-	-	-	249
5 -- 10	158	23	49	42	-	-	-	-	-	272
10 -- 20	66	11	24	23	23	-	-	-	-	147
20 -- 30	26	5	9	9	15	11	-	-	-	75
30 -- 50	9	3	13	4	10	14	-	-	-	53
50 -- 100	19	4	9	8	4	14	13	-	-	71
100 ed oltre	5	-	2	2	10	22	14	18	-	73
TOTALE	2.303	204	203	88	62	61	27	18	-	2.966
CLASSI DI SAU										
Senza superficie	1	1	-	-	-	-	-	-	-	2
Meno di 1 ettaro	1.409	1	-	-	-	-	-	-	-	1.410
1 -- 2	382	126	-	-	-	-	-	-	-	508
2 -- 3	154	24	54	-	-	-	-	-	-	232
3 -- 5	149	18	65	-	-	-	-	-	-	232
5 -- 10	116	17	38	50	-	-	-	-	-	221
10 -- 20	48	9	19	24	30	-	-	-	-	130
20 -- 30	17	4	10	5	15	15	-	-	-	66
30 -- 50	10	3	11	3	5	14	1	-	-	47
50 -- 100	15	1	5	5	4	14	17	-	-	61
100 ed oltre	2	-	1	1	8	18	9	18	-	57
TOTALE	2.303	204	203	88	62	61	27	18	-	2.966
ZONE ALTIMETRICHE										
Montagna	-	-	-	-	-	-	-	-	-	-
Collina	1.325	108	114	53	39	32	12	6	-	1.689
Pianura	978	96	89	35	23	29	15	12	-	1.277
TOTALE	2.303	204	203	88	62	61	27	18	-	2.966
SUPERFICIE IRRIGABILE										
CLASSI DI SUPERFICIE TOTALE										
Meno di 1 ettaro	240,60	-	-	-	-	-	-	-	-	240,60
1 -- 2	95,38	125,13	-	-	-	-	-	-	-	220,51
2 -- 3	38,51	46,10	94,38	-	-	-	-	-	-	178,99
3 -- 5	29,97	36,67	171,46	-	-	-	-	-	-	238,10
5 -- 10	25,10	31,78	152,24	276,49	-	-	-	-	-	485,61
10 -- 20	16,18	12,46	70,46	173,58	322,65	-	-	-	-	595,33
20 -- 30	4,58	7,09	30,70	57,87	213,88	254,16	-	-	-	568,28
30 -- 50	0,77	3,89	41,52	23,50	127,07	434,22	-	-	-	630,97
50 -- 100	4,27	4,80	27,16	54,61	43,21	445,85	818,04	-	-	1.397,94
100 ed oltre	1,08	-	7,00	12,00	130,40	610,03	863,38	2.956,22	-	4.580,11
TOTALE	456,44	267,92	594,92	598,05	837,21	1.744,26	1.681,42	2.956,22	-	9.136,44
CLASSI DI SAU										
Senza superficie	0,80	1,90	-	-	-	-	-	-	-	2,70
Meno di 1 ettaro	284,61	1,00	-	-	-	-	-	-	-	285,61
1 -- 2	73,06	167,81	-	-	-	-	-	-	-	240,87
2 -- 3	29,82	32,15	129,90	-	-	-	-	-	-	191,87
3 -- 5	29,53	21,27	205,35	-	-	-	-	-	-	256,15
5 -- 10	19,60	22,46	117,77	342,86	-	-	-	-	-	502,69
10 -- 20	10,94	11,43	58,30	165,21	440,01	-	-	-	-	685,89
20 -- 30	2,64	5,10	35,00	31,37	186,09	358,28	-	-	-	618,48
30 -- 50	1,82	3,50	30,10	21,00	60,71	467,95	71,00	-	-	656,08
50 -- 100	3,02	1,30	14,50	30,61	45,40	408,91	1.079,46	-	-	1.583,20
100 ed oltre	0,60	-	4,00	7,00	105,00	509,12	530,96	2.956,22	-	4.112,90
TOTALE	456,44	267,92	594,92	598,05	837,21	1.744,26	1.681,42	2.956,22	-	9.136,44
ZONE ALTIMETRICHE										
Montagna	-	-	-	-	-	-	-	-	-	-
Collina	232,64	142,29	335,24	362,97	536,90	877,54	705,88	1.190,30	-	4.383,76
Pianura	223,80	125,63	259,68	235,08	300,31	866,72	975,54	1.765,92	-	4.752,68
TOTALE	456,44	267,92	594,92	598,05	837,21	1.744,26	1.681,42	2.956,22	-	9.136,44

**Tavola 2.21 - Aziende che praticano l'irrigazione e relativa superficie irrigata per classe di superficie irrigata, classe di superficie totale, classe di superficie agricola utilizzata (SAU) e zona altimetrica (superficie in ettari)**

		CLASSI DI SUPERFICIE IRRIGATA								
CLASSI DI SUPERFICIE TOTALE										
CLASSI DI SAU										
ZONE ALTIMETRICHE	Meno di 1	1 -- 2	2 -- 5	5 -- 10	10 -- 20	20 -- 50	50 -- 100	100 ed oltre	Totale	
AZIENDE										
CLASSI DI SUPERFICIE TOTALE										
Meno di 1 ettaro	660	-	-	-	-	-	-	-	660	
1 -- 2	299	20	-	-	-	-	-	-	319	
2 -- 3	149	13	12	-	-	-	-	-	174	
3 -- 5	132	24	18	-	-	-	-	-	174	
5 -- 10	101	20	38	8	-	-	-	-	167	
10 -- 20	58	10	19	12	8	-	-	-	107	
20 -- 30	19	5	10	7	5	4	-	-	50	
30 -- 50	10	4	9	2	8	4	-	-	37	
50 -- 100	16	5	6	4	4	7	2	-	44	
100 ed oltre	4	3	2	3	14	19	9	2	56	
TOTALE	1.448	104	114	36	39	34	11	2	1.788	
CLASSI DI SAU										
Senza superficie	-	1	-	-	-	-	-	-	1	
Meno di 1 ettaro	758	-	-	-	-	-	-	-	758	
1 -- 2	294	28	-	-	-	-	-	-	322	
2 -- 3	122	11	12	-	-	-	-	-	145	
3 -- 5	122	20	28	-	-	-	-	-	170	
5 -- 10	70	21	35	9	-	-	-	-	135	
10 -- 20	46	8	18	17	9	-	-	-	98	
20 -- 30	12	6	8	4	8	4	-	-	42	
30 -- 50	12	5	8	-	4	5	-	-	34	
50 -- 100	10	3	3	4	7	9	5	-	41	
100 ed oltre	2	1	2	2	11	16	6	2	42	
TOTALE	1.448	104	114	36	39	34	11	2	1.788	
ZONE ALTIMETRICHE										
Montagna	-	-	-	-	-	-	-	-	-	
Collina	716	60	64	22	22	14	3	-	901	
Pianura	732	44	50	14	17	20	8	2	887	
TOTALE	1.448	104	114	36	39	34	11	2	1.788	
SUPERFICIE IRRIGATA										
CLASSI DI SUPERFICIE TOTALE										
Meno di 1 ettaro	97,04	-	-	-	-	-	-	-	97,04	
1 -- 2	61,70	25,54	-	-	-	-	-	-	87,24	
2 -- 3	32,93	18,53	26,68	-	-	-	-	-	78,14	
3 -- 5	26,04	29,59	49,93	-	-	-	-	-	105,56	
5 -- 10	21,99	26,02	120,51	51,28	-	-	-	-	219,80	
10 -- 20	11,99	11,96	53,98	84,79	98,28	-	-	-	261,00	
20 -- 30	4,56	6,40	36,71	50,06	69,57	96,99	-	-	264,29	
30 -- 50	1,52	5,08	27,80	13,60	106,52	129,28	-	-	283,80	
50 -- 100	2,90	5,30	17,43	26,36	52,75	248,95	147,00	-	500,69	
100 ed oltre	0,90	3,50	8,66	17,03	193,33	532,18	557,79	288,30	1.601,69	
TOTALE	261,57	131,92	341,70	243,12	520,45	1.007,40	704,79	288,30	3.499,25	
CLASSI DI SAU										
Senza superficie	-	1,90	-	-	-	-	-	-	1,90	
Meno di 1 ettaro	113,41	-	-	-	-	-	-	-	113,41	
1 -- 2	61,87	36,22	-	-	-	-	-	-	98,09	
2 -- 3	27,65	14,63	26,68	-	-	-	-	-	68,96	
3 -- 5	25,54	24,55	78,11	-	-	-	-	-	128,20	
5 -- 10	16,31	27,29	112,89	56,32	-	-	-	-	212,81	
10 -- 20	9,91	9,94	56,95	119,94	112,04	-	-	-	308,78	
20 -- 30	1,83	7,59	27,50	28,47	109,14	96,99	-	-	271,52	
30 -- 50	2,61	5,00	21,88	-	53,19	178,28	-	-	260,96	
50 -- 100	1,84	3,64	9,03	26,36	88,89	265,86	310,64	-	706,26	
100 ed oltre	0,60	1,16	8,66	12,03	157,19	466,27	394,15	288,30	1.328,36	
TOTALE	261,57	131,92	341,70	243,12	520,45	1.007,40	704,79	288,30	3.499,25	
ZONE ALTIMETRICHE										
Montagna	-	-	-	-	-	-	-	-	-	
Collina	124,23	77,97	194,77	149,14	301,05	421,12	169,62	-	1.437,90	
Pianura	137,34	53,95	146,93	93,98	219,40	586,28	535,17	288,30	2.061,35	
TOTALE	261,57	131,92	341,70	243,12	520,45	1.007,40	704,79	288,30	3.499,25	

**Tavola 2.22 - Aziende per principali coltivazioni irrigate e relativa superficie irrigata per classe di superficie agricola utilizzata (SAU), classe di superficie irrigata e zona altimetrica (superficie in ettari)**

CLASSI DI SAU CLASSI DI SUPERFICIE IRRIGATA ZONE ALTIMETRICHE	COLTIVAZIONI IRRIGATE											
	Frumento	Granoturco da granella	Patata	Barbabie- tola da zucchero	Girasole	Soia	Ortive	Foraggiere avvicen- date	Vite	Agrumi	Fruttiferi	Altre coltivazioni
AZIENDE												
CLASSI DI SAU												
Senza superficie	-	-	-	-	-	-	-	-	-	-	-	1
Meno di 1 ettaro	11	22	66	3	-	-	265	13	37	-	48	437
1 -- 2	1	22	11	2	-	-	85	3	10	-	19	209
2 -- 3	4	9	5	-	-	-	42	2	5	-	9	96
3 -- 5	5	8	5	-	2	-	56	3	4	-	7	104
5 -- 10	4	11	6	1	4	-	54	4	6	-	13	63
10 -- 20	3	6	2	6	4	1	20	6	4	-	8	59
20 -- 30	2	7	-	2	3	-	12	4	-	-	2	17
30 -- 50	1	4	-	4	-	-	7	1	-	-	3	20
50 -- 100	7	12	-	6	5	-	10	4	2	-	3	10
100 ed oltre	4	18	1	15	8	1	6	1	1	-	1	15
<b>TOTALE</b>	<b>42</b>	<b>119</b>	<b>96</b>	<b>39</b>	<b>26</b>	<b>2</b>	<b>557</b>	<b>41</b>	<b>69</b>	-	<b>113</b>	<b>1.031</b>
CLASSI DI SUPERFICIE IRRIGATA												
Meno di 1 ettaro	12	51	91	4	1	-	465	22	57	-	97	918
1 -- 2	8	21	3	1	4	-	39	5	6	-	4	46
2 -- 5	6	12	1	3	5	1	35	8	3	-	8	43
5 -- 10	6	7	-	8	4	1	13	1	2	-	-	15
10 -- 20	6	8	1	12	4	-	5	4	-	-	3	6
20 -- 50	4	16	-	11	7	-	-	1	1	-	1	2
50 -- 100	-	4	-	-	1	-	-	-	-	-	-	1
100 ed oltre	-	-	-	-	-	-	-	-	-	-	-	-
<b>TOTALE</b>	<b>42</b>	<b>119</b>	<b>96</b>	<b>39</b>	<b>26</b>	<b>2</b>	<b>557</b>	<b>41</b>	<b>69</b>	-	<b>113</b>	<b>1.031</b>
ZONE ALTIMETRICHE												
Montagna	-	-	-	-	-	-	-	-	-	-	-	-
Collina	14	51	7	16	14	-	216	17	19	-	69	602
Pianura	28	68	89	23	12	2	341	24	50	-	44	429
<b>TOTALE</b>	<b>42</b>	<b>119</b>	<b>96</b>	<b>39</b>	<b>26</b>	<b>2</b>	<b>557</b>	<b>41</b>	<b>69</b>	-	<b>113</b>	<b>1.031</b>
SUPERFICIE IRRIGATA												
CLASSI DI SAU												
Senza superficie	-	-	-	-	-	-	-	-	-	-	-	1,90
Meno di 1 ettaro	4,54	4,60	5,26	0,29	-	-	39,55	2,42	5,04	-	6,49	45,22
1 -- 2	0,30	13,38	1,54	1,70	-	-	26,41	0,85	3,99	-	5,09	44,83
2 -- 3	5,68	5,43	1,30	-	-	-	18,67	1,38	1,35	-	2,22	32,93
3 -- 5	9,60	10,91	2,10	-	4,43	-	51,41	2,20	2,64	-	2,57	42,34
5 -- 10	12,10	23,04	4,67	2,00	5,81	-	67,01	14,45	7,72	-	14,73	61,28
10 -- 20	21,04	23,60	1,40	33,50	22,79	4,50	54,05	10,10	11,10	-	31,23	95,47
20 -- 30	13,00	59,57	-	17,00	40,60	-	53,46	35,61	-	-	17,50	34,78
30 -- 50	10,00	84,10	-	62,79	-	-	14,43	1,00	-	-	49,50	39,14
50 -- 100	79,50	236,23	-	102,64	103,50	-	22,32	47,24	22,91	-	2,60	89,32
100 ed oltre	95,10	448,70	11,00	349,12	214,78	9,08	52,74	18,78	6,00	-	4,00	119,06
<b>TOTALE</b>	<b>250,86</b>	<b>909,56</b>	<b>27,27</b>	<b>569,04</b>	<b>391,91</b>	<b>13,58</b>	<b>400,05</b>	<b>134,03</b>	<b>60,75</b>	-	<b>135,93</b>	<b>606,27</b>
CLASSI DI SUPERFICIE IRRIGATA												
Meno di 1 ettaro	4,84	16,35	10,77	0,69	0,20	-	93,94	6,45	12,44	-	19,20	122,58
1 -- 2	9,68	26,00	3,00	1,30	5,91	-	45,77	6,30	6,30	-	4,75	59,72
2 -- 5	15,10	37,22	2,50	6,50	15,33	4,50	96,71	25,25	8,10	-	27,48	122,40
5 -- 10	36,60	43,53	-	50,90	26,09	9,08	89,43	7,50	12,00	-	-	95,45
10 -- 20	71,04	109,07	11,00	157,21	45,50	-	74,20	63,52	-	-	35,50	72,50
20 -- 50	113,60	450,56	-	352,44	199,80	-	-	25,01	21,91	-	49,00	52,62
50 -- 100	-	226,83	-	-	99,08	-	-	-	-	-	-	81,00
100 ed oltre	-	-	-	-	-	-	-	-	-	-	-	-
<b>TOTALE</b>	<b>250,86</b>	<b>909,56</b>	<b>27,27</b>	<b>569,04</b>	<b>391,91</b>	<b>13,58</b>	<b>400,05</b>	<b>134,03</b>	<b>60,75</b>	-	<b>135,93</b>	<b>606,27</b>
ZONE ALTIMETRICHE												
Montagna	-	-	-	-	-	-	-	-	-	-	-	-
Collina	52,12	262,98	1,36	238,71	169,71	-	179,36	52,38	40,78	-	104,11	336,39
Pianura	198,74	646,58	25,91	330,33	222,20	13,58	220,69	81,65	19,97	-	31,82	269,88
<b>TOTALE</b>	<b>250,86</b>	<b>909,56</b>	<b>27,27</b>	<b>569,04</b>	<b>391,91</b>	<b>13,58</b>	<b>400,05</b>	<b>134,03</b>	<b>60,75</b>	-	<b>135,93</b>	<b>606,27</b>

**Tavola 2.23 - Aziende che praticano l'irrigazione per tipo di approvvigionamento dell'acqua irrigua, classe di superficie totale e classe di superficie agricola utilizzata (SAU)**

CLASSI DI SUPERFICIE TOTALE CLASSI DI SAU	TIPI DI APPROVVIGIONAMENTO							GESTIONE DELL'ACQUA IRRIGUA			
	Totale	Da corsi d'acqua superficiali	Da laghi naturali e laghetti artificiali	Da acquedotto	Da acque sotterranee	Diretto da impianto di depurazione	Raccolta acque pluviali	Autonoma	Da consorzi di irrigazione e di bonifica	Da altre aziende agricole	In altra forma
CLASSI DI SUPERFICIE TOTALE (in ettari)											
Meno di 1 ettaro	660	37	11	24	536	1	75	446	5	-	212
1 -- 2	319	22	6	7	252	1	38	222	6	6	86
2 -- 3	174	12	7	6	140	-	14	135	1	-	38
3 -- 5	174	14	9	6	139	-	16	121	-	1	52
5 -- 10	167	23	11	8	117	1	17	119	2	2	44
10 -- 20	107	24	7	4	70	-	8	74	5	1	27
20 -- 30	50	14	9	1	26	-	6	37	-	-	13
30 -- 50	37	8	5	-	27	-	4	26	1	-	11
50 -- 100	44	9	11	2	23	-	5	29	3	-	12
100 ed oltre	56	24	11	2	33	-	1	41	3	-	12
<b>TOTALE</b>	<b>1.788</b>	<b>187</b>	<b>87</b>	<b>60</b>	<b>1.363</b>	<b>3</b>	<b>184</b>	<b>1.250</b>	<b>26</b>	<b>10</b>	<b>507</b>
CLASSI DI SAU (in ettari)											
Senza superficie	1	-	-	-	1	-	-	1	-	-	-
Meno di 1 ettaro	758	43	14	26	610	1	89	508	5	2	246
1 -- 2	322	22	7	11	254	1	36	241	7	4	71
2 -- 3	145	13	6	5	116	-	10	113	-	-	32
3 -- 5	170	16	11	7	131	-	20	110	-	2	58
5 -- 10	135	23	7	4	95	1	9	101	2	1	31
10 -- 20	98	21	9	2	65	-	8	65	5	1	27
20 -- 30	42	8	10	2	22	-	7	28	-	-	14
30 -- 50	34	9	4	-	24	-	1	25	1	-	9
50 -- 100	41	15	10	2	20	-	3	26	3	-	12
100 ed oltre	42	17	9	1	25	-	1	32	3	-	7
<b>TOTALE</b>	<b>1.788</b>	<b>187</b>	<b>87</b>	<b>60</b>	<b>1.363</b>	<b>3</b>	<b>184</b>	<b>1.250</b>	<b>26</b>	<b>10</b>	<b>507</b>

**Tavola 2.24 - Aziende che praticano l'irrigazione per tipo di approvvigionamento dell'acqua irrigua, forma di conduzione e zona altimetrica**

FORME DI CONDUZIONE ZONE ALTIMETRICHE	TIPI DI APPROVVIGIONAMENTO							GESTIONE DELL'ACQUA IRRIGUA			
	Totale	Da corsi d'acqua superficiali	Da laghi naturali e laghetti artificiali	Da acquedotto	Da acque sotter- ranee	Diretto da impianto di depura- zione	Raccolta acque pluviali	Autonoma	Da consorzi di irrigazione e di bonifica	Da altre aziende agricole	In altra forma
FORME DI CONDUZIONE											
Conduzione diretta del coltivatore	1.711	171	82	57	1.304	2	179	1.201	23	10	482
<i>Con solo manodopera familiare</i>	<i>1.598</i>	<i>152</i>	<i>69</i>	<i>51</i>	<i>1.220</i>	<i>2</i>	<i>170</i>	<i>1.123</i>	<i>18</i>	<i>9</i>	<i>453</i>
<i>Con manodopera familiare prevalente</i>	<i>81</i>	<i>14</i>	<i>6</i>	<i>6</i>	<i>62</i>	<i>-</i>	<i>4</i>	<i>56</i>	<i>4</i>	<i>1</i>	<i>20</i>
<i>Con manodopera extrafamiliare prevalente</i>	<i>32</i>	<i>5</i>	<i>7</i>	<i>-</i>	<i>22</i>	<i>-</i>	<i>5</i>	<i>22</i>	<i>1</i>	<i>-</i>	<i>9</i>
Conduzione con salariati	74	16	5	3	56	1	5	46	3	-	25
Conduzione a colonia parziaria appoderata	2	-	-	-	2	-	-	2	-	-	-
Altra forma di conduzione	1	-	-	-	1	-	-	1	-	-	-
<b>TOTALE</b>	<b>1.788</b>	<b>187</b>	<b>87</b>	<b>60</b>	<b>1.363</b>	<b>3</b>	<b>184</b>	<b>1.250</b>	<b>26</b>	<b>10</b>	<b>507</b>
ZONE ALTIMETRICHE											
Montagna	-	-	-	-	-	-	-	-	-	-	-
Collina	901	101	75	32	625	3	123	641	3	9	251
Pianura	887	86	12	28	738	-	61	609	23	1	256
<b>TOTALE</b>	<b>1.788</b>	<b>187</b>	<b>87</b>	<b>60</b>	<b>1.363</b>	<b>3</b>	<b>184</b>	<b>1.250</b>	<b>26</b>	<b>10</b>	<b>507</b>

**Tavola 2.25 - Aziende per sistema di irrigazione e relativa superficie irrigata per classe di superficie agricola utilizzata (SAU),  
classe di superficie irrigata e zona altimetrica (superficie in ettari)**

CLASSI DI SAU CLASSI DI SUPERFICIE IRRIGATA ZONE ALTIMETRICHE	SISTEMI DI IRRIGAZIONE					
	Scorrimento superficiale ed infiltrazione laterale	Sommersione	Aspersione (a pioggia)	Microirrigazione	Goccia	Altro
AZIENDE						
CLASSI DI SAU						
Senza superficie	-	-	1	-	-	-
Meno di 1 ettaro	163	1	483	22	38	86
1 -- 2	93	-	199	4	28	20
2 -- 3	47	1	85	3	15	4
3 -- 5	43	-	108	5	23	7
5 -- 10	32	-	83	4	23	2
10 -- 20	13	-	73	4	17	3
20 -- 30	6	-	30	1	8	-
30 -- 50	10	-	20	-	6	-
50 -- 100	6	-	36	-	4	1
100 ed oltre	3	-	36	1	9	-
<b>TOTALE</b>	<b>416</b>	<b>2</b>	<b>1.154</b>	<b>44</b>	<b>171</b>	<b>123</b>
CLASSI DI SUPERFICIE IRRIGATA						
Meno di 1 ettaro	380	2	906	33	98	121
1 -- 2	15	-	71	3	28	-
2 -- 5	15	-	80	3	24	1
5 -- 10	3	-	23	2	11	-
10 -- 20	1	-	35	2	5	1
20 -- 50	1	-	30	-	3	-
50 -- 100	1	-	7	1	2	-
100 ed oltre	-	-	2	-	-	-
<b>TOTALE</b>	<b>416</b>	<b>2</b>	<b>1.154</b>	<b>44</b>	<b>171</b>	<b>123</b>
ZONE ALTIMETRICHE						
Montagna	-	-	-	-	-	-
Collina	218	-	529	26	131	58
Pianura	198	2	625	18	40	65
<b>TOTALE</b>	<b>416</b>	<b>2</b>	<b>1.154</b>	<b>44</b>	<b>171</b>	<b>123</b>
SUPERFICIE IRRIGATA						
CLASSI DI SAU						
Senza superficie	-	-	1,90	-	-	-
Meno di 1 ettaro	23,71	0,10	63,10	5,90	11,96	10,26
1 -- 2	22,08	-	56,79	1,42	19,07	3,44
2 -- 3	16,39	0,06	40,28	4,56	10,01	0,57
3 -- 5	25,97	-	80,93	0,81	27,37	2,03
5 -- 10	30,36	-	136,77	6,07	35,45	5,45
10 -- 20	16,20	-	194,60	24,00	63,09	14,37
20 -- 30	2,71	-	232,95	13,50	49,36	-
30 -- 50	35,68	-	168,55	-	56,74	-
50 -- 100	61,76	-	545,58	-	109,71	0,10
100 ed oltre	10,60	-	1.134,42	56,72	138,62	-
<b>TOTALE</b>	<b>245,46</b>	<b>0,16</b>	<b>2.655,87</b>	<b>112,98</b>	<b>521,38</b>	<b>36,22</b>
CLASSI DI SUPERFICIE IRRIGATA						
Meno di 1 ettaro	70,03	0,16	149,02	8,25	33,41	17,71
1 -- 2	17,89	-	87,30	3,79	36,63	-
2 -- 5	42,43	-	245,29	6,82	66,24	4,75
5 -- 10	18,15	-	159,78	13,90	72,10	-
10 -- 20	10,00	-	458,71	23,50	70,50	13,76
20 -- 50	31,00	-	876,02	-	97,88	-
50 -- 100	55,96	-	391,45	56,72	144,62	-
100 ed oltre	-	-	288,30	-	-	-
<b>TOTALE</b>	<b>245,46</b>	<b>0,16</b>	<b>2.655,87</b>	<b>112,98</b>	<b>521,38</b>	<b>36,22</b>
ZONE ALTIMETRICHE						
Montagna	-	-	-	-	-	-
Collina	67,34	-	1.028,31	33,29	333,95	27,80
Pianura	178,12	0,16	1.627,56	79,69	187,43	8,42
<b>TOTALE</b>	<b>245,46</b>	<b>0,16</b>	<b>2.655,87</b>	<b>112,98</b>	<b>521,38</b>	<b>36,22</b>

**Tavola 2.26 - Aziende con impianti per la lavorazione e trasformazione dei prodotti delle coltivazioni per classe di superficie totale e classe di superficie agricola utilizzata (SAU)**

CLASSI DI SUPERFICIE TOTALE	Totale	ESSICCAZIONE MECCANICA		Produzione di mangimi	TRASFORMAZIONE		Lavorazione del legno
CLASSI DI SAU		Della granella	Del foraggio		Di uva	Di olive	
CLASSI DI SUPERFICIE TOTALE (in ettari)							
Meno di 1 ettaro	249	-	-	-	243	7	-
1 -- 2	174	-	-	-	174	2	-
2 -- 3	129	-	-	2	124	5	-
3 -- 5	130	-	-	-	124	6	1
5 -- 10	152	2	-	2	145	6	-
10 -- 20	126	2	-	4	116	7	2
20 -- 30	78	1	1	6	72	-	-
30 -- 50	83	-	-	5	79	3	1
50 -- 100	78	5	1	9	68	4	-
100 ed oltre	58	11	1	9	42	1	1
TOTALE	1.257	21	3	37	1.187	41	5
CLASSI DI SAU (in ettari)							
Senza superficie	-	-	-	-	-	-	-
Meno di 1 ettaro	317	-	-	-	311	7	-
1 -- 2	189	-	-	-	188	4	-
2 -- 3	116	-	-	2	108	8	-
3 -- 5	141	-	-	-	135	7	1
5 -- 10	133	2	-	2	123	7	2
10 -- 20	123	2	-	5	116	4	-
20 -- 30	79	1	1	7	73	-	1
30 -- 50	63	1	-	6	59	1	-
50 -- 100	57	6	1	8	48	2	-
100 ed oltre	39	9	1	7	26	1	1
TOTALE	1.257	21	3	37	1.187	41	5



**Tavola 2.27 - Aziende con allevamenti e relativo numero di capi per specie di bestiame, classe di superficie totale e classe di superficie agricola utilizzata (SAU)**

CLASSI DI SUPERFICIE TOTALE CLASSI DI SAU	SPECIE DI BESTIAME								
	Bovini	Bufalini	Ovini	Caprini	Equini	Suini	Allevamenti avicoli	Conigli	Struzzi
AZIENDE									
CLASSI DI SUPERFICIE TOTALE (in ettari)									
Senza superficie	-	-	-	-	-	-	-	1	-
Meno di 1 ettaro	12	-	28	26	61	26	1.752	984	4
1 -- 2	12	-	22	35	55	45	879	508	3
2 -- 3	21	-	17	17	38	40	465	275	2
3 -- 5	36	-	25	24	51	59	475	294	3
5 -- 10	57	-	47	30	70	77	436	253	6
10 -- 20	61	-	41	21	52	79	324	188	3
20 -- 30	45	-	30	8	40	63	170	112	2
30 -- 50	57	-	39	14	32	83	182	111	-
50 -- 100	50	-	56	11	37	65	157	81	1
100 ed oltre	42	-	42	6	35	40	78	38	-
<b>TOTALE</b>	<b>393</b>	<b>-</b>	<b>347</b>	<b>192</b>	<b>471</b>	<b>577</b>	<b>4.918</b>	<b>2.845</b>	<b>24</b>
CLASSI DI SAU (in ettari)									
Senza superficie	-	-	2	-	5	-	13	6	-
Meno di 1 ettaro	14	-	34	39	76	40	2.085	1.141	5
1 -- 2	18	-	24	33	66	48	864	522	4
2 -- 3	26	-	19	18	50	46	409	251	4
3 -- 5	37	-	30	30	52	65	401	236	1
5 -- 10	53	-	45	22	61	65	367	224	6
10 -- 20	66	-	43	18	55	102	296	186	4
20 -- 30	60	-	41	12	38	64	159	96	-
30 -- 50	43	-	41	8	25	64	159	95	-
50 -- 100	42	-	51	8	24	61	114	64	-
100 ed oltre	34	-	17	4	19	22	51	24	-
<b>TOTALE</b>	<b>393</b>	<b>-</b>	<b>347</b>	<b>192</b>	<b>471</b>	<b>577</b>	<b>4.918</b>	<b>2.845</b>	<b>24</b>
CAPI									
CLASSI DI SUPERFICIE TOTALE (in ettari)									
Senza superficie	-	-	-	-	-	-	-	12	-
Meno di 1 ettaro	64	-	1.043	80	121	79	34.887	9.308	16
1 -- 2	65	-	902	144	87	115	113.278	5.453	221
2 -- 3	95	-	485	63	99	89	17.586	6.045	9
3 -- 5	167	-	510	140	117	194	11.408	3.361	73
5 -- 10	1.520	-	2.282	132	230	255	15.765	3.637	386
10 -- 20	795	-	2.750	109	353	466	21.035	12.453	243
20 -- 30	1.174	-	3.087	32	270	158	18.890	2.759	93
30 -- 50	797	-	7.528	208	254	732	615.530	1.704	-
50 -- 100	1.297	-	10.891	52	498	572	66.275	1.142	16
100 ed oltre	4.509	-	14.653	80	361	20.041	109.659	685	-
<b>TOTALE</b>	<b>10.483</b>	<b>-</b>	<b>44.131</b>	<b>1.040</b>	<b>2.390</b>	<b>22.701</b>	<b>1.024.313</b>	<b>46.559</b>	<b>1.057</b>
CLASSI DI SAU (in ettari)									
Senza superficie	-	-	1.209	-	42	-	97.799	45	-
Meno di 1 ettaro	116	-	1.254	140	149	99	40.027	10.527	26
1 -- 2	67	-	903	125	126	131	20.375	7.141	225
2 -- 3	71	-	532	59	133	140	13.777	4.689	72
3 -- 5	236	-	557	156	134	184	10.174	2.701	170
5 -- 10	1.463	-	2.260	127	294	353	18.468	9.383	290
10 -- 20	847	-	3.435	93	305	783	146.603	7.979	274
20 -- 30	1.433	-	5.073	199	379	586	18.784	1.395	-
30 -- 50	874	-	8.150	30	290	221	505.515	1.284	-
50 -- 100	973	-	14.855	38	313	956	102.685	1.031	-
100 ed oltre	4.403	-	5.903	73	225	19.248	50.106	384	-
<b>TOTALE</b>	<b>10.483</b>	<b>-</b>	<b>44.131</b>	<b>1.040</b>	<b>2.390</b>	<b>22.701</b>	<b>1.024.313</b>	<b>46.559</b>	<b>1.057</b>

**Tavola 2.28 - Aziende con allevamenti e relativo numero di capi per specie di bestiame, forma di conduzione e zona altimetrica**

FORME DI CONDUZIONE ZONE ALTIMETRICHE	SPECIE DI BESTIAME								
	Bovini	Bufalini	Ovini	Caprini	Equini	Suini	Allevamenti avicoli	Conigli	Struzzi
AZIENDE									
FORME DI CONDUZIONE									
Conduzione diretta del coltivatore	372	-	336	188	443	565	4.851	2.819	22
<i>Con solo manodopera familiare</i>	346	-	319	179	397	546	4.729	2.763	21
<i>Con manodopera familiare prevalente</i>	22	-	15	8	31	17	100	51	1
<i>Con manodopera extrafamiliare prevalente</i>	4	-	2	1	15	2	22	5	-
Conduzione con salariati	19	-	11	4	27	12	63	23	2
Conduzione a colonia parziaria appoderata	2	-	-	-	1	-	3	3	-
Altra forma di conduzione	-	-	-	-	-	-	1	-	-
<b>TOTALE</b>	<b>393</b>	<b>-</b>	<b>347</b>	<b>192</b>	<b>471</b>	<b>577</b>	<b>4.918</b>	<b>2.845</b>	<b>24</b>
ZONE ALTIMETRICHE									
Montagna	-	-	-	-	-	-	-	-	-
Collina	280	-	293	142	368	487	2.949	1.636	16
Pianura	113	-	54	50	103	90	1.969	1.209	8
<b>TOTALE</b>	<b>393</b>	<b>-</b>	<b>347</b>	<b>192</b>	<b>471</b>	<b>577</b>	<b>4.918</b>	<b>2.845</b>	<b>24</b>
CAPI									
FORME DI CONDUZIONE									
Conduzione diretta del coltivatore	7.597	-	42.015	1.015	1.697	3.521	864.349	45.532	883
<i>Con solo manodopera familiare</i>	4.896	-	37.564	958	1.179	2.263	146.068	44.941	873
<i>Con manodopera familiare prevalente</i>	2.263	-	3.945	55	215	1.250	65.672	526	10
<i>Con manodopera extrafamiliare prevalente</i>	438	-	506	2	303	8	652.609	65	-
Conduzione con salariati	2.822	-	2.116	25	643	19.180	159.827	1.015	174
Conduzione a colonia parziaria appoderata	64	-	-	-	50	-	129	12	-
Altra forma di conduzione	-	-	-	-	-	-	8	-	-
<b>TOTALE</b>	<b>10.483</b>	<b>-</b>	<b>44.131</b>	<b>1.040</b>	<b>2.390</b>	<b>22.701</b>	<b>1.024.313</b>	<b>46.559</b>	<b>1.057</b>
ZONE ALTIMETRICHE									
Montagna	-	-	-	-	-	-	-	-	-
Collina	6.142	-	37.393	811	1.506	22.425	769.013	27.094	814
Pianura	4.341	-	6.738	229	884	276	255.300	19.465	243
<b>TOTALE</b>	<b>10.483</b>	<b>-</b>	<b>44.131</b>	<b>1.040</b>	<b>2.390</b>	<b>22.701</b>	<b>1.024.313</b>	<b>46.559</b>	<b>1.057</b>

**Tavola 2.29 - Aziende con bovini e/o bufalini e relativo numero di capi per classe di superficie totale e categoria**

	CLASSI DI SUPERFICIE TOTALE (in ettari)									
CATEGORIE	Senza superficie	Meno di 1	1 -- 2	2 -- 5	5 -- 10	10 -- 20	20 -- 50	50 -- 100	100 ed oltre	Totale
AZIENDE										
BOVINI	-	12	12	57	57	61	102	50	42	393
Di età inferiore a 1 anno	-	10	10	42	46	48	89	44	32	321
Destinati ad essere macellati come vitelli	-	1	1	18	17	15	27	9	9	97
Maschi da riproduzione	-	-	-	-	1	1	4	3	8	17
Maschi da macello	-	9	9	16	24	29	47	25	18	177
Femmine da allevamento	-	1	1	5	9	10	16	13	20	75
Femmine da macello	-	1	1	8	18	19	36	21	14	118
Da 1 anno a meno di 2 anni	-	3	6	29	35	44	74	34	31	256
Maschi da riproduzione	-	-	2	2	1	1	4	5	6	21
Maschi da macello	-	3	3	22	27	35	53	22	18	183
Femmine da allevamento	-	1	2	2	8	9	24	15	17	78
Femmine da macello	-	1	3	9	13	20	31	13	13	103
Da 2 anni e più	-	4	2	19	32	39	71	34	35	236
Maschi da riproduzione	-	-	-	-	-	4	14	12	17	47
Maschi da macello	-	-	1	1	-	-	3	1	4	10
Femmine manze da allevamento	-	3	-	8	19	21	33	19	16	119
Femmine manze da macello	-	1	1	3	7	2	3	2	4	23
Femmine vacche da latte	-	-	-	1	5	8	7	5	4	30
Femmine altre vacche	-	-	-	6	5	10	27	11	20	79
BUFALINI	-	-	-	-	-	-	-	-	-	-
CAPI										
BOVINI	-	64	65	262	1.520	795	1.971	1.297	4.509	10.483
Di età inferiore a 1 anno	-	24	33	107	290	258	696	415	913	2.736
Destinati ad essere macellati come vitelli	-	1	1	53	104	82	151	50	129	571
Maschi da riproduzione	-	-	-	-	1	1	34	4	57	97
Maschi da macello	-	17	29	34	99	117	241	137	232	906
Femmine da allevamento	-	3	2	6	24	18	60	53	312	478
Femmine da macello	-	3	1	14	62	40	210	171	183	684
Da 1 anno a meno di 2 anni	-	29	28	105	229	283	706	326	1.877	3.583
Maschi da riproduzione	-	-	6	4	6	1	24	15	7	63
Maschi da macello	-	8	11	74	184	203	347	101	353	1.281
Femmine da allevamento	-	1	6	3	13	20	104	80	257	484
Femmine da macello	-	20	5	24	26	59	231	130	1.260	1.755
Da 2 anni e più	-	11	4	50	1.001	254	569	556	1.719	4.164
Maschi da riproduzione	-	-	-	-	-	5	14	17	40	76
Maschi da macello	-	-	1	2	-	-	10	4	9	26
Femmine manze da allevamento	-	10	-	14	67	117	230	304	254	996
Femmine manze da macello	-	1	3	8	874	4	5	6	103	1.004
Femmine vacche da latte	-	-	-	1	28	70	65	63	391	618
Femmine altre vacche	-	-	-	25	32	58	245	162	922	1.444
BUFALINI	-	-	-	-	-	-	-	-	-	-

**Tavola 2.30 - Aziende con suini e relativo numero di capi per classe di superficie totale e categoria**

CATEGORIE	CLASSI DI SUPERFICIE TOTALE (in ettari)									Totale
	Senza superficie	Meno di 1	1 -- 2	2 -- 5	5 -- 10	10 -- 20	20 -- 50	50 -- 100	100 ed oltre	
AZIENDE										
SUINI	-	26	45	99	77	79	146	65	40	577
Suini di peso inferiore a 20 kg	-	1	2	2	3	4	2	1	2	17
Da 20 Kg a meno di 50 Kg	-	2	3	3	3	5	3	2	3	24
Da ingrasso di 50 Kg e più	-	23	41	94	72	76	143	64	39	552
Da 50 Kg a meno di 80 Kg	-	5	6	5	5	5	6	4	5	41
Da 80 Kg a meno di 110 Kg	-	2	5	25	8	21	16	6	12	95
Da 110 Kg e più	-	17	31	68	59	50	123	55	28	431
Da riproduzione di 50 Kg e più	-	1	1	1	3	6	8	4	3	27
Verri	-	-	-	1	3	4	5	3	3	19
Scrofe montate	-	1	1	-	3	4	7	4	3	23
di cui montate per la prima volta	-	-	-	-	-	-	-	-	1	1
Altre scrofe	-	-	-	-	-	3	3	-	2	8
di cui giovani non ancora montate	-	-	-	-	-	-	-	-	1	1
CAPI										
SUINI	-	79	115	283	255	466	890	572	20.041	22.701
Suini di peso inferiore a 20 kg	-	1	9	5	38	57	170	4	1.100	1.384
Da 20 Kg a meno di 50 Kg	-	6	9	34	63	71	97	215	2.150	2.645
Da ingrasso di 50 Kg e più	-	71	96	242	123	294	533	314	16.260	17.933
Da 50 Kg a meno di 80 Kg	-	21	29	47	9	21	80	13	1.861	2.081
Da 80 Kg a meno di 110 Kg	-	3	12	73	12	96	98	18	1.978	2.290
Da 110 Kg e più	-	47	55	122	102	177	355	283	12.421	13.562
Da riproduzione di 50 Kg e più	-	1	1	2	31	44	90	39	531	739
Verri	-	-	-	2	4	5	7	4	14	36
Scrofe montate	-	1	1	-	27	26	71	35	367	528
di cui montate per la prima volta	-	-	-	-	-	-	-	-	100	100
Altre scrofe	-	-	-	-	-	13	12	-	150	175
di cui giovani non ancora montate	-	-	-	-	-	-	-	-	40	40

**Tavola 2.31 - Aziende con ovini, caprini, equini, allevamenti avicoli, conigli, struzzi e/o altri allevamenti e relativo numero di capi per classe di superficie totale, specie e categoria**

SPECIE E CATEGORIE	CLASSI DI SUPERFICIE TOTALE <i>(in ettari)</i>									Totale
	Senza superficie	Meno di 1	1 -- 2	2 -- 5	5 -- 10	10 -- 20	20 -- 50	50 -- 100	100 ed oltre	
AZIENDE										
OVINI	-	28	22	42	47	41	69	56	42	347
Pecore	-	26	21	40	45	40	67	54	42	335
<i>Da latte</i>	-	6	10	9	18	13	31	34	32	153
<i>Altre</i>	-	23	14	33	33	30	45	25	20	223
Altri ovini	-	4	6	10	11	16	30	26	22	125
CAPRINI	-	26	35	41	30	21	22	11	6	192
Capre	-	24	32	35	28	18	20	9	6	172
<i>Che hanno già figliato</i>	-	23	23	29	24	17	19	9	5	149
<i>Montate per la prima volta</i>	-	2	15	7	5	4	8	3	2	46
Altri caprini	-	8	10	25	12	13	13	4	2	87
EQUINI	-	61	55	89	70	52	72	37	35	471
Cavalli	-	59	55	85	66	48	69	37	33	452
Asini	-	3	1	8	7	6	7	-	6	38
Altri equini	-	1	-	-	1	3	-	-	1	6
ALLEVAMENTI AVICOLI	-	1.752	879	940	436	324	352	157	78	4.918
Polli da carne	-	986	553	631	289	232	270	124	54	3.139
Galline da uova	-	1.639	828	883	402	309	335	150	70	4.616
Tacchini	-	26	18	33	21	20	28	13	4	163
Faraone	-	47	40	43	15	15	36	9	10	215
Oche	-	55	40	69	40	43	37	13	9	306
Altri allevamenti	-	161	103	124	47	41	55	29	9	569
CONIGLI	1	984	508	569	253	188	223	81	38	2.845
Fattrici	1	957	487	549	245	182	221	80	38	2.760
Altri conigli	1	777	414	441	202	155	195	72	37	2.294
STRUZZI	-	4	3	5	6	3	2	1	-	24
Riproduttori	-	4	2	5	6	3	2	1	-	23
Altri	-	1	2	4	6	2	1	1	-	17
ALTRI ALLEVAMENTI	-	28	23	30	22	13	17	10	19	162
CAPI										
OVINI	-	1.043	902	995	2.282	2.750	10.615	10.891	14.653	44.131
Pecore	-	1.000	846	877	2.149	2.662	9.021	9.637	14.157	40.349
<i>Da latte</i>	-	588	387	474	1.353	1.820	7.759	8.539	12.802	33.722
<i>Altre</i>	-	412	459	403	796	842	1.262	1.098	1.355	6.627
Altri ovini	-	43	56	118	133	88	1.594	1.254	496	3.782
CAPRINI	-	80	144	203	132	109	240	52	80	1.040
Capre	-	53	120	128	113	72	211	37	76	810
<i>Che hanno già figliato</i>	-	51	67	110	92	64	174	28	68	654
<i>Montate per la prima volta</i>	-	2	53	18	21	8	37	9	8	156
Altri caprini	-	27	24	75	19	37	29	15	4	230
EQUINI	-	121	87	216	230	353	524	498	361	2.390
Cavalli	-	115	86	203	207	337	508	498	341	2.295
Asini	-	5	1	13	22	10	16	-	18	85
Altri equini	-	1	-	-	1	6	-	-	2	10
ALLEVAMENTI AVICOLI	-	34.887	113.278	28.994	15.765	21.035	634.420	66.275	109.659	1.024.313
Polli da carne	-	13.136	8.896	14.790	4.764	4.677	207.752	2.773	1.777	258.565
Galline da uova	-	14.545	102.360	10.528	4.369	11.835	214.650	22.558	1.138	381.983
Tacchini	-	409	82	193	5.572	67	100.176	40.048	102.006	248.553
Faraone	-	4.386	372	477	171	100	80.465	114	3.241	89.326
Oche	-	472	266	492	223	297	253	103	167	2.273
Altri allevamenti	-	1.939	1.302	2.514	666	4.059	31.124	679	1.330	43.613
CONIGLI	12	9.308	5.453	9.406	3.637	12.453	4.463	1.142	685	46.559
Fattrici	2	2.832	1.565	3.173	1.117	1.975	1.114	321	151	12.250
Altri conigli	10	6.476	3.888	6.233	2.520	10.478	3.349	821	534	34.309
STRUZZI	-	16	221	82	386	243	93	16	-	1.057
Riproduttori	-	13	38	26	101	33	28	14	-	253
Altri	-	3	183	56	285	210	65	2	-	804

**Tavola 2.32 - Aziende con bovini e relativo numero di capi per classe di capi, classe di superficie totale e classe di superficie agricola utilizzata (SAU)**

CLASSI DI SUPERFICIE TOTALE CLASSI DI SAU	CLASSI DI CAPI										Totale
	1 -- 2	3 -- 5	6 -- 9	10 -- 19	20 -- 49	50 -- 99	100 -- 499	500 -- 999	1000 -- 1999	2000 ed oltre	
AZIENDE											
CLASSI DI SUPERFICIE TOTALE (in ettari)											
Senza superficie	-	-	-	-	-	-	-	-	-	-	-
Meno di 1 ettaro	10	-	-	1	1	-	-	-	-	-	12
1 -- 2	7	3	-	-	2	-	-	-	-	-	12
2 -- 3	10	6	4	-	1	-	-	-	-	-	21
3 -- 5	20	7	4	4	1	-	-	-	-	-	36
5 -- 10	11	11	12	12	9	1	-	1	-	-	57
10 -- 20	9	13	8	20	9	2	-	-	-	-	61
20 -- 30	3	9	8	9	12	3	1	-	-	-	45
30 -- 50	10	10	10	15	10	2	-	-	-	-	57
50 -- 100	8	11	2	5	19	3	2	-	-	-	50
100 ed oltre	6	1	3	4	8	7	12	-	1	-	42
TOTALE	94	71	51	70	72	18	15	1	1	-	393
CLASSI DI SAU (in ettari)											
Senza superficie	-	-	-	-	-	-	-	-	-	-	-
Meno di 1 ettaro	10	-	-	1	3	-	-	-	-	-	14
1 -- 2	10	6	1	-	1	-	-	-	-	-	18
2 -- 3	16	6	4	-	-	-	-	-	-	-	26
3 -- 5	18	5	6	5	3	-	-	-	-	-	37
5 -- 10	8	15	9	12	7	1	-	1	-	-	53
10 -- 20	6	16	12	21	9	2	-	-	-	-	66
20 -- 30	5	12	9	11	19	3	1	-	-	-	60
30 -- 50	9	3	5	13	10	2	1	-	-	-	43
50 -- 100	8	8	3	4	15	3	1	-	-	-	42
100 ed oltre	4	-	2	3	5	7	12	-	1	-	34
TOTALE	94	71	51	70	72	18	15	1	1	-	393
CAPI											
CLASSI DI SUPERFICIE TOTALE (in ettari)											
Senza superficie	-	-	-	-	-	-	-	-	-	-	-
Meno di 1 ettaro	17	-	-	17	30	-	-	-	-	-	64
1 -- 2	12	11	-	-	42	-	-	-	-	-	65
2 -- 3	16	22	27	-	30	-	-	-	-	-	95
3 -- 5	31	25	29	50	32	-	-	-	-	-	167
5 -- 10	19	42	89	159	251	60	-	900	-	-	1.520
10 -- 20	16	51	57	269	253	149	-	-	-	-	795
20 -- 30	4	37	62	124	393	204	350	-	-	-	1.174
30 -- 50	16	39	75	206	317	144	-	-	-	-	797
50 -- 100	14	43	15	69	626	225	305	-	-	-	1.297
100 ed oltre	11	5	23	63	237	546	2.624	-	1.000	-	4.509
TOTALE	156	275	377	957	2.211	1.328	3.279	900	1.000	-	10.483
CLASSI DI SAU (in ettari)											
Senza superficie	-	-	-	-	-	-	-	-	-	-	-
Meno di 1 ettaro	17	-	-	17	82	-	-	-	-	-	116
1 -- 2	17	24	6	-	20	-	-	-	-	-	67
2 -- 3	23	19	29	-	-	-	-	-	-	-	71
3 -- 5	31	19	40	62	84	-	-	-	-	-	236
5 -- 10	14	59	70	161	199	60	-	900	-	-	1.463
10 -- 20	11	59	89	286	253	149	-	-	-	-	847
20 -- 30	8	48	71	152	600	204	350	-	-	-	1.433
30 -- 50	13	12	34	184	332	144	155	-	-	-	874
50 -- 100	15	35	23	51	474	225	150	-	-	-	973
100 ed oltre	7	-	15	44	167	546	2.624	-	1.000	-	4.403
TOTALE	156	275	377	957	2.211	1.328	3.279	900	1.000	-	10.483

**Tavola 2.33 - Aziende con bovini e relativo numero di capi per classe di capi, forma di conduzione e zona altimetrica**

FORME DI CONDUZIONE ZONE ALTIMETRICHE	CLASSI DI CAPI										Totale
	1 -- 2	3 -- 5	6 -- 9	10 -- 19	20 -- 49	50 -- 99	100 -- 499	500 -- 999	1000 -- 1999	2000 ed oltre	
AZIENDE											
FORME DI CONDUZIONE											
Conduzione diretta del coltivatore	91	70	51	66	67	18	8	1	-	-	372
Con solo manodopera familiare	87	68	50	62	63	13	3	-	-	-	346
Con manodopera familiare prevalente	4	2	1	4	4	2	4	1	-	-	22
Con manodopera extrafamiliare prevalente	-	-	-	-	-	3	1	-	-	-	4
Conduzione con salariati	3	1	-	3	4	-	7	-	1	-	19
Conduzione a colonia parziaria appoderata	-	-	-	1	1	-	-	-	-	-	2
Altra forma di conduzione	-	-	-	-	-	-	-	-	-	-	-
TOTALE	94	71	51	70	72	18	15	1	1	-	393
ZONE ALTIMETRICHE											
Montagna	-	-	-	-	-	-	-	-	-	-	-
Collina	61	58	36	50	53	14	7	1	-	-	280
Pianura	33	13	15	20	19	4	8	-	1	-	113
TOTALE	94	71	51	70	72	18	15	1	1	-	393
CAPI											
FORME DI CONDUZIONE											
Conduzione diretta del coltivatore	150	272	377	897	2.060	1.328	1.613	900	-	-	7.597
Con solo manodopera familiare	143	263	369	842	1.905	910	464	-	-	-	4.896
Con manodopera familiare prevalente	7	9	8	55	155	180	949	900	-	-	2.263
Con manodopera extrafamiliare prevalente	-	-	-	-	-	238	200	-	-	-	438
Conduzione con salariati	6	3	-	44	103	-	1.666	-	1.000	-	2.822
Conduzione a colonia parziaria appoderata	-	-	-	16	48	-	-	-	-	-	64
Altra forma di conduzione	-	-	-	-	-	-	-	-	-	-	-
TOTALE	156	275	377	957	2.211	1.328	3.279	900	1.000	-	10.483
ZONE ALTIMETRICHE											
Montagna	-	-	-	-	-	-	-	-	-	-	-
Collina	104	228	270	691	1.645	1.006	1.298	900	-	-	6.142
Pianura	52	47	107	266	566	322	1.981	-	1.000	-	4.341
TOTALE	156	275	377	957	2.211	1.328	3.279	900	1.000	-	10.483

**Tavola 2.34 - Aziende con vacche da latte e relativo numero di capi per classe di capi, classe di superficie totale e classe di superficie agricola utilizzata (SAU)**

		CLASSI DI CAPI										
CLASSI DI SUPERFICIE TOTALE												
CLASSI DI SAU		1 -- 2	3 -- 5	6 -- 9	10 -- 19	20 -- 49	50 -- 99	100 -- 499	500 -- 999	1000 -- 1999	2000 ed oltre	Totale
AZIENDE												
CLASSI DI SUPERFICIE TOTALE (in ettari)												
Senza superficie	-	-	-	-	-	-	-	-	-	-	-	-
Meno di 1 ettaro	-	-	-	-	-	-	-	-	-	-	-	-
1 -- 2	-	-	-	-	-	-	-	-	-	-	-	-
2 -- 3	-	-	-	-	-	-	-	-	-	-	-	-
3 -- 5	1	-	-	-	-	-	-	-	-	-	-	1
5 -- 10	2	-	-	2	1	-	-	-	-	-	-	5
10 -- 20	3	1	1	2	1	-	-	-	-	-	-	8
20 -- 30	1	-	-	1	2	-	-	-	-	-	-	4
30 -- 50	2	1	-	-	-	-	-	-	-	-	-	3
50 -- 100	2	1	-	1	1	-	-	-	-	-	-	5
100 ed oltre	-	-	-	-	2	-	2	-	-	-	-	4
TOTALE	11	3	3	5	6	-	2	-	-	-	-	30
CLASSI DI SAU (in ettari)												
Senza superficie	-	-	-	-	-	-	-	-	-	-	-	-
Meno di 1 ettaro	-	-	-	-	-	-	-	-	-	-	-	-
1 -- 2	-	-	-	-	-	-	-	-	-	-	-	-
2 -- 3	-	-	-	-	-	-	-	-	-	-	-	-
3 -- 5	2	-	-	1	-	-	-	-	-	-	-	3
5 -- 10	1	-	2	-	-	-	-	-	-	-	-	3
10 -- 20	4	1	1	2	1	-	-	-	-	-	-	9
20 -- 30	2	-	-	1	2	-	-	-	-	-	-	5
30 -- 50	1	1	-	1	-	-	-	-	-	-	-	3
50 -- 100	1	1	-	-	1	-	-	-	-	-	-	3
100 ed oltre	-	-	-	-	2	-	2	-	-	-	-	4
TOTALE	11	3	3	5	6	-	2	-	-	-	-	30
CAPI												
CLASSI DI SUPERFICIE TOTALE (in ettari)												
Senza superficie	-	-	-	-	-	-	-	-	-	-	-	-
Meno di 1 ettaro	-	-	-	-	-	-	-	-	-	-	-	-
1 -- 2	-	-	-	-	-	-	-	-	-	-	-	-
2 -- 3	-	-	-	-	-	-	-	-	-	-	-	-
3 -- 5	1	-	-	-	-	-	-	-	-	-	-	1
5 -- 10	3	-	14	11	-	-	-	-	-	-	-	28
10 -- 20	3	4	8	30	25	-	-	-	-	-	-	70
20 -- 30	1	-	-	10	47	-	-	-	-	-	-	58
30 -- 50	3	4	-	-	-	-	-	-	-	-	-	7
50 -- 100	3	5	-	10	45	-	-	-	-	-	-	63
100 ed oltre	-	-	-	-	73	-	318	-	-	-	-	391
TOTALE	14	13	22	61	190	-	318	-	-	-	-	618
CLASSI DI SAU (in ettari)												
Senza superficie	-	-	-	-	-	-	-	-	-	-	-	-
Meno di 1 ettaro	-	-	-	-	-	-	-	-	-	-	-	-
1 -- 2	-	-	-	-	-	-	-	-	-	-	-	-
2 -- 3	-	-	-	-	-	-	-	-	-	-	-	-
3 -- 5	2	-	-	11	-	-	-	-	-	-	-	13
5 -- 10	2	-	14	-	-	-	-	-	-	-	-	16
10 -- 20	4	4	8	30	25	-	-	-	-	-	-	71
20 -- 30	3	-	-	10	47	-	-	-	-	-	-	60
30 -- 50	1	4	-	10	-	-	-	-	-	-	-	15
50 -- 100	2	5	-	-	45	-	-	-	-	-	-	52
100 ed oltre	-	-	-	-	73	-	318	-	-	-	-	391
TOTALE	14	13	22	61	190	-	318	-	-	-	-	618



**Tavola 2.35 - Aziende con vacche da latte e relativo numero di capi per classe di capi, forma di conduzione e zona altimetrica**

FORME DI CONDUZIONE ZONE ALTIMETRICHE	CLASSI DI CAPI										Totale
	1 -- 2	3 -- 5	6 -- 9	10 -- 19	20 -- 49	50 -- 99	100 -- 499	500 -- 999	1000 -- 1999	2000 ed oltre	
AZIENDE											
FORME DI CONDUZIONE											
Conduzione diretta del coltivatore	11	3	3	4	5	-	-	-	-	-	26
<i>Con solo manodopera familiare</i>	11	2	3	4	5	-	-	-	-	-	25
<i>Con manodopera familiare prevalente</i>	-	1	-	-	-	-	-	-	-	-	1
<i>Con manodopera extrafamiliare prevalente</i>	-	-	-	-	-	-	-	-	-	-	-
Conduzione con salariati	-	-	-	1	1	-	2	-	-	-	4
Conduzione a colonia parziaria appoderata	-	-	-	-	-	-	-	-	-	-	-
Altra forma di conduzione	-	-	-	-	-	-	-	-	-	-	-
<b>TOTALE</b>	<b>11</b>	<b>3</b>	<b>3</b>	<b>5</b>	<b>6</b>	<b>-</b>	<b>2</b>	<b>-</b>	<b>-</b>	<b>-</b>	<b>30</b>
ZONE ALTIMETRICHE											
Montagna	-	-	-	-	-	-	-	-	-	-	-
Collina	9	2	2	3	1	-	-	-	-	-	17
Pianura	2	1	1	2	5	-	2	-	-	-	13
<b>TOTALE</b>	<b>11</b>	<b>3</b>	<b>3</b>	<b>5</b>	<b>6</b>	<b>-</b>	<b>2</b>	<b>-</b>	<b>-</b>	<b>-</b>	<b>30</b>
CAPI											
FORME DI CONDUZIONE											
Conduzione diretta del coltivatore	14	13	22	51	142	-	-	-	-	-	242
<i>Con solo manodopera familiare</i>	14	8	22	51	142	-	-	-	-	-	237
<i>Con manodopera familiare prevalente</i>	-	5	-	-	-	-	-	-	-	-	5
<i>Con manodopera extrafamiliare prevalente</i>	-	-	-	-	-	-	-	-	-	-	-
Conduzione con salariati	-	-	-	10	48	-	318	-	-	-	376
Conduzione a colonia parziaria appoderata	-	-	-	-	-	-	-	-	-	-	-
Altra forma di conduzione	-	-	-	-	-	-	-	-	-	-	-
<b>TOTALE</b>	<b>14</b>	<b>13</b>	<b>22</b>	<b>61</b>	<b>190</b>	<b>-</b>	<b>318</b>	<b>-</b>	<b>-</b>	<b>-</b>	<b>618</b>
ZONE ALTIMETRICHE											
Montagna	-	-	-	-	-	-	-	-	-	-	-
Collina	11	9	15	35	25	-	-	-	-	-	95
Pianura	3	4	7	26	165	-	318	-	-	-	523
<b>TOTALE</b>	<b>14</b>	<b>13</b>	<b>22</b>	<b>61</b>	<b>190</b>	<b>-</b>	<b>318</b>	<b>-</b>	<b>-</b>	<b>-</b>	<b>618</b>

**Tavola 2.36 - Aziende con suini e relativo numero di capi per classe di capi, classe di superficie totale e classe di superficie agricola utilizzata (SAU)**

CLASSI DI SUPERFICIE TOTALE CLASSI DI SAU	CLASSI DI CAPI									Totale
	1 -- 2	3 -- 5	6 -- 9	10 -- 19	20 -- 49	50 -- 99	100 -- 499	500 -- 999	1000 ed oltre	
AZIENDE										
CLASSI DI SUPERFICIE TOTALE (in ettari)										
Meno di 1 ettaro	21	3	1	-	1	-	-	-	-	26
1 -- 2	34	6	4	1	-	-	-	-	-	45
2 -- 3	30	9	1	-	-	-	-	-	-	40
3 -- 5	49	7	-	1	1	1	-	-	-	59
5 -- 10	69	3	4	-	-	-	1	-	-	77
10 -- 20	57	9	4	4	2	2	1	-	-	79
20 -- 30	46	13	2	2	-	-	-	-	-	63
30 -- 50	56	14	6	5	-	1	1	-	-	83
50 -- 100	35	20	5	2	2	-	1	-	-	65
100 ed oltre	19	13	3	-	2	-	-	1	2	40
TOTALE	416	97	30	15	8	4	4	1	2	577
CLASSI DI SAU (in ettari)										
Meno di 1 ettaro	35	3	1	-	1	-	-	-	-	40
1 -- 2	34	9	4	1	-	-	-	-	-	48
2 -- 3	34	9	1	1	1	-	-	-	-	46
3 -- 5	58	4	1	-	1	1	-	-	-	65
5 -- 10	54	4	3	1	-	2	1	-	-	65
10 -- 20	73	16	6	4	1	-	2	-	-	102
20 -- 30	44	14	2	2	-	1	1	-	-	64
30 -- 50	40	14	5	5	-	-	-	-	-	64
50 -- 100	34	19	4	1	2	-	-	1	-	61
100 ed oltre	10	5	3	-	2	-	-	-	2	22
TOTALE	416	97	30	15	8	4	4	1	2	577
CAPI										
CLASSI DI SUPERFICIE TOTALE (in ettari)										
Meno di 1 ettaro	30	12	7	-	30	-	-	-	-	79
1 -- 2	47	20	32	16	-	-	-	-	-	115
2 -- 3	47	34	8	-	-	-	-	-	-	89
3 -- 5	66	24	-	14	30	60	-	-	-	194
5 -- 10	98	10	28	-	-	-	119	-	-	255
10 -- 20	85	33	30	47	65	106	100	-	-	466
20 -- 30	72	47	14	25	-	-	-	-	-	158
30 -- 50	89	55	40	64	-	93	391	-	-	732
50 -- 100	52	76	33	25	54	-	332	-	-	572
100 ed oltre	30	51	22	-	60	-	-	745	19.133	20.041
TOTALE	616	362	214	191	239	259	942	745	19.133	22.701
CLASSI DI SAU (in ettari)										
Meno di 1 ettaro	50	12	7	-	30	-	-	-	-	99
1 -- 2	50	33	32	16	-	-	-	-	-	131
2 -- 3	51	32	8	14	35	-	-	-	-	140
3 -- 5	75	13	6	-	30	60	-	-	-	184
5 -- 10	81	13	22	12	-	106	119	-	-	353
10 -- 20	109	61	44	48	30	-	491	-	-	783
20 -- 30	72	51	13	25	-	93	332	-	-	586
30 -- 50	62	58	35	66	-	-	-	-	-	221
50 -- 100	50	72	25	10	54	-	-	745	-	956
100 ed oltre	16	17	22	-	60	-	-	-	19.133	19.248
TOTALE	616	362	214	191	239	259	942	745	19.133	22.701

**Tavola 2.37 - Aziende con suini e relativo numero di capi per classe di capi, forma di conduzione e zona altimetrica**

FORME DI CONDUZIONE ZONE ALTIMETRICHE	CLASSI DI CAPI									Totale
	1 -- 2	3 -- 5	6 -- 9	10 -- 19	20 -- 49	50 -- 99	100 -- 499	500 -- 999	1000 ed oltre	
AZIENDE										
FORME DI CONDUZIONE										
Conduzione diretta del coltivatore	411	93	30	15	7	4	4	1	-	565
<i>Con solo manodopera familiare</i>	403	88	29	13	7	3	3	-	-	546
<i>Con manodopera familiare prevalente</i>	8	3	1	2	-	1	1	1	-	17
<i>Con manodopera extrafamiliare prevalente</i>	-	2	-	-	-	-	-	-	-	2
Conduzione con salariati	5	4	-	-	1	-	-	-	2	12
Conduzione a colonia parziaria appoderata	-	-	-	-	-	-	-	-	-	-
Altra forma di conduzione	-	-	-	-	-	-	-	-	-	-
<b>TOTALE</b>	<b>416</b>	<b>97</b>	<b>30</b>	<b>15</b>	<b>8</b>	<b>4</b>	<b>4</b>	<b>1</b>	<b>2</b>	<b>577</b>
ZONE ALTIMETRICHE										
Montagna	-	-	-	-	-	-	-	-	-	-
Collina	356	75	24	14	8	3	4	1	2	487
Pianura	60	22	6	1	-	1	-	-	-	90
<b>TOTALE</b>	<b>416</b>	<b>97</b>	<b>30</b>	<b>15</b>	<b>8</b>	<b>4</b>	<b>4</b>	<b>1</b>	<b>2</b>	<b>577</b>
CAPI										
FORME DI CONDUZIONE										
Conduzione diretta del coltivatore	609	346	214	191	215	259	942	745	-	3.521
<i>Con solo manodopera familiare</i>	598	325	207	164	215	203	551	-	-	2.263
<i>Con manodopera familiare prevalente</i>	11	13	7	27	-	56	391	745	-	1.250
<i>Con manodopera extrafamiliare prevalente</i>	-	8	-	-	-	-	-	-	-	8
Conduzione con salariati	7	16	-	-	24	-	-	-	19.133	19.180
Conduzione a colonia parziaria appoderata	-	-	-	-	-	-	-	-	-	-
Altra forma di conduzione	-	-	-	-	-	-	-	-	-	-
<b>TOTALE</b>	<b>616</b>	<b>362</b>	<b>214</b>	<b>191</b>	<b>239</b>	<b>259</b>	<b>942</b>	<b>745</b>	<b>19.133</b>	<b>22.701</b>
ZONE ALTIMETRICHE										
Montagna	-	-	-	-	-	-	-	-	-	-
Collina	533	280	173	181	239	199	942	745	19.133	22.425
Pianura	83	82	41	10	-	60	-	-	-	276
<b>TOTALE</b>	<b>616</b>	<b>362</b>	<b>214</b>	<b>191</b>	<b>239</b>	<b>259</b>	<b>942</b>	<b>745</b>	<b>19.133</b>	<b>22.701</b>

**Tavola 2.38 - Aziende con ovini e relativo numero di capi per classe di capi, classe di superficie totale e classe di superficie agricola utilizzata (SAU)**

CLASSI DI SUPERFICIE TOTALE CLASSI DI SAU	CLASSI DI CAPI										Totale
	1 -- 2	3 -- 9	10 -- 19	20 -- 49	50 -- 99	100 -- 499	500 -- 999	1000 -- 2999	3000 -- 4999	5000 ed oltre	
AZIENDE											
CLASSI DI SUPERFICIE TOTALE (in ettari)											
Senza superficie	-	-	-	-	-	-	-	-	-	-	-
Meno di 1 ettaro	7	10	3	3	1	4	-	-	-	-	28
1 -- 2	4	9	1	2	2	4	-	-	-	-	22
2 -- 3	3	8	1	3	-	2	-	-	-	-	17
3 -- 5	2	8	11	2	-	2	-	-	-	-	25
5 -- 10	2	16	11	6	3	8	1	-	-	-	47
10 -- 20	-	10	6	12	5	7	1	-	-	-	41
20 -- 30	-	3	8	5	2	12	-	-	-	-	30
30 -- 50	1	4	7	8	1	14	1	3	-	-	39
50 -- 100	-	5	4	11	6	27	3	-	-	-	56
100 ed oltre	-	-	3	3	1	24	11	-	-	-	42
TOTALE	19	73	55	55	21	104	17	3	-	-	347
CLASSE DI SAU (in ettari)											
Senza superficie	-	1	-	-	-	-	-	1	-	-	2
Meno di 1 ettaro	9	12	3	3	2	5	-	-	-	-	34
1 -- 2	3	12	1	3	1	4	-	-	-	-	24
2 -- 3	2	7	6	2	-	2	-	-	-	-	19
3 -- 5	3	11	10	4	-	2	-	-	-	-	30
5 -- 10	1	11	11	10	4	7	1	-	-	-	45
10 -- 20	1	11	6	8	6	10	1	-	-	-	43
20 -- 30	-	3	9	7	4	17	1	-	-	-	41
30 -- 50	-	2	4	8	2	23	-	2	-	-	41
50 -- 100	-	3	4	8	2	25	9	-	-	-	51
100 ed oltre	-	-	1	2	-	9	5	-	-	-	17
TOTALE	19	73	55	55	21	104	17	3	-	-	347
CAPI											
CLASSI DI SUPERFICIE TOTALE (in ettari)											
Senza superficie	-	-	-	-	-	-	-	-	-	-	-
Meno di 1 ettaro	12	49	43	102	99	738	-	-	-	-	1.043
1 -- 2	8	50	15	50	188	591	-	-	-	-	902
2 -- 3	6	37	10	102	-	330	-	-	-	-	485
3 -- 5	3	42	148	41	-	276	-	-	-	-	510
5 -- 10	3	79	139	131	240	1.190	500	-	-	-	2.282
10 -- 20	-	64	79	316	351	1.440	500	-	-	-	2.750
20 -- 30	-	18	87	131	113	2.738	-	-	-	-	3.087
30 -- 50	2	26	89	248	50	3.268	515	3.330	-	-	7.528
50 -- 100	-	27	57	388	397	7.762	2.260	-	-	-	10.891
100 ed oltre	-	-	35	75	80	7.216	7.247	-	-	-	14.653
TOTALE	34	392	702	1.584	1.518	25.549	11.022	3.330	-	-	44.131
CLASSE DI SAU (in ettari)											
Senza superficie	-	9	-	-	-	-	-	1.200	-	-	1.209
Meno di 1 ettaro	16	55	43	102	197	841	-	-	-	-	1.254
1 -- 2	6	69	15	85	90	638	-	-	-	-	903
2 -- 3	4	30	71	67	-	360	-	-	-	-	532
3 -- 5	4	57	135	85	-	276	-	-	-	-	557
5 -- 10	2	56	145	247	300	1.010	500	-	-	-	2.260
10 -- 20	2	67	67	233	411	2.155	500	-	-	-	3.435
20 -- 30	-	22	104	171	243	4.018	515	-	-	-	5.073
30 -- 50	-	8	52	284	132	5.544	-	2.130	-	-	8.150
50 -- 100	-	19	60	257	145	8.126	6.248	-	-	-	14.855
100 ed oltre	-	-	10	53	-	2.581	3.259	-	-	-	5.903
TOTALE	34	392	702	1.584	1.518	25.549	11.022	3.330	-	-	44.131

**Tavola 2.39 - Aziende con ovini e relativo numero di capi per classe di capi, forma di conduzione e zona altimetrica**

FORME DI CONDUZIONE ZONE ALTIMETRICHE	CLASSI DI CAPI										Totale
	1 -- 2	3 -- 9	10 -- 19	20 -- 49	50 -- 99	100 -- 499	500 -- 999	1000 -- 2999	3000 -- 4999	5000 ed oltre	
AZIENDE											
FORME DI CONDUZIONE											
Conduzione diretta del coltivatore	19	70	53	55	20	100	17	2	-	-	336
Con solo manodopera familiare	19	65	52	55	20	92	14	2	-	-	319
Con manodopera familiare prevalente	-	5	1	-	-	6	3	-	-	-	15
Con manodopera extrafamiliare prevalente	-	-	-	-	-	2	-	-	-	-	2
Conduzione con salariati	-	3	2	-	1	4	-	1	-	-	11
Conduzione a colonia parziaria appoderata	-	-	-	-	-	-	-	-	-	-	-
Altra forma di conduzione	-	-	-	-	-	-	-	-	-	-	-
TOTALE	19	73	55	55	21	104	17	3	-	-	347
ZONE ALTIMETRICHE											
Montagna	-	-	-	-	-	-	-	-	-	-	-
Collina	16	61	51	49	16	81	17	2	-	-	293
Pianura	3	12	4	6	5	23	-	1	-	-	54
TOTALE	19	73	55	55	21	104	17	3	-	-	347
CAPI											
FORME DI CONDUZIONE											
Conduzione diretta del coltivatore	34	377	672	1.584	1.453	24.743	11.022	2.130	-	-	42.015
Con solo manodopera familiare	34	353	662	1.584	1.453	22.214	9.134	2.130	-	-	37.564
Con manodopera familiare prevalente	-	24	10	-	-	2.023	1.888	-	-	-	3.945
Con manodopera extrafamiliare prevalente	-	-	-	-	-	506	-	-	-	-	506
Conduzione con salariati	-	15	30	-	65	806	-	1.200	-	-	2.116
Conduzione a colonia parziaria appoderata	-	-	-	-	-	-	-	-	-	-	-
Altra forma di conduzione	-	-	-	-	-	-	-	-	-	-	-
TOTALE	34	392	702	1.584	1.518	25.549	11.022	3.330	-	-	44.131
ZONE ALTIMETRICHE											
Montagna	-	-	-	-	-	-	-	-	-	-	-
Collina	29	328	654	1.387	1.070	20.773	11.022	2.130	-	-	37.393
Pianura	5	64	48	197	448	4.776	-	1.200	-	-	6.738
TOTALE	34	392	702	1.584	1.518	25.549	11.022	3.330	-	-	44.131

**Tavola 2.40 - Aziende con polli da carne e relativo numero di capi per classe di capi, classe di superficie totale e classe di superficie agricola utilizzata (SAU)**

CLASSI DI SUPERFICIE TOTALE CLASSI DI SAU	CLASSI DI CAPI									Totale
	Meno di 50	50 -- 100	100 -- 500	500 -- 1000	1000 -- 5000	5000 -- 10000	10000 -- 25000	25000 -- 50000	50000 ed oltre	
AZIENDE										
CLASSI DI SUPERFICIE TOTALE (in ettari)										
Senza superficie	-	-	-	-	-	-	-	-	-	-
Meno di 1 ettaro	976	6	4	-	-	-	-	-	-	986
1 -- 2	540	11	1	-	1	-	-	-	-	553
2 -- 3	288	8	2	-	1	-	-	-	-	299
3 -- 5	321	9	2	-	-	-	-	-	-	332
5 -- 10	281	8	-	-	-	-	-	-	-	289
10 -- 20	213	18	1	-	-	-	-	-	-	232
20 -- 30	121	7	1	-	1	-	-	-	-	130
30 -- 50	127	10	2	-	-	-	-	-	1	140
50 -- 100	112	11	1	-	-	-	-	-	-	124
100 ed oltre	44	6	4	-	-	-	-	-	-	54
TOTALE	3.023	94	18	-	3	-	-	-	1	3.139
CLASSI DI SAU (in ettari)										
Senza superficie	3	-	-	-	-	-	-	-	-	3
Meno di 1 ettaro	1.159	7	4	-	-	-	-	-	-	1.170
1 -- 2	546	14	1	-	1	-	-	-	-	562
2 -- 3	267	7	2	-	1	-	-	-	-	277
3 -- 5	274	9	2	-	-	-	-	-	-	285
5 -- 10	237	10	-	-	-	-	-	-	-	247
10 -- 20	198	15	2	-	-	-	-	-	-	215
20 -- 30	111	12	1	-	1	-	-	-	-	125
30 -- 50	123	8	1	-	-	-	-	-	1	133
50 -- 100	79	8	2	-	-	-	-	-	-	89
100 ed oltre	26	4	3	-	-	-	-	-	-	33
TOTALE	3.023	94	18	-	3	-	-	-	1	3.139
CAPI										
CLASSI DI SUPERFICIE TOTALE (in ettari)										
Senza superficie	-	-	-	-	-	-	-	-	-	-
Meno di 1 ettaro	12.321	345	470	-	-	-	-	-	-	13.136
1 -- 2	7.151	645	100	-	1.000	-	-	-	-	8.896
2 -- 3	4.058	440	200	-	4.500	-	-	-	-	9.198
3 -- 5	4.867	525	200	-	-	-	-	-	-	5.592
5 -- 10	4.324	440	-	-	-	-	-	-	-	4.764
10 -- 20	3.537	1.040	100	-	-	-	-	-	-	4.677
20 -- 30	2.042	400	200	-	2.000	-	-	-	-	4.642
30 -- 50	2.380	530	200	-	-	-	-	-	200.000	203.110
50 -- 100	2.083	590	100	-	-	-	-	-	-	2.773
100 ed oltre	827	370	580	-	-	-	-	-	-	1.777
TOTALE	43.590	5.325	2.150	-	7.500	-	-	-	200.000	258.565
CLASSI DI SAU (in ettari)										
Senza superficie	26	-	-	-	-	-	-	-	-	26
Meno di 1 ettaro	14.468	395	470	-	-	-	-	-	-	15.333
1 -- 2	7.506	815	100	-	1.000	-	-	-	-	9.421
2 -- 3	3.949	410	200	-	4.500	-	-	-	-	9.059
3 -- 5	4.225	495	200	-	-	-	-	-	-	4.920
5 -- 10	3.751	580	-	-	-	-	-	-	-	4.331
10 -- 20	3.489	870	300	-	-	-	-	-	-	4.659
20 -- 30	1.904	640	100	-	2.000	-	-	-	-	4.644
30 -- 50	2.266	430	100	-	-	-	-	-	200.000	202.796
50 -- 100	1.567	430	280	-	-	-	-	-	-	2.277
100 ed oltre	439	260	400	-	-	-	-	-	-	1.099
TOTALE	43.590	5.325	2.150	-	7.500	-	-	-	200.000	258.565

**Tavola 2.41 - Aziende con polli da carne e relativo numero di capi per classe di capi, forma di conduzione e zona altimetrica**

FORME DI CONDUZIONE ZONE ALTIMETRICHE	CLASSI DI CAPI									Totale
	Meno di 50	50 -- 100	100 -- 500	500 --1000	1000 -- 5000	5000 -- 10000	10000 -- 25000	25000 -- 50000	50000 ed oltre	
AZIENDE										
FORME DI CONDUZIONE										
Conduzione diretta del coltivatore	2.984	91	16	-	3	-	-	-	1	3.095
Con solo manodopera familiare	2.907	88	16	-	2	-	-	-	-	3.013
Con manodopera familiare prevalente	66	2	-	-	1	-	-	-	-	69
Con manodopera extrafamiliare prevalente	11	1	-	-	-	-	-	-	1	13
Conduzione con salariati	36	3	2	-	-	-	-	-	-	41
Conduzione a colonia parziaria appoderata	3	-	-	-	-	-	-	-	-	3
Altra forma di conduzione	-	-	-	-	-	-	-	-	-	-
TOTALE	3.023	94	18	-	3	-	-	-	1	3.139
ZONE ALTIMETRICHE										
Montagna	-	-	-	-	-	-	-	-	-	-
Collina	1.805	69	15	-	2	-	-	-	1	1.892
Pianura	1.218	25	3	-	1	-	-	-	-	1.247
TOTALE	3.023	94	18	-	3	-	-	-	1	3.139
CAPI										
FORME DI CONDUZIONE										
Conduzione diretta del coltivatore	43.002	5.145	1.850	-	7.500	-	-	-	200.000	257.497
Con solo manodopera familiare	41.677	4.995	1.850	-	5.500	-	-	-	-	54.022
Con manodopera familiare prevalente	1.131	100	-	-	2.000	-	-	-	-	3.231
Con manodopera extrafamiliare prevalente	194	50	-	-	-	-	-	-	200.000	200.244
Conduzione con salariati	509	180	300	-	-	-	-	-	-	989
Conduzione a colonia parziaria appoderata	79	-	-	-	-	-	-	-	-	79
Altra forma di conduzione	-	-	-	-	-	-	-	-	-	-
TOTALE	43.590	5.325	2.150	-	7.500	-	-	-	200.000	258.565
ZONE ALTIMETRICHE										
Montagna	-	-	-	-	-	-	-	-	-	-
Collina	26.447	3.935	1.800	-	6.500	-	-	-	200.000	238.682
Pianura	17.143	1.390	350	-	1.000	-	-	-	-	19.883
TOTALE	43.590	5.325	2.150	-	7.500	-	-	-	200.000	258.565

**Tavola 2.42 - Aziende con galline da uova e relativo numero di capi per classe di capi , classe di superficie totale e classe di superficie agricola utilizzata (SAU)**

CLASSI DI SUPERFICIE TOTALE CLASSI DI SAU	CLASSI DI CAPI										Totale
	Meno di 50	50 --100	100 -- 500	500 --1000	1000 -- 3000	3000 -- 5000	5000 -- 10000	10000 -- 25000	25000 -- 50000	50000 ed oltre	
AZIENDE											
CLASSI DI SUPERFICIE TOTALE (in ettari)											
Senza superficie	-	-	-	-	-	-	-	-	-	-	-
Meno di 1 ettaro	1.635	3	-	-	1	-	-	-	-	-	1.639
1 -- 2	823	3	-	-	-	-	-	-	1	1	828
2 -- 3	431	1	-	-	1	-	-	-	-	-	433
3 -- 5	447	3	-	-	-	-	-	-	-	-	450
5 -- 10	400	2	-	-	-	-	-	-	-	-	402
10 -- 20	301	6	-	-	1	-	1	-	-	-	309
20 -- 30	154	3	1	-	-	-	-	1	-	-	159
30 -- 50	173	1	-	-	-	-	-	-	-	2	176
50 -- 100	147	1	-	1	-	-	-	1	-	-	150
100 ed oltre	67	2	1	-	-	-	-	-	-	-	70
TOTALE	4.578	25	2	1	3	-	1	2	1	3	4.616
CLASSI DI SAU (in ettari)											
Senza superficie	8	-	-	1	1	-	-	-	1	1	12
Meno di 1 ettaro	1.947	3	-	-	1	-	-	-	-	-	1.951
1 -- 2	811	3	-	-	-	-	-	-	-	-	814
2 -- 3	380	1	-	-	-	-	-	-	-	-	381
3 -- 5	377	3	-	-	-	-	-	-	-	-	380
5 -- 10	336	4	-	-	-	-	-	-	-	-	340
10 -- 20	275	5	1	-	1	-	1	-	-	1	284
20 -- 30	148	2	-	-	-	-	-	1	-	-	151
30 -- 50	146	2	-	-	-	-	-	1	-	1	150
50 -- 100	105	1	1	-	-	-	-	-	-	-	107
100 ed oltre	45	1	-	-	-	-	-	-	-	-	46
TOTALE	4.578	25	2	1	3	-	1	2	1	3	4.616
CAPI											
CLASSI DI SUPERFICIE TOTALE (in ettari)											
Senza superficie	-	-	-	-	-	-	-	-	-	-	-
Meno di 1 ettaro	12.375	170	-	-	2.000	-	-	-	-	-	14.545
1 -- 2	7.210	150	-	-	-	-	-	-	40.000	55.000	102.360
2 -- 3	3.990	50	-	-	2.000	-	-	-	-	-	6.040
3 -- 5	4.338	150	-	-	-	-	-	-	-	-	4.488
5 -- 10	4.239	130	-	-	-	-	-	-	-	-	4.369
10 -- 20	3.605	330	-	-	1.400	-	6.500	-	-	-	11.835
20 -- 30	1.968	200	100	-	-	-	-	11.000	-	-	13.268
30 -- 50	2.252	50	-	-	-	-	-	-	-	199.080	201.382
50 -- 100	1.978	80	-	500	-	-	-	20.000	-	-	22.558
100 ed oltre	938	100	100	-	-	-	-	-	-	-	1.138
TOTALE	42.893	1.410	200	500	5.400	-	6.500	31.000	40.000	254.080	381.983
CLASSI DI SAU (in ettari)											
Senza superficie	71	-	-	500	2.000	-	-	-	40.000	55.000	97.571
Meno di 1 ettaro	14.888	170	-	-	2.000	-	-	-	-	-	17.058
1 -- 2	7.421	150	-	-	-	-	-	-	-	-	7.571
2 -- 3	3.551	50	-	-	-	-	-	-	-	-	3.601
3 -- 5	3.870	150	-	-	-	-	-	-	-	-	4.020
5 -- 10	3.721	240	-	-	-	-	-	-	-	-	3.961
10 -- 20	3.447	290	100	-	1.400	-	6.500	-	-	99.080	110.817
20 -- 30	1.961	130	-	-	-	-	-	11.000	-	-	13.091
30 -- 50	1.856	130	-	-	-	-	-	20.000	-	100.000	121.986
50 -- 100	1.496	50	100	-	-	-	-	-	-	-	1.646
100 ed oltre	611	50	-	-	-	-	-	-	-	-	661
TOTALE	42.893	1.410	200	500	5.400	-	6.500	31.000	40.000	254.080	381.983



**Tavola 2.43 - Aziende con galline da uova e relativo numero di capi per classe di capi, forma di conduzione e zona altimetrica**

FORME DI CONDUZIONE ZONE ALTIMETRICHE	CLASSI DI CAPI										Totale
	Meno di 50	50 -- 100	100 -- 500	500 -- 1000	1000 -- 3000	3000 -- 5000	5.000 -- 10000	10000 -- 25000	25000 -- 50000	50000 ed oltre	
AZIENDE											
FORME DI CONDUZIONE											
Conduzione diretta del coltivatore	4.521	24	1	-	3	-	1	2	1	2	4.555
Con solo manodopera familiare	4.420	22	1	-	3	-	1	1	-	-	4.448
Con manodopera familiare prevalente	84	1	-	-	-	-	-	1	1	-	87
Con manodopera extrafamiliare prevalente	17	1	-	-	-	-	-	-	-	2	20
Conduzione con salariati	53	1	1	1	-	-	-	-	-	1	57
Conduzione a colonia parziaria appoderata	3	-	-	-	-	-	-	-	-	-	3
Altra forma di conduzione	1	-	-	-	-	-	-	-	-	-	1
TOTALE	4.578	25	2	1	3	-	1	2	1	3	4.616
ZONE ALTIMETRICHE											
Montagna	-	-	-	-	-	-	-	-	-	-	-
Collina	2.714	20	2	-	2	-	-	-	1	2	2.741
Pianura	1.864	5	-	1	1	-	1	2	-	1	1.875
TOTALE	4.578	25	2	1	3	-	1	2	1	3	4.616
CAPI											
FORME DI CONDUZIONE											
Conduzione diretta del coltivatore	42.285	1.360	100	-	5.400	-	6.500	31.000	40.000	199.080	325.725
Con solo manodopera familiare	41.279	1.230	100	-	5.400	-	6.500	11.000	-	-	65.509
Con manodopera familiare prevalente	844	80	-	-	-	-	-	20.000	40.000	-	60.924
Con manodopera extrafamiliare prevalente	162	50	-	-	-	-	-	-	-	199.080	199.292
Conduzione con salariati	556	50	100	500	-	-	-	-	-	55.000	56.206
Conduzione a colonia parziaria appoderata	44	-	-	-	-	-	-	-	-	-	44
Altra forma di conduzione	8	-	-	-	-	-	-	-	-	-	8
TOTALE	42.893	1.410	200	500	5.400	-	6.500	31.000	40.000	254.080	381.983
ZONE ALTIMETRICHE											
Montagna	-	-	-	-	-	-	-	-	-	-	-
Collina	26.441	1.140	200	-	3.400	-	-	-	40.000	155.000	226.181
Pianura	16.452	270	-	500	2.000	-	6.500	31.000	-	99.080	155.802
TOTALE	42.893	1.410	200	500	5.400	-	6.500	31.000	40.000	254.080	381.983

**Tavola 2.44 - Aziende che dispongono di ricoveri per animali e relativo numero di ricoveri per specie di ricovero, classe di superficie totale, classe di capienza di capi adulti ricoverabili e zona altimetrica**

CLASSI DI SUPERFICIE TOTALE CLASSI DI CAPIENZA DI CAPI ADULTI ZONE ALTIMETRICHE	Totale	STALLE		Ovili	Porcilaie	Pollai	Ricoveri per altri allevamenti
		Per bovini	Per equini				
AZIENDE							
CLASSI DI SUPERFICIE TOTALE (in ettari)							
Meno di 1 ettaro	1.711	17	39	33	24	1.540	701
1 -- 2	882	17	35	26	49	790	356
2 -- 3	476	23	29	23	42	413	181
3 -- 5	492	37	39	25	59	435	173
5 -- 10	498	58	55	50	77	381	160
10 -- 20	351	66	38	41	71	286	120
20 -- 30	200	48	22	33	56	157	66
30 -- 50	203	51	22	41	75	169	55
50 -- 100	189	47	23	48	54	139	48
100 ed oltre	138	38	26	40	35	76	33
TOTALE	5.140	402	328	360	542	4.386	1.893
CLASSI DI CAPIENZA DI CAPI ADULTI							
Meno di 10	577	147	266	50	444	146	-
10 -- 50	3.307	197	52	135	74	3.248	-
50 -- 100	802	29	5	26	12	744	-
100 -- 500	398	25	5	123	6	229	-
500 -- 1000	28	2	-	21	2	2	-
1000 -- 2000	11	2	-	5	2	2	-
2000 -- 5000	2	-	-	-	-	2	-
5000 ed oltre	15	-	-	-	2	13	-
TOTALE	5.140	402	328	360	542	4.386	-
ZONE ALTIMETRICHE							
Montagna	-	-	-	-	-	-	-
Collina	3.138	284	248	291	454	2.623	1.096
Pianura	2.002	118	80	69	88	1.763	797
TOTALE	5.140	402	328	360	542	4.386	1.893
NUMERO DI RICOVERI							
CLASSI DI SUPERFICIE TOTALE (in ettari)							
Meno di 1 ettaro	2.409	17	40	35	26	1.569	722
1 -- 2	1.305	17	35	27	49	811	366
2 -- 3	739	23	29	24	42	430	191
3 -- 5	790	37	39	25	59	447	183
5 -- 10	809	67	58	50	77	394	163
10 -- 20	664	71	39	41	87	298	128
20 -- 30	415	60	23	36	58	169	69
30 -- 50	444	56	25	45	80	181	57
50 -- 100	408	58	30	57	61	154	48
100 ed oltre	364	76	29	52	68	100	39
TOTALE	8.347	482	347	392	607	4.553	1.966
CLASSI DI CAPIENZA DI CAPI ADULTI							
Meno di 10	3.028	147	266	50	453	146	-
10 -- 50	3.791	216	61	136	83	3.295	-
50 -- 100	880	37	7	27	21	788	-
100 -- 500	497	60	13	144	11	269	-
500 -- 1000	47	12	-	27	3	5	-
1000 -- 2000	22	10	-	8	2	2	-
2000 -- 5000	7	-	-	-	-	7	-
5000 ed oltre	75	-	-	-	34	41	-
TOTALE	8.347	482	347	392	607	4.553	-
ZONE ALTIMETRICHE							
Montagna	-	-	-	-	-	-	-
Collina	5.293	336	257	317	519	2.711	1.153
Pianura	3.054	146	90	75	88	1.842	813
TOTALE	8.347	482	347	392	607	4.553	1.966

**Tavola 2.45 - Aziende che dispongono di ricoveri per animali, per numero di capi adulti ricoverabili, tipo di ricovero e tipo di impianto**

TIPO DI RICOVERO TIPO DI IMPIANTO	NUMERO DI CAPI ADULTI RICOVERABILI								Totale
	Meno di 10	10--50	50 -- 100	100 --500	500 -- 1000	1000 -- 2000	2000 -- 5000	5000 ed oltre	
<b>STALLE PER BOVINI</b>	<b>147</b>	<b>197</b>	<b>29</b>	<b>25</b>	<b>2</b>	<b>2</b>	<b>-</b>	<b>-</b>	<b>402</b>
Con impianti per:									
Alimentazione automatizzata	-	7	1	4	1	2	-	-	15
Abbeveraggio automatizzato	21	76	22	18	2	2	-	-	141
Sgombero di letame e rimozione rifiuti	4	28	14	9	1	2	-	-	58
Mungitura meccanica	-	5	4	2	1	-	-	-	12
<b>STALLE PER EQUINI</b>	<b>266</b>	<b>52</b>	<b>5</b>	<b>5</b>	<b>-</b>	<b>-</b>	<b>-</b>	<b>-</b>	<b>328</b>
Con impianti per:									
Alimentazione automatizzata	5	1	-	-	-	-	-	-	6
Abbeveraggio automatizzato	41	16	4	2	-	-	-	-	63
Sgombero di letame e rimozione rifiuti	10	1	-	1	-	-	-	-	12
<b>OVILI</b>	<b>50</b>	<b>135</b>	<b>26</b>	<b>123</b>	<b>21</b>	<b>5</b>	<b>-</b>	<b>-</b>	<b>360</b>
Con impianti per:									
Alimentazione automatizzata	-	1	-	1	3	-	-	-	5
Abbeveraggio automatizzato	1	6	1	19	10	1	-	-	38
Sgombero di letame e rimozione rifiuti	-	3	-	5	3	-	-	-	11
Mungitura meccanica	-	-	-	19	9	-	-	-	28
<b>PORCILAIE</b>	<b>444</b>	<b>74</b>	<b>12</b>	<b>6</b>	<b>2</b>	<b>2</b>	<b>-</b>	<b>2</b>	<b>542</b>
Con impianti per:									
Alimentazione automatizzata	2	1	-	1	-	1	-	2	7
Abbeveraggio automatizzato	23	16	3	2	1	2	-	1	48
Sgombero di letame e rimozione rifiuti	5	3	-	-	-	1	-	2	11
Depurazione liquami	2	3	-	1	1	-	-	-	7
<b>POLLAI</b>	<b>146</b>	<b>3.248</b>	<b>744</b>	<b>229</b>	<b>2</b>	<b>2</b>	<b>2</b>	<b>13</b>	<b>4.386</b>
Con impianti per:									
Alimentazione automatizzata	-	3	-	3	-	1	-	9	16
Abbeveraggio automatizzato	-	6	1	6	1	-	2	10	26
Sgombero di letame e rimozione rifiuti	4	14	1	1	1	1	1	8	31

**Tavola 2.46 - Aziende che utilizzano mezzi meccanici aziendali ed extraziendali per titolo di possesso dei mezzi meccanici, tipo di mezzo utilizzato e zona altimetrica**

MEZZI MECCANICI	Totale aziende	DI PROPRIETÀ SOLO DELL'AZIENDA			In comproprietà	Forniti da terzi
		Aziende	NUMERO MEZZI			
			Totale	Di età inferiore a 10 anni		
TOTALE						
TOTALE	13.161	11.763	-	-	602	3.715
Trattrici	9.036	7.371	11.518	2.235	329	2.042
Di potenza inferiore a 40 Kw	5.130	4.539	4.984	661	218	584
Da 40 Kw a meno di 60 Kw	3.690	2.927	3.819	675	94	793
Da 60 Kw a meno di 100 Kw	1.963	1.447	2.122	684	48	581
Di 100 Kw e oltre	619	419	593	215	13	211
Motocoltivatori, motozappe, motofresatrici e motofalciatrici	7.293	6.946	8.259	2.034	245	339
Mietitrebbiatrici	2.404	465	521	103	112	1.927
Macchine per la raccolta completamente automatizzata di:						
Pomodoro da industria	8	7	7	2	1	2
Patata	11	8	9	5	-	3
Barbabietola da zucchero	105	39	43	8	6	69
Altri prodotti	104	33	42	9	3	71
Apparecchi meccanici distribuzione dei prodotti fitoiatrici	2.072	1.885	2.037	443	63	198
Macchine per la fertilizzazione	1.504	1.276	1.410	256	54	242
Altri mezzi meccanici	2.253	2.099	-	-	38	157
MONTAGNA						
TOTALE	-	-	-	-	-	-
Trattrici	-	-	-	-	-	-
Di potenza inferiore a 40 Kw	-	-	-	-	-	-
Da 40 Kw a meno di 60 Kw	-	-	-	-	-	-
Da 60 Kw a meno di 100 Kw	-	-	-	-	-	-
Di 100 Kw e oltre	-	-	-	-	-	-
Motocoltivatori, motozappe, motofresatrici e motofalciatrici	-	-	-	-	-	-
Mietitrebbiatrici	-	-	-	-	-	-
Macchine per la raccolta completamente automatizzata di:						
Pomodoro da industria	-	-	-	-	-	-
Patata	-	-	-	-	-	-
Barbabietola da zucchero	-	-	-	-	-	-
Altri prodotti	-	-	-	-	-	-
Apparecchi meccanici distribuzione dei prodotti fitoiatrici	-	-	-	-	-	-
Macchine per la fertilizzazione	-	-	-	-	-	-
Altri mezzi meccanici	-	-	-	-	-	-
COLLINA						
TOTALE	8.534	7.759	-	-	391	2.135
Trattrici	5.929	5.068	8.156	1.601	195	1.077
Di potenza inferiore a 40 Kw	3.478	3.152	3.508	446	129	348
Da 40 Kw a meno di 60 Kw	2.495	2.048	2.775	486	56	464
Da 60 Kw a meno di 100 Kw	1.252	987	1.521	528	27	292
Di 100 Kw e oltre	322	257	352	141	8	68
Motocoltivatori, motozappe, motofresatrici e motofalciatrici	4.227	4.049	5.039	1.550	129	186
Mietitrebbiatrici	1.407	312	354	61	103	1.042
Macchine per la raccolta completamente automatizzata di:						
Pomodoro da industria	1	-	-	-	-	1
Patata	1	1	1	-	-	-
Barbabietola da zucchero	26	12	13	3	1	14
Altri prodotti	66	23	26	8	2	43
Apparecchi meccanici distribuzione dei prodotti fitoiatrici	1.754	1.592	1.714	390	43	169
Macchine per la fertilizzazione	1.186	1.003	1.116	210	38	177
Altri mezzi meccanici	1.988	1.878	-	-	31	114
PIANURA						
TOTALE	4.627	4.004	-	-	211	1.580
Trattrici	3.107	2.303	3.362	634	134	965
Di potenza inferiore a 40 Kw	1.652	1.387	1.476	215	89	236
Da 40 Kw a meno di 60 Kw	1.195	879	1.044	189	38	329
Da 60 Kw a meno di 100 Kw	711	460	601	156	21	289
Di 100 Kw e oltre	297	162	241	74	5	143
Motocoltivatori, motozappe, motofresatrici e motofalciatrici	3.066	2.897	3.220	484	116	153
Mietitrebbiatrici	997	153	167	42	9	885
Macchine per la raccolta completamente automatizzata di:						
Pomodoro da industria	7	7	7	2	1	1
Patata	10	7	8	5	-	3
Barbabietola da zucchero	79	27	30	5	5	55
Altri prodotti	38	10	16	1	1	28
Apparecchi meccanici distribuzione dei prodotti fitoiatrici	318	293	323	53	20	29
Macchine per la fertilizzazione	318	273	294	46	16	65
Altri mezzi meccanici	265	221	-	-	7	43

**Tavola 2.47 - Aziende che utilizzano mezzi meccanici aziendali ed extraziendali per tipo di possesso, tipo di mezzo utilizzato e zona altimetrica**

MEZZI MECCANICI	TIPO DI POSSESSO						
	Solo di proprietà	Solo in comproprietà	Solo forniti da terzi	Di proprietà e in comproprietà	Di proprietà e forniti da terzi	In comproprietà e forniti da terzi	Di proprietà, in comproprietà e forniti da terzi
TOTALE							
Trattrici	6.680	102	1.556	212	471	7	8
<i>Di potenza inferiore a 40 Kw</i>	4.329	79	511	138	72	1	-
<i>Da 40 Kw a meno di 60 Kw</i>	2.803	33	730	61	63	-	-
<i>Da 60 Kw a meno di 100 Kw</i>	1.336	16	498	30	81	2	-
<i>Di 100 Kw e oltre</i>	396	6	193	6	17	1	-
Motocoltivatori, motozappe, motofresatrici e motofalciatrici	6.709	79	268	166	71	-	-
Mietitrebbiatrici	366	89	1.850	22	76	-	1
Macchine per la raccolta completamente automatizzata di:							
<i>Pomodoro da industria</i>	5	-	1	1	1	-	-
<i>Patata</i>	8	-	3	-	-	-	-
<i>Barbabietola da zucchero</i>	30	4	62	2	7	-	-
<i>Altri prodotti</i>	30	2	69	1	2	-	-
Apparecchi meccanici distribuzione dei prodotti fitoiatrici	1.811	29	158	34	40	-	-
Macchine per la fertilizzazione	1.208	22	206	32	36	-	-
Altri mezzi meccanici	2.059	17	137	20	19	-	1
MONTAGNA							
Trattrici	-	-	-	-	-	-	-
<i>Di potenza inferiore a 40 Kw</i>	-	-	-	-	-	-	-
<i>Da 40 Kw a meno di 60 Kw</i>	-	-	-	-	-	-	-
<i>Da 60 Kw a meno di 100 Kw</i>	-	-	-	-	-	-	-
<i>Di 100 Kw e oltre</i>	-	-	-	-	-	-	-
Motocoltivatori, motozappe, motofresatrici e motofalciatrici	-	-	-	-	-	-	-
Mietitrebbiatrici	-	-	-	-	-	-	-
Macchine per la raccolta completamente automatizzata di:							
<i>Pomodoro da industria</i>	-	-	-	-	-	-	-
<i>Patata</i>	-	-	-	-	-	-	-
<i>Barbabietola da zucchero</i>	-	-	-	-	-	-	-
<i>Altri prodotti</i>	-	-	-	-	-	-	-
Apparecchi meccanici distribuzione dei prodotti fitoiatrici	-	-	-	-	-	-	-
Macchine per la fertilizzazione	-	-	-	-	-	-	-
Altri mezzi meccanici	-	-	-	-	-	-	-
COLLINA							
Trattrici	4.664	57	802	131	268	2	5
<i>Di potenza inferiore a 40 Kw</i>	3.001	38	288	91	60	-	-
<i>Da 40 Kw a meno di 60 Kw</i>	1.975	25	422	31	42	-	-
<i>Da 60 Kw a meno di 100 Kw</i>	935	10	253	15	37	2	-
<i>Di 100 Kw e oltre</i>	247	3	61	4	6	1	-
Motocoltivatori, motozappe, motofresatrici e motofalciatrici	3.912	32	146	97	40	-	-
Mietitrebbiatrici	263	83	1.012	19	29	-	1
Macchine per la raccolta completamente automatizzata di:							
<i>Pomodoro da industria</i>	-	-	1	-	-	-	-
<i>Patata</i>	1	-	-	-	-	-	-
<i>Barbabietola da zucchero</i>	11	1	13	-	1	-	-
<i>Altri prodotti</i>	21	1	42	1	1	-	-
Apparecchi meccanici distribuzione dei prodotti fitoiatrici	1.542	23	139	20	30	-	-
Macchine per la fertilizzazione	971	19	164	19	13	-	-
Altri mezzi meccanici	1.844	13	97	17	16	-	1
PIANURA							
Trattrici	2.016	45	754	81	203	5	3
<i>Di potenza inferiore a 40 Kw</i>	1.328	41	223	47	12	1	-
<i>Da 40 Kw a meno di 60 Kw</i>	828	8	308	30	21	-	-
<i>Da 60 Kw a meno di 100 Kw</i>	401	6	245	15	44	-	-
<i>Di 100 Kw e oltre</i>	149	3	132	2	11	-	-
Motocoltivatori, motozappe, motofresatrici e motofalciatrici	2.797	47	122	69	31	-	-
Mietitrebbiatrici	103	6	838	3	47	-	-
Macchine per la raccolta completamente automatizzata di:							
<i>Pomodoro da industria</i>	5	-	-	1	1	-	-
<i>Patata</i>	7	-	3	-	-	-	-
<i>Barbabietola da zucchero</i>	19	3	49	2	6	-	-
<i>Altri prodotti</i>	9	1	27	-	1	-	-
Apparecchi meccanici distribuzione dei prodotti fitoiatrici	269	6	19	14	10	-	-
Macchine per la fertilizzazione	237	3	42	13	23	-	-
Altri mezzi meccanici	215	4	40	3	3	-	-

**Tavola 2.48 - Aziende che utilizzano mezzi meccanici di proprietà dell'azienda e relativo numero di mezzi per classe di superficie agricola utilizzata (SAU) e tipo di mezzo utilizzato**

MEZZI MECCANICI	CLASSI DI SUPERFICIE AGRICOLA UTILIZZATA <i>(in ettari)</i>									Totale
	Senza superficie	Meno di 1	1 -- 2	2 -- 5	5 -- 10	10 -- 20	20 -- 50	50 -- 100	100 ed oltre	
AZIENDE										
Trattrici	28	2.190	1.321	1.494	765	566	580	249	178	7.371
<i>Di potenza inferiore a 40 Kw</i>	10	1.763	933	903	408	226	195	59	42	4.539
<i>Da 40 Kw a meno di 60 Kw</i>	11	392	402	638	420	383	411	157	113	2.927
<i>Da 60 Kw a meno di 100 Kw</i>	10	94	68	163	181	227	358	195	151	1.447
<i>Di 100 Kw e oltre</i>	2	9	15	27	39	38	89	87	113	419
Motocoltivatori, motozappe, motofresatrici e motofalciatrici	32	3.728	1.203	1.032	400	260	194	62	35	6.946
Mietitrebbiatrici	-	21	16	35	22	54	127	96	94	465
Macchine per la raccolta automatizzata di:										
<i>Pomodoro da industria</i>	-	-	-	-	-	1	-	-	6	7
<i>Patata</i>	-	-	-	1	3	-	-	1	3	8
<i>Barbabietola da zucchero</i>	-	-	-	1	2	3	10	6	17	39
<i>Altri prodotti</i>	-	1	2	8	6	5	4	4	3	33
Apparecchi meccanici distribuzione dei prodotti fitoiatrici	-	399	303	374	201	188	217	112	91	1.885
Macchine per la fertilizzazione	-	81	80	176	150	217	318	144	110	1.276
Altri mezzi meccanici	45	879	305	290	118	138	175	92	57	2.099
NUMERO DI MEZZI										
Trattrici	38	2.337	1.498	1.926	1.254	1.172	1.577	859	857	11.518
<i>Di potenza inferiore a 40 Kw</i>	10	1.818	985	1.014	497	281	237	77	65	4.984
<i>Da 40 Kw a meno di 60 Kw</i>	13	408	424	704	502	544	684	307	233	3.819
<i>Da 60 Kw a meno di 100 Kw</i>	12	102	71	178	210	301	538	354	356	2.122
<i>Di 100 Kw e oltre</i>	3	9	18	30	45	46	118	121	203	593
Motocoltivatori, motozappe, motofresatrici e motofalciatrici	35	4.191	1.465	1.310	525	346	262	75	50	8.259
Mietitrebbiatrici	-	23	17	41	24	64	130	104	118	521
Macchine per la raccolta automatizzata di:										
<i>Pomodoro da industria</i>	-	-	-	-	-	1	-	-	6	7
<i>Patata</i>	-	-	-	1	3	-	-	1	4	9
<i>Barbabietola da zucchero</i>	-	-	-	1	2	3	10	7	20	43
<i>Altri prodotti</i>	-	1	2	8	6	10	5	4	6	42
Apparecchi meccanici distribuzione dei prodotti fitoiatrici	-	408	306	386	221	218	243	129	126	2.037
Macchine per la fertilizzazione	-	84	80	178	158	234	353	176	147	1.410

**Tavola 2.49 - Aziende che utilizzano i principali mezzi meccanici di proprietà dell'azienda per numero di mezzi e tipo di mezzo utilizzato**

MEZZI MECCANICI	NUMERO DI MEZZI DI PROPRIETÀ DELL'AZIENDA							Totale
	1	2	3	4	5	6 E OLTRE		
						Aziende	Numero mezzi	
TOTALE								
Trattrici	5.079	1.369	467	217	114	125	862	7.371
Di potenza inferiore a 40 Kw	4.143	353	37	6	-	-	-	4.539
Da 40 Kw a meno di 60 Kw	2.274	487	118	30	14	4	27	2.927
Da 60 Kw a meno di 100 Kw	1.004	293	95	35	15	5	32	1.447
Di 100 Kw e oltre	297	85	25	9	3	-	-	419
Motocoltivatori, motozappe, motofresatrici e motofalciatrici	5.995	722	154	44	16	15	102	6.946
Mietitrebbiatrici	420	39	4	1	-	1	7	465
Macchine per la raccolta completamente automatizzata di:								
Pomodoro da industria	7	-	-	-	-	-	-	7
Patata	7	1	-	-	-	-	-	8
Barbabietola da zucchero	35	4	-	-	-	-	-	39
Altri prodotti	29	1	1	2	-	-	-	33
Apparecchi meccanici distribuzione dei prodotti fitoiatrici	1.764	98	19	3	-	1	8	1.885
Macchine per la fertilizzazione	1.168	93	10	3	-	2	14	1.276
DI ETÀ INFERIORE A 10 ANNI								
Trattrici	1.260	251	67	30	14	12	82	1.634
Di potenza inferiore a 40 Kw	603	21	4	1	-	-	-	629
Da 40 Kw a meno di 60 Kw	517	62	7	2	1	-	-	589
Da 60 Kw a meno di 100 Kw	447	77	20	3	1	1	6	549
Di 100 Kw e oltre	122	30	11	-	-	-	-	163
Motocoltivatori, motozappe, motofresatrici e motofalciatrici	1.331	210	51	18	6	4	28	1.620
Mietitrebbiatrici	88	6	1	-	-	-	-	95
Macchine per la raccolta completamente automatizzata di:								
Pomodoro da industria	2	-	-	-	-	-	-	2
Patata	3	1	-	-	-	-	-	4
Barbabietola da zucchero	8	-	-	-	-	-	-	8
Altri prodotti	9	-	-	-	-	-	-	9
Apparecchi meccanici distribuzione dei prodotti fitoiatrici	376	26	5	-	-	-	-	407
Macchine per la fertilizzazione	226	12	2	-	-	-	-	240

**Tavola 2.50 - Aziende e relativo numero di giornate di lavoro aziendale per classe di giornate di lavoro, classe di superficie totale e classe di superficie agricola utilizzata (SAU)**

CLASSI DI SUPERFICIE TOTALE CLASSI DI SAU	CLASSI DI GIORNATE DI LAVORO								Totale
	Meno di 50	50 -- 100	100 -- 200	200 -- 300	300 -- 500	500 -- 1000	1000 -- 2500	2500 ed oltre	

AZIENDE									
CLASSI DI SUPERFICIE TOTALE (in ettari)									
Senza superficie	1	-	-	-	-	-	-	-	1
Meno di 1 ettaro	3.667	1.753	880	187	88	21	1	-	6.597
1 -- 2	1.213	739	591	174	104	23	3	1	2.848
2 -- 3	493	319	318	170	87	19	2	1	1.409
3 -- 5	458	266	323	180	147	46	4	-	1.424
5 -- 10	339	215	313	196	172	84	7	2	1.328
10 -- 20	195	99	163	148	135	98	11	1	850
20 -- 30	69	32	60	63	106	66	9	1	406
30 -- 50	54	15	59	68	103	69	17	1	386
50 -- 100	39	16	33	54	100	107	23	1	373
100 ed oltre	31	6	14	20	75	110	54	14	324
<b>TOTALE</b>	<b>6.559</b>	<b>3.460</b>	<b>2.754</b>	<b>1.260</b>	<b>1.117</b>	<b>643</b>	<b>131</b>	<b>22</b>	<b>15.946</b>
CLASSI DI SAU (in ettari)									
Senza superficie	211	11	7	3	7	2	6	-	247
Meno di 1 ettaro	4.313	2.107	1.151	246	120	26	3	1	7.967
1 -- 2	965	706	584	223	139	32	-	-	2.649
2 -- 3	407	217	284	172	92	25	3	1	1.201
3 -- 5	270	188	285	170	141	47	4	1	1.106
5 -- 10	197	136	213	164	161	91	10	1	973
10 -- 20	106	61	120	133	147	102	12	1	682
20 -- 30	39	20	46	50	89	79	16	2	341
30 -- 50	25	5	42	52	105	73	13	1	316
50 -- 100	19	6	13	35	79	100	22	2	276
100 ed oltre	7	3	9	12	37	66	42	12	188
<b>TOTALE</b>	<b>6.559</b>	<b>3.460</b>	<b>2.754</b>	<b>1.260</b>	<b>1.117</b>	<b>643</b>	<b>131</b>	<b>22</b>	<b>15.946</b>

GIORNATE DI LAVORO AZIENDALE									
CLASSI DI SUPERFICIE TOTALE (in ettari)									
Senza superficie	10	-	-	-	-	-	-	-	10
Meno di 1 ettaro	83.309	113.360	110.074	42.027	30.735	13.795	1.050	-	394.350
1 -- 2	26.710	47.877	77.022	39.135	36.191	14.666	4.292	2.905	248.798
2 -- 3	10.347	21.047	42.315	38.680	30.535	11.675	3.370	3.668	161.637
3 -- 5	9.801	17.804	43.055	41.918	52.264	26.909	5.073	-	196.824
5 -- 10	7.054	14.489	43.442	45.253	61.455	52.527	8.740	5.791	238.751
10 -- 20	3.916	6.699	23.185	34.529	49.350	63.149	14.096	2.844	197.768
20 -- 30	1.425	2.052	8.851	14.922	37.533	42.885	10.250	6.480	124.398
30 -- 50	985	969	8.546	16.087	38.448	44.282	21.872	2.684	133.873
50 -- 100	772	969	4.490	12.764	36.856	72.555	31.311	8.218	167.935
100 ed oltre	519	380	2.070	4.825	27.337	78.665	82.267	72.729	268.792
<b>TOTALE</b>	<b>144.848</b>	<b>225.646</b>	<b>363.050</b>	<b>290.140</b>	<b>400.704</b>	<b>421.108</b>	<b>182.321</b>	<b>105.319</b>	<b>2.133.136</b>
CLASSI DI SAU (in ettari)									
Senza superficie	2.869	668	1.010	600	2.525	1.520	10.484	-	19.676
Meno di 1 ettaro	98.139	136.117	145.161	55.194	41.967	17.480	4.092	2.905	501.055
1 -- 2	21.282	46.553	76.869	50.264	47.963	19.351	-	-	262.282
2 -- 3	8.801	14.217	37.717	39.602	32.828	14.791	4.444	3.668	156.068
3 -- 5	5.608	12.740	38.983	39.781	50.368	28.110	5.073	2.790	183.453
5 -- 10	4.139	9.152	30.143	38.305	58.031	57.448	12.461	3.001	212.680
10 -- 20	2.134	3.973	17.028	31.028	52.797	65.633	15.673	2.844	191.110
20 -- 30	851	1.358	6.666	11.869	32.521	51.714	19.868	9.164	134.011
30 -- 50	485	300	6.169	12.357	39.073	49.038	16.756	8.218	132.396
50 -- 100	379	393	1.907	8.150	28.697	68.443	28.331	8.832	145.132
100 ed oltre	161	175	1.397	2.990	13.934	47.580	65.139	63.897	195.273
<b>TOTALE</b>	<b>144.848</b>	<b>225.646</b>	<b>363.050</b>	<b>290.140</b>	<b>400.704</b>	<b>421.108</b>	<b>182.321</b>	<b>105.319</b>	<b>2.133.136</b>



**Tavola 2.51 - Aziende e relativo numero di giornate di lavoro aziendale per classe di giornate di lavoro, forma di conduzione e zona altimetrica**

FORME DI CONDUZIONE ZONE ALTIMETRICHE	CLASSI DI GIORNATE DI LAVORO								Totale
	Meno di 50	50--100	100--200	200--300	300--500	500--1000	1000--2500	2500 ed oltre	
AZIENDE									
FORME DI CONDUZIONE									
Conduzione diretta del coltivatore	6.238	3.415	2.717	1.230	1.070	588	97	4	15.359
Con solo manodopera familiare	6.069	3.298	2.618	1.184	1.007	503	44	-	14.723
Con manodopera familiare prevalente	121	66	55	28	52	62	33	1	418
Con manodopera extrafamiliare prevalente	48	51	44	18	11	23	20	3	218
Conduzione con salariati	311	35	30	28	42	55	33	18	552
Conduzione a colonia parziaria appoderata	7	8	7	2	4	-	1	-	29
Altra forma di conduzione	3	2	-	-	1	-	-	-	6
TOTALE	6.559	3.460	2.754	1.260	1.117	643	131	22	15.946
ZONE ALTIMETRICHE									
Montagna	-	-	-	-	-	-	-	-	-
Collina	3.929	2.212	1.935	962	838	468	92	11	10.447
Pianura	2.630	1.248	819	298	279	175	39	11	5.499
TOTALE	6.559	3.460	2.754	1.260	1.117	643	131	22	15.946
GIORNATE DI LAVORO AZIENDALE									
FORME DI CONDUZIONE									
Conduzione diretta del coltivatore	140.816	222.688	357.973	282.969	383.490	383.041	127.240	19.978	1.918.195
Con solo manodopera familiare	136.399	214.731	344.267	272.412	359.702	322.652	53.161	-	1.703.324
Con manodopera familiare prevalente	2.972	4.539	7.706	6.337	19.497	44.005	43.159	3.765	131.980
Con manodopera extrafamiliare prevalente	1.445	3.418	6.000	4.220	4.291	16.384	30.920	16.213	82.891
Conduzione con salariati	3.896	2.244	4.101	6.672	15.344	38.067	53.976	85.341	209.641
Conduzione a colonia parziaria appoderata	66	562	976	499	1.560	-	1.105	-	4.768
Altra forma di conduzione	70	152	-	-	310	-	-	-	532
TOTALE	144.848	225.646	363.050	290.140	400.704	421.108	182.321	105.319	2.133.136
ZONE ALTIMETRICHE									
Montagna	-	-	-	-	-	-	-	-	-
Collina	85.239	143.273	255.777	220.766	300.500	306.197	125.340	48.586	1.485.678
Pianura	59.609	82.373	107.273	69.374	100.204	114.911	56.981	56.733	647.458
TOTALE	144.848	225.646	363.050	290.140	400.704	421.108	182.321	105.319	2.133.136

**Tavola 2.52 - Aziende per categoria di manodopera familiare, classe di superficie totale, classe di superficie agricola utilizzata (SAU) e sesso**

		FAMILIARI E PARENTI DEL CONDUTTORE					
CLASSI DI SUPERFICIE TOTALE CLASSI DI SAU	Conduttore	CONIUGE		ALTRI FAMILIARI DEL CONDUTTORE		Parenti del conduttore	Totale
		Totale	Di cui che lavora in azienda	Totale	Di cui che lavorano in azienda		
TOTALE							
CLASSI DI SUPERFICIE TOTALE (in ettari)							
Senza superficie	1	-	-	-	-	-	1
Meno di 1 ettaro	6.584	4.641	2.382	3.021	679	512	6.584
1 -- 2	2.832	1.975	1.126	1.305	364	244	2.832
2 -- 3	1.402	960	606	677	193	127	1.402
3 -- 5	1.413	979	595	685	229	136	1.413
5 -- 10	1.299	884	567	649	246	136	1.299
10 -- 20	822	568	357	418	168	95	822
20 -- 30	388	267	172	222	82	57	388
30 -- 50	363	241	158	220	97	55	363
50 -- 100	345	243	156	224	109	48	345
100 ed oltre	252	173	109	166	86	39	252
TOTALE	15.701	10.931	6.228	7.587	2.253	1.449	15.701
CLASSI DI SAU (in ettari)							
Senza superficie	232	116	21	79	10	8	232
Meno di 1 ettaro	7.941	5.579	2.917	3.628	832	637	7.941
1 -- 2	2.632	1.840	1.094	1.232	387	240	2.632
2 -- 3	1.191	799	498	565	169	108	1.191
3 -- 5	1.085	759	497	549	194	108	1.085
5 -- 10	950	670	441	509	201	98	950
10 -- 20	650	441	278	339	136	83	650
20 -- 30	326	236	165	213	89	54	326
30 -- 50	296	197	130	190	94	47	296
50 -- 100	248	187	123	181	86	38	248
100 ed oltre	150	107	64	102	55	28	150
TOTALE	15.701	10.931	6.228	7.587	2.253	1.449	15.701
MASCHI							
CLASSI DI SUPERFICIE TOTALE (in ettari)							
Senza superficie	-	-	-	-	-	-	-
Meno di 1 ettaro	4.901	906	722	2.134	560	459	6.162
1 -- 2	2.040	443	362	961	309	208	2.648
2 -- 3	994	230	193	489	162	106	1.301
3 -- 5	981	256	204	510	194	121	1.322
5 -- 10	890	254	203	478	199	117	1.214
10 -- 20	563	180	140	312	132	85	782
20 -- 30	288	69	50	179	65	48	370
30 -- 50	274	53	41	173	77	43	354
50 -- 100	271	43	33	184	95	41	329
100 ed oltre	211	27	16	131	71	34	244
TOTALE	11.413	2.461	1.964	5.551	1.864	1.262	14.726
CLASSI DI SAU (in ettari)							
Senza superficie	169	26	12	49	8	8	207
Meno di 1 ettaro	5.862	1.117	894	2.573	697	568	7.416
1 -- 2	1.887	431	355	912	324	205	2.465
2 -- 3	843	206	175	407	133	95	1.109
3 -- 5	732	210	173	414	167	94	1.015
5 -- 10	643	205	157	386	162	81	903
10 -- 20	452	142	103	258	102	72	621
20 -- 30	246	54	44	169	74	44	316
30 -- 50	239	36	30	146	77	37	288
50 -- 100	205	23	15	153	73	32	238
100 ed oltre	135	11	6	84	47	26	148
TOTALE	11.413	2.461	1.964	5.551	1.864	1.262	14.726

**Tavola 2.52 segue - Aziende per categoria di manodopera familiare, classe di superficie totale, classe di superficie agricola utilizzata (SAU) e sesso**

		FAMILIARI E PARENTI DEL CONDUTTORE					
CLASSI DI SUPERFICIE TOTALE CLASSI DI SAU	Conduttore	CONIUGE		ALTRI FAMILIARI DEL CONDUTTORE		Parenti del conduttore	Totale
		Totale	Di cui che lavora in azienda	Totale	Di cui che lavorano in azienda		
FEMMINE							
CLASSI DI SUPERFICIE TOTALE (in ettari)							
Senza superficie	1	-	-	-	-	-	1
Meno di 1 ettaro	1.683	3.735	1.660	1.782	227	106	5.701
1 -- 2	792	1.532	764	790	134	66	2.455
2 -- 3	408	730	413	405	62	34	1.214
3 -- 5	432	723	391	401	77	31	1.224
5 -- 10	409	630	364	404	82	54	1.112
10 -- 20	259	388	217	262	76	31	699
20 -- 30	100	198	122	128	34	22	326
30 -- 50	89	188	117	143	39	22	315
50 -- 100	74	200	123	146	35	19	302
100 ed oltre	41	146	93	114	38	17	216
TOTALE	4.288	8.470	4.264	4.575	804	402	13.565
CLASSI DI SAU (in ettari)							
Senza superficie	63	90	9	46	3	-	162
Meno di 1 ettaro	2.079	4.462	2.023	2.122	266	135	6.879
1 -- 2	745	1.409	739	740	148	70	2.282
2 -- 3	348	593	323	352	64	27	1.008
3 -- 5	353	549	324	337	60	31	960
5 -- 10	307	465	284	318	77	41	830
10 -- 20	198	299	175	215	59	29	541
20 -- 30	80	182	121	125	37	22	285
30 -- 50	57	161	100	132	32	22	262
50 -- 100	43	164	108	115	33	13	227
100 ed oltre	15	96	58	73	25	12	129
TOTALE	4.288	8.470	4.264	4.575	804	402	13.565

**Tavola 2.53 - Aziende per categoria di altra manodopera aziendale, classe di superficie totale, classe di superficie agricola utilizzata (SAU) e sesso**

	ALTRA MANODOPERA AZIENDALE					
CLASSI DI SUPERFICIE TOTALE CLASSI DI SAU	DIRIGENTI E IMPIEGATI		OPERAI ED ASSIMILATI		Totale	
	A tempo indeterminato	A tempo determinato	A tempo indeterminato	A tempo determinato		
	TOTALE					
CLASSI DI SUPERFICIE TOTALE (in ettari)						
Meno di 1 ettaro	4	21	14	120	157	
1 -- 2	13	18	11	80	113	
2 -- 3	7	15	6	35	60	
3 -- 5	8	8	7	61	81	
5 -- 10	21	24	11	77	123	
10 -- 20	32	15	17	57	103	
20 -- 30	11	5	12	35	55	
30 -- 50	21	9	12	31	60	
50 -- 100	29	16	34	49	88	
100 ed oltre	70	25	97	82	156	
TOTALE	216	156	221	627	996	
CLASSI DI SAU (in ettari)						
Senza superficie	12	3	7	14	30	
Meno di 1 ettaro	16	30	18	169	225	
1 -- 2	14	18	9	77	114	
2 -- 3	12	9	6	33	56	
3 -- 5	12	14	12	60	90	
5 -- 10	23	20	10	66	108	
10 -- 20	24	12	24	59	97	
20 -- 30	14	10	18	27	55	
30 -- 50	19	11	17	40	63	
50 -- 100	29	11	32	29	67	
100 ed oltre	41	18	68	53	91	
TOTALE	216	156	221	627	996	
	MASCHI					
CLASSI DI SUPERFICIE TOTALE (in ettari)						
Meno di 1 ettaro	4	20	13	120	155	
1 -- 2	12	17	10	75	107	
2 -- 3	6	13	5	34	56	
3 -- 5	5	6	7	56	71	
5 -- 10	18	22	10	73	116	
10 -- 20	28	12	17	47	91	
20 -- 30	7	5	10	32	49	
30 -- 50	19	9	11	26	56	
50 -- 100	25	15	32	45	85	
100 ed oltre	58	23	97	75	154	
TOTALE	182	142	212	583	940	
CLASSI DI SAU (in ettari)						
Senza superficie	11	3	6	13	28	
Meno di 1 ettaro	15	29	17	166	221	
1 -- 2	14	16	9	74	109	
2 -- 3	11	8	5	32	53	
3 -- 5	9	12	12	56	81	
5 -- 10	16	18	9	60	97	
10 -- 20	19	9	23	47	83	
20 -- 30	13	10	16	25	54	
30 -- 50	16	10	15	36	58	
50 -- 100	25	11	32	26	65	
100 ed oltre	33	16	68	48	91	
TOTALE	182	142	212	583	940	

**Tavola 2.53 segue - Aziende per categoria di altra manodopera aziendale, classe di superficie totale, classe di superficie agricola utilizzata (SAU) e sesso**

	ALTRA MANODOPERA AZIENDALE				
CLASSI DI SUPERFICIE TOTALE CLASSI DI SAU	DIRIGENTI E IMPIEGATI		OPERAI ED ASSIMILATI		Totale
	A tempo indeterminato	A tempo determinato	A tempo indeterminato	A tempo determinato	
FEMMINE					
CLASSI DI SUPERFICIE TOTALE (in ettari)					
Meno di 1 ettaro	-	2	1	5	8
1 -- 2	4	2	1	12	17
2 -- 3	3	3	1	3	9
3 -- 5	3	2	1	11	17
5 -- 10	6	4	2	16	24
10 -- 20	12	4	-	25	37
20 -- 30	5	-	4	14	20
30 -- 50	4	3	3	16	22
50 -- 100	10	5	4	16	29
100 ed oltre	28	7	12	43	64
TOTALE	75	32	29	161	247
CLASSI DI SAU (in ettari)					
Senza superficie	4	1	1	2	6
Meno di 1 ettaro	3	2	1	10	15
1 -- 2	3	3	1	10	16
2 -- 3	3	2	1	2	7
3 -- 5	5	2	-	13	20
5 -- 10	11	4	2	21	32
10 -- 20	9	4	3	31	41
20 -- 30	3	2	4	11	17
30 -- 50	6	4	4	18	26
50 -- 100	9	4	5	14	25
100 ed oltre	19	4	7	29	42
TOTALE	75	32	29	161	247

**Tavola 2.54 - Giornate di lavoro aziendale per categoria di manodopera familiare, classe di superficie totale, classe di superficie agricola utilizzata (SAU) e sesso**

CLASSI DI SUPERFICIE TOTALE CLASSI DI SAU	Conduttore	FAMILIARI E PARENTI DEL CONDUTTORE			Totale
		Coniuge	Altri familiari del conduttore	Parenti del conduttore	
TOTALE					
CLASSI DI SUPERFICIE TOTALE (in ettari)					
Senza superficie	10	-	-	-	10
Meno di 1 ettaro	274.212	68.710	27.914	20.103	390.939
1 -- 2	157.228	47.710	20.485	11.772	237.195
2 -- 3	103.733	31.519	11.873	8.002	155.127
3 -- 5	125.368	39.256	15.963	9.491	190.078
5 -- 10	140.270	44.718	23.748	12.467	221.203
10 -- 20	108.627	34.782	22.873	11.998	178.280
20 -- 30	68.040	19.646	15.794	6.877	110.357
30 -- 50	68.686	20.090	18.331	7.988	115.095
50 -- 100	70.809	23.004	23.227	13.543	130.583
100 ed oltre	54.648	20.092	28.181	13.753	116.674
TOTALE	1.171.631	349.527	208.389	115.994	1.845.541
CLASSI DI SAU (in ettari)					
Senza superficie	5.678	507	805	714	7.704
Meno di 1 ettaro	341.264	88.147	35.967	25.161	490.539
1 -- 2	166.985	51.737	22.181	13.760	254.663
2 -- 3	100.011	30.634	11.703	7.336	149.684
3 -- 5	110.672	35.507	15.367	9.204	170.750
5 -- 10	122.997	40.394	23.351	10.044	196.786
10 -- 20	105.361	30.051	19.828	11.169	166.409
20 -- 30	63.560	22.874	19.784	7.550	113.768
30 -- 50	63.891	17.462	16.985	9.730	108.068
50 -- 100	57.591	19.874	22.661	10.029	110.155
100 ed oltre	33.621	12.340	19.757	11.297	77.015
TOTALE	1.171.631	349.527	208.389	115.994	1.845.541
MASCHI					
CLASSI DI SUPERFICIE TOTALE (in ettari)					
Senza superficie	-	-	-	-	-
Meno di 1 ettaro	227.339	27.907	21.267	17.088	293.601
1 -- 2	123.852	19.218	15.243	9.353	167.666
2 -- 3	81.184	11.657	8.736	6.051	107.628
3 -- 5	90.917	16.241	12.864	8.126	128.148
5 -- 10	101.134	15.295	17.893	8.440	142.762
10 -- 20	76.903	11.638	15.445	9.504	113.490
20 -- 30	52.795	5.190	11.062	4.557	73.604
30 -- 50	53.941	4.510	12.839	5.612	76.902
50 -- 100	60.771	3.575	18.371	9.973	92.690
100 ed oltre	47.425	2.377	21.265	9.642	80.709
TOTALE	916.261	117.608	154.985	88.346	1.277.200
CLASSI DI SAU (in ettari)					
Senza superficie	4.725	357	765	714	6.561
Meno di 1 ettaro	281.314	35.156	28.045	21.182	365.697
1 -- 2	130.104	20.863	16.445	10.643	178.055
2 -- 3	73.974	12.929	8.430	6.218	101.551
3 -- 5	78.728	14.564	12.122	7.512	112.926
5 -- 10	86.961	12.755	16.431	6.648	122.795
10 -- 20	75.868	8.917	13.141	8.390	106.316
20 -- 30	48.661	5.675	14.368	4.814	73.518
30 -- 50	54.495	2.980	12.637	6.090	76.202
50 -- 100	50.840	2.502	18.030	8.343	79.715
100 ed oltre	30.591	910	14.571	7.792	53.864
TOTALE	916.261	117.608	154.985	88.346	1.277.200

**Tavola 2.54 segue - Giornate di lavoro aziendale per categoria di manodopera familiare, classe di superficie totale, classe di superficie agricola utilizzata (SAU) e sesso**

CLASSI DI SUPERFICIE TOTALE CLASSI DI SAU	Conduttore	FAMILIARI E PARENTI DEL CONDUTTORE			Totale
		Coniuge	Altri familiari del conduttore	Parenti del conduttore	
FEMMINE					
CLASSI DI SUPERFICIE TOTALE (in ettari)					
Senza superficie	10	-	-	-	10
Meno di 1 ettaro	46.873	40.803	6.647	3.015	97.338
1 -- 2	33.376	28.492	5.242	2.419	69.529
2 -- 3	22.549	19.862	3.137	1.951	47.499
3 -- 5	34.451	23.015	3.099	1.365	61.930
5 -- 10	39.136	29.423	5.855	4.027	78.441
10 -- 20	31.724	23.144	7.428	2.494	64.790
20 -- 30	15.245	14.456	4.732	2.320	36.753
30 -- 50	14.745	15.580	5.492	2.376	38.193
50 -- 100	10.038	19.429	4.856	3.570	37.893
100 ed oltre	7.223	17.715	6.916	4.111	35.965
TOTALE	255.370	231.919	53.404	27.648	568.341
CLASSI DI SAU (in ettari)					
Senza superficie	953	150	40	-	1.143
Meno di 1 ettaro	59.950	52.991	7.922	3.979	124.842
1 -- 2	36.881	30.874	5.736	3.117	76.608
2 -- 3	26.037	17.705	3.273	1.118	48.133
3 -- 5	31.944	20.943	3.245	1.692	57.824
5 -- 10	36.036	27.639	6.920	3.396	73.991
10 -- 20	29.493	21.134	6.687	2.779	60.093
20 -- 30	14.899	17.199	5.416	2.736	40.250
30 -- 50	9.396	14.482	4.348	3.640	31.866
50 -- 100	6.751	17.372	4.631	1.686	30.440
100 ed oltre	3.030	11.430	5.186	3.505	23.151
TOTALE	255.370	231.919	53.404	27.648	568.341

**Tavola 2.55 - Giornate di lavoro aziendale per categoria di altra manodopera aziendale, classe di superficie totale, classe di superficie agricola utilizzata (SAU) e sesso**

	ALTRA MANODOPERA AZIENDALE				
CLASSI DI SUPERFICIE TOTALE CLASSI DI SAU	DIRIGENTI E IMPIEGATI		OPERAI E ASSIMILATI		Totale
	A tempo indeterminato	A tempo determinato	A tempo indeterminato	A tempo determinato	
	TOTALE				
CLASSI DI SUPERFICIE TOTALE (in ettari)					
Meno di 1 ettaro	56	458	815	2.082	3.411
1 -- 2	3.269	1.770	2.203	4.361	11.603
2 -- 3	1.187	933	1.213	3.177	6.510
3 -- 5	400	503	1.429	4.414	6.746
5 -- 10	2.819	1.743	5.046	7.940	17.548
10 -- 20	4.235	1.316	4.839	9.098	19.488
20 -- 30	1.472	359	8.220	3.990	14.041
30 -- 50	2.181	2.105	5.427	9.065	18.778
50 -- 100	8.626	2.620	15.057	11.049	37.352
100 ed oltre	26.839	11.405	79.747	34.127	152.118
TOTALE	51.084	23.212	123.996	89.303	287.595
CLASSI DI SAU (in ettari)					
Senza superficie	3.099	1.070	4.324	3.479	11.972
Meno di 1 ettaro	2.519	1.925	1.635	4.437	10.516
1 -- 2	1.875	553	1.575	3.616	7.619
2 -- 3	1.339	823	1.176	3.046	6.384
3 -- 5	1.161	988	3.761	6.793	12.703
5 -- 10	3.226	1.798	4.192	6.678	15.894
10 -- 20	3.484	1.175	7.770	12.272	24.701
20 -- 30	1.631	1.977	10.967	5.668	20.243
30 -- 50	5.401	1.855	8.499	8.573	24.328
50 -- 100	6.133	1.960	17.801	9.083	34.977
100 ed oltre	21.216	9.088	62.296	25.658	118.258
TOTALE	51.084	23.212	123.996	89.303	287.595
	MASCHI				
CLASSI DI SUPERFICIE TOTALE (in ettari)					
Meno di 1 ettaro	56	318	658	2.052	3.084
1 -- 2	1.679	1.712	1.753	2.455	7.599
2 -- 3	853	308	1.188	1.817	4.166
3 -- 5	185	103	1.399	2.657	4.344
5 -- 10	2.346	1.325	3.526	5.649	12.846
10 -- 20	2.414	880	4.839	4.478	12.611
20 -- 30	402	359	6.530	2.496	9.787
30 -- 50	1.411	991	4.705	5.153	12.260
50 -- 100	5.452	1.975	13.383	8.600	29.410
100 ed oltre	18.327	9.884	75.251	22.128	125.590
TOTALE	33.125	17.855	113.232	57.485	221.697
CLASSI DI SAU (in ettari)					
Senza superficie	2.046	550	3.874	2.709	9.179
Meno di 1 ettaro	1.179	1.785	1.478	3.302	7.744
1 -- 2	1.585	490	1.545	3.000	6.620
2 -- 3	1.005	203	1.151	1.936	4.295
3 -- 5	845	588	3.761	3.997	9.191
5 -- 10	1.398	1.380	2.672	4.612	10.062
10 -- 20	2.049	739	7.258	6.269	16.315
20 -- 30	1.181	1.273	9.025	3.479	14.958
30 -- 50	2.817	1.262	6.785	6.062	16.926
50 -- 100	4.633	1.454	16.259	5.738	28.084
100 ed oltre	14.387	8.131	59.424	16.381	98.323
TOTALE	33.125	17.855	113.232	57.485	221.697



**Tavola 2.55 segue - Giornate di lavoro aziendale per categoria di altra manodopera aziendale, classe di superficie totale, classe di superficie agricola utilizzata (SAU) e sesso**

ALTRA MANODOPERA AZIENDALE					
CLASSI DI SUPERFICIE TOTALE CLASSI DI SAU	DIRIGENTI E IMPIEGATI		OPERAI E ASSIMILATI		Totale
	A tempo indeterminato	A tempo determinato	A tempo indeterminato	A tempo determinato	
FEMMINE					
CLASSI DI SUPERFICIE TOTALE (in ettari)					
Meno di 1 ettaro	-	140	157	30	327
1 -- 2	1.590	58	450	1.906	4.004
2 -- 3	334	625	25	1.360	2.344
3 -- 5	215	400	30	1.757	2.402
5 -- 10	473	418	1.520	2.291	4.702
10 -- 20	1.821	436	-	4.620	6.877
20 -- 30	1.070	-	1.690	1.494	4.254
30 -- 50	770	1.114	722	3.912	6.518
50 -- 100	3.174	645	1.674	2.449	7.942
100 ed oltre	8.512	1.521	4.496	11.999	26.528
TOTALE	17.959	5.357	10.764	31.818	65.898
CLASSI DI SAU (in ettari)					
Senza superficie	1.053	520	450	770	2.793
Meno di 1 ettaro	1.340	140	157	1.135	2.772
1 -- 2	290	63	30	616	999
2 -- 3	334	620	25	1.110	2.089
3 -- 5	316	400	-	2.796	3.512
5 -- 10	1.828	418	1.520	2.066	5.832
10 -- 20	1.435	436	512	6.003	8.386
20 -- 30	450	704	1.942	2.189	5.285
30 -- 50	2.584	593	1.714	2.511	7.402
50 -- 100	1.500	506	1.542	3.345	6.893
100 ed oltre	6.829	957	2.872	9.277	19.935
TOTALE	17.959	5.357	10.764	31.818	65.898

**Tavola 2.56 - Aziende per categoria di manodopera familiare, forma di conduzione, zona altimetrica e sesso**

		FAMILIARI E PARENTI DEL CONDUTTORE					
CLASSI DI SUPERFICIE TOTALE CLASSI DI SAU	Conduttore	CONIUGE		ALTRI FAMILIARI DEL CONDUTTORE		Parenti del conduttore	Totale
		Totale	Di cui che lavora in azienda	Totale	Di cui che lavorano in azienda		
TOTALE							
FORME DI CONDUZIONE							
Conduzione diretta del coltivatore	15.359	10.782	6.180	7.478	2.228	1.432	15.359
<i>Con solo manodopera familiare</i>	14.723	10.390	5.951	7.171	2.109	1.365	14.723
<i>Con manodopera familiare prevalente</i>	418	285	187	224	93	54	418
<i>Con manodopera extrafamiliare prevalente</i>	218	107	42	83	26	13	218
Conduzione con salariati	313	138	44	100	21	14	313
Conduzione a colonia parziaria appoderata	29	11	4	9	4	3	29
TOTALE	15.701	10.931	6.228	7.587	2.253	1.449	15.701
ZONE ALTIMETRICHE							
Montagna	-	-	-	-	-	-	-
Collina	10.261	7.216	4.178	5.094	1.554	1.093	10.261
Pianura	5.440	3.715	2.050	2.493	699	356	5.440
TOTALE	15.701	10.931	6.228	7.587	2.253	1.449	15.701
MASCHI							
FORME DI CONDUZIONE							
Conduzione diretta del coltivatore	11.218	2.407	1.937	5.473	1.844	1.248	14.456
<i>Con solo manodopera familiare</i>	10.784	2.311	1.871	5.263	1.758	1.191	13.897
<i>Con manodopera familiare prevalente</i>	290	70	55	152	66	46	382
<i>Con manodopera extrafamiliare prevalente</i>	144	26	11	58	20	11	177
Conduzione con salariati	182	50	25	72	16	11	252
Conduzione a colonia parziaria appoderata	13	4	2	6	4	3	18
TOTALE	11.413	2.461	1.964	5.551	1.864	1.262	14.726
ZONE ALTIMETRICHE							
Montagna	-	-	-	-	-	-	-
Collina	7.393	1.725	1.380	3.748	1.282	952	9.679
Pianura	4.020	736	584	1.803	582	310	5.047
TOTALE	11.413	2.461	1.964	5.551	1.864	1.262	14.726
FEMMINE							
FORME DI CONDUZIONE							
Conduzione diretta del coltivatore	4.141	8.375	4.243	4.500	793	395	13.304
<i>Con solo manodopera familiare</i>	3.939	8.079	4.080	4.290	731	374	12.771
<i>Con manodopera familiare prevalente</i>	128	215	132	153	51	18	367
<i>Con manodopera extrafamiliare prevalente</i>	74	81	31	57	11	3	166
Conduzione con salariati	131	88	19	69	10	6	235
Conduzione a colonia parziaria appoderata	16	7	2	6	1	1	26
TOTALE	4.288	8.470	4.264	4.575	804	402	13.565
ZONE ALTIMETRICHE							
Montagna	-	-	-	-	-	-	-
Collina	2.868	5.491	2.798	3.109	570	320	8.917
Pianura	1.420	2.979	1.466	1.466	234	82	4.648
TOTALE	4.288	8.470	4.264	4.575	804	402	13.565

**Tavola 2.57 - Aziende per categoria di altra manodopera aziendale, forma di conduzione, zona altimetrica e sesso**

	ALTRA MANODOPERA AZIENDALE				
FORME DI CONDUZIONE ZONE ALTIMETRICHE	DIRIGENTI E IMPIEGATI		OPERAI ED ASSIMILATI		Totale
	A tempo indeterminato	A tempo determinato	A tempo indeterminato	A tempo determinato	
TOTALE					
FORME DI CONDUZIONE					
Conduzione diretta del coltivatore	25	102	95	462	636
Con manodopera familiare prevalente	10	63	36	320	418
Con manodopera extrafamiliare prevalente	15	39	59	142	218
Conduzione con salariati	188	51	123	151	339
Conduzione a colonia parziaria appoderata	2	1	1	12	15
Altra forma di conduzione	1	2	2	2	6
TOTALE	216	156	221	627	996
ZONE ALTIMETRICHE					
Montagna	-	-	-	-	-
Collina	161	114	158	508	783
Pianura	55	42	63	119	213
TOTALE	216	156	221	627	996
MASCHI					
FORME DI CONDUZIONE					
Conduzione diretta del coltivatore	16	90	88	429	590
Con manodopera familiare prevalente	7	57	32	296	384
Con manodopera extrafamiliare prevalente	9	33	56	133	206
Conduzione con salariati	163	49	121	141	330
Conduzione a colonia parziaria appoderata	2	1	1	11	14
Altra forma di conduzione	1	2	2	2	6
TOTALE	182	142	212	583	940
ZONE ALTIMETRICHE					
Montagna	-	-	-	-	-
Collina	135	107	152	480	748
Pianura	47	35	60	103	192
TOTALE	182	142	212	583	940
FEMMINE					
FORME DI CONDUZIONE					
Conduzione diretta del coltivatore	15	24	12	94	131
Con manodopera familiare prevalente	5	13	4	60	79
Con manodopera extrafamiliare prevalente	10	11	8	34	52
Conduzione con salariati	60	7	17	61	109
Conduzione a colonia parziaria appoderata	-	-	-	6	6
Altra forma di conduzione	-	1	-	-	1
TOTALE	75	32	29	161	247
ZONE ALTIMETRICHE					
Montagna	-	-	-	-	-
Collina	54	21	19	120	180
Pianura	21	11	10	41	67
TOTALE	75	32	29	161	247

**Tavola 2.58 - Giornate di lavoro aziendale per categoria di manodopera familiare, forma di conduzione, zona altimetrica e sesso**

FORME DI CONDUZIONE		FAMILIARI E PARENTI DEL CONDUTTORE			Totale
ZONE ALTIMETRICHE	Conduttore	Coniuge	Altri familiari del conduttore	Parenti del conduttore	
TOTALE					
FORME DI CONDUZIONE					
Conduzione diretta del coltivatore	1.157.901	347.953	206.082	115.212	1.827.148
Con solo manodopera familiare	1.092.040	326.980	182.481	101.823	1.703.324
Con manodopera familiare prevalente	53.136	18.665	20.128	11.253	103.182
Con manodopera extrafamiliare prevalente	12.725	2.308	3.473	2.136	20.642
Conduzione con salariati	12.315	1.394	1.459	612	15.780
Conduzione a colonia parziaria appoderata	1.415	180	848	170	2.613
Altra forma di conduzione	-	-	-	-	-
TOTALE	1.171.631	349.527	208.389	115.994	1.845.541
ZONE ALTIMETRICHE					
Montagna	-	-	-	-	-
Collina	815.289	244.556	150.710	91.298	1.301.853
Pianura	356.342	104.971	57.679	24.696	543.688
TOTALE	1.171.631	349.527	208.389	115.994	1.845.541
MASCHI					
FORME DI CONDUZIONE					
Conduzione diretta del coltivatore	906.799	116.809	153.308	87.751	1.264.667
Con solo manodopera familiare	856.772	112.096	138.660	78.513	1.186.041
Con manodopera familiare prevalente	39.996	4.370	12.370	7.383	64.119
Con manodopera extrafamiliare prevalente	10.031	343	2.278	1.855	14.507
Conduzione con salariati	8.576	679	839	455	10.549
Conduzione a colonia parziaria appoderata	886	120	838	140	1.984
Altra forma di conduzione	-	-	-	-	-
TOTALE	916.261	117.608	154.985	88.346	1.277.200
ZONE ALTIMETRICHE					
Montagna	-	-	-	-	-
Collina	628.227	83.644	111.356	68.541	891.768
Pianura	288.034	33.964	43.629	19.805	385.432
TOTALE	916.261	117.608	154.985	88.346	1.277.200
FEMMINE					
FORME DI CONDUZIONE					
Conduzione diretta del coltivatore	251.102	231.144	52.774	27.461	562.481
Con solo manodopera familiare	235.268	214.884	43.821	23.310	517.283
Con manodopera familiare prevalente	13.140	14.295	7.758	3.870	39.063
Con manodopera extrafamiliare prevalente	2.694	1.965	1.195	281	6.135
Conduzione con salariati	3.739	715	620	157	5.231
Conduzione a colonia parziaria appoderata	529	60	10	30	629
Altra forma di conduzione	-	-	-	-	-
TOTALE	255.370	231.919	53.404	27.648	568.341
ZONE ALTIMETRICHE					
Montagna	-	-	-	-	-
Collina	187.062	160.912	39.354	22.757	410.085
Pianura	68.308	71.007	14.050	4.891	158.256
TOTALE	255.370	231.919	53.404	27.648	568.341

**Tavola 2.59 - Giornate di lavoro aziendale per categoria di altra manodopera aziendale, forma di conduzione, zona altimetrica e sesso**

	ALTRA MANODOPERA AZIENDALE				
FORME DI CONDUZIONE	DIRIGENTI E IMPIEGATI		OPERAI ED ASSIMILATI		Totale
ZONE ALTIMETRICHE	A tempo indeterminato	A tempo determinato	A tempo indeterminato	A tempo determinato	
TOTALE					
FORME DI CONDUZIONE					
Conduzione diretta del coltivatore	5.052	8.692	30.748	46.555	91.047
Con manodopera familiare prevalente	845	4.357	7.165	16.431	28.798
Con manodopera extrafamiliare prevalente	4.207	4.335	23.583	30.124	62.249
Conduzione con salariati	45.392	14.409	92.936	41.124	193.861
Conduzione a colonia parziaria appoderata	330	50	200	1.575	2.155
Altra forma di conduzione	310	61	112	49	532
TOTALE	51.084	23.212	123.996	89.303	287.595
ZONE ALTIMETRICHE					
Montagna	-	-	-	-	-
Collina	27.192	10.326	86.202	60.105	183.825
Pianura	23.892	12.886	37.794	29.198	103.770
TOTALE	51.084	23.212	123.996	89.303	287.595
MASCHI					
FORME DI CONDUZIONE					
Conduzione diretta del coltivatore	2.412	5.056	27.498	29.205	64.171
Con manodopera familiare prevalente	422	2.600	6.470	9.716	19.208
Con manodopera extrafamiliare prevalente	1.990	2.456	21.028	19.489	44.963
Conduzione con salariati	30.073	12.708	85.422	27.126	155.329
Conduzione a colonia parziaria appoderata	330	50	200	1.105	1.685
Altra forma di conduzione	310	41	112	49	512
TOTALE	33.125	17.855	113.232	57.485	221.697
ZONE ALTIMETRICHE					
Montagna	-	-	-	-	-
Collina	18.471	7.809	79.289	40.642	146.211
Pianura	14.654	10.046	33.943	16.843	75.486
TOTALE	33.125	17.855	113.232	57.485	221.697
FEMMINE					
FORME DI CONDUZIONE					
Conduzione diretta del coltivatore	2.640	3.636	3.250	17.350	26.876
Con manodopera familiare prevalente	423	1.757	695	6.715	9.590
Con manodopera extrafamiliare prevalente	2.217	1.879	2.555	10.635	17.286
Conduzione con salariati	15.319	1.701	7.514	13.998	38.532
Conduzione a colonia parziaria appoderata	-	-	-	470	470
Altra forma di conduzione	-	20	-	-	20
TOTALE	17.959	5.357	10.764	31.818	65.898
ZONE ALTIMETRICHE					
Montagna	-	-	-	-	-
Collina	8.721	2.517	6.913	19.463	37.614
Pianura	9.238	2.840	3.851	12.355	28.284
TOTALE	17.959	5.357	10.764	31.818	65.898

**Tavola 2.60 - Componenti della manodopera familiare per categoria, classe di superficie totale, classe di superficie agricola utilizzata (SAU) e sesso**

		FAMILIARI E PARENTI DEL CONDUTTORE					
CLASSI DI SUPERFICIE TOTALE CLASSI DI SAU	Conduttore	CONIUGE		ALTRI FAMILIARI DEL CONDUTTORE		Parenti del conduttore	Totale
		Totale	Di cui che lavora in azienda	Totale	Di cui che lavorano in azienda		
TOTALE							
CLASSI DI SUPERFICIE TOTALE (in ettari)							
Senza superficie	1	-	-	-	-	-	
Meno di 1 ettaro	6.584	4.641	2.382	5.004	868	638	16.867
1 -- 2	2.832	1.975	1.126	2.214	493	314	7.335
2 -- 3	1.402	960	606	1.186	259	160	3.708
3 -- 5	1.413	979	595	1.196	316	187	3.775
5 -- 10	1.299	884	567	1.125	335	204	3.512
10 -- 20	822	568	357	752	241	135	2.277
20 -- 30	388	267	172	422	115	81	1.158
30 -- 50	363	241	158	427	126	78	1.109
50 -- 100	345	243	156	466	149	76	1.130
100 ed oltre	252	173	109	362	143	75	862
TOTALE	15.701	10.931	6.228	13.154	3.045	1.948	41.734
CLASSI DI SAU (in ettari)							
Senza superficie	232	116	21	121	12	9	478
Meno di 1 ettaro	7.941	5.579	2.917	6.021	1.069	792	20.333
1 -- 2	2.632	1.840	1.094	2.105	528	324	6.901
2 -- 3	1.191	799	498	989	237	142	3.121
3 -- 5	1.085	759	497	968	261	153	2.965
5 -- 10	950	670	441	917	283	149	2.686
10 -- 20	650	441	278	623	186	113	1.827
20 -- 30	326	236	165	414	131	80	1.056
30 -- 50	296	197	130	386	117	73	952
50 -- 100	248	187	123	373	127	54	862
100 ed oltre	150	107	64	237	94	59	553
TOTALE	15.701	10.931	6.228	13.154	3.045	1.948	41.734
MASCHI							
CLASSI DI SUPERFICIE TOTALE (in ettari)							
Senza superficie	-	-	-	-	-	-	-
Meno di 1 ettaro	4.901	906	722	2.750	623	522	9.079
1 -- 2	2.040	443	362	1.223	350	239	3.945
2 -- 3	994	230	193	655	188	119	1.998
3 -- 5	981	256	204	671	228	150	2.058
5 -- 10	890	254	203	631	245	143	1.918
10 -- 20	563	180	140	424	158	102	1.269
20 -- 30	288	69	50	254	77	58	669
30 -- 50	274	53	41	231	84	53	611
50 -- 100	271	43	33	257	109	51	622
100 ed oltre	211	27	16	202	97	52	492
TOTALE	11.413	2.461	1.964	7.298	2.159	1.489	22.661
CLASSI DI SAU (in ettari)							
Senza superficie	169	26	12	63	9	9	267
Meno di 1 ettaro	5.862	1.117	894	3.330	780	644	10.953
1 -- 2	1.887	431	355	1.163	368	238	3.719
2 -- 3	843	206	175	532	160	114	1.695
3 -- 5	732	210	173	546	196	119	1.607
5 -- 10	643	205	157	525	200	100	1.473
10 -- 20	452	142	103	353	123	83	1.030
20 -- 30	246	54	44	234	88	56	590
30 -- 50	239	36	30	199	82	44	518
50 -- 100	205	23	15	221	88	39	488
100 ed oltre	135	11	6	132	65	43	321
TOTALE	11.413	2.461	1.964	7.298	2.159	1.489	22.661

**Tavola 2.60 segue - Componenti della manodopera familiare per categoria, classe di superficie totale, classe di superficie agricola utilizzata (SAU) e sesso**

		FAMILIARI E PARENTI DEL CONDUTTORE					
CLASSI DI SUPERFICIE TOTALE CLASSI DI SAU	Conduttore	CONIUGE		ALTRI FAMILIARI DEL CONDUTTORE		Parenti del conduttore	Totale
		Totale	Di cui che lavora in azienda	Totale	Di cui che lavorano in azienda		
FEMMINE							
CLASSI DI SUPERFICIE TOTALE (in ettari)							
Senza superficie	1	-	-	-	-	-	1
Meno di 1 ettaro	1.683	3.735	1.660	2.254	245	116	7.788
1 -- 2	792	1.532	764	991	143	75	3.390
2 -- 3	408	730	413	531	71	41	1.710
3 -- 5	432	723	391	525	88	37	1.717
5 -- 10	409	630	364	494	90	61	1.594
10 -- 20	259	388	217	328	83	33	1.008
20 -- 30	100	198	122	168	38	23	489
30 -- 50	89	188	117	196	42	25	498
50 -- 100	74	200	123	209	40	25	508
100 ed oltre	41	146	93	160	46	23	370
TOTALE	4.288	8.470	4.264	5.856	886	459	19.073
CLASSI DI SAU (in ettari)							
Senza superficie	63	90	9	58	3	-	211
Meno di 1 ettaro	2.079	4.462	2.023	2.691	289	148	9.380
1 -- 2	745	1.409	739	942	160	86	3.182
2 -- 3	348	593	323	457	77	28	1.426
3 -- 5	353	549	324	422	65	34	1.358
5 -- 10	307	465	284	392	83	49	1.213
10 -- 20	198	299	175	270	63	30	797
20 -- 30	80	182	121	180	43	24	466
30 -- 50	57	161	100	187	35	29	434
50 -- 100	43	164	108	152	39	15	374
100 ed oltre	15	96	58	105	29	16	232
TOTALE	4.288	8.470	4.264	5.856	886	459	19.073

**Tavola 2.61 - Persone per categoria di altra manodopera aziendale, classe di superficie totale, classe di superficie agricola utilizzata (SAU) e sesso**

ALTRA MANODOPERA AZIENDALE					
CLASSI DI SUPERFICIE TOTALE CLASSI DI SAU	DIRIGENTI E IMPIEGATI		OPERAI ED ASSIMILATI		Totale
	A tempo indeterminato	A tempo determinato	A tempo indeterminato	A tempo determinato	
	TOTALE				
CLASSI DI SUPERFICIE TOTALE (in ettari)					
Meno di 1 ettaro	5	30	15	161	211
1 -- 2	22	38	16	132	208
2 -- 3	12	20	9	58	99
3 -- 5	9	11	10	93	123
5 -- 10	30	34	22	204	290
10 -- 20	44	35	23	160	262
20 -- 30	13	6	34	129	182
30 -- 50	27	34	23	115	199
50 -- 100	58	54	68	204	384
100 ed oltre	148	114	304	417	983
TOTALE	368	376	524	1.673	2.941
CLASSI DI SAU (in ettari)					
Senza superficie	26	10	19	37	92
Meno di 1 ettaro	25	54	20	235	334
1 -- 2	19	23	13	165	220
2 -- 3	17	14	9	59	99
3 -- 5	16	19	19	120	174
5 -- 10	32	29	16	135	212
10 -- 20	31	32	37	194	294
20 -- 30	17	35	42	124	218
30 -- 50	34	31	38	182	285
50 -- 100	47	50	72	120	289
100 ed oltre	104	79	239	302	724
TOTALE	368	376	524	1.673	2.941
MASCHI					
CLASSI DI SUPERFICIE TOTALE (in ettari)					
Meno di 1 ettaro	5	26	14	154	199
1 -- 2	14	36	13	105	168
2 -- 3	8	13	8	45	74
3 -- 5	6	7	9	74	96
5 -- 10	24	29	16	169	238
10 -- 20	30	23	23	97	173
20 -- 30	7	6	27	81	121
30 -- 50	21	15	20	77	133
50 -- 100	41	40	60	150	291
100 ed oltre	107	94	287	274	762
TOTALE	263	289	477	1.226	2.255
CLASSI DI SAU (in ettari)					
Senza superficie	19	6	16	31	72
Meno di 1 ettaro	18	50	19	217	304
1 -- 2	16	20	12	148	196
2 -- 3	13	8	8	48	77
3 -- 5	11	15	19	94	139
5 -- 10	19	24	10	94	147
10 -- 20	21	20	34	115	190
20 -- 30	14	21	35	79	149
30 -- 50	22	21	30	123	196
50 -- 100	38	34	66	82	220
100 ed oltre	72	70	228	195	565
TOTALE	263	289	477	1.226	2.255



**Tavola 2.61 segue - Persone per categoria di altra manodopera aziendale, classe di superficie totale, classe di superficie agricola utilizzata (SAU) e sesso**

ALTRA MANODOPERA AZIENDALE					
CLASSI DI SUPERFICIE TOTALE CLASSI DI SAU	DIRIGENTI E IMPIEGATI		OPERAI ED ASSIMILATI		Totale
	A tempo indeterminato	A tempo determinato	A tempo indeterminato	A tempo determinato	
	FEMMINE				
CLASSI DI SUPERFICIE TOTALE (in ettari)					
Meno di 1 ettaro	-	4	1	7	12
1 -- 2	8	2	3	27	40
2 -- 3	4	7	1	13	25
3 -- 5	3	4	1	19	27
5 -- 10	6	5	6	35	52
10 -- 20	14	12	-	63	89
20 -- 30	6	-	7	48	61
30 -- 50	6	19	3	38	66
50 -- 100	17	14	8	54	93
100 ed oltre	41	20	17	143	221
TOTALE	105	87	47	447	686
CLASSI DI SAU (in ettari)					
Senza superficie	7	4	3	6	20
Meno di 1 ettaro	7	4	1	18	30
1 -- 2	3	3	1	17	24
2 -- 3	4	6	1	11	22
3 -- 5	5	4	-	26	35
5 -- 10	13	5	6	41	65
10 -- 20	10	12	3	79	104
20 -- 30	3	14	7	45	69
30 -- 50	12	10	8	59	89
50 -- 100	9	16	6	38	69
100 ed oltre	32	9	11	107	159
TOTALE	105	87	47	447	686

**Tavola 2.62 - Persone per categoria di manodopera familiare, forma di conduzione, zona altimetrica e sesso**

		FAMILIARI E PARENTI DEL CONDUTTORE					
FORME DI CONDUZIONE ZONE ALTIMETRICHE	Conduttore	CONIUGE		ALTRI FAMILIARI DEL CONDUTTORE		Parenti del conduttore	Totale
		Totale	Di cui che lavora in azienda	Totale	Di cui che lavorano in azienda		
TOTALE							
FORME DI CONDUZIONE							
Conduzione diretta del coltivatore	15.359	10.782	6.180	12.958	3.012	1.925	41.024
<i>Con solo manodopera familiare</i>	14.723	10.390	5.951	12.392	2.837	1.825	39.330
<i>Con manodopera familiare prevalente</i>	418	285	187	412	142	83	1.198
<i>Con manodopera extrafamiliare prevalente</i>	218	107	42	154	33	17	496
Conduzione con salariati	313	138	44	181	27	19	651
Conduzione a colonia parziaria appoderata	29	11	4	15	6	4	59
TOTALE	15.701	10.931	6.228	13.154	3.045	1.948	41.734
ZONE ALTIMETRICHE							
Montagna	-	-	-	-	-	-	-
Collina	10.261	7.216	4.178	8.993	2.133	1.505	27.975
Pianura	5.440	3.715	2.050	4.161	912	443	13.759
TOTALE	15.701	10.931	6.228	13.154	3.045	1.948	41.734
MASCHI							
FORME DI CONDUZIONE							
Conduzione diretta del coltivatore	11.218	2.407	1.937	7.200	2.138	1.475	22.300
<i>Con solo manodopera familiare</i>	10.784	2.311	1.871	6.915	2.032	1.401	21.411
<i>Con manodopera familiare prevalente</i>	290	70	55	208	84	60	628
<i>Con manodopera extrafamiliare prevalente</i>	144	26	11	77	22	14	261
Conduzione con salariati	182	50	25	89	16	11	332
Conduzione a colonia parziaria appoderata	13	4	2	9	5	3	29
TOTALE	11.413	2.461	1.964	7.298	2.159	1.489	22.661
ZONE ALTIMETRICHE							
Montagna	-	-	-	-	-	-	-
Collina	7.393	1.725	1.380	4.992	1.500	1.134	15.244
Pianura	4.020	736	584	2.306	659	355	7.417
TOTALE	11.413	2.461	1.964	7.298	2.159	1.489	22.661
FEMMINE							
FORME DI CONDUZIONE							
Conduzione diretta del coltivatore	4.141	8.375	4.243	5.758	874	450	18.724
<i>Con solo manodopera familiare</i>	3.939	8.079	4.080	5.477	805	424	17.919
<i>Con manodopera familiare prevalente</i>	128	215	132	204	58	23	570
<i>Con manodopera extrafamiliare prevalente</i>	74	81	31	77	11	3	235
Conduzione con salariati	131	88	19	92	11	8	319
Conduzione a colonia parziaria appoderata	16	7	2	6	1	1	30
TOTALE	4.288	8.470	4.264	5.856	886	459	19.073
ZONE ALTIMETRICHE							
Montagna	-	-	-	-	-	-	-
Collina	2.868	5.491	2.798	4.001	633	371	12.731
Pianura	1.420	2.979	1.466	1.855	253	88	6.342
TOTALE	4.288	8.470	4.264	5.856	886	459	19.073

**Tavola 2.63 - Persone per categoria di altra manodopera aziendale, forma di conduzione, zona altimetrica e sesso**

	ALTRA MANODOPERA AZIENDALE				
FORME DI CONDUZIONE ZONE ALTIMETRICHE	DIRIGENTI E IMPIEGATI		OPERAI ED ASSIMILATI		Totale
	A tempo indeterminato	A tempo determinato	A tempo indeterminato	A tempo determinato	
TOTALE					
FORME DI CONDUZIONE					
Conduzione diretta del coltivatore	34	209	154	1.029	1.426
Con manodopera familiare prevalente	13	122	46	599	780
Con manodopera extrafamiliare prevalente	21	87	108	430	646
Conduzione con salariati	329	160	366	616	1.471
Conduzione a colonia parziaria appoderata	4	1	2	24	31
Altra forma di conduzione	1	6	2	4	13
TOTALE	368	376	524	1.673	2.941
ZONE ALTIMETRICHE					
Montagna	-	-	-	-	-
Collina	244	233	364	1.312	2.153
Pianura	124	143	160	361	788
TOTALE	368	376	524	1.673	2.941
MASCHI					
FORME DI CONDUZIONE					
Conduzione diretta del coltivatore	18	145	137	773	1.073
Con manodopera familiare prevalente	7	91	40	448	586
Con manodopera extrafamiliare prevalente	11	54	97	325	487
Conduzione con salariati	240	139	336	434	1.149
Conduzione a colonia parziaria appoderata	4	1	2	15	22
Altra forma di conduzione	1	4	2	4	11
TOTALE	263	289	477	1.226	2.255
ZONE ALTIMETRICHE					
Montagna	-	-	-	-	-
Collina	180	174	334	985	1.673
Pianura	83	115	143	241	582
TOTALE	263	289	477	1.226	2.255
FEMMINE					
FORME DI CONDUZIONE					
Conduzione diretta del coltivatore	16	64	17	256	353
Con manodopera familiare prevalente	6	31	6	151	194
Con manodopera extrafamiliare prevalente	10	33	11	105	159
Conduzione con salariati	89	21	30	182	322
Conduzione a colonia parziaria appoderata	-	-	-	9	9
Altra forma di conduzione	-	2	-	-	2
TOTALE	105	87	47	447	686
ZONE ALTIMETRICHE					
Montagna	-	-	-	-	-
Collina	64	59	30	327	480
Pianura	41	28	17	120	206
TOTALE	105	87	47	447	686

**Tavola 2.64 - Componenti la famiglia del conduttore per numero di componenti, classe di superficie agricola utilizzata (SAU) , classe di giornate di lavoro aziendale e sesso**

	NUMERO DI COMPONENTI							
CLASSI DI SAU CLASSI DI GIORNATE DI LAVORO AZIENDALE	1	2	3	4	5	6 ED OLTRE		Totale
						Famiglie	Componenti	
TOTALE								
CLASSI DI SAU (in ettari)								
Senza superficie	93	152	108	76	40	-	-	469
Meno di 1 ettaro	1.522	6.454	4.965	4.624	1.610	59	366	19.541
1 -- 2	490	2.100	1.683	1.548	565	31	191	6.577
2 -- 3	254	876	714	744	315	12	76	2.979
3 -- 5	179	862	654	752	280	13	85	2.812
5 -- 10	149	696	618	720	255	16	99	2.537
10 -- 20	125	464	378	420	245	13	82	1.714
20 -- 30	42	192	222	276	150	15	94	976
30 -- 50	39	192	192	208	155	14	93	879
50 -- 100	25	114	168	272	145	13	84	808
100 ed oltre	19	72	84	168	65	12	86	494
TOTALE	2.937	12.174	9.786	9.808	3.825	198	1.256	39.786
CLASSI DI GIORNATE DI LAVORO AZIENDALE								
Meno di 50	1.850	7.980	7.324	7.767	3.077	68	938	28.936
50 -- 100	533	1.941	1.014	800	261	24	78	4.627
100 -- 200	318	1.349	748	610	215	43	87	3.327
200 -- 300	138	505	384	298	137	28	70	1.532
300 -- 500	98	399	316	333	135	35	83	1.364
500 -- 1000	-	-	-	-	-	-	-	-
1000 -- 2500	-	-	-	-	-	-	-	-
2500 ed oltre	-	-	-	-	-	-	-	-
TOTALE	2.937	12.174	9.786	9.808	3.825	198	1.256	39.786
MASCHI								
CLASSI DI SAU (in ettari)								
Senza superficie	67	76	56	35	24	-	-	258
Meno di 1 ettaro	961	3.253	2.619	2.457	823	59	196	10.309
1 -- 2	311	1.067	910	803	286	31	104	3.481
2 -- 3	166	444	380	389	166	12	36	1.581
3 -- 5	102	445	351	396	150	13	44	1.488
5 -- 10	97	354	341	392	133	16	56	1.373
10 -- 20	92	246	198	233	137	13	41	947
20 -- 30	28	109	125	142	77	15	53	534
30 -- 50	31	106	111	107	73	14	46	474
50 -- 100	17	61	94	154	76	13	47	449
100 ed oltre	17	40	48	87	39	12	47	278
TOTALE	1.889	6.201	5.233	5.195	1.984	198	670	21.172
CLASSI DI GIORNATE DI LAVORO AZIENDALE								
Meno di 50	1.050	3.274	3.501	3.812	1.474	68	454	13.565
50 -- 100	409	1.347	729	575	194	24	52	3.306
100 -- 200	246	942	505	400	129	43	56	2.278
200 -- 300	100	356	271	187	87	28	48	1.049
300 -- 500	84	282	227	221	100	35	60	974
500 -- 1000	-	-	-	-	-	-	-	-
1000 -- 2500	-	-	-	-	-	-	-	-
2500 ed oltre	-	-	-	-	-	-	-	-
TOTALE	1.889	6.201	5.233	5.195	1.984	198	670	21.172

**Tavola 2.64 segue - Componenti la famiglia del conduttore per numero di componenti , classe di superficie agricola utilizzata (SAU), classe di giornate di lavoro aziendale e sesso**

CLASSI DI SAU CLASSI DI GIORNATE DI LAVORO AZIENDALE	NUMERO DI COMPONENTI							Totale
	1	2	3	4	5	6 ED OLTRE		
						Famiglie	Componenti	
FEMMINE								
CLASSI DI SAU (in ettari)								
Senza superficie	26	76	52	41	16	-	-	211
Meno di 1 ettaro	561	3.201	2.346	2.167	787	59	170	9.232
1 -- 2	179	1.033	773	745	279	31	87	3.096
2 -- 3	88	432	334	355	149	12	40	1.398
3 -- 5	77	417	303	356	130	13	41	1.324
5 -- 10	52	342	277	328	122	16	43	1.164
10 -- 20	33	218	180	187	108	13	41	767
20 -- 30	14	83	97	134	73	15	41	442
30 -- 50	8	86	81	101	82	14	47	405
50 -- 100	8	53	74	118	69	13	37	359
100 ed oltre	2	32	36	81	26	12	39	216
TOTALE	1.048	5.973	4.553	4.613	1.841	198	586	18.614
CLASSI DI GIORNATE DI LAVORO AZIENDALE								
Meno di 50	800	4.706	3.823	3.955	1.603	68	484	15.371
50 -- 100	124	594	285	225	67	24	26	1.321
100 -- 200	72	407	243	210	86	43	31	1.049
200 -- 300	38	149	113	111	50	28	22	483
300 -- 500	14	117	89	112	35	35	23	390
500 -- 1000	-	-	-	-	-	-	-	-
1000 -- 2500	-	-	-	-	-	-	-	-
2500 ed oltre	-	-	-	-	-	-	-	-
TOTALE	1.048	5.973	4.553	4.613	1.841	198	586	18.614

**Tavola 2.65 - Componenti la famiglia del conduttore per numero di componenti, forma di conduzione, zona altimetrica e sesso**

FORME DI CONDUZIONE ZONE ALTIMETRICHE	NUMERO DI COMPONENTI							Totale
	1	2	3	4	5	6 ED OLTRE		
						Famiglie	Componenti	
TOTALE								
FORME DI CONDUZIONE								
Conduzione diretta del coltivatore	2.790	11.958	9.675	9.648	3.785	196	1.243	39.099
Con solo manodopera familiare	2.620	11.572	9.318	9.240	3.570	187	1.185	37.505
Con manodopera familiare prevalente	82	266	267	312	155	5	33	1.115
Con manodopera extrafamiliare prevalente	88	120	90	96	60	4	25	479
Conduzione con salariati	133	202	96	148	40	2	13	632
Conduzione a colonia parziaria appoderata	14	14	15	12	-	-	-	55
TOTALE	2.937	12.174	9.786	9.808	3.825	198	1.256	39.786
ZONE ALTIMETRICHE								
Montagna	-	-	-	-	-	-	-	-
Collina	1.875	7.682	6.426	6.908	2.655	145	924	26.470
Pianura	1.062	4.492	3.360	2.900	1.170	53	332	13.316
TOTALE	2.937	12.174	9.786	9.808	3.825	198	1.256	39.786
MASCHI								
FORME DI CONDUZIONE								
Conduzione diretta del coltivatore	1.813	6.089	5.176	5.117	1.966	196	664	20.825
Con solo manodopera familiare	1.720	5.898	4.996	4.907	1.854	187	635	20.010
Con manodopera familiare prevalente	45	131	134	159	82	5	17	568
Con manodopera extrafamiliare prevalente	48	60	46	51	30	4	12	247
Conduzione con salariati	72	106	49	70	18	2	6	321
Conduzione a colonia parziaria appoderata	4	6	8	8	-	-	-	26
TOTALE	1.889	6.201	5.233	5.195	1.984	198	670	21.172
ZONE ALTIMETRICHE								
Montagna	-	-	-	-	-	-	-	-
Collina	1.210	3.909	3.429	3.685	1.380	145	497	14.110
Pianura	679	2.292	1.804	1.510	604	53	173	7.062
TOTALE	1.889	6.201	5.233	5.195	1.984	198	670	21.172
FEMMINE								
FORME DI CONDUZIONE								
Conduzione diretta del coltivatore	977	5.869	4.499	4.531	1.819	196	579	18.274
Con solo manodopera familiare	900	5.674	4.322	4.333	1.716	187	550	17.495
Con manodopera familiare prevalente	37	135	133	153	73	5	16	547
Con manodopera extrafamiliare prevalente	40	60	44	45	30	4	13	232
Conduzione con salariati	61	96	47	78	22	2	7	311
Conduzione a colonia parziaria appoderata	10	8	7	4	-	-	-	29
TOTALE	1.048	5.973	4.553	4.613	1.841	198	586	18.614
ZONE ALTIMETRICHE								
Montagna	-	-	-	-	-	-	-	-
Collina	665	3.773	2.997	3.223	1.275	145	427	12.360
Pianura	383	2.200	1.556	1.390	566	53	159	6.254
TOTALE	1.048	5.973	4.553	4.613	1.841	198	586	18.614

**Tavola 2.66 - Componenti la famiglia e parenti del conduttore con attività lavorativa esercitata esclusivamente o prevalentemente presso l'azienda o fuori l'azienda per settore di attività economica, classe di superficie agricola utilizzata (SAU) e forma di conduzione**

CLASSI DI SAU FORME DI CONDUZIONE	Esclusivamente presso l'azienda	PREVALENTEMENTE PRESSO L'AZIENDA					Totale
		In agricoltura	Nell'industria	Nel commercio, pubblici esercizi e alberghi	Nei servizi (esclusa la Pubblica Ammin.)	Nella Pubblica Ammin.	
CONDUTTORE							
CLASSI DI SAU (in ettari)							
Senza superficie	142	-	1	-	-	-	1
Meno di 1 ettaro	5.588	4	1	3	2	-	10
1 -- 2	1.816	2	3	-	4	2	11
2 -- 3	852	3	3	5	3	-	14
3 -- 5	856	1	1	-	2	-	4
5 -- 10	738	7	-	4	4	-	15
10 -- 20	539	6	4	3	5	-	18
20 -- 30	280	3	3	2	2	1	11
30 -- 50	260	8	3	1	2	-	14
50 -- 100	210	11	3	3	5	-	22
100 ed oltre	123	5	1	2	3	1	12
TOTALE	11.404	50	23	23	32	4	132
FORME DI CONDUZIONE							
Conduzione diretta del coltivatore	11.149	50	20	22	32	4	128
Con solo manodopera familiare	10.703	49	18	16	28	4	115
Con manodopera familiare prevalente	301	1	1	5	3	-	10
Con manodopera extrafamiliare prevalente	145	-	1	1	1	-	3
Conduzione con salariati	234	-	3	1	-	-	4
Conduzione a colonia parziaria appoderata	21	-	-	-	-	-	-
TOTALE	11.404	50	23	23	32	4	132
CONIUGE							
CLASSI DI SAU (in ettari)							
Senza superficie	84	-	-	-	-	-	-
Meno di 1 ettaro	4.114	2	-	1	2	-	5
1 -- 2	1.340	1	-	1	1	-	3
2 -- 3	572	-	-	-	-	-	-
3 -- 5	565	-	1	2	-	-	3
5 -- 10	487	-	-	-	-	-	-
10 -- 20	309	-	-	3	-	-	3
20 -- 30	181	-	1	-	-	-	1
30 -- 50	150	1	1	-	-	-	2
50 -- 100	151	-	-	-	-	-	-
100 ed oltre	89	-	-	-	-	-	-
TOTALE	8.042	4	3	7	3	-	17
FORME DI CONDUZIONE							
Conduzione diretta del coltivatore	7.925	4	3	7	3	-	17
Con solo manodopera familiare	7.651	4	2	7	3	-	16
Con manodopera familiare prevalente	208	-	1	-	-	-	1
Con manodopera extrafamiliare prevalente	66	-	-	-	-	-	-
Conduzione con salariati	107	-	-	-	-	-	-
Conduzione a colonia parziaria appoderata	10	-	-	-	-	-	-
TOTALE	8.042	4	3	7	3	-	17

**Tavola 2.66 segue - Componenti la famiglia e parenti del conduttore con attività lavorativa esercitata esclusivamente o prevalentemente presso l'azienda o fuori l'azienda per settore di attività economica, classe di superficie agricola utilizzata (SAU) e forma di conduzione**

CLASSI DI SAU FORME DI CONDUZIONE	Esclusivamente presso l'azienda	PREVALENTEMENTE PRESSO L'AZIENDA					Totale
		In agricoltura	Nell'industria	Nel commercio, pubblici esercizi e alberghi	Nei servizi (esclusa la Pubblica Ammin.)	Nella Pubblica Ammin.	
ALTRI FAMILIARI CHE LAVORANO IN AZIENDA							
CLASSI DI SAU (in ettari)							
Senza superficie	7	-	-	-	-	-	-
Meno di 1 ettaro	537	2	-	1	1	-	4
1 -- 2	277	1	-	-	-	1	2
2 -- 3	128	-	-	-	-	-	-
3 -- 5	128	-	-	-	-	-	-
5 -- 10	155	1	-	-	-	-	1
10 -- 20	120	-	-	1	-	1	2
20 -- 30	102	1	-	1	-	-	2
30 -- 50	90	-	-	-	1	-	1
50 -- 100	103	4	-	1	2	-	7
100 ed oltre	76	-	-	-	2	-	2
TOTALE	1.723	9	-	4	6	2	21
FORME DI CONDUZIONE							
Conduzione diretta del coltivatore	1.706	9	-	4	6	2	21
Con solo manodopera familiare	1.581	9	-	2	6	1	18
Con manodopera familiare prevalente	103	-	-	2	-	1	3
Con manodopera extrafamiliare prevalente	22	-	-	-	-	-	-
Conduzione con salariati	14	-	-	-	-	-	-
Conduzione a colonia parziaria appoderata	3	-	-	-	-	-	-
TOTALE	1.723	9	-	4	6	2	21
PARENTI							
CLASSI DI SAU (in ettari)							
Senza superficie	6	-	-	-	-	-	-
Meno di 1 ettaro	447	-	-	-	-	-	-
1 -- 2	164	-	-	-	-	-	-
2 -- 3	64	-	-	-	-	-	-
3 -- 5	81	1	-	-	-	-	1
5 -- 10	88	-	-	-	1	-	1
10 -- 20	65	-	-	-	1	-	1
20 -- 30	44	-	1	-	-	-	1
30 -- 50	50	-	2	-	-	-	2
50 -- 100	46	2	-	-	1	-	3
100 ed oltre	40	2	1	-	1	-	4
TOTALE	1.095	5	4	-	4	-	13
FORME DI CONDUZIONE							
Conduzione diretta del coltivatore	1.080	5	4	-	4	-	13
Con solo manodopera familiare	1.017	3	2	-	4	-	9
Con manodopera familiare prevalente	53	1	2	-	-	-	3
Con manodopera extrafamiliare prevalente	10	1	-	-	-	-	1
Conduzione con salariati	12	-	-	-	-	-	-
Conduzione a colonia parziaria appoderata	3	-	-	-	-	-	-
TOTALE	1.095	5	4	-	4	-	13



**Tavola 2.66 segue - Componenti la famiglia e parenti del conduttore con attività lavorativa esercitata esclusivamente o prevalentemente presso l'azienda o fuori l'azienda per settore di attività economica, classe di superficie agricola utilizzata (SAU) e forma di conduzione**

CLASSI DI SAU FORME DI CONDUZIONE	PREVALENTEMENTE FUORI L'AZIENDA					Totale
	In agricoltura	Nell'industria	Nel commercio, pubblici esercizi e alberghi	Nei servizi (esclusa la Pubblica Ammin.)	Nella Pubblica Ammin.	
CONDUTTORE						
CLASSI DI SAU (in ettari)						
Senza superficie	4	33	25	18	9	89
Meno di 1 ettaro	83	875	507	597	281	2.343
1 -- 2	37	274	201	202	91	805
2 -- 3	17	117	65	90	36	325
3 -- 5	15	69	52	72	17	225
5 -- 10	24	66	41	56	10	197
10 -- 20	13	21	25	26	8	93
20 -- 30	8	11	5	10	1	35
30 -- 50	6	5	4	5	2	22
50 -- 100	1	4	6	5	-	16
100 ed oltre	6	3	3	2	1	15
TOTALE	214	1.478	934	1.083	456	4.165
FORME DI CONDUZIONE						
Conduzione diretta del coltivatore	205	1.450	921	1.058	448	4.082
Con solo manodopera familiare	199	1.402	871	1.010	423	3.905
Con manodopera familiare prevalente	3	31	26	31	16	107
Con manodopera extrafamiliare prevalente	3	17	24	17	9	70
Conduzione con salariati	9	27	12	21	6	75
Conduzione a colonia parziaria appoderata	-	1	1	4	2	8
TOTALE	214	1.478	934	1.083	456	4.165
CONIUGE						
CLASSI DI SAU (in ettari)						
Senza superficie	2	10	7	9	4	32
Meno di 1 ettaro	49	493	310	388	220	1.460
1 -- 2	21	129	130	130	87	497
2 -- 3	5	69	58	67	28	227
3 -- 5	4	57	50	60	20	191
5 -- 10	10	58	36	57	22	183
10 -- 20	10	47	29	35	8	129
20 -- 30	3	21	4	20	6	54
30 -- 50	1	15	7	14	8	45
50 -- 100	8	7	9	9	3	36
100 ed oltre	2	3	7	4	2	18
TOTALE	115	909	647	793	408	2.872
FORME DI CONDUZIONE						
Conduzione diretta del coltivatore	112	902	634	788	404	2.840
Con solo manodopera familiare	105	872	609	745	392	2.723
Con manodopera familiare prevalente	5	23	13	25	10	76
Con manodopera extrafamiliare prevalente	2	7	12	18	2	41
Conduzione con salariati	3	7	13	5	3	31
Conduzione a colonia parziaria appoderata	-	-	-	-	1	1
TOTALE	115	909	647	793	408	2.872

**Tavola 2.66 segue - Componenti la famiglia e parenti del conduttore con attività lavorativa esercitata esclusivamente o prevalentemente presso l'azienda o fuori l'azienda per settore di attività economica, classe di superficie agricola utilizzata (SAU) e forma di conduzione**

CLASSI DI SAU FORME DI CONDUZIONE	PREVALENTEMENTE FUORI L'AZIENDA					Totale
	In agricoltura	Nell'industria	Nel commercio, pubblici esercizi e alberghi	Nei servizi (esclusa la Pubblica Ammin.)	Nella Pubblica Ammin.	
ALTRI FAMILIARI CHE LAVORANO IN AZIENDA						
CLASSI DI SAU (in ettari)						
Senza superficie	1	-	4	-	-	5
Meno di 1 ettaro	11	204	121	146	46	528
1 -- 2	12	112	50	57	18	249
2 -- 3	6	49	19	25	10	109
3 -- 5	3	61	34	23	12	133
5 -- 10	9	44	32	35	7	127
10 -- 20	5	20	13	19	7	64
20 -- 30	9	9	2	6	1	27
30 -- 50	4	11	7	4	-	26
50 -- 100	5	5	2	4	1	17
100 ed oltre	5	1	4	6	-	16
TOTALE	70	516	288	325	102	1.301
FORME DI CONDUZIONE						
Conduzione diretta del coltivatore	70	510	284	319	102	1.285
Con solo manodopera familiare	67	496	269	308	98	1.238
Con manodopera familiare prevalente	2	11	10	9	4	36
Con manodopera extrafamiliare prevalente	1	3	5	2	-	11
Conduzione con salariati	-	5	3	5	-	13
Conduzione a colonia parziaria appoderata	-	1	1	1	-	3
TOTALE	70	516	288	325	102	1.301
PARENTI						
CLASSI DI SAU (in ettari)						
Senza superficie	-	-	1	2	-	3
Meno di 1 ettaro	16	133	64	87	45	345
1 -- 2	7	59	36	52	6	160
2 -- 3	7	34	15	17	5	78
3 -- 5	3	27	13	20	8	71
5 -- 10	7	23	10	16	4	60
10 -- 20	5	11	10	12	9	47
20 -- 30	5	13	5	11	1	35
30 -- 50	6	8	3	4	-	21
50 -- 100	1	2	1	1	-	5
100 ed oltre	6	2	2	5	-	15
TOTALE	63	312	160	227	78	840
FORME DI CONDUZIONE						
Conduzione diretta del coltivatore	60	309	160	225	78	832
Con solo manodopera familiare	58	300	156	213	72	799
Con manodopera familiare prevalente	1	8	4	10	4	27
Con manodopera extrafamiliare prevalente	1	1	-	2	2	6
Conduzione con salariati	2	3	-	2	-	7
Conduzione a colonia parziaria appoderata	1	-	-	-	-	1
TOTALE	63	312	160	227	78	840

**Tavola 2.67 - Capi azienda per classe di superficie totale, titolo di studio e sesso**

CLASSI DI SUPERFICIE TOTALE TITOLI DI STUDIO	CAPI AZIENDA				
	Conduttore	Coniuge	Familiare	Parente	Altra persona
TOTALE					
CLASSI DI SUPERFICIE TOTALE					
Senza superficie	1	-	-	-	-
Meno di 1 ettaro	6.247	193	85	59	13
1 -- 2	2.663	85	45	39	16
2 -- 3	1.329	36	22	15	7
3 -- 5	1.351	32	20	10	11
5 -- 10	1.253	24	11	11	29
10 -- 20	790	22	6	4	28
20 -- 30	383	1	3	1	18
30 -- 50	350	1	8	4	23
50 -- 100	339	3	3	-	28
100 ed oltre	250	1	1	-	72
<b>TOTALE</b>	<b>14.956</b>	<b>398</b>	<b>204</b>	<b>143</b>	<b>245</b>
TITOLI DI STUDIO					
Conseguito in scuole ad indirizzo agrario	218	4	4	1	30
<i>Laurea o diploma universitario</i>	57	3	2	-	15
<i>Diploma di scuola media superiore</i>	161	1	2	1	15
Conseguito in altri tipi di scuole	14.073	371	197	141	213
<i>Laurea o diploma universitario</i>	739	19	13	4	40
<i>Diploma di scuola media superiore</i>	2.698	50	40	20	88
<i>Licenza di scuola media inferiore</i>	3.062	95	59	47	45
<i>Licenza di scuola elementare</i>	7.574	207	85	70	40
Capi azienda privi di titolo di studio	665	23	3	1	2
<b>TOTALE</b>	<b>14.956</b>	<b>398</b>	<b>204</b>	<b>143</b>	<b>245</b>
Capi azienda che frequentano o hanno frequentato corsi professionali	806	24	14	5	31
MASCHI					
CLASSI DI SUPERFICIE TOTALE					
Senza superficie	-	-	-	-	-
Meno di 1 ettaro	4.807	169	73	52	13
1 -- 2	1.985	73	43	32	15
2 -- 3	969	32	20	14	6
3 -- 5	958	28	13	9	8
5 -- 10	872	19	11	10	28
10 -- 20	552	17	6	3	27
20 -- 30	285	1	3	1	12
30 -- 50	269	1	7	4	21
50 -- 100	270	3	3	-	25
100 ed oltre	210	1	1	-	64
<b>TOTALE</b>	<b>11.177</b>	<b>344</b>	<b>180</b>	<b>125</b>	<b>219</b>
TITOLI DI STUDIO					
Conseguito in scuole ad indirizzo agrario	170	3	4	1	26
<i>Laurea o diploma universitario</i>	47	3	2	-	14
<i>Diploma di scuola media superiore</i>	123	-	2	1	12
Conseguito in altri tipi di scuole	10.572	326	173	123	192
<i>Laurea o diploma universitario</i>	534	14	13	4	32
<i>Diploma di scuola media superiore</i>	1.914	45	33	17	81
<i>Licenza di scuola media inferiore</i>	2.389	87	53	43	41
<i>Licenza di scuola elementare</i>	5.735	180	74	59	38
Capi azienda privi di titolo di studio	435	15	3	1	1
<b>TOTALE</b>	<b>11.177</b>	<b>344</b>	<b>180</b>	<b>125</b>	<b>219</b>
Capi azienda che frequentano o hanno frequentato corsi professionali	688	23	14	3	26

Tavola 2.67 segue - Capi azienda per classe di superficie totale, titolo di studio e sesso

CLASSI DI SUPERFICIE TOTALE TITOLI DI STUDIO	CAPI AZIENDA				
	Conduttore	Coniuge	Familiare	Parente	Altra persona
FEMMINE					
CLASSI DI SUPERFICIE TOTALE					
Senza superficie	1	-	-	-	-
Meno di 1 ettaro	1.440	24	12	7	-
1 -- 2	678	12	2	7	1
2 -- 3	360	4	2	1	1
3 -- 5	393	4	7	1	3
5 -- 10	381	5	-	1	1
10 -- 20	238	5	-	1	1
20 -- 30	98	-	-	-	6
30 -- 50	81	-	1	-	2
50 -- 100	69	-	-	-	3
100 ed oltre	40	-	-	-	8
<b>TOTALE</b>	<b>3.779</b>	<b>54</b>	<b>24</b>	<b>18</b>	<b>26</b>
TITOLI DI STUDIO					
Conseguito in scuole ad indirizzo agrario	48	1	-	-	4
<i>Laurea o diploma universitario</i>	10	-	-	-	1
<i>Diploma di scuola media superiore</i>	38	1	-	-	3
Conseguito in altri tipi di scuole	3.501	45	24	18	21
<i>Laurea o diploma universitario</i>	205	5	-	-	8
<i>Diploma di scuola media superiore</i>	784	5	7	3	7
<i>Licenza di scuola media inferiore</i>	673	8	6	4	4
<i>Licenza di scuola elementare</i>	1.839	27	11	11	2
<i>Capi azienda privi di titolo di studio</i>	230	8	-	-	1
<b>TOTALE</b>	<b>3.779</b>	<b>54</b>	<b>24</b>	<b>18</b>	<b>26</b>
Capi azienda che frequentano o hanno frequentato corsi professionali	118	1	-	2	5

**Tavola 2.68 - Giornate di lavoro dei capi azienda per classe di superficie totale, titolo di studio e sesso**

CLASSI DI SUPERFICIE TOTALE TITOLI DI STUDIO	CAPI AZIENDA				
	Conduttore	Coniuge	Familiare	Parente	Altra persona
TOTALE					
CLASSI DI SUPERFICIE TOTALE					
Senza superficie	10	-	-	-	-
Meno di 1 ettaro	269.635	8.786	3.737	2.585	316
1 -- 2	153.792	5.550	2.747	1.607	1.440
2 -- 3	101.384	2.508	1.710	557	74
3 -- 5	123.256	3.090	949	728	577
5 -- 10	137.961	2.356	1.703	1.322	2.553
10 -- 20	107.487	2.464	730	215	1.906
20 -- 30	67.798	200	720	20	1.234
30 -- 50	67.761	50	1.515	560	1.780
50 -- 100	70.557	310	500	-	2.923
100 ed oltre	54.328	310	5	-	12.604
<b>TOTALE</b>	<b>1.153.969</b>	<b>25.624</b>	<b>14.316</b>	<b>7.594</b>	<b>25.407</b>
TITOLI DI STUDIO					
Conseguito in scuole ad indirizzo agrario	20.543	290	505	10	6.352
<i>Laurea o diploma universitario</i>	5.931	230	155	-	3.088
<i>Diploma di scuola media superiore</i>	14.612	60	350	10	3.264
Conseguito in altri tipi di scuole	1.084.111	23.249	13.601	7.564	18.745
<i>Laurea o diploma universitario</i>	42.182	1.164	524	190	3.941
<i>Diploma di scuola media superiore</i>	200.203	3.166	2.770	735	6.957
<i>Licenza di scuola media inferiore</i>	242.854	6.009	4.648	2.511	5.009
<i>Licenza di scuola elementare</i>	598.872	12.910	5.659	4.128	2.838
Capi azienda privi di titolo di studio	49.315	2.085	210	20	310
<b>TOTALE</b>	<b>1.153.969</b>	<b>25.624</b>	<b>14.316</b>	<b>7.594</b>	<b>25.407</b>
MASCHI					
CLASSI DI SUPERFICIE TOTALE					
Senza superficie	-	-	-	-	-
Meno di 1 ettaro	226.116	7.884	3.019	2.368	316
1 -- 2	122.625	4.755	2.617	962	1.285
2 -- 3	80.459	2.115	1.590	527	64
3 -- 5	90.492	2.720	629	698	362
5 -- 10	100.174	1.582	1.703	1.072	2.543
10 -- 20	76.628	1.699	730	165	1.676
20 -- 30	52.755	200	720	20	572
30 -- 50	53.436	50	1.465	560	1.620
50 -- 100	60.761	310	500	-	2.407
100 ed oltre	47.415	310	5	-	11.402
<b>TOTALE</b>	<b>910.861</b>	<b>21.625</b>	<b>12.978</b>	<b>6.372</b>	<b>22.247</b>
TITOLI DI STUDIO					
Conseguito in scuole ad indirizzo agrario	16.569	230	505	10	5.890
<i>Laurea o diploma universitario</i>	5.011	230	155	-	2.988
<i>Diploma di scuola media superiore</i>	11.558	-	350	10	2.902
Conseguito in altri tipi di scuole	857.040	20.255	12.263	6.342	16.347
<i>Laurea o diploma universitario</i>	29.156	870	524	190	3.068
<i>Diploma di scuola media superiore</i>	142.394	2.884	2.275	638	6.460
<i>Licenza di scuola media inferiore</i>	193.142	5.239	4.475	2.376	4.143
<i>Licenza di scuola elementare</i>	492.348	11.262	4.989	3.138	2.676
Capi azienda privi di titolo di studio	37.252	1.140	210	20	10
<b>TOTALE</b>	<b>910.861</b>	<b>21.625</b>	<b>12.978</b>	<b>6.372</b>	<b>22.247</b>

**Tavola 2.68 segue - Giornate di lavoro dei capi azienda per classe di superficie totale, titolo di studio e sesso**

CLASSI DI SUPERFICIE TOTALE TITOLI DI STUDIO	CAPI AZIENDA				
	Conduttore	Coniuge	Familiare	Parente	Altra persona
FEMMINE					
CLASSI DI SUPERFICIE TOTALE					
Senza superficie	10	-	-	-	-
Meno di 1 ettaro	43.519	902	718	217	-
1 -- 2	31.167	795	130	645	155
2 -- 3	20.925	393	120	30	10
3 -- 5	32.764	370	320	30	215
5 -- 10	37.787	774	-	250	10
10 -- 20	30.859	765	-	50	230
20 -- 30	15.043	-	-	-	662
30 -- 50	14.325	-	50	-	160
50 -- 100	9.796	-	-	-	516
100 ed oltre	6.913	-	-	-	1.202
<b>TOTALE</b>	<b>243.108</b>	<b>3.999</b>	<b>1.338</b>	<b>1.222</b>	<b>3.160</b>
TITOLI DI STUDIO					
Conseguito in scuole ad indirizzo agrario	3.974	60	-	-	462
<i>Laurea o diploma universitario</i>	920	-	-	-	100
<i>Diploma di scuola media superiore</i>	3.054	60	-	-	362
Conseguito in altri tipi di scuole	227.071	2.994	1.338	1.222	2.398
<i>Laurea o diploma universitario</i>	13.026	294	-	-	873
<i>Diploma di scuola media superiore</i>	57.809	282	495	97	497
<i>Licenza di scuola media inferiore</i>	49.712	770	173	135	866
<i>Licenza di scuola elementare</i>	106.524	1.648	670	990	162
Capi azienda privi di titolo di studio	12.063	945	-	-	300
<b>TOTALE</b>	<b>243.108</b>	<b>3.999</b>	<b>1.338</b>	<b>1.222</b>	<b>3.160</b>

**Tavola 2.69 - Capi azienda per classe di età (in anni compiuti), classe di giornate di lavoro e sesso**

CLASSI DI ETÀ' CLASSI DI GIORNATE DI LAVORO	CAPI AZIENDA				
	Conduttore	Coniuge	Familiare	Parente	Altra persona
TOTALE					
CLASSI DI ETÀ'					
Meno di 20	39	-	2	-	-
20 -- 24	73	-	5	-	2
25 -- 29	197	1	6	5	7
30 -- 34	338	4	11	4	7
35 -- 39	546	8	11	10	25
40 -- 44	817	16	20	12	30
45 -- 49	1.066	37	20	8	38
50 -- 54	1.724	40	40	21	40
55 -- 59	1.682	51	23	18	27
60 -- 64	2.146	60	34	19	29
65 ed oltre	6.328	181	32	46	40
<b>TOTALE</b>	<b>14.956</b>	<b>398</b>	<b>204</b>	<b>143</b>	<b>245</b>
CLASSI DI GIORNATE DI LAVORO					
Meno di 10	962	28	15	18	18
10 -- 20	2.811	53	27	16	84
20 -- 30	1.631	47	22	18	14
30 -- 50	2.362	81	36	36	16
50 -- 100	2.935	96	53	31	16
100 -- 200	2.235	62	33	16	27
200 -- 250	650	19	3	4	18
250 -- 300	433	4	3	1	21
300 ed oltre	937	8	12	3	31
<b>TOTALE</b>	<b>14.956</b>	<b>398</b>	<b>204</b>	<b>143</b>	<b>245</b>
MASCHI					
CLASSI DI ETÀ'					
Meno di 20	23	-	2	-	-
20 -- 24	58	-	4	-	1
25 -- 29	132	1	3	5	6
30 -- 34	238	2	11	3	6
35 -- 39	375	8	11	8	21
40 -- 44	581	13	16	10	27
45 -- 49	731	27	19	8	35
50 -- 54	1.289	37	36	19	36
55 -- 59	1.225	43	20	17	24
60 -- 64	1.665	51	30	18	28
65 ed oltre	4.860	162	28	37	35
<b>TOTALE</b>	<b>11.177</b>	<b>344</b>	<b>180</b>	<b>125</b>	<b>219</b>
CLASSI DI GIORNATE DI LAVORO					
Meno di 10	577	24	13	17	17
10 -- 20	1.762	45	23	15	81
20 -- 30	1.201	42	17	15	11
30 -- 50	1.865	71	33	32	14
50 -- 100	2.432	82	48	25	14
100 -- 200	1.748	56	29	15	17
200 -- 250	484	16	3	4	17
250 -- 300	334	2	3	-	20
300 ed oltre	774	6	11	2	28
<b>TOTALE</b>	<b>11.177</b>	<b>344</b>	<b>180</b>	<b>125</b>	<b>219</b>

**Tavola 2.69 segue - Capi azienda per classe di età (in anni compiuti), classe di giornate di lavoro e sesso**

CLASSI DI ETÀ' CLASSI DI GIORNATE DI LAVORO	CAPI AZIENDA				
	Conduttore	Coniuge	Familiare	Parente	Altra persona
FEMMINE					
CLASSI DI ETÀ'					
Meno di 20	16	-	-	-	-
20 -- 24	15	-	1	-	1
25 -- 29	65	-	3	-	1
30 -- 34	100	2	-	1	1
35 -- 39	171	-	-	2	4
40 -- 44	236	3	4	2	3
45 -- 49	335	10	1	-	3
50 -- 54	435	3	4	2	4
55 -- 59	457	8	3	1	3
60 -- 64	481	9	4	1	1
65 ed oltre	1.468	19	4	9	5
<b>TOTALE</b>	<b>3.779</b>	<b>54</b>	<b>24</b>	<b>18</b>	<b>26</b>
CLASSI DI GIORNATE DI LAVORO					
Meno di 10	385	4	2	1	1
10 -- 20	1.049	8	4	1	3
20 -- 30	430	5	5	3	3
30 -- 50	497	10	3	4	2
50 -- 100	503	14	5	6	2
100 -- 200	487	6	4	1	10
200 -- 250	166	3	-	-	1
250 -- 300	99	2	-	1	1
300 ed oltre	163	2	1	1	3
<b>TOTALE</b>	<b>3.779</b>	<b>54</b>	<b>24</b>	<b>18</b>	<b>26</b>



**Tavola 2.70 - Giornate di lavoro dei capi azienda per classe di età (in anni compiuti), classe di giornate di lavoro e sesso**

CLASSI DI ETÀ' CLASSI DI GIORNATE DI LAVORO	CAPI AZIENDA				
	Conduttore	Coniuge	Familiare	Parente	Altra persona
TOTALE					
CLASSI DI ETÀ'					
Meno di 20	3.007	-	90	-	-
20 -- 24	9.999	-	193	-	130
25 -- 29	22.077	10	305	155	1.324
30 -- 34	39.644	395	1.397	87	1.852
35 -- 39	58.233	640	922	482	2.969
40 -- 44	68.612	507	1.453	417	3.422
45 -- 49	84.467	2.010	1.808	310	3.396
50 -- 54	123.499	2.755	3.312	966	3.895
55 -- 59	125.915	4.083	763	991	2.582
60 -- 64	172.126	3.895	2.184	1.153	2.698
65 ed oltre	446.390	11.329	1.889	3.033	3.139
<b>TOTALE</b>	<b>1.153.969</b>	<b>25.624</b>	<b>14.316</b>	<b>7.594</b>	<b>25.407</b>
CLASSI DI GIORNATE DI LAVORO					
Meno di 10	3.861	127	78	99	80
10 -- 20	30.893	633	310	180	886
20 -- 30	33.928	979	451	379	289
30 -- 50	79.343	2.775	1.198	1.236	542
50 -- 100	183.239	6.055	3.190	1.750	1.059
100 -- 200	279.172	7.585	3.894	1.970	3.593
200 -- 250	133.031	3.890	600	800	3.874
250 -- 300	112.023	1.060	820	250	5.588
300 ed oltre	298.479	2.520	3.775	930	9.496
<b>TOTALE</b>	<b>1.153.969</b>	<b>25.624</b>	<b>14.316</b>	<b>7.594</b>	<b>25.407</b>
MASCHI					
CLASSI DI ETÀ'					
Meno di 20	1.803	-	90	-	-
20 -- 24	8.740	-	190	-	10
25 -- 29	15.008	10	35	155	1.174
30 -- 34	30.087	305	1.397	62	1.572
35 -- 39	40.291	640	922	425	2.467
40 -- 44	47.740	367	1.383	357	3.096
45 -- 49	57.197	1.211	1.708	310	3.083
50 -- 54	90.377	2.055	2.832	876	3.373
55 -- 59	93.255	3.290	703	981	2.245
60 -- 64	142.162	3.220	2.059	903	2.618
65 ed oltre	384.201	10.527	1.659	2.303	2.609
<b>TOTALE</b>	<b>910.861</b>	<b>21.625</b>	<b>12.978</b>	<b>6.372</b>	<b>22.247</b>
CLASSI DI GIORNATE DI LAVORO					
Meno di 10	2.396	107	70	92	77
10 -- 20	19.694	533	265	170	856
20 -- 30	25.113	879	346	314	229
30 -- 50	62.791	2.410	1.108	1.106	480
50 -- 100	151.653	5.230	2.850	1.420	899
100 -- 200	216.587	6.826	3.444	1.870	2.170
200 -- 250	99.014	3.270	600	800	3.644
250 -- 300	86.738	500	820	-	5.308
300 ed oltre	246.875	1.870	3.475	600	8.584
<b>TOTALE</b>	<b>910.861</b>	<b>21.625</b>	<b>12.978</b>	<b>6.372</b>	<b>22.247</b>

**Tavola 2.70 segue - Giornate di lavoro dei capi azienda per classe di età (in anni compiuti), classe di giornate di lavoro e sesso**

CLASSI DI ETÀ' CLASSI DI GIORNATE DI LAVORO	CAPI AZIENDA				
	Conduttore	Coniuge	Familiare	Parente	Altra persona
FEMMINE					
CLASSI DI ETÀ'					
Meno di 20	1.204	-	-	-	-
20 -- 24	1.259	-	3	-	120
25 -- 29	7.069	-	270	-	150
30 -- 34	9.557	90	-	25	280
35 -- 39	17.942	-	-	57	502
40 -- 44	20.872	140	70	60	326
45 -- 49	27.270	799	100	-	313
50 -- 54	33.122	700	480	90	522
55 -- 59	32.660	793	60	10	337
60 -- 64	29.964	675	125	250	80
65 ed oltre	62.189	802	230	730	530
<b>TOTALE</b>	<b>243.108</b>	<b>3.999</b>	<b>1.338</b>	<b>1.222</b>	<b>3.160</b>
CLASSI DI GIORNATE DI LAVORO					
Meno di 10	1.465	20	8	7	3
10 -- 20	11.199	100	45	10	30
20 -- 30	8.815	100	105	65	60
30 -- 50	16.552	365	90	130	62
50 -- 100	31.586	825	340	330	160
100 -- 200	62.585	759	450	100	1.423
200 -- 250	34.017	620	-	-	230
250 -- 300	25.285	560	-	250	280
300 ed oltre	51.604	650	300	330	912
<b>TOTALE</b>	<b>243.108</b>	<b>3.999</b>	<b>1.338</b>	<b>1.222</b>	<b>3.160</b>

**Tavola 2.71 - Aziende interessate al contoterzismo e relativo numero di giornate di lavoro secondo l'utilizzazione dei mezzi meccanici per classe di superficie totale e classe di superficie agricola utilizzata (SAU)**

CLASSI DI SUPERFICIE TOTALE CLASSI DI SAU	AZIENDE CHE UTILIZZANO MEZZI MECCANICI						
	IN ALTRE AZIENDE AGRICOLE			IN AZIENDA E FORNITI DA			
	Totale	Di proprietà solo dell'azienda	In comproprietà	Totale	Altre aziende agricole	Organismi associativi	Imprese di esercizio e noleggio
AZIENDE							
CLASSI DI SUPERFICIE TOTALE (in ettari)							
Senza superficie	-	-	-	-	-	-	-
Meno di 1 ettaro	13	9	4	1.028	688	39	303
1 -- 2	6	5	1	624	385	38	203
2 -- 3	2	1	1	318	192	17	109
3 -- 5	6	6	-	375	195	37	145
5 -- 10	15	14	1	380	214	35	134
10 -- 20	10	10	-	347	162	79	113
20 -- 30	8	8	1	170	75	54	44
30 -- 50	16	15	1	177	91	42	47
50 -- 100	20	19	1	149	64	17	68
100 ed oltre	20	19	1	147	68	18	64
<b>TOTALE</b>	<b>116</b>	<b>106</b>	<b>11</b>	<b>3.715</b>	<b>2.134</b>	<b>376</b>	<b>1.230</b>
CLASSI DI SAU (in ettari)							
Senza superficie	1	1	-	10	7	-	3
Meno di 1 ettaro	14	9	5	1.246	831	53	364
1 -- 2	6	5	1	593	356	37	202
2 -- 3	4	3	1	319	186	25	110
3 -- 5	7	7	-	331	167	33	133
5 -- 10	12	12	-	346	188	36	124
10 -- 20	9	9	-	345	156	89	109
20 -- 30	10	9	2	172	84	47	43
30 -- 50	15	15	-	151	69	33	50
50 -- 100	23	22	1	119	59	15	46
100 ed oltre	15	14	1	83	31	8	46
<b>TOTALE</b>	<b>116</b>	<b>106</b>	<b>11</b>	<b>3.715</b>	<b>2.134</b>	<b>376</b>	<b>1.230</b>
GIORNATE DI LAVORO EFFETTUATE							
CLASSI DI SUPERFICIE TOTALE (in ettari)							
Senza superficie	-	-	-	-	-	-	-
Meno di 1 ettaro	95	82	13	2.626	1.537	204	885
1 -- 2	437	427	10	1.828	1.016	191	621
2 -- 3	290	10	280	1.096	677	75	344
3 -- 5	588	588	-	1.176	689	140	347
5 -- 10	470	469	1	1.524	877	108	539
10 -- 20	462	462	-	1.840	983	311	546
20 -- 30	560	559	1	909	428	225	256
30 -- 50	569	539	30	1.090	497	198	395
50 -- 100	1.042	1.037	5	1.658	444	76	1.138
100 ed oltre	1.474	1.468	6	2.816	965	265	1.586
<b>TOTALE</b>	<b>5.987</b>	<b>5.641</b>	<b>346</b>	<b>16.563</b>	<b>8.113</b>	<b>1.793</b>	<b>6.657</b>
CLASSI DI SAU (in ettari)							
Senza superficie	150	150	-	122	37	-	85
Meno di 1 ettaro	96	82	14	3.256	1.909	287	1.060
1 -- 2	437	427	10	1.836	1.042	165	629
2 -- 3	313	33	280	1.116	661	95	360
3 -- 5	581	581	-	1.198	639	156	403
5 -- 10	488	488	-	1.411	810	104	497
10 -- 20	367	367	-	1.943	902	405	636
20 -- 30	545	514	31	972	471	190	311
30 -- 50	524	524	-	1.108	451	146	511
50 -- 100	1.217	1.212	5	1.675	679	121	875
100 ed oltre	1.269	1.263	6	1.926	512	124	1.290
<b>TOTALE</b>	<b>5.987</b>	<b>5.641</b>	<b>346</b>	<b>16.563</b>	<b>8.113</b>	<b>1.793</b>	<b>6.657</b>

**Tavola 2.72 - Aziende interessate al contoterzismo e relativo numero di giornate di lavoro secondo l'utilizzazione dei mezzi meccanici per forma di conduzione e zona altimetrica**

FORME DI CONDUZIONE ZONE ALTIMETRICHE	AZIENDE CHE UTILIZZANO MEZZI MECCANICI						
	IN ALTRE AZIENDE AGRICOLE			IN AZIENDA E FORNITI DA			
	Totale	Di proprietà solo dell'azienda	In comproprietà	Totale	Altre aziende agricole	Organismi associativi	Imprese di esercizio e noleggio
AZIENDE							
FORME DI CONDUZIONE							
Conduzione diretta del coltivatore	107	98	10	3.407	1.948	360	1.121
<i>Con solo manodopera familiare</i>	<i>101</i>	<i>92</i>	<i>10</i>	<i>3.209</i>	<i>1.840</i>	<i>347</i>	<i>1.043</i>
<i>Con manodopera familiare prevalente</i>	<i>6</i>	<i>6</i>	<i>-</i>	<i>132</i>	<i>75</i>	<i>10</i>	<i>47</i>
<i>Con manodopera extrafamiliare prevalente</i>	<i>-</i>	<i>-</i>	<i>-</i>	<i>66</i>	<i>33</i>	<i>3</i>	<i>31</i>
Conduzione con salariati	9	8	1	301	183	15	106
Conduzione a colonia parziaria appoderata	-	-	-	7	3	1	3
Altra forma di conduzione	-	-	-	-	-	-	-
<b>TOTALE</b>	<b>116</b>	<b>106</b>	<b>11</b>	<b>3.715</b>	<b>2.134</b>	<b>376</b>	<b>1.230</b>
ZONE ALTIMETRICHE							
Montagna	-	-	-	-	-	-	-
Collina	70	63	7	2.135	1.217	315	623
Pianura	46	43	4	1.580	917	61	607
<b>TOTALE</b>	<b>116</b>	<b>106</b>	<b>11</b>	<b>3.715</b>	<b>2.134</b>	<b>376</b>	<b>1.230</b>
GIORNATE DI LAVORO EFFETTUATE							
FORME DI CONDUZIONE							
Conduzione diretta del coltivatore	4.284	4.218	66	12.708	6.607	1.518	4.583
<i>Con solo manodopera familiare</i>	<i>3.897</i>	<i>3.831</i>	<i>66</i>	<i>11.260</i>	<i>5.954</i>	<i>1.453</i>	<i>3.853</i>
<i>Con manodopera familiare prevalente</i>	<i>387</i>	<i>387</i>	<i>-</i>	<i>832</i>	<i>382</i>	<i>50</i>	<i>400</i>
<i>Con manodopera extrafamiliare prevalente</i>	<i>-</i>	<i>-</i>	<i>-</i>	<i>616</i>	<i>271</i>	<i>15</i>	<i>330</i>
Conduzione con salariati	1.703	1.423	280	3.831	1.501	265	2.065
Conduzione a colonia parziaria appoderata	-	-	-	24	5	10	9
Altra forma di conduzione	-	-	-	-	-	-	-
<b>TOTALE</b>	<b>5.987</b>	<b>5.641</b>	<b>346</b>	<b>16.563</b>	<b>8.113</b>	<b>1.793</b>	<b>6.657</b>
ZONE ALTIMETRICHE							
Montagna	-	-	-	-	-	-	-
Collina	4.133	3.809	324	10.508	4.908	1.455	4.145
Pianura	1.854	1.832	22	6.055	3.205	338	2.512
<b>TOTALE</b>	<b>5.987</b>	<b>5.641</b>	<b>346</b>	<b>16.563</b>	<b>8.113</b>	<b>1.793</b>	<b>6.657</b>

**Tavola 2.73 - Aziende che utilizzano mezzi meccanici in altre aziende agricole e relative giornate di lavoro, per classe di giornate di lavoro effettuate in altre aziende, classe di superficie agricola utilizzata (SAU) e classe di giornate di lavoro aziendale**

CLASSI DI SAU	CLASSI DI GIORNATE DI LAVORO EFFETTUATE IN ALTRE AZIENDE								Totale
CLASSI DI GIORNATE DI LAVORO AZIENDALE	1 -- 2	3 -- 4	5 -- 9	10 -- 14	15 -- 19	20 -- 29	30 -- 49	50 ed oltre	
AZIENDE									
CLASSI DI SAU (in ettari)									
Senza superficie	-	-	-	-	-	-	-	1	1
Meno di 1 ettaro	6	3	2	2	-	-	-	1	14
1 -- 2	1	-	-	2	-	-	-	3	6
2 -- 3	-	1	-	1	-	1	-	1	4
3 -- 5	1	-	2	1	1	1	-	1	7
5 -- 10	2	-	-	4	-	-	1	5	12
10 -- 20	-	-	-	3	-	2	2	2	9
20 -- 30	1	1	-	-	2	-	2	4	10
30 -- 50	1	-	-	5	2	2	1	4	15
50 -- 100	-	-	3	2	1	3	7	7	23
100 ed oltre	-	1	1	2	1	3	2	5	15
TOTALE	12	6	8	22	7	12	15	34	116
CLASSI DI GIORNATE DI LAVORO AZIENDALE									
Meno di 50	3	3	2	3	-	1	-	5	17
50 -- 100	5	-	-	-	-	-	1	3	9
100 -- 200	1	1	1	1	2	1	-	5	12
200 -- 300	1	1	1	2	1	1	7	3	17
300 -- 500	2	-	2	5	3	2	2	9	25
500 -- 1000	-	-	2	9	1	6	3	7	28
1000 -- 2500	-	1	-	1	-	1	1	1	5
2500 ed oltre	-	-	-	1	-	-	1	1	3
TOTALE	12	6	8	22	7	12	15	34	116
GIORNATE DI LAVORO EFFETTUATE IN ALTRE AZIENDE									
CLASSI DI SAU (in ettari)									
Senza superficie	-	-	-	-	-	-	-	150	150
Meno di 1 ettaro	6	10	10	20	-	-	-	50	96
1 -- 2	1	-	-	20	-	-	-	416	437
2 -- 3	-	3	-	10	-	20	-	280	313
3 -- 5	1	-	10	10	15	25	-	520	581
5 -- 10	3	-	-	40	-	-	35	410	488
10 -- 20	-	-	-	32	-	45	70	220	367
20 -- 30	2	3	-	-	30	-	60	450	545
30 -- 50	2	-	-	50	30	45	30	367	524
50 -- 100	-	-	16	20	15	66	230	870	1.217
100 ed oltre	-	3	6	22	15	65	70	1.088	1.269
TOTALE	15	19	42	224	105	266	495	4.821	5.987
CLASSI DI GIORNATE DI LAVORO AZIENDALE									
Meno di 50	3	10	10	30	-	25	-	1.030	1.108
50 -- 100	5	-	-	-	-	-	30	310	345
100 -- 200	1	3	5	10	30	25	-	716	790
200 -- 300	2	3	5	20	15	20	235	340	640
300 -- 500	4	-	11	50	45	40	70	899	1.119
500 -- 1000	-	-	11	90	15	131	90	860	1.197
1000 -- 2500	-	3	-	12	-	25	30	50	120
2500 ed oltre	-	-	-	12	-	-	40	616	668
TOTALE	15	19	42	224	105	266	495	4.821	5.987

**Tavola 2.74 - Aziende che utilizzano mezzi meccanici in altre aziende agricole e relative giornate di lavoro per classe di giornate di lavoro effettuate in altre aziende, forma di conduzione e zona altimetrica**

FORME DI CONDUZIONE ZONE ALTIMETRICHE	CLASSI DI GIORNATE DI LAVORO EFFETTUATE IN ALTRE AZIENDE								Totale
	1 -- 2	3 -- 4	5 -- 9	10 -- 14	15 -- 19	20 -- 29	30 -- 49	50 ed oltre	
AZIENDE									
FORME DI CONDUZIONE									
Conduzione diretta del coltivatore	12	6	8	21	7	11	14	28	107
<i>Con solo manodopera familiare</i>	12	6	8	21	7	9	12	26	101
<i>Con manodopera familiare prevalente</i>	-	-	-	-	-	2	2	2	6
<i>Con manodopera extrafamiliare prevalente</i>	-	-	-	-	-	-	-	-	-
Conduzione con salariati	-	-	-	1	-	1	1	6	9
<b>TOTALE</b>	<b>12</b>	<b>6</b>	<b>8</b>	<b>22</b>	<b>7</b>	<b>12</b>	<b>15</b>	<b>34</b>	<b>116</b>
ZONE ALTIMETRICHE									
Montagna	-	-	-	-	-	-	-	-	-
Collina	8	3	7	10	5	5	7	25	70
Pianura	4	3	1	12	2	7	8	9	46
<b>TOTALE</b>	<b>12</b>	<b>6</b>	<b>8</b>	<b>22</b>	<b>7</b>	<b>12</b>	<b>15</b>	<b>34</b>	<b>116</b>
GIORNATE DI LAVORO EFFETTUATE IN ALTRE AZIENDE									
FORME DI CONDUZIONE									
Conduzione diretta del coltivatore	15	19	42	212	105	241	455	3.195	4.284
<i>Con solo manodopera familiare</i>	15	19	42	212	105	196	385	2.923	3.897
<i>Con manodopera familiare prevalente</i>	-	-	-	-	-	45	70	272	387
<i>Con manodopera extrafamiliare prevalente</i>	-	-	-	-	-	-	-	-	-
Conduzione con salariati	-	-	-	12	-	25	40	1.626	1.703
<b>TOTALE</b>	<b>15</b>	<b>19</b>	<b>42</b>	<b>224</b>	<b>105</b>	<b>266</b>	<b>495</b>	<b>4.821</b>	<b>5.987</b>
ZONE ALTIMETRICHE									
Montagna	-	-	-	-	-	-	-	-	-
Collina	8	10	37	104	75	110	220	3.569	4.133
Pianura	7	9	5	120	30	156	275	1.252	1.854
<b>TOTALE</b>	<b>15</b>	<b>19</b>	<b>42</b>	<b>224</b>	<b>105</b>	<b>266</b>	<b>495</b>	<b>4.821</b>	<b>5.987</b>

**Tavola 2.75 - Aziende che utilizzano mezzi meccanici extraziendali e relative giornate di lavoro extraziendale, per classe di giornate di lavoro extraziendale, classe di superficie agricola utilizzata (SAU) e classe di giornate di lavoro aziendale**

CLASSI DI SAU CLASSI DI GIORNATE DI LAVORO AZIENDALE	CLASSI DI GIORNATE DI LAVORO EXTRAZIENDALI								Totale
	1 -- 2	3 -- 4	5 -- 9	10 -- 14	15 -- 19	20 -- 29	30 -- 49	50 ed oltre	
AZIENDE									
CLASSI DI SAU (in ettari)									
Senza superficie	3	1	1	1	2	1	-	1	10
Meno di 1 ettaro	903	130	132	67	6	6	1	1	1.246
1 -- 2	380	84	79	42	2	5	-	1	593
2 -- 3	187	59	46	20	2	3	-	2	319
3 -- 5	192	64	46	20	2	3	2	2	331
5 -- 10	193	55	55	26	7	7	2	1	346
10 -- 20	183	58	44	24	10	9	13	4	345
20 -- 30	67	49	25	15	5	6	4	1	172
30 -- 50	45	55	18	11	4	7	8	3	151
50 -- 100	21	27	29	13	5	7	6	11	119
100 ed oltre	7	5	12	14	8	13	8	16	83
TOTALE	2.181	587	487	253	53	67	44	43	3.715
CLASSI DI GIORNATE DI LAVORO AZIENDALE									
Meno di 50	962	211	216	101	17	24	16	10	1.557
50 -- 100	389	91	73	46	6	8	4	5	622
100 -- 200	356	84	70	35	5	4	3	8	565
200 -- 300	217	64	40	22	10	7	5	3	368
300 -- 500	152	80	51	22	10	10	6	6	337
500 -- 1000	91	50	29	21	3	9	6	7	216
1000 -- 2500	12	7	8	5	2	4	3	2	43
2500 ed oltre	2	-	-	1	-	1	1	2	7
TOTALE	2.181	587	487	253	53	67	44	43	3.715
GIORNATE DI LAVORO EXTRAZIENDALE									
CLASSI DI SAU (in ettari)									
Senza superficie	3	4	5	10	30	20	-	50	122
Meno di 1 ettaro	1.104	410	769	677	91	125	30	50	3.256
1 -- 2	501	269	451	425	30	110	-	50	1.836
2 -- 3	259	191	268	200	33	65	-	100	1.116
3 -- 5	247	213	273	200	30	65	70	100	1.198
5 -- 10	254	181	330	268	108	145	75	50	1.411
10 -- 20	277	191	272	245	153	180	425	200	1.943
20 -- 30	113	159	153	152	78	128	139	50	972
30 -- 50	74	186	108	110	60	140	280	150	1.108
50 -- 100	36	92	176	134	79	143	205	810	1.675
100 ed oltre	12	16	77	150	122	270	267	1.012	1.926
TOTALE	2.880	1.912	2.882	2.571	814	1.391	1.491	2.622	16.563
CLASSI DI GIORNATE DI LAVORO AZIENDALE									
Meno di 50	1.239	680	1.271	1.020	256	492	564	630	6.152
50 -- 100	504	298	426	464	94	170	140	350	2.446
100 -- 200	468	268	413	360	78	90	100	422	2.199
200 -- 300	294	216	240	220	153	145	170	220	1.658
300 -- 500	213	259	303	225	155	205	192	440	1.992
500 -- 1000	139	166	181	218	45	184	190	360	1.483
1000 -- 2500	20	25	48	52	33	85	105	100	468
2500 ed oltre	3	-	-	12	-	20	30	100	165
TOTALE	2.880	1.912	2.882	2.571	814	1.391	1.491	2.622	16.563

**Tavola. 2.76 - Aziende che utilizzano mezzi meccanici extraziendali e relative giornate di lavoro extraziendale per classe di giornate di lavoro extraziendale, forma di conduzione e zona altimetrica**

FORME DI CONDUZIONE		CLASSI DI GIORNATE DI LAVORO EXTRAZIENDALE								Totale
ZONE ALTIMETRICHE		1 -- 2	3 -- 4	5 -- 9	10 -- 14	15 -- 19	20 -- 29	30 -- 49	50 ed oltre	
AZIENDE										
FORME DI CONDUZIONE										
Conduzione diretta del coltivatore		2.107	527	435	217	33	46	21	21	3.407
Con solo manodopera familiare		2.031	490	401	187	30	38	16	16	3.209
Con manodopera familiare prevalente		58	28	23	14	-	4	2	3	132
Con manodopera extrafamiliare prevalente		18	9	11	16	3	4	3	2	66
Conduzione con salariati		70	59	51	35	20	21	23	22	301
Conduzione a colonia parziaria appoderata		4	1	1	1	-	-	-	-	7
TOTALE		2.181	587	487	253	53	67	44	43	3.715
ZONE ALITIMETRICHE										
Montagna		-	-	-	-	-	-	-	-	-
Collina		1.191	359	293	158	25	45	32	32	2.135
Pianura		990	228	194	95	28	22	12	11	1.580
TOTALE		2.181	587	487	253	53	67	44	43	3.715
GIORNATE DI LAVORO EXTRAZIENDALE										
FORME DI CONDUZIONE										
Conduzione diretta del coltivatore		2.765	1.709	2.558	2.203	505	964	684	1.320	12.708
Con solo manodopera familiare		2.660	1.589	2.353	1.894	456	799	519	990	11.260
Con manodopera familiare prevalente		79	91	142	145	-	85	70	220	832
Con manodopera extrafamiliare prevalente		26	29	63	164	49	80	95	110	616
Conduzione con salariati		111	200	317	358	309	427	807	1.302	3.831
Conduzione a colonia parziaria appoderata		4	3	7	10	-	-	-	-	24
TOTALE		2.880	1.912	2.882	2.571	814	1.391	1.491	2.622	16.563
ZONE ALTIMETRICHE										
Montagna		-	-	-	-	-	-	-	-	-
Collina		1.556	1.172	1.732	1.599	385	936	1.066	2.062	10.508
Pianura		1.324	740	1.150	972	429	455	425	560	6.055
TOTALE		2.880	1.912	2.882	2.571	814	1.391	1.491	2.622	16.563



**Tavola 2.77 - Aziende che utilizzano mezzi meccanici extraziendali e superficie lavorata secondo le principali operazioni effettuate per classe di superficie agricola utilizzata (SAU), forma di conduzione e zona altimetrica (superficie in ettari)**

OPERAZIONI EFFETTUATE IN AZIENDA CON MEZZI EXTRAZIENDALI									
CLASSI DI SAU FORME DI CONDUZIONE ZONE ALTIMETRICHE	Totale	Affidamento completo	AFFIDAMENTO PARZIALE						
			Solo aratura	Solo semina	Solo raccolta meccanica	Aratura e semina	Aratura e raccolta meccanica	Semina e raccolta meccanica	Aratura, semina e raccolta meccanica
			AZIENDE						
CLASSI DI SAU									
Senza superficie	10	4	-	-	-	-	-	-	-
Meno di 1 ettaro	1.246	399	162	5	100	37	1	-	-
1 -- 2	593	205	42	6	79	9	-	-	-
2 -- 3	319	104	9	3	62	5	-	-	-
3 -- 5	331	97	9	6	98	5	-	-	-
5 -- 10	346	92	5	3	137	2	-	-	-
10 -- 20	345	75	4	3	178	1	-	-	-
20 -- 30	172	32	-	2	98	-	-	-	-
30 -- 50	151	25	1	1	100	-	-	-	-
50 -- 100	119	25	-	-	74	-	-	-	-
100 ed oltre	83	16	2	1	40	-	-	-	-
TOTALE	3.715	1.074	234	30	966	59	1	-	-
FORME DI CONDUZIONE									
Conduzione diretta del coltivatore	3.407	881	231	29	926	59	1	-	-
Con solo manodopera familiare	3.209	825	222	25	876	57	1	-	-
Con manodopera familiare prevalente	132	33	8	2	35	1	-	-	-
Con manodopera extrafamiliare prevalente	66	23	1	2	15	1	-	-	-
Conduzione con salariati	301	191	2	1	38	-	-	-	-
Conduzione a colonia parziaria appoderata	7	2	1	-	2	-	-	-	-
TOTALE	3.715	1.074	234	30	966	59	1	-	-
ZONE ALTIMETRICHE									
Montagna	-	-	-	-	-	-	-	-	-
Collina	2.135	609	108	18	656	17	-	-	-
Pianura	1.580	465	126	12	310	42	1	-	-
TOTALE	3.715	1.074	234	30	966	59	1	-	-
SUPERFICIE LAVORATA									
CLASSI DI SAU									
Senza superficie	363,13	227,68	-	-	-	-	-	-	-
Meno di 1 ettaro	690,98	195,93	48,79	2,45	38,15	26,85	0,50	-	-
1 -- 2	917,81	263,98	37,91	6,55	72,50	19,94	-	-	-
2 -- 3	836,34	236,56	15,74	3,46	103,68	16,08	-	-	-
3 -- 5	1.253,73	349,02	26,77	11,75	229,32	19,77	-	-	-
5 -- 10	2.303,86	575,65	14,10	9,60	639,25	14,00	-	-	-
10 -- 20	4.206,32	957,87	35,52	21,16	1.691,45	12,18	-	-	-
20 -- 30	3.132,59	627,67	-	17,85	1.410,29	-	-	-	-
30 -- 50	3.742,05	749,55	2,93	21,50	2.214,08	-	-	-	-
50 -- 100	5.884,90	1.396,53	-	-	2.693,16	-	-	-	-
100 ed oltre	13.732,80	1.694,71	140,00	10,50	2.977,95	-	-	-	-
TOTALE	37.064,51	7.275,15	321,76	104,82	12.069,83	108,82	0,50	-	-
FORME DI CONDUZIONE									
Conduzione diretta del coltivatore	25.213,93	4.508,50	204,45	94,32	10.079,84	108,82	0,50	-	-
Con solo manodopera familiare	21.689,37	3.877,93	189,19	54,04	9.008,37	98,42	0,50	-	-
Con manodopera familiare prevalente	1.956,73	217,43	5,26	22,43	666,68	10,00	-	-	-
Con manodopera extrafamiliare prevalente	1.567,83	413,14	10,00	17,85	404,79	0,40	-	-	-
Conduzione con salariati	11.833,05	2.762,12	116,03	10,50	1.980,82	-	-	-	-
Conduzione a colonia parziaria appoderata	17,53	4,53	1,28	-	9,17	-	-	-	-
TOTALE	37.064,51	7.275,15	321,76	104,82	12.069,83	108,82	0,50	-	-
ZONE ALTIMETRICHE									
Montagna	-	-	-	-	-	-	-	-	-
Collina	27.086,78	4.868,15	128,46	82,52	9.620,08	50,33	-	-	-
Pianura	9.977,73	2.407,00	193,30	22,30	2.449,75	58,49	0,50	-	-
TOTALE	37.064,51	7.275,15	321,76	104,82	12.069,83	108,82	0,50	-	-

**Tavola 2.78 - Aziende con attrezzature informatiche per classe di superficie agricola utilizzata (SAU) e forma di conduzione**

CLASSI DI SAU FORME DI CONDUZIONE	AZIENDE CON ATTREZZATURE INFORMATICHE						
	Totale	Servizi amministrativi	Gestione coltivazione e/o allevamenti	Altre operazioni	UTILIZZO ABITUALE RETE INTERNET		
					Dispone di un sito proprio	Uso del commercio elettronico per la vendita di prodotti aziendali	Uso del commercio elettronico per l'acquisto di mezzi tecnici
CLASSI DI SAU (in ettari)							
Senza superficie	7	6	4	1	3	1	-
Meno di 1 ettaro	25	5	16	4	6	1	1
1 -- 2	28	16	12	3	6	-	-
2 -- 3	20	9	9	4	7	2	2
3 -- 5	35	18	11	9	14	2	3
5 -- 10	41	26	11	9	14	1	3
10 -- 20	44	33	12	8	15	6	2
20 -- 30	16	8	4	2	6	1	2
30 -- 50	27	15	9	6	11	3	2
50 -- 100	38	24	16	6	13	4	2
100 ed oltre	58	47	22	5	24	3	4
<b>TOTALE</b>	<b>339</b>	<b>207</b>	<b>126</b>	<b>57</b>	<b>119</b>	<b>24</b>	<b>21</b>
FORME DI CONDUZIONE							
Conduzione diretta del coltivatore	253	130	97	51	79	15	18
<i>Con solo manodopera familiare</i>	175	69	77	36	55	8	11
<i>Con manodopera familiare prevalente</i>	57	42	15	11	16	5	4
<i>Con manodopera extrafamiliare prevalente</i>	21	19	5	4	8	2	3
Conduzione con salariati	85	76	29	6	40	9	3
Conduzione a colonia parziaria appoderata	-	-	-	-	-	-	-
Altra forma di conduzione	1	1	-	-	-	-	-
<b>TOTALE</b>	<b>339</b>	<b>207</b>	<b>126</b>	<b>57</b>	<b>119</b>	<b>24</b>	<b>21</b>

### **Capitolo 3 – Dati provinciali (Universo CEE)**



**Tavola 3.1 - Aziende e relativa superficie totale per classe di superficie totale, forma di conduzione, titolo di possesso dei terreni e zona altimetrica (superficie in ettari) - TOTALE**

FORME DI CONDUZIONE TITOLI DI POSSESSO DEI TERRENI	CLASSI DI SUPERFICIE TOTALE								Totale
	Meno di 1	1 -- 2	2 -- 5	5 -- 10	10 -- 20	20 -- 50	50 -- 100	100 ed oltre	
AZIENDE									
Solo in proprietà	3.065	2.057	2.159	929	504	386	154	75	9.329
Solo in affitto	45	29	71	41	46	59	25	10	326
Solo in uso gratuito	62	37	42	14	13	10	-	1	179
Parte in proprietà e parte in affitto	16	22	51	66	76	115	64	41	451
Parte in proprietà e parte in uso gratuito	77	71	84	53	39	35	13	4	376
Parte in affitto e parte in uso gratuito	4	1	5	1	3	5	3	-	22
Parte in proprietà, parte in affitto e parte in uso gratuito	-	2	4	15	9	34	16	22	102
Con solo manodopera familiare	3.269	2.219	2.416	1.119	690	644	275	153	10.785
Solo in proprietà	85	47	65	36	24	27	10	13	307
Solo in affitto	1	-	2	5	4	2	2	2	18
Solo in uso gratuito	2	1	1	-	1	1	-	-	6
Parte in proprietà e parte in affitto	-	2	5	7	8	9	2	13	46
Parte in proprietà e parte in uso gratuito	9	5	-	2	2	2	-	-	20
Parte in affitto e parte in uso gratuito	-	-	-	-	2	1	-	-	3
Parte in proprietà, parte in affitto e parte in uso gratuito	-	-	-	-	2	2	3	5	12
Con manodopera familiare prevalente	97	55	73	50	43	44	17	33	412
Solo in proprietà	34	26	38	30	16	13	16	11	184
Solo in affitto	-	-	-	1	2	1	-	2	6
Solo in uso gratuito	2	1	-	-	-	1	-	-	4
Parte in proprietà e parte in affitto	-	-	3	-	3	-	1	5	12
Parte in proprietà e parte in uso gratuito	-	-	1	-	-	1	1	3	6
Parte in proprietà, parte in affitto e parte in uso gratuito	-	-	-	-	-	-	2	-	2
Con manodopera extrafamiliare prevalente	36	27	42	31	21	16	20	21	214
Solo in proprietà	46	68	62	49	48	52	36	76	437
Solo in affitto	-	3	1	4	8	3	7	9	35
Solo in uso gratuito	2	1	1	1	1	-	-	5	11
Parte in proprietà e parte in affitto	-	-	3	2	3	2	3	13	26
Parte in proprietà e parte in uso gratuito	1	1	2	2	-	1	2	4	13
Parte in affitto e parte in uso gratuito	-	1	1	1	1	-	-	1	5
Conduzione con salariati	49	74	70	59	61	58	48	108	527
Solo in proprietà	3	3	5	3	1	1	3	-	19
Solo in affitto	-	-	1	-	-	-	-	-	1
Solo in uso gratuito	-	-	1	-	1	-	-	-	2
Parte in proprietà e parte in affitto	-	-	-	-	-	1	-	-	1
Parte in affitto e parte in uso gratuito	-	1	-	-	-	-	-	-	1
Conduzione a colonia parziaria appoderata	3	4	7	3	2	2	3	-	24
Solo in proprietà	1	2	-	-	-	-	-	-	3
Solo in uso gratuito	2	-	-	-	-	-	-	-	2
Altra forma di conduzione	3	2	-	-	-	-	-	-	5
Solo in proprietà	3.234	2.203	2.329	1.047	593	479	219	175	10.279
Solo in affitto	46	32	75	51	60	65	34	23	386
Solo in uso gratuito	70	40	45	15	16	12	-	6	204
Parte in proprietà e parte in affitto	16	24	62	75	90	127	70	72	536
Parte in proprietà e parte in uso gratuito	87	77	87	57	41	39	16	11	415
Parte in affitto e parte in uso gratuito	4	3	6	2	6	6	3	1	31
Parte in proprietà, parte in affitto e parte in uso gratuito	-	2	4	15	11	36	21	27	116
TOTALE	3.457	2.381	2.608	1.262	817	764	363	315	11.967

**Tavola 3.1 segue - Aziende e relativa superficie totale per classe di superficie totale, forma di conduzione, titolo di possesso dei terreni e zona altimetrica (superficie in ettari) - COLLINA**

FORME DI CONDUZIONE TITOLI DI POSSESSO DEI TERRENI	CLASSI DI SUPERFICIE TOTALE								Totale
	Meno di 1	1 -- 2	2 -- 5	5 -- 10	10 -- 20	20 -- 50	50 -- 100	100 ed oltre	
AZIENDE									
Solo in proprietà	1.259	1.260	1.551	746	429	350	144	71	5.810
Solo in affitto	24	15	51	35	40	48	22	9	244
Solo in uso gratuito	33	29	28	10	9	9	-	1	119
Parte in proprietà e parte in affitto	9	14	29	42	48	91	49	33	315
Parte in proprietà e parte in uso gratuito	38	41	48	31	23	24	8	4	217
Parte in affitto e parte in uso gratuito	1	-	3	1	2	4	1	-	12
Parte in proprietà, parte in affitto e parte in uso gratuito	-	1	3	7	4	18	12	13	58
Con solo manodopera familiare	1.364	1.360	1.713	872	555	544	236	131	6.775
Solo in proprietà	73	37	46	29	16	23	7	10	241
Solo in affitto	1	-	1	4	4	2	2	2	16
Solo in uso gratuito	2	1	-	-	1	1	-	-	5
Parte in proprietà e parte in affitto	-	2	3	4	6	8	2	7	32
Parte in proprietà e parte in uso gratuito	8	5	-	1	2	1	-	-	17
Parte in affitto e parte in uso gratuito	-	-	-	-	1	-	-	-	1
Parte in proprietà, parte in affitto e parte in uso gratuito	-	-	-	-	1	2	2	2	7
Con manodopera familiare prevalente	84	45	50	38	31	37	13	21	319
Solo in proprietà	31	20	34	27	12	9	11	7	151
Solo in affitto	-	-	-	1	1	1	-	2	5
Solo in uso gratuito	2	1	-	-	-	1	-	-	4
Parte in proprietà e parte in affitto	-	-	1	-	2	-	1	2	6
Parte in proprietà e parte in uso gratuito	-	-	-	-	-	1	1	1	3
Parte in proprietà, parte in affitto e parte in uso gratuito	-	-	-	-	-	-	2	-	2
Con manodopera extrafamiliare prevalente	33	21	35	28	15	12	15	12	171
Solo in proprietà	17	38	33	32	39	40	28	59	286
Solo in affitto	-	1	1	2	5	-	3	7	19
Solo in uso gratuito	1	1	1	-	-	-	-	1	4
Parte in proprietà e parte in affitto	-	-	1	2	3	2	3	10	21
Parte in proprietà e parte in uso gratuito	-	-	1	-	-	1	2	4	8
Parte in affitto e parte in uso gratuito	-	-	1	1	-	-	-	1	3
Conduzione con salariati	18	40	38	37	47	43	36	82	341
Solo in proprietà	3	3	5	3	1	1	3	-	19
Solo in affitto	-	-	-	-	-	-	-	-	-
Solo in uso gratuito	-	-	-	-	-	-	-	-	-
Parte in proprietà e parte in affitto	-	-	-	-	-	1	-	-	1
Parte in affitto e parte in uso gratuito	-	1	-	-	-	-	-	-	1
Conduzione a colonia parziaria appoderata	3	4	5	3	1	2	3	-	21
Solo in proprietà	-	1	-	-	-	-	-	-	1
Solo in uso gratuito	1	-	-	-	-	-	-	-	1
Altra forma di conduzione	1	1	-	-	-	-	-	-	2
Solo in proprietà	1.383	1.359	1.669	837	497	423	193	147	6.508
Solo in affitto	25	16	53	42	50	51	27	20	284
Solo in uso gratuito	39	32	29	10	10	11	-	2	133
Parte in proprietà e parte in affitto	9	16	34	48	59	102	55	52	375
Parte in proprietà e parte in uso gratuito	46	46	49	32	25	27	11	9	245
Parte in affitto e parte in uso gratuito	1	1	4	2	3	4	1	1	17
Parte in proprietà, parte in affitto e parte in uso gratuito	-	1	3	7	5	20	16	15	67
TOTALE	1.503	1.471	1.841	978	649	638	303	246	7.629

**Tavola 3.1 segue - Aziende e relativa superficie totale per classe di superficie totale, forma di conduzione, titolo di possesso dei terreni e zona altimetrica (superficie in ettari) - PIANURA**

FORME DI CONDUZIONE TITOLI DI POSSESSO DEI TERRENI	CLASSI DI SUPERFICIE TOTALE								Totale
	Meno di 1	1 -- 2	2 -- 5	5 -- 10	10 -- 20	20 -- 50	50 -- 100	100 ed oltre	
AZIENDE									
Solo in proprietà	1.806	797	608	183	75	36	10	4	3.519
Solo in affitto	21	14	20	6	6	11	3	1	82
Solo in uso gratuito	29	8	14	4	4	1	-	-	60
Parte in proprietà e parte in affitto	7	8	22	24	28	24	15	8	136
Parte in proprietà e parte in uso gratuito	39	30	36	22	16	11	5	-	159
Parte in affitto e parte in uso gratuito	3	1	2	-	1	1	2	-	10
Parte in proprietà, parte in affitto e parte in uso gratuito	-	1	1	8	5	16	4	9	44
Con solo manodopera familiare	1.905	859	703	247	135	100	39	22	4.010
Solo in proprietà	12	10	19	7	8	4	3	3	66
Solo in affitto	-	-	1	1	-	-	-	-	2
Solo in uso gratuito	-	-	1	-	-	-	-	-	1
Parte in proprietà e parte in affitto	-	-	2	3	2	1	-	6	14
Parte in proprietà e parte in uso gratuito	1	-	-	1	-	1	-	-	3
Parte in affitto e parte in uso gratuito	-	-	-	-	1	1	-	-	2
Parte in proprietà, parte in affitto e parte in uso gratuito	-	-	-	-	1	-	1	3	5
Con manodopera familiare prevalente	13	10	23	12	12	7	4	12	93
Solo in proprietà	3	6	4	3	4	4	5	4	33
Solo in affitto	-	-	-	-	1	-	-	-	1
Solo in uso gratuito	-	-	-	-	-	-	-	-	-
Parte in proprietà e parte in affitto	-	-	2	-	1	-	-	3	6
Parte in proprietà e parte in uso gratuito	-	-	1	-	-	-	-	2	3
Parte in proprietà, parte in affitto e parte in uso gratuito	-	-	-	-	-	-	-	-	-
Con manodopera extrafamiliare prevalente	3	6	7	3	6	4	5	9	43
Solo in proprietà	29	30	29	17	9	12	8	17	151
Solo in affitto	-	2	-	2	3	3	4	2	16
Solo in uso gratuito	1	-	-	1	1	-	-	4	7
Parte in proprietà e parte in affitto	-	-	2	-	-	-	-	3	5
Parte in proprietà e parte in uso gratuito	1	1	1	2	-	-	-	-	5
Parte in affitto e parte in uso gratuito	-	1	-	-	1	-	-	-	2
Conduzione con salariati	31	34	32	22	14	15	12	26	186
Solo in proprietà	-	-	-	-	-	-	-	-	-
Solo in affitto	-	-	1	-	-	-	-	-	1
Solo in uso gratuito	-	-	1	-	1	-	-	-	2
Parte in proprietà e parte in affitto	-	-	-	-	-	-	-	-	-
Parte in affitto e parte in uso gratuito	-	-	-	-	-	-	-	-	-
Conduzione a colonia parziaria appoderata	-	-	2	-	1	-	-	-	3
Solo in proprietà	1	1	-	-	-	-	-	-	2
Solo in uso gratuito	1	-	-	-	-	-	-	-	1
Altra forma di conduzione	2	1	-	-	-	-	-	-	3
Solo in proprietà	1.851	844	660	210	96	56	26	28	3.771
Solo in affitto	21	16	22	9	10	14	7	3	102
Solo in uso gratuito	31	8	16	5	6	1	-	4	71
Parte in proprietà e parte in affitto	7	8	28	27	31	25	15	20	161
Parte in proprietà e parte in uso gratuito	41	31	38	25	16	12	5	2	170
Parte in affitto e parte in uso gratuito	3	2	2	-	3	2	2	-	14
Parte in proprietà, parte in affitto e parte in uso gratuito	-	1	1	8	6	16	5	12	49
TOTALE	1.954	910	767	284	168	126	60	69	4.338

**Tavola 3.1 segue - Aziende e relativa superficie totale per classe di superficie totale, forma di conduzione, titolo di possesso dei terreni e zona altimetrica (superficie in ettari) - TOTALE**

FORME DI CONDUZIONE TITOLI DI POSSESSO DEI TERRENI	CLASSI DI SUPERFICIE TOTALE								Totale
	Meno di 1	1 – 2	2 -- 5	5 – 10	10 -- 20	20 -- 50	50 – 100	100 ed oltre	
SUPERFICIE TOTALE									
Solo in proprietà	1.606,51	2.913,89	6.736,83	6.394,38	7.160,00	11.748,50	10.951,79	12.856,34	60.368,24
Solo in affitto	23,90	40,46	221,27	289,85	656,60	1.862,51	1.849,09	2.065,20	7.008,88
Solo in uso gratuito	29,57	54,25	124,16	104,69	163,18	283,54	-	108,74	868,13
Parte in proprietà e parte in affitto	9,77	29,73	178,40	475,26	1.127,27	3.890,57	4.437,32	5.955,04	16.103,36
Parte in proprietà e parte in uso gratuito	44,66	98,83	255,63	381,57	550,12	1.126,46	910,48	896,90	4.264,65
Parte in affitto e parte in uso gratuito	2,65	1,09	12,69	5,34	45,55	145,53	226,52	-	439,37
Parte in proprietà, parte in affitto e parte in uso gratuito	-	3,34	12,37	121,74	125,44	1.105,89	1.159,15	4.448,69	6.976,62
Con solo manodopera familiare	1.717,06	3.141,59	7.541,35	7.772,83	9.828,16	20.163,00	19.534,35	26.330,91	96.029,25
Solo in proprietà	47,29	61,00	206,31	249,71	325,43	863,68	700,48	2.425,35	4.879,25
Solo in affitto	0,37	-	7,98	44,45	56,55	57,21	105,38	424,75	696,69
Solo in uso gratuito	0,71	1,00	2,15	-	14,96	27,39	-	-	46,21
Parte in proprietà e parte in affitto	-	3,40	16,84	47,55	137,15	268,62	154,59	2.726,55	3.354,70
Parte in proprietà e parte in uso gratuito	4,73	7,54	-	18,55	22,05	72,00	-	-	124,87
Parte in affitto e parte in uso gratuito	-	-	-	-	34,73	42,79	-	-	77,52
Parte in proprietà, parte in affitto e parte in uso gratuito	-	-	-	-	32,22	48,29	212,07	1.758,27	2.050,85
Con manodopera familiare prevalente	53,10	72,94	233,28	360,26	623,09	1.379,98	1.172,52	7.334,92	11.230,09
Solo in proprietà	18,96	35,63	128,60	215,86	206,91	385,56	1.121,12	4.421,42	6.534,06
Solo in affitto	-	-	-	8,40	27,28	35,30	-	259,15	330,13
Solo in uso gratuito	1,11	1,27	-	-	-	35,24	-	-	37,62
Parte in proprietà e parte in affitto	-	-	9,23	-	44,13	-	59,45	963,92	1.076,73
Parte in proprietà e parte in uso gratuito	-	-	3,87	-	-	42,06	89,50	543,21	678,64
Parte in proprietà, parte in affitto e parte in uso gratuito	-	-	-	-	-	-	132,34	-	132,34
Con manodopera extrafamiliare prevalente	20,07	36,90	141,70	224,26	278,32	498,16	1.402,41	6.187,70	8.789,52
Solo in proprietà	25,66	97,40	204,96	342,18	713,84	1.695,91	2.528,86	35.368,02	40.976,83
Solo in affitto	-	4,13	2,52	29,64	125,32	101,54	523,79	2.994,96	3.781,90
Solo in uso gratuito	1,11	1,07	3,00	9,37	15,60	-	-	8.541,93	8.572,08
Parte in proprietà e parte in affitto	-	-	11,03	16,68	48,03	61,77	224,42	6.962,53	7.324,46
Parte in proprietà e parte in uso gratuito	0,35	1,00	7,57	15,04	-	22,00	126,29	716,56	888,81
Parte in affitto e parte in uso gratuito	-	1,00	4,25	6,40	15,18	-	-	100,28	127,11
Conduzione con salariati	27,12	104,60	233,33	419,31	917,97	1.881,22	3.403,36	54.684,28	61.671,19
Solo in proprietà	2,38	5,35	18,56	16,73	11,97	28,82	218,52	-	302,33
Solo in affitto	-	-	4,82	-	-	-	-	-	4,82
Solo in uso gratuito	-	-	2,53	-	13,92	-	-	-	16,45
Parte in proprietà e parte in affitto	-	-	-	-	-	39,31	-	-	39,31
Parte in affitto e parte in uso gratuito	-	1,00	-	-	-	-	-	-	1,00
Conduzione a colonia parziaria appoderata	2,38	6,35	25,91	16,73	25,89	68,13	218,52	-	363,91
Solo in proprietà	0,70	2,88	-	-	-	-	-	-	3,58
Solo in uso gratuito	0,67	-	-	-	-	-	-	-	0,67
Altra forma di conduzione	1,37	2,88	-	-	-	-	-	-	4,25
Solo in proprietà	1.701,50	3.116,15	7.295,26	7.218,86	8.418,15	14.722,47	15.520,77	55.071,13	113.064,29
Solo in affitto	24,27	44,59	236,59	372,34	865,75	2.056,56	2.478,26	5.744,06	11.822,42
Solo in uso gratuito	33,17	57,59	131,84	114,06	207,66	346,17	-	8.650,67	9.541,16
Parte in proprietà e parte in affitto	9,77	33,13	215,50	539,49	1.356,58	4.260,27	4.875,78	16.608,04	27.898,56
Parte in proprietà e parte in uso gratuito	49,74	107,37	267,07	415,16	572,17	1.262,52	1.126,27	2.156,67	5.956,97
Parte in affitto e parte in uso gratuito	2,65	3,09	16,94	11,74	95,46	188,32	226,52	100,28	645,00
Parte in proprietà, parte in affitto e parte in uso gratuito	-	3,34	12,37	121,74	157,66	1.154,18	1.503,56	6.206,96	9.159,81
TOTALE	1.821,10	3.365,26	8.175,57	8.793,39	11.673,43	23.990,49	25.731,16	94.537,81	178.088,22



**Tavola 3.1 segue - Aziende e relativa superficie totale per classe di superficie totale, forma di conduzione, titolo di possesso dei terreni e zona altimetrica (superficie in ettari) - COLLINA**

FORME DI CONDUZIONE TITOLI DI POSSESSO DEI TERRENI	CLASSI DI SUPERFICIE TOTALE								Totale
	Meno di 1	1 -- 2	2 -- 5	5 -- 10	10 -- 20	20 -- 50	50 -- 100	100 ed oltre	
SUPERFICIE TOTALE									
Solo in proprietà	715,01	1.813,09	4.912,83	5.148,68	6.075,25	10.745,68	10.211,12	12.246,82	51.868,48
Solo in affitto	12,85	22,05	161,19	242,50	573,31	1.530,73	1.628,65	1.964,80	6.136,08
Solo in uso gratuito	17,45	43,52	82,76	73,39	112,44	257,25	-	108,74	695,55
Parte in proprietà e parte in affitto	5,68	18,47	100,18	293,80	721,48	3.074,26	3.428,78	4.633,63	12.276,28
Parte in proprietà e parte in uso gratuito	20,97	57,62	142,32	226,57	318,80	775,53	615,82	896,90	3.054,53
Parte in affitto e parte in uso gratuito	0,45	-	7,58	5,34	32,91	112,16	77,75	-	236,19
Parte in proprietà, parte in affitto e parte in uso gratuito	-	1,84	9,43	53,70	57,02	599,04	889,92	2.899,48	4.510,43
Con solo manodopera familiare	772,41	1.956,59	5.416,29	6.043,98	7.891,21	17.094,65	16.852,04	22.750,37	78.777,54
Solo in proprietà	40,22	46,44	147,63	199,05	216,15	744,53	511,16	1.894,89	3.800,07
Solo in affitto	0,37	-	4,98	37,95	56,55	57,21	105,38	424,75	687,19
Solo in uso gratuito	0,71	1,00	-	-	14,96	27,39	-	-	44,06
Parte in proprietà e parte in affitto	-	3,40	8,40	29,49	99,87	227,62	154,59	1.733,68	2.257,05
Parte in proprietà e parte in uso gratuito	4,56	7,54	-	9,15	22,05	34,00	-	-	77,30
Parte in affitto e parte in uso gratuito	-	-	-	-	15,13	-	-	-	15,13
Parte in proprietà, parte in affitto e parte in uso gratuito	-	-	-	-	16,72	48,29	161,77	1.060,16	1.286,94
Con manodopera familiare prevalente	45,86	58,38	161,01	275,64	441,43	1.139,04	932,90	5.113,48	8.167,74
Solo in proprietà	17,61	28,26	115,66	196,16	161,48	256,02	766,73	3.642,76	5.184,68
Solo in affitto	-	-	-	8,40	11,18	35,30	-	259,15	314,03
Solo in uso gratuito	1,11	1,27	-	-	-	35,24	-	-	37,62
Parte in proprietà e parte in affitto	-	-	2,60	-	30,78	-	59,45	495,59	588,42
Parte in proprietà e parte in uso gratuito	-	-	-	-	-	42,06	89,50	114,09	245,65
Parte in proprietà, parte in affitto e parte in uso gratuito	-	-	-	-	-	-	132,34	-	132,34
Con manodopera extrafamiliare prevalente	18,72	29,53	118,26	204,56	203,44	368,62	1.048,02	4.511,59	6.502,74
Solo in proprietà	9,59	57,43	106,19	223,78	584,81	1.292,09	1.951,19	31.403,86	35.628,94
Solo in affitto	-	1,90	2,52	14,65	81,20	-	236,80	2.517,96	2.855,03
Solo in uso gratuito	0,40	1,07	3,00	-	-	-	-	1.607,52	1.611,99
Parte in proprietà e parte in affitto	-	-	4,56	16,68	48,03	61,77	224,42	5.527,46	5.882,92
Parte in proprietà e parte in uso gratuito	-	-	3,18	-	-	22,00	126,29	716,56	868,03
Parte in affitto e parte in uso gratuito	-	-	4,25	6,40	-	-	-	100,28	110,93
Conduzione con salariati	9,99	60,40	123,70	261,51	714,04	1.375,86	2.538,70	41.873,64	46.957,84
Solo in proprietà	2,38	5,35	18,56	16,73	11,97	28,82	218,52	-	302,33
Solo in affitto	-	-	-	-	-	-	-	-	-
Solo in uso gratuito	-	-	-	-	-	-	-	-	-
Parte in proprietà e parte in affitto	-	-	-	-	-	39,31	-	-	39,31
Parte in affitto e parte in uso gratuito	-	1,00	-	-	-	-	-	-	1,00
Conduzione a colonia parziaria appoderata	2,38	6,35	18,56	16,73	11,97	68,13	218,52	-	342,64
Solo in proprietà	-	1,88	-	-	-	-	-	-	1,88
Solo in uso gratuito	0,28	-	-	-	-	-	-	-	0,28
Altra forma di conduzione	0,28	1,88	-	-	-	-	-	-	2,16
Solo in proprietà	784,81	1.952,45	5.300,87	5.784,40	7.049,66	13.067,14	13.658,72	49.188,33	96.786,38
Solo in affitto	13,22	23,95	168,69	303,50	722,24	1.623,24	1.970,83	5.166,66	9.992,33
Solo in uso gratuito	19,95	46,86	85,76	73,39	127,40	319,88	-	1.716,26	2.389,50
Parte in proprietà e parte in affitto	5,68	21,87	115,74	339,97	900,16	3.402,96	3.867,24	12.390,36	21.043,98
Parte in proprietà e parte in uso gratuito	25,53	65,16	145,50	235,72	340,85	873,59	831,61	1.727,55	4.245,51
Parte in affitto e parte in uso gratuito	0,45	1,00	11,83	11,74	48,04	112,16	77,75	100,28	363,25
Parte in proprietà, parte in affitto e parte in uso gratuito	-	1,84	9,43	53,70	73,74	647,33	1.184,03	3.959,64	5.929,71
TOTALE	849,64	2.113,13	5.837,82	6.802,42	9.262,09	20.046,30	21.590,18	74.249,08	140.750,66

**Tavola 3.1 segue - Aziende e relativa superficie totale per classe di superficie totale, forma di conduzione, titolo di possesso dei terreni e zona altimetrica (superficie in ettari) - PIANURA**

FORME DI CONDUZIONE TITOLI DI POSSESSO DEI TERRENI	CLASSI DI SUPERFICIE TOTALE								Totale
	Meno di 1	1 -- 2	2 -- 5	5 -- 10	10 -- 20	20 -- 50	50 -- 100	100 ed oltre	
SUPERFICIE TOTALE									
Solo in proprietà	891,50	1.100,80	1.824,00	1.245,70	1.084,75	1.002,82	740,67	609,52	8.499,76
Solo in affitto	11,05	18,41	60,08	47,35	83,29	331,78	220,44	100,40	872,80
Solo in uso gratuito	12,12	10,73	41,40	31,30	50,74	26,29	-	-	172,58
Parte in proprietà e parte in affitto	4,09	11,26	78,22	181,46	405,79	816,31	1.008,54	1.321,41	3.827,08
Parte in proprietà e parte in uso gratuito	23,69	41,21	113,31	155,00	231,32	350,93	294,66	-	1.210,12
Parte in affitto e parte in uso gratuito	2,20	1,09	5,11	-	12,64	33,37	148,77	-	203,18
Parte in proprietà, parte in affitto e parte in uso gratuito	-	1,50	2,94	68,04	68,42	506,85	269,23	1.549,21	2.466,19
Con solo manodopera familiare	944,65	1.185,00	2.125,06	1.728,85	1.936,95	3.068,35	2.682,31	3.580,54	17.251,71
Solo in proprietà	7,07	14,56	58,68	50,66	109,28	119,15	189,32	530,46	1.079,18
Solo in affitto	-	-	3,00	6,50	-	-	-	-	9,50
Solo in uso gratuito	-	-	2,15	-	-	-	-	-	2,15
Parte in proprietà e parte in affitto	-	-	8,44	18,06	37,28	41,00	-	992,87	1.097,65
Parte in proprietà e parte in uso gratuito	0,17	-	-	9,40	-	38,00	-	-	47,57
Parte in affitto e parte in uso gratuito	-	-	-	-	19,60	42,79	-	-	62,39
Parte in proprietà, parte in affitto e parte in uso gratuito	-	-	-	-	15,50	-	50,30	698,11	763,91
Con manodopera familiare prevalente	7,24	14,56	72,27	84,62	181,66	240,94	239,62	2.221,44	3.062,35
Solo in proprietà	1,35	7,37	12,94	19,70	45,43	129,54	354,39	778,66	1.349,38
Solo in affitto	-	-	-	-	16,10	-	-	-	16,10
Solo in uso gratuito	-	-	-	-	-	-	-	-	-
Parte in proprietà e parte in affitto	-	-	6,63	-	13,35	-	-	468,33	488,31
Parte in proprietà e parte in uso gratuito	-	-	3,87	-	-	-	-	429,12	432,99
Parte in proprietà, parte in affitto e parte in uso gratuito	-	-	-	-	-	-	-	-	-
Con manodopera extrafamiliare prevalente	1,35	7,37	23,44	19,70	74,88	129,54	354,39	1.676,11	2.286,78
Solo in proprietà	16,07	39,97	98,77	118,40	129,03	403,82	577,67	3.964,16	5.347,89
Solo in affitto	-	2,23	-	14,99	44,12	101,54	286,99	477,00	926,87
Solo in uso gratuito	0,71	-	-	9,37	15,60	-	-	6.934,41	6.960,09
Parte in proprietà e parte in affitto	-	-	6,47	-	-	-	-	1.435,07	1.441,54
Parte in proprietà e parte in uso gratuito	0,35	1,00	4,39	15,04	-	-	-	-	20,78
Parte in affitto e parte in uso gratuito	-	1,00	-	-	15,18	-	-	-	16,18
Conduzione con salariati	17,13	44,20	109,63	157,80	203,93	505,36	864,66	12.810,64	14.713,35
Solo in proprietà	-	-	-	-	-	-	-	-	-
Solo in affitto	-	-	4,82	-	-	-	-	-	4,82
Solo in uso gratuito	-	-	2,53	-	13,92	-	-	-	16,45
Parte in proprietà e parte in affitto	-	-	-	-	-	-	-	-	-
Parte in affitto e parte in uso gratuito	-	-	-	-	-	-	-	-	-
Conduzione a colonia parziaria appoderata	-	-	7,35	-	13,92	-	-	-	21,27
Solo in proprietà	0,70	1,00	-	-	-	-	-	-	1,70
Solo in uso gratuito	0,39	-	-	-	-	-	-	-	0,39
Altra forma di conduzione	1,09	1,00	-	-	-	-	-	-	2,09
Solo in proprietà	916,69	1.163,70	1.994,39	1.434,46	1.368,49	1.655,33	1.862,05	5.882,80	16.277,91
Solo in affitto	11,05	20,64	67,90	68,84	143,51	433,32	507,43	577,40	1.830,09
Solo in uso gratuito	13,22	10,73	46,08	40,67	80,26	26,29	-	6.934,41	7.151,66
Parte in proprietà e parte in affitto	4,09	11,26	99,76	199,52	456,42	857,31	1.008,54	4.217,68	6.854,58
Parte in proprietà e parte in uso gratuito	24,21	42,21	121,57	179,44	231,32	388,93	294,66	429,12	1.711,46
Parte in affitto e parte in uso gratuito	2,20	2,09	5,11	-	47,42	76,16	148,77	-	281,75
Parte in proprietà, parte in affitto e parte in uso gratuito	-	1,50	2,94	68,04	83,92	506,85	319,53	2.247,32	3.230,10
TOTALE	971,46	1.252,13	2.337,75	1.990,97	2.411,34	3.944,19	4.140,98	20.288,73	37.337,55

**Tavola 3.2 - Aziende e relativa superficie agricola utilizzata (SAU) per classe di superficie agricola utilizzata, forma di conduzione, titolo di possesso dei terreni e zona altimetrica (superficie in ettari) - TOTALE**

FORME DI CONDUZIONE TITOLI DI POSSESSO DEI TERRENI	CLASSI DI SUPERFICIE AGRICOLA UTILIZZATA								Totale
	Meno di 1	1 -- 2	2 -- 5	5 -- 10	10 -- 20	20 -- 50	50 -- 100	100 ed oltre	
AZIENDE									
Solo in proprietà	3.713	2.307	1.860	654	391	288	96	32	9.341
Solo in affitto	49	40	73	50	49	53	15	8	337
Solo in uso gratuito	74	40	37	13	10	8	-	-	182
Parte in proprietà e parte in affitto	20	26	56	61	70	109	62	28	432
Parte in proprietà e parte in uso gratuito	99	67	72	53	31	30	11	3	366
Parte in affitto e parte in uso gratuito	4	1	5	-	5	4	2	-	21
Parte in proprietà, parte in affitto e parte in uso gratuito	-	2	4	15	7	36	16	19	99
Con solo manodopera familiare	3.959	2.483	2.107	846	563	528	202	90	10.778
Solo in proprietà	118	42	60	35	16	25	7	5	308
Solo in affitto	1	-	2	8	3	3	1	1	19
Solo in uso gratuito	2	1	1	-	1	1	-	-	6
Parte in proprietà e parte in affitto	-	2	4	7	11	7	4	10	45
Parte in proprietà e parte in uso gratuito	9	5	-	3	1	2	-	-	20
Parte in affitto e parte in uso gratuito	-	-	-	-	2	-	-	-	2
Parte in proprietà, parte in affitto e parte in uso gratuito	-	-	-	1	2	1	2	5	11
Con manodopera familiare prevalente	130	50	67	54	36	39	14	21	411
Solo in proprietà	52	33	38	17	13	15	7	9	184
Solo in affitto	-	-	-	2	1	2	1	-	6
Solo in uso gratuito	3	-	-	-	-	1	-	-	4
Parte in proprietà e parte in affitto	-	-	2	-	3	2	-	4	11
Parte in proprietà e parte in uso gratuito	-	-	1	-	1	1	2	1	6
Parte in proprietà, parte in affitto e parte in uso gratuito	-	-	-	-	-	1	1	-	2
Con manodopera extrafamiliare prevalente	55	33	41	19	18	22	11	14	213
Solo in proprietà	61	76	74	43	46	56	36	45	437
Solo in affitto	2	2	4	3	11	7	4	5	38
Solo in uso gratuito	2	1	1	2	1	-	-	3	10
Parte in proprietà e parte in affitto	-	-	2	2	3	2	4	9	22
Parte in proprietà e parte in uso gratuito	1	1	2	2	1	1	2	1	11
Parte in affitto e parte in uso gratuito	-	-	2	-	1	-	1	-	4
Conduzione con salariati	66	80	85	52	63	66	47	63	522
Solo in proprietà	5	3	5	2	1	1	2	-	19
Solo in affitto	-	-	1	-	-	-	-	-	1
Solo in uso gratuito	-	-	1	-	1	-	-	-	2
Parte in proprietà e parte in affitto	-	-	-	-	-	1	-	-	1
Parte in affitto e parte in uso gratuito	1	-	-	-	-	-	-	-	1
Conduzione a colonia parziaria appoderata	6	3	7	2	2	2	2	-	24
Solo in proprietà	3	-	-	-	-	-	-	-	3
Solo in uso gratuito	2	-	-	-	-	-	-	-	2
Altra forma di conduzione	5	-	-	-	-	-	-	-	5
Solo in proprietà	3.952	2.461	2.037	751	467	385	148	91	10.292
Solo in affitto	52	42	80	63	64	65	21	14	401
Solo in uso gratuito	83	42	40	15	13	10	-	3	206
Parte in proprietà e parte in affitto	20	28	64	70	87	121	70	51	511
Parte in proprietà e parte in uso gratuito	109	73	75	58	34	34	15	5	403
Parte in affitto e parte in uso gratuito	5	1	7	-	8	4	3	-	28
Parte in proprietà, parte in affitto e parte in uso gratuito	-	2	4	16	9	38	19	24	112
TOTALE	4.221	2.649	2.307	973	682	657	276	188	11.953

**Tavola 3.2 segue - Aziende e relativa superficie agricola utilizzata (SAU) per classe di superficie agricola utilizzata, forma di conduzione, titolo di possesso dei terreni e zona altimetrica (superficie in ettari) - COLLINA**

FORME DI CONDUZIONE TITOLI DI POSSESSO DEI TERRENI	CLASSI DI SUPERFICIE AGRICOLA UTILIZZATA								Totale
	Meno di 1	1 -- 2	2 -- 5	5 -- 10	10 -- 20	10 -- 50	50 -- 100	100 ed oltre	
AZIENDE									
Solo in proprietà	1.686	1.540	1.364	519	331	257	88	29	5.814
Solo in affitto	27	24	55	42	43	42	11	8	252
Solo in uso gratuito	41	31	25	9	7	7	-	-	120
Parte in proprietà e parte in affitto	13	18	32	39	43	88	48	21	302
Parte in proprietà e parte in uso gratuito	50	45	39	32	16	21	8	3	214
Parte in affitto e parte in uso gratuito	1	-	3	-	5	2	1	-	12
Parte in proprietà, parte in affitto e parte in uso gratuito	-	1	3	6	3	19	13	10	55
Con solo manodopera familiare	1.818	1.659	1.521	647	448	436	169	71	6.769
Solo in proprietà	97	32	44	29	11	20	6	3	242
Solo in affitto	1	-	1	7	3	2	1	1	16
Solo in uso gratuito	2	1	-	-	1	1	-	-	5
Parte in proprietà e parte in affitto	-	2	2	4	9	5	3	6	31
Parte in proprietà e parte in uso gratuito	8	5	-	2	1	1	-	-	17
Parte in affitto e parte in uso gratuito	-	-	-	-	1	-	-	-	1
Parte in proprietà, parte in affitto e parte in uso gratuito	-	-	-	1	1	-	2	2	6
Con manodopera familiare prevalente	108	40	47	43	27	29	12	12	318
Solo in proprietà	48	27	33	15	8	9	6	5	151
Solo in affitto	-	-	-	2	-	2	1	-	5
Solo in uso gratuito	3	-	-	-	-	1	-	-	4
Parte in proprietà e parte in affitto	-	-	-	-	2	2	-	1	5
Parte in proprietà e parte in uso gratuito	-	-	-	-	1	-	2	-	3
Parte in proprietà, parte in affitto e parte in uso gratuito	-	-	-	-	-	1	1	-	2
Con manodopera extrafamiliare prevalente	51	27	33	17	11	15	10	6	170
Solo in proprietà	29	47	43	28	37	43	28	32	287
Solo in affitto	-	1	4	-	7	5	1	4	22
Solo in uso gratuito	1	1	1	1	-	-	-	-	4
Parte in proprietà e parte in affitto	-	-	-	2	3	2	3	7	17
Parte in proprietà e parte in uso gratuito	-	-	1	-	1	1	2	1	6
Parte in affitto e parte in uso gratuito	-	-	2	-	-	-	1	-	3
Conduzione con salariati	30	49	51	31	48	51	35	44	339
Solo in proprietà	5	3	5	2	1	1	2	-	19
Solo in affitto	-	-	-	-	-	-	-	-	-
Solo in uso gratuito	-	-	-	-	-	-	-	-	-
Parte in proprietà e parte in affitto	-	-	-	-	-	1	-	-	1
Parte in affitto e parte in uso gratuito	1	-	-	-	-	-	-	-	1
Conduzione a colonia parziaria appoderata	6	3	5	2	1	2	2	-	21
Solo in proprietà	1	-	-	-	-	-	-	-	1
Solo in uso gratuito	1	-	-	-	-	-	-	-	1
Altra forma di conduzione	2	-	-	-	-	-	-	-	2
Solo in proprietà	1.866	1.649	1.489	593	388	330	130	69	6.514
Solo in affitto	28	25	60	51	53	51	14	13	295
Solo in uso gratuito	48	33	26	10	8	9	-	-	134
Parte in proprietà e parte in affitto	13	20	34	45	57	98	54	35	356
Parte in proprietà e parte in uso gratuito	58	50	40	34	19	23	12	4	240
Parte in affitto e parte in uso gratuito	2	-	5	-	6	2	2	-	17
Parte in proprietà, parte in affitto e parte in uso gratuito	-	1	3	7	4	20	16	12	63
TOTALE	2.015	1.778	1.657	740	535	533	228	133	7.619

**Tavola 3.2 segue - Aziende e relativa superficie agricola utilizzata (SAU) per classe di superficie agricola utilizzata, forma di conduzione, titolo di possesso dei terreni e zona altimetrica (superficie in ettari) - PIANURA**

FORME DI CONDUZIONE TITOLI DI POSSESSO DEI TERRENI	CLASSI DI SUPERFICIE AGRICOLA UTILIZZATA								Totale
	Meno di 1	1 -- 2	2 -- 5	5 -- 10	10 -- 20	20 -- 50	50 -- 100	100 ed oltre	
AZIENDE									
Solo in proprietà	2.027	767	496	135	60	31	8	3	3.527
Solo in affitto	22	16	18	8	6	11	4	-	85
Solo in uso gratuito	33	9	12	4	3	1	-	-	62
Parte in proprietà e parte in affitto	7	8	24	22	27	21	14	7	130
Parte in proprietà e parte in uso gratuito	49	22	33	21	15	9	3	-	152
Parte in affitto e parte in uso gratuito	3	1	2	-	-	2	1	-	9
Parte in proprietà, parte in affitto e parte in uso gratuito	-	1	1	9	4	17	3	9	44
Con solo manodopera familiare	2.141	824	586	199	115	92	33	19	4.009
Solo in proprietà	21	10	16	6	5	5	1	2	66
Solo in affitto	-	-	1	1	-	1	-	-	3
Solo in uso gratuito	-	-	1	-	-	-	-	-	1
Parte in proprietà e parte in affitto	-	-	2	3	2	2	1	4	14
Parte in proprietà e parte in uso gratuito	1	-	-	1	-	1	-	-	3
Parte in affitto e parte in uso gratuito	-	-	-	-	1	-	-	-	1
Parte in proprietà, parte in affitto e parte in uso gratuito	-	-	-	-	1	1	-	3	5
Con manodopera familiare prevalente	22	10	20	11	9	10	2	9	93
Solo in proprietà	4	6	5	2	5	6	1	4	33
Solo in affitto	-	-	-	-	1	-	-	-	1
Solo in uso gratuito	-	-	-	-	-	-	-	-	-
Parte in proprietà e parte in affitto	-	-	2	-	1	-	-	3	6
Parte in proprietà e parte in uso gratuito	-	-	1	-	-	1	-	1	3
Parte in proprietà, parte in affitto e parte in uso gratuito	-	-	-	-	-	-	-	-	-
Con manodopera extrafamiliare prevalente	4	6	8	2	7	7	1	8	43
Solo in proprietà	32	29	31	15	9	13	8	13	150
Solo in affitto	2	1	-	3	4	2	3	1	16
Solo in uso gratuito	1	-	-	1	1	-	-	3	6
Parte in proprietà e parte in affitto	-	-	2	-	-	-	1	2	5
Parte in proprietà e parte in uso gratuito	1	1	1	2	-	-	-	-	5
Parte in affitto e parte in uso gratuito	-	-	-	-	1	-	-	-	1
Conduzione con salariati	36	31	34	21	15	15	12	19	183
Solo in proprietà	-	-	-	-	-	-	-	-	-
Solo in affitto	-	-	1	-	-	-	-	-	1
Solo in uso gratuito	-	-	1	-	1	-	-	-	2
Parte in proprietà e parte in affitto	-	-	-	-	-	-	-	-	-
Parte in affitto e parte in uso gratuito	-	-	-	-	-	-	-	-	-
Conduzione a colonia parziaria appoderata	-	-	2	-	1	-	-	-	3
Solo in proprietà	2	-	-	-	-	-	-	-	2
Solo in uso gratuito	1	-	-	-	-	-	-	-	1
Altra forma di conduzione	3	-	-	-	-	-	-	-	3
Solo in proprietà	2.086	812	548	158	79	55	18	22	3.778
Solo in affitto	24	17	20	12	11	14	7	1	106
Solo in uso gratuito	35	9	14	5	5	1	-	3	72
Parte in proprietà e parte in affitto	7	8	30	25	30	23	16	16	155
Parte in proprietà e parte in uso gratuito	51	23	35	24	15	11	3	1	163
Parte in affitto e parte in uso gratuito	3	1	2	-	2	2	1	-	11
Parte in proprietà, parte in affitto e parte in uso gratuito	-	1	1	9	5	18	3	12	49
TOTALE	2.206	871	650	233	147	124	48	55	4.334

**Tavola 3.2 segue - Aziende e relativa superficie agricola utilizzata (SAU) per classe di superficie agricola utilizzata, forma di conduzione, titolo di possesso dei terreni e zona altimetrica (superficie in ettari) - TOTALE**

FORME DI CONDUZIONE TITOLI DI POSSESSO DEI TERRENI	CLASSI DI SUPERFICIE AGRICOLA UTILIZZATA								Totale
	Meno di 1	1 – 2	2 -- 5	5 – 10	10 – 20	20 – 50	50 – 100	100 ed oltre	
SUPERFICIE AGRICOLA UTILIZZATA									
Solo in proprietà	1.806,08	3.190,25	5.667,19	4.461,80	5.520,91	8.774,30	6.691,38	4.780,64	40.892,55
Solo in affitto	23,75	56,78	231,88	347,22	671,94	1.570,63	1.003,79	1.587,60	5.493,59
Solo in uso gratuito	36,04	51,52	107,94	95,28	122,17	211,13	-	-	624,08
Parte in proprietà e parte in affitto	12,42	34,26	190,05	443,59	1.022,12	3.601,12	4.312,63	3.905,82	13.522,01
Parte in proprietà e parte in uso gratuito	56,50	94,33	227,61	369,79	441,43	922,32	751,92	475,89	3.339,79
Parte in affitto e parte in uso gratuito	2,36	1,09	14,51	-	73,58	137,95	169,60	-	399,09
Parte in proprietà, parte in affitto e parte in uso gratuito	-	2,94	11,05	117,32	104,84	1.188,35	1.150,76	3.392,11	5.967,37
Con solo manodopera familiare	1.937,15	3.431,17	6.450,23	5.835,00	7.956,99	16.405,80	14.080,08	14.142,06	70.238,48
Solo in proprietà	62,71	59,04	197,02	239,46	233,84	791,49	478,26	774,44	2.836,26
Solo in affitto	0,37	-	6,18	64,35	42,20	102,16	73,95	256,41	545,62
Solo in uso gratuito	0,71	1,00	2,01	-	10,81	22,00	-	-	36,53
Parte in proprietà e parte in affitto	-	3,13	15,16	45,88	181,11	210,49	332,60	2.030,56	2.818,93
Parte in proprietà e parte in uso gratuito	3,81	7,15	-	27,34	11,72	68,05	-	-	118,07
Parte in affitto e parte in uso gratuito	-	-	-	-	34,55	-	-	-	34,55
Parte in proprietà, parte in affitto e parte in uso gratuito	-	-	-	9,22	32,49	46,58	133,94	1.659,58	1.881,81
Con manodopera familiare prevalente	67,60	70,32	220,37	386,25	546,72	1.240,77	1.018,75	4.720,99	8.271,77
Solo in proprietà	29,81	44,48	120,48	115,69	188,73	478,45	471,86	1.665,65	3.115,15
Solo in affitto	-	-	-	15,46	16,00	54,14	71,12	-	156,72
Solo in uso gratuito	1,70	-	-	-	-	25,68	-	-	27,38
Parte in proprietà e parte in affitto	-	-	6,16	-	40,60	52,00	-	662,28	761,04
Parte in proprietà e parte in uso gratuito	-	-	3,37	-	12,32	20,00	138,22	270,00	443,91
Parte in proprietà, parte in affitto e parte in uso gratuito	-	-	-	-	-	49,17	57,55	-	106,72
Con manodopera extrafamiliare prevalente	31,51	44,48	130,01	131,15	257,65	679,44	738,75	2.597,93	4.610,92
Solo in proprietà	30,74	106,64	240,47	314,97	633,52	1.761,14	2.570,20	9.382,99	15.040,67
Solo in affitto	1,11	2,85	12,49	22,39	153,74	269,71	312,76	1.414,65	2.189,70
Solo in uso gratuito	1,11	1,07	2,87	16,40	15,52	-	-	2.207,68	2.244,65
Parte in proprietà e parte in affitto	-	-	4,47	14,80	44,34	64,23	308,26	3.597,18	4.033,28
Parte in proprietà e parte in uso gratuito	0,34	1,00	7,41	14,93	17,00	45,37	107,86	198,13	392,04
Parte in affitto e parte in uso gratuito	-	-	6,59	-	15,02	-	83,42	-	105,03
Conduzione con salariati	33,30	111,56	274,30	383,49	879,14	2.140,45	3.382,50	16.800,63	24.005,37
Solo in proprietà	3,09	4,31	15,12	11,39	18,23	40,00	126,56	-	218,70
Solo in affitto	-	-	4,52	-	-	-	-	-	4,52
Solo in uso gratuito	-	-	2,53	-	12,61	-	-	-	15,14
Parte in proprietà e parte in affitto	-	-	-	-	-	30,49	-	-	30,49
Parte in affitto e parte in uso gratuito	0,94	-	-	-	-	-	-	-	0,94
Conduzione a colonia parziaria appoderata	4,03	4,31	22,17	11,39	30,84	70,49	126,56	-	269,79
Solo in proprietà	1,83	-	-	-	-	-	-	-	1,83
Solo in uso gratuito	0,66	-	-	-	-	-	-	-	0,66
Altra forma di conduzione	2,49	-	-	-	-	-	-	-	2,49
Solo in proprietà	1.934,26	3.404,72	6.240,28	5.143,31	6.595,23	11.845,38	10.338,26	16.603,72	62.105,16
Solo in affitto	25,23	59,63	255,07	449,42	883,88	1.996,64	1.461,62	3.258,66	8.390,15
Solo in uso gratuito	40,22	53,59	115,35	111,68	161,11	258,81	-	2.207,68	2.948,44
Parte in proprietà e parte in affitto	12,42	37,39	215,84	504,27	1.288,17	3.958,33	4.953,49	10.195,84	21.165,75
Parte in proprietà e parte in uso gratuito	60,65	102,48	238,39	412,06	482,47	1.055,74	998,00	944,02	4.293,81
Parte in affitto e parte in uso gratuito	3,30	1,09	21,10	-	123,15	137,95	253,02	-	539,61
Parte in proprietà, parte in affitto e parte in uso gratuito	-	2,94	11,05	126,54	137,33	1.284,10	1.342,25	5.051,69	7.955,90
TOTALE	2.076,08	3.661,84	7.097,08	6.747,28	9.671,34	20.536,95	19.346,64	38.261,61	107.398,82

**Tavola 3.2 segue - Aziende e relativa superficie agricola utilizzata (SAU) per classe di superficie agricola utilizzata, forma di conduzione, titolo di possesso dei terreni e zona altimetrica (superficie in ettari) - COLLINA**

FORME DI CONDUZIONE TITOLI DI POSSESSO DEI TERRENI	CLASSI DI SUPERFICIE AGRICOLA UTILIZZATA								Totale
	Meno di 1	1 -- 2	2 -- 5	5 -- 10	10 -- 20	20 -- 50	50 -- 100	100 ed oltre	
SUPERFICIE AGRICOLA UTILIZZATA									
Solo in proprietà	879,67	2.135,74	4.204,89	3.556,39	4.666,63	7.924,34	6.081,97	4.354,24	33.803,87
Solo in affitto	13,38	35,24	176,96	287,06	588,20	1.246,83	687,94	1.587,60	4.623,21
Solo in uso gratuito	22,03	40,90	73,27	66,45	88,87	184,84	-	-	476,36
Parte in proprietà e parte in affitto	8,50	24,01	111,25	276,84	647,90	2.866,63	3.371,81	2.825,34	10.132,28
Parte in proprietà e parte in uso gratuito	27,41	62,81	121,21	224,27	222,53	614,11	564,15	475,89	2.312,38
Parte in affitto e parte in uso gratuito	0,27	-	9,57	-	73,58	56,19	73,02	-	212,63
Parte in proprietà, parte in affitto e parte in uso gratuito	-	1,84	8,11	41,20	48,30	644,41	939,00	2.058,15	3.741,01
Con solo manodopera familiare	951,26	2.300,54	4.705,26	4.452,21	6.336,01	13.537,35	11.717,89	11.301,22	55.301,74
Solo in proprietà	51,49	42,74	140,90	200,99	165,96	641,90	418,26	459,00	2.121,24
Solo in affitto	0,37	-	3,18	58,35	42,20	73,86	73,95	256,41	508,32
Solo in uso gratuito	0,71	1,00	-	-	10,81	22,00	-	-	34,52
Parte in proprietà e parte in affitto	-	3,13	6,72	28,27	144,66	144,44	236,31	1.324,92	1.888,45
Parte in proprietà e parte in uso gratuito	3,64	7,15	-	17,94	11,72	30,05	-	-	70,50
Parte in affitto e parte in uso gratuito	-	-	-	-	14,95	-	-	-	14,95
Parte in proprietà, parte in affitto e parte in uso gratuito	-	-	-	9,22	19,99	-	133,94	980,35	1.143,50
Con manodopera familiare prevalente	56,21	54,02	150,80	314,77	410,29	912,25	862,46	3.020,68	5.781,48
Solo in proprietà	27,71	37,15	103,39	103,74	122,93	289,78	410,47	1.090,77	2.185,94
Solo in affitto	-	-	-	15,46	-	54,14	71,12	-	140,72
Solo in uso gratuito	1,70	-	-	-	-	25,68	-	-	27,38
Parte in proprietà e parte in affitto	-	-	-	-	27,25	52,00	-	202,16	281,41
Parte in proprietà e parte in uso gratuito	-	-	-	-	12,32	-	138,22	-	150,54
Parte in proprietà, parte in affitto e parte in uso gratuito	-	-	-	-	-	49,17	57,55	-	106,72
Con manodopera extrafamiliare prevalente	29,41	37,15	103,39	119,20	162,50	470,77	677,36	1.292,93	2.892,71
Solo in proprietà	12,96	67,44	134,32	211,37	506,42	1.354,58	2.045,41	7.336,34	11.668,84
Solo in affitto	-	1,70	12,49	-	93,32	187,71	93,26	1.287,65	1.676,13
Solo in uso gratuito	0,40	1,07	2,87	7,03	-	-	-	-	11,37
Parte in proprietà e parte in affitto	-	-	-	14,80	44,34	64,23	235,36	2.695,96	3.054,69
Parte in proprietà e parte in uso gratuito	-	-	3,04	-	17,00	45,37	107,86	198,13	371,40
Parte in affitto e parte in uso gratuito	-	-	6,59	-	-	-	83,42	-	90,01
Conduzione con salariati	13,36	70,21	159,31	233,20	661,08	1.651,89	2.565,31	11.518,08	16.872,44
Solo in proprietà	3,09	4,31	15,12	11,39	18,23	40,00	126,56	-	218,70
Solo in affitto	-	-	-	-	-	-	-	-	-
Solo in uso gratuito	-	-	-	-	-	-	-	-	-
Parte in proprietà e parte in affitto	-	-	-	-	-	30,49	-	-	30,49
Parte in affitto e parte in uso gratuito	0,94	-	-	-	-	-	-	-	0,94
Conduzione a colonia parziaria appoderata	4,03	4,31	15,12	11,39	18,23	70,49	126,56	-	250,13
Solo in proprietà	0,83	-	-	-	-	-	-	-	0,83
Solo in uso gratuito	0,28	-	-	-	-	-	-	-	0,28
Altra forma di conduzione	1,11	-	-	-	-	-	-	-	1,11
Solo in proprietà	975,75	2.287,38	4.598,62	4.083,88	5.480,17	10.250,60	9.082,67	13.240,35	49.999,42
Solo in affitto	13,75	36,94	192,63	360,87	723,72	1.562,54	926,27	3.131,66	6.948,38
Solo in uso gratuito	25,12	42,97	76,14	73,48	99,68	232,52	-	-	549,91
Parte in proprietà e parte in affitto	8,50	27,14	117,97	319,91	864,15	3.157,79	3.843,48	7.048,38	15.387,32
Parte in proprietà e parte in uso gratuito	31,05	69,96	124,25	242,21	263,57	689,53	810,23	674,02	2.904,82
Parte in affitto e parte in uso gratuito	1,21	-	16,16	-	88,53	56,19	156,44	-	318,53
Parte in proprietà, parte in affitto e parte in uso gratuito	-	1,84	8,11	50,42	68,29	693,58	1.130,49	3.038,50	4.991,23
TOTALE	1.055,38	2.466,23	5.133,88	5.130,77	7.588,11	16.642,75	15.949,58	27.132,91	81.099,61

**Tavola 3.2 segue - Aziende e relativa superficie agricola utilizzata (SAU) per classe di superficie agricola utilizzata, forma di conduzione, titolo di possesso dei terreni e zona altimetrica (superficie in ettari) - PIANURA**

FORME DI CONDUZIONE TITOLI DI POSSESSO DEI TERRENI	CLASSI DI SUPERFICIE AGRICOLA UTILIZZATA								Totale
	Meno di 1	1 -- 2	2 -- 5	5 -- 10	10 -- 20	20 -- 50	50 -- 100	100 ed oltre	
SUPERFICIE AGRICOLA UTILIZZATA									
Solo in proprietà	926,41	1.054,51	1.462,30	905,41	854,28	849,96	609,41	426,40	7.088,68
Solo in affitto	10,37	21,54	54,92	60,16	83,74	323,80	315,85	-	870,38
Solo in uso gratuito	14,01	10,62	34,67	28,83	33,30	26,29	-	-	147,72
Parte in proprietà e parte in affitto	3,92	10,25	78,80	166,75	374,22	734,49	940,82	1.080,48	3.389,73
Parte in proprietà e parte in uso gratuito	29,09	31,52	106,40	145,52	218,90	308,21	187,77	-	1.027,41
Parte in affitto e parte in uso gratuito	2,09	1,09	4,94	-	-	81,76	96,58	-	186,46
Parte in proprietà, parte in affitto e parte in uso gratuito	-	1,10	2,94	76,12	56,54	543,94	211,76	1.333,96	2.226,36
Con solo manodopera familiare	985,89	1.130,63	1.744,97	1.382,79	1.620,98	2.868,45	2.362,19	2.840,84	14.936,74
Solo in proprietà	11,22	16,30	56,12	38,47	67,88	149,59	60,00	315,44	715,02
Solo in affitto	-	-	3,00	6,00	-	28,30	-	-	37,30
Solo in uso gratuito	-	-	2,01	-	-	-	-	-	2,01
Parte in proprietà e parte in affitto	-	-	8,44	17,61	36,45	66,05	96,29	705,64	930,48
Parte in proprietà e parte in uso gratuito	0,17	-	-	9,40	-	38,00	-	-	47,57
Parte in affitto e parte in uso gratuito	-	-	-	-	19,60	-	-	-	19,60
Parte in proprietà, parte in affitto e parte in uso gratuito	-	-	-	-	12,50	46,58	-	679,23	738,31
Con manodopera familiare prevalente	11,39	16,30	69,57	71,48	136,43	328,52	156,29	1.700,31	2.490,29
Solo in proprietà	2,10	7,33	17,09	11,95	65,80	188,67	61,39	574,88	929,21
Solo in affitto	-	-	-	-	16,00	-	-	-	16,00
Solo in uso gratuito	-	-	-	-	-	-	-	-	-
Parte in proprietà e parte in affitto	-	-	6,16	-	13,35	-	-	460,12	479,63
Parte in proprietà e parte in uso gratuito	-	-	3,37	-	-	20,00	-	270,00	293,37
Parte in proprietà, parte in affitto e parte in uso gratuito	-	-	-	-	-	-	-	-	-
Con manodopera extrafamiliare prevalente	2,10	7,33	26,62	11,95	95,15	208,67	61,39	1.305,00	1.718,21
Solo in proprietà	17,78	39,20	106,15	103,60	127,10	406,56	524,79	2.046,65	3.371,83
Solo in affitto	1,11	1,15	-	22,39	60,42	82,00	219,50	127,00	513,57
Solo in uso gratuito	0,71	-	-	9,37	15,52	-	-	2.207,68	2.233,28
Parte in proprietà e parte in affitto	-	-	4,47	-	-	-	72,90	901,22	978,59
Parte in proprietà e parte in uso gratuito	0,34	1,00	4,37	14,93	-	-	-	-	20,64
Parte in affitto e parte in uso gratuito	-	-	-	-	15,02	-	-	-	15,02
Conduzione con salariati	19,94	41,35	114,99	150,29	218,06	488,56	817,19	5.282,55	7.132,93
Solo in proprietà	-	-	-	-	-	-	-	-	-
Solo in affitto	-	-	4,52	-	-	-	-	-	4,52
Solo in uso gratuito	-	-	2,53	-	12,61	-	-	-	15,14
Parte in proprietà e parte in affitto	-	-	-	-	-	-	-	-	-
Parte in affitto e parte in uso gratuito	-	-	-	-	-	-	-	-	-
Conduzione a colonia parziaria appoderata	-	-	7,05	-	12,61	-	-	-	19,66
Solo in proprietà	1,00	-	-	-	-	-	-	-	1,00
Solo in uso gratuito	0,38	-	-	-	-	-	-	-	0,38
Altra forma di conduzione	1,38	-	-	-	-	-	-	-	1,38
Solo in proprietà	958,51	1.117,34	1.641,66	1.059,43	1.115,06	1.594,78	1.255,59	3.363,37	12.105,74
Solo in affitto	11,48	22,69	62,44	88,55	160,16	434,10	535,35	127,00	1.441,77
Solo in uso gratuito	15,10	10,62	39,21	38,20	61,43	26,29	-	2.207,68	2.398,53
Parte in proprietà e parte in affitto	3,92	10,25	97,87	184,36	424,02	800,54	1.110,01	3.147,46	5.778,43
Parte in proprietà e parte in uso gratuito	29,60	32,52	114,14	169,85	218,90	366,21	187,77	270,00	1.388,99
Parte in affitto e parte in uso gratuito	2,09	1,09	4,94	-	34,62	81,76	96,58	-	221,08
Parte in proprietà, parte in affitto e parte in uso gratuito	-	1,10	2,94	76,12	69,04	590,52	211,76	2.013,19	2.964,67
TOTALE	1.020,70	1.195,61	1.963,20	1.616,51	2.083,23	3.894,20	3.397,06	11.128,70	26.299,21



**Tavola 3.3 - Aziende e relativa superficie per forma di utilizzazione dei terreni, classe di superficie totale e classe di superficie agricola utilizzata (SAU) (superficie in ettari)**

CLASSI DI SUPERFICIE TOTALE	SUPERFICIE AGRICOLA UTILIZZATA				Arboricoltura da legno	Boschi	SUPERFICIE AGRICOLA NON UTILIZZATA		Altra superficie	Totale generale
	Seminativi	Coltivazioni legnose agrarie	Prati permanenti e pascoli	Totale aziende con SAU			Totale	Di cui destinata ad attività ricreative		
AZIENDE										
CLASSI DI SUPERFICIE TOTALE										
Meno di 1 ettaro	2.607	2.304	1.030	3.453	53	302	341	12	1.931	3.457
1 -- 2	1.672	1.835	523	2.378	82	556	394	3	1.611	2.381
2 -- 3	959	1.044	312	1.284	53	484	275	3	976	1.285
3 -- 5	1.025	1.091	315	1.323	76	610	318	3	1.057	1.323
5 -- 10	1.003	1.019	348	1.262	71	723	322	10	1.061	1.262
10 -- 20	689	661	228	816	58	506	240	12	724	817
20 -- 30	344	306	128	387	33	251	108	2	348	387
30 -- 50	349	293	143	376	26	261	116	9	355	377
50 -- 100	341	265	133	362	37	261	108	7	338	363
100 ed oltre	299	200	148	312	44	236	124	21	293	315
TOTALE	9.288	9.018	3.308	11.953	533	4.190	2.346	82	8.694	11.967
CLASSI DI SAU										
Senza superficie	-	-	-	-	2	7	5	-	10	14
Meno di 1 ettaro	3.097	2.926	1.231	4.221	169	703	652	19	2.479	4.221
1 -- 2	1.824	2.112	575	2.649	84	875	516	5	1.855	2.649
2 -- 3	900	957	289	1.201	43	491	251	2	935	1.201
3 -- 5	910	916	310	1.106	44	518	214	7	918	1.106
5 -- 10	845	767	288	973	58	491	212	11	845	973
10 -- 20	624	539	197	682	32	395	162	9	612	682
20 -- 30	320	255	123	341	24	206	94	5	313	341
30 -- 50	308	243	115	316	28	206	83	3	293	316
50 -- 100	272	191	102	276	21	179	92	7	257	276
100 ed oltre	188	112	78	188	28	119	65	14	177	188
TOTALE	9.288	9.018	3.308	11.953	533	4.190	2.346	82	8.694	11.967
SUPERFICIE INVESTITA										
CLASSI DI SUPERFICIE TOTALE										
Meno di 1 ettaro	682,99	633,28	264,69	1.580,96	15,38	48,03	52,42	2,31	124,31	1.821,10
1 -- 2	1.209,17	1.243,34	339,87	2.792,38	48,68	179,06	150,93	0,88	194,21	3.365,26
2 -- 3	1.140,92	1.036,29	290,40	2.467,61	41,15	285,22	145,86	0,48	166,55	3.106,39
3 -- 5	1.965,75	1.457,60	398,92	3.822,27	90,63	615,80	309,18	1,35	231,30	5.069,18
5 -- 10	3.635,96	2.037,68	759,24	6.432,88	111,86	1.405,41	500,41	16,98	342,83	8.793,39
10 -- 20	5.799,16	1.816,98	808,26	8.424,40	193,70	2.025,18	553,33	29,65	476,82	11.673,43
20 -- 30	5.382,68	969,50	791,41	7.143,59	176,01	1.561,49	341,80	0,30	332,54	9.555,43
30 -- 50	8.776,59	1.008,70	794,22	10.579,51	136,67	2.754,96	487,29	23,45	476,63	14.435,06
50 -- 100	15.352,34	1.434,41	1.464,83	18.251,58	407,57	5.475,83	691,48	7,37	904,70	25.731,16
100 ed oltre	37.782,06	2.161,71	5.959,87	45.903,64	916,19	42.389,50	2.065,86	80,93	3.262,62	94.537,81
TOTALE	81.727,62	13.799,49	11.871,71	107.398,82	2.137,84	56.740,48	5.298,56	163,70	6.512,51	178.088,21
CLASSI DI SAU										
Senza superficie	-	-	-	-	2,22	1.950,98	89,61	-	81,62	2.124,43
Meno di 1 ettaro	829,82	905,28	340,98	2.076,08	187,92	906,91	427,99	18,52	237,42	3.836,32
1 -- 2	1.433,71	1.788,83	439,30	3.661,84	147,95	1.463,65	666,42	1,61	288,67	6.228,53
2 -- 3	1.299,92	1.231,12	364,63	2.895,67	50,47	1.164,17	336,89	1,10	185,42	4.632,62
3 -- 5	2.139,90	1.560,41	501,10	4.201,41	109,91	1.507,04	301,94	15,71	294,13	6.414,43
5 -- 10	4.024,09	1.906,79	816,40	6.747,28	181,52	4.115,52	423,59	20,01	431,24	11.899,15
10 -- 20	6.843,92	1.800,83	1.026,59	9.671,34	193,36	4.463,57	621,00	8,29	501,86	15.451,13
20 -- 30	6.576,78	874,71	882,93	8.334,42	141,93	4.271,72	328,47	17,36	402,04	13.478,58
30 -- 50	9.903,85	1.134,41	1.164,27	12.202,53	376,52	4.182,90	291,56	1,80	593,46	17.646,97
50 -- 100	16.715,43	1.002,37	1.628,84	19.346,64	257,16	6.274,68	654,64	12,96	855,87	27.388,99
100 ed oltre	31.960,20	1.594,74	4.706,67	38.261,61	488,88	26.439,34	1.156,45	66,34	2.640,78	68.987,06
TOTALE	81.727,62	13.799,49	11.871,71	107.398,82	2.137,84	56.740,48	5.298,56	163,70	6.512,51	178.088,21

**Tavola 3.4 - Aziende con seminativi e relativa superficie investita per classe di superficie agricola utilizzata (SAU) e principali coltivazioni praticate (superficie in ettari) - TOTALE**

COLTIVAZIONI	CLASSI DI SUPERFICIE AGRICOLA UTILIZZATA								Totale
	Meno di 1	1 -- 2	2 -- 5	5 -- 10	10 -- 20	20 -- 50	50 -- 100	100 ed oltre	
AZIENDE									
SEMINATIVI	2.131	1.462	1.594	809	614	624	272	188	7.694
Cereali	621	673	791	490	468	559	255	183	4.040
Frumento tenero e spelta	60	102	197	130	109	126	49	43	816
Frumento duro	40	86	232	202	306	429	213	161	1.669
Segale	-	1	3	1	-	3	2	4	14
Orzo	89	128	136	91	109	135	49	40	777
Avena	20	32	78	71	131	180	92	55	659
Granoturco	474	461	392	177	83	88	55	48	1.778
Riso	-	-	-	-	-	-	-	-	-
Sorgo	4	6	13	10	6	9	11	19	78
Altri cereali	3	8	11	6	9	11	10	9	67
Legumi secchi	115	41	37	26	45	97	57	46	464
Patata	363	105	62	17	6	7	1	2	563
Barbabietola da zucchero	11	13	19	18	17	41	34	47	200
Piante sarchiate da foraggio	2	1	1	1	-	-	-	-	5
Piante industriali	73	117	227	177	135	140	82	83	1.034
Tabacco	-	1	-	1	-	2	-	2	6
Luppolo	-	-	-	-	-	1	-	-	1
Cotone	-	-	-	1	-	-	-	-	1
Lino	-	-	-	-	-	-	-	-	-
Canapa	-	-	-	-	-	-	1	1	2
Piante da semi oleosi	70	115	225	175	133	137	81	83	1.019
Colza e ravizzone	1	1	1	-	3	1	1	6	14
Girasole	69	112	223	171	129	135	77	79	995
Soia	-	2	2	4	2	1	3	4	18
Altre piante da semi oleosi	-	-	1	-	-	-	2	-	3
Piante aromatiche, medicinali e da condimento	2	1	1	1	3	-	-	1	9
Altre piante industriali	1	-	1	-	-	1	1	-	4
Ortive	929	330	319	149	73	68	35	30	1.933
In piena aria	908	326	315	148	72	66	35	30	1.900
In coltivazioni di pieno campo	796	308	291	139	68	62	32	30	1.726
Pomodoro da mensa	248	63	50	22	6	7	2	3	401
Pomodoro da industria	23	9	19	9	7	8	1	8	84
Altre ortive	662	279	272	129	65	53	30	22	1.512
In orti stabili o industriali	158	29	49	13	8	6	4	-	267
Pomodoro da mensa	22	2	6	3	-	-	-	-	33
Altre ortive	150	28	46	13	8	6	4	-	255
Protette	30	11	18	10	7	6	-	-	82
In serra	30	11	16	9	5	6	-	-	77
Pomodoro da mensa	13	6	5	5	2	1	-	-	32
Altre ortive	22	6	12	7	5	6	-	-	58
In tunnel, campane, ecc.	1	1	2	1	2	-	-	-	7
Flori e piante ornamentali	19	11	19	2	4	3	1	-	59
In piena aria	12	7	10	-	2	1	1	-	33
Protetti	13	7	17	2	3	3	-	-	45
In serra	12	6	16	2	3	3	-	-	42
In tunnel, campane, ecc.	1	2	2	1	-	-	-	-	6
Piantine	14	3	7	1	2	-	1	1	29
Orticole	9	1	5	1	1	-	1	1	19
Floricole ed ornamentali	9	3	4	-	-	-	-	-	16
Altre piantine	2	-	1	-	1	-	-	-	4
Foraggere avvicendate	892	401	452	252	263	321	144	107	2.832
Prati avvicendati	854	388	427	232	240	300	134	89	2.664
Erba medica	783	355	384	204	208	247	109	66	2.356
Altri prati avvicendati	79	37	50	39	55	109	56	44	469
Erbai	51	18	34	30	34	44	25	31	267
Granoturco in erba	8	-	4	3	2	3	1	1	22
Granoturco a maturazione cerosa	7	3	4	3	1	1	1	3	23
Altri erbai monofiti di cereali	2	-	-	8	2	4	3	1	20
Altri erbai	34	15	26	16	30	38	20	26	205
Sementi	-	1	4	1	5	2	6	1	20
Terreni a riposo	248	506	519	286	215	316	212	159	2.461

**Tavola 3.4 segue - Aziende con seminativi e relativa superficie investita per classe di superficie agricola utilizzata (SAU) e principali coltivazioni praticate (superficie in ettari) - COLLINA**

COLTIVAZIONI	CLASSI DI SUPERFICIE AGRICOLA UTILIZZATA								Totale
	Meno di 1	1 -- 2	2 -- 5	5 -- 10	10 -- 20	20 -- 50	50 -- 100	100 ed oltre	
AZIENDE									
SEMINATIVI	614	747	1.042	595	475	506	225	133	4.337
Cereali	171	258	446	345	359	453	210	129	2.371
Frumento tenero e spelta	17	48	100	85	78	91	32	26	477
Frumento duro	19	47	171	174	257	373	180	118	1.339
Segale	-	1	3	1	-	3	1	2	11
Orzo	28	53	74	63	93	114	44	25	494
Avena	5	16	52	58	120	166	88	47	552
Granoturco	119	140	166	75	30	34	28	18	610
Riso	-	-	-	-	-	-	-	-	-
Sorgo	1	4	9	10	4	7	9	17	61
Altri cereali	2	7	9	6	5	9	8	7	53
Legumi secchi	31	20	23	26	44	93	55	43	335
Patata	30	18	14	5	3	4	-	1	75
Barbabietola da zucchero	1	4	8	3	4	14	11	14	59
Piante sarchiate da foraggio	-	-	-	-	-	-	-	-	-
Piante industriali	24	38	93	97	68	85	57	47	509
Tabacco	-	1	-	1	-	2	-	2	6
Luppolo	-	-	-	-	-	1	-	-	1
Cotone	-	-	-	1	-	-	-	-	1
Lino	-	-	-	-	-	-	-	-	-
Canapa	-	-	-	-	-	-	-	1	1
Piante da semi oleosi	24	36	91	95	66	82	56	47	497
Colza e ravizzone	-	-	-	-	2	1	1	5	9
Girasole	24	36	91	93	63	81	55	44	487
Soia	-	-	1	2	1	-	-	1	5
Altre piante da semi oleosi	-	-	1	-	-	-	1	-	2
Piante aromatiche, medicinali e da condimento	-	1	1	1	2	-	-	-	5
Altre piante industriali	-	-	1	-	-	1	1	-	3
Ortive	205	126	172	95	50	50	23	12	733
In piena aria	196	125	169	95	49	49	23	12	718
In coltivazioni di pieno campo	177	117	160	89	47	46	21	12	669
Pomodoro da mensa	33	17	20	10	3	5	1	2	91
Pomodoro da industria	3	2	5	5	3	6	-	1	25
Altre ortive	158	110	152	83	45	41	20	11	620
In orti stabili o industriali	22	11	15	7	4	4	3	-	66
Pomodoro da mensa	7	1	3	2	-	-	-	-	13
Altre ortive	20	10	14	7	4	4	3	-	62
Protette	10	5	10	7	5	3	-	-	40
In serra	10	5	9	6	3	3	-	-	36
Pomodoro da mensa	5	3	4	3	2	1	-	-	18
Altre ortive	7	3	6	4	3	3	-	-	26
In tunnel, campane, ecc.	-	-	1	1	2	-	-	-	4
Flori e piante ornamentali	4	4	7	2	4	-	-	-	21
In piena aria	3	3	3	-	2	-	-	-	11
Protetti	2	3	6	2	3	-	-	-	16
In serra	2	3	6	2	3	-	-	-	16
In tunnel, campane, ecc.	-	1	-	1	-	-	-	-	2
Piantine	4	1	3	1	1	-	1	1	12
Orticole	3	-	3	1	1	-	1	1	10
Floricole ed ornamentali	2	1	1	-	-	-	-	-	4
Altre piantine	1	-	1	-	-	-	-	-	2
Foraggiere avvicendate	265	182	274	173	205	276	126	79	1.580
Prati avvicendati	255	175	257	157	189	259	119	64	1.475
Erba medica	244	161	228	138	162	210	97	53	1.293
Altri prati avvicendati	11	15	31	25	46	97	50	27	302
Erbai	13	8	23	23	24	39	20	23	173
Granoturco in erba	1	-	2	1	2	2	1	-	9
Granoturco a maturazione cerosa	2	-	2	3	1	1	-	2	11
Altri erbai monofiti di cereali	1	-	-	6	-	4	2	-	13
Altri erbai	9	8	19	13	21	34	17	21	142
Sementi	-	1	1	1	2	2	3	1	11
Terreni a riposo	105	337	410	232	174	250	178	112	1.798

**Tavola 3.4 segue - Aziende con seminativi e relativa superficie investita per classe di superficie agricola utilizzata (SAU) e principali coltivazioni praticate (superficie in ettari) - PIANURA**

COLTIVAZIONI	CLASSI DI SUPERFICIE AGRICOLA UTILIZZATA								Totale
	Meno di 1	1 -- 2	2 -- 5	5 -- 10	10 -- 20	20 -- 50	50 -- 100	100 ed oltre	
	AZIENDE								
SEMINATIVI	1.517	715	552	214	139	118	47	55	3.357
Cereali	450	415	345	145	109	106	45	54	1.669
Frumento tenero e spelta	43	54	97	45	31	35	17	17	339
Frumento duro	21	39	61	28	49	56	33	43	330
Segale	-	-	-	-	-	-	1	2	3
Orzo	61	75	62	28	16	21	5	15	283
Avena	15	16	26	13	11	14	4	8	107
Granoturco	355	321	226	102	53	54	27	30	1.168
Riso	-	-	-	-	-	-	-	-	-
Sorgo	3	2	4	-	2	2	2	2	17
Altri cereali	1	1	2	-	4	2	2	2	14
Legumi secchi	84	21	14	-	1	4	2	3	129
Patata	333	87	48	12	3	3	1	1	488
Barbabietola da zucchero	10	9	11	15	13	27	23	33	141
Piante sarchiate da foraggio	2	1	1	1	-	-	-	-	5
Piante industriali	49	79	134	80	67	55	25	36	525
Tabacco	-	-	-	-	-	-	-	-	-
Luppolo	-	-	-	-	-	-	-	-	-
Cotone	-	-	-	-	-	-	-	-	-
Lino	-	-	-	-	-	-	-	-	-
Canapa	-	-	-	-	-	-	1	-	1
Piante da semi oleosi	46	79	134	80	67	55	25	36	522
Colza e ravizzone	1	1	1	-	1	-	-	1	5
Girasole	45	76	132	78	66	54	22	35	508
Soia	-	2	1	2	1	1	3	3	13
Altre piante da semi oleosi	-	-	-	-	-	-	1	-	1
Piante aromatiche, medicinali e da condimento	2	-	-	-	1	-	-	1	4
Altre piante industriali	1	-	-	-	-	-	-	-	1
Ortive	724	204	147	54	23	18	12	18	1.200
In piena aria	712	201	146	53	23	17	12	18	1.182
In coltivazioni di pieno campo	619	191	131	50	21	16	11	18	1.057
Pomodoro da mensa	215	46	30	12	3	2	1	1	310
Pomodoro da industria	20	7	14	4	4	2	1	7	59
Altre ortive	504	169	120	46	20	12	10	11	892
In orti stabili o industriali	136	18	34	6	4	2	1	-	201
Pomodoro da mensa	15	1	3	1	-	-	-	-	20
Altre ortive	130	18	32	6	4	2	1	-	193
Protette	20	6	8	3	2	3	-	-	42
In serra	20	6	7	3	2	3	-	-	41
Pomodoro da mensa	8	3	1	2	-	-	-	-	14
Altre ortive	15	3	6	3	2	3	-	-	32
In tunnel, campane, ecc.	1	1	1	-	-	-	-	-	3
Flori e piante ornamentali	15	7	12	-	-	3	1	-	38
In piena aria	9	4	7	-	-	1	1	-	22
Protetti	11	4	11	-	-	3	-	-	29
In serra	10	3	10	-	-	3	-	-	26
In tunnel, campane, ecc.	1	1	2	-	-	-	-	-	4
Piantine	10	2	4	-	1	-	-	-	17
Orticole	6	1	2	-	-	-	-	-	9
Floricole ed ornamentali	7	2	3	-	-	-	-	-	12
Altre piantine	1	-	-	-	1	-	-	-	2
Foraggere avvicendate	627	219	178	79	58	45	18	28	1.252
Prati avvicendati	599	213	170	75	51	41	15	25	1.189
Erba medica	539	194	156	66	46	37	12	13	1.063
Altri prati avvicendati	68	22	19	14	9	12	6	17	167
Erbai	38	10	11	7	10	5	5	8	94
Granoturco in erba	7	-	2	2	-	1	-	1	13
Granoturco a maturazione cerosa	5	3	2	-	-	-	1	1	12
Altri erbai monofiti di cereali	1	-	-	2	2	-	1	1	7
Altri erbai	25	7	7	3	9	4	3	5	63
Sementi	-	-	3	-	3	-	3	-	9
Terreni a riposo	143	169	109	54	41	66	34	47	663

**Tavola 3.4 segue - Aziende con seminativi e relativa superficie investita per classe di superficie agricola utilizzata (SAU) e principali coltivazioni praticate (superficie in ettari) - TOTALE**

	CLASSI DI SUPERFICIE AGRICOLA UTILIZZATA								
COLTIVAZIONI	Meno di 1	1 -- 2	2 -- 5	5 -- 10	10 -- 20	20 -- 50	50 -- 100	100 ed oltre	Totale
	SUPERFICIE INVESTITA								
SEMINATIVI	673,58	1.341,20	3.362,69	3.993,91	6.821,73	16.461,81	16.707,56	31.955,62	81.318,10
Cereali	194,52	506,42	1.415,91	1.796,63	3.607,78	9.274,86	9.260,55	17.492,91	43.549,58
Frumento tenero e spelta	22,00	64,59	263,28	310,16	383,53	767,99	618,79	1.070,08	3.500,42
Frumento duro	13,86	74,10	452,80	744,99	2.144,13	6.061,86	6.318,14	12.132,97	27.942,85
Segale	-	0,64	2,20	1,00	-	13,55	28,00	70,49	115,88
Orzo	27,07	60,51	104,67	139,50	234,74	474,90	214,04	461,16	1.716,59
Avena	7,62	20,92	81,72	154,93	478,39	1.049,27	978,19	1.506,28	4.277,32
Granoturco	122,81	277,85	487,07	427,06	314,54	824,69	938,69	1.914,50	5.307,21
Riso	-	-	-	-	-	-	-	-	-
Sorgo	0,66	2,64	8,08	8,97	4,72	30,22	85,14	167,07	307,50
Altri cereali	0,50	5,17	16,09	10,02	47,73	52,38	79,56	170,36	381,81
Legumi secchi	9,37	7,78	23,20	55,08	187,83	488,59	634,85	1.388,12	2.794,82
Patata	23,26	16,15	19,81	8,29	6,50	10,99	3,28	17,00	105,28
Barbabietola da zucchero	2,76	12,09	34,18	62,90	114,69	440,69	560,62	1.571,67	2.799,60
Piante sarchiate da foraggio	0,30	0,05	0,90	0,40	-	-	-	-	1,65
Piante industriali	31,15	96,88	362,59	574,03	741,98	1.467,04	1.609,58	3.042,46	7.925,71
Tabacco	-	0,81	-	2,50	-	12,00	-	18,09	33,40
Luppolo	-	-	-	-	-	20,00	-	-	20,00
Cotone	-	-	-	5,42	-	-	-	-	5,42
Lino	-	-	-	-	-	-	-	-	-
Canapa	-	-	-	-	-	-	1,00	1,00	2,00
Piante da semi oleosi	30,82	96,01	358,99	565,11	733,76	1.426,04	1.575,92	3.018,71	7.805,36
Colza e ravizzone	0,50	0,30	1,00	-	12,00	20,00	5,28	124,81	163,89
Girasole	30,32	94,96	354,59	546,01	701,61	1.391,04	1.526,67	2.766,18	7.411,38
Soia	-	0,75	3,00	19,10	20,15	15,00	28,97	127,72	214,69
Altre piante da semi oleosi	-	-	0,40	-	-	-	15,00	-	15,40
Piante aromatiche, medicinali e da condimento	0,14	0,06	2,00	1,00	8,22	-	-	4,66	16,08
Altre piante industriali	0,19	-	1,60	-	-	9,00	32,66	-	43,45
Ortive	125,68	91,79	191,97	156,25	138,45	100,75	77,62	378,94	1.261,45
In piena aria	122,89	88,37	186,82	144,41	124,78	96,70	77,62	378,94	1.220,53
In coltivazioni di pieno campo	100,24	79,14	144,95	123,39	109,90	88,72	50,93	378,94	1.076,21
Pomodoro da mensa	16,10	8,89	14,17	13,68	13,75	13,01	5,20	11,50	96,30
Pomodoro da industria	1,96	2,81	12,60	8,15	11,60	18,08	4,28	79,63	139,11
Altre ortive	82,18	67,44	118,18	101,56	84,55	57,63	41,45	287,81	840,80
In orti stabili o industriali	22,65	9,23	41,87	21,02	14,88	7,98	26,69	-	144,32
Pomodoro da mensa	1,21	0,34	2,10	1,72	-	-	-	-	5,37
Altre ortive	21,44	8,89	39,77	19,30	14,88	7,98	26,69	-	138,95
Protette	2,79	3,42	5,15	11,84	13,67	4,05	-	-	40,92
In serra	2,59	3,34	4,79	11,54	10,03	4,05	-	-	36,34
Pomodoro da mensa	0,79	1,76	2,03	2,49	1,10	0,32	-	-	8,49
Altre ortive	1,80	1,58	2,76	9,05	8,93	3,73	-	-	27,85
In tunnel, campane, ecc.	0,20	0,08	0,36	0,30	3,64	-	-	-	4,58
Fiori e piante ornamentali	3,50	6,95	14,79	0,20	3,80	7,81	4,00	-	41,05
In piena aria	1,09	6,03	9,22	-	3,40	6,00	4,00	-	29,74
Protetti	2,41	0,92	5,57	0,20	0,40	1,81	-	-	11,31
In serra	2,38	0,81	5,22	0,12	0,40	1,81	-	-	10,74
In tunnel, campane, ecc.	0,03	0,11	0,35	0,08	-	-	-	-	0,57
Piantine	3,94	1,51	5,97	0,30	8,21	-	1,90	0,03	21,86
Orticole	1,29	0,72	2,92	0,30	7,50	-	1,90	0,03	14,66
Floricole ed ornamentali	2,53	0,79	2,95	-	-	-	-	-	6,27
Altre piantine	0,12	-	0,10	-	0,71	-	-	-	0,93
Foraggiere avvicendate	215,11	218,33	488,73	544,04	1.112,46	2.792,14	2.235,35	3.858,63	11.464,79
Prati avvicendati	201,05	207,70	447,35	473,66	961,72	2.482,08	1.826,98	2.987,05	9.587,59
Erba medica	178,47	181,61	377,73	376,89	745,83	1.600,84	1.102,74	1.800,56	6.364,67
Altri prati avvicendati	22,58	26,09	69,62	96,77	215,89	881,24	724,24	1.186,49	3.222,92
Erbai	14,06	10,63	41,38	70,38	150,74	310,06	408,37	871,58	1.877,20
Granoturco in erba	1,88	-	4,02	9,93	1,07	6,89	1,30	11,50	36,59
Granoturco a maturazione cerosa	1,67	1,11	2,91	2,94	6,00	3,00	5,00	50,06	72,69
Altri erbai monofiti di cereali	0,17	-	-	12,02	10,90	15,80	60,70	16,37	115,96
Altri erbai	10,34	9,52	34,45	45,49	132,77	284,37	341,37	793,65	1.651,96
Sementi	-	0,35	1,90	0,60	32,41	20,21	52,14	6,00	113,61
Terreni a riposo	63,99	382,90	802,74	795,19	867,62	1.858,73	2.267,67	4.199,86	11.238,70

**Tavola 3.4 segue - Aziende con seminativi e relativa superficie investita per classe di superficie agricola utilizzata (SAU) e principali coltivazioni praticate (superficie in ettari) - COLLINA**

COLTIVAZIONI	CLASSI DI SUPERFICIE AGRICOLA UTILIZZATA								Totale
	Meno di 1	1 -- 2	2 -- 5	5 -- 10	10 -- 20	20 -- 50	50 -- 100	100 ed oltre	
	SUPERFICIE INVESTITA								
SEMINATIVI	185,08	610,31	2.001,28	2.692,08	5.070,66	13.036,70	13.493,17	22.553,53	59.642,81
Cereali	52,65	177,38	785,66	1.221,89	2.831,58	7.521,03	7.719,00	12.961,17	33.270,36
Frumento tenero e spelta	4,85	26,17	128,97	196,45	263,81	487,61	411,52	689,60	2.208,98
Frumento duro	6,92	42,33	335,24	643,91	1.834,24	5.388,97	5.621,88	9.928,52	23.802,01
Segale	-	0,64	2,20	1,00	-	13,55	25,00	21,84	64,23
Orzo	9,64	26,44	59,23	90,38	186,20	406,22	199,31	297,44	1.274,86
Avena	2,23	8,02	61,38	129,38	427,06	943,82	960,59	1.390,32	3.922,80
Granoturco	28,47	67,42	181,40	141,78	84,35	204,79	350,50	377,67	1.436,38
Riso	-	-	-	-	-	-	-	-	-
Sorgo	0,21	2,19	4,28	8,97	2,80	27,88	79,84	156,95	283,12
Altri cereali	0,33	4,17	12,96	10,02	33,12	48,19	70,36	98,83	277,98
Legumi secchi	3,02	5,46	19,38	55,08	187,60	463,94	607,85	1.278,18	2.620,51
Patata	1,38	1,88	2,94	1,72	2,10	7,29	-	2,00	19,31
Barbabietola da zucchero	0,01	5,20	14,46	7,31	22,50	152,57	148,06	365,23	715,34
Piante sarchiate da foraggio	-	-	-	-	-	-	-	-	-
Piante industriali	10,81	33,35	135,75	319,95	352,45	770,21	1.113,11	1.758,92	4.494,55
Tabacco	-	0,81	-	2,50	-	12,00	-	18,09	33,40
Luppolo	-	-	-	-	-	20,00	-	-	20,00
Cotone	-	-	-	5,42	-	-	-	-	5,42
Lino	-	-	-	-	-	-	-	-	-
Canapa	-	-	-	-	-	-	-	1,00	1,00
Piante da semi oleosi	10,81	32,48	132,15	311,03	346,45	729,21	1.080,45	1.739,83	4.382,41
Colza e ravizzone	-	-	-	-	8,00	20,00	5,28	115,81	149,09
Girasole	10,81	32,48	131,55	296,43	322,30	709,21	1.063,17	1.524,02	4.089,97
Soia	-	-	0,20	14,60	16,15	-	-	100,00	130,95
Altre piante da semi oleosi	-	-	0,40	-	-	-	12,00	-	12,40
Piante aromatiche, medicinali e da condimento	-	0,06	2,00	1,00	6,00	-	-	-	9,06
Altre piante industriali	-	-	1,60	-	-	9,00	32,66	-	43,26
Ortive	21,11	27,07	55,88	60,45	57,29	65,85	46,47	26,56	360,68
In piena aria	20,12	25,31	53,12	57,70	43,74	62,83	46,47	26,56	335,85
In coltivazioni di pieno campo	16,98	22,32	44,95	53,71	41,89	58,23	21,28	26,56	285,92
Pomodoro da mensa	1,42	1,51	3,84	3,89	3,50	10,40	0,20	1,50	26,26
Pomodoro da industria	0,09	0,37	2,10	2,80	2,00	9,30	-	15,00	31,66
Altre ortive	15,47	20,44	39,01	47,02	36,39	38,53	21,08	10,06	228,00
In orti stabili o industriali	3,14	2,99	8,17	3,99	1,85	4,60	25,19	-	49,93
Pomodoro da mensa	0,25	0,03	1,70	0,72	-	-	-	-	2,70
Altre ortive	2,89	2,96	6,47	3,27	1,85	4,60	25,19	-	47,23
Protette	0,99	1,76	2,76	2,75	13,55	3,02	-	-	24,83
In serra	0,99	1,76	2,70	2,45	9,91	3,02	-	-	20,83
Pomodoro da mensa	0,24	0,41	1,73	1,70	1,10	0,32	-	-	5,50
Altre ortive	0,75	1,35	0,97	0,75	8,81	2,70	-	-	15,33
In tunnel, campane, ecc.	-	-	0,06	0,30	3,64	-	-	-	4,00
Fiori e piante ornamentali	0,41	3,22	2,94	0,20	3,80	-	-	-	10,57
In piena aria	0,31	2,95	1,53	-	3,40	-	-	-	8,19
Protetti	0,10	0,27	1,41	0,20	0,40	-	-	-	2,38
In serra	0,10	0,20	1,41	0,12	0,40	-	-	-	2,23
In tunnel, campane, ecc.	-	0,07	-	0,08	-	-	-	-	0,15
Piantine	1,03	0,02	2,55	0,30	7,50	-	1,90	0,03	13,33
Orticole	0,55	-	1,65	0,30	7,50	-	1,90	0,03	11,93
Floricole ed ornamentali	0,41	0,02	0,80	-	-	-	-	-	1,23
Altre piantine	0,07	-	0,10	-	-	-	-	-	0,17
Foraggiere avvicendate	64,68	94,50	308,35	364,66	849,54	2.405,36	1.933,01	2.851,28	8.871,38
Prati avvicendati	60,87	89,14	276,28	313,08	752,47	2.128,62	1.577,82	2.183,47	7.381,75
Erba medica	57,18	77,39	229,52	246,18	570,62	1.376,56	896,93	1.400,52	4.854,90
Altri prati avvicendati	3,69	11,75	46,76	66,90	181,85	752,06	680,89	782,95	2.526,85
Erbai	3,81	5,36	32,07	51,58	97,07	276,74	355,19	667,81	1.489,63
Granoturco in erba	0,10	-	3,15	2,00	1,07	3,00	1,30	-	10,62
Granoturco a maturazione cerosa	0,45	-	1,50	2,94	6,00	3,00	-	18,44	32,33
Altri erbai monofiti di cereali	0,15	-	-	10,50	-	15,80	26,60	-	53,05
Altri erbai	3,11	5,36	27,42	36,14	90,00	254,94	327,29	649,37	1.393,63
Sementi	-	0,35	1,40	0,60	19,98	20,21	19,62	6,00	68,16
Terreni a riposo	29,98	261,88	671,97	659,92	736,32	1.630,24	1.904,15	3.304,16	9.198,62

**Tavola 3.4 segue - Aziende con seminativi e relativa superficie investita per classe di superficie agricola utilizzata (SAU) e principali coltivazioni praticate (superficie in ettari) - PIANURA**

COLTIVAZIONI	CLASSI DI SUPERFICIE AGRICOLA UTILIZZATA								Totale
	Meno di 1	1 -- 2	2 -- 5	5 -- 10	10 -- 20	20 -- 50	50 -- 100	100 ed oltre	
	SUPERFICIE INVESTITA								
SEMINATIVI	488,50	730,89	1.361,41	1.301,83	1.751,07	3.425,11	3.214,39	9.402,09	21.675,29
Cereali	141,87	329,04	630,25	574,74	776,20	1.753,83	1.541,55	4.531,74	10.279,22
Frumento tenero e spelta	17,15	38,42	134,31	113,71	119,72	280,38	207,27	380,48	1.291,44
Frumento duro	6,94	31,77	117,56	101,08	309,89	672,89	696,26	2.204,45	4.140,84
Segale	-	-	-	-	-	-	3,00	48,65	51,65
Orzo	17,43	34,07	45,44	49,12	48,54	68,68	14,73	163,72	441,73
Avena	5,39	12,90	20,34	25,55	51,33	105,45	17,60	115,96	354,52
Granoturco	94,34	210,43	305,67	285,28	230,19	619,90	588,19	1.536,83	3.870,83
Riso	-	-	-	-	-	-	-	-	-
Sorgo	0,45	0,45	3,80	-	1,92	2,34	5,30	10,12	24,38
Altri cereali	0,17	1,00	3,13	-	14,61	4,19	9,20	71,53	103,83
Legumi secchi	6,35	2,32	3,82	-	0,23	24,65	27,00	109,94	174,31
Patata	21,88	14,27	16,87	6,57	4,40	3,70	3,28	15,00	85,97
Barbabietola da zucchero	2,75	6,89	19,72	55,59	92,19	288,12	412,56	1.206,44	2.084,26
Piante sarchiate da foraggio	0,30	0,05	0,90	0,40	-	-	-	-	1,65
Piante industriali	20,34	63,53	226,84	254,08	389,53	696,83	496,47	1.283,54	3.431,16
Tabacco	-	-	-	-	-	-	-	-	-
Luppolo	-	-	-	-	-	-	-	-	-
Cotone	-	-	-	-	-	-	-	-	-
Lino	-	-	-	-	-	-	-	-	-
Canapa	-	-	-	-	-	-	1,00	-	1,00
Piante da semi oleosi	20,01	63,53	226,84	254,08	387,31	696,83	495,47	1.278,88	3.422,95
Colza e ravizzone	0,50	0,30	1,00	-	4,00	-	-	9,00	14,80
Girasole	19,51	62,48	223,04	249,58	379,31	681,83	463,50	1.242,16	3.321,41
Soia	-	0,75	2,80	4,50	4,00	15,00	28,97	27,72	83,74
Altre piante da semi oleosi	-	-	-	-	-	-	3,00	-	3,00
Piante aromatiche, medicinali e da condimento	0,14	-	-	-	2,22	-	-	4,66	7,02
Altre piante industriali	0,19	-	-	-	-	-	-	-	0,19
Ortive	104,57	64,72	136,09	95,80	81,16	34,90	31,15	352,38	900,77
In piena aria	102,77	63,06	133,70	86,71	81,04	33,87	31,15	352,38	884,68
In coltivazioni di pieno campo	83,26	56,82	100,00	69,68	68,01	30,49	29,65	352,38	790,29
Pomodoro da mensa	14,68	7,38	10,33	9,79	10,25	2,61	5,00	10,00	70,04
Pomodoro da industria	1,87	2,44	10,50	5,35	9,60	8,78	4,28	64,63	107,45
Altre ortive	66,71	47,00	79,17	54,54	48,16	19,10	20,37	277,75	612,80
In orti stabili o industriali	19,51	6,24	33,70	17,03	13,03	3,38	1,50	-	94,39
Pomodoro da mensa	0,96	0,31	0,40	1,00	-	-	-	-	2,67
Altre ortive	18,55	5,93	33,30	16,03	13,03	3,38	1,50	-	91,72
Protette	1,80	1,66	2,39	9,09	0,12	1,03	-	-	16,09
In serra	1,60	1,58	2,09	9,09	0,12	1,03	-	-	15,51
Pomodoro da mensa	0,55	1,35	0,30	0,79	-	-	-	-	2,99
Altre ortive	1,05	0,23	1,79	8,30	0,12	1,03	-	-	12,52
In tunnel, campane, ecc.	0,20	0,08	0,30	-	-	-	-	-	0,58
Fiori e piante ornamentali	3,09	3,73	11,85	-	-	7,81	4,00	-	30,48
In piena aria	0,78	3,08	7,69	-	-	6,00	4,00	-	21,55
Protetti	2,31	0,65	4,16	-	-	1,81	-	-	8,93
In serra	2,28	0,61	3,81	-	-	1,81	-	-	8,51
In tunnel, campane, ecc.	0,03	0,04	0,35	-	-	-	-	-	0,42
Piantine	2,91	1,49	3,42	-	0,71	-	-	-	8,53
Orticole	0,74	0,72	1,27	-	-	-	-	-	2,73
Floricole ed ornamentali	2,12	0,77	2,15	-	-	-	-	-	5,04
Altre piantine	0,05	-	-	-	0,71	-	-	-	0,76
Foraggiere avvicendate	150,43	123,83	180,38	179,38	262,92	386,78	302,34	1.007,35	2.593,41
Prati avvicendati	140,18	118,56	171,07	160,58	209,25	353,46	249,16	803,58	2.205,84
Erba medica	121,29	104,22	148,21	130,71	175,21	224,28	205,81	400,04	1.509,77
Altri prati avvicendati	18,89	14,34	22,86	29,87	34,04	129,18	43,35	403,54	696,07
Erbai	10,25	5,27	9,31	18,80	53,67	33,32	53,18	203,77	387,57
Granoturco in erba	1,78	-	0,87	7,93	-	3,89	-	11,50	25,97
Granoturco a maturazione cerosa	1,22	1,11	1,41	-	-	-	5,00	31,62	40,36
Altri erbai monofiti di cereali	0,02	-	-	1,52	10,90	-	34,10	16,37	62,91
Altri erbai	7,23	4,16	7,03	9,35	42,77	29,43	14,08	144,28	258,33
Sementi	-	-	0,50	-	12,43	-	32,52	-	45,45
Terreni a riposo	34,01	121,02	130,77	135,27	131,30	228,49	363,52	895,70	2.040,08

**Tavola 3.5 - Aziende con coltivazioni legnose agrarie e relativa superficie investita per le principali coltivazioni praticate e per classe di superficie agricola utilizzata (SAU) (superficie in ettari)**

	CLASSI DI SUPERFICIE AGRICOLA UTILIZZATA								
COLTIVAZIONI	Meno di 1	1 -- 2	2 -- 5	5 -- 10	10 -- 20	20 -- 50	50 -- 100	100 ed oltre	Totale
AZIENDE									
COLTIVAZIONI LEGNOSE AGRARIE	2.926	2.112	1.873	767	539	498	191	112	9.018
Vite	1.944	1.160	1.142	509	365	346	127	62	5.655
Olivo per la produzioe di olive	1.651	1.645	1.458	613	439	399	161	96	6.462
Da tavola	44	25	16	7	3	4	-	1	100
Per olio	1.608	1.620	1.444	606	436	395	161	95	6.365
Agrumi	1	2	-	-	1	-	-	-	4
Arancio	-	1	-	-	-	-	-	-	1
Mandarino	-	-	-	-	-	-	-	-	-
Clementina e suoi ibridi	-	-	-	-	-	-	-	-	-
Limone	1	1	-	-	-	-	-	-	2
Altri agrumi	-	1	-	-	1	-	-	-	2
Fruttiferi	699	562	517	239	120	87	39	27	2.290
Frutta fresca di origine temperata	674	504	453	203	103	69	26	19	2.051
Melo	313	228	194	94	50	34	15	12	940
Pero	270	197	181	82	49	30	17	12	838
Pesco	435	336	327	153	83	54	18	13	1.419
Nettarina (pesca noce)	66	49	58	21	16	7	4	2	223
Albicocco	279	245	223	93	50	37	11	10	948
Altra frutta	405	316	264	120	64	40	13	10	1.232
Frutta fresca di origine sub-tropicale	11	8	8	6	6	-	-	-	39
Actinidia (kiwi)	2	4	2	2	4	-	-	-	14
Altra frutta	9	5	6	4	2	-	-	-	26
Frutta a guscio	40	99	106	58	25	21	14	11	374
Mandorlo	9	9	13	8	3	1	1	-	44
Nocciolo	11	14	21	11	3	4	1	1	66
Castagno	15	67	72	31	19	13	11	8	236
Altra frutta	14	24	16	18	7	6	1	2	88
Vivai	13	11	21	16	13	8	1	2	85
Fruttiferi	5	-	3	6	2	-	-	1	17
Piante ornamentali	10	7	7	4	2	1	-	-	31
Altri	3	4	13	13	12	7	1	1	54
SUPERFICIE INVESTITA									
COLTIVAZIONI LEGNOSE AGRARIE	905,28	1.788,83	2.791,53	1.906,79	1.800,83	2.009,12	1.002,37	1.594,74	13.799,49
Vite	381,37	365,17	651,30	485,71	518,81	568,37	422,08	412,20	3.805,01
Olivo per la produzioe di olive	430,17	1.243,80	1.813,35	1.105,13	1.024,50	1.097,00	479,97	804,21	7.998,13
Da tavola	6,17	10,96	14,33	11,98	5,61	8,29	-	5,50	62,84
Per olio	424,00	1.232,84	1.799,02	1.093,15	1.018,89	1.088,71	479,97	798,71	7.935,29
Agrumi	0,13	0,27	-	-	0,10	-	-	-	0,50
Arancio	-	0,10	-	-	-	-	-	-	0,10
Mandarino	-	-	-	-	-	-	-	-	-
Clementina e suoi ibridi	-	-	-	-	-	-	-	-	-
Limone	0,13	0,12	-	-	-	-	-	-	0,25
Altri agrumi	-	0,05	-	-	0,10	-	-	-	0,15
Fruttiferi	89,26	167,35	300,62	260,35	181,49	297,46	97,33	357,97	1.751,83
Frutta fresca di origine temperata	80,98	115,54	205,73	173,31	122,37	190,26	13,96	23,66	925,81
Melo	11,92	13,83	18,78	14,45	8,26	84,13	4,37	1,72	157,46
Pero	8,89	10,43	15,44	11,21	12,20	20,06	2,99	3,20	84,42
Pesco	24,01	37,36	87,70	72,06	49,89	51,28	2,54	6,71	331,55
Nettarina (pesca noce)	1,53	1,85	6,84	2,52	1,90	0,67	0,37	0,89	16,57
Albicocco	10,54	15,79	26,57	24,78	19,57	23,34	1,36	5,55	127,50
Altra frutta	24,09	36,28	50,40	48,29	30,55	10,78	2,33	5,59	208,31
Frutta fresca di origine sub-tropicale	1,05	1,37	1,57	7,41	7,56	-	-	-	18,96
Actinidia (kiwi)	0,04	0,30	0,15	6,18	7,48	-	-	-	14,15
Altra frutta	1,01	1,07	1,42	1,23	0,08	-	-	-	4,81
Frutta a guscio	7,23	50,44	93,32	79,63	51,56	107,20	83,37	334,31	807,06
Mandorlo	0,97	0,37	0,77	0,62	0,07	0,04	0,05	-	2,89
Nocciolo	0,38	1,40	2,44	1,89	0,07	26,61	2,70	0,30	35,79
Castagno	4,63	43,28	85,22	55,34	38,79	67,85	78,62	86,98	460,71
Altra frutta	1,25	5,39	4,89	21,78	12,63	12,70	2,00	247,03	307,67
Vivai	3,70	9,81	25,86	48,95	74,53	46,15	1,30	15,56	225,86
Fruttiferi	0,53	-	0,65	7,16	1,10	-	-	14,40	23,84
Piante ornamentali	2,76	8,36	8,52	11,03	3,96	5,37	-	-	40,00
Altri	0,41	1,45	16,69	30,76	69,47	40,78	1,30	1,16	162,02



**Tavola 3.6 - Aziende con superficie irrigabile per classe di superficie irrigabile, classe di superficie totale, classe di superficie agricola utilizzata (SAU) e zona altimetrica (superficie in ettari)**

CLASSI DI SUPERFICIE TOTALE CLASSI DI SAU ZONE ALTIMETRICHE	CLASSI DI SUPERFICIE IRRIGABILE								Totale
	Meno di 1	1 -- 2	2 -- 5	5 -- 10	10 -- 20	20 -- 50	50--100	100 ed oltre	
AZIENDE									
CLASSI DI SUPERFICIE TOTALE									
Meno di 1 ettaro	843	-	-	-	-	-	-	-	843
1 -- 2	393	95	-	-	-	-	-	-	488
2 -- 3	195	32	41	-	-	-	-	-	268
3 -- 5	158	30	56	-	-	-	-	-	244
5 -- 10	158	23	49	42	-	-	-	-	272
10 -- 20	66	11	24	23	23	-	-	-	147
20 -- 30	26	5	9	9	15	11	-	-	75
30 -- 50	9	3	13	4	10	14	-	-	53
50 -- 100	19	4	9	8	4	14	13	-	71
100 ed oltre	5	-	2	2	10	22	14	18	73
TOTALE	1.872	203	203	88	62	61	27	18	2.534
CLASSI DI SAU									
Meno di 1 ettaro	979	1	-	-	-	-	-	-	980
1 -- 2	382	126	-	-	-	-	-	-	508
2 -- 3	154	24	54	-	-	-	-	-	232
3 -- 5	149	18	65	-	-	-	-	-	232
5 -- 10	116	17	38	50	-	-	-	-	221
10 -- 20	48	9	19	24	30	-	-	-	130
20 -- 30	17	4	10	5	15	15	-	-	66
30 -- 50	10	3	11	3	5	14	1	-	47
50 -- 100	15	1	5	5	4	14	17	-	61
100 ed oltre	2	-	1	1	8	18	9	18	57
TOTALE	1.872	203	203	88	62	61	27	18	2.534
ZONE ALTIMETRICHE									
Montagna	-	-	-	-	-	-	-	-	-
Collina	1.027	108	114	53	39	32	12	6	1.391
Pianura	845	95	89	35	23	29	15	12	1.143
TOTALE	1.872	203	203	88	62	61	27	18	2.534
SUPERFICIE IRRIGABILE									
CLASSI DI SUPERFICIE TOTALE									
Meno di 1 ettaro	181,37	-	-	-	-	-	-	-	181,37
1 -- 2	89,32	125,13	-	-	-	-	-	-	214,45
2 -- 3	37,80	44,20	94,38	-	-	-	-	-	176,38
3 -- 5	29,64	36,67	171,46	-	-	-	-	-	237,77
5 -- 10	25,10	31,78	152,24	276,49	-	-	-	-	485,61
10 -- 20	16,18	12,46	70,46	173,58	322,65	-	-	-	595,33
20 -- 30	4,58	7,09	30,70	57,87	213,88	254,16	-	-	568,28
30 -- 50	0,77	3,89	41,52	23,50	127,07	434,22	-	-	630,97
50 -- 100	4,27	4,80	27,16	54,61	43,21	445,85	818,04	-	1.397,94
100 ed oltre	1,08	-	7,00	12,00	130,40	610,03	863,38	2.956,22	4.580,11
TOTALE	390,11	266,02	594,92	598,05	837,21	1.744,26	1.681,42	2.956,22	9.068,21
CLASSI DI SAU									
Meno di 1 ettaro	219,08	1,00	-	-	-	-	-	-	220,08
1 -- 2	73,06	167,81	-	-	-	-	-	-	240,87
2 -- 3	29,82	32,15	129,90	-	-	-	-	-	191,87
3 -- 5	29,53	21,27	205,35	-	-	-	-	-	256,15
5 -- 10	19,60	22,46	117,77	342,86	-	-	-	-	502,69
10 -- 20	10,94	11,43	58,30	165,21	440,01	-	-	-	685,89
20 -- 30	2,64	5,10	35,00	31,37	186,09	358,28	-	-	618,48
30 -- 50	1,82	3,50	30,10	21,00	60,71	467,95	71,00	-	656,08
50 -- 100	3,02	1,30	14,50	30,61	45,40	408,91	1.079,46	-	1.583,20
100 ed oltre	0,60	-	4,00	7,00	105,00	509,12	530,96	2.956,22	4.112,90
TOTALE	390,11	266,02	594,92	598,05	837,21	1.744,26	1.681,42	2.956,22	9.068,21
ZONE ALTIMETRICHE									
Montagna	-	-	-	-	-	-	-	-	-
Collina	186,77	142,29	335,24	362,97	536,90	877,54	705,88	1.190,30	4.337,89
Pianura	203,34	123,73	259,68	235,08	300,31	866,72	975,54	1.765,92	4.730,32
TOTALE	390,11	266,02	594,92	598,05	837,21	1.744,26	1.681,42	2.956,22	9.068,21

**Tavola 3.7 - Aziende con allevamenti e relativo numero di capi per specie di bestiame, classe di superficie totale e classe di superficie agricola utilizzata (SAU)**

CLASSI DI SUPERFICIE TOTALE CLASSI DI SAU	SPECIE DI BESTIAME								
	Bovini	Bufalini	Ovini	Caprini	Equini	Suini	Allevamenti avicoli	Conigli	Struzzi
AZIENDE									
CLASSI DI SUPERFICIE TOTALE (in ettari)									
Meno di 1 ettaro	12	-	25	26	61	24	1.108	690	3
1 -- 2	12	-	21	35	55	38	794	475	3
2 -- 3	21	-	17	17	38	40	448	271	2
3 -- 5	36	-	25	24	51	59	464	288	3
5 -- 10	57	-	47	30	70	77	430	251	6
10 -- 20	61	-	41	21	52	79	322	188	3
20 -- 30	45	-	30	8	40	63	169	112	2
30 -- 50	57	-	39	14	32	83	182	111	-
50 -- 100	50	-	56	11	37	65	157	81	1
100 ed oltre	42	-	42	6	35	40	78	37	-
<b>TOTALE</b>	<b>393</b>	<b>-</b>	<b>343</b>	<b>192</b>	<b>471</b>	<b>568</b>	<b>4.152</b>	<b>2.504</b>	<b>23</b>
CLASSI DI SAU (in ettari)									
Senza superficie	-	-	2	-	5	-	7	1	-
Meno di 1 ettaro	14	-	30	39	76	31	1.325	805	4
1 -- 2	18	-	24	33	66	48	864	522	4
2 -- 3	26	-	19	18	50	46	409	251	4
3 -- 5	37	-	30	30	52	65	401	236	1
5 -- 10	53	-	45	22	61	65	367	224	6
10 -- 20	66	-	43	18	55	102	296	186	4
20 -- 30	60	-	41	12	38	64	159	96	-
30 -- 50	43	-	41	8	25	64	159	95	-
50 -- 100	42	-	51	8	24	61	114	64	-
100 ed oltre	34	-	17	4	19	22	51	24	-
<b>TOTALE</b>	<b>393</b>	<b>-</b>	<b>343</b>	<b>192</b>	<b>471</b>	<b>568</b>	<b>4.152</b>	<b>2.504</b>	<b>23</b>
CAPI									
CLASSI DI SUPERFICIE TOTALE (in ettari)									
Meno di 1 ettaro	64	-	1.033	80	121	77	25.624	6.721	14
1 -- 2	65	-	900	144	87	105	112.042	5.257	221
2 -- 3	95	-	485	63	99	89	17.390	6.028	9
3 -- 5	167	-	510	140	117	194	11.306	3.308	73
5 -- 10	1.520	-	2.282	132	230	255	15.646	3.633	386
10 -- 20	795	-	2.750	109	353	466	20.988	12.453	243
20 -- 30	1.174	-	3.087	32	270	158	18.883	2.759	93
30 -- 50	797	-	7.528	208	254	732	615.530	1.704	-
50 -- 100	1.297	-	10.891	52	498	572	66.275	1.142	16
100 ed oltre	4.509	-	14.653	80	361	20.041	109.659	653	-
<b>TOTALE</b>	<b>10.483</b>	<b>-</b>	<b>44.119</b>	<b>1.040</b>	<b>2.390</b>	<b>22.689</b>	<b>1.013.343</b>	<b>43.658</b>	<b>1.055</b>
CLASSI DI SAU (in ettari)									
Senza superficie	-	-	1.209	-	42	-	97.706	7	-
Meno di 1 ettaro	116	-	1.242	140	149	87	29.150	7.664	24
1 -- 2	67	-	903	125	126	131	20.375	7.141	225
2 -- 3	71	-	532	59	133	140	13.777	4.689	72
3 -- 5	236	-	557	156	134	184	10.174	2.701	170
5 -- 10	1.463	-	2.260	127	294	353	18.468	9.383	290
10 -- 20	847	-	3.435	93	305	783	146.603	7.979	274
20 -- 30	1.433	-	5.073	199	379	586	18.784	1.395	-
30 -- 50	874	-	8.150	30	290	221	505.515	1.284	-
50 -- 100	973	-	14.855	38	313	956	102.685	1.031	-
100 ed oltre	4.403	-	5.903	73	225	19.248	50.106	384	-
<b>TOTALE</b>	<b>10.483</b>	<b>-</b>	<b>44.119</b>	<b>1.040</b>	<b>2.390</b>	<b>22.689</b>	<b>1.013.343</b>	<b>43.658</b>	<b>1.055</b>

**Tavola 3.8 - Aziende con bovini e relativo numero di capi per classe di capi, classe di superficie totale e classe di superficie agricola utilizzata (SAU)**

CLASSI DI SUPERFICIE TOTALE CLASSI DI SAU	CLASSI DI CAPI										Totale
	1 -- 2	3 -- 5	6 -- 9	10 -- 19	20 -- 49	50 -- 99	100 -- 499	500 -- 999	1000 -- 1999	2000 ed oltre	
AZIENDE											
CLASSI DI SUPERFICIE TOTALE (in ettari)											
Meno di 1 ettaro	10	-	-	1	1	-	-	-	-	-	12
1 -- 2	7	3	-	-	2	-	-	-	-	-	12
2 -- 3	10	6	4	-	1	-	-	-	-	-	21
3 -- 5	20	7	4	4	1	-	-	-	-	-	36
5 -- 10	11	11	12	12	9	1	-	1	-	-	57
10 -- 20	9	13	8	20	9	2	-	-	-	-	61
20 -- 30	3	9	8	9	12	3	1	-	-	-	45
30 -- 50	10	10	10	15	10	2	-	-	-	-	57
50 -- 100	8	11	2	5	19	3	2	-	-	-	50
100 ed oltre	6	1	3	4	8	7	12	-	1	-	42
TOTALE	94	71	51	70	72	18	15	1	1	-	393
CLASSI DI SAU (in ettari)											
Senza superficie	-	-	-	-	-	-	-	-	-	-	-
Meno di 1 ettaro	10	-	-	1	3	-	-	-	-	-	14
1 -- 2	10	6	1	-	1	-	-	-	-	-	18
2 -- 3	16	6	4	-	-	-	-	-	-	-	26
3 -- 5	18	5	6	5	3	-	-	-	-	-	37
5 -- 10	8	15	9	12	7	1	-	1	-	-	53
10 -- 20	6	16	12	21	9	2	-	-	-	-	66
20 -- 30	5	12	9	11	19	3	1	-	-	-	60
30 -- 50	9	3	5	13	10	2	1	-	-	-	43
50 -- 100	8	8	3	4	15	3	1	-	-	-	42
100 ed oltre	4	-	2	3	5	7	12	-	1	-	34
TOTALE	94	71	51	70	72	18	15	1	1	-	393
CAPI											
CLASSI DI SUPERFICIE TOTALE (in ettari)											
Meno di 1 ettaro	17	-	-	17	30	-	-	-	-	-	64
1 -- 2	12	11	-	-	42	-	-	-	-	-	65
2 -- 3	16	22	27	-	30	-	-	-	-	-	95
3 -- 5	31	25	29	50	32	-	-	-	-	-	167
5 -- 10	19	42	89	159	251	60	-	900	-	-	1.520
10 -- 20	16	51	57	269	253	149	-	-	-	-	795
20 -- 30	4	37	62	124	393	204	350	-	-	-	1.174
30 -- 50	16	39	75	206	317	144	-	-	-	-	797
50 -- 100	14	43	15	69	626	225	305	-	-	-	1.297
100 ed oltre	11	5	23	63	237	546	2.624	-	1.000	-	4.509
TOTALE	156	275	377	957	2.211	1.328	3.279	900	1.000	-	10.483
CLASSI DI SAU (in ettari)											
Senza superficie	-	-	-	-	-	-	-	-	-	-	-
Meno di 1 ettaro	17	-	-	17	82	-	-	-	-	-	116
1 -- 2	17	24	6	-	20	-	-	-	-	-	67
2 -- 3	23	19	29	-	-	-	-	-	-	-	71
3 -- 5	31	19	40	62	84	-	-	-	-	-	236
5 -- 10	14	59	70	161	199	60	-	900	-	-	1.463
10 -- 20	11	59	89	286	253	149	-	-	-	-	847
20 -- 30	8	48	71	152	600	204	350	-	-	-	1.433
30 -- 50	13	12	34	184	332	144	155	-	-	-	874
50 -- 100	15	35	23	51	474	225	150	-	-	-	973
100 ed oltre	7	-	15	44	167	546	2.624	-	1.000	-	4.403
TOTALE	156	275	377	957	2.211	1.328	3.279	900	1.000	-	10.483

**Tavola 3.9 - Aziende con vacche da latte e relativo numero di capi per classe di capi, classe di superficie totale e classe di superficie agricola utilizzata (SAU)**

CLASSI DI SUPERFICIE TOTALE CLASSI DI SAU	CLASSI DI CAPI										Totale
	1 -- 2	3 -- 5	6 -- 9	10 -- 19	20 -- 49	50 -- 99	100 -- 499	500 -- 999	1000 -- 1999	2000 ed oltre	
AZIENDE											
CLASSI DI SUPERFICIE TOTALE (in ettari)											
Meno di 1 ettaro	-	-	-	-	-	-	-	-	-	-	-
1 -- 2	-	-	-	-	-	-	-	-	-	-	-
2 -- 3	-	-	-	-	-	-	-	-	-	-	-
3 -- 5	1	-	-	-	-	-	-	-	-	-	1
5 -- 10	2	-	2	1	-	-	-	-	-	-	5
10 -- 20	3	1	1	2	1	-	-	-	-	-	8
20 -- 30	1	-	-	1	2	-	-	-	-	-	4
30 -- 50	2	1	-	-	-	-	-	-	-	-	3
50 -- 100	2	1	-	1	1	-	-	-	-	-	5
100 ed oltre	-	-	-	-	2	-	2	-	-	-	4
TOTALE	11	3	3	5	6	-	2	-	-	-	30
CLASSI DI SAU (in ettari)											
Senza superficie	-	-	-	-	-	-	-	-	-	-	-
Meno di 1 ettaro	-	-	-	-	-	-	-	-	-	-	-
1 -- 2	-	-	-	-	-	-	-	-	-	-	-
2 -- 3	-	-	-	-	-	-	-	-	-	-	-
3 -- 5	2	-	-	1	-	-	-	-	-	-	3
5 -- 10	1	-	2	-	-	-	-	-	-	-	3
10 -- 20	4	1	1	2	1	-	-	-	-	-	9
20 -- 30	2	-	-	1	2	-	-	-	-	-	5
30 -- 50	1	1	-	1	-	-	-	-	-	-	3
50 -- 100	1	1	-	-	1	-	-	-	-	-	3
100 ed oltre	-	-	-	-	2	-	2	-	-	-	4
TOTALE	11	3	3	5	6	-	2	-	-	-	30
CAPI											
CLASSI DI SUPERFICIE TOTALE (in ettari)											
Meno di 1 ettaro	-	-	-	-	-	-	-	-	-	-	-
1 -- 2	-	-	-	-	-	-	-	-	-	-	-
2 -- 3	-	-	-	-	-	-	-	-	-	-	-
3 -- 5	1	-	-	-	-	-	-	-	-	-	1
5 -- 10	3	-	14	11	-	-	-	-	-	-	28
10 -- 20	3	4	8	30	25	-	-	-	-	-	70
20 -- 30	1	-	-	10	47	-	-	-	-	-	58
30 -- 50	3	4	-	-	-	-	-	-	-	-	7
50 -- 100	3	5	-	10	45	-	-	-	-	-	63
100 ed oltre	-	-	-	-	73	-	318	-	-	-	391
TOTALE	14	13	22	61	190	-	318	-	-	-	618
CLASSI DI SAU (in ettari)											
Senza superficie	-	-	-	-	-	-	-	-	-	-	-
Meno di 1 ettaro	-	-	-	-	-	-	-	-	-	-	-
1 -- 2	-	-	-	-	-	-	-	-	-	-	-
2 -- 3	-	-	-	-	-	-	-	-	-	-	-
3 -- 5	2	-	-	11	-	-	-	-	-	-	13
5 -- 10	2	-	14	-	-	-	-	-	-	-	16
10 -- 20	4	4	8	30	25	-	-	-	-	-	71
20 -- 30	3	-	-	10	47	-	-	-	-	-	60
30 -- 50	1	4	-	10	-	-	-	-	-	-	15
50 -- 100	2	5	-	-	45	-	-	-	-	-	52
100 ed oltre	-	-	-	-	73	-	318	-	-	-	391
TOTALE	14	13	22	61	190	-	318	-	-	-	618

**Tavola 3.10 - Aziende con suini e relativo numero di capi per classe di capi, classe di superficie totale e classe di superficie agricola utilizzata (SAU)**

CLASSI DI SUPERFICIE TOTALE CLASSI DI SAU	CLASSI DI CAPI									Totale
	1 -- 2	3 -- 5	6 -- 9	10 -- 19	20 -- 49	50 -- 99	100 -- 499	500 -- 999	1000 ed oltre	
AZIENDE										
CLASSI DI SUPERFICIE TOTALE (in ettari)										
Meno di 1 ettaro	19	3	1	-	1	-	-	-	-	24
1 -- 2	27	6	4	1	-	-	-	-	-	38
2 -- 3	30	9	1	-	-	-	-	-	-	40
3 -- 5	49	7	-	1	1	1	-	-	-	59
5 -- 10	69	3	4	-	-	-	1	-	-	77
10 -- 20	57	9	4	4	2	2	1	-	-	79
20 -- 30	46	13	2	2	-	-	-	-	-	63
30 -- 50	56	14	6	5	-	1	1	-	-	83
50 -- 100	35	20	5	2	2	-	1	-	-	65
100 ed oltre	19	13	3	-	2	-	-	1	2	40
TOTALE	407	97	30	15	8	4	4	1	2	568
CLASSI DI SAU (in ettari)										
Meno di 1 ettaro	26	3	1	-	1	-	-	-	-	31
1 -- 2	34	9	4	1	-	-	-	-	-	48
2 -- 3	34	9	1	1	1	-	-	-	-	46
3 -- 5	58	4	1	-	1	1	-	-	-	65
5 -- 10	54	4	3	1	-	2	1	-	-	65
10 -- 20	73	16	6	4	1	-	2	-	-	102
20 -- 30	44	14	2	2	-	1	1	-	-	64
30 -- 50	40	14	5	5	-	-	-	-	-	64
50 -- 100	34	19	4	1	2	-	-	1	-	61
100 ed oltre	10	5	3	-	2	-	-	-	2	22
TOTALE	407	97	30	15	8	4	4	1	2	568
CAPI										
CLASSI DI SUPERFICIE TOTALE (in ettari)										
Meno di 1 ettaro	28	12	7	-	30	-	-	-	-	77
1 -- 2	37	20	32	16	-	-	-	-	-	105
2 -- 3	47	34	8	-	-	-	-	-	-	89
3 -- 5	66	24	-	14	30	60	-	-	-	194
5 -- 10	98	10	28	-	-	-	119	-	-	255
10 -- 20	85	33	30	47	65	106	100	-	-	466
20 -- 30	72	47	14	25	-	-	-	-	-	158
30 -- 50	89	55	40	64	-	93	391	-	-	732
50 -- 100	52	76	33	25	54	-	332	-	-	572
100 ed oltre	30	51	22	-	60	-	-	745	19.133	20.041
TOTALE	604	362	214	191	239	259	942	745	19.133	22.689
CLASSI DI SAU (in ettari)										
Meno di 1 ettaro	38	12	7	-	30	-	-	-	-	87
1 -- 2	50	33	32	16	-	-	-	-	-	131
2 -- 3	51	32	8	14	35	-	-	-	-	140
3 -- 5	75	13	6	-	30	60	-	-	-	184
5 -- 10	81	13	22	12	-	106	119	-	-	353
10 -- 20	109	61	44	48	30	-	491	-	-	783
20 -- 30	72	51	13	25	-	93	332	-	-	586
30 -- 50	62	58	35	66	-	-	-	-	-	221
50 -- 100	50	72	25	10	54	-	-	745	-	956
100 ed oltre	16	17	22	-	60	-	-	-	19.133	19.248
TOTALE	604	362	214	191	239	259	942	745	19.133	22.689

**Tavola 3.11 - Aziende con ovini e relativo numero di capi per classe di capi, classe di superficie totale e classe di superficie agricola utilizzata (SAU)**

CLASSI DI SUPERFICIE TOTALE CLASSI DI SAU	CLASSI DI CAPI										Totale
	1 -- 2	3 -- 9	10 -- 19	20 -- 49	50 -- 99	100 -- 499	500 -- 999	1000 -- 2999	3000 -- 4999	5000 ed oltre	
AZIENDE											
CLASSI DI SUPERFICIE TOTALE (in ettari)											
Meno di 1 ettaro	6	8	3	3	1	4	-	-	-	-	25
1 -- 2	3	9	1	2	2	4	-	-	-	-	21
2 -- 3	3	8	1	3	-	2	-	-	-	-	17
3 -- 5	2	8	11	2	-	2	-	-	-	-	25
5 -- 10	2	16	11	6	3	8	1	-	-	-	47
10 -- 20	-	10	6	12	5	7	1	-	-	-	41
20 -- 30	-	3	8	5	2	12	-	-	-	-	30
30 -- 50	1	4	7	8	1	14	1	3	-	-	39
50 -- 100	-	5	4	11	6	27	3	-	-	-	56
100 ed oltre	-	-	3	3	1	24	11	-	-	-	42
TOTALE	17	71	55	55	21	104	17	3	-	-	343
CLASSE DI SAU (in ettari)											
Senza superficie	-	1	-	-	-	-	-	1	-	-	2
Meno di 1 ettaro	7	10	3	3	2	5	-	-	-	-	30
1 -- 2	3	12	1	3	1	4	-	-	-	-	24
2 -- 3	2	7	6	2	-	2	-	-	-	-	19
3 -- 5	3	11	10	4	-	2	-	-	-	-	30
5 -- 10	1	11	11	10	4	7	1	-	-	-	45
10 -- 20	1	11	6	8	6	10	1	-	-	-	43
20 -- 30	-	3	9	7	4	17	1	-	-	-	41
30 -- 50	-	2	4	8	2	23	-	2	-	-	41
50 -- 100	-	3	4	8	2	25	9	-	-	-	51
100 ed oltre	-	-	1	2	-	9	5	-	-	-	17
TOTALE	17	71	55	55	21	104	17	3	-	-	343
CAPI											
CLASSI DI SUPERFICIE TOTALE (in ettari)											
Meno di 1 ettaro	10	41	43	102	99	738	-	-	-	-	1.033
1 -- 2	6	50	15	50	188	591	-	-	-	-	900
2 -- 3	6	37	10	102	-	330	-	-	-	-	485
3 -- 5	3	42	148	41	-	276	-	-	-	-	510
5 -- 10	3	79	139	131	240	1.190	500	-	-	-	2.282
10 -- 20	-	64	79	316	351	1.440	500	-	-	-	2.750
20 -- 30	-	18	87	131	113	2.738	-	-	-	-	3.087
30 -- 50	2	26	89	248	50	3.268	515	3.330	-	-	7.528
50 -- 100	-	27	57	388	397	7.762	2.260	-	-	-	10.891
100 ed oltre	-	-	35	75	80	7.216	7.247	-	-	-	14.653
TOTALE	30	384	702	1.584	1.518	25.549	11.022	3.330	-	-	44.119
CLASSE DI SAU (in ettari)											
Senza superficie	-	9	-	-	-	-	-	1.200	-	-	1.209
Meno di 1 ettaro	12	47	43	102	197	841	-	-	-	-	1.242
1 -- 2	6	69	15	85	90	638	-	-	-	-	903
2 -- 3	4	30	71	67	-	360	-	-	-	-	532
3 -- 5	4	57	135	85	-	276	-	-	-	-	557
5 -- 10	2	56	145	247	300	1.010	500	-	-	-	2.260
10 -- 20	2	67	67	233	411	2.155	500	-	-	-	3.435
20 -- 30	-	22	104	171	243	4.018	515	-	-	-	5.073
30 -- 50	-	8	52	284	132	5.544	-	2.130	-	-	8.150
50 -- 100	-	19	60	257	145	8.126	6.248	-	-	-	14.855
100 ed oltre	-	-	10	53	-	2.581	3.259	-	-	-	5.903
TOTALE	30	384	702	1.584	1.518	25.549	11.022	3.330	-	-	44.119

**Tavola 3.12 - Aziende con polli da carne e relativo numero di capi per classe di capi, classe di superficie totale e classe di superficie agricola utilizzata (SAU)**

CLASSI DI SUPERFICIE TOTALE CLASSI DI SAU	CLASSI DI CAPI									Totale
	Meno di 50	50 -- 100	100 -- 500	500 -- 1000	1000 -- 5000	5000 -- 10000	10000 -- 25000	25000 -- 50000	50000 ed oltre	
AZIENDE										
CLASSI DI SUPERFICIE TOTALE (in ettari)										
Meno di 1 ettaro	652	5	4	-	-	-	-	-	-	661
1 -- 2	492	11	1	-	1	-	-	-	-	505
2 -- 3	283	8	2	-	1	-	-	-	-	294
3 -- 5	317	9	2	-	-	-	-	-	-	328
5 -- 10	277	8	-	-	-	-	-	-	-	285
10 -- 20	211	18	1	-	-	-	-	-	-	230
20 -- 30	121	7	1	-	1	-	-	-	-	130
30 -- 50	127	10	2	-	-	-	-	-	1	140
50 -- 100	112	11	1	-	-	-	-	-	-	124
100 ed oltre	44	6	4	-	-	-	-	-	-	54
TOTALE	2.636	93	18	-	3	-	-	-	1	2.751
CLASSI DI SAU (in ettari)										
Senza superficie	-	-	-	-	-	-	-	-	-	-
Meno di 1 ettaro	775	6	4	-	-	-	-	-	-	785
1 -- 2	546	14	1	-	1	-	-	-	-	562
2 -- 3	267	7	2	-	1	-	-	-	-	277
3 -- 5	274	9	2	-	-	-	-	-	-	285
5 -- 10	237	10	-	-	-	-	-	-	-	247
10 -- 20	198	15	2	-	-	-	-	-	-	215
20 -- 30	111	12	1	-	1	-	-	-	-	125
30 -- 50	123	8	1	-	-	-	-	-	1	133
50 -- 100	79	8	2	-	-	-	-	-	-	89
100 ed oltre	26	4	3	-	-	-	-	-	-	33
TOTALE	2.636	93	18	-	3	-	-	-	1	2.751
CAPI										
CLASSI DI SUPERFICIE TOTALE (in ettari)										
Meno di 1 ettaro	8.379	285	470	-	-	-	-	-	-	9.134
1 -- 2	6.669	645	100	-	1.000	-	-	-	-	8.414
2 -- 3	3.990	440	200	-	4.500	-	-	-	-	9.130
3 -- 5	4.853	525	200	-	-	-	-	-	-	5.578
5 -- 10	4.263	440	-	-	-	-	-	-	-	4.703
10 -- 20	3.515	1.040	100	-	-	-	-	-	-	4.655
20 -- 30	2.042	400	200	-	2.000	-	-	-	-	4.642
30 -- 50	2.380	530	200	-	-	-	-	-	200.000	203.110
50 -- 100	2.083	590	100	-	-	-	-	-	-	2.773
100 ed oltre	827	370	580	-	-	-	-	-	-	1.777
TOTALE	39.001	5.265	2.150	-	7.500	-	-	-	200.000	253.916
CLASSI DI SAU (in ettari)										
Senza superficie	-	-	-	-	-	-	-	-	-	-
Meno di 1 ettaro	9.905	335	470	-	-	-	-	-	-	10.710
1 -- 2	7.506	815	100	-	1.000	-	-	-	-	9.421
2 -- 3	3.949	410	200	-	4.500	-	-	-	-	9.059
3 -- 5	4.225	495	200	-	-	-	-	-	-	4.920
5 -- 10	3.751	580	-	-	-	-	-	-	-	4.331
10 -- 20	3.489	870	300	-	-	-	-	-	-	4.659
20 -- 30	1.904	640	100	-	2.000	-	-	-	-	4.644
30 -- 50	2.266	430	100	-	-	-	-	-	200.000	202.796
50 -- 100	1.567	430	280	-	-	-	-	-	-	2.277
100 ed oltre	439	260	400	-	-	-	-	-	-	1.099
TOTALE	39.001	5.265	2.150	-	7.500	-	-	-	200.000	253.916

**Tavola 3.13 - Aziende con galline da uova e relativo numero di capi per classe di capi, classe di superficie totale e classe di superficie agricola utilizzata (SAU)**

CLASSI DI SUPERFICIE TOTALE CLASSI DI SAU	CLASSI DI CAPI										Totale
	Meno di 50	50 -- 100	100 -- 500	500 -- 1000	1000 -- 3000	3000 -- 5000	5000 -- 10000	10000 -- 25000	25000 -- 50000	50000 ed oltre	
AZIENDE											
CLASSI DI SUPERFICIE TOTALE (in ettari)											
Meno di 1 ettaro	1.031	3	-	-	1	-	-	-	-	-	1.035
1 -- 2	744	3	-	-	-	-	-	-	1	1	749
2 -- 3	415	1	-	-	1	-	-	-	-	-	417
3 -- 5	437	3	-	-	-	-	-	-	-	-	440
5 -- 10	394	2	-	-	-	-	-	-	-	-	396
10 -- 20	299	6	-	-	1	-	1	-	-	-	307
20 -- 30	153	3	1	-	-	-	-	1	-	-	158
30 -- 50	173	1	-	-	-	-	-	-	-	2	176
50 -- 100	147	1	-	1	-	-	-	1	-	-	150
100 ed oltre	67	2	1	-	-	-	-	-	-	-	70
TOTALE	3.860	25	2	1	3	-	1	2	1	3	3.898
CLASSI DI SAU (in ettari)											
Senza superficie	3	-	-	1	1	-	-	-	1	1	7
Meno di 1 ettaro	1.234	3	-	-	1	-	-	-	-	-	1.238
1 -- 2	811	3	-	-	-	-	-	-	-	-	814
2 -- 3	380	1	-	-	-	-	-	-	-	-	381
3 -- 5	377	3	-	-	-	-	-	-	-	-	380
5 -- 10	336	4	-	-	-	-	-	-	-	-	340
10 -- 20	275	5	1	-	1	-	1	-	-	1	284
20 -- 30	148	2	-	-	-	-	-	1	-	-	151
30 -- 50	146	2	-	-	-	-	-	1	-	1	150
50 -- 100	105	1	1	-	-	-	-	-	-	-	107
100 ed oltre	45	1	-	-	-	-	-	-	-	-	46
TOTALE	3.860	25	2	1	3	-	1	2	1	3	3.898
CAPI											
CLASSI DI SUPERFICIE TOTALE (in ettari)											
Meno di 1 ettaro	7.988	170	-	-	2.000	-	-	-	-	-	10.158
1 -- 2	6.631	150	-	-	-	-	-	-	40.000	55.000	101.781
2 -- 3	3.872	50	-	-	2.000	-	-	-	-	-	5.922
3 -- 5	4.274	150	-	-	-	-	-	-	-	-	4.424
5 -- 10	4.187	130	-	-	-	-	-	-	-	-	4.317
10 -- 20	3.580	330	-	-	1.400	-	6.500	-	-	-	11.810
20 -- 30	1.961	200	100	-	-	-	-	11.000	-	-	13.261
30 -- 50	2.252	50	-	-	-	-	-	-	-	199.080	201.382
50 -- 100	1.978	80	-	500	-	-	-	20.000	-	-	22.558
100 ed oltre	938	100	100	-	-	-	-	-	-	-	1.138
TOTALE	37.661	1.410	200	500	5.400	-	6.500	31.000	40.000	254.080	376.751
CLASSI DI SAU (in ettari)											
Senza superficie	20	-	-	500	2.000	-	-	-	40.000	55.000	97.520
Meno di 1 ettaro	9.707	170	-	-	2.000	-	-	-	-	-	11.877
1 -- 2	7.421	150	-	-	-	-	-	-	-	-	7.571
2 -- 3	3.551	50	-	-	-	-	-	-	-	-	3.601
3 -- 5	3.870	150	-	-	-	-	-	-	-	-	4.020
5 -- 10	3.721	240	-	-	-	-	-	-	-	-	3.961
10 -- 20	3.447	290	100	-	1.400	-	6.500	-	-	99.080	110.817
20 -- 30	1.961	130	-	-	-	-	-	11.000	-	-	13.091
30 -- 50	1.856	130	-	-	-	-	-	20.000	-	100.000	121.986
50 -- 100	1.496	50	100	-	-	-	-	-	-	-	1.646
100 ed oltre	611	50	-	-	-	-	-	-	-	-	661
TOTALE	37.661	1.410	200	500	5.400	-	6.500	31.000	40.000	254.080	376.751



**Tavola 3.14 - Aziende che utilizzano mezzi meccanici aziendali ed extraziendali per titolo di possesso dei mezzi meccanici, tipo di mezzo utilizzato e zona altimetrica**

MEZZI MECCANICI	Totale aziende	DI PROPRIETÀ SOLO DELL'AZIENDA			In comproprietà	Forniti da terzi
		Aziende	NUMERO MEZZI			
			Totale	Di età inferiore a 10 anni		
TOTALE						
TOTALE	10.427	9.312	-	-	512	3.316
Trattrici	7.940	6.558	10.668	2.117	289	1.739
Di potenza inferiore a 40 Kw	4.335	3.861	4.291	568	182	463
Da 40 Kw a meno di 60 Kw	3.436	2.802	3.690	654	90	658
Da 60 Kw a meno di 100 Kw	1.897	1.423	2.098	680	47	537
Di 100 Kw e oltre	608	416	589	215	13	202
Motocoltivatori, motozappe, motofresatrici e motofalciatrici	5.542	5.265	6.317	1.414	189	273
Mietitrebbiatrici	2.345	463	519	103	112	1.868
Macchine per la raccolta completamente automatizzata di:						
Pomodoro da industria	8	7	7	2	1	2
Patata	11	8	9	5	-	3
Barbabietola da zucchero	105	39	43	8	6	69
Altri prodotti	100	33	42	9	3	67
Apparecchi meccanici distribuzione dei prodotti fitoiatrici	1.852	1.683	1.830	396	56	175
Macchine per la fertilizzazione	1.470	1.250	1.384	252	51	232
Altri mezzi meccanici	1.647	1.514	-	-	31	138
MONTAGNA						
TOTALE	-	-	-	-	-	-
Trattrici	-	-	-	-	-	-
Di potenza inferiore a 40 Kw	-	-	-	-	-	-
Da 40 Kw a meno di 60 Kw	-	-	-	-	-	-
Da 60 Kw a meno di 100 Kw	-	-	-	-	-	-
Di 100 Kw e oltre	-	-	-	-	-	-
Motocoltivatori, motozappe, motofresatrici e motofalciatrici	-	-	-	-	-	-
Mietitrebbiatrici	-	-	-	-	-	-
Macchine per la raccolta completamente automatizzata di:						
Pomodoro da industria	-	-	-	-	-	-
Patata	-	-	-	-	-	-
Barbabietola da zucchero	-	-	-	-	-	-
Altri prodotti	-	-	-	-	-	-
Apparecchi meccanici distribuzione dei prodotti fitoiatrici	-	-	-	-	-	-
Macchine per la fertilizzazione	-	-	-	-	-	-
Altri mezzi meccanici	-	-	-	-	-	-
COLLINA						
TOTALE	6.597	6.020	-	-	336	1.871
Trattrici	5.151	4.474	7.534	1.516	173	876
Di potenza inferiore a 40 Kw	2.889	2.643	2.988	377	108	260
Da 40 Kw a meno di 60 Kw	2.331	1.967	2.690	473	54	377
Da 60 Kw a meno di 100 Kw	1.210	972	1.506	525	27	263
Di 100 Kw e oltre	319	255	350	141	8	66
Motocoltivatori, motozappe, motofresatrici e motofalciatrici	3.097	2.960	3.731	1.071	97	143
Mietitrebbiatrici	1.399	310	352	61	103	1.034
Macchine per la raccolta completamente automatizzata di:						
Pomodoro da industria	1	-	-	-	-	1
Patata	1	1	1	-	-	-
Barbabietola da zucchero	26	12	13	3	1	14
Altri prodotti	63	23	26	8	2	40
Apparecchi meccanici distribuzione dei prodotti fitoiatrici	1.554	1.408	1.525	345	41	148
Macchine per la fertilizzazione	1.159	983	1.096	207	37	168
Altri mezzi meccanici	1.414	1.324	-	-	24	96
PIANURA						
TOTALE	3.830	3.292	-	-	176	1.445
Trattrici	2.789	2.084	3.134	601	116	863
Di potenza inferiore a 40 Kw	1.446	1.218	1.303	191	74	203
Da 40 Kw a meno di 60 Kw	1.105	835	1.000	181	36	281
Da 60 Kw a meno di 100 Kw	687	451	592	155	20	274
Di 100 Kw e oltre	289	161	239	74	5	136
Motocoltivatori, motozappe, motofresatrici e motofalciatrici	2.445	2.305	2.586	343	92	130
Mietitrebbiatrici	946	153	167	42	9	834
Macchine per la raccolta completamente automatizzata di:						
Pomodoro da industria	7	7	7	2	1	1
Patata	10	7	8	5	-	3
Barbabietola da zucchero	79	27	30	5	5	55
Altri prodotti	37	10	16	1	1	27
Apparecchi meccanici distribuzione dei prodotti fitoiatrici	298	275	305	51	15	27
Macchine per la fertilizzazione	311	267	288	45	14	64
Altri mezzi meccanici	233	190	-	-	7	42

**Tavola 3.15 - Aziende e relativo numero di giornate di lavoro aziendale, per classe di giornate di lavoro, classe di superficie totale e classe di superficie agricola utilizzata (SAU)**

CLASSI DI SUPERFICIE TOTALE CLASSI DI SAU	CLASSI DI GIORNATE DI LAVORO								Totale
	Meno di 50	50 -- 100	100 -- 200	200 -- 300	300 -- 500	500 -- 1000	1000 -- 2500	2500 ed oltre	

AZIENDE									
CLASSI DI SUPERFICIE TOTALE (in ettari)									
Meno di 1 ettaro	1.835	919	520	110	56	16	1	-	3.457
1 -- 2	960	619	523	156	97	22	3	1	2.381
2 -- 3	423	296	297	163	84	19	2	1	1.285
3 -- 5	392	245	313	177	146	46	4	-	1.323
5 -- 10	286	207	308	196	172	84	7	2	1.262
10 -- 20	169	94	162	147	135	98	11	1	817
20 -- 30	53	30	59	63	106	66	9	1	387
30 -- 50	48	14	59	68	101	69	17	1	377
50 -- 100	34	14	33	53	98	107	23	1	363
100 ed oltre	24	6	14	20	74	110	53	14	315
<b>TOTALE</b>	<b>4.224</b>	<b>2.444</b>	<b>2.288</b>	<b>1.153</b>	<b>1.069</b>	<b>637</b>	<b>130</b>	<b>22</b>	<b>11.967</b>
CLASSI DI SAU (in ettari)									
Senza superficie	2	1	1	1	2	2	5	-	14
Meno di 1 ettaro	2.187	1.101	691	141	77	20	3	1	4.221
1 -- 2	965	706	584	223	139	32	-	-	2.649
2 -- 3	407	217	284	172	92	25	3	1	1.201
3 -- 5	270	188	285	170	141	47	4	1	1.106
5 -- 10	197	136	213	164	161	91	10	1	973
10 -- 20	106	61	120	133	147	102	12	1	682
20 -- 30	39	20	46	50	89	79	16	2	341
30 -- 50	25	5	42	52	105	73	13	1	316
50 -- 100	19	6	13	35	79	100	22	2	276
100 ed oltre	7	3	9	12	37	66	42	12	188
<b>TOTALE</b>	<b>4.224</b>	<b>2.444</b>	<b>2.288</b>	<b>1.153</b>	<b>1.069</b>	<b>637</b>	<b>130</b>	<b>22</b>	<b>11.967</b>

GIORNATE DI LAVORO AZIENDALE									
CLASSI DI SUPERFICIE TOTALE (in ettari)									
Meno di 1 ettaro	42.378	59.482	64.968	24.919	19.915	10.700	1.050	-	223.412
1 -- 2	21.412	40.105	68.324	35.078	33.701	13.736	4.292	2.905	219.553
2 -- 3	9.077	19.569	39.498	37.160	29.460	11.675	3.370	3.668	153.477
3 -- 5	8.579	16.459	41.865	41.278	51.954	26.909	5.073	-	192.117
5 -- 10	6.129	14.030	42.822	45.253	61.455	52.527	8.740	5.791	236.747
10 -- 20	3.510	6.438	23.055	34.329	49.350	63.149	14.096	2.844	196.771
20 -- 30	1.150	1.912	8.701	14.922	37.533	42.885	10.250	6.480	123.833
30 -- 50	904	915	8.546	16.087	37.838	44.282	21.872	2.684	133.128
50 -- 100	702	859	4.490	12.564	36.106	72.555	31.311	8.218	166.805
100 ed oltre	439	380	2.070	4.825	26.907	78.665	80.377	72.729	266.392
<b>TOTALE</b>	<b>94.280</b>	<b>160.149</b>	<b>304.339</b>	<b>266.415</b>	<b>384.219</b>	<b>417.083</b>	<b>180.431</b>	<b>105.319</b>	<b>1.912.235</b>
CLASSI DI SAU (in ettari)									
Senza superficie	29	60	180	200	735	1.520	8.594	-	11.318
Meno di 1 ettaro	50.411	71.228	87.280	31.869	27.272	13.455	4.092	2.905	288.512
1 -- 2	21.282	46.553	76.869	50.264	47.963	19.351	-	-	262.282
2 -- 3	8.801	14.217	37.717	39.602	32.828	14.791	4.444	3.668	156.068
3 -- 5	5.608	12.740	38.983	39.781	50.368	28.110	5.073	2.790	183.453
5 -- 10	4.139	9.152	30.143	38.305	58.031	57.448	12.461	3.001	212.680
10 -- 20	2.134	3.973	17.028	31.028	52.797	65.633	15.673	2.844	191.110
20 -- 30	851	1.358	6.666	11.869	32.521	51.714	19.868	9.164	134.011
30 -- 50	485	300	6.169	12.357	39.073	49.038	16.756	8.218	132.396
50 -- 100	379	393	1.907	8.150	28.697	68.443	28.331	8.832	145.132
100 ed oltre	161	175	1.397	2.990	13.934	47.580	65.139	63.897	195.273
<b>TOTALE</b>	<b>94.280</b>	<b>160.149</b>	<b>304.339</b>	<b>266.415</b>	<b>384.219</b>	<b>417.083</b>	<b>180.431</b>	<b>105.319</b>	<b>1.912.235</b>

**Tavola 3.16 - Aziende per categoria di manodopera familiare, classe di superficie totale, classe di superficie agricola utilizzata (SAU) e sesso**

		FAMILIARI E PARENTI DEL CONDUTTORE					
CLASSI DI SUPERFICIE TOTALE CLASSI DI SAU	Conduttore	CONIUGE		ALTRI FAMILIARI DEL CONDUTTORE		Parenti del conduttore	Totale
		Totale	Di cui che lavora in azienda	Totale	Di cui che lavorano in azienda		
TOTALE							
CLASSI DI SUPERFICIE TOTALE (in ettari)							
Meno di 1 ettaro	3.444	2.419	1.269	1.597	376	263	3.444
1 -- 2	2.365	1.664	963	1.107	324	206	2.365
2 -- 3	1.278	880	562	631	181	119	1.278
3 -- 5	1.312	921	571	651	214	123	1.312
5 -- 10	1.233	851	558	624	242	135	1.233
10 -- 20	789	549	351	407	168	94	789
20 -- 30	371	258	169	220	82	55	371
30 -- 50	355	239	158	217	96	55	355
50 -- 100	337	239	154	222	109	48	337
100 ed oltre	248	170	108	164	86	38	248
TOTALE	11.732	8.190	4.863	5.840	1.878	1.136	11.732
CLASSI DI SAU (in ettari)							
Senza superficie	9	4	1	6	2	2	9
Meno di 1 ettaro	4.195	2.950	1.572	1.954	465	330	4.195
1 -- 2	2.632	1.840	1.094	1.232	387	240	2.632
2 -- 3	1.191	799	498	565	169	108	1.191
3 -- 5	1.085	759	497	549	194	108	1.085
5 -- 10	950	670	441	509	201	98	950
10 -- 20	650	441	278	339	136	83	650
20 -- 30	326	236	165	213	89	54	326
30 -- 50	296	197	130	190	94	47	296
50 -- 100	248	187	123	181	86	38	248
100 ed oltre	150	107	64	102	55	28	150
TOTALE	11.732	8.190	4.863	5.840	1.878	1.136	11.732
MASCHI							
CLASSI DI SUPERFICIE TOTALE (in ettari)							
Meno di 1 ettaro	2.527	486	388	1.130	312	233	3.230
1 -- 2	1.697	376	304	822	275	174	2.218
2 -- 3	908	211	177	457	151	98	1.192
3 -- 5	913	241	194	483	180	109	1.231
5 -- 10	841	245	200	461	196	116	1.154
10 -- 20	540	175	136	304	132	84	754
20 -- 30	275	68	50	177	65	46	356
30 -- 50	266	53	41	170	76	43	346
50 -- 100	266	41	32	183	95	41	322
100 ed oltre	209	25	15	130	71	33	240
TOTALE	8.442	1.921	1.537	4.317	1.553	977	11.043
CLASSI DI SAU (in ettari)							
Senza superficie	6	1	1	5	2	2	9
Meno di 1 ettaro	3.054	602	478	1.383	392	289	3.931
1 -- 2	1.887	431	355	912	324	205	2.465
2 -- 3	843	206	175	407	133	95	1.109
3 -- 5	732	210	173	414	167	94	1.015
5 -- 10	643	205	157	386	162	81	903
10 -- 20	452	142	103	258	102	72	621
20 -- 30	246	54	44	169	74	44	316
30 -- 50	239	36	30	146	77	37	288
50 -- 100	205	23	15	153	73	32	238
100 ed oltre	135	11	6	84	47	26	148
TOTALE	8.442	1.921	1.537	4.317	1.553	977	11.043

**Tavola 3.16 segue - Aziende per categoria di manodopera familiare, classe di superficie totale, classe di superficie agricola utilizzata (SAU) e sesso**

		FAMILIARI E PARENTI DEL CONDUTTORE					
CLASSI DI SUPERFICIE TOTALE CLASSI DI SAU	Conduttore	CONIUGE		ALTRI FAMILIARI DEL CONDUTTORE		Parenti del conduttore	Totale
		Totale	Di cui che lavora in azienda	Totale	Di cui che lavorano in azienda		
FEMMINE							
CLASSI DI SUPERFICIE TOTALE (in ettari)							
Meno di 1 ettaro	917	1.933	881	938	120	48	3.016
1 -- 2	668	1.288	659	671	124	57	2.069
2 -- 3	370	669	385	380	58	32	1.112
3 -- 5	399	680	377	381	73	30	1.144
5 -- 10	392	606	358	391	81	54	1.069
10 -- 20	249	374	215	257	76	31	674
20 -- 30	96	190	119	127	34	22	314
30 -- 50	89	186	117	142	39	22	312
50 -- 100	71	198	122	144	35	19	297
100 ed oltre	39	145	93	113	38	17	213
TOTALE	3.290	6.269	3.326	3.544	678	332	10.220
CLASSI DI SAU (in ettari)							
Senza superficie	3	3	-	2	-	-	7
Meno di 1 ettaro	1.141	2.348	1.094	1.135	143	65	3.689
1 -- 2	745	1.409	739	740	148	70	2.282
2 -- 3	348	593	323	352	64	27	1.008
3 -- 5	353	549	324	337	60	31	960
5 -- 10	307	465	284	318	77	41	830
10 -- 20	198	299	175	215	59	29	541
20 -- 30	80	182	121	125	37	22	285
30 -- 50	57	161	100	132	32	22	262
50 -- 100	43	164	108	115	33	13	227
100 ed oltre	15	96	58	73	25	12	129
TOTALE	3.290	6.269	3.326	3.544	678	332	10.220

**Tavola 3.17 - Aziende per categoria di altra manodopera aziendale, classe di superficie totale, classe di superficie agricola utilizzata (SAU) e sesso**

	ALTRA MANODOPERA AZIENDALE					
CLASSI DI SUPERFICIE TOTALE CLASSI DI SAU	DIRIGENTI E IMPIEGATI		OPERAI ED ASSIMILATI		Totale	
	A tempo indeterminato	A tempo determinato	A tempo indeterminato	A tempo determinato		
	TOTALE					
CLASSI DI SUPERFICIE TOTALE (in ettari)						
Meno di 1 ettaro	4	21	14	119	156	
1 -- 2	13	17	11	79	111	
2 -- 3	7	15	5	35	59	
3 -- 5	8	8	7	60	80	
5 -- 10	20	23	11	76	120	
10 -- 20	32	15	17	57	103	
20 -- 30	11	5	12	32	52	
30 -- 50	19	9	12	31	58	
50 -- 100	28	16	34	46	84	
100 ed oltre	65	25	96	81	150	
TOTALE	207	154	219	616	973	
CLASSI DI SAU (in ettari)						
Senza superficie	3	1	5	3	7	
Meno di 1 ettaro	16	30	18	169	225	
1 -- 2	14	18	9	77	114	
2 -- 3	12	9	6	33	56	
3 -- 5	12	14	12	60	90	
5 -- 10	23	20	10	66	108	
10 -- 20	24	12	24	59	97	
20 -- 30	14	10	18	27	55	
30 -- 50	19	11	17	40	63	
50 -- 100	29	11	32	29	67	
100 ed oltre	41	18	68	53	91	
TOTALE	207	154	219	616	973	
	MASCHI					
CLASSI DI SUPERFICIE TOTALE (in ettari)						
Meno di 1 ettaro	4	20	13	119	154	
1 -- 2	12	16	10	74	105	
2 -- 3	6	13	4	34	55	
3 -- 5	5	6	7	55	70	
5 -- 10	17	21	10	72	113	
10 -- 20	28	12	17	47	91	
20 -- 30	7	5	10	29	46	
30 -- 50	17	9	11	26	54	
50 -- 100	24	15	32	42	81	
100 ed oltre	53	23	96	74	148	
TOTALE	173	140	210	572	917	
CLASSI DI SAU (in ettari)						
Senza superficie	2	1	4	2	5	
Meno di 1 ettaro	15	29	17	166	221	
1 -- 2	14	16	9	74	109	
2 -- 3	11	8	5	32	53	
3 -- 5	9	12	12	56	81	
5 -- 10	16	18	9	60	97	
10 -- 20	19	9	23	47	83	
20 -- 30	13	10	16	25	54	
30 -- 50	16	10	15	36	58	
50 -- 100	25	11	32	26	65	
100 ed oltre	33	16	68	48	91	
TOTALE	173	140	210	572	917	

**Tavola 3.17 segue - Aziende per categoria di altra manodopera aziendale, classe di superficie totale, classe di superficie agricola utilizzata (SAU) e sesso**

	ALTRA MANODOPERA AZIENDALE				
CLASSI DI SUPERFICIE TOTALE CLASSI DI SAU	DIRIGENTI E IMPIEGATI		OPERAI ED ASSIMILATI		Totale
	A tempo indeterminato	A tempo determinato	A tempo indeterminato	A tempo determinato	
FEMMINE					
CLASSI DI SUPERFICIE TOTALE (in ettari)					
Meno di 1 ettaro	-	2	1	5	8
1 -- 2	4	2	1	12	17
2 -- 3	3	3	1	3	9
3 -- 5	3	2	1	11	17
5 -- 10	6	4	2	16	24
10 -- 20	12	4	-	25	37
20 -- 30	5	-	4	14	20
30 -- 50	4	3	3	16	22
50 -- 100	10	5	4	16	29
100 ed oltre	27	7	12	43	63
TOTALE	74	32	29	161	246
CLASSI DI SAU (in ettari)					
Senza superficie	3	1	1	2	5
Meno di 1 ettaro	3	2	1	10	15
1 -- 2	3	3	1	10	16
2 -- 3	3	2	1	2	7
3 -- 5	5	2	-	13	20
5 -- 10	11	4	2	21	32
10 -- 20	9	4	3	31	41
20 -- 30	3	2	4	11	17
30 -- 50	6	4	4	18	26
50 -- 100	9	4	5	14	25
100 ed oltre	19	4	7	29	42
TOTALE	74	32	29	161	246

**Tavola 3.18 - Aziende interessate al contoterzismo e relativo numero di giornate di lavoro secondo l'utilizzazione dei mezzi meccanici per classe di superficie totale e classe di superficie agricola utilizzata (SAU)**

CLASSI DI SUPERFICIE TOTALE CLASSI DI SAU	AZIENDE CHE UTILIZZANO MEZZI MECCANICI						
	IN ALTRE AZIENDE AGRICOLE			IN AZIENDA E FORNITI DA			
	Totale	Di proprietà solo dell'azienda	In comproprietà	Totale	Altre aziende agricole	Organismi associativi	Imprese di esercizio e noleggio
AZIENDE							
CLASSI DI SUPERFICIE TOTALE (in ettari)							
Meno di 1 ettaro	13	9	4	713	473	21	220
1 -- 2	6	5	1	566	342	32	194
2 -- 3	2	1	1	311	187	16	108
3 -- 5	6	6	-	366	190	36	142
5 -- 10	15	14	1	376	210	35	134
10 -- 20	10	10	-	347	162	79	113
20 -- 30	8	8	1	169	74	54	44
30 -- 50	16	15	1	176	90	42	47
50 -- 100	20	19	1	147	63	17	67
100 ed oltre	20	19	1	145	68	18	62
<b>TOTALE</b>	<b>116</b>	<b>106</b>	<b>11</b>	<b>3.316</b>	<b>1.859</b>	<b>350</b>	<b>1.131</b>
CLASSI DI SAU (in ettari)							
Senza superficie	1	1	-	-	-	-	-
Meno di 1 ettaro	14	9	5	857	563	27	268
1 -- 2	6	5	1	593	356	37	202
2 -- 3	4	3	1	319	186	25	110
3 -- 5	7	7	-	331	167	33	133
5 -- 10	12	12	-	346	188	36	124
10 -- 20	9	9	-	345	156	89	109
20 -- 30	10	9	2	172	84	47	43
30 -- 50	15	15	-	151	69	33	50
50 -- 100	23	22	1	119	59	15	46
100 ed oltre	15	14	1	83	31	8	46
<b>TOTALE</b>	<b>116</b>	<b>106</b>	<b>11</b>	<b>3.316</b>	<b>1.859</b>	<b>350</b>	<b>1.131</b>
GIORNATE DI LAVORO EFFETTUATE							
CLASSI DI SUPERFICIE TOTALE (in ettari)							
Meno di 1 ettaro	95	82	13	1.836	1.040	105	691
1 -- 2	437	427	10	1.678	921	165	592
2 -- 3	290	10	280	1.064	656	65	343
3 -- 5	588	588	-	1.147	676	133	338
5 -- 10	470	469	1	1.517	870	108	539
10 -- 20	462	462	-	1.840	983	311	546
20 -- 30	560	559	1	894	413	225	256
30 -- 50	569	539	30	1.080	487	198	395
50 -- 100	1.042	1.037	5	1.638	439	76	1.123
100 ed oltre	1.474	1.468	6	2.746	965	265	1.516
<b>TOTALE</b>	<b>5.987</b>	<b>5.641</b>	<b>346</b>	<b>15.440</b>	<b>7.450</b>	<b>1.651</b>	<b>6.339</b>
CLASSI DI SAU (in ettari)							
Senza superficie	150	150	-	-	-	-	-
Meno di 1 ettaro	96	82	14	2.255	1.283	145	827
1 -- 2	437	427	10	1.836	1.042	165	629
2 -- 3	313	33	280	1.116	661	95	360
3 -- 5	581	581	-	1.198	639	156	403
5 -- 10	488	488	-	1.411	810	104	497
10 -- 20	367	367	-	1.943	902	405	636
20 -- 30	545	514	31	972	471	190	311
30 -- 50	524	524	-	1.108	451	146	511
50 -- 100	1.217	1.212	5	1.675	679	121	875
100 ed oltre	1.269	1.263	6	1.926	512	124	1.290
<b>TOTALE</b>	<b>5.987</b>	<b>5.641</b>	<b>346</b>	<b>15.440</b>	<b>7.450</b>	<b>1.651</b>	<b>6.339</b>





## **Capitolo 4 – Dati comunali**



**Tavola 4.1 - Aziende per forma di conduzione, comune e zona altimetrica**

COMUNI ZONE ALTIMETRICHE	CONDUZIONE DIRETTA DEL COLTIVATORE				Conduzione con salariati	Conduzione a colonia parziaria appoderata	Altra forma di conduzione	Totale generale
	Con solo manodopera familiare	Con manodopera familiare prevalente	Con manodopera extrafamiliare prevalente	Totale				
Bientina	283	23	5	311	7	-	1	319
Buti	455	11	20	486	6	-	1	493
Calci	403	26	28	457	14	5	-	476
Calcinaia	137	-	1	138	3	-	-	141
Capannoli	314	41	12	367	3	1	-	371
Casale Marittimo	179	15	6	200	5	-	-	205
Casciana Terme	279	2	-	281	9	3	-	293
Cascina	521	7	5	533	27	-	-	560
Castelfranco di Sotto	284	5	2	291	3	1	-	295
Castellina Marittima	173	-	-	173	3	-	-	176
Castelnuovo di Val di Cecina	319	2	3	324	10	-	-	334
Chianni	345	-	1	346	2	-	-	348
Crespina	200	15	1	216	9	-	-	225
Fauglia	244	7	9	260	12	1	-	273
Guardistallo	223	6	3	232	5	-	-	237
Lajatico	206	3	4	213	9	-	-	222
Lari	752	26	4	782	21	3	1	807
Lorenzana	66	-	-	66	6	-	-	72
Montecatini Val di Cecina	236	7	12	255	17	-	-	272
Montescudaio	219	2	-	221	17	-	-	238
Monteverdi Marittimo	163	1	1	165	7	-	-	172
Montopoli in Val d'Arno	423	14	6	443	7	-	-	450
Orciano Pisano	81	-	-	81	-	-	-	81
Palaia	459	16	9	484	17	4	-	505
Peccioli	345	22	9	376	21	2	1	400
Pisa	372	11	3	386	61	-	2	449
Pomarance	405	12	1	418	13	-	-	431
Ponsacco	207	-	-	207	4	2	-	213
Pontedera	482	12	4	498	14	-	-	512
Riparbella	307	4	1	312	10	-	-	322
San Giuliano Terme	1.208	10	6	1.224	33	-	-	1.257
San Miniato	1.077	47	25	1.149	45	5	-	1.199
Santa Croce sull'Arno	322	1	-	323	22	-	-	345
Santa Luce	230	6	3	239	17	-	-	256
Santa Maria a Monte	736	13	3	752	1	-	-	753
Terricciola	514	24	12	550	13	1	-	564
Vecchiano	609	12	16	637	18	-	-	655
Vicopisano	399	12	1	412	24	1	-	437
Volterra	546	3	2	551	37	-	-	588
<b>TOTALE</b>	<b>14.723</b>	<b>418</b>	<b>218</b>	<b>15.359</b>	<b>552</b>	<b>29</b>	<b>6</b>	<b>15.946</b>
ZONE ALTIMETRICHE								
Montagna	-	-	-	-	-	-	-	-
Collina	9.562	324	173	10.059	359	26	3	10.447
Pianura	5.161	94	45	5.300	193	3	3	5.499
<b>TOTALE</b>	<b>14.723</b>	<b>418</b>	<b>218</b>	<b>15.359</b>	<b>552</b>	<b>29</b>	<b>6</b>	<b>15.946</b>

**Tavola 4.2 - Superficie totale per forma di conduzione delle aziende, comune e zona altimetrica (superficie in ettari)**

COMUNI ZONE ALTIMETRICHE	CONDUZIONE DIRETTA DEL COLTIVATORE				Conduzione con salariati	Conduzione a colonia parziaria appoderata	Altra forma di conduzione	Totale generale
	Con solo manodopera familiare	Con manodopera familiare prevalente	Con manodopera extrafamiliare prevalente	Totale				
Bientina	1.201,17	246,43	127,55	1.575,15	390,40	-	0,39	1.965,94
Buti	678,85	185,62	73,69	938,16	364,19	-	0,28	1.302,63
Calci	885,30	49,97	197,02	1.132,29	701,29	38,12	-	1.871,70
Calcinaia	624,42	-	3,96	628,38	313,52	-	-	941,90
Capannoli	873,47	218,33	227,21	1.319,01	35,04	0,78	-	1.354,83
Casale Marittimo	568,64	266,30	15,60	850,54	140,35	-	-	990,89
Casciana Terme	1.711,62	97,77	-	1.809,39	735,09	9,95	-	2.554,43
Cascina	3.186,30	235,02	650,28	4.071,60	178,81	-	-	4.250,41
Castelfranco di Sotto	1.095,77	23,27	140,50	1.259,54	48,40	4,82	-	1.312,76
Castellina Marittima	1.507,34	-	-	1.507,34	1.986,02	-	-	3.493,36
Castelnuovo di Val di Cecina	5.197,31	27,30	308,36	5.532,97	1.427,14	-	-	6.960,11
Chianni	3.737,74	-	1.006,55	4.744,29	449,94	-	-	5.194,23
Crespina	1.220,04	450,36	17,05	1.687,45	734,28	-	-	2.421,73
Fauglia	2.373,89	324,12	288,06	2.986,07	281,02	83,56	-	3.350,65
Guardistallo	1.049,65	156,51	48,40	1.254,56	669,39	-	-	1.923,95
Lajatico	3.853,03	940,06	715,66	5.508,75	215,31	-	-	5.724,06
Lari	2.658,58	201,65	26,81	2.887,04	468,88	6,20	1,88	3.364,00
Lorenzana	1.138,21	-	-	1.138,21	259,56	-	-	1.397,77
Montecatini Val di Cecina	6.496,44	890,46	624,94	8.011,84	6.347,10	-	-	14.358,94
Montescudaio	812,33	100,09	-	912,42	576,76	-	-	1.489,18
Monteverdi Marittimo	2.362,47	223,20	907,21	3.492,88	3.188,10	-	-	6.680,98
Montopoli in Val d'Arno	1.276,44	524,73	18,11	1.819,28	580,50	-	-	2.399,78
Orciano Pisano	2.383,35	-	-	2.383,35	-	-	-	2.383,35
Palaia	2.195,44	297,61	66,93	2.559,98	3.484,47	6,42	-	6.050,87
Peccioli	3.213,04	330,25	942,17	4.485,46	2.874,20	134,96	31,99	7.526,61
Pisa	2.473,71	1.642,03	54,39	4.170,13	8.424,97	-	1,70	12.596,80
Pomarance	8.956,08	1.720,56	85,42	10.762,06	12.446,10	-	-	23.208,16
Ponsacco	806,09	-	-	806,09	554,19	16,45	-	1.376,73
Pontedera	1.561,66	435,93	513,36	2.510,95	921,63	-	-	3.432,58
Riparbella	3.226,40	80,33	37,17	3.343,90	1.751,26	-	-	5.095,16
San Giuliano Terme	3.943,99	91,11	15,34	4.050,44	894,54	-	-	4.944,98
San Miniato	5.240,19	443,00	494,37	6.177,56	2.403,14	24,81	-	8.605,51
Santa Croce sull'Arno	628,27	11,72	-	639,99	149,80	-	-	789,79
Santa Luce	3.458,34	155,44	1,17	3.614,95	2.261,51	-	-	5.876,46
Santa Maria a Monte	1.573,76	104,31	32,54	1.710,61	508,30	-	-	2.218,91
Terricciola	1.981,42	244,11	196,17	2.421,70	1.330,31	39,31	-	3.791,32
Vecchiano	1.016,30	294,00	976,11	2.286,41	2.398,38	-	-	4.684,79
Vicopisano	998,51	38,01	7,67	1.044,19	289,90	11,97	-	1.346,06
Volterra	12.802,44	313,27	264,01	13.379,72	2.745,97	-	-	16.125,69
<b>TOTALE</b>	<b>100.968,00</b>	<b>11.362,87</b>	<b>9.083,78</b>	<b>121.414,65</b>	<b>63.529,76</b>	<b>377,35</b>	<b>36,24</b>	<b>185.358,00</b>
<b>ZONE ALTIMETRICHE</b>								
Montagna	-	-	-	-	-	-	-	-
Collina	82.856,56	8.279,05	6.569,75	97.705,36	48.746,82	356,08	34,15	146.842,41
Pianura	18.111,44	3.083,82	2.514,03	23.709,29	14.782,94	21,27	2,09	38.515,59
<b>TOTALE</b>	<b>100.968,00</b>	<b>11.362,87</b>	<b>9.083,78</b>	<b>121.414,65</b>	<b>63.529,76</b>	<b>377,35</b>	<b>36,24</b>	<b>185.358,00</b>

**Tavola 4.3 - Superficie agricola utilizzata (SAU) per forma di conduzione delle aziende, comune e zona altimetrica**  
(superficie in ettari)

COMUNI ZONE ALTIMETRICHE	CONDUZIONE DIRETTA DEL COLTIVATORE				Conduzione con salariati	Conduzione a colonia parziaria appoderata	Altra forma di conduzione	Totale generale
	Con solo manodopera familiare	Con manodopera familiare prevalente	Con manodopera extrafamiliare prevalente	Totale				
Bientina	986,45	66,26	40,70	1.093,41	357,62	-	0,38	1.451,41
Buti	430,95	91,29	29,02	551,26	111,15	-	0,28	662,69
Calci	541,59	33,58	72,29	647,46	166,96	21,92	-	836,34
Calcinaia	410,37	-	3,96	414,33	223,72	-	-	638,05
Capannoli	658,37	160,04	182,27	1.000,68	35,04	0,70	-	1.036,42
Casale Marittimo	470,73	213,97	12,01	696,71	126,01	-	-	822,72
Casciana Terme	949,15	1,20	-	950,35	389,23	7,07	-	1.346,65
Cascina	3.016,30	225,67	641,64	3.883,61	175,33	-	-	4.058,94
Castelfranco di Sotto	915,21	19,67	108,94	1.043,82	28,04	4,52	-	1.076,38
Castellina Marittima	1.071,41	-	-	1.071,41	1.018,56	-	-	2.089,97
Castellnuovo di Val di Cecina	2.426,54	9,43	173,68	2.609,65	564,22	-	-	3.173,87
Chianni	2.814,52	-	316,55	3.131,07	50,46	-	-	3.181,53
Crespina	868,17	396,61	16,55	1.281,33	535,06	-	-	1.816,39
Fauglia	1.759,65	284,27	151,17	2.195,09	182,56	75,83	-	2.453,48
Guardistallo	720,49	112,65	36,54	869,68	345,15	-	-	1.214,83
Lajatico	2.782,18	765,92	224,81	3.772,91	94,51	-	-	3.867,42
Lari	2.028,71	140,07	17,40	2.186,18	223,56	3,88	0,83	2.414,45
Lorenzana	978,80	-	-	978,80	168,06	-	-	1.146,86
Montecatini Val di Cecina	4.437,25	743,16	318,76	5.499,17	2.013,02	-	-	7.512,19
Montescudaio	571,96	84,69	-	656,65	302,53	-	-	959,18
Monteverdi Marittimo	799,88	17,00	-	816,88	643,43	-	-	1.460,31
Montopoli in Val d'Arno	874,46	477,66	13,10	1.365,22	186,93	-	-	1.552,15
Orciano Pisano	2.317,40	-	-	2.317,40	-	-	-	2.317,40
Palaia	1.131,49	106,65	35,92	1.274,06	1.715,75	1,96	-	2.991,77
Peccioli	2.270,61	244,48	569,67	3.084,76	1.783,31	90,73	-	4.958,80
Pisa	2.352,32	1.515,38	46,87	3.914,57	3.791,16	-	1,00	7.706,73
Pomarance	5.296,60	963,89	69,10	6.329,59	1.536,17	-	-	7.865,76
Ponsacco	684,05	-	-	684,05	333,20	15,14	-	1.032,39
Pontedera	1.252,87	231,17	154,95	1.638,99	654,72	-	-	2.293,71
Riparbella	1.778,87	71,97	17,17	1.868,01	156,70	-	-	2.024,71
San Giuliano Terme	3.159,86	75,08	13,51	3.248,45	568,46	-	-	3.816,91
San Miniato	3.874,00	334,99	277,42	4.486,41	1.423,42	12,43	-	5.922,26
Santa Croce sull'Arno	460,32	1,92	-	462,24	120,47	-	-	582,71
Santa Luce	3.091,79	135,10	1,14	3.228,03	543,02	-	-	3.771,05
Santa Maria a Monte	1.181,16	62,26	26,24	1.269,66	164,90	-	-	1.434,56
Terricciola	1.542,73	175,28	135,98	1.853,99	936,95	30,49	-	2.821,43
Vecchiano	894,17	292,88	681,40	1.868,45	717,89	-	-	2.586,34
Vicopisano	518,68	30,35	7,65	556,68	64,53	6,39	-	627,60
Volterra	9.333,36	187,23	214,51	9.735,10	1.558,81	-	-	11.293,91
<b>TOTALE</b>	<b>71.653,42</b>	<b>8.271,77</b>	<b>4.610,92</b>	<b>84.536,11</b>	<b>24.010,61</b>	<b>271,06</b>	<b>2,49</b>	<b>108.820,27</b>
ZONE ALTIMETRICHE								
Montagna	-	-	-	-	-	-	-	-
Collina	56.340,34	5.781,48	2.892,71	65.014,53	16.875,10	251,40	1,11	82.142,14
Pianura	15.313,08	2.490,29	1.718,21	19.521,58	7.135,51	19,66	1,38	26.678,13
<b>TOTALE</b>	<b>71.653,42</b>	<b>8.271,77</b>	<b>4.610,92</b>	<b>84.536,11</b>	<b>24.010,61</b>	<b>271,06</b>	<b>2,49</b>	<b>108.820,27</b>

**Tavola 4.4 - Aziende per titolo di possesso dei terreni, comune e zona altimetrica**

COMUNI ZONE ALTIMETRICHE	TITOLO DI POSSESSO DEI TERRENI							Totale
	Proprietà	Affitto	Uso gratuito	Parte in proprietà e parte in affitto	Parte in proprietà e parte in uso gratuito	Parte in affitto e parte in uso gratuito	Parte in proprietà, parte in affitto e parte in uso gratuito	
Bientina	284	9	4	15	6	-	1	319
Buti	465	6	11	5	5	-	1	493
Calci	411	19	27	7	12	-	-	476
Calcinaia	126	1	2	6	5	1	-	141
Capannoli	220	9	28	3	107	1	3	371
Casale Marittimo	194	3	-	6	1	-	1	205
Casciana Terme	268	4	4	10	7	-	-	293
Cascina	445	16	16	29	43	3	8	560
Castelfranco di Sotto	269	1	-	5	13	-	7	295
Castellina Marittima	159	8	3	2	1	-	3	176
Castelnuovo di Val di Cecina	316	11	-	3	2	-	2	334
Chianni	320	3	2	14	4	2	3	348
Crespina	196	11	2	14	1	-	1	225
Fauglia	251	4	2	12	3	1	-	273
Guardistallo	230	1	2	2	2	-	-	237
Lajatico	148	10	12	15	24	3	10	222
Lari	720	16	15	25	28	-	3	807
Lorenzana	61	-	-	6	3	-	2	72
Montecatini Val di Cecina	228	13	9	18	1	-	3	272
Montescudaio	230	3	2	3	-	-	-	238
Monteverdi Marittimo	160	2	1	8	1	-	-	172
Montopoli in Val d'Arno	415	9	6	6	10	3	1	450
Orciano Pisano	49	4	2	12	12	-	2	81
Palaia	439	24	20	16	4	2	-	505
Peccioli	343	13	5	26	10	-	3	400
Pisa	367	27	10	23	8	5	9	449
Pomarance	370	31	4	25	1	-	-	431
Ponsacco	168	6	9	9	18	1	2	213
Pontedera	459	10	6	10	20	2	5	512
Riparbella	278	16	5	15	7	1	-	322
San Giuliano Terme	1.170	13	8	34	18	-	13	1.256
San Miniato	1.064	42	19	38	19	4	13	1.199
Santa Croce sull'Arno	318	3	5	1	17	-	1	345
Santa Luce	189	12	8	36	8	-	3	256
Santa Maria a Monte	714	6	1	13	17	-	2	753
Terricciola	508	5	7	15	19	2	8	564
Vecchiano	579	14	21	18	20	2	1	655
Vicopisano	396	18	6	7	7	1	2	437
Volterra	508	29	8	33	7	-	3	588
<b>TOTALE</b>	<b>14.035</b>	<b>432</b>	<b>292</b>	<b>545</b>	<b>491</b>	<b>34</b>	<b>116</b>	<b>15.945</b>
ZONE ALTIMETRICHE								
Montagna	-	-	-	-	-	-	-	-
Collina	9.136	326	210	382	306	20	67	10.447
Pianura	4.899	106	82	163	185	14	49	5.498
<b>TOTALE</b>	<b>14.035</b>	<b>432</b>	<b>292</b>	<b>545</b>	<b>491</b>	<b>34</b>	<b>116</b>	<b>15.945</b>

**Tavola 4.5 - Superficie totale per titolo di possesso dei terreni, comune e zona altimetrica (superficie in ettari)**

COMUNI ZONE ALTIMETRICHE	TITOLO DI POSSESSO DEI TERRENI							Totale
	Proprietà	Affitto	Uso gratuito	Parte in proprietà e parte in affitto	Parte in proprietà e parte in uso gratuito	Parte in affitto e parte in uso gratuito	Parte in proprietà, parte in affitto e parte in uso gratuito	
Bientina	1.106,80	314,45	4,37	482,05	12,64	-	45,63	1.965,94
Buti	840,72	49,79	10,43	395,72	2,38	-	3,59	1.302,63
Calci	1.454,68	130,51	32,46	158,60	95,45	-	-	1.871,70
Calcinaia	760,70	3,00	26,57	104,35	34,64	12,64	-	941,90
Capannoli	753,22	179,26	27,84	31,24	123,79	0,17	239,31	1.354,83
Casale Marittimo	649,32	13,05	-	303,52	22,00	-	3,00	990,89
Casciana Terme	2.122,00	42,49	108,34	241,63	39,97	-	-	2.554,43
Cascina	1.584,85	101,14	38,69	1.563,08	439,34	103,26	420,05	4.250,41
Castelfranco di Sotto	728,08	4,82	-	143,48	164,00	-	272,38	1.312,76
Castellina Marittima	1.469,41	158,78	3,13	1.639,68	5,58	-	216,78	3.493,36
Castelnuovo di Val di Cecina	5.636,06	586,29	-	286,96	353,02	-	97,78	6.960,11
Chianni	3.696,22	804,17	3,22	560,68	24,97	14,76	90,21	5.194,23
Crespina	1.676,76	165,02	10,11	567,67	0,33	-	1,84	2.421,73
Fauglia	2.400,03	314,21	36,92	491,88	104,86	2,75	-	3.350,65
Guardistallo	1.745,03	3,20	13,72	82,00	80,00	-	-	1.923,95
Lajatico	2.483,34	583,78	9,61	769,61	606,48	30,94	1.240,30	5.724,06
Lari	2.446,28	244,28	56,99	347,01	146,85	-	122,59	3.364,00
Lorenzana	775,86	-	-	457,22	84,36	-	80,33	1.397,77
Montecatini Val di Cecina	10.430,24	686,45	88,85	2.506,13	19,23	-	628,04	14.358,94
Montescudaio	1.326,37	29,40	23,34	110,07	-	-	-	1.489,18
Monteverdi Marittimo	5.157,74	123,98	0,37	1.387,45	11,44	-	-	6.680,98
Montopoli in Val d'Arno	1.757,46	20,68	31,79	145,30	39,60	116,59	288,36	2.399,78
Orciano Pisano	556,78	39,44	4,19	741,35	791,03	-	250,56	2.383,35
Palaia	4.075,33	985,45	50,02	902,92	35,70	1,45	-	6.050,87
Peccioli	3.885,62	1.108,13	30,97	1.444,87	345,40	-	711,62	7.526,61
Pisa	2.161,80	513,27	6.313,75	2.219,80	37,85	7,61	1.342,72	12.596,80
Pomarance	19.873,75	977,31	34,12	2.280,68	42,30	-	-	23.208,16
Ponsacco	300,41	27,08	36,69	628,57	142,02	98,48	143,48	1.376,73
Pontedera	2.030,55	99,54	177,83	391,61	299,97	57,97	375,11	3.432,58
Riparbella	3.928,27	544,10	123,90	421,81	46,89	30,19	-	5.095,16
San Giuliano Terme	3.155,83	126,29	31,61	968,68	109,11	-	553,46	4.944,98
San Miniato	4.905,83	936,33	63,38	1.051,37	459,16	148,70	1.040,74	8.605,51
Santa Croce sull'Arno	634,09	4,10	20,33	1,17	84,77	-	45,33	789,79
Santa Luce	2.471,04	219,98	1.661,43	1.230,06	198,27	-	95,68	5.876,46
Santa Maria a Monte	1.633,64	173,37	0,83	249,05	133,02	-	29,00	2.218,91
Terricciola	2.451,36	70,19	8,89	429,55	369,36	17,64	444,33	3.791,32
Vecchiano	3.269,21	464,73	503,39	103,44	339,29	1,79	2,94	4.684,79
Vicopisano	1.158,90	45,90	12,25	63,00	20,43	2,32	43,26	1.346,06
Volterra	12.389,89	1.058,43	84,65	2.006,25	255,08	-	331,39	16.125,69
<b>TOTALE</b>	<b>119.883,47</b>	<b>11.952,39</b>	<b>9.684,98</b>	<b>27.909,51</b>	<b>6.120,58</b>	<b>647,26</b>	<b>9.159,81</b>	<b>185.358,00</b>
ZONE ALTIMETRICHE								
Montagna	-	-	-	-	-	-	-	-
Collina	102.517,51	10.120,60	2.530,92	21.054,23	4.323,93	365,51	5.929,71	146.842,41
Pianura	17.365,96	1.831,79	7.154,06	6.855,28	1.796,65	281,75	3.230,10	38.515,59
<b>TOTALE</b>	<b>119.883,47</b>	<b>11.952,39</b>	<b>9.684,98</b>	<b>27.909,51</b>	<b>6.120,58</b>	<b>647,26</b>	<b>9.159,81</b>	<b>185.358,00</b>

**Tavola 4.6 - Superficie agricola utilizzata (SAU) per titolo di possesso dei terreni, comune e zona altimetrica (superficie in ettari)**

COMUNI ZONE ALTIMETRICHE	TITOLO DI POSSESSO DEI TERRENI							Totale
	Proprietà	Affitto	Uso gratuito	Parte in proprietà e parte in affitto	Parte in proprietà e parte in uso gratuito	Parte in affitto e parte in uso gratuito	Parte in proprietà, parte in affitto e parte in uso gratuito	
Bientina	655,46	284,84	5,33	454,81	6,17	-	44,80	1.451,41
Buti	482,06	14,93	7,52	152,72	2,15	-	3,31	662,69
Calci	579,97	71,38	30,98	124,56	29,45	-	-	836,34
Calcinaia	494,54	6,06	26,57	80,38	30,50	-	-	638,05
Capannoli	586,36	153,90	20,82	24,02	109,21	0,17	141,94	1.036,42
Casale Marittimo	509,78	12,60	-	280,86	17,00	-	2,48	822,72
Casciana Terme	1.066,93	38,19	1,64	210,75	29,14	-	-	1.346,65
Cascina	1.491,04	99,16	35,65	1.527,26	388,27	101,36	416,20	4.058,94
Castelfranco di Sotto	548,13	4,52	-	137,62	128,11	-	258,00	1.076,38
Castellina Marittima	874,28	97,56	2,76	906,36	5,35	-	203,66	2.089,97
Castelnuovo di Val di Cecina	2.539,80	249,71	-	134,21	167,08	-	83,07	3.173,87
Chianni	1.863,71	725,83	3,13	477,68	17,95	11,79	81,44	3.181,53
Crespina	1.141,35	120,49	3,98	548,51	0,22	-	1,84	1.816,39
Fauglia	1.715,71	274,66	26,88	340,93	93,10	2,20	-	2.453,48
Guardistallo	1.051,40	2,80	9,70	76,50	74,43	-	-	1.214,83
Lajatico	1.259,61	493,31	8,20	699,55	269,29	18,94	1.118,52	3.867,42
Lari	1.645,29	205,73	29,47	296,84	120,46	-	116,66	2.414,45
Lorenzana	542,49	-	-	444,95	80,85	-	78,57	1.146,86
Montecatini Val di Cecina	4.376,01	431,62	54,74	2.148,37	17,90	-	483,55	7.512,19
Montescudaio	815,50	26,92	22,79	93,97	-	-	-	959,18
Monteverdi Marittimo	783,33	70,57	0,18	606,23	-	-	-	1.460,31
Montopoli in Val d'Arno	965,41	22,89	30,03	103,40	34,91	111,26	284,25	1.552,15
Orciano Pisano	526,39	37,11	4,16	732,72	767,54	-	249,48	2.317,40
Palaia	1.898,75	575,75	16,20	477,97	21,89	1,21	-	2.991,77
Peccioli	2.583,15	660,67	24,95	1.049,36	172,67	-	468,00	4.958,80
Pisa	1.844,02	478,79	2.084,27	1.955,39	36,12	6,33	1.301,81	7.706,73
Pomarance	5.557,88	684,25	26,44	1.581,59	15,60	-	-	7.865,76
Ponsacco	247,23	26,04	31,33	391,72	106,23	96,58	133,26	1.032,39
Pontedera	1.297,02	123,37	160,36	191,69	140,18	15,02	366,07	2.293,71
Riparbella	1.384,39	174,90	56,69	344,34	41,52	22,87	-	2.024,71
San Giuliano Terme	2.482,49	127,35	25,85	705,86	105,03	-	370,33	3.816,91
San Miniato	3.378,09	622,53	59,14	640,65	175,08	134,45	912,32	5.922,26
Santa Croce sull'Arno	447,92	3,91	20,39	1,12	65,21	-	44,16	582,71
Santa Luce	2.094,75	217,23	60,22	1.128,73	177,74	-	92,38	3.771,05
Santa Maria a Monte	954,28	171,65	0,73	230,38	50,42	-	27,10	1.434,56
Terricciola	1.879,47	67,37	9,20	225,64	291,47	17,40	330,88	2.821,43
Vecchiano	2.013,90	117,73	9,91	102,44	337,63	1,79	2,94	2.586,34
Vicopisano	466,36	39,14	11,80	56,01	12,38	-	41,91	627,60
Volterra	8.402,16	873,39	56,10	1.482,43	182,86	-	296,97	11.293,91
<b>TOTALE</b>	<b>63.446,41</b>	<b>8.408,85</b>	<b>2.978,11</b>	<b>21.168,52</b>	<b>4.321,11</b>	<b>541,37</b>	<b>7.955,90</b>	<b>108.820,27</b>
ZONE ALTIMETRICHE								
Montagna	-	-	-	-	-	-	-	-
Collina	50.970,38	6.965,43	577,72	15.389,85	2.927,24	320,29	4.991,23	82.142,14
Pianura	12.476,03	1.443,42	2.400,39	5.778,67	1.393,87	221,08	2.964,67	26.678,13
<b>TOTALE</b>	<b>63.446,41</b>	<b>8.408,85</b>	<b>2.978,11</b>	<b>21.168,52</b>	<b>4.321,11</b>	<b>541,37</b>	<b>7.955,90</b>	<b>108.820,27</b>



**Tavola 4.7 - Aziende per classe di superficie totale, comune e zona altimetrica**

COMUNI ZONE ALTIMETRICHE	CLASSI DI SUPERFICIE TOTALE (superficie in ettari)									Totale
	Senza superficie	Meno di 1	1 -- 2	2 -- 5	5 -- 10	10 -- 20	20 -- 50	50 -- 100	100 ed oltre	
Bientina	-	137	55	75	18	13	11	7	3	319
Buti	-	345	60	45	23	10	8	1	1	493
Calci	-	293	86	53	13	11	12	6	2	476
Calcinaia	-	59	27	24	10	9	9	1	2	141
Capannoli	-	202	71	60	16	6	10	5	1	371
Casale Marittimo	-	57	47	59	27	7	5	2	1	205
Casciana Terme	-	83	56	72	39	22	10	8	3	293
Cascina	-	239	105	99	50	23	22	13	9	560
Castelfranco di Sotto	-	116	82	60	16	7	9	3	2	295
Castellina Marittima	-	28	35	46	32	17	8	8	2	176
Castelnuovo di Val di Cecina	-	51	55	85	52	27	30	18	16	334
Chianni	-	113	75	78	33	18	13	8	10	348
Crespina	-	56	51	49	29	19	12	5	4	225
Fauglia	-	65	38	64	45	27	16	12	6	273
Guardistallo	-	76	46	54	27	20	11	1	2	237
Lajatico	-	79	25	25	16	17	26	23	11	222
Lari	-	358	166	147	73	35	18	7	3	807
Lorenzana	-	5	13	19	9	11	6	7	2	72
Montecatini Val di Cecina	-	30	36	50	31	20	59	23	23	272
Montescudaio	-	90	61	45	18	10	8	5	1	238
Monteverdi Marittimo	-	18	27	33	37	18	21	7	11	172
Montopoli in Val d'Arno	-	195	69	115	38	14	11	6	2	450
Orciano Pisano	-	17	11	5	5	15	14	7	7	81
Palaia	-	172	102	100	66	31	16	7	11	505
Peccioli	-	146	68	72	25	25	31	15	18	400
Pisa	-	227	71	51	25	25	22	9	19	449
Pomarance	-	24	54	93	57	64	73	30	36	431
Ponsacco	-	102	39	48	7	9	4	2	2	213
Pontedera	-	258	93	86	29	15	17	6	8	512
Riparbella	-	64	69	68	51	25	25	10	10	322
San Giuliano Terme	1	772	201	152	63	33	17	8	10	1.257
San Miniato	-	418	248	254	123	78	47	16	15	1.199
Santa Croce sull'Arno	-	202	57	49	19	15	3	-	-	345
Santa Luce	-	61	35	32	16	37	60	9	6	256
Santa Maria a Monte	-	413	187	101	28	12	6	4	2	753
Terricciola	-	243	100	124	41	26	15	9	6	564
Vecchiano	-	450	83	55	26	9	10	9	13	655
Vicopisano	-	239	69	70	31	15	10	2	1	437
Volterra	-	94	75	116	64	55	87	54	43	588
<b>TOTALE</b>	<b>1</b>	<b>6.597</b>	<b>2.848</b>	<b>2.833</b>	<b>1.328</b>	<b>850</b>	<b>792</b>	<b>373</b>	<b>324</b>	<b>15.946</b>
ZONE ALTIMETRICHE										
Montagna	-	-	-	-	-	-	-	-	-	-
Collina	-	3.622	1.848	2.033	1.037	680	662	311	254	10.447
Pianura	1	2.975	1.000	800	291	170	130	62	70	5.499
<b>TOTALE</b>	<b>1</b>	<b>6.597</b>	<b>2.848</b>	<b>2.833</b>	<b>1.328</b>	<b>850</b>	<b>792</b>	<b>373</b>	<b>324</b>	<b>15.946</b>

**Tavola 4.8 - Superficie totale per classe di superficie, comune e zona altimetrica (superficie in ettari)**

COMUNI ZONE ALTIMETRICHE	CLASSI DI SUPERFICIE TOTALE								Totale
	Meno di 1	1 – 2	2 -- 5	5 --10	10 - 20	20 -- 50	50 -- 100	100 ed oltre	
Bientina	71,64	77,44	237,29	128,84	198,97	358,97	467,25	425,54	1.965,94
Buti	141,40	82,65	140,87	155,21	123,57	263,94	78,15	316,84	1.302,63
Calci	133,77	118,76	162,63	86,73	135,63	376,03	376,94	481,21	1.871,70
Calcinaia	30,36	35,93	76,07	67,86	107,44	244,97	66,27	313,00	941,90
Capannoli	95,87	94,90	183,16	105,76	89,42	287,50	351,55	146,67	1.354,83
Casale Marittimo	35,21	64,59	182,74	189,96	91,76	126,03	169,64	130,96	990,89
Casciana Terme	44,91	80,16	239,68	259,79	310,78	293,75	574,42	750,94	2.554,43
Cascina	118,89	143,65	287,87	352,07	346,42	724,22	907,55	1.369,74	4.250,41
Castelfranco di Sotto	65,11	117,97	173,45	111,27	94,19	280,04	237,61	233,12	1.312,76
Castellina Marittima	17,47	54,11	157,15	217,00	227,22	232,11	615,16	1.973,14	3.493,36
Castelnuovo di Val di Cecina	30,87	77,02	270,64	354,10	384,00	923,45	1.286,20	3.633,83	6.960,11
Chianni	56,22	106,80	226,91	219,58	257,84	441,68	542,14	3.343,06	5.194,23
Crespina	27,67	73,85	152,87	205,24	279,28	350,40	376,79	955,63	2.421,73
Fauglia	30,43	54,48	214,06	319,58	395,72	438,12	817,79	1.080,47	3.350,65
Guardistallo	41,40	63,13	162,33	192,60	290,04	400,79	63,50	710,16	1.923,95
Lajatico	37,41	33,70	78,48	120,63	267,82	899,75	1.480,36	2.805,91	5.724,06
Lari	172,24	239,21	425,17	530,09	519,27	505,76	497,42	474,84	3.364,00
Lorenzana	3,73	18,33	63,37	59,73	154,47	210,68	507,47	379,99	1.397,77
Montecatini Val di Cecina	16,30	52,33	165,11	209,31	315,76	1.883,65	1.780,51	9.935,97	14.358,94
Montescudaio	50,28	85,83	142,87	122,47	147,99	252,57	366,67	320,50	1.489,18
Monteverdi Marittimo	9,91	39,92	108,80	258,30	260,00	598,24	565,44	4.840,37	6.680,98
Montopoli in Val d'Arno	88,40	94,22	367,81	271,82	170,62	304,90	413,94	688,07	2.399,78
Orciano Pisano	7,82	15,21	17,65	36,86	222,81	445,00	576,48	1.061,52	2.383,35
Palaia	95,77	146,18	321,88	465,27	434,87	473,02	540,15	3.573,73	6.050,87
Peccioli	71,98	97,70	227,63	165,58	362,80	1.014,61	1.032,80	4.553,51	7.526,61
Pisa	105,91	95,97	164,16	190,03	373,54	688,85	664,37	10.313,97	12.596,80
Pomarance	16,82	77,94	282,66	399,60	938,60	2.387,52	2.057,02	17.048,00	23.208,16
Ponsacco	48,84	53,33	157,20	45,62	134,07	113,46	149,00	675,21	1.376,73
Pontedera	115,58	124,89	263,19	183,67	205,01	547,22	402,28	1.590,74	3.432,58
Riparbella	41,70	101,18	224,76	358,93	347,71	800,45	665,95	2.554,48	5.095,16
San Giuliano Terme	321,05	274,56	462,72	450,20	458,71	525,24	497,32	1.955,18	4.944,98
San Miniato	221,13	354,69	809,47	856,58	1.035,27	1.360,78	1.087,93	2.879,66	8.605,51
Santa Croce sull'Arno	100,31	80,22	148,60	124,78	222,09	113,79	-	-	789,79
Santa Luce	29,88	48,25	110,31	118,16	555,51	1.811,97	597,71	2.604,67	5.876,46
Santa Maria a Monte	233,87	254,06	303,12	212,17	176,75	167,74	262,50	608,70	2.218,91
Terricciola	124,20	136,99	386,48	263,97	393,73	490,31	634,80	1.360,84	3.791,32
Vecchiano	171,46	111,44	165,63	173,75	120,94	281,88	629,74	3.029,95	4.684,79
Vicopisano	111,50	98,89	211,22	207,17	178,62	300,50	118,17	119,99	1.346,06
Volterra	55,54	112,73	375,01	449,87	835,89	2.822,03	3.949,26	7.525,36	16.125,69
<b>TOTALE</b>	<b>3.192,85</b>	<b>3.993,21</b>	<b>8.851,02</b>	<b>9.240,15</b>	<b>12.165,13</b>	<b>24.741,92</b>	<b>26.408,25</b>	<b>96.765,47</b>	<b>185.358,00</b>
ZONE ALTIMETRICHE									
Montagna	-	-	-	-	-	-	-	-	-
Collina	1.809,83	2.623,75	6.411,72	7.199,89	9.727,00	20.695,54	22.124,36	76.250,32	146.842,41
Pianura	1.383,02	1.369,46	2.439,30	2.040,26	2.438,13	4.046,38	4.283,89	20.515,15	38.515,59
<b>TOTALE</b>	<b>3.192,85</b>	<b>3.993,21</b>	<b>8.851,02</b>	<b>9.240,15</b>	<b>12.165,13</b>	<b>24.741,92</b>	<b>26.408,25</b>	<b>96.765,47</b>	<b>185.358,00</b>

**Tavola 4.9 - Aziende per classe di superficie agricola utilizzata (SAU), comune e zona altimetrica**

COMUNI ZONE ALTIMETRICHE	CLASSI DI SUPERFICIE AGRICOLA UTILIZZATA (in ettari)									Totale
	Senza superficie	Meno di 1	1 -- 2	2 -- 5	5 -- 10	10 -- 20	20 -- 50	50 -- 100	100 ed oltre	
Bientina	1	173	48	58	13	9	10	5	2	319
Buti	2	379	60	33	10	5	3	1	-	493
Calci	4	331	77	38	10	10	4	2	-	476
Calcinaia	10	64	23	21	9	6	6	-	2	141
Capannoli	4	233	58	46	10	8	7	5	-	371
Casale Marittimo	-	75	43	57	17	8	3	1	1	205
Casciana Terme	2	118	65	60	26	10	5	6	1	293
Cascina	-	270	92	84	47	24	24	10	9	560
Castelfranco di Sotto	1	156	68	42	11	4	9	2	2	295
Castellina Marittima	1	39	40	40	30	12	8	4	2	176
Castelnuovo di Val di Cecina	13	87	68	73	33	23	21	10	6	334
Chianni	4	168	65	59	18	10	9	8	7	348
Crespina	3	85	40	44	23	19	4	4	3	225
Fauglia	10	80	41	61	38	17	13	10	3	273
Guardistallo	20	83	48	47	18	11	8	1	1	237
Lajatico	5	96	17	27	13	17	25	16	6	222
Lari	4	458	136	104	65	19	13	7	1	807
Lorenzana	1	7	15	16	12	10	4	5	2	72
Montecatini Val di Cecina	14	50	32	48	16	29	52	15	16	272
Montescudaio	9	110	48	37	13	10	7	4	-	238
Monteverdi Marittimo	29	71	16	17	17	10	6	3	3	172
Montopoli in Val d'Arno	2	235	75	92	26	7	9	3	1	450
Orciano Pisano	-	20	8	6	6	13	14	8	6	81
Palaia	6	247	101	81	33	18	11	2	6	505
Peccioli	11	202	53	45	18	17	31	10	13	400
Pisa	3	242	59	48	25	26	21	7	18	449
Pomarance	10	73	78	72	35	69	57	20	17	431
Ponsacco	3	108	37	44	6	10	1	2	2	213
Pontedera	4	299	86	68	17	12	16	5	5	512
Riparbella	6	90	73	64	37	25	23	3	1	322
San Giuliano Terme	2	817	189	138	55	24	17	8	7	1.257
San Miniato	21	510	241	225	102	45	33	13	9	1.199
Santa Croce sull'Arno	1	218	66	36	11	10	3	-	-	345
Santa Luce	5	71	33	26	16	38	55	8	4	256
Santa Maria a Monte	5	513	134	61	20	11	6	2	1	753
Terricciola	6	312	90	79	30	21	13	9	4	564
Vecchiano	9	472	69	50	19	11	11	7	7	655
Vicopisano	14	266	74	62	14	4	3	-	-	437
Volterra	2	139	83	98	54	50	92	50	20	588
<b>TOTALE</b>	<b>247</b>	<b>7.967</b>	<b>2.649</b>	<b>2.307</b>	<b>973</b>	<b>682</b>	<b>657</b>	<b>276</b>	<b>188</b>	<b>15.946</b>
ZONE ALTIMETRICHE										
Montagna	-	-	-	-	-	-	-	-	-	-
Collina	208	4.635	1.778	1.657	740	535	533	228	133	10.447
Pianura	39	3.332	871	650	233	147	124	48	55	5.499
<b>TOTALE</b>	<b>247</b>	<b>7.967</b>	<b>2.649</b>	<b>2.307</b>	<b>973</b>	<b>682</b>	<b>657</b>	<b>276</b>	<b>188</b>	<b>15.946</b>

**Tavola 4.10 - Superficie agricola utilizzata (SAU) per classe di SAU, comune e zona altimetrica (superficie in ettari)**

COMUNI ZONE ALTIMETRICHE	CLASSI DI SUPERFICIE AGRICOLA UTILIZZATA								Totale
	Meno di 1	1 -- 2	2 -- 5	5 -- 10	10 -- 20	20 -- 50	50 -- 100	100 ed oltre	
Bientina	75,43	68,42	177,77	89,72	140,05	324,50	322,37	253,15	1.451,41
Buti	144,58	82,87	99,28	68,69	64,71	117,83	84,73	-	662,69
Calci	144,53	103,18	107,74	71,60	126,13	143,43	139,73	-	836,34
Calcinaia	30,56	27,65	65,04	62,12	69,54	159,94	-	223,20	638,05
Capannoli	103,16	80,63	141,58	68,50	112,91	214,44	315,20	-	1.036,42
Casale Marittimo	43,83	63,32	173,90	120,30	116,39	94,20	91,13	119,65	822,72
Casciana Terme	58,87	89,71	193,43	177,12	131,90	141,15	372,59	181,88	1.346,65
Cascina	122,57	132,18	243,88	326,64	357,49	795,33	740,15	1.340,70	4.058,94
Castelfranco di Sotto	76,07	98,98	119,11	74,71	57,17	269,20	178,00	203,14	1.076,38
Castellina Marittima	20,27	59,55	140,81	203,48	146,54	213,60	299,22	1.006,50	2.089,97
Castelnuovo di Val di Cecina	43,89	84,94	217,88	237,54	315,98	656,48	680,17	936,99	3.173,87
Chianni	75,65	90,38	177,84	123,33	135,87	311,20	535,70	1.731,56	3.181,53
Crespina	38,06	54,71	139,37	171,84	289,47	130,30	278,77	713,87	1.816,39
Fauglia	39,38	56,28	182,49	267,17	226,46	369,03	701,42	611,25	2.453,48
Guardistallo	39,47	65,57	144,36	124,92	154,83	297,68	88,00	300,00	1.214,83
Lajatico	40,58	23,67	86,68	93,48	256,35	835,32	984,69	1.546,65	3.867,42
Lari	189,93	191,79	312,29	459,64	282,50	348,87	474,86	154,57	2.414,45
Lorenzana	4,41	20,57	49,73	87,96	158,63	150,29	341,40	333,87	1.146,86
Montecatini Val di Cecina	24,14	44,36	152,01	101,52	429,53	1.565,94	1.075,82	4.118,87	7.512,19
Montescudaio	54,09	65,73	110,10	87,23	140,10	208,14	293,79	-	959,18
Monteverdi Marittimo	33,00	22,25	56,90	117,11	148,30	179,25	205,46	698,04	1.460,31
Montopoli in Val d'Arno	93,40	101,61	277,71	183,71	97,69	281,66	232,12	284,25	1.552,15
Orciano Pisano	8,04	11,14	19,71	45,15	189,29	435,72	671,08	937,27	2.317,40
Palaia	118,75	136,02	251,48	220,52	223,27	381,11	121,02	1.539,60	2.991,77
Peccioli	86,59	71,87	135,59	114,23	249,73	972,32	732,35	2.596,12	4.958,80
Pisa	107,52	78,06	146,86	180,16	375,79	663,28	508,20	5.646,86	7.706,73
Pomarance	37,47	108,39	230,01	252,80	997,14	1.814,07	1.416,28	3.009,60	7.865,76
Ponsacco	49,49	47,94	135,48	38,12	144,39	25,50	146,58	444,89	1.032,39
Pontedera	124,44	117,38	205,34	108,72	163,69	492,89	302,98	778,27	2.293,71
Riparbella	52,65	105,45	208,12	258,10	338,72	749,54	198,66	113,47	2.024,71
San Giuliano Terme	322,89	259,05	431,34	397,85	332,93	551,60	514,00	1.007,25	3.816,91
San Miniato	249,30	344,26	710,00	695,41	617,97	900,40	850,98	1.553,94	5.922,26
Santa Croce sull'Arno	90,21	91,07	102,64	75,41	135,17	88,21	-	-	582,71
Santa Luce	33,25	39,69	80,57	114,63	564,69	1.620,22	551,83	766,17	3.771,05
Santa Maria a Monte	231,33	180,10	181,00	147,42	160,79	185,93	183,09	164,90	1.434,56
Terricciola	140,16	126,03	234,84	199,27	290,80	411,53	629,45	789,35	2.821,43
Vecchiano	169,11	94,78	154,74	115,64	146,22	337,82	501,69	1.066,34	2.586,34
Vicopisano	108,13	104,08	183,81	95,82	47,92	87,84	-	-	627,60
Volterra	72,33	118,18	315,65	369,70	734,29	3.011,19	3.583,13	3.089,44	11.293,91
<b>TOTALE</b>	<b>3.497,53</b>	<b>3.661,84</b>	<b>7.097,08</b>	<b>6.747,28</b>	<b>9.671,34</b>	<b>20.536,95</b>	<b>19.346,64</b>	<b>38.261,61</b>	<b>108.820,27</b>
ZONE ALTIMETRICHE									
Montagna	-	-	-	-	-	-	-	-	-
Collina	2.097,91	2.466,23	5.133,88	5.130,77	7.588,11	16.642,75	15.949,58	27.132,91	82.142,14
Pianura	1.399,62	1.195,61	1.963,20	1.616,51	2.083,23	3.894,20	3.397,06	11.128,70	26.678,13
<b>TOTALE</b>	<b>3.497,53</b>	<b>3.661,84</b>	<b>7.097,08</b>	<b>6.747,28</b>	<b>9.671,34</b>	<b>20.536,95</b>	<b>19.346,64</b>	<b>38.261,61</b>	<b>108.820,27</b>

**Tavola 4.11 - Superficie aziendale secondo l'utilizzazione dei terreni per comune e zona altimetrica (superficie in ettari)**

COMUNI ZONE ALTIMETRICHE	SUPERFICIE AGRICOLA UTILIZZATA				Arboricoltura da legno	Boschi	SUPERFICIE AGRARIA NON UTILIZZATA		Altra superficie	Totale
	Seminativi	Coltivazioni legnose agrarie	Prati permanenti e pascoli	Totale			Totale	Di cui destinata ad attività ricreative		
Bientina	1.202,17	73,91	175,33	1.451,41	68,23	311,70	29,97	5,89	104,63	1.965,94
Buti	235,10	343,17	84,42	662,69	0,50	597,31	30,19	1,19	11,94	1.302,63
Calci	214,73	531,04	90,57	836,34	0,80	943,52	66,33	0,43	24,71	1.871,70
Calcinaia	577,33	25,69	35,03	638,05	54,35	172,61	64,70	-	12,19	941,90
Capannoli	733,15	282,32	20,95	1.036,42	117,92	71,98	62,61	10,00	65,90	1.354,83
Casale Marittimo	480,76	267,08	74,88	822,72	2,83	104,64	23,06	0,05	37,64	990,89
Casciana Terme	689,82	507,14	149,69	1.346,65	4,40	994,70	107,33	2,36	101,35	2.554,43
Cascina	3.895,90	101,08	61,96	4.058,94	7,19	7,66	76,24	7,36	100,38	4.250,41
Castelfranco di Sotto	917,57	58,01	100,80	1.076,38	-	155,73	40,43	1,95	40,22	1.312,76
Castellina Marittima	1.565,80	324,60	199,57	2.089,97	4,16	1.213,76	54,82	-	130,65	3.493,36
Castelnuovo di Val di Cecina	1.131,34	488,26	1.554,27	3.173,87	22,25	3.001,85	552,34	-	209,80	6.960,11
Chianni	2.340,37	387,86	453,30	3.181,53	2,70	1.768,11	203,31	-	38,58	5.194,23
Crespina	1.334,67	419,82	61,90	1.816,39	93,22	263,64	111,73	2,50	136,75	2.421,73
Fauglia	2.069,26	310,16	74,06	2.453,48	81,90	553,23	25,69	1,00	236,35	3.350,65
Guardistallo	692,04	287,41	235,38	1.214,83	-	568,92	45,03	4,00	95,17	1.923,95
Lajatico	3.437,15	213,32	216,95	3.867,42	8,91	1.547,67	133,74	4,37	166,32	5.724,06
Lari	1.382,37	827,64	204,44	2.414,45	79,37	430,63	196,52	1,95	243,03	3.364,00
Lorenzana	1.011,05	122,86	12,95	1.146,86	35,50	169,26	6,49	0,30	39,66	1.397,77
Montecatini Val di Cecina	5.900,65	382,34	1.229,20	7.512,19	5,28	6.443,03	161,49	4,60	236,95	14.358,94
Montescudaio	663,77	283,16	12,25	959,18	1,00	402,93	60,35	-	65,72	1.489,18
Monteverdi Marittimo	911,56	132,53	416,22	1.460,31	14,48	4.273,60	854,46	4,00	78,13	6.680,98
Montopoli in Val d'Arno	1.155,28	347,86	49,01	1.552,15	134,16	502,49	70,38	-	140,60	2.399,78
Orciano Pisano	2.276,05	36,40	4,95	2.317,40	7,30	7,53	24,33	3,08	26,79	2.383,35
Palaia	1.632,77	901,78	457,22	2.991,77	322,19	2.159,56	422,79	5,00	154,56	6.050,87
Peccioli	3.981,62	680,76	296,42	4.958,80	274,36	1.478,95	398,53	4,34	415,97	7.526,61
Pisa	5.915,25	345,36	1.446,12	7.706,73	131,29	3.825,23	41,52	26,18	892,03	12.596,80
Pomarance	6.364,30	515,39	986,07	7.865,76	6,50	14.432,09	546,91	1,60	356,90	23.208,16
Ponsacco	797,32	144,23	90,84	1.032,39	97,44	148,23	3,24	0,25	95,43	1.376,73
Pontedera	1.933,52	272,30	87,89	2.293,71	126,79	662,64	110,03	27,16	239,41	3.432,58
Riparbella	1.241,45	542,79	240,47	2.024,71	3,58	2.851,39	105,57	2,20	109,91	5.095,16
San Giuliano Terme	3.138,35	548,96	129,60	3.816,91	14,10	517,51	77,39	-	519,07	4.944,98
San Miniato	3.758,12	1.323,34	840,80	5.922,26	280,31	1.655,11	345,25	9,50	402,58	8.605,51
Santa Croce sull'Arno	294,13	31,78	256,80	582,71	20,28	133,81	14,13	14,00	38,86	789,79
Santa Luce	3.402,58	355,30	13,17	3.771,05	64,64	1.766,07	81,92	11,88	192,78	5.876,46
Santa Maria a Monte	1.174,11	211,24	49,21	1.434,56	16,13	615,12	81,67	-	71,43	2.218,91
Terricciola	1.936,04	770,40	114,99	2.821,43	114,11	372,32	326,28	2,50	157,18	3.791,32
Vecchiano	2.201,62	297,14	87,58	2.586,34	63,21	1.781,41	205,48	7,20	48,35	4.684,79
Vicopisano	252,28	315,65	59,67	627,60	4,31	638,92	38,65	-	36,58	1.346,06
Volterra	9.251,69	845,44	1.196,78	11.293,91	14,80	3.637,23	501,94	0,58	677,81	16.125,69
<b>TOTALE</b>	<b>82.093,04</b>	<b>14.855,52</b>	<b>11.871,71</b>	<b>108.820,27</b>	<b>2.300,49</b>	<b>61.182,09</b>	<b>6.302,84</b>	<b>167,42</b>	<b>6.752,31</b>	<b>185.358,00</b>
ZONE ALTIMETRICHE										
Montagna	-	-	-	-	-	-	-	-	-	-
Collina	60.045,77	12.745,82	9.350,55	82.142,14	1.701,48	52.850,44	5.558,04	77,43	4.590,31	146.842,41
Pianura	22.047,27	2.109,70	2.521,16	26.678,13	599,01	8.331,65	744,80	89,99	2.162,00	38.515,59
<b>TOTALE</b>	<b>82.093,04</b>	<b>14.855,52</b>	<b>11.871,71</b>	<b>108.820,27</b>	<b>2.300,49</b>	<b>61.182,09</b>	<b>6.302,84</b>	<b>167,42</b>	<b>6.752,31</b>	<b>185.358,00</b>

**Tavola 4.12 - Aziende con seminativi e relativa superficie per le principali coltivazioni praticate, comune e zona altimetrica**  
(superficie in ettari)

COMUNI ZONE ALTIMETRICHE	Totale aziende	CEREALI				COLTIVAZIONI ORTIVE		COLTIVAZIONI FORAGGERE AVVICENDATE	
		TOTALE		FRUMENTO		Aziende	Superficie	Aziende	Superficie
		Aziende	Superficie	Aziende	Superficie				
Bientina	258	107	501,57	49	330,87	9	1,75	73	56,12
Buti	167	44	87,49	11	49,58	31	13,11	38	28,11
Calci	85	13	108,62	1	13,23	7	2,56	7	5,99
Calcinaia	122	63	271,76	27	112,80	15	4,86	11	12,37
Capannoli	231	53	344,25	34	290,54	12	1,95	53	52,59
Casale Marittimo	137	42	274,91	34	189,29	6	0,82	13	60,69
Casciana Terme	164	41	446,16	27	353,85	15	4,37	18	36,38
Cascina	544	249	1.561,68	105	1.184,68	173	134,69	158	570,27
Castelfranco di Sotto	259	145	585,95	52	118,75	26	12,56	52	47,59
Castellina Marittima	133	70	1.033,59	63	805,34	10	6,57	27	297,98
Castelnuovo di Val di Cecina	162	66	536,29	51	252,60	26	10,14	38	308,06
Chianni	170	77	1.295,47	71	1.143,84	10	1,18	35	272,09
Crespina	125	52	636,68	33	472,43	24	45,81	34	40,56
Fauglia	188	79	1.030,45	58	905,45	36	19,00	79	241,34
Guardistallo	111	29	521,16	27	381,56	6	0,71	12	52,65
Lajatico	188	81	1.775,91	69	1.444,84	11	2,72	63	641,20
Lari	527	97	561,75	40	463,63	81	64,63	67	116,52
Lorenzana	61	37	655,50	29	516,95	7	0,44	33	182,80
Montecatini Val di Cecina	211	132	3.832,70	126	2.964,14	13	1,91	73	909,57
Montescudaio	206	35	300,93	28	261,25	5	5,92	22	45,05
Monteverdi Marittimo	80	31	389,60	23	287,45	6	1,46	25	361,00
Montopoli in Val d'Arno	344	116	429,52	26	137,91	21	11,81	101	72,96
Orciano Pisano	71	53	1.528,48	51	1.279,31	3	0,43	45	442,75
Palaia	277	44	888,84	26	663,23	32	9,17	40	217,06
Peccioli	243	84	1.888,31	62	1.564,01	28	29,10	48	480,63
Pisa	417	224	2.782,11	80	1.685,28	133	89,64	173	887,64
Pomarance	354	192	3.347,96	181	2.849,84	19	0,71	101	1.131,31
Ponsacco	190	73	312,40	34	227,28	56	9,91	48	156,87
Pontedera	417	133	779,49	83	688,33	34	8,79	136	251,54
Riparbella	203	71	597,23	54	392,65	10	6,18	59	228,72
San Giuliano Terme	1.000	389	1.731,99	102	651,37	256	171,91	344	425,91
San Miniato	980	389	1.617,33	115	817,04	199	68,25	216	278,18
Santa Croce sull'Arno	257	81	124,10	15	33,83	19	2,51	25	8,69
Santa Luce	160	130	2.434,70	125	1.984,79	7	4,84	95	609,20
Santa Maria a Monte	663	250	448,85	86	227,66	182	21,31	156	55,54
Terricciola	330	79	983,39	54	854,44	38	34,00	50	194,88
Vecchiano	515	143	1.245,16	23	180,88	297	442,84	80	122,52
Vicopisano	199	43	100,95	21	70,81	20	2,42	21	11,24
Volterra	468	273	5.648,37	255	4.611,47	50	10,47	167	1.551,87
<b>TOTALE</b>	<b>11.217</b>	<b>4.310</b>	<b>43.641,60</b>	<b>2.351</b>	<b>31.463,20</b>	<b>1.933</b>	<b>1.261,45</b>	<b>2.836</b>	<b>11.466,44</b>
ZONE ALTIMETRICHE									
Montagna	-	-	-	-	-	-	-	-	-
Collina	6.575	2.453	33.296,54	1.695	26.021,47	733	360,68	1.580	8.871,38
Pianura	4.642	1.857	10.345,06	656	5.441,73	1.200	900,77	1.256	2.595,06
<b>TOTALE</b>	<b>11.217</b>	<b>4.310</b>	<b>43.641,60</b>	<b>2.351</b>	<b>31.463,20</b>	<b>1.933</b>	<b>1.261,45</b>	<b>2.836</b>	<b>11.466,44</b>

**Tavola 4.13 - Aziende con coltivazioni legnose agrarie e relativa superficie per le principali coltivazioni praticate, comune e zona altimetrica (superficie in ettari)**

COMUNI ZONE ALTIMETRICHE	Totale aziende	VITE		OLIVO		AGRUMI		FRUTTIFERI	
		Aziende	Superficie	Aziende	Superficie	Aziende	Superficie	Aziende	Superficie
Bientina	220	179	35,39	101	37,51	-	-	22	1,01
Buti	445	161	44,45	377	262,53	-	-	11	34,29
Calci	457	75	25,39	438	494,48	-	-	27	11,09
Calcinaia	60	55	21,50	9	1,42	-	-	5	0,71
Capannoli	333	219	120,58	249	137,14	-	-	111	23,60
Casale Marittimo	191	66	26,72	188	230,76	-	-	32	9,60
Casciana Terme	266	140	145,99	252	281,63	-	-	142	75,95
Cascina	321	260	61,77	105	22,83	-	-	47	8,29
Castelfranco di Sotto	168	143	34,01	51	20,93	-	-	11	1,65
Castellina Marittima	164	100	84,43	153	230,39	-	-	26	9,78
Castelnuovo di Val di Cecina	249	34	11,03	88	91,80	-	-	189	385,43
Chianni	319	161	100,51	277	252,95	-	-	78	34,33
Crespina	188	123	197,20	116	102,74	-	-	39	14,81
Fauglia	190	103	131,56	150	164,77	1	0,10	29	9,53
Guardistallo	199	64	22,24	179	248,18	-	-	82	16,39
Lajatico	191	109	68,50	161	128,84	-	-	72	9,03
Lari	688	324	187,67	542	341,65	-	-	460	267,81
Lorenzana	64	48	40,02	56	73,54	-	-	19	6,10
Montecatini Val di Cecina	202	132	104,89	153	239,44	-	-	45	38,01
Montescudaio	204	69	126,03	192	139,57	-	-	144	17,56
Monteverdi Marittimo	127	46	20,73	119	106,71	-	-	8	5,09
Montopoli in Val d'Arno	352	192	60,17	269	214,51	-	-	52	72,94
Orciano Pisano	51	37	12,86	27	22,19	-	-	8	1,35
Palaia	477	204	146,85	445	706,08	-	-	122	46,85
Peccioli	359	196	221,29	326	424,62	-	-	61	32,85
Pisa	198	147	41,21	32	10,25	-	-	55	286,92
Pomarance	359	191	79,11	342	432,45	-	-	24	3,83
Ponsacco	159	134	80,01	59	36,73	-	-	31	8,29
Pontedera	376	259	129,01	190	128,21	-	-	73	12,19
Riparbella	295	133	96,92	286	422,33	1	0,22	82	23,32
San Giuliano Terme	773	332	88,57	421	359,28	-	-	266	84,98
San Miniato	979	646	635,76	727	617,08	3	0,35	196	58,73
Santa Croce sull'Arno	106	75	11,42	46	19,29	-	-	16	0,95
Santa Luce	224	109	53,21	211	272,63	-	-	9	29,46
Santa Maria a Monte	583	359	59,75	468	144,63	-	-	43	3,89
Terricciola	515	339	384,44	438	285,54	-	-	211	99,31
Vecchiano	392	189	29,69	203	195,31	1	0,13	142	70,33
Vicopisano	357	119	37,58	288	266,61	1	0,41	25	4,04
Volterra	530	207	86,73	501	728,30	-	-	65	28,96
<b>TOTALE</b>	<b>12.331</b>	<b>6.479</b>	<b>3.865,19</b>	<b>9.235</b>	<b>8.895,85</b>	<b>7</b>	<b>1,21</b>	<b>3.080</b>	<b>1.849,25</b>
ZONE ALTIMETRICHE									
Montagna	-	-	-	-	-	-	-	-	-
Collina	8.975	4.347	3.272,86	7.550	7.919,46	6	1,08	2.369	1.370,04
Pianura	3.356	2.132	592,33	1.685	976,39	1	0,13	711	479,21
<b>TOTALE</b>	<b>12.331</b>	<b>6.479</b>	<b>3.865,19</b>	<b>9.235</b>	<b>8.895,85</b>	<b>7</b>	<b>1,21</b>	<b>3.080</b>	<b>1.849,25</b>

**Tavola 4.14 - Aziende con allevamenti e aziende con bovini, bufalini, suini e relativo numero di capi per comune e zona altimetrica**

COMUNI ZONE ALTIMETRICHE	Totale aziende	BOVINI			BUFALINI			SUINI	
		Aziende	CAPI		Aziende	CAPI		Aziende	Capi
			Totale	Di cui vacche		Totale	Di cui bufale		
Bientina	145	8	18	-	-	-	-	12	24
Buti	41	2	8	-	-	-	-	2	58
Calci	135	2	3	-	-	-	-	3	16
Calcinaia	70	1	1.000	-	-	-	-	3	6
Capannoli	97	5	37	-	-	-	-	6	25
Casale Marittimo	53	5	46	-	-	-	-	-	-
Casciana Terme	111	3	66	20	-	-	-	8	156
Cascina	311	23	730	158	-	-	-	19	38
Castelfranco di Sotto	149	1	6	-	-	-	-	5	12
Castellina Marittima	68	6	72	22	-	-	-	12	33
Castelnuovo di Val di Cecina	93	7	508	93	-	-	-	16	29
Chianni	68	6	308	78	-	-	-	9	153
Crespina	22	3	14	-	-	-	-	4	14.106
Fauglia	84	5	70	3	-	-	-	8	22
Guardistallo	64	4	25	9	-	-	-	8	26
Lajatico	129	8	105	22	-	-	-	15	57
Lari	244	8	75	23	-	-	-	10	97
Lorenzana	46	7	67	-	-	-	-	11	34
Montecatini Val di Cecina	117	28	746	59	-	-	-	30	123
Montescudaio	77	5	77	33	-	-	-	7	12
Monteverdi Marittimo	66	10	284	129	-	-	-	9	18
Montopoli in Val d'Arno	201	17	246	6	-	-	-	14	412
Orciano Pisano	45	4	41	-	-	-	-	7	12
Palaia	43	6	160	24	-	-	-	5	348
Peccioli	85	10	297	128	-	-	-	9	5.823
Pisa	165	29	1.502	706	-	-	-	6	16
Pomarance	192	20	368	65	-	-	-	56	122
Ponsacco	110	6	260	104	-	-	-	11	35
Pontedera	158	7	108	31	-	-	-	4	15
Riparbella	85	16	356	70	-	-	-	20	32
San Giuliano Terme	391	29	490	37	-	-	-	20	100
San Miniato	603	29	189	18	-	-	-	62	164
Santa Croce sull'Arno	194	4	17	-	-	-	-	2	5
Santa Luce	109	12	1.165	42	-	-	-	35	98
Santa Maria a Monte	445	4	10	-	-	-	-	7	24
Terricciola	174	11	387	132	-	-	-	15	56
Vecchiano	25	1	200	-	-	-	-	1	1
Vicopisano	115	4	9	3	-	-	-	7	13
Volterra	296	37	413	47	-	-	-	99	380
TOTALE	5.626	393	10.483	2.062	-	-	-	577	22.701
ZONE ALTIMETRICHE									
Montagna	-	-	-	-	-	-	-	-	-
Collina	3.463	280	6.142	1.026	-	-	-	487	22.425
Pianura	2.163	113	4.341	1.036	-	-	-	90	276
TOTALE	5.626	393	10.483	2.062	-	-	-	577	22.701



**Tavola 4.15 - Aziende con ovini, caprini, equini, allevamenti avicoli e relativo numero di capi per comune e zona altimetrica**

COMUNI	OVINI		CAPRINI		EQUINI		ALLEVAMENTI AVICOLI	
	Aziende	Capi	Aziende	Capi	Aziende	Capi	Aziende	Capi
Bientina	2	154	1	1	6	16	137	132.181
Buti	3	47	4	12	7	19	29	570
Calci	9	277	1	7	33	74	98	1.919
Calcinaia	-	-	1	4	1	4	67	12.273
Capannoli	2	505	4	12	2	8	86	1.486
Casale Marittimo	3	64	5	21	3	80	48	945
Casciana Terme	11	789	5	23	9	14	94	1.811
Cascina	14	2.215	10	49	10	26	289	5.339
Castelfranco di Sotto	4	117	4	30	5	7	141	2.520
Castellina Marittima	5	503	4	31	13	113	57	844
Castelnuovo di Val di Cecina	22	3.017	11	198	21	81	66	1.834
Chianni	2	154	1	4	6	11	52	8.399
Crespina	1	5	-	-	5	79	8	160
Fauglia	8	215	5	10	17	83	68	42.027
Guardistallo	5	583	2	7	8	37	58	1.119
Lajatico	15	4.060	1	4	5	8	124	485.667
Lari	12	854	11	53	29	103	215	3.954
Lorenzana	1	4	2	5	3	9	46	921
Montecatini Val di Cecina	19	3.645	7	69	23	92	94	3.890
Montescudaio	3	26	8	45	8	31	72	1.399
Monteverdi Marittimo	10	836	4	13	14	93	51	1.380
Montopoli in Val d'Arno	6	33	8	28	13	15	177	3.289
Orciano Pisano	2	126	-	-	3	5	41	976
Palaia	4	258	3	10	18	90	16	55.915
Peccioli	6	1.308	1	12	4	60	66	7.560
Pisa	9	2.424	9	39	21	171	131	22.995
Pomarance	44	9.237	5	14	27	101	150	3.429
Ponsacco	-	-	2	27	2	3	106	2.541
Pontedera	3	288	2	12	3	115	152	2.618
Riparbella	13	2.649	5	22	12	36	66	1.924
San Giuliano Terme	10	881	5	19	21	128	336	13.324
San Miniato	31	1.468	16	77	27	87	563	67.796
Santa Croce sull'Arno	4	103	7	16	7	116	185	3.951
Santa Luce	1	8	6	27	4	8	103	2.852
Santa Maria a Monte	3	16	8	30	15	25	419	11.025
Terricciola	5	238	7	14	8	21	155	2.639
Vecchiano	5	540	1	2	12	273	6	46.533
Vicopisano	6	137	9	46	15	37	96	1.558
Volterra	44	6.347	7	47	31	111	250	62.750
<b>TOTALE</b>	<b>347</b>	<b>44.131</b>	<b>192</b>	<b>1.040</b>	<b>471</b>	<b>2.390</b>	<b>4.918</b>	<b>1.024.313</b>
ZONE ALTIMETRICHE								
Montagna	-	-	-	-	-	-	-	-
Collina	293	37.393	142	811	368	1.506	2.949	769.013
Pianura	54	6.738	50	229	103	884	1.969	255.300
<b>TOTALE</b>	<b>347</b>	<b>44.131</b>	<b>192</b>	<b>1.040</b>	<b>471</b>	<b>2.390</b>	<b>4.918</b>	<b>1.024.313</b>

**Tavola 4.16 - Persone per categoria di manodopera agricola, comune e zona altimetrica**

COMUNI ZONE ALTIMETRICHE	FAMILIARI E PARENTI DEL CONDUTTORE					ALTRA MANODOPERA AZIENDALE				Totale generale
	Conduttore	Coniuge	Altri familiari del conduttore	Parenti del conduttore	Totale	DIRIGENTI E IMPIEGATI		OPERAI ED ASSIMILATI		
						A tempo indeter- minato	A tempo deter- minato	A tempo indeter- minato	A tempo deter- minato	
Bientina	312	243	232	45	520	4	9	3	38	886
Buti	487	350	394	101	845	8	20	28	100	1.488
Calci	469	329	321	90	740	7	-	11	121	1.348
Calcinaia	140	96	116	20	232	2	-	2	8	384
Capannoli	369	302	403	45	750	1	9	2	63	1.194
Casale Marittimo	201	161	189	22	372	3	1	5	30	612
Casciana Terme	286	197	277	43	517	5	7	5	28	848
Cascina	558	413	560	74	1.047	1	-	9	14	1.629
Castelfranco di Sotto	295	229	244	24	497	-	2	-	14	808
Castellina Marittima	175	137	174	26	337	6	2	13	22	555
Castelnuovo di Val di Cecina	329	223	155	33	411	5	2	6	4	757
Chianni	346	195	189	16	400	2	-	2	-	750
Crespina	217	115	152	3	270	9	25	18	49	588
Fauglia	265	169	115	37	321	3	15	13	45	662
Guardistallo	232	147	139	11	297	3	5	12	5	554
Lajatico	216	163	210	75	448	1	3	7	21	696
Lari	799	607	810	125	1.542	11	21	10	62	2.445
Lorenzana	71	66	75	7	148	2	-	1	2	224
Montecatini Val di Cecina	264	141	235	32	408	12	2	26	53	765
Montescudaio	233	145	148	22	315	7	6	7	13	581
Monteverdi Marittimo	166	126	100	12	238	7	-	8	23	442
Montopoli in Val d'Arno	444	306	348	53	707	6	1	16	86	1.260
Orciano Pisano	81	57	93	9	159	-	-	-	-	240
Palaia	492	344	577	78	999	10	12	29	64	1.606
Peccioli	388	291	416	91	798	12	26	26	73	1.323
Pisa	431	306	327	50	683	65	45	79	90	1.393
Pomarance	423	309	319	37	665	22	6	49	22	1.187
Ponsacco	212	171	243	28	442	-	-	-	2	656
Pontedera	506	316	398	20	734	20	31	19	26	1.336
Riparbella	315	224	259	32	515	5	6	9	1	851
San Giuliano Terme	1.245	776	812	57	1.645	17	24	9	51	2.991
San Miniato	1.182	838	1.230	209	2.277	44	46	18	218	3.785
Santa Croce sull'Arno	341	250	375	27	652	5	2	4	3	1.007
Santa Luce	252	123	134	48	305	8	2	14	35	616
Santa Maria a Monte	752	459	322	37	818	-	2	3	18	1.593
Terricciola	554	429	484	89	1.002	7	12	15	119	1.709
Vecchiano	648	456	532	61	1.049	10	28	32	97	1.864
Vicopisano	432	292	395	81	768	10	1	2	40	1.253
Volterra	573	430	652	78	1.160	28	3	12	13	1.789
TOTALE	15.701	10.931	13.154	1.948	26.033	368	376	524	1.673	44.675
ZONE ALTIMETRICHE										
Montagna	-	-	-	-	-	-	-	-	-	-
Collina	10.261	7.216	8.993	1.505	17.714	244	233	364	1.312	30.128
Pianura	5.440	3.715	4.161	443	8.319	124	143	160	361	14.547
TOTALE	15.701	10.931	13.154	1.948	26.033	368	376	524	1.673	44.675

**Tavola 4.17 - Giornate di lavoro aziendale per categoria di manodopera agricola, comune e zona altimetrica**

COMUNI ZONE ALTIMETRICHE	FAMILIARI E PARENTI DEL CONDUTTORE					ALTRA MANODOPERA AZIENDALE				Totale generale
	Conduttore	Coniuge	Altri familiari del conduttore	Parenti del conduttore	Totale	DIRIGENTI E IMPIEGATI		OPERAI ED ASSIMILATI		
						A tempo indeter- minato	A tempo deter- minato	A tempo indeter- minato	A tempo deter- minato	
Bientina	15.401	5.242	2.861	1.138	9.241	37	243	514	1.039	26.475
Buti	26.300	9.169	2.091	3.068	14.328	1.511	303	6.913	2.995	52.350
Calci	32.950	12.267	4.597	3.433	20.297	1.050	-	2.289	5.762	62.348
Calcinaia	9.170	2.248	1.597	594	4.439	210	-	400	1.186	15.405
Capannoli	20.478	4.502	1.425	2.022	7.949	20	75	304	800	29.626
Casale Marittimo	12.540	4.727	2.835	1.317	8.879	370	10	1.265	331	23.395
Casciana Terme	24.493	5.973	5.628	1.925	13.526	352	605	1.442	846	41.264
Cascina	51.446	13.943	8.981	5.395	28.319	10	-	2.222	652	82.649
Castelfranco di Sotto	18.982	5.760	1.631	1.432	8.823	-	11	-	522	28.338
Castellina Marittima	19.111	7.353	1.705	2.322	11.380	1.385	80	3.860	1.627	37.443
Castelnuovo di Val di Cecina	19.566	6.041	2.051	1.712	9.804	229	15	1.080	80	30.774
Chianni	24.875	7.602	4.400	1.008	13.010	20	-	400	-	38.305
Crespina	20.880	5.403	7.051	335	12.789	704	962	4.848	2.941	43.124
Fauglia	23.314	6.720	6.351	2.863	15.934	30	609	2.599	3.121	45.607
Guardistallo	16.968	3.618	2.990	1.100	7.708	200	350	2.009	200	27.435
Lajatico	16.450	3.774	4.273	5.187	13.234	10	197	1.924	1.933	33.748
Lari	48.491	16.037	8.932	8.691	33.660	1.120	384	1.642	2.398	87.695
Lorenzana	9.327	3.251	3.295	1.030	7.576	230	-	276	100	17.509
Montecatini Val di Cecina	30.908	9.679	11.928	3.073	24.680	1.288	230	7.682	3.214	68.002
Montescudaio	10.153	2.851	1.800	1.460	6.111	990	232	1.640	775	19.901
Monteverdi Marittimo	11.858	5.322	1.905	1.230	8.457	662	-	1.582	3.103	25.662
Montopoli in Val d'Arno	32.117	7.003	2.210	4.375	13.588	290	10	2.275	1.510	49.790
Orciano Pisano	8.524	1.443	2.993	952	5.388	-	-	-	-	13.912
Palaia	46.590	11.570	7.351	3.801	22.722	1.422	1.454	6.549	4.665	83.402
Peccioli	28.065	8.660	5.939	4.825	19.424	3.161	1.660	6.932	3.894	63.136
Pisa	29.852	7.928	8.418	3.851	20.197	14.394	6.196	18.361	10.881	99.881
Pomarance	51.546	18.340	10.543	3.405	32.288	2.807	610	12.210	1.366	100.827
Ponsacco	11.216	3.167	2.737	1.070	6.974	-	-	-	50	18.240
Pontedera	42.169	14.417	5.225	1.744	21.386	3.904	1.701	4.677	1.436	75.273
Riparbella	30.701	10.620	6.310	2.571	19.501	372	245	2.550	155	53.524
San Giuliano Terme	83.614	22.772	14.105	4.455	41.332	2.241	995	2.082	3.493	133.757
San Miniato	83.095	24.133	14.817	9.560	48.510	3.750	1.450	4.350	9.219	150.374
Santa Croce sull'Arno	20.431	5.313	2.400	1.084	8.797	582	200	1.200	30	31.240
Santa Luce	27.375	6.810	6.620	4.192	17.622	1.698	20	3.114	1.521	51.350
Santa Maria a Monte	40.023	14.859	4.834	1.447	21.140	-	103	685	193	62.144
Terricciola	43.786	10.267	3.422	4.952	18.641	580	615	3.898	5.543	73.063
Vecchiano	34.038	9.322	4.890	2.486	16.698	2.514	3.437	7.653	9.716	74.056
Vicopisano	26.308	7.565	3.978	3.038	14.581	363	50	420	1.126	42.848
Volterra	68.520	23.856	13.270	7.851	44.977	2.578	160	2.149	880	119.264
TOTALE	1.171.631	349.527	208.389	115.994	673.910	51.084	23.212	123.996	89.303	2.133.136
ZONE ALTIMETRICHE										
Montagna	-	-	-	-	-	-	-	-	-	-
Collina	815.289	244.556	150.710	91.298	486.564	27.192	10.326	86.202	60.105	1.485.678
Pianura	356.342	104.971	57.679	24.696	187.346	23.892	12.886	37.794	29.198	647.458
TOTALE	1.171.631	349.527	208.389	115.994	673.910	51.084	23.212	123.996	89.303	2.133.136

**Tavola 4.18 - Aziende che utilizzano mezzi meccanici in complesso e relativo numero di mezzi di proprietà dell'azienda per comune e zona altimetrica**

COMUNI ZONE ALTIMETRICHE	TOTALE			AZIENDE CON MEZZI DI PROPRIETÀ				
	Aziende con mezzi	Aziende con mezzi forniti da terzi	Aziende con mezzi in proprietà	Totale	TRATTRICI		MOTOCOLTIVATORI, MOTOZAPPE, MOTOFRESATRICI E MOTOFALCIATRICI	
					Aziende	Mezzi	Aziende	Mezzi
Bientina	255	131	4	209	142	207	141	147
Buti	370	52	23	341	73	94	163	188
Calci	448	9	6	447	58	71	408	762
Calcinaia	128	39	3	128	82	115	80	104
Capannoli	234	15	12	227	185	253	67	71
Casale Marittimo	193	82	-	162	123	166	64	76
Casciana Terme	203	3	11	201	171	264	76	77
Cascina	512	182	33	457	287	467	376	432
Castelfranco di Sotto	262	104	8	218	146	200	134	142
Castellina Marittima	160	3	10	160	151	233	70	82
Castelnuovo di Val di Cecina	221	77	9	199	112	162	104	132
Chianni	225	61	3	178	147	258	49	54
Crespina	150	28	11	145	132	222	62	77
Fauglia	247	15	9	245	177	288	151	202
Guardistallo	218	38	4	217	111	141	187	234
Lajatico	212	79	17	203	144	270	59	64
Lari	696	229	19	563	350	509	295	321
Lorenzana	70	30	4	61	57	121	33	37
Montecatini Val di Cecina	205	86	29	199	174	385	56	59
Montescudaio	221	38	2	214	118	177	86	94
Monteverdi Marittimo	108	18	3	107	75	126	44	52
Montopoli in Val d'Arno	393	111	29	311	198	259	204	211
Orciano Pisano	77	54	4	53	47	117	10	10
Palaja	395	18	37	381	249	334	247	292
Peccioli	342	128	15	260	208	394	93	101
Pisa	424	193	29	367	220	408	262	290
Pomarance	338	147	14	324	302	533	105	115
Ponsacco	182	70	16	145	114	176	76	79
Pontedera	400	88	20	364	229	373	253	292
Riparbella	267	63	3	253	165	239	131	189
San Giuliano Terme	872	181	34	800	419	558	585	658
San Miniato	1.053	309	45	939	614	849	610	695
Santa Croce sull'Arno	330	206	3	219	116	140	132	140
Santa Luce	188	81	19	179	165	367	40	42
Santa Maria a Monte	671	178	53	598	303	367	509	552
Terricciola	410	44	17	389	320	499	149	154
Vecchiano	591	208	8	499	245	351	349	384
Vicopisano	360	76	6	332	89	114	280	420
Volterra	530	241	30	469	353	711	206	228
<b>TOTALE</b>	<b>13.161</b>	<b>3.715</b>	<b>602</b>	<b>11.763</b>	<b>7.371</b>	<b>11.518</b>	<b>6.946</b>	<b>8.259</b>
ZONE ALTIMETRICHE								
Montagna	-	-	-	-	-	-	-	-
Collina	8.534	2.135	391	7.759	5.068	8.156	4.049	5.039
Pianura	4.627	1.580	211	4.004	2.303	3.362	2.897	3.220
<b>TOTALE</b>	<b>13.161</b>	<b>3.715</b>	<b>602</b>	<b>11.763</b>	<b>7.371</b>	<b>11.518</b>	<b>6.946</b>	<b>8.259</b>

**Tavola 4.18 - Aziende che utilizzano mezzi meccanici in complesso e relativo numero di mezzi di proprietà dell'azienda per comune e zona altimetrica**

COMUNI ZONE ALTIMETRICHE	AZIENDE CON MEZZI DI PROPRIETÀ								
	MIETITREBBIATRICI		MACCHINE PER RACCOLTA COMPLETAMENTE AUTOMATIZZATA		APPARECCHI PER L'IRRORAZIONE DI PRODOTTI FITOIATRICI		MACCHINE PER LA FERTILIZZAZIONE		ALTRI MEZZI MECCA- NICI
	Aziende	Mezzi	Aziende	Mezzi	Aziende	Mezzi	Aziende	Mezzi	Aziende
Bientina	5	6	1	1	34	36	24	25	4
Buti	2	3	2	2	8	8	5	5	236
Calci	4	4	1	1	31	33	4	4	208
Calcinaia	33	33	2	2	36	36	38	39	10
Capannoli	2	2	-	-	-	-	2	2	9
Casale Marittimo	4	4	1	1	98	101	26	28	103
Casciana Terme	2	2	3	3	122	131	32	35	29
Cascina	26	29	12	17	41	48	51	53	24
Castelfranco di Sotto	7	7	-	-	2	4	3	3	4
Castellina Marittima	12	14	2	5	43	47	23	26	-
Castelnuovo di Val di Cecina	6	6	1	1	10	10	44	47	131
Chianni	12	12	1	1	6	6	6	8	1
Crespina	2	2	2	2	50	63	21	24	3
Fauglia	8	9	1	1	13	13	15	21	2
Guardistallo	6	6	-	-	142	146	20	20	3
Lajatico	12	14	-	-	95	97	66	76	181
Lari	9	13	5	5	20	23	14	16	87
Lorenzana	8	8	-	-	1	2	1	1	2
Montecatini Val di Cecina	32	34	4	4	75	85	108	124	75
Montescudaio	2	2	1	1	86	88	5	5	211
Monteverdi Marittimo	6	6	-	-	11	11	18	22	51
Montopoli in Val d'Arno	7	8	-	-	36	38	29	31	7
Orciano Pisano	16	18	-	-	-	-	2	2	-
Palaia	6	6	-	-	9	10	5	5	24
Peccioli	18	24	2	3	51	64	25	30	19
Pisa	32	35	17	22	41	46	46	48	22
Pomarance	36	45	-	-	115	118	190	201	108
Ponsacco	4	6	1	1	3	4	8	8	6
Pontedera	12	14	-	-	38	44	18	30	12
Riparbella	3	3	2	3	161	183	49	53	16
San Giuliano Terme	22	23	5	9	39	42	21	22	27
San Miniato	9	11	5	5	206	214	54	56	38
Santa Croce sull'Arno	-	-	-	-	1	2	3	4	90
Santa Luce	31	38	-	-	46	53	40	43	5
Santa Maria a Monte	7	8	2	2	52	52	56	57	11
Terricciola	9	9	2	2	19	27	8	14	23
Vecchiano	5	6	3	7	6	9	5	5	11
Vicopisano	6	6	-	-	70	72	15	17	92
Volterra	42	45	-	-	68	71	176	200	214
<b>TOTALE</b>	<b>465</b>	<b>521</b>	<b>78</b>	<b>101</b>	<b>1.885</b>	<b>2.037</b>	<b>1.276</b>	<b>1.410</b>	<b>2.099</b>
ZONE ALTIMETRICHE									
Montagna	-	-	-	-	-	-	-	-	-
Collina	312	354	35	40	1.592	1.714	1.003	1.116	1.878
Pianura	153	167	43	61	293	323	273	294	221
<b>TOTALE</b>	<b>465</b>	<b>521</b>	<b>78</b>	<b>101</b>	<b>1.885</b>	<b>2.037</b>	<b>1.276</b>	<b>1.410</b>	<b>2.099</b>



# Glossario

**Abitazioni situate nell'azienda** – Tutte le abitazioni comprese nel perimetro aziendale. Per abitazione si intende un insieme di vani o anche un vano solo, destinato funzionalmente ad uso abitazione, che dispone di un ingresso indipendente su strada, pianerottolo, cortile, terrazza, ballatoio e simili. Sono esclusi i locali che non hanno le caratteristiche proprie delle abitazioni (roulotte, carrozzoni, cantine, magazzini, ecc.) anche se risultano occupati di fatto da una o più famiglie. Una abitazione è considerata occupata quando in essa abitano una o più persone ivi aventi la loro dimora abituale anche se temporaneamente assenti alla data del censimento.

**Agrumi** – Arancio, mandarino, clementina e i suoi ibridi, limone, altri agrumi (arancio amaro o melangelo, bergamotto, cedro, chinotto, kunquat, limetta, pompelmo).

**Alimentazione automatizzata del bestiame (impianti per l')** – Apparecchiature rappresentate essenzialmente dagli alimentatori automatici (a coclea, a nastro o a catena fissa) fissi o mobili con strutture metalliche o di legno, utilizzati per la distribuzione automatica degli alimenti agli animali che consistono in uno o più trasportatori che prelevano il foraggio o i mangimi da una tramoggia oppure direttamente dai silos e li trasportano in una canaletta parallela alla mangiatoia.

**Allevamenti** – I dati sulla consistenza degli allevamenti fanno riferimento a tutti i capi di bestiame che alla data del censimento si trovavano presso l'azienda sia che si trattasse di bestiame in dotazione dell'azienda stessa, sia che si trattasse di bestiame affidato o da essa allevato. Sono inclusi i capi temporaneamente assenti per transumanza, pascolo, ecc. sono esclusi gli animali di passaggio (es.: femmine presenti per la monta).

## **Allevamenti avicoli**

*Polli da carne* – compresi i giovani capi destinati alla produzione di carne.

*Galline da uova* – Galline che hanno già cominciato a deporre uova e giovani capi destinati alla produzione di uova.

**Allevamenti (altri)** – Allevamenti di anatre, lumache, lombrichi, rane, cervidi.

**Ammendante organico** – Prodotto di diverso tipo la cui funzione principale è quella di modificare e migliorare le caratteristiche fisiche del terreno (ammendante animale idrolizzato, vegetale composto, vegetale fermentato, vegetale semplice, torboso composto, leonardite, torba acida, ecc.).

**Approvvigionamento dell'acqua irrigua** – L'approvvigionamento dell'acqua irrigua è considerato: fonte di approvvigionamento, quando l'azienda si approvvigiona per derivazione diretta da corsi d'acqua superficiali, senza essere soggetta a vincoli per quanto riguarda le modalità di presa e di utilizzazione dell'acqua o mediante pozzi, fontanili, ecc. situati nel proprio fondo;

- *da consorzi di irrigazione e bonifica* quando l'azienda si approvvigiona di acqua attraverso consorzi di irrigazione e bonifica che servono per lo più un complesso organizzato di aziende;
- *da altre aziende agricole*;
- *in altra forma*, quando l'azienda si approvvigiona d'acqua attraverso imprese private non agricole, ecc..

**Aratura** – Fondamentale tecnica di lavorazione che consiste nel ribaltare una fetta di terreno dopo aver proceduto al suo distacco dal suolo con lo scopo della distruzione della vegetazione preesistente, dell'incorporamento di concimi, dell'aumento dell'areazione permeabilità e dei fenomeni ad essa collegati.

**Area protetta** – Ecosistema tutelato per conservare la biodiversità che lo caratterizza, con l'obiettivo di uno sviluppo sostenibile del territorio.

**Aree boscate a turno breve** – Superfici a bosco in cui il periodo tra l'impianto degli alberi ed il taglio del prodotto (escludendo le normali operazioni di sfoltitura) non supera i 15 anni.

**Artigianato** – Attività artigianali esercitate dal conduttore, dai membri della sua famiglia o da manodopera non familiare a condizione che essi siano addetti anche ai lavori agricoli.

**Aspersione** – Metodo che prevede l'aspersione dell'acqua con apparecchiature che simulano la pioggia naturale. Esso prevede una serie di tubi, una pompa che fornisce pressione all'acqua e uno o più irrigatori che distribuiscono l'acqua sul terreno. Gli impianti possono essere fissi, semifissi o mobili. La pressione idrica e la gittata degli irrigatori possono variare sensibilmente.

**Associazioni di produttori** – Associazioni costituite per iniziativa dei produttori stessi allo scopo di:

- promuovere la concentrazione dell'offerta e la regolarizzazione dei prezzi nella fase della produzione per uno o più prodotti agricoli;
- mettere a disposizione dei produttori associati mezzi tecnici adeguati per il condizionamento e la commercializzazione dei prodotti in questione.

**Attività di agriturismo** – Attività turistica svolta in locali rurali, nei quali viene dato alloggio a turisti da imprenditori agricoli.

**Attività remunerativa extraaziendale** – Qualsiasi attività esercitata al di fuori dell'azienda e che ha come corrispettivo una remunerazione. Sono comprese eventuali attività remunerative che possono essere esercitate sull'azienda stessa o in un'altra impresa agricola (gestione di un terreno da campeggio, affitto di alloggi a turisti), oppure in una impresa non agricola appartenente al conduttore.

**Avvicendamento libero** – La successione di colture diverse sullo stesso terreno viene decisa annualmente.

**Azienda agricola, forestale e zootecnica** – L'unità tecnico-economica costituita da terreni, anche in appezzamenti non contigui, ed eventualmente da impianti ed attrezzature varie, in cui si attua la produzione agraria, forestale e zootecnica ad opera di un conduttore, cioè persona fisica, società od ente che ne sopporta il rischio sia da solo (conduttore coltivatore e conduttore con salariati e/o compartecipanti), sia in associazione ad un mezzadro o colono parziario.

**Azienda senza terreno agrario** – Per *terreno agrario* si intende la superficie dell'azienda destinata alla pratica delle varie colture o che potrebbe essere ad esse destinata mediante l'impiego di mezzi normalmente disponibili presso un'azienda agricola. Non è terreno agrario la superficie costituita da aree occupate da fabbricati, cortili, strade poderali, ecc.

Le *aziende senza terreno agrario* sono quelle zootecniche nelle quali si attua esclusivamente l'allevamento di bestiame e le aziende che utilizzano terreni pascolativi appartenenti a Comuni, ad altri enti pubblici o a privati senza che i terreni stessi si configurino come elementi costitutivi delle aziende stesse.

Le aziende che praticano la coltivazione di funghi in grotte, sotterranei ed appositi edifici sono assimilate a quelle con terreno agrario.

**Barbatelle** – Giovani piante di vite, innestate e non, prima del loro impianto definitivo.

**Boschi** – Superfici coperte da alberi e/o arbusti forestali, il cui prodotto principale è il legno. Sono considerati boschi anche i terreni il cui suolo occupato dalle piante forestali viene parzialmente utilizzato per coltivazioni erbacee aventi carattere accessorio o marginale. Sono compresi i vivai forestali destinati al fabbisogno aziendale. Sono esclusi i castagneti da frutto e le pioppete.

**Bosco misto** – Quando non possiede le caratteristiche del bosco puro.

**Bosco puro** – Quando le piante di una singola specie legnosa rappresentano, a maturità, almeno i 9/10 della superficie.

## **Bovini**

### — *Maschi:*

- *da riproduzione*, costituiti dai torelli (bovini interi destinati alla riproduzione) e dai tori (bovini interi già adibiti alla riproduzione naturale od impiegati per la fecondazione artificiale) compresi i tori riformati, cioè al termine della loro carriera riproduttiva;
- *da macello*, costituiti dai vitelli, vitelloni, manzetti o manzi e buoi destinati alla produzione di carne;

### — *Femmine:*

- *da allevamento*: bovine che non hanno mai partorito anche se gravide alla data del censimento o che sono allevate per la riproduzione;
- *da macello*: bovine che non hanno mai partorito e che vengono allevate per essere macellate;
- *vacche da latte* (comprese le vacche da latte e carne): vacche (bovine che hanno già partorito almeno una volta), che, per razza o attitudine, sono adibite esclusivamente o prevalentemente alla produzione di latte destinato al consumo umano o alla trasformazione in prodotti lattiero-caseari. Sono comprese le vacche da latte riformate o al termine della loro carriera economica;
- *altre vacche* (da carne e/o da lavoro): bovine che hanno già partorito almeno una volta, ma che sono allevate per la produzione di vitelli o vengono adibite per il lavoro o ad entrambe le funzioni economiche e il cui latte, di norma, non è



destinato né al consumo umano diretto né alla trasformazione in prodotti lattiero-caseari. Sono comprese le altre vacche riformate o al termine della loro carriera economica.

**Burro** – Prodotto avente un tenore di materie grasse del latte, uguale o superiore all'80%, ma inferiore al 90%, un tenore massimo di acqua del 16% ed un massimo del 2% di materie secche e non grasse del latte.

**Capo azienda** – Persona che di fatto gestisce l'azienda e cioè la persona fisica che assicura la gestione corrente e quotidiana dell'azienda. Si ha la gestione quotidiana dell'azienda anche quando l'attività è assicurata per un limitato numero di mesi, come ad esempio, nelle aziende specializzate per la viticoltura, olivicoltura, ecc.. Il capo azienda è in genere il conduttore stesso, ma può essere una diversa persona, qualora il conduttore stesso abbia affidato la gestione dell'azienda ad altra persona, per esempio ad un membro della famiglia. Per ciascuna azienda si considera capo azienda esclusivamente una persona. Se più persone partecipano alla gestione corrente e quotidiana dell'azienda, è considerato capo azienda la persona che reca il maggior contributo alla gestione dell'azienda. Qualora tale contributo alla gestione si è ripartito in maniera uguale tra due o più persone, di queste è considerata capo azienda la più avanzata in età. Il mezzadro è da considerarsi come capo azienda ed analogamente il soccidario per le aziende a soccida.

**Caprini** – Gruppo di mammiferi artiodattili ruminanti della specie Capra.

- *Capre che hanno già figliato*: femmine che hanno già figliato anche una volta, anche se alla data della rilevazione sono a riposo o stanno allattando. In questa categoria devono essere comprese anche le femmine riformate al termine della loro carriera economica.
- *Capre montate per la prima volta*: femmine di meno di un anno che non hanno ancora figliato.
- *Altri caprini*: capretti (maschi e femmine di età inferiore ad un anno), maschi di più di un anno compresi i riproduttori e femmine di età superiore ad un anno che non hanno mai partorito (non comprese nelle capre).

**Caseifici** – Comprendono:

- a) le imprese o stabilimenti - compresi gli enti cooperativi agricoli e le latterie turnarie che svolgono attività di trattamento igienico e/o di trasformazione del latte;
- b) le aziende agricole, i cui impianti tecnici di lavorazione e/o di trasformazione sono paragonabili a quelli degli stabilimenti di cui al punto a);
- c) gli stabilimenti che raccolgono latte o crema e li cedono interamente od in parte alle unità di cui al punto a) senza averli lavorati né trasformati (centri di raccolta, generalmente dotati di attrezzature - quali impianti e vasche di refrigerazione - adeguate per la raccolta e/o della crema).

**Castagneto da frutto** – Sono i castagneti allevati ad alto fusto e destinati principalmente alla produzione del frutto. Sono compresi soltanto i castagneti nei quali durante l'annata agraria di riferimento si è proceduto alle operazioni colturali e alla raccolta del frutto. La superficie degli altri castagneti va indicata tra i boschi (fustaie di latifoglie).

**Cavalli** – Sono compresi i cavalli da corsa e da sella appartenenti ad aziende agricole.

**Categorie assimilate** – Lavoratori che guidano e controllano, con apporto di adeguata competenza tecnico-pratica, gruppi di altri lavoratori operai esercitando a volte un certo potere di iniziativa per la condotta dei lavori.

**Ceduo composto** – Bosco costituito da fustaia e ceduo semplice frammisti. Sono assimilati ai cedui composti i cedui semplici con matricine dal turno almeno triplo di quello del ceduo e la cui area di insidenza a maturità sia superiore al 15% della superficie totale del bosco.

**Ceduo semplice** – Bosco le cui piante, nate esclusivamente e prevalentemente da gemma, sono destinate a rinnovarsi per via agamica (gemma).

**Celle frigorifere** – Locali in muratura o prefabbricati predisposti allo stoccaggio di prodotti delle coltivazioni e/ o degli allevamenti i quali vengono mantenuti a temperatura ed umidità costanti.

**Centro aziendale** – Insieme di fabbricati situati nell'azienda agricola e connessi all'attività dell'azienda stessa. Essi, di norma, comprendono le abitazioni del conduttore e dell'altra manodopera impiegata nell'azienda; i ricoveri per animali; locali per l'immagazzinamento dei prodotti (magazzini, sili da foraggio, fienili ecc.) e quelli per il deposito di macchine ed attrezzi di uso agricolo.

**Ciclo aperto** – Un allevamento:

- ove si praticano solo le fasi di riproduzione e svezzamento (si vendono suinetti);

- ove si pratica solo la fase di ingrasso di suinetti acquistati all'esterno, in Italia o all'estero.

**Ciclo chiuso** – Un allevamento caratterizzato dalla presenza di tutte le fasi produttive: dalla riproduzione e svezzamento fino all'ingrasso dei soggetti nati in azienda (non vengono considerati eventuali acquisti di capi da riproduzione).

**Classi di ampiezza** – L'intervallo tra un valore ed un altro all'interno di una classificazione.

**Coloni impropri** – Coloro che prestano lavoro manuale in una azienda agricola, sulla base di pattuizioni particolari aventi in comune la natura associativa parziaria, ma caratterizzata da una diversità di contenuto per quanto riguarda le prestazioni di lavoro, i conferimenti delle scorte e le suddivisioni delle spese e dei prodotti.

#### **Coltivazione principale**

- *Coltivazione unica*, cioè quella che è la sola ad essere praticata su una data superficie nel corso dell'annata agraria di riferimento. Una coltivazione si considera unica anche quando è consociata con coltivazioni erbacee aventi carattere accessorio o marginale o con colture legnose agrarie o boschive presenti in numero trascurabile di piante.
- *Coltivazioni erbacee consociate praticate su seminativi nudi*. Ciascuna coltivazione erbacea consociata va considerata come *coltivazione principale* per la parte di superficie effettivamente occupata.
- *Coltivazioni legnose agrarie consociate tra loro o con coltivazioni erbacee*. Ciascuna coltivazione va considerata come *coltivazione principale* per la parte di superficie effettivamente occupata.
- *Coltivazione successiva o intercalare più importante dal punto di vista economico*.

E' considerata come *coltivazione principale* per l'intera superficie sulla quale essa è stata praticata.

**Coltivazioni in serra** – Si intendono le coltivazioni praticate per l'intero ciclo vegetativo o per la quasi totalità di esso, entro costruzioni di altezza sufficiente per potervi accedere ed eseguirvi le operazioni colturali e nei quali si realizza un ambiente artificiale che permette di coltivare le piante fuori stagione o piante che esigono speciali condizioni ambientali. Sono escluse in quante considerate in piena area, le coltivazioni sottoposte a copertura temporanea (campane, tunnel, ecc.) nonché quelle praticate in costruzioni la cui copertura è limitata al tetto, senza resistenza di pareti esterne.

**Coltivazioni legnose agrarie** – Vite, olivo, agrumi, fruttiferi, vivaia, canne, gelso (foglie), giunco, manna, salice da vimini, sommacco.

**Coltivazione secondaria successiva o intercalare** – La coltivazione successiva meno importante dal punto di vista economico (valore della produzione annuale). In tal caso a ciascuna coltivazione successiva od intercalare, viene attribuita l'intera superficie su cui è stata praticata.

**Compostaggio** – Processo che ha l'obiettivo di favorire la biodegradazione per evaporazione; si ottengono modificazioni della sostanza organica che viene umificata per attività biologica e si ha contemporaneamente distruzione dei batteri patogeni contenuti nelle deiezioni. Il compost è il prodotto derivato generalmente da residui solidi urbani trattati e trasformati in un composto scuro abbastanza simile al letame.

**Concimazione** – Apporto artificiale di sostanze naturali o sintetiche, minerali od organiche idonee a fornire alle colture l'elemento o gli elementi chimici della fertilità a queste necessarie per lo svolgimento del loro ciclo produttivo e vegetativo.

#### **Concimazione (macchine per la)**

- *Spandiconcime*: macchine semoventi, trainate, portate o semiportate da trattori, utilizzate per la distribuzione meccanica dei concimi chimici, distributori combinati di concimi ed antiparassitari. Sono esclusi gli spandiconcime azionati a mano e le seminatrici combinate con spandiconcime.
- *Spandiletame*: macchine trainate o portate da trattori, utilizzate per il trasporto e la distribuzione meccanica del letame. Sono esclusi gli spanditori semimeccanici ed i rimorchi a piano mobile senza apparecchi spanditori.

**Condizione professionale** – La condizione professionale è quella posseduta nella settimana precedente la data di riferimento del censimento e si distingue in:

- *Occupato*: chi possiede una occupazione (in proprio o alle dipendenze) da cui trae una retribuzione o un profitto. Si considera occupato anche chi collabora, senza avere un regolare contratto di lavoro con un familiare che svolge una attività lavorativa in conto proprio;
- *Disoccupato alla ricerca di nuova occupazione*: chi ha perduto una precedente occupazione alle dipendenze ed è alla ricerca attiva di una nuova occupazione, essendo in grado accettarla se gli viene offerta;

- *In cerca di prima occupazione*: chi non ha mai esercitato un'attività lavorativa o ha cessato una attività lavorativa in proprio ed è alla ricerca attiva di una occupazione essendo in grado di accettarla se gli viene offerta;
- *Casalinga/o*: chi si dedica prevalentemente alla cura della propria famiglia o della propria casa;
- *Studente*: chi si dedica prevalentemente allo studio;
- *Ritirato dal lavoro*: chi ha cessato una attività lavorativa per raggiunti limiti di età oppure per altra causa;
- *In altra condizione*: proprietari, benestanti, inabili al lavoro, chi sta assolvendo agli obblighi di leva ecc..

**Conduttore** – Responsabile giuridico ed economico dell'azienda. Può essere una persona fisica, una società o un Ente pubblico. Nel caso di colonia parziaria appoderata (mezzadria) come conduttore di azienda è stato considerato il mezzadro. Nel caso di soccida quale conduttore di azienda è stato considerato il soccidante.

**Conigli** – Comprendono le fattrici femmine che hanno partorito almeno una volta.

**Consistenza del bestiame** – I dati sulla consistenza degli allevamenti fanno riferimento a tutti i capi di bestiame che alla data della rilevazione si trovavano presso l'azienda sia che si tratti di bestiame in dotazione dell'azienda stessa sia che si tratti di bestiame affidato o da essa allevato. Sono inclusi i capi temporaneamente assenti per transumanza, pascolo, ecc.. Sono esclusi gli animali di passaggio (es.: femmine presenti per la monta).

**Consociazioni** – Coltivazioni che si trovano sullo stesso terreno durante uno stesso periodo e ciascuna delle quali fornisce un raccolto ben distinto nel corso dell'annata agraria.

**Consorzio** – Associazione tra gli agricoltori costituita secondo la legislazione vigente, avente scopo mutualistico e rivolta prevalentemente alla fornitura di beni e servizi direttamente agli appartenenti all'organismo sociale a condizioni più vantaggiose. A seconda delle finalità e del campo di attività prende denominazioni diverse come cantine sociali, centrali ortofrutticole, latterie e caseifici sociali, di bonifica e irrigazione, tra imprese, tra Enti pubblici, consorzi fitoiatrici ecc.. Sono compresi i consorzi per il noleggio di macchine agricole, gli organismi associativi che abbiano come scopo mutualistico l'acquisto o la produzione per i propri soci di sostanze utili per l'agricoltura, l'acquisto di terreni, la raccolta, la conservazione, la trasformazione e vendita dei prodotti.

**Contoterzismo** – Utilizzazione di mezzi meccanici:

- *in altre aziende agricole*. Sono rilevate le giornate di lavoro prestate in altre aziende agricole con mezzi meccanici di proprietà o comproprietà dell'azienda con e senza manodopera aziendale;
- *in azienda*. Sono rilevate le giornate di lavoro effettuate in azienda con mezzi meccanici forniti distintamente da terzi, cioè da altre aziende agricole, da organismi associativi o da imprese di esercizio e noleggio.

**Corpo** – Porzione continua di terreno facente di un'unica azienda, non interrotto da fattori di discontinuità quali strade, corsi d'acqua, ecc. Non costituiscono fattori tali da configurare l'esistenza di due o più corpi, piccoli canali, sentieri poderali, muriccioli, siepi, nonché aree di servizio delle coltivazioni. Il numero di corpi fa riferimento alla superficie totale dell'azienda.

**Credito agrario** – Strumento che fornisce agli imprenditori agricoli i capitali necessari alla produzione ed all'incremento e miglioramento delle strutture aziendali. Si suddivide in credito agrario di esercizio e di miglioramento ed entrambi possono essere a saggio agevolato od ordinario a seconda che gli enti pubblici intervengano o no alla diminuzione del tasso di interesse. Il credito agrario è regolato dalla legge n.1760 del 5 luglio 1928 e da altre posteriori, ma le forme di intervento variano da Regione a Regione.

Il "*credito agrario di esercizio*" viene concesso ad agricoltori, anche non proprietari, per la conduzione e per la dotazione dell'azienda. Le principali operazioni riguardano:

- prestiti per la conduzione delle aziende agrarie e per l'utilizzazione, manipolazione e trasformazione dei prodotti (credito agrario di conduzione);
- prestiti per l'acquisto di bestiame, macchine ed attrezzi agricoli (credito agrario di dotazione);
- anticipazione su pegno di prodotti agricoli;
- prestiti a favore di enti ed associazioni agrarie.

Il "*credito agrario di miglioramento*" viene concesso per l'esecuzione di opere di miglioramento fondiario e per l'acquisto di terreni agrari per la formazione delle piccole proprietà contadine.

**Crema** – Strato di grasso che si forma naturalmente alla superficie del latte per lenta agglomerazione dei globuli grassi dell'emulsione. Prelevata per scrematura dalla superficie del latte o estratta mediante centrifugazione del latte in una scrematrice, essa contiene, oltre alle altre sostanze costitutive del latte, una quantità relativamente elevata di materie grasse superiore generalmente al 10% in peso del prodotto.

**Depurazione dei liquami** – Sistema per accelerare artificialmente, in un ambiente controllato, i fenomeni di degradazione biologica naturale della sostanza organica con processi biologici, chimici o processi misti.

**Depurazione dei liquami (impianti per la)** – Impianti costituiti da fosse biologiche di decantazione, fosse di ossigenazione, fosse biologiche di decantazione, fosse di ossigenazione, fanghi attivi, letti percolatori, ecc. che, attraverso l'attività di micro-organismi e/o reattivi chimici, provvedono a depurare i liquami degli allevamenti al fine di ottenere acque non inquinanti.

**Dirigenti** – Lavoratori che ricoprono un ruolo caratterizzato da un grado di professionalità, autonomia e potere decisionale e sono preposti alla direzione dell'azienda agricola, forestale e zootecnica, esplicando le loro funzioni al fine di promuovere, coordinare e gestire la realizzazione degli obiettivi dell'azienda stessa.

**Diserbanti** – Vedi la voce *erbicidi*.

**Erbicidi (o diserbanti)** – Prodotti attivi contro le erbe infestanti. Si distinguono in erbicidi per contatto, per traslocazione, residui, secondo il sistema di assorbimento. Inoltre esistono erbicidi totali, il cui pa è tossico per tutte le specie vegetali e selettivi quando agiscono solo su alcune specie.

**Erpicatura** – Tecnica superficiale di lavorazione che si attua generalmente su terreno arato e in tempera che ha subito l'azione disgregante del gelo o delle piogge.

**Equini** – *Cavalli* (compresi i cavalli da corsa e da sella appartenenti ad aziende agricole), *Asini*, *Altri* (muli e bardotti).

**Essiccazione meccanica (impianti per l')**

- *della granella*: impianti utilizzati per l'essiccamento artificiale della granella che per la ventilazione di aria fredda, riscaldata o calda riducono il tasso di umidità della granella ad un grado che ne consenta la conservazione;
- *del foraggio*: impianti utilizzati per l'essiccamento artificiale del foraggio verde o semiappassito che per la ventilazione di aria fredda, riscaldata o calda riducono il tasso di umidità del foraggio in modo da ottenere un prodotto concentrato di più alto potere nutritivo.

**Fabbricati rurali** – Locali per la conservazione o l'immagazzinamento dei prodotti nonché per il deposito di macchine ed attrezzi di uso agricolo.

- *Celle frigorifere*: locali in muratura o prefabbricati predisposti allo stoccaggio di prodotti delle coltivazioni e/o degli allevamenti che vengono mantenuti a temperatura ed umidità costanti.
- *Magazzini*: locali appositamente attrezzati per il deposito e la conservazione dei prodotti dell'azienda.
- *Sili da foraggio*: speciali serbatoi in muratura od in plastica rigida destinati alla conservazione del foraggio verde o semiessiccato che vi subisce una particolare maturazione. Sono esclusi i cosiddetti *sili all'aperto*, costituiti da masse di fieno o paglia pressate e conservate all'aperto.

**Famiglia del conduttore** – Per famiglia, ai fini del censimento, si intende un insieme di persone legate da vincoli di matrimonio, parentela, affinità, adozione. Tutela o da vincoli affettivi, coabitanti ed aventi dimora abituale nello stesso Comune. Sono considerate facenti parte della famiglia, come membri aggregati di essa, anche le persone addette ai servizi domestici, nonché le altre persone che, a qualsiasi titolo, convivono abitualmente con la famiglia stessa. I caratteri distintivi della famiglia per il Censimento sono:

- la relazione di parentela, affinità o affettività che unisce tra loro più persone;
- la coabitazione, cioè la convivenza di tutti i membri nello stesso alloggio e la conseguente condizione della loro dimora abituale in uno stesso Comune.

**Fertirrigazione** – Somministrazione di elementi fertilizzanti, disciolti o sospesi nell'acqua, alle coltivazioni mediante apposite apparecchiature per l'irrigazione opportunamente predisposte per il dosaggio degli elementi stessi.

**Fiori e piante ornamentali** – Tutte le coltivazioni sia in piena aria che protette, di piante da fiore, da foglia e da fronda da recidere, di bulbi e tuberi da fiori, nonché di piante ornamentali non legnose da interni o destinate alla formazione di aiuole, bordure, tappeti erbosi.

**Fitofarmaci o antiparassitari** – Sostanze di origine inorganica o organica, naturali o di sintesi, tossiche verso i nemici delle piante, costituiti dal principio attivo (pa) rappresentato dalla sostanza tossica, da sostanze inerti per uniformare la distribuzione e per veicolare il pa, e da sostanze coadiuvanti come emulsionanti, umettanti, ecc. Fanno parte dei fitofarmaci:

- fungicida, la sostanza che ha la proprietà di distruggere i funghi e le loro spore o di inibirne la crescita;
- insetticida, la sostanza la cui tossicità verso gli insetti è tale da provocarne la morte;
- erbicida, la sostanza che ha una azione tossica su specifiche vegetazioni infestanti.

**Foglio di mappa catastale** – Un insieme di fogli di mappa individua una sezione censuaria, che a sua volta e ai fini del catasto indica una parte del territorio comunale.

#### **Foraggiere avvicendate**

- *Prati avvicendati*, coltivazioni foraggiere erbacee in avvicendamento che occupano il terreno per più annate agrarie consecutive (al massimo fino a cinque anni) e che sono costituite generalmente da leguminose pure o in miscuglio. Si distinguono in puri (erba medica, lupinella, sulla, trifoglio ladino, trifoglio pratense) e misti.
- *Erbai*, coltivazioni foraggiere erbacee in avvicendamento che occupano il terreno al massimo per un'annata agraria (veccia, trifoglio incarnato, cereali in erba ed a maturazione cerosa, ecc.). Si distinguono in puri (avena, bietola, cicerchia, colza, fava, favino, frumento e triticale, granoturco, loglio italico, lupino, miglio, moco, orzo, panico, pimpinella, pisello, ravizzone, sala palustre, segale, senape, serradella, soia, sorgo, trifoglio alessandrino, trifoglio incarnato, trigonella o fieno greco, veccia, vigna cinese) e misti.

#### **Forma di conduzione (rapporti tra impresa e lavoro)**

- *Conduzione diretta del coltivatore*, quando il conduttore presta egli stesso lavoro manuale nell'azienda da solo o con l'aiuto di familiari, indipendentemente dall'entità del lavoro fornito da eventuale manodopera salariale, che può anche risultare prevalente rispetto a quella prestata dal conduttore e dai suoi familiari. La conduzione diretta del coltivatore si suddivide ulteriormente nelle seguenti forme:
  - con solo manodopera familiare, quando le giornate lavorative impiegate nell'azienda sono dovute esclusivamente al conduttore, ai suoi familiari o agli altri parenti;
  - con manodopera familiare prevalente, se le giornate di lavoro prestate dal conduttore e dai suoi familiari o dagli altri parenti sono in numero uguale o maggiore di quelle prestate dall'altra manodopera aziendale (salarati fissi, braccianti, ecc.);
  - con manodopera extrafamiliare prevalente, se le giornate di lavoro prestate dal conduttore, e dagli altri parenti, risultano inferiori a quelle dell'altra manodopera aziendale (salarati fissi, braccianti, ecc.).
- *Conduzione con salarati e/o compartecipanti (in economia)*, quando il conduttore impiega per i lavori manuali dell'azienda esclusivamente manodopera fornita da operai a tempo indeterminato o a tempo determinato (salarati fissi ed assimilati, braccianti, giornalieri e simili) e/o compartecipanti, mentre la sua opera e quella dei familiari è rivolta, in generale, alla direzione dell'azienda nei riguardi dei vari aspetti tecnico-organizzativi.
- *Conduzione a colonia parziaria appoderata (mezzadria)*, quando una persona fisica o giuridica (concedente) affida un podere ad un capo famiglia il quale si impegna ad eseguire, con l'aiuto dei familiari (famiglia colonica), tutti i lavori che il podere richiede, sostenendo parte delle spese necessarie.
- *Altra forma di conduzione*, comprende tutte le forme di conduzione non classificabili tra quelle sopraindicate tra le quali:
  - conduzione parziaria non appoderata, con questa forma di conduzione il concedente non conferisce un podere come si riscontra nelle aziende a colonia parziaria appoderata (mezzadria) ma soltanto uno o più appezzamenti di terreno. Inoltre, il rapporto associativo non si estende ai familiari del colono, sebbene questi di norma si avvalga di familiari per i lavori richiesti dal fondo;
  - soccida: contratto di natura associativa tra chi dispone di bestiame e di terreni a pascolo (soccidante) ed allevatore (soccidario) che presta lavoro manuale, anche se talvolta può conferire parte del bestiame e di altre scorte. I due contraenti si associano per l'allevamento e per l'esercizio delle attività connesse al fine di ripartire i prodotti e gli utili che ne derivano.

**Formaggio** – Prodotto solido o semisolido, fresco o giunto a maturazione, ottenuto in seguito a coagulazione del latte, del latte scremato, del latte scremato, della crema, della crema di siero di latte o di latticello, o di una combinazione di tali prodotti, con l'azione della pressione o di altri agenti coagulanti appropriati, e sgocciolando parzialmente il siero di latte che si forma in seguito a tale processo di coagulazione.

#### **Forma giuridica**

- a) *Azienda individuale*: persona singola, persone legate da vincoli di parentela che conducono unitariamente terreni appartenenti a più componenti
- b) *Comunanza o affittanza collettiva*: la comunanza è un'associazione costituita da collettività di famiglie che conducono in forma mutualistica un'azienda agricola costituita di norma, da terreni pascolativi di proprietà della comunanza stessa. L'affittanza collettiva è un'associazione di lavoratori agricoli che conducono pro-indiviso un'azienda agricola costituita di norma da estese superfici prese in affitto.
- c) *Società di persone e di capitali*: le società di persone sono collettività di soci su base personale e godono di un'autonomia patrimoniale in funzione della destinazione dei beni ad uno scopo comune. Con il contratto i soci regolano la loro reciproca posizione dandosi un ordinamento per lo svolgimento dell'attività sociale e, a tale ordinamento, la legge riconosce efficacia anche nei confronti dei terzi.

Le altre società di persone sono le *società* in nome collettivo, le società in accomandita semplice e le altre forme per le quali sono state osservate le formalità prescritte e la conseguente iscrizione al Registro delle società.

Le società di capitali sono quelle organizzate su base capitalistica nelle quali i beni conferiti non rimangono proprietà comune dei soci ma costituiscono il patrimonio delle società. Rientrano in questa categoria la società per azioni, la società a responsabilità limitata e la società in accomandita per azioni.

- d) *Cooperativa*: per cooperativa si intende l'associazione di agricoltori costituita secondo la legislazione vigente la cui caratteristica fondamentale è la mutualità (stalla sociale, cooperativa per la conduzione dei terreni, ecc.).
- e) *Associazione di produttori*: trattasi di associazioni costituite per iniziativa dei produttori stessi allo scopo di:
- promuovere la concentrazione dell'offerta e la regolarizzazione dei prezzi nella fase della produzione per uno o più prodotti agricoli;
  - mettere a disposizione dei produttori associati mezzi tecnici adeguati per il condizionamento e la commercializzazione dei prodotti in questione.
- I produttori associati hanno l'obbligo di:
- vendere, tramite l'organizzazione dei produttori, tutta la produzione relativa al prodotto o ai prodotti per i quali hanno aderito, con la possibilità, tuttavia, per l'organizzazione di esentare i produttori da tale obbligo per determinate quantità;
  - applicare in materia di produzione e di commercializzazione, le norme adottate dall'organizzazione dei produttori per migliorare la qualità dei prodotti e per adattare il volume dell'offerta alle esigenze del mercato;
  - fornire le informazioni richieste dall'organizzazione in materia di raccolti e disponibilità dei prodotti.
- f) *Ente pubblico*: trattasi di azienda condotta da una persona giuridica di diritto pubblico (Stato, Regioni, Province, Comuni), nonché da altri enti ed istituzioni non aventi scopo di lucro (ospedali, enti comunali di assistenza, enti ecclesiastici e religiosi, fondazioni, istituti penitenziari, scuole agrarie, ecc.).
- g) *Altra forma giuridica*: trattasi di tutte quelle aziende che non rientrano nelle forme giuridiche precedenti.

**Fresatura** – Pratica che provoca un elevato amminutamento del terreno eseguito con strumenti il cui corpo lavorante è un rotore orizzontale dotato di utensili rigidi (zappatrice) o elastici (fresatrice).

#### **Fruttiferi**

- *Frutta fresca di origine temperata*: melo, pero, pesco, nettarina (pesca noce), albicocco, susino, ciliegio (ciliegia tenerina e duracina, ciliegia visciola ed amarena o marasca), cotogno, fico, gelso (bacca), giuggiolo, lampone, loto (kaki), melograno, mirtillo, mora di rovo, nespola comune, nespola del Giappone, ribes comune, ribes nero, sorbo, uva spina.
- *Frutta fresca di origine sub-tropicale*: actinidia (kiwi), ananas, annone, avocado, babaco, banano, dattero, fico d'India, mango, maracuja, papaja, passiflora.
- *Frutta a guscio*: mandorlo, nocciolo, carrubo, noce, pistacchio.

**Funghi in grotte, sotterranei, appositi edifici** – Coltivazione dei funghi praticata in grotte ovvero nei sotterranei od in appositi edifici. Qualora la stessa superficie di un letto di coltura fosse stata utilizzata più volte nel corso dell'annata agraria è stata conteggiata una sola volta.

**Fustaia** – Bosco le cui piante, nate da seme, sono destinate a crescere ad alto fusto ed a rinnovarsi per via sessuale (seme).

**Giornata di lavoro** – Prestazione lavorativa non inferiore alle otto ore. Se il lavoro prestato giornalmente presso l'azienda è stato inferiore alle 8 ore si sono convertite le ore di lavoro in giornate di 8 ore. Se invece le ore di lavoro giornaliero hanno superato le 8 ore non si è operata alcuna conversione. Il numero delle giornate di lavoro fa riferimento a quelle effettivamente prestate con esclusione di giorni di congedo, ferie e malattia.

**Goccia (irrigazione a)** – Metodo che si basa sull'impiego di tubi ove l'acqua raggiunge esigue pressioni (meno di 3 atm) e gocciolatoi di modesta portata. I risultati desiderati si ottengono con tempi di distribuzione lunghi. Considerare in questa voce anche la *sub-irrigazione*, ovvero il metodo di distribuzione localizzata dell'acqua con tubi sotterranei.

**Impiegati** – Lavoratori che svolgono un'attività nel campo tecnico-amministrativo di coordinamento e controllo o di esecuzione con diverso grado di responsabilità.

**Inerbimento controllato** – L'utilizzo di una coltura intercalare avente la finalità di intercettare l'azoto solubile per evitare il dilavamento, effettuata con specie vegetali che vengono interrate prima della successiva coltura.

**Irrigazione (superficie irrigabile)** – Superficie aziendale che nel corso dell'annata agraria di riferimento potrebbe essere irrigabile in base alla potenzialità degli impianti a disposizione dell'azienda ed alla quantità di acqua disponibile.

**Irrorazione per la lotta contro i parassiti e le erbe infestanti (apparecchi meccanici per l') –** Apparecchi a motore, a dorso o a trazione animale e tutti gli apparecchi a trazione meccanica e semoventi che servono per irrorare, atomizzare, nebulizzare, polverizzare o bruciare e che vengono utilizzati nella lotta contro i parassiti vegetali ed animali e le erbe infestanti. Sono compresi gli elicotteri, gli aerei e le jeep utilizzati a detto scopo. Sono esclusi gli apparecchi portati a dorso o a trazione animale non azionati a motore.

**Latte –** Liquido opaco biancastro secreto dalle ghiandole delle femmine dei mammiferi dopo il parto e che costituisce l'alimento dei piccoli nei primi mesi di vita. Il latte di maggiore importanza come prodotto alimentare è il latte vaccino; il latte di capra, di pecora e di bufala viene principalmente usato per la preparazione dei formaggi.

**Latte alimentare –** Destinato alla alimentazione umana pastorizzato, sterilizzato o uperizzato.

**Latte intero –** Il latte che abbia subito, in una impresa che tratta il latte, almeno un trattamento termico od un trattamento di effetto equivalente autorizzato ed il cui tenore di materia grassa sia uguale o superiore al 3,50% oppure il cui tenore di materia grassa sia stato portato almeno al 3,50%.

**Latte scremato –** Latte che abbia subito, in un'impresa che tratta il latte, almeno un trattamento termico od un trattamento di effetto equivalente autorizzato, ed il cui tenore di materia grassa sia stato portato ad un tasso massimo dello 0,30%.

**Lavorazione e trasformazione dei prodotti delle coltivazioni (impianti per la) –** Impianti propri dell'azienda utilizzati esclusivamente o prevalentemente per la lavorazione e la trasformazione di prodotti aziendali e per la produzione di mangimi da consumarsi in azienda.

**Lavoro –** I *lavori agricoli* sono quelli che contribuiscono al conseguimento della produzione agricola, forestale e zootecnica, ad eccezione dei lavori domestici (pulizia dell'abitazione, preparazione dei pasti per la famiglia, ecc.). Sono considerati lavori agricoli, purché effettuati dalla manodopera aziendale, la direzione e la sorveglianza dei lavori, l'organizzazione e la gestione aziendale, la conservazione, la lavorazione, la trasformazione e la commercializzazione dei prodotti nonché la manutenzione di fabbricati, macchine ed impianti ed il trasporto per conto dell'azienda. Sono esclusi i lavori effettuati dalla manodopera aziendale presso altre aziende agricole, nonché i lavori di stoccaggio, condizionamento, trasformazione, vendita e trasporto dei prodotti di altre aziende. E' esclusa la manodopera fornita da imprese di esercizio e noleggio di mezzi meccanici, da imprese industriali od a titolo di aiuto reciproco.

#### **Legname**

- *Combustibile*, la produzione legnosa destinata direttamente alla combustione di essenze forti e dolci (legna da ardere e fasciame), alla carbonizzazione (legna da carbone e carbonella);
- *da lavoro*, comprende gli assortimenti ricavati sul luogo dell'abbattimento della massa legnosa grezza; le quantità espresse in metri cubi sono quelle effettive della massa legnosa utilizzata, valutata dopo le operazioni di allestimento ed esbosco.

**Legnosa agraria –** La coltura praticata sulle superfici fuori avvicendamento, investite a coltivazioni di piante legnose agrarie che occupano il terreno per un lungo periodo.

#### **Legumi secchi**

- *per foraggio* (esclusi i miscugli): favetta, pisello, veccia, vecciolo;
- *altri*: cece, cicerchia, dolico, fagiuolo, fava, lenticchia, lupino, pisello, serradella, soia.

**Letame solido –** Qualsiasi tipo di escremento di animale domestico, con o senza stame, comprendente eventualmente una minima quantità di urina. E' da includere in tale voce anche la pollina.

**Liquame –** Per *liquame* si intende il letame liquido, vale a dire una miscela di escrementi ed urine di animali domestici, con l'aggiunta eventuale di acqua e comprendenti in alcuni casi anche una minima quantità di stame.

**Locali per la conservazione dei prodotti (celle frigorifere) –** Locali in muratura o prefabbricati predisposti allo stoccaggio di prodotti delle coltivazioni e/o degli allevamenti i quali vengono mantenuti a temperatura ed umidità costanti.

#### **Locali per l'immagazzinamento dei prodotti**

- a) *Magazzini*, locali appositamente attrezzati per il deposito e la conservazione dei prodotti dell'azienda (escluse le celle frigorifere).
- b) *Sili da foraggio*, speciali serbatoi in muratura od in plastica rigida destinati alla conservazione del foraggio verde o semiessiccato che vi subisce una particolare maturazione. Sono esclusi i cosiddetti "*sili all'aperto*" costituiti da masse di fieno o paglia pressate e conservate all'aperto.

**Lotta biologica** – Tecnica di difesa delle piante di interesse agrario basata sull'uso di mezzi biologici inteso nel senso più ampio del termine quale interventi indiretti sulle fasi vegetative delle infestanti, uso di virus e batteri letali specie-specifici, uso di feromoni sessuali a scopo di mascheramento o di confusione oppure ormoni della crescita (juvenoidi), uso di piante-trappola (piante con caratteristiche simili quelle coltivate ma di interesse economico nullo o scarso) oppure, ancora, sull'uso di predatori appositamente allevati allo scopo.

**Lotta guidata** – Tecnica di difesa delle piante di interesse agrario tendente a limitare l'uso di pesticidi ed erbicidi con la quale il momento dell'intervento non viene più stabilito sulla base di un calendario dei trattamenti ma sulla base del concetto di "soglia economica di intervento" cioè sul limite, da individuare sperimentalmente volta per volta, oltre il quale il danno potenziale provocato dal parassita (stimato quale mancata produzione) è maggiore del costo dell'intervento di difesa stesso nonché su modelli deterministici i cui parametri sono generalmente costituiti dalle fasi fenologiche delle piante, dagli andamenti climatici e pluviometrici, dal monitoraggio dei parassiti (cattura e conteggio con trappole a feromoni).

**Lotta integrata** – Sistema di regolazione delle popolazioni delle specie dannose che utilizza tutte le tecniche e i mezzi adatte a mantenerle a un livello a cui non causino danni economici. E' una lotta che prevede interventi di diversa natura (biologici, fisici, agronomici e meccanici) limitando quelli chimici ai quali si ricorre solo quando è effettivamente necessario e con prodotti selettivi.

**Macchia mediterranea** – L'associazione vegetale tipica della fascia litoranea del Mediterraneo, costituita da piante forestali sempreverdi (pino marittimo, cipresso, leccio, sughero, ecc.) alle quali si associano, con carattere di prevalenza, piante arbustive sempreverdi (lentisco, alloro, mirto, corbezzolo, olivastro, oleandro, ecc.). Tali formazioni non sono sottoposte a regolari tagli per la produzione di legname.

### **Mangime**

- **Completo:** la miscela di mangimi per animali che per la loro composizione bastano ad assicurare una razione giornaliera, cioè la quantità necessaria in media al giorno ad un animale di una specie, di una categoria di età e di rendimento determinato, per soddisfare tutti i suoi bisogni.
- **Complementare:** la miscela di mangimi per animali che contengono tassi elevati di alcune sostanze e che, per la loro composizione, assicurano la razione giornaliera soltanto se sono associati ad altri mangimi. Rientrano in questa categoria la maggior parte dei mangimi per ruminanti che in genere sono carenti di fibra e quindi rappresentano una integrazione di una frazione a base di foraggio.

**Manodopera (agricola)** – Persone di 16 anni e più occupati nei lavori agricoli dell'azienda. Nella Manodopera extrafamiliare (*altra manodopera aziendale*) sono compresi i dirigenti, impiegati, categorie speciali, operai ed assimilati a tempo indeterminato e determinato.

**Manodopera agricola familiare** – Persone di 16 anni e più appartenenti alla famiglia del conduttore (*v. famiglia del conduttore*) che svolgono lavoro agricolo nell'azienda.

**Mezzi di produzione** – I dati sui mezzi di produzione riguardano le sementi, i mangimi, i prodotti fitoiatrici e dei concimi chimici distribuiti al settore agricolo nell'anno solare. La periodicità delle rilevazioni è semestrale per i concimi, annuale per gli altri mezzi di produzione. I dati rilevati attraverso le imprese che producono e/o che importano detti prodotti fanno riferimento ai quantitativi distribuiti per uso agricolo dalle stesse ditte al commercio o direttamente.

**Mezzi meccanici utilizzati** – Mezzi meccanici utilizzati durante l'annata agraria di riferimento per l'effettuazione di lavori agricoli. Sono:

- *di proprietà dell'azienda* i mezzi meccanici di proprietà esclusiva dell'azienda, anche se temporaneamente utilizzati in altre aziende agricole, compresi i mezzi meccanici acquistati in leasing;
- *in comproprietà* i mezzi meccanici di proprietà di due o più aziende agricole;
- *forniti da altre aziende agricole* i mezzi meccanici temporaneamente utilizzati dall'azienda, ma di proprietà di una altra azienda (aiuto reciproco, consorzi per il noleggio di macchine agricole);
- *forniti da organismi associativi* i mezzi meccanici appartenenti a cooperative agricole, enti di sviluppo, consorzi di bonifica, ecc. e utilizzati dall'azienda facente parte dell'organismo associativo stesso;
- *forniti da imprese di esercizio e noleggio* i mezzi meccanici utilizzati in azienda e di proprietà di imprenditori di lavori agricoli e di altre imprese industriali.

**Microirrigazione** – Forma particolare di irrigazione per aspersione, in cui si fa ricorso ad aspersori di piccola gittata ad alta pressione, con una minimizzazione dei consumi d'acqua.



**Mietitrebbiatrici** – Macchine semoventi, trainate o portate da trattori, utilizzate per la mietitura, raccolta, trebbiatura dei cereali, dei legumi secchi, dei semi oleosi e delle sementi foraggere.

**Monosuccessione** – Su uno stesso appezzamento si pratica la coltura di una singola specie.

**Motocoltivatori, motozappe, motofesatrici, motofalciatrici** – Veicoli a motore, ad un solo asse, utilizzati per i lavori agricoli. Sono esclusi tutti gli apparecchi utilizzati esclusivamente per gli orti familiari, i parchi e i giardini ornamentali.

**Mungitura (sala di)** – Locale, distinto dalla stalla, appositamente attrezzato con poste fisse ed impianti di mungitura meccanica.

**Mungitura completamente automatizzata (sala di)** – Sala di mungitura nella quale si svolgono contemporaneamente le operazioni di distacco automatico del porta capezzolo alla fine della mungitura e di registrazione automatica del volume del latte munto durante la mungitura.

**Operai a tempo determinato** – Operai assunti con un rapporto individuale di lavoro a tempo determinato per l'esecuzione di lavori di breve durata, stagionale o a carattere saltuario oppure assunti per fase lavorativa o per la sostituzione di operai per i quali sussista il diritto alla conservazione del posto. Agli operai a tempo determinato sono assimilati, ai fini del censimento, i compartecipanti, intendendosi per tali lavoratori ai quali vengono affidati, nel corso dell'annata agraria, tutti o soltanto una parte dei lavori che richiede una determinata coltivazione, ricevendo come compenso una quota parte del prodotto.

**Operai a tempo indeterminato** – Lavoratori agricoli assunti con rapporti di lavoro senza prefissione di termine ed ai quali il datore di lavoro garantisce 181 giornate annuali di effettivo lavoro per tutta la durata del rapporto e la cui retribuzione, riferita ad anno, viene corrisposta mensilmente, a norma del contratto nazionale di lavoro per gli operai agricoli con l'integrazione dei contratti provinciali.

**Organismi associativi** – Per organismi associativi si intendono le cooperative agricole e gli organismi associativi simili.

- *Cooperative agricole.* Associazioni tra agricoltori costituite secondo la legislazione vigente, aventi scopo mutualistico e rivolte prevalentemente alla fornitura di beni e servizi direttamente agli appartenenti all'organismo sociale e condizioni più vantaggiose. Le cooperative a seconda della finalità e del campo di attività prendono denominazioni diverse, come cantine sociali, oleifici cooperativi, centrali ortofrutticole, latterie e caseifici sociali, macelli cooperativi, ecc..
- *Organismi associativi simili.* Società di diritto o di fatto che operano nel campo agricolo e che hanno lo scopo di conseguire un dato fine economico sia attraverso l'aumento della produzione e della produttività che attraverso l'espletamento di determinati servizi senza che sia sancito il principio mutualistico. Sono compresi tra gli organismi associativi gli enopoli, gli elaiopoli, i consorzi di miglioramento fondiario ed ogni altra società o ente che abbia come scopo mutualistico l'acquisto o la produzione per i propri soci di sostanze utili per l'agricoltura, l'acquisto di terreni, la raccolta, la conservazione, la trasformazione e vendita di prodotti ai soci.

**Orti familiari** – Piccole superfici utilizzate essenzialmente per la produzione di ortaggi, legumi freschi, patate, ecc. destinati, di norma, ad essere consumati dalla famiglia del conduttore o da altre persone che lavorano nell'azienda. Su tali superfici possono essere eventualmente presenti anche altre coltivazioni erbacee e/o alcune piante legnose agrarie.

## Ortive

Le coltivazioni *ortive in piena aria* sono le coltivazioni di legumi freschi ed ortaggi praticate all'aperto sia in pieno campo che in orti stabili o industriali. Si distinguono in:

- *coltivazioni ortive di pieno campo*, quando sono in avvicendamento con le altre coltivazioni agricole;
- *coltivazioni ortive in orti stabili o industriali*, quando sono caratterizzate da un rapido avvicendamento tra di loro e producono ortaggi e legumi freschi normalmente immessi nel commercio.

Le coltivazioni *ortive protette* sono quelle coltivazioni praticate al coperto per tutto o per la maggior parte del ciclo vegetativo. Rientrano in questa voce:

- *legumi freschi:* fagiolo (compresi i fagioli mangiatutto), pisello (compresi i piselli mangiatutto o taccole), fava;
- *carciofo*;
- *fragola*;
- *pomodoro da mensa*;
- *pomodoro da industria*;
- *altre ortive:* acetosella, aglio, asparago, barbabietola da orto, basilico, bietola, broccolo di rapa, cardo, carota, cavolfiore, cavolo a penna, cavolo broccolo, cavolo cappuccio, cavolo di Bruxelles, cavolo rapa, cavolo rosso, cavolo verza, cetriolo da mensa, cetriolini, cicoria o radicchio (da foglie e da radici), cipolla, cocomero o anguria, crescione, finocchio, funghi (esclusi quelli coltivati in grotte, sotterranei o in appositi edifici), indivia (riccia e scarola), lattuga (cappuccina romana, da taglio), mais dolce, melanzana, melone o popone o cantalupo, pastinaca, peperone, porro, prezzemolo, rapa, ravanella, scalogno,

scorzonera, scorzonera bianca, sedano (da coste e da foglie), sedano rapa (da radice), spinacio, topinambur, zucca, zucchine.

## Ovini

Pecore e agnelle montate.

- *Pecore*, femmine che hanno partorito almeno una volta anche se alla data di riferimento della rilevazione sono a riposo o stanno allattando. In questa categoria sono comprese le pecore riformate al termine della loro carriera economica.
- *Agnelle montate*, femmine di meno di un anno montate per la prima volta che non hanno ancora figliato.
- Altri ovini, *agnelli (maschi e femmine di età inferiore ad un anno)*, *agnelloni*, *castrati*, *montoni*. In questa categoria sono comprese le femmine di età superiore ad un anno che non hanno mai partorito (non comprese nelle pecore).
- *Agnelloni*: ovini interi di età superiore ai 12 mesi, non destinati alla riproduzione.
- *Castrati*: maschi della specie ovina di età superiore ad 1 anno castrati destinati alla macellazione.

**Pacciamatura** – Pratica di copertura del suolo con utilizzo di materiali di origine naturale (paglia, trucioli di legno, schegge di corteccia, foglie secche, ecc.) o di origine artificiale (film plastici, teli di carta, tessuto-non-tessuto, composti altri derivati industriali, ecc.) posto direttamente a contatto con il terreno con diversi scopi agronomici.

**Parco** – Area naturale protetta iscritta in un elenco ufficiale, generalmente dotata di perimetrazione e di un Ente Gestore operativo. La Legge quadro sulle aree protette, 6 Dicembre 1991, n. 394 all'art.1 comma 1 definisce i parchi nazionali come "costituiti da aree terrestri, lacuali o marine che contengono uno o più ecosistemi intatti o anche parzialmente alterati da interventi antropici, una o più formazioni fisiche, geologiche, geomorfologiche, biologiche di rilievo nazionale o internazionale per valori naturalistici, scientifici, estetici, culturali, educativi e ricreativi, tali da richiedere l'intervento dello Stato ai fini della loro conservazione per le generazioni presenti e future" Il comma 2 definisce i parchi regionali naturali "costituiti da aree terrestri, fluviali, lacuali, ed eventualmente tratti di mare prospicienti la costa, di valore naturalistico ed ambientale, che costituiscono, nell'ambito di una o più Regioni limitrofe, un sistema omogeneo individuato dagli assetti naturali dei luoghi, dai valori paesaggistici e dalle tradizioni culturali delle popolazioni locali".

**Parenti del conduttore che lavorano in azienda** – Per parenti del conduttore che lavorano in azienda si intendono i discendenti, gli ascendenti ed altri parenti o affini del conduttore (compresi i casi di parentela derivante da adozione) non facenti parte della famiglia del conduttore stesso, la cui attività lavorativa presso l'azienda durante l'annata agraria non è stata svolta a carattere saltuario o occasionale.

**Particella catastale** – Poligono chiuso di una porzione di territorio situata in uno stesso Comune appartenente ad un'unica proprietà (la quale può appartenere a più soggetti), avente la stessa qualità o classe e la stessa destinazione. Una particella è individuata da un numero, da un foglio catastale all'interno del quale è inserita, dal Comune e Provincia in cui il foglio ricade.

**Piante industriali** – Tabacco, luppolo, cotone, piante da semi oleosi (colza e ravizzone, girasole, soia, arachide, canapa, lino, papavero, ricino, senape, sesamo), piante aromatiche, medicinali, da condimento (aneto, angelica, anice, assenzio, belladonna, camomilla, capperi, cerfoglio, cumino o carvi, digitale, dragoncello, gelsomino, genziana, hamamelis, issopo, lavanda, liquirizia, maggiorana, malva, melissa o cedronella, menta, origano, piretro, rabarbaro, rafano, rosmarino, ruchetta, salvia, segale cornuta, timo, valeriana, zafferano), canapa (fibra). Canna da zucchero, cicoria da caffè, giaggiolo (ireos), lino (fibra), saggina da scopa, scopiglio, sorgo zuccherino.

**Piante sarchiate da foraggio** – Barbabetola da foraggio e semizuccherina, carota da foraggio, cavolo da foraggio o rutabaga, pastinaca da foraggio, topinambur, zucca da foraggio. Sono escluse le superfici destinate alla produzione di sementi.

**Piantine** – Piantine non legnose ai primi stadi di sviluppo destinate alla vendita per essere trapiantate.

**Pioppeti** – Superfici utilizzate per la coltivazione dei pioppi ad alto fusto anche se il suolo viene parzialmente adibito a coltivazioni erbacee a carattere accessorio o marginale.

**Prati permanenti e pascoli** – Coltivazioni foraggere erbacee fuori avvicendamento che occupano il terreno per un periodo superiore a cinque anni.

- *Prato permanente* quando il foraggio viene, di norma, raccolto mediante falciatura.
- *Pascolo* quando il foraggio viene utilizzato, di regola, soltanto dal bestiame pascolante.

**Prodotti condizionati** – Sono da intendere tutti i prodotti principali (o grezzi) che hanno subito una lavorazione e/o manipolazione diversa dalla trasformazione e/o specifici trattamenti fisico-chimici finalizzati a consentirne il trasferimento nello spazio e nel tempo (disidratazione, insilamento, confezionamento, surgelazione, salatura, presso-condizionato o sottovuoto, ecc.).

**Prodotti ottenuti dalla lavorazione del latte in azienda** – Vanno indicati i singoli quantitativi dei prodotti ottenuti nell'azienda dalla trasformazione del latte munto nell'azienda stessa (formaggio, burro, ricotta).

**Prodotti trasformati** – Sono da intendere tutti i prodotti derivati dalla trasformazione di prodotti primari (ad esempio, farine di cereali, vino, olio di oliva, passate di pomodoro, ecc.).

**Produzione di mangime (impianti per la)** – Impianti utilizzati per ridurre in farina o in piccoli frammenti le granaglie ed i foraggi destinati all'alimentazione del bestiame e per miscelare gli elementi costitutivi dei mangimi, previamente tritati o macinati.

**Purino** – Si intende l'urina di animali domestici comprendenti eventualmente una minima quantità di escrementi e/o acqua.

**Raccogliatrici pressatrici di foraggio** – Macchine semoventi oppure trainate, portate o semiportate da trattori che effettuano in maniera continua la raccolta, la trinciatura ed il caricamento del foraggio (verde, da insilare semiappassito o secco) e della paglia lasciati sul posto o preventivamente disposti in andane.

#### **Raccolta (macchine per la)**

- *Delle ortive*: macchine specializzate per la raccolta di prodotti ortivi, dotate di pettine battitore che possono realizzare in una sola operazione e in modo continuo il distacco delle parti non utilizzabili degli ortaggi e la loro raccolta. Il prodotto raccolto può essere convogliato provvisoriamente in tramogge situate nella stessa macchina;
- *Di uva*: macchine semoventi, oppure trainate o portate da trattori, utilizzate per la vendemmia e costituite da una piattaforma portante e da una testa di raccolta, nonché da installazioni per la raccolta e lo scarico dell'uva;
- *Della frutta*: macchine semoventi dotate di piattaforma mobile a comando idraulico portata all'estremità di telai articolati capaci di spostarsi verticalmente ed orizzontalmente (carrelli elevatori), utilizzati per la raccolta della frutta.

**Raccolta meccanizzata della patata (macchine per la)** – Macchine semoventi oppure trainate o portate da trattori, che estraggono le patate dal terreno, le separano dalle foglie, zolle, terriccio, ecc., le dispongono in file, le raccolgono e/o le caricano in sacchi o in casse o recipienti da carico o su di un rimorchio. Gli organi che eseguono tale operazione possono essere raccolti in un'unica macchina o divisi in più macchine semplici collegate tra loro.

**Raccolta meccanizzata della barbabietola da zucchero (macchine per la)** – Macchine semoventi, oppure trainate o portate da trattori, che scollettano le barbabietole da zucchero, le estraggono dal terreno, le allineano in file, le raccolgono in casoni e/o distruggono le foglie, oppure le sistemano in andane trasversali o longitudinali. Gli organi che eseguono tale operazione possono essere raccolti in un'unica macchina o divisi in più macchine semplici collegate tra loro.

**Refrigerazione e/o il trattamento igienico del latte (impianti per la)** – Impianti per il raffreddamento e la conservazione del latte freddo dopo la mungitura per impedire la moltiplicazione dei batteri. Subito dopo la mungitura si esegue anche la filtrazione del latte mediante filtri adatti, semplici e disinfettabili.

#### **Ricoveri**

- *Stalle*: i locali appositamente adibiti all'allevamento dei bovini. Esse possono essere a *stabulazione fissa*, quando i bovini vivono costantemente nelle poste, oppure a *stabulazione libera* allorché gli animali possono muoversi liberamente nell'ambito delle diverse zone della stalla (zona di riposo, di alimentazione, sala di mungitura, ecc.).
- *Ovili*: i locali appositamente predisposti per l'allevamento degli ovini. Come le stalle per bovini, gli ovili possono essere a *stabulazione fissa* o a *stabulazione libera*.
- *Porcilaie*: i locali appositamente predisposti per l'allevamento suino aventi caratteristiche particolari in relazione al tipo di specializzazione produttiva. Le porcilaie *da riproduzione* sono caratterizzate dalla presenza di una zona parto, allevamento e svezzamento destinata ad ospitare le scrofe e la relativa nidata. Le porcilaie *da ingrasso* sono destinate all'allevamento dei suini svezzati, sino al momento della loro vendita.
- *Pollai*: i locali appositamente predisposti per gli allevamenti avicoli e con caratteristiche particolari a seconda del tipo di allevamento praticato. Nei pollai per *allevamento a terra*, l'allevamento stesso è effettuato al suolo in capannoni aperti o chiusi; nei pollai destinati all'*allevamento in batteria* l'allevamento stesso è effettuato al suolo in capannoni aperti o chiusi; nei pollai destinati all'*allevamento in batteria* l'allevamento stesso è effettuato con un sistema di gabbie disposte in fila, in un unico piano o incastellate.

**Ripuntatura** – Come lavorazione di coltivazione è chiamata anche scarificazione. Si attua nei prati vecchi in inverno o inizio primavera allo scopo di favorire la penetrazione dell'aria, dell'acqua e dei fertilizzanti, di intensificare l'attività microbica e di propiziare la mineralizzazione della sostanza organica.

**Ristallo** – Un allevamento di bovini generalmente vitelli) acquistati all'esterno, in Italia o all'estero e destinati al macello (sono pertanto esclusi gli acquisti di capi da riproduzione o da rimonta come ad esempio le manze da allevamento).

**Rotazione (o avvicendamento a ciclo chiuso)** – La successione segue un piano prestabilito di colture che ritornano ciclicamente sugli stessi appezzamenti.

**Sarchiatura** – Tipica lavorazione di coltivazione, si esegue su piante seminate a file, smuovendo la porzione di terreno libero dalla coltura.

**Scarificazione** – Come lavorazione di coltivazione è chiamata anche ripuntatura. Si attua nei prati vecchi in inverno o inizio primavera con attrezzi che incidono il terreno con tagli verticali allo scopo di favorire la penetrazione dell'aria, dell'acqua e dei fertilizzanti, di intensificare l'attività microbica e di propiziare la mineralizzazione della sostanza organica.

**Scorrimento superficiale ed infiltrazione laterale** – Metodo di irrigazione in cui l'acqua viene fatta scorrere sul terreno sistemato a piani inclinati (è tipica delle marcite lombarde) oppure viene immessa in canaletti o in solchi e raggiunge lateralmente, per infiltrazione, le radici delle piante coltivate. E' frequente nell'irrigazione delle sarchiate, in genere, e delle culture ortive del Mezzogiorno.

**Sementi** – Superfici per la produzione di sementi destinate alla vendita per essere trapiantate. Sono escluse le superfici per la produzione di sementi di cereali, di leguminose, di patate da semina, di piante da semi oleosi. Le superfici utilizzate per la produzione di sementi per il fabbisogno aziendale rientrano nelle varie voci relative alle singole colture.

**Seminativi** – Le colture di piante erbacee, soggette all'avvicendamento colturale che prevede una durata delle coltivazioni non superiore a cinque anni.

**Serre** – Costruzione per la protezione delle coltivazioni, di altezza sufficiente per potervi accedere ed eseguire le operazioni colturali e che realizza un ambiente artificiale che permette di coltivare piante fuori stagione o piante che esigono speciali condizioni climatiche. Fra le serre sono comprese sia le installazioni di tipo tradizionale con strutture in muratura o metallica e con copertura di vetro, che le costruzioni più semplici, generalmente costituite da intelaiatura di legno con copertura di materiale plastico rigido o flessibile estesa sia al tetto sia alle pareti, che di norma si rinnova all'inizio della campagna. Non sono considerate serre le costruzioni la cui copertura è limitata al tetto, dato che non si realizza quella differenza tra condizioni ambientali interne ed esterne che è caratteristica delle serre vere e proprie.

**Sezione censuaria** – Parte del territorio in cui ai fini del catasto è suddiviso il Comune.

**Sgombero quotidiano del letame o rimozione dei rifiuti (impianti per lo)** – Impianti fissi, meccanici o semi meccanici, che trasportano il letame o i rifiuti fuori dai ricoveri nelle concimaie. Sono esclusi i caricatori frontali o posteriori, i ripulitori-trasportatori di letame fissati alle trattrici e le treggie utilizzate per lo sgombero.

**Sili da foraggio** – Speciali serbatoi in muratura od in plastica rigida destinati alla conservazione del foraggio verde o semiessiccato che vi subisce una particolare maturazione. Possono essere di tipo *verticale (ermetici, a compressione, ciclatori)* e *orizzontali (a trincea, a fossa, a corridoio, a cumulo)*. Sono da escludere i cosiddetti "sili all'aperto" costituiti da masse di fieno o paglia pressate e conservate all'aperto.

**Sommersione** – Metodo che prevede la sommersione del terreno con uno strato d'acqua per periodi variabili e con livelli variabili (tipico delle risaie). L'irrigazione "a conca" degli alberi da frutto nel Mezzogiorno è assimilata alla sommersione.

**Sovescio** – Pratica agricola che prevede la coltivazione di colture intercalari a rapido sviluppo e seminate a forte densità col fine di apportare al terreno azoto e altri elementi fertilizzanti.

#### **Suini**

- *Verri*: maschi interi già utilizzati per la funzione riproduttiva o ad essa destinati.
- *Scrofe*: femmine utilizzate o destinate alla riproduzione.
- *Suini da macello*: suini destinati alla produzione di carne compresi i verri e le scrofe riformate, ossia al termine della loro carriera riproduttiva.

**Sughero** – Sostituisce l'epidermide nella struttura secondaria della pianta; è formato da più strati di cellule nelle cui pareti deposita la suberina, derivata da acidi grassi.

### **Superficie aziendale**

- *Superficie Totale*: area complessiva dei terreni dell'azienda formata dalla superficie agricola utilizzata, da quella coperta da arboricoltura da legno, da boschi, dalla superficie agraria non utilizzata, nonché dall'area occupata da parchi e giardini ornamentali, fabbricati, stagni, canali, cortili situati entro il perimetro dei terreni che costituiscono l'azienda.
- *Superficie agricola utilizzata*: insieme dei terreni investiti a seminativi, coltivazioni legnose agrarie, orti familiari, prati permanenti e pascoli e castagneti da frutto. Essa costituisce la superficie investita ed effettivamente utilizzata in coltivazioni propriamente agricole. E' esclusa la superficie investita a funghi in grotte, sotterranei ed appositi edifici.
- *Agraria non utilizzata*: insieme dei terreni dell'azienda non utilizzati a scopi agricoli per una qualsiasi ragione (di natura economica, sociale od altra), ma suscettibili di essere utilizzati a scopi agricoli mediante l'intervento di mezzi normalmente disponibili presso un'azienda agricola. Sono compresi gli eventuali terreni abbandonati facenti parte dell'azienda ed aree destinate ad attività ricreative. Sono esclusi i terreni a riposo.
- *Altra*: è costituita dalle aree occupate da fabbricati, cortili, strade poderali, fossi, canali, cave, terre sterili, rocce, parchi e giardini ornamentali. Sono comprese anche le superfici delle grotte, dei sotterranei e degli appositi edifici destinati alla coltivazione dei funghi.

**Superficie in produzione** – Per superficie in produzione si intende quella che risulta occupata dagli impianti in fase produttiva, anche se, a seguito di avversità climatiche e/o attacchi parassitari, non ha dato luogo a produzione.

**Terreni a riposo** – Terreni, lavorati (maggesi) o non, che entrano in avvicendamento e sui quali non è praticata alcuna coltura nel corso dell'annata agraria. I dati sono forniti distintamente per le superfici soggette e non a regime d'aiuto comunitario secondo quanto previsto dalla nuova Politica Agraria Comune (PAC). Sono esclusi i terreni in stato di abbandono per una qualsiasi ragione di natura economica, sociale od altra.

**Titolo di possesso dei terreni** – Sono assimilati alla *proprietà*: l'usufrutto, l'enfiteusi, l'assegnazione dei terreni da parte di enti di sviluppo, consorzi e simili, il beneficio parrocchiale, la colonia perpetua. Sono assimilati all'*affitto*: l'affitto misto e l'uso gratuito.

**Trasformazione di uva e olive (impianti per la)** – Impianti utilizzati per la trasformazione dell'uva o delle olive azionati a motore e situati, in genere, in appositi locali destinati ed attrezzati a tale scopo. Sono escluse le pigiatrici, le diraspatrici ed i torchi azionati a mano.

**Trattamento e la trasformazione del latte (impianti per il)** – Impianti propri dell'azienda utilizzati esclusivamente o prevalentemente per il trattamento e la trasformazione del latte aziendale.

**Trattrici** – Trattrici con almeno due assi, utilizzate per l'esecuzione dei lavori agricoli. Sono compresi i veicoli a motore trasformati (derivate) ed i veicoli a motore specializzati (Jeep, Unimag, ecc.) che vengono utilizzati come trattrici agricole propriamente dette.

### **Tunnel e campane**

- *Tunnel*: coperture installate allo scopo di proteggere file di piante;
- *Campane*: coperture installate allo scopo di proteggere singole piante.

Tra i tunnel e le campane sono compresi i cassoni fissi e mobili.

**Uso civico** – E' il diritto che gruppi di persone (collettività di abitanti di un Comune o di una sua frazione) o, anche, di una sola parte di essi o di una collettività di altro tipo (associazione agraria, università, comunanza, partecipazione, dominio collettivo, vicinia, regola, ecc.), esercitano su terreni appartenenti a privati, oppure, ad enti territoriali od associativi di vario genere (Legge 16 giugno 1927, n. 1766, G.U. 3 ottobre 1927, n. 228 e regolamento di applicazione 26 febbraio 1926, n. 332, G.U. 8 marzo 1928, n. 57 e leggi delle Regioni di Statuto ordinario ed a Statuto speciale che regolano la materia).

**Uva per la produzione di vini a denominazione di origine controllata (vini DOC) e controllata e garantita (vini DOCG)** – Uva prodotta da viti appartenenti a vitigni di uva da vino le cui superfici sono iscritte all'*Albo dei vigneti* istituito presso le Camere di Commercio, Industria, Artigianato e Agricoltura, per la produzione di vini a denominazione di origine controllata (vini DOC) e controllata e garantita (vini DOCG). Tale uva può essere destinata in tutto o in parte alla produzione di altri vini o al consumo diretto.

**Uva per la produzione di altri vini (compresi i vini da tavola con indicazione geografica)** – Uva prodotta da viti appartenenti a vitigni di uva da vino le cui superfici non sono iscritte all'*Albo dei vigneti*. Tale uva può anche essere destinata in tutto o in parte al consumo diretto.

**Uva da tavola** – Uva prodotta da viti appartenenti a vitigni di uva da tavola, anche se essa viene destinata del tutto o in parte alla vinificazione.

**Uva per la produzione di vini da tavola con indicazione geografica** – Uva per la produzione di altri vini le cui superfici sono destinate dall'azienda alla produzione di vini da tavola con indicazione geografica e dichiarate come tali alla competente Camera di Commercio, Industria, Artigianato e Agricoltura. Per indicazione geografica si intende la specificazione della zona di produzione in cui ricadono le superfici a vite. Tale zona può essere costituita da una o più unità amministrative (Comune, Provincia, Regione) oppure da una parte del loro territorio o da località delimitate da apposito decreto del Ministero dell'agricoltura e delle foreste.

**Viti madri di portinnesto** – Piante di vite appartenenti a varietà coltivate per la produzione di materiale per la moltiplicazione della vite (tralci). Trattasi di particolari varietà di viti dalle quali vengono prelevate parti di tralci le quali, interrate, emettono radici dando origine ad una nuova piante di vite (barbatella).

**Viti non innestate** – Giovani piante di vite messe a dimora e non ancora innestate, ma destinate ad esserlo.

**Vitigno** – Varietà di una stessa specie di vite, compresi i loro incroci e reincroci, nonché gli incroci tra diverse specie di vite, coltivate per la produzione di uva da vino, uva da tavola o materiale per la moltiplicazione vegetativa della vite.

**Vivai** – Superfici investite a piantine legnose agrarie e forestali, destinate ad essere trapiantate. Sono esclusi i vivai forestali destinati al fabbisogno aziendale, la cui superficie è compresa tra le colture boschive.