

# CARATTERISTICHE STRUTTURALI DELLE AZIENDE AGRICOLE

FASCICOLO PROVINCIALE  
**MASSA CARRARA**



SISTEMA STATISTICO NAZIONALE  
ISTITUTO NAZIONALE DI STATISTICA

# Caratteristiche strutturali delle aziende agricole

## FASCICOLO PROVINCIALE MASSA CARRARA

*5° Censimento generale dell'agricoltura  
22 ottobre 2000*

*Coordinatore scientifico:* Bruno Massoli  
*Progetto informatico elaborazione dati:* M. Carla Runci  
*Progetto informatico diffusione dati:* Alberto Sorce  
*Coordinamento editoriale diffusione dati:* Franco Lorenzini

Per chiarimenti sul contenuto  
della pubblicazione rivolgersi a:  
ISTAT, Servizio CUE, Via Adolfo Ravà 150 - Roma

Tel: 06.59584535 - 06.59524573  
Fax: 06.5940121

**CARATTERISTICHE  
STRUTTURALI  
DELLE AZIENDE  
AGRICOLE**

**FASCICOLO PROVINCIALE  
MASSA CARRARA**

Istituto Nazionale di Statistica  
Via Cesare Balbo, 16 - Roma

*Coordinamento tecnico editoriale:*  
Andrea Braghin - Piero Crivelli  
Servizio Produzione Editoriale  
Via Tuscolana, 1782 - Roma

*Stampa Digitale:*  
Industrie Abbate S.p.a. - dicembre 2002

*Tiratura:*  
200 copie

Si autorizza la riproduzione a fini  
non commerciali e con la citazione della fonte

Il volume e le tavole in esso contenute sono disponibili in formato  
elettronico al sito Internet dell'Istat: [www.istat.it](http://www.istat.it) o al sito dedicato  
esclusivamente ai censimenti: [www.censimenti.it](http://www.censimenti.it)



# Indice

<b>Presentazione .....</b>	<b>13</b>
----------------------------	-----------

## **Introduzione**

1. Cenni storici .....	15
2. Le basi giuridiche .....	16
3. La struttura organizzativa .....	16
4. Le attività di formazione ed istruzione della rete di rilevazione .....	20
5. Il campo di osservazione e l'unità di rilevazione .....	20
6. I criteri per l'individuazione delle aziende agricole .....	21
7. Il questionario di rilevazione .....	22
8. Epoca di riferimento dei dati .....	23
9. L'aggiornamento degli elenchi comunali delle aziende agricole .....	23
10. Le indagini pilota pre-censuarie .....	25
11. Le operazioni preliminari della rete di rilevazione .....	26
12. Le attività di raccolta dei dati .....	27
13. La registrazione controllata .....	28
14. Il trattamento informatico dei dati .....	29
15. Il piano di diffusione dei risultati .....	30
16. Le indagini di qualità e copertura .....	32

<b>Avvertenze alle tavole .....</b>	<b>35</b>
-------------------------------------	-----------

## **Tavole statistiche**

### **Capitolo 1 – Confronti temporali (Universo Italia)**

Tavola 1.1	– Aziende e relativa superficie totale per forma di conduzione e titolo di possesso dei terreni .....	43
Tavola 1.2	– Aziende e relativa superficie agricola utilizzata (SAU) per forma di conduzione e titolo di possesso dei terreni .....	43
Tavola 1.3	– Aziende e relativa superficie totale per classe di superficie totale e classe di superficie agricola utilizzata (SAU) .....	44
Tavola 1.4	– Aziende e relativa superficie investita per le principali coltivazioni praticate .....	44
Tavola 1.5	– Aziende con irrigazione secondo il tipo di approvvigionamento dell'acqua irrigua ed il sistema di irrigazione .....	45
Tavola 1.6	– Aziende con irrigazione secondo le principali coltivazioni irrigate .....	45
Tavola 1.7	– Aziende con allevamenti secondo le principali specie di bestiame .....	46
Tavola 1.8	– Aziende e relativo numero di giornate di lavoro per categoria di manodopera aziendale e classe di giornate di lavoro aziendale .....	46
Tavola 1.9	– Aziende con abitazioni .....	47

Tavola 1.10	– Aziende che utilizzano mezzi meccanici nel complesso e numero di mezzi di proprietà dell'azienda .....	47
-------------	--	----

## Capitolo 2 – Dati provinciali (Universo Italia)

### Notizie generali sull'azienda

Tavola 2.1	– Aziende, relativa superficie totale e numero di giornate di lavoro effettuate nell'azienda per classe di superficie totale e forma giuridica .....	51
Tavola 2.2	– Aziende, relativa superficie totale e numero di giornate di lavoro effettuate nell'azienda per classe di superficie totale e forma di conduzione .....	53
Tavola 2.3	– Aziende, relativa superficie agricola utilizzata (SAU) e numero di giornate di lavoro effettuate nell'azienda per classe di superficie agricola utilizzata e forma giuridica .....	54
Tavola 2.4	– Aziende, relativa superficie agricola utilizzata (SAU) e numero di giornate di lavoro effettuate nell'azienda per classe di superficie agricola utilizzata e forma di conduzione .....	56
Tavola 2.5	– Aziende e relativa superficie totale per classe di superficie totale, forma di conduzione, titolo di possesso dei terreni e zona altimetrica .....	57
Tavola 2.6	– Aziende e relativa superficie agricola utilizzata (SAU) per classe di superficie agricola utilizzata, forma di conduzione, titolo di possesso dei terreni e zona altimetrica .....	63
Tavola 2.7	– Aziende per numero dei corpi di terreno, classe di superficie totale e classe di superficie agricola utilizzata (SAU) .....	69
Tavola 2.8	– Superficie totale per numero dei corpi di terreno, classe di superficie totale e classe di superficie agricola utilizzata (SAU) .....	70
Tavola 2.9	– Superficie agricola utilizzata (SAU) per numero dei corpi di terreno, classe di superficie totale e classe di superficie agricola utilizzata .....	71

### Utilizzazione dei terreni

Tavola 2.10	– Aziende e relativa superficie per forma di utilizzazione dei terreni, classe di superficie totale e classe di superficie agricola utilizzata (SAU) .....	72
Tavola 2.11	– Aziende con seminativi e relativa superficie investita per classe di superficie agricola utilizzata (SAU) e principali coltivazioni praticate .....	73
Tavola 2.12	– Aziende con coltivazioni legnose agrarie e relativa superficie investita per le principali coltivazioni praticate e per classe di superficie agricola utilizzata (SAU).....	79
Tavola 2.13	– Aziende con vite e relativa superficie investita per natura della produzione, classe di superficie agricola utilizzata (SAU), forma di conduzione e zona altimetrica .....	80
Tavola 2.14	– Aziende con vite e relativa superficie investita per natura della produzione e classe di superficie investita a vite .....	83
Tavola 2.15	– Aziende con vite e relativa superficie investita per classe di superficie investita a vite, classe di superficie agricola utilizzata (SAU) e forma di conduzione .....	84
Tavola 2.16	– Aziende con vite e relativa superficie investita per natura della produzione, età delle viti e tipo di vitigno .....	85
Tavola 2.17	– Aziende con arboricoltura da legno e/o boschi e relativa superficie per classe di superficie totale e zona altimetrica .....	93
Tavola 2.18	– Aziende che attuano la gestione dei boschi per tipo di intervento e forma giuridica .....	96

Tavola 2.19	– Aziende che attuano la gestione dei boschi per tipo di intervento, classe di superficie totale, forma di conduzione e zona altimetrica .....	97
Tavola 2.20	– Aziende con superficie irrigabile per classe di superficie irrigabile, classe di superficie totale, classe di superficie agricola utilizzata (SAU) e zona altimetrica .....	98
Tavola 2.21	– Aziende che praticano l'irrigazione e relativa superficie irrigata per classe di superficie irrigata, classe di superficie totale, classe di superficie agricola utilizzata (SAU) e zona altimetrica .....	99
Tavola 2.22	– Aziende per principali coltivazioni irrigate e relativa superficie irrigata per classe di superficie agricola utilizzata (SAU), classe di superficie irrigata e zona altimetrica .....	100
Tavola 2.23	– Aziende che praticano l'irrigazione per tipo di approvvigionamento dell'acqua irrigua, classe di superficie totale e classe di superficie agricola utilizzata (SAU) .....	101
Tavola 2.24	– Aziende che praticano l'irrigazione per tipo di approvvigionamento dell'acqua irrigua, forma di conduzione e zona altimetrica .....	102
Tavola 2.25	– Aziende per sistema di irrigazione e relativa superficie irrigata per classe di superficie agricola utilizzata (SAU), classe di superficie irrigata e zona altimetrica .....	103
Tavola 2.26	– Aziende con impianti per la lavorazione e trasformazione dei prodotti delle coltivazioni per classe di superficie totale e classe di superficie agricola utilizzata (SAU) .....	104
<b>Allevamenti</b>		
Tavola 2.27	– Aziende con allevamenti e relativo numero di capi per specie di bestiame, classe di superficie totale e classe di superficie agricola utilizzata (SAU) .....	105
Tavola 2.28	– Aziende con allevamenti e relativo numero di capi per specie di bestiame, forma di conduzione e zona altimetrica .....	106
Tavola 2.29	– Aziende con bovini e/o bufalini e relativo numero di capi per classe di superficie totale e categoria .....	107
Tavola 2.30	– Aziende con suini e relativo numero di capi per classe di superficie totale e categoria .....	108
Tavola 2.31	– Aziende con ovini, caprini, equini, allevamenti avicoli, conigli, struzzi e/o altri allevamenti e relativo numero di capi per classe di superficie totale, specie e categoria .....	109
Tavola 2.32	– Aziende con bovini e relativo numero di capi per classe di capi, classe di superficie totale e classe di superficie agricola utilizzata (SAU) .....	110
Tavola 2.33	– Aziende con bovini e relativo numero di capi per classe di capi, forma di conduzione e zona altimetrica .....	111
Tavola 2.34	– Aziende con vacche da latte e relativo numero di capi per classe di capi, classe di superficie totale e classe di superficie agricola utilizzata (SAU) .....	112
Tavola 2.35	– Aziende con vacche da latte e relativo numero di capi per classe di capi, forma di conduzione e zona altimetrica .....	113
Tavola 2.36	– Aziende con suini e relativo numero di capi per classe di capi, classe di superficie totale e classe di superficie agricola utilizzata (SAU) .....	114
Tavola 2.37	– Aziende con suini e relativo numero di capi per classe di capi, forma di conduzione e zona altimetrica .....	115
Tavola 2.38	– Aziende con ovini e relativo numero di capi per classe di capi, classe di superficie totale e classe di superficie agricola utilizzata (SAU) .....	116
Tavola 2.39	– Aziende con ovini e relativo numero di capi per classe di capi, forma di conduzione e zona altimetrica .....	117

Tavola 2.40	– Aziende con polli da carne e relativo numero di capi per classe di capi, classe di superficie totale e classe di superficie agricola utilizzata (SAU) .....	118
Tavola 2.41	– Aziende con polli da carne e relativo numero di capi per classe di capi, forma di conduzione e zona altimetrica .....	119
Tavola 2.42	– Aziende con galline da uova e relativo numero di capi per classe di capi, classe di superficie totale e classe di superficie agricola utilizzata (SAU) .....	120
Tavola 2.43	– Aziende con galline da uova e relativo numero di capi per classe di capi, forma di conduzione e zona altimetrica .....	121
Tavola 2.44	– Aziende che dispongono di ricoveri per animali e relativo numero di ricoveri per specie di ricovero, classe di superficie totale, classe di capienza di capi adulti ricoverabili e zona altimetrica .....	122
Tavola 2.45	– Aziende che dispongono di ricoveri per animali per numero di capi adulti ricoverabili, tipo di ricovero e tipo di impianto .....	123

### **Mezzi meccanici**

Tavola 2.46	– Aziende che utilizzano mezzi meccanici aziendali ed extraziendali per titolo di possesso dei mezzi meccanici, tipo di mezzo utilizzato e zona altimetrica.....	124
Tavola 2.47	– Aziende che utilizzano mezzi meccanici aziendali ed extraziendali per tipo di possesso, tipo di mezzo utilizzato e zona altimetrica .....	125
Tavola 2.48	– Aziende che utilizzano mezzi meccanici di proprietà dell'azienda e relativo numero di mezzi per classe di superficie agricola utilizzata (SAU) e tipo di mezzo utilizzato .....	126
Tavola 2.49	– Aziende che utilizzano i principali mezzi meccanici di proprietà dell'azienda per numero di mezzi e tipo di mezzo utilizzato .....	127

### **Lavoro**

Tavola 2.50	– Aziende e relativo numero di giornate di lavoro aziendale per classe di giornate di lavoro, classe di superficie totale e classe di superficie agricola utilizzata (SAU) .....	128
Tavola 2.51	– Aziende e relativo numero di giornate di lavoro aziendale per classe di giornate di lavoro, forma di conduzione e zona altimetrica .....	129
Tavola 2.52	– Aziende per categoria di manodopera familiare, classe di superficie totale, classe di superficie agricola utilizzata (SAU) e sesso .....	130
Tavola 2.53	– Aziende per categoria di altra manodopera aziendale, classe di superficie totale, classe di superficie agricola utilizzata (SAU) e sesso .....	132
Tavola 2.54	– Giornate di lavoro aziendale per categoria di manodopera familiare, classe di superficie totale, classe di superficie agricola utilizzata (SAU) e sesso .....	134
Tavola 2.55	– Giornate di lavoro aziendale per categoria di altra manodopera aziendale, classe di superficie totale, classe di superficie agricola utilizzata (SAU) e sesso .....	136
Tavola 2.56	– Aziende per categoria di manodopera familiare, forma di conduzione, zona altimetrica e sesso .....	138
Tavola 2.57	– Aziende per categoria di altra manodopera aziendale, forma di conduzione, zona altimetrica e sesso .....	139
Tavola 2.58	– Giornate di lavoro aziendale per categoria di manodopera familiare, forma di conduzione, zona altimetrica e sesso .....	140
Tavola 2.59	– Giornate di lavoro aziendale per categoria di altra manodopera aziendale, forma di conduzione, zona altimetrica e sesso .....	141
Tavola 2.60	– Componenti della manodopera familiare per categoria, classe di superficie totale, classe di superficie agricola utilizzata (SAU) e sesso .....	142



Tavola 2.61	– Persone per categoria di altra manodopera aziendale, classe di superficie totale, classe di superficie agricola utilizzata (SAU) e sesso .....	144
Tavola 2.62	– Persone per categoria di manodopera familiare, forma di conduzione, zona altimetrica e sesso .....	146
Tavola 2.63	Persone per categoria di altra manodopera aziendale, forma di conduzione, zona altimetrica e sesso .....	147
Tavola 2.64	– Componenti la famiglia del conduttore per numero di componenti, classe di superficie agricola utilizzata (SAU), classe di giornate di lavoro aziendale e sesso .....	148
Tavola 2.65	– Componenti la famiglia del conduttore per numero di componenti, forma di conduzione, zona altimetrica e sesso .....	150
Tavola 2.66	– Componenti la famiglia e parenti del conduttore con attività lavorativa esercitata esclusivamente o prevalentemente presso l'azienda o fuori l'azienda per settore di attività economica, classe di superficie agricola utilizzata (SAU) e forma di conduzione .....	151
Tavola 2.67	– Capi azienda per classe di superficie totale, titolo di studio e sesso .....	155
Tavola 2.68	– Giornate di lavoro dei capi azienda per classe di superficie totale, titolo di studio e sesso .....	157
Tavola 2.69	– Capi azienda per classe di età (in anni compiuti), classe di giornate di lavoro e sesso .....	159
Tavola 2.70	– Giornate di lavoro dei capi azienda per classe di età (in anni compiuti), classe di giornate di lavoro e sesso .....	161

#### **Altre notizie**

Tavola 2.71	– Aziende interessate al contoterzismo e relativo numero di giornate di lavoro secondo l'utilizzazione dei mezzi meccanici per classe di superficie totale e classe di superficie agricola utilizzata (SAU) .....	163
Tavola 2.72	– Aziende interessate al contoterzismo e relativo numero di giornate di lavoro secondo l'utilizzazione dei mezzi meccanici per forma di conduzione e zona altimetrica .....	164
Tavola 2.73	– Aziende che utilizzano mezzi meccanici in altre aziende agricole e relative giornate di lavoro per classe di giornate di lavoro effettuate in altre aziende, classe di superficie agricola utilizzata (SAU) e classe di giornate di lavoro aziendale .....	165
Tavola 2.74	– Aziende che utilizzano mezzi meccanici in altre aziende agricole e relative giornate di lavoro per classe di giornate di lavoro effettuate in altre aziende, forma di conduzione e zona altimetrica .....	166
Tavola 2.75	– Aziende che utilizzano mezzi meccanici extraziendali e relative giornate di lavoro extraziendale per classe di giornate di lavoro extraziendale, classe di superficie agricola utilizzata (SAU) e classe di giornate di lavoro aziendale ....	167
Tavola 2.76	– Aziende che utilizzano mezzi meccanici extraziendali e relative giornate di lavoro extraziendale per classe di giornate di lavoro extraziendale, forma di conduzione e zona altimetrica .....	168
Tavola 2.77	– Aziende che utilizzano mezzi meccanici extraziendali e superficie lavorata secondo le principali operazioni effettuate per classe di superficie agricola utilizzata (SAU), forma di conduzione e zona altimetrica .....	169
Tavola 2.78	– Aziende con attrezzature informatiche per classe di superficie agricola utilizzata (SAU) e forma di conduzione .....	170

#### **Capitolo 3 – Dati provinciali (Universo CEE)**

Tavola 3.1	– Aziende e relativa superficie totale per classe di superficie totale, forma di conduzione, titolo di possesso dei terreni e zona altimetrica .....	173
------------	--	-----

Tavola 3.2	– Aziende e relativa superficie agricola utilizzata (SAU) per classe di superficie agricola utilizzata, forma di conduzione, titolo di possesso dei terreni e zona altimetrica .....	179
Tavola 3.3	– Aziende e relativa superficie per forma di utilizzazione dei terreni, classe di superficie totale e classe di superficie agricola utilizzata (SAU) .....	185
Tavola 3.4	– Aziende con seminativi e relativa superficie investita per classe di superficie agricola utilizzata (SAU) e principali coltivazioni praticate .....	186
Tavola 3.5	– Aziende con coltivazioni legnose agrarie e relativa superficie investita per le principali coltivazioni praticate e per classe di superficie agricola utilizzata (SAU) .....	192
Tavola 3.6	– Aziende con superficie irrigabile per classe di superficie irrigabile, classe di superficie totale, classe di superficie agricola utilizzata (SAU) e zona altimetrica .....	193
Tavola 3.7	– Aziende con allevamenti e relativo numero di capi per specie di bestiame, classe di superficie totale e classe di superficie agricola utilizzata (SAU) .....	194
Tavola 3.8	– Aziende con bovini e relativo numero di capi per classe di capi, classe di superficie totale e classe di superficie agricola utilizzata (SAU) .....	195
Tavola 3.9	– Aziende con vacche da latte e relativo numero di capi per classe di capi, classe di superficie totale e classe di superficie agricola utilizzata (SAU) .....	196
Tavola 3.10	– Aziende con suini e relativo numero di capi per classe di capi, classe di superficie totale e classe di superficie agricola utilizzata (SAU) .....	197
Tavola 3.11	– Aziende con ovini e relativo numero di capi per classe di capi, classe di superficie totale e classe di superficie agricola utilizzata (SAU) .....	198
Tavola 3.12	– Aziende con polli da carne e relativo numero di capi per classe di capi, classe di superficie totale e classe di superficie agricola utilizzata (SAU) .....	199
Tavola 3.13	– Aziende con galline da uova e relativo numero di capi per classe di capi, classe di superficie totale e classe di superficie agricola utilizzata (SAU) .....	200
Tavola 3.14	– Aziende che utilizzano mezzi meccanici aziendali ed extraaziendali per titolo di possesso dei mezzi meccanici, tipo di mezzo utilizzato e zona altimetrica .....	201
Tavola 3.15	– Aziende e relativo numero di giornate di lavoro aziendale per classe di giornate di lavoro, classe di superficie totale e classe di superficie agricola utilizzata (SAU) .....	202
Tavola 3.16	– Aziende per categoria di manodopera familiare, classe di superficie totale, classe di superficie agricola utilizzata (SAU) e sesso .....	203
Tavola 3.17	– Aziende per categoria di altra manodopera aziendale, classe di superficie totale, classe di superficie agricola utilizzata (SAU) e sesso .....	205
Tavola 3.18	– Aziende interessate al contoterzismo e relativo numero di giornate di lavoro secondo l'utilizzazione dei mezzi meccanici per classe di superficie totale e classe di superficie agricola utilizzata (SAU) .....	207

#### **Capitolo 4 – Dati comunali**

Tavola 4.1	– Aziende per forma di conduzione, comune e zona altimetrica .....	211
Tavola 4.2	– Superficie totale per forma di conduzione delle aziende, comune e zona altimetrica .....	212
Tavola 4.3	– Superficie agricola utilizzata (SAU) per forma di conduzione delle aziende, comune e zona altimetrica .....	213
Tavola 4.4	– Aziende per titolo di possesso dei terreni, comune e zona altimetrica .....	214
Tavola 4.5	– Superficie totale per titolo di possesso dei terreni, comune e zona altimetrica..	215
Tavola 4.6	– Superficie agricola utilizzata (SAU) per titolo di possesso dei terreni, comune e zona altimetrica .....	216

Tavola 4.7	– Aziende per classe di superficie totale, comune e zona altimetrica .....	217
Tavola 4.8	– Superficie totale per classe di superficie, comune e zona altimetrica .....	218
Tavola 4.9	– Aziende per classe di superficie agricola utilizzata (SAU), comune e zona altimetrica .....	219
Tavola 4.10	– Superficie agricola utilizzata (SAU) per classe di SAU, comune e zona altimetrica .....	220
Tavola 4.11	– Superficie aziendale secondo l'utilizzazione dei terreni per comune e zona altimetrica .....	221
Tavola 4.12	– Aziende con seminativi e relativa superficie per le principali coltivazioni praticate, comune e zona altimetrica .....	222
Tavola 4.13	– Aziende con coltivazioni legnose agrarie e relativa superficie per le principali coltivazioni praticate, comune e zona altimetrica .....	223
Tavola 4.14	– Aziende con allevamenti e aziende con bovini, bufalini, suini e relativo numero di capi per comune e zona altimetrica .....	224
Tavola 4.15	– Aziende con ovini, caprini, equini, allevamenti avicoli e relativo numero di capi per comune e zona altimetrica .....	225
Tavola 4.16	– Persone per categoria di manodopera agricola, comune e zona altimetrica ....	226
Tavola 4.17	– Giornate di lavoro aziendale per categoria di manodopera agricola, comune e zona altimetrica .....	227
Tavola 4.18	– Aziende che utilizzano mezzi meccanici in complesso e relativo numero di mezzi di proprietà dell'azienda per comune e zona altimetrica .....	228
 <b>Allegati</b>		
Glossario .....		231
Questionario di azienda agricola .....		247



# Presentazione

In questo fascicolo sono riportati i risultati definitivi del 5° Censimento generale dell'agricoltura. Le tavole formano un ampio quadro conoscitivo dell'agricoltura nello specifico territorio di riferimento e della sua evoluzione rispetto al 1990 e al 1982, anni di effettuazione dei due precedenti censimenti. In particolare, le tavole di questo fascicolo trattano delle caratteristiche strutturali delle aziende agricole, rinviando ad altri fascicoli di prossima uscita le informazioni relative alle caratteristiche tipologiche (dimensione economica e orientamento tecnico delle aziende agricole).

Il fascicolo è stato strutturato in modo da offrire all'utente non solo dati sulle dimensioni del settore agricolo nel territorio di riferimento, ma anche informazioni sui principali aspetti tecnici e metodologici che hanno caratterizzato l'esecuzione del Censimento.

Dopo brevi cenni storici sui censimenti dell'agricoltura effettuati in Italia, vengono fornite indicazioni sulle basi giuridiche del Censimento, sulle indagini pilota realizzate per verificare sul piano tecnico l'efficacia delle procedure previste e degli strumenti di rilevazione, sulle modalità dell'aggiornamento preliminare degli elenchi comunali delle aziende agricole, finalizzato ad ottenere la massima copertura dei risultati, sulla struttura organizzativa adottata per la rilevazione e sulle modalità di istruzione del personale addetto alle operazioni censuarie.

Vengono, inoltre, riportate le definizioni relative all'unità di rilevazione adottata per il Censimento, in continuità con le precedenti edizioni e in coerenza con le regole statistiche internazionali ed europee; si tratta in particolare delle definizioni di *azienda agricola*, *forestale* e *zootecnica*, di *centro aziendale* e di *conduttore dell'azienda*. Ulteriori informazioni sono offerte in merito ai criteri stabiliti per individuare le unità da censire sul territorio. Alla determinazione del campo di osservazione è dedicato un breve paragrafo nel quale viene specificata la differenza tra universo delle aziende a livello nazionale e a livello comunitario. Le innovazioni apportate al questionario di rilevazione rispetto alle precedenti edizioni del Censimento sono presentate in un apposito paragrafo, mentre il questionario stesso è riprodotto alla fine del fascicolo.

Lo svolgimento delle operazioni censuarie viene riassunto nei paragrafi successivi, mettendo in luce le operazioni preliminari eseguite dagli organi censuari e lo sviluppo delle attività di raccolta dei dati che sono stati monitorati in continuo attraverso un sistema di *reporting* condiviso dai principali organi censuari, aventi accesso ad un sito Internet predisposto allo scopo dall'Istat. Altre informazioni sulle attività censuarie sono riassunte in merito alla registrazione controllata e al trattamento informatico dei dati per la loro validazione e correzione.

Nell'ultimo paragrafo della "Introduzione" al fascicolo si dà conto delle modalità di diffusione dei risultati provvisori e definitivi e viene presentato il piano di pubblicazione del 5° Censimento generale dell'agricoltura, in modo da orientare il lettore circa la complessiva offerta informativa predisposta dall'Istat sia su supporto cartaceo che informatico, in questo caso attraverso la disponibilità di un *data warehouse* accessibile dal sito Internet dell'Istituto.

Per facilitare l'interpretazione dei dati riportati nelle tavole statistiche, sono state redatte apposite "Avvertenze", nelle quali viene chiarito il significato dei valori presenti in ciascuna di esse.

Le tavole statistiche di questo fascicolo sono 124 e sono state raggruppate in quattro capitoli.

Il Capitolo 1 – Confronti temporali (Universo Italia) – riporta in 10 tavole statistiche i dati del territorio di riferimento del fascicolo, relativi ai principali caratteri rilevati, messi a confronto con i dati risultati dai censimenti del 1990 e del 1982 in termini di valori assoluti. Vengono presentati anche confronti in termini di indicatori sintetici, quali la superficie media per azienda. Tutti i confronti sono

effettuati con riferimento all'universo Italia che comprende tutte le aziende agricole censite nel territorio di riferimento del fascicolo, quale che sia la loro ampiezza in termini di superficie e di dimensione economica.

Il Capitolo 2 – Dati provinciali (Universo Italia) – contiene le elaborazioni effettuate sui risultati aggregati a livello complessivo e per zone altimetriche. I dati considerati nelle 78 tavole statistiche si riferiscono alle informazioni registrate nel questionario di azienda, combinando i diversi caratteri strutturali in relazione all'argomento considerato.

Un primo gruppo di tavole prende in esame le informazioni generali sull'azienda, concernenti la forma giuridica e il sistema di conduzione, inteso sia come rapporto tra impresa e lavoro (forma di conduzione), sia come rapporto tra impresa e proprietà fondiaria (titolo di possesso dei terreni). Fanno parte di questo primo gruppo di tavole anche quelle dedicate alla frammentazione delle superfici aziendali in corpi di terreno.

Gli aspetti relativi all'utilizzazione dei terreni vengono trattati mettendo in luce la destinazione delle superfici alle principali classi di coltivazione dei terreni durante l'annata agraria 1999-2000. In questo ambito sono presentate anche alcune tavole statistiche che espongono i dati relativi alle sole aziende con terreni irrigui. Viene inoltre proposta una dettagliata analisi della viticoltura con riferimento agli impianti secondo la loro natura, la classe di età e il tipo di vitigno.

Le elaborazioni sulle aziende con allevamenti riguardano la consistenza delle specie di bestiame più rilevanti dal punto di vista economico, nonché i ricoveri per animali con riferimento alla loro capienza e alla dotazione di specifiche installazioni.

Alla meccanizzazione aziendale sono riferite numerose tavole che ne descrivono l'intensità e la diffusione distinguendo per tipo di mezzo meccanico e per titolo di utilizzazione (in proprietà, in comproprietà, in conto terzi). Particolare attenzione è dedicata al contoterzismo attivo e passivo che viene esaminato anche in relazione al numero di giornate di lavoro effettuate in azienda.

Le tavole sulla manodopera aziendale riportano i dati differenziati per singole categorie e per genere. L'analisi riguarda il volume di lavoro e il numero di persone che hanno lavorato in azienda durante l'annata agraria 1999-2000. Il tipo di attività lavorativa esercitata fuori dall'azienda agricola dal conduttore e dai suoi familiari è considerata in una specifica tavola. Ulteriori informazioni sono fornite in merito alle caratteristiche socio-demografiche dei conduttori e dei capi azienda, nonché alla composizione della famiglia del conduttore.

Il Capitolo 3 – Dati provinciali (Universo CEE) – comprende 18 tavole statistiche elaborate in base al particolare campo di osservazione comunitario, comparabile tra gli stati membri dell'Unione Europea. Esso differisce dall'Universo Italia per il fatto che non comprende le aziende agricole con superficie agricola utilizzata (SAU) inferiore ad un ettaro e con produzione agricola commercializzata inferiore a 4 milioni di Lire (pari a 2.065,83 Euro). Le elaborazioni relative alle aziende che superano almeno uno dei due limiti citati, offrono agli utenti la possibilità di confrontare alcune fondamentali caratteristiche strutturali del settore, anche per zone altimetriche, secondo i due campi di osservazione della rilevazione censuaria: quello nazionale e quello comunitario.

Il Capitolo 4 – Dati comunali – riporta per ciascun Comune la ripartizione delle aziende esistenti nei territori di rispettiva competenza, secondo i principali caratteri da esse possedute.

In allegato è riportato un glossario contenente, per ciascuna informazione rilevata con il questionario di azienda, la corrispondente definizione adottata. Per una più agevole consultazione, le singole voci sono riportate in ordine alfabetico.

# Introduzione

## 1. Cenni storici

I censimenti economici hanno l'obiettivo principale di fornire un quadro esaustivo e territorialmente dettagliato delle dimensioni e delle caratteristiche del sistema economico nazionale. Inoltre, essi consentono la predisposizione di archivi delle unità produttive (aziende, imprese, istituzioni) da utilizzare nei periodi intercensuari come basi per l'esecuzione di indagini campionarie, per ricerche e per studi economici e sociali.

Il Censimento generale dell'agricoltura è stato effettuato con riferimento alla data del 22 ottobre 2000. Esso è il quinto svolto in Italia ed ha avuto luogo in una stagione di grande importanza per il settore agricolo, che ha vissuto un riposizionamento strategico di notevole portata. Infatti, la riforma della politica agricola comunitaria, unitamente al varo della cosiddetta "Agenda 2000" e al previsto allargamento dell'Unione Europea a numerosi altri paesi, ha avviato un ripensamento profondo delle strategie di sviluppo del settore, sempre più orientato a svolgere un ruolo multifunzionale, di carattere economico, ambientale e sociale.

Il Censimento del 2000, pur utilizzando una tecnica di rilevazione tradizionale basata sulla conduzione di interviste "faccia a faccia" e salvaguardando la continuità storica rispetto ai censimenti precedenti, ha presentato numerose ed importanti novità rispetto al passato, conseguendo un elevato standard qualitativo dei dati e una più rapida diffusione dei risultati, che costituiscono una base conoscitiva affidabile per la definizione di politiche nazionali e regionali.

Il piano di rilevazione del 5° Censimento generale dell'agricoltura è stato predisposto sulla base delle proposte formulate da un'apposita Commissione di studio istituita presso l'Istituto nazionale di statistica, della quale hanno fatto parte docenti universitari e rappresentanti di amministrazioni pubbliche e di organizzazioni di categoria.<sup>1</sup>

Sul piano dell'organizzazione, il sistema degli organi censuari è stato improntato alla massima integrazione e valorizzazione delle specifiche competenze dei soggetti che svolgono attività statistica sul territorio nazionale, in particolare a livello regionale e comunale, in linea con le recenti riforme amministrative e costituzionali che hanno ridisegnato il ruolo ed i compiti delle autonomie locali nell'ordinamento italiano.

La diffusione dei dati è stata progettata in modo da rispettare la tutela della riservatezza e da utilizzare anche moderni strumenti informatici (*data warehouse on line*) allo scopo di facilitarne l'accesso da parte degli utenti. Infine, va sottolineato come i risultati del Censimento agricolo vengono rilasciati secondo un'articolazione territoriale coerente con quella che verrà adottata nei censimenti generali del 2001 (popolazione, abitazioni, industria e servizi), così da offrire all'utenza (in particolare quella costituita dagli enti locali) una base statistica pienamente integrata sui principali caratteri demografici, sociali ed economici.

---

<sup>1</sup> In tale Commissione erano rappresentate le seguenti Amministrazioni ed Enti: Ministero per le Politiche Agricole e Forestali; Ministero per le Attività Produttive; Ministero dell'Ambiente e della Tutela del Territorio; Ministero dell'Interno; Ministero dell'Economia e delle Finanze; Ministero della Salute; Istituto Nazionale di Economia Agraria; Assessorati all'Agricoltura ed alle Foreste delle Regioni Piemonte, Veneto, Emilia -Romagna, Marche e Sicilia; Unione Italiana delle Camere di Commercio, Industria, Artigianato e Agricoltura; Associazione nazionale comuni italiani; Unione Statistica dei Comuni Italiani; Confederazione generale dell'agricoltura italiana, Confederazione nazionale coltivatori diretti; Confederazione Italiana Agricoltori; Confederazione Produttori Agricoli; Agenzia Nazionale per la Protezione dell'Ambiente; Istituto di Servizi per il Mercato Agricolo

## **2. Le basi giuridiche**

L'obbligo di esecuzione decennale di un censimento dell'agricoltura è previsto dall'art. 2 del regolamento CEE n. 571 del 28 febbraio 1988, modificato dal regolamento CE n. 2467 del 17 dicembre 1996. Queste norme disciplinano la produzione (con cadenza biennale) di informazioni statistiche di carattere strutturale sulle aziende agricole, sulle coltivazioni, sulla consistenza degli allevamenti, sui mezzi meccanici, sul lavoro, ecc., allo scopo di valutare la situazione di un settore fondamentale per l'economia dell'Unione Europea e di seguire l'evoluzione nel tempo della sua struttura produttiva.

Mentre la rilevazione periodica di tali caratteri (che in Italia ha cadenza annuale) è effettuata su base campionaria, il Censimento rileva informazioni strutturali su tutte le aziende agricole, perseguendo anche l'obiettivo di aggiornare lo schedario delle aziende stesse. Di conseguenza sono state rilevate, in ciascun Comune, la consistenza numerica delle aziende agricole, forestali e zootecniche, di qualsiasi ampiezza e da chiunque condotte, nonché le loro fondamentali caratteristiche strutturali. I dati di censimento, inoltre, servono a costruire l'Archivio statistico delle aziende e imprese agricole (ASAIA), in esecuzione del regolamento comunitario n. 2186 del 1993.

Altre disposizioni in materia di statistiche agricole sono contenute in vari regolamenti e direttive dell'Unione Europea e nelle raccomandazioni dell'Organizzazione delle Nazioni Unite per l'alimentazione e l'agricoltura (FAO), tutti atti volti ad ottenere informazioni statistiche omogenee e comparabili a livello europeo e mondiale.

A livello nazionale, le disposizioni di carattere generale in materia di censimenti sono contenute nell'art. 37 della legge 17 maggio 1999 n. 144 e nel relativo regolamento di esecuzione approvato con DPR n.197 del 6 giugno 2000. L'attuale disciplina dell'attività censuaria deriva dalla considerazione della stessa come funzione istituzionale dell'Istat, a differenza dal passato quando i censimenti erano disciplinati autonomamente da un'apposita legge di indizione e finanziamento e da uno specifico regolamento di esecuzione.

L'attività censuaria svolta dalle Regioni e dalla Province autonome di Trento e di Bolzano è oggetto di una separata disciplina stabilita nelle sue linee fondamentali dal Protocollo di intesa stipulato tra l'Istat e la Conferenza dei Presidenti delle Regioni e delle Province autonome il 5 agosto 1999 ed approvato dalla Conferenza Stato-Regioni.

L'attività censuaria si è svolta secondo quanto previsto dalla normativa che regola il trattamento dei dati personali dettata dagli articoli 17 e 18 del regolamento di esecuzione del Censimento e dalla legge n. 675 del 1996 e successive modifiche e integrazioni, in particolare del d.lgs. n. 281 del 1999.

La disciplina delle operazioni tecniche è stata dettata con il Piano di censimento generale, integrato dai piani regionali approvati secondo la procedura prevista dal citato Protocollo di intesa, nonché da specifiche circolari dell'Istat.

Il 5° Censimento generale dell'agricoltura è inserito tra le statistiche di interesse nazionale: esso è incluso nel Programma statistico nazionale, approvato con DPCM del 31 marzo 2000, e nell'elenco delle rilevazioni soggette all'obbligo di risposta previsto dal DPR del 5 luglio 1999, pubblicato nella G.U. n. 194 del 19 agosto 1999.

## **3. La struttura organizzativa**

La rete di rilevazione del Censimento si è articolata su quattro livelli territoriali e ha coinvolto diversi organismi: il livello nazionale è stato costituito dall'Istat e dall'Unione nazionale delle Camere di Commercio; il livello regionale è stato costituito dagli Uffici regionali di censimento, dalle Commissioni tecniche regionali istituite presso le Regioni e le Province autonome e dagli Uffici regionali dell'Istat; il

---

Alimentare; Ente per le Nuove tecnologie, l'Energia e l'Ambiente; Azienda di Stato Interventi nel Mercato Agricolo; Unione Province Italiane; Istituto Nazionale di Sociologia Rurale; docenti universitari.



livello provinciale è stato costituito dagli Uffici provinciali di censimento istituiti presso le Camere di commercio e dai Gruppi tecnici provinciali; il livello comunale è stato costituito dagli Uffici comunali di censimento.

I Prefetti e i Sindaci, con riferimento al territorio di propria competenza, hanno provveduto ad assicurare il buon andamento ed il regolare svolgimento delle operazioni di censimento, secondo quanto disposto dalle vigenti disposizioni di legge e dal regolamento di esecuzione del Censimento stesso.

### Struttura della rete di rilevazione

REGIONI	NUMERO COMUNI AL 22-10-2000	ISPETTORATI PROVINCIALI ISTAT	UNITA' – ORGANI DI CENSIMENTO						
			REGIONI (UCR)		CAMERE DI COMMERCIO (UCP)	COMUNI (UCC)			RILEVATORI
			Responsabili dei coordinatori intercomunali (RPCIC)	Coordinatori intercomunali (CIC)	Responsabili dei coordinatori provinciali (RCP)	Totale	Responsabili (a)	Coordinatori	
Piemonte	1.206	8	29	130	8	1.206	1.206	148	1.619
Valle d'Aosta	74	1	1	8	1	74	74	2	88
Lombardia	1.546	11	36	108	11	1.546	1.546	285	1.811
Trentino-A.A.	339	2	2	32	2	339	339	19	614
Veneto	581	7	29	75	7	626	581	45	1.732
Friuli-V.G.	219	4	7	31	4	219	219	70	413
Liguria	235	4	11	37	4	257	235	22	511
Emilia-R.	341	9	23	59	9	341	341	14	1.066
Toscana	287	10	34	64	10	346	287	59	1.246
Umbria	92	2	12	20	2	114	92	22	499
Marche	246	4	4	52	4	246	246	21	2.939
Lazio	377	5	15	87	5	512	377	135	1.867
Abruzzo	305	4	11	40	4	315	305	10	770
Molise	136	2	6	16	2	136	136	38	340
Campania	551	5	12	105	5	555	551	4	2.230
Puglia	258	5	26	80	5	643	258	385	3.047
Basilicata	131	2	9	35	2	169	131	38	743
Calabria	409	5	5	78	5	511	409	102	1.745
Sicilia	390	9	24	150	9	622	390	232	2.830
Sardegna	377	4	19	100	4	377	377	65	1.016
ITALIA	8.100	103	315	1.307	103	9.154	8.100	1.716	27.126

(a) In 643 Comuni il responsabile di UCC ha anche svolto le funzioni ed i compiti di coordinatore.

Al livello nazionale hanno operato i seguenti organismi:

- Istituto nazionale di statistica*, con l'incarico di provvedere all'effettuazione del Censimento dell'agricoltura. L'Istat, quale titolare della rilevazione, ha esercitato un potere decisorio tecnico e metodologico in ordine all'organizzazione del Censimento e alle sue modalità di svolgimento. In particolare, l'Istat ha impartito agli organismi della rete censuaria le istruzioni necessarie per

l'esecuzione del Censimento e ha sovrinteso a tutte le relative operazioni, adottando i provvedimenti necessari per assicurare il loro regolare e tempestivo svolgimento. L'Istat ha esercitato tali funzioni anche attraverso le sue articolazioni territoriali costituite dagli uffici regionali. Inoltre, l'Istituto si è avvalso della collaborazione degli Uffici di statistica del Sistema statistico nazionale (Sistan) che, in base a quanto stabilito dal regolamento, hanno assunto la qualificazione giuridica di organi di censimento.

- b) L'*Ufficio di statistica di Unioncamere*, facente parte del Sistema statistico nazionale, ha avuto il compito di collaborare con l'Istat e con le Camere di commercio per assicurare il funzionamento degli organi censuari di livello provinciale.

Al *livello regionale* l'organizzazione si è basata su un modello "a geometria variabile" definito dal Protocollo d'intesa Istat-Regioni. In base ad esso il Piano generale di censimento è stato integrato dai singoli piani di censimento regionali approvati dalle Regioni e dalle Province autonome, anche sulla scorta delle valutazioni organizzative, tecniche e metodologiche effettuate dall'Istat.

Il nucleo dell'organizzazione a livello regionale è stato rappresentato dall'Ufficio di censimento regionale (UCR), mentre l'operatività sul territorio di competenza è stata assicurata dalla rete dei coordinatori intercomunali e dei rispettivi responsabili provinciali. L'UCR ha, inoltre, avuto il compito di fornire assistenza e sostegno tecnico alla Commissione tecnica regionale.

Nel dettaglio, il livello regionale è stato rappresentato dai seguenti organismi:

- a) *Ufficio regionale dell'Istat*, con il compito di sovrintendere a tutte le attività svolte dagli organi censuari a livello locale e di verificare l'attuazione dei piani di censimento regionali, con particolare riferimento alla designazione dei coordinatori intercomunali e dei loro responsabili provinciali, alle attività di formazione, istruzione e sensibilizzazione, allo svolgimento delle indagini pilota e di controllo. Gli uffici regionali hanno, inoltre, valutato i rapporti periodici sullo svolgimento delle operazioni censuarie nel territorio di competenza e svolto attività ispettiva.
- b) *Ufficio di censimento regionale (UCR)*, con il compito di curare, in generale, l'esecuzione del piano di censimento dell'Istat e di quello regionale.

Tra le funzioni svolte dagli UCR si segnalano in particolare le seguenti:

- la designazione dei coordinatori intercomunali e dei loro responsabili provinciali;
  - la sensibilizzazione delle istituzioni locali e delle aziende agricole;
  - lo svolgimento di attività di istruzione e di formazione;
  - il monitoraggio delle operazioni;
  - la rendicontazione dei contributi finanziari ricevuti.
- c) *Commissione tecnica regionale*, con il compito di assistere la Regione nella predisposizione del piano regionale di censimento e di sovrintendere al buon andamento delle operazioni censuarie, attraverso la valutazione del monitoraggio delle stesse.
- I compiti specifici assegnati alle Commissioni sono stati:
- la predisposizione del piano regionale e la sua eventuale revisione alla luce delle osservazioni dell'Istat;
  - la valutazione dello stato di attuazione del piano, anche nella fase precedente l'avvio delle operazioni di rilevazione censuaria;
  - la valutazione, sulla base degli aggiornamenti periodici trasmessi dall'UCR, dell'andamento delle attività censuarie;
  - l'individuazione degli interventi da adottare nelle situazioni di ritardo a livello comunale e provinciale.

Al *livello provinciale* hanno operato i seguenti organismi:

- a) *Ufficio di censimento provinciale (UCP)*, istituito presso la Camera di commercio, con il compito di sovrintendere al coordinamento delle operazioni censuarie a livello provinciale. Gli UCP hanno assolto a una funzione di stimolo, raccordo e controllo di tutte le operazioni censuarie svolte dagli Uffici comunali, svolgendo attività di natura organizzativa strumentali all'attività di rilevazione, nonché compiti di istruzione e formazione, di assistenza organizzativa e monitoraggio delle operazioni censuarie, attraverso un apposito collegamento informatico.

Tra i compiti specifici assegnati agli UCP vi sono stati:

- l'organizzazione di riunioni di istruzione sulle attività censuarie;
- la creazione del collegamento telematico con l'Istat per la trasmissione dei dati via Internet;
- il raccordo tecnico-organizzativo con il responsabile provinciale dei coordinatori intercomunali;
- la segnalazione di situazioni critiche all'UCR ed all'Ufficio regionale dell'Istat.

Nelle Province autonome di Trento e Bolzano le funzioni di UCP sono state svolte rispettivamente dal Servizio Statistica della Provincia autonoma di Trento e dall'Istituto provinciale di statistica della Provincia autonoma di Bolzano (ASTAT).

- b) *Gruppo tecnico provinciale*, con il compito di realizzare il collegamento funzionale tra i diversi livelli di responsabilità censuarie presenti a livello provinciale, ai fini della elaborazione del calendario di assistenza tecnica agli UCC, della programmazione di attività e di interventi di diversa natura, nonché di valutazione dell'andamento complessivo del Censimento. Esso è stato formato dal responsabile dell'UCP, da un funzionario dell'Ufficio regionale dell'Istat e dal responsabile provinciale dei coordinatori intercomunali.

Nell'ambito di ciascuna Provincia hanno operato i coordinatori intercomunali e il loro responsabile provinciale, i primi con il compito di provvedere al controllo delle attività di rilevazione effettuate presso le aziende agricole, il secondo con il compito di coordinare le attività di assistenza tecnica alla rilevazione.

Tra le funzioni specifiche dei coordinatori intercomunali era compresa:

- l'istruzione dei coordinatori e rilevatori comunali;
- l'assistenza tecnica nel corso delle attività di rilevazione;
- la redazione di rapporti settimanali.

Tra le funzioni specifiche dei responsabili provinciali figurava:

- l'assegnazione dei Comuni della Provincia di competenza ai singoli coordinatori intercomunali;
- la predisposizione dei programmi di attività dei coordinatori intercomunali;
- l'espletamento di attività di istruzione;
- l'organizzazione delle indagini post-censuarie.

Nella struttura organizzativa il *livello comunale* è stato rappresentato dall'*Ufficio di censimento comunale (UCC)*, con la funzione di rilevazione diretta sul territorio. I principali compiti assegnati all'UCC sono stati:

- la nomina di eventuali ulteriori coordinatori comunali;
- la selezione dei rilevatori;
- l'istruzione ai rilevatori e coordinatori comunali;
- la verifica, controllo e aggiornamento degli elenchi delle unità di rilevazione;
- la raccolta dei dati presso le aziende agricole e il controllo della corretta compilazione dei questionari;
- la comunicazione periodica di informazioni e dati sullo svolgimento delle operazioni censuarie;
- la revisione quantitativa del materiale raccolto e il suo confezionamento per la successiva spedizione ai centri di registrazione.

Alle dirette dipendenze del responsabile dell'UCC hanno operato i coordinatori comunali e i rilevatori. La nomina dei primi era obbligatoria nei Comuni con almeno 600 aziende da censire. I

secondi sono stati impegnati nella misura di uno ogni 150 aziende (o frazione di 150 comunque non inferiore a 100).

Ai coordinatori comunali è stato affidato l'incarico di pianificare, coordinare e controllare l'attività di rilevazione presso le aziende. I rilevatori comunali hanno effettuato la rilevazione presso le aziende agricole, raccogliendo i dati tramite intervista diretta ai conduttori.

#### **4. Le attività di formazione ed istruzione della rete di rilevazione**

A causa dell'articolazione territoriale e della complessità della rete di rilevazione, l'attività di formazione e istruzione dei soggetti coinvolti ha avuto un ruolo determinante per il buon esito delle operazioni censuarie.

Le attività formative hanno coperto l'intera rete di rilevazione con una serie di interventi "a cascata", ricorrendo a più strumenti. Infatti i corsi di istruzione e formazione si sono sviluppati secondo un percorso per fasi successive che ha coinvolto via via destinatari diversi: gli Uffici regionali dell'Istat, gli Uffici di censimento regionali (UCR), gli Uffici di censimento provinciali (UCP), i coordinatori intercomunali e i loro responsabili provinciali e gli Uffici di censimento comunali (UCC) con i loro coordinatori e rilevatori.

Dato l'elevato numero delle persone da formare e la loro distribuzione su tutto il territorio nazionale, nonché la diversità dei fabbisogni formativi, si sono attuati molteplici interventi. Accanto alla formazione in aula si è fatto ricorso anche allo strumento della formazione a distanza, tramite l'utilizzo di appositi strumenti (CD-Rom formativo, pagina dedicata nel sito Internet del Censimento).

Ulteriori interventi di carattere formativo, aggiuntivi rispetto a quelli dedicati alle istruzioni per la rilevazione, si sono svolti nei confronti dei coordinatori intercomunali e dei coordinatori comunali, a cura sia dell'Istat, sia degli Uffici regionali di censimento.

Interventi di verifica della formazione dei rilevatori e di *training on the job* sono stati svolti dai coordinatori intercomunali nel corso delle ispezioni volte a fornire assistenza tecnica agli UCC durante lo svolgimento della rilevazione.

Le istruzioni al personale degli UCR, ai responsabili degli UCP e ai responsabili provinciali dei coordinatori intercomunali sono state effettuate da personale selezionato dall'Istat e da funzionari dell'Istituto.

Le istruzioni ai coordinatori intercomunali sono state trasmesse da personale appartenente all'Istat e agli UCR, nonché dai responsabili dei coordinatori intercomunali. A loro volta, i coordinatori intercomunali, coadiuvati da personale dell'Istat, hanno effettuato gli interventi di istruzione ai coordinatori comunali e ai rilevatori.

#### **5. Il campo di osservazione e l'unità di rilevazione**

Il campo di osservazione del Censimento dell'agricoltura ha considerato tutte le aziende agricole, forestali e zootecniche, di qualsiasi ampiezza e da chiunque condotte. Sono rientrate nel suddetto campo di osservazione anche:

- le aziende agricole degli istituti di ricerca, degli ospedali, delle cliniche, delle comunità religiose, degli istituti penitenziari e delle imprese industriali;
- gli allevamenti di tori e verri da riproduzione, gli allevamenti di cavalli, i centri di incubazione;
- le aziende agricole costituite da prati permanenti e/o pascoli condotti dalle amministrazioni comunali (terreni messi a disposizione, generalmente dietro corresponsione di un canone, per il pascolo di animali appartenenti ad altre aziende).

I terreni destinati ad alcuni usi particolari, se non compresi nella superficie totale di un'azienda agricola attiva, sono stati esclusi dal campo di osservazione del Censimento. Questa esclusione riguarda in particolare:

- i suoli edificabili o comunque non destinati ad uso agricolo;
- i parchi e i giardini ornamentali;
- i terreni completamente abbandonati;
- i piccoli orti familiari, generalmente annessi alle abitazioni, la cui produzione era destinata normalmente all'autoconsumo (salvo il caso in cui la persona che ne disponeva fosse conduttore di azienda agricola; in tal caso l'orto doveva essere considerato parte integrante dell'azienda stessa);
- i piccoli allevamenti a conduzione familiare, costituiti da uno o due capi di bestiame suino, ovino, caprino o da pochi animali di bassa corte (polli, tacchini, oche, conigli ecc.) utilizzati normalmente per autoconsumo (salvo il caso in cui la persona che ne disponeva fosse anche conduttore di azienda agricola; in tal caso questi allevamenti dovevano essere considerati parte integrante dell'azienda stessa).

Sono state inoltre escluse dal campo di osservazione le scuderie, i terreni per l'esercizio dei cavalli da corsa, gli allevamenti di cani, i centri di commercio del bestiame ed i macelli che non praticavano l'allevamento del bestiame. Gli allevamenti ittici (impianti di acquacoltura) sono rientrati nel campo di osservazione del Censimento solo se praticati nell'ambito di un'azienda agricola.

L'unità di rilevazione del Censimento è stata l'*azienda agricola, forestale e zootecnica*, definita come *l'unità tecnico-economica costituita da terreni, anche in appezzamenti non contigui, ed eventualmente da impianti ed attrezzature varie in cui si attua la produzione agraria, forestale o zootecnica ad opera di un conduttore, e cioè persona fisica, società od ente, che ne sopporta il rischio sia da solo (conduttore coltivatore o conduttore con salariati), sia in forma associata.*

Caratteri distintivi fondamentali di un'azienda agricola sono stati pertanto:

- l'utilizzazione dei terreni per la produzione agricola e/o forestale e/o zootecnica: tali terreni potevano essere costituiti da una o più particelle (contigue o no), situate nello stesso Comune oppure in Comuni diversi, anche non confinanti o vicini tra loro;
- la presenza di un conduttore, cioè di una persona fisica, società od ente che sopportava il rischio imprenditoriale connesso con l'attività economica dell'azienda.

Tra le aziende agricole sono state comprese anche quelle prive di terreno agrario ed in particolare:

- le aziende zootecniche nelle quali si allevava bestiame senza utilizzazione di terreno agrario (allevamenti intensivi di bovini, di suini, avicunicoli, ecc.);
- le aziende zootecniche nelle quali il bestiame veniva allevato utilizzando terreni pascolativi appartenenti a Comuni, ad altri enti pubblici od a privati, senza che i terreni potessero configurarsi come elementi costitutivi di dette aziende.

## **6. I criteri per l'individuazione delle aziende agricole**

Le aziende agricole sono state individuate nel Comune, ed in particolare nel foglio di mappa catastale, in cui ricadeva il centro aziendale o, in mancanza di esso, la maggior parte delle particelle catastali costituenti la superficie totale aziendale. Ne consegue che le aziende agricole, i cui terreni erano situati in due o più fogli di mappa catastali dello stesso Comune oppure in due o più Comuni, sono state rilevate dal Comune ove era situato il centro aziendale e, quindi, indicate nel relativo foglio di mappa catastale. Pertanto, il luogo dove era ubicata l'abitazione del conduttore, se non coincidente con il centro aziendale, non ha costituito elemento per l'individuazione di un'azienda agricola, né per l'attribuzione dell'azienda stessa ad un determinato foglio di mappa.

Per *centro aziendale* s'intende il complesso dei fabbricati situati nei terreni dell'azienda agricola e connessi alla sua attività produttiva. Il centro aziendale, in molti casi, comprende le abitazioni del

conduttore e dell'altra manodopera impiegata nei lavori agricoli aziendali, i ricoveri per animali, i locali per l'immagazzinamento dei prodotti (magazzini, sili da foraggio, fienili, ecc.) e quelli per il deposito di macchine ed attrezzi di uso agricolo.

Le aziende pastorali con greggi transumanti, nel caso in cui il conduttore disponeva anche di terreno agrario, sono state individuate nel Comune e foglio di mappa catastale nel quale ricadeva il centro aziendale o la maggior parte delle particelle costituenti la superficie totale aziendale. Se, invece, tali aziende erano prive di terreno agrario (esclusivamente zootecniche), sono state individuate nel Comune e foglio di mappa catastale nel quale erano situati i ricoveri di proprietà dell'azienda; oppure, se l'azienda non possedeva ricoveri propri, nel Comune dove il gregge era stato ricoverato per la maggior parte dell'anno; oppure, se quest'ultimo criterio fosse risultato di difficile adozione, nel Comune dove il gregge si trovava alla data di riferimento del Censimento.

Ai fini del censimento, per individuare le aziende agricole si è fatto riferimento ai conduttori e non ai proprietari o intestatari dei terreni, in quanto:

- il proprietario o intestatario dei terreni non è necessariamente conduttore di azienda agricola, termine con il quale si intende la persona fisica, società o ente, che, in quanto responsabile giuridico ed economico, sopporta il rischio della gestione aziendale, indipendentemente dal titolo di possesso dei terreni;
- i terreni di proprietà o intestati a soggetti diversi possono essere condotti da un'unica azienda agricola.

I censimenti generali del 2000-01 prevedono di incrementare in misura significativa il dettaglio territoriale disponibile nella georeferenziazione dei dati, con l'obiettivo di potenziare la capacità informativa dei dati raccolti. In particolare, Il 5° Censimento generale dell'agricoltura, che copre con il suo campo di osservazione il territorio extraurbano, ha adottato per la prima volta come livello minimo di aggregazione dei dati il foglio di mappa catastale, che ha il vantaggio di essere un riferimento facilmente individuabile sia per i rispondenti che per gli utenti finali e corrisponde ad un livello di dettaglio ottimale, ad esempio, per le esigenze di analisi della pianificazione territoriale. La disponibilità dei dati elementari aggregati per foglio di mappa consentirà di ottenere proiezioni cartografiche molto accurate dei risultati censuari: dalla semplice localizzazione delle aziende agricole e dei relativi terreni a mappe tematiche sull'utilizzazione del suolo e sulla distribuzione delle caratteristiche strutturali e tipologiche delle aziende.

## **7. Il questionario di rilevazione**

Nella progettazione del questionario di azienda si è tenuto conto di esigenze diverse: la domanda di informazioni da parte dell'utenza; l'obbligo di rispondere alle esigenze internazionali (FAO e UE) secondo un prestabilito elenco di caratteristiche da rilevare; l'esigenza di mantenere la confrontabilità dei risultati con quelli delle precedenti rilevazioni censuarie; la necessità di indagare fenomeni attuali di interesse nazionale e locale; la limitazione degli oneri di risposta per i rilevatori, e, soprattutto, per le aziende stesse.

Il questionario di rilevazione adottato per il 5° Censimento generale dell'agricoltura ha rappresentato una soluzione di equilibrio tra queste esigenze. Una volta assicurata la sua corrispondenza al quadro informativo richiesto dai regolamenti europei, esso è stato redatto apportando integrazioni finalizzate a rispondere alle molteplici esigenze informative nazionali e locali.

Il compito di definire i contenuti rispondenti a tali esigenze è stato affidato ad una apposita sottocommissione nell'ambito della Commissione di studio avente l'incarico di formulare proposte in merito agli aspetti organizzativi, metodologici e tecnici per il 5° Censimento generale dell'agricoltura. Le attività svolte al riguardo nel corso di circa un anno hanno consentito l'approntamento di un questionario di azienda, che, oltre a consentire una soddisfacente comparabilità dei risultati nel tempo,

ha esteso le informazioni su fenomeni maggiormente esplicativi della nuova realtà agricola. In esso sono stati mantenuti molti dei quesiti già rilevati nel 1990, compresi quelli relativi alla viticoltura, ed inserite alcune interessanti novità.

In particolare, i nuovi quesiti hanno riguardato:

- la ulteriore suddivisione della superficie aziendale secondo il titolo di possesso dei terreni: proprietà, affitto (Legge 203/82) e uso gratuito;
- una maggiore articolazione della forma giuridica delle aziende (persona fisica, società, cooperativa, associazione di produttori, Ente pubblico);
- più specifiche informazioni sulla tenuta della contabilità aziendale;
- la rilevazione della superficie utilizzata per attività extragricole (turismo, sport, ecc.);
- la capacità lavorativa oraria degli impianti per la lavorazione e/o trasformazione in azienda dei prodotti delle coltivazioni;
- la consistenza degli "altri" allevamenti, la produzione del latte distinta per specie, l'impiego del latte munto e i prodotti ottenuti dalla lavorazione del latte in azienda;
- riguardo al lavoro aziendale, la posizione nella professione dei componenti la famiglia del conduttore e la distinzione della "altra manodopera aziendale" tra operai e dirigenti e impiegati, nonché la loro distinzione per genere;
- alcune informazioni sulle pratiche colturali e sui sistemi utilizzati per la fertilizzazione dei terreni;
- le produzioni di qualità, sia vegetali che zootecniche.

## **8. Epoca di riferimento dei dati**

Fanno riferimento all'annata agraria 1° novembre 1999 – 31 ottobre 2000 i dati relativi a: vendita dei prodotti dell'azienda; contabilità; utilizzazione dei terreni; lavoro; mezzi meccanici; contoterzismo; attrezzature informatiche; rapporti con l'esterno.

Fanno riferimento alla data del 22 ottobre 2000 i dati relativi a: forma di conduzione; forma giuridica; credito agrario; adesione ad organismi associativi economici; parchi ed aree protette; ricoveri; superficie totale; superficie agricola utilizzata; consistenza degli allevamenti; fabbricati ed abitazioni.

La condizione professionale del conduttore, dei familiari, dei parenti e del capo azienda si riferisce a quella posseduta nella settimana precedente il 22 ottobre 2000. Fanno riferimento all'anno solare 2000 i dati relativi alla produzione del latte.

## **9. L'aggiornamento degli elenchi comunali delle aziende agricole**

Sul piano tecnico-metodologico, il problema di maggior rilevanza nell'esecuzione di un censimento generale dell'agricoltura è connesso con l'identificazione delle aziende e con l'obiettivo di massimizzare il grado di copertura della rilevazione, dato il notevole riflesso che tale operazione riveste nel dimensionamento numerico del collettivo di osservazione.

Le operazioni di aggiornamento si sono articolate nelle seguenti fasi:

- produzione dell'elenco delle aziende agricole, forestali e zootecniche, risultanti nello schedario Istat e dell'elenco dei soggetti risultanti in archivi e/o registri di fonte amministrativa e non individuati tra i conduttori delle aziende agricole, forestali e zootecniche dello schedario Istat
- individuazione delle aziende agricole, forestali e zootecniche "ancora esistenti", "non più esistenti" e "di nuova costituzione" (rispetto all'elenco, basato sul Censimento del 1990);
- per ciascuna azienda agricola risultante negli elenchi come "ancora esistente" o "di nuova costituzione", indicazione dell'ubicazione del centro aziendale o, in assenza di esso, della località dove ricadeva il maggior numero di particelle dei terreni costituenti l'azienda agricola. Tale località

poteva essere distinta dal domicilio del conduttore, ove quest'ultimo non coincidesse con l'ubicazione del centro aziendale. Per le aziende "ancora esistenti" dovevano essere verificati, modificati ed eventualmente integrati i dati personalizzati a cura dell'Istat;

- per ciascuna azienda agricola "ancora esistente" o "di nuova costituzione", indicazione delle superfici ricadenti nel Comune, distintamente per i terreni situati nello stesso foglio di mappa catastale del centro aziendale e per quelli ricadenti in altri fogli di mappa dello stesso Comune o di altri Comuni, con la specificazione, per ciascuna azienda, del numero complessivo delle particelle catastali che ne costituivano la superficie. Per le aziende prive di terreno agrario (esclusivamente zootecniche) si doveva indicare il Comune e il foglio di mappa catastale ove erano situati i ricoveri di proprietà dell'azienda; oppure, se l'azienda non possedeva ricoveri propri, il Comune dove erano ricoverati i capi di bestiame per la maggior parte dell'anno; oppure, se quest'ultimo criterio risultava di difficile adozione, il Comune dove gli allevamenti si trovavano al momento della verifica effettuata per l'aggiornamento;
- scambi di informazioni tra Comuni sulle superfici di aziende con parte dei terreni localizzati in Comuni diversi;
- compilazione dei riepiloghi delle superfici di foglio di mappa catastale e comunali e verifica del grado di copertura raggiunto.

Per agevolare i compiti degli Uffici comunali, l'Istat ha fornito a ciascuno di essi un apposito Manuale contenente il piano completo dell'aggiornamento con le istruzioni da seguire per le diverse operazioni da effettuare. Inoltre l'Istat ha inviato a ciascun Comune un CD multimediale con finalità di comunicazione generale sui censimenti 2000 – 2001, unitamente ad un apposito *software*, le cui procedure hanno consentito la compilazione automatica di alcuni modelli man mano che il Comune procedeva alle previste operazioni di aggiornamento degli elenchi.

Alle operazioni di aggiornamento hanno contribuito l'Istat, i Comuni e le Camere di Commercio, ciascuno con ruoli e compiti ben definiti.

Prima di avviare le operazioni di aggiornamento l'Istat ha effettuato un preliminare processo di integrazione e/o sovrapposizione dei dati anagrafici e strutturali contenuti nei principali archivi amministrativi di interesse agricolo, ha predisposto la metodologia, sviluppato le procedure informatiche di acquisizione e trattamento delle informazioni aggiornate, prodotto il materiale per l'aggiornamento stesso su supporto cartaceo ed informatico, nonché sottoposto a verifica di fattibilità tutte le modalità tecniche ed organizzative dell'operazione.

In particolare l'aggiornamento delle liste si è basato su una verifica preliminare dell'archivio censuario riferito al 1990, svolta mediante l'uso di archivi anagrafici delle aziende aggiornati al 1997 e al 1998 e provenienti dal Sistema informativo agricolo nazionale (SIAN), dall'anagrafe tributaria del Ministero delle Finanze, dal registro delle imprese agricole tenuto presso le Camere di Commercio e dall'archivio residente presso l'AIMA (attualmente AGEA). Tale operazione di aggiornamento e di "incrocio" tra archivi (analoga a quella posta alla base dell'Archivio statistico delle imprese attive, ASIA) è stata estremamente complessa, in quanto il Censimento del 1990 non aveva rilevato il codice fiscale delle aziende agricole (o dei relativi conduttori). Di conseguenza, per effettuare le verifiche sono state utilizzate altre "chiavi", quali la localizzazione e la denominazione dell'azienda, tutti elementi certamente meno sicuri del codice identificativo.<sup>2</sup>

L'analisi integrata degli archivi sopra menzionati<sup>3</sup> ha consentito di "rintracciare" circa 1.400.000 aziende censite nel 1990, informazione questa che è stata fornita ai Comuni per rendere più agevole il loro lavoro di aggiornamento degli elenchi. D'altra parte, i Comuni hanno ricevuto anche un elenco di

<sup>2</sup> Per essere trattato in modo efficace, l'archivio del 1990 e gli archivi integrativi sono stati preliminarmente sottoposti ad una "normalizzazione", cioè ad un trattamento statistico finalizzato ad assicurare che i caratteri in essi contenuti fossero resi omogenei e confrontabili tra loro.

<sup>3</sup> L'operazione di *linkage* tra i diversi archivi, su cui si baserà anche in futuro la costruzione e l'aggiornamento annuale dell'Archivio statistico delle aziende e delle imprese agricole (ASAIA) ha costituito, naturalmente, solo il primo passo del lavoro, cui sono seguite approfondite analisi di carattere statistico volte all'individuazione dei soggetti effettivamente titolari di un'attività agricola rientrante nel campo di osservazione del censimento.



circa 1.800.000 altri soggetti presenti negli archivi amministrativi, per i quali è stato impossibile procedere all'abbinamento automatico e preventivo con le unità contenute nell'archivio censuario del 1990. In alcuni casi si è trattato effettivamente di nuove aziende, ma in molti altri il mancato abbinamento è dipeso unicamente dalla assenza del codice identificativo nell'archivio del 1990.

L'operazione di aggiornamento è poi proseguita sul territorio a cura dei Comuni. Anche le Camere di Commercio, attraverso i propri Uffici di statistica, hanno partecipato all'operazione, svolgendo attività di coordinamento e monitoraggio in collegamento telematico con l'Istat.

Le modalità tecniche ed operative da seguire per l'aggiornamento sono state descritte in un apposito fascicolo contenente il Piano completo delle operazioni.

Con la circolare n.38 del 15 ottobre 1999 prot. 10465, sono stati disposti i criteri e le modalità per la costituzione degli Uffici di censimento comunali e provinciali, precisandone compiti e funzioni per l'aggiornamento.

Entro il mese di giugno 2000, tutti i Comuni, ad eccezione di pochi per i quali si è reso necessario prorogare la scadenza al mese di agosto, hanno trasmesso all'Istat tutto il materiale su supporto informatico e cartaceo. Il materiale pervenuto soltanto su supporto cartaceo, dopo i necessari controlli quantitativi e qualitativi presso l'Istat, è stato sottoposto a registrazione *in service*. Appena registrato, il materiale è stato elaborato al pari di quello pervenuto su supporto informatico, in modo da ottenere gli elenchi definitivi comunali, per foglio di mappa catastale. Questo ha costituito l'area di riferimento da assegnare successivamente a ciascun rilevatore per la raccolta dei dati mediante somministrazione del questionario aziendale.

I file contenenti i dati identificativi dei conduttori, integrati con quello di superficie totale dell'azienda, da inviare ai Comuni come elenchi definitivi, sono stati approntati dall'Istat nel periodo luglio - settembre 2000 e sono stati utilizzati anche per la personalizzazione dei questionari di rilevazione.

## **10. Le indagini pilota pre-censuarie**

Al fine di risolvere le problematiche relative alla localizzazione delle aziende agricole e dei loro terreni, all'aggiornamento delle liste comunali di aziende, nonché alla messa a punto degli strumenti di rilevazione, sono state realizzate nel periodo pre-censuario tre indagini pilota:

1. *localizzazione e georeferenziazione dei terreni aziendali*: l'indagine è stata effettuata nel periodo novembre 1998 – gennaio 1999 per verificare le difficoltà incontrate dai Comuni nell'individuare le aziende agricole e nel localizzare i loro terreni. Hanno partecipato volontariamente 10 Comuni in totale; in particolare, 3 Comuni delle Marche, 5 dell'Emilia-Romagna e 2 della Toscana. Con questa indagine è stata verificata anche la possibilità di utilizzare, per la prima volta nel settore delle statistiche agricole, la documentazione catastale. Il materiale di base per l'esecuzione dell'indagine pilota (elenchi delle aziende agricole e dei soggetti da rilevare) è stato fornito dall'Istat mentre la documentazione catastale è stata acquisita dai Comuni interessati all'indagine. Per agevolare il compito ai Comuni partecipanti l'Istat ha redatto un apposito manuale di istruzioni.
2. *aggiornamento dell'archivio Istat delle aziende agricole*: questa seconda indagine pilota è stata effettuata nel periodo aprile – maggio 1999 al fine di valutare la fattibilità delle operazioni di individuazione delle aziende agricole finalizzata all'aggiornamento degli elenchi. Ad essa hanno partecipato gli stessi Comuni già coinvolti nella prima indagine pilota, integrati da altri 22 in modo da rispettare criteri di rappresentatività per grandi circoscrizioni territoriali.

La metodologia seguita per questa seconda indagine pilota è stata simile a quella adottata per la prima. Tuttavia, tenuto conto che un aggiornamento esaustivo degli elenchi non può essere realizzato se non a seguito di un accurato e completo scambio di informazioni tra Comuni confinanti, tra i 30 sono stati scelti 2 Comuni "nucleo" con i rispettivi Comuni "satelliti" in numero di

8. In termini di numero di aziende agricole da aggiornare con l'indagine pilota, la selezione ha riguardato 5 Comuni con un numero consistente di aziende censite nel 1990 (Comuni "grandi" con oltre 1.000 aziende), 7 altri di "media dimensione" (500 - 1.000 aziende) e 20 di "piccola dimensione" (meno di 500 aziende).

Per i Comuni di grande e media dimensione l'indagine ha consentito di sperimentare le diverse modalità di assunzione delle informazioni dal conduttore, di verificare l'utilizzazione della cartografia più opportuna e di valutare le difficoltà inerenti la localizzazione dei terreni aziendali, nonché i tempi di esecuzione dell'operazione. Per 20 Comuni non erano previsti scambi di informazioni con i Comuni limitrofi, per i 2 Comuni "nucleo" sono state effettuate tutte le fasi dell'operazione di aggiornamento, sino alla completa verifica del grado di copertura raggiunto. Gli 8 Comuni "satelliti", infine, hanno proceduto all'aggiornamento degli elenchi di loro competenza, all'individuazione ed attribuzione delle aziende agricole e dei relativi terreni ai rispettivi fogli di mappa catastali ed allo scambio di informazioni con il corrispondente Comune "nucleo".

Anche per questa seconda indagine l'Istat ha approntato tutto il materiale di base su supporto cartaceo ed informatico, nonché la redazione di un apposito fascicolo di istruzioni.

3. *controllo della qualità degli elenchi aziendali e test del questionario di azienda agricola*: allo scopo di completare le attività preparatorie del Censimento, nel mese di maggio 2000 è stata condotta la terza indagine pilota, finalizzata a valutare le caratteristiche del questionario di rilevazione ed a verificare la qualità degli elenchi aziendali approntati con l'aggiornamento dell'archivio Istat. La rilevazione è stata affidata agli Uffici regionali di censimento (UCR). Essa ha riguardato circa 2.700 unità dislocate in 43 Comuni. Per l'esecuzione dell'indagine pilota gli UCR si sono avvalsi di proprio personale dipendente.

Sono stati utilizzati due modelli: il primo (Mod. ISTAT SME1) per stabilire l'appartenenza dell'unità oggetto dell'indagine pilota al campo di osservazione del Censimento; il secondo che riproduceva il questionario di azienda agricola (Mod. ISTAT CEAGR1) da somministrare alle unità risultate appartenenti al campo di osservazione a seguito dell'accertamento effettuato dal rilevatore.

Alla fine dell'intervista il rilevatore ha redatto per ciascuna azienda agricola intervistata un rapporto (Mod. ISTAT CEAGR RIL1), nel quale è stato precisato il grado di difficoltà riscontrato nella compilazione del questionario di azienda, il tempo di durata dell'intervista e la completezza e chiarezza delle istruzioni predisposte dall'Istat e delle definizioni adottate.

## **11. Le operazioni preliminari della rete di rilevazione**

Preliminarmente alla raccolta dei dati presso i conduttori d'azienda, l'Istat ha fornito a ciascun Comune il materiale necessario allo svolgimento della rilevazione censuaria ed in particolare:

- a) l'elenco delle aziende agricole da intervistare (Mod. ISTAT CEAGR 201), nel quale sono state riportate le aziende individuate con l'aggiornamento degli archivi statistici ed amministrativi, distinte per foglio di mappa catastale;
- b) elenchi aggiuntivi contenenti le indicazioni sui conduttori domiciliati in luogo diverso dall'ubicazione del centro aziendale;
- c) i questionari di azienda agricola (Mod. ISTAT CEAGR 1) in bianco, secondo il numero delle aziende da censire, integrato da una congrua scorta;
- d) le etichette autoadesive con la pre stampa dei caratteri identificativi dei conduttori ai quali somministrare il questionario per le aziende agricole individuate in fase di aggiornamento; per le eventuali aziende nuove (o non identificate nel corso dell'aggiornamento) sono state fornite etichette in bianco, le quali contenevano soltanto i codici e le denominazioni della Provincia e del Comune ed un apposito codice di azienda;

- e) un congruo numero di copie del manuale di istruzioni per la rilevazione, contenente le definizioni, le modalità tecnico-operative e le disposizioni per la raccolta dei dati;
- f) un congruo numero di CD-rom per la formazione dei rilevatori;
- g) il materiale e i modelli accessori da utilizzare per lo svolgimento delle operazioni e per la spedizione del materiale censuario, al termine delle operazioni stesse.

Sempre nel periodo precedente la rilevazione, gli UCC hanno svolto alcune operazioni preparatorie, come la predisposizione del materiale per ciascun rilevatore e la definizione degli "itinerari di sezione" per il rilevatori. Di particolare rilievo, in tale ambito, sono stati i casi in cui vi era differenza tra l'ubicazione dell'azienda e il domicilio del conduttore. Al fine di agevolare gli UCC nella rilevazione di queste aziende, l'Istat ha trasmesso agli UCC, su supporto informatico, la lista dei "conduttori con domicilio in Comune diverso da quello di rilevazione".

Inoltre, per agevolare il compito dei rilevatori e dei rispondenti, molti Comuni hanno fornito a ciascun rilevatore una copia del foglio di mappa catastale di competenza, unitamente ad una copia del quadro di unione dei fogli di mappa in cui si ripartisce il territorio comunale. Ciò ha consentito al rilevatore di individuare più facilmente l'ubicazione delle aziende e la distribuzione dei loro terreni sul territorio. In questo modo si è anche agevolato il rispondente nella collocazione delle diverse attività aziendali in ciascun foglio di mappa.

## 12. Le attività di raccolta dei dati

All'inizio del mese di ottobre 2000 gli UCC hanno ricevuto il materiale necessario allo svolgimento della rilevazione censuaria. A partire dal 23 ottobre 2000, i rilevatori hanno condotto personalmente le interviste con i conduttori delle aziende agricole secondo un calendario programmato sulle seguenti scadenze di conclusione della rilevazione sul campo: 22 novembre 2000 per i Comuni con meno di 100 aziende da censire e 31 dicembre 2000 per i Comuni con 100 o più aziende da censire.

La concentrazione dei tempi previsti per la raccolta dei dati in circa 60 giorni lavorativi ha richiesto l'impiego di più personale rispetto al precedente censimento.

La revisione dei questionari di rilevazione da parte dei coordinatori comunali è stata effettuata, di norma, giornalmente presso l'UCC, subordinatamente alla consegna quotidiana dei questionari compilati da parte dei rilevatori. L'attività di revisione si è svolta nel periodo dal 23 ottobre 2000 al 12 gennaio 2001, anche con l'ausilio dei coordinatori intercomunali, i quali hanno visitato periodicamente gli UCC, così da risolvere eventuali dubbi ed offrire assistenza tecnica alla rilevazione.

A questo stesso scopo l'Istat ha attivato durante il periodo della rilevazione censuaria due numeri verdi di *help-desk* delle operazioni di raccolta dei dati destinati uno agli operatori istituzionali della rete censuaria e l'altro ai rispondenti.

Il primo è stato gestito dagli Uffici regionali dell'Istat, mentre il secondo è stato affidato ad un *call center* specializzato che ha operato sull'intero territorio nazionale. In entrambi i casi, comunque, l'Istat ha provveduto a predisporre preliminarmente un numero molto consistente di risposte a fattispecie di quesiti (oltre 700 per il primo e più di 35 per il secondo), opportunamente ripartiti nell'ambito di tre differenti tipologie (amministrativa, metodologica e tecnico-informatica). Il ricorso a tali numeri verdi è stato consistente: a quello destinato agli operatori di censimento sono pervenute 6.416 chiamate, di cui 4.235 da parte degli UCC, a quello destinato agli altri soggetti sono pervenute 4.233 chiamate.

Non appena revisionati tutti i questionari di azienda compilati dai rilevatori, gli UCC hanno provveduto alla redazione dei prospetti riepilogativi contenenti i dati relativi alle principali variabili rilevate a livello di foglio di mappa (Mod. ISTAT RIEP 1). Man mano che la compilazione dei prospetti riepilogativi è stata terminata, e comunque entro febbraio 2001, l'UCC ha provveduto a riepilogare tali prospetti a livello comunale, compilando l'apposito modello predisposto dall'Istat (Mod. ISTAT RIEP 2) che è stato inviato all'UCP competente per territorio. I modelli riepilogativi per Comune hanno

consentito all'Istat di elaborare e diffondere alcuni risultati preliminari l'8 marzo 2001 e quelli provvisori il 20 giugno 2001.

La verifica del buon andamento delle operazioni censuarie è stata svolta attraverso un sistema di monitoraggio basato su rapporti periodici inoltrati dagli UCC agli UCP. Tali rapporti sono stati immessi da questi ultimi nella rete telematica appositamente predisposta e sono stati resi disponibili in tempo reale agli uffici di censimento regionali (UCR) ed all'Istat. Più in dettaglio, il monitoraggio ha previsto le seguenti attività:

- a) gli uffici di censimento comunali:
  - hanno comunicato al competente UCP l'inizio della raccolta dei dati;
  - in funzione della numerosità aziendale di competenza, hanno inviato via fax o per via telematica, al competente UCP l'apposito modello con la comunicazione del numero dei questionari compilati, evidenziando anche il numero delle aziende viticole e zootecniche;
  - al termine della raccolta dei dati hanno trasmesso all'UCP gli appositi modelli, nei quali sono stati indicati, tra l'altro, il numero definitivo delle aziende censite, il numero delle aziende per le quali non è stato possibile condurre l'intervista, il numero delle aziende viticole e zootecniche, queste ultime distinte per gli allevamenti bovini, suini, ovini ed altri tipi, alcuni ulteriori dati riassuntivi a livello comunale;
- b) i responsabili provinciali dei coordinatori intercomunali: hanno inoltrato all'UCP e all'UCR competenti per territorio, mediamente ogni 14 giorni, un rapporto sull'attività svolta dai coordinatori intercomunali di propria competenza, compilando l'apposito modello predisposto dall'Istat; tale modello ha fornito per ogni coordinatore intercomunale il numero delle visite effettuate presso ciascun Comune di competenza, il numero dei questionari revisionati unitamente ai rilevatori e ai coordinatori comunali, il grado di difficoltà riscontrato dai rilevatori nella compilazione delle diverse sezioni dei questionari di rilevazione, nonché i problemi eventualmente riscontrati nell'attività dei Comuni;
- c) gli Uffici di censimento provinciali: hanno provveduto all'inserimento nella rete Internet delle informazioni ricevute dagli UCC e dai responsabili dei coordinatori intercomunali, impegnandosi tempestivamente a risolvere i problemi che emergevano dal monitoraggio;
- d) gli Uffici di censimento regionali: hanno riepilogato a livello regionale le informazioni ricevute dagli Uffici di censimento provinciali, utilizzando i prospetti appositamente predisposti dall'Istat, trasmettendoli per via telematica all'Istat ed alla competente Commissione tecnica regionale; essi sono, inoltre, intervenuti tempestivamente per la risoluzione dei problemi evidenziati dal monitoraggio, collaborando strettamente con gli UCP e gli Uffici regionali dell'Istat.

Il monitoraggio telematico è stato svolto utilizzando la rete Internet come struttura di trasmissione, limitando però l'accesso alle aree di monitoraggio ai soli soggetti autorizzati. In questo modo è stato possibile assicurare in tempo reale la condivisione delle informazioni relative allo stato di avanzamento delle operazioni censuarie tra tutti i soggetti della rete territoriale.

Al termine delle operazioni di rilevazione, gli UCC hanno confezionato tutto il materiale utilizzato per la raccolta dei dati, secondo le istruzioni trasmesse dall'Istat. Anche le operazioni di trasmissione del materiale sono state monitorate mediante apposite comunicazioni veicolate dalla rete telematica.

### **13. La registrazione controllata**

La registrazione dei dati su supporto informatico è stata eseguita presso 6 centri distribuiti sul territorio nazionale. Tale attività è stata svolta dai centri applicando piani di registrazione controllata predisposti secondo norme tecniche, operative e di sicurezza stabilite dall'Istat che ha provveduto anche a verificarne l'applicazione. Ciò ha consentito di garantire la completa omogeneità tra le operazioni effettuate dai diversi centri.

Le regole di registrazione dei dati sono state impostate in modo da garantire la maggiore conformità possibile tra le informazioni memorizzate sul supporto informatico ed il questionario cartaceo. Inoltre, nel *software* di registrazione dei dati sono state introdotte alcune regole di incompatibilità con lo scopo di evidenziare particolari incongruenze. Compito dell'operatore è stato di verificare se l'errore segnalato fosse dovuto ad una errata digitazione oppure ad una errata compilazione del questionario. Nel primo caso l'operatore era tenuto a correggere l'errore introdotto; nel secondo, invece, doveva confermare la registrazione effettuata e segnalare la situazione anomala, secondo una opportuna sintassi, su un file di errori che è stato consegnato all'Istat insieme ai dati registrati.

I supporti informatici contenenti i dati registrati per ciascuna Provincia sono stati sottoposti dall'Istat ad una serie di controlli tecnici a campione che hanno garantito il rispetto degli standard di qualità della registrazione effettuata. In questo modo i livelli accertati di errore nella registrazione non hanno superato le soglie prestabilite per la validità dell'operazione.

La registrazione era stata inizialmente fissata nel periodo maggio - settembre 2001; tuttavia, alcune difficoltà tecniche riscontrate presso alcuni centri non hanno consentito il pieno rispetto della tempistica inizialmente predisposta, ritardando così la disponibilità presso l'Istat dei dati registrati per alcune Regioni.

#### **14. Il trattamento informatico dei dati**

Espletati i necessari controlli amministrativi e tecnici dei dati contenuti sul supporto informatico provinciale, i record registrati sono stati sottoposti ad un programma di controllo (piano di incompatibilità) che prevedeva l'imposizione automatica, sotto determinate condizioni, di notizie mancanti e la correzione di notizie registrate nei casi di accertata incongruenza.

Il controllo automatico dei dati qualitativi (mutabili) è stato effettuato con tabelle decisionali a doppia o multipla entrata (adottando come criteri di base le definizioni censuarie dei singoli quesiti) e con tabelle di correzione che, secondo combinazioni di risposte non compatibili, prevedevano quale risposta si dovesse ritenere non fondamentale e consentivano l'imposizione della relativa correzione. In caso di combinazioni di tre o più risposte incompatibili, si è corretto il minor numero di risposte necessarie a ristabilire la compatibilità tra esse.

Tabelle decisionali e di correzione per area geografica sono state impostate per quelle coltivazioni la cui presenza è limitata solo in aree geoclimatiche definite. Il controllo automatico dei dati quantitativi (variabili) è stato effettuato con i metodi dell'operatore logico e della funzione di controllo.

Per numerose variabili del questionario di azienda è stata verificata la relazione dell'operatore uguaglianza o disuguaglianza (maggiore o minore). Ad esempio, la superficie irrigata di una coltivazione non può essere superiore alla superficie complessiva della coltivazione stessa, la quantità di latte trasformato deve essere minore o uguale alla quantità di latte munto, e così via.

Maggiormente applicata è stata la funzione di controllo, considerato l'elevato numero di variabili soggette a quadratura con la funzione "addizione". Ad esempio, la somma delle singole superfici deve essere uguale alla superficie totale aziendale; la somma del numero dei capi delle singole categorie di bestiame bovino deve essere uguale al numero totale di capi bovini, e così via.

Inoltre, le risposte ai quesiti del questionario sono in prevalenza non obbligatorie. Ove però sono risultate presenti una o più risposte non obbligatorie, ciò ha implicato il controllo di presenza di risposta ad altro quesito.

Una volta verificata l'esistenza della condizione di errore, è stato automaticamente corretto il campo del *record* relativo al quesito affetto da errore. Nel caso di controlli tra più campi appartenenti allo stesso *record* o a *record* diversi relativi ad uno stesso questionario, sono stati scelti uno o più campi come fondamentali ed i rimanenti campi sono stati oggetto di correzione.

La procedura descritta ha permesso di ottenere come risultato una sufficiente minimizzazione della differenza tra i dati aggregati osservati e i dati aggregati reali.

Dal supporto informatico così ottenuto sono state elaborate delle tavole di controllo contenenti i principali caratteri delle aziende agricole rilevati con il questionario di azienda ed i possibili confronti con quelli del precedente Censimento del 1990, secondo i livelli territoriali previsti.

Un'analisi approfondita dei dati contenuti nelle tavole suddette ha consentito l'individuazione di "aziende anomale" (aventi cioè delle caratteristiche sostanzialmente diverse rispetto a quelle desumibili anche da altre fonti) da sottoporre ad ulteriori controlli ed eventuali correzioni parametriche o interattive.

Dopo l'ultimazione delle precedenti fasi di controllo critico e di analisi dei dati, si è proceduto alla costruzione di una struttura, tipo *data warehouse*, per la costruzione delle tavole statistiche. Tale struttura prevede la trasposizione dei dati dalla forma tipo "questionario" ad una forma più idonea per l'interrogazione dei microdati (Tabelle dei fatti).

I dati, infatti, presentavano una struttura studiata per fornire il massimo della *performance* in fase di inserimento, *check* e controllo. Detta struttura è del tutto inadatta per la produzione veloce di tavole statistiche e per l'analisi; a tal proposito si è resa necessaria la creazione di 21 tabelle dei fatti che aggregano settorialmente e per argomenti i dati di rilevazione, riclassificando ove necessario le voci e aggregando per classi e settori previsti dal piano di diffusione. Queste tabelle hanno alimentato tutti i processi di creazione dei volumi cartacei, della stampa su richiesta (*Print on demand*) e della produzione delle tavole sul *web*.

Le tabelle dei fatti sono le fonti che alimentano ulteriori strutture di dati (*datamart*) più sintetiche (a livello di Comune) che vengono poi date in *input* alle procedure informatiche preposte alla consultazione libera.

Sui *datamart* tutti i dati "sensibili" (a norma della Legge 675 a tutela della *privacy*) sono stati oscurati, al fine di preservare il segreto statistico. Gli elaborati prodotti sono stati realizzati parametrizzando il livello territoriale, in modo da produrre agevolmente le tavole a livello provinciale, regionale e nazionale.

## 15. Il piano di diffusione dei risultati

Tenuto conto del Protocollo di intesa tra Istat e Conferenza dei Presidenti delle Regioni e di quanto previsto dall'articolo 17 del regolamento di esecuzione del Censimento l'Istat ha fornito agli Uffici di statistica delle Regioni che ne hanno fatto richiesta i file dei dati definitivi, privi dei caratteri anagrafici, relativi alle singole unità di rilevazione per il territorio di rispettiva competenza. Ciò ha permesso di programmare la diffusione dei dati secondo modalità articolate nei tempi, negli strumenti e nei contenuti. In particolare, i dati provvisori del Censimento sono stati diffusi dall'Istat in due occasioni. Con la prima l'Istat ha diffuso l'8 marzo 2001 una "Statistica in breve" con alcuni dati preliminari relativi al numero complessivo di aziende agricole ed alla loro distribuzione per Regione. Successivamente l'Istat ha prodotto una seconda "Statistica in breve", che ha diffuso il 20 giugno 2001, con i dati provvisori a livello nazionale e regionale riferiti al numero delle aziende con e senza superficie agricola utilizzata (SAU), secondo le principali forme di utilizzazione dei terreni, e con allevamenti, secondo le principali specie di bestiame. Anche diverse Regioni hanno curato in proprio la diffusione dei dati provvisori ad un maggior livello di dettaglio a partire dal mese di giugno 2001.

Il piano di diffusione dei dati definitivi a livello regionale è stato concordato dall'Istat con il Centro Interregionale per il sistema informativo ed il sistema statistico (CISIS) ed è stato messo in atto secondo criteri organizzativi comuni. A partire dal 14 giugno 2002 sono state effettuate conferenze stampa organizzate congiuntamente dall'Istat e dai singoli Uffici di statistica delle Regioni, durante le quali sono stati presentati i risultati definitivi fino a livello comunale riguardanti le principali

caratteristiche strutturali delle aziende agricole. I principali dati sono stati anche esposti sui siti Internet dell'Istat e delle Regioni interessate insieme a prime note di commento.

Il piano di pubblicazione dei risultati definitivi del 5° Censimento generale dell'agricoltura è stato predisposto dall'Istat secondo un'articolazione che distingue tra livelli territoriali di riferimento e contenuti caratterizzanti. Le pubblicazioni sono così articolate:

#### A. Pubblicazioni generali

1. *“Caratteristiche strutturali delle aziende agricole”*
  - a) Fascicolo nazionale
  - b) Fascicoli regionali
  - c) Fascicoli provinciali
2. *“Caratteristiche tipologiche delle aziende agricole”*
  - a) Fascicolo nazionale
  - b) Fascicoli regionali
  - c) *I censimenti agricoli in Italia dal 1961 al 2000*
3. Organizzazione e atti del 5° Censimento generale dell'agricoltura

#### B. Pubblicazioni tematiche

1. La coltivazione della vite in Italia
  - volume 1 – *“Caratteristiche generali”*
  - volume 2 – *“Vitigni”*
2. Le aziende familiari
3. Le imprese agricole
4. I giovani in agricoltura
5. L'uso del suolo (le coltivazioni)
6. La zootecnia (gli allevamenti)
7. Le infrastrutture aziendali (gli impianti, i fabbricati rurali ed i mezzi meccanici agricoli)
8. La donna in agricoltura

Tutti i volumi previsti dal piano di pubblicazione sono resi disponibili anche sul sito Internet dell'Istat. Inoltre, viene reso disponibile agli utenti un *data warehouse* specializzato.

#### C. Data Warehouse

Al termine del processo di *check* e controllo, i dati memorizzati su *database* relazionale sono stati normalizzati e trattati secondo le regole statistiche ed i vincoli imposti dai metodi di rilevazione.

**Grafico 1 – Struttura del Data Warehouse**

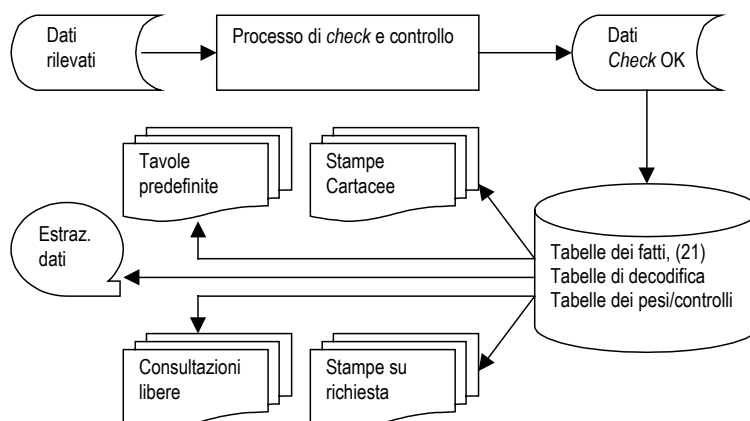

Essi sono stati trasferiti in strutture denominate “tabelle dei fatti”. Queste sono uniche per tutti i successivi processi del *Data Warehouse*.

La sua disponibilità consente ad utenti remoti di creare proprie interrogazioni e di ottenere risposte garantite sotto il profilo dell'integrità dei dati e del rispetto del segreto statistico.

## 16. Le indagini di qualità e copertura

La qualità dell'informazione statistica fornita dal 5° Censimento generale dell'agricoltura è stata documentata dall'Istat con due rilevazioni post-censuarie mirate a valutare il grado di copertura e il grado di attendibilità delle singole risposte fornite dai conduttori di azienda. Le due rilevazioni post-censuarie sono state eseguite, con riferimento al censimento dell'agricoltura, per la prima volta in questa occasione. Nella precedenti edizioni la valutazione della qualità dell'informazione, fornita con i risultati censuari, era stata realizzata con altre tecniche di analisi dei dati, come risulta dagli specifici volumi a suo tempo pubblicati. Le due indagini di controllo post-censuarie realizzate in questa occasione sono:

- *indagine di copertura*, finalizzata a fornire una misurazione del grado di copertura del Censimento relativamente alla popolazione delle aziende agricole, mediante un campione areale di fogli di mappa del Catasto dei terreni.
- *indagine di qualità*, finalizzata a fornire alcune valutazioni dell'errore di misura dovuto al processo di risposta, mediante reintervista telefonica su un campione di aziende rilevate al Censimento.

Con riferimento alla prima indagine, per *tasso di copertura* si intende il rapporto tra il numero di aziende agricole rilevate al Censimento ed il numero di aziende realmente esistenti sul territorio nazionale alla data di riferimento del Censimento stesso (22 Ottobre 2000).

I domini territoriali di riferimento delle stime sono: l'intero territorio nazionale (ad esclusione della Provincia autonoma di Bolzano), le cinque ripartizioni geografiche (Nord Ovest, Nord Est, Centro, Sud, Isole), le 19 Regioni e la Provincia autonoma di Trento.

Nell'indagine campionaria, di tipo areale, le unità finali di campionamento sono costituite dai fogli di mappa del Catasto dei terreni.<sup>4</sup> Nella fase di rilevazione sono state individuate le aziende agricole che, alla data di riferimento del Censimento, avevano terreni nelle particelle catastali<sup>5</sup> di ciascuno dei fogli di mappa selezionati nel campione.

Il disegno di campionamento è del tipo a due stadi con stratificazione delle unità di primo stadio.

Il primo stadio di campionamento è costituito dai Comuni che sono stati stratificati, nell'ambito di ciascuna Regione o Provincia autonoma, nel modo seguente:

- a) i Comuni del medesimo strato sono omogenei rispetto alla variabile numero di aziende facenti parte della lista inviata dall'Istat ai Comuni per il Censimento;
- b) gli strati hanno approssimativamente la medesima dimensione, ossia il numero di aziende agricole è circa lo stesso nei vari strati della Regione.

In ogni strato è stato selezionato un unico Comune campione con probabilità proporzionale alla sua dimensione definita secondo il punto (b) sopra riportato. Il secondo stadio di campionamento è stato costituito dai fogli di mappa catastali. In ciascun Comune campione è stato selezionato un unico foglio del Catasto dei terreni con probabilità proporzionale alla sua dimensione definita secondo il punto (b) sopra riportato. Ciascun foglio di mappa selezionato nel campione è stato sottoposto nuovamente a censimento, al fine di individuare le aziende agricole che avevano terreni nel territorio individuato dal foglio stesso.

<sup>4</sup> *Foglio di mappa catastale*: insieme di particelle catastali continue, rurali o urbane, che appartengono a precise porzioni di territorio, predeterminate dal catasto dei terreni.

<sup>5</sup> *Particella catastale*: poligono chiuso di una porzione di territorio situata in uno stesso Comune appartenente ad un'unica proprietà (la quale può appartenere a più soggetti), avente la stessa qualità o classe e la stessa destinazione. Una particella è individuata da un numero identificativo, da un foglio di mappa all'interno del quale è inserita, dal Comune e Provincia in cui il foglio ricade.



Obiettivo dell'*indagine di qualità* è stato ottenere stime sufficientemente affidabili dell'errore di misura e delle sue principali componenti (varianza di risposta e direzione dell'eventuale errore di misura) relativamente alle variabili più significative rilevate tramite il questionario censuario.

La rilevazione è stata condotta su un campione di aziende agricole, già rilevate al Censimento, attraverso una reintervista effettuata con tecniche di rilevazione telefonica (CATI). Le variabili oggetto dell'intervista telefonica riguardavano l'uso dei terreni, la consistenza dei principali allevamenti e le giornate di lavoro dell'annata agraria 1999-2000. Il meccanismo dell'indagine ha previsto il confronto tra il dato ottenuto sulla medesima unità nelle due rilevazioni – per le variabili rilevate sia al Censimento che all'indagine di qualità – e la riconciliazione delle eventuali differenze tra il dato rilevato al Censimento e la risposta all'intervista telefonica.

I domini territoriali di riferimento sono stati rappresentati dall'intero territorio nazionale, dalle cinque ripartizioni geografiche (Nord-Ovest, Nord-Est, Centro, Sud, Isole) e per alcune variabili dalle 19 Regioni e dalla Provincia Autonoma di Bolzano.

Per la selezione del campione di aziende agricole è stato adottato un disegno di campionamento a due stadi, con stratificazione delle unità del primo e del secondo stadio. Il primo stadio è stato rappresentato dai Comuni, stratificati per zona altimetrica e numero di aziende facenti parte della lista di aziende agricole rilevate al Censimento; il secondo stadio è stato costituito dalle aziende agricole stratificate per classe di superficie totale.



# Avvertenze alle tavole

## Generali

Le denominazioni e le circoscrizioni territoriali di Province e Comuni fanno riferimento alla data del 22 ottobre 2000. Nelle tavole che riportano i dati per classi di valori (superficie totale, superficie agricola utilizzata, giornate di lavoro, ecc.) gli estremi inferiori di ciascuna classe s'intendono inclusi e gli estremi superiori esclusi. Così, ad esempio, nelle classi di superficie da 2 a 5 ettari sono comprese le aziende da 2,00 ettari fino a 4,99 ettari.

Per alcune tavole si deve tener presente che, secondo i caratteri considerati, la stessa azienda può essere conteggiata più volte. Con riferimento alle coltivazioni, ad esempio, un'azienda che pratica la coltivazione della vite e dell'olivo risulta sia tra quelle che coltivano la vite che tra quelle che coltivano l'olivo. Allo stesso modo, un'azienda che pratica l'irrigazione con diverse modalità di approvvigionamento dell'acqua è conteggiata tante volte quante sono le modalità di approvvigionamento utilizzate. Ad esempio, un'azienda che si approvvigiona di acqua irrigua sia da un lago artificiale che da altre aziende agricole entra nel conteggio sia del primo che del secondo dato.

Poiché la superficie agricola utilizzata (SAU) costituisce parte della superficie totale, nella ripartizione delle aziende per classi di SAU si verifica normalmente uno slittamento delle aziende verso le classi inferiori. Così, ad esempio, un'azienda con 3,50 ettari di superficie totale, di cui 1,20 ettari di SAU, è conteggiata nella classe da 3 a 5 ettari nella ripartizione per classi di superficie totale e nella classe da 1 a 2 ettari nella ripartizione per classi di SAU.

Nella fiancata delle tavole, una determinata modalità di variabile è presente solo se esiste almeno un caso verificato. Ad esempio, le sei modalità della forma di conduzione (conduzione diretta del coltivatore con solo manodopera familiare; conduzione diretta del coltivatore con manodopera familiare prevalente; conduzione diretta del coltivatore con manodopera extrafamiliare prevalente; conduzione con salariati; conduzione a colonia parziaria appoderata; altra forma di conduzione) compaiono tutte in fiancata solo se per ciascuna di esse è stato rilevato almeno un caso.

## Particolari

Tavola 1.1 – Nella distribuzione per titolo di possesso dei terreni sono escluse le aziende senza terreno agrario (esclusivamente zootecniche), in quanto la distribuzione si riferisce al titolo di possesso della

superficie totale. Le superfici medie aziendali riferite alle forme di conduzione (prima parte della tavola) sono calcolate rispetto al numero totale delle aziende rilevate, mentre quelle riferite ai titoli di possesso dei terreni (seconda parte della tavola) sono calcolate rispetto al numero delle aziende con superficie.

Tavola 1.2 – Sono escluse le aziende senza superficie agricola utilizzata (esclusivamente forestali, esclusivamente zootecniche e forestali-zootecniche).

Tavola 1.4 – La voce SEMINATIVI comprende la modalità *orti familiari* prevista nel questionario di azienda. Nella voce FORAGGERE AVVICENDATE è compresa la modalità *piante sarchiate da foraggio*. La voce VITE comprende anche la modalità *viti non innestate* e non comprende le modalità *viti madri di portinnesto* e *barbatelle*. Per garantire il confronto con i dati dei due censimenti precedenti, la voce FRUTTIFERI riferita agli anni 1982 e 1990 comprende la modalità *castagneti da frutto*, considerata autonoma nei relativi questionari di azienda.

Tavola 1.5 – La voce ALTRO riferita all'approvvigionamento dell'acqua irrigua comprende le seguenti modalità previste nel questionario di azienda: *da acquedotto*, *da acque sotterranee*, *diretto da impianto di depurazione*, *raccolta acque pluviali*. La voce IN ALTRA FORMA riferita alla gestione dell'acqua irrigua comprende la modalità *gestione autonoma*. La voce ASPERSIONE riferita ai sistemi di irrigazione comprende la modalità *microirrigazione* prevista nel questionario di azienda.

Tavola 1.6 – Con riferimento al 2000, la differenza che si riscontra tra la somma degli addendi e il totale della superficie è dovuta ad arrotondamenti operati direttamente dal calcolatore, causati dalla ridistribuzione proporzionale del totale della superficie irrigata tra le diverse tipologie di coltivazioni effettivamente irrigate, limitatamente alle aziende per le quali il totale della superficie irrigata è risultato al controllo maggiore del totale della superficie irrigabile. Con riferimento al 1990, la voce FRUMENTO comprende solo la modalità *frumento duro*, mentre il *frumento tenero* è incluso nella voce ALTRE COLTIVAZIONI.

Tavola 1.7 – La voce AZIENDE CON ALLEVAMENTI comprende anche le aziende con produzione di pulcini di un giorno mediante incubazione artificiale.

Tavola 1.10 – La voce ALTRI MEZZI MECCANICI riferita al 2000 comprende le seguenti modalità previste nel questionario di azienda: *macchine per la raccolta completamente automatizzata di pomodoro da industria e di altri prodotti* e *altri mezzi meccanici utilizzati*. La stessa voce riferita al 1990 comprende le modalità *macchine per la raccolta di ortive, uve e frutta*; *raccogliatrici-trinciatrici*; *raccogliatrici-presse di foraggio*; *automezzi per trasporto merci*; *altri mezzi meccanici utilizzati* previste nel relativo questionario. La stessa voce riferita al 1982 comprende le modalità *macchine per la raccolta della frutta*; *raccogliatrici-trinciatrici*; *automezzi per trasporto merci* e *altri mezzi meccanici utilizzati* previste nel relativo questionario.

Tavola 2.1 – Sono escluse le aziende senza terreno agrario (esclusivamente zootecniche).

Tavola 2.2 – Sono escluse le aziende senza terreno agrario (esclusivamente zootecniche).

Tavola 2.3 – Sono escluse le aziende senza superficie agricola utilizzata (esclusivamente forestali, esclusivamente zootecniche e forestali-zootecniche).

Tavola 2.4 – Sono escluse le aziende senza superficie agricola utilizzata (esclusivamente forestali, esclusivamente zootecniche e forestali-zootecniche).

Tavola 2.5 – Sono escluse le aziende senza terreno agrario (esclusivamente zootecniche).

Tavola 2.6 – Sono escluse le aziende senza superficie agricola utilizzata (esclusivamente forestali, esclusivamente zootecniche e forestali-zootecniche).

Tavola 2.10 – La voce SEMINATIVI comprende la modalità *orti familiari* prevista nel questionario di azienda.

Tavola 2.11 – La voce SEMINATIVI non comprende la modalità *orti familiari*.

Tavola 2.12 – Nella tavola sono riportate solo le principali coltivazioni praticate. Per tale motivo, nella seconda parte della tavola (superficie investita), la somma degli addendi non corrisponde al totale. La voce VITE non comprende le modalità *viti madri di portinnesto* e *barbatelle* previste nel questionario di azienda.

Tavola 2.16 – I vitigni sono indicati sia con il codice di riferimento che con la denominazione.

Tavola 2.17 – Sono escluse le aziende senza terreno agrario (esclusivamente zootecniche).

Tavole 2.20 e 2.21 – Nella superficie irrigabile può essere compresa la superficie investita ad arboricoltura da legno. Pertanto può verificarsi il caso di aziende che hanno superficie irrigabile pur essendo prive di SAU.

Tavola 2.22 – La differenza tra il totale della superficie irrigata di Tav. 2.21 e la somma delle superfici effettivamente irrigate è dovuta ad arrotondamenti operati direttamente dal calcolatore, causati dalla ridistribuzione proporzionale del totale della superficie irrigata tra le coltivazioni stesse, limitatamente alle aziende per le quali il totale della superficie irrigata è risultato al controllo maggiore del totale della superficie irrigabile.

Tavola 2.67 – Nei casi in cui il capo azienda ha conseguito più titoli di studio, sia in scuole ad indirizzo agrario che in altri tipi di scuole, è stato considerato esclusivamente il titolo di studio conseguito nelle scuole ad indirizzo agrario.

Tavola 3.1 – Sono escluse le aziende senza superficie agricola utilizzata (esclusivamente forestali, esclusivamente zootecniche e forestali-zootecniche).

Tavola 3.3 – La voce SEMINATIVI comprende la modalità *orti familiari*. La voce ALTRA SUPERFICIE comprende anche la modalità *superficie agraria non utilizzata*,

Tavola 3.5 – La voce VITE non comprende le modalità *viti madri di portinnesto* e *barbatelle*.

Tavola 4.4 – Nella distribuzione per titolo di possesso dei terreni sono escluse le aziende senza terreno agrario (aziende esclusivamente zootecniche).

Tavola 4.11 – La voce SEMINATIVI comprende la modalità *orti familiari* prevista nel questionario di azienda.

Tavola 4.12 – La voce FRUMENTO comprende sia il *frumento tenero* sia il *frumento duro*. La voce FORAGGERE AVVICENDATE comprendono le *piante sarchiate da foraggio*.

Tavola 4.13 – Nella voce VITE sono escluse le *viti madri di portinnesto* e le *barbatelle*.

Tavola 4.14 – Le AZIENDE CON ALLEVAMENTI comprendono aziende con bovini, bufalini, ovini, caprini, equini, suini, allevamenti avicoli, conigli, struzzi, altri allevamenti e pulcini di un giorno.

## **Tavole statistiche**





## **Capitolo 1 – Confronti temporali (Universo Italia)**



**Tavola 1.1 - Aziende e relativa superficie totale per forma di conduzione e titolo di possesso dei terreni (superficie in ettari)**

FORME DI CONDUZIONE TITOLI DI POSSESSO DEI TERRENI	ANNI DI CENSIMENTO						SUPERFICIE MEDIA AZIENDALE		
	2000		1990		1982		2000	1990	1982
	Aziende	Superficie totale	Aziende	Superficie totale	Aziende	Superficie totale			
<b>FORME DI CONDUZIONE</b>									
Conduzione diretta del coltivatore	9.491	34.855,05	11.287	42.430,28	13.344	53.974,63	3,67	3,76	4,04
<i>Con solo manodopera familiare</i>	<i>9.071</i>	<i>31.988,96</i>	<i>10.523</i>	<i>37.344,24</i>	<i>12.386</i>	<i>47.316,37</i>	<i>3,53</i>	<i>3,55</i>	<i>3,82</i>
<i>Con manodopera familiare prevalente</i>	<i>287</i>	<i>2.166,84</i>	<i>555</i>	<i>3.111,11</i>	<i>722</i>	<i>3.949,02</i>	<i>7,55</i>	<i>5,61</i>	<i>5,47</i>
<i>Con manodopera extrafamiliare prevalente</i>	<i>133</i>	<i>699,25</i>	<i>209</i>	<i>1.974,93</i>	<i>236</i>	<i>2.709,24</i>	<i>5,26</i>	<i>9,45</i>	<i>11,48</i>
Conduzione con salariati	136	19.025,16	84	15.454,08	225	20.623,81	139,89	183,98	91,66
Conduzione a colonia parziaria appoderata	2	6,48	52	417,76	215	1.911,03	3,24	8,03	8,89
Altra forma di conduzione	11	206,10	2	7,60	12	669,80	18,74	3,80	55,82
<b>TOTALE</b>	<b>9.640</b>	<b>54.092,79</b>	<b>11.425</b>	<b>58.309,72</b>	<b>13.796</b>	<b>77.179,27</b>	<b>5,61</b>	<b>5,10</b>	<b>5,59</b>
<b>TITOLI DI POSSESSO DEI TERRENI</b>									
Solo in proprietà	8.816	47.358,51	10.568	52.542,76	12.494	68.954,01	5,37	4,97	5,52
Solo in affitto	251	2.568,88	323	2.156,18	363	2.215,60	10,23	6,68	6,10
Parte in proprietà e parte in affitto	572	4.165,40	529	3.610,78	911	6.009,66	7,28	6,83	6,60
<i>In proprietà</i>	<i>-</i>	<i>1.687,53</i>	<i>-</i>	<i>1.802,68</i>	<i>-</i>	<i>3.336,02</i>	<i>2,95</i>	<i>3,41</i>	<i>3,66</i>
<i>In affitto</i>	<i>-</i>	<i>2.477,87</i>	<i>-</i>	<i>1.808,10</i>	<i>-</i>	<i>2.673,64</i>	<i>4,33</i>	<i>3,42</i>	<i>2,93</i>
<b>TOTALE</b>	<b>9.639</b>	<b>54.092,79</b>	<b>11.420</b>	<b>58.309,72</b>	<b>13.768</b>	<b>77.179,27</b>	<b>5,61</b>	<b>5,11</b>	<b>5,61</b>

**Tavola 1.2 - Aziende e relativa superficie agricola utilizzata (SAU) per forma di conduzione e titolo di possesso dei terreni (superficie in ettari)**

FORME DI CONDUZIONE TITOLI DI POSSESSO DEI TERRENI	ANNI DI CENSIMENTO						SUPERFICIE MEDIA AZIENDALE		
	2000		1990		1982		2000	1990	1982
	Aziende	SAU	Aziende	SAU	Aziende	SAU			
<b>FORME DI CONDUZIONE</b>									
Conduzione diretta del coltivatore	9.289	14.851,07	11.263	19.472,84	13.031	31.207,16	1,60	1,73	2,39
<i>Con solo manodopera familiare</i>	<i>8.877</i>	<i>13.787,87</i>	<i>10.501</i>	<i>17.277,21</i>	<i>12.077</i>	<i>27.797,94</i>	<i>1,55</i>	<i>1,65</i>	<i>3,29</i>
<i>Con manodopera familiare prevalente</i>	<i>281</i>	<i>823,11</i>	<i>554</i>	<i>1.579,69</i>	<i>719</i>	<i>2.069,31</i>	<i>2,93</i>	<i>2,85</i>	<i>2,88</i>
<i>Con manodopera extrafamiliare prevalente</i>	<i>131</i>	<i>240,09</i>	<i>208</i>	<i>615,94</i>	<i>235</i>	<i>1.339,91</i>	<i>1,83</i>	<i>2,96</i>	<i>5,70</i>
Conduzione con salariati	115	4.759,37	80	3.839,06	209	6.984,55	41,39	47,99	33,42
Conduzione a colonia parziaria appoderata	2	5,87	52	235,23	215	1.200,70	2,94	4,52	5,58
Altra forma di conduzione	6	35,05	2	5,60	12	309,70	5,84	2,80	25,81
<b>TOTALE</b>	<b>9.412</b>	<b>19.651,36</b>	<b>11.397</b>	<b>23.552,73</b>	<b>13.467</b>	<b>39.702,11</b>	<b>2,09</b>	<b>2,07</b>	<b>2,95</b>
<b>TITOLI DI POSSESSO DEI TERRENI</b>									
Solo in proprietà	8.692	16.834,92	10.559	20.201,04	12.281	34.604,67	1,94	1,91	2,82
Solo in affitto	271	1.220,73	340	1.033,22	385	1.611,02	4,50	3,04	4,18
Parte in proprietà e parte in affitto	449	1.595,71	498	2.318,47	801	3.486,42	3,55	4,66	4,35
<i>In proprietà</i>	<i>-</i>	<i>727,55</i>	<i>-</i>	<i>1.088,10</i>	<i>-</i>	<i>1.825,95</i>	<i>1,62</i>	<i>2,18</i>	<i>2,28</i>
<i>In affitto</i>	<i>-</i>	<i>868,16</i>	<i>-</i>	<i>1.230,37</i>	<i>-</i>	<i>1.660,47</i>	<i>1,93</i>	<i>2,47</i>	<i>2,07</i>
<b>TOTALE</b>	<b>9.412</b>	<b>19.651,36</b>	<b>11.397</b>	<b>23.552,73</b>	<b>13.467</b>	<b>39.702,11</b>	<b>2,09</b>	<b>2,07</b>	<b>2,95</b>

**Tavola 1.3 - Aziende e relativa superficie totale per classe di superficie totale e classe di superficie agricola utilizzata (SAU)**  
(superficie in ettari)

CLASSI DI SUPERFICIE TOTALE CLASSI DI SAU	ANNI DI CENSIMENTO					
	2000		1990		1982	
	Aziende	Superficie totale	Aziende	Superficie totale	Aziende	Superficie totale
CLASSI DI SUPERFICIE TOTALE						
Senza superficie	1	-	5	-	28	-
Meno di 1 ettaro	4.099	1.672,36	4.541	1.804,94	5.043	2.066,54
1 -- 2	1.676	2.422,52	1.786	2.451,74	2.181	2.984,31
2 -- 3	967	2.347,52	1.093	2.587,87	1.387	3.285,85
3 -- 5	1.079	4.142,28	1.360	5.108,79	1.753	6.553,85
5 -- 10	1.069	7.454,49	1.483	10.181,84	1.927	13.357,61
10 -- 20	502	6.803,18	814	10.921,72	1.065	14.301,90
20 -- 30	126	3.030,06	188	4.463,61	234	5.468,94
30 -- 50	63	2.355,07	96	3.544,22	106	3.928,11
50 -- 100	27	1.783,73	32	1.952,34	37	2.378,53
100 ed oltre	31	22.081,58	27	15.292,65	35	22.853,63
<b>TOTALE</b>	<b>9.640</b>	<b>54.092,79</b>	<b>11.425</b>	<b>58.309,72</b>	<b>13.796</b>	<b>77.179,27</b>
CLASSI DI SAU						
Senza superficie	228	3.702,85	28	1.900,15	329	3.749,09
Meno di 1 ettaro	6.082	7.541,06	6.911	8.991,86	6.703	5.941,75
1 -- 2	1.471	4.820,67	1.783	6.420,76	2.184	5.694,12
2 -- 3	593	2.954,24	859	4.719,39	1.250	5.263,51
3 -- 5	590	4.646,44	838	6.746,74	1.411	8.813,33
5 -- 10	468	6.661,43	684	8.419,89	1.291	13.740,21
10 -- 20	145	3.474,91	236	7.242,88	501	9.900,93
20 -- 30	29	1.227,75	54	2.188,78	64	2.015,37
30 -- 50	13	1.336,45	17	1.104,46	27	1.305,60
50 -- 100	9	2.614,07	5	643,16	14	1.466,70
100 ed oltre	12	15.112,92	10	9.931,65	22	19.288,66
<b>TOTALE</b>	<b>9.640</b>	<b>54.092,79</b>	<b>11.425</b>	<b>58.309,72</b>	<b>13.796</b>	<b>77.179,27</b>

**Tavola 1.4 - Aziende e relativa superficie investita per le principali coltivazioni praticate** (superficie in ettari)

COLTIVAZIONI	ANNI DI CENSIMENTO						SUPERFICIE MEDIA AZIENDALE		
	2000		1990		1982		2000	1990	1982
	Aziende	Superficie investita	Aziende	Superficie investita	Aziende	Superficie investita			
SEMINATIVI	6.491	1.832,46	9.430	3.272,52	9.805	4.919,42	0,28	0,35	0,50
Cereali	1.000	489,30	2.550	983,29	3.647	1.685,69	0,49	0,39	0,46
<i>Frumento tenero</i>	93	46,57	572	231,74	1.424	636,82	0,50	0,41	0,45
<i>Frumento duro</i>	122	46,01	112	50,65	334	136,97	0,38	0,45	0,41
<i>Orzo</i>	57	22,67	98	52,13	57	30,01	0,40	0,53	0,53
<i>Granoturco</i>	911	364,56	2.346	625,18	3.118	873,38	0,40	0,27	0,28
<i>Riso</i>	-	-	1	0,25	-	-	-	0,25	-
Legumi secchi	431	18,24	52	2,87	269	15,69	0,04	0,06	0,06
Patata	2.592	160,65	4.700	241,92	4.259	462,31	0,06	0,05	0,11
Barbabietola da zucchero	13	1,09	22	1,77	-	-	0,08	0,08	-
Piante industriali	7	0,81	7	1,28	-	-	0,12	0,18	-
Ortive	1.271	162,74	1.106	155,02	3.039	488,96	0,13	0,14	0,16
Foraggere avvicendate	597	605,58	2.210	1.418,46	2.479	1.922,64	1,01	0,64	0,78
COLTIVAZIONI LEGNOSE AGRARIE	7.373	5.874,12	10.047	6.547,30	11.744	16.029,38	0,80	0,65	1,36
Vite	4.629	1.309,43	7.444	1.640,28	8.726	2.708,83	0,28	0,22	0,31
<i>per vini DOC e DOCG</i>	64	67,15	27	28,43	33	25,70	1,05	1,05	0,78
<i>per altri vini</i>	4.578	1.240,21	7.423	1.611,54	8.708	2.670,49	0,27	0,22	0,31
<i>per uva da tavola</i>	28	2,07	7	0,31	23	1,24	0,07	0,04	0,05
Olivo	3.943	1.733,46	4.451	1.686,84	4.559	1.863,48	0,44	0,38	0,41
Agrumi	58	2,54	47	2,93	41	2,99	0,04	0,06	0,07
Fruttiferi	2.475	2.826,87	3.776	3.205,09	5.782	11.422,31	1,14	0,85	1,98
Vivai	8	1,00	6	10,86	20	9,56	0,13	1,81	0,48
PRATI PERMANENTI E PASCOLI	5.968	11.944,78	6.916	13.732,91	8.064	18.753,31	2,00	1,99	2,33
<b>SUPERFICIE AGRICOLA UTILIZZATA</b>	<b>9.412</b>	<b>19.651,36</b>	<b>11.397</b>	<b>23.552,73</b>	<b>13.467</b>	<b>39.702,11</b>	<b>2,09</b>	<b>2,07</b>	<b>2,95</b>
ARBORICOLTURA DA LEGNO	158	208,02	-	-	-	-	1,32	-	-
<i>di cui pioppeti</i>	31	6,85	36	9,12	49	27,12	0,22	0,25	0,55
BOSCHI	6.347	27.150,49	7.541	29.634,67	7.951	31.572,20	4,28	3,93	3,97
SUPERFICIE AGRARIA NON UTILIZZATA	2.567	5.546,00	2.484	3.918,79	3.612	4.399,94	2,16	1,58	1,22
ALTRA SUPERFICIE	5.263	1.536,92	8.671	1.194,41	10.691	1.477,90	0,29	0,14	0,14
<b>SUPERFICIE TOTALE</b>	<b>9.639</b>	<b>54.092,79</b>	<b>11.420</b>	<b>58.309,72</b>	<b>13.768</b>	<b>77.179,27</b>	<b>5,61</b>	<b>5,11</b>	<b>5,61</b>

**Tavola 1.5 - Aziende con irrigazione secondo il tipo di approvvigionamento dell'acqua irrigua ed il sistema di irrigazione**

TIPI DI APPROVVIGIONAMENTO SISTEMI DI IRRIGAZIONE	ANNI DI CENSIMENTO		
	2000	1990	1982
APPROVVIGIONAMENTO DELL'ACQUA IRRIGUA	3.903	3.940	2.430
Fonte di approvvigionamento			
<i>Da corsi d'acqua superficiali</i>	1.553	1.195	708
<i>Da laghi naturali e laghetti artificiali</i>	36	31	31
<i>Altro</i>	2.764	1.732	833
Gestione dell'acqua irrigua			
<i>Da consorzi di irrigazione e di bonifica</i>	810	1.050	489
<i>Da altre aziende agricole</i>	16	11	6
<i>In altra forma</i>	3.105	77	412
SISTEMI DI IRRIGAZIONE			
Scorrimento superficiale ed infiltrazione laterale	2.664	2.862	1.959
Sommersione	2	15	17
Aspersione (a pioggia)	1.237	992	454
Goccia	61	128	25
Altro sistema	78	182	71

**Tavola 1.6 - Aziende con irrigazione secondo le principali coltivazioni irrigate (superficie in ettari)**

COLTIVAZIONI IRRIGATE	ANNI DI CENSIMENTO					
	2000		1990		1982	
	Aziende	Superficie irrigata	Aziende	Superficie irrigata	Aziende	Superficie irrigata
Frumento	64	23,71	12	2,11	-	-
Granoturco da granella	538	242,15	1.024	306,59	924	315,13
Patata	934	62,57	855	38,46	-	-
Barbabietola da zucchero	-	-	3	0,29	-	-
Girasole	-	-	-	-	-	-
Soia	-	-	1	0,80	-	-
Ortive	785	85,61	597	91,37	1.019	157,71
Foraggiere avvicendate	119	131,27	549	374,72	513	358,42
Vite	216	51,53	527	72,36	511	123,88
Agrumi	10	1,04	5	0,17	11	0,74
Fruttiferi	203	29,04	136	15,51	81	14,24
Altre coltivazioni	2.947	174,22	2.884	219,28	825	201,09
<b>TOTALE</b>	<b>3.903</b>	<b>801,14</b>	<b>3.594</b>	<b>1.121,66</b>	<b>2.430</b>	<b>1.171,21</b>

**Tavola 1.7 - Aziende con allevamenti secondo le principali specie di bestiame**

SPECIE DI BESTIAME	ANNI DI CENSIMENTO					
	2000		1990		1982	
	Aziende	Capi	Aziende	Capi	Aziende	Capi
AZIENDE CON ALLEVAMENTI	4.043	-	6.723	-	7.151	-
BOVINI E BUFALINI	876	3.847	1.708	7.177	2.479	11.591
<i>Vacche da latte</i>	242	1.027	1.136	3.414	1.940	5.279
OVINI	377	9.657	560	12.616	656	10.084
<i>Pecore</i>	357	8.789	558	11.423	646	9.063
CAPRINI	262	2.026	544	3.719	475	2.666
<i>Capre</i>	220	1.637	494	3.394	418	2.257
EQUINI	384	1.245	459	1.164	476	841
SUINI	337	3.898	699	5.163	1.159	10.984
<i>Scrofe</i>	7	95	11	387	26	708
CONIGLI	1.975	51.335	3.896	71.421	5.142	102.119
<i>Fattrici</i>	1.418	8.524	3.444	15.730	4.566	20.445
ALLEVAMENTI AVICOLI	3.348	65.341	6.098	170.911	5.709	136.639
<i>Polli da carne</i>	1.528	24.379	3.456	77.052	3.359	65.807
<i>Galline da uova</i>	3.144	37.548	5.951	85.238	5.334	61.502
<i>Altri avicoli</i>	222	3.414	854	8.621	876	9.330

**Tavola 1.8 - Aziende e relativo numero di giornate di lavoro per categoria di manodopera aziendale e classe di giornate di lavoro aziendale**

CATEGORIE DI MANODOPERA AZIENDALE CLASSI DI GIORNATE DI LAVORO AZIENDALE	ANNI DI CENSIMENTO					
	2000		1990		1982	
	Aziende	Giornate di lavoro	Aziende	Giornate di lavoro	Aziende	Giornate di lavoro
CATEGORIE DI MANODOPERA AZIENDALE						
Conduttore	9.587	731.016	11.375	623.139	13.704	1.126.940
Coniuge	4.044	250.976	5.818	249.281	5.563	476.347
Familiari e parenti del conduttore	2.446	182.558	3.554	203.851	3.411	316.304
Manodopera aziendale a tempo indeterminato	67	9.384	31	6.919	185	20.845
Manodopera aziendale a tempo determinato	434	16.300	831	28.100	1.054	68.024
CLASSI DI GIORNATE DI LAVORO AZIENDALE						
Meno di 50	3.119	77.968	4.693	118.735	4.535	115.345
50 -- 100	2.354	159.183	3.126	211.494	2.921	195.461
100 -- 200	2.293	305.499	2.074	275.022	2.850	376.748
200 -- 300	804	183.269	802	187.736	1.371	317.555
300 -- 500	789	279.441	561	206.267	1.360	498.606
500 -- 1000	271	171.165	161	102.150	720	452.555
1000 -- 2500	9	10.498	8	9.886	38	48.650
2500 ed oltre	1	3.211	-	-	1	3.540
<b>TOTALE</b>	<b>9.640</b>	<b>1.190.234</b>	<b>11.425</b>	<b>1.111.290</b>	<b>13.796</b>	<b>2.008.460</b>

**Tavola 1.9 - Aziende con abitazioni**

ABITAZIONI	ANNI DI CENSIMENTO					
	2000		1990		1982	
	Aziende	Numero abitazioni	Aziende	Numero abitazioni	Aziende	Numero abitazioni
AZIENDE CON ABITAZIONI	4.180	4.778	6.955	7.611	9.520	10.632
Occupate	3.791	4.021	6.646	7.114	8.950	9.657
<i>dal conduttore, familiari e parenti</i>	3.740	-	6.594	6.976	8.853	9.330
<i>da altra manodopera aziendale</i>	9	-	2	2	17	25
<i>da altre persone</i>	85	-	121	136	257	302
Non occupate	647	757	441	497	901	975
Aziende che praticano agriturismo	64	-	8	-	35	-

**Tavola 1.10 - Aziende che utilizzano mezzi meccanici nel complesso e numero di mezzi di proprietà dell'azienda**

MEZZI MECCANICI	ANNI DI CENSIMENTO					
	2000		1990		1982	
	Aziende in complesso	Numero mezzi di proprietà	Aziende in complesso	Numero mezzi di proprietà	Aziende in complesso	Numero mezzi di proprietà
AZIENDE CHE UTILIZZANO MEZZI MECCANICI	7.203	-	7.204	-	6.924	-
Trattrici	2.836	2.728	2.952	2.210	2.742	1.572
<i>Di potenza inferiore a 40 kw</i>	2.131	1.901	2.376	1.830	2.018	1.253
<i>Da 40 Kw a meno di 60 Kw</i>	747	639	664	321	594	240
<i>Oltre 60 Kw</i>	184	188	84	59	222	79
Motocoltivatori, motozappe, motofresatrici e motofalciatrici	5.344	6.887	5.427	7.429	4.953	6.043
Mietitrebbiatrici	37	23	247	11	272	15
Macchine per la raccolta automatizzata di:						
<i>Patata</i>	2	2	-	-	3	2
<i>Barbabietola da zucchero</i>	-	-	-	-	-	-
Apparecchi meccanici per l'irrorazione di prodotti fitoiatrici	1.435	1.392	2.124	2.118	1.709	1.709
Macchine per la fertilizzazione	50	41	69	72	36	35
Altri mezzi meccanici	3.002	-	3.082	-	2.715	-





## **Capitolo 2 – Dati provinciali (Universo Italia)**



**Tavola 2.1 - Aziende, relativa superficie totale e numero di giornate di lavoro effettuate nell'azienda per classe di superficie totale e forma giuridica (superficie in ettari)**

FORME GIURIDICHE	CLASSI DI SUPERFICIE TOTALE									Totale
	Meno di 1	1 -- 2	2 -- 5	5 -- 10	10 -- 20	20 - 30	30 -- 50	50 -- 100	100 ed oltre	
AZIENDE										
Azienda individuale	4.087	1.673	2.035	1.061	496	119	59	22	5	9.557
Comunanza o affittanza collettiva	4	-	-	2	-	-	1	1	7	15
Società di persone e di capitali	8	1	5	3	1	3	2	-	3	26
Semplice	4	-	2	3	1	1	2	-	1	14
In nome collettivo	-	-	1	-	-	-	-	-	-	1
A responsabilità limitata	-	-	1	-	-	1	-	-	-	2
In accomandita semplice	1	-	-	-	-	1	-	-	-	2
In accomandita per azioni	-	-	-	-	-	-	-	-	-	-
Per azioni	-	-	-	-	-	-	-	-	2	2
Altro tipo	3	1	1	-	-	-	-	-	-	5
Società cooperativa	-	1	-	-	-	-	-	-	2	3
Associazione di produttori	-	-	-	-	-	-	-	-	-	-
Ente pubblico	-	-	3	3	4	3	1	2	11	27
Stato	-	-	-	-	-	-	-	-	-	-
Regione	-	-	-	-	-	-	-	-	-	-
Provincia	-	-	-	-	-	-	-	-	-	-
Comune	-	-	-	-	-	1	1	2	7	11
Comunità montana	-	-	-	1	-	-	-	-	1	2
Altro	-	-	3	2	4	2	-	-	3	14
Altra forma giuridica	-	1	3	-	1	1	-	2	3	11
Consorzio	-	-	-	-	-	-	-	-	-	-
Altro tipo forma giuridica	-	1	3	-	1	1	-	2	3	11
TOTALE	4.099	1.676	2.046	1.069	502	126	63	27	31	9.639
SUPERFICIE TOTALE										
Azienda individuale	1.668,22	2.418,48	6.449,88	7.398,60	6.702,42	2.857,43	2.211,76	1.454,30	1.104,06	32.265,15
Comunanza o affittanza collettiva	1,53	-	-	12,95	-	-	38,10	70,46	3.159,86	3.282,90
Società di persone e di capitali	2,61	1,36	18,47	23,43	19,01	74,40	74,58	-	969,30	1.183,16
Semplice	1,22	-	7,05	23,43	19,01	20,53	74,58	-	244,29	390,11
In nome collettivo	-	-	3,00	-	-	-	-	-	-	3,00
A responsabilità limitata	-	-	4,50	-	-	26,31	-	-	-	30,81
In accomandita semplice	0,44	-	-	-	-	27,56	-	-	-	28,00
In accomandita per azioni	-	-	-	-	-	-	-	-	-	-
Per azioni	-	-	-	-	-	-	-	-	725,01	725,01
Altro tipo	0,95	1,36	3,92	-	-	-	-	-	-	6,23
Società cooperativa	-	1,11	-	-	-	-	-	-	602,07	603,18
Associazione di produttori	-	-	-	-	-	-	-	-	-	-
Ente pubblico	-	-	9,47	19,51	66,36	72,51	30,63	149,64	14.794,91	15.143,03
Stato	-	-	-	-	-	-	-	-	-	-
Regione	-	-	-	-	-	-	-	-	-	-
Provincia	-	-	-	-	-	-	-	-	-	-
Comune	-	-	-	-	-	29,63	30,63	149,64	7.261,85	7.471,75
Comunità montana	-	-	-	8,11	-	-	-	-	331,98	340,09
Altro	-	-	9,47	11,40	66,36	42,88	-	-	7.201,08	7.331,19
Altra forma giuridica	-	1,57	11,98	-	15,39	25,72	-	109,33	1.451,38	1.615,37
Consorzio	-	-	-	-	-	-	-	-	-	-
Altro tipo forma giuridica	-	1,57	11,98	-	15,39	25,72	-	109,33	1.451,38	1.615,37
TOTALE	1.672,36	2.422,52	6.489,80	7.454,49	6.803,18	3.030,06	2.355,07	1.783,73	22.081,58	54.092,79

**Tavola 2.1 segue - Aziende, relativa superficie totale e numero di giornate di lavoro effettuate nell'azienda per classe di superficie totale e forma giuridica (superficie in ettari)**

FORME GIURIDICHE	CLASSI DI SUPERFICIE TOTALE									Totale
	Meno di 1	1 -- 2	2 -- 5	5 -- 10	10 -- 20	20 - 30	30 -- 50	50 -- 100	100 ed oltre	
	GIORNATE DI LAVORO AZIENDALE									
Azienda individuale	362.729	195.516	278.971	182.619	104.976	24.652	17.724	9.585	1.057	1.177.829
Comunanza o affittanza collettiva	120	-	-	105	-	-	5	5	142	377
Società di persone e di capitali	502	60	280	1.275	540	1.090	1.489	-	451	5.687
Semplice	435	-	200	1.275	540	460	1.489	-	270	4.669
In nome collettivo	-	-	50	-	-	-	-	-	-	50
A responsabilità limitata	-	-	10	-	-	50	-	-	-	60
In accomandita semplice	10	-	-	-	-	580	-	-	-	590
In accomandita per azioni	-	-	-	-	-	-	-	-	-	-
Per azioni	-	-	-	-	-	-	-	-	181	181
Altro tipo	57	60	20	-	-	-	-	-	-	137
Società cooperativa	-	312	-	-	-	-	-	-	870	1.182
Associazione di produttori	-	-	-	-	-	-	-	-	-	-
Ente pubblico	-	-	855	108	30	163	90	11	3.307	4.564
Stato	-	-	-	-	-	-	-	-	-	-
Regione	-	-	-	-	-	-	-	-	-	-
Provincia	-	-	-	-	-	-	-	-	-	-
Comune	-	-	-	-	-	10	90	11	1.955	2.066
Comunità montana	-	-	-	100	-	-	-	-	270	370
Altro	-	-	855	8	30	153	-	-	1.082	2.128
Altra forma giuridica	-	10	25	-	10	10	-	30	30	115
Consorzio	-	-	-	-	-	-	-	-	-	-
Altro tipo forma giuridica	-	10	25	-	10	10	-	30	30	115
TOTALE	363.351	195.898	280.131	184.107	105.556	25.915	19.308	9.631	5.857	1.189.754

**Tavola 2.2 - Aziende, relativa superficie totale e numero di giornate di lavoro effettuate nell'azienda per classe di superficie totale e forma di conduzione (superficie in ettari)**

FORME DI CONDUZIONE	CLASSI DI SUPERFICIE TOTALE									Totale
	Meno di 1	1 -- 2	2-- 5	5 -- 10	10 -- 20	20 -- 30	30 -- 50	50 -- 100	100 ed oltre	
AZIENDE										
Conduzione diretta del coltivatore	4.053	1.659	2.028	1.056	489	116	57	21	11	9.490
Con solo manodopera familiare	3.966	1.573	1.939	971	446	101	50	14	10	9.070
Con manodopera familiare prevalente	58	60	62	51	32	11	5	7	1	287
Con manodopera extrafamiliare prevalente	29	26	27	34	11	4	2	-	-	133
Conduzione con salariati	45	16	13	11	12	8	6	6	19	136
Conduzione a colonia parziaria appoderata	1	-	-	1	-	-	-	-	-	2
Altra forma di conduzione	-	1	5	1	1	2	-	-	1	11
TOTALE	4.099	1.676	2.046	1.069	502	126	63	27	31	9.639
SUPERFICIE TOTALE										
Conduzione diretta del coltivatore	1.649,85	2.398,81	6.426,81	7.369,77	6.606,13	2.781,13	2.116,12	1.406,68	4.099,75	34.855,05
Con solo manodopera familiare	1.601,32	2.273,89	6.127,72	6.753,18	6.011,80	2.433,89	1.847,90	952,24	3.987,02	31.988,96
Con manodopera familiare prevalente	32,29	86,19	208,22	374,41	449,72	257,63	191,21	454,44	112,73	2.166,84
Con manodopera extrafamiliare prevalente	16,24	38,73	90,87	242,18	144,61	89,61	77,01	-	-	699,25
Conduzione con salariati	21,81	22,14	44,96	70,83	181,66	200,82	238,95	377,05	17.866,94	19.025,16
Conduzione a colonia parziaria appoderata	0,70	-	-	5,78	-	-	-	-	-	6,48
Altra forma di conduzione	-	1,57	18,03	8,11	15,39	48,11	-	-	114,89	206,10
TOTALE	1.672,36	2.422,52	6.489,80	7.454,49	6.803,18	3.030,06	2.355,07	1.783,73	22.081,58	54.092,79
GIORNATE DI LAVORO AZIENDALE										
Conduzione diretta del coltivatore	362.732	195.191	278.945	183.586	104.920	24.472	17.972	5.589	727	1.174.134
Con solo manodopera familiare	357.803	188.782	271.298	173.361	98.370	22.843	15.542	3.791	347	1.132.137
Con manodopera familiare prevalente	3.955	5.101	5.953	7.070	5.958	1.384	1.822	1.798	380	33.421
Con manodopera extrafamiliare prevalente	974	1.308	1.694	3.155	592	245	608	-	-	8.576
Conduzione con salariati	509	697	311	250	626	1.283	1.336	4.042	5.120	14.174
Conduzione a colonia parziaria appoderata	110	-	-	171	-	-	-	-	-	281
Altra forma di conduzione	-	10	875	100	10	160	-	-	10	1.165
TOTALE	363.351	195.898	280.131	184.107	105.556	25.915	19.308	9.631	5.857	1.189.754

**Tavola 2.3 - Aziende, relativa superficie agricola utilizzata (SAU) e numero di giornate di lavoro effettuate nell'azienda per classe di superficie agricola utilizzata e forma giuridica (superficie in ettari)**

FORME GIURIDICHE	CLASSI DI SUPERFICIE AGRICOLA UTILIZZATA									Totale
	Meno di 1	1 -- 2	2 -- 5	5 -- 10	10 -- 20	20--30	30 -- 50	50 -- 100	100 ed oltre	
AZIENDE										
Azienda individuale	6.068	1.468	1.179	463	140	25	11	2	2	9.358
Comunanza o affittanza collettiva	5	-	-	-	-	1	1	3	3	13
Società di persone e di capitali	6	2	2	2	4	2	-	1	1	20
<i>Semplice</i>	5	1	1	2	2	2	-	1	-	14
<i>In nome collettivo</i>	-	-	1	-	-	-	-	-	-	1
<i>A responsabilità limitata</i>	-	1	-	-	1	-	-	-	-	2
<i>In accomandita semplice</i>	1	-	-	-	1	-	-	-	-	2
<i>In accomandita per azioni</i>	-	-	-	-	-	-	-	-	-	-
<i>Per azioni</i>	-	-	-	-	-	-	-	-	1	1
<i>Altro tipo</i>	-	-	-	-	-	-	-	-	-	-
Società cooperativa	-	1	-	-	-	-	1	1	-	3
Associazione di produttori	-	-	-	-	-	-	-	-	-	-
Ente pubblico	1	-	2	2	1	-	-	2	5	13
<i>Stato</i>	-	-	-	-	-	-	-	-	-	-
<i>Regione</i>	-	-	-	-	-	-	-	-	-	-
<i>Provincia</i>	-	-	-	-	-	-	-	-	-	-
<i>Comune</i>	-	-	-	1	1	-	-	2	3	7
<i>Comunità montana</i>	-	-	-	1	-	-	-	-	1	2
<i>Altro</i>	1	-	2	-	-	-	-	-	1	4
Altra forma giuridica	2	-	-	1	-	1	-	-	1	5
<i>Consorzio</i>	-	-	-	-	-	-	-	-	-	-
<i>Altro tipo forma giuridica</i>	2	-	-	1	-	1	-	-	1	5
TOTALE	6.082	1.471	1.183	468	145	29	13	9	12	9.412
SUPERFICIE AGRICOLA UTILIZZATA										
Azienda individuale	2.195,65	2.027,78	3.652,98	3.133,45	1.872,91	591,25	410,32	105,10	428,31	14.417,75
Comunanza o affittanza collettiva	1,51	-	-	-	-	24,49	32,68	236,71	487,89	783,28
Società di persone e di capitali	1,99	2,65	6,50	15,68	53,88	47,00	-	61,48	153,74	342,92
<i>Semplice</i>	1,61	1,50	4,00	15,68	26,88	47,00	-	61,48	-	158,15
<i>In nome collettivo</i>	-	-	2,50	-	-	-	-	-	-	2,50
<i>A responsabilità limitata</i>	-	1,15	-	-	13,00	-	-	-	-	14,15
<i>In accomandita semplice</i>	0,38	-	-	-	14,00	-	-	-	-	14,38
<i>In accomandita per azioni</i>	-	-	-	-	-	-	-	-	-	-
<i>Per azioni</i>	-	-	-	-	-	-	-	-	153,74	153,74
<i>Altro tipo</i>	-	-	-	-	-	-	-	-	-	-
Società cooperativa	-	1,00	-	-	-	-	45,64	84,39	-	131,03
Associazione di produttori	-	-	-	-	-	-	-	-	-	-
Ente pubblico	0,08	-	5,17	12,59	16,66	-	-	137,51	3.596,02	3.768,03
<i>Stato</i>	-	-	-	-	-	-	-	-	-	-
<i>Regione</i>	-	-	-	-	-	-	-	-	-	-
<i>Provincia</i>	-	-	-	-	-	-	-	-	-	-
<i>Comune</i>	-	-	-	5,00	16,66	-	-	137,51	1.458,58	1.617,75
<i>Comunità montana</i>	-	-	-	7,59	-	-	-	-	303,91	311,50
<i>Altro</i>	0,08	-	5,17	-	-	-	-	-	1.833,53	1.838,78
Altra forma giuridica	0,99	-	-	8,00	-	21,30	-	-	178,06	208,35
<i>Consorzio</i>	-	-	-	-	-	-	-	-	-	-
<i>Altro tipo forma giuridica</i>	0,99	-	-	8,00	-	21,30	-	-	178,06	208,35
TOTALE	2.200,22	2.031,43	3.664,65	3.169,72	1.943,45	684,04	488,64	625,19	4.844,02	19.651,36

**Tavola 2.3 segue - Aziende, relativa superficie agricola utilizzata (SAU) e numero di giornate di lavoro effettuate nell'azienda per classe di superficie agricola utilizzata e forma giuridica (superficie in ettari)**

FORME GIURIDICHE	CLASSI DI SUPERFICIE AGRICOLA UTILIZZATA									Totale
	Meno di 1	1 -- 2	2 -- 5	5 -- 10	10 -- 20	20--30	30 -- 50	50 -- 100	100 ed oltre	
	GIORNATE DI LAVORO AZIENDALE									
Azienda individuale	570.807	209.717	215.763	114.308	42.536	9.708	4.659	3.260	492	1.171.250
Comunanza o affittanza collettiva	220	-	-	-	-	5	7	108	27	367
Società di persone e di capitali	595	60	400	925	1.630	1.489	-	270	1	5.370
<i>Semplice</i>	585	50	350	925	1.000	1.489	-	270	-	4.669
<i>In nome collettivo</i>	-	-	50	-	-	-	-	-	-	50
<i>A responsabilità limitata</i>	-	10	-	-	50	-	-	-	-	60
<i>In accomandita semplice</i>	10	-	-	-	580	-	-	-	-	590
<i>In accomandita per azioni</i>	-	-	-	-	-	-	-	-	-	-
<i>Per azioni</i>	-	-	-	-	-	-	-	-	1	1
<i>Altro tipo</i>	-	-	-	-	-	-	-	-	-	-
Società cooperativa	-	312	-	-	-	-	120	750	-	1.182
Associazione di produttori	-	-	-	-	-	-	-	-	-	-
Ente pubblico	10	-	850	101	90	-	-	115	2.252	3.418
<i>Stato</i>	-	-	-	-	-	-	-	-	-	-
<i>Regione</i>	-	-	-	-	-	-	-	-	-	-
<i>Provincia</i>	-	-	-	-	-	-	-	-	-	-
<i>Comune</i>	-	-	-	1	90	-	-	115	1.820	2.026
<i>Comunità montana</i>	-	-	-	100	-	-	-	-	270	370
<i>Altro</i>	10	-	850	-	-	-	-	-	162	1.022
Altra forma giuridica	20	-	-	10	-	10	-	-	10	50
<i>Consorzio</i>	-	-	-	-	-	-	-	-	-	-
<i>Altro tipo forma giuridica</i>	20	-	-	10	-	10	-	-	10	50
TOTALE	571.652	210.089	217.013	115.344	44.256	11.212	4.786	4.503	2.782	1.181.637

**Tavola 2.4 - Aziende, relativa superficie agricola utilizzata (SAU) e numero di giornate di lavoro effettuate nell'azienda per classe di superficie agricola utilizzata e forma di conduzione (superficie in ettari)**

FORME DI CONDUZIONE	CLASSI DI SUPERFICIE AGRICOLA UTILIZZATA									Totale
	Meno di 1	1 -- 2	2 -- 5	5 -- 10	10 -- 20	20 -- 30	30 -- 50	50 -- 100	100 ed oltre	
AZIENDE										
Conduzione diretta del coltivatore	6.025	1.458	1.165	460	135	27	11	4	4	9.289
Con solo manodopera familiare	5.831	1.381	1.080	423	121	24	9	4	4	8.877
Con manodopera familiare prevalente	125	52	57	30	13	2	2	-	-	281
Con manodopera extrafamiliare prevalente	69	25	28	7	1	1	-	-	-	131
Conduzione con salariati	54	13	16	6	10	1	2	5	8	115
Conduzione a colonia parziaria appoderata	1	-	-	1	-	-	-	-	-	2
Altra forma di conduzione	2	-	2	1	-	1	-	-	-	6
TOTALE	6.082	1.471	1.183	468	145	29	13	9	12	9.412
SUPERFICIE AGRICOLA UTILIZZATA										
Conduzione diretta del coltivatore	2.178,28	2.013,41	3.605,12	3.113,14	1.792,71	640,88	404,29	291,21	812,03	14.851,07
Con solo manodopera familiare	2.097,34	1.910,45	3.333,81	2.856,33	1.585,93	576,70	324,07	291,21	812,03	13.787,87
Con manodopera familiare prevalente	55,89	69,16	183,09	200,67	190,94	43,14	80,22	-	-	823,11
Con manodopera extrafamiliare prevalente	25,05	33,80	88,22	56,14	15,84	21,04	-	-	-	240,09
Conduzione con salariati	20,27	18,02	54,36	43,80	150,74	21,86	84,35	333,98	4.031,99	4.759,37
Conduzione a colonia parziaria appoderata	0,68	-	-	5,19	-	-	-	-	-	5,87
Altra forma di conduzione	0,99	-	5,17	7,59	-	21,30	-	-	-	35,05
TOTALE	2.200,22	2.031,43	3.664,65	3.169,72	1.943,45	684,04	488,64	625,19	4.844,02	19.651,36
GIORNATE DI LAVORO AZIENDALE										
Conduzione diretta del coltivatore	570.720	209.647	215.716	114.471	42.183	10.412	4.192	157	47	1.167.545
Con solo manodopera familiare	559.907	202.377	205.409	107.926	37.925	8.840	3.122	157	47	1.125.710
Con manodopera familiare prevalente	8.008	5.837	7.646	5.466	4.198	1.052	1.070	-	-	33.277
Con manodopera extrafamiliare prevalente	2.805	1.433	2.661	1.079	60	520	-	-	-	8.558
Conduzione con salariati	802	442	447	602	2.073	790	594	4.346	2.735	12.831
Conduzione a colonia parziaria appoderata	110	-	-	171	-	-	-	-	-	281
Altra forma di conduzione	20	-	850	100	-	10	-	-	-	980
TOTALE	571.652	210.089	217.013	115.344	44.256	11.212	4.786	4.503	2.782	1.181.637



**Tavola 2.5 - Aziende e relativa superficie totale per classe di superficie totale, forma di conduzione, titolo di possesso dei terreni e zona altimetrica (superficie in ettari) - TOTALE**

FORME DI CONDUZIONE TITOLI DI POSSESSO DEI TERRENI	CLASSI DI SUPERFICIE TOTALE								Totale
	Meno di 1	1 -- 2	2 -- 5	5 -- 10	10 -- 20	20 -- 50	50 -- 100	100 ed oltre	
AZIENDE									
Solo in proprietà	3.749	1.433	1.761	857	368	116	11	8	8.303
Solo in affitto	21	17	18	23	14	6	-	-	99
Solo in uso gratuito	46	23	27	17	12	3	-	2	130
Parte in proprietà e parte in affitto	29	19	36	28	23	14	2	-	151
Parte in proprietà e parte in uso gratuito	117	79	92	41	25	9	-	-	363
Parte in affitto e parte in uso gratuito	2	1	-	1	2	1	-	-	7
Parte in proprietà, parte in affitto e parte in uso gratuito	2	1	5	4	2	2	1	-	17
Con solo manodopera familiare	3.966	1.573	1.939	971	446	151	14	10	9.070
Solo in proprietà	53	52	53	45	28	12	5	1	249
Solo in affitto	-	1	-	1	1	-	1	-	4
Solo in uso gratuito	1	1	1	-	1	-	-	-	4
Parte in proprietà e parte in affitto	-	-	3	1	-	2	-	-	6
Parte in proprietà e parte in uso gratuito	4	6	5	3	1	2	1	-	22
Parte in affitto e parte in uso gratuito	-	-	-	-	1	-	-	-	1
Parte in proprietà, parte in affitto e parte in uso gratuito	-	-	-	1	-	-	-	-	1
Con manodopera familiare prevalente	58	60	62	51	32	16	7	1	287
Solo in proprietà	28	23	25	33	10	6	-	-	125
Solo in affitto	-	-	-	1	1	-	-	-	2
Parte in proprietà e parte in uso gratuito	1	3	2	-	-	-	-	-	6
Con manodopera extrafamiliare prevalente	29	26	27	34	11	6	-	-	133
Solo in proprietà	45	16	13	11	12	14	3	16	130
Parte in proprietà e parte in affitto	-	-	-	-	-	-	3	1	4
Parte in proprietà e parte in uso gratuito	-	-	-	-	-	-	-	2	2
Conduzione con salariati	45	16	13	11	12	14	6	19	136
Solo in proprietà	1	-	-	-	-	-	-	-	1
Solo in uso gratuito	-	-	-	1	-	-	-	-	1
Conduzione a colonia parziaria appoderata	1	-	-	1	-	-	-	-	2
Solo in proprietà	-	1	4	-	1	2	-	-	8
Solo in affitto	-	-	1	-	-	-	-	-	1
Solo in uso gratuito	-	-	-	1	-	-	-	1	2
Altra forma di conduzione	-	1	5	1	1	2	-	1	11
Solo in proprietà	3.876	1.525	1.856	946	419	150	19	25	8.816
Solo in affitto	21	18	19	25	16	6	1	-	106
Solo in uso gratuito	47	24	28	19	13	3	-	3	137
Parte in proprietà e parte in affitto	29	19	39	29	23	16	5	1	161
Parte in proprietà e parte in uso gratuito	122	88	99	44	26	11	1	2	393
Parte in affitto e parte in uso gratuito	2	1	-	1	3	1	-	-	8
Parte in proprietà, parte in affitto e parte in uso gratuito	2	1	5	5	2	2	1	-	18
TOTALE	4.099	1.676	2.046	1.069	502	189	27	31	9.639

**Tavola 2.5 segue - Aziende e relativa superficie totale per classe di superficie totale, forma di conduzione, titolo di possesso dei terreni e zona altimetrica (superficie in ettari) - MONTAGNA**

FORME DI CONDUZIONE TITOLI DI POSSESSO DEI TERRENI	CLASSI DI SUPERFICIE TOTALE								Totale
	Meno di 1	1 -- 2	2 -- 5	5 -- 10	10 -- 20	20 -- 50	50 -- 100	100 ed oltre	
AZIENDE									
Solo in proprietà	2.948	977	1.158	637	309	109	11	8	6.157
Solo in affitto	17	14	12	16	12	5	-	-	76
Solo in uso gratuito	28	12	11	11	9	3	-	2	76
Parte in proprietà e parte in affitto	16	16	17	20	19	10	2	-	100
Parte in proprietà e parte in uso gratuito	27	21	30	23	19	9	-	-	129
Parte in affitto e parte in uso gratuito	-	1	-	1	1	1	-	-	4
Parte in proprietà, parte in affitto e parte in uso gratuito	2	1	3	1	2	-	1	-	10
Con solo manodopera familiare	3.038	1.042	1.231	709	371	137	14	10	6.552
Solo in proprietà	32	33	42	38	27	12	5	1	190
Solo in affitto	-	1	-	1	1	-	1	-	4
Solo in uso gratuito	-	-	1	-	1	-	-	-	2
Parte in proprietà e parte in affitto	-	-	-	1	-	1	-	-	2
Parte in proprietà e parte in uso gratuito	-	-	1	-	1	2	1	-	5
Parte in affitto e parte in uso gratuito	-	-	-	-	1	-	-	-	1
Parte in proprietà, parte in affitto e parte in uso gratuito	-	-	-	1	-	-	-	-	1
Con manodopera familiare prevalente	32	34	44	41	31	15	7	1	205
Solo in proprietà	17	14	22	26	10	5	-	-	94
Solo in affitto	-	-	-	1	-	-	-	-	1
Parte in proprietà e parte in uso gratuito	-	-	-	-	-	-	-	-	-
Con manodopera extrafamiliare prevalente	17	14	22	27	10	5	-	-	95
Solo in proprietà	44	14	10	8	7	10	2	13	108
Parte in proprietà e parte in affitto	-	-	-	-	-	-	3	-	3
Parte in proprietà e parte in uso gratuito	-	-	-	-	-	-	-	2	2
Conduzione con salariati	44	14	10	8	7	10	5	15	113
Solo in proprietà	1	-	-	-	-	-	-	-	1
Solo in uso gratuito	-	-	-	-	-	-	-	-	-
Conduzione a colonia parziaria appoderata	1	-	-	-	-	-	-	-	1
Solo in proprietà	-	-	4	-	1	2	-	-	7
Solo in affitto	-	-	1	-	-	-	-	-	1
Solo in uso gratuito	-	-	-	1	-	-	-	1	2
Altra forma di conduzione	-	-	5	1	1	2	-	1	10
Solo in proprietà	3.042	1.038	1.236	709	354	138	18	22	6.557
Solo in affitto	17	15	13	18	13	5	1	-	82
Solo in uso gratuito	28	12	12	12	10	3	-	3	80
Parte in proprietà e parte in affitto	16	16	17	21	19	11	5	-	105
Parte in proprietà e parte in uso gratuito	27	21	31	23	20	11	1	2	136
Parte in affitto e parte in uso gratuito	-	1	-	1	2	1	-	-	5
Parte in proprietà, parte in affitto e parte in uso gratuito	2	1	3	2	2	-	1	-	11
TOTALE	3.132	1.104	1.312	786	420	169	26	27	6.976

**Tavola 2.5 segue - Aziende e relativa superficie totale per classe di superficie totale, forma di conduzione, titolo di possesso dei terreni e zona altimetrica (superficie in ettari) - COLLINA**

FORME DI CONDUZIONE TITOLI DI POSSESSO DEI TERRENI	CLASSI DI SUPERFICIE TOTALE								Totale
	Meno di 1	1 -- 2	2 -- 5	5 -- 10	10 -- 20	20 -- 50	50 -- 100	100 ed oltre	
AZIENDE									
Solo in proprietà	801	456	603	220	59	7	-	-	2.146
Solo in affitto	4	3	6	7	2	1	-	-	23
Solo in uso gratuito	18	11	16	6	3	-	-	-	54
Parte in proprietà e parte in affitto	13	3	19	8	4	4	-	-	51
Parte in proprietà e parte in uso gratuito	90	58	62	18	6	-	-	-	234
Parte in affitto e parte in uso gratuito	2	-	-	-	1	-	-	-	3
Parte in proprietà, parte in affitto e parte in uso gratuito	-	-	2	3	-	2	-	-	7
Con solo manodopera familiare	928	531	708	262	75	14	-	-	2.518
Solo in proprietà	21	19	11	7	1	-	-	-	59
Solo in affitto	-	-	-	-	-	-	-	-	-
Solo in uso gratuito	1	1	-	-	-	-	-	-	2
Parte in proprietà e parte in affitto	-	-	3	-	-	1	-	-	4
Parte in proprietà e parte in uso gratuito	4	6	4	3	-	-	-	-	17
Parte in affitto e parte in uso gratuito	-	-	-	-	-	-	-	-	-
Parte in proprietà, parte in affitto e parte in uso gratuito	-	-	-	-	-	-	-	-	-
Con manodopera familiare prevalente	26	26	18	10	1	1	-	-	82
Solo in proprietà	11	9	3	7	-	1	-	-	31
Solo in affitto	-	-	-	-	1	-	-	-	1
Parte in proprietà e parte in uso gratuito	1	3	2	-	-	-	-	-	6
Con manodopera extrafamiliare prevalente	12	12	5	7	1	1	-	-	38
Solo in proprietà	1	2	3	3	5	4	1	3	22
Parte in proprietà e parte in affitto	-	-	-	-	-	-	-	1	1
Parte in proprietà e parte in uso gratuito	-	-	-	-	-	-	-	-	-
Conduzione con salariati	1	2	3	3	5	4	1	4	23
Solo in proprietà	-	-	-	-	-	-	-	-	-
Solo in uso gratuito	-	-	-	1	-	-	-	-	1
Conduzione a colonia parziaria appoderata	-	-	-	1	-	-	-	-	1
Solo in proprietà	-	1	-	-	-	-	-	-	1
Solo in affitto	-	-	-	-	-	-	-	-	-
Solo in uso gratuito	-	-	-	-	-	-	-	-	-
Altra forma di conduzione	-	1	-	-	-	-	-	-	1
Solo in proprietà	834	487	620	237	65	12	1	3	2.259
Solo in affitto	4	3	6	7	3	1	-	-	24
Solo in uso gratuito	19	12	16	7	3	-	-	-	57
Parte in proprietà e parte in affitto	13	3	22	8	4	5	-	1	56
Parte in proprietà e parte in uso gratuito	95	67	68	21	6	-	-	-	257
Parte in affitto e parte in uso gratuito	2	-	-	-	1	-	-	-	3
Parte in proprietà, parte in affitto e parte in uso gratuito	-	-	2	3	-	2	-	-	7
TOTALE	967	572	734	283	82	20	1	4	2.663

**Tavola 2.5 segue - Aziende e relativa superficie totale per classe di superficie totale, forma di conduzione, titolo di possesso dei terreni e zona altimetrica (superficie in ettari) - TOTALE**

FORME DI CONDUZIONE TITOLI DI POSSESSO DEI TERRENI	CLASSI D SUPERFICIE TOTALE								Totale
	Meno di 1	1 -- 2	2 -- 5	5 -- 10	10 -- 20	20 -- 50	50 -- 100	100 ed oltre	
SUPERFICIE TOTALE									
Solo in proprietà	1.496,75	2.074,83	5.535,92	5.947,91	4.910,59	3.280,66	744,14	2.896,60	26.887,40
Solo in affitto	9,72	24,59	62,11	162,52	194,70	192,05	-	-	645,69
Solo in uso gratuito	19,57	33,20	89,94	115,22	168,16	84,62	-	1.090,42	1.601,13
Parte in proprietà e parte in affitto	15,00	25,46	120,94	202,56	343,02	397,05	144,13	-	1.248,16
Parte in proprietà e parte in uso gratuito	57,94	113,00	301,57	285,31	339,59	257,34	-	-	1.354,75
Parte in affitto e parte in uso gratuito	0,96	1,72	-	9,94	29,00	20,29	-	-	61,91
Parte in proprietà, parte in affitto e parte in uso gratuito	1,38	1,09	17,24	29,72	26,74	49,78	63,97	-	189,92
Con solo manodopera familiare	1.601,32	2.273,89	6.127,72	6.753,18	6.011,80	4.281,79	952,24	3.987,02	31.988,96
Solo in proprietà	28,99	75,03	182,28	332,69	391,92	306,11	326,18	112,73	1.755,93
Solo in affitto	-	1,45	-	7,39	12,39	-	55,40	-	76,63
Solo in uso gratuito	0,30	1,11	2,03	-	13,20	-	-	-	16,64
Parte in proprietà e parte in affitto	-	-	8,98	6,70	-	82,16	-	-	97,84
Parte in proprietà e parte in uso gratuito	3,00	8,60	14,93	19,22	16,50	60,57	72,86	-	195,68
Parte in affitto e parte in uso gratuito	-	-	-	-	15,71	-	-	-	15,71
Parte in proprietà, parte in affitto e parte in uso gratuito	-	-	-	8,41	-	-	-	-	8,41
Con manodopera familiare prevalente	32,29	86,19	208,22	374,41	449,72	448,84	454,44	112,73	2.166,84
Solo in proprietà	15,89	33,71	83,36	233,78	133,12	166,62	-	-	666,48
Solo in affitto	-	-	-	8,40	11,49	-	-	-	19,89
Parte in proprietà e parte in uso gratuito	0,35	5,02	7,51	-	-	-	-	-	12,88
Con manodopera extrafamiliare prevalente	16,24	38,73	90,87	242,18	144,61	166,62	-	-	699,25
Solo in proprietà	21,81	22,14	44,96	70,83	181,66	439,77	165,65	17.020,58	17.967,40
Parte in proprietà e parte in affitto	-	-	-	-	-	-	211,40	244,29	455,69
Parte in proprietà e parte in uso gratuito	-	-	-	-	-	-	-	602,07	602,07
Conduzione con salariati	21,81	22,14	44,96	70,83	181,66	439,77	377,05	17.866,94	19.025,16
Solo in proprietà	0,70	-	-	-	-	-	-	-	0,70
Solo in uso gratuito	-	-	-	5,78	-	-	-	-	5,78
Conduzione a colonia parziaria appoderata	0,70	-	-	5,78	-	-	-	-	6,48
Solo in proprietà	-	1,57	15,53	-	15,39	48,11	-	-	80,60
Solo in affitto	-	-	2,50	-	-	-	-	-	2,50
Solo in uso gratuito	-	-	-	8,11	-	-	-	114,89	123,00
Altra forma di conduzione	-	1,57	18,03	8,11	15,39	48,11	-	114,89	206,10
Solo in proprietà	1.564,14	2.207,28	5.862,05	6.585,21	5.632,68	4.241,27	1.235,97	20.029,91	47.358,51
Solo in affitto	9,72	26,04	64,61	178,31	218,58	192,05	55,40	-	744,71
Solo in uso gratuito	19,87	34,31	91,97	129,11	181,36	84,62	-	1.205,31	1.746,55
Parte in proprietà e parte in affitto	15,00	25,46	129,92	209,26	343,02	479,21	355,53	244,29	1.801,69
Parte in proprietà e parte in uso gratuito	61,29	126,62	324,01	304,53	356,09	317,91	72,86	602,07	2.165,38
Parte in affitto e parte in uso gratuito	0,96	1,72	-	9,94	44,71	20,29	-	-	77,62
Parte in proprietà, parte in affitto e parte in uso gratuito	1,38	1,09	17,24	38,13	26,74	49,78	63,97	-	198,33
TOTALE	1.672,36	2.422,52	6.489,80	7.454,49	6.803,18	5.385,13	1.783,73	22.081,58	54.092,79

**Tavola 2.5 segue - Aziende e relativa superficie totale per classe di superficie totale, forma di conduzione, titolo di possesso dei terreni e zona altimetrica (superficie in ettari) - MONTAGNA**

FORME DI CONDUZIONE TITOLI DI POSSESSO DEI TERRENI	CLASSI DI SUPERFICIE TOTALE								Totale
	Meno di 1	1 -- 2	2 -- 5	5 -- 10	10 -- 20	20 -- 50	50 -- 100	100 ed oltre	
SUPERFICIE TOTALE									
Solo in proprietà	1.108,04	1.409,60	3.659,70	4.475,57	4.169,28	3.081,53	744,14	2.896,60	21.544,46
Solo in affitto	7,82	19,77	38,01	116,57	167,94	160,86	-	-	510,97
Solo in uso gratuito	10,60	17,33	37,59	77,30	129,26	84,62	-	1.090,42	1.447,12
Parte in proprietà e parte in affitto	8,61	21,86	57,49	148,39	281,93	272,24	144,13	-	934,65
Parte in proprietà e parte in uso gratuito	13,81	31,56	107,97	160,87	252,69	257,34	-	-	824,24
Parte in affitto e parte in uso gratuito	-	1,72	-	9,94	11,70	20,29	-	-	43,65
Parte in proprietà, parte in affitto e parte in uso gratuito	1,38	1,09	10,60	9,90	26,74	-	63,97	-	113,68
Con solo manodopera familiare	1.150,26	1.502,93	3.911,36	4.998,54	5.039,54	3.876,88	952,24	3.987,02	25.418,77
Solo in proprietà	14,69	47,81	145,13	286,10	381,00	306,11	326,18	112,73	1.619,75
Solo in affitto	-	1,45	-	7,39	12,39	-	55,40	-	76,63
Solo in uso gratuito	-	-	2,03	-	13,20	-	-	-	15,23
Parte in proprietà e parte in affitto	-	-	-	6,70	-	41,18	-	-	47,88
Parte in proprietà e parte in uso gratuito	-	-	3,22	-	16,50	60,57	72,86	-	153,15
Parte in affitto e parte in uso gratuito	-	-	-	-	15,71	-	-	-	15,71
Parte in proprietà, parte in affitto e parte in uso gratuito	-	-	-	8,41	-	-	-	-	8,41
Con manodopera familiare prevalente	14,69	49,26	150,38	308,60	438,80	407,86	454,44	112,73	1.936,76
Solo in proprietà	9,53	20,75	71,57	182,90	133,12	146,37	-	-	564,24
Solo in affitto	-	-	-	8,40	-	-	-	-	8,40
Parte in proprietà e parte in uso gratuito	-	-	-	-	-	-	-	-	-
Con manodopera extrafamiliare prevalente	9,53	20,75	71,57	191,30	133,12	146,37	-	-	572,64
Solo in proprietà	21,37	19,21	33,71	50,16	103,69	323,62	109,33	15.714,88	16.375,97
Parte in proprietà e parte in affitto	-	-	-	-	-	-	211,40	-	211,40
Parte in proprietà e parte in uso gratuito	-	-	-	-	-	-	-	602,07	602,07
Conduzione con salariati	21,37	19,21	33,71	50,16	103,69	323,62	320,73	16.316,95	17.189,44
Solo in proprietà	0,70	-	-	-	-	-	-	-	0,70
Solo in uso gratuito	-	-	-	-	-	-	-	-	-
Conduzione a colonia parziaria appoderata	0,70	-	-	-	-	-	-	-	0,70
Solo in proprietà	-	-	15,53	-	15,39	48,11	-	-	79,03
Solo in affitto	-	-	2,50	-	-	-	-	-	2,50
Solo in uso gratuito	-	-	-	8,11	-	-	-	114,89	123,00
Altra forma di conduzione	-	-	18,03	8,11	15,39	48,11	-	114,89	204,53
Solo in proprietà	1.154,33	1.497,37	3.925,64	4.994,73	4.802,48	3.905,74	1.179,65	18.724,21	40.184,15
Solo in affitto	7,82	21,22	40,51	132,36	180,33	160,86	55,40	-	598,50
Solo in uso gratuito	10,60	17,33	39,62	85,41	142,46	84,62	-	1.205,31	1.585,35
Parte in proprietà e parte in affitto	8,61	21,86	57,49	155,09	281,93	313,42	355,53	-	1.193,93
Parte in proprietà e parte in uso gratuito	13,81	31,56	111,19	160,87	269,19	317,91	72,86	602,07	1.579,46
Parte in affitto e parte in uso gratuito	-	1,72	-	9,94	27,41	20,29	-	-	59,36
Parte in proprietà, parte in affitto e parte in uso gratuito	1,38	1,09	10,60	18,31	26,74	-	63,97	-	122,09
TOTALE	1.196,55	1.592,15	4.185,05	5.556,71	5.730,54	4.802,84	1.727,41	20.531,59	45.322,84

**Tavola 2.5 segue - Aziende e relativa superficie totale per classe di superficie totale, forma di conduzione, titolo di possesso dei terreni e zona altimetrica (superficie in ettari) - COLLINA**

FORME DI CONDUZIONE TITOLI DI POSSESSO DEI TERRENI	CLASSI DI SUPERFICIE TOTALE								Totale
	Meno di 1	1 -- 2	2 -- 5	5 -- 10	10 -- 20	20 -- 50	50 -- 100	100 ed oltre	
SUPERFICIE TOTALE									
Solo in proprietà	388,71	665,23	1.876,22	1.472,34	741,31	199,13	-	-	5.342,94
Solo in affitto	1,90	4,82	24,10	45,95	26,76	31,19	-	-	134,72
Solo in uso gratuito	8,97	15,87	52,35	37,92	38,90	-	-	-	154,01
Parte in proprietà e parte in affitto	6,39	3,60	63,45	54,17	61,09	124,81	-	-	313,51
Parte in proprietà e parte in uso gratuito	44,13	81,44	193,60	124,44	86,90	-	-	-	530,51
Parte in affitto e parte in uso gratuito	0,96	-	-	-	17,30	-	-	-	18,26
Parte in proprietà, parte in affitto e parte in uso gratuito	-	-	6,64	19,82	-	49,78	-	-	76,24
Con solo manodopera familiare	451,06	770,96	2.216,36	1.754,64	972,26	404,91	-	-	6.570,19
Solo in proprietà	14,30	27,22	37,15	46,59	10,92	-	-	-	136,18
Solo in affitto	-	-	-	-	-	-	-	-	-
Solo in uso gratuito	0,30	1,11	-	-	-	-	-	-	1,41
Parte in proprietà e parte in affitto	-	-	8,98	-	-	40,98	-	-	49,96
Parte in proprietà e parte in uso gratuito	3,00	8,60	11,71	19,22	-	-	-	-	42,53
Parte in affitto e parte in uso gratuito	-	-	-	-	-	-	-	-	-
Parte in proprietà, parte in affitto e parte in uso gratuito	-	-	-	-	-	-	-	-	-
Con manodopera familiare prevalente	17,60	36,93	57,84	65,81	10,92	40,98	-	-	230,08
Solo in proprietà	6,36	12,96	11,79	50,88	-	20,25	-	-	102,24
Solo in affitto	-	-	-	-	11,49	-	-	-	11,49
Parte in proprietà e parte in uso gratuito	0,35	5,02	7,51	-	-	-	-	-	12,88
Con manodopera extrafamiliare prevalente	6,71	17,98	19,30	50,88	11,49	20,25	-	-	126,61
Solo in proprietà	0,44	2,93	11,25	20,67	77,97	116,15	56,32	1.305,70	1.591,43
Parte in proprietà e parte in affitto	-	-	-	-	-	-	-	244,29	244,29
Parte in proprietà e parte in uso gratuito	-	-	-	-	-	-	-	-	-
Conduzione con salariati	0,44	2,93	11,25	20,67	77,97	116,15	56,32	1.549,99	1.835,72
Solo in proprietà	-	-	-	-	-	-	-	-	-
Solo in uso gratuito	-	-	-	5,78	-	-	-	-	5,78
Conduzione a colonia parziaria appoderata	-	-	-	5,78	-	-	-	-	5,78
Solo in proprietà	-	1,57	-	-	-	-	-	-	1,57
Solo in affitto	-	-	-	-	-	-	-	-	-
Solo in uso gratuito	-	-	-	-	-	-	-	-	-
Altra forma di conduzione	-	1,57	-	-	-	-	-	-	1,57
Solo in proprietà	409,81	709,91	1.936,41	1.590,48	830,20	335,53	56,32	1.305,70	7.174,36
Solo in affitto	1,90	4,82	24,10	45,95	38,25	31,19	-	-	146,21
Solo in uso gratuito	9,27	16,98	52,35	43,70	38,90	-	-	-	161,20
Parte in proprietà e parte in affitto	6,39	3,60	72,43	54,17	61,09	165,79	-	244,29	607,76
Parte in proprietà e parte in uso gratuito	47,48	95,06	212,82	143,66	86,90	-	-	-	585,92
Parte in affitto e parte in uso gratuito	0,96	-	-	-	17,30	-	-	-	18,26
Parte in proprietà, parte in affitto e parte in uso gratuito	-	-	6,64	19,82	-	49,78	-	-	76,24
TOTALE	475,81	830,37	2.304,75	1.897,78	1.072,64	582,29	56,32	1.549,99	8.769,95

**Tavola 2.6 - Aziende e relativa superficie agricola utilizzata (SAU) per classe di superficie agricola utilizzata, forma di conduzione, titolo di possesso dei terreni e zona altimetrica (superficie in ettari) - TOTALE**

FORME DI CONDUZIONE TITOLI DI POSSESSO DEI TERRENI	CLASSI DI SUPERFICIE AGRICOLA UTILIZZATA								Totale
	Meno di 1	1 -- 2	2 -- 5	5 -- 10	10 -- 20	20 -- 50	50 -- 100	100 ed oltre	
AZIENDE									
Solo in proprietà	5.531	1.269	942	349	88	17	3	3	8.202
Solo in affitto	37	15	31	17	7	4	-	-	111
Solo in uso gratuito	71	32	21	7	5	1	1	1	139
Parte in proprietà e parte in affitto	33	17	31	25	14	7	-	-	127
Parte in proprietà e parte in uso gratuito	157	45	50	20	5	2	-	-	279
Parte in affitto e parte in uso gratuito	1	1	-	1	1	-	-	-	4
Parte in proprietà, parte in affitto e parte in uso gratuito	1	2	5	4	1	2	-	-	15
Con solo manodopera familiare	5.831	1.381	1.080	423	121	33	4	4	8.877
Solo in proprietà	120	43	51	27	8	3	-	-	252
Solo in affitto	-	1	1	1	-	1	-	-	4
Solo in uso gratuito	1	2	-	-	1	-	-	-	4
Parte in proprietà e parte in affitto	-	2	1	2	2	-	-	-	7
Parte in proprietà e parte in uso gratuito	4	4	4	-	1	-	-	-	13
Parte in affitto e parte in uso gratuito	-	-	-	-	1	-	-	-	1
Con manodopera familiare prevalente	125	52	57	30	13	4	-	-	281
Solo in proprietà	65	24	27	6	1	1	-	-	124
Solo in affitto	-	-	1	1	-	-	-	-	2
Parte in proprietà e parte in uso gratuito	4	1	-	-	-	-	-	-	5
Con manodopera extrafamiliare prevalente	69	25	28	7	1	1	-	-	131
Solo in proprietà	54	13	16	6	10	1	2	8	110
Solo in uso gratuito	-	-	-	-	-	1	1	-	2
Parte in proprietà e parte in affitto	-	-	-	-	-	1	2	-	3
Conduzione con salariati	54	13	16	6	10	3	5	8	115
Solo in proprietà	1	-	-	-	-	-	-	-	1
Solo in uso gratuito	-	-	-	1	-	-	-	-	1
Conduzione a colonia parziaria appoderata	1	-	-	1	-	-	-	-	2
Solo in proprietà	2	-	1	-	-	-	-	-	3
Solo in affitto	-	-	1	-	-	-	-	-	1
Solo in uso gratuito	-	-	-	1	-	1	-	-	2
Altra forma di conduzione	2	-	2	1	-	1	-	-	6
Solo in proprietà	5.773	1.349	1.037	388	107	22	5	11	8.692
Solo in affitto	37	16	34	19	7	5	-	-	118
Solo in uso gratuito	72	34	21	9	6	3	2	1	148
Parte in proprietà e parte in affitto	33	19	32	27	16	8	2	-	137
Parte in proprietà e parte in uso gratuito	165	50	54	20	6	2	-	-	297
Parte in affitto e parte in uso gratuito	1	1	-	1	2	-	-	-	5
Parte in proprietà, parte in affitto e parte in uso gratuito	1	2	5	4	1	2	-	-	15
TOTALE	6.082	1.471	1.183	468	145	42	9	12	9.412

**Tavola 2.6 segue - Aziende e relativa superficie agricola utilizzata (SAU) per classe di superficie agricola utilizzata, forma di conduzione, titolo di possesso dei terreni e zona altimetrica (superficie in ettari) - MONTAGNA**

FORME DI CONDUZIONE TITOLI DI POSSESSO DEI TERRENI	CLASSI DI SUPERFICIE AGRICOLA UTILIZZATA								Totale
	Meno di 1	1 -- 2	2 -- 5	5 -- 10	10 -- 20	20 -- 50	50 -- 100	100 ed oltre	
AZIENDE									
Solo in proprietà	4.049	875	717	302	83	17	3	3	6.049
Solo in affitto	28	13	20	12	6	3	-	-	82
Solo in uso gratuito	40	13	13	6	5	1	1	1	80
Parte in proprietà e parte in affitto	20	15	20	21	11	5	-	-	92
Parte in proprietà e parte in uso gratuito	38	18	29	17	5	2	-	-	109
Parte in affitto e parte in uso gratuito	-	1	-	1	1	-	-	-	3
Parte in proprietà, parte in affitto e parte in uso gratuito	1	2	2	2	1	1	-	-	9
Con solo manodopera familiare	4.176	937	801	361	112	29	4	4	6.424
Solo in proprietà	77	34	38	27	8	3	-	-	187
Solo in affitto	-	1	1	1	-	1	-	-	4
Solo in uso gratuito	-	1	-	-	1	-	-	-	2
Parte in proprietà e parte in affitto	-	-	-	2	1	-	-	-	3
Parte in proprietà e parte in uso gratuito	-	1	2	-	1	-	-	-	4
Parte in affitto e parte in uso gratuito	-	-	-	-	1	-	-	-	1
Con manodopera familiare prevalente	77	37	41	30	12	4	-	-	201
Solo in proprietà	46	15	24	5	1	1	-	-	92
Solo in affitto	-	-	-	1	-	-	-	-	1
Parte in proprietà e parte in uso gratuito	-	-	-	-	-	-	-	-	-
Con manodopera extrafamiliare prevalente	46	15	24	6	1	1	-	-	93
Solo in proprietà	51	11	12	6	9	1	1	8	99
Solo in uso gratuito	-	-	-	-	-	1	1	-	2
Parte in proprietà e parte in affitto	-	-	-	-	-	1	1	-	2
Conduzione con salariati	51	11	12	6	9	3	3	8	103
Solo in proprietà	1	-	-	-	-	-	-	-	1
Solo in uso gratuito	-	-	-	-	-	-	-	-	-
Conduzione a colonia parziaria appoderata	1	-	-	-	-	-	-	-	1
Solo in proprietà	1	-	1	-	-	-	-	-	2
Solo in affitto	-	-	1	-	-	-	-	-	1
Solo in uso gratuito	-	-	-	1	-	1	-	-	2
Altra forma di conduzione	1	-	2	1	-	1	-	-	5
Solo in proprietà	4.225	935	792	340	101	22	4	11	6.430
Solo in affitto	28	14	22	14	6	4	-	-	88
Solo in uso gratuito	40	14	13	7	6	3	2	1	86
Parte in proprietà e parte in affitto	20	15	20	23	12	6	1	-	97
Parte in proprietà e parte in uso gratuito	38	19	31	17	6	2	-	-	113
Parte in affitto e parte in uso gratuito	-	1	-	1	2	-	-	-	4
Parte in proprietà, parte in affitto e parte in uso gratuito	1	2	2	2	1	1	-	-	9
TOTALE	4.352	1.000	880	404	134	38	7	12	6.827



**Tavola 2.6 segue - Aziende e relativa superficie agricola utilizzata (SAU) per classe di superficie agricola utilizzata, forma di conduzione, titolo di possesso dei terreni e zona altimetrica (superficie in ettari) - COLLINA**

FORME DI CONDUZIONE TITOLI DI POSSESSO DEI TERRENI	CLASSI DI SUPERFICIE AGRICOLA UTILIZZATA								Totale
	Meno di 1	1 -- 2	2 -- 5	5 -- 10	10 -- 20	10 -- 50	50 -- 100	100 ed oltre	
AZIENDE									
Solo in proprietà	1.482	394	225	47	5	-	-	-	2.153
Solo in affitto	9	2	11	5	1	1	-	-	29
Solo in uso gratuito	31	19	8	1	-	-	-	-	59
Parte in proprietà e parte in affitto	13	2	11	4	3	2	-	-	35
Parte in proprietà e parte in uso gratuito	119	27	21	3	-	-	-	-	170
Parte in affitto e parte in uso gratuito	1	-	-	-	-	-	-	-	1
Parte in proprietà, parte in affitto e parte in uso gratuito	-	-	3	2	-	1	-	-	6
Con solo manodopera familiare	1.655	444	279	62	9	4	-	-	2.453
Solo in proprietà	43	9	13	-	-	-	-	-	65
Solo in affitto	-	-	-	-	-	-	-	-	-
Solo in uso gratuito	1	1	-	-	-	-	-	-	2
Parte in proprietà e parte in affitto	-	2	1	-	1	-	-	-	4
Parte in proprietà e parte in uso gratuito	4	3	2	-	-	-	-	-	9
Parte in affitto e parte in uso gratuito	-	-	-	-	-	-	-	-	-
Con manodopera familiare prevalente	48	15	16	-	1	-	-	-	80
Solo in proprietà	19	9	3	1	-	-	-	-	32
Solo in affitto	-	-	1	-	-	-	-	-	1
Parte in proprietà e parte in uso gratuito	4	1	-	-	-	-	-	-	5
Con manodopera extrafamiliare prevalente	23	10	4	1	-	-	-	-	38
Solo in proprietà	3	2	4	-	1	-	1	-	11
Solo in uso gratuito	-	-	-	-	-	-	-	-	-
Parte in proprietà e parte in affitto	-	-	-	-	-	-	1	-	1
Conduzione con salariati	3	2	4	-	1	-	2	-	12
Solo in proprietà	-	-	-	-	-	-	-	-	-
Solo in uso gratuito	-	-	-	1	-	-	-	-	1
Conduzione a colonia parziaria appoderata	-	-	-	1	-	-	-	-	1
Solo in proprietà	1	-	-	-	-	-	-	-	1
Solo in affitto	-	-	-	-	-	-	-	-	-
Solo in uso gratuito	-	-	-	-	-	-	-	-	-
Altra forma di conduzione	1	-	-	-	-	-	-	-	1
Solo in proprietà	1.548	414	245	48	6	-	1	-	2.262
Solo in affitto	9	2	12	5	1	1	-	-	30
Solo in uso gratuito	32	20	8	2	-	-	-	-	62
Parte in proprietà e parte in affitto	13	4	12	4	4	2	1	-	40
Parte in proprietà e parte in uso gratuito	127	31	23	3	-	-	-	-	184
Parte in affitto e parte in uso gratuito	1	-	-	-	-	-	-	-	1
Parte in proprietà, parte in affitto e parte in uso gratuito	-	-	3	2	-	1	-	-	6
TOTALE	1.730	471	303	64	11	4	2	-	2.585

**Tavola 2.6 segue - Aziende e relativa superficie agricola utilizzata (SAU) per classe di superficie agricola utilizzata, forma di conduzione, titolo di possesso dei terreni e zona altimetrica (superficie in ettari) - TOTALE**

FORME DI CONDUZIONE TITOLI DI POSSESSO DEI TERRENI	CLASSI DI SUPERFICIE AGRICOLA UTILIZZATA								Totale
	Meno di 1	1 -- 2	2 -- 5	5 -- 10	10 -- 20	20 -- 50	50 -- 100	100 ed oltre	
SUPERFICIE AGRICOLA UTILIZZATA									
Solo in proprietà	1.969,47	1.750,80	2.890,77	2.350,15	1.146,09	453,45	199,98	695,09	11.455,80
Solo in affitto	16,40	20,49	99,30	107,86	88,43	105,82	-	-	438,30
Solo in uso gratuito	25,99	44,88	73,88	52,39	73,22	29,25	91,23	116,94	507,78
Parte in proprietà e parte in affitto	16,82	24,40	97,01	177,16	186,05	191,90	-	-	693,34
Parte in proprietà e parte in uso gratuito	67,97	65,54	155,53	132,20	68,51	48,41	-	-	538,16
Parte in affitto e parte in uso gratuito	0,15	1,28	-	5,51	10,00	-	-	-	16,94
Parte in proprietà, parte in affitto e parte in uso gratuito	0,54	3,06	17,32	31,06	13,63	71,94	-	-	137,55
Con solo manodopera familiare	2.097,34	1.910,45	3.333,81	2.856,33	1.585,93	900,77	291,21	812,03	13.787,87
Solo in proprietà	52,69	56,01	165,26	182,89	113,50	84,86	-	-	655,21
Solo in affitto	-	1,40	3,01	6,61	-	38,50	-	-	49,52
Solo in uso gratuito	0,26	2,29	-	-	12,80	-	-	-	15,35
Parte in proprietà e parte in affitto	-	3,33	2,09	11,17	34,71	-	-	-	51,30
Parte in proprietà e parte in uso gratuito	2,94	6,13	12,73	-	16,00	-	-	-	37,80
Parte in affitto e parte in uso gratuito	-	-	-	-	13,93	-	-	-	13,93
Con manodopera familiare prevalente	55,89	69,16	183,09	200,67	190,94	123,36	-	-	823,11
Solo in proprietà	22,47	32,76	83,86	47,74	15,84	21,04	-	-	223,71
Solo in affitto	-	-	4,36	8,40	-	-	-	-	12,76
Parte in proprietà e parte in uso gratuito	2,58	1,04	-	-	-	-	-	-	3,62
Con manodopera extrafamiliare prevalente	25,05	33,80	88,22	56,14	15,84	21,04	-	-	240,09
Solo in proprietà	20,27	18,02	54,36	43,80	150,74	38,71	137,51	4.031,99	4.495,40
Solo in uso gratuito	-	-	-	-	-	45,64	84,39	-	130,03
Parte in proprietà e parte in affitto	-	-	-	-	-	21,86	112,08	-	133,94
Conduzione con salariati	20,27	18,02	54,36	43,80	150,74	106,21	333,98	4.031,99	4.759,37
Solo in proprietà	0,68	-	-	-	-	-	-	-	0,68
Solo in uso gratuito	-	-	-	5,19	-	-	-	-	5,19
Conduzione a colonia parziaria appoderata	0,68	-	-	5,19	-	-	-	-	5,87
Solo in proprietà	0,99	-	3,13	-	-	-	-	-	4,12
Solo in affitto	-	-	2,04	-	-	-	-	-	2,04
Solo in uso gratuito	-	-	-	7,59	-	21,30	-	-	28,89
Altra forma di conduzione	0,99	-	5,17	7,59	-	21,30	-	-	35,05
Solo in proprietà	2.066,57	1.857,59	3.197,38	2.624,58	1.426,17	598,06	337,49	4.727,08	16.834,92
Solo in affitto	16,40	21,89	108,71	122,87	88,43	144,32	-	-	502,62
Solo in uso gratuito	26,25	47,17	73,88	65,17	86,02	96,19	175,62	116,94	687,24
Parte in proprietà e parte in affitto	16,82	27,73	99,10	188,33	220,76	213,76	112,08	-	878,58
Parte in proprietà e parte in uso gratuito	73,49	72,71	168,26	132,20	84,51	48,41	-	-	579,58
Parte in affitto e parte in uso gratuito	0,15	1,28	-	5,51	23,93	-	-	-	30,87
Parte in proprietà, parte in affitto e parte in uso gratuito	0,54	3,06	17,32	31,06	13,63	71,94	-	-	137,55
TOTALE	2.200,22	2.031,43	3.664,65	3.169,72	1.943,45	1.172,68	625,19	4.844,02	19.651,36

**Tavola 2.6 segue - Aziende e relativa superficie agricola utilizzata (SAU) per classe di superficie agricola utilizzata, forma di conduzione, titolo di possesso dei terreni e zona altimetrica (superficie in ettari) - MONTAGNA**

FORME DI CONDUZIONE TITOLI DI POSSESSO DEI TERRENI	CLASSI DI SUPERFICIE AGRICOLA UTILIZZATA								Totale
	Meno di 1	1 -- 2	2 -- 5	5 -- 10	10 -- 20	20 -- 50	50 -- 100	100 ed oltre	
SUPERFICIE AGRICOLA UTILIZZATA									
Solo in proprietà	1.376,11	1.207,24	2.243,60	2.047,85	1.077,26	453,45	199,98	695,09	9.300,58
Solo in affitto	11,63	16,90	68,48	77,08	77,66	85,02	-	-	336,77
Solo in uso gratuito	15,09	17,58	48,33	47,33	73,22	29,25	91,23	116,94	438,97
Parte in proprietà e parte in affitto	10,10	21,26	64,89	152,52	141,01	144,66	-	-	534,44
Parte in proprietà e parte in uso gratuito	16,01	27,54	92,28	116,42	68,51	48,41	-	-	369,17
Parte in affitto e parte in uso gratuito	-	1,28	-	5,51	10,00	-	-	-	16,79
Parte in proprietà, parte in affitto e parte in uso gratuito	0,54	3,06	7,25	18,46	13,63	46,34	-	-	89,28
Con solo manodopera familiare	1.429,48	1.294,86	2.524,83	2.465,17	1.461,29	807,13	291,21	812,03	11.086,00
Solo in proprietà	31,75	44,00	126,82	182,89	113,50	84,86	-	-	583,82
Solo in affitto	-	1,40	3,01	6,61	-	38,50	-	-	49,52
Solo in uso gratuito	-	1,22	-	-	12,80	-	-	-	14,02
Parte in proprietà e parte in affitto	-	-	-	11,17	19,56	-	-	-	30,73
Parte in proprietà e parte in uso gratuito	-	1,82	8,67	-	16,00	-	-	-	26,49
Parte in affitto e parte in uso gratuito	-	-	-	-	13,93	-	-	-	13,93
Con manodopera familiare prevalente	31,75	48,44	138,50	200,67	175,79	123,36	-	-	718,51
Solo in proprietà	14,50	19,63	74,35	40,64	15,84	21,04	-	-	186,00
Solo in affitto	-	-	-	8,40	-	-	-	-	8,40
Parte in proprietà e parte in uso gratuito	-	-	-	-	-	-	-	-	-
Con manodopera extrafamiliare prevalente	14,50	19,63	74,35	49,04	15,84	21,04	-	-	194,40
Solo in proprietà	19,13	15,06	40,46	43,80	139,85	38,71	69,61	4.031,99	4.398,61
Solo in uso gratuito	-	-	-	-	-	45,64	84,39	-	130,03
Parte in proprietà e parte in affitto	-	-	-	-	-	21,86	50,60	-	72,46
Conduzione con salariati	19,13	15,06	40,46	43,80	139,85	106,21	204,60	4.031,99	4.601,10
Solo in proprietà	0,68	-	-	-	-	-	-	-	0,68
Solo in uso gratuito	-	-	-	-	-	-	-	-	-
Conduzione a colonia parziaria appoderata	0,68	-	-	-	-	-	-	-	0,68
Solo in proprietà	0,13	-	3,13	-	-	-	-	-	3,26
Solo in affitto	-	-	2,04	-	-	-	-	-	2,04
Solo in uso gratuito	-	-	-	7,59	-	21,30	-	-	28,89
Altra forma di conduzione	0,13	-	5,17	7,59	-	21,30	-	-	34,19
Solo in proprietà	1.442,30	1.285,93	2.488,36	2.315,18	1.346,45	598,06	269,59	4.727,08	14.472,95
Solo in affitto	11,63	18,30	73,53	92,09	77,66	123,52	-	-	396,73
Solo in uso gratuito	15,09	18,80	48,33	54,92	86,02	96,19	175,62	116,94	611,91
Parte in proprietà e parte in affitto	10,10	21,26	64,89	163,69	160,57	166,52	50,60	-	637,63
Parte in proprietà e parte in uso gratuito	16,01	29,36	100,95	116,42	84,51	48,41	-	-	395,66
Parte in affitto e parte in uso gratuito	-	1,28	-	5,51	23,93	-	-	-	30,72
Parte in proprietà, parte in affitto e parte in uso gratuito	0,54	3,06	7,25	18,46	13,63	46,34	-	-	89,28
TOTALE	1.495,67	1.377,99	2.783,31	2.766,27	1.792,77	1.079,04	495,81	4.844,02	16.634,88

**Tavola 2.6 segue - Aziende e relativa superficie agricola utilizzata (SAU) per classe di superficie agricola utilizzata, forma di conduzione, titolo di possesso dei terreni e zona altimetrica (superficie in ettari) - COLLINA**

FORME DI CONDUZIONE TITOLI DI POSSESSO DEI TERRENI	CLASSI DI SUPERFICIE AGRICOLA UTILIZZATA								Totale
	Meno di 1	1 -- 2	2 -- 5	5 -- 10	10 -- 20	20 -- 50	50 -- 100	100 ed oltre	
SUPERFICIE AGRICOLA UTILIZZATA									
Solo in proprietà	593,36	543,56	647,17	302,30	68,83	-	-	-	2.155,22
Solo in affitto	4,77	3,59	30,82	30,78	10,77	20,80	-	-	101,53
Solo in uso gratuito	10,90	27,30	25,55	5,06	-	-	-	-	68,81
Parte in proprietà e parte in affitto	6,72	3,14	32,12	24,64	45,04	47,24	-	-	158,90
Parte in proprietà e parte in uso gratuito	51,96	38,00	63,25	15,78	-	-	-	-	168,99
Parte in affitto e parte in uso gratuito	0,15	-	-	-	-	-	-	-	0,15
Parte in proprietà, parte in affitto e parte in uso gratuito	-	-	10,07	12,60	-	25,60	-	-	48,27
Con solo manodopera familiare	667,86	615,59	808,98	391,16	124,64	93,64	-	-	2.701,87
Solo in proprietà	20,94	12,01	38,44	-	-	-	-	-	71,39
Solo in affitto	-	-	-	-	-	-	-	-	-
Solo in uso gratuito	0,26	1,07	-	-	-	-	-	-	1,33
Parte in proprietà e parte in affitto	-	3,33	2,09	-	15,15	-	-	-	20,57
Parte in proprietà e parte in uso gratuito	2,94	4,31	4,06	-	-	-	-	-	11,31
Parte in affitto e parte in uso gratuito	-	-	-	-	-	-	-	-	-
Con manodopera familiare prevalente	24,14	20,72	44,59	-	15,15	-	-	-	104,60
Solo in proprietà	7,97	13,13	9,51	7,10	-	-	-	-	37,71
Solo in affitto	-	-	4,36	-	-	-	-	-	4,36
Parte in proprietà e parte in uso gratuito	2,58	1,04	-	-	-	-	-	-	3,62
Con manodopera extrafamiliare prevalente	10,55	14,17	13,87	7,10	-	-	-	-	45,69
Solo in proprietà	1,14	2,96	13,90	-	10,89	-	67,90	-	96,79
Solo in uso gratuito	-	-	-	-	-	-	-	-	-
Parte in proprietà e parte in affitto	-	-	-	-	-	-	61,48	-	61,48
Conduzione con salariati	1,14	2,96	13,90	-	10,89	-	129,38	-	158,27
Solo in proprietà	-	-	-	-	-	-	-	-	-
Solo in uso gratuito	-	-	-	5,19	-	-	-	-	5,19
Conduzione a colonia parziaria appoderata	-	-	-	5,19	-	-	-	-	5,19
Solo in proprietà	0,86	-	-	-	-	-	-	-	0,86
Solo in affitto	-	-	-	-	-	-	-	-	-
Solo in uso gratuito	-	-	-	-	-	-	-	-	-
Altra forma di conduzione	0,86	-	-	-	-	-	-	-	0,86
Solo in proprietà	624,27	571,66	709,02	309,40	79,72	-	67,90	-	2.361,97
Solo in affitto	4,77	3,59	35,18	30,78	10,77	20,80	-	-	105,89
Solo in uso gratuito	11,16	28,37	25,55	10,25	-	-	-	-	75,33
Parte in proprietà e parte in affitto	6,72	6,47	34,21	24,64	60,19	47,24	61,48	-	240,95
Parte in proprietà e parte in uso gratuito	57,48	43,35	67,31	15,78	-	-	-	-	183,92
Parte in affitto e parte in uso gratuito	0,15	-	-	-	-	-	-	-	0,15
Parte in proprietà, parte in affitto e parte in uso gratuito	-	-	10,07	12,60	-	25,60	-	-	48,27
TOTALE	704,55	653,44	881,34	403,45	150,68	93,64	129,38	-	3.016,48

**Tavola 2.7 - Aziende per numero dei corpi di terreno, classe di superficie totale e classe di superficie agricola utilizzata (SAU)**

	NUMERO DEI CORPI DI TERRENO								
CLASSI DI SUPERFICIE TOTALE CLASSI DI SAU	1	2	3	4	5	6 ed oltre	TOTALE		
							Aziende	Corpi	
CLASSI DI SUPERFICIE TOTALE (in ettari)									
Meno di 1 ettaro	1.992	1.040	503	236	151	177	4.099	8.787	
1 -- 2	171	350	324	246	162	423	1.676	7.324	
2 -- 3	35	138	171	154	122	347	967	5.310	
3 -- 5	37	99	130	119	112	582	1.079	8.338	
5 -- 10	16	53	81	98	106	715	1.069	11.038	
10 -- 20	8	20	33	19	35	387	502	7.279	
20 -- 30	2	6	4	6	11	97	126	2.512	
30 -- 50	-	1	3	4	3	52	63	1.401	
50 -- 100	-	-	2	1	1	23	27	958	
100 ed oltre	-	-	-	1	2	28	31	2.177	
TOTALE	2.261	1.707	1.251	884	705	2.831	9.639	55.124	
CLASSI DI SAU (in ettari)									
Senza superficie	57	50	27	15	16	62	227	1.258	
Meno di 1 ettaro	2.049	1.319	832	539	391	952	6.082	21.386	
1 -- 2	109	200	221	171	139	631	1.471	9.719	
2 -- 3	21	64	71	66	59	312	593	4.913	
3 -- 5	14	47	58	46	49	376	590	5.924	
5 -- 10	8	19	32	35	38	336	468	6.699	
10 -- 20	2	7	8	9	11	108	145	2.553	
20 -- 30	1	-	2	2	1	23	29	778	
30 -- 50	-	1	-	1	1	10	13	217	
50 -- 100	-	-	-	-	-	9	9	409	
100 ed oltre	-	-	-	-	-	12	12	1.268	
TOTALE	2.261	1.707	1.251	884	705	2.831	9.639	55.124	

**Tavola 2.8 - Superficie totale per numero dei corpi di terreno, classe di superficie totale e classe di superficie agricola utilizzata (SAU) (superficie in ettari)**

CLASSI DI SUPERFICIE TOTALE CLASSI DI SAU	NUMERO DEI CORPI DI TERRENO70						Totale
	1	2	3	4	5	6 ed oltre	
CLASSI DI SUPERFICIE TOTALE							
Meno di 1 ettaro	587,46	452,16	279,24	143,64	98,34	111,52	1.672,36
1 -- 2	232,37	489,94	465,05	358,27	240,43	636,46	2.422,52
2 -- 3	83,37	332,12	419,23	371,63	299,69	841,48	2.347,52
3 -- 5	133,62	366,15	490,20	452,94	426,49	2.272,88	4.142,28
5 -- 10	101,44	357,61	545,18	664,69	727,76	5.057,81	7.454,49
10 -- 20	100,70	275,13	462,44	254,29	465,73	5.244,89	6.803,18
20 -- 30	51,13	145,55	104,43	142,65	255,85	2.330,45	3.030,06
30 -- 50	-	33,02	101,58	141,87	107,81	1.970,79	2.355,07
50 -- 100	-	-	133,92	80,80	59,39	1.509,62	1.783,73
100 ed oltre	-	-	-	114,89	472,62	21.494,07	22.081,58
<b>TOTALE</b>	<b>1.290,09</b>	<b>2.451,68</b>	<b>3.001,27</b>	<b>2.725,67</b>	<b>3.154,11</b>	<b>41.469,97</b>	<b>54.092,79</b>
CLASSI DI SAU							
Senza superficie	32,23	111,90	194,42	59,37	71,55	3.233,38	3.702,85
Meno di 1 ettaro	739,82	1.017,23	985,72	837,53	839,21	3.121,55	7.541,06
1 -- 2	236,84	426,32	576,83	472,77	435,44	2.672,47	4.820,67
2 -- 3	69,27	217,93	301,53	272,90	318,40	1.774,21	2.954,24
3 -- 5	81,37	292,69	376,43	321,49	307,10	3.267,36	4.646,44
5 -- 10	74,31	250,31	372,60	326,06	446,88	5.191,27	6.661,43
10 -- 20	28,20	102,28	134,83	208,67	354,98	2.645,95	3.474,91
20 -- 30	28,05	-	58,91	146,08	30,67	964,04	1.227,75
30 -- 50	-	33,02	-	80,80	349,88	872,75	1.336,45
50 -- 100	-	-	-	-	-	2.614,07	2.614,07
100 ed oltre	-	-	-	-	-	15.112,92	15.112,92
<b>TOTALE</b>	<b>1.290,09</b>	<b>2.451,68</b>	<b>3.001,27</b>	<b>2.725,67</b>	<b>3.154,11</b>	<b>41.469,97</b>	<b>54.092,79</b>

**Tavola 2.9 - Superficie agricola utilizzata (SAU) per numero dei corpi di terreno, classe di superficie totale e classe di superficie agricola utilizzata (superficie in ettari)**

		NUMERO DEI CORPI DI TERRENO					
CLASSI DI SUPERFICIE TOTALE							
CLASSI DI SAU	1	2	3	4	5	6 ed oltre	Totale
CLASSI DI SUPERFICIE TOTALE							
Meno di 1 ettaro	462,61	309,28	174,99	85,57	59,12	65,29	1.156,86
1 -- 2	145,20	262,54	232,45	169,05	120,17	307,16	1.236,57
2 -- 3	52,09	168,14	197,06	164,66	121,11	367,34	1.070,40
3 -- 5	70,28	195,45	234,39	208,93	174,97	960,47	1.844,49
5 -- 10	53,45	151,12	257,93	312,19	295,38	2.147,92	3.217,99
10 -- 20	61,57	164,77	202,37	124,45	185,78	2.182,33	2.921,27
20 -- 30	29,02	34,16	46,71	57,45	102,50	907,61	1.177,45
30 -- 50	-	33,02	31,76	54,89	43,55	784,45	947,67
50 -- 100	-	-	-	31,50	0,78	531,92	564,20
100 ed oltre	-	-	-	21,30	58,64	5.434,52	5.514,46
TOTALE	874,22	1.318,48	1.377,66	1.229,99	1.162,00	13.689,01	19.651,36
CLASSI DI SAU							
Meno di 1 ettaro	520,43	472,29	343,33	236,60	179,66	447,91	2.200,22
1 -- 2	145,65	267,03	303,23	235,88	191,30	888,34	2.031,43
2 -- 3	51,53	151,79	164,94	157,90	142,49	751,63	1.420,28
3 -- 5	49,95	174,06	218,66	171,35	185,18	1.445,17	2.244,37
5 -- 10	52,64	134,00	200,35	224,34	253,95	2.304,44	3.169,72
10 -- 20	26,00	86,29	101,29	130,32	139,27	1.460,28	1.943,45
20 -- 30	28,02	-	45,86	42,10	24,51	543,55	684,04
30 -- 50	-	33,02	-	31,50	45,64	378,48	488,64
50 -- 100	-	-	-	-	-	625,19	625,19
100 ed oltre	-	-	-	-	-	4.844,02	4.844,02
TOTALE	874,22	1.318,48	1.377,66	1.229,99	1.162,00	13.689,01	19.651,36

**Tavola 2.10 - Aziende e relativa superficie per forma di utilizzazione dei terreni, classe di superficie totale e classe di superficie agricola utilizzata (SAU) (superficie in ettari)**

CLASSI DI SUPERFICIE TOTALE	SUPERFICIE AGRICOLA UTILIZZATA				Arboricoltura da legno	SUPERFICIE AGRICOLA NON UTILIZZATA				Totale generale
	Seminativi	Coltivazioni legnose agrarie	Prati permanenti e pascoli	Totale aziende con SAU		Boschi	Totale	Di cui destinata ad attività ricreative	Altra superficie	
AZIENDE										
CLASSI DI SUPERFICIE TOTALE										
Meno di 1 ettaro	2.452	2.856	1.786	4.009	24	1.340	482	2	1.785	4.099
1 -- 2	1.123	1.293	1.121	1.631	30	1.367	447	-	925	1.676
2 -- 3	708	802	719	942	17	883	364	1	600	967
3 -- 5	819	883	844	1.054	21	1.009	442	2	721	1.079
5 -- 10	834	921	856	1.053	29	1.019	462	-	705	1.069
10 -- 20	396	425	436	492	25	488	240	3	350	502
20 -- 30	87	109	105	121	7	122	66	-	91	126
30 -- 50	51	53	53	61	2	61	31	1	47	63
50 -- 100	18	19	22	23	2	27	14	1	19	27
100 ed oltre	3	12	26	26	1	31	19	2	20	31
TOTALE	6.491	7.373	5.968	9.412	158	6.347	2.567	12	5.263	9.639
CLASSI DI SAU										
Senza superficie	-	-	-	-	1	217	94	-	87	227
Meno di 1 ettaro	3.873	4.471	3.085	6.082	60	3.239	1.414	3	2.977	6.082
1 -- 2	1.120	1.250	1.207	1.471	32	1.207	469	2	955	1.471
2 -- 3	466	522	519	593	13	517	181	-	399	593
3 -- 5	481	521	532	590	15	534	188	-	394	590
5 -- 10	399	431	424	468	21	439	142	1	308	468
10 -- 20	117	131	141	145	12	136	52	3	102	145
20 -- 30	22	26	26	29	2	25	10	2	17	29
30 -- 50	10	9	13	13	1	12	4	-	9	13
50 -- 100	2	7	9	9	1	9	6	1	9	9
100 ed oltre	1	5	12	12	-	12	7	-	6	12
TOTALE	6.491	7.373	5.968	9.412	158	6.347	2.567	12	5.263	9.639
SUPERFICIE INVESTITA										
CLASSI DI SUPERFICIE TOTALE										
Meno di 1 ettaro	242,88	558,39	355,59	1.156,86	3,92	382,52	69,95	0,12	59,11	1.672,36
1 -- 2	159,94	515,00	561,63	1.236,57	13,20	972,63	166,63	-	33,49	2.422,52
2 -- 3	121,59	426,95	521,86	1.070,40	15,60	1.038,23	200,19	0,20	23,10	2.347,52
3 -- 5	225,53	651,90	967,06	1.844,49	17,56	1.864,79	379,93	1,91	35,51	4.142,28
5 -- 10	375,62	1.102,71	1.739,66	3.217,99	39,19	3.327,41	820,06	-	49,84	7.454,49
10 -- 20	346,82	864,02	1.710,43	2.921,27	54,48	3.118,96	660,02	1,57	48,45	6.803,18
20 -- 30	86,73	370,12	720,60	1.177,45	17,94	1.490,25	327,59	-	16,83	3.030,06
30 -- 50	120,19	245,07	582,41	947,67	11,11	1.154,62	223,22	2,00	18,45	2.355,07
50 -- 100	89,06	116,71	358,43	564,20	32,02	986,74	185,59	2,00	15,18	1.783,73
100 ed oltre	64,10	1.023,25	4.427,11	5.514,46	3,00	12.814,34	2.512,82	80,16	1.236,96	22.081,58
TOTALE	1.832,46	5.874,12	11.944,78	19.651,36	208,02	27.150,49	5.546,00	87,96	1.536,92	54.092,79
CLASSI DI SAU										
Senza superficie	-	-	-	-	0,01	3.438,63	221,25	-	42,96	3.702,85
Meno di 1 ettaro	374,49	1.020,15	805,58	2.200,22	40,35	3.888,51	1.302,00	1,03	109,98	7.541,06
1 -- 2	218,72	772,27	1.040,44	2.031,43	28,95	2.284,09	431,38	1,20	44,82	4.820,67
2 -- 3	162,26	511,20	746,82	1.420,28	9,00	1.274,93	227,83	-	22,20	2.954,24
3 -- 5	235,06	723,64	1.285,67	2.244,37	24,29	1.984,68	361,06	-	32,04	4.646,44
5 -- 10	416,14	983,96	1.769,62	3.169,72	34,38	2.546,44	860,43	2,00	50,46	6.661,43
10 -- 20	185,05	566,04	1.192,36	1.943,45	35,38	1.261,41	214,91	1,57	19,76	3.474,91
20 -- 30	87,32	181,58	415,14	684,04	3,64	418,42	111,78	81,56	9,87	1.227,75
30 -- 50	90,17	79,70	318,77	488,64	4,00	765,27	40,32	-	38,22	1.336,45
50 -- 100	63,19	68,40	493,60	625,19	28,02	1.398,28	435,95	0,60	126,63	2.614,07
100 ed oltre	0,06	967,18	3.876,78	4.844,02	-	7.889,83	1.339,09	-	1.039,98	15.112,92
TOTALE	1.832,46	5.874,12	11.944,78	19.651,36	208,02	27.150,49	5.546,00	87,96	1.536,92	54.092,79



**Tavola 2.11 - Aziende con seminativi e relativa superficie investita per classe di superficie agricola utilizzata (SAU) e principali coltivazioni praticate (superficie in ettari) - TOTALE**

COLTIVAZIONI	CLASSI DI SUPERFICIE AGRICOLA UTILIZZATA								Totale
	Meno di 1	1 -- 2	2 -- 5	5 -- 10	10 -- 20	20 -- 50	50 -- 100	100 ed oltre	
AZIENDE									
SEMINATIVI	2.109	761	645	281	79	24	2	-	3.901
Cereali	326	239	250	132	39	13	1	-	1.000
Frumento tenero e spelta	21	12	29	21	5	5	-	-	93
Frumento duro	23	25	40	27	6	1	-	-	122
Segale	-	1	1	1	2	-	-	-	5
Orzo	6	5	25	12	8	1	-	-	57
Avena	-	1	3	1	3	-	-	-	8
Granoturco	293	227	221	120	36	13	1	-	911
Riso	-	-	-	-	-	-	-	-	-
Sorgo	1	-	-	-	-	-	-	-	1
Altri cereali	-	-	2	-	1	-	-	-	3
Legumi secchi	217	114	72	23	2	3	-	-	431
Patata	1.255	592	487	193	52	13	-	-	2.592
Barbabietola da zucchero	8	3	1	-	1	-	-	-	13
Piante sarchiate da foraggio	4	-	-	-	-	-	-	-	4
Piante industriali	1	3	3	-	-	-	-	-	7
Tabacco	-	-	-	-	-	-	-	-	-
Luppolo	-	-	-	-	-	-	-	-	-
Cotone	-	-	-	-	-	-	-	-	-
Lino	-	-	-	-	-	-	-	-	-
Canapa	1	-	-	-	-	-	-	-	1
Piante da semi oleosi	-	-	-	-	-	-	-	-	-
Colza e ravizzone	-	-	-	-	-	-	-	-	-
Girasole	-	-	-	-	-	-	-	-	-
Soia	-	-	-	-	-	-	-	-	-
Altre piante da semi oleosi	-	-	-	-	-	-	-	-	-
Piante aromatiche, medicinali e da condimento	-	3	3	-	-	-	-	-	6
Altre piante industriali	-	-	-	-	-	-	-	-	-
Ortive	865	196	138	48	17	7	-	-	1.271
In piena aria	844	190	135	47	15	7	-	-	1.238
In coltivazioni di pieno campo	757	171	107	42	12	6	-	-	1.095
Pomodoro da mensa	367	90	44	11	8	2	-	-	522
Pomodoro da industria	6	1	-	1	-	-	-	-	8
Altre ortive	613	121	79	37	9	6	-	-	865
In orti stabili o industriali	98	23	29	5	3	1	-	-	159
Pomodoro da mensa	11	13	19	3	2	1	-	-	49
Altre ortive	89	12	10	2	1	-	-	-	114
Protette	36	12	7	2	2	-	-	-	59
In serra	33	12	6	2	2	-	-	-	55
Pomodoro da mensa	16	9	3	-	-	-	-	-	28
Altre ortive	22	7	3	2	2	-	-	-	36
In tunnel, campane, ecc.	3	-	2	1	-	-	-	-	6
Flori e piante ornamentali	17	5	7	1	-	-	-	-	30
In piena aria	6	3	2	1	-	-	-	-	12
Protetti	12	5	7	-	-	-	-	-	24
In serra	12	5	5	-	-	-	-	-	22
In tunnel, campane, ecc.	-	-	3	-	-	-	-	-	3
Piantine	30	8	6	1	-	-	-	-	45
Orticole	16	4	3	1	-	-	-	-	24
Floricole ed ornamentali	5	-	2	-	-	-	-	-	7
Altre piantine	11	5	2	-	-	-	-	-	18
Foraggiere avvicendate	150	115	172	110	34	11	1	-	593
Prati avvicendati	145	109	163	105	33	11	1	-	567
Erba medica	84	84	128	72	24	10	1	-	403
Altri prati avvicendati	68	29	46	37	12	3	1	-	196
Erbai	7	9	12	8	3	1	-	-	40
Granoturco in erba	3	4	4	2	1	1	-	-	15
Granoturco a maturazione cerosa	2	3	3	3	-	-	-	-	11
Altri erbai monofiti di cereali	-	-	-	-	1	1	-	-	2
Altri erbai	2	2	5	3	1	1	-	-	14
Sementi	1	-	-	-	-	-	-	-	1
Terreni a riposo	246	71	57	26	7	-	-	-	407

**Tavola 2.11 segue - Aziende con seminativi e relativa superficie investita per classe di superficie agricola utilizzata (SAU) e principali coltivazioni praticate (superficie in ettari) - MONTAGNA**

COLTIVAZIONI	CLASSI DI SUPERFICIE AGRICOLA UTILIZZATA								Totale
	Meno di 1	1 -- 2	2 -- 5	5 -- 10	10 -- 20	20 -- 50	50 -- 100	100 ed oltre	
AZIENDE									
SEMINATIVI	1.589	499	446	230	70	20	1	-	2.855
Cereali	210	135	136	95	32	10	1	-	619
Frumento tenero e spelta	13	7	22	12	4	3	-	-	61
Frumento duro	14	11	20	15	3	1	-	-	64
Segale	-	1	-	-	2	-	-	-	3
Orzo	3	4	17	7	5	-	-	-	36
Avena	-	1	3	1	3	-	-	-	8
Granoturco	192	128	113	86	29	10	1	-	559
Riso	-	-	-	-	-	-	-	-	-
Sorgo	1	-	-	-	-	-	-	-	1
Altri cereali	-	-	-	-	1	-	-	-	1
Legumi secchi	98	50	25	10	1	2	-	-	186
Patata	859	396	335	161	46	10	-	-	1.807
Barbabietola da zucchero	1	1	1	-	1	-	-	-	4
Piante sarchiate da foraggio	1	-	-	-	-	-	-	-	1
Piante industriali	1	2	3	-	-	-	-	-	6
Tabacco	-	-	-	-	-	-	-	-	-
Luppolo	-	-	-	-	-	-	-	-	-
Cotone	-	-	-	-	-	-	-	-	-
Lino	-	-	-	-	-	-	-	-	-
Canapa	1	-	-	-	-	-	-	-	1
Piante da semi oleosi	-	-	-	-	-	-	-	-	-
Colza e ravizzone	-	-	-	-	-	-	-	-	-
Girasole	-	-	-	-	-	-	-	-	-
Soia	-	-	-	-	-	-	-	-	-
Altre piante da semi oleosi	-	-	-	-	-	-	-	-	-
Piante aromatiche, medicinali e da condimento	-	2	3	-	-	-	-	-	5
Altre piante industriali	-	-	-	-	-	-	-	-	-
Ortive	744	145	116	42	15	6	-	-	1.068
In piena aria	727	143	113	41	14	6	-	-	1.044
In coltivazioni di pieno campo	644	128	85	36	11	5	-	-	909
Pomodoro da mensa	296	64	32	8	7	1	-	-	408
Pomodoro da industria	6	1	-	-	-	-	-	-	7
Altre ortive	549	91	62	32	8	5	-	-	747
In orti stabili o industriali	89	19	29	5	3	1	-	-	146
Pomodoro da mensa	8	10	19	3	2	1	-	-	43
Altre ortive	83	9	10	2	1	-	-	-	105
Protette	28	4	4	1	1	-	-	-	38
In serra	26	4	4	1	1	-	-	-	36
Pomodoro da mensa	11	2	3	-	-	-	-	-	16
Altre ortive	20	2	1	1	1	-	-	-	25
In tunnel, campane, ecc.	2	-	-	-	-	-	-	-	2
Flori e piante ornamentali	16	4	3	1	-	-	-	-	24
In piena aria	5	3	2	1	-	-	-	-	11
Protetti	12	4	3	-	-	-	-	-	19
In serra	12	4	2	-	-	-	-	-	18
In tunnel, campane, ecc.	-	-	1	-	-	-	-	-	1
Piantine	5	-	2	-	-	-	-	-	7
Orticole	2	-	-	-	-	-	-	-	2
Floricole ed ornamentali	4	-	1	-	-	-	-	-	5
Altre piantine	1	-	1	-	-	-	-	-	2
Foraggere avvicendate	91	58	90	81	27	7	-	-	354
Prati avvicendati	89	54	83	77	26	7	-	-	336
Erba medica	35	35	55	46	17	6	-	-	194
Altri prati avvicendati	56	20	32	34	11	1	-	-	154
Erbai	3	6	8	6	1	1	-	-	25
Granoturco in erba	2	3	3	1	1	1	-	-	11
Granoturco a maturazione cerosa	-	2	2	3	-	-	-	-	7
Altri erbai monofiti di cereali	-	-	-	-	-	1	-	-	1
Altri erbai	1	1	3	2	-	1	-	-	8
Sementi	1	-	-	-	-	-	-	-	1
Terreni a riposo	166	29	32	21	7	-	-	-	255

**Tavola 2.11 segue - Aziende con seminativi e relativa superficie investita per classe di superficie agricola utilizzata (SAU) e principali coltivazioni praticate (superficie in ettari) - COLLINA**

COLTIVAZIONI	CLASSI DI SUPERFICIE AGRICOLA UTILIZZATA								Totale
	Meno di 1	1 -- 2	2 -- 5	5 -- 10	10 -- 20	20 -- 50	50 -- 100	100 ed oltre	
AZIENDE									
SEMINATIVI	520	262	199	51	9	4	1	-	1.046
Cereali	116	104	114	37	7	3	-	-	381
Frumento tenero e spelta	8	5	7	9	1	2	-	-	32
Frumento duro	9	14	20	12	3	-	-	-	58
Segale	-	-	1	1	-	-	-	-	2
Orzo	3	1	8	5	3	1	-	-	21
Avena	-	-	-	-	-	-	-	-	-
Granoturco	101	99	108	34	7	3	-	-	352
Riso	-	-	-	-	-	-	-	-	-
Sorgo	-	-	-	-	-	-	-	-	-
Altri cereali	-	-	2	-	-	-	-	-	2
Legumi secchi	119	64	47	13	1	1	-	-	245
Patata	396	196	152	32	6	3	-	-	785
Barbabietola da zucchero	7	2	-	-	-	-	-	-	9
Piante sarchiate da foraggio	3	-	-	-	-	-	-	-	3
Piante industriali	-	1	-	-	-	-	-	-	1
Tabacco	-	-	-	-	-	-	-	-	-
Luppolo	-	-	-	-	-	-	-	-	-
Cotone	-	-	-	-	-	-	-	-	-
Lino	-	-	-	-	-	-	-	-	-
Canapa	-	-	-	-	-	-	-	-	-
Piante da semi oleosi	-	-	-	-	-	-	-	-	-
Colza e ravizzone	-	-	-	-	-	-	-	-	-
Girasole	-	-	-	-	-	-	-	-	-
Soia	-	-	-	-	-	-	-	-	-
Altre piante da semi oleosi	-	-	-	-	-	-	-	-	-
Piante aromatiche, medicinali e da condimento	-	1	-	-	-	-	-	-	1
Altre piante industriali	-	-	-	-	-	-	-	-	-
Ortive	121	51	22	6	2	1	-	-	203
In piena aria	117	47	22	6	1	1	-	-	194
In coltivazioni di pieno campo	113	43	22	6	1	1	-	-	186
Pomodoro da mensa	71	26	12	3	1	1	-	-	114
Pomodoro da industria	-	-	-	1	-	-	-	-	1
Altre ortive	64	30	17	5	1	1	-	-	118
In orti stabili o industriali	9	4	-	-	-	-	-	-	13
Pomodoro da mensa	3	3	-	-	-	-	-	-	6
Altre ortive	6	3	-	-	-	-	-	-	9
Protette	8	8	3	1	1	-	-	-	21
In serra	7	8	2	1	1	-	-	-	19
Pomodoro da mensa	5	7	-	-	-	-	-	-	12
Altre ortive	2	5	2	1	1	-	-	-	11
In tunnel, campane, ecc.	1	-	2	1	-	-	-	-	4
Flori e piante ornamentali	1	1	4	-	-	-	-	-	6
In piena aria	1	-	-	-	-	-	-	-	1
Protetti	-	1	4	-	-	-	-	-	5
In serra	-	1	3	-	-	-	-	-	4
In tunnel, campane, ecc.	-	-	2	-	-	-	-	-	2
Piantine	25	8	4	1	-	-	-	-	38
Orticole	14	4	3	1	-	-	-	-	22
Floricole ed ornamentali	1	-	1	-	-	-	-	-	2
Altre piantine	10	5	1	-	-	-	-	-	16
Foraggere avvicendate	59	57	82	29	7	4	1	-	239
Prati avvicendati	56	55	80	28	7	4	1	-	231
Erba medica	49	49	73	26	7	4	1	-	209
Altri prati avvicendati	12	9	14	3	1	2	1	-	42
Erbai	4	3	4	2	2	-	-	-	15
Granoturco in erba	1	1	1	1	-	-	-	-	4
Granoturco a maturazione cerosa	2	1	1	-	-	-	-	-	4
Altri erbai monofiti di cereali	-	-	-	-	1	-	-	-	1
Altri erbai	1	1	2	1	1	-	-	-	6
Sementi	-	-	-	-	-	-	-	-	-
Terreni a riposo	80	42	25	5	-	-	-	-	152

**Tavola 2.11 segue - Aziende con seminativi e relativa superficie investita per classe di superficie agricola utilizzata (SAU) e principali coltivazioni praticate (superficie in ettari) - TOTALE**

	CLASSI DI SUPERFICIE AGRICOLA UTILIZZATA								
COLTIVAZIONI	Meno di 1	1 -- 2	2 -- 5	5 -- 10	10 -- 20	20 -- 50	50 -- 100	100 ed oltre	Totale
	SUPERFICIE INVESTITA								
SEMINATIVI	264,90	178,04	363,49	401,80	181,06	176,32	63,19	-	1.628,80
Cereali	47,91	53,93	117,47	136,38	60,08	60,34	13,19	-	489,30
Frumento tenero e spelta	3,24	2,01	13,30	13,86	5,86	8,30	-	-	46,57
Frumento duro	2,26	4,47	12,68	18,00	6,60	2,00	-	-	46,01
Segale	-	0,01	0,20	0,06	1,31	-	-	-	1,58
Orzo	0,87	0,57	7,19	9,88	3,36	0,80	-	-	22,67
Avena	-	0,02	1,42	0,50	5,53	-	-	-	7,47
Granoturco	41,31	46,85	82,48	94,08	37,41	49,24	13,19	-	364,56
Riso	-	-	-	-	-	-	-	-	-
Sorgo	0,23	-	-	-	-	-	-	-	0,23
Altri cereali	-	-	0,20	-	0,01	-	-	-	0,21
Legumi secchi	5,98	4,70	4,55	2,12	0,36	0,53	-	-	18,24
Patata	43,10	31,94	43,07	31,80	6,89	3,85	-	-	160,65
Barbabetola da zucchero	0,15	0,14	0,30	-	0,50	-	-	-	1,09
Piante sarchiate da foraggio	0,12	-	-	-	-	-	-	-	0,12
Piante industriali	0,02	0,04	0,75	-	-	-	-	-	0,81
Tabacco	-	-	-	-	-	-	-	-	-
Luppolo	-	-	-	-	-	-	-	-	-
Cotone	-	-	-	-	-	-	-	-	-
Lino	-	-	-	-	-	-	-	-	-
Canapa	0,02	-	-	-	-	-	-	-	0,02
Piante da semi oleosi	-	-	-	-	-	-	-	-	-
Colza e ravizzone	-	-	-	-	-	-	-	-	-
Girasole	-	-	-	-	-	-	-	-	-
Soia	-	-	-	-	-	-	-	-	-
Altre piante da semi oleosi	-	-	-	-	-	-	-	-	-
Piante aromatiche, medicinali e da condimento	-	0,04	0,75	-	-	-	-	-	0,79
Altre piante industriali	-	-	-	-	-	-	-	-	-
Ortive	78,20	16,33	27,20	17,51	21,28	2,22	-	-	162,74
In piena aria	75,04	15,43	25,06	15,89	18,13	2,22	-	-	151,77
In coltivazioni di pieno campo	65,07	13,99	18,42	14,80	17,75	1,77	-	-	131,80
Pomodoro da mensa	13,26	2,57	2,32	0,35	5,57	0,04	-	-	24,11
Pomodoro da industria	0,25	0,03	-	0,10	-	-	-	-	0,38
Altre ortive	51,56	11,39	16,10	14,35	12,18	1,73	-	-	107,31
In orti stabili o industriali	9,97	1,44	6,64	1,09	0,38	0,45	-	-	19,97
Pomodoro da mensa	0,31	0,33	0,44	0,07	0,03	0,45	-	-	1,63
Altre ortive	9,66	1,11	6,20	1,02	0,35	-	-	-	18,34
Protette	3,16	0,90	2,14	1,62	3,15	-	-	-	10,97
In serra	2,54	0,90	1,34	1,58	3,15	-	-	-	9,51
Pomodoro da mensa	0,64	0,14	0,13	-	-	-	-	-	0,91
Altre ortive	1,90	0,76	1,21	1,58	3,15	-	-	-	8,60
In tunnel, campane, ecc.	0,62	-	0,80	0,04	-	-	-	-	1,46
Fiori e piante ornamentali	3,58	4,40	6,39	0,02	-	-	-	-	14,39
In piena aria	0,86	2,05	4,50	0,02	-	-	-	-	7,43
Protetti	2,72	2,35	1,89	-	-	-	-	-	6,96
In serra	2,72	2,35	1,13	-	-	-	-	-	6,20
In tunnel, campane, ecc.	-	-	0,76	-	-	-	-	-	0,76
Piantine	2,03	0,58	0,32	0,08	-	-	-	-	3,01
Orticole	0,54	0,10	0,08	0,08	-	-	-	-	0,80
Floricole ed ornamentali	0,79	-	0,13	-	-	-	-	-	0,92
Altre piantine	0,70	0,48	0,11	-	-	-	-	-	1,29
Foraggiere avvicendate	27,35	34,54	119,43	185,98	78,78	109,38	50,00	-	605,46
Prati avvicendati	26,59	32,94	112,50	179,43	77,02	83,38	50,00	-	561,86
Erba medica	10,23	21,44	76,16	103,16	29,82	46,08	20,00	-	306,89
Altri prati avvicendati	16,36	11,50	36,34	76,27	47,20	37,30	30,00	-	254,97
Erbai	0,76	1,60	6,93	6,55	1,76	26,00	-	-	43,60
Granoturco in erba	0,10	0,24	3,61	0,75	0,20	6,00	-	-	10,90
Granoturco a maturazione cerosa	0,16	0,34	0,32	1,80	-	-	-	-	2,62
Altri erbai monofiti di cereali	-	-	-	-	1,06	10,00	-	-	11,06
Altri erbai	0,50	1,02	3,00	4,00	0,50	10,00	-	-	19,02
Sementi	0,10	-	-	-	-	-	-	-	0,10
Terreni a riposo	56,36	31,44	44,01	27,91	13,17	-	-	-	172,89

**Tavola 2.11 segue - Aziende con seminativi e relativa superficie investita per classe di superficie agricola utilizzata (SAU) e principali coltivazioni praticate (superficie in ettari) - MONTAGNA**

COLTIVAZIONI	CLASSI DI SUPERFICIE AGRICOLA UTILIZZATA								Totale
	Meno di 1	1 -- 2	2 -- 5	5 -- 10	10 -- 20	20 -- 50	50 -- 100	100 ed oltre	
	SUPERFICIE INVESTITA								
SEMINATIVI	201,73	105,45	215,77	292,51	136,81	154,78	13,19	-	1.120,24
Cereali	31,22	32,11	71,82	91,83	36,57	54,21	13,19	-	330,95
Frumento tenero e spelta	1,84	1,19	11,57	9,65	2,86	7,10	-	-	34,21
Frumento duro	1,35	2,36	6,64	7,02	2,10	2,00	-	-	21,47
Segale	-	0,01	-	-	1,31	-	-	-	1,32
Orzo	0,51	0,47	5,84	5,24	1,83	-	-	-	13,89
Avena	-	0,02	1,42	0,50	5,53	-	-	-	7,47
Granoturco	27,29	28,06	46,35	69,42	22,93	45,11	13,19	-	252,35
Riso	-	-	-	-	-	-	-	-	-
Sorgo	0,23	-	-	-	-	-	-	-	0,23
Altri cereali	-	-	-	-	0,01	-	-	-	0,01
Legumi secchi	2,58	1,39	1,33	1,14	0,06	0,52	-	-	7,02
Patata	31,35	21,03	28,22	25,96	5,21	3,38	-	-	115,15
Barbabietola da zucchero	0,01	0,02	0,30	-	0,50	-	-	-	0,83
Piante sarchiate da foraggio	0,02	-	-	-	-	-	-	-	0,02
Piante industriali	0,02	0,02	0,75	-	-	-	-	-	0,79
Tabacco	-	-	-	-	-	-	-	-	-
Luppolo	-	-	-	-	-	-	-	-	-
Cotone	-	-	-	-	-	-	-	-	-
Lino	-	-	-	-	-	-	-	-	-
Canapa	0,02	-	-	-	-	-	-	-	0,02
Piante da semi oleosi	-	-	-	-	-	-	-	-	-
Colza e ravizzone	-	-	-	-	-	-	-	-	-
Girasole	-	-	-	-	-	-	-	-	-
Soia	-	-	-	-	-	-	-	-	-
Altre piante da semi oleosi	-	-	-	-	-	-	-	-	-
Piante aromatiche, medicinali e da condimento	-	0,02	0,75	-	-	-	-	-	0,77
Altre piante industriali	-	-	-	-	-	-	-	-	-
Ortive	74,26	13,20	18,43	14,80	20,08	2,17	-	-	142,94
In piena aria	71,54	12,56	17,30	14,76	18,08	2,17	-	-	136,41
In coltivazioni di pieno campo	61,91	11,46	10,66	13,67	17,70	1,72	-	-	117,12
Pomodoro da mensa	12,27	1,91	1,03	0,27	5,55	0,02	-	-	21,05
Pomodoro da industria	0,25	0,03	-	-	-	-	-	-	0,28
Altre ortive	49,39	9,52	9,63	13,40	12,15	1,70	-	-	95,79
In orti stabili o industriali	9,63	1,10	6,64	1,09	0,38	0,45	-	-	19,29
Pomodoro da mensa	0,26	0,20	0,44	0,07	0,03	0,45	-	-	1,45
Altre ortive	9,37	0,90	6,20	1,02	0,35	-	-	-	17,84
Protette	2,72	0,64	1,13	0,04	2,00	-	-	-	6,53
In serra	2,11	0,64	1,13	0,04	2,00	-	-	-	5,92
Pomodoro da mensa	0,32	0,04	0,13	-	-	-	-	-	0,49
Altre ortive	1,79	0,60	1,00	0,04	2,00	-	-	-	5,43
In tunnel, campane, ecc.	0,61	-	-	-	-	-	-	-	0,61
Fiori e piante ornamentali	3,56	4,25	5,54	0,02	-	-	-	-	13,37
In piena aria	0,84	2,05	4,50	0,02	-	-	-	-	7,41
Protetti	2,72	2,20	1,04	-	-	-	-	-	5,96
In serra	2,72	2,20	0,84	-	-	-	-	-	5,76
In tunnel, campane, ecc.	-	-	0,20	-	-	-	-	-	0,20
Piantine	1,02	-	0,20	-	-	-	-	-	1,22
Orticole	0,18	-	-	-	-	-	-	-	0,18
Floricole ed ornamentali	0,77	-	0,10	-	-	-	-	-	0,87
Altre piantine	0,07	-	0,10	-	-	-	-	-	0,17
Foraggiere avvicendate	19,34	18,11	68,73	139,17	61,22	94,50	-	-	401,07
Prati avvicendati	18,96	17,65	62,59	133,47	61,02	68,50	-	-	362,19
Erba medica	5,02	8,58	32,20	63,70	14,60	35,50	-	-	159,60
Altri prati avvicendati	13,94	9,07	30,39	69,77	46,42	33,00	-	-	202,59
Erbai	0,38	0,46	6,14	5,70	0,20	26,00	-	-	38,88
Granoturco in erba	0,08	0,20	3,55	0,40	0,20	6,00	-	-	10,43
Granoturco a maturazione cerosa	-	0,24	0,22	1,80	-	-	-	-	2,26
Altri erbai monofiti di cereali	-	-	-	-	-	10,00	-	-	10,00
Altri erbai	0,30	0,02	2,37	3,50	-	10,00	-	-	16,19
Sementi	0,10	-	-	-	-	-	-	-	0,10
Terreni a riposo	38,25	15,32	20,45	19,59	13,17	-	-	-	106,78

**Tavola 2.11 segue - Aziende con seminativi e relativa superficie investita per classe di superficie agricola utilizzata (SAU) e principali coltivazioni praticate (superficie in ettari) - COLLINA**

COLTIVAZIONI	CLASSI DI SUPERFICIE AGRICOLA UTILIZZATA								Totale
	Meno di 1	1 -- 2	2 -- 5	5 -- 10	10 -- 20	20 -- 50	50 -- 100	100 ed oltre	
	SUPERFICIE INVESTITA								
SEMINATIVI	63,17	72,59	147,72	109,29	44,25	21,54	50,00	-	508,56
Cereali	16,69	21,82	45,65	44,55	23,51	6,13	-	-	158,35
Frumento tenero e spelta	1,40	0,82	1,73	4,21	3,00	1,20	-	-	12,36
Frumento duro	0,91	2,11	6,04	10,98	4,50	-	-	-	24,54
Segale	-	-	0,20	0,06	-	-	-	-	0,26
Orzo	0,36	0,10	1,35	4,64	1,53	0,80	-	-	8,78
Avena	-	-	-	-	-	-	-	-	-
Granoturco	14,02	18,79	36,13	24,66	14,48	4,13	-	-	112,21
Riso	-	-	-	-	-	-	-	-	-
Sorgo	-	-	-	-	-	-	-	-	-
Altri cereali	-	-	0,20	-	-	-	-	-	0,20
Legumi secchi	3,40	3,31	3,22	0,98	0,30	0,01	-	-	11,22
Patata	11,75	10,91	14,85	5,84	1,68	0,47	-	-	45,50
Barbabetola da zucchero	0,14	0,12	-	-	-	-	-	-	0,26
Piante sarchiate da foraggio	0,10	-	-	-	-	-	-	-	0,10
Piante industriali	-	0,02	-	-	-	-	-	-	0,02
Tabacco	-	-	-	-	-	-	-	-	-
Luppolo	-	-	-	-	-	-	-	-	-
Cotone	-	-	-	-	-	-	-	-	-
Lino	-	-	-	-	-	-	-	-	-
Canapa	-	-	-	-	-	-	-	-	-
Piante da semi oleosi	-	-	-	-	-	-	-	-	-
Colza e ravizzone	-	-	-	-	-	-	-	-	-
Girasole	-	-	-	-	-	-	-	-	-
Soia	-	-	-	-	-	-	-	-	-
Altre piante da semi oleosi	-	-	-	-	-	-	-	-	-
Piante aromatiche, medicinali e da condimento	-	0,02	-	-	-	-	-	-	0,02
Altre piante industriali	-	-	-	-	-	-	-	-	-
Ortive	3,94	3,13	8,77	2,71	1,20	0,05	-	-	19,80
In piena aria	3,50	2,87	7,76	1,13	0,05	0,05	-	-	15,36
In coltivazioni di pieno campo	3,16	2,53	7,76	1,13	0,05	0,05	-	-	14,68
Pomodoro da mensa	0,99	0,66	1,29	0,08	0,02	0,02	-	-	3,06
Pomodoro da industria	-	-	-	0,10	-	-	-	-	0,10
Altre ortive	2,17	1,87	6,47	0,95	0,03	0,03	-	-	11,52
In orti stabili o industriali	0,34	0,34	-	-	-	-	-	-	0,68
Pomodoro da mensa	0,05	0,13	-	-	-	-	-	-	0,18
Altre ortive	0,29	0,21	-	-	-	-	-	-	0,50
Protette	0,44	0,26	1,01	1,58	1,15	-	-	-	4,44
In serra	0,43	0,26	0,21	1,54	1,15	-	-	-	3,59
Pomodoro da mensa	0,32	0,10	-	-	-	-	-	-	0,42
Altre ortive	0,11	0,16	0,21	1,54	1,15	-	-	-	3,17
In tunnel, campane, ecc.	0,01	-	0,80	0,04	-	-	-	-	0,85
Fiori e piante ornamentali	0,02	0,15	0,85	-	-	-	-	-	1,02
In piena aria	0,02	-	-	-	-	-	-	-	0,02
Protetti	-	0,15	0,85	-	-	-	-	-	1,00
In serra	-	0,15	0,29	-	-	-	-	-	0,44
In tunnel, campane, ecc.	-	-	0,56	-	-	-	-	-	0,56
Piantine	1,01	0,58	0,12	0,08	-	-	-	-	1,79
Orticole	0,36	0,10	0,08	0,08	-	-	-	-	0,62
Floricole ed ornamentali	0,02	-	0,03	-	-	-	-	-	0,05
Altre piantine	0,63	0,48	0,01	-	-	-	-	-	1,12
Foraggiere avvicendate	8,01	16,43	50,70	46,81	17,56	14,88	50,00	-	204,39
Prati avvicendati	7,63	15,29	49,91	45,96	16,00	14,88	50,00	-	199,67
Erba medica	5,21	12,86	43,96	39,46	15,22	10,58	20,00	-	147,29
Altri prati avvicendati	2,42	2,43	5,95	6,50	0,78	4,30	30,00	-	52,38
Erbai	0,38	1,14	0,79	0,85	1,56	-	-	-	4,72
Granoturco in erba	0,02	0,04	0,06	0,35	-	-	-	-	0,47
Granoturco a maturazione cerosa	0,16	0,10	0,10	-	-	-	-	-	0,36
Altri erbai monofiti di cereali	-	-	-	-	1,06	-	-	-	1,06
Altri erbai	0,20	1,00	0,63	0,50	0,50	-	-	-	2,83
Sementi	-	-	-	-	-	-	-	-	-
Terreni a riposo	18,11	16,12	23,56	8,32	-	-	-	-	66,11

**Tavola 2.12 - Aziende con coltivazioni legnose agrarie e relativa superficie investita per le principali coltivazioni praticate e per classe di superficie agricola utilizzata (SAU) (superficie in ettari)**

	CLASSI DI SUPERFICIE AGRICOLA UTILIZZATA								
COLTIVAZIONI	Meno di 1	1 -- 2	2 -- 5	5 -- 10	10 -- 20	20 -- 50	50 -- 100	100 ed oltre	Totale
AZIENDE									
COLTIVAZIONI LEGNOSE AGRARIE	4.471	1.250	1.043	431	131	35	7	5	7.373
Vite	2.690	906	702	242	68	16	3	2	4.629
Olivo per la produzione di olive	2.332	720		226	64	18	3	2	3.943
Da tavola	52	16	17	5	1	1	-	-	92
Per olio	2.286	706	564	221	64	17	3	2	3.863
Agrumi	54	3	1	-	-	-	-	-	58
Arancio	25	2	1	-	-	-	-	-	28
Mandarino	9	2	-	-	-	-	-	-	11
Clementina e suoi ibridi	3	-	-	-	-	-	-	-	3
Limone	39	1	-	-	-	-	-	-	40
Altri agrumi	12	-	-	-	-	-	-	-	12
Fruttiferi	1.070	461	545	271	95	25	4	4	2.475
Frutta fresca di origine temperata	655	183	166	56	23	9	-	-	1.092
Melo	505	167	153	52	21	8	-	-	906
Pero	312	97	83	27	16	4	-	-	539
Pesco	232	81	39	16	7	1	-	-	376
Nettarina (pesca noce)	42	4	4	-	1	1	-	-	52
Albicocco	105	31	26	8	7	3	-	-	180
Altra frutta	302	70	60	22	15	4	-	-	473
Frutta fresca di origine sub-tropicale	43	11	4	5	-	1	-	-	64
Actinidia (kiwi)	32	9	3	4	-	1	-	-	49
Altra frutta	12	2	1	1	-	-	-	-	16
Frutta a guscio	484	348	462	244	89	21	4	4	1.656
Mandorlo	-	1	-	-	2	-	-	-	3
Nocciolo	16	13	13	5	3	1	-	-	51
Castagno	464	336	450	240	86	21	4	4	1.605
Altra frutta	14	8	11	2	2	1	-	-	38
Vivai	7	1	-	-	-	-	-	-	8
Fruttiferi	-	-	-	-	-	-	-	-	-
Piante ornamentali	7	1	-	-	-	-	-	-	8
Altri	-	-	-	-	-	-	-	-	-
SUPERFICIE INVESTITA									
COLTIVAZIONI LEGNOSE AGRARIE	1.020,15	772,27	1.234,84	983,96	566,04	261,28	68,40	967,18	5.874,12
Vite	402,78	249,95	288,51	178,82	101,67	64,77	4,24	18,69	1.309,43
Olivo per la produzione di olive	457,94	320,58	397,50	272,49	131,63	72,42	15,07	65,83	1.733,46
Da tavola	5,92	5,77	9,78	4,64	0,20	0,10	-	-	26,41
Per olio	452,02	314,81	387,72	267,85	131,43	72,32	15,07	65,83	1.707,05
Agrumi	2,35	0,14	0,05	-	-	-	-	-	2,54
Arancio	0,50	0,02	0,05	-	-	-	-	-	0,57
Mandarino	0,32	0,11	-	-	-	-	-	-	0,43
Clementina e suoi ibridi	0,03	-	-	-	-	-	-	-	0,03
Limone	1,36	0,01	-	-	-	-	-	-	1,37
Altri agrumi	0,14	-	-	-	-	-	-	-	0,14
Fruttiferi	156,13	201,55	547,96	532,65	332,74	124,09	49,09	882,66	2.826,87
Frutta fresca di origine temperata	37,28	18,55	31,62	23,28	10,60	3,83	-	-	125,16
Melo	14,52	7,92	19,75	8,94	4,96	2,35	-	-	58,44
Pero	7,25	3,13	5,00	1,72	1,29	0,24	-	-	18,63
Pesco	4,82	3,20	2,41	0,80	0,22	0,20	-	-	11,65
Nettarina (pesca noce)	0,58	0,10	0,17	-	0,01	0,10	-	-	0,96
Albicocco	1,91	0,88	1,06	0,24	0,49	0,20	-	-	4,78
Altra frutta	8,20	3,32	3,23	11,58	3,63	0,74	-	-	30,70
Frutta fresca di origine sub-tropicale	1,01	0,26	1,12	0,44	-	0,10	-	-	2,93
Actinidia (kiwi)	0,67	0,22	0,06	0,41	-	0,10	-	-	1,46
Altra frutta	0,34	0,04	1,06	0,03	-	-	-	-	1,47
Frutta a guscio	117,84	182,74	515,22	508,93	322,14	120,16	49,09	882,66	2.698,78
Mandorlo	-	0,02	-	-	0,04	-	-	-	0,06
Nocciolo	0,47	1,05	0,40	0,17	1,13	1,00	-	-	4,22
Castagno	117,04	180,50	509,28	508,68	316,11	118,16	49,09	882,66	2.681,52
Altra frutta	0,33	1,17	5,54	0,08	4,86	1,00	-	-	12,98
Vivai	0,95	0,05	-	-	-	-	-	-	1,00
Fruttiferi	-	-	-	-	-	-	-	-	-
Piante ornamentali	0,95	0,05	-	-	-	-	-	-	1,00
Altri	-	-	-	-	-	-	-	-	-

**Tavola 2.13 - Aziende con vite e relativa superficie investita per natura della produzione, classe di superficie agricola utilizzata (SAU), forma di conduzione e zona altimetrica (superficie in ettari) - TOTALE**

CLASSI DI SAU FORME DI CONDUZIONE	Totale	UVA DA VINO			Uva da tavola	Viti non innestate	Viti madri da portinnesto	Barbatelle
		Totale uva da vino	Per vini DOC e DOCG	Per altri vini				
AZIENDE								
CLASSI DI SAU								
Meno di 1 ettaro	2.690	2.688	30	2.662	14	-	-	-
1 -- 2	906	904	14	897	6	-	-	-
2 -- 3	362	361	7	358	3	-	-	-
3 -- 5	340	340	6	335	1	-	-	-
5 -- 10	242	242	5	239	3	-	-	-
10 -- 20	68	68	2	66	1	-	-	-
20 -- 30	12	12	-	12	-	-	-	-
30 -- 50	4	4	-	4	-	-	-	-
50 -- 100	3	3	-	3	-	-	-	-
100 ed oltre	2	2	-	2	-	-	-	-
TOTALE	4.629	4.624	64	4.578	28	-	-	-
FORME DI CONDUZIONE								
Conduzione diretta del coltivatore	4.600	4.595	63	4.549	28	-	-	-
Con solo manodopera familiare	4.417	4.412	58	4.369	25	-	-	-
Con manodopera familiare prevalente	138	138	4	136	2	-	-	-
Con manodopera extrafamiliare prevalente	45	45	1	44	1	-	-	-
Conduzione con salariati	27	27	1	27	-	-	-	-
Conduzione a colonia parziaria appoderata	1	1	-	1	-	-	-	-
Altra forma di conduzione	1	1	-	1	-	-	-	-
TOTALE	4.629	4.624	64	4.578	28	-	-	-
SUPERFICIE INVESTITA								
CLASSI DI SAU								
Meno di 1 ettaro	402,78	402,07	7,64	394,43	0,71	-	-	-
1 -- 2	249,95	249,49	9,18	240,31	0,46	-	-	-
2 -- 3	135,28	135,09	8,31	126,78	0,19	-	-	-
3 -- 5	153,23	153,20	9,96	143,24	0,03	-	-	-
5 -- 10	178,82	178,44	15,06	163,38	0,38	-	-	-
10 -- 20	101,67	101,37	17,00	84,37	0,30	-	-	-
20 -- 30	61,41	61,41	-	61,41	-	-	-	-
30 -- 50	3,36	3,36	-	3,36	-	-	-	-
50 -- 100	4,24	4,24	-	4,24	-	-	-	-
100 ed oltre	18,69	18,69	-	18,69	-	-	-	-
TOTALE	1.309,43	1.307,36	67,15	1.240,21	2,07	-	-	-
FORME DI CONDUZIONE								
Conduzione diretta del coltivatore	1.263,56	1.261,49	66,15	1.195,34	2,07	-	-	-
Con solo manodopera familiare	1.153,05	1.151,07	38,96	1.112,11	1,98	-	-	-
Con manodopera familiare prevalente	96,51	96,46	26,45	70,01	0,05	-	-	-
Con manodopera extrafamiliare prevalente	14,00	13,96	0,74	13,22	0,04	-	-	-
Conduzione con salariati	44,52	44,52	1,00	43,52	-	-	-	-
Conduzione a colonia parziaria appoderata	0,05	0,05	-	0,05	-	-	-	-
Altra forma di conduzione	1,30	1,30	-	1,30	-	-	-	-
TOTALE	1.309,43	1.307,36	67,15	1.240,21	2,07	-	-	-



**Tavola 2.13 segue - Aziende con vite e relativa superficie investita per natura della produzione, classe di superficie agricola, utilizzata (SAU), forma di conduzione e zona altimetrica (superficie in ettari) - MONTAGNA**

CLASSI DI SAU FORME DI CONDUZIONE	Totale	UVA DA VINO			Uva da tavola	Viti non innestate	Viti madri da portinnesto	Barbatelle
		Totale uva da vino	Per vini DOC e DOCG	Per altri vini				
AZIENDE								
CLASSI DI SAU								
Meno di 1 ettaro	1.858	1.857	26	1.833	10	-	-	-
1 -- 2	567	566	11	562	5	-	-	-
2 -- 3	224	223	5	222	2	-	-	-
3 -- 5	241	241	2	240	1	-	-	-
5 -- 10	195	195	3	193	2	-	-	-
10 -- 20	59	59	1	58	1	-	-	-
20 -- 30	9	9	-	9	-	-	-	-
30 -- 50	4	4	-	4	-	-	-	-
50 -- 100	2	2	-	2	-	-	-	-
100 ed oltre	2	2	-	2	-	-	-	-
TOTALE	3.161	3.158	48	3.125	21	-	-	-
FORME DI CONDUZIONE								
Conduzione diretta del coltivatore	3.138	3.135	47	3.102	21	-	-	-
Con solo manodopera familiare	3.012	3.009	42	2.979	18	-	-	-
Con manodopera familiare prevalente	94	94	4	92	2	-	-	-
Con manodopera extrafamiliare prevalente	32	32	1	31	1	-	-	-
Conduzione con salariati	22	22	1	22	-	-	-	-
Conduzione a colonia parziaria appoderata	-	-	-	-	-	-	-	-
Altra forma di conduzione	1	1	-	1	-	-	-	-
TOTALE	3.161	3.158	48	3.125	21	-	-	-
SUPERFICIE INVESTITA								
CLASSI DI SAU								
Meno di 1 ettaro	297,48	296,96	7,14	289,82	0,52	-	-	-
1 -- 2	174,58	174,17	8,08	166,09	0,41	-	-	-
2 -- 3	90,52	90,41	5,27	85,14	0,11	-	-	-
3 -- 5	109,60	109,57	2,45	107,12	0,03	-	-	-
5 -- 10	143,38	143,30	9,20	134,10	0,08	-	-	-
10 -- 20	94,90	94,60	16,00	78,60	0,30	-	-	-
20 -- 30	58,91	58,91	-	58,91	-	-	-	-
30 -- 50	3,36	3,36	-	3,36	-	-	-	-
50 -- 100	1,53	1,53	-	1,53	-	-	-	-
100 ed oltre	18,69	18,69	-	18,69	-	-	-	-
TOTALE	992,95	991,50	48,14	943,36	1,45	-	-	-
FORME DI CONDUZIONE								
Conduzione diretta del coltivatore	951,04	949,59	47,14	902,45	1,45	-	-	-
Con solo manodopera familiare	853,42	852,06	19,95	832,11	1,36	-	-	-
Con manodopera familiare prevalente	86,59	86,54	26,45	60,09	0,05	-	-	-
Con manodopera extrafamiliare prevalente	11,03	10,99	0,74	10,25	0,04	-	-	-
Conduzione con salariati	40,61	40,61	1,00	39,61	-	-	-	-
Conduzione a colonia parziaria appoderata	-	-	-	-	-	-	-	-
Altra forma di conduzione	1,30	1,30	-	1,30	-	-	-	-
TOTALE	992,95	991,50	48,14	943,36	1,45	-	-	-

**Tavola 2.13 segue - Aziende con vite e relativa superficie investita per natura della produzione, classe di superficie agricola, utilizzata (SAU), forma di conduzione e zona altimetrica (superficie in ettari) - COLLINA**

CLASSI DI SAU FORME DI CONDUZIONE	Totale	UVA DA VINO			Uva da tavola	Viti non innestate	Viti madri da portinnesto	Barbatelle
		Totale uva da vino	Per vini DOC e DOCG	Per altri vini				
AZIENDE								
CLASSI DI SAU								
Meno di 1 ettaro	832	831	4	829	4	-	-	-
1 -- 2	339	338	3	335	1	-	-	-
2 -- 3	138	138	2	136	1	-	-	-
3 -- 5	99	99	4	95	-	-	-	-
5 -- 10	47	47	2	46	1	-	-	-
10 -- 20	9	9	1	8	-	-	-	-
20 -- 30	3	3	-	3	-	-	-	-
30 -- 50	-	-	-	-	-	-	-	-
50 -- 100	1	1	-	1	-	-	-	-
100 ed oltre	-	-	-	-	-	-	-	-
TOTALE	1.468	1.466	16	1.453	7	-	-	-
FORME DI CONDUZIONE								
Conduzione diretta del coltivatore	1.462	1.460	16	1.447	7	-	-	-
Con solo manodopera familiare	1.405	1.403	16	1.390	7	-	-	-
Con manodopera familiare prevalente	44	44	-	44	-	-	-	-
Con manodopera extrafamiliare prevalente	13	13	-	13	-	-	-	-
Conduzione con salariati	5	5	-	5	-	-	-	-
Conduzione a colonia parziaria appoderata	1	1	-	1	-	-	-	-
Altra forma di conduzione	-	-	-	-	-	-	-	-
TOTALE	1.468	1.466	16	1.453	7	-	-	-
SUPERFICIE INVESTITA								
CLASSI DI SAU								
Meno di 1 ettaro	105,30	105,11	0,50	104,61	0,19	-	-	-
1 -- 2	75,37	75,32	1,10	74,22	0,05	-	-	-
2 -- 3	44,76	44,68	3,04	41,64	0,08	-	-	-
3 -- 5	43,63	43,63	7,51	36,12	-	-	-	-
5 -- 10	35,44	35,14	5,86	29,28	0,30	-	-	-
10 -- 20	6,77	6,77	1,00	5,77	-	-	-	-
20 -- 30	2,50	2,50	-	2,50	-	-	-	-
30 -- 50	-	-	-	-	-	-	-	-
50 -- 100	2,71	2,71	-	2,71	-	-	-	-
100 ed oltre	-	-	-	-	-	-	-	-
TOTALE	316,48	315,86	19,01	296,85	0,62	-	-	-
FORME DI CONDUZIONE								
Conduzione diretta del coltivatore	312,52	311,90	19,01	292,89	0,62	-	-	-
Con solo manodopera familiare	299,63	299,01	19,01	280,00	0,62	-	-	-
Con manodopera familiare prevalente	9,92	9,92	-	9,92	-	-	-	-
Con manodopera extrafamiliare prevalente	2,97	2,97	-	2,97	-	-	-	-
Conduzione con salariati	3,91	3,91	-	3,91	-	-	-	-
Conduzione a colonia parziaria appoderata	0,05	0,05	-	0,05	-	-	-	-
Altra forma di conduzione	-	-	-	-	-	-	-	-
TOTALE	316,48	315,86	19,01	296,85	0,62	-	-	-

**Tavola 2.14 - Aziende con vite e relativa superficie investita per natura della produzione e classe di superficie investita a vite**  
(superficie in ettari)

CLASSI DI SUPERFICIE A VITE	Totale	UVA DA VINO			Uva da tavola	Viti non innestate	Viti madri da portinnesto	Barbatelle
		Totale uva da vino	Per vini DOC e DOCG	Per altri vini				
AZIENDE								
Meno di 0,20	2.666	2.663	18	2.654	24	-	-	-
0,20 -- 0,30	759	757	9	752	2	-	-	-
0,30 -- 0,50	558	558	5	554	2	-	-	-
0,50 -- 1	404	404	15	397	-	-	-	-
1 -- 2	184	184	7	173	-	-	-	-
2 -- 3	35	35	7	29	-	-	-	-
3 -- 5	9	9	1	9	-	-	-	-
5 -- 10	10	10	1	7	-	-	-	-
10 ed oltre	4	4	1	3	-	-	-	-
TOTALE	4.629	4.624	64	4.578	28	-	-	-
SUPERFICIE INVESTITA								
Meno di 0,20	241,46	241,87	1,80	240,07	1,00	-	-	-
0,20 -- 0,30	167,02	167,44	1,98	165,46	0,47	-	-	-
0,30 -- 0,50	196,94	197,18	1,75	195,43	0,60	-	-	-
0,50 -- 1	247,46	253,40	10,62	242,78	-	-	-	-
1 -- 2	215,86	210,83	8,16	202,67	-	-	-	-
2 -- 3	76,21	78,96	18,04	60,92	-	-	-	-
3 -- 5	32,54	35,84	3,30	32,54	-	-	-	-
5 -- 10	62,94	52,84	5,50	47,34	-	-	-	-
10 ed oltre	69,00	69,00	16,00	53,00	-	-	-	-
TOTALE	1.309,43	1.307,36	67,15	1.240,21	2,07	-	-	-

**Tavola 2.15 - Aziende con vite e relativa superficie investita per classe di superficie investita a vite, classe di superficie agricola utilizzata (SAU) e forma di conduzione (superficie in ettari)**

CLASSI DI SAU FORME DI CONDUZIONE	CLASSI DI SUPERFICIE INVESTITA A VITE									Totale
	Meno di 0,20	0,20 -- 0,30	0,30 -- 0,50	0,50 -- 1	1 -- 2	2 -- 3	3 -- 5	5 -- 10	10 ed oltre	
AZIENDE										
CLASSI DI SAU										
Meno di 1 ettaro	1.922	435	250	83	-	-	-	-	-	2.690
1 -- 2	439	157	141	128	41	-	-	-	-	906
2 -- 3	131	74	68	55	28	6	-	-	-	362
3 -- 5	115	55	56	70	34	7	3	-	-	340
5 -- 10	49	32	30	52	62	12	1	4	-	242
10 -- 20	9	6	11	13	12	8	5	3	1	68
20 -- 30	-	-	1	2	4	1	-	2	2	12
30 -- 50	-	-	1	1	2	-	-	-	-	4
50 -- 100	1	-	-	-	1	1	-	-	-	3
100 ed oltre	-	-	-	-	-	-	-	1	1	2
TOTALE	2.666	759	558	404	184	35	9	10	4	4.629
FORME DI CONDUZIONE										
Conduzione diretta del coltivatore	2.658	755	557	399	178	33	9	8	3	4.600
Con solo manodopera familiare	2.572	724	532	376	169	31	8	4	1	4.417
Con manodopera familiare prevalente	64	24	20	14	7	2	1	4	2	138
Con manodopera extrafamiliare prevalente	22	7	5	9	2	-	-	-	-	45
Conduzione con salariati	7	4	1	5	5	2	-	2	1	27
Conduzione a colonia parziaria appoderata	1	-	-	-	-	-	-	-	-	1
Altra forma di conduzione	-	-	-	-	1	-	-	-	-	1
TOTALE	2.666	759	558	404	184	35	9	10	4	4.629
SUPERFICIE INVESTITA										
CLASSI DI SAU										
Meno di 1 ettaro	170,46	95,29	87,06	49,97	-	-	-	-	-	402,78
1 -- 2	40,23	34,91	49,39	77,50	47,92	-	-	-	-	249,95
2 -- 3	14,00	16,47	25,01	34,95	31,82	13,03	-	-	-	135,28
3 -- 5	11,11	11,97	19,88	42,13	41,64	16,00	10,50	-	-	153,23
5 -- 10	4,86	7,03	11,03	32,70	72,24	25,71	4,00	21,25	-	178,82
10 -- 20	0,77	1,35	3,97	8,15	13,63	16,76	18,04	23,00	16,00	101,67
20 -- 30	-	-	0,30	1,50	4,61	2,00	-	10,00	43,00	61,41
30 -- 50	-	-	0,30	0,56	2,50	-	-	-	-	3,36
50 -- 100	0,03	-	-	-	1,50	2,71	-	-	-	4,24
100 ed oltre	-	-	-	-	-	-	-	8,69	10,00	18,69
TOTALE	241,46	167,02	196,94	247,46	215,86	76,21	32,54	62,94	69,00	1.309,43
FORME DI CONDUZIONE										
Conduzione diretta del coltivatore	240,56	166,13	196,64	244,14	208,30	71,50	32,54	44,75	59,00	1.263,56
Con solo manodopera familiare	232,28	159,22	187,60	228,65	197,46	67,00	29,24	23,60	28,00	1.153,05
Con manodopera familiare prevalente	5,99	5,34	7,27	9,47	8,49	4,50	3,30	21,15	31,00	96,51
Con manodopera extrafamiliare prevalente	2,29	1,57	1,77	6,02	2,35	-	-	-	-	14,00
Conduzione con salariati	0,85	0,89	0,30	3,32	6,26	4,71	-	18,19	10,00	44,52
Conduzione a colonia parziaria appoderata	0,05	-	-	-	-	-	-	-	-	0,05
Altra forma di conduzione	-	-	-	-	1,30	-	-	-	-	1,30
TOTALE	241,46	167,02	196,94	247,46	215,86	76,21	32,54	62,94	69,00	1.309,43

**Tavola 2.16 - Aziende con vite e relativa superficie investita per natura della produzione, età delle viti e tipo di vitigno**  
(superficie in ettari) - **AZIENDE**

NATURA DELLE PRODUZIONI VITIGNI	ETÀ DELLE VITI (anni)						Totale
	Meno di 3	3 -- 6	6 -- 10	10 -- 20	20 -- 30	30 ed oltre	
<b>UVA DA VINO</b>	<b>100</b>	<b>176</b>	<b>268</b>	<b>621</b>	<b>949</b>	<b>3.556</b>	<b>4.624</b>
<b>2501999 per vini DOC e DOCG</b>	<b>8</b>	<b>14</b>	<b>8</b>	<b>18</b>	<b>17</b>	<b>38</b>	<b>64</b>
2501002 AGLIANICO N.	-	-	-	1	-	-	1
2501004 ALBANA B.	-	-	-	1	1	-	2
2501008 ALBAROLA B.	2	5	1	7	8	14	31
2501019 BARBERA N.	-	1	-	1	-	2	2
2501022 BARSAGLINA N.	-	-	-	-	1	2	3
2501268 BRIC N.	-	-	-	-	-	1	1
2501042 CABERNET FRANC N.	1	-	-	-	-	1	1
2501049 CANAILOLO NERO N.	-	-	-	1	2	2	5
2501062 CILIEGIOLO N.	1	-	-	6	3	5	14
2501066 COLOMBANA NERA N.	-	-	1	-	1	-	2
2501077 DURELLA B.	-	-	-	-	-	2	2
2501317 FORSELLINA N.	-	-	1	-	1	-	1
2501092 GARGANEGA B.	1	-	-	1	-	1	1
2501097 GRECO B.	-	-	-	-	1	-	1
2501129 MALVASIA BIANCA B.	-	-	2	-	1	-	2
2501131 MALVASIA BIANCA DI CANDIA B.	-	1	-	1	3	10	15
2501132 MALVASIA BIANCA LUNGA B.	-	1	-	1	1	2	3
2501133 MALVASIA DEL LAZIO B.	-	-	-	-	1	1	1
2501279 MALVASIA DI CANDIA AROMATICA B.	-	1	-	3	1	1	6
2501128 MALVASIA N.	-	1	-	-	1	1	2
2501139 MALVASIA NERA DI BASILICATA N.	-	-	-	-	1	-	1
2501140 MALVASIA NERA DI BRINDISI N.	-	-	-	1	-	1	2
2501142 MAMMOLO N.	-	-	-	-	-	1	1
2501146 MERLOT N.	2	2	-	6	-	5	11
2501153 MOSCATO BIANCO B.	1	-	-	2	-	-	2
2501154 MOSCATO GIALLO B.	-	-	1	-	-	-	1
2501197 POLLERA NERA N.	-	-	-	1	-	3	4
2501218 SANGIOVESE N.	2	3	-	2	3	7	13
2501224 SCHIAVA N.	-	-	-	-	-	1	1
2501236 TOCAI ROSSO N.	-	-	-	-	-	1	1
2501241 TREBBIANO MODENESE B.	-	-	-	-	1	-	1
2501244 TREBBIANO TOSCANO B.	2	3	-	5	5	19	29
2501246 TURCA N.	-	-	-	-	1	-	1
2501600 UVA DI ALTRO COLORE	-	-	-	1	-	-	1
2501599 UVA DI COLORE NERO	-	-	-	-	-	1	1
2501253 VERDELLO B.	-	-	-	-	1	-	1
2501258 VERMENTINO B.	5	11	7	11	12	24	45
2501259 VERMENTINO NERO N.	1	-	-	1	-	2	4
<b>2502999 per altri vini</b>	<b>93</b>	<b>163</b>	<b>260</b>	<b>603</b>	<b>934</b>	<b>3.526</b>	<b>4.578</b>
2502001 ABBUOTO	-	-	-	-	4	4	8
2502266 AGLIANICO DEL VULTURE N.	-	-	-	-	-	12	12
2502002 AGLIANICO N.	-	-	1	1	4	7	10
2502003 AGLIANICONE N.	-	-	-	-	1	3	4
2502004 ALBANA B.	-	1	3	4	8	29	37
2502005 ALBANELLO B.	-	-	-	-	1	2	3
2502006 ALBARANZEULI BIANCO B.	-	-	-	-	3	9	12
2502007 ALBARANZEULI NERO N.	-	-	-	-	-	4	4
2502008 ALBAROLA B.	12	18	41	88	244	606	931
2502267 ALBAROSSA N.	2	3	1	7	15	38	57
2502009 ALEATICO N.	-	-	-	2	-	9	10
2502011 ALICANTE BOUSCHET N.	-	-	1	1	1	2	4
2502010 ALICANTE N.	-	-	-	-	-	1	1
2502012 ANCELLOTTA N.	-	-	-	1	-	7	8
2502013 ANSONICA B.	-	-	1	-	-	-	1
2502014 ARNEIS B.	-	-	-	-	-	2	2
2502015 ARVESINIADU B.	-	1	1	-	1	2	5
2502016 ASPRINIO BIANCO B.	-	-	-	1	-	2	3
2502017 AVANÀ N.	-	-	-	-	1	10	11
2502018 AVARENGO N.	1	-	-	2	1	2	3
2502020 BARBERA BIANCA B.	-	-	-	3	5	23	30
2502019 BARBERA N.	1	2	5	13	16	78	109
2502021 BARBERA SARDA N.	-	-	-	-	-	1	1
2502022 BARSAGLINA N.	3	5	2	7	7	44	67
2502023 BELLONE	-	1	-	-	-	-	1
2502024 BERVEDINO B.	-	-	-	-	1	2	3
2502025 BIANCAME B.	-	-	-	-	-	5	5
2502026 BIANCHETTA GENOVESE B.	-	-	1	1	-	1	2
2502027 BIANCHETTA TREVIGIANA B.	-	-	1	-	-	1	2
2502028 BIANCO D'ALESSANO B.	-	-	1	-	1	2	4
2502029 BIANCOLELLA B.	-	-	1	-	5	8	14
2502030 BIANCONE B.	-	-	-	-	1	2	3

**Tavola 2.16 - Aziende con vite e relativa superficie investita per natura della produzione, età delle viti e tipo di vitigno**  
(superficie in ettari) - **AZIENDE**

NATURA DELLE PRODUZIONI VITIGNI	ETÀ DELLE VITI (anni)						Totale
	Meno di 3	3 -- 6	6 -- 10	10 -- 20	20 -- 30	30 ed oltre	
2502033 BOMBINO NERO N.	-	-	-	1	-	1	2
2502034 BONAMICO N.	-	2	4	5	10	86	98
2502035 BONARDA N.	1	2	2	2	3	4	13
2502036 BOSCO B.	-	-	-	-	-	1	1
2502038 BOVALE N.	-	-	-	-	1	2	3
2502039 BRACCIOLA NERA N.	1	-	-	1	1	12	15
2502040 BRACHETTO N.	-	-	-	-	1	1	2
2502268 BRIC N.	1	-	2	1	2	2	6
2502042 CABERNET FRANC N.	2	3	10	20	13	18	65
2502043 CABERNET SAUVIGNON N.	1	1	8	9	4	9	30
2502044 CADDIU N.	-	1	-	2	2	3	8
2502046 CALABRESE N.	-	-	-	1	2	5	8
2502047 CALORIA N.	-	2	2	10	33	4	43
2502048 CANAILOLO BIANCO B.	4	11	5	6	10	27	45
2502049 CANAILOLO NERO N.	3	7	8	16	39	56	106
2502314 CANAILOLO ROSA Rs.	-	-	-	-	-	2	2
2502052 CARICAGIOLA N.	-	-	-	-	2	14	16
2502058 CATARRATTO BIANCO COMUNE B.	-	1	-	2	1	15	19
2502059 CATARRATTO BIANCO LUCIDO B.	-	-	-	-	-	3	3
2502061 CESANESE D' AFFILE N.	-	1	1	-	2	1	3
2502298 CHARDONNAY B.	1	5	4	7	2	12	30
2502062 CILIEGIOLO N.	21	35	71	193	378	1.224	1.765
2502063 CLAIRETTE B.	-	-	-	-	-	1	1
2502064 COCOCCIOLA B.	-	-	-	-	1	6	7
2502065 CODA DI VOLPE BIANCA B.	-	-	-	-	-	1	1
2502066 COLOMBANA NERA N.	-	5	6	9	5	38	54
2502067 COLORINO N.	-	-	-	2	4	4	9
2502068 CORINTO NERO N.	-	-	-	4	1	15	17
2502069 CORTESE B.	-	-	-	-	1	3	3
2502071 CROATINA N.	-	-	-	-	-	1	1
2502072 DAMASCHINO B.	-	1	2	1	7	7	18
2502316 DINDARELLA N.	-	-	-	1	-	1	2
2502350 DIOLINOIR N.	-	-	-	1	-	1	2
2502073 DOLCETTO N.	-	3	2	3	4	17	27
2502074 DOLCIAME B.	-	-	-	-	1	-	1
2502077 DURELLA B.	4	7	17	55	76	477	593
2502078 ERBALUCE B.	1	-	-	1	2	-	3
2502079 FALANGHINA B.	-	-	-	-	1	2	3
2502274 FLAVIS B.	-	-	-	-	-	1	1
2502082 FOGLIA TONDA N.	-	-	-	-	-	3	3
2502087 FRAPPATO N.	-	-	-	1	-	-	1
2502088 FREISA N.	-	1	-	3	1	3	8
2502092 GARGANEGA B.	-	-	-	2	-	2	2
2502352 GRANOIR N.	-	-	-	-	-	1	1
2502094 GRECANICO DORATO B.	-	-	-	-	-	4	4
2502095 GRECHETTO B.	-	-	-	-	1	-	1
2502097 GRECO B.	-	4	2	1	11	12	28
2502098 GRECO BIANCO B.	-	1	-	2	4	7	13
2502099 GRECO NERO N.	-	-	-	1	2	9	12
2502101 GRILLO B.	-	-	-	-	-	1	1
2502103 GROPPELLO DI SANTO STEFANO N.	-	1	-	4	1	7	13
2502104 GROPPELLO GENTILE N.	-	1	-	1	3	2	7
2502105 GUARDAVALLE B.	-	-	-	1	-	-	1
2502107 IMPIGNO B.	-	-	-	-	-	1	1
2502276 INCROCIO BIANCO FEDIT 51 C.S.G. B.	-	-	-	-	-	1	1
2502108 INCROCIO BRUNI 54 B.	-	-	-	-	-	2	2
2502109 INCROCIO MANZONI 2.15 N.	1	-	-	-	-	-	1
2502277 INVERNENGA B.	-	-	-	-	-	2	2
2502113 LAMBRUSCA DI ALESSANDRIA N.	-	-	-	-	-	2	2
2502114 LAMBRUSCO A FOGLIA FRASTAGLIATA N.	-	-	-	1	-	7	8
2502115 LAMBRUSCO DI SORBARA N.	-	1	-	-	-	3	4
2502116 LAMBRUSCO GRASPAROSSA N.	-	-	-	1	4	11	16
2502117 LAMBRUSCO MAESTRI N.	-	-	-	-	8	2	10
2502120 LAMBRUSCO SALAMINO N.	-	-	-	-	1	1	2
2502121 LAMBRUSCO VIADANESE N.	-	-	-	-	-	2	2
2502122 LIVORNESE BIANCA B.	-	-	-	-	-	2	2
2502123 LUMASSINA B.	-	-	-	-	1	-	1
2502124 MACERATINO B.	-	-	-	-	-	1	1
2502125 MAGLIOCCO CANINO N.	-	-	-	-	1	1	2
2502126 MAIOLICA N.	-	-	-	-	3	2	5
2502127 MALBECH N.	-	-	-	-	2	-	2
2502129 MALVASIA BIANCA B.	1	5	8	13	21	76	115
2502131 MALVASIA BIANCA DI CANDIA B.	4	5	9	22	26	106	161

**Tavola 2.16 - Aziende con vite e relativa superficie investita per natura della produzione, età delle viti e tipo di vitigno**  
(superficie in ettari) - **AZIENDE**

NATURA DELLE PRODUZIONI VITIGNI		ETÀ DELLE VITI (anni)						Totale
		Meno di 3	3 -- 6	6 -- 10	10 -- 20	20 -- 30	30 ed oltre	
2502132	MALVASIA BIANCA LUNGA B.	2	8	4	10	22	102	138
2502133	MALVASIA DEL LAZIO B.	-	1	2	2	1	4	8
2502279	MALVASIA DI CANDIA AROMATICA B.	2	-	1	3	9	48	60
2502134	MALVASIA DI CASORZO N.	-	1	-	2	8	8	19
2502136	MALVASIA DI SARDEGNA B.	-	-	-	-	-	1	1
2502137	MALVASIA DI SCHIERANO N.	-	-	-	1	2	13	15
2502138	MALVASIA ISTRIANA B.	-	1	-	2	-	1	4
2502128	MALVASIA N.	4	2	6	17	17	58	96
2502139	MALVASIA NERA DI BASILICATA N.	-	-	-	-	-	1	1
2502140	MALVASIA NERA DI BRINDISI N.	4	3	3	7	10	52	65
2502141	MALVASIA NERA DI LECCE N.	-	-	-	-	-	2	2
2502318	MALVASIA ROSA Rs.	-	-	-	-	-	2	2
2502142	MAMMOLO N.	-	1	-	-	-	2	3
2502299	MANZONI BIANCO B.	2	5	10	37	85	358	458
2502143	MARSIGLIANA NERA N.	-	-	-	-	1	5	6
2502144	MARZEMINO N.	-	-	-	-	2	9	11
2502145	MAZZESE N.	-	-	1	5	3	12	21
2502146	MERLOT N.	12	41	83	142	221	781	1.166
2502302	MEUNIER N.	-	-	-	-	-	1	1
2502147	MINNELLA BIANCA B.	-	-	-	1	2	6	9
2502148	MOLINARA N.	1	-	1	2	4	9	15
2502150	MONTEPULCIANO N.	3	5	6	18	19	51	94
2502119	MONTERICCO N.	-	-	-	-	1	-	1
2502151	MONTONICO BIANCO B.	1	-	1	4	1	1	7
2502152	MONTÙ B.	-	-	1	2	5	33	39
2502353	MORONE N.	-	3	7	28	28	151	203
2502307	MOSCATELLO SELVATICO B.	-	-	-	-	-	8	8
2502153	MOSCATO BIANCO B.	4	4	5	12	15	51	86
2502154	MOSCATO GIALLO B.	-	-	-	1	2	3	6
2502155	MOSCATO NERO DI ACQUI N.	2	1	2	1	2	6	11
2502156	MOSCATO ROSA Rs.	-	-	-	1	-	-	1
2502157	MOSTOSA B.	-	-	-	-	-	2	2
2502158	MÜLLER THURGAU B.	-	-	1	3	2	3	9
2502159	NASCO B.	-	-	1	1	5	1	8
2502160	NEBBIOLO N.	-	-	1	-	1	2	4
2502161	NEGRARA N.	-	-	-	-	-	1	1
2502162	NEGRETTO N.	-	-	-	1	-	2	3
2502164	NERELLO CAPPuccio N.	-	-	-	-	1	4	5
2502166	NERETTA CUNESE N.	-	-	-	-	2	6	8
2502167	NERETTO DI BAIRÒ N.	-	-	-	-	1	-	1
2502168	NERO BUONO N.	-	-	-	-	1	1	2
2502177	ORTRUGO B.	1	-	2	1	3	33	39
2502284	PASSAU N.	-	-	-	-	-	2	2
2502331	PERERA B.	-	-	1	1	-	-	1
2502185	PERRICONE N.	-	-	-	1	-	-	1
2502186	PETIT ROUGE N.	-	1	-	-	-	1	2
2502187	PICCOLA NERA N.	-	1	3	3	6	2	12
2502188	PICOLIT B.	-	-	-	1	-	-	1
2502322	PICULIT-NERI N.	-	-	-	-	-	1	1
2502190	PIGATO B.	-	-	-	-	-	1	1
2502191	PIGNOLA N.	-	-	1	-	-	1	2
2502300	PIGNOLETTO B.	1	3	4	19	66	348	413
2502285	PIGNOLO N.	-	-	-	1	-	1	1
2502192	PINELLA B.	-	-	-	-	2	5	6
2502193	PINOT BIANCO B.	-	1	1	4	4	8	17
2502194	PINOT GRIGIO G.	-	-	-	1	1	-	2
2502195	PINOT NERO N.	-	1	-	2	2	19	24
2502196	PLASSA N.	-	-	1	1	2	1	4
2502197	POLLERA NERA N.	13	19	23	83	189	676	916
2502198	PORTOGHESE N.	-	-	-	-	2	3	4
2502199	PRIMITIVO N.	-	-	-	1	1	3	5
2502200	PROSECCO B.	-	-	-	3	-	5	7
2502204	RABOSO VERONESE N.	-	-	-	-	-	1	1
2502206	REFOSCO NOSTRANO N.	-	-	-	-	1	-	1
2502341	REGINA B.	-	-	1	-	-	-	1
2502207	RETAGLIADO BIANCO B.	-	-	-	1	1	-	2
2502208	RIBOLLA GIALLA B.	-	1	-	1	-	6	7
2502210	RIESLING B.	-	-	-	1	-	2	3
2502209	RIESLING ITALICO B.	-	-	-	-	-	1	1
2502211	ROLLO B.	-	-	-	-	-	3	3
2502287	ROSSARA N.	2	1	7	11	13	64	87
2502213	ROSSESE N.	-	1	-	1	-	-	1
2502214	ROSSIGNOLA N.	-	-	-	-	1	5	6

**Tavola 2.16 - Aziende con vite e relativa superficie investita per natura della produzione, età delle viti e tipo di vitigno**  
(superficie in ettari) - **AZIENDE**

NATURA DELLE PRODUZIONI VITIGNI	ETÀ DELLE VITI (anni)						Totale
	Meno di 3	3 -- 6	6 -- 10	10 -- 20	20 -- 30	30 ed oltre	
2502216 ROUSSANE B.	-	-	-	-	1	9	10
2502217 SAGRANTINO N.	-	-	-	1	-	1	2
2502218 SANGIOVESE N.	12	15	23	51	67	237	344
2502219 SAN GIUSEPPE NERO N.	-	-	-	1	2	4	7
2502220 SAN LUNARDO B.	-	-	-	-	-	2	2
2502340 SANTA MARIA B.	-	-	-	-	1	-	1
2502221 SAUVIGNON B.	1	-	-	-	-	2	3
2502223 SCHIAVA GRIGIA N.	-	-	-	1	-	-	1
2502289 SCHIAVA GROSSA N.	-	-	1	-	-	4	5
2502224 SCHIAVA N.	1	3	7	12	8	57	78
2502226 SEMIDANO B.	-	-	-	-	-	1	1
2502228 SGAVETTA N.	-	-	-	-	-	2	2
2502280 S. MARTINO N.	-	-	-	-	-	1	1
2502288 S. MICHELE N.	-	-	-	1	-	6	7
2502292 SOPERGA N.	-	-	-	-	-	1	1
2502229 SUSUMANIELLO N.	-	-	-	1	8	70	79
2502230 SYLVANER VERDE B.	-	-	-	-	-	1	1
2502231 SYRAH N.	-	-	-	-	-	1	1
2502293 TAZZELENGHE N.	-	-	-	-	-	2	2
2502232 TEROLDEGO N.	-	-	-	-	-	1	1
2502233 TERRANO N.	-	-	1	1	2	6	7
2502234 TIMORASSO B.	-	-	-	-	-	2	2
2502235 TOCAI FRIULANO B.	-	-	3	3	4	9	19
2502236 TOCAI ROSSO N.	-	-	1	1	2	9	12
2502237 TORBATO B.	-	-	-	1	-	2	3
2502238 TRAMINER AROMATICO Rs.	-	-	-	-	1	4	4
2502332 TREBBIANO ABRUZZESE B.	-	-	-	1	2	1	4
2502239 TREBBIANO DI SOAVE B.	3	-	-	1	-	8	9
2502240 TREBBIANO GIALLO B.	-	-	1	3	-	21	25
2502241 TREBBIANO MODENESE B.	-	1	-	1	-	5	7
2502242 TREBBIANO ROMAGNOLO B.	-	1	3	2	3	7	15
2502243 TREBBIANO SPOLETINO B.	-	-	-	1	-	-	1
2502244 TREBBIANO TOSCANO B.	17	27	43	90	149	897	1.136
2502245 TREVISANA NERA N.	-	-	-	-	-	4	4
2502294 TSCHAGGELE N.	-	-	-	-	-	1	1
2502246 TURCA N.	3	1	1	2	3	5	11
2502600 UVA DI ALTRO COLORE	2	3	3	13	25	102	123
2502599 UVA DI COLORE NERO	3	2	3	14	28	109	137
2502247 UVA DI TROIA N.	-	-	1	-	2	1	4
2502248 UVA RARA N.	-	-	-	2	-	11	12
2502249 UVA TOSCA N.	1	-	-	-	1	5	6
2502250 VELTLINER B.	1	-	-	-	2	9	11
2502251 VERDEA B.	2	-	1	1	2	6	9
2502455 VERDEA B.	-	-	-	-	-	1	1
2502252 VERDECA B.	3	-	2	4	2	8	12
2502253 VERDELLO B.	-	-	-	6	12	25	42
2502337 VERDESE B.	-	-	-	-	-	1	1
2502254 VERDICCHIO BIANCO B.	-	-	1	-	-	21	22
2502255 VERDISO B.	-	-	-	-	1	3	4
2502297 VERDUSCHIA B.	-	1	1	-	4	7	13
2502256 VERDUZZO FRIULANO B.	-	-	-	2	-	2	4
2502257 VERDUZZO TREVIGIANO B.	1	1	1	-	2	7	11
2502258 VERMENTINO B.	30	53	83	195	279	1.264	1.738
2502259 VERMENTINO NERO N.	5	9	20	42	103	370	510
2502260 VERNACCIA DI ORISTANO B.	-	-	-	-	-	1	1
2502261 VERNACCIA DI SAN GIMIGNANO B.	-	-	-	-	-	12	12
2502262 VERNACCIA NERA N.	1	-	-	2	2	5	8
2502263 VESPAIOLA B.	-	-	-	-	1	-	1
2502264 VESPOLINA N.	-	-	-	2	-	4	5
2502303 WILDBACHER N.	-	-	-	-	-	3	3
2502456 ZIBIBBO B.	-	1	-	1	1	-	1
<b>2503999 UVA DA TAVOLA</b>	<b>1</b>	<b>5</b>	<b>4</b>	<b>1</b>	<b>6</b>	<b>19</b>	<b>28</b>
2503514 ITALIA B.	-	1	-	-	-	-	1
2503516 MOSCATO D'ADDA N.	-	-	-	-	-	10	10
2503517 MOSCATO D'AMBURGO N.	-	1	2	1	3	2	6
2503577 NOAH B.	-	2	1	-	1	5	7
2503452 REGINA B.	1	1	1	-	1	-	2
2503500 UVA DI ALTRO COLORE	-	-	-	-	1	1	1
2503499 UVA DI COLORE NERO	-	-	-	-	1	2	2



**Tavola 2.16 - Aziende con vite e relativa superficie investita per natura della produzione, età delle viti e tipo di vitigno**  
(superficie in ettari) - SUPERFICIE

NATURA DELLE PRODUZIONI VITIGNI	ETÀ DELLE VITI (anni)						Totale
	Meno di 3	3 -- 6	6 -- 10	10 -- 20	20 -- 30	30 ed oltre	
<b>UVA DA VINO</b>	<b>16,61</b>	<b>21,76</b>	<b>47,73</b>	<b>124,16</b>	<b>215,49</b>	<b>881,61</b>	<b>1.307,36</b>
<b>2501999 per vini DOC e DOCG</b>	<b>2,81</b>	<b>6,58</b>	<b>1,91</b>	<b>19,80</b>	<b>16,53</b>	<b>19,52</b>	<b>67,15</b>
2501002 AGLIANICO N.	-	-	-	0,03	-	-	0,03
2501004 ALBANA B.	-	-	-	0,01	0,15	-	0,16
2501008 ALBAROLA B.	0,06	0,46	0,07	4,16	0,94	1,52	7,21
2501019 BARBERA N.	-	0,01	-	0,01	-	0,02	0,04
2501022 BARSAGLINA N.	-	-	-	-	0,02	0,20	0,22
2501268 BRIC N.	-	-	-	-	-	0,20	0,20
2501042 CABERNET FRANC N.	0,02	-	-	-	-	0,02	0,04
2501049 CANAILOLO NERO N.	-	-	-	0,10	0,66	0,30	1,06
2501062 CILIEGIOLO N.	0,30	-	-	0,31	0,22	0,52	1,35
2501066 COLOMBANA NERA N.	-	-	0,05	-	0,10	-	0,15
2501077 DURELLA B.	-	-	-	-	-	0,43	0,43
2501317 FORSELLINA N.	-	-	0,01	-	0,01	-	0,02
2501092 GARGANEGA B.	0,01	-	-	0,01	-	0,01	0,03
2501097 GRECO B.	-	-	-	-	0,10	-	0,10
2501129 MALVASIA BIANCA B.	-	-	0,07	-	0,05	-	0,12
2501131 MALVASIA BIANCA DI CANDIA B.	-	0,10	-	0,05	0,30	0,39	0,84
2501132 MALVASIA BIANCA LUNGA B.	-	0,02	-	0,02	0,10	0,11	0,25
2501133 MALVASIA DEL LAZIO B.	-	-	-	-	0,10	0,10	0,20
2501279 MALVASIA DI CANDIA AROMATICA B.	-	0,02	-	0,15	0,13	0,10	0,40
2501128 MALVASIA N.	-	0,01	-	-	0,02	0,10	0,13
2501139 MALVASIA NERA DI BASILICATA N.	-	-	-	-	0,04	-	0,04
2501140 MALVASIA NERA DI BRINDISI N.	-	-	-	0,05	-	0,03	0,08
2501142 MAMMOLO N.	-	-	-	-	-	0,20	0,20
2501146 MERLOT N.	0,41	0,45	-	1,82	-	0,59	3,27
2501153 MOSCATO BIANCO B.	0,02	-	-	0,03	-	-	0,05
2501154 MOSCATO GIALLO B.	-	-	0,05	-	-	-	0,05
2501197 POLLERA NERA N.	-	-	-	0,04	-	0,28	0,32
2501218 SANGIOVESE N.	0,04	0,31	-	1,51	1,36	1,88	5,10
2501224 SCHIAVA N.	-	-	-	-	-	0,30	0,30
2501236 TOCAI ROSSO N.	-	-	-	-	-	0,01	0,01
2501241 TREBBIANO MODENESE B.	-	-	-	-	0,12	-	0,12
2501244 TREBBIANO TOSCANO B.	0,07	0,24	-	0,14	0,78	2,33	3,56
2501246 TURCA N.	-	-	-	-	0,55	-	0,55
2501600 UVA DI ALTRO COLORE	-	-	-	0,39	-	-	0,39
2501599 UVA DI COLORE NERO	-	-	-	-	-	0,05	0,05
2501253 VERDELLO B.	-	-	-	-	0,10	-	0,10
2501258 VERMENTINO B.	1,58	4,96	1,66	10,47	10,68	9,58	38,93
2501259 VERMENTINO NERO N.	0,30	-	-	0,50	-	0,25	1,05
<b>2502999 per altri vini</b>	<b>13,80</b>	<b>15,18</b>	<b>45,82</b>	<b>104,36</b>	<b>198,96</b>	<b>862,09</b>	<b>1.240,21</b>
2502001 ABBUOTO	-	-	-	-	0,23	0,20	0,43
2502266 AGLIANICO DEL VULTURE N.	-	-	-	-	-	0,78	0,78
2502002 AGLIANICO N.	-	-	0,10	0,02	0,57	1,09	1,78
2502003 AGLIANICONE N.	-	-	-	-	0,10	0,22	0,32
2502004 ALBANA B.	-	0,02	0,06	0,11	0,45	2,86	3,50
2502005 ALBANELLO B.	-	-	-	-	0,10	0,13	0,23
2502006 ALBARANZEULI BIANCO B.	-	-	-	-	0,13	0,38	0,51
2502007 ALBARANZEULI NERO N.	-	-	-	-	-	0,22	0,22
2502008 ALBAROLA B.	0,40	0,60	3,18	5,01	15,00	45,21	69,40
2502267 ALBAROSSA N.	0,07	0,08	0,01	0,43	1,00	1,05	2,64
2502009 ALEATICO N.	-	-	-	0,10	-	0,40	0,50
2502011 ALICANTE BOUSCHET N.	-	-	0,05	0,25	0,02	0,15	0,47
2502010 ALICANTE N.	-	-	-	-	-	0,10	0,10
2502012 ANCELLOTTA N.	-	-	-	0,25	-	0,60	0,85
2502013 ANSONICA B.	-	-	0,03	-	-	-	0,03
2502014 ARNEIS B.	-	-	-	-	-	0,15	0,15
2502015 ARVESINIADU B.	-	1,00	0,03	-	0,10	0,29	1,42
2502016 ASPRINIO BIANCO B.	-	-	-	0,05	-	0,13	0,18
2502017 AVANÀ N.	-	-	-	-	0,07	0,63	0,70
2502018 AVARENGO N.	0,02	-	-	0,06	0,04	0,07	0,19
2502020 BARBERA BIANCA B.	-	-	-	0,27	1,34	2,84	4,45
2502019 BARBERA N.	0,02	0,11	0,20	1,11	1,80	7,76	11,00
2502021 BARBERA SARDA N.	-	-	-	-	-	0,05	0,05
2502022 BARSAGLINA N.	0,04	0,11	0,10	0,45	0,11	2,17	2,98
2502023 BELLONE	-	0,01	-	-	-	-	0,01
2502024 BERVEDINO B.	-	-	-	-	0,10	0,08	0,18
2502025 BIANCAME B.	-	-	-	-	-	0,79	0,79
2502026 BIANCHETTA GENOVESE B.	-	-	0,04	0,05	-	0,01	0,10
2502027 BIANCHETTA TREVIGIANA B.	-	-	0,05	-	-	0,21	0,26
2502028 BIANCO D'ALESSANO B.	-	-	0,05	-	0,10	0,10	0,25
2502029 BIANCOLELLA B.	-	-	0,07	-	0,37	0,46	0,90
2502030 BIANCONE B.	-	-	-	-	0,05	0,20	0,25

**Tavola 2.16 - Aziende con vite e relativa superficie investita per natura della produzione, età delle viti e tipo di vitigno**  
(superficie in ettari) - SUPERFICIE

NATURA DELLE PRODUZIONI VITIGNI	ETÀ DELLE VITI (anni)						Totale
	Meno di 3	3 -- 6	6 -- 10	10 -- 20	20 -- 30	30 ed oltre	
2502033 BOMBINO NERO N.	-	-	-	0,03	-	0,25	0,28
2502034 BONAMICO N.	-	0,09	0,15	0,08	0,72	4,13	5,17
2502035 BONARDA N.	0,01	0,02	0,10	0,06	0,10	0,09	0,38
2502036 BOSCO B.	-	-	-	-	-	0,02	0,02
2502038 BOVALE N.	-	-	-	-	0,06	0,05	0,11
2502039 BRACCIOLA NERA N.	0,01	-	-	0,05	0,07	0,55	0,68
2502040 BRACHETTO N.	-	-	-	-	0,20	0,10	0,30
2502268 BRIC N.	0,01	-	0,04	0,04	0,06	0,10	0,25
2502042 CABERNET FRANC N.	2,80	0,14	0,57	0,53	0,39	1,29	5,72
2502043 CABERNET SAUVIGNON N.	0,01	0,03	1,32	1,60	0,20	0,48	3,64
2502044 CADDIU N.	-	0,01	-	0,06	0,07	0,37	0,51
2502046 CALABRESE N.	-	-	-	0,30	0,25	0,40	0,95
2502047 CALORIA N.	-	0,03	0,03	0,47	1,42	0,23	2,18
2502048 CANAILO BIANCO B.	0,09	0,24	0,11	0,40	0,29	1,41	2,54
2502049 CANAILO NERO N.	0,13	0,14	0,20	0,49	2,04	3,69	6,69
2502314 CANAILO ROSA Rs.	-	-	-	-	-	0,10	0,10
2502052 CARICAGIOLA N.	-	-	-	-	0,14	1,55	1,69
2502058 CATARRATTO BIANCO COMUNE B.	-	0,01	-	0,07	0,18	1,78	2,04
2502059 CATARRATTO BIANCO LUCIDO B.	-	-	-	-	-	0,14	0,14
2502061 CESANESE D' AFFILE N.	-	0,02	0,08	-	0,06	0,01	0,17
2502298 CHARDONNAY B.	0,20	0,34	0,22	0,58	3,01	0,89	5,24
2502062 CILIEGIOLO N.	0,54	1,48	3,83	11,09	28,02	121,69	166,65
2502063 CLAIRETTE B.	-	-	-	-	-	0,05	0,05
2502064 COCOCCIOLA B.	-	-	-	-	0,03	0,27	0,30
2502065 CODA DI VOLPE BIANCA B.	-	-	-	-	-	0,04	0,04
2502066 COLOMBANA NERA N.	-	0,10	0,28	0,24	0,39	1,49	2,50
2502067 COLORINO N.	-	-	-	0,15	0,14	0,39	0,68
2502068 CORINTO NERO N.	-	-	-	0,37	0,10	0,82	1,29
2502069 CORTESE B.	-	-	-	-	0,10	0,25	0,35
2502071 CROATINA N.	-	-	-	-	-	0,02	0,02
2502072 DAMASCHINO B.	-	0,01	0,24	0,10	1,76	1,70	3,81
2502316 DINDARELLA N.	-	-	-	0,10	-	0,02	0,12
2502350 DIOLINOIR N.	-	-	-	0,02	-	0,02	0,04
2502073 DOLCETTO N.	-	0,09	0,10	0,09	0,27	0,65	1,20
2502074 DOLCIAME B.	-	-	-	-	0,09	-	0,09
2502077 DURELLA B.	0,21	0,34	2,76	4,95	8,92	45,56	62,74
2502078 ERBALUCE B.	0,01	-	-	0,01	0,06	-	0,08
2502079 FALANGHINA B.	-	-	-	-	0,05	0,04	0,09
2502274 FLAVIS B.	-	-	-	-	-	0,01	0,01
2502082 FOGLIA TONDA N.	-	-	-	-	-	0,20	0,20
2502087 FRAPPATO N.	-	-	-	0,02	-	-	0,02
2502088 FREISA N.	-	0,06	-	0,27	0,01	0,11	0,45
2502092 GARGANEGA B.	-	-	-	0,05	-	0,14	0,19
2502352 GRANOIR N.	-	-	-	-	-	0,10	0,10
2502094 GRECANICO DORATO B.	-	-	-	-	-	0,12	0,12
2502095 GRECHETTO B.	-	-	-	-	0,02	-	0,02
2502097 GRECO B.	-	0,17	0,09	0,08	0,80	0,64	1,78
2502098 GRECO BIANCO B.	-	0,04	-	0,08	0,16	0,23	0,51
2502099 GRECO NERO N.	-	-	-	0,10	0,08	2,36	2,54
2502101 GRILLO B.	-	-	-	-	-	0,01	0,01
2502103 GROPPELLO DI SANTO STEFANO N.	-	0,08	-	0,25	0,04	0,51	0,88
2502104 GROPPELLO GENTILE N.	-	0,10	-	0,03	0,58	0,11	0,82
2502105 GUARDAVALLE B.	-	-	-	0,01	-	-	0,01
2502107 IMPIGNO B.	-	-	-	-	-	0,01	0,01
2502276 INCROCIO BIANCO FEDIT 51 C.S.G. B.	-	-	-	-	-	0,10	0,10
2502108 INCROCIO BRUNI 54 B.	-	-	-	-	-	0,11	0,11
2502109 INCROCIO MANZONI 2.15 N.	2,50	-	-	-	-	-	2,50
2502277 INVERNENGA B.	-	-	-	-	-	0,62	0,62
2502113 LAMBRUSCA DI ALESSANDRIA N.	-	-	-	-	-	0,09	0,09
2502114 LAMBRUSCO A FOGLIA FRASTAGLIATA N.	-	-	-	0,03	-	0,19	0,22
2502115 LAMBRUSCO DI SORBARA N.	-	0,01	-	-	-	0,09	0,10
2502116 LAMBRUSCO GRASPAROSSA N.	-	-	-	0,40	0,39	1,40	2,19
2502117 LAMBRUSCO MAESTRI N.	-	-	-	-	0,35	0,10	0,45
2502120 LAMBRUSCO SALAMINO N.	-	-	-	-	0,05	0,03	0,08
2502121 LAMBRUSCO VIADANESE N.	-	-	-	-	-	0,10	0,10
2502122 LIVORNESE BIANCA B.	-	-	-	-	-	0,09	0,09
2502123 LUMASSINA B.	-	-	-	-	0,10	-	0,10
2502124 MACERATINO B.	-	-	-	-	-	0,03	0,03
2502125 MAGLIOCCO CANINO N.	-	-	-	-	0,15	0,03	0,18
2502126 MAIOLICA N.	-	-	-	-	0,70	0,08	0,78
2502127 MALBECH N.	-	-	-	-	0,06	-	0,06
2502129 MALVASIA BIANCA B.	0,03	0,10	0,89	1,19	1,67	10,89	14,77
2502131 MALVASIA BIANCA DI CANDIA B.	0,08	0,15	0,40	1,03	1,11	6,21	8,98

**Tavola 2.16 - Aziende con vite e relativa superficie investita per natura della produzione, età delle viti e tipo di vitigno**  
(superficie in ettari) - SUPERFICIE

NATURA DELLE PRODUZIONI VITIGNI		ETÀ DELLE VITI (anni)						Totale
		Meno di 3	3 -- 6	6 -- 10	10 -- 20	20 -- 30	30 ed oltre	
2502132	MALVASIA BIANCA LUNGA B.	0,05	0,23	0,17	0,54	1,10	10,37	12,46
2502133	MALVASIA DEL LAZIO B.	-	0,02	0,12	0,03	0,05	0,13	0,35
2502279	MALVASIA DI CANDIA AROMATICA B.	0,06	-	0,10	0,13	0,94	2,05	3,28
2502134	MALVASIA DI CASORZO N.	-	0,10	-	0,15	0,95	0,95	2,15
2502136	MALVASIA DI SARDEGNA B.	-	-	-	-	-	0,11	0,11
2502137	MALVASIA DI SCHIERANO N.	-	-	-	0,10	0,15	1,68	1,93
2502138	MALVASIA ISTRIANA B.	-	0,50	-	0,26	-	0,02	0,78
2502128	MALVASIA N.	0,10	0,10	0,20	0,62	1,70	17,61	20,33
2502139	MALVASIA NERA DI BASILICATA N.	-	-	-	-	-	0,07	0,07
2502140	MALVASIA NERA DI BRINDISI N.	0,04	0,06	0,04	0,21	0,31	2,02	2,68
2502141	MALVASIA NERA DI LECCE N.	-	-	-	-	-	0,12	0,12
2502318	MALVASIA ROSA Rs.	-	-	-	-	-	0,19	0,19
2502142	MAMMOLO N.	-	0,10	-	-	-	0,06	0,16
2502299	MANZONI BIANCO B.	0,04	0,23	0,35	3,12	11,22	45,74	60,70
2502143	MARSIGLIANA NERA N.	-	-	-	-	0,05	0,15	0,20
2502144	MARZEMINO N.	-	-	-	-	0,07	0,33	0,40
2502145	MAZZESE N.	-	-	0,20	0,41	1,00	1,33	2,94
2502146	MERLOT N.	0,89	1,61	8,32	10,10	19,41	87,28	127,61
2502302	MEUNIER N.	-	-	-	-	-	0,04	0,04
2502147	MINNELLA BIANCA B.	-	-	-	0,01	0,06	0,48	0,55
2502148	MOLINARA N.	0,05	-	0,05	0,05	0,30	0,53	0,98
2502150	MONTEPULCIANO N.	0,23	0,21	0,24	1,27	1,10	5,35	8,40
2502119	MONTERICCO N.	-	-	-	-	0,10	-	0,10
2502151	MONTONICO BIANCO B.	0,02	-	0,02	0,07	0,20	0,03	0,34
2502152	MONTÙ B.	-	-	0,02	0,02	0,14	0,59	0,77
2502353	MORONE N.	-	0,16	2,48	2,98	2,45	11,13	19,20
2502307	MOSCATELLO SELVATICO B.	-	-	-	-	-	0,44	0,44
2502153	MOSCATO BIANCO B.	0,11	0,06	0,26	0,44	0,88	3,32	5,07
2502154	MOSCATO GIALLO B.	-	-	-	0,02	0,10	0,15	0,27
2502155	MOSCATO NERO DI ACQUI N.	0,08	0,02	0,03	0,01	0,04	0,12	0,30
2502156	MOSCATO ROSA Rs.	-	-	-	0,05	-	-	0,05
2502157	MOSTOSA B.	-	-	-	-	-	0,04	0,04
2502158	MÜLLER THURGAU B.	-	-	0,02	0,30	0,14	0,14	0,60
2502159	NASCO B.	-	-	0,02	0,04	0,14	0,03	0,23
2502160	NEBBIOLO N.	-	-	0,05	-	0,02	0,05	0,12
2502161	NEGRARA N.	-	-	-	-	-	0,04	0,04
2502162	NEGRETTO N.	-	-	-	0,30	-	0,15	0,45
2502164	NERELLO CAPPuccio N.	-	-	-	-	0,08	0,51	0,59
2502166	NERETTA CUNESE N.	-	-	-	-	0,08	0,54	0,62
2502167	NERETTO DI BAIRò N.	-	-	-	-	0,04	-	0,04
2502168	NERò BUONO N.	-	-	-	-	1,00	0,04	1,04
2502177	ORTRUGO B.	0,13	-	0,03	0,10	0,11	1,96	2,33
2502284	PASSAU N.	-	-	-	-	-	0,35	0,35
2502331	PERERA B.	-	-	0,02	0,02	-	-	0,04
2502185	PERRICONE N.	-	-	-	0,01	-	-	0,01
2502186	PETIT ROUGE N.	-	0,01	-	-	-	0,01	0,02
2502187	PICCOLA NERA N.	-	0,02	0,04	0,10	0,24	0,07	0,47
2502188	PICOLIT B.	-	-	-	0,04	-	-	0,04
2502322	PICULIT-NERI N.	-	-	-	-	-	0,10	0,10
2502190	PIGATO B.	-	-	-	-	-	0,02	0,02
2502191	PIGNOLA N.	-	-	0,03	-	-	0,03	0,06
2502300	PIGNOLETTò B.	0,02	0,10	0,15	1,18	7,38	37,17	46,00
2502285	PIGNOLO N.	-	-	-	0,02	-	0,02	0,04
2502192	PINELLA B.	-	-	-	-	0,06	0,36	0,42
2502193	PINOT BIANCO B.	-	0,02	0,03	0,46	0,34	0,69	1,54
2502194	PINOT GRIGIO G.	-	-	-	0,23	0,30	-	0,53
2502195	PINOT NERO N.	-	0,03	-	0,11	3,05	1,09	4,28
2502196	PLASSA N.	-	-	0,02	0,06	0,09	0,01	0,18
2502197	POLLERA NERA N.	0,33	0,54	0,99	4,34	10,39	42,54	59,13
2502198	PORTOGHESE N.	-	-	-	-	0,04	0,16	0,20
2502199	PRIMITIVO N.	-	-	-	0,03	1,00	0,17	1,20
2502200	PROSECCO B.	-	-	-	0,12	-	0,70	0,82
2502204	RABOSO VERONESE N.	-	-	-	-	-	0,05	0,05
2502206	REFOSCO NOSTRANO N.	-	-	-	-	0,05	-	0,05
2502341	REGINA B.	-	-	0,02	-	-	-	0,02
2502207	RETAGLIADO BIANCO B.	-	-	-	0,05	0,08	-	0,13
2502208	RIBOLLA GIALLA B.	-	0,01	-	0,02	-	0,39	0,42
2502210	RIESLING B.	-	-	-	0,01	-	0,09	0,10
2502209	RIESLING ITALICO B.	-	-	-	-	-	0,04	0,04
2502211	ROLLO B.	-	-	-	-	-	0,08	0,08
2502287	ROSSARA N.	0,03	0,01	0,18	0,44	0,64	3,04	4,34
2502213	ROSSESE N.	-	0,01	-	0,01	-	-	0,02
2502214	ROSSIGNOLA N.	-	-	-	-	0,01	0,16	0,17

**Tavola 2.16 - Aziende con vite e relativa superficie investita per natura della produzione, età delle viti e tipo di vitigno**  
(superficie in ettari) - SUPERFICIE

NATURA DELLE PRODUZIONI VITIGNI	ETÀ DELLE VITI (anni)						Totale
	Meno di 3	3 -- 6	6 -- 10	10 -- 20	20 -- 30	30 ed oltre	
2502216 ROUSSANE B.	-	-	-	-	0,02	0,99	1,01
2502217 SAGRANTINO N.	-	-	-	0,01	-	0,04	0,05
2502218 SANGIOVESE N.	0,25	1,31	0,86	4,18	4,60	20,08	31,28
2502219 SAN GIUSEPPE NERO N.	-	-	-	0,50	0,09	0,23	0,82
2502220 SAN LUNARDO B.	-	-	-	-	-	0,15	0,15
2502340 SANTA MARIA B.	-	-	-	-	0,03	-	0,03
2502221 SAUVIGNON B.	0,20	-	-	-	-	0,25	0,45
2502223 SCHIAVA GRIGIA N.	-	-	-	0,08	-	-	0,08
2502289 SCHIAVA GROSSA N.	-	-	0,09	-	-	0,54	0,63
2502224 SCHIAVA N.	0,02	0,03	0,39	0,37	0,40	3,55	4,76
2502226 SEMIDANO B.	-	-	-	-	-	0,10	0,10
2502228 SGAVETTA N.	-	-	-	-	-	2,01	2,01
2502280 S. MARTINO N.	-	-	-	-	-	0,04	0,04
2502288 S. MICHELE N.	-	-	-	0,01	-	0,31	0,32
2502292 SOPERGA N.	-	-	-	-	-	0,05	0,05
2502229 SUSUMANIELLO N.	-	-	-	0,01	0,52	4,77	5,30
2502230 SYLVANER VERDE B.	-	-	-	-	-	0,04	0,04
2502231 SYRAH N.	-	-	-	-	-	0,10	0,10
2502293 TAZZELENGHE N.	-	-	-	-	-	0,16	0,16
2502232 TEROLDEGO N.	-	-	-	-	-	0,03	0,03
2502233 TERRANO N.	-	-	0,01	0,10	0,12	0,69	0,92
2502234 TIMORASSO B.	-	-	-	-	-	0,15	0,15
2502235 TOCAI FRIULANO B.	-	-	0,22	0,33	0,63	1,13	2,31
2502236 TOCAI ROSSO N.	-	-	0,03	0,03	0,16	1,52	1,74
2502237 TORBATO B.	-	-	-	0,04	-	0,13	0,17
2502238 TRAMINER AROMATICO Rs.	-	-	-	-	0,02	0,60	0,62
2502332 TREBBIANO ABRUZZESE B.	-	-	-	0,01	0,31	0,02	0,34
2502239 TREBBIANO DI SOAVE B.	0,05	-	-	0,01	-	0,27	0,33
2502240 TREBBIANO GIALLO B.	-	-	0,02	0,37	-	1,72	2,11
2502241 TREBBIANO MODENESE B.	-	0,03	-	0,01	-	0,12	0,16
2502242 TREBBIANO ROMAGNOLO B.	-	0,05	0,14	0,18	0,14	0,61	1,12
2502243 TREBBIANO SPOLETINO B.	-	-	-	0,05	-	-	0,05
2502244 TREBBIANO TOSCANO B.	0,27	1,30	1,64	7,06	9,95	73,12	93,34
2502245 TREVISANA NERA N.	-	-	-	-	-	0,13	0,13
2502294 TSCHAGGELE N.	-	-	-	-	-	0,30	0,30
2502246 TURCA N.	1,34	0,02	0,01	0,10	0,15	0,18	1,80
2502600 UVA DI ALTRO COLORE	0,02	0,05	0,14	0,41	0,70	3,68	5,00
2502599 UVA DI COLORE NERO	0,06	0,02	0,17	0,52	2,37	6,11	9,25
2502247 UVA DI TROIA N.	-	-	0,10	-	0,05	0,04	0,19
2502248 UVA RARA N.	-	-	-	0,28	-	1,42	1,70
2502249 UVA TOSCA N.	0,01	-	-	-	0,05	0,20	0,26
2502250 VELTLINER B.	0,05	-	-	-	0,06	0,61	0,72
2502251 VERDEA B.	0,04	-	0,02	0,01	0,12	0,47	0,66
2502455 VERDEA B.	-	-	-	-	-	0,05	0,05
2502252 VERDECA B.	0,10	-	0,04	0,11	0,11	0,44	0,80
2502253 VERDELLO B.	-	-	-	0,29	0,71	3,69	4,69
2502337 VERDESE B.	-	-	-	-	-	0,04	0,04
2502254 VERDICCHIO BIANCO B.	-	-	0,03	-	-	1,74	1,77
2502255 VERDISO B.	-	-	-	-	0,05	0,10	0,15
2502297 VERDUSCHIA B.	-	0,02	0,10	-	0,16	0,26	0,54
2502256 VERDUZZO FRIULANO B.	-	-	-	0,22	-	0,12	0,34
2502257 VERDUZZO TREVIGIANO B.	0,10	0,01	0,01	-	0,18	0,39	0,69
2502258 VERMENTINO B.	1,57	2,26	9,01	23,32	25,40	125,88	187,44
2502259 VERMENTINO NERO N.	0,34	0,15	3,21	3,39	6,87	32,31	46,27
2502260 VERNACCIA DI ORISTANO B.	-	-	-	-	-	0,05	0,05
2502261 VERNACCIA DI SAN GIMIGNANO B.	-	-	-	-	-	1,65	1,65
2502262 VERNACCIA NERA N.	0,02	-	-	0,11	0,08	0,11	0,32
2502263 VESPAIOLA B.	-	-	-	-	0,07	-	0,07
2502264 VESPOLINA N.	-	-	-	0,04	-	0,30	0,34
2502303 WILDBACHER N.	-	-	-	-	-	0,39	0,39
2502456 ZIBIBBO B.	-	0,05	-	0,05	0,10	-	0,20
<b>2503999 UVA DA TAVOLA</b>	<b>0,02</b>	<b>0,18</b>	<b>0,08</b>	<b>0,02</b>	<b>0,62</b>	<b>1,15</b>	<b>2,07</b>
2503514 ITALIA B.	-	0,08	-	-	-	-	0,08
2503516 MOSCATO D'ADDA N.	-	-	-	-	-	0,28	0,28
2503517 MOSCATO D'AMBURGO N.	-	0,01	0,04	0,02	0,37	0,13	0,57
2503577 NOAH B.	-	0,08	0,01	-	0,10	0,34	0,53
2503452 REGINA B.	0,02	0,01	0,03	-	0,05	-	0,11
2503500 UVA DI ALTRO COLORE	-	-	-	-	0,05	0,05	0,10
2503499 UVA DI COLORE NERO	-	-	-	-	0,05	0,35	0,40

**Tavola 2.17 - Aziende con arboricoltura da legno e/o boschi e relativa superficie per classe di superficie totale e zona altimetrica (superficie in ettari) - TOTALE**

COLTURE BOSCHIVE	CLASSI DI SUPERFICIE TOTALE								Totale
	Meno di 1	1 -- 2	2 -- 5	5 -- 10	10 -- 20	20 -- 50	50 -- 100	100 ed oltre	
AZIENDE									
COLTURE BOSCHIVE									
ARBORICOLTURA DA LEGNO	24	30	38	29	25	9	2	1	158
Pioppeti	11	10	2	3	2	3	-	-	31
Altra arboricoltura da legno	14	21	36	26	23	6	2	1	129
BOSCHI	1.340	1.367	1.892	1.019	488	183	27	31	6.347
Fustaie	636	662	866	513	241	105	13	19	3.055
Conifere	23	15	32	32	9	12	3	4	130
Latifoglie	426	448	594	360	182	78	12	16	2.116
Miste di conifere e latifoglie	192	215	273	149	57	34	3	6	929
Cedui	692	793	1.253	709	353	136	22	19	3.977
Semplici	445	521	861	469	243	97	15	13	2.664
Composti	257	291	464	304	142	63	10	15	1.546
Macchia mediterranea	41	16	16	3	3	3	-	1	83
ALTRE SUPERFICI FORESTALI									
SUPERFICI BOSCATI A TURNO BREVE	1	2	1	2	-	1	-	-	7
Alberi di Natale	-	-	-	1	-	-	-	-	1
Produzione di energia	1	2	1	1	-	-	-	-	5
Produzione per l'industria	-	-	-	-	-	1	-	-	1
SUPERFICIE INVESTITA									
COLTURE BOSCHIVE									
ARBORICOLTURA DA LEGNO	3,92	13,20	33,16	39,19	54,48	29,05	32,02	3,00	208,02
Pioppeti	0,78	1,41	0,40	0,63	1,39	2,24	-	-	6,85
Altra arboricoltura da legno	3,14	11,79	32,76	38,56	53,09	26,81	32,02	3,00	201,17
BOSCHI	382,52	972,63	2.903,02	3.327,41	3.118,96	2.644,87	986,74	12.814,34	27.150,49
Fustaie	178,55	422,72	1.117,15	1.377,79	1.136,58	1.029,23	380,63	5.654,36	11.297,01
Conifere	5,31	6,54	22,75	38,30	13,20	81,49	12,74	82,50	262,83
Latifoglie	120,63	280,68	740,32	940,98	876,85	697,44	349,74	3.881,13	7.887,77
Miste di conifere e latifoglie	52,61	135,50	354,08	398,51	246,53	250,30	18,15	1.690,73	3.146,41
Cedui	195,23	542,94	1.767,28	1.948,43	1.972,10	1.591,31	606,11	6.148,74	14.772,14
Semplici	125,56	362,21	1.161,19	1.198,88	1.196,94	1.062,18	474,96	3.581,37	9.163,29
Composti	69,67	180,73	606,09	749,55	775,16	529,13	131,15	3.576,59	6.618,07
Macchia mediterranea	8,74	6,97	18,59	1,19	10,28	24,33	-	2,02	72,12
ALTRE SUPERFICI FORESTALI									
SUPERFICI BOSCATI A TURNO BREVE	0,20	1,87	1,00	1,30	-	1,00	-	-	5,37
Alberi di Natale	-	-	-	0,30	-	-	-	-	0,30
Produzione di energia	0,20	1,87	1,00	1,00	-	-	-	-	4,07
Produzione per l'industria	-	-	-	-	-	1,00	-	-	1,00

**Tavola 2.17 segue - Aziende con arboricoltura da legno e/o boschi e relativa superficie per classe di superficie totale e zona altimetrica (superficie in ettari) - MONTAGNA**

COLTURE BOSCHIVE	CLASSI DI SUPERFICIE TOTALE								Totale
	Meno di 1	1 -- 2	2 -- 5	5 -- 10	10 -- 20	20 -- 50	50 -- 100	100 ed oltre	
AZIENDE									
COLTURE BOSCHIVE									
ARBORICOLTURA DA LEGNO	23	28	36	29	25	8	2	1	152
Pioppeti	10	9	1	3	2	2	-	-	27
Altra arboricoltura da legno	14	20	35	26	23	6	2	1	127
BOSCHI	829	845	1.172	739	406	164	26	27	4.208
Fustaie	492	534	675	422	215	96	12	19	2.465
Conifere	17	10	20	23	7	11	3	4	95
Latifoglie	389	416	531	327	169	72	11	16	1.931
Miste di conifere e latifoglie	91	119	142	91	44	27	3	6	523
Cedui	322	373	648	462	283	120	21	19	2.248
Semplici	149	205	413	279	197	87	15	9	1.354
Composti	177	171	249	204	104	53	9	13	980
Macchia mediterranea	36	16	11	-	1	3	-	1	68
ALTRE SUPERFICI FORESTALI									
SUPERFICI BOSCATO A TURNO BREVE	1	2	1	2	-	1	-	-	7
Alberi di Natale	-	-	-	1	-	-	-	-	1
Produzione di energia	1	2	1	1	-	-	-	-	5
Produzione per l'industria	-	-	-	-	-	1	-	-	1
SUPERFICIE INVESTITA									
COLTURE BOSCHIVE									
ARBORICOLTURA DA LEGNO	3,88	12,46	32,00	39,19	54,48	27,85	32,02	3,00	204,88
Pioppeti	0,74	1,37	0,36	0,63	1,39	1,04	-	-	5,53
Altra arboricoltura da legno	3,14	11,09	31,64	38,56	53,09	26,81	32,02	3,00	199,35
BOSCHI	232,57	587,15	1.673,64	2.277,03	2.507,82	2.360,78	943,69	11.805,12	22.387,80
Fustaie	139,35	339,06	877,74	1.141,75	1.004,26	931,69	347,63	5.654,36	10.435,84
Conifere	3,75	4,01	14,04	31,03	9,92	79,99	12,74	82,50	237,98
Latifoglie	110,29	258,42	669,13	869,82	805,15	632,89	316,74	3.881,13	7.543,57
Miste di conifere e latifoglie	25,31	76,63	194,57	240,90	189,19	218,81	18,15	1.690,73	2.654,29
Cedui	85,06	241,12	781,43	1.135,28	1.495,18	1.404,76	596,06	6.148,74	11.887,63
Semplici	37,54	131,79	468,60	627,92	911,44	951,63	474,96	2.627,02	6.230,90
Composti	47,52	109,33	312,83	507,36	583,74	453,13	121,10	3.521,72	5.656,73
Macchia mediterranea	8,16	6,97	14,47	-	8,38	24,33	-	2,02	64,33
ALTRE SUPERFICI FORESTALI									
SUPERFICI BOSCATO A TURNO BREVE	0,20	1,87	1,00	1,30	-	1,00	-	-	5,37
Alberi di Natale	-	-	-	0,30	-	-	-	-	0,30
Produzione di energia	0,20	1,87	1,00	1,00	-	-	-	-	4,07
Produzione per l'industria	-	-	-	-	-	1,00	-	-	1,00

**Tavola 2.17 segue - Aziende con arboricoltura da legno e/o boschi e relativa superficie per classe di superficie totale e zona altimetrica (superficie in ettari) - COLLINA**

COLTURE BOSCHIVE	CLASSI DI SUPERFICIE TOTALE								Totale
	Meno di 1	1 -- 2	2 -- 5	5 -- 10	10 -- 20	20 -- 50	50 -- 100	100 ed oltre	
AZIENDE									
COLTURE BOSCHIVE									
ARBORICOLTURA DA LEGNO	1	2	2	-	-	1	-	-	6
Pioppeti	1	1	1	-	-	1	-	-	4
Altra arboricoltura da legno	-	1	1	-	-	-	-	-	2
BOSCHI	511	522	720	280	82	19	1	4	2.139
Fustaie	144	128	191	91	26	9	1	-	590
<i>Conifere</i>	6	5	12	9	2	1	-	-	35
<i>Latifoglie</i>	37	32	63	33	13	6	1	-	185
<i>Miste di conifere e latifoglie</i>	101	96	131	58	13	7	-	-	406
Cedui	370	420	605	247	70	16	1	-	1.729
<i>Semplici</i>	296	316	448	190	46	10	-	4	1.310
<i>Composti</i>	80	120	215	100	38	10	1	2	566
Macchia mediterranea	5	-	5	3	2	-	-	-	15
ALTRE SUPERFICI FORESTALI									
SUPERFICI BOSCADE A TURNO BREVE	-	-	-	-	-	-	-	-	-
Alberi di Natale	-	-	-	-	-	-	-	-	-
Produzione di energia	-	-	-	-	-	-	-	-	-
Produzione per l'industria	-	-	-	-	-	-	-	-	-
SUPERFICIE INVESTITA									
COLTURE BOSCHIVE									
ARBORICOLTURA DA LEGNO	0,04	0,74	1,16	-	-	1,20	-	-	3,14
Pioppeti	0,04	0,04	0,04	-	-	1,20	-	-	1,32
Altra arboricoltura da legno	-	0,70	1,12	-	-	-	-	-	1,82
BOSCHI	149,95	385,48	1.229,38	1.050,38	611,14	284,09	43,05	1.009,22	4.762,69
Fustaie	39,20	83,66	239,41	236,04	132,32	97,54	33,00	-	861,17
<i>Conifere</i>	1,56	2,53	8,71	7,27	3,28	1,50	-	-	24,85
<i>Latifoglie</i>	10,34	22,26	71,19	71,16	71,70	64,55	33,00	-	344,20
<i>Miste di conifere e latifoglie</i>	27,30	58,87	159,51	157,61	57,34	31,49	-	-	492,12
Cedui	110,17	301,82	985,85	813,15	476,92	186,55	10,05	-	2.884,51
<i>Semplici</i>	88,02	230,42	692,59	570,96	285,50	110,55	-	954,35	2.932,39
<i>Composti</i>	22,15	71,40	293,26	242,19	191,42	76,00	10,05	54,87	961,34
Macchia mediterranea	0,58	-	4,12	1,19	1,90	-	-	-	7,79
ALTRE SUPERFICI FORESTALI									
SUPERFICI BOSCADE A TURNO BREVE	-	-	-	-	-	-	-	-	-
Alberi di Natale	-	-	-	-	-	-	-	-	-
Produzione di energia	-	-	-	-	-	-	-	-	-
Produzione per l'industria	-	-	-	-	-	-	-	-	-

**Tavola 2.18 - Aziende che attuano la gestione dei boschi per tipo di intervento e forma giuridica**

FORME GIURIDICHE	Totale aziende con interventi boschivi	TIPI DI INTERVENTO						
		MANUTENZIONE E/O RIPULITURA				Taglio periodico	Migliora- mento	Altri interventi
		Strade	Fasce parafuoco	Sottobosco	Altro			
INTERVENTO DI MANODOPERA AZIENDALE								
FORME GIURIDICHE								
Azienda individuale	5.002	274	56	1.262	17	4.439	76	10
Comunanza o affittanza collettiva	6	-	1	3	-	6	-	-
Società di persone e di capitali	18	3	-	3	-	15	1	-
<i>Semplice</i>	9	1	-	1	-	8	-	-
<i>In nome collettivo</i>	-	-	-	-	-	-	-	-
<i>A responsabilità limitata</i>	2	1	-	1	-	1	-	-
<i>In accomandita semplice</i>	1	1	-	1	-	1	-	-
<i>In accomandita per azioni</i>	-	-	-	-	-	-	-	-
<i>Per azioni</i>	1	-	-	-	-	-	1	-
<i>Altro tipo</i>	5	-	-	-	-	5	-	-
Società cooperativa	1	1	-	-	-	1	-	-
Associazione di produttori	-	-	-	-	-	-	-	-
Ente pubblico	10	5	5	3	1	5	2	1
<i>Stato</i>	-	-	-	-	-	-	-	-
<i>Regione</i>	-	-	-	-	-	-	-	-
<i>Provincia</i>	-	-	-	-	-	-	-	-
<i>Comune</i>	4	3	3	1	-	-	1	-
<i>Comunità Montana</i>	2	2	2	2	1	1	1	1
<i>Altro</i>	4	-	-	-	-	4	-	-
Altra forma giuridica	6	1	-	2	-	6	-	-
<i>Consorzio</i>	-	-	-	-	-	-	-	-
<i>Altro tipo forma giuridica</i>	6	1	-	2	-	6	-	-
TOTALE	5.043	284	62	1.273	18	4.472	79	11
INTERVENTO DI IMPRESA ESTERNA								
FORME GIURIDICHE								
Azienda individuale	572	25	6	41	10	548	8	2
Comunanza o affittanza collettiva	2	1	1	-	-	2	-	1
Società di persone e di capitali	-	-	-	-	-	-	-	-
<i>Semplice</i>	-	-	-	-	-	-	-	-
<i>In nome collettivo</i>	-	-	-	-	-	-	-	-
<i>A responsabilità limitata</i>	-	-	-	-	-	-	-	-
<i>In accomandita semplice</i>	-	-	-	-	-	-	-	-
<i>In accomandita per azioni</i>	-	-	-	-	-	-	-	-
<i>Per azioni</i>	-	-	-	-	-	-	-	-
<i>Altro tipo</i>	-	-	-	-	-	-	-	-
Società cooperativa	2	2	1	1	-	2	-	-
Associazione di produttori	-	-	-	-	-	-	-	-
Ente pubblico	3	2	1	2	-	2	1	-
<i>Stato</i>	-	-	-	-	-	-	-	-
<i>Regione</i>	-	-	-	-	-	-	-	-
<i>Provincia</i>	-	-	-	-	-	-	-	-
<i>Comune</i>	3	2	1	2	-	2	1	-
<i>Comunità Montana</i>	-	-	-	-	-	-	-	-
<i>Altro</i>	-	-	-	-	-	-	-	-
Altra forma giuridica	3	1	-	-	-	3	-	-
<i>Consorzio</i>	-	-	-	-	-	-	-	-
<i>Altro tipo forma giuridica</i>	3	1	-	-	-	3	-	-
TOTALE	582	31	9	44	10	557	9	3



**Tavola 2.19 - Aziende che attuano la gestione dei boschi per tipo di intervento, classe di superficie totale, forma di conduzione e zona altimetrica**

CLASSI DI SUPERFICIE TOTALE FORME DI CONDUZIONE ZONE ALTIMETRICHE	Totale aziende con interventi boschivi	TIPI DI INTERVENTO						
		MANUTENZIONE E/O RIPULITURA				Taglio periodico	Migliora- mento	Altri interventi
		Strade	Fasce parafuoco	Sottobosco	Altro			
INTERVENTO DI MANODOPERA AZIENDALE								
CLASSI DI SUPERFICIE TOTALE (in ettari)								
Meno di 1 ettaro	966	45	15	264	3	780	6	2
1 -- 2	1.087	49	11	265	1	960	14	1
2 -- 3	725	37	4	161	2	655	17	
3 -- 5	836	41	9	192	2	769	15	3
5 -- 10	853	60	7	230	6	784	9	1
10 -- 20	391	23	5	101	1	366	9	3
20 -- 30	96	14	4	33	3	85	4	-
30 -- 50	53	5	1	17	-	44	-	-
50 -- 100	19	4	2	5	-	16	2	1
100 ed oltre	17	6	4	5	-	13	3	-
TOTALE	5.043	284	62	1.273	18	4.472	79	11
FORME DI CONDUZIONE								
Conduzione diretta del coltivatore	5.003	273	55	1.263	16	4.440	76	10
Con solo manodopera familiare	4.728	264	54	1.195	16	4.196	67	10
Con manodopera familiare prevalente	196	7	1	52	-	175	7	-
Con manodopera extrafamiliare prevalente	79	2	-	16	-	69	2	-
Conduzione con salariati	33	10	6	9	1	26	3	-
Conduzione a colonia parziaria appoderata	1	-	-	-	-	1	-	-
Altra forma di conduzione	6	1	1	1	1	5	-	1
TOTALE	5.043	284	62	1.273	18	4.472	79	11
ZONE ALTIMETRICHE								
Montagna	3.269	184	53	1.207	16	2.735	64	7
Collina	1.774	100	9	132	2	1.737	15	4
Pianura	-	-	-	-	-	-	-	-
TOTALE	5.043	284	62	1.273	18	4.472	79	11
INTERVENTO DI IMPRESA ESTERNA								
CLASSI DI SUPERFICIE TOTALE (in ettari)								
Meno di 1 ettaro	92	1	-	6	1	87	-	-
1 -- 2	110	2	-	6	2	104	1	-
2 -- 3	65	5	1	6	1	63	-	-
3 -- 5	103	6	-	3	2	98	2	1
5 -- 10	105	4	1	9	1	102	2	-
10 -- 20	64	4	2	6	2	61	1	-
20 -- 30	19	1	1	3	1	19	-	-
30 -- 50	10	-	-	-	-	10	-	-
50 -- 100	6	2	1	2	-	5	2	1
100 ed oltre	8	6	3	3	-	8	1	1
TOTALE	582	31	9	44	10	557	9	3
FORME DI CONDUZIONE								
Conduzione diretta del coltivatore	545	26	7	39	10	521	8	3
Con solo manodopera familiare	485	22	6	32	10	465	2	2
Con manodopera familiare prevalente	42	4	1	5	-	39	3	1
Con manodopera extrafamiliare prevalente	18	-	-	2	-	17	3	-
Conduzione con salariati	35	5	2	5	-	34	1	-
Conduzione a colonia parziaria appoderata	-	-	-	-	-	-	-	-
Altra forma di conduzione	2	-	-	-	-	2	-	-
TOTALE	582	31	9	44	10	557	9	3
ZONE ALTIMETRICHE								
Montagna	424	29	9	41	8	404	8	3
Collina	158	2	-	3	2	153	1	-
Pianura	-	-	-	-	-	-	-	-
TOTALE	582	31	9	44	10	557	9	3

**Tavola 2.20 - Aziende con superficie irrigabile per classe di superficie irrigabile, classe di superficie totale, classe di superficie agricola utilizzata (SAU) e zona altimetrica (superficie in ettari)**

CLASSI DI SUPERFICIE TOTALE		CLASSI DI SUPERFICIE IRRIGABILE								Totale
CLASSI DI SAU ZONE ALTIMETRICHE	Meno di 1	1 -- 2	2 -- 5	5 -- 10	10 -- 20	20 -- 50	50--100	100 ed oltre		
AZIENDE										
CLASSI DI SUPERFICIE TOTALE										
Meno di 1 ettaro	1.890	-	-	-	-	-	-	-	1.890	
1 -- 2	746	77	-	-	-	-	-	-	823	
2 -- 3	447	45	13	-	-	-	-	-	505	
3 -- 5	486	43	30	-	-	-	-	-	559	
5 -- 10	482	55	42	13	-	-	-	-	592	
10 -- 20	192	28	33	16	2	-	-	-	271	
20 -- 30	39	4	8	2	3	-	-	-	56	
30 -- 50	20	6	5	1	3	1	-	-	36	
50 -- 100	8	2	1	1	3	-	-	-	15	
100 ed oltre	1	-	1	-	-	-	-	-	2	
TOTALE	4.311	260	133	33	11	1	-	-	4.749	
CLASSI DI SAU										
Meno di 1 ettaro	2.890	-	-	-	-	-	-	-	2.890	
1 -- 2	690	139	-	-	-	-	-	-	829	
2 -- 3	249	39	37	-	-	-	-	-	325	
3 -- 5	259	36	38	-	-	-	-	-	333	
5 -- 10	169	36	43	22	-	-	-	-	270	
10 -- 20	45	5	13	9	7	-	-	-	79	
20 -- 30	7	4	2	1	2	1	-	-	17	
30 -- 50	1	1	-	1	1	-	-	-	4	
50 -- 100	1	-	-	-	1	-	-	-	2	
TOTALE	4.311	260	133	33	11	1	-	-	4.749	
ZONE ALTIMETRICHE										
Montagna	3.217	198	111	26	8	1	-	-	3.561	
Collina	1.094	62	22	7	3	-	-	-	1.188	
Pianura	-	-	-	-	-	-	-	-	-	
TOTALE	4.311	260	133	33	11	1	-	-	4.749	
SUPERFICIE IRRIGABILE										
CLASSI DI SUPERFICIE TOTALE										
Meno di 1 ettaro	310,01	-	-	-	-	-	-	-	310,01	
1 -- 2	151,95	93,74	-	-	-	-	-	-	245,69	
2 -- 3	70,17	57,31	28,86	-	-	-	-	-	156,34	
3 -- 5	88,48	57,08	84,86	-	-	-	-	-	230,42	
5 -- 10	73,56	70,45	128,75	80,87	-	-	-	-	353,63	
10 -- 20	28,37	37,81	90,46	101,30	20,56	-	-	-	278,50	
20 -- 30	3,95	4,82	18,89	10,00	39,86	-	-	-	77,52	
30 -- 50	3,10	6,35	18,02	7,00	38,28	20,00	-	-	92,75	
50 -- 100	0,50	2,00	2,00	6,44	42,01	-	-	-	52,95	
100 ed oltre	0,67	-	3,02	-	-	-	-	-	3,69	
TOTALE	730,76	329,56	374,86	205,61	140,71	20,00	-	-	1.801,50	
CLASSI DI SAU										
Meno di 1 ettaro	481,76	-	-	-	-	-	-	-	481,76	
1 -- 2	132,95	175,32	-	-	-	-	-	-	308,27	
2 -- 3	39,41	50,54	86,14	-	-	-	-	-	176,09	
3 -- 5	39,12	46,56	121,89	-	-	-	-	-	207,57	
5 -- 10	27,95	45,97	124,18	136,13	-	-	-	-	334,23	
10 -- 20	7,14	6,17	35,63	56,04	85,20	-	-	-	190,18	
20 -- 30	1,74	4,00	7,02	7,00	31,32	20,00	-	-	71,08	
30 -- 50	0,02	1,00	-	6,44	11,00	-	-	-	18,46	
50 -- 100	0,67	-	-	-	13,19	-	-	-	13,86	
TOTALE	730,76	329,56	374,86	205,61	140,71	20,00	-	-	1.801,50	
ZONE ALTIMETRICHE										
Montagna	551,09	251,15	317,18	164,98	105,01	20,00	-	-	1.409,41	
Collina	179,67	78,41	57,68	40,63	35,70	-	-	-	392,09	
Pianura	-	-	-	-	-	-	-	-	-	
TOTALE	730,76	329,56	374,86	205,61	140,71	20,00	-	-	1.801,50	

**Tavola 2.21 - Aziende che praticano l'irrigazione e relativa superficie irrigata per classe di superficie irrigata, classe di superficie totale, classe di superficie agricola utilizzata (SAU) e zona altimetrica (superficie in ettari)**

CLASSI DI SUPERFICIE IRRIGATA										Totale
CLASSI DI SUPERFICIE TOTALE										
CLASSI DI SAU ZONE ALTIMETRICHE	Meno di 1	1 -- 2	2 -- 5	5 -- 10	10 -- 20	20 -- 50	50 -- 100	100 ed oltre		
AZIENDE										
CLASSI DI SUPERFICIE TOTALE										
Meno di 1 ettaro	1.420	-	-	-	-	-	-	-	1.420	
1 -- 2	668	11	-	-	-	-	-	-	679	
2 -- 3	422	10	1	-	-	-	-	-	433	
3 -- 5	466	13	7	-	-	-	-	-	486	
5 -- 10	493	27	18	3	-	-	-	-	541	
10 -- 20	206	16	16	5	-	-	-	-	243	
20 -- 30	42	3	4	3	-	-	-	-	52	
30 -- 50	24	3	2	2	2	-	-	-	33	
50 -- 100	10	1	1	1	2	-	-	-	15	
100 ed oltre	-	-	1	-	-	-	-	-	1	
TOTALE	3.751	84	50	14	4	-	-	-	3.903	
CLASSI DI SAU										
Meno di 1 ettaro	2.208	-	-	-	-	-	-	-	2.208	
1 -- 2	721	18	-	-	-	-	-	-	739	
2 -- 3	284	14	4	-	-	-	-	-	302	
3 -- 5	282	19	10	-	-	-	-	-	311	
5 -- 10	195	25	24	5	-	-	-	-	249	
10 -- 20	53	4	9	7	1	-	-	-	74	
20 -- 30	6	4	2	1	2	-	-	-	15	
30 -- 50	2	-	1	1	-	-	-	-	4	
50 -- 100	-	-	-	-	1	-	-	-	1	
TOTALE	3.751	84	50	14	4	-	-	-	3.903	
ZONE ALTIMETRICHE										
Montagna	2.803	65	42	11	4	-	-	-	2.925	
Collina	948	19	8	3	-	-	-	-	978	
Pianura	-	-	-	-	-	-	-	-	-	
TOTALE	3.751	84	50	14	4	-	-	-	3.903	
SUPERFICIE IRRIGATA										
CLASSI DI SUPERFICIE TOTALE										
Meno di 1 ettaro	132,10	-	-	-	-	-	-	-	132,10	
1 -- 2	75,16	13,20	-	-	-	-	-	-	88,36	
2 -- 3	45,35	11,53	2,32	-	-	-	-	-	59,20	
3 -- 5	58,18	16,65	17,50	-	-	-	-	-	92,33	
5 -- 10	60,42	33,69	49,80	20,41	-	-	-	-	164,32	
10 -- 20	28,10	21,81	49,41	32,04	-	-	-	-	131,36	
20 -- 30	5,04	3,92	10,00	19,05	-	-	-	-	38,01	
30 -- 50	3,70	3,20	7,02	13,62	20,88	-	-	-	48,42	
50 -- 100	1,07	1,00	4,50	6,44	31,01	-	-	-	44,02	
100 ed oltre	-	-	3,02	-	-	-	-	-	3,02	
TOTALE	409,12	105,00	143,57	91,56	51,89	-	-	-	801,14	
CLASSI DI SAU										
Meno di 1 ettaro	193,79	-	-	-	-	-	-	-	193,79	
1 -- 2	89,80	21,83	-	-	-	-	-	-	111,63	
2 -- 3	41,79	18,57	9,20	-	-	-	-	-	69,56	
3 -- 5	42,56	22,66	26,40	-	-	-	-	-	91,62	
5 -- 10	29,94	32,82	70,21	32,45	-	-	-	-	165,42	
10 -- 20	9,37	5,02	26,24	45,67	10,88	-	-	-	97,18	
20 -- 30	1,35	4,10	7,02	7,00	27,82	-	-	-	47,29	
30 -- 50	0,52	-	4,50	6,44	-	-	-	-	11,46	
50 -- 100	-	-	-	-	13,19	-	-	-	13,19	
TOTALE	409,12	105,00	143,57	91,56	51,89	-	-	-	801,14	
ZONE ALTIMETRICHE										
Montagna	312,29	80,92	120,49	69,89	51,89	-	-	-	635,48	
Collina	96,83	24,08	23,08	21,67	-	-	-	-	165,66	
Pianura	-	-	-	-	-	-	-	-	-	
TOTALE	409,12	105,00	143,57	91,56	51,89	-	-	-	801,14	

**Tavola 2.22 - Aziende per principali coltivazioni irrigate e relativa superficie irrigata per classe di superficie agricola utilizzata (SAU), classe di superficie irrigata e zona altimetrica (superficie in ettari)**

CLASSI DI SAU CLASSI DI SUPERFICIE IRRIGATA ZONE ALTIMETRICHE	COLTIVAZIONI IRRIGATE											
	Frumento	Granoturco da granella	Patata	Barbabie- tola da zucchero	Girasole	Soia	Ortive	Foraggere avvicen- date	Vite	Agrumi	Fruttiferi	Altre coltivazioni
AZIENDE												
CLASSI DI SAU												
Meno di 1 ettaro	18	179	477	-	-	-	581	28	134	10	124	1.535
1 -- 2	13	130	210	-	-	-	114	16	39	-	39	630
2 -- 3	6	55	74	-	-	-	36	18	16	-	15	251
3 -- 5	10	69	82	-	-	-	25	17	13	-	11	270
5 -- 10	15	68	65	-	-	-	18	27	11	-	9	194
10 -- 20	-	26	21	-	-	-	7	10	3	-	4	54
20 -- 30	1	8	5	-	-	-	3	2	-	-	-	10
30 -- 50	1	2	-	-	-	-	1	1	-	-	1	3
50 -- 100	-	1	-	-	-	-	-	-	-	-	-	-
<b>TOTALE</b>	<b>64</b>	<b>538</b>	<b>934</b>	<b>-</b>	<b>-</b>	<b>-</b>	<b>785</b>	<b>119</b>	<b>216</b>	<b>10</b>	<b>203</b>	<b>2.947</b>
CLASSI DI SUPERFICIE IRRIGATA												
Meno di 1 ettaro	55	487	931	-	-	-	775	83	204	10	197	2.927
1 -- 2	8	26	3	-	-	-	6	16	8	-	2	16
2 -- 5	1	22	-	-	-	-	4	13	4	-	4	3
5 -- 10	-	-	-	-	-	-	-	7	-	-	-	1
10 -- 20	-	3	-	-	-	-	-	-	-	-	-	-
20 -- 50	-	-	-	-	-	-	-	-	-	-	-	-
<b>TOTALE</b>	<b>64</b>	<b>538</b>	<b>934</b>	<b>-</b>	<b>-</b>	<b>-</b>	<b>785</b>	<b>119</b>	<b>216</b>	<b>10</b>	<b>203</b>	<b>2.947</b>
ZONE ALTIMETRICHE												
Montagna	60	378	730	-	-	-	663	69	184	10	184	2.092
Collina	4	160	204	-	-	-	122	50	32	-	19	855
Pianura	-	-	-	-	-	-	-	-	-	-	-	-
<b>TOTALE</b>	<b>64</b>	<b>538</b>	<b>934</b>	<b>-</b>	<b>-</b>	<b>-</b>	<b>785</b>	<b>119</b>	<b>216</b>	<b>10</b>	<b>203</b>	<b>2.947</b>
SUPERFICIE IRRIGATA												
CLASSI DI SAU												
Meno di 1 ettaro	2,27	24,69	18,05	-	-	-	52,84	4,69	16,40	1,04	7,77	66,04
1 -- 2	2,65	28,16	13,10	-	-	-	8,71	4,53	11,20	-	5,28	38,00
2 -- 3	3,85	18,07	5,57	-	-	-	5,63	9,22	7,62	-	2,42	17,18
3 -- 5	3,97	29,66	8,37	-	-	-	8,31	12,45	4,60	-	4,96	19,30
5 -- 10	8,37	57,16	10,89	-	-	-	5,52	54,80	4,21	-	7,38	17,09
10 -- 20	-	30,02	3,79	-	-	-	3,55	37,58	7,50	-	1,13	13,61
20 -- 30	0,60	35,91	2,80	-	-	-	0,55	5,00	-	-	-	2,43
30 -- 50	2,00	5,29	-	-	-	-	0,50	3,00	-	-	0,10	0,57
50 -- 100	-	13,19	-	-	-	-	-	-	-	-	-	-
<b>TOTALE</b>	<b>23,71</b>	<b>242,15</b>	<b>62,57</b>	<b>-</b>	<b>-</b>	<b>-</b>	<b>85,61</b>	<b>131,27</b>	<b>51,53</b>	<b>1,04</b>	<b>29,04</b>	<b>174,22</b>
CLASSI DI SUPERFICIE IRRIGATA												
Meno di 1 ettaro	13,50	111,25	57,94	-	-	-	68,79	22,62	31,53	1,04	16,68	140,46
1 -- 2	8,21	31,80	4,63	-	-	-	7,74	22,02	9,20	-	2,29	19,85
2 -- 5	2,00	59,89	-	-	-	-	9,08	40,58	10,80	-	10,07	8,91
5 -- 10	-	-	-	-	-	-	-	46,05	-	-	-	5,00
10 -- 20	-	39,21	-	-	-	-	-	-	-	-	-	-
20 -- 50	-	-	-	-	-	-	-	-	-	-	-	-
<b>TOTALE</b>	<b>23,71</b>	<b>242,15</b>	<b>62,57</b>	<b>-</b>	<b>-</b>	<b>-</b>	<b>85,61</b>	<b>131,27</b>	<b>51,53</b>	<b>1,04</b>	<b>29,04</b>	<b>174,22</b>
ZONE ALTIMETRICHE												
Montagna	22,34	187,40	50,29	-	-	-	71,70	97,06	46,00	1,04	27,40	132,25
Collina	1,37	54,75	12,28	-	-	-	13,91	34,21	5,53	-	1,64	41,97
Pianura	-	-	-	-	-	-	-	-	-	-	-	-
<b>TOTALE</b>	<b>23,71</b>	<b>242,15</b>	<b>62,57</b>	<b>-</b>	<b>-</b>	<b>-</b>	<b>85,61</b>	<b>131,27</b>	<b>51,53</b>	<b>1,04</b>	<b>29,04</b>	<b>174,22</b>

**Tavola 2.23 - Aziende che praticano l'irrigazione per tipo di approvvigionamento dell'acqua irrigua, classe di superficie totale e classe di superficie agricola utilizzata (SAU)**

CLASSI DI SUPERFICIE TOTALE CLASSI DI SAU	TIPI DI APPROVVIGIONAMENTO							GESTIONE DELL'ACQUA IRRIGUA			
	Totale	Da corsi d'acqua superficiali	Da laghi naturali e laghetti artificiali	Da acquedotto	Da acque sotterranee	Diretto da impianto di depurazione	Raccolta acque pluviali	Autonoma	Da consorzi di irrigazione e di bonifica	Da altre aziende agricole	In altra forma
CLASSI DI SUPERFICIE TOTALE (in ettari)											
Meno di 1 ettaro	1.420	465	12	613	341	-	124	781	370	5	270
1 -- 2	679	255	9	326	91	-	65	365	189	1	132
2 -- 3	433	180	4	191	53	-	55	272	90	4	70
3 -- 5	486	219	2	204	58	-	66	322	70	2	98
5 -- 10	541	262	6	211	50	-	94	390	63	1	91
10 -- 20	243	114	1	100	21	3	34	172	23	3	45
20 -- 30	52	29	2	20	2	1	9	44	-	-	8
30 -- 50	33	20	-	9	7	-	5	24	4	-	6
50 -- 100	15	9	-	6	3	-	1	11	1	-	3
100 ed oltre	1	-	-	-	1	-	-	1	-	-	-
<b>TOTALE</b>	<b>3.903</b>	<b>1.553</b>	<b>36</b>	<b>1.680</b>	<b>627</b>	<b>4</b>	<b>453</b>	<b>2.382</b>	<b>810</b>	<b>16</b>	<b>723</b>
CLASSI DI SAU (in ettari)											
Meno di 1 ettaro	2.208	785	16	969	431	-	205	1.271	520	7	424
1 -- 2	739	320	10	313	83	-	105	470	157	1	117
2 -- 3	302	133	1	119	56	-	40	204	48	4	50
3 -- 5	311	143	4	133	19	-	57	211	46	3	54
5 -- 10	249	123	2	104	25	4	33	161	30	1	57
10 -- 20	74	40	2	35	6	-	12	50	7	-	18
20 -- 30	15	7	1	3	5	-	1	12	1	-	2
30 -- 50	4	2	-	3	2	-	-	3	1	-	-
50 -- 100	1	-	-	1	-	-	-	-	-	-	1
<b>TOTALE</b>	<b>3.903</b>	<b>1.553</b>	<b>36</b>	<b>1.680</b>	<b>627</b>	<b>4</b>	<b>453</b>	<b>2.382</b>	<b>810</b>	<b>16</b>	<b>723</b>

**Tavola 2.24 - Aziende che praticano l'irrigazione per tipo di approvvigionamento dell'acqua irrigua, forma di conduzione e zona altimetrica**

FORME DI CONDUZIONE ZONE ALTIMETRICHE	TIPI DI APPROVVIGIONAMENTO							GESTIONE DELL'ACQUA IRRIGUA			
	Totale	Da corsi d'acqua superficiali	Da laghi naturali e laghetti artificiali	Da acquedotto	Da acque sotter- ranee	Diretto da impianto di depura- zione	Raccolta acque pluviali	Autonoma	Da consorzi di irrigazione e di bonifica	Da altre aziende agricole	In altra forma
FORME DI CONDUZIONE											
Conduzione diretta del coltivatore	3.888	1.546	35	1.672	626	4	453	2.378	804	16	718
<i>Con solo manodopera familiare</i>	<i>3.697</i>	<i>1.466</i>	<i>33</i>	<i>1.596</i>	<i>600</i>	<i>4</i>	<i>415</i>	<i>2.241</i>	<i>765</i>	<i>13</i>	<i>704</i>
<i>Con manodopera familiare prevalente</i>	<i>159</i>	<i>64</i>	<i>1</i>	<i>67</i>	<i>20</i>	<i>-</i>	<i>33</i>	<i>119</i>	<i>31</i>	<i>3</i>	<i>8</i>
<i>Con manodopera extrafamiliare prevalente</i>	<i>32</i>	<i>16</i>	<i>1</i>	<i>9</i>	<i>6</i>	<i>-</i>	<i>5</i>	<i>18</i>	<i>8</i>	<i>-</i>	<i>6</i>
Conduzione con salariati	13	6	1	7	-	-	-	2	6	-	5
Altra forma di conduzione	2	1	-	1	1	-	-	2	-	-	-
<b>TOTALE</b>	<b>3.903</b>	<b>1.553</b>	<b>36</b>	<b>1.680</b>	<b>627</b>	<b>4</b>	<b>453</b>	<b>2.382</b>	<b>810</b>	<b>16</b>	<b>723</b>
ZONE ALTIMETRICHE											
Montagna	2.925	1.157	22	1.241	447	4	391	1.756	679	12	495
Collina	978	396	14	439	180	-	62	626	131	4	228
Pianura	-	-	-	-	-	-	-	-	-	-	-
<b>TOTALE</b>	<b>3.903</b>	<b>1.553</b>	<b>36</b>	<b>1.680</b>	<b>627</b>	<b>4</b>	<b>453</b>	<b>2.382</b>	<b>810</b>	<b>16</b>	<b>723</b>

**Tavola 2.25 - Aziende per sistema di irrigazione e relativa superficie irrigata per classe di superficie agricola utilizzata (SAU),  
classe di superficie irrigata e zona altimetrica (superficie in ettari)**

CLASSI DI SAU CLASSI DI SUPERFICIE IRRIGATA ZONE ALTIMETRICHE	SISTEMI DI IRRIGAZIONE					
	Scorrimento superficiale ed infiltrazione laterale	Sommersione	Asperzione (a pioggia)	Microirrigazione	Goccia	Altro
AZIENDE						
CLASSI DI SAU						
Meno di 1 ettaro	1.440	-	747	10	25	43
1 -- 2	528	1	217	4	11	12
2 -- 3	223	1	75	-	5	8
3 -- 5	236	-	72	2	12	8
5 -- 10	180	-	68	3	5	6
10 -- 20	48	-	27	2	2	-
20 -- 30	6	-	8	-	1	1
30 -- 50	3	-	1	-	-	-
50 -- 100	-	-	1	-	-	-
<b>TOTALE</b>	<b>2.664</b>	<b>2</b>	<b>1.216</b>	<b>21</b>	<b>61</b>	<b>78</b>
CLASSI DI SUPERFICIE IRRIGATA						
Meno di 1 ettaro	2.599	2	1.152	18	51	71
1 -- 2	39	-	32	2	4	4
2 -- 5	18	-	24	-	5	3
5 -- 10	7	-	5	1	1	-
10 -- 20	1	-	3	-	-	-
<b>TOTALE</b>	<b>2.664</b>	<b>2</b>	<b>1.216</b>	<b>21</b>	<b>61</b>	<b>78</b>
ZONE ALTIMETRICHE						
Montagna	1.922	1	966	18	52	64
Collina	742	1	250	3	9	14
Pianura	-	-	-	-	-	-
<b>TOTALE</b>	<b>2.664</b>	<b>2</b>	<b>1.216</b>	<b>21</b>	<b>61</b>	<b>78</b>
SUPERFICIE IRRIGATA						
CLASSI DI SAU						
Meno di 1 ettaro	116,31	-	69,71	1,86	2,73	4,44
1 -- 2	74,60	0,01	31,07	0,75	3,36	2,16
2 -- 3	44,38	0,02	19,06	-	2,82	3,98
3 -- 5	50,43	-	28,15	1,42	8,65	4,15
5 -- 10	75,45	-	71,25	8,52	5,57	4,84
10 -- 20	49,05	-	40,10	1,40	6,70	-
20 -- 30	1,89	-	43,40	-	1,00	1,00
30 -- 50	6,96	-	4,50	-	-	-
50 -- 100	-	-	13,19	-	-	-
<b>TOTALE</b>	<b>419,07</b>	<b>0,03</b>	<b>320,43</b>	<b>13,95</b>	<b>30,83</b>	<b>20,57</b>
CLASSI DI SUPERFICIE IRRIGATA						
Meno di 1 ettaro	264,46	0,03	132,54	5,23	7,21	8,86
1 -- 2	47,05	-	40,97	2,68	4,50	4,50
2 -- 5	52,56	-	70,51	-	13,12	7,21
5 -- 10	44,12	-	35,40	6,04	6,00	-
10 -- 20	10,88	-	41,01	-	-	-
<b>TOTALE</b>	<b>419,07</b>	<b>0,03</b>	<b>320,43</b>	<b>13,95</b>	<b>30,83</b>	<b>20,57</b>
ZONE ALTIMETRICHE						
Montagna	308,90	0,02	270,50	13,02	26,06	19,15
Collina	110,17	0,01	49,93	0,93	4,77	1,42
Pianura	-	-	-	-	-	-
<b>TOTALE</b>	<b>419,07</b>	<b>0,03</b>	<b>320,43</b>	<b>13,95</b>	<b>30,83</b>	<b>20,57</b>

**Tavola 2.26 - Aziende con impianti per la lavorazione e trasformazione dei prodotti delle coltivazioni per classe di superficie totale e classe di superficie agricola utilizzata (SAU)**

CLASSI DI SUPERFICIE TOTALE CLASSI DI SAU	Totale	ESSICCAZIONE MECCANICA		Produzione di mangimi	TRASFORMAZIONE		Lavorazione del legno
		Della granella	Del foraggio		Di uva	Di olive	
CLASSI DI SUPERFICIE TOTALE (in ettari)							
Meno di 1 ettaro	140	1	-	1	139	-	-
1 -- 2	33	-	-	1	31	2	-
2 -- 3	20	-	-	-	19	1	-
3 -- 5	25	-	-	1	24	-	-
5 -- 10	24	-	-	1	23	1	-
10 -- 20	12	-	-	-	12	1	-
20 -- 30	4	-	-	-	3	1	-
30 -- 50	5	1	-	-	4	3	-
50 -- 100	3	-	-	1	-	2	-
100 ed oltre	-	-	-	-	-	-	-
TOTALE	266	2	-	5	255	11	-
CLASSI DI SAU (in ettari)							
Senza superficie	-	-	-	-	-	-	-
Meno di 1 ettaro	167	1	-	1	166	-	-
1 -- 2	42	-	-	1	40	2	-
2 -- 3	13	-	-	-	12	1	-
3 -- 5	20	1	-	1	18	1	-
5 -- 10	14	-	-	1	13	2	-
10 -- 20	5	-	-	-	4	2	-
20 -- 30	3	-	-	1	2	1	-
30 -- 50	2	-	-	-	-	2	-
50 -- 100	-	-	-	-	-	-	-
100 ed oltre	-	-	-	-	-	-	-
TOTALE	266	2	-	5	255	11	-



**Tavola 2.27 - Aziende con allevamenti e relativo numero di capi per specie di bestiame, classe di superficie totale e classe di superficie agricola utilizzata (SAU)**

CLASSI DI SUPERFICIE TOTALE CLASSI DI SAU	SPECIE DI BESTIAME								
	Bovini	Bufalini	Ovini	Caprini	Equini	Suini	Allevamenti avicoli	Conigli	Struzzi
AZIENDE									
CLASSI DI SUPERFICIE TOTALE (in ettari)									
Senza superficie	-	-	-	-	1	-	1	1	-
Meno di 1 ettaro	92	-	36	59	41	41	978	585	1
1 -- 2	96	1	46	34	46	32	599	361	-
2 -- 3	88	-	29	29	31	34	423	251	1
3 -- 5	139	-	56	34	55	59	479	314	2
5 -- 10	228	-	100	50	90	89	534	291	1
10 -- 20	157	-	75	34	80	55	243	132	2
20 -- 30	39	1	15	14	22	14	50	21	-
30 -- 50	23	-	15	5	10	7	29	14	-
50 -- 100	11	-	4	3	7	6	11	4	-
100 ed oltre	1	-	1	-	1	-	1	1	-
TOTALE	874	2	377	262	384	337	3.348	1.975	7
CLASSI DI SAU (in ettari)									
Senza superficie	7	-	1	4	1	-	9	3	-
Meno di 1 ettaro	154	1	71	77	83	69	1.670	1.000	1
1 -- 2	154	-	60	61	70	58	680	411	3
2 -- 3	114	-	41	28	35	38	303	180	-
3 -- 5	146	-	67	32	61	61	313	188	1
5 -- 10	206	1	83	36	86	70	275	150	1
10 -- 20	69	-	42	16	41	29	74	33	1
20 -- 30	16	-	8	4	3	8	16	6	-
30 -- 50	6	-	2	3	4	3	6	3	-
50 -- 100	1	-	2	1	-	1	1	-	-
100 ed oltre	1	-	-	-	-	-	1	1	-
TOTALE	874	2	377	262	384	337	3.348	1.975	7
CAPI									
CLASSI DI SUPERFICIE TOTALE (in ettari)									
Senza superficie	-	-	-	-	2	-	20	30	-
Meno di 1 ettaro	197	-	739	308	66	110	12.796	12.373	2
1 -- 2	216	2	662	341	126	63	8.742	4.160	-
2 -- 3	189	-	343	132	82	56	6.585	3.071	30
3 -- 5	367	-	1.088	217	137	321	14.423	5.721	6
5 -- 10	902	-	2.089	491	212	239	12.287	12.542	4
10 -- 20	969	-	2.740	279	465	393	4.420	1.840	60
20 -- 30	568	3	1.076	137	77	1.090	972	303	-
30 -- 50	177	-	609	68	35	27	1.274	11.226	-
50 -- 100	197	-	271	53	39	1.599	3.812	59	-
100 ed oltre	60	-	40	-	4	-	10	10	-
TOTALE	3.842	5	9.657	2.026	1.245	3.898	65.341	51.335	102
CLASSI DI SAU (in ettari)									
Senza superficie	12	-	125	30	2	-	97	38	-
Meno di 1 ettaro	305	2	990	372	160	158	21.830	16.715	2
1 -- 2	318	-	739	550	170	109	18.892	5.396	36
2 -- 3	312	-	812	153	95	79	7.076	4.116	-
3 -- 5	483	-	1.474	193	180	340	5.484	11.217	4
5 -- 10	1.136	3	2.214	376	351	369	5.490	2.178	55
10 -- 20	762	-	2.057	263	246	1.216	1.971	453	5
20 -- 30	282	-	956	29	5	31	726	11.162	-
30 -- 50	92	-	170	55	36	40	475	50	-
50 -- 100	80	-	120	5	-	1.556	3.290	-	-
100 ed oltre	60	-	-	-	-	-	10	10	-
TOTALE	3.842	5	9.657	2.026	1.245	3.898	65.341	51.335	102

**Tavola 2.28 - Aziende con allevamenti e relativo numero di capi per specie di bestiame, forma di conduzione e zona altimetrica**

FORME DI CONDUZIONE ZONE ALTIMETRICHE	SPECIE DI BESTIAME								
	Bovini	Bufalini	Ovini	Caprini	Equini	Suini	Allevamenti avicoli	Conigli	Struzzi
AZIENDE									
FORME DI CONDUZIONE									
Conduzione diretta del coltivatore	867	2	373	260	380	333	3.339	1.970	7
<i>Con solo manodopera familiare</i>	840	1	358	255	355	323	3.218	1.922	7
<i>Con manodopera familiare prevalente</i>	25	1	14	5	21	9	108	43	-
<i>Con manodopera extrafamiliare prevalente</i>	2	-	1	-	4	1	13	5	-
Conduzione con salariati	7	-	4	1	4	4	8	4	-
Conduzione a colonia parziaria appoderata	-	-	-	1	-	-	1	1	-
<b>TOTALE</b>	<b>874</b>	<b>2</b>	<b>377</b>	<b>262</b>	<b>384</b>	<b>337</b>	<b>3.348</b>	<b>1.975</b>	<b>7</b>
ZONE ALTIMETRICHE									
Montagna	674	2	306	182	313	219	2.390	1.347	5
Collina	200	-	71	80	71	118	958	628	2
Pianura	-	-	-	-	-	-	-	-	-
<b>TOTALE</b>	<b>874</b>	<b>2</b>	<b>377</b>	<b>262</b>	<b>384</b>	<b>337</b>	<b>3.348</b>	<b>1.975</b>	<b>7</b>
CAPI									
FORME DI CONDUZIONE									
Conduzione diretta del coltivatore	3.424	5	9.340	2.017	1.226	2.320	61.886	51.247	102
<i>Con solo manodopera familiare</i>	3.273	3	8.879	1.934	1.095	1.236	59.561	39.783	102
<i>Con manodopera familiare prevalente</i>	139	2	451	83	127	1.058	2.225	421	-
<i>Con manodopera extrafamiliare prevalente</i>	12	-	10	-	4	26	100	11.043	-
Conduzione con salariati	418	-	317	5	19	1.578	3.435	82	-
Conduzione a colonia parziaria appoderata	-	-	-	4	-	-	20	6	-
<b>TOTALE</b>	<b>3.842</b>	<b>5</b>	<b>9.657</b>	<b>2.026</b>	<b>1.245</b>	<b>3.898</b>	<b>65.341</b>	<b>51.335</b>	<b>102</b>
ZONE ALTIMETRICHE									
Montagna	3.210	5	8.594	1.436	1.048	3.454	45.533	38.314	44
Collina	632	-	1.063	590	197	444	19.808	13.021	58
Pianura	-	-	-	-	-	-	-	-	-
<b>TOTALE</b>	<b>3.842</b>	<b>5</b>	<b>9.657</b>	<b>2.026</b>	<b>1.245</b>	<b>3.898</b>	<b>65.341</b>	<b>51.335</b>	<b>102</b>

**Tavola 2.29 - Aziende con bovini e/o bufalini e relativo numero di capi per classe di superficie totale e categoria**

CLASSI DI SUPERFICIE TOTALE (in ettari)										
CATEGORIE	Senza superficie	Meno di 1	1 -- 2	2 -- 5	5 -- 10	10 -- 20	20 -- 50	50 -- 100	100 ed oltre	Totale
AZIENDE										
BOVINI	-	92	96	227	228	157	62	11	1	874
Di età inferiore a 1 anno	-	64	50	129	127	75	28	6	1	480
<i>Destinati ad essere macellati come vitelli</i>	-	12	4	10	16	6	3	2	1	54
<i>Maschi da riproduzione</i>	-	-	-	-	2	-	-	1	-	3
<i>Maschi da macello</i>	-	16	14	33	42	32	14	3	-	154
<i>Femmine da allevamento</i>	-	2	5	10	12	14	3	3	-	49
<i>Femmine da macello</i>	-	40	30	88	75	47	14	3	-	297
Da 1 anno a meno di 2 anni	-	21	27	62	62	52	21	6	-	251
<i>Maschi da riproduzione</i>	-	-	1	-	4	5	1	1	-	12
<i>Maschi da macello</i>	-	5	7	12	20	24	6	1	-	75
<i>Femmine da allevamento</i>	-	3	2	6	10	12	11	3	-	47
<i>Femmine da macello</i>	-	13	18	52	36	25	9	1	-	154
Da 2 anni e più	-	23	36	93	132	108	52	7	1	452
<i>Maschi da riproduzione</i>	-	-	-	1	-	1	3	1	-	6
<i>Maschi da macello</i>	-	1	2	8	5	2	1	2	-	21
<i>Femmine manze da allevamento</i>	-	2	6	14	11	11	11	-	-	55
<i>Femmine manze da macello</i>	-	3	10	9	11	7	7	1	-	48
<i>Femmine vacche da latte</i>	-	13	11	49	71	69	25	4	-	242
<i>Femmine altre vacche</i>	-	5	10	20	44	33	12	2	1	127
BUFALINI	-	-	1	-	-	-	1	-	-	2
Bufale	-	-	-	-	-	-	1	-	-	1
Altri bufalini	-	-	1	-	-	-	-	-	-	1
CAPI										
BOVINI	-	197	216	556	902	969	745	197	60	3.842
Di età inferiore a 1 anno	-	115	73	242	345	257	142	84	20	1.278
<i>Destinati ad essere macellati come vitelli</i>	-	25	4	22	61	17	16	51	20	216
<i>Maschi da riproduzione</i>	-	-	-	-	2	-	-	2	-	4
<i>Maschi da macello</i>	-	30	26	56	109	85	56	13	-	375
<i>Femmine da allevamento</i>	-	5	6	14	30	34	39	8	-	136
<i>Femmine da macello</i>	-	55	37	150	143	121	31	10	-	547
Da 1 anno a meno di 2 anni	-	31	47	105	168	166	154	44	-	715
<i>Maschi da riproduzione</i>	-	-	2	-	8	6	2	4	-	22
<i>Maschi da macello</i>	-	6	11	19	52	67	32	3	-	190
<i>Femmine da allevamento</i>	-	3	6	17	13	44	84	34	-	201
<i>Femmine da macello</i>	-	22	28	69	95	49	36	3	-	302
Da 2 anni e più	-	51	96	209	389	546	449	69	40	1.849
<i>Maschi da riproduzione</i>	-	-	-	1	-	1	6	1	-	9
<i>Maschi da macello</i>	-	1	2	11	17	2	2	4	-	39
<i>Femmine manze da allevamento</i>	-	5	28	30	24	33	58	-	-	178
<i>Femmine manze da macello</i>	-	4	19	17	32	20	23	13	-	128
<i>Femmine vacche da latte</i>	-	34	28	118	176	356	290	25	-	1.027
<i>Femmine altre vacche</i>	-	7	19	32	140	134	70	26	40	468
BUFALINI	-	-	2	-	-	-	3	-	-	5
Bufale	-	-	-	-	-	-	3	-	-	3
Altri bufalini	-	-	2	-	-	-	-	-	-	2

**Tavola 2.30 - Aziende con suini e relativo numero di capi per classe di superficie totale e categoria**

CATEGORIE	CLASSI DI SUPERFICIE TOTALE (in ettari)									Totale
	Senza superficie	Meno di 1	1 -- 2	2 -- 5	5 -- 10	10 -- 20	20 -- 50	50 -- 100	100 ed oltre	
AZIENDE										
SUINI	-	41	32	93	89	55	21	6	-	337
Suini di peso inferiore a 20 kg	-	3	1	2	2	1	1	2	-	12
Da 20 Kg a meno di 50 Kg	-	3	1	2	4	3	3	1	-	17
Da ingrasso di 50 Kg e più	-	36	31	90	83	52	18	5	-	315
Da 50 Kg a meno di 80 Kg	-	5	3	3	5	8	1	2	-	27
Da 80 Kg a meno di 110 Kg	-	11	7	20	11	9	6	2	-	66
Da 110 Kg e più	-	21	21	69	68	40	13	3	-	235
Da riproduzione di 50 Kg e più	-	1	1	-	-	2	3	2	-	9
Verri	-	-	1	-	-	2	2	2	-	7
Scrofe montate	-	-	1	-	-	2	2	1	-	6
di cui montate per la prima volta	-	-	-	-	-	-	-	-	-	-
Altre scrofe	-	1	-	-	-	-	1	-	-	2
di cui giovani non ancora montate	-	1	-	-	-	-	-	-	-	1
CAPI										
SUINI	-	110	63	377	239	393	1.117	1.599	-	3.898
Suini di peso inferiore a 20 kg	-	4	3	81	4	40	200	64	-	396
Da 20 Kg a meno di 50 Kg	-	4	3	3	12	5	256	100	-	383
Da ingrasso di 50 Kg e più	-	88	54	293	223	306	612	1.420	-	2.996
Da 50 Kg a meno di 80 Kg	-	15	4	19	9	88	200	402	-	737
Da 80 Kg a meno di 110 Kg	-	25	13	65	38	71	216	486	-	914
Da 110 Kg e più	-	48	37	209	176	147	196	532	-	1.345
Da riproduzione di 50 Kg e più	-	14	3	-	-	42	49	15	-	123
Verri	-	-	1	-	-	5	8	14	-	28
Scrofe montate	-	-	2	-	-	37	28	1	-	68
di cui montate per la prima volta	-	-	-	-	-	-	-	-	-	-
Altre scrofe	-	14	-	-	-	-	13	-	-	27
di cui giovani non ancora montate	-	14	-	-	-	-	-	-	-	14

**Tavola 2.31 - Aziende con ovini, caprini, equini, allevamenti avicoli, conigli, struzzi e/o altri allevamenti e relativo numero di capi per classe di superficie totale, specie e categoria**

SPECIE E CATEGORIE	CLASSI DI SUPERFICIE TOTALE <i>(in ettari)</i>									Totale
	Senza superficie	Meno di 1	1 -- 2	2 -- 5	5 -- 10	10 -- 20	20 -- 50	50 -- 100	100 ed oltre	
AZIENDE										
OVINI	-	36	46	85	100	75	30	4	1	377
Pecore	-	33	44	82	96	70	27	4	1	357
<i>Da latte</i>	-	13	10	19	19	11	5	-	-	77
<i>Altre</i>	-	25	37	68	79	64	23	4	1	301
Altri ovini	-	8	5	16	33	26	13	1	-	102
CAPRINI	-	59	34	63	50	34	19	3	-	262
Capre	-	44	31	58	41	27	17	2	-	220
<i>Che hanno già figliato</i>	-	41	30	54	34	24	17	2	-	202
<i>Montate per la prima volta</i>	-	9	8	13	14	8	-	2	-	54
Altri caprini	-	26	9	19	27	13	5	2	-	101
EQUINI	1	41	46	86	90	80	32	7	1	384
Cavalli	1	41	44	74	74	77	25	6	1	343
Asini	-	-	3	12	15	7	7	1	-	45
Altri equini	-	-	-	3	4	2	-	-	-	9
ALLEVAMENTI AVICOLI	1	978	599	902	534	243	79	11	1	3.348
Polli da carne	1	423	288	423	244	107	36	6	-	1.528
Galline da uova	1	913	564	852	501	228	73	11	1	3.144
Tacchini	-	11	9	20	9	6	2	2	-	59
Faraone	-	15	6	19	4	4	4	3	-	55
Oche	-	17	10	22	23	6	4	1	-	83
Altri allevamenti	-	23	14	19	18	5	4	2	-	85
CONIGLI	1	585	361	565	291	132	35	4	1	1.975
Fattrici	1	451	245	401	194	98	24	4	-	1.418
Altri conigli	-	525	341	521	266	114	32	3	1	1.803
STRUZZI	-	1	-	3	1	2	-	-	-	7
Riproduttori	-	-	-	1	1	2	-	-	-	4
Altri	-	1	-	2	-	1	-	-	-	4
ALTRI ALLEVAMENTI	-	18	18	23	18	8	8	2	1	96
CAPI										
OVINI	-	739	662	1.431	2.089	2.740	1.685	271	40	9.657
Pecore	-	711	625	1.346	1.912	2.415	1.475	265	40	8.789
<i>Da latte</i>	-	345	62	532	357	526	612	-	-	2.434
<i>Altre</i>	-	366	563	814	1.555	1.889	863	265	40	6.355
Altri ovini	-	28	37	85	177	325	210	6	-	868
CAPRINI	-	308	341	349	491	279	205	53	-	2.026
Capre	-	186	314	303	407	232	167	28	-	1.637
<i>Che hanno già figliato</i>	-	168	263	257	339	167	167	20	-	1.381
<i>Montate per la prima volta</i>	-	18	51	46	68	65	-	8	-	256
Altri caprini	-	122	27	46	84	47	38	25	-	389
EQUINI	2	66	126	219	212	465	112	39	4	1.245
Cavalli	2	66	122	201	177	394	101	38	4	1.105
Asini	-	-	4	15	28	66	11	1	-	125
Altri equini	-	-	-	3	7	5	-	-	-	15
ALLEVAMENTI AVICOLI	20	12.796	8.742	21.008	12.287	4.420	2.246	3.812	10	65.341
Polli da carne	10	4.065	3.088	7.403	4.039	1.568	986	3.220	-	24.379
Galline da uova	10	8.161	5.360	12.606	7.388	2.680	1.124	209	10	37.548
Tacchini	-	36	39	76	22	31	13	23	-	240
Faraone	-	77	19	196	28	19	26	160	-	525
Oche	-	45	39	131	125	15	35	10	-	400
Altri allevamenti	-	412	197	596	685	107	62	190	-	2.249
CONIGLI	30	12.373	4.160	8.792	12.542	1.840	11.529	59	10	51.335
Fattrici	30	2.094	892	1.609	2.305	446	1.131	17	-	8.524
Altri conigli	-	10.279	3.268	7.183	10.237	1.394	10.398	42	10	42.811
STRUZZI	-	2	-	36	4	60	-	-	-	102
Riproduttori	-	-	-	3	4	20	-	-	-	27
Altri	-	2	-	33	-	40	-	-	-	75

**Tavola 2.32 - Aziende con bovini e relativo numero di capi per classe di capi, classe di superficie totale e classe di superficie agricola utilizzata (SAU)**

		CLASSI DI CAPI									
CLASSI DI SUPERFICIE TOTALE											
CLASSI DI SAU	1 -- 2	3 -- 5	6 -- 9	10 -- 19	20 -- 49	50 -- 99	100 -- 499	500 -- 999	1000 -- 1999	2000 ed oltre	Totale
AZIENDE											
CLASSI DI SUPERFICIE TOTALE (in ettari)											
Senza superficie	-	-	-	-	-	-	-	-	-	-	-
Meno di 1 ettaro	80	8	2	-	2	-	-	-	-	-	92
1 -- 2	80	12	1	2	1	-	-	-	-	-	96
2 -- 3	67	18	2	-	1	-	-	-	-	-	88
3 -- 5	94	35	5	4	1	-	-	-	-	-	139
5 -- 10	131	60	23	6	8	-	-	-	-	-	228
10 -- 20	65	45	19	16	11	1	-	-	-	-	157
20 -- 30	14	12	1	5	5	1	1	-	-	-	39
30 -- 50	10	3	3	5	2	-	-	-	-	-	23
50 -- 100	4	2	-	1	3	1	-	-	-	-	11
100 ed oltre	-	-	-	-	-	1	-	-	-	-	1
TOTALE	545	195	56	39	34	4	1	-	-	-	874
CLASSI DI SAU (in ettari)											
Senza superficie	6	1	-	-	-	-	-	-	-	-	7
Meno di 1 ettaro	135	13	3	1	2	-	-	-	-	-	154
1 -- 2	123	28	1	1	1	-	-	-	-	-	154
2 -- 3	78	28	4	2	2	-	-	-	-	-	114
3 -- 5	87	37	15	6	1	-	-	-	-	-	146
5 -- 10	84	69	24	15	14	-	-	-	-	-	206
10 -- 20	29	15	7	8	8	1	1	-	-	-	69
20 -- 30	3	2	2	4	4	1	-	-	-	-	16
30 -- 50	-	2	-	2	2	-	-	-	-	-	6
50 -- 100	-	-	-	-	-	1	-	-	-	-	1
100 ed oltre	-	-	-	-	-	1	-	-	-	-	1
TOTALE	545	195	56	39	34	4	1	-	-	-	874
CAPI											
CLASSI DI SUPERFICIE TOTALE (in ettari)											
Senza superficie	-	-	-	-	-	-	-	-	-	-	-
Meno di 1 ettaro	105	26	16	-	50	-	-	-	-	-	197
1 -- 2	110	45	6	24	31	-	-	-	-	-	216
2 -- 3	91	64	14	-	20	-	-	-	-	-	189
3 -- 5	126	128	37	54	22	-	-	-	-	-	367
5 -- 10	198	227	161	77	239	-	-	-	-	-	902
10 -- 20	108	159	134	214	284	70	-	-	-	-	969
20 -- 30	23	45	6	70	182	58	184	-	-	-	568
30 -- 50	17	10	23	63	64	-	-	-	-	-	177
50 -- 100	7	6	-	13	91	80	-	-	-	-	197
100 ed oltre	-	-	-	-	-	60	-	-	-	-	60
TOTALE	785	710	397	515	983	268	184	-	-	-	3.842
CLASSI DI SAU (in ettari)											
Senza superficie	9	3	-	-	-	-	-	-	-	-	12
Meno di 1 ettaro	178	45	22	10	50	-	-	-	-	-	305
1 -- 2	164	101	8	14	31	-	-	-	-	-	318
2 -- 3	109	103	27	33	40	-	-	-	-	-	312
3 -- 5	135	140	108	78	22	-	-	-	-	-	483
5 -- 10	133	250	167	189	397	-	-	-	-	-	1.136
10 -- 20	51	54	49	106	248	70	184	-	-	-	762
20 -- 30	6	8	16	54	140	58	-	-	-	-	282
30 -- 50	-	6	-	31	55	-	-	-	-	-	92
50 -- 100	-	-	-	-	-	80	-	-	-	-	80
100 ed oltre	-	-	-	-	-	60	-	-	-	-	60
TOTALE	785	710	397	515	983	268	184	-	-	-	3.842

**Tavola 2.33 - Aziende con bovini e relativo numero di capi per classe di capi, forma di conduzione e zona altimetrica**

FORME DI CONDUZIONE ZONE ALTIMETRICHE	CLASSI DI CAPI										Totale
	1 -- 2	3 -- 5	6 -- 9	10 -- 19	20 -- 49	50 -- 99	100 -- 499	500 -- 999	1000 -- 1999	2000 ed oltre	
AZIENDE											
FORME DI CONDUZIONE											
Conduzione diretta del coltivatore	545	194	56	38	32	2	-	-	-	-	867
Con solo manodopera familiare	532	186	54	37	29	2	-	-	-	-	840
Con manodopera familiare prevalente	13	7	1	1	3	-	-	-	-	-	25
Con manodopera extrafamiliare prevalente	-	1	1	-	-	-	-	-	-	-	2
Conduzione con salariati	-	1	-	1	2	2	1	-	-	-	7
Conduzione a colonia parziaria appoderata	-	-	-	-	-	-	-	-	-	-	-
Altra forma di conduzione	-	-	-	-	-	-	-	-	-	-	-
TOTALE	545	195	56	39	34	4	1	-	-	-	874
ZONE ALTIMETRICHE											
Montagna	410	149	47	34	29	4	1	-	-	-	674
Collina	135	46	9	5	5	-	-	-	-	-	200
Pianura	-	-	-	-	-	-	-	-	-	-	-
TOTALE	545	195	56	39	34	4	1	-	-	-	874
CAPI											
FORME DI CONDUZIONE											
Conduzione diretta del coltivatore	785	707	397	497	910	128	-	-	-	-	3.424
Con solo manodopera familiare	764	676	382	486	837	128	-	-	-	-	3.273
Con manodopera familiare prevalente	21	28	6	11	73	-	-	-	-	-	139
Con manodopera extrafamiliare prevalente	-	3	9	-	-	-	-	-	-	-	12
Conduzione con salariati	-	3	-	18	73	140	184	-	-	-	418
Conduzione a colonia parziaria appoderata	-	-	-	-	-	-	-	-	-	-	-
Altra forma di conduzione	-	-	-	-	-	-	-	-	-	-	-
TOTALE	785	710	397	515	983	268	184	-	-	-	3.842
ZONE ALTIMETRICHE											
Montagna	602	540	332	447	837	268	184	-	-	-	3.210
Collina	183	170	65	68	146	-	-	-	-	-	632
Pianura	-	-	-	-	-	-	-	-	-	-	-
TOTALE	785	710	397	515	983	268	184	-	-	-	3.842

**Tavola 2.34 - Aziende con vacche da latte e relativo numero di capi per classe di capi, classe di superficie totale e classe di superficie agricola utilizzata (SAU)**

CLASSI DI SUPERFICIE TOTALE CLASSI DI SAU	CLASSI DI CAPI										Totale
	1 -- 2	3 -- 5	6 -- 9	10 -- 19	20 -- 49	50 -- 99	100 -- 499	500 -- 999	1000 -- 1999	2000 ed oltre	
AZIENDE											
CLASSI DI SUPERFICIE TOTALE (in ettari)											
Senza superficie	-	-	-	-	-	-	-	-	-	-	-
Meno di 1 ettaro	11	1	-	1	-	-	-	-	-	-	13
1 -- 2	8	2	-	1	-	-	-	-	-	-	11
2 -- 3	16	3	1	-	-	-	-	-	-	-	20
3 -- 5	18	9	1	1	-	-	-	-	-	-	29
5 -- 10	50	16	3	2	-	-	-	-	-	-	71
10 -- 20	34	17	7	8	3	-	-	-	-	-	69
20 -- 30	5	3	-	2	4	1	-	-	-	-	15
30 -- 50	5	1	-	4	-	-	-	-	-	-	10
50 -- 100	3	-	-	1	-	-	-	-	-	-	4
100 ed oltre	-	-	-	-	-	-	-	-	-	-	-
TOTALE	150	52	12	20	7	1	-	-	-	-	242
CLASSI DI SAU (in ettari)											
Senza superficie	-	-	-	-	-	-	-	-	-	-	-
Meno di 1 ettaro	20	2	-	1	-	-	-	-	-	-	23
1 -- 2	22	5	-	1	-	-	-	-	-	-	28
2 -- 3	17	7	2	1	-	-	-	-	-	-	27
3 -- 5	34	12	2	1	-	-	-	-	-	-	49
5 -- 10	38	24	7	7	1	-	-	-	-	-	77
10 -- 20	16	2	1	5	4	1	-	-	-	-	29
20 -- 30	2	-	-	4	2	-	-	-	-	-	8
30 -- 50	1	-	-	-	-	-	-	-	-	-	1
50 -- 100	-	-	-	-	-	-	-	-	-	-	-
100 ed oltre	-	-	-	-	-	-	-	-	-	-	-
TOTALE	150	52	12	20	7	1	-	-	-	-	242
CAPI											
CLASSI DI SUPERFICIE TOTALE (in ettari)											
Senza superficie	-	-	-	-	-	-	-	-	-	-	-
Meno di 1 ettaro	15	3	-	16	-	-	-	-	-	-	34
1 -- 2	12	6	-	10	-	-	-	-	-	-	28
2 -- 3	21	10	9	-	-	-	-	-	-	-	40
3 -- 5	25	31	6	16	-	-	-	-	-	-	78
5 -- 10	74	55	20	27	-	-	-	-	-	-	176
10 -- 20	55	60	49	115	77	-	-	-	-	-	356
20 -- 30	8	12	-	25	120	72	-	-	-	-	237
30 -- 50	5	4	-	44	-	-	-	-	-	-	53
50 -- 100	6	-	-	19	-	-	-	-	-	-	25
100 ed oltre	-	-	-	-	-	-	-	-	-	-	-
TOTALE	221	181	84	272	197	72	-	-	-	-	1.027
CLASSI DI SAU (in ettari)											
Senza superficie	-	-	-	-	-	-	-	-	-	-	-
Meno di 1 ettaro	30	6	-	16	-	-	-	-	-	-	52
1 -- 2	28	16	-	10	-	-	-	-	-	-	54
2 -- 3	21	27	15	16	-	-	-	-	-	-	79
3 -- 5	53	42	14	12	-	-	-	-	-	-	121
5 -- 10	60	83	49	101	20	-	-	-	-	-	313
10 -- 20	24	7	6	62	122	72	-	-	-	-	293
20 -- 30	3	-	-	55	55	-	-	-	-	-	113
30 -- 50	2	-	-	-	-	-	-	-	-	-	2
50 -- 100	-	-	-	-	-	-	-	-	-	-	-
100 ed oltre	-	-	-	-	-	-	-	-	-	-	-
TOTALE	221	181	84	272	197	72	-	-	-	-	1.027



**Tavola 2.35 - Aziende con vacche da latte e relativo numero di capi per classe di capi, forma di conduzione e zona altimetrica**

FORME DI CONDUZIONE ZONE ALTIMETRICHE	CLASSI DI CAPI										Totale
	1 -- 2	3 -- 5	6 -- 9	10 -- 19	20 -- 49	50 -- 99	100 -- 499	500 -- 999	1000 -- 1999	2000 ed oltre	
AZIENDE											
FORME DI CONDUZIONE											
Conduzione diretta del coltivatore	150	52	12	19	7	-	-	-	-	-	240
<i>Con solo manodopera familiare</i>	143	49	11	19	7	-	-	-	-	-	229
<i>Con manodopera familiare prevalente</i>	7	3	1	-	-	-	-	-	-	-	11
<i>Con manodopera extrafamiliare prevalente</i>	-	-	-	-	-	-	-	-	-	-	-
Conduzione con salariati	-	-	-	1	-	1	-	-	-	-	2
Conduzione a colonia parziaria appoderata	-	-	-	-	-	-	-	-	-	-	-
Altra forma di conduzione	-	-	-	-	-	-	-	-	-	-	-
<b>TOTALE</b>	<b>150</b>	<b>52</b>	<b>12</b>	<b>20</b>	<b>7</b>	<b>1</b>	<b>-</b>	<b>-</b>	<b>-</b>	<b>-</b>	<b>242</b>
ZONE ALTIMETRICHE											
Montagna	125	44	12	17	6	1	-	-	-	-	205
Collina	25	8	-	3	1	-	-	-	-	-	37
Pianura	-	-	-	-	-	-	-	-	-	-	-
<b>TOTALE</b>	<b>150</b>	<b>52</b>	<b>12</b>	<b>20</b>	<b>7</b>	<b>1</b>	<b>-</b>	<b>-</b>	<b>-</b>	<b>-</b>	<b>242</b>
CAPI											
FORME DI CONDUZIONE											
Conduzione diretta del coltivatore	221	181	84	253	197	-	-	-	-	-	936
<i>Con solo manodopera familiare</i>	210	172	76	253	197	-	-	-	-	-	908
<i>Con manodopera familiare prevalente</i>	11	9	8	-	-	-	-	-	-	-	28
<i>Con manodopera extrafamiliare prevalente</i>	-	-	-	-	-	-	-	-	-	-	-
Conduzione con salariati	-	-	-	19	-	72	-	-	-	-	91
Conduzione a colonia parziaria appoderata	-	-	-	-	-	-	-	-	-	-	-
Altra forma di conduzione	-	-	-	-	-	-	-	-	-	-	-
<b>TOTALE</b>	<b>221</b>	<b>181</b>	<b>84</b>	<b>272</b>	<b>197</b>	<b>72</b>	<b>-</b>	<b>-</b>	<b>-</b>	<b>-</b>	<b>1.027</b>
ZONE ALTIMETRICHE											
Montagna	189	152	84	236	171	72	-	-	-	-	904
Collina	32	29	-	36	26	-	-	-	-	-	123
Pianura	-	-	-	-	-	-	-	-	-	-	-
<b>TOTALE</b>	<b>221</b>	<b>181</b>	<b>84</b>	<b>272</b>	<b>197</b>	<b>72</b>	<b>-</b>	<b>-</b>	<b>-</b>	<b>-</b>	<b>1.027</b>

**Tavola 2.36 - Aziende con suini e relativo numero di capi per classe di capi, classe di superficie totale e classe di superficie agricola utilizzata (SAU)**

CLASSI DI SUPERFICIE TOTALE CLASSI DI SAU	CLASSI DI CAPI									Totale
	1 -- 2	3 -- 5	6 -- 9	10 -- 19	20 -- 49	50 -- 99	100 -- 499	500 -- 999	1000 ed oltre	
AZIENDE										
CLASSI DI SUPERFICIE TOTALE (in ettari)										
Meno di 1 ettaro	28	9	3	1	-	-	-	-	-	41
1 -- 2	25	6	1	-	-	-	-	-	-	32
2 -- 3	29	5	-	-	-	-	-	-	-	34
3 -- 5	47	7	3	1	-	-	1	-	-	59
5 -- 10	65	19	2	1	2	-	-	-	-	89
10 -- 20	30	20	3	-	-	1	1	-	-	55
20 -- 30	6	5	1	1	-	-	-	-	1	14
30 -- 50	5	1	-	1	-	-	-	-	-	7
50 -- 100	2	1	1	-	1	-	-	-	1	6
TOTALE	237	73	14	5	3	1	2	-	2	337
CLASSI DI SAU (in ettari)										
Meno di 1 ettaro	53	12	3	1	-	-	-	-	-	69
1 -- 2	44	12	2	-	-	-	-	-	-	58
2 -- 3	32	4	1	1	-	-	-	-	-	38
3 -- 5	42	15	2	1	-	-	1	-	-	61
5 -- 10	46	19	2	-	2	-	1	-	-	70
10 -- 20	16	7	3	1	-	1	-	-	1	29
20 -- 30	4	3	-	1	-	-	-	-	-	8
30 -- 50	-	1	1	-	1	-	-	-	-	3
50 -- 100	-	-	-	-	-	-	-	-	1	1
TOTALE	237	73	14	5	3	1	2	-	2	337
CAPI										
CLASSI DI SUPERFICIE TOTALE (in ettari)										
Meno di 1 ettaro	41	32	23	14	-	-	-	-	-	110
1 -- 2	36	18	9	-	-	-	-	-	-	63
2 -- 3	41	15	-	-	-	-	-	-	-	56
3 -- 5	69	22	20	10	-	-	200	-	-	321
5 -- 10	101	64	13	15	46	-	-	-	-	239
10 -- 20	43	70	19	-	-	88	173	-	-	393
20 -- 30	9	17	6	15	-	-	-	-	1.043	1.090
30 -- 50	7	4	-	16	-	-	-	-	-	27
50 -- 100	4	3	6	-	30	-	-	-	1.556	1.599
TOTALE	351	245	96	70	76	88	373	-	2.599	3.898
CLASSI DI SAU (in ettari)										
Meno di 1 ettaro	80	41	23	14	-	-	-	-	-	158
1 -- 2	56	37	16	-	-	-	-	-	-	109
2 -- 3	49	14	6	10	-	-	-	-	-	79
3 -- 5	62	49	14	15	-	-	200	-	-	340
5 -- 10	72	66	12	-	46	-	173	-	-	369
10 -- 20	26	25	19	15	-	88	-	-	1.043	1.216
20 -- 30	6	9	-	16	-	-	-	-	-	31
30 -- 50	-	4	6	-	30	-	-	-	-	40
50 -- 100	-	-	-	-	-	-	-	-	1.556	1.556
TOTALE	351	245	96	70	76	88	373	-	2.599	3.898

**Tavola 2.37 - Aziende con suini e relativo numero di capi per classe di capi, forma di conduzione e zona altimetrica**

FORME DI CONDUZIONE ZONE ALTIMETRICHE	CLASSI DI CAPI									Totale
	1 -- 2	3 -- 5	6 -- 9	10 -- 19	20 -- 49	50 -- 99	100 -- 499	500 -- 999	1000 ed oltre	
AZIENDE										
FORME DI CONDUZIONE										
Conduzione diretta del coltivatore	237	71	14	4	3	1	2	-	1	333
<i>Con solo manodopera familiare</i>	230	70	14	4	2	1	2	-	-	323
<i>Con manodopera familiare prevalente</i>	7	1	-	-	-	-	-	-	1	9
<i>Con manodopera extrafamiliare prevalente</i>	-	-	-	-	1	-	-	-	-	1
Conduzione con salariati	-	2	-	1	-	-	-	-	1	4
Conduzione a colonia parziaria appoderata	-	-	-	-	-	-	-	-	-	-
Altra forma di conduzione	-	-	-	-	-	-	-	-	-	-
TOTALE	237	73	14	5	3	1	2	-	2	337
ZONE ALTIMETRICHE										
Montagna	151	50	7	4	3	1	1	-	2	219
Collina	86	23	7	1	-	-	1	-	-	118
Pianura	-	-	-	-	-	-	-	-	-	-
TOTALE	237	73	14	5	3	1	2	-	2	337
CAPI										
FORME DI CONDUZIONE										
Conduzione diretta del coltivatore	351	238	96	55	76	88	373	-	1.043	2.320
<i>Con solo manodopera familiare</i>	339	235	96	55	50	88	373	-	-	1.236
<i>Con manodopera familiare prevalente</i>	12	3	-	-	-	-	-	-	1.043	1.058
<i>Con manodopera extrafamiliare prevalente</i>	-	-	-	-	26	-	-	-	-	26
Conduzione con salariati	-	7	-	15	-	-	-	-	1.556	1.578
Conduzione a colonia parziaria appoderata	-	-	-	-	-	-	-	-	-	-
Altra forma di conduzione	-	-	-	-	-	-	-	-	-	-
TOTALE	351	245	96	70	76	88	373	-	2.599	3.898
ZONE ALTIMETRICHE										
Montagna	224	164	49	54	76	88	200	-	2.599	3.454
Collina	127	81	47	16	-	-	173	-	-	444
Pianura	-	-	-	-	-	-	-	-	-	-
TOTALE	351	245	96	70	76	88	373	-	2.599	3.898

**Tavola 2.38 - Aziende con ovini e relativo numero di capi per classe di capi, classe di superficie totale e classe di superficie agricola utilizzata (SAU)**

CLASSI DI SUPERFICIE TOTALE CLASSI DI SAU	CLASSI DI CAPI										Totale
	1 -- 2	3 -- 9	10 -- 19	20 -- 49	50 -- 99	100 -- 499	500 -- 999	1000 -- 2999	3000 -- 4999	5000 ed oltre	
AZIENDE											
CLASSI DI SUPERFICIE TOTALE (in ettari)											
Senza superficie	-	-	-	-	-	-	-	-	-	-	-
Meno di 1 ettaro	7	19	5	1	1	3	-	-	-	-	36
1 -- 2	6	24	7	6	2	1	-	-	-	-	46
2 -- 3	4	13	5	7	-	-	-	-	-	-	29
3 -- 5	5	21	16	10	2	2	-	-	-	-	56
5 -- 10	4	33	27	29	4	3	-	-	-	-	100
10 -- 20	3	14	23	18	10	7	-	-	-	-	75
20 -- 30	-	1	5	4	2	3	-	-	-	-	15
30 -- 50	2	3	1	6	-	3	-	-	-	-	15
50 -- 100	-	-	1	1	1	1	-	-	-	-	4
100 ed oltre	-	-	-	1	-	-	-	-	-	-	1
TOTALE	31	128	90	83	22	23	-	-	-	-	377
CLASSE DI SAU (in ettari)											
Senza superficie	-	-	-	-	-	1	-	-	-	-	1
Meno di 1 ettaro	16	36	11	3	3	2	-	-	-	-	71
1 -- 2	5	35	8	11	-	1	-	-	-	-	60
2 -- 3	4	15	10	10	-	2	-	-	-	-	41
3 -- 5	1	21	24	13	5	3	-	-	-	-	67
5 -- 10	2	17	27	29	5	3	-	-	-	-	83
10 -- 20	2	4	9	13	8	6	-	-	-	-	42
20 -- 30	1	-	-	3	-	4	-	-	-	-	8
30 -- 50	-	-	1	-	-	1	-	-	-	-	2
50 -- 100	-	-	-	1	1	-	-	-	-	-	2
100 ed oltre	-	-	-	-	-	-	-	-	-	-	-
TOTALE	31	128	90	83	22	23	-	-	-	-	377
CAPI											
CLASSI DI SUPERFICIE TOTALE (in ettari)											
Senza superficie	-	-	-	-	-	-	-	-	-	-	-
Meno di 1 ettaro	12	92	66	39	50	480	-	-	-	-	739
1 -- 2	11	127	87	162	155	120	-	-	-	-	662
2 -- 3	7	71	69	196	-	-	-	-	-	-	343
3 -- 5	10	109	218	321	130	300	-	-	-	-	1.088
5 -- 10	7	182	351	898	246	405	-	-	-	-	2.089
10 -- 20	5	82	319	508	652	1.174	-	-	-	-	2.740
20 -- 30	-	5	70	119	169	713	-	-	-	-	1.076
30 -- 50	3	15	15	191	-	385	-	-	-	-	609
50 -- 100	-	-	15	46	80	130	-	-	-	-	271
100 ed oltre	-	-	-	40	-	-	-	-	-	-	40
TOTALE	55	683	1.210	2.520	1.482	3.707	-	-	-	-	9.657
CLASSE DI SAU (in ettari)											
Senza superficie	-	-	-	-	-	125	-	-	-	-	125
Meno di 1 ettaro	28	184	135	83	205	355	-	-	-	-	990
1 -- 2	9	182	105	323	-	120	-	-	-	-	739
2 -- 3	8	76	145	283	-	300	-	-	-	-	812
3 -- 5	2	117	315	410	280	350	-	-	-	-	1.474
5 -- 10	3	103	353	872	364	519	-	-	-	-	2.214
10 -- 20	3	21	142	398	553	940	-	-	-	-	2.057
20 -- 30	2	-	-	111	-	843	-	-	-	-	956
30 -- 50	-	-	15	-	-	155	-	-	-	-	170
50 -- 100	-	-	-	40	80	-	-	-	-	-	120
100 ed oltre	-	-	-	-	-	-	-	-	-	-	-
TOTALE	55	683	1.210	2.520	1.482	3.707	-	-	-	-	9.657

**Tavola 2.39 - Aziende con ovini e relativo numero di capi per classe di capi, forma di conduzione e zona altimetrica**

FORME DI CONDUZIONE ZONE ALTIMETRICHE	CLASSI DI CAPI										Totale
	1 -- 2	3 -- 9	10 -- 19	20 -- 49	50 -- 99	100 -- 499	500 -- 999	1000 -- 2999	3000 -- 4999	5000 ed oltre	
AZIENDE											
FORME DI CONDUZIONE											
Conduzione diretta del coltivatore	31	128	90	81	21	22	-	-	-	-	373
<i>Con solo manodopera familiare</i>	31	123	86	79	19	20	-	-	-	-	358
<i>Con manodopera familiare prevalente</i>	-	5	3	2	2	2	-	-	-	-	14
<i>Con manodopera extrafamiliare prevalente</i>	-	-	1	-	-	-	-	-	-	-	1
Conduzione con salariati	-	-	-	2	1	1	-	-	-	-	4
Conduzione a colonia parziaria appoderata	-	-	-	-	-	-	-	-	-	-	-
Altra forma di conduzione	-	-	-	-	-	-	-	-	-	-	-
TOTALE	31	128	90	83	22	23	-	-	-	-	377
ZONE ALTIMETRICHE											
Montagna	22	94	78	69	21	22	-	-	-	-	306
Collina	9	34	12	14	1	1	-	-	-	-	71
Pianura	-	-	-	-	-	-	-	-	-	-	-
TOTALE	31	128	90	83	22	23	-	-	-	-	377
CAPI											
FORME DI CONDUZIONE											
Conduzione diretta del coltivatore	55	683	1.210	2.438	1.402	3.552	-	-	-	-	9.340
<i>Con solo manodopera familiare</i>	55	656	1.157	2.387	1.302	3.322	-	-	-	-	8.879
<i>Con manodopera familiare prevalente</i>	-	27	43	51	100	230	-	-	-	-	451
<i>Con manodopera extrafamiliare prevalente</i>	-	-	10	-	-	-	-	-	-	-	10
Conduzione con salariati	-	-	-	82	80	155	-	-	-	-	317
Conduzione a colonia parziaria appoderata	-	-	-	-	-	-	-	-	-	-	-
Altra forma di conduzione	-	-	-	-	-	-	-	-	-	-	-
TOTALE	55	683	1.210	2.520	1.482	3.707	-	-	-	-	9.657
ZONE ALTIMETRICHE											
Montagna	38	512	1.053	2.122	1.432	3.437	-	-	-	-	8.594
Collina	17	171	157	398	50	270	-	-	-	-	1.063
Pianura	-	-	-	-	-	-	-	-	-	-	-
TOTALE	55	683	1.210	2.520	1.482	3.707	-	-	-	-	9.657

**Tavola 2.40 - Aziende con polli da carne e relativo numero di capi per classe di capi, classe di superficie totale e classe di superficie agricola utilizzata (SAU)**

CLASSI DI SUPERFICIE TOTALE CLASSI DI SAU	CLASSI DI CAPI									Totale
	Meno di 50	50 -- 100	100 -- 500	500 -- 1000	1000 -- 5000	5000 -- 10000	10000 -- 25000	25000 -- 50000	50000 ed oltre	

AZIENDE										
CLASSI DI SUPERFICIE TOTALE (in ettari)										
Senza superficie	1	-	-	-	-	-	-	-	-	1
Meno di 1 ettaro	421	2	-	-	-	-	-	-	-	423
1 -- 2	286	1	1	-	-	-	-	-	-	288
2 -- 3	192	4	-	-	-	-	-	-	-	196
3 -- 5	221	4	1	-	1	-	-	-	-	227
5 -- 10	233	9	1	1	-	-	-	-	-	244
10 -- 20	101	5	1	-	-	-	-	-	-	107
20 -- 30	21	-	-	-	-	-	-	-	-	21
30 -- 50	12	-	3	-	-	-	-	-	-	15
50 -- 100	4	-	1	-	1	-	-	-	-	6
100 ed oltre	-	-	-	-	-	-	-	-	-	-
<b>TOTALE</b>	<b>1.492</b>	<b>25</b>	<b>8</b>	<b>1</b>	<b>2</b>	<b>-</b>	<b>-</b>	<b>-</b>	<b>-</b>	<b>1.528</b>
CLASSI DI SAU (in ettari)										
Senza superficie	2	-	-	-	-	-	-	-	-	2
Meno di 1 ettaro	738	5	-	-	-	-	-	-	-	743
1 -- 2	326	4	2	1	1	-	-	-	-	334
2 -- 3	137	3	1	-	-	-	-	-	-	141
3 -- 5	133	5	-	-	-	-	-	-	-	138
5 -- 10	119	4	1	-	-	-	-	-	-	124
10 -- 20	26	4	2	-	-	-	-	-	-	32
20 -- 30	8	-	1	-	-	-	-	-	-	9
30 -- 50	3	-	1	-	-	-	-	-	-	4
50 -- 100	-	-	-	-	1	-	-	-	-	1
100 ed oltre	-	-	-	-	-	-	-	-	-	-
<b>TOTALE</b>	<b>1.492</b>	<b>25</b>	<b>8</b>	<b>1</b>	<b>2</b>	<b>-</b>	<b>-</b>	<b>-</b>	<b>-</b>	<b>1.528</b>
CAPI										
CLASSI DI SUPERFICIE TOTALE (in ettari)										
Senza superficie	10	-	-	-	-	-	-	-	-	10
Meno di 1 ettaro	3.965	100	-	-	-	-	-	-	-	4.065
1 -- 2	2.938	50	100	-	-	-	-	-	-	3.088
2 -- 3	1.898	240	-	-	-	-	-	-	-	2.138
3 -- 5	2.660	205	400	-	2.000	-	-	-	-	5.265
5 -- 10	2.734	505	300	500	-	-	-	-	-	4.039
10 -- 20	1.188	280	100	-	-	-	-	-	-	1.568
20 -- 30	264	-	-	-	-	-	-	-	-	264
30 -- 50	202	-	520	-	-	-	-	-	-	722
50 -- 100	70	-	150	-	3.000	-	-	-	-	3.220
100 ed oltre	-	-	-	-	-	-	-	-	-	-
<b>TOTALE</b>	<b>15.929</b>	<b>1.380</b>	<b>1.570</b>	<b>500</b>	<b>5.000</b>	<b>-</b>	<b>-</b>	<b>-</b>	<b>-</b>	<b>24.379</b>
CLASSI DI SAU (in ettari)										
Senza superficie	20	-	-	-	-	-	-	-	-	20
Meno di 1 ettaro	6.946	280	-	-	-	-	-	-	-	7.226
1 -- 2	3.668	210	400	500	2.000	-	-	-	-	6.778
2 -- 3	1.600	165	400	-	-	-	-	-	-	2.165
3 -- 5	1.771	265	-	-	-	-	-	-	-	2.036
5 -- 10	1.402	260	100	-	-	-	-	-	-	1.762
10 -- 20	320	200	270	-	-	-	-	-	-	790
20 -- 30	150	-	250	-	-	-	-	-	-	400
30 -- 50	52	-	150	-	-	-	-	-	-	202
50 -- 100	-	-	-	-	3.000	-	-	-	-	3.000
100 ed oltre	-	-	-	-	-	-	-	-	-	-
<b>TOTALE</b>	<b>15.929</b>	<b>1.380</b>	<b>1.570</b>	<b>500</b>	<b>5.000</b>	<b>-</b>	<b>-</b>	<b>-</b>	<b>-</b>	<b>24.379</b>

**Tavola 2.41 - Aziende con polli da carne e relativo numero di capi per classe di capi, forma di conduzione e zona altimetrica**

FORME DI CONDUZIONE ZONE ALTIMETRICHE	CLASSI DI CAPI									Totale
	Meno di 50	50 -- 100	100 -- 500	500 --1000	1000 -- 5000	5000 -- 10000	10000 -- 25000	25000 -- 50000	50000 ed oltre	
AZIENDE										
FORME DI CONDUZIONE										
Conduzione diretta del coltivatore	1.487	25	8	1	1	-	-	-	-	1.522
Con solo manodopera familiare	1.459	24	8	1	1	-	-	-	-	1.493
Con manodopera familiare prevalente	27	1	-	-	-	-	-	-	-	28
Con manodopera extrafamiliare prevalente	1	-	-	-	-	-	-	-	-	1
Conduzione con salariati	4	-	-	-	1	-	-	-	-	5
Conduzione a colonia parziaria appoderata	1	-	-	-	-	-	-	-	-	1
Altra forma di conduzione	-	-	-	-	-	-	-	-	-	-
TOTALE	1.492	25	8	1	2	-	-	-	-	1.528
ZONE ALTIMETRICHE										
Montagna	906	14	5	1	2	-	-	-	-	928
Collina	586	11	3	-	-	-	-	-	-	600
Pianura	-	-	-	-	-	-	-	-	-	-
TOTALE	1.492	25	8	1	2	-	-	-	-	1.528
CAPI										
FORME DI CONDUZIONE										
Conduzione diretta del coltivatore	15.844	1.380	1.570	500	2.000	-	-	-	-	21.294
Con solo manodopera familiare	15.591	1.325	1.570	500	2.000	-	-	-	-	20.986
Con manodopera familiare prevalente	248	55	-	-	-	-	-	-	-	303
Con manodopera extrafamiliare prevalente	5	-	-	-	-	-	-	-	-	5
Conduzione con salariati	65	-	-	-	3.000	-	-	-	-	3.065
Conduzione a colonia parziaria appoderata	20	-	-	-	-	-	-	-	-	20
Altra forma di conduzione	-	-	-	-	-	-	-	-	-	-
TOTALE	15.929	1.380	1.570	500	5.000	-	-	-	-	24.379
ZONE ALTIMETRICHE										
Montagna	8.148	755	1.120	500	5.000	-	-	-	-	15.523
Collina	7.781	625	450	-	-	-	-	-	-	8.856
Pianura	-	-	-	-	-	-	-	-	-	-
TOTALE	15.929	1.380	1.570	500	5.000	-	-	-	-	24.379

**Tavola 2.42 - Aziende con galline da uova e relativo numero di capi per classe di capi , classe di superficie totale e classe di superficie agricola utilizzata (SAU)**

CLASSI DI SUPERFICIE TOTALE CLASSI DI SAU	CLASSI DI CAPI										Totale
	Meno di 50	50 --100	100 -- 500	500 --1000	1000 -- 3000	3000 -- 5000	5000 -- 10000	10000 -- 25000	25000 -- 50000	50000 ed oltre	
AZIENDE											
CLASSI DI SUPERFICIE TOTALE (in ettari)											
Senza superficie	1	-	-	-	-	-	-	-	-	-	1
Meno di 1 ettaro	906	5	2	-	-	-	-	-	-	-	913
1 -- 2	560	2	2	-	-	-	-	-	-	-	564
2 -- 3	400	1	1	-	-	-	-	-	-	-	402
3 -- 5	444	4	1	-	-	1	-	-	-	-	450
5 -- 10	491	7	1	1	1	-	-	-	-	-	501
10 -- 20	226	1	1	-	-	-	-	-	-	-	228
20 -- 30	45	1	-	-	-	-	-	-	-	-	46
30 -- 50	25	2	-	-	-	-	-	-	-	-	27
50 -- 100	9	2	-	-	-	-	-	-	-	-	11
100 ed oltre	1	-	-	-	-	-	-	-	-	-	1
TOTALE	3.108	25	8	1	1	1	-	-	-	-	3.144
CLASSI DI SAU (in ettari)											
Senza superficie	9	-	-	-	-	-	-	-	-	-	9
Meno di 1 ettaro	1.551	7	3	-	-	-	-	-	-	-	1.561
1 -- 2	629	2	2	1	-	1	-	-	-	-	635
2 -- 3	284	3	2	-	1	-	-	-	-	-	290
3 -- 5	293	3	-	-	-	-	-	-	-	-	296
5 -- 10	251	5	1	-	-	-	-	-	-	-	257
10 -- 20	70	2	-	-	-	-	-	-	-	-	72
20 -- 30	15	1	-	-	-	-	-	-	-	-	16
30 -- 50	5	1	-	-	-	-	-	-	-	-	6
50 -- 100	-	1	-	-	-	-	-	-	-	-	1
100 ed oltre	1	-	-	-	-	-	-	-	-	-	1
TOTALE	3.108	25	8	1	1	1	-	-	-	-	3.144
CAPI											
CLASSI DI SUPERFICIE TOTALE (in ettari)											
Senza superficie	10	-	-	-	-	-	-	-	-	-	10
Meno di 1 ettaro	7.501	260	400	-	-	-	-	-	-	-	8.161
1 -- 2	5.060	100	200	-	-	-	-	-	-	-	5.360
2 -- 3	3.724	50	200	-	-	-	-	-	-	-	3.974
3 -- 5	4.312	220	100	-	-	4.000	-	-	-	-	8.632
5 -- 10	5.008	380	100	900	1.000	-	-	-	-	-	7.388
10 -- 20	2.530	50	100	-	-	-	-	-	-	-	2.680
20 -- 30	553	80	-	-	-	-	-	-	-	-	633
30 -- 50	391	100	-	-	-	-	-	-	-	-	491
50 -- 100	109	100	-	-	-	-	-	-	-	-	209
100 ed oltre	10	-	-	-	-	-	-	-	-	-	10
TOTALE	29.208	1.340	1.100	900	1.000	4.000	-	-	-	-	37.548
CLASSI DI SAU (in ettari)											
Senza superficie	77	-	-	-	-	-	-	-	-	-	77
Meno di 1 ettaro	12.946	360	500	-	-	-	-	-	-	-	13.806
1 -- 2	6.083	120	200	900	-	4.000	-	-	-	-	11.303
2 -- 3	2.807	160	300	-	1.000	-	-	-	-	-	4.267
3 -- 5	3.104	150	-	-	-	-	-	-	-	-	3.254
5 -- 10	3.000	270	100	-	-	-	-	-	-	-	3.370
10 -- 20	860	130	-	-	-	-	-	-	-	-	990
20 -- 30	241	50	-	-	-	-	-	-	-	-	291
30 -- 50	80	50	-	-	-	-	-	-	-	-	130
50 -- 100	-	50	-	-	-	-	-	-	-	-	50
100 ed oltre	10	-	-	-	-	-	-	-	-	-	10
TOTALE	29.208	1.340	1.100	900	1.000	4.000	-	-	-	-	37.548



**Tavola 2.43 - Aziende con galline da uova e relativo numero di capi per classe di capi, forma di conduzione e zona altimetrica**

FORME DI CONDUZIONE ZONE ALTIMETRICHE	CLASSI DI CAPI										Totale
	Meno di 50	50 -- 100	100 -- 500	500 -- 1000	1000 -- 3000	3000 -- 5000	5.000 -- 10000	10000 -- 25000	25000 -- 50000	50000 ed oltre	
AZIENDE											
FORME DI CONDUZIONE											
Conduzione diretta del coltivatore	3.101	24	8	1	1	1	-	-	-	-	3.136
<i>Con solo manodopera familiare</i>	<i>2.988</i>	<i>23</i>	<i>8</i>	<i>1</i>	<i>-</i>	<i>1</i>	<i>-</i>	<i>-</i>	<i>-</i>	<i>-</i>	<i>3.021</i>
<i>Con manodopera familiare prevalente</i>	<i>100</i>	<i>1</i>	<i>-</i>	<i>-</i>	<i>1</i>	<i>-</i>	<i>-</i>	<i>-</i>	<i>-</i>	<i>-</i>	<i>102</i>
<i>Con manodopera extrafamiliare prevalente</i>	<i>13</i>	<i>-</i>	<i>-</i>	<i>-</i>	<i>-</i>	<i>-</i>	<i>-</i>	<i>-</i>	<i>-</i>	<i>-</i>	<i>13</i>
Conduzione con salariati	7	1	-	-	-	-	-	-	-	-	8
Conduzione a colonia parziaria appoderata	-	-	-	-	-	-	-	-	-	-	-
Altra forma di conduzione	-	-	-	-	-	-	-	-	-	-	-
<b>TOTALE</b>	<b>3.108</b>	<b>25</b>	<b>8</b>	<b>1</b>	<b>1</b>	<b>1</b>	<b>-</b>	<b>-</b>	<b>-</b>	<b>-</b>	<b>3.144</b>
ZONE ALTIMETRICHE											
Montagna	2.260	17	7	1	-	1	-	-	-	-	2.286
Collina	848	8	1	-	1	-	-	-	-	-	858
Pianura	-	-	-	-	-	-	-	-	-	-	-
<b>TOTALE</b>	<b>3.108</b>	<b>25</b>	<b>8</b>	<b>1</b>	<b>1</b>	<b>1</b>	<b>-</b>	<b>-</b>	<b>-</b>	<b>-</b>	<b>3.144</b>
CAPI											
FORME DI CONDUZIONE											
Conduzione diretta del coltivatore	29.128	1.290	1.100	900	1.000	4.000	-	-	-	-	37.418
<i>Con solo manodopera familiare</i>	<i>28.207</i>	<i>1.240</i>	<i>1.100</i>	<i>900</i>	<i>-</i>	<i>4.000</i>	<i>-</i>	<i>-</i>	<i>-</i>	<i>-</i>	<i>35.447</i>
<i>Con manodopera familiare prevalente</i>	<i>830</i>	<i>50</i>	<i>-</i>	<i>-</i>	<i>1.000</i>	<i>-</i>	<i>-</i>	<i>-</i>	<i>-</i>	<i>-</i>	<i>1.880</i>
<i>Con manodopera extrafamiliare prevalente</i>	<i>91</i>	<i>-</i>	<i>-</i>	<i>-</i>	<i>-</i>	<i>-</i>	<i>-</i>	<i>-</i>	<i>-</i>	<i>-</i>	<i>91</i>
Conduzione con salariati	80	50	-	-	-	-	-	-	-	-	130
Conduzione a colonia parziaria appoderata	-	-	-	-	-	-	-	-	-	-	-
Altra forma di conduzione	-	-	-	-	-	-	-	-	-	-	-
<b>TOTALE</b>	<b>29.208</b>	<b>1.340</b>	<b>1.100</b>	<b>900</b>	<b>1.000</b>	<b>4.000</b>	<b>-</b>	<b>-</b>	<b>-</b>	<b>-</b>	<b>37.548</b>
ZONE ALTIMETRICHE											
Montagna	20.630	930	1.000	900	-	4.000	-	-	-	-	27.460
Collina	8.578	410	100	-	1.000	-	-	-	-	-	10.088
Pianura	-	-	-	-	-	-	-	-	-	-	-
<b>TOTALE</b>	<b>29.208</b>	<b>1.340</b>	<b>1.100</b>	<b>900</b>	<b>1.000</b>	<b>4.000</b>	<b>-</b>	<b>-</b>	<b>-</b>	<b>-</b>	<b>37.548</b>

**Tavola 2.44 - Aziende che dispongono di ricoveri per animali e relativo numero di ricoveri per specie di ricovero, classe di superficie totale, classe di capienza di capi adulti ricoverabili e zona altimetrica**

CLASSI DI SUPERFICIE TOTALE CLASSI DI CAPIENZA DI CAPI ADULTI ZONE ALTIMETRICHE	Totale	STALLE		Ovili	Porcilaie	Pollai	Ricoveri per altri allevamenti
		Per bovini	Per equini				
AZIENDE							
CLASSI DI SUPERFICIE TOTALE (in ettari)							
Senza superficie	1	-	1	-	-	-	1
Meno di 1 ettaro	1.051	119	28	47	38	878	257
1 -- 2	649	129	30	47	30	550	162
2 -- 3	470	132	26	37	29	376	125
3 -- 5	577	192	38	52	49	441	166
5 -- 10	643	280	66	102	71	475	145
10 -- 20	333	181	59	79	49	201	58
20 -- 30	76	48	17	19	13	44	10
30 -- 50	44	31	8	16	8	26	7
50 -- 100	15	12	3	4	6	8	4
100 ed oltre	3	1	1	1	-	1	-
TOTALE	3.862	1.125	277	404	293	3.000	935
CLASSI DI CAPIENZA DI CAPI ADULTI							
Meno di 10	792	918	233	56	249	217	-
10 -- 50	2.455	187	40	252	35	2.341	-
50 -- 100	436	16	2	51	4	339	-
100 -- 500	169	4	2	45	2	96	-
500 -- 1000	3	-	-	-	-	3	-
1000 -- 2000	2	-	-	-	2	-	-
2000 -- 5000	4	-	-	-	1	3	-
5000 ed oltre	1	-	-	-	-	1	-
TOTALE	3.862	1.125	277	404	293	3.000	-
ZONE ALTIMETRICHE							
Montagna	2.847	814	234	327	190	2.162	732
Collina	1.015	311	43	77	103	838	203
Pianura	-	-	-	-	-	-	-
TOTALE	3.862	1.125	277	404	293	3.000	935
NUMERO DI RICOVERI							
CLASSI DI SUPERFICIE TOTALE (in ettari)							
Senza superficie	2	-	1	-	-	-	1
Meno di 1 ettaro	1.390	121	28	48	38	882	273
1 -- 2	962	132	31	47	30	553	169
2 -- 3	744	136	26	37	29	378	138
3 -- 5	958	195	39	53	49	449	173
5 -- 10	1.188	291	69	109	72	483	164
10 -- 20	657	195	62	82	49	205	64
20 -- 30	169	56	20	19	18	46	10
30 -- 50	104	34	8	18	9	28	7
50 -- 100	48	15	3	6	12	8	4
100 ed oltre	7	1	1	3	-	2	-
TOTALE	6.229	1.176	288	422	306	3.034	1.003
CLASSI DI CAPIENZA DI CAPI ADULTI							
Meno di 10	2.698	936	235	56	251	217	-
10 -- 50	2.906	212	48	256	37	2.353	-
50 -- 100	432	21	3	55	5	348	-
100 -- 500	166	7	2	55	2	100	-
500 -- 1000	6	-	-	-	-	6	-
1000 -- 2000	6	-	-	-	6	-	-
2000 -- 5000	11	-	-	-	5	6	-
5000 ed oltre	4	-	-	-	-	4	-
TOTALE	6.229	1.176	288	422	306	3.034	-
ZONE ALTIMETRICHE							
Montagna	4.620	858	243	344	203	2.183	789
Collina	1.609	318	45	78	103	851	214
Pianura	-	-	-	-	-	-	-
TOTALE	6.229	1.176	288	422	306	3.034	1.004

**Tavola 2.45 - Aziende che dispongono di ricoveri per animali, per numero di capi adulti ricoverabili, tipo di ricovero e tipo di impianto**

TIPO DI RICOVERO TIPO DI IMPIANTO	NUMERO DI CAPI ADULTI RICOVERABILI								Totale
	Meno di 10	10--50	50 -- 100	100 --500	500 -- 1000	1000 -- 2000	2000 -- 5000	5000 ed oltre	
<b>STALLE PER BOVINI</b>	<b>918</b>	<b>187</b>	<b>16</b>	<b>4</b>	-	-	-	-	<b>1.125</b>
Con impianti per:									
Alimentazione automatizzata	2	8	1	2	-	-	-	-	13
Abbeveraggio automatizzato	235	96	12	4	-	-	-	-	347
Sgombero di letame e rimozione rifiuti	9	23	5	2	-	-	-	-	39
Mungitura meccanica	3	19	5	1	-	-	-	-	28
<b>STALLE PER EQUINI</b>	<b>233</b>	<b>40</b>	<b>2</b>	<b>2</b>	-	-	-	-	<b>277</b>
Con impianti per:									
Alimentazione automatizzata	2	1	-	-	-	-	-	-	3
Abbeveraggio automatizzato	38	10	1	1	-	-	-	-	50
Sgombero di letame e rimozione rifiuti	4	4	-	-	-	-	-	-	8
<b>OVILI</b>	<b>56</b>	<b>252</b>	<b>51</b>	<b>45</b>	-	-	-	-	<b>404</b>
Con impianti per:									
Alimentazione automatizzata	-	-	-	1	-	-	-	-	1
Abbeveraggio automatizzato	3	13	2	10	-	-	-	-	28
Sgombero di letame e rimozione rifiuti	-	2	2	-	-	-	-	-	4
Mungitura meccanica	-	-	-	1	-	-	-	-	1
<b>PORCILAIE</b>	<b>249</b>	<b>35</b>	<b>4</b>	<b>2</b>	-	<b>2</b>	<b>1</b>	-	<b>293</b>
Con impianti per:									
Alimentazione automatizzata	-	1	-	-	-	2	1	-	4
Abbeveraggio automatizzato	16	8	2	-	-	2	1	-	29
Sgombero di letame e rimozione rifiuti	2	1	-	-	-	-	1	-	4
Depurazione liquami	1	3	-	-	-	1	1	-	6
<b>POLLAI</b>	<b>217</b>	<b>2.341</b>	<b>339</b>	<b>96</b>	<b>3</b>	-	<b>3</b>	<b>1</b>	<b>3.000</b>
Con impianti per:									
Alimentazione automatizzata	-	1	-	1	-	-	1	1	4
Abbeveraggio automatizzato	-	41	9	6	-	-	1	1	58
Sgombero di letame e rimozione rifiuti	1	5	-	-	-	-	1	1	8

**Tavola 2.46 - Aziende che utilizzano mezzi meccanici aziendali ed extraziendali per titolo di possesso dei mezzi meccanici, tipo di mezzo utilizzato e zona altimetrica**

MEZZI MECCANICI	Totale aziende	DI PROPRIETÀ SOLO DELL'AZIENDA			In comproprietà	Forniti da terzi
		Aziende	NUMERO MEZZI			
			Totale	Di età inferiore a 10 anni		
TOTALE						
TOTALE	7.203	6.780	-	-	197	1.150
Trattrici	2.836	2.264	2.728	759	79	635
Di potenza inferiore a 40 Kw	2.131	1.778	1.901	507	65	388
Da 40 Kw a meno di 60 Kw	747	546	639	179	15	205
Da 60 Kw a meno di 100 Kw	167	133	166	66	2	36
Di 100 Kw e oltre	25	16	22	7	-	9
Motocoltivatori, motozappe, motofresatrici e motofalciatrici	5.344	5.036	6.887	1.410	105	467
Mietitrebbiatrici	37	23	23	5	1	14
Macchine per la raccolta completamente automatizzata di:						
Patata	2	2	2	-	-	-
Altri prodotti	52	43	62	23	2	10
Apparecchi meccanici distribuzione dei prodotti fitoiatrici	1.435	1.381	1.392	284	54	53
Macchine per la fertilizzazione	50	41	41	17	3	9
Altri mezzi meccanici	2.985	2.879	-	-	45	195
MONTAGNA						
TOTALE	5.094	4.804	-	-	106	811
Trattrici	1.963	1.568	1.893	443	42	414
Di potenza inferiore a 40 Kw	1.437	1.212	1.299	291	34	225
Da 40 Kw a meno di 60 Kw	565	399	448	98	9	168
Da 60 Kw a meno di 100 Kw	109	96	124	47	1	14
Di 100 Kw e oltre	23	16	22	7	-	7
Motocoltivatori, motozappe, motofresatrici e motofalciatrici	3.746	3.530	4.677	938	54	324
Mietitrebbiatrici	30	21	21	4	1	9
Macchine per la raccolta completamente automatizzata di:						
Patata	2	2	2	-	-	-
Altri prodotti	45	36	54	19	2	10
Apparecchi meccanici distribuzione dei prodotti fitoiatrici	561	535	545	147	20	18
Macchine per la fertilizzazione	34	25	25	10	1	8
Altri mezzi meccanici	2.437	2.340	-	-	20	180
COLLINA						
TOTALE	2.109	1.976	-	-	91	339
Trattrici	873	696	835	316	37	221
Di potenza inferiore a 40 Kw	694	566	602	216	31	163
Da 40 Kw a meno di 60 Kw	182	147	191	81	6	37
Da 60 Kw a meno di 100 Kw	58	37	42	19	1	22
Di 100 Kw e oltre	2	-	-	-	-	2
Motocoltivatori, motozappe, motofresatrici e motofalciatrici	1.598	1.506	2.210	472	51	143
Mietitrebbiatrici	7	2	2	1	-	5
Macchine per la raccolta completamente automatizzata di:						
Patata	-	-	-	-	-	-
Altri prodotti	7	7	8	4	-	-
Apparecchi meccanici distribuzione dei prodotti fitoiatrici	874	846	847	137	34	35
Macchine per la fertilizzazione	16	16	16	7	2	1
Altri mezzi meccanici	548	539	-	-	25	15
PIANURA						
TOTALE	-	-	-	-	-	-
Trattrici	-	-	-	-	-	-
Di potenza inferiore a 40 Kw	-	-	-	-	-	-
Da 40 Kw a meno di 60 Kw	-	-	-	-	-	-
Da 60 Kw a meno di 100 Kw	-	-	-	-	-	-
Di 100 Kw e oltre	-	-	-	-	-	-
Motocoltivatori, motozappe, motofresatrici e motofalciatrici	-	-	-	-	-	-
Mietitrebbiatrici	-	-	-	-	-	-
Macchine per la raccolta completamente automatizzata di:						
Patata	-	-	-	-	-	-
Altri prodotti	-	-	-	-	-	-
Apparecchi meccanici distribuzione dei prodotti fitoiatrici	-	-	-	-	-	-
Macchine per la fertilizzazione	-	-	-	-	-	-
Altri mezzi meccanici	-	-	-	-	-	-

**Tavola 2.47 - Aziende che utilizzano mezzi meccanici aziendali ed extraziendali per tipo di possesso, tipo di mezzo utilizzato e zona altimetrica**

MEZZI MECCANICI	TIPO DI POSSESSO						
	Solo di proprietà	Solo in comproprietà	Solo forniti da terzi	Di proprietà e in comproprietà	Di proprietà e forniti da terzi	In comproprietà e forniti da terzi	Di proprietà, in comproprietà e forniti da terzi
TOTALE							
Trattrici	2.124	16	556	61	77	-	2
<i>Di potenza inferiore a 40 Kw</i>	1.678	13	340	52	48	-	-
<i>Da 40 Kw a meno di 60 Kw</i>	527	3	198	12	7	-	-
<i>Da 60 Kw a meno di 100 Kw</i>	129	-	34	2	2	-	-
<i>Di 100 Kw e oltre</i>	16	-	9	-	-	-	-
Motocoltivatori, motozappe, motofresatrici e motofalciatrici	4.776	22	286	79	177	-	4
Mietitrebbiatrici	22	-	14	1	-	-	-
Macchine per la raccolta completamente automatizzata di:							
<i>Patata</i>	2	-	-	-	-	-	-
<i>Altri prodotti</i>	40	-	9	2	1	-	-
Apparecchi meccanici distribuzione dei prodotti fitoiatrici	1.328	12	42	42	11	-	-
Macchine per la fertilizzazione	38	1	8	2	1	-	-
Altri mezzi meccanici	2.747	17	87	26	106	2	-
MONTAGNA							
Trattrici	1.508	13	382	28	31	-	1
<i>Di potenza inferiore a 40 Kw</i>	1.178	10	215	24	10	-	-
<i>Da 40 Kw a meno di 60 Kw</i>	388	3	163	6	5	-	-
<i>Da 60 Kw a meno di 100 Kw</i>	94	-	13	1	1	-	-
<i>Di 100 Kw e oltre</i>	16	-	7	-	-	-	-
Motocoltivatori, motozappe, motofresatrici e motofalciatrici	3.368	20	196	34	128	-	-
Mietitrebbiatrici	20	-	9	1	-	-	-
Macchine per la raccolta completamente automatizzata di:							
<i>Patata</i>	2	-	-	-	-	-	-
<i>Altri prodotti</i>	33	-	9	2	1	-	-
Apparecchi meccanici distribuzione dei prodotti fitoiatrici	523	11	15	9	3	-	-
Macchine per la fertilizzazione	25	1	8	-	-	-	-
Altri mezzi meccanici	2.239	16	79	2	99	2	-
COLLINA							
Trattrici	616	3	174	33	46	-	1
<i>Di potenza inferiore a 40 Kw</i>	500	3	125	28	38	-	-
<i>Da 40 Kw a meno di 60 Kw</i>	139	-	35	6	2	-	-
<i>Da 60 Kw a meno di 100 Kw</i>	35	-	21	1	1	-	-
<i>Di 100 Kw e oltre</i>	-	-	2	-	-	-	-
Motocoltivatori, motozappe, motofresatrici e motofalciatrici	1.408	2	90	45	49	-	4
Mietitrebbiatrici	2	-	5	-	-	-	-
Macchine per la raccolta completamente automatizzata di:							
<i>Patata</i>	-	-	-	-	-	-	-
<i>Altri prodotti</i>	7	-	-	-	-	-	-
Apparecchi meccanici distribuzione dei prodotti fitoiatrici	805	1	27	33	8	-	-
Macchine per la fertilizzazione	13	-	-	2	1	-	-
Altri mezzi meccanici	508	1	8	24	7	-	-
PIANURA							
Trattrici	-	-	-	-	-	-	-
<i>Di potenza inferiore a 40 Kw</i>	-	-	-	-	-	-	-
<i>Da 40 Kw a meno di 60 Kw</i>	-	-	-	-	-	-	-
<i>Da 60 Kw a meno di 100 Kw</i>	-	-	-	-	-	-	-
<i>Di 100 Kw e oltre</i>	-	-	-	-	-	-	-
Motocoltivatori, motozappe, motofresatrici e motofalciatrici	-	-	-	-	-	-	-
Mietitrebbiatrici	-	-	-	-	-	-	-
Macchine per la raccolta completamente automatizzata di:							
<i>Patata</i>	-	-	-	-	-	-	-
<i>Altri prodotti</i>	-	-	-	-	-	-	-
Apparecchi meccanici distribuzione dei prodotti fitoiatrici	-	-	-	-	-	-	-
Macchine per la fertilizzazione	-	-	-	-	-	-	-
Altri mezzi meccanici	-	-	-	-	-	-	-

**Tavola 2.48 - Aziende che utilizzano mezzi meccanici di proprietà dell'azienda e relativo numero di mezzi per classe di superficie agricola utilizzata (SAU) e tipo di mezzo utilizzato**

MEZZI MECCANICI	CLASSI DI SUPERFICIE AGRICOLA UTILIZZATA <i>(in ettari)</i>									Totale
	Senza superficie	Meno di 1	1 -- 2	2 -- 5	5 -- 10	10 -- 20	20 -- 50	50 -- 100	100 ed oltre	
AZIENDE										
Trattrici	6	820	459	558	285	100	30	3	3	2.264
<i>Di potenza inferiore a 40 Kw</i>	4	712	376	419	181	71	15	-	-	1.778
<i>Da 40 Kw a meno di 60 Kw</i>	1	102	89	170	125	37	18	3	1	546
<i>Da 60 Kw a meno di 100 Kw</i>	1	24	15	31	23	27	9	1	2	133
<i>Di 100 Kw e oltre</i>	-	1	2	3	2	5	2	1	-	16
Motocoltivatori, motozappe, motofresatrici e motofalciatrici	14	2.714	951	854	361	114	23	4	1	5.036
Mietitrebbiatrici	-	7	1	5	6	2	1	1	-	23
Macchine per la raccolta automatizzata di:										
<i>Patata</i>	-	-	-	2	-	-	-	-	-	2
<i>Altri prodotti</i>	-	2	2	9	15	9	6	-	-	43
Apparecchi meccanici distribuzione dei prodotti fitoiatrici	-	731	309	248	62	27	3	1	-	1.381
Macchine per la fertilizzazione	-	14	6	6	5	6	3	1	-	41
Altri mezzi meccanici	53	1.563	492	466	218	66	16	3	2	2.879
NUMERO DI MEZZI										
Trattrici	6	863	513	690	388	190	65	10	3	2.728
<i>Di potenza inferiore a 40 Kw</i>	4	730	396	452	211	86	22	-	-	1.901
<i>Da 40 Kw a meno di 60 Kw</i>	1	107	100	201	148	52	23	6	1	639
<i>Da 60 Kw a meno di 100 Kw</i>	1	25	15	32	26	44	18	3	2	166
<i>Di 100 Kw e oltre</i>	-	1	2	5	3	8	2	1	-	22
Motocoltivatori, motozappe, motofresatrici e motofalciatrici	19	3.316	1.328	1.340	617	212	46	6	3	6.887
Mietitrebbiatrici	-	7	1	5	6	2	1	1	-	23
Macchine per la raccolta automatizzata di:										
<i>Patata</i>	-	-	-	2	-	-	-	-	-	2
<i>Altri prodotti</i>	-	8	2	10	19	15	8	-	-	62
Apparecchi meccanici distribuzione dei prodotti fitoiatrici	-	733	309	251	66	29	3	1	-	1.392
Macchine per la fertilizzazione	-	14	6	6	5	6	3	1	-	41

**Tavola 2.49 - Aziende che utilizzano i principali mezzi meccanici di proprietà dell'azienda per numero di mezzi e tipo di mezzo utilizzato**

MEZZI MECCANICI	NUMERO DI MEZZI DI PROPRIETÀ DELL'AZIENDA							Totale
	1	2	3	4	5	6 E OLTRE		
						Aziende	Numero mezzi	
TOTALE								
Trattrici	1.931	255	53	10	7	8	53	2.264
Di potenza inferiore a 40 Kw	1.675	87	13	2	1	-	-	1.778
Da 40 Kw a meno di 60 Kw	474	58	11	2	-	1	8	546
Da 60 Kw a meno di 100 Kw	112	14	5	1	-	1	7	133
Di 100 Kw e oltre	12	3	-	1	-	-	-	16
Motocoltivatori, motozappe, motofresatrici e motofalciatrici	3.607	1.077	282	70	-	-	-	5.036
Mietitrebbiatrici	23	-	-	-	-	-	-	23
Macchine per la raccolta completamente automatizzata di:								
Patata	2	-	-	-	-	-	-	2
Altri prodotti	30	10	2	-	-	1	6	43
Apparecchi meccanici distribuzione dei prodotti fitoiatrici	1.370	11	-	-	-	-	-	1.381
Macchine per la fertilizzazione	41	-	-	-	-	-	-	41
DI ETÀ INFERIORE A 10 ANNI								
Trattrici	631	41	8	2	-	2	14	684
Di potenza inferiore a 40 Kw	482	11	1	-	-	-	-	494
Da 40 Kw a meno di 60 Kw	145	11	-	1	-	1	8	158
Da 60 Kw a meno di 100 Kw	56	3	-	1	-	-	-	60
Di 100 Kw e oltre	5	1	-	-	-	-	-	6
Motocoltivatori, motozappe, motofresatrici e motofalciatrici	968	148	38	8	-	-	-	1.162
Mietitrebbiatrici	5	-	-	-	-	-	-	5
Macchine per la raccolta completamente automatizzata di:								
Patata	-	-	-	-	-	-	-	-
Altri prodotti	14	-	1	-	-	1	6	16
Apparecchi meccanici distribuzione dei prodotti fitoiatrici	280	2	-	-	-	-	-	282
Macchine per la fertilizzazione	17	-	-	-	-	-	-	17

**Tavola 2.50 - Aziende e relativo numero di giornate di lavoro aziendale per classe di giornate di lavoro, classe di superficie totale e classe di superficie agricola utilizzata (SAU)**

CLASSI DI SUPERFICIE TOTALE CLASSI DI SAU	CLASSI DI GIORNATE DI LAVORO								Totale
	Meno di 50	50 -- 100	100 -- 200	200 -- 300	300 -- 500	500 -- 1000	1000 -- 2500	2500 ed oltre	

AZIENDE									
CLASSI DI SUPERFICIE TOTALE (in ettari)									
Senza superficie	-	-	-	-	1	-	-	-	1
Meno di 1 ettaro	1.630	1.163	879	220	168	39	-	-	4.099
1 -- 2	535	402	433	148	126	30	2	-	1.676
2 -- 3	260	248	249	112	74	24	-	-	967
3 -- 5	265	227	315	116	125	30	1	-	1.079
5 -- 10	247	209	263	126	164	57	3	-	1.069
10 -- 20	105	78	110	66	89	54	-	-	502
20 -- 30	35	17	28	9	24	13	-	-	126
30 -- 50	12	7	9	5	14	15	1	-	63
50 -- 100	12	3	2	-	2	6	1	1	27
100 ed oltre	18	-	5	2	2	3	1	-	31
<b>TOTALE</b>	<b>3.119</b>	<b>2.354</b>	<b>2.293</b>	<b>804</b>	<b>789</b>	<b>271</b>	<b>9</b>	<b>1</b>	<b>9.640</b>
CLASSI DI SAU (in ettari)									
Senza superficie	193	15	11	3	5	1	-	-	228
Meno di 1 ettaro	2.278	1.690	1.397	379	275	63	-	-	6.082
1 -- 2	336	350	411	181	153	38	2	-	1.471
2 -- 3	108	115	164	82	91	30	3	-	593
3 -- 5	102	109	165	71	109	34	-	-	590
5 -- 10	67	58	107	67	110	58	1	-	468
10 -- 20	17	15	28	18	36	30	1	-	145
20 -- 30	3	1	6	1	7	11	-	-	29
30 -- 50	3	1	2	-	2	4	1	-	13
50 -- 100	5	-	1	1	-	1	-	1	9
100 ed oltre	7	-	1	1	1	1	1	-	12
<b>TOTALE</b>	<b>3.119</b>	<b>2.354</b>	<b>2.293</b>	<b>804</b>	<b>789</b>	<b>271</b>	<b>9</b>	<b>1</b>	<b>9.640</b>

GIORNATE DI LAVORO AZIENDALE									
CLASSI DI SUPERFICIE TOTALE (in ettari)									
Senza superficie	-	-	-	-	480	-	-	-	480
Meno di 1 ettaro	39.975	78.020	113.624	49.617	57.045	25.070	-	-	363.351
1 -- 2	13.262	27.663	56.461	33.601	44.375	18.340	2.196	-	195.898
2 -- 3	6.809	16.433	34.484	25.738	26.187	14.621	-	-	124.272
3 -- 5	6.882	15.615	42.621	26.252	44.629	18.660	1.200	-	155.859
5 -- 10	6.498	14.279	36.559	29.227	58.928	35.052	3.564	-	184.107
10 -- 20	2.833	5.244	15.496	15.000	32.457	34.526	-	-	105.556
20 -- 30	910	1.166	4.110	2.032	8.817	8.880	-	-	25.915
30 -- 50	248	563	1.117	1.262	5.009	9.981	1.128	-	19.308
50 -- 100	263	200	310	-	662	3.845	1.140	3.211	9.631
100 ed oltre	288	-	717	540	852	2.190	1.270	-	5.857
<b>TOTALE</b>	<b>77.968</b>	<b>159.183</b>	<b>305.499</b>	<b>183.269</b>	<b>279.441</b>	<b>171.165</b>	<b>10.498</b>	<b>3.211</b>	<b>1.190.234</b>
CLASSI DI SAU (in ettari)									
Senza superficie	2.920	917	1.280	650	1.930	900	-	-	8.597
Meno di 1 ettaro	57.463	113.602	182.046	85.310	94.266	38.965	-	-	571.652
1 -- 2	9.030	23.988	56.106	41.586	54.422	22.761	2.196	-	210.089
2 -- 3	3.009	8.046	22.262	19.331	32.275	19.057	3.560	-	107.540
3 -- 5	2.970	7.376	23.243	15.931	39.082	20.871	-	-	109.473
5 -- 10	1.779	4.108	15.167	15.554	40.317	37.215	1.204	-	115.344
10 -- 20	480	1.006	3.951	4.070	13.386	20.235	1.128	-	44.256
20 -- 30	55	60	957	297	2.517	7.326	-	-	11.212
30 -- 50	27	80	220	-	774	2.545	1.140	-	4.786
50 -- 100	167	-	105	270	-	750	-	3.211	4.503
100 ed oltre	68	-	162	270	472	540	1.270	-	2.782
<b>TOTALE</b>	<b>77.968</b>	<b>159.183</b>	<b>305.499</b>	<b>183.269</b>	<b>279.441</b>	<b>171.165</b>	<b>10.498</b>	<b>3.211</b>	<b>1.190.234</b>



**Tavola 2.51 - Aziende e relativo numero di giornate di lavoro aziendale per classe di giornate di lavoro, forma di conduzione e zona altimetrica**

FORME DI CONDUZIONE ZONE ALTIMETRICHE	CLASSI DI GIORNATE DI LAVORO								Totale
	Meno di 50	50--100	100--200	200--300	300--500	500--1000	1000--2500	2500 ed oltre	
AZIENDE									
FORME DI CONDUZIONE									
Conduzione diretta del coltivatore	3.010	2.344	2.279	802	784	264	8	-	9.491
Con solo manodopera familiare	2.815	2.225	2.221	788	766	250	6	-	9.071
Con manodopera familiare prevalente	109	96	42	8	18	12	2	-	287
Con manodopera extrafamiliare prevalente	86	23	16	6	-	2	-	-	133
Conduzione con salariati	101	10	10	2	5	6	1	1	136
Conduzione a colonia parziaria appoderata	-	-	2	-	-	-	-	-	2
Altra forma di conduzione	8	-	2	-	-	1	-	-	11
TOTALE	3.119	2.354	2.293	804	789	271	9	1	9.640
ZONE ALTIMETRICHE									
Montagna	2.389	1.702	1.600	539	541	198	7	1	6.977
Collina	730	652	693	265	248	73	2	-	2.663
Pianura	-	-	-	-	-	-	-	-	-
TOTALE	3.119	2.354	2.293	804	789	271	9	1	9.640
GIORNATE DI LAVORO AZIENDALE									
FORME DI CONDUZIONE									
Conduzione diretta del coltivatore	77.186	158.554	303.618	182.729	277.224	166.075	9.228	-	1.174.614
Con solo manodopera familiare	71.826	150.437	296.235	179.502	270.496	157.213	6.908	-	1.132.617
Con manodopera familiare prevalente	3.058	6.518	5.233	1.847	6.728	7.717	2.320	-	33.421
Con manodopera extrafamiliare prevalente	2.302	1.599	2.150	1.380	-	1.145	-	-	8.576
Conduzione con salariati	697	629	1.350	540	2.217	4.260	1.270	3.211	14.174
Conduzione a colonia parziaria appoderata	-	-	281	-	-	-	-	-	281
Altra forma di conduzione	85	-	250	-	-	830	-	-	1.165
TOTALE	77.968	159.183	305.499	183.269	279.441	171.165	10.498	3.211	1.190.234
ZONE ALTIMETRICHE									
Montagna	59.020	114.164	211.413	121.319	188.925	126.899	8.014	3.211	832.965
Collina	18.948	45.019	94.086	61.950	90.516	44.266	2.484	-	357.269
Pianura	-	-	-	-	-	-	-	-	-
TOTALE	77.968	159.183	305.499	183.269	279.441	171.165	10.498	3.211	1.190.234

**Tavola 2.52 - Aziende per categoria di manodopera familiare, classe di superficie totale, classe di superficie agricola utilizzata (SAU) e sesso**

		FAMILIARI E PARENTI DEL CONDUTTORE					
CLASSI DI SUPERFICIE TOTALE CLASSI DI SAU	Conduttore	CONIUGE		ALTRI FAMILIARI DEL CONDUTTORE		Parenti del conduttore	Totale
		Totale	Di cui che lavora in azienda	Totale	Di cui che lavorano in azienda		
TOTALE							
CLASSI DI SUPERFICIE TOTALE (in ettari)							
Senza superficie	1	1	1	1	-	-	1
Meno di 1 ettaro	4.095	2.197	1.583	1.415	656	291	4.095
1 -- 2	1.673	907	720	606	290	121	1.673
2 -- 3	965	535	443	358	173	82	965
3 -- 5	1.072	600	499	428	228	101	1.072
5 -- 10	1.066	597	492	436	230	100	1.066
10 -- 20	497	298	233	237	118	40	497
20 -- 30	120	58	44	46	26	12	120
30 -- 50	62	27	20	27	21	6	62
50 -- 100	23	12	6	10	5	3	23
100 ed oltre	13	8	3	6	-	-	13
TOTALE	9.587	5.240	4.044	3.570	1.747	756	9.587
CLASSI DI SAU (in ettari)							
Senza superficie	202	82	40	52	22	10	202
Meno di 1 ettaro	6.078	3.253	2.443	2.087	956	457	6.078
1 -- 2	1.469	834	689	575	318	122	1.469
2 -- 3	591	346	301	270	136	58	591
3 -- 5	589	326	266	264	148	50	589
5 -- 10	465	288	226	211	106	37	465
10 -- 20	142	84	63	86	47	12	142
20 -- 30	28	18	12	15	10	8	28
30 -- 50	12	5	3	6	3	2	12
50 -- 100	6	2	1	2	1	-	6
100 ed oltre	5	2	-	2	-	-	5
TOTALE	9.587	5.240	4.044	3.570	1.747	756	9.587
MASCHI							
CLASSI DI SUPERFICIE TOTALE (in ettari)							
Senza superficie	-	1	1	-	-	-	1
Meno di 1 ettaro	2.330	769	683	1.034	526	259	3.521
1 -- 2	907	359	333	438	236	104	1.429
2 -- 3	528	203	184	263	139	74	833
3 -- 5	562	243	215	310	188	87	922
5 -- 10	584	241	214	311	175	82	941
10 -- 20	297	116	101	171	91	32	452
20 -- 30	74	19	17	33	21	11	105
30 -- 50	47	6	6	17	11	5	57
50 -- 100	14	3	3	9	4	3	21
100 ed oltre	10	2	2	5	-	-	12
TOTALE	5.353	1.962	1.759	2.591	1.391	657	8.294
CLASSI DI SAU (in ettari)							
Senza superficie	105	37	25	33	17	9	161
Meno di 1 ettaro	3.405	1.165	1.052	1.518	771	403	5.201
1 -- 2	815	309	286	423	250	106	1.278
2 -- 3	315	148	136	203	118	52	527
3 -- 5	327	136	118	187	116	37	523
5 -- 10	260	129	113	142	75	30	420
10 -- 20	91	30	22	65	32	11	136
20 -- 30	19	5	4	12	9	7	27
30 -- 50	7	2	2	4	2	2	11
50 -- 100	5	1	1	2	1	-	6
100 ed oltre	4	-	-	2	-	-	4
TOTALE	5.353	1.962	1.759	2.591	1.391	657	8.294

**Tavola 2.52 segue - Aziende per categoria di manodopera familiare, classe di superficie totale, classe di superficie agricola utilizzata (SAU) e sesso**

		FAMILIARI E PARENTI DEL CONDUTTORE					
CLASSI DI SUPERFICIE TOTALE CLASSI DI SAU	Conduttore	CONIUGE		ALTRI FAMILIARI DEL CONDUTTORE		Parenti del conduttore	Totale
		Totale	Di cui che lavora in azienda	Totale	Di cui che lavorano in azienda		
FEMMINE							
CLASSI DI SUPERFICIE TOTALE (in ettari)							
Senza superficie	1	-	-	1	-	-	1
Meno di 1 ettaro	1.765	1.428	900	726	211	65	3.353
1 -- 2	766	548	387	319	97	28	1.380
2 -- 3	437	332	259	175	57	15	815
3 -- 5	510	357	284	244	95	26	908
5 -- 10	482	356	278	251	106	33	895
10 -- 20	200	182	132	141	50	17	418
20 -- 30	46	39	27	27	11	3	93
30 -- 50	15	21	14	19	13	3	46
50 -- 100	9	9	3	5	1	1	18
100 ed oltre	3	6	1	2	-	-	9
TOTALE	4.234	3.278	2.285	1.910	641	191	7.936
CLASSI DI SAU (in ettari)							
Senza superficie	97	45	15	29	5	1	146
Meno di 1 ettaro	2.673	2.088	1.391	1.083	308	100	5.007
1 -- 2	654	525	403	301	129	37	1.241
2 -- 3	276	198	165	138	48	12	502
3 -- 5	262	190	148	170	71	19	488
5 -- 10	205	159	113	126	53	12	392
10 -- 20	51	54	41	47	20	7	121
20 -- 30	9	13	8	11	6	2	26
30 -- 50	5	3	1	4	1	1	8
50 -- 100	1	1	-	-	-	-	2
100 ed oltre	1	2	-	1	-	-	3
TOTALE	4.234	3.278	2.285	1.910	641	191	7.936

**Tavola 2.53 - Aziende per categoria di altra manodopera aziendale, classe di superficie totale, classe di superficie agricola utilizzata (SAU) e sesso**

	ALTRA MANODOPERA AZIENDALE				
CLASSI DI SUPERFICIE TOTALE CLASSI DI SAU	DIRIGENTI E IMPIEGATI		OPERAI ED ASSIMILATI		Totale
	A tempo indeterminato	A tempo determinato	A tempo indeterminato	A tempo determinato	
	TOTALE				
CLASSI DI SUPERFICIE TOTALE (in ettari)					
Meno di 1 ettaro	3	10	11	72	95
1 -- 2	2	10	6	74	91
2 -- 3	1	2	2	31	34
3 -- 5	3	2	5	57	66
5 -- 10	2	3	8	76	89
10 -- 20	3	-	2	47	52
20 -- 30	2	-	2	19	23
30 -- 50	1	-	3	9	12
50 -- 100	1	-	2	10	13
100 ed oltre	8	1	5	11	21
TOTALE	26	28	46	406	496
CLASSI DI SAU (in ettari)					
Senza superficie	8	-	5	21	34
Meno di 1 ettaro	4	16	14	171	204
1 -- 2	2	7	4	68	80
2 -- 3	2	-	4	34	38
3 -- 5	-	3	3	49	54
5 -- 10	2	1	3	36	42
10 -- 20	-	-	5	17	22
20 -- 30	1	-	2	3	5
30 -- 50	1	-	1	2	4
50 -- 100	2	1	3	1	5
100 ed oltre	4	-	2	4	8
TOTALE	26	28	46	406	496
	MASCHI				
CLASSI DI SUPERFICIE TOTALE (in ettari)					
Meno di 1 ettaro	3	10	11	72	95
1 -- 2	1	10	5	74	90
2 -- 3	1	2	1	30	32
3 -- 5	3	2	5	57	66
5 -- 10	2	3	8	76	89
10 -- 20	3	-	2	47	52
20 -- 30	2	-	2	19	23
30 -- 50	1	-	3	9	12
50 -- 100	1	-	2	10	13
100 ed oltre	8	-	5	11	20
TOTALE	25	27	44	405	492
CLASSI DI SAU (in ettari)					
Senza superficie	8	-	5	21	34
Meno di 1 ettaro	4	16	13	170	202
1 -- 2	1	7	3	68	79
2 -- 3	2	-	4	34	38
3 -- 5	-	3	3	49	54
5 -- 10	2	1	3	36	42
10 -- 20	-	-	5	17	22
20 -- 30	1	-	2	3	5
30 -- 50	1	-	1	2	4
50 -- 100	2	-	3	1	4
100 ed oltre	4	-	2	4	8
TOTALE	25	27	44	405	492

**Tavola 2.53 segue - Aziende per categoria di altra manodopera aziendale, classe di superficie totale, classe di superficie agricola utilizzata (SAU) e sesso**

	ALTRA MANODOPERA AZIENDALE				
CLASSI DI SUPERFICIE TOTALE CLASSI DI SAU	DIRIGENTI E IMPIEGATI		OPERAI ED ASSIMILATI		Totale
	A tempo indeterminato	A tempo determinato	A tempo indeterminato	A tempo determinato	
FEMMINE					
CLASSI DI SUPERFICIE TOTALE (in ettari)					
Meno di 1 ettaro	-	-	-	-	-
1 -- 2	1	1	1	1	4
2 -- 3	-	-	1	2	3
3 -- 5	-	-	-	2	2
5 -- 10	-	-	-	2	2
10 -- 20	-	-	-	2	2
20 -- 30	-	-	-	-	-
30 -- 50	-	-	1	1	2
50 -- 100	-	-	-	1	1
100 ed oltre	-	1	1	1	3
TOTALE	1	2	4	12	19
CLASSI DI SAU (in ettari)					
Senza superficie	-	-	-	1	1
Meno di 1 ettaro	-	1	1	2	4
1 -- 2	1	-	1	2	4
2 -- 3	-	-	-	1	1
3 -- 5	-	-	-	3	3
5 -- 10	-	-	-	-	-
10 -- 20	-	-	-	2	2
20 -- 30	-	-	-	-	-
30 -- 50	-	-	1	-	1
50 -- 100	-	1	1	1	3
100 ed oltre	-	-	-	-	-
TOTALE	1	2	4	12	19

**Tavola 2.54 - Giornate di lavoro aziendale per categoria di manodopera familiare, classe di superficie totale, classe di superficie agricola utilizzata (SAU) e sesso**

CLASSI DI SUPERFICIE TOTALE CLASSI DI SAU	FAMILIARI E PARENTI DEL CONDUTTORE				Totale
	Conduttore	Coniuge	Altri familiari del conduttore	Parenti del conduttore	
TOTALE					
CLASSI DI SUPERFICIE TOTALE (in ettari)					
Senza superficie	300	180	-	-	480
Meno di 1 ettaro	235.627	74.739	35.432	15.472	361.270
1 -- 2	122.622	43.643	19.768	7.043	193.076
2 -- 3	75.826	30.221	10.840	5.931	122.818
3 -- 5	94.518	33.035	18.851	7.768	154.172
5 -- 10	110.548	39.078	22.286	8.231	180.143
10 -- 20	63.148	21.647	14.455	4.393	103.643
20 -- 30	14.521	4.383	3.372	1.730	24.006
30 -- 50	9.876	2.575	3.910	1.060	17.421
50 -- 100	3.628	1.290	1.260	756	6.934
100 ed oltre	402	185	-	-	587
TOTALE	731.016	250.976	130.174	52.384	1.164.550
CLASSI DI SAU (in ettari)					
Senza superficie	5.197	1.326	307	193	7.023
Meno di 1 ettaro	368.240	121.004	52.646	25.224	567.114
1 -- 2	125.798	46.311	25.481	9.741	207.331
2 -- 3	62.770	24.816	12.791	4.935	105.312
3 -- 5	67.619	22.360	13.603	4.062	107.644
5 -- 10	68.546	25.454	14.091	4.693	112.784
10 -- 20	24.405	7.101	8.345	1.850	41.701
20 -- 30	5.695	1.899	1.600	1.086	10.280
30 -- 50	2.147	695	580	600	4.022
50 -- 100	542	10	730	-	1.282
100 ed oltre	57	-	-	-	57
TOTALE	731.016	250.976	130.174	52.384	1.164.550
MASCHI					
CLASSI DI SUPERFICIE TOTALE (in ettari)					
Senza superficie	-	180	-	-	180
Meno di 1 ettaro	152.541	38.542	26.770	12.792	230.645
1 -- 2	73.550	23.324	14.649	5.618	117.141
2 -- 3	45.296	14.320	8.164	4.951	72.731
3 -- 5	56.056	16.133	13.065	6.233	91.487
5 -- 10	63.152	17.294	14.844	6.518	101.808
10 -- 20	40.278	10.500	9.753	3.231	63.762
20 -- 30	10.419	1.335	2.225	1.500	15.479
30 -- 50	8.008	370	2.155	857	11.390
50 -- 100	1.869	715	840	556	3.980
100 ed oltre	362	35	-	-	397
TOTALE	451.531	122.748	92.465	42.256	709.000
CLASSI DI SAU (in ettari)					
Senza superficie	3.091	760	267	183	4.301
Meno di 1 ettaro	233.567	61.778	40.225	20.894	356.464
1 -- 2	75.809	22.467	17.712	7.365	123.353
2 -- 3	37.176	11.532	9.551	4.302	62.561
3 -- 5	39.740	10.874	8.935	2.903	62.452
5 -- 10	39.705	11.772	9.055	4.096	64.628
10 -- 20	16.705	2.420	4.640	1.130	24.895
20 -- 30	4.397	450	1.190	983	7.020
30 -- 50	772	685	160	400	2.017
50 -- 100	522	10	730	-	1.262
100 ed oltre	47	-	-	-	47
TOTALE	451.531	122.748	92.465	42.256	709.000

**Tavola 2.54 segue - Giornate di lavoro aziendale per categoria di manodopera familiare, classe di superficie totale, classe di superficie agricola utilizzata (SAU) e sesso**

CLASSI DI SUPERFICIE TOTALE CLASSI DI SAU	Conduttore	FAMILIARI E PARENTI DEL CONDUTTORE			Totale
		Coniuge	Altri familiari del conduttore	Parenti del conduttore	
FEMMINE					
CLASSI DI SUPERFICIE TOTALE (in ettari)					
Senza superficie	300	-	-	-	300
Meno di 1 ettaro	83.086	36.197	8.662	2.680	130.625
1 -- 2	49.072	20.319	5.119	1.425	75.935
2 -- 3	30.530	15.901	2.676	980	50.087
3 -- 5	38.462	16.902	5.786	1.535	62.685
5 -- 10	47.396	21.784	7.442	1.713	78.335
10 -- 20	22.870	11.147	4.702	1.162	39.881
20 -- 30	4.102	3.048	1.147	230	8.527
30 -- 50	1.868	2.205	1.755	203	6.031
50 -- 100	1.759	575	420	200	2.954
100 ed oltre	40	150	-	-	190
TOTALE	279.485	128.228	37.709	10.128	455.550
CLASSI DI SAU (in ettari)					
Senza superficie	2.106	566	40	10	2.722
Meno di 1 ettaro	134.673	59.226	12.421	4.330	210.650
1 -- 2	49.989	23.844	7.769	2.376	83.978
2 -- 3	25.594	13.284	3.240	633	42.751
3 -- 5	27.879	11.486	4.668	1.159	45.192
5 -- 10	28.841	13.682	5.036	597	48.156
10 -- 20	7.700	4.681	3.705	720	16.806
20 -- 30	1.298	1.449	410	103	3.260
30 -- 50	1.375	10	420	200	2.005
50 -- 100	20	-	-	-	20
100 ed oltre	10	-	-	-	10
TOTALE	279.485	128.228	37.709	10.128	455.550

**Tavola 2.55 - Giornate di lavoro aziendale per categoria di altra manodopera aziendale, classe di superficie totale, classe di superficie agricola utilizzata (SAU) e sesso**

		ALTRA MANODOPERA AZIENDALE				
CLASSI DI SUPERFICIE TOTALE CLASSI DI SAU	DIRIGENTI E IMPIEGATI		OPERAI E ASSIMILATI		Totale	
	A tempo indeterminato	A tempo determinato	A tempo indeterminato	A tempo determinato		
TUTTO						
TUTTO						
CLASSI DI SUPERFICIE TOTALE (in ettari)						
Meno di 1 ettaro	320	155	345	1.261	2.081	
1 -- 2	347	420	400	1.655	2.822	
2 -- 3	200	65	300	889	1.454	
3 -- 5	65	23	355	1.244	1.687	
5 -- 10	8	260	1.194	2.502	3.964	
10 -- 20	20	-	330	1.563	1.913	
20 -- 30	453	-	680	776	1.909	
30 -- 50	312	-	724	851	1.887	
50 -- 100	1	-	310	2.386	2.697	
100 ed oltre	938	240	2.082	2.010	5.270	
TOTALE	2.664	1.163	6.720	15.137	25.684	
TUTTO						
CLASSI DI SAU (in ettari)						
Senza superficie	56	-	137	1.381	1.574	
Meno di 1 ettaro	355	220	598	3.365	4.538	
1 -- 2	322	423	330	1.683	2.758	
2 -- 3	250	-	475	1.503	2.228	
3 -- 5	-	130	280	1.419	1.829	
5 -- 10	451	150	824	1.135	2.560	
10 -- 20	-	-	1.300	1.255	2.555	
20 -- 30	312	-	230	390	932	
30 -- 50	120	-	464	180	764	
50 -- 100	95	240	770	2.116	3.221	
100 ed oltre	703	-	1.312	710	2.725	
TOTALE	2.664	1.163	6.720	15.137	25.684	
TUTTO						
TUTTO						
CLASSI DI SUPERFICIE TOTALE (in ettari)						
Meno di 1 ettaro	320	155	345	1.261	2.081	
1 -- 2	35	415	310	1.643	2.403	
2 -- 3	200	65	270	707	1.242	
3 -- 5	65	23	355	1.231	1.674	
5 -- 10	8	260	1.194	2.342	3.804	
10 -- 20	20	-	330	1.453	1.803	
20 -- 30	453	-	680	776	1.909	
30 -- 50	312	-	572	671	1.555	
50 -- 100	1	-	310	1.206	1.517	
100 ed oltre	938	-	1.882	1.910	4.730	
TOTALE	2.352	918	6.248	13.200	22.718	
TUTTO						
CLASSI DI SAU (in ettari)						
Senza superficie	56	-	137	1.281	1.474	
Meno di 1 ettaro	355	215	568	3.323	4.461	
1 -- 2	10	423	240	1.668	2.341	
2 -- 3	250	-	475	1.323	2.048	
3 -- 5	-	130	280	1.279	1.689	
5 -- 10	451	150	824	1.135	2.560	
10 -- 20	-	-	1.300	975	2.275	
20 -- 30	312	-	230	390	932	
30 -- 50	120	-	312	180	612	
50 -- 100	95	-	570	936	1.601	
100 ed oltre	703	-	1.312	710	2.725	
TOTALE	2.352	918	6.248	13.200	22.718	



**Tavola 2.55 segue - Giornate di lavoro aziendale per categoria di altra manodopera aziendale, classe di superficie totale, classe di superficie agricola utilizzata (SAU) e sesso**

	ALTRA MANODOPERA AZIENDALE				
CLASSI DI SUPERFICIE TOTALE CLASSI DI SAU	DIRIGENTI E IMPIEGATI		OPERAI E ASSIMILATI		Totale
	A tempo indeterminato	A tempo determinato	A tempo indeterminato	A tempo determinato	
FEMMINE					
CLASSI DI SUPERFICIE TOTALE (in ettari)					
Meno di 1 ettaro	-	-	-	-	-
1 -- 2	312	5	90	12	419
2 -- 3	-	-	30	182	212
3 -- 5	-	-	-	13	13
5 -- 10	-	-	-	160	160
10 -- 20	-	-	-	110	110
20 -- 30	-	-	-	-	-
30 -- 50	-	-	152	180	332
50 -- 100	-	-	-	1.180	1.180
100 ed oltre	-	240	200	100	540
TOTALE	312	245	472	1.937	2.966
CLASSI DI SAU (in ettari)					
Senza superficie	-	-	-	100	100
Meno di 1 ettaro	-	5	30	42	77
1 -- 2	312	-	90	15	417
2 -- 3	-	-	-	180	180
3 -- 5	-	-	-	140	140
5 -- 10	-	-	-	-	-
10 -- 20	-	-	-	280	280
20 -- 30	-	-	-	-	-
30 -- 50	-	-	152	-	152
50 -- 100	-	240	200	1.180	1.620
100 ed oltre	-	-	-	-	-
TOTALE	312	245	472	1.937	2.966

**Tavola 2.56 - Aziende per categoria di manodopera familiare, forma di conduzione, zona altimetrica e sesso**

		FAMILIARI E PARENTI DEL CONDUTTORE					
CLASSI DI SUPERFICIE TOTALE CLASSI DI SAU	Conduttore	CONIUGE		ALTRI FAMILIARI DEL CONDUTTORE		Parenti del conduttore	Totale
		Totale	Di cui che lavora in azienda	Totale	Di cui che lavorano in azienda		
TOTALE							
FORME DI CONDUZIONE							
Conduzione diretta del coltivatore	9.491	5.195	4.034	3.547	1.741	756	9.491
<i>Con solo manodopera familiare</i>	<i>9.071</i>	<i>5.049</i>	<i>3.938</i>	<i>3.420</i>	<i>1.680</i>	<i>733</i>	<i>9.071</i>
<i>Con manodopera familiare prevalente</i>	<i>287</i>	<i>114</i>	<i>82</i>	<i>104</i>	<i>57</i>	<i>23</i>	<i>287</i>
<i>Con manodopera extrafamiliare prevalente</i>	<i>133</i>	<i>32</i>	<i>14</i>	<i>23</i>	<i>4</i>	<i>-</i>	<i>133</i>
Conduzione con salariati	94	45	10	22	5	-	94
Conduzione a colonia parziaria appoderata	2	-	-	1	1	-	2
TOTALE	9.587	5.240	4.044	3.570	1.747	756	9.587
ZONE ALTIMETRICHE							
Montagna	6.941	3.718	2.767	2.578	1.192	523	6.941
Collina	2.646	1.522	1.277	992	555	233	2.646
Pianura	-	-	-	-	-	-	-
TOTALE	9.587	5.240	4.044	3.570	1.747	756	9.587
MASCHI							
FORME DI CONDUZIONE							
Conduzione diretta del coltivatore	5.306	1.946	1.756	2.578	1.388	657	8.228
<i>Con solo manodopera familiare</i>	<i>5.128</i>	<i>1.901</i>	<i>1.721</i>	<i>2.492</i>	<i>1.347</i>	<i>640</i>	<i>7.967</i>
<i>Con manodopera familiare prevalente</i>	<i>113</i>	<i>37</i>	<i>29</i>	<i>72</i>	<i>38</i>	<i>17</i>	<i>182</i>
<i>Con manodopera extrafamiliare prevalente</i>	<i>65</i>	<i>8</i>	<i>6</i>	<i>14</i>	<i>3</i>	<i>-</i>	<i>79</i>
Conduzione con salariati	47	16	3	13	3	-	66
Conduzione a colonia parziaria appoderata	-	-	-	-	-	-	-
TOTALE	5.353	1.962	1.759	2.591	1.391	657	8.294
ZONE ALTIMETRICHE							
Montagna	3.894	1.364	1.201	1.864	938	452	5.960
Collina	1.459	598	558	727	453	205	2.334
Pianura	-	-	-	-	-	-	-
TOTALE	5.353	1.962	1.759	2.591	1.391	657	8.294
FEMMINE							
FORME DI CONDUZIONE							
Conduzione diretta del coltivatore	4.185	3.249	2.278	1.896	638	191	7.856
<i>Con solo manodopera familiare</i>	<i>3.943</i>	<i>3.148</i>	<i>2.217</i>	<i>1.826</i>	<i>608</i>	<i>181</i>	<i>7.501</i>
<i>Con manodopera familiare prevalente</i>	<i>174</i>	<i>77</i>	<i>53</i>	<i>55</i>	<i>28</i>	<i>10</i>	<i>258</i>
<i>Con manodopera extrafamiliare prevalente</i>	<i>68</i>	<i>24</i>	<i>8</i>	<i>15</i>	<i>2</i>	<i>-</i>	<i>97</i>
Conduzione con salariati	47	29	7	13	2	-	78
Conduzione a colonia parziaria appoderata	2	-	-	1	1	-	2
TOTALE	4.234	3.278	2.285	1.910	641	191	7.936
ZONE ALTIMETRICHE							
Montagna	3.047	2.354	1.566	1.403	438	133	5.713
Collina	1.187	924	719	507	203	58	2.223
Pianura	-	-	-	-	-	-	-
TOTALE	4.234	3.278	2.285	1.910	641	191	7.936

**Tavola 2.57 - Aziende per categoria di altra manodopera aziendale, forma di conduzione, zona altimetrica e sesso**

		ALTRA MANODOPERA AZIENDALE				
		DIRIGENTI E IMPIEGATI		OPERAI ED ASSIMILATI		
FORME DI CONDUZIONE						
ZONE ALTIMETRICHE		A tempo indeterminato	A tempo determinato	A tempo indeterminato	A tempo determinato	Totale
TOTALE						
FORME DI CONDUZIONE						
Conduzione diretta del coltivatore	4	27	27	366	420	
Con manodopera familiare prevalente	2	16	12	259	287	
Con manodopera extrafamiliare prevalente	2	11	15	107	133	
Conduzione con salariati	21	1	17	29	64	
Conduzione a colonia parziaria appoderata	-	-	1	-	1	
Altra forma di conduzione	1	-	1	11	11	
TOTALE	26	28	46	406	496	
ZONE ALTIMETRICHE						
Montagna	14	21	42	287	355	
Collina	12	7	4	119	141	
Pianura	-	-	-	-	-	
TOTALE	26	28	46	406	496	
MASCHI						
FORME DI CONDUZIONE						
Conduzione diretta del coltivatore	4	27	25	365	418	
Con manodopera familiare prevalente	2	16	11	258	286	
Con manodopera extrafamiliare prevalente	2	11	14	107	132	
Conduzione con salariati	20	-	17	29	62	
Conduzione a colonia parziaria appoderata	-	-	1	-	1	
Altra forma di conduzione	1	-	1	11	11	
TOTALE	25	27	44	405	492	
ZONE ALTIMETRICHE						
Montagna	14	21	40	286	353	
Collina	11	6	4	119	139	
Pianura	-	-	-	-	-	
TOTALE	25	27	44	405	492	
FEMMINE						
FORME DI CONDUZIONE						
Conduzione diretta del coltivatore	-	1	2	7	10	
Con manodopera familiare prevalente	-	1	1	3	5	
Con manodopera extrafamiliare prevalente	-	-	1	4	5	
Conduzione con salariati	1	1	2	3	7	
Conduzione a colonia parziaria appoderata	-	-	-	-	-	
Altra forma di conduzione	-	-	-	2	2	
TOTALE	1	2	4	12	19	
ZONE ALTIMETRICHE						
Montagna	-	1	4	10	15	
Collina	1	1	-	2	4	
Pianura	-	-	-	-	-	
TOTALE	1	2	4	12	19	

**Tavola 2.58 - Giornate di lavoro aziendale per categoria di manodopera familiare, forma di conduzione, zona altimetrica e sesso**

FORME DI CONDUZIONE		FAMILIARI E PARENTI DEL CONDUTTORE			Totale
ZONE ALTIMETRICHE	Conduttore	Coniuge	Altri familiari del conduttore	Parenti del conduttore	
TOTALE					
FORME DI CONDUZIONE					
Conduzione diretta del coltivatore	728.906	250.325	129.281	52.384	1.160.896
Con solo manodopera familiare	710.348	247.056	124.541	50.672	1.132.617
Con manodopera familiare prevalente	16.820	3.111	4.650	1.712	26.293
Con manodopera extrafamiliare prevalente	1.738	158	90	-	1.986
Conduzione con salariati	2.002	651	820	-	3.473
Conduzione a colonia parziaria appoderata	108	-	73	-	181
Altra forma di conduzione	-	-	-	-	-
TOTALE	731.016	250.976	130.174	52.384	1.164.550
ZONE ALTIMETRICHE					
Montagna	518.342	168.984	88.152	35.945	811.423
Collina	212.674	81.992	42.022	16.439	353.127
Pianura	-	-	-	-	-
TOTALE	731.016	250.976	130.174	52.384	1.164.550
MASCHI					
FORME DI CONDUZIONE					
Conduzione diretta del coltivatore	450.033	122.558	91.665	42.256	706.512
Con solo manodopera familiare	439.707	121.432	88.611	41.089	690.839
Con manodopera familiare prevalente	9.377	1.048	2.999	1.167	14.591
Con manodopera extrafamiliare prevalente	949	78	55	-	1.082
Conduzione con salariati	1.498	190	800	-	2.488
Conduzione a colonia parziaria appoderata	-	-	-	-	-
Altra forma di conduzione	-	-	-	-	-
TOTALE	451.531	122.748	92.465	42.256	709.000
ZONE ALTIMETRICHE					
Montagna	323.854	82.091	62.014	28.533	496.492
Collina	127.677	40.657	30.451	13.723	212.508
Pianura	-	-	-	-	-
TOTALE	451.531	122.748	92.465	42.256	709.000
FEMMINE					
FORME DI CONDUZIONE					
Conduzione diretta del coltivatore	278.873	127.767	37.616	10.128	454.384
Con solo manodopera familiare	270.641	125.624	35.930	9.583	441.778
Con manodopera familiare prevalente	7.443	2.063	1.651	545	11.702
Con manodopera extrafamiliare prevalente	789	80	35	-	904
Conduzione con salariati	504	461	20	-	985
Conduzione a colonia parziaria appoderata	108	-	73	-	181
Altra forma di conduzione	-	-	-	-	-
TOTALE	279.485	128.228	37.709	10.128	455.550
ZONE ALTIMETRICHE					
Montagna	194.488	86.893	26.138	7.412	314.931
Collina	84.997	41.335	11.571	2.716	140.619
Pianura	-	-	-	-	-
TOTALE	279.485	128.228	37.709	10.128	455.550

**Tavola 2.59 - Giornate di lavoro aziendale per categoria di altra manodopera aziendale, forma di conduzione, zona altimetrica e sesso**

	ALTRA MANODOPERA AZIENDALE				
FORME DI CONDUZIONE	DIRIGENTI E IMPIEGATI		OPERAI ED ASSIMILATI		Totale
ZONE ALTIMETRICHE	A tempo indeterminato	A tempo determinato	A tempo indeterminato	A tempo determinato	
TOTALE					
FORME DI CONDUZIONE					
Conduzione diretta del coltivatore	657	923	2.507	9.631	13.718
Con manodopera familiare prevalente	612	672	765	5.079	7.128
Con manodopera extrafamiliare prevalente	45	251	1.742	4.552	6.590
Conduzione con salariati	1.807	240	3.843	4.811	10.701
Conduzione a colonia parziaria appoderata	-	-	100	-	100
Altra forma di conduzione	200	-	270	695	1.165
TOTALE	2.664	1.163	6.720	15.137	25.684
ZONE ALTIMETRICHE					
Montagna	2.211	882	6.565	11.884	21.542
Collina	453	281	155	3.253	4.142
Pianura	-	-	-	-	-
TOTALE	2.664	1.163	6.720	15.137	25.684
MASCHI					
FORME DI CONDUZIONE					
Conduzione diretta del coltivatore	657	918	2.387	9.344	13.306
Con manodopera familiare prevalente	612	667	675	4.974	6.928
Con manodopera extrafamiliare prevalente	45	251	1.712	4.370	6.378
Conduzione con salariati	1.495	-	3.491	3.351	8.337
Conduzione a colonia parziaria appoderata	-	-	100	-	100
Altra forma di conduzione	200	-	270	505	975
TOTALE	2.352	918	6.248	13.200	22.718
ZONE ALTIMETRICHE					
Montagna	2.211	877	6.093	10.247	19.428
Collina	141	41	155	2.953	3.290
Pianura	-	-	-	-	-
TOTALE	2.352	918	6.248	13.200	22.718
FEMMINE					
FORME DI CONDUZIONE					
Conduzione diretta del coltivatore	-	5	120	287	412
Con manodopera familiare prevalente	-	5	90	105	200
Con manodopera extrafamiliare prevalente	-	-	30	182	212
Conduzione con salariati	312	240	352	1.460	2.364
Conduzione a colonia parziaria appoderata	-	-	-	-	-
Altra forma di conduzione	-	-	-	190	190
TOTALE	312	245	472	1.937	2.966
ZONE ALTIMETRICHE					
Montagna	-	5	472	1.637	2.114
Collina	312	240	-	300	852
Pianura	-	-	-	-	-
TOTALE	312	245	472	1.937	2.966

**Tavola 2.60 - Componenti della manodopera familiare per categoria, classe di superficie totale, classe di superficie agricola utilizzata (SAU) e sesso**

		FAMILIARI E PARENTI DEL CONDUTTORE					
CLASSI DI SUPERFICIE TOTALE CLASSI DI SAU	Conduttore	CONIUGE		ALTRI FAMILIARI DEL CONDUTTORE		Parenti del conduttore	Totale
		Totale	Di cui che lavora in azienda	Totale	Di cui che lavorano in azienda		
TOTALE							
CLASSI DI SUPERFICIE TOTALE (in ettari)							
Senza superficie	1	1	1	1	-	-	3
Meno di 1 ettaro	4.095	2.197	1.583	2.187	840	356	8.835
1 -- 2	1.673	907	720	931	374	137	3.648
2 -- 3	965	535	443	533	215	95	2.128
3 -- 5	1.072	600	499	682	314	125	2.479
5 -- 10	1.066	597	492	715	324	132	2.510
10 -- 20	497	298	233	398	169	63	1.256
20 -- 30	120	58	44	76	35	18	272
30 -- 50	62	27	20	52	30	11	152
50 -- 100	23	12	6	23	7	4	62
100 ed oltre	13	8	3	9	-	-	30
TOTALE	9.587	5.240	4.044	5.607	2.308	941	21.375
CLASSI DI SAU (in ettari)							
Senza superficie	202	82	40	78	23	10	372
Meno di 1 ettaro	6.078	3.253	2.443	3.219	1.219	546	13.096
1 -- 2	1.469	834	689	896	415	159	3.358
2 -- 3	591	346	301	408	190	71	1.416
3 -- 5	589	326	266	449	212	65	1.429
5 -- 10	465	288	226	354	162	53	1.160
10 -- 20	142	84	63	153	62	22	401
20 -- 30	28	18	12	31	18	12	89
30 -- 50	12	5	3	12	5	3	32
50 -- 100	6	2	1	3	2	-	11
100 ed oltre	5	2	-	4	-	-	11
TOTALE	9.587	5.240	4.044	5.607	2.308	941	21.375
MASCHI							
CLASSI DI SUPERFICIE TOTALE (in ettari)							
Senza superficie	-	1	1	-	-	-	1
Meno di 1 ettaro	2.330	769	683	1.290	607	286	4.675
1 -- 2	907	359	333	541	266	109	1.916
2 -- 3	528	203	184	331	157	80	1.142
3 -- 5	562	243	215	388	208	95	1.288
5 -- 10	584	241	214	403	208	95	1.323
10 -- 20	297	116	101	224	116	43	680
20 -- 30	74	19	17	40	24	15	148
30 -- 50	47	6	6	27	15	7	87
50 -- 100	14	3	3	15	5	3	35
100 ed oltre	10	2	2	7	-	-	19
TOTALE	5.353	1.962	1.759	3.266	1.606	733	11.314
CLASSI DI SAU (in ettari)							
Senza superficie	105	37	25	39	18	9	190
Meno di 1 ettaro	3.405	1.165	1.052	1.895	878	441	6.906
1 -- 2	815	309	286	527	278	115	1.766
2 -- 3	315	148	136	251	139	59	773
3 -- 5	327	136	118	239	135	44	746
5 -- 10	260	129	113	196	102	39	624
10 -- 20	91	30	22	90	39	15	226
20 -- 30	19	5	4	18	12	9	51
30 -- 50	7	2	2	5	3	2	16
50 -- 100	5	1	1	3	2	-	9
100 ed oltre	4	-	-	3	-	-	7
TOTALE	5.353	1.962	1.759	3.266	1.606	733	11.314

**Tavola 2.60 segue - Componenti della manodopera familiare per categoria, classe di superficie totale, classe di superficie agricola utilizzata (SAU) e sesso**

FAMILIARI E PARENTI DEL CONDUTTORE							
CLASSI DI SUPERFICIE TOTALE CLASSI DI SAU	Conduttore	CONIUGE		ALTRI FAMILIARI DEL CONDUTTORE		Parenti del conduttore	Totale
		Totale	Di cui che lavora in azienda	Totale	Di cui che lavorano in azienda		
		FEMMINE					
CLASSI DI SUPERFICIE TOTALE (in ettari)							
Senza superficie	1	-	-	1	-	-	2
Meno di 1 ettaro	1.765	1.428	900	897	233	70	4.160
1 -- 2	766	548	387	390	108	28	1.732
2 -- 3	437	332	259	202	58	15	986
3 -- 5	510	357	284	294	106	30	1.191
5 -- 10	482	356	278	312	116	37	1.187
10 -- 20	200	182	132	174	53	20	576
20 -- 30	46	39	27	36	11	3	124
30 -- 50	15	21	14	25	15	4	65
50 -- 100	9	9	3	8	2	1	27
100 ed oltre	3	6	1	2	-	-	11
TOTALE	4.234	3.278	2.285	2.341	702	208	10.061
CLASSI DI SAU (in ettari)							
Senza superficie	97	45	15	39	5	1	182
Meno di 1 ettaro	2.673	2.088	1.391	1.324	341	105	6.190
1 -- 2	654	525	403	369	137	44	1.592
2 -- 3	276	198	165	157	51	12	643
3 -- 5	262	190	148	210	77	21	683
5 -- 10	205	159	113	158	60	14	536
10 -- 20	51	54	41	63	23	7	175
20 -- 30	9	13	8	13	6	3	38
30 -- 50	5	3	1	7	2	1	16
50 -- 100	1	1	-	-	-	-	2
100 ed oltre	1	2	-	1	-	-	4
TOTALE	4.234	3.278	2.285	2.341	702	208	10.061

**Tavola 2.61 - Persone per categoria di altra manodopera aziendale, classe di superficie totale, classe di superficie agricola utilizzata (SAU) e sesso**

ALTRA MANODOPERA AZIENDALE					
CLASSI DI SUPERFICIE TOTALE CLASSI DI SAU	DIRIGENTI E IMPIEGATI		OPERAI ED ASSIMILATI		Totale
	A tempo indeterminato	A tempo determinato	A tempo indeterminato	A tempo determinato	
TOTALE					
CLASSI DI SUPERFICIE TOTALE (in ettari)					
Meno di 1 ettaro	3	10	11	78	102
1 -- 2	2	14	8	81	105
2 -- 3	1	2	2	58	63
3 -- 5	3	2	7	72	84
5 -- 10	2	5	9	104	120
10 -- 20	3	-	2	72	77
20 -- 30	3	-	3	40	46
30 -- 50	1	-	5	11	17
50 -- 100	1	-	2	30	33
100 ed oltre	17	2	14	37	70
TOTALE	36	35	63	583	717
CLASSI DI SAU (in ettari)					
Senza superficie	8	-	5	57	70
Meno di 1 ettaro	4	18	14	187	223
1 -- 2	2	9	6	80	97
2 -- 3	2	-	4	64	70
3 -- 5	-	3	5	73	81
5 -- 10	3	3	4	60	70
10 -- 20	-	-	7	28	35
20 -- 30	1	-	2	5	8
30 -- 50	2	-	2	11	15
50 -- 100	3	2	9	8	22
100 ed oltre	11	-	5	10	26
TOTALE	36	35	63	583	717
MASCHI					
CLASSI DI SUPERFICIE TOTALE (in ettari)					
Meno di 1 ettaro	3	10	11	78	102
1 -- 2	1	13	5	80	99
2 -- 3	1	2	1	47	51
3 -- 5	3	2	7	69	81
5 -- 10	2	5	9	100	116
10 -- 20	3	-	2	70	75
20 -- 30	3	-	3	40	46
30 -- 50	1	-	4	10	15
50 -- 100	1	-	2	25	28
100 ed oltre	17	-	13	34	64
TOTALE	35	32	57	553	677
CLASSI DI SAU (in ettari)					
Senza superficie	8	-	5	54	67
Meno di 1 ettaro	4	17	13	184	218
1 -- 2	1	9	3	78	91
2 -- 3	2	-	4	54	60
3 -- 5	-	3	5	68	76
5 -- 10	3	3	4	60	70
10 -- 20	-	-	7	26	33
20 -- 30	1	-	2	5	8
30 -- 50	2	-	1	11	14
50 -- 100	3	-	8	3	14
100 ed oltre	11	-	5	10	26
TOTALE	35	32	57	553	677



**Tavola 2.61 segue - Persone per categoria di altra manodopera aziendale, classe di superficie totale, classe di superficie agricola utilizzata (SAU) e sesso**

	ALTRA MANODOPERA AZIENDALE				
CLASSI DI SUPERFICIE TOTALE CLASSI DI SAU	DIRIGENTI E IMPIEGATI		OPERAI ED ASSIMILATI		Totale
	A tempo indeterminato	A tempo determinato	A tempo indeterminato	A tempo determinato	
FEMMINE					
CLASSI DI SUPERFICIE TOTALE (in ettari)					
Meno di 1 ettaro	-	-	-	-	-
1 -- 2	1	1	3	1	6
2 -- 3	-	-	1	11	12
3 -- 5	-	-	-	3	3
5 -- 10	-	-	-	4	4
10 -- 20	-	-	-	2	2
20 -- 30	-	-	-	-	-
30 -- 50	-	-	1	1	2
50 -- 100	-	-	-	5	5
100 ed oltre	-	2	1	3	6
TOTALE	1	3	6	30	40
CLASSI DI SAU (in ettari)					
Senza superficie	-	-	-	3	3
Meno di 1 ettaro	-	1	1	3	5
1 -- 2	1	-	3	2	6
2 -- 3	-	-	-	10	10
3 -- 5	-	-	-	5	5
5 -- 10	-	-	-	-	-
10 -- 20	-	-	-	2	2
20 -- 30	-	-	-	-	-
30 -- 50	-	-	1	-	1
50 -- 100	-	2	1	5	8
100 ed oltre	-	-	-	-	-
TOTALE	1	3	6	30	40

**Tavola 2.62 - Persone per categoria di manodopera familiare, forma di conduzione, zona altimetrica e sesso**

		FAMILIARI E PARENTI DEL CONDUTTORE					
FORME DI CONDUZIONE ZONE ALTIMETRICHE	Conduttore	CONIUGE		ALTRI FAMILIARI DEL CONDUTTORE		Parenti del conduttore	Totale
		Totale	Di cui che lavora in azienda	Totale	Di cui che lavorano in azienda		
TOTALE							
FORME DI CONDUZIONE							
Conduzione diretta del coltivatore	9.491	5.195	4.034	5.573	2.299	941	21.200
<i>Con solo manodopera familiare</i>	<i>9.071</i>	<i>5.049</i>	<i>3.938</i>	<i>5.369</i>	<i>2.218</i>	<i>908</i>	<i>20.397</i>
<i>Con manodopera familiare prevalente</i>	<i>287</i>	<i>114</i>	<i>82</i>	<i>168</i>	<i>76</i>	<i>33</i>	<i>602</i>
<i>Con manodopera extrafamiliare prevalente</i>	<i>133</i>	<i>32</i>	<i>14</i>	<i>36</i>	<i>5</i>	<i>-</i>	<i>201</i>
Conduzione con salariati	94	45	10	32	7	-	171
Conduzione a colonia parziaria appoderata	2	-	-	2	2	-	4
TOTALE	9.587	5.240	4.044	5.607	2.308	941	21.375
ZONE ALTIMETRICHE							
Montagna	6.941	3.718	2.767	4.097	1.555	655	15.411
Collina	2.646	1.522	1.277	1.510	753	286	5.964
Pianura	-	-	-	-	-	-	-
TOTALE	9.587	5.240	4.044	5.607	2.308	941	21.375
MASCHI							
FORME DI CONDUZIONE							
Conduzione diretta del coltivatore	5.306	1.946	1.756	3.250	1.601	733	11.235
<i>Con solo manodopera familiare</i>	<i>5.128</i>	<i>1.901</i>	<i>1.721</i>	<i>3.136</i>	<i>1.553</i>	<i>711</i>	<i>10.876</i>
<i>Con manodopera familiare prevalente</i>	<i>113</i>	<i>37</i>	<i>29</i>	<i>99</i>	<i>45</i>	<i>22</i>	<i>271</i>
<i>Con manodopera extrafamiliare prevalente</i>	<i>65</i>	<i>8</i>	<i>6</i>	<i>15</i>	<i>3</i>	<i>-</i>	<i>88</i>
Conduzione con salariati	47	16	3	16	5	-	79
Conduzione a colonia parziaria appoderata	-	-	-	-	-	-	-
TOTALE	5.353	1.962	1.759	3.266	1.606	733	11.314
ZONE ALTIMETRICHE							
Montagna	3.894	1.364	1.201	2.361	1.079	507	8.126
Collina	1.459	598	558	905	527	226	3.188
Pianura	-	-	-	-	-	-	-
TOTALE	5.353	1.962	1.759	3.266	1.606	733	11.314
FEMMINE							
FORME DI CONDUZIONE							
Conduzione diretta del coltivatore	4.185	3.249	2.278	2.323	698	208	9.965
<i>Con solo manodopera familiare</i>	<i>3.943</i>	<i>3.148</i>	<i>2.217</i>	<i>2.233</i>	<i>665</i>	<i>197</i>	<i>9.521</i>
<i>Con manodopera familiare prevalente</i>	<i>174</i>	<i>77</i>	<i>53</i>	<i>69</i>	<i>31</i>	<i>11</i>	<i>331</i>
<i>Con manodopera extrafamiliare prevalente</i>	<i>68</i>	<i>24</i>	<i>8</i>	<i>21</i>	<i>2</i>	<i>-</i>	<i>113</i>
Conduzione con salariati	47	29	7	16	2	-	92
Conduzione a colonia parziaria appoderata	2	-	-	2	2	-	4
TOTALE	4.234	3.278	2.285	2.341	702	208	10.061
ZONE ALTIMETRICHE							
Montagna	3.047	2.354	1.566	1.736	476	148	7.285
Collina	1.187	924	719	605	226	60	2.776
Pianura	-	-	-	-	-	-	-
TOTALE	4.234	3.278	2.285	2.341	702	208	10.061

**Tavola 2.63 - Persone per categoria di altra manodopera aziendale, forma di conduzione, zona altimetrica e sesso**

	ALTRA MANODOPERA AZIENDALE				
FORME DI CONDUZIONE ZONE ALTIMETRICHE	DIRIGENTI E IMPIEGATI		OPERAI ED ASSIMILATI		Totale
	A tempo indeterminato	A tempo determinato	A tempo indeterminato	A tempo determinato	
TOTALE					
FORME DI CONDUZIONE					
Conduzione diretta del coltivatore	4	33	32	449	518
Con manodopera familiare prevalente	2	21	16	321	360
Con manodopera extrafamiliare prevalente	2	12	16	128	158
Conduzione con salariati	31	2	29	70	132
Conduzione a colonia parziaria appoderata	-	-	1	-	1
Altra forma di conduzione	1	-	1	64	66
TOTALE	36	35	63	583	717
ZONE ALTIMETRICHE					
Montagna	23	27	56	450	556
Collina	13	8	7	133	161
Pianura	-	-	-	-	-
TOTALE	36	35	63	583	717
MASCHI					
FORME DI CONDUZIONE					
Conduzione diretta del coltivatore	4	32	28	440	504
Con manodopera familiare prevalente	2	20	13	318	353
Con manodopera extrafamiliare prevalente	2	12	15	122	151
Conduzione con salariati	30	-	27	61	118
Conduzione a colonia parziaria appoderata	-	-	1	-	1
Altra forma di conduzione	1	-	1	52	54
TOTALE	35	32	57	553	677
ZONE ALTIMETRICHE					
Montagna	23	26	50	423	522
Collina	12	6	7	130	155
Pianura	-	-	-	-	-
TOTALE	35	32	57	553	677
FEMMINE					
FORME DI CONDUZIONE					
Conduzione diretta del coltivatore	-	1	4	9	14
Con manodopera familiare prevalente	-	1	3	3	7
Con manodopera extrafamiliare prevalente	-	-	1	6	7
Conduzione con salariati	1	2	2	9	14
Conduzione a colonia parziaria appoderata	-	-	-	-	-
Altra forma di conduzione	-	-	-	12	12
TOTALE	1	3	6	30	40
ZONE ALTIMETRICHE					
Montagna	-	1	6	27	34
Collina	1	2	-	3	6
Pianura	-	-	-	-	-
TOTALE	1	3	6	30	40

**Tavola 2.64 - Componenti la famiglia del conduttore per numero di componenti, classe di superficie agricola utilizzata (SAU) , classe di giornate di lavoro aziendale e sesso**

	NUMERO DI COMPONENTI							
CLASSI DI SAU	1	2	3	4	5	6 ED OLTRE		Totale
CLASSI DI GIORNATE DI LAVORO AZIENDALE						Famiglie	Componenti	
TOTALE								
CLASSI DI SAU (in ettari)								
Senza superficie	98	130	72	52	10	-	-	362
Meno di 1 ettaro	1.941	5.214	2.631	2.072	600	15	92	12.550
1 -- 2	411	1.234	756	596	190	2	12	3.199
2 -- 3	144	466	408	260	55	2	12	1.345
3 -- 5	163	420	339	312	100	5	30	1.364
5 -- 10	105	366	294	232	80	5	30	1.107
10 -- 20	26	86	126	80	40	3	21	379
20 -- 30	6	16	18	16	15	1	6	77
30 -- 50	4	6	9	4	-	1	6	29
50 -- 100	3	2	6	-	-	-	-	11
100 ed oltre	3	-	-	8	-	-	-	11
TOTALE	2.904	7.940	4.659	3.632	1.090	34	209	20.434
CLASSI DI GIORNATE DI LAVORO AZIENDALE								
Meno di 50	1.591	4.402	2.949	2.727	826	16	155	12.650
50 -- 100	604	1.652	765	442	119	3	16	3.598
100 -- 200	492	1.273	598	301	97	5	15	2.776
200 -- 300	118	331	165	92	27	4	13	746
300 -- 500	99	282	182	70	21	6	10	664
500 -- 1000	-	-	-	-	-	-	-	-
1000 -- 2500	-	-	-	-	-	-	-	-
2500 ed oltre	-	-	-	-	-	-	-	-
TOTALE	2.904	7.940	4.659	3.632	1.090	34	209	20.434
MASCHI								
CLASSI DI SAU (in ettari)								
Senza superficie	54	64	36	24	3	-	-	181
Meno di 1 ettaro	972	2.635	1.392	1.108	320	15	38	6.465
1 -- 2	201	626	402	312	104	2	6	1.651
2 -- 3	72	239	228	140	28	2	7	714
3 -- 5	93	213	173	154	52	5	17	702
5 -- 10	62	186	153	121	47	5	16	585
10 -- 20	18	44	73	41	23	3	12	211
20 -- 30	4	8	9	8	10	1	3	42
30 -- 50	3	3	5	1	-	1	2	14
50 -- 100	3	1	5	-	-	-	-	9
100 ed oltre	2	-	-	5	-	-	-	7
TOTALE	1.484	4.019	2.476	1.914	587	34	101	10.581
CLASSI DI GIORNATE DI LAVORO AZIENDALE								
Meno di 50	705	1.846	1.391	1.366	421	16	74	5.803
50 -- 100	346	998	518	283	78	3	12	2.235
100 -- 200	293	784	368	182	62	5	7	1.696
200 -- 300	69	217	91	47	13	4	4	441
300 -- 500	71	174	108	36	13	6	4	406
500 -- 1000	-	-	-	-	-	-	-	-
1000 -- 2500	-	-	-	-	-	-	-	-
2500 ed oltre	-	-	-	-	-	-	-	-
TOTALE	1.484	4.019	2.476	1.914	587	34	101	10.581

**Tavola 2.64 segue - Componenti la famiglia del conduttore per numero di componenti , classe di superficie agricola utilizzata (SAU), classe di giornate di lavoro aziendale e sesso**

CLASSI DI SAU CLASSI DI GIORNATE DI LAVORO AZIENDALE	NUMERO DI COMPONENTI							Totale
	1	2	3	4	5	6 ED OLTRE		
						Famiglie	Componenti	
FEMMINE								
CLASSI DI SAU (in ettari)								
Senza superficie	44	66	36	28	7	-	-	181
Meno di 1 ettaro	969	2.579	1.239	964	280	15	54	6.085
1 -- 2	210	608	354	284	86	2	6	1.548
2 -- 3	72	227	180	120	27	2	5	631
3 -- 5	70	207	166	158	48	5	13	662
5 -- 10	43	180	141	111	33	5	14	522
10 -- 20	8	42	53	39	17	3	9	168
20 -- 30	2	8	9	8	5	1	3	35
30 -- 50	1	3	4	3	-	1	4	15
50 -- 100	-	1	1	-	-	-	-	2
100 ed oltre	1	-	-	3	-	-	-	4
TOTALE	1.420	3.921	2.183	1.718	503	34	108	9.853
CLASSI DI GIORNATE DI LAVORO AZIENDALE								
Meno di 50	886	2.556	1.558	1.361	405	16	81	6.847
50 -- 100	258	654	247	159	41	3	4	1.363
100 -- 200	199	489	230	119	35	5	8	1.080
200 -- 300	49	114	74	45	14	4	9	305
300 -- 500	28	108	74	34	8	6	6	258
500 -- 1000	-	-	-	-	-	-	-	-
1000 -- 2500	-	-	-	-	-	-	-	-
2500 ed oltre	-	-	-	-	-	-	-	-
TOTALE	1.420	3.921	2.183	1.718	503	34	108	9.853

**Tavola 2.65 - Componenti la famiglia del conduttore per numero di componenti, forma di conduzione, zona altimetrica e sesso**

FORME DI CONDUZIONE ZONE ALTIMETRICHE	NUMERO DI COMPONENTI							Totale
	1	2	3	4	5	6 ED OLTRE		
						Famiglie	Componenti	
TOTALE								
FORME DI CONDUZIONE								
Conduzione diretta del coltivatore	2.863	7.866	4.623	3.608	1.090	34	209	20.259
Con solo manodopera familiare	2.655	7.616	4.488	3.468	1.065	32	197	19.489
Con manodopera familiare prevalente	122	184	114	112	25	2	12	569
Con manodopera extrafamiliare prevalente	86	66	21	28	-	-	-	201
Conduzione con salariati	40	74	33	24	-	-	-	171
Conduzione a colonia parziaria appoderata	1	-	3	-	-	-	-	4
TOTALE	2.904	7.940	4.659	3.632	1.090	34	209	20.434
ZONE ALTIMETRICHE								
Montagna	2.181	5.626	3.207	2.708	880	25	154	14.756
Collina	723	2.314	1.452	924	210	9	55	5.678
Pianura	-	-	-	-	-	-	-	-
TOTALE	2.904	7.940	4.659	3.632	1.090	34	209	20.434
MASCHI								
FORME DI CONDUZIONE								
Conduzione diretta del coltivatore	1.471	3.982	2.458	1.903	587	34	101	10.502
Con solo manodopera familiare	1.415	3.861	2.394	1.826	574	32	95	10.165
Con manodopera familiare prevalente	22	88	55	65	13	2	6	249
Con manodopera extrafamiliare prevalente	34	33	9	12	-	-	-	88
Conduzione con salariati	13	37	18	11	-	-	-	79
Conduzione a colonia parziaria appoderata	-	-	-	-	-	-	-	-
TOTALE	1.484	4.019	2.476	1.914	587	34	101	10.581
ZONE ALTIMETRICHE								
Montagna	1.112	2.838	1.710	1.412	471	25	76	7.619
Collina	372	1.181	766	502	116	9	25	2.962
Pianura	-	-	-	-	-	-	-	-
TOTALE	1.484	4.019	2.476	1.914	587	34	101	10.581
FEMMINE								
FORME DI CONDUZIONE								
Conduzione diretta del coltivatore	1.392	3.884	2.165	1.705	503	34	108	9.757
Con solo manodopera familiare	1.240	3.755	2.094	1.642	491	32	102	9.324
Con manodopera familiare prevalente	100	96	59	47	12	2	6	320
Con manodopera extrafamiliare prevalente	52	33	12	16	-	-	-	113
Conduzione con salariati	27	37	15	13	-	-	-	92
Conduzione a colonia parziaria appoderata	1	-	3	-	-	-	-	4
TOTALE	1.420	3.921	2.183	1.718	503	34	108	9.853
ZONE ALTIMETRICHE								
Montagna	1.069	2.788	1.497	1.296	409	25	78	7.137
Collina	351	1.133	686	422	94	9	30	2.716
Pianura	-	-	-	-	-	-	-	-
TOTALE	1.420	3.921	2.183	1.718	503	34	108	9.853

**Tavola 2.66 - Componenti la famiglia e parenti del conduttore con attività lavorativa esercitata esclusivamente o prevalentemente presso l'azienda o fuori l'azienda per settore di attività economica, classe di superficie agricola utilizzata (SAU) e forma di conduzione**

CLASSI DI SAU FORME DI CONDUZIONE	Esclusivamente presso l'azienda	PREVALENTEMENTE PRESSO L'AZIENDA					Totale
		In agricoltura	Nell'industria	Nel commercio, pubblici esercizi e alberghi	Nei servizi (esclusa la Pubblica Ammin.)	Nella Pubblica Ammin.	
CONDUTTORE							
CLASSI DI SAU (in ettari)							
Senza superficie	162	-	-	-	1	1	2
Meno di 1 ettaro	4.974	-	7	3	6	2	18
1 -- 2	1.191	3	3	1	2	1	10
2 -- 3	497	2	-	1	1	1	5
3 -- 5	492	1	-	1	2	-	4
5 -- 10	400	2	-	-	-	-	2
10 -- 20	120	-	-	-	2	-	2
20 -- 30	22	1	-	-	-	-	1
30 -- 50	9	-	-	-	-	-	-
50 -- 100	4	-	-	-	-	-	-
100 ed oltre	1	-	-	-	-	-	-
TOTALE	7.872	9	10	6	14	5	44
FORME DI CONDUZIONE							
Conduzione diretta del coltivatore	7.797	9	10	6	14	5	44
Con solo manodopera familiare	7.446	8	10	6	14	5	43
Con manodopera familiare prevalente	248	1	-	-	-	-	1
Con manodopera extrafamiliare prevalente	103	-	-	-	-	-	-
Conduzione con salariati	73	-	-	-	-	-	-
Conduzione a colonia parziaria appoderata	2	-	-	-	-	-	-
TOTALE	7.872	9	10	6	14	5	44
CONIUGE							
CLASSI DI SAU (in ettari)							
Senza superficie	63	-	-	-	-	-	-
Meno di 1 ettaro	2.666	-	2	1	1	-	4
1 -- 2	676	-	1	-	-	-	1
2 -- 3	267	-	1	1	-	-	2
3 -- 5	240	-	-	-	2	-	2
5 -- 10	206	-	-	-	-	2	2
10 -- 20	54	-	-	-	-	-	-
20 -- 30	12	-	-	-	-	-	-
30 -- 50	3	-	-	-	-	-	-
50 -- 100	-	-	-	-	-	-	-
100 ed oltre	-	-	-	-	-	-	-
TOTALE	4.187	-	4	2	3	2	11
FORME DI CONDUZIONE							
Conduzione diretta del coltivatore	4.159	-	4	2	3	2	11
Con solo manodopera familiare	4.037	-	4	2	3	2	11
Con manodopera familiare prevalente	96	-	-	-	-	-	-
Con manodopera extrafamiliare prevalente	26	-	-	-	-	-	-
Conduzione con salariati	28	-	-	-	-	-	-
Conduzione a colonia parziaria appoderata	-	-	-	-	-	-	-
TOTALE	4.187	-	4	2	3	2	11

**Tavola 2.66 segue - Componenti la famiglia e parenti del conduttore con attività lavorativa esercitata esclusivamente o prevalentemente presso l'azienda o fuori l'azienda per settore di attività economica, classe di superficie agricola utilizzata (SAU) e forma di conduzione**

CLASSI DI SAU FORME DI CONDUZIONE	Esclusivamente presso l'azienda	PREVALENTEMENTE PRESSO L'AZIENDA					Totale
		In agricoltura	Nell'industria	Nel commercio, pubblici esercizi e alberghi	Nei servizi (esclusa la Pubblica Ammin.)	Nella Pubblica Ammin.	
ALTRI FAMILIARI CHE LAVORANO IN AZIENDA							
CLASSI DI SAU (in ettari)							
Senza superficie	16	-	-	-	-	-	-
Meno di 1 ettaro	592	1	1	1	1	1	5
1 -- 2	225	1	-	-	-	1	2
2 -- 3	111	-	-	-	1	-	1
3 -- 5	121	-	1	1	-	-	2
5 -- 10	94	2	-	-	-	-	2
10 -- 20	41	-	-	-	2	-	2
20 -- 30	10	-	-	-	1	-	1
30 -- 50	4	-	-	-	-	-	-
50 -- 100	2	-	-	-	-	-	-
100 ed oltre	-	-	-	-	-	-	-
TOTALE	1.216	4	2	2	5	2	15
FORME DI CONDUZIONE							
Conduzione diretta del coltivatore	1.209	4	2	2	5	2	15
Con solo manodopera familiare	1.162	2	2	2	5	2	13
Con manodopera familiare prevalente	45	2	-	-	-	-	2
Con manodopera extrafamiliare prevalente	2	-	-	-	-	-	-
Conduzione con salariati	5	-	-	-	-	-	-
Conduzione a colonia parziaria appoderata	2	-	-	-	-	-	-
TOTALE	1.216	4	2	2	5	2	15
PARENTI							
CLASSI DI SAU (in ettari)							
Senza superficie	7	-	-	-	-	-	-
Meno di 1 ettaro	307	-	1	1	1	-	3
1 -- 2	91	-	-	-	-	-	-
2 -- 3	31	-	-	-	-	-	-
3 -- 5	31	-	-	-	2	-	2
5 -- 10	23	-	-	-	-	-	-
10 -- 20	12	-	-	-	1	-	1
20 -- 30	9	-	-	1	-	1	2
30 -- 50	2	-	-	-	-	-	-
50 -- 100	-	-	-	-	-	-	-
100 ed oltre	-	-	-	-	-	-	-
TOTALE	513	-	1	2	4	1	8
FORME DI CONDUZIONE							
Conduzione diretta del coltivatore	513	-	1	2	4	1	8
Con solo manodopera familiare	498	-	1	2	4	1	8
Con manodopera familiare prevalente	15	-	-	-	-	-	-
Con manodopera extrafamiliare prevalente	-	-	-	-	-	-	-
Conduzione con salariati	-	-	-	-	-	-	-
Conduzione a colonia parziaria appoderata	-	-	-	-	-	-	-
TOTALE	513	-	1	2	4	1	8



**Tavola 2.66 segue - Componenti la famiglia e parenti del conduttore con attività lavorativa esercitata esclusivamente o prevalentemente presso l'azienda o fuori l'azienda per settore di attività economica, classe di superficie agricola utilizzata (SAU) e forma di conduzione**

CLASSI DI SAU FORME DI CONDUZIONE	PREVALENTEMENTE FUORI L'AZIENDA					Totale
	In agricoltura	Nell'industria	Nel commercio, pubblici esercizi e alberghi	Nei servizi (esclusa la Pubblica Ammin.)	Nella Pubblica Ammin.	
CONDUTTORE						
CLASSI DI SAU (in ettari)						
Senza superficie	2	14	8	10	4	38
Meno di 1 ettaro	22	295	269	326	174	1.086
1 -- 2	3	53	79	93	40	268
2 -- 3	5	13	19	34	18	89
3 -- 5	2	11	27	34	19	93
5 -- 10	6	10	14	22	11	63
10 -- 20	1	3	8	7	1	20
20 -- 30	1	-	2	1	1	5
30 -- 50	-	1	1	-	1	3
50 -- 100	-	-	-	2	-	2
100 ed oltre	-	1	1	2	-	4
TOTALE	42	401	428	531	269	1.671
FORME DI CONDUZIONE						
Conduzione diretta del coltivatore	42	400	421	523	264	1.650
Con solo manodopera familiare	40	390	399	500	253	1.582
Con manodopera familiare prevalente	1	4	14	13	6	38
Con manodopera extrafamiliare prevalente	1	6	8	10	5	30
Conduzione con salariati	-	1	7	8	5	21
TOTALE	42	401	428	531	269	1.671
CONIUGE						
CLASSI DI SAU (in ettari)						
Senza superficie	-	4	4	8	3	19
Meno di 1 ettaro	13	116	159	185	110	583
1 -- 2	6	24	48	47	32	157
2 -- 3	1	14	22	23	17	77
3 -- 5	2	13	22	29	18	84
5 -- 10	3	21	18	25	13	80
10 -- 20	1	8	10	9	2	30
20 -- 30	1	-	2	1	2	6
30 -- 50	-	-	-	2	-	2
50 -- 100	-	-	-	1	1	2
100 ed oltre	-	-	1	-	1	2
TOTALE	27	200	286	330	199	1.042
FORME DI CONDUZIONE						
Conduzione diretta del coltivatore	27	199	280	326	193	1.025
Con solo manodopera familiare	27	195	274	316	189	1.001
Con manodopera familiare prevalente	-	3	3	10	2	18
Con manodopera extrafamiliare prevalente	-	1	3	-	2	6
Conduzione con salariati	-	1	6	4	6	17
TOTALE	27	200	286	330	199	1.042

**Tavola 2.66 segue - Componenti la famiglia e parenti del conduttore con attività lavorativa esercitata esclusivamente o prevalentemente presso l'azienda o fuori l'azienda per settore di attività economica, classe di superficie agricola utilizzata (SAU) e forma di conduzione**

CLASSI DI SAU FORME DI CONDUZIONE	PREVALENTEMENTE FUORI L'AZIENDA					Totale
	In agricoltura	Nell'industria	Nel commercio, pubblici esercizi e alberghi	Nei servizi (esclusa la Pubblica Ammin.)	Nella Pubblica Ammin.	
ALTRI FAMILIARI CHE LAVORANO IN AZIENDA						
CLASSI DI SAU (in ettari)						
Senza superficie	-	1	3	-	3	7
Meno di 1 ettaro	20	186	142	174	100	622
1 -- 2	7	57	35	64	25	188
2 -- 3	2	26	17	26	7	78
3 -- 5	3	24	11	41	10	89
5 -- 10	6	18	15	18	9	66
10 -- 20	-	3	3	11	2	19
20 -- 30	-	-	2	4	1	7
30 -- 50	-	-	-	1	-	1
50 -- 100	-	-	-	-	-	-
100 ed oltre	-	-	-	-	-	-
TOTALE	38	315	228	339	157	1.077
FORME DI CONDUZIONE						
Conduzione diretta del coltivatore	38	315	226	339	157	1.075
Con solo manodopera familiare	36	310	222	320	155	1.043
Con manodopera familiare prevalente	1	5	4	17	2	29
Con manodopera extrafamiliare prevalente	1	-	-	2	-	3
Conduzione con salariati	-	-	2	-	-	2
TOTALE	38	315	228	339	157	1.077
PARENTI						
CLASSI DI SAU (in ettari)						
Senza superficie	-	2	-	1	-	3
Meno di 1 ettaro	4	87	40	79	26	236
1 -- 2	4	21	14	22	7	68
2 -- 3	2	10	4	13	11	40
3 -- 5	1	3	3	17	8	32
5 -- 10	2	3	6	11	8	30
10 -- 20	1	-	3	5	-	9
20 -- 30	-	-	-	1	-	1
30 -- 50	-	1	-	-	-	1
50 -- 100	-	-	-	-	-	-
100 ed oltre	-	-	-	-	-	-
TOTALE	14	127	70	149	60	420
FORME DI CONDUZIONE						
Conduzione diretta del coltivatore	14	127	70	149	60	420
Con solo manodopera familiare	14	124	67	139	58	402
Con manodopera familiare prevalente	-	3	3	10	2	18
Con manodopera extrafamiliare prevalente	-	-	-	-	-	-
Conduzione con salariati	-	-	-	-	-	-
TOTALE	14	127	70	149	60	420

Tavola 2.67 - Capi azienda per classe di superficie totale, titolo di studio e sesso

CLASSI DI SUPERFICIE TOTALE TITOLI DI STUDIO	CAPI AZIENDA				
	Conduttore	Coniuge	Familiare	Parente	Altra persona
TOTALE					
CLASSI DI SUPERFICIE TOTALE					
Senza superficie	1	-	-	-	-
Meno di 1 ettaro	3.772	158	103	62	4
1 -- 2	1.557	59	36	21	3
2 -- 3	893	31	29	12	2
3 -- 5	968	43	37	24	7
5 -- 10	989	29	32	16	3
10 -- 20	462	15	14	6	5
20 -- 30	106	7	5	2	6
30 -- 50	60	-	1	1	1
50 -- 100	21	1	1	-	4
100 ed oltre	13	-	-	-	18
<b>TOTALE</b>	<b>8.842</b>	<b>343</b>	<b>258</b>	<b>144</b>	<b>53</b>
TITOLI DI STUDIO					
Conseguito in scuole ad indirizzo agrario	153	2	6	1	-
<i>Laurea o diploma universitario</i>	12	-	-	-	-
<i>Diploma di scuola media superiore</i>	141	2	6	1	-
Conseguito in altri tipi di scuole	8.260	324	247	139	49
<i>Laurea o diploma universitario</i>	230	9	9	2	6
<i>Diploma di scuola media superiore</i>	1.164	43	68	28	33
<i>Licenza di scuola media inferiore</i>	1.675	72	98	51	7
<i>Licenza di scuola elementare</i>	5.191	200	72	58	3
Capi azienda privi di titolo di studio	429	17	5	4	4
<b>TOTALE</b>	<b>8.842</b>	<b>343</b>	<b>258</b>	<b>144</b>	<b>53</b>
Capi azienda che frequentano o hanno frequentato corsi professionali	164	10	7	-	1
MASCHI					
CLASSI DI SUPERFICIE TOTALE					
Senza superficie	-	-	-	-	-
Meno di 1 ettaro	2.255	129	91	57	4
1 -- 2	878	50	27	20	2
2 -- 3	507	25	21	9	2
3 -- 5	535	36	22	22	7
5 -- 10	564	27	24	12	3
10 -- 20	284	13	8	5	5
20 -- 30	70	5	5	1	6
30 -- 50	46	-	1	1	1
50 -- 100	13	-	1	-	4
100 ed oltre	10	-	-	-	18
<b>TOTALE</b>	<b>5.162</b>	<b>285</b>	<b>200</b>	<b>127</b>	<b>52</b>
TITOLI DI STUDIO					
Conseguito in scuole ad indirizzo agrario	110	1	5	1	-
<i>Laurea o diploma universitario</i>	7	-	-	-	-
<i>Diploma di scuola media superiore</i>	103	1	5	1	-
Conseguito in altri tipi di scuole	4.875	272	191	122	48
<i>Laurea o diploma universitario</i>	164	9	6	2	5
<i>Diploma di scuola media superiore</i>	763	38	57	23	33
<i>Licenza di scuola media inferiore</i>	1.090	65	78	48	7
<i>Licenza di scuola elementare</i>	2.858	160	50	49	3
Capi azienda privi di titolo di studio	177	12	4	4	4
<b>TOTALE</b>	<b>5.162</b>	<b>285</b>	<b>200</b>	<b>127</b>	<b>52</b>
Capi azienda che frequentano o hanno frequentato corsi professionali	127	9	5	-	1

Tavola 2.67 segue - Capi azienda per classe di superficie totale, titolo di studio e sesso

CLASSI DI SUPERFICIE TOTALE TITOLI DI STUDIO	CAPI AZIENDA				
	Conduttore	Coniuge	Familiare	Parente	Altra persona
FEMMINE					
CLASSI DI SUPERFICIE TOTALE					
Senza superficie	1	-	-	-	-
Meno di 1 ettaro	1.517	29	12	5	-
1 -- 2	679	9	9	1	1
2 -- 3	386	6	8	3	-
3 -- 5	433	7	15	2	-
5 -- 10	425	2	8	4	-
10 -- 20	178	2	6	1	-
20 -- 30	36	2	-	1	-
30 -- 50	14	-	-	-	-
50 -- 100	8	1	-	-	-
100 ed oltre	3	-	-	-	-
<b>TOTALE</b>	<b>3.680</b>	<b>58</b>	<b>58</b>	<b>17</b>	<b>1</b>
TITOLI DI STUDIO					
Conseguito in scuole ad indirizzo agrario	43	1	1	-	-
<i>Laurea o diploma universitario</i>	5	-	-	-	-
<i>Diploma di scuola media superiore</i>	38	1	1	-	-
Conseguito in altri tipi di scuole	3.385	52	56	17	1
<i>Laurea o diploma universitario</i>	66	-	3	-	1
<i>Diploma di scuola media superiore</i>	401	5	11	5	-
<i>Licenza di scuola media inferiore</i>	585	7	20	3	-
<i>Licenza di scuola elementare</i>	2.333	40	22	9	-
<i>Capi azienda privi di titolo di studio</i>	252	5	1	-	-
<b>TOTALE</b>	<b>3.680</b>	<b>58</b>	<b>58</b>	<b>17</b>	<b>1</b>
Capi azienda che frequentano o hanno frequentato corsi professionali	37	1	2	-	-

**Tavola 2.68 - Giornate di lavoro dei capi azienda per classe di superficie totale, titolo di studio e sesso**

CLASSI DI SUPERFICIE TOTALE TITOLI DI STUDIO	CAPI AZIENDA				
	Conduttore	Coniuge	Familiare	Parente	Altra persona
TOTALE					
CLASSI DI SUPERFICIE TOTALE					
Senza superficie	300	-	-	-	-
Meno di 1 ettaro	229.862	10.742	6.168	3.696	67
1 -- 2	119.038	5.446	2.150	1.543	382
2 -- 3	73.586	3.207	2.004	880	205
3 -- 5	91.253	3.488	3.414	1.672	103
5 -- 10	108.241	2.748	2.441	1.018	18
10 -- 20	61.060	1.804	1.550	890	32
20 -- 30	13.759	531	525	90	365
30 -- 50	9.811	-	80	250	45
50 -- 100	3.475	200	20	-	25
100 ed oltre	402	-	-	-	623
<b>TOTALE</b>	<b>710.787</b>	<b>28.166</b>	<b>18.352</b>	<b>10.039</b>	<b>1.865</b>
TITOLI DI STUDIO					
Conseguito in scuole ad indirizzo agrario	15.747	115	230	50	-
<i>Laurea o diploma universitario</i>	837	-	-	-	-
<i>Diploma di scuola media superiore</i>	14.910	115	230	50	-
Conseguito in altri tipi di scuole	666.933	26.650	17.674	9.849	1.852
<i>Laurea o diploma universitario</i>	14.665	366	301	65	514
<i>Diploma di scuola media superiore</i>	87.451	4.026	4.511	1.805	757
<i>Licenza di scuola media inferiore</i>	144.880	6.256	8.088	4.496	461
<i>Licenza di scuola elementare</i>	419.937	16.002	4.774	3.483	120
Capi azienda privi di titolo di studio	28.107	1.401	448	140	13
<b>TOTALE</b>	<b>710.787</b>	<b>28.166</b>	<b>18.352</b>	<b>10.039</b>	<b>1.865</b>
MASCHI					
CLASSI DI SUPERFICIE TOTALE					
Senza superficie	-	-	-	-	-
Meno di 1 ettaro	151.531	9.362	5.763	3.311	67
1 -- 2	72.730	4.622	1.417	1.443	70
2 -- 3	44.697	2.422	1.355	690	205
3 -- 5	55.492	2.888	1.724	1.522	103
5 -- 10	62.709	2.248	1.846	598	18
10 -- 20	39.508	1.664	1.095	740	32
20 -- 30	9.977	155	525	40	365
30 -- 50	8.003	-	80	250	45
50 -- 100	1.719	-	20	-	25
100 ed oltre	362	-	-	-	623
<b>TOTALE</b>	<b>446.728</b>	<b>23.361</b>	<b>13.825</b>	<b>8.594</b>	<b>1.553</b>
TITOLI DI STUDIO					
Conseguito in scuole ad indirizzo agrario	11.886	70	210	50	-
<i>Laurea o diploma universitario</i>	595	-	-	-	-
<i>Diploma di scuola media superiore</i>	11.291	70	210	50	-
Conseguito in altri tipi di scuole	421.505	22.145	13.267	8.404	1.540
<i>Laurea o diploma universitario</i>	11.179	366	186	65	202
<i>Diploma di scuola media superiore</i>	57.487	3.316	3.826	1.435	757
<i>Licenza di scuola media inferiore</i>	95.175	5.546	6.019	4.296	461
<i>Licenza di scuola elementare</i>	257.664	12.917	3.236	2.608	120
Capi azienda privi di titolo di studio	13.337	1.146	348	140	13
<b>TOTALE</b>	<b>446.728</b>	<b>23.361</b>	<b>13.825</b>	<b>8.594</b>	<b>1.553</b>

**Tavola 2.68 segue - Giornate di lavoro dei capi azienda per classe di superficie totale, titolo di studio e sesso**

CLASSI DI SUPERFICIE TOTALE TITOLI DI STUDIO	CAPI AZIENDA				
	Conduttore	Coniuge	Familiare	Parente	Altra persona
FEMMINE					
CLASSI DI SUPERFICIE TOTALE					
Senza superficie	300	-	-	-	-
Meno di 1 ettaro	78.331	1.380	405	385	-
1 -- 2	46.308	824	733	100	312
2 -- 3	28.889	785	649	190	-
3 -- 5	35.761	600	1.690	150	-
5 -- 10	45.532	500	595	420	-
10 -- 20	21.552	140	455	150	-
20 -- 30	3.782	376	-	50	-
30 -- 50	1.808	-	-	-	-
50 -- 100	1.756	200	-	-	-
100 ed oltre	40	-	-	-	-
<b>TOTALE</b>	<b>264.059</b>	<b>4.805</b>	<b>4.527</b>	<b>1.445</b>	<b>312</b>
TITOLI DI STUDIO					
Conseguito in scuole ad indirizzo agrario	3.861	45	20	-	-
<i>Laurea o diploma universitario</i>	242	-	-	-	-
<i>Diploma di scuola media superiore</i>	3.619	45	20	-	-
Conseguito in altri tipi di scuole	245.428	4.505	4.407	1.445	312
<i>Laurea o diploma universitario</i>	3.486	-	115	-	312
<i>Diploma di scuola media superiore</i>	29.964	710	685	370	-
<i>Licenza di scuola media inferiore</i>	49.705	710	2.069	200	-
<i>Licenza di scuola elementare</i>	162.273	3.085	1.538	875	-
Capi azienda privi di titolo di studio	14.770	255	100	-	-
<b>TOTALE</b>	<b>264.059</b>	<b>4.805</b>	<b>4.527</b>	<b>1.445</b>	<b>312</b>

**Tavola 2.69 - Capi azienda per classe di età (in anni compiuti), classe di giornate di lavoro e sesso**

CLASSI DI ETÀ' CLASSI DI GIORNATE DI LAVORO	CAPI AZIENDA				
	Conduttore	Coniuge	Familiare	Parente	Altra persona
TOTALE					
CLASSI DI ETÀ'					
Meno di 20	13	1	1	1	-
20 -- 24	26	-	2	-	-
25 -- 29	67	1	6	1	-
30 -- 34	140	2	12	5	1
35 -- 39	270	5	18	12	7
40 -- 44	383	11	23	8	8
45 -- 49	470	18	27	8	11
50 -- 54	726	29	54	23	7
55 -- 59	862	38	42	19	6
60 -- 64	1.246	48	42	27	2
65 ed oltre	4.639	190	31	40	11
<b>TOTALE</b>	<b>8.842</b>	<b>343</b>	<b>258</b>	<b>144</b>	<b>53</b>
CLASSI DI GIORNATE DI LAVORO					
Meno di 10	467	10	5	10	15
10 -- 20	1.083	33	26	14	21
20 -- 30	915	23	38	10	3
30 -- 50	1.543	59	44	28	1
50 -- 100	2.064	115	85	41	10
100 -- 200	1.772	66	37	31	-
200 -- 250	397	15	12	6	1
250 -- 300	135	4	2	3	1
300 ed oltre	466	18	9	1	1
<b>TOTALE</b>	<b>8.842</b>	<b>343</b>	<b>258</b>	<b>144</b>	<b>53</b>
MASCHI					
CLASSI DI ETÀ'					
Meno di 20	7	1	1	1	-
20 -- 24	15	-	1	-	-
25 -- 29	55	-	4	1	-
30 -- 34	78	2	8	4	1
35 -- 39	165	3	13	8	6
40 -- 44	224	10	19	8	8
45 -- 49	268	13	15	7	11
50 -- 54	431	25	44	20	7
55 -- 59	516	33	35	18	6
60 -- 64	780	39	36	22	2
65 ed oltre	2.623	159	24	38	11
<b>TOTALE</b>	<b>5.162</b>	<b>285</b>	<b>200</b>	<b>127</b>	<b>52</b>
CLASSI DI GIORNATE DI LAVORO					
Meno di 10	186	8	5	10	15
10 -- 20	504	27	21	13	21
20 -- 30	453	17	28	9	3
30 -- 50	935	46	35	24	1
50 -- 100	1.331	100	66	37	10
100 -- 200	1.124	59	28	26	-
200 -- 250	237	10	11	4	1
250 -- 300	90	4	1	3	1
300 ed oltre	302	14	5	1	-
<b>TOTALE</b>	<b>5.162</b>	<b>285</b>	<b>200</b>	<b>127</b>	<b>52</b>

**Tavola 2.69 segue - Capi azienda per classe di età (in anni compiuti), classe di giornate di lavoro e sesso**

CLASSI DI ETÀ' CLASSI DI GIORNATE DI LAVORO	CAPI AZIENDA				
	Conduttore	Coniuge	Familiare	Parente	Altra persona
FEMMINE					
CLASSI DI ETÀ'					
Meno di 20	6	-	-	-	-
20 -- 24	11	-	1	-	-
25 -- 29	12	1	2	-	-
30 -- 34	62	-	4	1	-
35 -- 39	105	2	5	4	1
40 -- 44	159	1	4	-	-
45 -- 49	202	5	12	1	-
50 -- 54	295	4	10	3	-
55 -- 59	346	5	7	1	-
60 -- 64	466	9	6	5	-
65 ed oltre	2.016	31	7	2	-
<b>TOTALE</b>	<b>3.680</b>	<b>58</b>	<b>58</b>	<b>17</b>	<b>1</b>
CLASSI DI GIORNATE DI LAVORO					
Meno di 10	281	2	-	-	-
10 -- 20	579	6	5	1	-
20 -- 30	462	6	10	1	-
30 -- 50	608	13	9	4	-
50 -- 100	733	15	19	4	-
100 -- 200	648	7	9	5	-
200 -- 250	160	5	1	2	-
250 -- 300	45	-	1	-	-
300 ed oltre	164	4	4	-	1
<b>TOTALE</b>	<b>3.680</b>	<b>58</b>	<b>58</b>	<b>17</b>	<b>1</b>



**Tavola 2.70 - Giornate di lavoro dei capi azienda per classe di età (in anni compiuti), classe di giornate di lavoro e sesso**

CLASSI DI ETÀ' CLASSI DI GIORNATE DI LAVORO	CAPI AZIENDA				
	Conduttore	Coniuge	Familiare	Parente	Altra persona
TOTALE					
CLASSI DI ETÀ'					
Meno di 20	1.195	100	25	20	-
20 -- 24	3.049	-	85	-	-
25 -- 29	9.463	40	680	70	-
30 -- 34	16.489	420	1.423	490	5
35 -- 39	27.193	670	1.664	1.012	830
40 -- 44	35.902	810	1.825	430	140
45 -- 49	39.580	1.210	2.676	405	200
50 -- 54	61.319	2.438	2.801	2.135	297
55 -- 59	74.923	3.627	2.890	1.117	192
60 -- 64	107.966	4.736	2.647	1.381	70
65 ed oltre	333.708	14.115	1.636	2.979	131
<b>TOTALE</b>	<b>710.787</b>	<b>28.166</b>	<b>18.352</b>	<b>10.039</b>	<b>1.865</b>
CLASSI DI GIORNATE DI LAVORO					
Meno di 10	1.694	46	32	42	51
10 -- 20	12.338	389	312	171	225
20 -- 30	19.086	488	792	206	67
30 -- 50	52.651	2.057	1.461	889	45
50 -- 100	136.711	7.129	5.597	2.539	675
100 -- 200	224.059	8.317	4.258	3.871	-
200 -- 250	81.126	3.090	2.448	1.271	200
250 -- 300	35.017	1.030	532	750	290
300 ed oltre	148.105	5.620	2.920	300	312
<b>TOTALE</b>	<b>710.787</b>	<b>28.166</b>	<b>18.352</b>	<b>10.039</b>	<b>1.865</b>
MASCHI					
CLASSI DI ETÀ'					
Meno di 20	780	100	25	20	-
20 -- 24	1.689	-	60	-	-
25 -- 29	7.868	-	350	70	-
30 -- 34	9.822	420	898	440	5
35 -- 39	15.778	150	1.254	592	518
40 -- 44	17.991	790	1.447	430	140
45 -- 49	20.335	610	1.092	385	200
50 -- 54	35.879	1.678	2.456	1.735	297
55 -- 59	45.095	3.257	2.520	1.087	192
60 -- 64	73.178	4.186	2.332	1.056	70
65 ed oltre	218.313	12.170	1.391	2.779	131
<b>TOTALE</b>	<b>446.728</b>	<b>23.361</b>	<b>13.825</b>	<b>8.594</b>	<b>1.553</b>
CLASSI DI GIORNATE DI LAVORO					
Meno di 10	632	36	32	42	51
10 -- 20	5.817	315	249	161	225
20 -- 30	9.426	363	582	186	67
30 -- 50	32.041	1.552	1.186	760	45
50 -- 100	89.016	6.158	4.428	2.319	675
100 -- 200	141.851	7.417	3.228	3.221	-
200 -- 250	48.542	2.090	2.248	855	200
250 -- 300	23.408	1.030	252	750	290
300 ed oltre	95.995	4.400	1.620	300	-
<b>TOTALE</b>	<b>446.728</b>	<b>23.361</b>	<b>13.825</b>	<b>8.594</b>	<b>1.553</b>

**Tavola 2.70 segue - Giornate di lavoro dei capi azienda per classe di età (in anni compiuti), classe di giornate di lavoro e sesso**

CLASSI DI ETÀ' CLASSI DI GIORNATE DI LAVORO	CAPI AZIENDA				
	Conduttore	Coniuge	Familiare	Parente	Altra persona
FEMMINE					
CLASSI DI ETÀ'					
Meno di 20	415	-	-	-	-
20 -- 24	1.360	-	25	-	-
25 -- 29	1.595	40	330	-	-
30 -- 34	6.667	-	525	50	-
35 -- 39	11.415	520	410	420	312
40 -- 44	17.911	20	378	-	-
45 -- 49	19.245	600	1.584	20	-
50 -- 54	25.440	760	345	400	-
55 -- 59	29.828	370	370	30	-
60 -- 64	34.788	550	315	325	-
65 ed oltre	115.395	1.945	245	200	-
<b>TOTALE</b>	<b>264.059</b>	<b>4.805</b>	<b>4.527</b>	<b>1.445</b>	<b>312</b>
CLASSI DI GIORNATE DI LAVORO					
Meno di 10	1.062	10	-	-	-
10 -- 20	6.521	74	63	10	-
20 -- 30	9.660	125	210	20	-
30 -- 50	20.610	505	275	129	-
50 -- 100	47.695	971	1.169	220	-
100 -- 200	82.208	900	1.030	650	-
200 -- 250	32.584	1.000	200	416	-
250 -- 300	11.609	-	280	-	-
300 ed oltre	52.110	1.220	1.300	-	312
<b>TOTALE</b>	<b>264.059</b>	<b>4.805</b>	<b>4.527</b>	<b>1.445</b>	<b>312</b>

**Tavola 2.71 - Aziende interessate al contoterzismo e relativo numero di giornate di lavoro secondo l'utilizzazione dei mezzi meccanici per classe di superficie totale e classe di superficie agricola utilizzata (SAU)**

CLASSI DI SUPERFICIE TOTALE CLASSI DI SAU	AZIENDE CHE UTILIZZANO MEZZI MECCANICI						
	IN ALTRE AZIENDE AGRICOLE			IN AZIENDA E FORNITI DA			
	Totale	Di proprietà solo dell'azienda	In comproprietà	Totale	Altre aziende agricole	Organismi associativi	Imprese di esercizio e noleggio
AZIENDE							
CLASSI DI SUPERFICIE TOTALE (in ettari)							
Senza superficie	-	-	-	-	-	-	-
Meno di 1 ettaro	11	6	5	345	297	14	34
1 -- 2	3	2	1	255	211	10	34
2 -- 3	2	1	1	113	96	8	9
3 -- 5	10	8	2	170	142	7	22
5 -- 10	7	3	4	148	117	6	26
10 -- 20	6	6	-	82	62	1	19
20 -- 30	1	-	1	21	13	2	6
30 -- 50	-	-	-	6	3	-	3
50 -- 100	-	-	-	4	1	1	2
100 ed oltre	-	-	-	6	4	-	2
<b>TOTALE</b>	<b>40</b>	<b>26</b>	<b>14</b>	<b>1.150</b>	<b>946</b>	<b>49</b>	<b>157</b>
CLASSI DI SAU (in ettari)							
Senza superficie	-	-	-	15	9	-	6
Meno di 1 ettaro	16	8	8	680	570	29	83
1 -- 2	6	4	2	212	178	8	26
2 -- 3	3	1	2	76	56	6	14
3 -- 5	10	9	1	92	78	4	10
5 -- 10	5	4	1	57	42	1	14
10 -- 20	-	-	-	12	10	1	1
20 -- 30	-	-	-	2	1	-	1
30 -- 50	-	-	-	1	-	-	1
50 -- 100	-	-	-	2	1	-	1
100 ed oltre	-	-	-	1	1	-	-
<b>TOTALE</b>	<b>40</b>	<b>26</b>	<b>14</b>	<b>1.150</b>	<b>946</b>	<b>49</b>	<b>157</b>
GIORNATE DI LAVORO EFFETTUATE							
CLASSI DI SUPERFICIE TOTALE (in ettari)							
Senza superficie	-	-	-	-	-	-	-
Meno di 1 ettaro	367	351	16	1.061	820	74	167
1 -- 2	213	203	10	1.135	951	65	119
2 -- 3	60	10	50	573	477	44	52
3 -- 5	561	539	22	1.050	807	35	208
5 -- 10	140	60	80	1.264	875	26	363
10 -- 20	125	125	-	827	540	30	257
20 -- 30	50	-	50	239	122	9	108
30 -- 50	-	-	-	62	14	-	48
50 -- 100	-	-	-	102	50	7	45
100 ed oltre	-	-	-	260	160	-	100
<b>TOTALE</b>	<b>1.516</b>	<b>1.288</b>	<b>228</b>	<b>6.573</b>	<b>4.816</b>	<b>290</b>	<b>1.467</b>
CLASSI DI SAU (in ettari)							
Senza superficie	-	-	-	126	41	-	85
Meno di 1 ettaro	449	371	78	3.054	2.328	160	566
1 -- 2	264	224	40	1.093	876	40	177
2 -- 3	71	1	70	471	288	36	147
3 -- 5	602	592	10	842	670	17	155
5 -- 10	130	100	30	629	369	30	230
10 -- 20	-	-	-	146	134	7	5
20 -- 30	-	-	-	12	10	-	2
30 -- 50	-	-	-	50	-	-	50
50 -- 100	-	-	-	100	50	-	50
100 ed oltre	-	-	-	50	50	-	-
<b>TOTALE</b>	<b>1.516</b>	<b>1.288</b>	<b>228</b>	<b>6.573</b>	<b>4.816</b>	<b>290</b>	<b>1.467</b>

**Tavola 2.72 - Aziende interessate al contoterzismo e relativo numero di giornate di lavoro secondo l'utilizzazione dei mezzi meccanici per forma di conduzione e zona altimetrica**

FORME DI CONDUZIONE ZONE ALTIMETRICHE	AZIENDE CHE UTILIZZANO MEZZI MECCANICI						
	IN ALTRE AZIENDE AGRICOLE			IN AZIENDA E FORNITI DA			
	Totale	Di proprietà solo dell'azienda	In comproprietà	Totale	Altre aziende agricole	Organismi associativi	Imprese di esercizio e noleggio
AZIENDE							
FORME DI CONDUZIONE							
Conduzione diretta del coltivatore	40	26	14	1.077	879	49	151
<i>Con solo manodopera familiare</i>	38	25	13	968	805	42	122
<i>Con manodopera familiare prevalente</i>	2	1	1	76	54	3	19
<i>Con manodopera extrafamiliare prevalente</i>	-	-	-	33	20	4	10
Conduzione con salariati	-	-	-	67	64	-	3
Conduzione a colonia parziaria appoderata	-	-	-	1	1	-	-
Altra forma di conduzione	-	-	-	5	2	-	3
<b>TOTALE</b>	<b>40</b>	<b>26</b>	<b>14</b>	<b>1.150</b>	<b>946</b>	<b>49</b>	<b>157</b>
ZONE ALTIMETRICHE							
Montagna	20	15	5	811	652	27	134
Collina	20	11	9	339	294	22	23
Pianura	-	-	-	-	-	-	-
<b>TOTALE</b>	<b>40</b>	<b>26</b>	<b>14</b>	<b>1.150</b>	<b>946</b>	<b>49</b>	<b>157</b>
GIORNATE DI LAVORO EFFETTUATE							
FORME DI CONDUZIONE							
Conduzione diretta del coltivatore	1.516	1.288	228	5.932	4.320	290	1.322
<i>Con solo manodopera familiare</i>	1.466	1.268	198	4.748	3.625	230	893
<i>Con manodopera familiare prevalente</i>	50	20	30	799	488	47	264
<i>Con manodopera extrafamiliare prevalente</i>	-	-	-	385	207	13	165
Conduzione con salariati	-	-	-	583	463	-	120
Conduzione a colonia parziaria appoderata	-	-	-	20	20	-	-
Altra forma di conduzione	-	-	-	38	13	-	25
<b>TOTALE</b>	<b>1.516</b>	<b>1.288</b>	<b>228</b>	<b>6.573</b>	<b>4.816</b>	<b>290</b>	<b>1.467</b>
ZONE ALTIMETRICHE							
Montagna	1.263	1.141	122	5.067	3.587	152	1.328
Collina	253	147	106	1.506	1.229	138	139
Pianura	-	-	-	-	-	-	-
<b>TOTALE</b>	<b>1.516</b>	<b>1.288</b>	<b>228</b>	<b>6.573</b>	<b>4.816</b>	<b>290</b>	<b>1.467</b>

**Tavola 2.73 - Aziende che utilizzano mezzi meccanici in altre aziende agricole e relative giornate di lavoro, per classe di giornate di lavoro effettuate in altre aziende, classe di superficie agricola utilizzata (SAU) e classe di giornate di lavoro aziendale**

CLASSI DI SAU	CLASSI DI GIORNATE DI LAVORO EFFETTUATE IN ALTRE AZIENDE								Totale
CLASSI DI GIORNATE DI LAVORO AZIENDALE	1 -- 2	3 -- 4	5 -- 9	10 -- 14	15 -- 19	20 -- 29	30 -- 49	50 ed oltre	
AZIENDE									
CLASSI DI SAU (in ettari)									
Meno di 1 ettaro	4	2	3	3	-	-	1	3	16
1 -- 2	1	1	-	-	-	3	-	1	6
2 -- 3	1	-	-	-	-	1	-	1	3
3 -- 5	1	-	2	2	-	2	1	2	10
5 -- 10	-	-	-	1	-	-	4	-	5
TOTALE	7	3	5	6	-	6	6	7	40
CLASSI DI GIORNATE DI LAVORO AZIENDALE									
Meno di 50	2	-	-	-	-	1	1	1	5
50 -- 100	2	2	2	2	-	1	-	1	10
100 -- 200	1	-	1	2	-	-	1	-	5
200 -- 300	1	-	-	-	-	2	-	-	3
300 -- 500	1	1	1	2	-	-	4	2	11
500 -- 1000	-	-	1	-	-	2	-	3	6
1000 -- 2500	-	-	-	-	-	-	-	-	-
2500 ed oltre	-	-	-	-	-	-	-	-	-
TOTALE	7	3	5	6	-	6	6	7	40
GIORNATE DI LAVORO EFFETTUATE IN ALTRE AZIENDE									
CLASSI DI SAU (in ettari)									
Meno di 1 ettaro	7	7	15	30	-	-	30	360	449
1 -- 2	1	3	-	-	-	60	-	200	264
2 -- 3	1	-	-	-	-	20	-	50	71
3 -- 5	2	-	10	20	-	40	30	500	602
5 -- 10	-	-	-	10	-	-	120	-	130
TOTALE	11	10	25	60	-	120	180	1.110	1.516
CLASSI DI GIORNATE DI LAVORO AZIENDALE									
Meno di 50	4	-	-	-	-	20	30	50	104
50 -- 100	2	7	10	20	-	20	-	50	109
100 -- 200	2	-	5	20	-	-	30	-	57
200 -- 300	1	-	-	-	-	40	-	-	41
300 -- 500	2	3	5	20	-	-	120	400	550
500 -- 1000	-	-	5	-	-	40	-	610	655
1000 -- 2500	-	-	-	-	-	-	-	-	-
2500 ed oltre	-	-	-	-	-	-	-	-	-
TOTALE	11	10	25	60	-	120	180	1.110	1.516

**Tavola 2.74 - Aziende che utilizzano mezzi meccanici in altre aziende agricole e relative giornate di lavoro per classe di giornate di lavoro effettuate in altre aziende, forma di conduzione e zona altimetrica**

FORME DI CONDUZIONE ZONE ALTIMETRICHE	CLASSI DI GIORNATE DI LAVORO EFFETTUATE IN ALTRE AZIENDE								Totale
	1 -- 2	3 -- 4	5 -- 9	10 -- 14	15 -- 19	20 -- 29	30 -- 49	50 ed oltre	
AZIENDE									
FORME DI CONDUZIONE									
Conduzione diretta del coltivatore	7	3	5	6	-	6	6	7	40
<i>Con solo manodopera familiare</i>	7	3	5	6	-	5	5	7	38
<i>Con manodopera familiare prevalente</i>	-	-	-	-	-	1	1	-	2
Conduzione con salariati	-	-	-	-	-	-	-	-	-
<b>TOTALE</b>	<b>7</b>	<b>3</b>	<b>5</b>	<b>6</b>	<b>-</b>	<b>6</b>	<b>6</b>	<b>7</b>	<b>40</b>
ZONE ALTIMETRICHE									
Montagna	3	1	1	2	-	4	3	6	20
Collina	4	2	4	4	-	2	3	1	20
Pianura	-	-	-	-	-	-	-	-	-
<b>TOTALE</b>	<b>7</b>	<b>3</b>	<b>5</b>	<b>6</b>	<b>-</b>	<b>6</b>	<b>6</b>	<b>7</b>	<b>40</b>
GIORNATE DI LAVORO EFFETTUATE IN ALTRE AZIENDE									
FORME DI CONDUZIONE									
Conduzione diretta del coltivatore	11	10	25	60	-	120	180	1.110	1.516
<i>Con solo manodopera familiare</i>	11	10	25	60	-	100	150	1.110	1.466
<i>Con manodopera familiare prevalente</i>	-	-	-	-	-	20	30	-	50
Conduzione con salariati	-	-	-	-	-	-	-	-	-
<b>TOTALE</b>	<b>11</b>	<b>10</b>	<b>25</b>	<b>60</b>	<b>-</b>	<b>120</b>	<b>180</b>	<b>1.110</b>	<b>1.516</b>
ZONE ALTIMETRICHE									
Montagna	5	3	5	20	-	80	90	1.060	1.263
Collina	6	7	20	40	-	40	90	50	253
Pianura	-	-	-	-	-	-	-	-	-
<b>TOTALE</b>	<b>11</b>	<b>10</b>	<b>25</b>	<b>60</b>	<b>-</b>	<b>120</b>	<b>180</b>	<b>1.110</b>	<b>1.516</b>

**Tavola 2.75 - Aziende che utilizzano mezzi meccanici extraziendali e relative giornate di lavoro extraziendale, per classe di giornate di lavoro extraziendale, classe di superficie agricola utilizzata (SAU) e classe di giornate di lavoro aziendale**

CLASSI DI SAU CLASSI DI GIORNATE DI LAVORO AZIENDALE	CLASSI DI GIORNATE DI LAVORO EXTRAZIENDALI								Totale
	1 -- 2	3 -- 4	5 -- 9	10 -- 14	15 -- 19	20 -- 29	30 -- 49	50 ed oltre	
AZIENDE									
CLASSI DI SAU (in ettari)									
Senza superficie	5	-	3	5	-	1	1	-	15
Meno di 1 ettaro	333	127	98	88	12	13	9	-	680
1 -- 2	99	32	39	27	6	5	3	1	212
2 -- 3	25	18	17	7	3	4	1	1	76
3 -- 5	22	21	15	17	2	6	7	2	92
5 -- 10	11	14	5	13	3	2	7	2	57
10 -- 20	2	1	5	2	-	-	1	1	12
20 -- 30	1	-	-	1	-	-	-	-	2
30 -- 50	-	-	-	-	-	-	-	1	1
50 -- 100	-	-	-	-	-	-	-	2	2
100 ed oltre	-	-	-	-	-	-	-	1	1
TOTALE	498	213	182	160	26	31	29	11	1.150
CLASSI DI GIORNATE DI LAVORO AZIENDALE									
Meno di 50	159	94	79	69	22	17	19	4	463
50 -- 100	139	54	39	41	2	7	5	3	290
100 -- 200	133	41	44	30	2	4	4	2	260
200 -- 300	29	15	12	10	-	-	-	-	66
300 -- 500	31	6	6	5	-	2	-	1	51
500 -- 1000	6	3	2	5	-	1	1	1	19
1000 -- 2500	1	-	-	-	-	-	-	-	1
2500 ed oltre	-	-	-	-	-	-	-	-	-
TOTALE	498	213	182	160	26	31	29	11	1.150
GIORNATE DI LAVORO EXTRAZIENDALE									
CLASSI DI SAU (in ettari)									
Senza superficie	6	-	15	55	-	20	30	-	126
Meno di 1 ettaro	454	406	550	913	184	277	270	-	3.054
1 -- 2	131	101	230	272	94	115	100	50	1.093
2 -- 3	35	57	96	70	48	85	30	50	471
3 -- 5	27	68	94	171	31	125	226	100	842
5 -- 10	16	44	25	131	47	40	226	100	629
10 -- 20	2	3	31	20	-	-	40	50	146
20 -- 30	2	-	-	10	-	-	-	-	12
30 -- 50	-	-	-	-	-	-	-	50	50
50 -- 100	-	-	-	-	-	-	-	100	100
100 ed oltre	-	-	-	-	-	-	-	50	50
TOTALE	673	679	1.041	1.642	404	662	922	550	6.573
CLASSI DI GIORNATE DI LAVORO AZIENDALE									
Meno di 50	249	302	447	725	338	372	596	200	3.229
50 -- 100	177	172	221	416	33	145	156	150	1.470
100 -- 200	164	131	257	300	33	85	140	100	1.210
200 -- 300	35	46	68	101	-	-	-	-	250
300 -- 500	38	19	34	50	-	40	-	50	231
500 -- 1000	9	9	14	50	-	20	30	50	182
1000 -- 2500	1	-	-	-	-	-	-	-	1
2500 ed oltre	-	-	-	-	-	-	-	-	-
TOTALE	673	679	1.041	1.642	404	662	922	550	6.573

**Tavola. 2.76 - Aziende che utilizzano mezzi meccanici extraziendali e relative giornate di lavoro extraziendale per classe di giornate di lavoro extraziendale, forma di conduzione e zona altimetrica**

FORME DI CONDUZIONE ZONE ALTIMETRICHE	CLASSI DI GIORNATE DI LAVORO EXTRAZIENDALE								Totale
	1 -- 2	3 -- 4	5 -- 9	10 -- 14	15 -- 19	20 -- 29	30 -- 49	50 ed oltre	
AZIENDE									
FORME DI CONDUZIONE									
Conduzione diretta del coltivatore	475	199	165	151	25	28	27	7	1.077
<i>Con solo manodopera familiare</i>	456	183	143	123	22	21	16	4	968
<i>Con manodopera familiare prevalente</i>	17	12	11	21	1	4	8	2	76
<i>Con manodopera extrafamiliare prevalente</i>	2	4	11	7	2	3	3	1	33
Conduzione con salariati	23	13	16	6	1	2	2	4	67
Conduzione a colonia parziaria appoderata	-	-	-	-	-	1	-	-	1
Altra forma di conduzione	-	1	1	3	-	-	-	-	5
<b>TOTALE</b>	<b>498</b>	<b>213</b>	<b>182</b>	<b>160</b>	<b>26</b>	<b>31</b>	<b>29</b>	<b>11</b>	<b>1.150</b>
ZONE ALITIMETRICHE									
Montagna	348	150	117	109	21	29	26	11	811
Collina	150	63	65	51	5	2	3	-	339
Pianura	-	-	-	-	-	-	-	-	-
<b>TOTALE</b>	<b>498</b>	<b>213</b>	<b>182</b>	<b>160</b>	<b>26</b>	<b>31</b>	<b>29</b>	<b>11</b>	<b>1.150</b>
GIORNATE DI LAVORO EXTRAZIENDALE									
FORME DI CONDUZIONE									
Conduzione diretta del coltivatore	630	628	932	1.552	386	602	852	350	5.932
<i>Con solo manodopera familiare</i>	599	580	811	1.262	338	452	506	200	4.748
<i>Con manodopera familiare prevalente</i>	27	36	57	220	18	85	256	100	799
<i>Con manodopera extrafamiliare prevalente</i>	4	12	64	70	30	65	90	50	385
Conduzione con salariati	43	48	104	60	18	40	70	200	583
Conduzione a colonia parziaria appoderata	-	-	-	-	-	20	-	-	20
Altra forma di conduzione	-	3	5	30	-	-	-	-	38
<b>TOTALE</b>	<b>673</b>	<b>679</b>	<b>1.041</b>	<b>1.642</b>	<b>404</b>	<b>662</b>	<b>922</b>	<b>550</b>	<b>6.573</b>
ZONE ALTIMETRICHE									
Montagna	486	474	657	1.125	326	617	832	550	5.067
Collina	187	205	384	517	78	45	90	-	1.506
Pianura	-	-	-	-	-	-	-	-	-
<b>TOTALE</b>	<b>673</b>	<b>679</b>	<b>1.041</b>	<b>1.642</b>	<b>404</b>	<b>662</b>	<b>922</b>	<b>550</b>	<b>6.573</b>



**Tavola 2.77 - Aziende che utilizzano mezzi meccanici extraziendali e superficie lavorata secondo le principali operazioni effettuate per classe di superficie agricola utilizzata (SAU), forma di conduzione e zona altimetrica (*superficie in ettari*)**

OPERAZIONI EFFETTUATE IN AZIENDA CON MEZZI EXTRAZIENDALI									
CLASSI DI SAU FORME DI CONDUZIONE ZONE ALTIMETRICHE	Totale	Affidamento completo	AFFIDAMENTO PARZIALE						
			Solo aratura	Solo semina	Solo raccolta meccanica	Aratura e semina	Aratura e raccolta meccanica	Semina e raccolta meccanica	Aratura, semina e raccolta meccanica
AZIENDE									
CLASSI DI SAU									
Senza superficie	15	1	-	-	-	-	-	-	-
Meno di 1 ettaro	680	135	220	3	6	14	-	-	-
1 -- 2	212	31	70	-	4	6	-	-	-
2 -- 3	76	15	19	-	2	1	-	-	-
3 -- 5	92	16	14	1	8	3	-	-	-
5 -- 10	57	10	11	-	3	4	-	-	-
10 -- 20	12	3	1	-	-	1	-	-	-
20 -- 30	2	-	1	-	-	-	-	-	-
30 -- 50	1	-	-	-	-	-	-	-	-
50 -- 100	2	1	-	-	-	-	-	-	-
100 ed oltre	1	-	-	-	-	-	-	-	-
TOTALE	1.150	212	336	4	23	29	-	-	-
FORME DI CONDUZIONE									
Conduzione diretta del coltivatore	1.077	206	335	4	23	29	-	-	-
Con solo manodopera familiare	968	184	326	2	20	28	-	-	-
Con manodopera familiare prevalente	76	12	6	2	2	1	-	-	-
Con manodopera extrafamiliare prevalente	33	10	3	-	1	-	-	-	-
Conduzione con salariati	67	3	1	-	-	-	-	-	-
Conduzione a colonia parziaria appoderata	1	1	-	-	-	-	-	-	-
Altra forma di conduzione	5	2	-	-	-	-	-	-	-
TOTALE	1.150	212	336	4	23	29	-	-	-
ZONE ALTIMETRICHE									
Montagna	811	101	289	4	19	14	-	-	-
Collina	339	111	47	-	4	15	-	-	-
Pianura	-	-	-	-	-	-	-	-	-
TOTALE	1.150	212	336	4	23	29	-	-	-
SUPERFICIE LAVORATA									
CLASSI DI SAU									
Senza superficie	81,36	51,00	-	-	-	-	-	-	-
Meno di 1 ettaro	202,14	40,51	19,67	0,49	1,99	5,36	-	-	-
1 -- 2	130,78	36,30	8,28	-	2,02	5,87	-	-	-
2 -- 3	94,96	23,30	3,60	-	1,90	0,90	-	-	-
3 -- 5	150,72	33,61	3,42	0,40	11,76	2,52	-	-	-
5 -- 10	310,89	50,44	1,80	-	4,10	12,63	-	-	-
10 -- 20	120,61	45,00	0,02	-	-	15,06	-	-	-
20 -- 30	9,00	-	6,00	-	-	-	-	-	-
30 -- 50	50,00	-	-	-	-	-	-	-	-
50 -- 100	145,83	140,83	-	-	-	-	-	-	-
100 ed oltre	40,67	-	-	-	-	-	-	-	-
TOTALE	1.336,96	420,99	42,79	0,89	21,77	42,34	-	-	-
FORME DI CONDUZIONE									
Conduzione diretta del coltivatore	946,45	359,18	42,49	0,89	21,77	42,34	-	-	-
Con solo manodopera familiare	750,83	311,01	35,44	0,45	16,82	42,26	-	-	-
Con manodopera familiare prevalente	158,44	35,01	6,86	0,44	1,95	0,08	-	-	-
Con manodopera extrafamiliare prevalente	37,18	13,16	0,19	-	3,00	-	-	-	-
Conduzione con salariati	365,06	53,76	0,30	-	-	-	-	-	-
Conduzione a colonia parziaria appoderata	5,19	5,19	-	-	-	-	-	-	-
Altra forma di conduzione	20,26	2,86	-	-	-	-	-	-	-
TOTALE	1.336,96	420,99	42,79	0,89	21,77	42,34	-	-	-
ZONE ALTIMETRICHE									
Montagna	1.139,10	357,33	33,49	0,89	20,39	9,80	-	-	-
Collina	197,86	63,66	9,30	-	1,38	32,54	-	-	-
Pianura	-	-	-	-	-	-	-	-	-
TOTALE	1.336,96	420,99	42,79	0,89	21,77	42,34	-	-	-

**Tavola 2.78 - Aziende con attrezzature informatiche per classe di superficie agricola utilizzata (SAU) e forma di conduzione**

CLASSI DI SAU FORME DI CONDUZIONE	AZIENDE CON ATTREZZATURE INFORMATICHE						
	Totale	Servizi amministrativi	Gestione coltivazione e/o allevamenti	Altre operazioni	UTILIZZO ABITUALE RETE INTERNET		
					Dispone di un sito proprio	Uso del commercio elettronico per la vendita di prodotti aziendali	Uso del commercio elettronico per l'acquisto di mezzi tecnici
CLASSI DI SAU (in ettari)							
Senza superficie	-	-	-	-	-	-	-
Meno di 1 ettaro	7	2	5	-	2	1	2
1 -- 2	3	-	-	1	1	1	-
2 -- 3	3	1	1	2	2	1	1
3 -- 5	4	1	3	-	-	2	1
5 -- 10	12	8	-	3	5	2	2
10 -- 20	7	1	1	-	5	5	1
20 -- 30	3	1	2	-	2	1	-
30 -- 50	3	3	1	-	-	1	-
50 -- 100	1	1	1	1	1	-	-
100 ed oltre	2	1	-	-	2	1	-
<b>TOTALE</b>	<b>45</b>	<b>19</b>	<b>14</b>	<b>7</b>	<b>20</b>	<b>15</b>	<b>7</b>
FORME DI CONDUZIONE							
Conduzione diretta del coltivatore	36	13	11	4	13	12	6
<i>Con solo manodopera familiare</i>	30	9	9	4	10	9	4
<i>Con manodopera familiare prevalente</i>	5	3	1	-	3	3	2
<i>Con manodopera extrafamiliare prevalente</i>	1	1	1	-	-	-	-
Conduzione con salariati	7	4	2	2	6	2	-
Conduzione a colonia parziaria appoderata	-	-	-	-	-	-	-
Altra forma di conduzione	2	2	1	1	1	1	1
<b>TOTALE</b>	<b>45</b>	<b>19</b>	<b>14</b>	<b>7</b>	<b>20</b>	<b>15</b>	<b>7</b>

### **Capitolo 3 – Dati provinciali (Universo CEE)**



**Tavola 3.1 - Aziende e relativa superficie totale per classe di superficie totale, forma di conduzione, titolo di possesso dei terreni e zona altimetrica (superficie in ettari) - TOTALE**

FORME DI CONDUZIONE TITOLI DI POSSESSO DEI TERRENI	CLASSI DI SUPERFICIE TOTALE								Totale
	Meno di 1	1 -- 2	2 -- 5	5 -- 10	10 -- 20	20 -- 50	50 -- 100	100 ed oltre	
AZIENDE									
Solo in proprietà	2.495	1.195	1.596	801	356	112	10	8	6.573
Solo in affitto	19	16	18	22	14	6	-	-	95
Solo in uso gratuito	33	19	24	17	12	3	-	2	110
Parte in proprietà e parte in affitto	24	17	35	27	22	14	2	-	141
Parte in proprietà e parte in uso gratuito	73	71	88	39	24	9	-	-	304
Parte in affitto e parte in uso gratuito	2	1	-	1	2	1	-	-	7
Parte in proprietà, parte in affitto e parte in uso gratuito	2	1	5	4	2	2	1	-	17
Con solo manodopera familiare	2.648	1.320	1.766	911	432	147	13	10	7.247
Solo in proprietà	52	50	51	44	28	12	5	1	243
Solo in affitto	-	1	-	1	1	-	1	-	4
Solo in uso gratuito	1	1	1	-	1	-	-	-	4
Parte in proprietà e parte in affitto	-	-	3	1	-	2	-	-	6
Parte in proprietà e parte in uso gratuito	4	6	5	3	1	2	1	-	22
Parte in affitto e parte in uso gratuito	-	-	-	-	1	-	-	-	1
Parte in proprietà, parte in affitto e parte in uso gratuito	-	-	-	1	-	-	-	-	1
Con manodopera familiare prevalente	57	58	60	50	32	16	7	1	281
Solo in proprietà	28	23	24	33	9	6	-	-	123
Solo in affitto	-	-	-	1	1	-	-	-	2
Parte in proprietà e parte in uso gratuito	1	3	2	-	-	-	-	-	6
Con manodopera extrafamiliare prevalente	29	26	26	34	10	6	-	-	131
Solo in proprietà	42	15	11	9	9	12	-	11	109
Parte in proprietà e parte in affitto	-	-	-	-	-	-	3	1	4
Parte in proprietà e parte in uso gratuito	-	-	-	-	-	-	-	2	2
Conduzione con salariati	42	15	11	9	9	12	3	14	115
Solo in proprietà	1	-	-	-	-	-	-	-	1
Solo in uso gratuito	-	-	-	1	-	-	-	-	1
Conduzione a colonia parziaria appoderata	1	-	-	1	-	-	-	-	2
Solo in proprietà	-	1	2	-	-	-	-	-	3
Solo in affitto	-	-	1	-	-	-	-	-	1
Solo in uso gratuito	-	-	-	1	-	-	-	1	2
Altra forma di conduzione	-	1	3	1	-	-	-	1	6
Solo in proprietà	2.618	1.284	1.684	887	402	142	15	20	7.052
Solo in affitto	19	17	19	24	16	6	1	-	102
Solo in uso gratuito	34	20	25	19	13	3	-	3	117
Parte in proprietà e parte in affitto	24	17	38	28	22	16	5	1	151
Parte in proprietà e parte in uso gratuito	78	80	95	42	25	11	1	2	334
Parte in affitto e parte in uso gratuito	2	1	-	1	3	1	-	-	8
Parte in proprietà, parte in affitto e parte in uso gratuito	2	1	5	5	2	2	1	-	18
TOTALE	2.777	1.420	1.866	1.006	483	181	23	26	7.782

**Tavola 3.1 segue - Aziende e relativa superficie totale per classe di superficie totale, forma di conduzione, titolo di possesso dei terreni e zona altimetrica (superficie in ettari) - MONTAGNA**

FORME DI CONDUZIONE TITOLI DI POSSESSO DEI TERRENI	CLASSI DI SUPERFICIE TOTALE								Totale
	Meno di 1	1 -- 2	2 -- 5	5 -- 10	10 -- 20	20 -- 50	50 -- 100	100 ed oltre	
AZIENDE									
Solo in proprietà	1.971	805	1.052	594	299	105	10	8	4.844
Solo in affitto	16	13	12	16	12	5	-	-	74
Solo in uso gratuito	21	11	11	11	9	3	-	2	68
Parte in proprietà e parte in affitto	14	14	16	19	19	10	2	-	94
Parte in proprietà e parte in uso gratuito	19	21	28	22	19	9	-	-	118
Parte in affitto e parte in uso gratuito	-	1	-	1	1	1	-	-	4
Parte in proprietà, parte in affitto e parte in uso gratuito	2	1	3	1	2	-	1	-	10
Con solo manodopera familiare	2.043	866	1.122	664	361	133	13	10	5.212
Solo in proprietà	32	32	40	37	27	12	5	1	186
Solo in affitto	-	1	-	1	1	-	1	-	4
Solo in uso gratuito	-	-	1	-	1	-	-	-	2
Parte in proprietà e parte in affitto	-	-	-	1	-	1	-	-	2
Parte in proprietà e parte in uso gratuito	-	-	1	-	1	2	1	-	5
Parte in affitto e parte in uso gratuito	-	-	-	-	1	-	-	-	1
Parte in proprietà, parte in affitto e parte in uso gratuito	-	-	-	1	-	-	-	-	1
Con manodopera familiare prevalente	32	33	42	40	31	15	7	1	201
Solo in proprietà	17	14	21	26	9	5	-	-	92
Solo in affitto	-	-	-	1	-	-	-	-	1
Parte in proprietà e parte in uso gratuito	-	-	-	-	-	-	-	-	-
Con manodopera extrafamiliare prevalente	17	14	21	27	9	5	-	-	93
Solo in proprietà	41	13	9	8	7	10	-	10	98
Parte in proprietà e parte in affitto	-	-	-	-	-	-	3	-	3
Parte in proprietà e parte in uso gratuito	-	-	-	-	-	-	-	2	2
Conduzione con salariati	41	13	9	8	7	10	3	12	103
Solo in proprietà	1	-	-	-	-	-	-	-	1
Solo in uso gratuito	-	-	-	-	-	-	-	-	-
Conduzione a colonia parziaria appoderata	1	-	-	-	-	-	-	-	1
Solo in proprietà	-	-	2	-	-	-	-	-	2
Solo in affitto	-	-	1	-	-	-	-	-	1
Solo in uso gratuito	-	-	-	1	-	-	-	1	2
Altra forma di conduzione	-	-	3	1	-	-	-	1	5
Solo in proprietà	2.062	864	1.124	665	342	132	15	19	5.223
Solo in affitto	16	14	13	18	13	5	1	-	80
Solo in uso gratuito	21	11	12	12	10	3	-	3	72
Parte in proprietà e parte in affitto	14	14	16	20	19	11	5	-	99
Parte in proprietà e parte in uso gratuito	19	21	29	22	20	11	1	2	125
Parte in affitto e parte in uso gratuito	-	1	-	1	2	1	-	-	5
Parte in proprietà, parte in affitto e parte in uso gratuito	2	1	3	2	2	-	1	-	11
TOTALE	2.134	926	1.197	740	408	163	23	24	5.615

**Tavola 3.1 segue - Aziende e relativa superficie totale per classe di superficie totale, forma di conduzione, titolo di possesso dei terreni e zona altimetrica (superficie in ettari) - COLLINA**

FORME DI CONDUZIONE TITOLI DI POSSESSO DEI TERRENI	CLASSI DI SUPERFICIE TOTALE								Totale
	Meno di 1	1 -- 2	2 -- 5	5 -- 10	10 -- 20	20 -- 50	50 -- 100	100 ed oltre	
AZIENDE									
Solo in proprietà	524	390	544	207	57	7	-	-	1.729
Solo in affitto	3	3	6	6	2	1	-	-	21
Solo in uso gratuito	12	8	13	6	3	-	-	-	42
Parte in proprietà e parte in affitto	10	3	19	8	3	4	-	-	47
Parte in proprietà e parte in uso gratuito	54	50	60	17	5	-	-	-	186
Parte in affitto e parte in uso gratuito	2	-	-	-	1	-	-	-	3
Parte in proprietà, parte in affitto e parte in uso gratuito	-	-	2	3	-	2	-	-	7
Con solo manodopera familiare	605	454	644	247	71	14	-	-	2.035
Solo in proprietà	20	18	11	7	1	-	-	-	57
Solo in affitto	-	-	-	-	-	-	-	-	-
Solo in uso gratuito	1	1	-	-	-	-	-	-	2
Parte in proprietà e parte in affitto	-	-	3	-	-	1	-	-	4
Parte in proprietà e parte in uso gratuito	4	6	4	3	-	-	-	-	17
Parte in affitto e parte in uso gratuito	-	-	-	-	-	-	-	-	-
Parte in proprietà, parte in affitto e parte in uso gratuito	-	-	-	-	-	-	-	-	-
Con manodopera familiare prevalente	25	25	18	10	1	1	-	-	80
Solo in proprietà	11	9	3	7	-	1	-	-	31
Solo in affitto	-	-	-	-	1	-	-	-	1
Parte in proprietà e parte in uso gratuito	1	3	2	-	-	-	-	-	6
Con manodopera extrafamiliare prevalente	12	12	5	7	1	1	-	-	38
Solo in proprietà	1	2	2	1	2	2	-	1	11
Parte in proprietà e parte in affitto	-	-	-	-	-	-	-	1	1
Parte in proprietà e parte in uso gratuito	-	-	-	-	-	-	-	-	-
Conduzione con salariati	1	2	2	1	2	2	-	2	12
Solo in proprietà	-	-	-	-	-	-	-	-	-
Solo in uso gratuito	-	-	-	1	-	-	-	-	1
Conduzione a colonia parziaria appoderata	-	-	-	1	-	-	-	-	1
Solo in proprietà	-	1	-	-	-	-	-	-	1
Solo in affitto	-	-	-	-	-	-	-	-	-
Solo in uso gratuito	-	-	-	-	-	-	-	-	-
Altra forma di conduzione	-	1	-	-	-	-	-	-	1
Solo in proprietà	556	420	560	222	60	10	-	1	1.829
Solo in affitto	3	3	6	6	3	1	-	-	22
Solo in uso gratuito	13	9	13	7	3	-	-	-	45
Parte in proprietà e parte in affitto	10	3	22	8	3	5	-	1	52
Parte in proprietà e parte in uso gratuito	59	59	66	20	5	-	-	-	209
Parte in affitto e parte in uso gratuito	2	-	-	-	1	-	-	-	3
Parte in proprietà, parte in affitto e parte in uso gratuito	-	-	2	3	-	2	-	-	7
TOTALE	643	494	669	266	75	18	-	2	2.167

**Tavola 3.1 segue - Aziende e relativa superficie totale per classe di superficie totale, forma di conduzione, titolo di possesso dei terreni e zona altimetrica (superficie in ettari) - TOTALE**

FORME DI CONDUZIONE TITOLI DI POSSESSO DEI TERRENI	CLASSI DI SUPERFICIE TOTALE								Totale
	Meno di 1	1 -- 2	2 -- 5	5 -- 10	10 -- 20	20 -- 50	50 -- 100	100 ed oltre	
SUPERFICIE TOTALE									
Solo in proprietà	1.079,14	1.746,24	5.041,29	5.568,83	4.768,30	3.137,84	668,22	2.896,60	24.906,46
Solo in affitto	8,30	23,29	62,11	157,05	194,70	192,05	-	-	637,50
Solo in uso gratuito	15,59	28,18	80,85	115,22	168,16	84,62	-	1.090,42	1.583,04
Parte in proprietà e parte in affitto	13,20	21,92	118,94	197,17	329,46	397,05	144,13	-	1.221,87
Parte in proprietà e parte in uso gratuito	41,22	102,46	289,98	266,84	323,98	257,34	-	-	1.281,82
Parte in affitto e parte in uso gratuito	0,96	1,72	-	9,94	29,00	20,29	-	-	61,91
Parte in proprietà, parte in affitto e parte in uso gratuito	1,38	1,09	17,24	29,72	26,74	49,78	63,97	-	189,92
Con solo manodopera familiare	1.159,79	1.924,90	5.610,41	6.344,77	5.840,34	4.138,97	876,32	3.987,02	29.882,52
Solo in proprietà	28,56	71,88	177,27	323,49	391,92	306,11	326,18	112,73	1.738,14
Solo in affitto	-	1,45	-	7,39	12,39	-	55,40	-	76,63
Solo in uso gratuito	0,30	1,11	2,03	-	13,20	-	-	-	16,64
Parte in proprietà e parte in affitto	-	-	8,98	6,70	-	82,16	-	-	97,84
Parte in proprietà e parte in uso gratuito	3,00	8,60	14,93	19,22	16,50	60,57	72,86	-	195,68
Parte in affitto e parte in uso gratuito	-	-	-	-	15,71	-	-	-	15,71
Parte in proprietà, parte in affitto e parte in uso gratuito	-	-	-	8,41	-	-	-	-	8,41
Con manodopera familiare prevalente	31,86	83,04	203,21	365,21	449,72	448,84	454,44	112,73	2.149,05
Solo in proprietà	15,89	33,71	78,75	233,78	122,54	166,62	-	-	651,29
Solo in affitto	-	-	-	8,40	11,49	-	-	-	19,89
Parte in proprietà e parte in uso gratuito	0,35	5,02	7,51	-	-	-	-	-	12,88
Con manodopera extrafamiliare prevalente	16,24	38,73	86,26	242,18	134,03	166,62	-	-	684,06
Solo in proprietà	20,86	20,78	37,62	59,43	129,70	389,65	-	14.278,44	14.936,48
Parte in proprietà e parte in affitto	-	-	-	-	-	-	211,40	244,29	455,69
Parte in proprietà e parte in uso gratuito	-	-	-	-	-	-	-	602,07	602,07
Conduzione con salariati	20,86	20,78	37,62	59,43	129,70	389,65	211,40	15.124,80	15.994,24
Solo in proprietà	0,70	-	-	-	-	-	-	-	0,70
Solo in uso gratuito	-	-	-	5,78	-	-	-	-	5,78
Conduzione a colonia parziaria appoderata	0,70	-	-	5,78	-	-	-	-	6,48
Solo in proprietà	-	1,57	8,13	-	-	-	-	-	9,70
Solo in affitto	-	-	2,50	-	-	-	-	-	2,50
Solo in uso gratuito	-	-	-	8,11	-	-	-	114,89	123,00
Altra forma di conduzione	-	1,57	10,63	8,11	-	-	-	114,89	135,20
Solo in proprietà	1.145,15	1.874,18	5.343,06	6.185,53	5.412,46	4.000,22	994,40	17.287,77	42.242,77
Solo in affitto	8,30	24,74	64,61	172,84	218,58	192,05	55,40	-	736,52
Solo in uso gratuito	15,89	29,29	82,88	129,11	181,36	84,62	-	1.205,31	1.728,46
Parte in proprietà e parte in affitto	13,20	21,92	127,92	203,87	329,46	479,21	355,53	244,29	1.775,40
Parte in proprietà e parte in uso gratuito	44,57	116,08	312,42	286,06	340,48	317,91	72,86	602,07	2.092,45
Parte in affitto e parte in uso gratuito	0,96	1,72	-	9,94	44,71	20,29	-	-	77,62
Parte in proprietà, parte in affitto e parte in uso gratuito	1,38	1,09	17,24	38,13	26,74	49,78	63,97	-	198,33
TOTALE	1.229,45	2.069,02	5.948,13	7.025,48	6.553,79	5.144,08	1.542,16	19.339,44	48.851,55



**Tavola 3.1 segue - Aziende e relativa superficie totale per classe di superficie totale, forma di conduzione, titolo di possesso dei terreni e zona altimetrica (superficie in ettari) - MONTAGNA**

FORME DI CONDUZIONE TITOLI DI POSSESSO DEI TERRENI	CLASSI DI SUPERFICIE TOTALE								Totale
	Meno di 1	1 -- 2	2 -- 5	5 -- 10	10 -- 20	20 -- 50	50 -- 100	100 ed oltre	
SUPERFICIE TOTALE									
Solo in proprietà	800,86	1.169,86	3.340,72	4.179,89	4.049,78	2.938,71	668,22	2.896,60	20.044,64
Solo in affitto	7,15	18,47	38,01	116,57	167,94	160,86	-	-	509,00
Solo in uso gratuito	8,99	16,03	37,59	77,30	129,26	84,62	-	1.090,42	1.444,21
Parte in proprietà e parte in affitto	7,83	18,32	55,49	143,00	281,93	272,24	144,13	-	922,94
Parte in proprietà e parte in uso gratuito	11,16	31,56	101,66	151,72	252,69	257,34	-	-	806,13
Parte in affitto e parte in uso gratuito	-	1,72	-	9,94	11,70	20,29	-	-	43,65
Parte in proprietà, parte in affitto e parte in uso gratuito	1,38	1,09	10,60	9,90	26,74	-	63,97	-	113,68
Con solo manodopera familiare	837,37	1.257,05	3.584,07	4.688,32	4.920,04	3.734,06	876,32	3.987,02	23.884,25
Solo in proprietà	14,69	46,00	140,12	276,90	381,00	306,11	326,18	112,73	1.603,73
Solo in affitto	-	1,45	-	7,39	12,39	-	55,40	-	76,63
Solo in uso gratuito	-	-	2,03	-	13,20	-	-	-	15,23
Parte in proprietà e parte in affitto	-	-	-	6,70	-	41,18	-	-	47,88
Parte in proprietà e parte in uso gratuito	-	-	3,22	-	16,50	60,57	72,86	-	153,15
Parte in affitto e parte in uso gratuito	-	-	-	-	15,71	-	-	-	15,71
Parte in proprietà, parte in affitto e parte in uso gratuito	-	-	-	8,41	-	-	-	-	8,41
Con manodopera familiare prevalente	14,69	47,45	145,37	299,40	438,80	407,86	454,44	112,73	1.920,74
Solo in proprietà	9,53	20,75	66,96	182,90	122,54	146,37	-	-	549,05
Solo in affitto	-	-	-	8,40	-	-	-	-	8,40
Parte in proprietà e parte in uso gratuito	-	-	-	-	-	-	-	-	-
Con manodopera extrafamiliare prevalente	9,53	20,75	66,96	191,30	122,54	146,37	-	-	557,45
Solo in proprietà	20,42	17,85	29,79	50,16	103,69	323,62	-	13.607,78	14.153,31
Parte in proprietà e parte in affitto	-	-	-	-	-	-	211,40	-	211,40
Parte in proprietà e parte in uso gratuito	-	-	-	-	-	-	-	602,07	602,07
Conduzione con salariati	20,42	17,85	29,79	50,16	103,69	323,62	211,40	14.209,85	14.966,78
Solo in proprietà	0,70	-	-	-	-	-	-	-	0,70
Solo in uso gratuito	-	-	-	-	-	-	-	-	-
Conduzione a colonia parziaria appoderata	0,70	-	-	-	-	-	-	-	0,70
Solo in proprietà	-	-	8,13	-	-	-	-	-	8,13
Solo in affitto	-	-	2,50	-	-	-	-	-	2,50
Solo in uso gratuito	-	-	-	8,11	-	-	-	114,89	123,00
Altra forma di conduzione	-	-	10,63	8,11	-	-	-	114,89	133,63
Solo in proprietà	846,20	1.254,46	3.585,72	4.689,85	4.657,01	3.714,81	994,40	16.617,11	36.359,56
Solo in affitto	7,15	19,92	40,51	132,36	180,33	160,86	55,40	-	596,53
Solo in uso gratuito	8,99	16,03	39,62	85,41	142,46	84,62	-	1.205,31	1.582,44
Parte in proprietà e parte in affitto	7,83	18,32	55,49	149,70	281,93	313,42	355,53	-	1.182,22
Parte in proprietà e parte in uso gratuito	11,16	31,56	104,88	151,72	269,19	317,91	72,86	602,07	1.561,35
Parte in affitto e parte in uso gratuito	-	1,72	-	9,94	27,41	20,29	-	-	59,36
Parte in proprietà, parte in affitto e parte in uso gratuito	1,38	1,09	10,60	18,31	26,74	-	63,97	-	122,09
TOTALE	882,71	1.343,10	3.836,82	5.237,29	5.585,07	4.611,91	1.542,16	18.424,49	41.463,55

**Tavola 3.1 segue - Aziende e relativa superficie totale per classe di superficie totale, forma di conduzione, titolo di possesso dei terreni e zona altimetrica (superficie in ettari) - COLLINA**

FORME DI CONDUZIONE TITOLI DI POSSESSO DEI TERRENI	CLASSI DI SUPERFICIE TOTALE								Totale
	Meno di 1	1 -- 2	2 -- 5	5 -- 10	10 -- 20	20 -- 50	50 -- 100	100 ed oltre	
SUPERFICIE TOTALE									
Solo in proprietà	278,28	576,38	1.700,57	1.388,94	718,52	199,13	-	-	4.861,82
Solo in affitto	1,15	4,82	24,10	40,48	26,76	31,19	-	-	128,50
Solo in uso gratuito	6,60	12,15	43,26	37,92	38,90	-	-	-	138,83
Parte in proprietà e parte in affitto	5,37	3,60	63,45	54,17	47,53	124,81	-	-	298,93
Parte in proprietà e parte in uso gratuito	30,06	70,90	188,32	115,12	71,29	-	-	-	475,69
Parte in affitto e parte in uso gratuito	0,96	-	-	-	17,30	-	-	-	18,26
Parte in proprietà, parte in affitto e parte in uso gratuito	-	-	6,64	19,82	-	49,78	-	-	76,24
Con solo manodopera familiare	322,42	667,85	2.026,34	1.656,45	920,30	404,91	-	-	5.998,27
Solo in proprietà	13,87	25,88	37,15	46,59	10,92	-	-	-	134,41
Solo in affitto	-	-	-	-	-	-	-	-	-
Solo in uso gratuito	0,30	1,11	-	-	-	-	-	-	1,41
Parte in proprietà e parte in affitto	-	-	8,98	-	-	40,98	-	-	49,96
Parte in proprietà e parte in uso gratuito	3,00	8,60	11,71	19,22	-	-	-	-	42,53
Parte in affitto e parte in uso gratuito	-	-	-	-	-	-	-	-	-
Parte in proprietà, parte in affitto e parte in uso gratuito	-	-	-	-	-	-	-	-	-
Con manodopera familiare prevalente	17,17	35,59	57,84	65,81	10,92	40,98	-	-	228,31
Solo in proprietà	6,36	12,96	11,79	50,88	-	20,25	-	-	102,24
Solo in affitto	-	-	-	-	11,49	-	-	-	11,49
Parte in proprietà e parte in uso gratuito	0,35	5,02	7,51	-	-	-	-	-	12,88
Con manodopera extrafamiliare prevalente	6,71	17,98	19,30	50,88	11,49	20,25	-	-	126,61
Solo in proprietà	0,44	2,93	7,83	9,27	26,01	66,03	-	670,66	783,17
Parte in proprietà e parte in affitto	-	-	-	-	-	-	-	244,29	244,29
Parte in proprietà e parte in uso gratuito	-	-	-	-	-	-	-	-	-
Conduzione con salariati	0,44	2,93	7,83	9,27	26,01	66,03	-	914,95	1.027,46
Solo in proprietà	-	-	-	-	-	-	-	-	-
Solo in uso gratuito	-	-	-	5,78	-	-	-	-	5,78
Conduzione a colonia parziaria appoderata	-	-	-	5,78	-	-	-	-	5,78
Solo in proprietà	-	1,57	-	-	-	-	-	-	1,57
Solo in affitto	-	-	-	-	-	-	-	-	-
Solo in uso gratuito	-	-	-	-	-	-	-	-	-
Altra forma di conduzione	-	1,57	-	-	-	-	-	-	1,57
Solo in proprietà	298,95	619,72	1.757,34	1.495,68	755,45	285,41	-	670,66	5.883,21
Solo in affitto	1,15	4,82	24,10	40,48	38,25	31,19	-	-	139,99
Solo in uso gratuito	6,90	13,26	43,26	43,70	38,90	-	-	-	146,02
Parte in proprietà e parte in affitto	5,37	3,60	72,43	54,17	47,53	165,79	-	244,29	593,18
Parte in proprietà e parte in uso gratuito	33,41	84,52	207,54	134,34	71,29	-	-	-	531,10
Parte in affitto e parte in uso gratuito	0,96	-	-	-	17,30	-	-	-	18,26
Parte in proprietà, parte in affitto e parte in uso gratuito	-	-	6,64	19,82	-	49,78	-	-	76,24
TOTALE	346,74	725,92	2.111,31	1.788,19	968,72	532,17	-	914,95	7.388,00

**Tavola 3.2 - Aziende e relativa superficie agricola utilizzata (SAU) per classe di superficie agricola utilizzata, forma di conduzione, titolo di possesso dei terreni e zona altimetrica (superficie in ettari) - TOTALE**

FORME DI CONDUZIONE TITOLI DI POSSESSO DEI TERRENI	CLASSI DI SUPERFICIE AGRICOLA UTILIZZATA								Totale
	Meno di 1	1 -- 2	2 -- 5	5 -- 10	10 -- 20	20 -- 50	50 -- 100	100 ed oltre	
AZIENDE									
Solo in proprietà	3.959	1.269	942	349	88	17	3	3	6.630
Solo in affitto	32	15	31	17	7	4	-	-	106
Solo in uso gratuito	53	32	21	7	5	1	1	1	121
Parte in proprietà e parte in affitto	29	17	31	25	14	7	-	-	123
Parte in proprietà e parte in uso gratuito	113	45	50	20	5	2	-	-	235
Parte in affitto e parte in uso gratuito	1	1	-	1	1	-	-	-	4
Parte in proprietà, parte in affitto e parte in uso gratuito	1	2	5	4	1	2	-	-	15
Con solo manodopera familiare	4.188	1.381	1.080	423	121	33	4	4	7.234
Solo in proprietà	120	43	51	27	8	3	-	-	252
Solo in affitto	-	1	1	1	-	1	-	-	4
Solo in uso gratuito	1	2	-	-	1	-	-	-	4
Parte in proprietà e parte in affitto	-	2	1	2	2	-	-	-	7
Parte in proprietà e parte in uso gratuito	4	4	4	-	1	-	-	-	13
Parte in affitto e parte in uso gratuito	-	-	-	-	1	-	-	-	1
Con manodopera familiare prevalente	125	52	57	30	13	4	-	-	281
Solo in proprietà	65	24	27	6	1	1	-	-	124
Solo in affitto	-	-	1	1	-	-	-	-	2
Parte in proprietà e parte in uso gratuito	4	1	-	-	-	-	-	-	5
Con manodopera extrafamiliare prevalente	69	25	28	7	1	1	-	-	131
Solo in proprietà	54	13	16	6	10	1	2	8	110
Solo in uso gratuito	-	-	-	-	-	1	1	-	2
Parte in proprietà e parte in affitto	-	-	-	-	-	1	2	-	3
Conduzione con salariati	54	13	16	6	10	3	5	8	115
Solo in proprietà	1	-	-	-	-	-	-	-	1
Solo in uso gratuito	-	-	-	1	-	-	-	-	1
Conduzione a colonia parziaria appoderata	1	-	-	1	-	-	-	-	2
Solo in proprietà	2	-	1	-	-	-	-	-	3
Solo in affitto	-	-	1	-	-	-	-	-	1
Solo in uso gratuito	-	-	-	1	-	1	-	-	2
Altra forma di conduzione	2	-	2	1	-	1	-	-	6
Solo in proprietà	4.201	1.349	1.037	388	107	22	5	11	7.120
Solo in affitto	32	16	34	19	7	5	-	-	113
Solo in uso gratuito	54	34	21	9	6	3	2	1	130
Parte in proprietà e parte in affitto	29	19	32	27	16	8	2	-	133
Parte in proprietà e parte in uso gratuito	121	50	54	20	6	2	-	-	253
Parte in affitto e parte in uso gratuito	1	1	-	1	2	-	-	-	5
Parte in proprietà, parte in affitto e parte in uso gratuito	1	2	5	4	1	2	-	-	15
TOTALE	4.439	1.471	1.183	468	145	42	9	12	7.769

**Tavola 3.2 segue - Aziende e relativa superficie agricola utilizzata (SAU) per classe di superficie agricola utilizzata, forma di conduzione, titolo di possesso dei terreni e zona altimetrica (*superficie in ettari*) - MONTAGNA**

FORME DI CONDUZIONE TITOLI DI POSSESSO DEI TERRENI	CLASSI DI SUPERFICIE AGRICOLA UTILIZZATA								Totale
	Meno di 1	1 -- 2	2 -- 5	5 -- 10	10 -- 20	20 -- 50	50 -- 100	100 ed oltre	
AZIENDE									
Solo in proprietà	2.846	875	717	302	83	17	3	3	4.846
Solo in affitto	25	13	20	12	6	3	-	-	79
Solo in uso gratuito	33	13	13	6	5	1	1	1	73
Parte in proprietà e parte in affitto	17	15	20	21	11	5	-	-	89
Parte in proprietà e parte in uso gratuito	29	18	29	17	5	2	-	-	100
Parte in affitto e parte in uso gratuito	-	1	-	1	1	-	-	-	3
Parte in proprietà, parte in affitto e parte in uso gratuito	1	2	2	2	1	1	-	-	9
Con solo manodopera familiare	2.951	937	801	361	112	29	4	4	5.199
Solo in proprietà	77	34	38	27	8	3	-	-	187
Solo in affitto	-	1	1	1	-	1	-	-	4
Solo in uso gratuito	-	1	-	-	1	-	-	-	2
Parte in proprietà e parte in affitto	-	-	-	2	1	-	-	-	3
Parte in proprietà e parte in uso gratuito	-	1	2	-	1	-	-	-	4
Parte in affitto e parte in uso gratuito	-	-	-	-	1	-	-	-	1
Con manodopera familiare prevalente	77	37	41	30	12	4	-	-	201
Solo in proprietà	46	15	24	5	1	1	-	-	92
Solo in affitto	-	-	-	1	-	-	-	-	1
Parte in proprietà e parte in uso gratuito	-	-	-	-	-	-	-	-	-
Con manodopera extrafamiliare prevalente	46	15	24	6	1	1	-	-	93
Solo in proprietà	51	11	12	6	9	1	1	8	99
Solo in uso gratuito	-	-	-	-	-	1	1	-	2
Parte in proprietà e parte in affitto	-	-	-	-	-	1	1	-	2
Conduzione con salariati	51	11	12	6	9	3	3	8	103
Solo in proprietà	1	-	-	-	-	-	-	-	1
Solo in uso gratuito	-	-	-	-	-	-	-	-	-
Conduzione a colonia parziaria appoderata	1	-	-	-	-	-	-	-	1
Solo in proprietà	1	-	1	-	-	-	-	-	2
Solo in affitto	-	-	1	-	-	-	-	-	1
Solo in uso gratuito	-	-	-	1	-	1	-	-	2
Altra forma di conduzione	1	-	2	1	-	1	-	-	5
Solo in proprietà	3.022	935	792	340	101	22	4	11	5.227
Solo in affitto	25	14	22	14	6	4	-	-	85
Solo in uso gratuito	33	14	13	7	6	3	2	1	79
Parte in proprietà e parte in affitto	17	15	20	23	12	6	1	-	94
Parte in proprietà e parte in uso gratuito	29	19	31	17	6	2	-	-	104
Parte in affitto e parte in uso gratuito	-	1	-	1	2	-	-	-	4
Parte in proprietà, parte in affitto e parte in uso gratuito	1	2	2	2	1	1	-	-	9
TOTALE	3.127	1.000	880	404	134	38	7	12	5.602

**Tavola 3.2 segue - Aziende e relativa superficie agricola utilizzata (SAU) per classe di superficie agricola utilizzata, forma di conduzione, titolo di possesso dei terreni e zona altimetrica (superficie in ettari) - COLLINA**

FORME DI CONDUZIONE TITOLI DI POSSESSO DEI TERRENI	CLASSI DI SUPERFICIE AGRICOLA UTILIZZATA								Totale
	Meno di 1	1 -- 2	2 -- 5	5 -- 10	10 -- 20	10 -- 50	50 -- 100	100 ed oltre	
AZIENDE									
Solo in proprietà	1.113	394	225	47	5	-	-	-	1.784
Solo in affitto	7	2	11	5	1	1	-	-	27
Solo in uso gratuito	20	19	8	1	-	-	-	-	48
Parte in proprietà e parte in affitto	12	2	11	4	3	2	-	-	34
Parte in proprietà e parte in uso gratuito	84	27	21	3	-	-	-	-	135
Parte in affitto e parte in uso gratuito	1	-	-	-	-	-	-	-	1
Parte in proprietà, parte in affitto e parte in uso gratuito	-	-	3	2	-	1	-	-	6
Con solo manodopera familiare	1.237	444	279	62	9	4	-	-	2.035
Solo in proprietà	43	9	13	-	-	-	-	-	65
Solo in affitto	-	-	-	-	-	-	-	-	-
Solo in uso gratuito	1	1	-	-	-	-	-	-	2
Parte in proprietà e parte in affitto	-	2	1	-	1	-	-	-	4
Parte in proprietà e parte in uso gratuito	4	3	2	-	-	-	-	-	9
Parte in affitto e parte in uso gratuito	-	-	-	-	-	-	-	-	-
Con manodopera familiare prevalente	48	15	16	-	1	-	-	-	80
Solo in proprietà	19	9	3	1	-	-	-	-	32
Solo in affitto	-	-	1	-	-	-	-	-	1
Parte in proprietà e parte in uso gratuito	4	1	-	-	-	-	-	-	5
Con manodopera extrafamiliare prevalente	23	10	4	1	-	-	-	-	38
Solo in proprietà	3	2	4	-	1	-	1	-	11
Solo in uso gratuito	-	-	-	-	-	-	-	-	-
Parte in proprietà e parte in affitto	-	-	-	-	-	-	1	-	1
Conduzione con salariati	3	2	4	-	1	-	2	-	12
Solo in proprietà	-	-	-	-	-	-	-	-	-
Solo in uso gratuito	-	-	-	1	-	-	-	-	1
Conduzione a colonia parziaria appoderata	-	-	-	1	-	-	-	-	1
Solo in proprietà	1	-	-	-	-	-	-	-	1
Solo in affitto	-	-	-	-	-	-	-	-	-
Solo in uso gratuito	-	-	-	-	-	-	-	-	-
Altra forma di conduzione	1	-	-	-	-	-	-	-	1
Solo in proprietà	1.179	414	245	48	6	-	1	-	1.893
Solo in affitto	7	2	12	5	1	1	-	-	28
Solo in uso gratuito	21	20	8	2	-	-	-	-	51
Parte in proprietà e parte in affitto	12	4	12	4	4	2	1	-	39
Parte in proprietà e parte in uso gratuito	92	31	23	3	-	-	-	-	149
Parte in affitto e parte in uso gratuito	1	-	-	-	-	-	-	-	1
Parte in proprietà, parte in affitto e parte in uso gratuito	-	-	3	2	-	1	-	-	6
TOTALE	1.312	471	303	64	11	4	2	-	2.167

**Tavola 3.2 segue - Aziende e relativa superficie agricola utilizzata (SAU) per classe di superficie agricola utilizzata, forma di conduzione, titolo di possesso dei terreni e zona altimetrica (superficie in ettari) - TOTALE**

FORME DI CONDUZIONE TITOLI DI POSSESSO DEI TERRENI	CLASSI DI SUPERFICIE AGRICOLA UTILIZZATA								Totale
	Meno di 1	1 – 2	2 -- 5	5 -- 10	10 -- 20	20 -- 50	50 -- 100	100 ed oltre	
SUPERFICIE AGRICOLA UTILIZZATA									
Solo in proprietà	1.627,95	1.750,80	2.890,77	2.350,15	1.146,09	453,45	199,98	695,09	11.114,28
Solo in affitto	14,88	20,49	99,30	107,86	88,43	105,82	-	-	436,78
Solo in uso gratuito	21,30	44,88	73,88	52,39	73,22	29,25	91,23	116,94	503,09
Parte in proprietà e parte in affitto	15,68	24,40	97,01	177,16	186,05	191,90	-	-	692,20
Parte in proprietà e parte in uso gratuito	56,64	65,54	155,53	132,20	68,51	48,41	-	-	526,83
Parte in affitto e parte in uso gratuito	0,15	1,28	-	5,51	10,00	-	-	-	16,94
Parte in proprietà, parte in affitto e parte in uso gratuito	0,54	3,06	17,32	31,06	13,63	71,94	-	-	137,55
Con solo manodopera familiare	1.737,14	1.910,45	3.333,81	2.856,33	1.585,93	900,77	291,21	812,03	13.427,67
Solo in proprietà	52,69	56,01	165,26	182,89	113,50	84,86	-	-	655,21
Solo in affitto	-	1,40	3,01	6,61	-	38,50	-	-	49,52
Solo in uso gratuito	0,26	2,29	-	-	12,80	-	-	-	15,35
Parte in proprietà e parte in affitto	-	3,33	2,09	11,17	34,71	-	-	-	51,30
Parte in proprietà e parte in uso gratuito	2,94	6,13	12,73	-	16,00	-	-	-	37,80
Parte in affitto e parte in uso gratuito	-	-	-	-	13,93	-	-	-	13,93
Con manodopera familiare prevalente	55,89	69,16	183,09	200,67	190,94	123,36	-	-	823,11
Solo in proprietà	22,47	32,76	83,86	47,74	15,84	21,04	-	-	223,71
Solo in affitto	-	-	4,36	8,40	-	-	-	-	12,76
Parte in proprietà e parte in uso gratuito	2,58	1,04	-	-	-	-	-	-	3,62
Con manodopera extrafamiliare prevalente	25,05	33,80	88,22	56,14	15,84	21,04	-	-	240,09
Solo in proprietà	20,27	18,02	54,36	43,80	150,74	38,71	137,51	4.031,99	4.495,40
Solo in uso gratuito	-	-	-	-	-	45,64	84,39	-	130,03
Parte in proprietà e parte in affitto	-	-	-	-	-	21,86	112,08	-	133,94
Conduzione con salariati	20,27	18,02	54,36	43,80	150,74	106,21	333,98	4.031,99	4.759,37
Solo in proprietà	0,68	-	-	-	-	-	-	-	0,68
Solo in uso gratuito	-	-	-	5,19	-	-	-	-	5,19
Conduzione a colonia parziaria appoderata	0,68	-	-	5,19	-	-	-	-	5,87
Solo in proprietà	0,99	-	3,13	-	-	-	-	-	4,12
Solo in affitto	-	-	2,04	-	-	-	-	-	2,04
Solo in uso gratuito	-	-	-	7,59	-	21,30	-	-	28,89
Altra forma di conduzione	0,99	-	5,17	7,59	-	21,30	-	-	35,05
Solo in proprietà	1.725,05	1.857,59	3.197,38	2.624,58	1.426,17	598,06	337,49	4.727,08	16.493,40
Solo in affitto	14,88	21,89	108,71	122,87	88,43	144,32	-	-	501,10
Solo in uso gratuito	21,56	47,17	73,88	65,17	86,02	96,19	175,62	116,94	682,55
Parte in proprietà e parte in affitto	15,68	27,73	99,10	188,33	220,76	213,76	112,08	-	877,44
Parte in proprietà e parte in uso gratuito	62,16	72,71	168,26	132,20	84,51	48,41	-	-	568,25
Parte in affitto e parte in uso gratuito	0,15	1,28	-	5,51	23,93	-	-	-	30,87
Parte in proprietà, parte in affitto e parte in uso gratuito	0,54	3,06	17,32	31,06	13,63	71,94	-	-	137,55
TOTALE	1.840,02	2.031,43	3.664,65	3.169,72	1.943,45	1.172,68	625,19	4.844,02	19.291,16

**Tavola 3.2 segue - Aziende e relativa superficie agricola utilizzata (SAU) per classe di superficie agricola utilizzata, forma di conduzione, titolo di possesso dei terreni e zona altimetrica (superficie in ettari) - MONTAGNA**

FORME DI CONDUZIONE TITOLI DI POSSESSO DEI TERRENI	CLASSI DI SUPERFICIE AGRICOLA UTILIZZATA								Totale
	Meno di 1	1 -- 2	2 -- 5	5 -- 10	10 -- 20	20 -- 50	50 -- 100	100 ed oltre	
SUPERFICIE AGRICOLA UTILIZZATA									
Solo in proprietà	1.121,66	1.207,24	2.243,60	2.047,85	1.077,26	453,45	199,98	695,09	9.046,13
Solo in affitto	11,25	16,90	68,48	77,08	77,66	85,02	-	-	336,39
Solo in uso gratuito	13,75	17,58	48,33	47,33	73,22	29,25	91,23	116,94	437,63
Parte in proprietà e parte in affitto	9,34	21,26	64,89	152,52	141,01	144,66	-	-	533,68
Parte in proprietà e parte in uso gratuito	14,17	27,54	92,28	116,42	68,51	48,41	-	-	367,33
Parte in affitto e parte in uso gratuito	-	1,28	-	5,51	10,00	-	-	-	16,79
Parte in proprietà, parte in affitto e parte in uso gratuito	0,54	3,06	7,25	18,46	13,63	46,34	-	-	89,28
Con solo manodopera familiare	1.170,71	1.294,86	2.524,83	2.465,17	1.461,29	807,13	291,21	812,03	10.827,23
Solo in proprietà	31,75	44,00	126,82	182,89	113,50	84,86	-	-	583,82
Solo in affitto	-	1,40	3,01	6,61	-	38,50	-	-	49,52
Solo in uso gratuito	-	1,22	-	-	12,80	-	-	-	14,02
Parte in proprietà e parte in affitto	-	-	-	11,17	19,56	-	-	-	30,73
Parte in proprietà e parte in uso gratuito	-	1,82	8,67	-	16,00	-	-	-	26,49
Parte in affitto e parte in uso gratuito	-	-	-	-	13,93	-	-	-	13,93
Con manodopera familiare prevalente	31,75	48,44	138,50	200,67	175,79	123,36	-	-	718,51
Solo in proprietà	14,50	19,63	74,35	40,64	15,84	21,04	-	-	186,00
Solo in affitto	-	-	-	8,40	-	-	-	-	8,40
Parte in proprietà e parte in uso gratuito	-	-	-	-	-	-	-	-	-
Con manodopera extrafamiliare prevalente	14,50	19,63	74,35	49,04	15,84	21,04	-	-	194,40
Solo in proprietà	19,13	15,06	40,46	43,80	139,85	38,71	69,61	4.031,99	4.398,61
Solo in uso gratuito	-	-	-	-	-	45,64	84,39	-	130,03
Parte in proprietà e parte in affitto	-	-	-	-	-	21,86	50,60	-	72,46
Conduzione con salariati	19,13	15,06	40,46	43,80	139,85	106,21	204,60	4.031,99	4.601,10
Solo in proprietà	0,68	-	-	-	-	-	-	-	0,68
Solo in uso gratuito	-	-	-	-	-	-	-	-	-
Conduzione a colonia parziaria appoderata	0,68	-	-	-	-	-	-	-	0,68
Solo in proprietà	0,13	-	3,13	-	-	-	-	-	3,26
Solo in affitto	-	-	2,04	-	-	-	-	-	2,04
Solo in uso gratuito	-	-	-	7,59	-	21,30	-	-	28,89
Altra forma di conduzione	0,13	-	5,17	7,59	-	21,30	-	-	34,19
Solo in proprietà	1.187,85	1.285,93	2.488,36	2.315,18	1.346,45	598,06	269,59	4.727,08	14.218,50
Solo in affitto	11,25	18,30	73,53	92,09	77,66	123,52	-	-	396,35
Solo in uso gratuito	13,75	18,80	48,33	54,92	86,02	96,19	175,62	116,94	610,57
Parte in proprietà e parte in affitto	9,34	21,26	64,89	163,69	160,57	166,52	50,60	-	636,87
Parte in proprietà e parte in uso gratuito	14,17	29,36	100,95	116,42	84,51	48,41	-	-	393,82
Parte in affitto e parte in uso gratuito	-	1,28	-	5,51	23,93	-	-	-	30,72
Parte in proprietà, parte in affitto e parte in uso gratuito	0,54	3,06	7,25	18,46	13,63	46,34	-	-	89,28
TOTALE	1.236,90	1.377,99	2.783,31	2.766,27	1.792,77	1.079,04	495,81	4.844,02	16.376,11

**Tavola 3.2 segue - Aziende e relativa superficie agricola utilizzata (SAU) per classe di superficie agricola utilizzata, forma di conduzione, titolo di possesso dei terreni e zona altimetrica (superficie in ettari) - COLLINA**

FORME DI CONDUZIONE TITOLI DI POSSESSO DEI TERRENI	CLASSI DI SUPERFICIE AGRICOLA UTILIZZATA								Totale
	Meno di 1	1 -- 2	2 -- 5	5 -- 10	10 -- 20	20 -- 50	50 -- 100	100 ed oltre	
SUPERFICIE AGRICOLA UTILIZZATA									
Solo in proprietà	506,29	543,56	647,17	302,30	68,83	-	-	-	2.068,15
Solo in affitto	3,63	3,59	30,82	30,78	10,77	20,80	-	-	100,39
Solo in uso gratuito	7,55	27,30	25,55	5,06	-	-	-	-	65,46
Parte in proprietà e parte in affitto	6,34	3,14	32,12	24,64	45,04	47,24	-	-	158,52
Parte in proprietà e parte in uso gratuito	42,47	38,00	63,25	15,78	-	-	-	-	159,50
Parte in affitto e parte in uso gratuito	0,15	-	-	-	-	-	-	-	0,15
Parte in proprietà, parte in affitto e parte in uso gratuito	-	-	10,07	12,60	-	25,60	-	-	48,27
Con solo manodopera familiare	566,43	615,59	808,98	391,16	124,64	93,64	-	-	2.600,44
Solo in proprietà	20,94	12,01	38,44	-	-	-	-	-	71,39
Solo in affitto	-	-	-	-	-	-	-	-	-
Solo in uso gratuito	0,26	1,07	-	-	-	-	-	-	1,33
Parte in proprietà e parte in affitto	-	3,33	2,09	-	15,15	-	-	-	20,57
Parte in proprietà e parte in uso gratuito	2,94	4,31	4,06	-	-	-	-	-	11,31
Parte in affitto e parte in uso gratuito	-	-	-	-	-	-	-	-	-
Con manodopera familiare prevalente	24,14	20,72	44,59	-	15,15	-	-	-	104,60
Solo in proprietà	7,97	13,13	9,51	7,10	-	-	-	-	37,71
Solo in affitto	-	-	4,36	-	-	-	-	-	4,36
Parte in proprietà e parte in uso gratuito	2,58	1,04	-	-	-	-	-	-	3,62
Con manodopera extrafamiliare prevalente	10,55	14,17	13,87	7,10	-	-	-	-	45,69
Solo in proprietà	1,14	2,96	13,90	-	10,89	-	67,90	-	96,79
Solo in uso gratuito	-	-	-	-	-	-	-	-	-
Parte in proprietà e parte in affitto	-	-	-	-	-	-	61,48	-	61,48
Conduzione con salariati	1,14	2,96	13,90	-	10,89	-	129,38	-	158,27
Solo in proprietà	-	-	-	-	-	-	-	-	-
Solo in uso gratuito	-	-	-	5,19	-	-	-	-	5,19
Conduzione a colonia parziaria appoderata	-	-	-	5,19	-	-	-	-	5,19
Solo in proprietà	0,86	-	-	-	-	-	-	-	0,86
Solo in affitto	-	-	-	-	-	-	-	-	-
Solo in uso gratuito	-	-	-	-	-	-	-	-	-
Altra forma di conduzione	0,86	-	-	-	-	-	-	-	0,86
Solo in proprietà	537,20	571,66	709,02	309,40	79,72	-	67,90	-	2.274,90
Solo in affitto	3,63	3,59	35,18	30,78	10,77	20,80	-	-	104,75
Solo in uso gratuito	7,81	28,37	25,55	10,25	-	-	-	-	71,98
Parte in proprietà e parte in affitto	6,34	6,47	34,21	24,64	60,19	47,24	61,48	-	240,57
Parte in proprietà e parte in uso gratuito	47,99	43,35	67,31	15,78	-	-	-	-	174,43
Parte in affitto e parte in uso gratuito	0,15	-	-	-	-	-	-	-	0,15
Parte in proprietà, parte in affitto e parte in uso gratuito	-	-	10,07	12,60	-	25,60	-	-	48,27
TOTALE	603,12	653,44	881,34	403,45	150,68	93,64	129,38	-	2.915,00



**Tavola 3.3 - Aziende e relativa superficie per forma di utilizzazione dei terreni, classe di superficie totale e classe di superficie agricola utilizzata (SAU) (superficie in ettari)**

CLASSI DI SUPERFICIE TOTALE CLASSI DI SAU	SUPERFICIE AGRICOLA UTILIZZATA				Arboricoltura da legno	Boschi	SUPERFICIE AGRICOLA NON UTILIZZATA		Altra superficie	Totale generale
	Seminativi	Coltivazioni legnose agrarie	Prati permanenti e pascoli	Totale aziende con SAU			Totale	Di cui destinata ad attività ricreative		
AZIENDE										
CLASSI DI SUPERFICIE TOTALE										
Meno di 1 ettaro	1.813	1.804	1.786	2.766	20	878	278	2	1.261	2.777
1 -- 2	996	1.119	1.121	1.418	28	1.124	325	-	819	1.420
2 -- 3	661	733	719	867	16	787	307	1	558	867
3 -- 5	777	838	844	999	19	932	391	2	674	999
5 -- 10	803	879	856	1.006	28	958	411	-	677	1.006
10 -- 20	388	419	436	483	25	469	225	3	341	483
20 -- 30	87	109	105	121	7	117	65	-	89	121
30 -- 50	51	52	53	60	2	58	30	1	46	60
50 -- 100	18	19	22	23	2	23	13	1	17	23
100 ed oltre	3	12	26	26	1	26	17	2	17	26
TOTALE	5.597	5.984	5.968	7.769	148	5.372	2.062	12	4.499	7.782
CLASSI DI SAU										
Senza superficie	-	-	-	-	-	3	1	-	10	13
Meno di 1 ettaro	2.979	3.082	3.085	4.439	51	2.478	1.002	3	2.290	4.439
1 -- 2	1.120	1.250	1.207	1.471	32	1.207	469	2	955	1.471
2 -- 3	466	522	519	593	13	517	181	-	399	593
3 -- 5	481	521	532	590	15	534	188	-	394	590
5 -- 10	399	431	424	468	21	439	142	1	308	468
10 -- 20	117	131	141	145	12	136	52	3	102	145
20 -- 30	22	26	26	29	2	25	10	2	17	29
30 -- 50	10	9	13	13	1	12	4	-	9	13
50 -- 100	2	7	9	9	1	9	6	1	9	9
100 ed oltre	1	5	12	12	-	12	7	-	6	12
TOTALE	5.597	5.984	5.968	7.769	148	5.372	2.062	12	4.499	7.782
SUPERFICIE INVESTITA										
CLASSI DI SUPERFICIE TOTALE										
Meno di 1 ettaro	180,16	370,40	355,59	906,15	3,40	237,23	39,76	0,12	42,91	1.229,45
1 -- 2	152,20	465,52	561,63	1.179,35	13,09	741,40	105,68	-	29,50	2.069,02
2 -- 3	118,59	410,30	521,86	1.050,75	13,14	875,48	142,96	0,20	21,33	2.103,66
3 -- 5	220,86	639,07	967,06	1.826,99	15,95	1.658,53	309,24	1,91	33,76	3.844,47
5 -- 10	374,37	1.090,28	1.739,66	3.204,31	33,38	3.104,46	635,95	-	47,38	7.025,48
10 -- 20	346,54	863,30	1.710,43	2.920,27	54,48	2.931,43	601,26	1,57	46,35	6.553,79
20 -- 30	86,73	370,12	720,60	1.177,45	17,94	1.376,08	323,80	-	15,81	2.911,08
30 -- 50	120,19	244,63	582,41	947,23	11,11	1.076,46	180,43	2,00	17,77	2.233,00
50 -- 100	89,06	116,71	358,43	564,20	32,02	758,59	174,69	2,00	12,66	1.542,16
100 ed oltre	64,10	1.023,25	4.427,11	5.514,46	3,00	10.164,37	2.454,66	80,16	1.202,95	19.339,44
TOTALE	1.752,80	5.593,58	11.944,78	19.291,16	197,51	22.924,03	4.968,43	87,96	1.470,42	48.851,55
CLASSI DI SAU										
Senza superficie	-	-	-	-	-	3,07	0,20	-	0,44	3,71
Meno di 1 ettaro	294,83	739,61	805,58	1.840,02	29,85	3.097,61	945,48	1,03	86,00	5.998,96
1 -- 2	218,72	772,27	1.040,44	2.031,43	28,95	2.284,09	431,38	1,20	44,82	4.820,67
2 -- 3	162,26	511,20	746,82	1.420,28	9,00	1.274,93	227,83	-	22,20	2.954,24
3 -- 5	235,06	723,64	1.285,67	2.244,37	24,29	1.984,68	361,06	-	32,04	4.646,44
5 -- 10	416,14	983,96	1.769,62	3.169,72	34,38	2.546,44	860,43	2,00	50,46	6.661,43
10 -- 20	185,05	566,04	1.192,36	1.943,45	35,38	1.261,41	214,91	1,57	19,76	3.474,91
20 -- 30	87,32	181,58	415,14	684,04	3,64	418,42	111,78	81,56	9,87	1.227,75
30 -- 50	90,17	79,70	318,77	488,64	4,00	765,27	40,32	-	38,22	1.336,45
50 -- 100	63,19	68,40	493,60	625,19	28,02	1.398,28	435,95	0,60	126,63	2.614,07
100 ed oltre	0,06	967,18	3.876,78	4.844,02	-	7.889,83	1.339,09	-	1.039,98	15.112,92
TOTALE	1.752,80	5.593,58	11.944,78	19.291,16	197,51	22.924,03	4.968,43	87,96	1.470,42	48.851,55

**Tavola 3.4 - Aziende con seminativi e relativa superficie investita per classe di superficie agricola utilizzata (SAU) e principali coltivazioni praticate (superficie in ettari) - TOTALE**

COLTIVAZIONI	CLASSI DI SUPERFICIE AGRICOLA UTILIZZATA								Totale
	Meno di 1	1 -- 2	2 -- 5	5 -- 10	10 -- 20	20 -- 50	50 -- 100	100 ed oltre	
AZIENDE									
SEMINATIVI	1.767	761	645	281	79	24	2	-	3.559
Cereali	263	239	250	132	39	13	1	-	937
Frumento tenero e spelta	19	12	29	21	5	5	-	-	91
Frumento duro	23	25	40	27	6	1	-	-	122
Segale	-	1	1	1	2	-	-	-	5
Orzo	6	5	25	12	8	1	-	-	57
Avena	-	1	3	1	3	-	-	-	8
Granoturco	231	227	221	120	36	13	1	-	849
Riso	-	-	-	-	-	-	-	-	-
Sorgo	1	-	-	-	-	-	-	-	1
Altri cereali	-	-	2	-	1	-	-	-	3
Legumi secchi	217	114	72	23	2	3	-	-	431
Patata	1.068	592	487	193	52	13	-	-	2.405
Barbabietola da zucchero	8	3	1	-	1	-	-	-	13
Piante sarchiate da foraggio	4	-	-	-	-	-	-	-	4
Piante industriali	1	3	3	-	-	-	-	-	7
Tabacco	-	-	-	-	-	-	-	-	-
Luppolo	-	-	-	-	-	-	-	-	-
Cotone	-	-	-	-	-	-	-	-	-
Lino	-	-	-	-	-	-	-	-	-
Canapa	1	-	-	-	-	-	-	-	1
Piante da semi oleosi	-	-	-	-	-	-	-	-	-
Colza e ravizzone	-	-	-	-	-	-	-	-	-
Girasole	-	-	-	-	-	-	-	-	-
Soia	-	-	-	-	-	-	-	-	-
Altre piante da semi oleosi	-	-	-	-	-	-	-	-	-
Piante aromatiche, medicinali e da condimento	-	3	3	-	-	-	-	-	6
Altre piante industriali	-	-	-	-	-	-	-	-	-
Ortive	865	196	138	48	17	7	-	-	1.271
In piena aria	844	190	135	47	15	7	-	-	1.238
In coltivazioni di pieno campo	757	171	107	42	12	6	-	-	1.095
Pomodoro da mensa	367	90	44	11	8	2	-	-	522
Pomodoro da industria	6	1	-	1	-	-	-	-	8
Altre ortive	613	121	79	37	9	6	-	-	865
In orti stabili o industriali	98	23	29	5	3	1	-	-	159
Pomodoro da mensa	11	13	19	3	2	1	-	-	49
Altre ortive	89	12	10	2	1	-	-	-	114
Protette	36	12	7	2	2	-	-	-	59
In serra	33	12	6	2	2	-	-	-	55
Pomodoro da mensa	16	9	3	-	-	-	-	-	28
Altre ortive	22	7	3	2	2	-	-	-	36
In tunnel, campane, ecc.	3	-	2	1	-	-	-	-	6
Flori e piante ornamentali	17	5	7	1	-	-	-	-	30
In piena aria	6	3	2	1	-	-	-	-	12
Protetti	12	5	7	-	-	-	-	-	24
In serra	12	5	5	-	-	-	-	-	22
In tunnel, campane, ecc.	-	-	3	-	-	-	-	-	3
Piantine	30	8	6	1	-	-	-	-	45
Orticole	16	4	3	1	-	-	-	-	24
Floricole ed ornamentali	5	-	2	-	-	-	-	-	7
Altre piantine	11	5	2	-	-	-	-	-	18
Foraggere avvicendate	150	115	172	110	34	11	1	-	593
Prati avvicendati	145	109	163	105	33	11	1	-	567
Erba medica	84	84	128	72	24	10	1	-	403
Altri prati avvicendati	68	29	46	37	12	3	1	-	196
Erbai	7	9	12	8	3	1	-	-	40
Granoturco in erba	3	4	4	2	1	1	-	-	15
Granoturco a maturazione cerosa	2	3	3	3	-	-	-	-	11
Altri erbai monofiti di cereali	-	-	-	-	1	1	-	-	2
Altri erbai	2	2	5	3	1	1	-	-	14
Sementi	1	-	-	-	-	-	-	-	1
Terreni a riposo	122	71	57	26	7	-	-	-	283

**Tavola 3.4 segue - Aziende con seminativi e relativa superficie investita per classe di superficie agricola utilizzata (SAU) e principali coltivazioni praticate (superficie in ettari) - MONTAGNA**

COLTIVAZIONI	CLASSI DI SUPERFICIE AGRICOLA UTILIZZATA								Totale
	Meno di 1	1 -- 2	2 -- 5	5 -- 10	10 -- 20	20 -- 50	50 -- 100	100 ed oltre	
AZIENDE									
SEMINATIVI	1.307	499	446	230	70	20	1	-	2.573
Cereali	162	135	136	95	32	10	1	-	571
Frumento tenero e spelta	11	7	22	12	4	3	-	-	59
Frumento duro	14	11	20	15	3	1	-	-	64
Segale	-	1	-	-	2	-	-	-	3
Orzo	3	4	17	7	5	-	-	-	36
Avena	-	1	3	1	3	-	-	-	8
Granoturco	145	128	113	86	29	10	1	-	512
Riso	-	-	-	-	-	-	-	-	-
Sorgo	1	-	-	-	-	-	-	-	1
Altri cereali	-	-	-	-	1	-	-	-	1
Legumi secchi	98	50	25	10	1	2	-	-	186
Patata	715	396	335	161	46	10	-	-	1.663
Barbabietola da zucchero	1	1	1	-	1	-	-	-	4
Piante sarchiate da foraggio	1	-	-	-	-	-	-	-	1
Piante industriali	1	2	3	-	-	-	-	-	6
Tabacco	-	-	-	-	-	-	-	-	-
Luppolo	-	-	-	-	-	-	-	-	-
Cotone	-	-	-	-	-	-	-	-	-
Lino	-	-	-	-	-	-	-	-	-
Canapa	1	-	-	-	-	-	-	-	1
Piante da semi oleosi	-	-	-	-	-	-	-	-	-
Colza e ravizzone	-	-	-	-	-	-	-	-	-
Girasole	-	-	-	-	-	-	-	-	-
Soia	-	-	-	-	-	-	-	-	-
Altre piante da semi oleosi	-	-	-	-	-	-	-	-	-
Piante aromatiche, medicinali e da condimento	-	2	3	-	-	-	-	-	5
Altre piante industriali	-	-	-	-	-	-	-	-	-
Ortive	744	145	116	42	15	6	-	-	1.068
In piena aria	727	143	113	41	14	6	-	-	1.044
In coltivazioni di pieno campo	644	128	85	36	11	5	-	-	909
Pomodoro da mensa	296	64	32	8	7	1	-	-	408
Pomodoro da industria	6	1	-	-	-	-	-	-	7
Altre ortive	549	91	62	32	8	5	-	-	747
In orti stabili o industriali	89	19	29	5	3	1	-	-	146
Pomodoro da mensa	8	10	19	3	2	1	-	-	43
Altre ortive	83	9	10	2	1	-	-	-	105
Protette	28	4	4	1	1	-	-	-	38
In serra	26	4	4	1	1	-	-	-	36
Pomodoro da mensa	11	2	3	-	-	-	-	-	16
Altre ortive	20	2	1	1	1	-	-	-	25
In tunnel, campane, ecc.	2	-	-	-	-	-	-	-	2
Flori e piante ornamentali	16	4	3	1	-	-	-	-	24
In piena aria	5	3	2	1	-	-	-	-	11
Protetti	12	4	3	-	-	-	-	-	19
In serra	12	4	2	-	-	-	-	-	18
In tunnel, campane, ecc.	-	-	1	-	-	-	-	-	1
Piantine	5	-	2	-	-	-	-	-	7
Orticole	2	-	-	-	-	-	-	-	2
Floricole ed ornamentali	4	-	1	-	-	-	-	-	5
Altre piantine	1	-	1	-	-	-	-	-	2
Foraggere avvicendate	91	58	90	81	27	7	-	-	354
Prati avvicendati	89	54	83	77	26	7	-	-	336
Erba medica	35	35	55	46	17	6	-	-	194
Altri prati avvicendati	56	20	32	34	11	1	-	-	154
Erbai	3	6	8	6	1	1	-	-	25
Granoturco in erba	2	3	3	1	1	1	-	-	11
Granoturco a maturazione cerosa	-	2	2	3	-	-	-	-	7
Altri erbai monofiti di cereali	-	-	-	-	-	1	-	-	1
Altri erbai	1	1	3	2	-	1	-	-	8
Sementi	1	-	-	-	-	-	-	-	1
Terreni a riposo	62	29	32	21	7	-	-	-	151

**Tavola 3.4 segue - Aziende con seminativi e relativa superficie investita per classe di superficie agricola utilizzata (SAU) e principali coltivazioni praticate (superficie in ettari) - COLLINA**

COLTIVAZIONI	CLASSI DI SUPERFICIE AGRICOLA UTILIZZATA								Totale
	Meno di 1	1 -- 2	2 -- 5	5 -- 10	10 -- 20	20 -- 50	50 -- 100	100 ed oltre	
AZIENDE									
SEMINATIVI	460	262	199	51	9	4	1	-	986
Cereali	101	104	114	37	7	3	-	-	366
Frumento tenero e spelta	8	5	7	9	1	2	-	-	32
Frumento duro	9	14	20	12	3	-	-	-	58
Segale	-	-	1	1	-	-	-	-	2
Orzo	3	1	8	5	3	1	-	-	21
Avena	-	-	-	-	-	-	-	-	-
Granoturco	86	99	108	34	7	3	-	-	337
Riso	-	-	-	-	-	-	-	-	-
Sorgo	-	-	-	-	-	-	-	-	-
Altri cereali	-	-	2	-	-	-	-	-	2
Legumi secchi	119	64	47	13	1	1	-	-	245
Patata	353	196	152	32	6	3	-	-	742
Barbabietola da zucchero	7	2	-	-	-	-	-	-	9
Piante sarchiate da foraggio	3	-	-	-	-	-	-	-	3
Piante industriali	-	1	-	-	-	-	-	-	1
Tabacco	-	-	-	-	-	-	-	-	-
Luppolo	-	-	-	-	-	-	-	-	-
Cotone	-	-	-	-	-	-	-	-	-
Lino	-	-	-	-	-	-	-	-	-
Canapa	-	-	-	-	-	-	-	-	-
Piante da semi oleosi	-	-	-	-	-	-	-	-	-
Colza e ravizzone	-	-	-	-	-	-	-	-	-
Girasole	-	-	-	-	-	-	-	-	-
Soia	-	-	-	-	-	-	-	-	-
Altre piante da semi oleosi	-	-	-	-	-	-	-	-	-
Piante aromatiche, medicinali e da condimento	-	1	-	-	-	-	-	-	1
Altre piante industriali	-	-	-	-	-	-	-	-	-
Ortive	121	51	22	6	2	1	-	-	203
In piena aria	117	47	22	6	1	1	-	-	194
In coltivazioni di pieno campo	113	43	22	6	1	1	-	-	186
Pomodoro da mensa	71	26	12	3	1	1	-	-	114
Pomodoro da industria	-	-	-	1	-	-	-	-	1
Altre ortive	64	30	17	5	1	1	-	-	118
In orti stabili o industriali	9	4	-	-	-	-	-	-	13
Pomodoro da mensa	3	3	-	-	-	-	-	-	6
Altre ortive	6	3	-	-	-	-	-	-	9
Protette	8	8	3	1	1	-	-	-	21
In serra	7	8	2	1	1	-	-	-	19
Pomodoro da mensa	5	7	-	-	-	-	-	-	12
Altre ortive	2	5	2	1	1	-	-	-	11
In tunnel, campane, ecc.	1	-	2	1	-	-	-	-	4
Flori e piante ornamentali	1	1	4	-	-	-	-	-	6
In piena aria	1	-	-	-	-	-	-	-	1
Protetti	-	1	4	-	-	-	-	-	5
In serra	-	1	3	-	-	-	-	-	4
In tunnel, campane, ecc.	-	-	2	-	-	-	-	-	2
Piantine	25	8	4	1	-	-	-	-	38
Orticole	14	4	3	1	-	-	-	-	22
Floricole ed ornamentali	1	-	1	-	-	-	-	-	2
Altre piantine	10	5	1	-	-	-	-	-	16
Foraggiere avvicendate	59	57	82	29	7	4	1	-	239
Prati avvicendati	56	55	80	28	7	4	1	-	231
Erba medica	49	49	73	26	7	4	1	-	209
Altri prati avvicendati	12	9	14	3	1	2	1	-	42
Erbai	4	3	4	2	2	-	-	-	15
Granoturco in erba	1	1	1	1	-	-	-	-	4
Granoturco a maturazione cerosa	2	1	1	-	-	-	-	-	4
Altri erbai monofiti di cereali	-	-	-	-	1	-	-	-	1
Altri erbai	1	1	2	1	1	-	-	-	6
Sementi	-	-	-	-	-	-	-	-	-
Terreni a riposo	60	42	25	5	-	-	-	-	132

**Tavola 3.4 segue - Aziende con seminativi e relativa superficie investita per classe di superficie agricola utilizzata (SAU) e principali coltivazioni praticate (superficie in ettari) - TOTALE**

COLTIVAZIONI	CLASSI DI SUPERFICIE AGRICOLA UTILIZZATA								Totale
	Meno di 1	1 -- 2	2 -- 5	5 -- 10	10 -- 20	20 -- 50	50 -- 100	100 ed oltre	
	SUPERFICIE INVESTITA								
SEMINATIVI	212,77	178,04	363,49	401,80	181,06	176,32	63,19	-	1.576,67
Cereali	35,97	53,93	117,47	136,38	60,08	60,34	13,19	-	477,36
Frumento tenero e spelta	2,71	2,01	13,30	13,86	5,86	8,30	-	-	46,04
Frumento duro	2,26	4,47	12,68	18,00	6,60	2,00	-	-	46,01
Segale	-	0,01	0,20	0,06	1,31	-	-	-	1,58
Orzo	0,87	0,57	7,19	9,88	3,36	0,80	-	-	22,67
Avena	-	0,02	1,42	0,50	5,53	-	-	-	7,47
Granoturco	29,90	46,85	82,48	94,08	37,41	49,24	13,19	-	353,15
Riso	-	-	-	-	-	-	-	-	-
Sorgo	0,23	-	-	-	-	-	-	-	0,23
Altri cereali	-	-	0,20	-	0,01	-	-	-	0,21
Legumi secchi	5,98	4,70	4,55	2,12	0,36	0,53	-	-	18,24
Patata	36,71	31,94	43,07	31,80	6,89	3,85	-	-	154,26
Barbabietola da zucchero	0,15	0,14	0,30	-	0,50	-	-	-	1,09
Piante sarchiate da foraggio	0,12	-	-	-	-	-	-	-	0,12
Piante industriali	0,02	0,04	0,75	-	-	-	-	-	0,81
Tabacco	-	-	-	-	-	-	-	-	-
Luppolo	-	-	-	-	-	-	-	-	-
Cotone	-	-	-	-	-	-	-	-	-
Lino	-	-	-	-	-	-	-	-	-
Canapa	0,02	-	-	-	-	-	-	-	0,02
Piante da semi oleosi	-	-	-	-	-	-	-	-	-
Colza e ravizzone	-	-	-	-	-	-	-	-	-
Girasole	-	-	-	-	-	-	-	-	-
Soia	-	-	-	-	-	-	-	-	-
Altre piante da semi oleosi	-	-	-	-	-	-	-	-	-
Piante aromatiche, medicinali e da condimento	-	0,04	0,75	-	-	-	-	-	0,79
Altre piante industriali	-	-	-	-	-	-	-	-	-
Ortive	78,20	16,33	27,20	17,51	21,28	2,22	-	-	162,74
In piena aria	75,04	15,43	25,06	15,89	18,13	2,22	-	-	151,77
In coltivazioni di pieno campo	65,07	13,99	18,42	14,80	17,75	1,77	-	-	131,80
Pomodoro da mensa	13,26	2,57	2,32	0,35	5,57	0,04	-	-	24,11
Pomodoro da industria	0,25	0,03	-	0,10	-	-	-	-	0,38
Altre ortive	51,56	11,39	16,10	14,35	12,18	1,73	-	-	107,31
In orti stabili o industriali	9,97	1,44	6,64	1,09	0,38	0,45	-	-	19,97
Pomodoro da mensa	0,31	0,33	0,44	0,07	0,03	0,45	-	-	1,63
Altre ortive	9,66	1,11	6,20	1,02	0,35	-	-	-	18,34
Protette	3,16	0,90	2,14	1,62	3,15	-	-	-	10,97
In serra	2,54	0,90	1,34	1,58	3,15	-	-	-	9,51
Pomodoro da mensa	0,64	0,14	0,13	-	-	-	-	-	0,91
Altre ortive	1,90	0,76	1,21	1,58	3,15	-	-	-	8,60
In tunnel, campane, ecc.	0,62	-	0,80	0,04	-	-	-	-	1,46
Fiori e piante ornamentali	3,58	4,40	6,39	0,02	-	-	-	-	14,39
In piena aria	0,86	2,05	4,50	0,02	-	-	-	-	7,43
Protetti	2,72	2,35	1,89	-	-	-	-	-	6,96
In serra	2,72	2,35	1,13	-	-	-	-	-	6,20
In tunnel, campane, ecc.	-	-	0,76	-	-	-	-	-	0,76
Piantine	2,03	0,58	0,32	0,08	-	-	-	-	3,01
Orticole	0,54	0,10	0,08	0,08	-	-	-	-	0,80
Floricole ed ornamentali	0,79	-	0,13	-	-	-	-	-	0,92
Altre piantine	0,70	0,48	0,11	-	-	-	-	-	1,29
Foraggiere avvicendate	27,35	34,54	119,43	185,98	78,78	109,38	50,00	-	605,46
Prati avvicendati	26,59	32,94	112,50	179,43	77,02	83,38	50,00	-	561,86
Erba medica	10,23	21,44	76,16	103,16	29,82	46,08	20,00	-	306,89
Altri prati avvicendati	16,36	11,50	36,34	76,27	47,20	37,30	30,00	-	254,97
Erbai	0,76	1,60	6,93	6,55	1,76	26,00	-	-	43,60
Granoturco in erba	0,10	0,24	3,61	0,75	0,20	6,00	-	-	10,90
Granoturco a maturazione cerosa	0,16	0,34	0,32	1,80	-	-	-	-	2,62
Altri erbai monofiti di cereali	-	-	-	-	1,06	10,00	-	-	11,06
Altri erbai	0,50	1,02	3,00	4,00	0,50	10,00	-	-	19,02
Sementi	0,10	-	-	-	-	-	-	-	0,10
Terreni a riposo	22,56	31,44	44,01	27,91	13,17	-	-	-	139,09

**Tavola 3.4 segue - Aziende con seminativi e relativa superficie investita per classe di superficie agricola utilizzata (SAU) e principali coltivazioni praticate (superficie in ettari) - MONTAGNA**

COLTIVAZIONI	CLASSI DI SUPERFICIE AGRICOLA UTILIZZATA								Totale
	Meno di 1	1 -- 2	2 -- 5	5 -- 10	10 -- 20	20 -- 50	50 -- 100	100 ed oltre	
	SUPERFICIE INVESTITA								
SEMINATIVI	159,26	105,45	215,77	292,51	136,81	154,78	13,19	-	1.077,77
Cereali	22,30	32,11	71,82	91,83	36,57	54,21	13,19	-	322,03
Frumento tenero e spelta	1,31	1,19	11,57	9,65	2,86	7,10	-	-	33,68
Frumento duro	1,35	2,36	6,64	7,02	2,10	2,00	-	-	21,47
Segale	-	0,01	-	-	1,31	-	-	-	1,32
Orzo	0,51	0,47	5,84	5,24	1,83	-	-	-	13,89
Avena	-	0,02	1,42	0,50	5,53	-	-	-	7,47
Granoturco	18,90	28,06	46,35	69,42	22,93	45,11	13,19	-	243,96
Riso	-	-	-	-	-	-	-	-	-
Sorgo	0,23	-	-	-	-	-	-	-	0,23
Altri cereali	-	-	-	-	0,01	-	-	-	0,01
Legumi secchi	2,58	1,39	1,33	1,14	0,06	0,52	-	-	7,02
Patata	26,38	21,03	28,22	25,96	5,21	3,38	-	-	110,18
Barbabietola da zucchero	0,01	0,02	0,30	-	0,50	-	-	-	0,83
Piante sarchiate da foraggio	0,02	-	-	-	-	-	-	-	0,02
Piante industriali	0,02	0,02	0,75	-	-	-	-	-	0,79
Tabacco	-	-	-	-	-	-	-	-	-
Luppolo	-	-	-	-	-	-	-	-	-
Cotone	-	-	-	-	-	-	-	-	-
Lino	-	-	-	-	-	-	-	-	-
Canapa	0,02	-	-	-	-	-	-	-	0,02
Piante da semi oleosi	-	-	-	-	-	-	-	-	-
Colza e ravizzone	-	-	-	-	-	-	-	-	-
Girasole	-	-	-	-	-	-	-	-	-
Soia	-	-	-	-	-	-	-	-	-
Altre piante da semi oleosi	-	-	-	-	-	-	-	-	-
Piante aromatiche, medicinali e da condimento	-	0,02	0,75	-	-	-	-	-	0,77
Altre piante industriali	-	-	-	-	-	-	-	-	-
Ortive	74,26	13,20	18,43	14,80	20,08	2,17	-	-	142,94
In piena aria	71,54	12,56	17,30	14,76	18,08	2,17	-	-	136,41
In coltivazioni di pieno campo	61,91	11,46	10,66	13,67	17,70	1,72	-	-	117,12
Pomodoro da mensa	12,27	1,91	1,03	0,27	5,55	0,02	-	-	21,05
Pomodoro da industria	0,25	0,03	-	-	-	-	-	-	0,28
Altre ortive	49,39	9,52	9,63	13,40	12,15	1,70	-	-	95,79
In orti stabili o industriali	9,63	1,10	6,64	1,09	0,38	0,45	-	-	19,29
Pomodoro da mensa	0,26	0,20	0,44	0,07	0,03	0,45	-	-	1,45
Altre ortive	9,37	0,90	6,20	1,02	0,35	-	-	-	17,84
Protette	2,72	0,64	1,13	0,04	2,00	-	-	-	6,53
In serra	2,11	0,64	1,13	0,04	2,00	-	-	-	5,92
Pomodoro da mensa	0,32	0,04	0,13	-	-	-	-	-	0,49
Altre ortive	1,79	0,60	1,00	0,04	2,00	-	-	-	5,43
In tunnel, campane, ecc.	0,61	-	-	-	-	-	-	-	0,61
Fiori e piante ornamentali	3,56	4,25	5,54	0,02	-	-	-	-	13,37
In piena aria	0,84	2,05	4,50	0,02	-	-	-	-	7,41
Protetti	2,72	2,20	1,04	-	-	-	-	-	5,96
In serra	2,72	2,20	0,84	-	-	-	-	-	5,76
In tunnel, campane, ecc.	-	-	0,20	-	-	-	-	-	0,20
Piantine	1,02	-	0,20	-	-	-	-	-	1,22
Orticole	0,18	-	-	-	-	-	-	-	0,18
Floricole ed ornamentali	0,77	-	0,10	-	-	-	-	-	0,87
Altre piantine	0,07	-	0,10	-	-	-	-	-	0,17
Foraggiere avvicendate	19,34	18,11	68,73	139,17	61,22	94,50	-	-	401,07
Prati avvicendati	18,96	17,65	62,59	133,47	61,02	68,50	-	-	362,19
Erba medica	5,02	8,58	32,20	63,70	14,60	35,50	-	-	159,60
Altri prati avvicendati	13,94	9,07	30,39	69,77	46,42	33,00	-	-	202,59
Erbai	0,38	0,46	6,14	5,70	0,20	26,00	-	-	38,88
Granoturco in erba	0,08	0,20	3,55	0,40	0,20	6,00	-	-	10,43
Granoturco a maturazione cerosa	-	0,24	0,22	1,80	-	-	-	-	2,26
Altri erbai monofiti di cereali	-	-	-	-	-	10,00	-	-	10,00
Altri erbai	0,30	0,02	2,37	3,50	-	10,00	-	-	16,19
Sementi	0,10	-	-	-	-	-	-	-	0,10
Terreni a riposo	9,67	15,32	20,45	19,59	13,17	-	-	-	78,20

**Tavola 3.4 segue - Aziende con seminativi e relativa superficie investita per classe di superficie agricola utilizzata (SAU) e principali coltivazioni praticate (superficie in ettari) - COLLINA**

COLTIVAZIONI	CLASSI DI SUPERFICIE AGRICOLA UTILIZZATA								Totale
	Meno di 1	1 -- 2	2 -- 5	5 -- 10	10 -- 20	20 -- 50	50 -- 100	100 ed oltre	
	SUPERFICIE INVESTITA								
SEMINATIVI	53,51	72,59	147,72	109,29	44,25	21,54	50,00	-	498,90
Cereali	13,67	21,82	45,65	44,55	23,51	6,13	-	-	155,33
Frumento tenero e spelta	1,40	0,82	1,73	4,21	3,00	1,20	-	-	12,36
Frumento duro	0,91	2,11	6,04	10,98	4,50	-	-	-	24,54
Segale	-	-	0,20	0,06	-	-	-	-	0,26
Orzo	0,36	0,10	1,35	4,64	1,53	0,80	-	-	8,78
Avena	-	-	-	-	-	-	-	-	-
Granoturco	11,00	18,79	36,13	24,66	14,48	4,13	-	-	109,19
Riso	-	-	-	-	-	-	-	-	-
Sorgo	-	-	-	-	-	-	-	-	-
Altri cereali	-	-	0,20	-	-	-	-	-	0,20
Legumi secchi	3,40	3,31	3,22	0,98	0,30	0,01	-	-	11,22
Patata	10,33	10,91	14,85	5,84	1,68	0,47	-	-	44,08
Barbabietola da zucchero	0,14	0,12	-	-	-	-	-	-	0,26
Piante sarchiate da foraggio	0,10	-	-	-	-	-	-	-	0,10
Piante industriali	-	0,02	-	-	-	-	-	-	0,02
Tabacco	-	-	-	-	-	-	-	-	-
Luppolo	-	-	-	-	-	-	-	-	-
Cotone	-	-	-	-	-	-	-	-	-
Lino	-	-	-	-	-	-	-	-	-
Canapa	-	-	-	-	-	-	-	-	-
Piante da semi oleosi	-	-	-	-	-	-	-	-	-
Colza e ravizzone	-	-	-	-	-	-	-	-	-
Girasole	-	-	-	-	-	-	-	-	-
Soia	-	-	-	-	-	-	-	-	-
Altre piante da semi oleosi	-	-	-	-	-	-	-	-	-
Piante aromatiche, medicinali e da condimento	-	0,02	-	-	-	-	-	-	0,02
Altre piante industriali	-	-	-	-	-	-	-	-	-
Ortive	3,94	3,13	8,77	2,71	1,20	0,05	-	-	19,80
In piena aria	3,50	2,87	7,76	1,13	0,05	0,05	-	-	15,36
In coltivazioni di pieno campo	3,16	2,53	7,76	1,13	0,05	0,05	-	-	14,68
Pomodoro da mensa	0,99	0,66	1,29	0,08	0,02	0,02	-	-	3,06
Pomodoro da industria	-	-	-	0,10	-	-	-	-	0,10
Altre ortive	2,17	1,87	6,47	0,95	0,03	0,03	-	-	11,52
In orti stabili o industriali	0,34	0,34	-	-	-	-	-	-	0,68
Pomodoro da mensa	0,05	0,13	-	-	-	-	-	-	0,18
Altre ortive	0,29	0,21	-	-	-	-	-	-	0,50
Protette	0,44	0,26	1,01	1,58	1,15	-	-	-	4,44
In serra	0,43	0,26	0,21	1,54	1,15	-	-	-	3,59
Pomodoro da mensa	0,32	0,10	-	-	-	-	-	-	0,42
Altre ortive	0,11	0,16	0,21	1,54	1,15	-	-	-	3,17
In tunnel, campane, ecc.	0,01	-	0,80	0,04	-	-	-	-	0,85
Fiori e piante ornamentali	0,02	0,15	0,85	-	-	-	-	-	1,02
In piena aria	0,02	-	-	-	-	-	-	-	0,02
Protetti	-	0,15	0,85	-	-	-	-	-	1,00
In serra	-	0,15	0,29	-	-	-	-	-	0,44
In tunnel, campane, ecc.	-	-	0,56	-	-	-	-	-	0,56
Piantine	1,01	0,58	0,12	0,08	-	-	-	-	1,79
Orticole	0,36	0,10	0,08	0,08	-	-	-	-	0,62
Floricole ed ornamentali	0,02	-	0,03	-	-	-	-	-	0,05
Altre piantine	0,63	0,48	0,01	-	-	-	-	-	1,12
Foraggiere avvicendate	8,01	16,43	50,70	46,81	17,56	14,88	50,00	-	204,39
Prati avvicendati	7,63	15,29	49,91	45,96	16,00	14,88	50,00	-	199,67
Erba medica	5,21	12,86	43,96	39,46	15,22	10,58	20,00	-	147,29
Altri prati avvicendati	2,42	2,43	5,95	6,50	0,78	4,30	30,00	-	52,38
Erbai	0,38	1,14	0,79	0,85	1,56	-	-	-	4,72
Granoturco in erba	0,02	0,04	0,06	0,35	-	-	-	-	0,47
Granoturco a maturazione cerosa	0,16	0,10	0,10	-	-	-	-	-	0,36
Altri erbai monofiti di cereali	-	-	-	-	1,06	-	-	-	1,06
Altri erbai	0,20	1,00	0,63	0,50	0,50	-	-	-	2,83
Sementi	-	-	-	-	-	-	-	-	-
Terreni a riposo	12,89	16,12	23,56	8,32	-	-	-	-	60,89

**Tavola 3.5 - Aziende con coltivazioni legnose agrarie e relativa superficie investita per le principali coltivazioni praticate e per classe di superficie agricola utilizzata (SAU) (superficie in ettari)**

	CLASSI DI SUPERFICIE AGRICOLA UTILIZZATA								
COLTIVAZIONI	Meno di 1	1 -- 2	2 -- 5	5 -- 10	10 -- 20	20 -- 50	50 -- 100	100 ed oltre	Totale
AZIENDE									
COLTIVAZIONI LEGNOSE AGRARIE	3.082	1.250	1.043	431	131	35	7	5	5.984
Vite	2.100	906	702	242	68	16	3	2	4.039
Olivo per la produzioe di olive	1.354	720	578	226	64	18	3	2	2.965
Da tavola	28	16	17	5	1	1	-	-	68
Per olio	1.331	706	564	221	64	17	3	2	2.908
Agrumi	29	3	1	-	-	-	-	-	33
Arancio	18	2	1	-	-	-	-	-	21
Mandarino	6	2	-	-	-	-	-	-	8
Clementina e suoi ibridi	1	-	-	-	-	-	-	-	1
Limone	20	1	-	-	-	-	-	-	21
Altri agrumi	6	-	-	-	-	-	-	-	6
Fruttiferi	839	461	545	271	95	25	4	4	2.244
Frutta fresca di origine temperata	521	183	166	56	23	9	-	-	958
Melo	421	167	153	52	21	8	-	-	822
Pero	251	97	83	27	16	4	-	-	478
Pesco	183	81	39	16	7	1	-	-	327
Nettarina (pesca noce)	32	4	4	-	1	1	-	-	42
Albicocco	87	31	26	8	7	3	-	-	162
Altra frutta	223	70	60	22	15	4	-	-	394
Frutta fresca di origine sub-tropicale	31	11	4	5	-	1	-	-	52
Actinidia (kiwi)	27	9	3	4	-	1	-	-	44
Altra frutta	5	2	1	1	-	-	-	-	9
Frutta a guscio	380	348	462	244	89	21	4	4	1.552
Mandorlo	-	1	-	-	2	-	-	-	3
Nocciolo	12	13	13	5	3	1	-	-	47
Castagno	366	336	450	240	86	21	4	4	1.507
Altra frutta	10	8	11	2	2	1	-	-	34
Vivai	7	1	-	-	-	-	-	-	8
Fruttiferi	-	-	-	-	-	-	-	-	-
Piante ornamentali	7	1	-	-	-	-	-	-	8
Altri	-	-	-	-	-	-	-	-	-
SUPERFICIE INVESTITA									
COLTIVAZIONI LEGNOSE AGRARIE	739,61	772,27	1.234,84	983,96	566,04	261,28	68,40	967,18	5.593,58
Vite	357,73	249,95	288,51	178,82	101,67	64,77	4,24	18,69	1.264,38
Olivo per la produzioe di olive	264,18	320,58	397,50	272,49	131,63	72,42	15,07	65,83	1.539,70
Da tavola	2,99	5,77	9,78	4,64	0,20	0,10	-	-	23,48
Per olio	261,19	314,81	387,72	267,85	131,43	72,32	15,07	65,83	1.516,22
Agrumi	1,08	0,14	0,05	-	-	-	-	-	1,27
Arancio	0,26	0,02	0,05	-	-	-	-	-	0,33
Mandarino	0,25	0,11	-	-	-	-	-	-	0,36
Clementina e suoi ibridi	0,01	-	-	-	-	-	-	-	0,01
Limone	0,48	0,01	-	-	-	-	-	-	0,49
Altri agrumi	0,08	-	-	-	-	-	-	-	0,08
Fruttiferi	115,67	201,55	547,96	532,65	332,74	124,09	49,09	882,66	2.786,41
Frutta fresca di origine temperata	29,44	18,55	31,62	23,28	10,60	3,83	-	-	117,32
Melo	12,18	7,92	19,75	8,94	4,96	2,35	-	-	56,10
Pero	5,29	3,13	5,00	1,72	1,29	0,24	-	-	16,67
Pesco	3,69	3,20	2,41	0,80	0,22	0,20	-	-	10,52
Nettarina (pesca noce)	0,41	0,10	0,17	-	0,01	0,10	-	-	0,79
Albicocco	1,50	0,88	1,06	0,24	0,49	0,20	-	-	4,37
Altra frutta	6,37	3,32	3,23	11,58	3,63	0,74	-	-	28,87
Frutta fresca di origine sub-tropicale	0,87	0,26	1,12	0,44	-	0,10	-	-	2,79
Actinidia (kiwi)	0,60	0,22	0,06	0,41	-	0,10	-	-	1,39
Altra frutta	0,27	0,04	1,06	0,03	-	-	-	-	1,40
Frutta a guscio	85,36	182,74	515,22	508,93	322,14	120,16	49,09	882,66	2.666,30
Mandorlo	-	0,02	-	-	0,04	-	-	-	0,06
Nocciolo	0,37	1,05	0,40	0,17	1,13	1,00	-	-	4,12
Castagno	84,81	180,50	509,28	508,68	316,11	118,16	49,09	882,66	2.649,29
Altra frutta	0,18	1,17	5,54	0,08	4,86	1,00	-	-	12,83
Vivai	0,95	0,05	-	-	-	-	-	-	1,00
Fruttiferi	-	-	-	-	-	-	-	-	-
Piante ornamentali	0,95	0,05	-	-	-	-	-	-	1,00
Altri	-	-	-	-	-	-	-	-	-



**Tavola 3.6 - Aziende con superficie irrigabile per classe di superficie irrigabile, classe di superficie totale, classe di superficie agricola utilizzata (SAU) e zona altimetrica (superficie in ettari)**

CLASSI DI SUPERFICIE TOTALE		CLASSI DI SUPERFICIE IRRIGABILE								Totale
CLASSI DI SAU ZONE ALTIMETRICHE	Meno di 1	1 -- 2	2 -- 5	5 -- 10	10 -- 20	20 -- 50	50--100	100 ed oltre		
AZIENDE										
CLASSI DI SUPERFICIE TOTALE										
Meno di 1 ettaro	1.487	-	-	-	-	-	-	-	1.487	
1 -- 2	664	77	-	-	-	-	-	-	741	
2 -- 3	420	45	13	-	-	-	-	-	478	
3 -- 5	455	43	30	-	-	-	-	-	528	
5 -- 10	457	55	42	13	-	-	-	-	567	
10 -- 20	187	28	33	16	2	-	-	-	266	
20 -- 30	39	4	8	2	3	-	-	-	56	
30 -- 50	20	6	5	1	3	1	-	-	36	
50 -- 100	8	2	1	1	3	-	-	-	15	
100 ed oltre	1	-	1	-	-	-	-	-	2	
TOTALE	3.738	260	133	33	11	1	-	-	4.176	
CLASSI DI SAU										
Meno di 1 ettaro	2.317	-	-	-	-	-	-	-	2.317	
1 -- 2	690	139	-	-	-	-	-	-	829	
2 -- 3	249	39	37	-	-	-	-	-	325	
3 -- 5	259	36	38	-	-	-	-	-	333	
5 -- 10	169	36	43	22	-	-	-	-	270	
10 -- 20	45	5	13	9	7	-	-	-	79	
20 -- 30	7	4	2	1	2	1	-	-	17	
30 -- 50	1	1	-	1	1	-	-	-	4	
50 -- 100	1	-	-	-	1	-	-	-	2	
TOTALE	3.738	260	133	33	11	1	-	-	4.176	
ZONE ALTIMETRICHE										
Montagna	2.828	198	111	26	8	1	-	-	3.172	
Collina	910	62	22	7	3	-	-	-	1.004	
Pianura	-	-	-	-	-	-	-	-	-	
TOTALE	3.738	260	133	33	11	1	-	-	4.176	
SUPERFICIE IRRIGABILE										
CLASSI DI SUPERFICIE TOTALE										
Meno di 1 ettaro	270,90	-	-	-	-	-	-	-	270,90	
1 -- 2	142,70	93,74	-	-	-	-	-	-	236,44	
2 -- 3	68,64	57,31	28,86	-	-	-	-	-	154,81	
3 -- 5	84,60	57,08	84,86	-	-	-	-	-	226,54	
5 -- 10	71,29	70,45	128,75	80,87	-	-	-	-	351,36	
10 -- 20	28,07	37,81	90,46	101,30	20,56	-	-	-	278,20	
20 -- 30	3,95	4,82	18,89	10,00	39,86	-	-	-	77,52	
30 -- 50	3,10	6,35	18,02	7,00	38,28	20,00	-	-	92,75	
50 -- 100	0,50	2,00	2,00	6,44	42,01	-	-	-	52,95	
100 ed oltre	0,67	-	3,02	-	-	-	-	-	3,69	
TOTALE	674,42	329,56	374,86	205,61	140,71	20,00	-	-	1.745,16	
CLASSI DI SAU										
Meno di 1 ettaro	425,42	-	-	-	-	-	-	-	425,42	
1 -- 2	132,95	175,32	-	-	-	-	-	-	308,27	
2 -- 3	39,41	50,54	86,14	-	-	-	-	-	176,09	
3 -- 5	39,12	46,56	121,89	-	-	-	-	-	207,57	
5 -- 10	27,95	45,97	124,18	136,13	-	-	-	-	334,23	
10 -- 20	7,14	6,17	35,63	56,04	85,20	-	-	-	190,18	
20 -- 30	1,74	4,00	7,02	7,00	31,32	20,00	-	-	71,08	
30 -- 50	0,02	1,00	-	6,44	11,00	-	-	-	18,46	
50 -- 100	0,67	-	-	-	13,19	-	-	-	13,86	
TOTALE	674,42	329,56	374,86	205,61	140,71	20,00	-	-	1.745,16	
ZONE ALTIMETRICHE										
Montagna	515,88	251,15	317,18	164,98	105,01	20,00	-	-	1.374,20	
Collina	158,54	78,41	57,68	40,63	35,70	-	-	-	370,96	
Pianura	-	-	-	-	-	-	-	-	-	
TOTALE	674,42	329,56	374,86	205,61	140,71	20,00	-	-	1.745,16	

**Tavola 3.7 - Aziende con allevamenti e relativo numero di capi per specie di bestiame, classe di superficie totale e classe di superficie agricola utilizzata (SAU)**

CLASSI DI SUPERFICIE TOTALE CLASSI DI SAU	SPECIE DI BESTIAME								
	Bovini	Bufalini	Ovini	Caprini	Equini	Suini	Allevamenti avicoli	Conigli	Struzzi
AZIENDE									
CLASSI DI SUPERFICIE TOTALE (in ettari)									
Senza superficie	-	-	-	-	1	-	1	1	-
Meno di 1 ettaro	92	-	33	57	41	37	736	444	1
1 -- 2	96	1	46	34	46	32	553	326	-
2 -- 3	88	-	29	29	31	33	401	238	1
3 -- 5	139	-	56	34	55	59	465	309	2
5 -- 10	228	-	100	49	90	89	523	283	1
10 -- 20	157	-	75	34	80	55	242	131	2
20 -- 30	39	1	15	14	22	14	50	21	-
30 -- 50	23	-	15	5	10	7	29	14	-
50 -- 100	11	-	4	3	7	6	11	4	-
100 ed oltre	1	-	1	-	1	-	1	1	-
TOTALE	874	2	374	259	384	332	3.012	1.772	7
CLASSI DI SAU (in ettari)									
Senza superficie	7	-	1	4	1	-	2	1	-
Meno di 1 ettaro	154	1	68	74	83	64	1.341	799	1
1 -- 2	154	-	60	61	70	58	680	411	3
2 -- 3	114	-	41	28	35	38	303	180	-
3 -- 5	146	-	67	32	61	61	313	188	1
5 -- 10	206	1	83	36	86	70	275	150	1
10 -- 20	69	-	42	16	41	29	74	33	1
20 -- 30	16	-	8	4	3	8	16	6	-
30 -- 50	6	-	2	3	4	3	6	3	-
50 -- 100	1	-	2	1	-	1	1	-	-
100 ed oltre	1	-	-	-	-	-	1	1	-
TOTALE	874	2	374	259	384	332	3.012	1.772	7
CAPI									
CLASSI DI SUPERFICIE TOTALE (in ettari)									
Senza superficie	-	-	-	-	2	-	20	30	-
Meno di 1 ettaro	197	-	735	303	66	100	9.898	10.847	2
1 -- 2	216	2	662	341	126	63	8.261	3.844	-
2 -- 3	189	-	343	132	82	55	6.351	2.916	30
3 -- 5	367	-	1.088	217	137	321	14.292	5.623	6
5 -- 10	902	-	2.089	488	212	239	12.139	12.447	4
10 -- 20	969	-	2.740	279	465	393	4.415	1.838	60
20 -- 30	568	3	1.076	137	77	1.090	972	303	-
30 -- 50	177	-	609	68	35	27	1.274	11.226	-
50 -- 100	197	-	271	53	39	1.599	3.812	59	-
100 ed oltre	60	-	40	-	4	-	10	10	-
TOTALE	3.842	5	9.653	2.018	1.245	3.887	61.444	49.143	102
CLASSI DI SAU (in ettari)									
Senza superficie	12	-	125	30	2	-	30	30	-
Meno di 1 ettaro	305	2	986	364	160	147	18.000	14.531	2
1 -- 2	318	-	739	550	170	109	18.892	5.396	36
2 -- 3	312	-	812	153	95	79	7.076	4.116	-
3 -- 5	483	-	1.474	193	180	340	5.484	11.217	4
5 -- 10	1.136	3	2.214	376	351	369	5.490	2.178	55
10 -- 20	762	-	2.057	263	246	1.216	1.971	453	5
20 -- 30	282	-	956	29	5	31	726	11.162	-
30 -- 50	92	-	170	55	36	40	475	50	-
50 -- 100	80	-	120	5	-	1.556	3.290	-	-
100 ed oltre	60	-	-	-	-	-	10	10	-
TOTALE	3.842	5	9.653	2.018	1.245	3.887	61.444	49.143	102

**Tavola 3.8 - Aziende con bovini e relativo numero di capi per classe di capi, classe di superficie totale e classe di superficie agricola utilizzata (SAU)**

		CLASSI DI CAPI									
CLASSI DI SUPERFICIE TOTALE											
CLASSI DI SAU	1 -- 2	3 -- 5	6 -- 9	10 -- 19	20 -- 49	50 -- 99	100 -- 499	500 -- 999	1000 -- 1999	2000 ed oltre	Totale
AZIENDE											
CLASSI DI SUPERFICIE TOTALE (in ettari)											
Senza superficie	-	-	-	-	-	-	-	-	-	-	
Meno di 1 ettaro	80	8	2	-	2	-	-	-	-	-	92
1 -- 2	80	12	1	2	1	-	-	-	-	-	96
2 -- 3	67	18	2	-	1	-	-	-	-	-	88
3 -- 5	94	35	5	4	1	-	-	-	-	-	139
5 -- 10	131	60	23	6	8	-	-	-	-	-	228
10 -- 20	65	45	19	16	11	1	-	-	-	-	157
20 -- 30	14	12	1	5	5	1	1	-	-	-	39
30 -- 50	10	3	3	5	2	-	-	-	-	-	23
50 -- 100	4	2	-	1	3	1	-	-	-	-	11
100 ed oltre	-	-	-	-	-	1	-	-	-	-	1
TOTALE	545	195	56	39	34	4	1	-	-	-	874
CLASSI DI SAU (in ettari)											
Senza superficie	6	1	-	-	-	-	-	-	-	-	7
Meno di 1 ettaro	135	13	3	1	2	-	-	-	-	-	154
1 -- 2	123	28	1	1	1	-	-	-	-	-	154
2 -- 3	78	28	4	2	2	-	-	-	-	-	114
3 -- 5	87	37	15	6	1	-	-	-	-	-	146
5 -- 10	84	69	24	15	14	-	-	-	-	-	206
10 -- 20	29	15	7	8	8	1	1	-	-	-	69
20 -- 30	3	2	2	4	4	1	-	-	-	-	16
30 -- 50	-	2	-	2	2	-	-	-	-	-	6
50 -- 100	-	-	-	-	-	1	-	-	-	-	1
100 ed oltre	-	-	-	-	-	1	-	-	-	-	1
TOTALE	545	195	56	39	34	4	1	-	-	-	874
CAPI											
CLASSI DI SUPERFICIE TOTALE (in ettari)											
Senza superficie	-	-	-	-	-	-	-	-	-	-	-
Meno di 1 ettaro	105	26	16	-	50	-	-	-	-	-	197
1 -- 2	110	45	6	24	31	-	-	-	-	-	216
2 -- 3	91	64	14	-	20	-	-	-	-	-	189
3 -- 5	126	128	37	54	22	-	-	-	-	-	367
5 -- 10	198	227	161	77	239	-	-	-	-	-	902
10 -- 20	108	159	134	214	284	70	-	-	-	-	969
20 -- 30	23	45	6	70	182	58	184	-	-	-	568
30 -- 50	17	10	23	63	64	-	-	-	-	-	177
50 -- 100	7	6	-	13	91	80	-	-	-	-	197
100 ed oltre	-	-	-	-	-	60	-	-	-	-	60
TOTALE	785	710	397	515	983	268	184	-	-	-	3.842
CLASSI DI SAU (in ettari)											
Senza superficie	9	3	-	-	-	-	-	-	-	-	12
Meno di 1 ettaro	178	45	22	10	50	-	-	-	-	-	305
1 -- 2	164	101	8	14	31	-	-	-	-	-	318
2 -- 3	109	103	27	33	40	-	-	-	-	-	312
3 -- 5	135	140	108	78	22	-	-	-	-	-	483
5 -- 10	133	250	167	189	397	-	-	-	-	-	1.136
10 -- 20	51	54	49	106	248	70	184	-	-	-	762
20 -- 30	6	8	16	54	140	58	-	-	-	-	282
30 -- 50	-	6	-	31	55	-	-	-	-	-	92
50 -- 100	-	-	-	-	-	80	-	-	-	-	80
100 ed oltre	-	-	-	-	-	60	-	-	-	-	60
TOTALE	785	710	397	515	983	268	184	-	-	-	3.842

**Tavola 3.9 - Aziende con vacche da latte e relativo numero di capi per classe di capi, classe di superficie totale e classe di superficie agricola utilizzata (SAU)**

CLASSI DI SUPERFICIE TOTALE CLASSI DI SAU	CLASSI DI CAPI										Totale
	1 -- 2	3 -- 5	6 -- 9	10 -- 19	20 -- 49	50 -- 99	100 -- 499	500 -- 999	1000 -- 1999	2000 ed oltre	
AZIENDE											
CLASSI DI SUPERFICIE TOTALE (in ettari)											
Senza superficie	-	-	-	-	-	-	-	-	-	-	-
Meno di 1 ettaro	11	1	-	1	-	-	-	-	-	-	13
1 -- 2	8	2	-	1	-	-	-	-	-	-	11
2 -- 3	16	3	1	-	-	-	-	-	-	-	20
3 -- 5	18	9	1	1	-	-	-	-	-	-	29
5 -- 10	50	16	3	2	-	-	-	-	-	-	71
10 -- 20	34	17	7	8	3	-	-	-	-	-	69
20 -- 30	5	3	-	2	4	1	-	-	-	-	15
30 -- 50	5	1	-	4	-	-	-	-	-	-	10
50 -- 100	3	-	-	1	-	-	-	-	-	-	4
100 ed oltre	-	-	-	-	-	-	-	-	-	-	-
TOTALE	150	52	12	20	7	1	-	-	-	-	242
CLASSI DI SAU (in ettari)											
Senza superficie	-	-	-	-	-	-	-	-	-	-	-
Meno di 1 ettaro	20	2	-	1	-	-	-	-	-	-	23
1 -- 2	22	5	-	1	-	-	-	-	-	-	28
2 -- 3	17	7	2	1	-	-	-	-	-	-	27
3 -- 5	34	12	2	1	-	-	-	-	-	-	49
5 -- 10	38	24	7	7	1	-	-	-	-	-	77
10 -- 20	16	2	1	5	4	1	-	-	-	-	29
20 -- 30	2	-	-	4	2	-	-	-	-	-	8
30 -- 50	1	-	-	-	-	-	-	-	-	-	1
50 -- 100	-	-	-	-	-	-	-	-	-	-	-
100 ed oltre	-	-	-	-	-	-	-	-	-	-	-
TOTALE	150	52	12	20	7	1	-	-	-	-	242
CAPI											
CLASSI DI SUPERFICIE TOTALE (in ettari)											
Senza superficie	-	-	-	-	-	-	-	-	-	-	-
Meno di 1 ettaro	15	3	-	16	-	-	-	-	-	-	34
1 -- 2	12	6	-	10	-	-	-	-	-	-	28
2 -- 3	21	10	9	-	-	-	-	-	-	-	40
3 -- 5	25	31	6	16	-	-	-	-	-	-	78
5 -- 10	74	55	20	27	-	-	-	-	-	-	176
10 -- 20	55	60	49	115	77	-	-	-	-	-	356
20 -- 30	8	12	-	25	120	72	-	-	-	-	237
30 -- 50	5	4	-	44	-	-	-	-	-	-	53
50 -- 100	6	-	-	19	-	-	-	-	-	-	25
100 ed oltre	-	-	-	-	-	-	-	-	-	-	-
TOTALE	221	181	84	272	197	72	-	-	-	-	1.027
CLASSI DI SAU (in ettari)											
Senza superficie	-	-	-	-	-	-	-	-	-	-	-
Meno di 1 ettaro	30	6	-	16	-	-	-	-	-	-	52
1 -- 2	28	16	-	10	-	-	-	-	-	-	54
2 -- 3	21	27	15	16	-	-	-	-	-	-	79
3 -- 5	53	42	14	12	-	-	-	-	-	-	121
5 -- 10	60	83	49	101	20	-	-	-	-	-	313
10 -- 20	24	7	6	62	122	72	-	-	-	-	293
20 -- 30	3	-	-	55	55	-	-	-	-	-	113
30 -- 50	2	-	-	-	-	-	-	-	-	-	2
50 -- 100	-	-	-	-	-	-	-	-	-	-	-
100 ed oltre	-	-	-	-	-	-	-	-	-	-	-
TOTALE	221	181	84	272	197	72	-	-	-	-	1.027

**Tavola 3.10 - Aziende con suini e relativo numero di capi per classe di capi, classe di superficie totale e classe di superficie agricola utilizzata (SAU)**

CLASSI DI SUPERFICIE TOTALE CLASSI DI SAU	CLASSI DI CAPI									Totale
	1 -- 2	3 -- 5	6 -- 9	10 -- 19	20 -- 49	50 -- 99	100 -- 499	500 -- 999	1000 ed oltre	
AZIENDE										
CLASSI DI SUPERFICIE TOTALE (in ettari)										
Meno di 1 ettaro	26	7	3	1	-	-	-	-	-	37
1 -- 2	25	6	1	-	-	-	-	-	-	32
2 -- 3	28	5	-	-	-	-	-	-	-	33
3 -- 5	47	7	3	1	-	-	1	-	-	59
5 -- 10	65	19	2	1	2	-	-	-	-	89
10 -- 20	30	20	3	-	-	1	1	-	-	55
20 -- 30	6	5	1	1	-	-	-	-	1	14
30 -- 50	5	1	-	1	-	-	-	-	-	7
50 -- 100	2	1	1	-	1	-	-	-	1	6
TOTALE	234	71	14	5	3	1	2	-	2	332
CLASSI DI SAU (in ettari)										
Meno di 1 ettaro	50	10	3	1	-	-	-	-	-	64
1 -- 2	44	12	2	-	-	-	-	-	-	58
2 -- 3	32	4	1	1	-	-	-	-	-	38
3 -- 5	42	15	2	1	-	-	1	-	-	61
5 -- 10	46	19	2	-	2	-	1	-	-	70
10 -- 20	16	7	3	1	-	1	-	-	1	29
20 -- 30	4	3	-	1	-	-	-	-	-	8
30 -- 50	-	1	1	-	1	-	-	-	-	3
50 -- 100	-	-	-	-	-	-	-	-	1	1
TOTALE	234	71	14	5	3	1	2	-	2	332
CAPI										
CLASSI DI SUPERFICIE TOTALE (in ettari)										
Meno di 1 ettaro	37	26	23	14	-	-	-	-	-	100
1 -- 2	36	18	9	-	-	-	-	-	-	63
2 -- 3	40	15	-	-	-	-	-	-	-	55
3 -- 5	69	22	20	10	-	-	200	-	-	321
5 -- 10	101	64	13	15	46	-	-	-	-	239
10 -- 20	43	70	19	-	-	88	173	-	-	393
20 -- 30	9	17	6	15	-	-	-	-	1.043	1.090
30 -- 50	7	4	-	16	-	-	-	-	-	27
50 -- 100	4	3	6	-	30	-	-	-	1.556	1.599
TOTALE	346	239	96	70	76	88	373	-	2.599	3.887
CLASSI DI SAU (in ettari)										
Meno di 1 ettaro	75	35	23	14	-	-	-	-	-	147
1 -- 2	56	37	16	-	-	-	-	-	-	109
2 -- 3	49	14	6	10	-	-	-	-	-	79
3 -- 5	62	49	14	15	-	-	200	-	-	340
5 -- 10	72	66	12	-	46	-	173	-	-	369
10 -- 20	26	25	19	15	-	88	-	-	1.043	1.216
20 -- 30	6	9	-	16	-	-	-	-	-	31
30 -- 50	-	4	6	-	30	-	-	-	-	40
50 -- 100	-	-	-	-	-	-	-	-	1.556	1.556
TOTALE	346	239	96	70	76	88	373	-	2.599	3.887

**Tavola 3.11 - Aziende con ovini e relativo numero di capi per classe di capi, classe di superficie totale e classe di superficie agricola utilizzata (SAU)**

CLASSI DI SUPERFICIE TOTALE CLASSI DI SAU	CLASSI DI CAPI										Totale
	1 -- 2	3 -- 9	10 -- 19	20 -- 49	50 -- 99	100 -- 499	500 -- 999	1000 -- 2999	3000 -- 4999	5000 ed oltre	
AZIENDE											
CLASSI DI SUPERFICIE TOTALE (in ettari)											
Senza superficie	-	-	-	-	-	-	-	-	-	-	-
Meno di 1 ettaro	4	19	5	1	1	3	-	-	-	-	33
1 -- 2	6	24	7	6	2	1	-	-	-	-	46
2 -- 3	4	13	5	7	-	-	-	-	-	-	29
3 -- 5	5	21	16	10	2	2	-	-	-	-	56
5 -- 10	4	33	27	29	4	3	-	-	-	-	100
10 -- 20	3	14	23	18	10	7	-	-	-	-	75
20 -- 30	-	1	5	4	2	3	-	-	-	-	15
30 -- 50	2	3	1	6	-	3	-	-	-	-	15
50 -- 100	-	-	1	1	1	1	-	-	-	-	4
100 ed oltre	-	-	-	1	-	-	-	-	-	-	1
TOTALE	28	128	90	83	22	23	-	-	-	-	374
CLASSE DI SAU (in ettari)											
Senza superficie	-	-	-	-	-	1	-	-	-	-	1
Meno di 1 ettaro	13	36	11	3	3	2	-	-	-	-	68
1 -- 2	5	35	8	11	-	1	-	-	-	-	60
2 -- 3	4	15	10	10	-	2	-	-	-	-	41
3 -- 5	1	21	24	13	5	3	-	-	-	-	67
5 -- 10	2	17	27	29	5	3	-	-	-	-	83
10 -- 20	2	4	9	13	8	6	-	-	-	-	42
20 -- 30	1	-	-	3	-	4	-	-	-	-	8
30 -- 50	-	-	1	-	-	1	-	-	-	-	2
50 -- 100	-	-	-	1	1	-	-	-	-	-	2
100 ed oltre	-	-	-	-	-	-	-	-	-	-	-
TOTALE	28	128	90	83	22	23	-	-	-	-	374
CAPI											
CLASSI DI SUPERFICIE TOTALE (in ettari)											
Senza superficie	-	-	-	-	-	-	-	-	-	-	-
Meno di 1 ettaro	8	92	66	39	50	480	-	-	-	-	735
1 -- 2	11	127	87	162	155	120	-	-	-	-	662
2 -- 3	7	71	69	196	-	-	-	-	-	-	343
3 -- 5	10	109	218	321	130	300	-	-	-	-	1.088
5 -- 10	7	182	351	898	246	405	-	-	-	-	2.089
10 -- 20	5	82	319	508	652	1.174	-	-	-	-	2.740
20 -- 30	-	5	70	119	169	713	-	-	-	-	1.076
30 -- 50	3	15	15	191	-	385	-	-	-	-	609
50 -- 100	-	-	15	46	80	130	-	-	-	-	271
100 ed oltre	-	-	-	40	-	-	-	-	-	-	40
TOTALE	51	683	1.210	2.520	1.482	3.707	-	-	-	-	9.653
CLASSE DI SAU (in ettari)											
Senza superficie	-	-	-	-	-	125	-	-	-	-	125
Meno di 1 ettaro	24	184	135	83	205	355	-	-	-	-	986
1 -- 2	9	182	105	323	-	120	-	-	-	-	739
2 -- 3	8	76	145	283	-	300	-	-	-	-	812
3 -- 5	2	117	315	410	280	350	-	-	-	-	1.474
5 -- 10	3	103	353	872	364	519	-	-	-	-	2.214
10 -- 20	3	21	142	398	553	940	-	-	-	-	2.057
20 -- 30	2	-	-	111	-	843	-	-	-	-	956
30 -- 50	-	-	15	-	-	155	-	-	-	-	170
50 -- 100	-	-	-	40	80	-	-	-	-	-	120
100 ed oltre	-	-	-	-	-	-	-	-	-	-	-
TOTALE	51	683	1.210	2.520	1.482	3.707	-	-	-	-	9.653

**Tavola 3.12 - Aziende con polli da carne e relativo numero di capi per classe di capi, classe di superficie totale e classe di superficie agricola utilizzata (SAU)**

CLASSI DI SUPERFICIE TOTALE CLASSI DI SAU	CLASSI DI CAPI									Totale
	Meno di 50	50 -- 100	100 -- 500	500 -- 1000	1000 -- 5000	5000 -- 10000	10000 -- 25000	25000 -- 50000	50000 ed oltre	
AZIENDE										
CLASSI DI SUPERFICIE TOTALE (in ettari)										
Senza superficie	1	-	-	-	-	-	-	-	-	1
Meno di 1 ettaro	324	2	-	-	-	-	-	-	-	326
1 -- 2	274	1	1	-	-	-	-	-	-	276
2 -- 3	186	4	-	-	-	-	-	-	-	190
3 -- 5	218	4	1	-	1	-	-	-	-	224
5 -- 10	232	9	1	1	-	-	-	-	-	243
10 -- 20	100	5	1	-	-	-	-	-	-	106
20 -- 30	21	-	-	-	-	-	-	-	-	21
30 -- 50	12	-	3	-	-	-	-	-	-	15
50 -- 100	4	-	1	-	1	-	-	-	-	6
100 ed oltre	-	-	-	-	-	-	-	-	-	-
TOTALE	1.372	25	8	1	2	-	-	-	-	1.408
CLASSI DI SAU (in ettari)										
Senza superficie	1	-	-	-	-	-	-	-	-	1
Meno di 1 ettaro	619	5	-	-	-	-	-	-	-	624
1 -- 2	326	4	2	1	1	-	-	-	-	334
2 -- 3	137	3	1	-	-	-	-	-	-	141
3 -- 5	133	5	-	-	-	-	-	-	-	138
5 -- 10	119	4	1	-	-	-	-	-	-	124
10 -- 20	26	4	2	-	-	-	-	-	-	32
20 -- 30	8	-	1	-	-	-	-	-	-	9
30 -- 50	3	-	1	-	-	-	-	-	-	4
50 -- 100	-	-	-	-	1	-	-	-	-	1
100 ed oltre	-	-	-	-	-	-	-	-	-	-
TOTALE	1.372	25	8	1	2	-	-	-	-	1.408
CAPI										
CLASSI DI SUPERFICIE TOTALE (in ettari)										
Senza superficie	10	-	-	-	-	-	-	-	-	10
Meno di 1 ettaro	3.051	100	-	-	-	-	-	-	-	3.151
1 -- 2	2.830	50	100	-	-	-	-	-	-	2.980
2 -- 3	1.849	240	-	-	-	-	-	-	-	2.089
3 -- 5	2.632	205	400	-	2.000	-	-	-	-	5.237
5 -- 10	2.714	505	300	500	-	-	-	-	-	4.019
10 -- 20	1.185	280	100	-	-	-	-	-	-	1.565
20 -- 30	264	-	-	-	-	-	-	-	-	264
30 -- 50	202	-	520	-	-	-	-	-	-	722
50 -- 100	70	-	150	-	3.000	-	-	-	-	3.220
100 ed oltre	-	-	-	-	-	-	-	-	-	-
TOTALE	14.807	1.380	1.570	500	5.000	-	-	-	-	23.257
CLASSI DI SAU (in ettari)										
Senza superficie	10	-	-	-	-	-	-	-	-	10
Meno di 1 ettaro	5.834	280	-	-	-	-	-	-	-	6.114
1 -- 2	3.668	210	400	500	2.000	-	-	-	-	6.778
2 -- 3	1.600	165	400	-	-	-	-	-	-	2.165
3 -- 5	1.771	265	-	-	-	-	-	-	-	2.036
5 -- 10	1.402	260	100	-	-	-	-	-	-	1.762
10 -- 20	320	200	270	-	-	-	-	-	-	790
20 -- 30	150	-	250	-	-	-	-	-	-	400
30 -- 50	52	-	150	-	-	-	-	-	-	202
50 -- 100	-	-	-	-	3.000	-	-	-	-	3.000
100 ed oltre	-	-	-	-	-	-	-	-	-	-
TOTALE	14.807	1.380	1.570	500	5.000	-	-	-	-	23.257

**Tavola 3.13 - Aziende con galline da uova e relativo numero di capi per classe di capi, classe di superficie totale e classe di superficie agricola utilizzata (SAU)**

CLASSI DI SUPERFICIE TOTALE		CLASSI DI CAPI										Totale
CLASSI DI SAU	Meno di 50	50 -- 100	100 -- 500	500 -- 1000	1000 -- 3000	3000 -- 5000	5000 -- 10000	10000 -- 25000	25000 -- 50000	50000 ed oltre		
AZIENDE												
CLASSI DI SUPERFICIE TOTALE (in ettari)												
Senza superficie	1	-	-	-	-	-	-	-	-	-	1	
Meno di 1 ettaro	679	4	2	-	-	-	-	-	-	-	685	
1 -- 2	516	2	2	-	-	-	-	-	-	-	520	
2 -- 3	378	1	1	-	-	-	-	-	-	-	380	
3 -- 5	430	4	1	-	-	1	-	-	-	-	436	
5 -- 10	480	7	1	1	1	-	-	-	-	-	490	
10 -- 20	225	1	1	-	-	-	-	-	-	-	227	
20 -- 30	45	1	-	-	-	-	-	-	-	-	46	
30 -- 50	25	2	-	-	-	-	-	-	-	-	27	
50 -- 100	9	2	-	-	-	-	-	-	-	-	11	
100 ed oltre	1	-	-	-	-	-	-	-	-	-	1	
TOTALE	2.789	24	8	1	1	1	-	-	-	-	2.824	
CLASSI DI SAU (in ettari)												
Senza superficie	2	-	-	-	-	-	-	-	-	-	2	
Meno di 1 ettaro	1.239	6	3	-	-	-	-	-	-	-	1.248	
1 -- 2	629	2	2	1	-	1	-	-	-	-	635	
2 -- 3	284	3	2	-	1	-	-	-	-	-	290	
3 -- 5	293	3	-	-	-	-	-	-	-	-	296	
5 -- 10	251	5	1	-	-	-	-	-	-	-	257	
10 -- 20	70	2	-	-	-	-	-	-	-	-	72	
20 -- 30	15	1	-	-	-	-	-	-	-	-	16	
30 -- 50	5	1	-	-	-	-	-	-	-	-	6	
50 -- 100	-	1	-	-	-	-	-	-	-	-	1	
100 ed oltre	1	-	-	-	-	-	-	-	-	-	1	
TOTALE	2.789	24	8	1	1	1	-	-	-	-	2.824	
CAPI												
CLASSI DI SUPERFICIE TOTALE (in ettari)												
Senza superficie	10	-	-	-	-	-	-	-	-	-	10	
Meno di 1 ettaro	5.730	210	400	-	-	-	-	-	-	-	6.340	
1 -- 2	4.710	100	200	-	-	-	-	-	-	-	5.010	
2 -- 3	3.541	50	200	-	-	-	-	-	-	-	3.791	
3 -- 5	4.215	220	100	-	-	4.000	-	-	-	-	8.535	
5 -- 10	4.880	380	100	900	1.000	-	-	-	-	-	7.260	
10 -- 20	2.528	50	100	-	-	-	-	-	-	-	2.678	
20 -- 30	553	80	-	-	-	-	-	-	-	-	633	
30 -- 50	391	100	-	-	-	-	-	-	-	-	491	
50 -- 100	109	100	-	-	-	-	-	-	-	-	209	
100 ed oltre	10	-	-	-	-	-	-	-	-	-	10	
TOTALE	26.677	1.290	1.100	900	1.000	4.000	-	-	-	-	34.967	
CLASSI DI SAU (in ettari)												
Senza superficie	20	-	-	-	-	-	-	-	-	-	20	
Meno di 1 ettaro	10.472	310	500	-	-	-	-	-	-	-	11.282	
1 -- 2	6.083	120	200	900	-	4.000	-	-	-	-	11.303	
2 -- 3	2.807	160	300	-	1.000	-	-	-	-	-	4.267	
3 -- 5	3.104	150	-	-	-	-	-	-	-	-	3.254	
5 -- 10	3.000	270	100	-	-	-	-	-	-	-	3.370	
10 -- 20	860	130	-	-	-	-	-	-	-	-	990	
20 -- 30	241	50	-	-	-	-	-	-	-	-	291	
30 -- 50	80	50	-	-	-	-	-	-	-	-	130	
50 -- 100	-	50	-	-	-	-	-	-	-	-	50	
100 ed oltre	10	-	-	-	-	-	-	-	-	-	10	
TOTALE	26.677	1.290	1.100	900	1.000	4.000	-	-	-	-	34.967	



**Tavola 3.14 - Aziende che utilizzano mezzi meccanici aziendali ed extraziendali per titolo di possesso dei mezzi meccanici, tipo di mezzo utilizzato e zona altimetrica**

MEZZI MECCANICI	Totale aziende	DI PROPRIETÀ SOLO DELL'AZIENDA			In comproprietà	Forniti da terzi
		Aziende	NUMERO MEZZI			
			Totale	Di età inferiore a 10 anni		
TOTALE						
TOTALE	6.211	5.835	-	-	173	1.058
Trattrici	2.637	2.110	2.571	720	70	584
Di potenza inferiore a 40 Kw	1.962	1.638	1.760	471	57	352
Da 40 Kw a meno di 60 Kw	722	534	626	178	14	193
Da 60 Kw a meno di 100 Kw	161	130	163	64	2	33
Di 100 Kw e oltre	25	16	22	7	-	9
Motocoltivatori, motozappe, motofresatrici e motofalciatrici	4.709	4.411	6.166	1.153	92	452
Mietitrebbiatrici	37	23	23	5	1	14
Macchine per la raccolta completamente automatizzata di:						
Patata	2	2	2	-	-	-
Altri prodotti	49	43	62	23	2	7
Apparecchi meccanici distribuzione dei prodotti fitoiatrici	1.314	1.262	1.273	261	50	51
Macchine per la fertilizzazione	47	40	40	17	3	7
Altri mezzi meccanici	2.573	2.494	-	-	37	161
MONTAGNA						
TOTALE	4.409	4.159	-	-	97	749
Trattrici	1.843	1.475	1.798	424	40	388
Di potenza inferiore a 40 Kw	1.336	1.129	1.215	274	33	207
Da 40 Kw a meno di 60 Kw	548	391	440	98	8	160
Da 60 Kw a meno di 100 Kw	106	93	121	45	1	14
Di 100 Kw e oltre	23	16	22	7	-	7
Motocoltivatori, motozappe, motofresatrici e motofalciatrici	3.301	3.092	4.184	740	48	315
Mietitrebbiatrici	30	21	21	4	1	9
Macchine per la raccolta completamente automatizzata di:						
Patata	2	2	2	-	-	-
Altri prodotti	42	36	54	19	2	7
Apparecchi meccanici distribuzione dei prodotti fitoiatrici	534	508	518	133	20	18
Macchine per la fertilizzazione	32	25	25	10	1	6
Altri mezzi meccanici	2.134	2.064	-	-	16	146
COLLINA						
TOTALE	1.802	1.676	-	-	76	309
Trattrici	794	635	773	296	30	196
Di potenza inferiore a 40 Kw	626	509	545	197	24	145
Da 40 Kw a meno di 60 Kw	174	143	186	80	6	33
Da 60 Kw a meno di 100 Kw	55	37	42	19	1	19
Di 100 Kw e oltre	2	-	-	-	-	2
Motocoltivatori, motozappe, motofresatrici e motofalciatrici	1.408	1.319	1.982	413	44	137
Mietitrebbiatrici	7	2	2	1	-	5
Macchine per la raccolta completamente automatizzata di:						
Patata	-	-	-	-	-	-
Altri prodotti	7	7	8	4	-	-
Apparecchi meccanici distribuzione dei prodotti fitoiatrici	780	754	755	128	30	33
Macchine per la fertilizzazione	15	15	15	7	2	1
Altri mezzi meccanici	439	430	-	-	21	15
PIANURA						
TOTALE	-	-	-	-	-	-
Trattrici	-	-	-	-	-	-
Di potenza inferiore a 40 Kw	-	-	-	-	-	-
Da 40 Kw a meno di 60 Kw	-	-	-	-	-	-
Da 60 Kw a meno di 100 Kw	-	-	-	-	-	-
Di 100 Kw e oltre	-	-	-	-	-	-
Motocoltivatori, motozappe, motofresatrici e motofalciatrici	-	-	-	-	-	-
Mietitrebbiatrici	-	-	-	-	-	-
Macchine per la raccolta completamente automatizzata di:						
Patata	-	-	-	-	-	-
Altri prodotti	-	-	-	-	-	-
Apparecchi meccanici distribuzione dei prodotti fitoiatrici	-	-	-	-	-	-
Macchine per la fertilizzazione	-	-	-	-	-	-
Altri mezzi meccanici	-	-	-	-	-	-

**Tavola 3.15 - Aziende e relativo numero di giornate di lavoro aziendale, per classe di giornate di lavoro, classe di superficie totale e classe di superficie agricola utilizzata (SAU)**

CLASSI DI SUPERFICIE TOTALE CLASSI DI SAU	CLASSI DI GIORNATE DI LAVORO								Totale
	Meno di 50	50 -- 100	100 -- 200	200 -- 300	300 -- 500	500 -- 1000	1000 -- 2500	2500 ed oltre	

AZIENDE									
CLASSI DI SUPERFICIE TOTALE (in ettari)									
Senza superficie	-	-	-	-	1	-	-	-	1
Meno di 1 ettaro	1.049	764	632	175	127	30	-	-	2.777
1 -- 2	412	347	396	128	107	28	2	-	1.420
2 -- 3	213	226	232	103	70	23	-	-	867
3 -- 5	221	213	296	114	124	30	1	-	999
5 -- 10	204	198	259	123	162	57	3	-	1.006
10 -- 20	93	76	107	65	88	54	-	-	483
20 -- 30	31	17	27	9	24	13	-	-	121
30 -- 50	9	7	9	5	14	15	1	-	60
50 -- 100	8	3	2	-	2	6	1	1	23
100 ed oltre	15	-	4	2	2	2	1	-	26
<b>TOTALE</b>	<b>2.255</b>	<b>1.851</b>	<b>1.964</b>	<b>724</b>	<b>721</b>	<b>258</b>	<b>9</b>	<b>1</b>	<b>7.783</b>
CLASSI DI SAU (in ettari)									
Senza superficie	10	-	-	-	4	-	-	-	14
Meno di 1 ettaro	1.597	1.202	1.079	302	208	51	-	-	4.439
1 -- 2	336	350	411	181	153	38	2	-	1.471
2 -- 3	108	115	164	82	91	30	3	-	593
3 -- 5	102	109	165	71	109	34	-	-	590
5 -- 10	67	58	107	67	110	58	1	-	468
10 -- 20	17	15	28	18	36	30	1	-	145
20 -- 30	3	1	6	1	7	11	-	-	29
30 -- 50	3	1	2	-	2	4	1	-	13
50 -- 100	5	-	1	1	-	1	-	1	9
100 ed oltre	7	-	1	1	1	1	1	-	12
<b>TOTALE</b>	<b>2.255</b>	<b>1.851</b>	<b>1.964</b>	<b>724</b>	<b>721</b>	<b>258</b>	<b>9</b>	<b>1</b>	<b>7.783</b>

GIORNATE DI LAVORO AZIENDALE									
CLASSI DI SUPERFICIE TOTALE (in ettari)									
Senza superficie	-	-	-	-	480	-	-	-	480
Meno di 1 ettaro	24.966	51.773	81.531	39.376	43.503	20.080	-	-	261.229
1 -- 2	10.711	24.062	52.065	29.376	38.130	17.240	2.196	-	173.780
2 -- 3	5.906	15.018	32.269	23.787	24.977	14.021	-	-	115.978
3 -- 5	5.883	14.728	40.236	25.776	44.209	18.660	1.200	-	150.692
5 -- 10	5.621	13.621	36.099	28.627	58.227	35.052	3.564	-	180.811
10 -- 20	2.613	5.109	15.057	14.750	32.157	34.526	-	-	104.212
20 -- 30	882	1.166	3.960	2.032	8.817	8.880	-	-	25.737
30 -- 50	213	563	1.117	1.262	5.009	9.981	1.128	-	19.273
50 -- 100	193	200	310	-	662	3.845	1.140	3.211	9.561
100 ed oltre	248	-	537	540	852	1.290	1.270	-	4.737
<b>TOTALE</b>	<b>57.236</b>	<b>126.240</b>	<b>263.181</b>	<b>165.526</b>	<b>257.023</b>	<b>163.575</b>	<b>10.498</b>	<b>3.211</b>	<b>1.046.490</b>
CLASSI DI SAU (in ettari)									
Senza superficie	265	-	-	-	1.630	-	-	-	1.895
Meno di 1 ettaro	39.386	81.576	141.008	68.217	72.148	32.275	-	-	434.610
1 -- 2	9.030	23.988	56.106	41.586	54.422	22.761	2.196	-	210.089
2 -- 3	3.009	8.046	22.262	19.331	32.275	19.057	3.560	-	107.540
3 -- 5	2.970	7.376	23.243	15.931	39.082	20.871	-	-	109.473
5 -- 10	1.779	4.108	15.167	15.554	40.317	37.215	1.204	-	115.344
10 -- 20	480	1.006	3.951	4.070	13.386	20.235	1.128	-	44.256
20 -- 30	55	60	957	297	2.517	7.326	-	-	11.212
30 -- 50	27	80	220	-	774	2.545	1.140	-	4.786
50 -- 100	167	-	105	270	-	750	-	3.211	4.503
100 ed oltre	68	-	162	270	472	540	1.270	-	2.782
<b>TOTALE</b>	<b>57.236</b>	<b>126.240</b>	<b>263.181</b>	<b>165.526</b>	<b>257.023</b>	<b>163.575</b>	<b>10.498</b>	<b>3.211</b>	<b>1.046.490</b>

**Tavola 3.16 - Aziende per categoria di manodopera familiare, classe di superficie totale, classe di superficie agricola utilizzata (SAU) e sesso**

		FAMILIARI E PARENTI DEL CONDUTTORE					
CLASSI DI SUPERFICIE TOTALE CLASSI DI SAU	Conduttore	CONIUGE		ALTRI FAMILIARI DEL CONDUTTORE		Parenti del conduttore	Totale
		Totale	Di cui che lavora in azienda	Totale	Di cui che lavorano in azienda		
TOTALE							
CLASSI DI SUPERFICIE TOTALE (in ettari)							
Senza superficie	1	1	1	1	-	-	1
Meno di 1 ettaro	2.776	1.477	1.086	941	447	195	2.776
1 -- 2	1.418	781	629	511	244	105	1.418
2 -- 3	866	490	413	333	164	75	866
3 -- 5	995	569	478	409	221	91	995
5 -- 10	1.005	568	472	413	221	96	1.005
10 -- 20	482	290	228	231	116	39	482
20 -- 30	119	57	44	46	26	12	119
30 -- 50	59	24	20	25	21	6	59
50 -- 100	22	12	6	10	5	3	22
100 ed oltre	13	8	3	6	-	-	13
TOTALE	7.756	4.277	3.380	2.926	1.465	622	7.756
CLASSI DI SAU (in ettari)							
Senza superficie	14	4	4	3	1	-	14
Meno di 1 ettaro	4.435	2.368	1.815	1.492	695	333	4.435
1 -- 2	1.469	834	689	575	318	122	1.469
2 -- 3	591	346	301	270	136	58	591
3 -- 5	589	326	266	264	148	50	589
5 -- 10	465	288	226	211	106	37	465
10 -- 20	142	84	63	86	47	12	142
20 -- 30	28	18	12	15	10	8	28
30 -- 50	12	5	3	6	3	2	12
50 -- 100	6	2	1	2	1	-	6
100 ed oltre	5	2	-	2	-	-	5
TOTALE	7.756	4.277	3.380	2.926	1.465	622	7.756
MASCHI							
CLASSI DI SUPERFICIE TOTALE (in ettari)							
Senza superficie	-	1	1	-	-	-	1
Meno di 1 ettaro	1.557	519	472	686	357	175	2.370
1 -- 2	753	319	300	367	199	89	1.211
2 -- 3	481	186	171	241	130	67	754
3 -- 5	528	230	205	299	183	78	866
5 -- 10	550	232	208	294	167	79	892
10 -- 20	288	114	99	167	89	31	440
20 -- 30	73	19	17	33	21	11	104
30 -- 50	44	6	6	15	11	5	54
50 -- 100	13	3	3	9	4	3	20
100 ed oltre	10	2	2	5	-	-	12
TOTALE	4.297	1.631	1.484	2.116	1.161	538	6.724
CLASSI DI SAU (in ettari)							
Senza superficie	11	3	3	2	1	-	14
Meno di 1 ettaro	2.443	868	799	1.074	557	293	3.778
1 -- 2	815	309	286	423	250	106	1.278
2 -- 3	315	148	136	203	118	52	527
3 -- 5	327	136	118	187	116	37	523
5 -- 10	260	129	113	142	75	30	420
10 -- 20	91	30	22	65	32	11	136
20 -- 30	19	5	4	12	9	7	27
30 -- 50	7	2	2	4	2	2	11
50 -- 100	5	1	1	2	1	-	6
100 ed oltre	4	-	-	2	-	-	4
TOTALE	4.297	1.631	1.484	2.116	1.161	538	6.724

**Tavola 3.16 segue - Aziende per categoria di manodopera familiare, classe di superficie totale, classe di superficie agricola utilizzata (SAU) e sesso**

		FAMILIARI E PARENTI DEL CONDUTTORE						
CLASSI DI SUPERFICIE TOTALE CLASSI DI SAU	Conduttore	CONIUGE		ALTRI FAMILIARI DEL CONDUTTORE		Parenti del conduttore	Totale	
		Totale	Di cui che lavora in azienda	Totale	Di cui che lavorano in azienda			
FEMMINE								
CLASSI DI SUPERFICIE TOTALE (in ettari)								
Senza superficie	1	-	-	1	-	-	1	
Meno di 1 ettaro	1.219	958	614	476	145	39	2.281	
1 -- 2	665	462	329	268	87	26	1.182	
2 -- 3	385	304	242	168	57	15	734	
3 -- 5	467	339	273	230	91	25	845	
5 -- 10	455	336	264	237	103	31	843	
10 -- 20	194	176	129	138	49	17	406	
20 -- 30	46	38	27	27	11	3	92	
30 -- 50	15	18	14	18	13	3	43	
50 -- 100	9	9	3	5	1	1	18	
100 ed oltre	3	6	1	2	-	-	9	
TOTALE	3.459	2.646	1.896	1.570	557	160	6.454	
CLASSI DI SAU (in ettari)								
Senza superficie	3	1	1	1	-	-	4	
Meno di 1 ettaro	1.992	1.500	1.016	771	229	70	3.667	
1 -- 2	654	525	403	301	129	37	1.241	
2 -- 3	276	198	165	138	48	12	502	
3 -- 5	262	190	148	170	71	19	488	
5 -- 10	205	159	113	126	53	12	392	
10 -- 20	51	54	41	47	20	7	121	
20 -- 30	9	13	8	11	6	2	26	
30 -- 50	5	3	1	4	1	1	8	
50 -- 100	1	1	-	-	-	-	2	
100 ed oltre	1	2	-	1	-	-	3	
TOTALE	3.459	2.646	1.896	1.570	557	160	6.454	

**Tavola 3.17 - Aziende per categoria di altra manodopera aziendale, classe di superficie totale, classe di superficie agricola utilizzata (SAU) e sesso**

ALTRA MANODOPERA AZIENDALE					
CLASSI DI SUPERFICIE TOTALE CLASSI DI SAU	DIRIGENTI E IMPIEGATI		OPERAI ED ASSIMILATI		Totale
	A tempo indeterminato	A tempo determinato	A tempo indeterminato	A tempo determinato	
TOTALE					
CLASSI DI SUPERFICIE TOTALE (in ettari)					
Meno di 1 ettaro	3	10	8	71	91
1 -- 2	2	10	5	72	88
2 -- 3	1	2	2	28	31
3 -- 5	2	2	4	55	62
5 -- 10	-	3	8	75	86
10 -- 20	-	-	2	45	47
20 -- 30	1	-	2	16	19
30 -- 50	1	-	3	9	12
50 -- 100	1	-	2	7	10
100 ed oltre	7	1	5	7	16
TOTALE	18	28	41	385	462
CLASSI DI SAU (in ettari)					
Meno di 1 ettaro	4	16	14	171	204
1 -- 2	2	7	4	68	80
2 -- 3	2	-	4	34	38
3 -- 5	-	3	3	49	54
5 -- 10	2	1	3	36	42
10 -- 20	-	-	5	17	22
20 -- 30	1	-	2	3	5
30 -- 50	1	-	1	2	4
50 -- 100	2	1	3	1	5
100 ed oltre	4	-	2	4	8
TOTALE	18	28	41	385	462
MASCHI					
CLASSI DI SUPERFICIE TOTALE (in ettari)					
Meno di 1 ettaro	3	10	8	71	91
1 -- 2	1	10	4	72	87
2 -- 3	1	2	1	27	29
3 -- 5	2	2	4	55	62
5 -- 10	-	3	8	75	86
10 -- 20	-	-	2	45	47
20 -- 30	1	-	2	16	19
30 -- 50	1	-	3	9	12
50 -- 100	1	-	2	7	10
100 ed oltre	7	-	5	7	15
TOTALE	17	27	39	384	458
CLASSI DI SAU (in ettari)					
Meno di 1 ettaro	4	16	13	170	202
1 -- 2	1	7	3	68	79
2 -- 3	2	-	4	34	38
3 -- 5	-	3	3	49	54
5 -- 10	2	1	3	36	42
10 -- 20	-	-	5	17	22
20 -- 30	1	-	2	3	5
30 -- 50	1	-	1	2	4
50 -- 100	2	-	3	1	4
100 ed oltre	4	-	2	4	8
TOTALE	17	27	39	384	458

**Tavola 3.17 segue - Aziende per categoria di altra manodopera aziendale, classe di superficie totale, classe di superficie agricola utilizzata (SAU) e sesso**

	ALTRA MANODOPERA AZIENDALE				
CLASSI DI SUPERFICIE TOTALE CLASSI DI SAU	DIRIGENTI E IMPIEGATI		OPERAI ED ASSIMILATI		Totale
	A tempo indeterminato	A tempo determinato	A tempo indeterminato	A tempo determinato	
FEMMINE					
CLASSI DI SUPERFICIE TOTALE (in ettari)					
Meno di 1 ettaro	-	-	-	-	-
1 -- 2	1	1	1	1	4
2 -- 3	-	-	1	2	3
3 -- 5	-	-	-	2	2
5 -- 10	-	-	-	2	2
10 -- 20	-	-	-	2	2
20 -- 30	-	-	-	-	-
30 -- 50	-	-	1	1	2
50 -- 100	-	-	-	1	1
100 ed oltre	-	1	1	-	2
TOTALE	1	2	4	11	18
CLASSI DI SAU (in ettari)					
Meno di 1 ettaro	-	1	1	2	4
1 -- 2	1	-	1	2	4
2 -- 3	-	-	-	1	1
3 -- 5	-	-	-	3	3
5 -- 10	-	-	-	-	-
10 -- 20	-	-	-	2	2
20 -- 30	-	-	-	-	-
30 -- 50	-	-	1	-	1
50 -- 100	-	1	1	1	3
100 ed oltre	-	-	-	-	-
TOTALE	1	2	4	11	18

**Tavola 3.18 - Aziende interessate al contoterzismo e relativo numero di giornate di lavoro secondo l'utilizzazione dei mezzi meccanici per classe di superficie totale e classe di superficie agricola utilizzata (SAU)**

CLASSI DI SUPERFICIE TOTALE CLASSI DI SAU	AZIENDE CHE UTILIZZANO MEZZI MECCANICI						
	IN ALTRE AZIENDE AGRICOLE			IN AZIENDA E FORNITI DA			
	Totale	Di proprietà solo dell'azienda	In comproprietà	Totale	Altre aziende agricole	Organismi associativi	Imprese di esercizio e noleggio
AZIENDE							
CLASSI DI SUPERFICIE TOTALE (in ettari)							
Senza superficie	-	-	-	-	-	-	-
Meno di 1 ettaro	11	6	5	301	268	8	25
1 -- 2	3	2	1	240	197	9	34
2 -- 3	2	1	1	106	90	8	8
3 -- 5	10	8	2	158	133	7	19
5 -- 10	7	3	4	139	111	6	22
10 -- 20	6	6	-	79	62	1	16
20 -- 30	1	-	1	20	13	2	5
30 -- 50	-	-	-	6	3	-	3
50 -- 100	-	-	-	3	1	1	1
100 ed oltre	-	-	-	6	4	-	2
<b>TOTALE</b>	<b>40</b>	<b>26</b>	<b>14</b>	<b>1.058</b>	<b>882</b>	<b>42</b>	<b>135</b>
CLASSI DI SAU (in ettari)							
Senza superficie	-	-	-	-	-	-	-
Meno di 1 ettaro	16	8	8	603	515	22	67
1 -- 2	6	4	2	212	178	8	26
2 -- 3	3	1	2	76	56	6	14
3 -- 5	10	9	1	92	78	4	10
5 -- 10	5	4	1	57	42	1	14
10 -- 20	-	-	-	12	10	1	1
20 -- 30	-	-	-	2	1	-	1
30 -- 50	-	-	-	1	-	-	1
50 -- 100	-	-	-	2	1	-	1
100 ed oltre	-	-	-	1	1	-	-
<b>TOTALE</b>	<b>40</b>	<b>26</b>	<b>14</b>	<b>1.058</b>	<b>882</b>	<b>42</b>	<b>135</b>
GIORNATE DI LAVORO EFFETTUATE							
CLASSI DI SUPERFICIE TOTALE (in ettari)							
Senza superficie	-	-	-	-	-	-	-
Meno di 1 ettaro	367	351	16	839	692	41	106
1 -- 2	213	203	10	1.051	874	58	119
2 -- 3	60	10	50	513	422	44	47
3 -- 5	561	539	22	973	765	35	173
5 -- 10	140	60	80	1.124	790	26	308
10 -- 20	125	125	-	777	540	30	207
20 -- 30	50	-	50	229	122	9	98
30 -- 50	-	-	-	62	14	-	48
50 -- 100	-	-	-	82	50	7	25
100 ed oltre	-	-	-	260	160	-	100
<b>TOTALE</b>	<b>1.516</b>	<b>1.288</b>	<b>228</b>	<b>5.910</b>	<b>4.429</b>	<b>250</b>	<b>1.231</b>
CLASSI DI SAU (in ettari)							
Senza superficie	-	-	-	-	-	-	-
Meno di 1 ettaro	449	371	78	2.517	1.982	120	415
1 -- 2	264	224	40	1.093	876	40	177
2 -- 3	71	1	70	471	288	36	147
3 -- 5	602	592	10	842	670	17	155
5 -- 10	130	100	30	629	369	30	230
10 -- 20	-	-	-	146	134	7	5
20 -- 30	-	-	-	12	10	-	2
30 -- 50	-	-	-	50	-	-	50
50 -- 100	-	-	-	100	50	-	50
100 ed oltre	-	-	-	50	50	-	-
<b>TOTALE</b>	<b>1.516</b>	<b>1.288</b>	<b>228</b>	<b>5.910</b>	<b>4.429</b>	<b>250</b>	<b>1.231</b>





## **Capitolo 4 – Dati comunali**



**Tavola 4.1 - Aziende per forma di conduzione, comune e zona altimetrica**

COMUNI ZONE ALTIMETRICHE	CONDUZIONE DIRETTA DEL COLTIVATORE				Conduzione con salariati	Conduzione a colonia parziaria appoderata	Altra forma di conduzione	Totale generale
	Con solo manodopera familiare	Con manodopera familiare prevalente	Con manodopera extrafamiliare prevalente	Totale				
Aulla	1.124	72	25	1.221	8	-	1	1.230
Bagnone	288	10	2	300	3	-	-	303
Carrara	537	14	8	559	2	-	-	561
Casola in Lunigiana	306	-	1	307	-	-	-	307
Comano	64	-	-	64	3	-	-	67
Filattiera	422	29	20	471	4	-	-	475
Fivizzano	804	22	3	829	21	-	10	860
Fosdinovo	720	8	12	740	12	-	-	752
Licciana Nardi	718	8	8	734	3	-	-	737
Massa	897	6	1	904	2	1	-	907
Montignoso	433	6	1	440	1	-	-	441
Mulazzo	504	4	3	511	4	-	-	515
Podenzana	261	-	-	261	-	-	-	261
Pontremoli	861	103	45	1.009	1	-	-	1.010
Tresana	413	2	1	416	3	1	-	420
Villafranca in Lunigiana	528	3	3	534	68	-	-	602
Zeri	191	-	-	191	1	-	-	192
<b>TOTALE</b>	<b>9.071</b>	<b>287</b>	<b>133</b>	<b>9.491</b>	<b>136</b>	<b>2</b>	<b>11</b>	<b>9.640</b>
ZONE ALTIMETRICHE								
Montagna	6.553	205	95	6.853	113	1	10	6.977
Collina	2.518	82	38	2.638	23	1	1	2.663
Pianura	-	-	-	-	-	-	-	-
<b>TOTALE</b>	<b>9.071</b>	<b>287</b>	<b>133</b>	<b>9.491</b>	<b>136</b>	<b>2</b>	<b>11</b>	<b>9.640</b>

**Tavola 4.2 - Superficie totale per forma di conduzione delle aziende, comune e zona altimetrica (superficie in ettari)**

COMUNI ZONE ALTIMETRICHE	CONDUZIONE DIRETTA DEL COLTIVATORE				Conduzione con salariati	Conduzione a colonia parziaria appoderata	Altra forma di conduzione	Totale generale
	Con solo manodopera familiare	Con manodopera familiare prevalente	Con manodopera extrafamiliare prevalente	Totale				
Aulla	2.760,81	169,15	64,66	2.994,62	131,38	-	1,57	3.127,57
Bagnone	3.295,77	110,33	3,86	3.409,96	20,69	-	-	3.430,65
Carrara	362,66	37,82	9,33	409,81	1.445,80	-	-	1.855,61
Casola in Lunigiana	1.652,91	-	7,85	1.660,76	-	-	-	1.660,76
Comano	1.633,83	-	-	1.633,83	1.457,88	-	-	3.091,71
Filattiera	1.466,00	252,12	78,81	1.796,93	624,35	-	-	2.421,28
Fivizzano	4.265,26	385,32	26,82	4.677,40	2.703,39	-	204,53	7.585,32
Fosdinovo	1.483,80	16,47	53,56	1.553,83	974,43	-	-	2.528,26
Licciana Nardi	2.820,06	49,77	49,67	2.919,50	650,45	-	-	3.569,95
Massa	389,95	32,54	1,22	423,71	7.679,60	0,70	-	8.104,01
Montignoso	291,25	10,68	0,05	301,98	114,64	-	-	416,62
Mulazzo	2.054,31	7,02	10,54	2.071,87	32,62	-	-	2.104,49
Podenzana	573,46	-	-	573,46	-	-	-	573,46
Pontremoli	4.674,35	1.000,62	368,56	6.043,53	331,98	-	-	6.375,51
Tresana	1.752,12	44,46	8,39	1.804,97	729,91	5,78	-	2.540,66
Villafranca in Lunigiana	996,52	50,54	15,93	1.062,99	192,16	-	-	1.255,15
Zeri	1.515,90	-	-	1.515,90	1.935,88	-	-	3.451,78
<b>TOTALE</b>	<b>31.988,96</b>	<b>2.166,84</b>	<b>699,25</b>	<b>34.855,05</b>	<b>19.025,16</b>	<b>6,48</b>	<b>206,10</b>	<b>54.092,79</b>
ZONE ALTIMETRICHE								
Montagna	25.418,77	1.936,76	572,64	27.928,17	17.189,44	0,70	204,53	45.322,84
Collina	6.570,19	230,08	126,61	6.926,88	1.835,72	5,78	1,57	8.769,95
Pianura	-	-	-	-	-	-	-	-
<b>TOTALE</b>	<b>31.988,96</b>	<b>2.166,84</b>	<b>699,25</b>	<b>34.855,05</b>	<b>19.025,16</b>	<b>6,48</b>	<b>206,10</b>	<b>54.092,79</b>

**Tavola 4.3 - Superficie agricola utilizzata (SAU) per forma di conduzione delle aziende, comune e zona altimetrica**  
(superficie in ettari)

COMUNI ZONE ALTIMETRICHE	CONDUZIONE DIRETTA DEL COLTIVATORE				Conduzione con salariati	Conduzione a colonia parziaria appoderata	Altra forma di conduzione	Totale generale
	Con solo manodopera familiare	Con manodopera familiare prevalente	Con manodopera extrafamiliare prevalente	Totale				
Aulla	1.308,19	80,26	25,29	1.413,74	11,85	-	0,86	1.426,45
Bagnone	888,13	71,30	1,65	961,08	11,72	-	-	972,80
Carrara	201,06	21,40	4,56	227,02	107,71	-	-	334,73
Casola in Lunigiana	399,36	-	0,06	399,42	-	-	-	399,42
Comano	709,76	-	-	709,76	336,80	-	-	1.046,56
Filattiera	720,94	85,31	39,37	845,62	42,16	-	-	887,78
Fivizzano	1.964,24	158,49	15,52	2.138,25	250,29	-	34,19	2.422,73
Fosdinovo	571,65	8,01	18,62	598,28	67,55	-	-	665,83
Licciana Nardi	1.731,35	26,31	29,76	1.787,42	168,74	-	-	1.956,16
Massa	295,88	30,28	1,10	327,26	2.294,43	0,68	-	2.622,37
Montignoso	153,50	3,57	0,04	157,11	69,61	-	-	226,72
Mulazzo	738,85	1,26	1,82	741,93	17,62	-	-	759,55
Podenzana	220,69	-	-	220,69	-	-	-	220,69
Pontremoli	1.674,73	308,13	89,21	2.072,07	303,91	-	-	2.375,98
Tresana	601,34	16,33	1,78	619,45	78,87	5,19	-	703,51
Villafranca in Lunigiana	484,63	12,46	11,31	508,40	106,99	-	-	615,39
Zeri	1.123,57	-	-	1.123,57	891,12	-	-	2.014,69
<b>TOTALE</b>	<b>13.787,87</b>	<b>823,11</b>	<b>240,09</b>	<b>14.851,07</b>	<b>4.759,37</b>	<b>5,87</b>	<b>35,05</b>	<b>19.651,36</b>
ZONE ALTIMETRICHE								
Montagna	11.086,00	718,51	194,40	11.998,91	4.601,10	0,68	34,19	16.634,88
Collina	2.701,87	104,60	45,69	2.852,16	158,27	5,19	0,86	3.016,48
Pianura	-	-	-	-	-	-	-	-
<b>TOTALE</b>	<b>13.787,87</b>	<b>823,11</b>	<b>240,09</b>	<b>14.851,07</b>	<b>4.759,37</b>	<b>5,87</b>	<b>35,05</b>	<b>19.651,36</b>

**Tavola 4.4 - Aziende per titolo di possesso dei terreni, comune e zona altimetrica**

COMUNI ZONE ALTIMETRICHE	TITOLO DI POSSESSO DEI TERRENI							Totale
	Proprietà	Affitto	Uso gratuito	Parte in proprietà e parte in affitto	Parte in proprietà e parte in uso gratuito	Parte in affitto e parte in uso gratuito	Parte in proprietà, parte in affitto e parte in uso gratuito	
Aulla	994	10	33	29	159	2	3	1.230
Bagnone	272	3	10	1	16	-	1	303
Carrara	550	2	4	4	-	-	1	561
Casola in Lunigiana	265	5	6	11	19	-	1	307
Comano	42	2	2	8	9	-	4	67
Filattiera	456	2	5	3	8	-	1	475
Fivizzano	795	17	9	19	17	1	1	859
Fosdinovo	643	5	13	14	73	-	4	752
Licciana Nardi	665	8	21	9	33	-	1	737
Massa	874	12	9	9	3	-	-	907
Montignoso	423	5	3	9	1	-	-	441
Mulazzo	484	2	5	6	16	1	1	515
Podenzana	241	-	3	2	15	-	-	261
Pontremoli	973	12	6	6	10	3	-	1.010
Tresana	381	9	8	11	10	1	-	420
Villafranca in Lunigiana	588	7	-	4	3	-	-	602
Zeri	170	5	-	16	1	-	-	192
<b>TOTALE</b>	<b>8.816</b>	<b>106</b>	<b>137</b>	<b>161</b>	<b>393</b>	<b>8</b>	<b>18</b>	<b>9.639</b>
ZONE ALTIMETRICHE								
Montagna	6.557	82	80	105	136	5	11	6.976
Collina	2.259	24	57	56	257	3	7	2.663
Pianura	-	-	-	-	-	-	-	-
<b>TOTALE</b>	<b>8.816</b>	<b>106</b>	<b>137</b>	<b>161</b>	<b>393</b>	<b>8</b>	<b>18</b>	<b>9.639</b>

**Tavola 4.5 - Superficie totale per titolo di possesso dei terreni, comune e zona altimetrica** (*superficie in ettari*)

COMUNI ZONE ALTIMETRICHE	TITOLO DI POSSESSO DEI TERRENI							Totale
	Proprietà	Affitto	Uso gratuito	Parte in proprietà e parte in affitto	Parte in proprietà e parte in uso gratuito	Parte in affitto e parte in uso gratuito	Parte in proprietà, parte in affitto e parte in uso gratuito	
Aulla	2.416,32	73,80	84,22	131,98	386,68	18,09	16,48	3.127,57
Bagnone	2.554,51	36,22	733,34	0,66	105,37	-	0,55	3.430,65
Carrara	1.835,79	8,47	3,88	4,52	-	-	2,95	1.855,61
Casola in Lunigiana	1.387,15	28,86	29,16	91,66	120,68	-	3,25	1.660,76
Comano	2.313,15	14,32	453,69	168,00	41,94	-	100,61	3.091,71
Filattiera	2.310,16	2,31	30,23	31,04	46,71	-	0,83	2.421,28
Fivizzano	6.514,89	195,93	154,24	363,20	336,95	11,70	8,41	7.585,32
Fosdinovo	1.994,42	34,97	24,29	284,14	130,68	-	59,76	2.528,26
Licciana Nardi	2.516,20	99,17	126,43	90,10	733,65	-	4,40	3.569,95
Massa	8.055,59	12,25	4,45	14,70	17,02	-	-	8.104,01
Montignoso	401,41	3,34	0,87	10,35	0,65	-	-	416,62
Mulazzo	1.949,40	7,02	12,23	76,11	56,92	1,72	1,09	2.104,49
Podenzana	504,43	-	19,57	16,04	33,42	-	-	573,46
Pontremoli	6.012,90	81,33	36,83	134,10	64,41	45,94	-	6.375,51
Tresana	2.259,19	37,44	33,12	175,60	35,14	0,17	-	2.540,66
Villafranca in Lunigiana	1.143,69	43,06	-	17,46	50,94	-	-	1.255,15
Zeri	3.189,31	66,22	-	192,03	4,22	-	-	3.451,78
<b>TOTALE</b>	<b>47.358,51</b>	<b>744,71</b>	<b>1.746,55</b>	<b>1.801,69</b>	<b>2.165,38</b>	<b>77,62</b>	<b>198,33</b>	<b>54.092,79</b>
ZONE ALTIMETRICHE								
Montagna	40.184,15	598,50	1.585,35	1.193,93	1.579,46	59,36	122,09	45.322,84
Collina	7.174,36	146,21	161,20	607,76	585,92	18,26	76,24	8.769,95
Pianura	-	-	-	-	-	-	-	-
<b>TOTALE</b>	<b>47.358,51</b>	<b>744,71</b>	<b>1.746,55</b>	<b>1.801,69</b>	<b>2.165,38</b>	<b>77,62</b>	<b>198,33</b>	<b>54.092,79</b>

**Tavola 4.6 - Superficie agricola utilizzata (SAU) per titolo di possesso dei terreni, comune e zona altimetrica (superficie in ettari)**

COMUNI ZONE ALTIMETRICHE	TITOLO DI POSSESSO DEI TERRENI							Totale
	Proprietà	Affitto	Uso gratuito	Parte in proprietà e parte in affitto	Parte in proprietà e parte in uso gratuito	Parte in affitto e parte in uso gratuito	Parte in proprietà, parte in affitto e parte in uso gratuito	
Aulla	1.138,29	66,92	39,00	49,95	118,13	-	14,16	1.426,45
Bagnone	749,21	22,79	163,54	0,63	36,09	-	0,54	972,80
Carrara	323,18	3,17	1,06	4,47	-	-	2,85	334,73
Casola in Lunigiana	280,54	9,99	23,87	29,19	53,84	-	1,99	399,42
Comano	764,47	13,83	102,03	59,62	28,18	-	78,43	1.046,56
Filattiera	832,88	2,31	18,95	13,33	20,31	-	-	887,78
Fivizzano	1.944,34	112,66	40,65	196,88	118,20	10,00	-	2.422,73
Fosdinovo	469,57	14,45	13,85	87,10	46,75	-	34,11	665,83
Licciana Nardi	1.524,19	65,12	236,02	53,56	72,87	-	4,40	1.956,16
Massa	2.578,69	10,36	2,85	13,95	16,52	-	-	2.622,37
Montignoso	214,45	3,29	0,82	7,53	0,63	-	-	226,72
Mulazzo	704,68	4,22	9,43	25,38	13,49	1,28	1,07	759,55
Podenzana	206,84	-	5,23	3,62	5,00	-	-	220,69
Pontremoli	2.192,94	61,41	12,03	70,63	19,53	19,44	-	2.375,98
Tresana	547,27	24,52	17,25	100,28	14,04	0,15	-	703,51
Villafranca in Lunigiana	550,11	39,89	0,66	11,80	12,93	-	-	615,39
Zeri	1.813,27	47,69	-	150,66	3,07	-	-	2.014,69
<b>TOTALE</b>	<b>16.834,92</b>	<b>502,62</b>	<b>687,24</b>	<b>878,58</b>	<b>579,58</b>	<b>30,87</b>	<b>137,55</b>	<b>19.651,36</b>
ZONE ALTIMETRICHE								
Montagna	14.472,95	396,73	611,91	637,63	395,66	30,72	89,28	16.634,88
Collina	2.361,97	105,89	75,33	240,95	183,92	0,15	48,27	3.016,48
Pianura	-	-	-	-	-	-	-	-
<b>TOTALE</b>	<b>16.834,92</b>	<b>502,62</b>	<b>687,24</b>	<b>878,58</b>	<b>579,58</b>	<b>30,87</b>	<b>137,55</b>	<b>19.651,36</b>



**Tavola 4.7 - Aziende per classe di superficie totale, comune e zona altimetrica**

COMUNI ZONE ALTIMETRICHE	CLASSI DI SUPERFICIE TOTALE (superficie in ettari)									Totale
	Senza superficie	Meno di 1	1 -- 2	2 -- 5	5 -- 10	10 -- 20	20 -- 50	50 -- 100	100 ed oltre	
Aulla	-	518	252	288	122	41	8	1	-	1.230
Bagnone	-	73	68	75	46	24	11	2	4	303
Carrara	-	463	57	32	6	-	2	-	1	561
Casola in Lunigiana	-	82	58	71	60	19	15	1	1	307
Comano	-	2	3	23	16	12	4	3	4	67
Filattiera	-	176	94	94	66	31	11	1	2	475
Fivizzano	1	186	164	221	135	93	45	10	5	860
Fosdinovo	-	297	181	193	63	12	3	-	3	752
Licciana Nardi	-	288	139	174	84	33	15	1	3	737
Massa	-	837	44	17	3	3	1	-	2	907
Montignoso	-	366	49	19	4	1	1	-	1	441
Mulazzo	-	153	139	127	51	35	8	-	2	515
Podenzana	-	91	65	80	22	3	-	-	-	261
Pontremoli	-	158	147	318	226	115	38	7	1	1.010
Tresana	-	61	74	173	76	26	9	-	1	420
Villafranca in Lunigiana	-	332	119	94	34	16	7	-	-	602
Zeri	-	16	23	47	55	38	11	1	1	192
<b>TOTALE</b>	<b>1</b>	<b>4.099</b>	<b>1.676</b>	<b>2.046</b>	<b>1.069</b>	<b>502</b>	<b>189</b>	<b>27</b>	<b>31</b>	<b>9.640</b>
ZONE ALTIMETRICHE										
Montagna	1	3.132	1.104	1.312	786	420	169	26	27	6.977
Collina	-	967	572	734	283	82	20	1	4	2.663
Pianura	-	-	-	-	-	-	-	-	-	-
<b>TOTALE</b>	<b>1</b>	<b>4.099</b>	<b>1.676</b>	<b>2.046</b>	<b>1.069</b>	<b>502</b>	<b>189</b>	<b>27</b>	<b>31</b>	<b>9.640</b>

**Tavola 4.8 - Superficie totale per classe di superficie, comune e zona altimetrica (superficie in ettari)**

COMUNI ZONE ALTIMETRICHE	CLASSI DI SUPERFICIE TOTALE								Totale
	Meno di 1	1 -- 2	2 -- 5	5 -- 10	10 - 20	20 -- 50	50 -- 100	100 ed oltre	
Aulla	227,03	360,01	907,04	833,70	520,36	223,11	56,32	-	3.127,57
Bagnone	40,97	99,94	243,04	333,88	305,54	329,54	137,68	1.940,06	3.430,65
Carrara	154,71	77,54	93,47	34,40	-	54,19	-	1.441,30	1.855,61
Casola in Lunigiana	38,14	82,59	232,87	440,51	251,23	415,77	68,84	130,81	1.660,76
Comano	1,54	4,20	83,50	129,23	169,64	124,95	216,68	2.361,97	3.091,71
Filattiera	77,35	133,47	299,47	455,29	429,20	280,12	58,00	688,38	2.421,28
Fivizzano	104,22	239,11	703,37	939,45	1.271,74	1.302,47	638,80	2.386,16	7.585,32
Fosdinovo	168,35	265,59	579,46	403,25	162,01	70,27	-	879,33	2.528,26
Licciana Nardi	113,31	202,66	548,20	575,27	436,78	442,13	75,92	1.175,68	3.569,95
Massa	229,10	56,50	51,40	18,10	46,23	23,08	-	7.679,60	8.104,01
Montignoso	117,17	67,36	53,50	24,11	19,09	20,75	-	114,64	416,62
Mulazzo	81,56	200,37	398,38	354,75	483,21	241,09	-	345,13	2.104,49
Podenzana	42,93	93,69	249,30	149,33	38,21	-	-	-	573,46
Pontremoli	90,98	221,95	1.026,00	1.617,49	1.575,23	1.077,13	434,75	331,98	6.375,51
Tresana	37,50	111,08	568,95	511,50	352,06	288,91	-	670,66	2.540,66
Villafranca in Lunigiana	138,83	169,49	290,23	237,39	210,22	208,99	-	-	1.255,15
Zeri	8,67	36,97	161,62	396,84	532,43	282,63	96,74	1.935,88	3.451,78
<b>TOTALE</b>	<b>1.672,36</b>	<b>2.422,52</b>	<b>6.489,80</b>	<b>7.454,49</b>	<b>6.803,18</b>	<b>5.385,13</b>	<b>1.783,73</b>	<b>22.081,58</b>	<b>54.092,79</b>
ZONE ALTIMETRICHE									
Montagna	1.196,55	1.592,15	4.185,05	5.556,71	5.730,54	4.802,84	1.727,41	20.531,59	45.322,84
Collina	475,81	830,37	2.304,75	1.897,78	1.072,64	582,29	56,32	1.549,99	8.769,95
Pianura	-	-	-	-	-	-	-	-	-
<b>TOTALE</b>	<b>1.672,36</b>	<b>2.422,52</b>	<b>6.489,80</b>	<b>7.454,49</b>	<b>6.803,18</b>	<b>5.385,13</b>	<b>1.783,73</b>	<b>22.081,58</b>	<b>54.092,79</b>

**Tavola 4.9 - Aziende per classe di superficie agricola utilizzata (SAU), comune e zona altimetrica**

COMUNI ZONE ALTIMETRICHE	CLASSI DI SUPERFICIE AGRICOLA UTILIZZATA (in ettari)									Totale
	Senza superficie	Meno di 1	1 -- 2	2 -- 5	5 -- 10	10 -- 20	20 -- 50	50 -- 100	100 ed oltre	
Aulla	35	766	219	164	39	6	1	-	-	1.230
Bagnone	3	150	63	54	22	5	3	1	2	303
Carrara	12	509	29	8	-	1	1	-	1	561
Casola in Lunigiana	10	197	48	37	9	5	1	-	-	307
Comano	-	3	10	27	15	6	2	1	3	67
Filattiera	2	277	73	71	41	9	2	-	-	475
Fivizzano	39	356	160	155	110	26	12	1	1	860
Fosdinovo	40	533	106	63	8	-	1	1	-	752
Licciana Nardi	2	372	155	137	42	23	4	1	1	737
Massa	22	834	34	10	3	2	-	-	2	907
Montignoso	11	395	25	8	1	-	-	1	-	441
Mulazzo	-	306	124	60	18	6	-	1	-	515
Podenzana	2	193	40	23	3	-	-	-	-	261
Pontremoli	29	498	168	212	72	24	6	-	1	1.010
Tresana	1	238	106	53	14	5	2	1	-	420
Villafranca in Lunigiana	19	433	88	40	17	4	1	-	-	602
Zeri	1	22	23	61	54	23	6	1	1	192
<b>TOTALE</b>	<b>228</b>	<b>6.082</b>	<b>1.471</b>	<b>1.183</b>	<b>468</b>	<b>145</b>	<b>42</b>	<b>9</b>	<b>12</b>	<b>9.640</b>
ZONE ALTIMETRICHE										
Montagna	150	4.352	1.000	880	404	134	38	7	12	6.977
Collina	78	1.730	471	303	64	11	4	2	-	2.663
Pianura	-	-	-	-	-	-	-	-	-	-
<b>TOTALE</b>	<b>228</b>	<b>6.082</b>	<b>1.471</b>	<b>1.183</b>	<b>468</b>	<b>145</b>	<b>42</b>	<b>9</b>	<b>12</b>	<b>9.640</b>

**Tavola 4.10 - Superficie agricola utilizzata (SAU) per classe di SAU, comune e zona altimetrica (superficie in ettari)**

COMUNI ZONE ALTIMETRICHE	CLASSI DI SUPERFICIE AGRICOLA UTILIZZATA								Totale
	Meno di 1	1 -- 2	2 -- 5	5 --10	10 -- 20	20 -- 50	50 -- 100	100 ed oltre	
Aulla	285,96	304,68	485,87	244,67	84,47	20,80	-	-	1.426,45
Bagnone	68,45	89,66	175,17	154,58	72,10	98,89	90,04	223,91	972,80
Carrara	137,60	37,18	22,69	-	10,70	20,00	-	106,56	334,73
Casola in Lunigiana	66,20	66,92	113,70	58,80	70,59	23,21	-	-	399,42
Comano	2,31	14,05	84,83	107,48	77,22	73,66	91,23	595,78	1.046,56
Filattiera	109,38	99,37	232,88	280,72	119,44	45,99	-	-	887,78
Fivizzano	154,90	215,94	469,93	733,32	347,51	346,36	50,60	104,17	2.422,73
Fosdinovo	213,58	146,41	174,33	44,43	-	25,60	61,48	-	665,83
Licciana Nardi	148,76	219,44	440,93	298,58	300,06	139,86	84,39	324,14	1.956,16
Massa	205,71	43,05	29,68	18,20	31,30	-	-	2.294,43	2.622,37
Montignoso	99,24	33,27	19,53	5,07	-	-	69,61	-	226,72
Mulazzo	136,62	168,18	192,67	122,59	84,05	-	55,44	-	759,55
Podenzana	84,11	53,55	64,41	18,62	-	-	-	-	220,69
Pontremoli	194,68	233,86	673,89	486,07	332,19	151,38	-	303,91	2.375,98
Tresana	120,90	148,80	156,73	95,73	66,21	47,24	67,90	-	703,51
Villafranca in Lunigiana	159,78	124,17	122,63	120,74	57,48	30,59	-	-	615,39
Zeri	12,04	32,90	204,78	380,12	290,13	149,10	54,50	891,12	2.014,69
<b>TOTALE</b>	<b>2.200,22</b>	<b>2.031,43</b>	<b>3.664,65</b>	<b>3.169,72</b>	<b>1.943,45</b>	<b>1.172,68</b>	<b>625,19</b>	<b>4.844,02</b>	<b>19.651,36</b>
ZONE ALTIMETRICHE									
Montagna	1.495,67	1.377,99	2.783,31	2.766,27	1.792,77	1.079,04	495,81	4.844,02	16.634,88
Collina	704,55	653,44	881,34	403,45	150,68	93,64	129,38	-	3.016,48
Pianura	-	-	-	-	-	-	-	-	-
<b>TOTALE</b>	<b>2.200,22</b>	<b>2.031,43</b>	<b>3.664,65</b>	<b>3.169,72</b>	<b>1.943,45</b>	<b>1.172,68</b>	<b>625,19</b>	<b>4.844,02</b>	<b>19.651,36</b>

**Tavola 4.11 - Superficie aziendale secondo l'utilizzazione dei terreni per comune e zona altimetrica** (superficie in ettari)

COMUNI ZONE ALTIMETRICHE	SUPERFICIE AGRICOLA UTILIZZATA				Arboricoltura da legno	Boschi	SUPERFICIE AGRARIA NON UTILIZZATA		Altra superficie	Totale
	Seminativi	Coltivazioni legnose agrarie	Prati permanenti e pascoli	Totale			Totale	Di cui destinata ad attività ricreative		
Aulla	333,06	361,65	731,74	1.426,45	0,82	1.510,07	117,15	1,00	73,08	3.127,57
Bagnone	71,26	171,52	730,02	972,80	0,04	2.239,34	177,21	0,10	41,26	3.430,65
Carrara	33,96	154,57	146,20	334,73	-	444,00	143,98	2,04	932,90	1.855,61
Casola in Lunigiana	23,70	222,30	153,42	399,42	59,79	438,08	761,82	-	1,65	1.660,76
Comano	8,27	125,18	913,11	1.046,56	-	1.819,51	17,42	2,00	208,22	3.091,71
Filattiera	141,31	317,34	429,13	887,78	19,34	985,73	527,31	80,43	1,12	2.421,28
Fivizzano	430,40	1.083,12	909,21	2.422,73	5,79	4.872,10	263,07	-	21,63	7.585,32
Fosdinovo	101,90	366,76	197,17	665,83	-	1.560,01	248,44	-	53,98	2.528,26
Licciana Nardi	123,37	519,40	1.313,39	1.956,16	0,75	1.496,25	70,83	-	45,96	3.569,95
Massa	145,85	1.052,71	1.423,81	2.622,37	0,27	4.274,76	1.146,92	-	59,69	8.104,01
Montignoso	29,17	97,06	100,49	226,72	0,02	163,43	15,59	0,60	10,86	416,62
Mulazzo	54,65	114,08	590,82	759,55	0,34	1.016,62	304,69	0,68	23,29	2.104,49
Podenzana	36,47	69,20	115,02	220,69	-	342,29	1,25	-	9,23	573,46
Pontremoli	127,42	638,77	1.609,79	2.375,98	12,12	2.745,77	1.201,54	0,91	40,10	6.375,51
Tresana	107,34	79,29	516,88	703,51	2,32	1.350,32	476,36	-	8,15	2.540,66
Villafranca in Lunigiana	57,53	173,86	384,00	615,39	-	562,84	72,42	0,20	4,50	1.255,15
Zeri	6,80	327,31	1.680,58	2.014,69	106,42	1.329,37	-	-	1,30	3.451,78
<b>TOTALE</b>	<b>1.832,46</b>	<b>5.874,12</b>	<b>11.944,78</b>	<b>19.651,36</b>	<b>208,02</b>	<b>27.150,49</b>	<b>5.546,00</b>	<b>87,96</b>	<b>1.536,92</b>	<b>54.092,79</b>
ZONE ALTIMETRICHE										
Montagna	1.253,69	4.997,22	10.383,97	16.634,88	204,88	22.387,80	4.702,80	86,96	1.392,48	45.322,84
Collina	578,77	876,90	1.560,81	3.016,48	3,14	4.762,69	843,20	1,00	144,44	8.769,95
Pianura	-	-	-	-	-	-	-	-	-	-
<b>TOTALE</b>	<b>1.832,46</b>	<b>5.874,12</b>	<b>11.944,78</b>	<b>19.651,36</b>	<b>208,02</b>	<b>27.150,49</b>	<b>5.546,00</b>	<b>87,96</b>	<b>1.536,92</b>	<b>54.092,79</b>

**Tavola 4.12 - Aziende con seminativi e relativa superficie per le principali coltivazioni praticate, comune e zona altimetrica**  
(superficie in ettari)

COMUNI ZONE ALTIMETRICHE	Totale aziende	CEREALI				COLTIVAZIONI ORTIVE		COLTIVAZIONI FORAGGERE AVVICENDATE	
		TOTALE		FRUMENTO		Aziende	Superficie	Aziende	Superficie
		Aziende	Superficie	Aziende	Superficie				
Aulla	819	284	129,23	64	31,07	46	10,23	168	115,26
Bagnone	264	19	12,63	6	2,89	10	0,96	4	36,70
Carrara	189	18	15,55	5	2,01	9	1,23	6	4,90
Casola in Lunigiana	155	38	6,95	17	4,21	37	2,26	21	6,10
Comano	55	4	1,51	1	1,00	1	0,01	14	4,82
Filattiera	383	75	39,22	23	11,59	11	1,97	43	66,01
Fivizzano	566	149	132,46	23	11,22	82	27,82	139	210,76
Fosdinovo	460	21	4,10	8	1,05	85	7,14	50	69,07
Licciana Nardi	528	101	48,46	16	6,08	133	5,25	37	14,27
Massa	513	24	8,82	1	0,30	364	65,91	14	2,79
Montignoso	242	41	8,27	4	0,68	26	6,41	4	1,14
Mulazzo	426	36	12,35	9	3,80	12	2,46	5	1,21
Podenzana	201	19	4,68	-	-	13	0,38	8	6,66
Pontremoli	760	34	19,26	6	5,49	71	9,12	64	48,80
Tresana	396	57	20,34	18	4,78	59	2,05	16	13,50
Villafranca in Lunigiana	352	78	24,41	11	6,41	310	17,89	3	3,56
Zeri	182	2	1,06	-	-	2	1,65	1	0,03
<b>TOTALE</b>	<b>6.491</b>	<b>1.000</b>	<b>489,30</b>	<b>212</b>	<b>92,58</b>	<b>1.271</b>	<b>162,74</b>	<b>597</b>	<b>605,58</b>
ZONE ALTIMETRICHE									
Montagna	4.615	619	330,95	122	55,68	1.068	142,94	355	401,09
Collina	1.876	381	158,35	90	36,90	203	19,80	242	204,49
Pianura	-	-	-	-	-	-	-	-	-
<b>TOTALE</b>	<b>6.491</b>	<b>1.000</b>	<b>489,30</b>	<b>212</b>	<b>92,58</b>	<b>1.271</b>	<b>162,74</b>	<b>597</b>	<b>605,58</b>

**Tavola 4.13 - Aziende con coltivazioni legnose agrarie e relativa superficie per le principali coltivazioni praticate, comune e zona altimetrica (superficie in ettari)**

COMUNI ZONE ALTIMETRICHE	Totale aziende	VITE		OLIVO		AGRUMI		FRUTTIFERI	
		Aziende	Superficie	Aziende	Superficie	Aziende	Superficie	Aziende	Superficie
Aulla	986	763	171,28	472	167,38	-	-	195	22,99
Bagnone	270	222	30,57	121	23,99	-	-	155	116,96
Carrara	489	387	85,47	235	67,21	-	-	18	1,65
Casola in Lunigiana	271	181	40,18	229	124,59	-	-	56	57,53
Comano	60	1	0,20	3	0,51	-	-	60	124,47
Filattiera	392	302	84,35	188	77,73	-	-	193	155,26
Fivizzano	724	496	309,67	571	495,34	-	-	188	278,11
Fosdinovo	648	304	77,09	610	283,90	-	-	34	5,77
Licciana Nardi	548	338	95,56	279	134,83	-	-	293	289,01
Massa	405	209	104,73	189	101,16	36	2,01	81	844,81
Montignoso	391	89	21,91	355	68,88	21	0,33	90	5,58
Mulazzo	388	327	60,31	96	23,78	-	-	94	29,99
Podenzana	195	140	25,08	164	43,38	1	0,20	6	0,54
Pontremoli	711	333	94,20	234	81,42	-	-	522	462,30
Tresana	321	261	43,03	160	28,29	-	-	84	7,97
Villafranca in Lunigiana	403	273	63,79	36	10,32	-	-	235	99,38
Zeri	171	3	2,01	1	0,75	-	-	171	324,55
<b>TOTALE</b>	<b>7.373</b>	<b>4.629</b>	<b>1.309,43</b>	<b>3.943</b>	<b>1.733,46</b>	<b>58</b>	<b>2,54</b>	<b>2.475</b>	<b>2.826,87</b>
ZONE ALTIMETRICHE									
Montagna	5.223	3.161	992,95	2.537	1.210,51	57	2,34	2.156	2.789,60
Collina	2.150	1.468	316,48	1.406	522,95	1	0,20	319	37,27
Pianura	-	-	-	-	-	-	-	-	-
<b>TOTALE</b>	<b>7.373</b>	<b>4.629</b>	<b>1.309,43</b>	<b>3.943</b>	<b>1.733,46</b>	<b>58</b>	<b>2,54</b>	<b>2.475</b>	<b>2.826,87</b>

**Tavola 4.14 - Aziende con allevamenti e aziende con bovini, bufalini, suini e relativo numero di capi per comune e zona altimetrica**

COMUNI ZONE ALTIMETRICHE	Totale aziende	BOVINI			BUFALINI			SUINI	
		Aziende	CAPI		Aziende	CAPI		Aziende	Capi
			Totale	Di cui vacche		Totale	Di cui bufale		
Aulla	528	98	324	104	-	-	-	79	329
Bagnone	163	24	198	112	-	-	-	4	7
Carrara	128	6	34	12	-	-	-	11	28
Casola in Lunigiana	145	27	95	23	-	-	-	6	98
Comano	57	27	132	55	-	-	-	11	21
Filattiera	231	47	128	69	1	3	3	29	75
Fivizzano	409	168	944	374	-	-	-	32	2.884
Fosdinovo	204	41	71	1	-	-	-	11	21
Licciana Nardi	388	57	225	41	-	-	-	20	71
Massa	96	41	112	20	-	-	-	6	11
Montignoso	158	9	49	2	-	-	-	4	25
Mulazzo	283	39	98	24	-	-	-	24	45
Podenzana	140	18	58	6	-	-	-	11	24
Pontremoli	482	101	320	157	1	2	-	36	113
Tresana	242	43	179	79	-	-	-	17	70
Villafranca in Lunigiana	218	35	365	134	-	-	-	9	34
Zeri	185	93	510	282	-	-	-	27	42
TOTALE	4.057	874	3.842	1.495	2	5	3	337	3.898
ZONE ALTIMETRICHE									
Montagna	2.943	674	3.210	1.305	2	5	3	219	3.454
Collina	1.114	200	632	190	-	-	-	118	444
Pianura	-	-	-	-	-	-	-	-	-
TOTALE	4.057	874	3.842	1.495	2	5	3	337	3.898



**Tavola 4.15 - Aziende con ovini, caprini, equini, allevamenti avicoli e relativo numero di capi per comune e zona altimetrica**

COMUNI	OVINI		CAPRINI		EQUINI		ALLEVAMENTI AVICOLI	
	Aziende	Capi	Aziende	Capi	Aziende	Capi	Aziende	Capi
Aulla	21	223	33	248	35	131	451	8.622
Bagnone	16	445	14	96	24	93	140	1.969
Carrara	3	162	-	-	4	9	110	2.335
Casola in Lunigiana	6	169	8	58	23	42	115	1.640
Comano	9	421	7	130	28	103	46	931
Filattiera	28	899	9	104	23	81	203	2.747
Fivizzano	29	631	12	194	43	179	268	8.858
Fosdinovo	8	325	17	106	16	19	161	3.930
Licciana Nardi	14	805	20	153	34	181	334	4.100
Massa	9	430	21	195	5	8	32	1.102
Montignoso	9	65	11	33	10	16	141	2.297
Mulazzo	33	505	20	96	14	33	245	9.540
Podenzana	8	36	6	44	6	7	132	3.367
Pontremoli	57	917	23	156	38	140	408	4.636
Tresana	34	479	24	192	14	40	214	3.889
Villafranca in Lunigiana	9	163	22	119	11	23	197	3.282
Zeri	84	2.982	15	102	56	140	151	2.096
<b>TOTALE</b>	<b>377</b>	<b>9.657</b>	<b>262</b>	<b>2.026</b>	<b>384</b>	<b>1.245</b>	<b>3.348</b>	<b>65.341</b>
ZONE ALTIMETRICHE								
Montagna	306	8.594	182	1.436	313	1.048	2.390	45.533
Collina	71	1.063	80	590	71	197	958	19.808
Pianura	-	-	-	-	-	-	-	-
<b>TOTALE</b>	<b>377</b>	<b>9.657</b>	<b>262</b>	<b>2.026</b>	<b>384</b>	<b>1.245</b>	<b>3.348</b>	<b>65.341</b>

**Tavola 4.16 - Persone per categoria di manodopera agricola, comune e zona altimetrica**

COMUNI ZONE ALTIMETRICHE	FAMILIARI E PARENTI DEL CONDUTTORE					ALTRA MANODOPERA AZIENDALE				Totale generale
	Conduttore	Coniuge	Altri familiari del conduttore	Parenti del conduttore	Totale	DIRIGENTI E IMPIEGATI		OPERAI ED ASSIMILATI		
						A tempo indeter- minato	A tempo deter- minato	A tempo indeter- minato	A tempo deter- minato	
Aulla	1.225	740	774	107	1.621	2	6	-	105	2.959
Bagnone	303	188	229	7	424	1	1	1	14	744
Carrara	559	376	429	71	876	1	8	11	19	1.474
Casola in Lunigiana	307	209	259	46	514	-	-	-	4	825
Comano	64	51	45	9	105	2	-	-	1	172
Filattiera	474	229	241	24	494	-	1	4	52	1.025
Fivizzano	839	530	430	87	1.047	4	2	11	166	2.069
Fosdinovo	742	431	425	139	995	9	2	3	22	1.773
Licciana Nardi	735	304	434	37	775	3	9	8	5	1.535
Massa	905	332	314	36	682	4	5	5	3	1.604
Montignoso	440	286	270	93	649	1	-	3	6	1.099
Mulazzo	514	257	381	30	668	-	-	5	7	1.194
Podenzana	261	104	43	16	163	-	-	-	-	424
Pontremoli	1.009	474	520	134	1.128	4	1	2	163	2.307
Tresana	418	247	268	24	539	2	-	4	6	969
Villafranca in Lunigiana	601	347	366	72	785	-	-	2	10	1.398
Zeri	191	135	179	9	323	3	-	4	-	521
TOTALE	9.587	5.240	5.607	941	11.788	36	35	63	583	22.092
ZONE ALTIMETRICHE										
Montagna	6.941	3.718	4.097	655	8.470	23	27	56	450	15.967
Collina	2.646	1.522	1.510	286	3.318	13	8	7	133	6.125
Pianura	-	-	-	-	-	-	-	-	-	-
TOTALE	9.587	5.240	5.607	941	11.788	36	35	63	583	22.092

**Tavola 4.17 - Giornate di lavoro aziendale per categoria di manodopera agricola, comune e zona altimetrica**

COMUNI ZONE ALTIMETRICHE	FAMILIARI E PARENTI DEL CONDUTTORE					ALTRA MANODOPERA AZIENDALE				Totale generale
	Conduttore	Coniuge	Altri familiari del conduttore	Parenti del conduttore	Totale	DIRIGENTI E IMPIEGATI		OPERAI ED ASSIMILATI		
						A tempo indeter- minato	A tempo deter- minato	A tempo indeter- minato	A tempo deter- minato	
Aulla	90.255	35.166	16.697	5.987	57.850	322	41	-	1.865	150.333
Bagnone	20.945	6.353	4.724	149	11.226	35	12	50	471	32.739
Carrara	30.746	8.811	5.718	4.157	18.686	10	100	450	804	50.796
Casola in Lunigiana	21.642	8.223	5.053	2.061	15.337	-	-	-	80	37.059
Comano	8.829	2.874	1.295	570	4.739	2	-	-	10	13.580
Filattiera	43.692	14.085	7.712	2.081	23.878	-	30	580	2.180	70.360
Fivizzano	118.014	56.068	16.235	7.193	79.496	962	10	1.503	4.744	204.729
Fosdinovo	56.018	22.718	8.958	7.301	38.977	106	240	75	967	96.383
Licciana Nardi	46.528	10.712	4.305	1.700	16.717	190	230	1.444	180	65.289
Massa	67.656	18.192	20.023	2.570	40.785	462	480	340	340	110.063
Montignoso	25.294	7.183	2.036	2.622	11.841	10	-	38	77	37.260
Mulazzo	29.311	8.364	5.213	1.627	15.204	-	-	160	46	44.721
Podenzana	26.595	8.215	3.920	1.020	13.155	-	-	-	-	39.750
Pontremoli	47.746	11.866	6.827	6.216	24.909	270	20	420	2.328	75.693
Tresana	39.806	15.893	12.447	2.131	30.471	25	-	80	421	70.803
Villafranca in Lunigiana	33.369	11.728	6.236	4.079	22.043	-	-	580	624	56.616
Zeri	24.570	4.525	2.775	920	8.220	270	-	1.000	-	34.060
TOTALE	731.016	250.976	130.174	52.384	433.534	2.664	1.163	6.720	15.137	1.190.234
ZONE ALTIMETRICHE										
Montagna	518.342	168.984	88.152	35.945	293.081	2.211	882	6.565	11.884	832.965
Collina	212.674	81.992	42.022	16.439	140.453	453	281	155	3.253	357.269
Pianura	-	-	-	-	-	-	-	-	-	-
TOTALE	731.016	250.976	130.174	52.384	433.534	2.664	1.163	6.720	15.137	1.190.234

**Tavola 4.18 - Aziende che utilizzano mezzi meccanici in complesso e relativo numero di mezzi di proprietà dell'azienda per comune e zona altimetrica**

COMUNI ZONE ALTIMETRICHE	TOTALE			AZIENDE CON MEZZI DI PROPRIETÀ				
	Aziende con mezzi	Aziende con mezzi forniti da terzi	Aziende con mezzi in proprietà	Totale	TRATTRICI		MOTOCOLTIVATORI, MOTOZAPPE, MOTOFRESATRICI E MOTOFALCIATRICI	
					Aziende	Mezzi	Aziende	Mezzi
Aulla	1.042	109	32	998	269	335	797	1.127
Bagnone	244	54	15	234	93	124	163	225
Carrara	383	2	3	383	53	60	328	366
Casola in Lunigiana	230	-	-	230	109	132	161	236
Comano	52	2	5	52	32	38	51	73
Filattiera	349	31	4	333	157	189	225	311
Fivizzano	676	56	6	638	404	495	460	608
Fosdinovo	572	123	53	541	251	278	345	469
Licciana Nardi	539	43	28	504	148	176	355	436
Massa	188	9	2	181	39	53	160	169
Montignoso	221	36	8	196	12	18	191	222
Mulazzo	484	167	6	441	157	173	290	386
Podenzana	163	3	2	162	66	81	133	267
Pontremoli	989	187	25	955	216	259	660	863
Tresana	332	104	4	275	110	141	231	347
Villafranca in Lunigiana	563	208	4	484	83	102	346	522
Zeri	176	16	-	173	65	74	140	260
<b>TOTALE</b>	<b>7.203</b>	<b>1.150</b>	<b>197</b>	<b>6.780</b>	<b>2.264</b>	<b>2.728</b>	<b>5.036</b>	<b>6.887</b>
ZONE ALTIMETRICHE								
Montagna	5.094	811	106	4.804	1.568	1.893	3.530	4.677
Collina	2.109	339	91	1.976	696	835	1.506	2.210
Pianura	-	-	-	-	-	-	-	-
<b>TOTALE</b>	<b>7.203</b>	<b>1.150</b>	<b>197</b>	<b>6.780</b>	<b>2.264</b>	<b>2.728</b>	<b>5.036</b>	<b>6.887</b>

**Tavola 4.18 - Aziende che utilizzano mezzi meccanici in complesso e relativo numero di mezzi di proprietà dell'azienda per comune e zona altimetrica**

COMUNI ZONE ALTIMETRICHE	AZIENDE CON MEZZI DI PROPRIETÀ								
	MIETITREBBIATRICI		MACCHINE PER RACCOLTA COMPLETAMENTE AUTOMATIZZATA		APPARECCHI PER L'IRRORAZIONE DI PRODOTTI FITOIATRICI		MACCHINE PER LA FERTILIZZAZIONE		ALTRI MEZZI MECCA- NICI
	Aziende	Mezzi	Aziende	Mezzi	Aziende	Mezzi	Aziende	Mezzi	Aziende
Aulla	1	1	2	2	616	616	3	3	79
Bagnone	4	4	5	7	103	104	3	3	135
Carrara	-	-	2	7	10	11	3	3	120
Casola in Lunigiana	-	-	-	-	47	47	1	1	138
Comano	-	-	-	-	-	-	-	-	-
Filattiera	1	1	-	-	-	-	-	-	226
Fivizzano	4	4	5	5	4	5	9	9	76
Fosdinovo	1	1	3	4	103	103	9	9	352
Licciana Nardi	4	4	2	2	272	277	1	1	3
Massa	1	1	-	-	6	6	2	2	4
Montignoso	1	1	1	1	12	13	1	1	3
Mulazzo	1	1	-	-	45	45	1	1	360
Podenzana	-	-	-	-	20	20	2	2	55
Pontremoli	2	2	4	6	33	34	1	1	860
Tresana	-	-	2	2	107	108	2	2	53
Villafranca in Lunigiana	3	3	1	1	3	3	3	3	265
Zeri	-	-	18	27	-	-	-	-	150
<b>TOTALE</b>	<b>23</b>	<b>23</b>	<b>45</b>	<b>64</b>	<b>1.381</b>	<b>1.392</b>	<b>41</b>	<b>41</b>	<b>2.879</b>
ZONE ALTIMETRICHE									
Montagna	21	21	38	56	535	545	25	25	2.340
Collina	2	2	7	8	846	847	16	16	539
Pianura	-	-	-	-	-	-	-	-	-
<b>TOTALE</b>	<b>23</b>	<b>23</b>	<b>45</b>	<b>64</b>	<b>1.381</b>	<b>1.392</b>	<b>41</b>	<b>41</b>	<b>2.879</b>



# Glossario

**Abitazioni situate nell'azienda** – Tutte le abitazioni comprese nel perimetro aziendale. Per abitazione si intende un insieme di vani o anche un vano solo, destinato funzionalmente ad uso abitazione, che dispone di un ingresso indipendente su strada, pianerottolo, cortile, terrazza, ballatoio e simili. Sono esclusi i locali che non hanno le caratteristiche proprie delle abitazioni (roulotte, carrozzoni, cantine, magazzini, ecc.) anche se risultano occupati di fatto da una o più famiglie. Una abitazione è considerata occupata quando in essa abitano una o più persone ivi aventi la loro dimora abituale anche se temporaneamente assenti alla data del censimento.

**Agrumi** – Arancio, mandarino, clementina e i suoi ibridi, limone, altri agrumi (arancio amaro o melangelo, bergamotto, cedro, chinotto, kunquat, limetta, pompelmo).

**Alimentazione automatizzata del bestiame (impianti per l')** – Apparecchiature rappresentate essenzialmente dagli alimentatori automatici (a coclea, a nastro o a catena fissa) fissi o mobili con strutture metalliche o di legno, utilizzati per la distribuzione automatica degli alimenti agli animali che consistono in uno o più trasportatori che prelevano il foraggio o i mangimi da una tramoggia oppure direttamente dai silos e li trasportano in una canaletta parallela alla mangiatoia.

**Allevamenti** – I dati sulla consistenza degli allevamenti fanno riferimento a tutti i capi di bestiame che alla data del censimento si trovavano presso l'azienda sia che si trattasse di bestiame in dotazione dell'azienda stessa, sia che si trattasse di bestiame affidato o da essa allevato. Sono inclusi i capi temporaneamente assenti per transumanza, pascolo, ecc. sono esclusi gli animali di passaggio (es.: femmine presenti per la monta).

## **Allevamenti avicoli**

*Polli da carne* – compresi i giovani capi destinati alla produzione di carne.

*Galline da uova* – Galline che hanno già cominciato a deporre uova e giovani capi destinati alla produzione di uova.

**Allevamenti (altri)** – Allevamenti di anatre, lumache, lombrichi, rane, cervidi.

**Ammendante organico** – Prodotto di diverso tipo la cui funzione principale è quella di modificare e migliorare le caratteristiche fisiche del terreno (ammendante animale idrolizzato, vegetale composto, vegetale fermentato, vegetale semplice, torboso composto, leonardite, torba acida, ecc.).

**Approvvigionamento dell'acqua irrigua** – L'approvvigionamento dell'acqua irrigua è considerato: fonte di approvvigionamento, quando l'azienda si approvvigiona per derivazione diretta da corsi d'acqua superficiali, senza essere soggetta a vincoli per quanto riguarda le modalità di presa e di utilizzazione dell'acqua o mediante pozzi, fontanili, ecc. situati nel proprio fondo;

- *da consorzi di irrigazione e bonifica* quando l'azienda si approvvigiona di acqua attraverso consorzi di irrigazione e bonifica che servono per lo più un complesso organizzato di aziende;
- *da altre aziende agricole*;
- *in altra forma*, quando l'azienda si approvvigiona d'acqua attraverso imprese private non agricole, ecc..

**Aratura** – Fondamentale tecnica di lavorazione che consiste nel ribaltare una fetta di terreno dopo aver proceduto al suo distacco dal suolo con lo scopo della distruzione della vegetazione preesistente, dell'incorporamento di concimi, dell'aumento dell'areazione permeabilità e dei fenomeni ad essa collegati.

**Area protetta** – Ecosistema tutelato per conservare la biodiversità che lo caratterizza, con l'obiettivo di uno sviluppo sostenibile del territorio.

**Aree boscate a turno breve** – Superfici a bosco in cui il periodo tra l'impianto degli alberi ed il taglio del prodotto (escludendo le normali operazioni di sfoltitura) non supera i 15 anni.

**Artigianato** – Attività artigianali esercitate dal conduttore, dai membri della sua famiglia o da manodopera non familiare a condizione che essi siano addetti anche ai lavori agricoli.

**Aspersione** – Metodo che prevede l'aspersione dell'acqua con apparecchiature che simulano la pioggia naturale. Esso prevede una serie di tubi, una pompa che fornisce pressione all'acqua e uno o più irrigatori che distribuiscono l'acqua sul terreno. Gli impianti possono essere fissi, semifissi o mobili. La pressione idrica e la gittata degli irrigatori possono variare sensibilmente.

**Associazioni di produttori** – Associazioni costituite per iniziativa dei produttori stessi allo scopo di:

- promuovere la concentrazione dell'offerta e la regolarizzazione dei prezzi nella fase della produzione per uno o più prodotti agricoli;
- mettere a disposizione dei produttori associati mezzi tecnici adeguati per il condizionamento e la commercializzazione dei prodotti in questione.

**Attività di agriturismo** – Attività turistica svolta in locali rurali, nei quali viene dato alloggio a turisti da imprenditori agricoli.

**Attività remunerativa extraaziendale** – Qualsiasi attività esercitata al di fuori dell'azienda e che ha come corrispettivo una remunerazione. Sono comprese eventuali attività remunerative che possono essere esercitate sull'azienda stessa o in un'altra impresa agricola (gestione di un terreno da campeggio, affitto di alloggi a turisti), oppure in una impresa non agricola appartenente al conduttore.

**Avvicendamento libero** – La successione di colture diverse sullo stesso terreno viene decisa annualmente.

**Azienda agricola, forestale e zootecnica** – L'unità tecnico-economica costituita da terreni, anche in appezzamenti non contigui, ed eventualmente da impianti ed attrezzature varie, in cui si attua la produzione agraria, forestale e zootecnica ad opera di un conduttore, cioè persona fisica, società od ente che ne sopporta il rischio sia da solo (conduttore coltivatore e conduttore con salariati e/o compartecipanti), sia in associazione ad un mezzadro o colono parziario.

**Azienda senza terreno agrario** – Per *terreno agrario* si intende la superficie dell'azienda destinata alla pratica delle varie colture o che potrebbe essere ad esse destinata mediante l'impiego di mezzi normalmente disponibili presso un'azienda agricola. Non è terreno agrario la superficie costituita da aree occupate da fabbricati, cortili, strade poderali, ecc.

Le *aziende senza terreno agrario* sono quelle zootecniche nelle quali si attua esclusivamente l'allevamento di bestiame e le aziende che utilizzano terreni pascolativi appartenenti a Comuni, ad altri enti pubblici o a privati senza che i terreni stessi si configurino come elementi costitutivi delle aziende stesse.

Le aziende che praticano la coltivazione di funghi in grotte, sotterranei ed appositi edifici sono assimilate a quelle con terreno agrario.

**Barbatelle** – Giovani piante di vite, innestate e non, prima del loro impianto definitivo.

**Boschi** – Superfici coperte da alberi e/o arbusti forestali, il cui prodotto principale è il legno. Sono considerati boschi anche i terreni il cui suolo occupato dalle piante forestali viene parzialmente utilizzato per coltivazioni erbacee aventi carattere accessorio o marginale. Sono compresi i vivai forestali destinati al fabbisogno aziendale. Sono esclusi i castagneti da frutto e le pioppete.

**Bosco misto** – Quando non possiede le caratteristiche del bosco puro.

**Bosco puro** – Quando le piante di una singola specie legnosa rappresentano, a maturità, almeno i 9/10 della superficie.

## **Bovini**

### — *Maschi:*

- *da riproduzione*, costituiti dai torelli (bovini interi destinati alla riproduzione) e dai tori (bovini interi già adibiti alla riproduzione naturale od impiegati per la fecondazione artificiale) compresi i tori riformati, cioè al termine della loro carriera riproduttiva;
- *da macello*, costituiti dai vitelli, vitelloni, manzetti o manzi e buoi destinati alla produzione di carne;

### — *Femmine:*

- *da allevamento*: bovine che non hanno mai partorito anche se gravide alla data del censimento o che sono allevate per la riproduzione;
- *da macello*: bovine che non hanno mai partorito e che vengono allevate per essere macellate;
- *vacche da latte* (comprese le vacche da latte e carne): vacche (bovine che hanno già partorito almeno una volta), che, per razza o attitudine, sono adibite esclusivamente o prevalentemente alla produzione di latte destinato al consumo umano o alla trasformazione in prodotti lattiero-caseari. Sono comprese le vacche da latte riformate o al termine della loro carriera economica;
- *altre vacche* (da carne e/o da lavoro): bovine che hanno già partorito almeno una volta, ma che sono allevate per la produzione di vitelli o vengono adibite per il lavoro o ad entrambe le funzioni economiche e il cui latte, di norma, non è



destinato né al consumo umano diretto né alla trasformazione in prodotti lattiero-caseari. Sono comprese le altre vacche riformate o al termine della loro carriera economica.

**Burro** – Prodotto avente un tenore di materie grasse del latte, uguale o superiore all'80%, ma inferiore al 90%, un tenore massimo di acqua del 16% ed un massimo del 2% di materie secche e non grasse del latte.

**Capo azienda** – Persona che di fatto gestisce l'azienda e cioè la persona fisica che assicura la gestione corrente e quotidiana dell'azienda. Si ha la gestione quotidiana dell'azienda anche quando l'attività è assicurata per un limitato numero di mesi, come ad esempio, nelle aziende specializzate per la viticoltura, olivicoltura, ecc.. Il capo azienda è in genere il conduttore stesso, ma può essere una diversa persona, qualora il conduttore stesso abbia affidato la gestione dell'azienda ad altra persona, per esempio ad un membro della famiglia. Per ciascuna azienda si considera capo azienda esclusivamente una persona. Se più persone partecipano alla gestione corrente e quotidiana dell'azienda, è considerato capo azienda la persona che reca il maggior contributo alla gestione dell'azienda. Qualora tale contributo alla gestione si è ripartito in maniera uguale tra due o più persone, di queste è considerata capo azienda la più avanzata in età. Il mezzadro è da considerarsi come capo azienda ed analogamente il soccidario per le aziende a soccida.

**Caprini** – Gruppo di mammiferi artiodattili ruminanti della specie Capra.

- *Capre che hanno già figliato*: femmine che hanno già figliato anche una volta, anche se alla data della rilevazione sono a riposo o stanno allattando. In questa categoria devono essere comprese anche le femmine riformate al termine della loro carriera economica.
- *Capre montate per la prima volta*: femmine di meno di un anno che non hanno ancora figliato.
- *Altri caprini*: capretti (maschi e femmine di età inferiore ad un anno), maschi di più di un anno compresi i riproduttori e femmine di età superiore ad un anno che non hanno mai partorito (non comprese nelle capre).

**Caseifici** – Comprendono:

- a) le imprese o stabilimenti - compresi gli enti cooperativi agricoli e le latterie turnarie che svolgono attività di trattamento igienico e/o di trasformazione del latte;
- b) le aziende agricole, i cui impianti tecnici di lavorazione e/o di trasformazione sono paragonabili a quelli degli stabilimenti di cui al punto a);
- c) gli stabilimenti che raccolgono latte o crema e li cedono interamente od in parte alle unità di cui al punto a) senza averli lavorati né trasformati (centri di raccolta, generalmente dotati di attrezzature - quali impianti e vasche di refrigerazione - adeguate per la raccolta e/o della crema).

**Castagneto da frutto** – Sono i castagneti allevati ad alto fusto e destinati principalmente alla produzione del frutto. Sono compresi soltanto i castagneti nei quali durante l'annata agraria di riferimento si è proceduto alle operazioni colturali e alla raccolta del frutto. La superficie degli altri castagneti va indicata tra i boschi (fustaie di latifoglie).

**Cavalli** – Sono compresi i cavalli da corsa e da sella appartenenti ad aziende agricole.

**Categorie assimilate** – Lavoratori che guidano e controllano, con apporto di adeguata competenza tecnico-pratica, gruppi di altri lavoratori operai esercitando a volte un certo potere di iniziativa per la condotta dei lavori.

**Ceduo composto** – Bosco costituito da fustaia e ceduo semplice frammisti. Sono assimilati ai cedui composti i cedui semplici con matricine dal turno almeno triplo di quello del ceduo e la cui area di insidenza a maturità sia superiore al 15% della superficie totale del bosco.

**Ceduo semplice** – Bosco le cui piante, nate esclusivamente e prevalentemente da gemma, sono destinate a rinnovarsi per via agamica (gemma).

**Celle frigorifere** – Locali in muratura o prefabbricati predisposti allo stoccaggio di prodotti delle coltivazioni e/ o degli allevamenti i quali vengono mantenuti a temperatura ed umidità costanti.

**Centro aziendale** – Insieme di fabbricati situati nell'azienda agricola e connessi all'attività dell'azienda stessa. Essi, di norma, comprendono le abitazioni del conduttore e dell'altra manodopera impiegata nell'azienda; i ricoveri per animali; locali per l'immagazzinamento dei prodotti (magazzini, sili da foraggio, fienili ecc.) e quelli per il deposito di macchine ed attrezzi di uso agricolo.

**Ciclo aperto** – Un allevamento:

- ove si praticano solo le fasi di riproduzione e svezzamento (si vendono suinetti);

- ove si pratica solo la fase di ingrasso di suinetti acquistati all'esterno, in Italia o all'estero.

**Ciclo chiuso** – Un allevamento caratterizzato dalla presenza di tutte le fasi produttive: dalla riproduzione e svezzamento fino all'ingrasso dei soggetti nati in azienda (non vengono considerati eventuali acquisti di capi da riproduzione).

**Classi di ampiezza** – L'intervallo tra un valore ed un altro all'interno di una classificazione.

**Coloni impropri** – Coloro che prestano lavoro manuale in una azienda agricola, sulla base di pattuizioni particolari aventi in comune la natura associativa parziaria, ma caratterizzata da una diversità di contenuto per quanto riguarda le prestazioni di lavoro, i conferimenti delle scorte e le suddivisioni delle spese e dei prodotti.

#### **Coltivazione principale**

- *Coltivazione unica*, cioè quella che è la sola ad essere praticata su una data superficie nel corso dell'annata agraria di riferimento. Una coltivazione si considera unica anche quando è consociata con coltivazioni erbacee aventi carattere accessorio o marginale o con colture legnose agrarie o boschive presenti in numero trascurabile di piante.
- *Coltivazioni erbacee consociate praticate su seminativi nudi*. Ciascuna coltivazione erbacea consociata va considerata come *coltivazione principale* per la parte di superficie effettivamente occupata.
- *Coltivazioni legnose agrarie consociate tra loro o con coltivazioni erbacee*. Ciascuna coltivazione va considerata come *coltivazione principale* per la parte di superficie effettivamente occupata.
- *Coltivazione successiva o intercalare più importante dal punto di vista economico*.

E' considerata come *coltivazione principale* per l'intera superficie sulla quale essa è stata praticata.

**Coltivazioni in serra** – Si intendono le coltivazioni praticate per l'intero ciclo vegetativo o per la quasi totalità di esso, entro costruzioni di altezza sufficiente per potervi accedere ed eseguirvi le operazioni colturali e nei quali si realizza un ambiente artificiale che permette di coltivare le piante fuori stagione o piante che esigono speciali condizioni ambientali. Sono escluse in quante considerate in piena area, le coltivazioni sottoposte a copertura temporanea (campane, tunnel, ecc.) nonché quelle praticate in costruzioni la cui copertura è limitata al tetto, senza resistenza di pareti esterne.

**Coltivazioni legnose agrarie** – Vite, olivo, agrumi, fruttiferi, vivaia, canne, gelso (foglie), giunco, manna, salice da vimini, sommacco.

**Coltivazione secondaria successiva o intercalare** – La coltivazione successiva meno importante dal punto di vista economico (valore della produzione annuale). In tal caso a ciascuna coltivazione successiva od intercalare, viene attribuita l'intera superficie su cui è stata praticata.

**Compostaggio** – Processo che ha l'obiettivo di favorire la biodegradazione per evaporazione; si ottengono modificazioni della sostanza organica che viene umificata per attività biologica e si ha contemporaneamente distruzione dei batteri patogeni contenuti nelle deiezioni. Il compost è il prodotto derivato generalmente da residui solidi urbani trattati e trasformati in un composto scuro abbastanza simile al letame.

**Concimazione** – Apporto artificiale di sostanze naturali o sintetiche, minerali od organiche idonee a fornire alle colture l'elemento o gli elementi chimici della fertilità a queste necessarie per lo svolgimento del loro ciclo produttivo e vegetativo.

#### **Concimazione (macchine per la)**

- *Spandiconcime*: macchine semoventi, trainate, portate o semiportate da trattori, utilizzate per la distribuzione meccanica dei concimi chimici, distributori combinati di concimi ed antiparassitari. Sono esclusi gli spandiconcime azionati a mano e le seminatrici combinate con spandiconcime.
- *Spandiletame*: macchine trainate o portate da trattori, utilizzate per il trasporto e la distribuzione meccanica del letame. Sono esclusi gli spanditori semimeccanici ed i rimorchi a piano mobile senza apparecchi spanditori.

**Condizione professionale** – La condizione professionale è quella posseduta nella settimana precedente la data di riferimento del censimento e si distingue in:

- *Occupato*: chi possiede una occupazione (in proprio o alle dipendenze) da cui trae una retribuzione o un profitto. Si considera occupato anche chi collabora, senza avere un regolare contratto di lavoro con un familiare che svolge una attività lavorativa in conto proprio;
- *Disoccupato alla ricerca di nuova occupazione*: chi ha perduto una precedente occupazione alle dipendenze ed è alla ricerca attiva di una nuova occupazione, essendo in grado accettarla se gli viene offerta;

- *In cerca di prima occupazione*: chi non ha mai esercitato un'attività lavorativa o ha cessato una attività lavorativa in proprio ed è alla ricerca attiva di una occupazione essendo in grado di accettarla se gli viene offerta;
- *Casalinga/o*: chi si dedica prevalentemente alla cura della propria famiglia o della propria casa;
- *Studente*: chi si dedica prevalentemente allo studio;
- *Ritirato dal lavoro*: chi ha cessato una attività lavorativa per raggiunti limiti di età oppure per altra causa;
- *In altra condizione*: proprietari, benestanti, inabili al lavoro, chi sta assolvendo agli obblighi di leva ecc..

**Conduttore** – Responsabile giuridico ed economico dell'azienda. Può essere una persona fisica, una società o un Ente pubblico. Nel caso di colonia parziaria appoderata (mezzadria) come conduttore di azienda è stato considerato il mezzadro. Nel caso di soccida quale conduttore di azienda è stato considerato il soccidante.

**Conigli** – Comprendono le fattrici femmine che hanno partorito almeno una volta.

**Consistenza del bestiame** – I dati sulla consistenza degli allevamenti fanno riferimento a tutti i capi di bestiame che alla data della rilevazione si trovavano presso l'azienda sia che si tratti di bestiame in dotazione dell'azienda stessa sia che si tratti di bestiame affidato o da essa allevato. Sono inclusi i capi temporaneamente assenti per transumanza, pascolo, ecc.. Sono esclusi gli animali di passaggio (es.: femmine presenti per la monta).

**Consociazioni** – Coltivazioni che si trovano sullo stesso terreno durante uno stesso periodo e ciascuna delle quali fornisce un raccolto ben distinto nel corso dell'annata agraria.

**Consorzio** – Associazione tra gli agricoltori costituita secondo la legislazione vigente, avente scopo mutualistico e rivolta prevalentemente alla fornitura di beni e servizi direttamente agli appartenenti all'organismo sociale a condizioni più vantaggiose. A seconda delle finalità e del campo di attività prende denominazioni diverse come cantine sociali, centrali ortofrutticole, latterie e caseifici sociali, di bonifica e irrigazione, tra imprese, tra Enti pubblici, consorzi fitoiatrici ecc.. Sono compresi i consorzi per il noleggio di macchine agricole, gli organismi associativi che abbiano come scopo mutualistico l'acquisto o la produzione per i propri soci di sostanze utili per l'agricoltura, l'acquisto di terreni, la raccolta, la conservazione, la trasformazione e vendita dei prodotti.

**Contoterzismo** – Utilizzazione di mezzi meccanici:

- *in altre aziende agricole*. Sono rilevate le giornate di lavoro prestate in altre aziende agricole con mezzi meccanici di proprietà o comproprietà dell'azienda con e senza manodopera aziendale;
- *in azienda*. Sono rilevate le giornate di lavoro effettuate in azienda con mezzi meccanici forniti distintamente da terzi, cioè da altre aziende agricole, da organismi associativi o da imprese di esercizio e noleggio.

**Corpo** – Porzione continua di terreno facente di un'unica azienda, non interrotto da fattori di discontinuità quali strade, corsi d'acqua, ecc. Non costituiscono fattori tali da configurare l'esistenza di due o più corpi, piccoli canali, sentieri poderali, muriccioli, siepi, nonché aree di servizio delle coltivazioni. Il numero di corpi fa riferimento alla superficie totale dell'azienda.

**Credito agrario** – Strumento che fornisce agli imprenditori agricoli i capitali necessari alla produzione ed all'incremento e miglioramento delle strutture aziendali. Si suddivide in credito agrario di esercizio e di miglioramento ed entrambi possono essere a saggio agevolato od ordinario a seconda che gli enti pubblici intervengano o no alla diminuzione del tasso di interesse. Il credito agrario è regolato dalla legge n.1760 del 5 luglio 1928 e da altre posteriori, ma le forme di intervento variano da Regione a Regione.

Il "*credito agrario di esercizio*" viene concesso ad agricoltori, anche non proprietari, per la conduzione e per la dotazione dell'azienda. Le principali operazioni riguardano:

- prestiti per la conduzione delle aziende agrarie e per l'utilizzazione, manipolazione e trasformazione dei prodotti (credito agrario di conduzione);
- prestiti per l'acquisto di bestiame, macchine ed attrezzi agricoli (credito agrario di dotazione);
- anticipazione su pegno di prodotti agricoli;
- prestiti a favore di enti ed associazioni agrarie.

Il "*credito agrario di miglioramento*" viene concesso per l'esecuzione di opere di miglioramento fondiario e per l'acquisto di terreni agrari per la formazione delle piccole proprietà contadine.

**Crema** – Strato di grasso che si forma naturalmente alla superficie del latte per lenta agglomerazione dei globuli grassi dell'emulsione. Prelevata per scrematura dalla superficie del latte o estratta mediante centrifugazione del latte in una scrematrice, essa contiene, oltre alle altre sostanze costitutive del latte, una quantità relativamente elevata di materie grasse superiore generalmente al 10% in peso del prodotto.

**Depurazione dei liquami** – Sistema per accelerare artificialmente, in un ambiente controllato, i fenomeni di degradazione biologica naturale della sostanza organica con processi biologici, chimici o processi misti.

**Depurazione dei liquami (impianti per la)** – Impianti costituiti da fosse biologiche di decantazione, fosse di ossigenazione, fosse biologiche di decantazione, fosse di ossigenazione, fanghi attivi, letti percolatori, ecc. che, attraverso l'attività di micro-organismi e/o reattivi chimici, provvedono a depurare i liquami degli allevamenti al fine di ottenere acque non inquinanti.

**Dirigenti** – Lavoratori che ricoprono un ruolo caratterizzato da un grado di professionalità, autonomia e potere decisionale e sono preposti alla direzione dell'azienda agricola, forestale e zootecnica, esplicando le loro funzioni al fine di promuovere, coordinare e gestire la realizzazione degli obiettivi dell'azienda stessa.

**Diserbanti** – Vedi la voce *erbicidi*.

**Erbicidi (o diserbanti)** – Prodotti attivi contro le erbe infestanti. Si distinguono in erbicidi per contatto, per traslocazione, residui, secondo il sistema di assorbimento. Inoltre esistono erbicidi totali, il cui pa è tossico per tutte le specie vegetali e selettivi quando agiscono solo su alcune specie.

**Erpicatura** – Tecnica superficiale di lavorazione che si attua generalmente su terreno arato e in tempera che ha subito l'azione disgregante del gelo o delle piogge.

**Equini** – *Cavalli* (compresi i cavalli da corsa e da sella appartenenti ad aziende agricole), *Asini*, *Altri* (muli e bardotti).

**Essiccazione meccanica (impianti per l')**

- *della granella*: impianti utilizzati per l'essiccamento artificiale della granella che per la ventilazione di aria fredda, riscaldata o calda riducono il tasso di umidità della granella ad un grado che ne consenta la conservazione;
- *del foraggio*: impianti utilizzati per l'essiccamento artificiale del foraggio verde o semiappassito che per la ventilazione di aria fredda, riscaldata o calda riducono il tasso di umidità del foraggio in modo da ottenere un prodotto concentrato di più alto potere nutritivo.

**Fabbricati rurali** – Locali per la conservazione o l'immagazzinamento dei prodotti nonché per il deposito di macchine ed attrezzi di uso agricolo.

- *Celle frigorifere*: locali in muratura o prefabbricati predisposti allo stoccaggio di prodotti delle coltivazioni e/o degli allevamenti che vengono mantenuti a temperatura ed umidità costanti.
- *Magazzini*: locali appositamente attrezzati per il deposito e la conservazione dei prodotti dell'azienda.
- *Sili da foraggio*: speciali serbatoi in muratura od in plastica rigida destinati alla conservazione del foraggio verde o semiessiccato che vi subisce una particolare maturazione. Sono esclusi i cosiddetti *sili all'aperto*, costituiti da masse di fieno o paglia pressate e conservate all'aperto.

**Famiglia del conduttore** – Per famiglia, ai fini del censimento, si intende un insieme di persone legate da vincoli di matrimonio, parentela, affinità, adozione. Tutela o da vincoli affettivi, coabitanti ed aventi dimora abituale nello stesso Comune. Sono considerate facenti parte della famiglia, come membri aggregati di essa, anche le persone addette ai servizi domestici, nonché le altre persone che, a qualsiasi titolo, convivono abitualmente con la famiglia stessa. I caratteri distintivi della famiglia per il Censimento sono:

- la relazione di parentela, affinità o affettività che unisce tra loro più persone;
- la coabitazione, cioè la convivenza di tutti i membri nello stesso alloggio e la conseguente condizione della loro dimora abituale in uno stesso Comune.

**Fertirrigazione** – Somministrazione di elementi fertilizzanti, disciolti o sospesi nell'acqua, alle coltivazioni mediante apposite apparecchiature per l'irrigazione opportunamente predisposte per il dosaggio degli elementi stessi.

**Fiori e piante ornamentali** – Tutte le coltivazioni sia in piena aria che protette, di piante da fiore, da foglia e da fronda da recidere, di bulbi e tuberi da fiori, nonché di piante ornamentali non legnose da interni o destinate alla formazione di aiuole, bordure, tappeti erbosi.

**Fitofarmaci o antiparassitari** – Sostanze di origine inorganica o organica, naturali o di sintesi, tossiche verso i nemici delle piante, costituiti dal principio attivo (pa) rappresentato dalla sostanza tossica, da sostanze inerti per uniformare la distribuzione e per veicolare il pa, e da sostanze coadiuvanti come emulsionanti, umettanti, ecc. Fanno parte dei fitofarmaci:

- fungicida, la sostanza che ha la proprietà di distruggere i funghi e le loro spore o di inibirne la crescita;
- insetticida, la sostanza la cui tossicità verso gli insetti è tale da provocarne la morte;
- erbicida, la sostanza che ha una azione tossica su specifiche vegetazioni infestanti.

**Foglio di mappa catastale** – Un insieme di fogli di mappa individua una sezione censuaria, che a sua volta e ai fini del catasto indica una parte del territorio comunale.

#### **Foraggiere avvicendate**

- *Prati avvicendati*, coltivazioni foraggiere erbacee in avvicendamento che occupano il terreno per più annate agrarie consecutive (al massimo fino a cinque anni) e che sono costituite generalmente da leguminose pure o in miscuglio. Si distinguono in puri (erba medica, lupinella, sulla, trifoglio ladino, trifoglio pratense) e misti.
- *Erbai*, coltivazioni foraggiere erbacee in avvicendamento che occupano il terreno al massimo per un'annata agraria (veccia, trifoglio incarnato, cereali in erba ed a maturazione cerosa, ecc.). Si distinguono in puri (avena, bietola, cicerchia, colza, fava, favino, frumento e triticale, granoturco, loglio italico, lupino, miglio, moco, orzo, panico, pimpinella, pisello, ravizzone, sala palustre, segale, senape, serradella, soia, sorgo, trifoglio alessandrino, trifoglio incarnato, trigonella o fieno greco, veccia, vigna cinese) e misti.

#### **Forma di conduzione (rapporti tra impresa e lavoro)**

- *Conduzione diretta del coltivatore*, quando il conduttore presta egli stesso lavoro manuale nell'azienda da solo o con l'aiuto di familiari, indipendentemente dall'entità del lavoro fornito da eventuale manodopera salariale, che può anche risultare prevalente rispetto a quella prestata dal conduttore e dai suoi familiari. La conduzione diretta del coltivatore si suddivide ulteriormente nelle seguenti forme:
  - con solo manodopera familiare, quando le giornate lavorative impiegate nell'azienda sono dovute esclusivamente al conduttore, ai suoi familiari o agli altri parenti;
  - con manodopera familiare prevalente, se le giornate di lavoro prestate dal conduttore e dai suoi familiari o dagli altri parenti sono in numero uguale o maggiore di quelle prestate dall'altra manodopera aziendale (salarati fissi, braccianti, ecc.);
  - con manodopera extrafamiliare prevalente, se le giornate di lavoro prestate dal conduttore, e dagli altri parenti, risultano inferiori a quelle dell'altra manodopera aziendale (salarati fissi, braccianti, ecc.).
- *Conduzione con salarati e/o compartecipanti (in economia)*, quando il conduttore impiega per i lavori manuali dell'azienda esclusivamente manodopera fornita da operai a tempo indeterminato o a tempo determinato (salarati fissi ed assimilati, braccianti, giornalieri e simili) e/o compartecipanti, mentre la sua opera e quella dei familiari è rivolta, in generale, alla direzione dell'azienda nei riguardi dei vari aspetti tecnico-organizzativi.
- *Conduzione a colonia parziaria appoderata (mezzadria)*, quando una persona fisica o giuridica (concedente) affida un podere ad un capo famiglia il quale si impegna ad eseguire, con l'aiuto dei familiari (famiglia colonica), tutti i lavori che il podere richiede, sostenendo parte delle spese necessarie.
- *Altra forma di conduzione*, comprende tutte le forme di conduzione non classificabili tra quelle sopraindicate tra le quali:
  - conduzione parziaria non appoderata, con questa forma di conduzione il concedente non conferisce un podere come si riscontra nelle aziende a colonia parziaria appoderata (mezzadria) ma soltanto uno o più appezzamenti di terreno. Inoltre, il rapporto associativo non si estende ai familiari del colono, sebbene questi di norma si avvalgano di familiari per i lavori richiesti dal fondo;
  - soccida: contratto di natura associativa tra chi dispone di bestiame e di terreni a pascolo (soccidante) ed allevatore (soccidario) che presta lavoro manuale, anche se talvolta può conferire parte del bestiame e di altre scorte. I due contraenti si associano per l'allevamento e per l'esercizio delle attività connesse al fine di ripartire i prodotti e gli utili che ne derivano.

**Formaggio** – Prodotto solido o semisolido, fresco o giunto a maturazione, ottenuto in seguito a coagulazione del latte, del latte scremato, del latte scremato, della crema, della crema di siero di latte o di latticello, o di una combinazione di tali prodotti, con l'azione della pressione o di altri agenti coagulanti appropriati, e sgocciolando parzialmente il siero di latte che si forma in seguito a tale processo di coagulazione.

#### **Forma giuridica**

- a) *Azienda individuale*: persona singola, persone legate da vincoli di parentela che conducono unitariamente terreni appartenenti a più componenti
- b) *Comunanza o affittanza collettiva*: la comunanza è un'associazione costituita da collettività di famiglie che conducono in forma mutualistica un'azienda agricola costituita di norma, da terreni pascolativi di proprietà della comunanza stessa. L'affittanza collettiva è un'associazione di lavoratori agricoli che conducono pro-indiviso un'azienda agricola costituita di norma da estese superfici prese in affitto.
- c) *Società di persone e di capitali*: le società di persone sono collettività di soci su base personale e godono di un'autonomia patrimoniale in funzione della destinazione dei beni ad uno scopo comune. Con il contratto i soci regolano la loro reciproca posizione dandosi un ordinamento per lo svolgimento dell'attività sociale e, a tale ordinamento, la legge riconosce efficacia anche nei confronti dei terzi.

Le altre società di persone sono le *società* in nome collettivo, le società in accomandita semplice e le altre forme per le quali sono state osservate le formalità prescritte e la conseguente iscrizione al Registro delle società.

Le società di capitali sono quelle organizzate su base capitalistica nelle quali i beni conferiti non rimangono proprietà comune dei soci ma costituiscono il patrimonio delle società. Rientrano in questa categoria la società per azioni, la società a responsabilità limitata e la società in accomandita per azioni.

- d) *Cooperativa*: per cooperativa si intende l'associazione di agricoltori costituita secondo la legislazione vigente la cui caratteristica fondamentale è la mutualità (stalla sociale, cooperativa per la conduzione dei terreni, ecc.).
- e) *Associazione di produttori*: trattasi di associazioni costituite per iniziativa dei produttori stessi allo scopo di:
- promuovere la concentrazione dell'offerta e la regolarizzazione dei prezzi nella fase della produzione per uno o più prodotti agricoli;
  - mettere a disposizione dei produttori associati mezzi tecnici adeguati per il condizionamento e la commercializzazione dei prodotti in questione.
- I produttori associati hanno l'obbligo di:
- vendere, tramite l'organizzazione dei produttori, tutta la produzione relativa al prodotto o ai prodotti per i quali hanno aderito, con la possibilità, tuttavia, per l'organizzazione di esentare i produttori da tale obbligo per determinate quantità;
  - applicare in materia di produzione e di commercializzazione, le norme adottate dall'organizzazione dei produttori per migliorare la qualità dei prodotti e per adattare il volume dell'offerta alle esigenze del mercato;
  - fornire le informazioni richieste dall'organizzazione in materia di raccolti e disponibilità dei prodotti.
- f) *Ente pubblico*: trattasi di azienda condotta da una persona giuridica di diritto pubblico (Stato, Regioni, Province, Comuni), nonché da altri enti ed istituzioni non aventi scopo di lucro (ospedali, enti comunali di assistenza, enti ecclesiastici e religiosi, fondazioni, istituti penitenziari, scuole agrarie, ecc.).
- g) *Altra forma giuridica*: trattasi di tutte quelle aziende che non rientrano nelle forme giuridiche precedenti.

**Fresatura** – Pratica che provoca un elevato amminutamento del terreno eseguito con strumenti il cui corpo lavorante è un rotore orizzontale dotato di utensili rigidi (zappatrice) o elastici (fresatrice).

#### **Fruttiferi**

- *Frutta fresca di origine temperata*: melo, pero, pesco, nettarina (pesca noce), albicocco, susino, ciliegio (ciliegia tenerina e duracina, ciliegia visciola ed amarena o marasca), cotogno, fico, gelso (bacca), giuggiolo, lampone, loto (kaki), melograno, mirtillo, mora di rovo, nespola comune, nespola del Giappone, ribes comune, ribes nero, sorbo, uva spina.
- *Frutta fresca di origine sub-tropicale*: actinidia (kiwi), ananas, annone, avocado, babaco, banano, dattero, fico d'India, mango, maracuja, papaja, passiflora.
- *Frutta a guscio*: mandorlo, nocciolo, carrubo, noce, pistacchio.

**Funghi in grotte, sotterranei, appositi edifici** – Coltivazione dei funghi praticata in grotte ovvero nei sotterranei od in appositi edifici. Qualora la stessa superficie di un letto di coltura fosse stata utilizzata più volte nel corso dell'annata agraria è stata conteggiata una sola volta.

**Fustaia** – Bosco le cui piante, nate da seme, sono destinate a crescere ad alto fusto ed a rinnovarsi per via sessuale (seme).

**Giornata di lavoro** – Prestazione lavorativa non inferiore alle otto ore. Se il lavoro prestato giornalmente presso l'azienda è stato inferiore alle 8 ore si sono convertite le ore di lavoro in giornate di 8 ore. Se invece le ore di lavoro giornaliero hanno superato le 8 ore non si è operata alcuna conversione. Il numero delle giornate di lavoro fa riferimento a quelle effettivamente prestate con esclusione di giorni di congedo, ferie e malattia.

**Goccia (irrigazione a)** – Metodo che si basa sull'impiego di tubi ove l'acqua raggiunge esigue pressioni (meno di 3 atm) e gocciolatoi di modesta portata. I risultati desiderati si ottengono con tempi di distribuzione lunghi. Considerare in questa voce anche la *sub-irrigazione*, ovvero il metodo di distribuzione localizzata dell'acqua con tubi sotterranei.

**Impiegati** – Lavoratori che svolgono un'attività nel campo tecnico-amministrativo di coordinamento e controllo o di esecuzione con diverso grado di responsabilità.

**Inerbimento controllato** – L'utilizzo di una coltura intercalare avente la finalità di intercettare l'azoto solubile per evitare il dilavamento, effettuata con specie vegetali che vengono interrate prima della successiva coltura.

**Irrigazione (superficie irrigabile)** – Superficie aziendale che nel corso dell'annata agraria di riferimento potrebbe essere irrigabile in base alla potenzialità degli impianti a disposizione dell'azienda ed alla quantità di acqua disponibile.

**Irrorazione per la lotta contro i parassiti e le erbe infestanti (apparecchi meccanici per l') –** Apparecchi a motore, a dorso o a trazione animale e tutti gli apparecchi a trazione meccanica e semoventi che servono per irrorare, atomizzare, nebulizzare, polverizzare o bruciare e che vengono utilizzati nella lotta contro i parassiti vegetali ed animali e le erbe infestanti. Sono compresi gli elicotteri, gli aerei e le jeep utilizzati a detto scopo. Sono esclusi gli apparecchi portati a dorso o a trazione animale non azionati a motore.

**Latte –** Liquido opaco biancastro secreto dalle ghiandole delle femmine dei mammiferi dopo il parto e che costituisce l'alimento dei piccoli nei primi mesi di vita. Il latte di maggiore importanza come prodotto alimentare è il latte vaccino; il latte di capra, di pecora e di bufala viene principalmente usato per la preparazione dei formaggi.

**Latte alimentare –** Destinato alla alimentazione umana pastorizzato, sterilizzato o uperizzato.

**Latte intero –** Il latte che abbia subito, in una impresa che tratta il latte, almeno un trattamento termico od un trattamento di effetto equivalente autorizzato ed il cui tenore di materia grassa sia uguale o superiore al 3,50% oppure il cui tenore di materia grassa sia stato portato almeno al 3,50%.

**Latte scremato –** Latte che abbia subito, in un'impresa che tratta il latte, almeno un trattamento termico od un trattamento di effetto equivalente autorizzato, ed il cui tenore di materia grassa sia stato portato ad un tasso massimo dello 0,30%.

**Lavorazione e trasformazione dei prodotti delle coltivazioni (impianti per la) –** Impianti propri dell'azienda utilizzati esclusivamente o prevalentemente per la lavorazione e la trasformazione di prodotti aziendali e per la produzione di mangimi da consumarsi in azienda.

**Lavoro –** I *lavori agricoli* sono quelli che contribuiscono al conseguimento della produzione agricola, forestale e zootecnica, ad eccezione dei lavori domestici (pulizia dell'abitazione, preparazione dei pasti per la famiglia, ecc.). Sono considerati lavori agricoli, purché effettuati dalla manodopera aziendale, la direzione e la sorveglianza dei lavori, l'organizzazione e la gestione aziendale, la conservazione, la lavorazione, la trasformazione e la commercializzazione dei prodotti nonché la manutenzione di fabbricati, macchine ed impianti ed il trasporto per conto dell'azienda. Sono esclusi i lavori effettuati dalla manodopera aziendale presso altre aziende agricole, nonché i lavori di stoccaggio, condizionamento, trasformazione, vendita e trasporto dei prodotti di altre aziende. E' esclusa la manodopera fornita da imprese di esercizio e noleggio di mezzi meccanici, da imprese industriali od a titolo di aiuto reciproco.

#### **Legname**

- *Combustibile*, la produzione legnosa destinata direttamente alla combustione di essenze forti e dolci (legna da ardere e fasciame), alla carbonizzazione (legna da carbone e carbonella);
- *da lavoro*, comprende gli assortimenti ricavati sul luogo dell'abbattimento della massa legnosa grezza; le quantità espresse in metri cubi sono quelle effettive della massa legnosa utilizzata, valutata dopo le operazioni di allestimento ed esbosco.

**Legnosa agraria –** La coltura praticata sulle superfici fuori avvicendamento, investite a coltivazioni di piante legnose agrarie che occupano il terreno per un lungo periodo.

#### **Legumi secchi**

- *per foraggio* (esclusi i miscugli): favetta, pisello, veccia, vecciolo;
- *altri*: cece, cicerchia, dolico, fagiuolo, fava, lenticchia, lupino, pisello, serradella, soia.

**Letame solido –** Qualsiasi tipo di escremento di animale domestico, con o senza stame, comprendente eventualmente una minima quantità di urina. E' da includere in tale voce anche la pollina.

**Liquame –** Per *liquame* si intende il letame liquido, vale a dire una miscela di escrementi ed urine di animali domestici, con l'aggiunta eventuale di acqua e comprendenti in alcuni casi anche una minima quantità di stame.

**Locali per la conservazione dei prodotti (celle frigorifere) –** Locali in muratura o prefabbricati predisposti allo stoccaggio di prodotti delle coltivazioni e/o degli allevamenti i quali vengono mantenuti a temperatura ed umidità costanti.

#### **Locali per l'immagazzinamento dei prodotti**

- a) *Magazzini*, locali appositamente attrezzati per il deposito e la conservazione dei prodotti dell'azienda (escluse le celle frigorifere).
- b) *Sili da foraggio*, speciali serbatoi in muratura od in plastica rigida destinati alla conservazione del foraggio verde o semiessiccato che vi subisce una particolare maturazione. Sono esclusi i cosiddetti "*sili all'aperto*" costituiti da masse di fieno o paglia pressate e conservate all'aperto.

**Lotta biologica** – Tecnica di difesa delle piante di interesse agrario basata sull'uso di mezzi biologici inteso nel senso più ampio del termine quale interventi indiretti sulle fasi vegetative delle infestanti, uso di virus e batteri letali specie-specifici, uso di feromoni sessuali a scopo di mascheramento o di confusione oppure ormoni della crescita (juvenoidi), uso di piante-trappola (piante con caratteristiche simili quelle coltivate ma di interesse economico nullo o scarso) oppure, ancora, sull'uso di predatori appositamente allevati allo scopo.

**Lotta guidata** – Tecnica di difesa delle piante di interesse agrario tendente a limitare l'uso di pesticidi ed erbicidi con la quale il momento dell'intervento non viene più stabilito sulla base di un calendario dei trattamenti ma sulla base del concetto di "soglia economica di intervento" cioè sul limite, da individuare sperimentalmente volta per volta, oltre il quale il danno potenziale provocato dal parassita (stimato quale mancata produzione) è maggiore del costo dell'intervento di difesa stesso nonché su modelli deterministici i cui parametri sono generalmente costituiti dalle fasi fenologiche delle piante, dagli andamenti climatici e pluviometrici, dal monitoraggio dei parassiti (cattura e conteggio con trappole a feromoni).

**Lotta integrata** – Sistema di regolazione delle popolazioni delle specie dannose che utilizza tutte le tecniche e i mezzi adatte a mantenerle a un livello a cui non causino danni economici. E' una lotta che prevede interventi di diversa natura (biologici, fisici, agronomici e meccanici) limitando quelli chimici ai quali si ricorre solo quando è effettivamente necessario e con prodotti selettivi.

**Macchia mediterranea** – L'associazione vegetale tipica della fascia litoranea del Mediterraneo, costituita da piante forestali sempreverdi (pino marittimo, cipresso, leccio, sughero, ecc.) alle quali si associano, con carattere di prevalenza, piante arbustive sempreverdi (lentisco, alloro, mirto, corbezzolo, olivastro, oleandro, ecc.). Tali formazioni non sono sottoposte a regolari tagli per la produzione di legname.

### **Mangime**

- **Completo:** la miscela di mangimi per animali che per la loro composizione bastano ad assicurare una razione giornaliera, cioè la quantità necessaria in media al giorno ad un animale di una specie, di una categoria di età e di rendimento determinato, per soddisfare tutti i suoi bisogni.
- **Complementare:** la miscela di mangimi per animali che contengono tassi elevati di alcune sostanze e che, per la loro composizione, assicurano la razione giornaliera soltanto se sono associati ad altri mangimi. Rientrano in questa categoria la maggior parte dei mangimi per ruminanti che in genere sono carenti di fibra e quindi rappresentano una integrazione di una frazione a base di foraggio.

**Manodopera (agricola)** – Persone di 16 anni e più occupati nei lavori agricoli dell'azienda. Nella Manodopera extrafamiliare (*altra manodopera aziendale*) sono compresi i dirigenti, impiegati, categorie speciali, operai ed assimilati a tempo indeterminato e determinato.

**Manodopera agricola familiare** – Persone di 16 anni e più appartenenti alla famiglia del conduttore (*v. famiglia del conduttore*) che svolgono lavoro agricolo nell'azienda.

**Mezzi di produzione** – I dati sui mezzi di produzione riguardano le sementi, i mangimi, i prodotti fitoiatrici e dei concimi chimici distribuiti al settore agricolo nell'anno solare. La periodicità delle rilevazioni è semestrale per i concimi, annuale per gli altri mezzi di produzione. I dati rilevati attraverso le imprese che producono e/o che importano detti prodotti fanno riferimento ai quantitativi distribuiti per uso agricolo dalle stesse ditte al commercio o direttamente.

**Mezzi meccanici utilizzati** – Mezzi meccanici utilizzati durante l'annata agraria di riferimento per l'effettuazione di lavori agricoli. Sono:

- *di proprietà dell'azienda* i mezzi meccanici di proprietà esclusiva dell'azienda, anche se temporaneamente utilizzati in altre aziende agricole, compresi i mezzi meccanici acquistati in leasing;
- *in comproprietà* i mezzi meccanici di proprietà di due o più aziende agricole;
- *forniti da altre aziende agricole* i mezzi meccanici temporaneamente utilizzati dall'azienda, ma di proprietà di una altra azienda (aiuto reciproco, consorzi per il noleggio di macchine agricole);
- *forniti da organismi associativi* i mezzi meccanici appartenenti a cooperative agricole, enti di sviluppo, consorzi di bonifica, ecc. e utilizzati dall'azienda facente parte dell'organismo associativo stesso;
- *forniti da imprese di esercizio e noleggio* i mezzi meccanici utilizzati in azienda e di proprietà di imprenditori di lavori agricoli e di altre imprese industriali.

**Microirrigazione** – Forma particolare di irrigazione per aspersione, in cui si fa ricorso ad aspersori di piccola gittata ad alta pressione, con una minimizzazione dei consumi d'acqua.



**Mietitrebbiatrici** – Macchine semoventi, trainate o portate da trattori, utilizzate per la mietitura, raccolta, trebbiatura dei cereali, dei legumi secchi, dei semi oleosi e delle sementi foraggere.

**Monosuccessione** – Su uno stesso appezzamento si pratica la coltura di una singola specie.

**Motocoltivatori, motozappe, motofesatrici, motofalciatrici** – Veicoli a motore, ad un solo asse, utilizzati per i lavori agricoli. Sono esclusi tutti gli apparecchi utilizzati esclusivamente per gli orti familiari, i parchi e i giardini ornamentali.

**Mungitura (sala di)** – Locale, distinto dalla stalla, appositamente attrezzato con poste fisse ed impianti di mungitura meccanica.

**Mungitura completamente automatizzata (sala di)** – Sala di mungitura nella quale si svolgono contemporaneamente le operazioni di distacco automatico del porta capezzolo alla fine della mungitura e di registrazione automatica del volume del latte munto durante la mungitura.

**Operai a tempo determinato** – Operai assunti con un rapporto individuale di lavoro a tempo determinato per l'esecuzione di lavori di breve durata, stagionale o a carattere saltuario oppure assunti per fase lavorativa o per la sostituzione di operai per i quali sussista il diritto alla conservazione del posto. Agli operai a tempo determinato sono assimilati, ai fini del censimento, i compartecipanti, intendendosi per tali lavoratori ai quali vengono affidati, nel corso dell'annata agraria, tutti o soltanto una parte dei lavori che richiede una determinata coltivazione, ricevendo come compenso una quota parte del prodotto.

**Operai a tempo indeterminato** – Lavoratori agricoli assunti con rapporti di lavoro senza prefissione di termine ed ai quali il datore di lavoro garantisce 181 giornate annuali di effettivo lavoro per tutta la durata del rapporto e la cui retribuzione, riferita ad anno, viene corrisposta mensilmente, a norma del contratto nazionale di lavoro per gli operai agricoli con l'integrazione dei contratti provinciali.

**Organismi associativi** – Per organismi associativi si intendono le cooperative agricole e gli organismi associativi simili.

- *Cooperative agricole.* Associazioni tra agricoltori costituite secondo la legislazione vigente, aventi scopo mutualistico e rivolte prevalentemente alla fornitura di beni e servizi direttamente agli appartenenti all'organismo sociale e condizioni più vantaggiose. Le cooperative a seconda della finalità e del campo di attività prendono denominazioni diverse, come cantine sociali, oleifici cooperativi, centrali ortofrutticole, latterie e caseifici sociali, macelli cooperativi, ecc..
- *Organismi associativi simili.* Società di diritto o di fatto che operano nel campo agricolo e che hanno lo scopo di conseguire un dato fine economico sia attraverso l'aumento della produzione e della produttività che attraverso l'espletamento di determinati servizi senza che sia sancito il principio mutualistico. Sono compresi tra gli organismi associativi gli enopoli, gli elaiopoli, i consorzi di miglioramento fondiario ed ogni altra società o ente che abbia come scopo mutualistico l'acquisto o la produzione per i propri soci di sostanze utili per l'agricoltura, l'acquisto di terreni, la raccolta, la conservazione, la trasformazione e vendita di prodotti ai soci.

**Orti familiari** – Piccole superfici utilizzate essenzialmente per la produzione di ortaggi, legumi freschi, patate, ecc. destinati, di norma, ad essere consumati dalla famiglia del conduttore o da altre persone che lavorano nell'azienda. Su tali superfici possono essere eventualmente presenti anche altre coltivazioni erbacee e/o alcune piante legnose agrarie.

## Ortive

Le coltivazioni *ortive in piena aria* sono le coltivazioni di legumi freschi ed ortaggi praticate all'aperto sia in pieno campo che in orti stabili o industriali. Si distinguono in:

- *coltivazioni ortive di pieno campo*, quando sono in avvicendamento con le altre coltivazioni agricole;
- *coltivazioni ortive in orti stabili o industriali*, quando sono caratterizzate da un rapido avvicendamento tra di loro e producono ortaggi e legumi freschi normalmente immessi nel commercio.

Le coltivazioni *ortive protette* sono quelle coltivazioni praticate al coperto per tutto o per la maggior parte del ciclo vegetativo. Rientrano in questa voce:

- *legumi freschi:* fagiolo (compresi i fagioli mangiatutto), pisello (compresi i piselli mangiatutto o taccole), fava;
- *carciofo*;
- *fragola*;
- *pomodoro da mensa*;
- *pomodoro da industria*;
- *altre ortive:* acetosella, aglio, asparago, barbabietola da orto, basilico, bietola, broccolo di rapa, cardo, carota, cavolfiore, cavolo a penna, cavolo broccolo, cavolo cappuccio, cavolo di Bruxelles, cavolo rapa, cavolo rosso, cavolo verza, cetriolo da mensa, cetriolini, cicoria o radicchio (da foglie e da radici), cipolla, cocomero o anguria, crescione, finocchio, funghi (esclusi quelli coltivati in grotte, sotterranei o in appositi edifici), indivia (riccia e scarola), lattuga (cappuccina romana, da taglio), mais dolce, melanzana, melone o popone o cantalupo, pastinaca, peperone, porro, prezzemolo, rapa, ravanella, scalogno,

scorzonera, scorzonera bianca, sedano (da coste e da foglie), sedano rapa (da radice), spinacio, topinambur, zucca, zucchine.

## Ovini

Pecore e agnelle montate.

- *Pecore*, femmine che hanno partorito almeno una volta anche se alla data di riferimento della rilevazione sono a riposo o stanno allattando. In questa categoria sono comprese le pecore riformate al termine della loro carriera economica.
- *Agnelle montate*, femmine di meno di un anno montate per la prima volta che non hanno ancora figliato.
- Altri ovini, *agnelli (maschi e femmine di età inferiore ad un anno)*, *agnelloni*, *castrati*, *montoni*. In questa categoria sono comprese le femmine di età superiore ad un anno che non hanno mai partorito (non comprese nelle pecore).
- *Agnelloni*: ovini interi di età superiore ai 12 mesi, non destinati alla riproduzione.
- *Castrati*: maschi della specie ovina di età superiore ad 1 anno castrati destinati alla macellazione.

**Pacciamatura** – Pratica di copertura del suolo con utilizzo di materiali di origine naturale (paglia, trucioli di legno, schegge di corteccia, foglie secche, ecc.) o di origine artificiale (film plastici, teli di carta, tessuto-non-tessuto, composti altri derivati industriali, ecc.) posto direttamente a contatto con il terreno con diversi scopi agronomici.

**Parco** – Area naturale protetta iscritta in un elenco ufficiale, generalmente dotata di perimetrazione e di un Ente Gestore operativo. La Legge quadro sulle aree protette, 6 Dicembre 1991, n. 394 all'art.1 comma 1 definisce i parchi nazionali come "costituiti da aree terrestri, lacuali o marine che contengono uno o più ecosistemi intatti o anche parzialmente alterati da interventi antropici, una o più formazioni fisiche, geologiche, geomorfologiche, biologiche di rilievo nazionale o internazionale per valori naturalistici, scientifici, estetici, culturali, educativi e ricreativi, tali da richiedere l'intervento dello Stato ai fini della loro conservazione per le generazioni presenti e future" Il comma 2 definisce i parchi regionali naturali "costituiti da aree terrestri, fluviali, lacuali, ed eventualmente tratti di mare prospicienti la costa, di valore naturalistico ed ambientale, che costituiscono, nell'ambito di una o più Regioni limitrofe, un sistema omogeneo individuato dagli assetti naturali dei luoghi, dai valori paesaggistici e dalle tradizioni culturali delle popolazioni locali".

**Parenti del conduttore che lavorano in azienda** – Per parenti del conduttore che lavorano in azienda si intendono i discendenti, gli ascendenti ed altri parenti o affini del conduttore (compresi i casi di parentela derivante da adozione) non facenti parte della famiglia del conduttore stesso, la cui attività lavorativa presso l'azienda durante l'annata agraria non è stata svolta a carattere saltuario o occasionale.

**Particella catastale** – Poligono chiuso di una porzione di territorio situata in uno stesso Comune appartenente ad un'unica proprietà (la quale può appartenere a più soggetti), avente la stessa qualità o classe e la stessa destinazione. Una particella è individuata da un numero, da un foglio catastale all'interno del quale è inserita, dal Comune e Provincia in cui il foglio ricade.

**Piante industriali** – Tabacco, luppolo, cotone, piante da semi oleosi (colza e ravizzone, girasole, soia, arachide, canapa, lino, papavero, ricino, senape, sesamo), piante aromatiche, medicinali, da condimento (aneto, angelica, anice, assenzio, belladonna, camomilla, capperi, cerfoglio, cumino o carvi, digitale, dragoncello, gelsomino, genziana, hamamelis, issopo, lavanda, liquirizia, maggiorana, malva, melissa o cedronella, menta, origano, piretro, rabarbaro, rafano, rosmarino, ruchetta, salvia, segale cornuta, timo, valeriana, zafferano), canapa (fibra). Canna da zucchero, cicoria da caffè, giaggiolo (ireos), lino (fibra), saggina da scopa, scopiglio, sorgo zuccherino.

**Piante sarchiate da foraggio** – Barbabietola da foraggio e semizuccherina, carota da foraggio, cavolo da foraggio o rutabaga, pastinaca da foraggio, topinambur, zucca da foraggio. Sono escluse le superfici destinate alla produzione di sementi.

**Piantine** – Piantine non legnose ai primi stadi di sviluppo destinate alla vendita per essere trapiantate.

**Pioppeti** – Superfici utilizzate per la coltivazione dei pioppi ad alto fusto anche se il suolo viene parzialmente adibito a coltivazioni erbacee a carattere accessorio o marginale.

**Prati permanenti e pascoli** – Coltivazioni foraggere erbacee fuori avvicendamento che occupano il terreno per un periodo superiore a cinque anni.

- *Prato permanente* quando il foraggio viene, di norma, raccolto mediante falciatura.
- *Pascolo* quando il foraggio viene utilizzato, di regola, soltanto dal bestiame pascolante.

**Prodotti condizionati** – Sono da intendere tutti i prodotti principali (o grezzi) che hanno subito una lavorazione e/o manipolazione diversa dalla trasformazione e/o specifici trattamenti fisico-chimici finalizzati a consentirne il trasferimento nello spazio e nel tempo (disidratazione, insilamento, confezionamento, surgelazione, salatura, presso-condizionato o sottovuoto, ecc.).

**Prodotti ottenuti dalla lavorazione del latte in azienda** – Vanno indicati i singoli quantitativi dei prodotti ottenuti nell'azienda dalla trasformazione del latte munto nell'azienda stessa (formaggio, burro, ricotta).

**Prodotti trasformati** – Sono da intendere tutti i prodotti derivati dalla trasformazione di prodotti primari (ad esempio, farine di cereali, vino, olio di oliva, passate di pomodoro, ecc.).

**Produzione di mangime (impianti per la)** – Impianti utilizzati per ridurre in farina o in piccoli frammenti le granaglie ed i foraggi destinati all'alimentazione del bestiame e per miscelare gli elementi costitutivi dei mangimi, previamente tritati o macinati.

**Purino** – Si intende l'urina di animali domestici comprendenti eventualmente una minima quantità di escrementi e/o acqua.

**Raccogliatrici pressatrici di foraggio** – Macchine semoventi oppure trainate, portate o semiportate da trattori che effettuano in maniera continua la raccolta, la trinciatura ed il caricamento del foraggio (verde, da insilare semiappassito o secco) e della paglia lasciati sul posto o preventivamente disposti in andane.

#### **Raccolta (macchine per la)**

- *Delle ortive*: macchine specializzate per la raccolta di prodotti ortivi, dotate di pettine battitore che possono realizzare in una sola operazione e in modo continuo il distacco delle parti non utilizzabili degli ortaggi e la loro raccolta. Il prodotto raccolto può essere convogliato provvisoriamente in tramogge situate nella stessa macchina;
- *Di uva*: macchine semoventi, oppure trainate o portate da trattori, utilizzate per la vendemmia e costituite da una piattaforma portante e da una testa di raccolta, nonché da installazioni per la raccolta e lo scarico dell'uva;
- *Della frutta*: macchine semoventi dotate di piattaforma mobile a comando idraulico portata all'estremità di telai articolati capaci di spostarsi verticalmente ed orizzontalmente (carrelli elevatori), utilizzati per la raccolta della frutta.

**Raccolta meccanizzata della patata (macchine per la)** – Macchine semoventi oppure trainate o portate da trattori, che estraggono le patate dal terreno, le separano dalle foglie, zolle, terriccio, ecc., le dispongono in file, le raccolgono e/o le caricano in sacchi o in casse o recipienti da carico o su di un rimorchio. Gli organi che eseguono tale operazione possono essere raccolti in un'unica macchina o divisi in più macchine semplici collegate tra loro.

**Raccolta meccanizzata della barbabietola da zucchero (macchine per la)** – Macchine semoventi, oppure trainate o portate da trattori, che scollettano le barbabietole da zucchero, le estraggono dal terreno, le allineano in file, le raccolgono in casoni e/o distruggono le foglie, oppure le sistemano in andane trasversali o longitudinali. Gli organi che eseguono tale operazione possono essere raccolti in un'unica macchina o divisi in più macchine semplici collegate tra loro.

**Refrigerazione e/o il trattamento igienico del latte (impianti per la)** – Impianti per il raffreddamento e la conservazione del latte freddo dopo la mungitura per impedire la moltiplicazione dei batteri. Subito dopo la mungitura si esegue anche la filtrazione del latte mediante filtri adatti, semplici e disinfettabili.

#### **Ricoveri**

- *Stalle*: i locali appositamente adibiti all'allevamento dei bovini. Esse possono essere a *stabulazione fissa*, quando i bovini vivono costantemente nelle poste, oppure a *stabulazione libera* allorché gli animali possono muoversi liberamente nell'ambito delle diverse zone della stalla (zona di riposo, di alimentazione, sala di mungitura, ecc.).
- *Ovili*: i locali appositamente predisposti per l'allevamento degli ovini. Come le stalle per bovini, gli ovili possono essere a *stabulazione fissa* o a *stabulazione libera*.
- *Porcilaie*: i locali appositamente predisposti per l'allevamento suino aventi caratteristiche particolari in relazione al tipo di specializzazione produttiva. Le porcilaie *da riproduzione* sono caratterizzate dalla presenza di una zona parto, allevamento e svezzamento destinata ad ospitare le scrofe e la relativa nidata. Le porcilaie *da ingrasso* sono destinate all'allevamento dei suini svezzati, sino al momento della loro vendita.
- *Pollai*: i locali appositamente predisposti per gli allevamenti avicoli e con caratteristiche particolari a seconda del tipo di allevamento praticato. Nei pollai per *allevamento a terra*, l'allevamento stesso è effettuato al suolo in capannoni aperti o chiusi; nei pollai destinati all'*allevamento in batteria* l'allevamento stesso è effettuato al suolo in capannoni aperti o chiusi; nei pollai destinati all'*allevamento in batteria* l'allevamento stesso è effettuato con un sistema di gabbie disposte in fila, in un unico piano o incastellate.

**Ripuntatura** – Come lavorazione di coltivazione è chiamata anche scarificazione. Si attua nei prati vecchi in inverno o inizio primavera allo scopo di favorire la penetrazione dell'aria, dell'acqua e dei fertilizzanti, di intensificare l'attività microbica e di propiziare la mineralizzazione della sostanza organica.

**Ristallo** – Un allevamento di bovini generalmente vitelli) acquistati all'esterno, in Italia o all'estero e destinati al macello (sono pertanto esclusi gli acquisti di capi da riproduzione o da rimonta come ad esempio le manze da allevamento).

**Rotazione (o avvicendamento a ciclo chiuso)** – La successione segue un piano prestabilito di colture che ritornano ciclicamente sugli stessi appezzamenti.

**Sarchiatura** – Tipica lavorazione di coltivazione, si esegue su piante seminate a file, smuovendo la porzione di terreno libero dalla coltura.

**Scarificazione** – Come lavorazione di coltivazione è chiamata anche ripuntatura. Si attua nei prati vecchi in inverno o inizio primavera con attrezzi che incidono il terreno con tagli verticali allo scopo di favorire la penetrazione dell'aria, dell'acqua e dei fertilizzanti, di intensificare l'attività microbica e di propiziare la mineralizzazione della sostanza organica.

**Scorrimento superficiale ed infiltrazione laterale** – Metodo di irrigazione in cui l'acqua viene fatta scorrere sul terreno sistemato a piani inclinati (è tipica delle marcite lombarde) oppure viene immessa in canaletti o in solchi e raggiunge lateralmente, per infiltrazione, le radici delle piante coltivate. E' frequente nell'irrigazione delle sarchiate, in genere, e delle culture ortive del Mezzogiorno.

**Sementi** – Superfici per la produzione di sementi destinate alla vendita per essere trapiantate. Sono escluse le superfici per la produzione di sementi di cereali, di leguminose, di patate da semina, di piante da semi oleosi. Le superfici utilizzate per la produzione di sementi per il fabbisogno aziendale rientrano nelle varie voci relative alle singole colture.

**Seminativi** – Le colture di piante erbacee, soggette all'avvicendamento colturale che prevede una durata delle coltivazioni non superiore a cinque anni.

**Serre** – Costruzione per la protezione delle coltivazioni, di altezza sufficiente per potervi accedere ed eseguire le operazioni colturali e che realizza un ambiente artificiale che permette di coltivare piante fuori stagione o piante che esigono speciali condizioni climatiche. Fra le serre sono comprese sia le installazioni di tipo tradizionale con strutture in muratura o metallica e con copertura di vetro, che le costruzioni più semplici, generalmente costituite da intelaiatura di legno con copertura di materiale plastico rigido o flessibile estesa sia al tetto sia alle pareti, che di norma si rinnova all'inizio della campagna. Non sono considerate serre le costruzioni la cui copertura è limitata al tetto, dato che non si realizza quella differenza tra condizioni ambientali interne ed esterne che è caratteristica delle serre vere e proprie.

**Sezione censuaria** – Parte del territorio in cui ai fini del catasto è suddiviso il Comune.

**Sgombero quotidiano del letame o rimozione dei rifiuti (impianti per lo)** – Impianti fissi, meccanici o semi meccanici, che trasportano il letame o i rifiuti fuori dai ricoveri nelle concimaie. Sono esclusi i caricatori frontali o posteriori, i ripulitori-trasportatori di letame fissati alle trattrici e le treggie utilizzate per lo sgombero.

**Sili da foraggio** – Speciali serbatoi in muratura od in plastica rigida destinati alla conservazione del foraggio verde o semiessiccato che vi subisce una particolare maturazione. Possono essere di tipo *verticale (ermetici, a compressione, ciclatori)* e *orizzontali (a trincea, a fossa, a corridoio, a cumulo)*. Sono da escludere i cosiddetti "sili all'aperto" costituiti da masse di fieno o paglia pressate e conservate all'aperto.

**Sommersione** – Metodo che prevede la sommersione del terreno con uno strato d'acqua per periodi variabili e con livelli variabili (tipico delle risaie). L'irrigazione "a conca" degli alberi da frutto nel Mezzogiorno è assimilata alla sommersione.

**Sovescio** – Pratica agricola che prevede la coltivazione di colture intercalari a rapido sviluppo e seminate a forte densità col fine di apportare al terreno azoto e altri elementi fertilizzanti.

## **Suini**

- *Verri*: maschi interi già utilizzati per la funzione riproduttiva o ad essa destinati.
- *Scrofe*: femmine utilizzate o destinate alla riproduzione.
- *Suini da macello*: suini destinati alla produzione di carne compresi i verri e le scrofe riformate, ossia al termine della loro carriera riproduttiva.

**Sughero** – Sostituisce l'epidermide nella struttura secondaria della pianta; è formato da più strati di cellule nelle cui pareti deposita la suberina, derivata da acidi grassi.

### **Superficie aziendale**

- *Superficie Totale*: area complessiva dei terreni dell'azienda formata dalla superficie agricola utilizzata, da quella coperta da arboricoltura da legno, da boschi, dalla superficie agraria non utilizzata, nonché dall'area occupata da parchi e giardini ornamentali, fabbricati, stagni, canali, cortili situati entro il perimetro dei terreni che costituiscono l'azienda.
- *Superficie agricola utilizzata*: insieme dei terreni investiti a seminativi, coltivazioni legnose agrarie, orti familiari, prati permanenti e pascoli e castagneti da frutto. Essa costituisce la superficie investita ed effettivamente utilizzata in coltivazioni propriamente agricole. E' esclusa la superficie investita a funghi in grotte, sotterranei ed appositi edifici.
- *Agraria non utilizzata*: insieme dei terreni dell'azienda non utilizzati a scopi agricoli per una qualsiasi ragione (di natura economica, sociale od altra), ma suscettibili di essere utilizzati a scopi agricoli mediante l'intervento di mezzi normalmente disponibili presso un'azienda agricola. Sono compresi gli eventuali terreni abbandonati facenti parte dell'azienda ed aree destinate ad attività ricreative. Sono esclusi i terreni a riposo.
- *Altra*: è costituita dalle aree occupate da fabbricati, cortili, strade poderali, fossi, canali, cave, terre sterili, rocce, parchi e giardini ornamentali. Sono comprese anche le superfici delle grotte, dei sotterranei e degli appositi edifici destinati alla coltivazione dei funghi.

**Superficie in produzione** – Per superficie in produzione si intende quella che risulta occupata dagli impianti in fase produttiva, anche se, a seguito di avversità climatiche e/o attacchi parassitari, non ha dato luogo a produzione.

**Terreni a riposo** – Terreni, lavorati (maggesi) o non, che entrano in avvicendamento e sui quali non è praticata alcuna coltura nel corso dell'annata agraria. I dati sono forniti distintamente per le superfici soggette e non a regime d'aiuto comunitario secondo quanto previsto dalla nuova Politica Agraria Comune (PAC). Sono esclusi i terreni in stato di abbandono per una qualsiasi ragione di natura economica, sociale od altra.

**Titolo di possesso dei terreni** – Sono assimilati alla *proprietà*: l'usufrutto, l'enfiteusi, l'assegnazione dei terreni da parte di enti di sviluppo, consorzi e simili, il beneficio parrocchiale, la colonia perpetua. Sono assimilati all'*affitto*: l'affitto misto e l'uso gratuito.

**Trasformazione di uva e olive (impianti per la)** – Impianti utilizzati per la trasformazione dell'uva o delle olive azionati a motore e situati, in genere, in appositi locali destinati ed attrezzati a tale scopo. Sono escluse le pigiatrici, le diraspatrici ed i torchi azionati a mano.

**Trattamento e la trasformazione del latte (impianti per il)** – Impianti propri dell'azienda utilizzati esclusivamente o prevalentemente per il trattamento e la trasformazione del latte aziendale.

**Trattrici** – Trattrici con almeno due assi, utilizzate per l'esecuzione dei lavori agricoli. Sono compresi i veicoli a motore trasformati (derivate) ed i veicoli a motore specializzati (Jeep, Unimag, ecc.) che vengono utilizzati come trattrici agricole propriamente dette.

### **Tunnel e campane**

- *Tunnel*: coperture installate allo scopo di proteggere file di piante;
- *Campane*: coperture installate allo scopo di proteggere singole piante.

Tra i tunnel e le campane sono compresi i cassoni fissi e mobili.

**Uso civico** – E' il diritto che gruppi di persone (collettività di abitanti di un Comune o di una sua frazione) o, anche, di una sola parte di essi o di una collettività di altro tipo (associazione agraria, università, comunanza, partecipazione, dominio collettivo, vicinia, regola, ecc.), esercitano su terreni appartenenti a privati, oppure, ad enti territoriali od associativi di vario genere (Legge 16 giugno 1927, n. 1766, G.U. 3 ottobre 1927, n. 228 e regolamento di applicazione 26 febbraio 1926, n. 332, G.U. 8 marzo 1928, n. 57 e leggi delle Regioni di Statuto ordinario ed a Statuto speciale che regolano la materia).

**Uva per la produzione di vini a denominazione di origine controllata (vini DOC) e controllata e garantita (vini DOCG)** – Uva prodotta da viti appartenenti a vitigni di uva da vino le cui superfici sono iscritte all'*Albo dei vigneti* istituito presso le Camere di Commercio, Industria, Artigianato e Agricoltura, per la produzione di vini a denominazione di origine controllata (vini DOC) e controllata e garantita (vini DOCG). Tale uva può essere destinata in tutto o in parte alla produzione di altri vini o al consumo diretto.

**Uva per la produzione di altri vini (compresi i vini da tavola con indicazione geografica)** – Uva prodotta da viti appartenenti a vitigni di uva da vino le cui superfici non sono iscritte all'*Albo dei vigneti*. Tale uva può anche essere destinata in tutto o in parte al consumo diretto.

**Uva da tavola** – Uva prodotta da viti appartenenti a vitigni di uva da tavola, anche se essa viene destinata del tutto o in parte alla vinificazione.

**Uva per la produzione di vini da tavola con indicazione geografica** – Uva per la produzione di altri vini le cui superfici sono destinate dall'azienda alla produzione di vini da tavola con indicazione geografica e dichiarate come tali alla competente Camera di Commercio, Industria, Artigianato e Agricoltura. Per indicazione geografica si intende la specificazione della zona di produzione in cui ricadono le superfici a vite. Tale zona può essere costituita da una o più unità amministrative (Comune, Provincia, Regione) oppure da una parte del loro territorio o da località delimitate da apposito decreto del Ministero dell'agricoltura e delle foreste.

**Viti madri di portinnesto** – Piante di vite appartenenti a varietà coltivate per la produzione di materiale per la moltiplicazione della vite (tralci). Trattasi di particolari varietà di viti dalle quali vengono prelevate parti di tralci le quali, interrate, emettono radici dando origine ad una nuova piante di vite (barbatella).

**Viti non innestate** – Giovani piante di vite messe a dimora e non ancora innestate, ma destinate ad esserlo.

**Vitigno** – Varietà di una stessa specie di vite, compresi i loro incroci e reincroci, nonché gli incroci tra diverse specie di vite, coltivate per la produzione di uva da vino, uva da tavola o materiale per la moltiplicazione vegetativa della vite.

**Vivai** – Superfici investite a piantine legnose agrarie e forestali, destinate ad essere trapiantate. Sono esclusi i vivai forestali destinati al fabbisogno aziendale, la cui superficie è compresa tra le colture boschive.