

CARATTERISTICHE STRUTTURALI DELLE AZIENDE AGRICOLE

FASCICOLO PROVINCIALE
LUCCA



SISTEMA STATISTICO NAZIONALE
ISTITUTO NAZIONALE DI STATISTICA

Caratteristiche strutturali delle aziende agricole

FASCICOLO PROVINCIALE LUCCA

*5° Censimento generale dell'agricoltura
22 ottobre 2000*

Coordinatore scientifico: Bruno Massoli
Progetto informatico elaborazione dati: M. Carla Runci
Progetto informatico diffusione dati: Alberto Sorce
Coordinamento editoriale diffusione dati: Franco Lorenzini

Per chiarimenti sul contenuto
della pubblicazione rivolgersi a:
ISTAT, Servizio CUE, Via Adolfo Ravà 150 - Roma

Tel: 06.59584535 - 06.59524573
Fax: 06.5940121

**CARATTERISTICHE
STRUTTURALI
DELLE AZIENDE
AGRICOLE**

**FASCICOLO PROVINCIALE
LUCCA**

Istituto Nazionale di Statistica
Via Cesare Balbo, 16 - Roma

Coordinamento tecnico editoriale:
Andrea Braghin - Piero Crivelli
Servizio Produzione Editoriale
Via Tuscolana, 1782 - Roma

Stampa Digitale:
Industrie Abbate S.p.a. - dicembre 2002

Tiratura:
200 copie

Si autorizza la riproduzione a fini
non commerciali e con la citazione della fonte

Il volume e le tavole in esso contenute sono disponibili in formato
elettronico al sito Internet dell'Istat: www.istat.it o al sito dedicato
esclusivamente ai censimenti: www.censimenti.it

Indice

Presentazione	13
Introduzione	
1. Cenni storici	15
2. Le basi giuridiche	16
3. La struttura organizzativa	16
4. Le attività di formazione ed istruzione della rete di rilevazione	20
5. Il campo di osservazione e l'unità di rilevazione	20
6. I criteri per l'individuazione delle aziende agricole	21
7. Il questionario di rilevazione	22
8. Epoca di riferimento dei dati	23
9. L'aggiornamento degli elenchi comunali delle aziende agricole	23
10. Le indagini pilota pre-censuarie	25
11. Le operazioni preliminari della rete di rilevazione	26
12. Le attività di raccolta dei dati	27
13. La registrazione controllata	28
14. Il trattamento informatico dei dati	29
15. Il piano di diffusione dei risultati	30
16. Le indagini di qualità e copertura	32
 Avvertenze alle tavole	 35
Tavole statistiche	
Capitolo 1 – Confronti temporali (Universo Italia)	
Tavola 1.1 – Aziende e relativa superficie totale per forma di conduzione e titolo di possesso dei terreni	43
Tavola 1.2 – Aziende e relativa superficie agricola utilizzata (SAU) per forma di conduzione e titolo di possesso dei terreni	43
Tavola 1.3 – Aziende e relativa superficie totale per classe di superficie totale e classe di superficie agricola utilizzata (SAU)	44
Tavola 1.4 – Aziende e relativa superficie investita per le principali coltivazioni praticate	44
Tavola 1.5 – Aziende con irrigazione secondo il tipo di approvvigionamento dell'acqua irrigua ed il sistema di irrigazione	45
Tavola 1.6 – Aziende con irrigazione secondo le principali coltivazioni irrigate	45
Tavola 1.7 – Aziende con allevamenti secondo le principali specie di bestiame	46
Tavola 1.8 – Aziende e relativo numero di giornate di lavoro per categoria di manodopera aziendale e classe di giornate di lavoro aziendale	46
Tavola 1.9 – Aziende con abitazioni	47

Tavola 1.10	– Aziende che utilizzano mezzi meccanici nel complesso e numero di mezzi di proprietà dell'azienda	47
-------------	--	----

Capitolo 2 – Dati provinciali (Universo Italia)

Notizie generali sull'azienda

Tavola 2.1	– Aziende, relativa superficie totale e numero di giornate di lavoro effettuate nell'azienda per classe di superficie totale e forma giuridica	51
Tavola 2.2	– Aziende, relativa superficie totale e numero di giornate di lavoro effettuate nell'azienda per classe di superficie totale e forma di conduzione	53
Tavola 2.3	– Aziende, relativa superficie agricola utilizzata (SAU) e numero di giornate di lavoro effettuate nell'azienda per classe di superficie agricola utilizzata e forma giuridica	54
Tavola 2.4	– Aziende, relativa superficie agricola utilizzata (SAU) e numero di giornate di lavoro effettuate nell'azienda per classe di superficie agricola utilizzata e forma di conduzione	56
Tavola 2.5	– Aziende e relativa superficie totale per classe di superficie totale, forma di conduzione, titolo di possesso dei terreni e zona altimetrica	57
Tavola 2.6	– Aziende e relativa superficie agricola utilizzata (SAU) per classe di superficie agricola utilizzata, forma di conduzione, titolo di possesso dei terreni e zona altimetrica	63
Tavola 2.7	– Aziende per numero dei corpi di terreno, classe di superficie totale e classe di superficie agricola utilizzata (SAU)	69
Tavola 2.8	– Superficie totale per numero dei corpi di terreno, classe di superficie totale e classe di superficie agricola utilizzata (SAU)	70
Tavola 2.9	– Superficie agricola utilizzata (SAU) per numero dei corpi di terreno, classe di superficie totale e classe di superficie agricola utilizzata	71

Utilizzazione dei terreni

Tavola 2.10	– Aziende e relativa superficie per forma di utilizzazione dei terreni, classe di superficie totale e classe di superficie agricola utilizzata (SAU)	72
Tavola 2.11	– Aziende con seminativi e relativa superficie investita per classe di superficie agricola utilizzata (SAU) e principali coltivazioni praticate	73
Tavola 2.12	– Aziende con coltivazioni legnose agrarie e relativa superficie investita per le principali coltivazioni praticate e per classe di superficie agricola utilizzata (SAU).....	79
Tavola 2.13	– Aziende con vite e relativa superficie investita per natura della produzione, classe di superficie agricola utilizzata (SAU), forma di conduzione e zona altimetrica	80
Tavola 2.14	– Aziende con vite e relativa superficie investita per natura della produzione e classe di superficie investita a vite	83
Tavola 2.15	– Aziende con vite e relativa superficie investita per classe di superficie investita a vite, classe di superficie agricola utilizzata (SAU) e forma di conduzione	84
Tavola 2.16	– Aziende con vite e relativa superficie investita per natura della produzione, età delle viti e tipo di vitigno	85
Tavola 2.17	– Aziende con arboricoltura da legno e/o boschi e relativa superficie per classe di superficie totale e zona altimetrica	95
Tavola 2.18	– Aziende che attuano la gestione dei boschi per tipo di intervento e forma giuridica	98

Tavola 2.19	– Aziende che attuano la gestione dei boschi per tipo di intervento, classe di superficie totale, forma di conduzione e zona altimetrica	99
Tavola 2.20	– Aziende con superficie irrigabile per classe di superficie irrigabile, classe di superficie totale, classe di superficie agricola utilizzata (SAU) e zona altimetrica	100
Tavola 2.21	– Aziende che praticano l'irrigazione e relativa superficie irrigata per classe di superficie irrigata, classe di superficie totale, classe di superficie agricola utilizzata (SAU) e zona altimetrica	101
Tavola 2.22	– Aziende per principali coltivazioni irrigate e relativa superficie irrigata per classe di superficie agricola utilizzata (SAU), classe di superficie irrigata e zona altimetrica	102
Tavola 2.23	– Aziende che praticano l'irrigazione per tipo di approvvigionamento dell'acqua irrigua, classe di superficie totale e classe di superficie agricola utilizzata (SAU)	103
Tavola 2.24	– Aziende che praticano l'irrigazione per tipo di approvvigionamento dell'acqua irrigua, forma di conduzione e zona altimetrica	104
Tavola 2.25	– Aziende per sistema di irrigazione e relativa superficie irrigata per classe di superficie agricola utilizzata (SAU), classe di superficie irrigata e zona altimetrica	105
Tavola 2.26	– Aziende con impianti per la lavorazione e trasformazione dei prodotti delle coltivazioni per classe di superficie totale e classe di superficie agricola utilizzata (SAU)	106
Allevamenti		
Tavola 2.27	– Aziende con allevamenti e relativo numero di capi per specie di bestiame, classe di superficie totale e classe di superficie agricola utilizzata (SAU)	107
Tavola 2.28	– Aziende con allevamenti e relativo numero di capi per specie di bestiame, forma di conduzione e zona altimetrica	108
Tavola 2.29	– Aziende con bovini e/o bufalini e relativo numero di capi per classe di superficie totale e categoria	109
Tavola 2.30	– Aziende con suini e relativo numero di capi per classe di superficie totale e categoria	110
Tavola 2.31	– Aziende con ovini, caprini, equini, allevamenti avicoli, conigli, struzzi e/o altri allevamenti e relativo numero di capi per classe di superficie totale, specie e categoria	111
Tavola 2.32	– Aziende con bovini e relativo numero di capi per classe di capi, classe di superficie totale e classe di superficie agricola utilizzata (SAU)	112
Tavola 2.33	– Aziende con bovini e relativo numero di capi per classe di capi, forma di conduzione e zona altimetrica	113
Tavola 2.34	– Aziende con vacche da latte e relativo numero di capi per classe di capi, classe di superficie totale e classe di superficie agricola utilizzata (SAU)	114
Tavola 2.35	– Aziende con vacche da latte e relativo numero di capi per classe di capi, forma di conduzione e zona altimetrica	115
Tavola 2.36	– Aziende con suini e relativo numero di capi per classe di capi, classe di superficie totale e classe di superficie agricola utilizzata (SAU)	116
Tavola 2.37	– Aziende con suini e relativo numero di capi per classe di capi, forma di conduzione e zona altimetrica	117
Tavola 2.38	– Aziende con ovini e relativo numero di capi per classe di capi, classe di superficie totale e classe di superficie agricola utilizzata (SAU)	118
Tavola 2.39	– Aziende con ovini e relativo numero di capi per classe di capi, forma di conduzione e zona altimetrica	119

Tavola 2.40	– Aziende con polli da carne e relativo numero di capi per classe di capi, classe di superficie totale e classe di superficie agricola utilizzata (SAU)	120
Tavola 2.41	– Aziende con polli da carne e relativo numero di capi per classe di capi, forma di conduzione e zona altimetrica	121
Tavola 2.42	– Aziende con galline da uova e relativo numero di capi per classe di capi, classe di superficie totale e classe di superficie agricola utilizzata (SAU)	122
Tavola 2.43	– Aziende con galline da uova e relativo numero di capi per classe di capi, forma di conduzione e zona altimetrica	123
Tavola 2.44	– Aziende che dispongono di ricoveri per animali e relativo numero di ricoveri per specie di ricovero, classe di superficie totale, classe di capienza di capi adulti ricoverabili e zona altimetrica	124
Tavola 2.45	– Aziende che dispongono di ricoveri per animali per numero di capi adulti ricoverabili, tipo di ricovero e tipo di impianto	125

Mezzi meccanici

Tavola 2.46	– Aziende che utilizzano mezzi meccanici aziendali ed extraziendali per titolo di possesso dei mezzi meccanici, tipo di mezzo utilizzato e zona altimetrica.....	126
Tavola 2.47	– Aziende che utilizzano mezzi meccanici aziendali ed extraziendali per tipo di possesso, tipo di mezzo utilizzato e zona altimetrica	127
Tavola 2.48	– Aziende che utilizzano mezzi meccanici di proprietà dell'azienda e relativo numero di mezzi per classe di superficie agricola utilizzata (SAU) e tipo di mezzo utilizzato	128
Tavola 2.49	– Aziende che utilizzano i principali mezzi meccanici di proprietà dell'azienda per numero di mezzi e tipo di mezzo utilizzato	129

Lavoro

Tavola 2.50	– Aziende e relativo numero di giornate di lavoro aziendale per classe di giornate di lavoro, classe di superficie totale e classe di superficie agricola utilizzata (SAU)	130
Tavola 2.51	– Aziende e relativo numero di giornate di lavoro aziendale per classe di giornate di lavoro, forma di conduzione e zona altimetrica	131
Tavola 2.52	– Aziende per categoria di manodopera familiare, classe di superficie totale, classe di superficie agricola utilizzata (SAU) e sesso	132
Tavola 2.53	– Aziende per categoria di altra manodopera aziendale, classe di superficie totale, classe di superficie agricola utilizzata (SAU) e sesso	134
Tavola 2.54	– Giornate di lavoro aziendale per categoria di manodopera familiare, classe di superficie totale, classe di superficie agricola utilizzata (SAU) e sesso	136
Tavola 2.55	– Giornate di lavoro aziendale per categoria di altra manodopera aziendale, classe di superficie totale, classe di superficie agricola utilizzata (SAU) e sesso	138
Tavola 2.56	– Aziende per categoria di manodopera familiare, forma di conduzione, zona altimetrica e sesso	140
Tavola 2.57	– Aziende per categoria di altra manodopera aziendale, forma di conduzione, zona altimetrica e sesso	141
Tavola 2.58	– Giornate di lavoro aziendale per categoria di manodopera familiare, forma di conduzione, zona altimetrica e sesso	142
Tavola 2.59	– Giornate di lavoro aziendale per categoria di altra manodopera aziendale, forma di conduzione, zona altimetrica e sesso	143
Tavola 2.60	– Componenti della manodopera familiare per categoria, classe di superficie totale, classe di superficie agricola utilizzata (SAU) e sesso	144

Tavola 2.61	– Persone per categoria di altra manodopera aziendale, classe di superficie totale, classe di superficie agricola utilizzata (SAU) e sesso	146
Tavola 2.62	– Persone per categoria di manodopera familiare, forma di conduzione, zona altimetrica e sesso	148
Tavola 2.63	Persone per categoria di altra manodopera aziendale, forma di conduzione, zona altimetrica e sesso	149
Tavola 2.64	– Componenti la famiglia del conduttore per numero di componenti, classe di superficie agricola utilizzata (SAU), classe di giornate di lavoro aziendale e sesso	150
Tavola 2.65	– Componenti la famiglia del conduttore per numero di componenti, forma di conduzione, zona altimetrica e sesso	152
Tavola 2.66	– Componenti la famiglia e parenti del conduttore con attività lavorativa esercitata esclusivamente o prevalentemente presso l'azienda o fuori l'azienda per settore di attività economica, classe di superficie agricola utilizzata (SAU) e forma di conduzione	153
Tavola 2.67	– Capi azienda per classe di superficie totale, titolo di studio e sesso	157
Tavola 2.68	– Giornate di lavoro dei capi azienda per classe di superficie totale, titolo di studio e sesso	159
Tavola 2.69	– Capi azienda per classe di età (in anni compiuti), classe di giornate di lavoro e sesso	161
Tavola 2.70	– Giornate di lavoro dei capi azienda per classe di età (in anni compiuti), classe di giornate di lavoro e sesso	163

Altre notizie

Tavola 2.71	– Aziende interessate al contoterzismo e relativo numero di giornate di lavoro secondo l'utilizzazione dei mezzi meccanici per classe di superficie totale e classe di superficie agricola utilizzata (SAU)	165
Tavola 2.72	– Aziende interessate al contoterzismo e relativo numero di giornate di lavoro secondo l'utilizzazione dei mezzi meccanici per forma di conduzione e zona altimetrica	166
Tavola 2.73	– Aziende che utilizzano mezzi meccanici in altre aziende agricole e relative giornate di lavoro per classe di giornate di lavoro effettuate in altre aziende, classe di superficie agricola utilizzata (SAU) e classe di giornate di lavoro aziendale	167
Tavola 2.74	– Aziende che utilizzano mezzi meccanici in altre aziende agricole e relative giornate di lavoro per classe di giornate di lavoro effettuate in altre aziende, forma di conduzione e zona altimetrica	168
Tavola 2.75	– Aziende che utilizzano mezzi meccanici extraziendali e relative giornate di lavoro extraziendale per classe di giornate di lavoro extraziendale, classe di superficie agricola utilizzata (SAU) e classe di giornate di lavoro aziendale	169
Tavola 2.76	– Aziende che utilizzano mezzi meccanici extraziendali e relative giornate di lavoro extraziendale per classe di giornate di lavoro extraziendale, forma di conduzione e zona altimetrica	170
Tavola 2.77	– Aziende che utilizzano mezzi meccanici extraziendali e superficie lavorata secondo le principali operazioni effettuate per classe di superficie agricola utilizzata (SAU), forma di conduzione e zona altimetrica	171
Tavola 2.78	– Aziende con attrezzature informatiche per classe di superficie agricola utilizzata (SAU) e forma di conduzione	172

Capitolo 3 – Dati provinciali (Universo CEE)

Tavola 3.1	– Aziende e relativa superficie totale per classe di superficie totale, forma di conduzione, titolo di possesso dei terreni e zona altimetrica	175
------------	--	-----

Tavola 3.2	– Aziende e relativa superficie agricola utilizzata (SAU) per classe di superficie agricola utilizzata, forma di conduzione, titolo di possesso dei terreni e zona altimetrica	181
Tavola 3.3	– Aziende e relativa superficie per forma di utilizzazione dei terreni, classe di superficie totale e classe di superficie agricola utilizzata (SAU)	187
Tavola 3.4	– Aziende con seminativi e relativa superficie investita per classe di superficie agricola utilizzata (SAU) e principali coltivazioni praticate	188
Tavola 3.5	– Aziende con coltivazioni legnose agrarie e relativa superficie investita per le principali coltivazioni praticate e per classe di superficie agricola utilizzata (SAU)	194
Tavola 3.6	– Aziende con superficie irrigabile per classe di superficie irrigabile, classe di superficie totale, classe di superficie agricola utilizzata (SAU) e zona altimetrica	195
Tavola 3.7	– Aziende con allevamenti e relativo numero di capi per specie di bestiame, classe di superficie totale e classe di superficie agricola utilizzata (SAU)	196
Tavola 3.8	– Aziende con bovini e relativo numero di capi per classe di capi, classe di superficie totale e classe di superficie agricola utilizzata (SAU)	197
Tavola 3.9	– Aziende con vacche da latte e relativo numero di capi per classe di capi, classe di superficie totale e classe di superficie agricola utilizzata (SAU)	198
Tavola 3.10	– Aziende con suini e relativo numero di capi per classe di capi, classe di superficie totale e classe di superficie agricola utilizzata (SAU)	199
Tavola 3.11	– Aziende con ovini e relativo numero di capi per classe di capi, classe di superficie totale e classe di superficie agricola utilizzata (SAU)	200
Tavola 3.12	– Aziende con polli da carne e relativo numero di capi per classe di capi, classe di superficie totale e classe di superficie agricola utilizzata (SAU)	201
Tavola 3.13	– Aziende con galline da uova e relativo numero di capi per classe di capi, classe di superficie totale e classe di superficie agricola utilizzata (SAU)	202
Tavola 3.14	– Aziende che utilizzano mezzi meccanici aziendali ed extraaziendali per titolo di possesso dei mezzi meccanici, tipo di mezzo utilizzato e zona altimetrica	203
Tavola 3.15	– Aziende e relativo numero di giornate di lavoro aziendale per classe di giornate di lavoro, classe di superficie totale e classe di superficie agricola utilizzata (SAU)	204
Tavola 3.16	– Aziende per categoria di manodopera familiare, classe di superficie totale, classe di superficie agricola utilizzata (SAU) e sesso	205
Tavola 3.17	– Aziende per categoria di altra manodopera aziendale, classe di superficie totale, classe di superficie agricola utilizzata (SAU) e sesso	207
Tavola 3.18	– Aziende interessate al contoterzismo e relativo numero di giornate di lavoro secondo l'utilizzazione dei mezzi meccanici per classe di superficie totale e classe di superficie agricola utilizzata (SAU)	209

Capitolo 4 – Dati comunali

Tavola 4.1	– Aziende per forma di conduzione, comune e zona altimetrica	213
Tavola 4.2	– Superficie totale per forma di conduzione delle aziende, comune e zona altimetrica	214
Tavola 4.3	– Superficie agricola utilizzata (SAU) per forma di conduzione delle aziende, comune e zona altimetrica	215
Tavola 4.4	– Aziende per titolo di possesso dei terreni, comune e zona altimetrica	216
Tavola 4.5	– Superficie totale per titolo di possesso dei terreni, comune e zona altimetrica..	217
Tavola 4.6	– Superficie agricola utilizzata (SAU) per titolo di possesso dei terreni, comune e zona altimetrica	218

Tavola 4.7	– Aziende per classe di superficie totale, comune e zona altimetrica	219
Tavola 4.8	– Superficie totale per classe di superficie, comune e zona altimetrica	220
Tavola 4.9	– Aziende per classe di superficie agricola utilizzata (SAU), comune e zona altimetrica	221
Tavola 4.10	– Superficie agricola utilizzata (SAU) per classe di SAU, comune e zona altimetrica	222
Tavola 4.11	– Superficie aziendale secondo l'utilizzazione dei terreni per comune e zona altimetrica	223
Tavola 4.12	– Aziende con seminativi e relativa superficie per le principali coltivazioni praticate, comune e zona altimetrica	224
Tavola 4.13	– Aziende con coltivazioni legnose agrarie e relativa superficie per le principali coltivazioni praticate, comune e zona altimetrica	225
Tavola 4.14	– Aziende con allevamenti e aziende con bovini, bufalini, suini e relativo numero di capi per comune e zona altimetrica	226
Tavola 4.15	– Aziende con ovini, caprini, equini, allevamenti avicoli e relativo numero di capi per comune e zona altimetrica	227
Tavola 4.16	– Persone per categoria di manodopera agricola, comune e zona altimetrica	228
Tavola 4.17	– Giornate di lavoro aziendale per categoria di manodopera agricola, comune e zona altimetrica	229
Tavola 4.18	– Aziende che utilizzano mezzi meccanici in complesso e relativo numero di mezzi di proprietà dell'azienda per comune e zona altimetrica	230

Allegati

Glossario	233
Questionario di azienda agricola	249

Presentazione

In questo fascicolo sono riportati i risultati definitivi del 5° Censimento generale dell'agricoltura. Le tavole formano un ampio quadro conoscitivo dell'agricoltura nello specifico territorio di riferimento e della sua evoluzione rispetto al 1990 e al 1982, anni di effettuazione dei due precedenti censimenti. In particolare, le tavole di questo fascicolo trattano delle caratteristiche strutturali delle aziende agricole, rinviando ad altri fascicoli di prossima uscita le informazioni relative alle caratteristiche tipologiche (dimensione economica e orientamento tecnico delle aziende agricole).

Il fascicolo è stato strutturato in modo da offrire all'utente non solo dati sulle dimensioni del settore agricolo nel territorio di riferimento, ma anche informazioni sui principali aspetti tecnici e metodologici che hanno caratterizzato l'esecuzione del Censimento.

Dopo brevi cenni storici sui censimenti dell'agricoltura effettuati in Italia, vengono fornite indicazioni sulle basi giuridiche del Censimento, sulle indagini pilota realizzate per verificare sul piano tecnico l'efficacia delle procedure previste e degli strumenti di rilevazione, sulle modalità dell'aggiornamento preliminare degli elenchi comunali delle aziende agricole, finalizzato ad ottenere la massima copertura dei risultati, sulla struttura organizzativa adottata per la rilevazione e sulle modalità di istruzione del personale addetto alle operazioni censuarie.

Vengono, inoltre, riportate le definizioni relative all'unità di rilevazione adottata per il Censimento, in continuità con le precedenti edizioni e in coerenza con le regole statistiche internazionali ed europee; si tratta in particolare delle definizioni di *azienda agricola*, *forestale* e *zootecnica*, di *centro aziendale* e di *conduttore dell'azienda*. Ulteriori informazioni sono offerte in merito ai criteri stabiliti per individuare le unità da censire sul territorio. Alla determinazione del campo di osservazione è dedicato un breve paragrafo nel quale viene specificata la differenza tra universo delle aziende a livello nazionale e a livello comunitario. Le innovazioni apportate al questionario di rilevazione rispetto alle precedenti edizioni del Censimento sono presentate in un apposito paragrafo, mentre il questionario stesso è riprodotto alla fine del fascicolo.

Lo svolgimento delle operazioni censuarie viene riassunto nei paragrafi successivi, mettendo in luce le operazioni preliminari eseguite dagli organi censuari e lo sviluppo delle attività di raccolta dei dati che sono stati monitorati in continuo attraverso un sistema di *reporting* condiviso dai principali organi censuari, aventi accesso ad un sito Internet predisposto allo scopo dall'Istat. Altre informazioni sulle attività censuarie sono riassunte in merito alla registrazione controllata e al trattamento informatico dei dati per la loro validazione e correzione.

Nell'ultimo paragrafo della "Introduzione" al fascicolo si dà conto delle modalità di diffusione dei risultati provvisori e definitivi e viene presentato il piano di pubblicazione del 5° Censimento generale dell'agricoltura, in modo da orientare il lettore circa la complessiva offerta informativa predisposta dall'Istat sia su supporto cartaceo che informatico, in questo caso attraverso la disponibilità di un *data warehouse* accessibile dal sito Internet dell'Istituto.

Per facilitare l'interpretazione dei dati riportati nelle tavole statistiche, sono state redatte apposite "Avvertenze", nelle quali viene chiarito il significato dei valori presenti in ciascuna di esse.

Le tavole statistiche di questo fascicolo sono 124 e sono state raggruppate in quattro capitoli.

Il Capitolo 1 – Confronti temporali (Universo Italia) – riporta in 10 tavole statistiche i dati del territorio di riferimento del fascicolo, relativi ai principali caratteri rilevati, messi a confronto con i dati risultati dai censimenti del 1990 e del 1982 in termini di valori assoluti. Vengono presentati anche confronti in termini di indicatori sintetici, quali la superficie media per azienda. Tutti i confronti sono

effettuati con riferimento all'universo Italia che comprende tutte le aziende agricole censite nel territorio di riferimento del fascicolo, quale che sia la loro ampiezza in termini di superficie e di dimensione economica.

Il Capitolo 2 – Dati provinciali (Universo Italia) – contiene le elaborazioni effettuate sui risultati aggregati a livello complessivo e per zone altimetriche. I dati considerati nelle 78 tavole statistiche si riferiscono alle informazioni registrate nel questionario di azienda, combinando i diversi caratteri strutturali in relazione all'argomento considerato.

Un primo gruppo di tavole prende in esame le informazioni generali sull'azienda, concernenti la forma giuridica e il sistema di conduzione, inteso sia come rapporto tra impresa e lavoro (forma di conduzione), sia come rapporto tra impresa e proprietà fondiaria (titolo di possesso dei terreni). Fanno parte di questo primo gruppo di tavole anche quelle dedicate alla frammentazione delle superfici aziendali in corpi di terreno.

Gli aspetti relativi all'utilizzazione dei terreni vengono trattati mettendo in luce la destinazione delle superfici alle principali classi di coltivazione dei terreni durante l'annata agraria 1999-2000. In questo ambito sono presentate anche alcune tavole statistiche che espongono i dati relativi alle sole aziende con terreni irrigui. Viene inoltre proposta una dettagliata analisi della viticoltura con riferimento agli impianti secondo la loro natura, la classe di età e il tipo di vitigno.

Le elaborazioni sulle aziende con allevamenti riguardano la consistenza delle specie di bestiame più rilevanti dal punto di vista economico, nonché i ricoveri per animali con riferimento alla loro capienza e alla dotazione di specifiche installazioni.

Alla meccanizzazione aziendale sono riferite numerose tavole che ne descrivono l'intensità e la diffusione distinguendo per tipo di mezzo meccanico e per titolo di utilizzazione (in proprietà, in comproprietà, in conto terzi). Particolare attenzione è dedicata al contoterzismo attivo e passivo che viene esaminato anche in relazione al numero di giornate di lavoro effettuate in azienda.

Le tavole sulla manodopera aziendale riportano i dati differenziati per singole categorie e per genere. L'analisi riguarda il volume di lavoro e il numero di persone che hanno lavorato in azienda durante l'annata agraria 1999-2000. Il tipo di attività lavorativa esercitata fuori dall'azienda agricola dal conduttore e dai suoi familiari è considerata in una specifica tavola. Ulteriori informazioni sono fornite in merito alle caratteristiche socio-demografiche dei conduttori e dei capi azienda, nonché alla composizione della famiglia del conduttore.

Il Capitolo 3 – Dati provinciali (Universo CEE) – comprende 18 tavole statistiche elaborate in base al particolare campo di osservazione comunitario, comparabile tra gli stati membri dell'Unione Europea. Esso differisce dall'Universo Italia per il fatto che non comprende le aziende agricole con superficie agricola utilizzata (SAU) inferiore ad un ettaro e con produzione agricola commercializzata inferiore a 4 milioni di Lire (pari a 2.065,83 Euro). Le elaborazioni relative alle aziende che superano almeno uno dei due limiti citati, offrono agli utenti la possibilità di confrontare alcune fondamentali caratteristiche strutturali del settore, anche per zone altimetriche, secondo i due campi di osservazione della rilevazione censuaria: quello nazionale e quello comunitario.

Il Capitolo 4 – Dati comunali – riporta per ciascun Comune la ripartizione delle aziende esistenti nei territori di rispettiva competenza, secondo i principali caratteri da esse possedute.

In allegato è riportato un glossario contenente, per ciascuna informazione rilevata con il questionario di azienda, la corrispondente definizione adottata. Per una più agevole consultazione, le singole voci sono riportate in ordine alfabetico.

Introduzione

1. Cenni storici

I censimenti economici hanno l'obiettivo principale di fornire un quadro esaustivo e territorialmente dettagliato delle dimensioni e delle caratteristiche del sistema economico nazionale. Inoltre, essi consentono la predisposizione di archivi delle unità produttive (aziende, imprese, istituzioni) da utilizzare nei periodi intercensuari come basi per l'esecuzione di indagini campionarie, per ricerche e per studi economici e sociali.

Il Censimento generale dell'agricoltura è stato effettuato con riferimento alla data del 22 ottobre 2000. Esso è il quinto svolto in Italia ed ha avuto luogo in una stagione di grande importanza per il settore agricolo, che ha vissuto un riposizionamento strategico di notevole portata. Infatti, la riforma della politica agricola comunitaria, unitamente al varo della cosiddetta "Agenda 2000" e al previsto allargamento dell'Unione Europea a numerosi altri paesi, ha avviato un ripensamento profondo delle strategie di sviluppo del settore, sempre più orientato a svolgere un ruolo multifunzionale, di carattere economico, ambientale e sociale.

Il Censimento del 2000, pur utilizzando una tecnica di rilevazione tradizionale basata sulla conduzione di interviste "faccia a faccia" e salvaguardando la continuità storica rispetto ai censimenti precedenti, ha presentato numerose ed importanti novità rispetto al passato, conseguendo un elevato standard qualitativo dei dati e una più rapida diffusione dei risultati, che costituiscono una base conoscitiva affidabile per la definizione di politiche nazionali e regionali.

Il piano di rilevazione del 5° Censimento generale dell'agricoltura è stato predisposto sulla base delle proposte formulate da un'apposita Commissione di studio istituita presso l'Istituto nazionale di statistica, della quale hanno fatto parte docenti universitari e rappresentanti di amministrazioni pubbliche e di organizzazioni di categoria.¹

Sul piano dell'organizzazione, il sistema degli organi censuari è stato improntato alla massima integrazione e valorizzazione delle specifiche competenze dei soggetti che svolgono attività statistica sul territorio nazionale, in particolare a livello regionale e comunale, in linea con le recenti riforme amministrative e costituzionali che hanno ridisegnato il ruolo ed i compiti delle autonomie locali nell'ordinamento italiano.

La diffusione dei dati è stata progettata in modo da rispettare la tutela della riservatezza e da utilizzare anche moderni strumenti informatici (*data warehouse on line*) allo scopo di facilitarne l'accesso da parte degli utenti. Infine, va sottolineato come i risultati del Censimento agricolo vengono rilasciati secondo un'articolazione territoriale coerente con quella che verrà adottata nei censimenti generali del 2001 (popolazione, abitazioni, industria e servizi), così da offrire all'utenza (in particolare quella costituita dagli enti locali) una base statistica pienamente integrata sui principali caratteri demografici, sociali ed economici.

¹ In tale Commissione erano rappresentate le seguenti Amministrazioni ed Enti: Ministero per le Politiche Agricole e Forestali; Ministero per le Attività Produttive; Ministero dell'Ambiente e della Tutela del Territorio; Ministero dell'Interno; Ministero dell'Economia e delle Finanze; Ministero della Salute; Istituto Nazionale di Economia Agraria; Assessorati all'Agricoltura ed alle Foreste delle Regioni Piemonte, Veneto, Emilia -Romagna, Marche e Sicilia; Unione Italiana delle Camere di Commercio, Industria, Artigianato e Agricoltura; Associazione nazionale comuni italiani; Unione Statistica dei Comuni Italiani; Confederazione generale dell'agricoltura italiana, Confederazione nazionale coltivatori diretti; Confederazione Italiana Agricoltori; Confederazione Produttori Agricoli; Agenzia Nazionale per la Protezione dell'Ambiente; Istituto di Servizi per il Mercato Agricolo

2. Le basi giuridiche

L'obbligo di esecuzione decennale di un censimento dell'agricoltura è previsto dall'art. 2 del regolamento CEE n. 571 del 28 febbraio 1988, modificato dal regolamento CE n. 2467 del 17 dicembre 1996. Queste norme disciplinano la produzione (con cadenza biennale) di informazioni statistiche di carattere strutturale sulle aziende agricole, sulle coltivazioni, sulla consistenza degli allevamenti, sui mezzi meccanici, sul lavoro, ecc., allo scopo di valutare la situazione di un settore fondamentale per l'economia dell'Unione Europea e di seguire l'evoluzione nel tempo della sua struttura produttiva.

Mentre la rilevazione periodica di tali caratteri (che in Italia ha cadenza annuale) è effettuata su base campionaria, il Censimento rileva informazioni strutturali su tutte le aziende agricole, perseguendo anche l'obiettivo di aggiornare lo schedario delle aziende stesse. Di conseguenza sono state rilevate, in ciascun Comune, la consistenza numerica delle aziende agricole, forestali e zootecniche, di qualsiasi ampiezza e da chiunque condotte, nonché le loro fondamentali caratteristiche strutturali. I dati di censimento, inoltre, servono a costruire l'Archivio statistico delle aziende e imprese agricole (ASAIA), in esecuzione del regolamento comunitario n. 2186 del 1993.

Altre disposizioni in materia di statistiche agricole sono contenute in vari regolamenti e direttive dell'Unione Europea e nelle raccomandazioni dell'Organizzazione delle Nazioni Unite per l'alimentazione e l'agricoltura (FAO), tutti atti volti ad ottenere informazioni statistiche omogenee e comparabili a livello europeo e mondiale.

A livello nazionale, le disposizioni di carattere generale in materia di censimenti sono contenute nell'art. 37 della legge 17 maggio 1999 n. 144 e nel relativo regolamento di esecuzione approvato con DPR n.197 del 6 giugno 2000. L'attuale disciplina dell'attività censuaria deriva dalla considerazione della stessa come funzione istituzionale dell'Istat, a differenza dal passato quando i censimenti erano disciplinati autonomamente da un'apposita legge di indizione e finanziamento e da uno specifico regolamento di esecuzione.

L'attività censuaria svolta dalle Regioni e dalla Province autonome di Trento e di Bolzano è oggetto di una separata disciplina stabilita nelle sue linee fondamentali dal Protocollo di intesa stipulato tra l'Istat e la Conferenza dei Presidenti delle Regioni e delle Province autonome il 5 agosto 1999 ed approvato dalla Conferenza Stato-Regioni.

L'attività censuaria si è svolta secondo quanto previsto dalla normativa che regola il trattamento dei dati personali dettata dagli articoli 17 e 18 del regolamento di esecuzione del Censimento e dalla legge n. 675 del 1996 e successive modifiche e integrazioni, in particolare del d.lgs. n. 281 del 1999.

La disciplina delle operazioni tecniche è stata dettata con il Piano di censimento generale, integrato dai piani regionali approvati secondo la procedura prevista dal citato Protocollo di intesa, nonché da specifiche circolari dell'Istat.

Il 5° Censimento generale dell'agricoltura è inserito tra le statistiche di interesse nazionale: esso è incluso nel Programma statistico nazionale, approvato con DPCM del 31 marzo 2000, e nell'elenco delle rilevazioni soggette all'obbligo di risposta previsto dal DPR del 5 luglio 1999, pubblicato nella G.U. n. 194 del 19 agosto 1999.

3. La struttura organizzativa

La rete di rilevazione del Censimento si è articolata su quattro livelli territoriali e ha coinvolto diversi organismi: il livello nazionale è stato costituito dall'Istat e dall'Unione nazionale delle Camere di Commercio; il livello regionale è stato costituito dagli Uffici regionali di censimento, dalle Commissioni tecniche regionali istituite presso le Regioni e le Province autonome e dagli Uffici regionali dell'Istat; il

Alimentare; Ente per le Nuove tecnologie, l'Energia e l'Ambiente; Azienda di Stato Interventi nel Mercato Agricolo; Unione Province Italiane; Istituto Nazionale di Sociologia Rurale; docenti universitari.

livello provinciale è stato costituito dagli Uffici provinciali di censimento istituiti presso le Camere di commercio e dai Gruppi tecnici provinciali; il livello comunale è stato costituito dagli Uffici comunali di censimento.

I Prefetti e i Sindaci, con riferimento al territorio di propria competenza, hanno provveduto ad assicurare il buon andamento ed il regolare svolgimento delle operazioni di censimento, secondo quanto disposto dalle vigenti disposizioni di legge e dal regolamento di esecuzione del Censimento stesso.

Struttura della rete di rilevazione

REGIONI	NUMERO COMUNI AL 22-10-2000	ISPETTORATI PROVINCIALI ISTAT	UNITA' – ORGANI DI CENSIMENTO						
			REGIONI (UCR)		CAMERE DI COMMERCIO (UCP)	COMUNI (UCC)			RILEVATORI
			Responsabili dei coordinatori intercomunali (RPCIC)	Coordinatori intercomunali (CIC)	Responsabili dei coordinatori provinciali (RCP)	Totale	Responsabili (a)	Coordinatori	
Piemonte	1.206	8	29	130	8	1.206	1.206	148	1.619
Valle d'Aosta	74	1	1	8	1	74	74	2	88
Lombardia	1.546	11	36	108	11	1.546	1.546	285	1.811
Trentino-A.A.	339	2	2	32	2	339	339	19	614
Veneto	581	7	29	75	7	626	581	45	1.732
Friuli-V.G.	219	4	7	31	4	219	219	70	413
Liguria	235	4	11	37	4	257	235	22	511
Emilia-R.	341	9	23	59	9	341	341	14	1.066
Toscana	287	10	34	64	10	346	287	59	1.246
Umbria	92	2	12	20	2	114	92	22	499
Marche	246	4	4	52	4	246	246	21	2.939
Lazio	377	5	15	87	5	512	377	135	1.867
Abruzzo	305	4	11	40	4	315	305	10	770
Molise	136	2	6	16	2	136	136	38	340
Campania	551	5	12	105	5	555	551	4	2.230
Puglia	258	5	26	80	5	643	258	385	3.047
Basilicata	131	2	9	35	2	169	131	38	743
Calabria	409	5	5	78	5	511	409	102	1.745
Sicilia	390	9	24	150	9	622	390	232	2.830
Sardegna	377	4	19	100	4	377	377	65	1.016
ITALIA	8.100	103	315	1.307	103	9.154	8.100	1.716	27.126

(a) In 643 Comuni il responsabile di UCC ha anche svolto le funzioni ed i compiti di coordinatore.

Al livello nazionale hanno operato i seguenti organismi:

- Istituto nazionale di statistica*, con l'incarico di provvedere all'effettuazione del Censimento dell'agricoltura. L'Istat, quale titolare della rilevazione, ha esercitato un potere decisorio tecnico e metodologico in ordine all'organizzazione del Censimento e alle sue modalità di svolgimento. In particolare, l'Istat ha impartito agli organismi della rete censuaria le istruzioni necessarie per

l'esecuzione del Censimento e ha sovrinteso a tutte le relative operazioni, adottando i provvedimenti necessari per assicurare il loro regolare e tempestivo svolgimento. L'Istat ha esercitato tali funzioni anche attraverso le sue articolazioni territoriali costituite dagli uffici regionali. Inoltre, l'Istituto si è avvalso della collaborazione degli Uffici di statistica del Sistema statistico nazionale (Sistan) che, in base a quanto stabilito dal regolamento, hanno assunto la qualificazione giuridica di organi di censimento.

- b) L'*Ufficio di statistica di Unioncamere*, facente parte del Sistema statistico nazionale, ha avuto il compito di collaborare con l'Istat e con le Camere di commercio per assicurare il funzionamento degli organi censuari di livello provinciale.

Al *livello regionale* l'organizzazione si è basata su un modello "a geometria variabile" definito dal Protocollo d'intesa Istat-Regioni. In base ad esso il Piano generale di censimento è stato integrato dai singoli piani di censimento regionali approvati dalle Regioni e dalle Province autonome, anche sulla scorta delle valutazioni organizzative, tecniche e metodologiche effettuate dall'Istat.

Il nucleo dell'organizzazione a livello regionale è stato rappresentato dall'Ufficio di censimento regionale (UCR), mentre l'operatività sul territorio di competenza è stata assicurata dalla rete dei coordinatori intercomunali e dei rispettivi responsabili provinciali. L'UCR ha, inoltre, avuto il compito di fornire assistenza e sostegno tecnico alla Commissione tecnica regionale.

Nel dettaglio, il livello regionale è stato rappresentato dai seguenti organismi:

- a) *Ufficio regionale dell'Istat*, con il compito di sovrintendere a tutte le attività svolte dagli organi censuari a livello locale e di verificare l'attuazione dei piani di censimento regionali, con particolare riferimento alla designazione dei coordinatori intercomunali e dei loro responsabili provinciali, alle attività di formazione, istruzione e sensibilizzazione, allo svolgimento delle indagini pilota e di controllo. Gli uffici regionali hanno, inoltre, valutato i rapporti periodici sullo svolgimento delle operazioni censuarie nel territorio di competenza e svolto attività ispettiva.
- b) *Ufficio di censimento regionale (UCR)*, con il compito di curare, in generale, l'esecuzione del piano di censimento dell'Istat e di quello regionale.

Tra le funzioni svolte dagli UCR si segnalano in particolare le seguenti:

- la designazione dei coordinatori intercomunali e dei loro responsabili provinciali;
 - la sensibilizzazione delle istituzioni locali e delle aziende agricole;
 - lo svolgimento di attività di istruzione e di formazione;
 - il monitoraggio delle operazioni;
 - la rendicontazione dei contributi finanziari ricevuti.
- c) *Commissione tecnica regionale*, con il compito di assistere la Regione nella predisposizione del piano regionale di censimento e di sovrintendere al buon andamento delle operazioni censuarie, attraverso la valutazione del monitoraggio delle stesse.
- I compiti specifici assegnati alle Commissioni sono stati:
- la predisposizione del piano regionale e la sua eventuale revisione alla luce delle osservazioni dell'Istat;
 - la valutazione dello stato di attuazione del piano, anche nella fase precedente l'avvio delle operazioni di rilevazione censuaria;
 - la valutazione, sulla base degli aggiornamenti periodici trasmessi dall'UCR, dell'andamento delle attività censuarie;
 - l'individuazione degli interventi da adottare nelle situazioni di ritardo a livello comunale e provinciale.

Al *livello provinciale* hanno operato i seguenti organismi:

- a) *Ufficio di censimento provinciale (UCP)*, istituito presso la Camera di commercio, con il compito di sovrintendere al coordinamento delle operazioni censuarie a livello provinciale. Gli UCP hanno assolto a una funzione di stimolo, raccordo e controllo di tutte le operazioni censuarie svolte dagli Uffici comunali, svolgendo attività di natura organizzativa strumentali all'attività di rilevazione, nonché compiti di istruzione e formazione, di assistenza organizzativa e monitoraggio delle operazioni censuarie, attraverso un apposito collegamento informatico.

Tra i compiti specifici assegnati agli UCP vi sono stati:

- l'organizzazione di riunioni di istruzione sulle attività censuarie;
- la creazione del collegamento telematico con l'Istat per la trasmissione dei dati via Internet;
- il raccordo tecnico-organizzativo con il responsabile provinciale dei coordinatori intercomunali;
- la segnalazione di situazioni critiche all'UCR ed all'Ufficio regionale dell'Istat.

Nelle Province autonome di Trento e Bolzano le funzioni di UCP sono state svolte rispettivamente dal Servizio Statistica della Provincia autonoma di Trento e dall'Istituto provinciale di statistica della Provincia autonoma di Bolzano (ASTAT).

- b) *Gruppo tecnico provinciale*, con il compito di realizzare il collegamento funzionale tra i diversi livelli di responsabilità censuarie presenti a livello provinciale, ai fini della elaborazione del calendario di assistenza tecnica agli UCC, della programmazione di attività e di interventi di diversa natura, nonché di valutazione dell'andamento complessivo del Censimento. Esso è stato formato dal responsabile dell'UCP, da un funzionario dell'Ufficio regionale dell'Istat e dal responsabile provinciale dei coordinatori intercomunali.

Nell'ambito di ciascuna Provincia hanno operato i coordinatori intercomunali e il loro responsabile provinciale, i primi con il compito di provvedere al controllo delle attività di rilevazione effettuate presso le aziende agricole, il secondo con il compito di coordinare le attività di assistenza tecnica alla rilevazione.

Tra le funzioni specifiche dei coordinatori intercomunali era compresa:

- l'istruzione dei coordinatori e rilevatori comunali;
- l'assistenza tecnica nel corso delle attività di rilevazione;
- la redazione di rapporti settimanali.

Tra le funzioni specifiche dei responsabili provinciali figurava:

- l'assegnazione dei Comuni della Provincia di competenza ai singoli coordinatori intercomunali;
- la predisposizione dei programmi di attività dei coordinatori intercomunali;
- l'espletamento di attività di istruzione;
- l'organizzazione delle indagini post-censuarie.

Nella struttura organizzativa il *livello comunale* è stato rappresentato dall'*Ufficio di censimento comunale (UCC)*, con la funzione di rilevazione diretta sul territorio. I principali compiti assegnati all'UCC sono stati:

- la nomina di eventuali ulteriori coordinatori comunali;
- la selezione dei rilevatori;
- l'istruzione ai rilevatori e coordinatori comunali;
- la verifica, controllo e aggiornamento degli elenchi delle unità di rilevazione;
- la raccolta dei dati presso le aziende agricole e il controllo della corretta compilazione dei questionari;
- la comunicazione periodica di informazioni e dati sullo svolgimento delle operazioni censuarie;
- la revisione quantitativa del materiale raccolto e il suo confezionamento per la successiva spedizione ai centri di registrazione.

Alle dirette dipendenze del responsabile dell'UCC hanno operato i coordinatori comunali e i rilevatori. La nomina dei primi era obbligatoria nei Comuni con almeno 600 aziende da censire. I

secondi sono stati impegnati nella misura di uno ogni 150 aziende (o frazione di 150 comunque non inferiore a 100).

Ai coordinatori comunali è stato affidato l'incarico di pianificare, coordinare e controllare l'attività di rilevazione presso le aziende. I rilevatori comunali hanno effettuato la rilevazione presso le aziende agricole, raccogliendo i dati tramite intervista diretta ai conduttori.

4. Le attività di formazione ed istruzione della rete di rilevazione

A causa dell'articolazione territoriale e della complessità della rete di rilevazione, l'attività di formazione e istruzione dei soggetti coinvolti ha avuto un ruolo determinante per il buon esito delle operazioni censuarie.

Le attività formative hanno coperto l'intera rete di rilevazione con una serie di interventi "a cascata", ricorrendo a più strumenti. Infatti i corsi di istruzione e formazione si sono sviluppati secondo un percorso per fasi successive che ha coinvolto via via destinatari diversi: gli Uffici regionali dell'Istat, gli Uffici di censimento regionali (UCR), gli Uffici di censimento provinciali (UCP), i coordinatori intercomunali e i loro responsabili provinciali e gli Uffici di censimento comunali (UCC) con i loro coordinatori e rilevatori.

Dato l'elevato numero delle persone da formare e la loro distribuzione su tutto il territorio nazionale, nonché la diversità dei fabbisogni formativi, si sono attuati molteplici interventi. Accanto alla formazione in aula si è fatto ricorso anche allo strumento della formazione a distanza, tramite l'utilizzo di appositi strumenti (CD-Rom formativo, pagina dedicata nel sito Internet del Censimento).

Ulteriori interventi di carattere formativo, aggiuntivi rispetto a quelli dedicati alle istruzioni per la rilevazione, si sono svolti nei confronti dei coordinatori intercomunali e dei coordinatori comunali, a cura sia dell'Istat, sia degli Uffici regionali di censimento.

Interventi di verifica della formazione dei rilevatori e di *training on the job* sono stati svolti dai coordinatori intercomunali nel corso delle ispezioni volte a fornire assistenza tecnica agli UCC durante lo svolgimento della rilevazione.

Le istruzioni al personale degli UCR, ai responsabili degli UCP e ai responsabili provinciali dei coordinatori intercomunali sono state effettuate da personale selezionato dall'Istat e da funzionari dell'Istituto.

Le istruzioni ai coordinatori intercomunali sono state trasmesse da personale appartenente all'Istat e agli UCR, nonché dai responsabili dei coordinatori intercomunali. A loro volta, i coordinatori intercomunali, coadiuvati da personale dell'Istat, hanno effettuato gli interventi di istruzione ai coordinatori comunali e ai rilevatori.

5. Il campo di osservazione e l'unità di rilevazione

Il campo di osservazione del Censimento dell'agricoltura ha considerato tutte le aziende agricole, forestali e zootecniche, di qualsiasi ampiezza e da chiunque condotte. Sono rientrate nel suddetto campo di osservazione anche:

- le aziende agricole degli istituti di ricerca, degli ospedali, delle cliniche, delle comunità religiose, degli istituti penitenziari e delle imprese industriali;
- gli allevamenti di tori e verri da riproduzione, gli allevamenti di cavalli, i centri di incubazione;
- le aziende agricole costituite da prati permanenti e/o pascoli condotti dalle amministrazioni comunali (terreni messi a disposizione, generalmente dietro corresponsione di un canone, per il pascolo di animali appartenenti ad altre aziende).

I terreni destinati ad alcuni usi particolari, se non compresi nella superficie totale di un'azienda agricola attiva, sono stati esclusi dal campo di osservazione del Censimento. Questa esclusione riguarda in particolare:

- i suoli edificabili o comunque non destinati ad uso agricolo;
- i parchi e i giardini ornamentali;
- i terreni completamente abbandonati;
- i piccoli orti familiari, generalmente annessi alle abitazioni, la cui produzione era destinata normalmente all'autoconsumo (salvo il caso in cui la persona che ne disponeva fosse conduttore di azienda agricola; in tal caso l'orto doveva essere considerato parte integrante dell'azienda stessa);
- i piccoli allevamenti a conduzione familiare, costituiti da uno o due capi di bestiame suino, ovino, caprino o da pochi animali di bassa corte (polli, tacchini, oche, conigli ecc.) utilizzati normalmente per autoconsumo (salvo il caso in cui la persona che ne disponeva fosse anche conduttore di azienda agricola; in tal caso questi allevamenti dovevano essere considerati parte integrante dell'azienda stessa).

Sono state inoltre escluse dal campo di osservazione le scuderie, i terreni per l'esercizio dei cavalli da corsa, gli allevamenti di cani, i centri di commercio del bestiame ed i macelli che non praticavano l'allevamento del bestiame. Gli allevamenti ittici (impianti di acquacoltura) sono rientrati nel campo di osservazione del Censimento solo se praticati nell'ambito di un'azienda agricola.

L'unità di rilevazione del Censimento è stata l'*azienda agricola, forestale e zootecnica*, definita come *l'unità tecnico-economica costituita da terreni, anche in appezzamenti non contigui, ed eventualmente da impianti ed attrezzature varie in cui si attua la produzione agraria, forestale o zootecnica ad opera di un conduttore, e cioè persona fisica, società od ente, che ne sopporta il rischio sia da solo (conduttore coltivatore o conduttore con salariati), sia in forma associata.*

Caratteri distintivi fondamentali di un'azienda agricola sono stati pertanto:

- l'utilizzazione dei terreni per la produzione agricola e/o forestale e/o zootecnica: tali terreni potevano essere costituiti da una o più particelle (contigue o no), situate nello stesso Comune oppure in Comuni diversi, anche non confinanti o vicini tra loro;
- la presenza di un conduttore, cioè di una persona fisica, società od ente che sopportava il rischio imprenditoriale connesso con l'attività economica dell'azienda.

Tra le aziende agricole sono state comprese anche quelle prive di terreno agrario ed in particolare:

- le aziende zootecniche nelle quali si allevava bestiame senza utilizzazione di terreno agrario (allevamenti intensivi di bovini, di suini, avicunicoli, ecc.);
- le aziende zootecniche nelle quali il bestiame veniva allevato utilizzando terreni pascolativi appartenenti a Comuni, ad altri enti pubblici od a privati, senza che i terreni potessero configurarsi come elementi costitutivi di dette aziende.

6. I criteri per l'individuazione delle aziende agricole

Le aziende agricole sono state individuate nel Comune, ed in particolare nel foglio di mappa catastale, in cui ricadeva il centro aziendale o, in mancanza di esso, la maggior parte delle particelle catastali costituenti la superficie totale aziendale. Ne consegue che le aziende agricole, i cui terreni erano situati in due o più fogli di mappa catastali dello stesso Comune oppure in due o più Comuni, sono state rilevate dal Comune ove era situato il centro aziendale e, quindi, indicate nel relativo foglio di mappa catastale. Pertanto, il luogo dove era ubicata l'abitazione del conduttore, se non coincidente con il centro aziendale, non ha costituito elemento per l'individuazione di un'azienda agricola, né per l'attribuzione dell'azienda stessa ad un determinato foglio di mappa.

Per *centro aziendale* s'intende il complesso dei fabbricati situati nei terreni dell'azienda agricola e connessi alla sua attività produttiva. Il centro aziendale, in molti casi, comprende le abitazioni del

conduttore e dell'altra manodopera impiegata nei lavori agricoli aziendali, i ricoveri per animali, i locali per l'immagazzinamento dei prodotti (magazzini, sili da foraggio, fienili, ecc.) e quelli per il deposito di macchine ed attrezzi di uso agricolo.

Le aziende pastorali con greggi transumanti, nel caso in cui il conduttore disponeva anche di terreno agrario, sono state individuate nel Comune e foglio di mappa catastale nel quale ricadeva il centro aziendale o la maggior parte delle particelle costituenti la superficie totale aziendale. Se, invece, tali aziende erano prive di terreno agrario (esclusivamente zootecniche), sono state individuate nel Comune e foglio di mappa catastale nel quale erano situati i ricoveri di proprietà dell'azienda; oppure, se l'azienda non possedeva ricoveri propri, nel Comune dove il gregge era stato ricoverato per la maggior parte dell'anno; oppure, se quest'ultimo criterio fosse risultato di difficile adozione, nel Comune dove il gregge si trovava alla data di riferimento del Censimento.

Ai fini del censimento, per individuare le aziende agricole si è fatto riferimento ai conduttori e non ai proprietari o intestatari dei terreni, in quanto:

- il proprietario o intestatario dei terreni non è necessariamente conduttore di azienda agricola, termine con il quale si intende la persona fisica, società o ente, che, in quanto responsabile giuridico ed economico, sopporta il rischio della gestione aziendale, indipendentemente dal titolo di possesso dei terreni;
- i terreni di proprietà o intestati a soggetti diversi possono essere condotti da un'unica azienda agricola.

I censimenti generali del 2000-01 prevedono di incrementare in misura significativa il dettaglio territoriale disponibile nella georeferenziazione dei dati, con l'obiettivo di potenziare la capacità informativa dei dati raccolti. In particolare, Il 5° Censimento generale dell'agricoltura, che copre con il suo campo di osservazione il territorio extraurbano, ha adottato per la prima volta come livello minimo di aggregazione dei dati il foglio di mappa catastale, che ha il vantaggio di essere un riferimento facilmente individuabile sia per i rispondenti che per gli utenti finali e corrisponde ad un livello di dettaglio ottimale, ad esempio, per le esigenze di analisi della pianificazione territoriale. La disponibilità dei dati elementari aggregati per foglio di mappa consentirà di ottenere proiezioni cartografiche molto accurate dei risultati censuari: dalla semplice localizzazione delle aziende agricole e dei relativi terreni a mappe tematiche sull'utilizzazione del suolo e sulla distribuzione delle caratteristiche strutturali e tipologiche delle aziende.

7. Il questionario di rilevazione

Nella progettazione del questionario di azienda si è tenuto conto di esigenze diverse: la domanda di informazioni da parte dell'utenza; l'obbligo di rispondere alle esigenze internazionali (FAO e UE) secondo un prestabilito elenco di caratteristiche da rilevare; l'esigenza di mantenere la confrontabilità dei risultati con quelli delle precedenti rilevazioni censuarie; la necessità di indagare fenomeni attuali di interesse nazionale e locale; la limitazione degli oneri di risposta per i rilevatori, e, soprattutto, per le aziende stesse.

Il questionario di rilevazione adottato per il 5° Censimento generale dell'agricoltura ha rappresentato una soluzione di equilibrio tra queste esigenze. Una volta assicurata la sua corrispondenza al quadro informativo richiesto dai regolamenti europei, esso è stato redatto apportando integrazioni finalizzate a rispondere alle molteplici esigenze informative nazionali e locali.

Il compito di definire i contenuti rispondenti a tali esigenze è stato affidato ad una apposita sottocommissione nell'ambito della Commissione di studio avente l'incarico di formulare proposte in merito agli aspetti organizzativi, metodologici e tecnici per il 5° Censimento generale dell'agricoltura. Le attività svolte al riguardo nel corso di circa un anno hanno consentito l'approntamento di un questionario di azienda, che, oltre a consentire una soddisfacente comparabilità dei risultati nel tempo,

ha esteso le informazioni su fenomeni maggiormente esplicativi della nuova realtà agricola. In esso sono stati mantenuti molti dei quesiti già rilevati nel 1990, compresi quelli relativi alla viticoltura, ed inserite alcune interessanti novità.

In particolare, i nuovi quesiti hanno riguardato:

- la ulteriore suddivisione della superficie aziendale secondo il titolo di possesso dei terreni: proprietà, affitto (Legge 203/82) e uso gratuito;
- una maggiore articolazione della forma giuridica delle aziende (persona fisica, società, cooperativa, associazione di produttori, Ente pubblico);
- più specifiche informazioni sulla tenuta della contabilità aziendale;
- la rilevazione della superficie utilizzata per attività extragricole (turismo, sport, ecc.);
- la capacità lavorativa oraria degli impianti per la lavorazione e/o trasformazione in azienda dei prodotti delle coltivazioni;
- la consistenza degli "altri" allevamenti, la produzione del latte distinta per specie, l'impiego del latte munto e i prodotti ottenuti dalla lavorazione del latte in azienda;
- riguardo al lavoro aziendale, la posizione nella professione dei componenti la famiglia del conduttore e la distinzione della "altra manodopera aziendale" tra operai e dirigenti e impiegati, nonché la loro distinzione per genere;
- alcune informazioni sulle pratiche colturali e sui sistemi utilizzati per la fertilizzazione dei terreni;
- le produzioni di qualità, sia vegetali che zootecniche.

8. Epoca di riferimento dei dati

Fanno riferimento all'annata agraria 1° novembre 1999 – 31 ottobre 2000 i dati relativi a: vendita dei prodotti dell'azienda; contabilità; utilizzazione dei terreni; lavoro; mezzi meccanici; contoterzismo; attrezzature informatiche; rapporti con l'esterno.

Fanno riferimento alla data del 22 ottobre 2000 i dati relativi a: forma di conduzione; forma giuridica; credito agrario; adesione ad organismi associativi economici; parchi ed aree protette; ricoveri; superficie totale; superficie agricola utilizzata; consistenza degli allevamenti; fabbricati ed abitazioni.

La condizione professionale del conduttore, dei familiari, dei parenti e del capo azienda si riferisce a quella posseduta nella settimana precedente il 22 ottobre 2000. Fanno riferimento all'anno solare 2000 i dati relativi alla produzione del latte.

9. L'aggiornamento degli elenchi comunali delle aziende agricole

Sul piano tecnico-metodologico, il problema di maggior rilevanza nell'esecuzione di un censimento generale dell'agricoltura è connesso con l'identificazione delle aziende e con l'obiettivo di massimizzare il grado di copertura della rilevazione, dato il notevole riflesso che tale operazione riveste nel dimensionamento numerico del collettivo di osservazione.

Le operazioni di aggiornamento si sono articolate nelle seguenti fasi:

- produzione dell'elenco delle aziende agricole, forestali e zootecniche, risultanti nello schedario Istat e dell'elenco dei soggetti risultanti in archivi e/o registri di fonte amministrativa e non individuati tra i conduttori delle aziende agricole, forestali e zootecniche dello schedario Istat
- individuazione delle aziende agricole, forestali e zootecniche "ancora esistenti", "non più esistenti" e "di nuova costituzione" (rispetto all'elenco, basato sul Censimento del 1990);
- per ciascuna azienda agricola risultante negli elenchi come "ancora esistente" o "di nuova costituzione", indicazione dell'ubicazione del centro aziendale o, in assenza di esso, della località dove ricadeva il maggior numero di particelle dei terreni costituenti l'azienda agricola. Tale località

poteva essere distinta dal domicilio del conduttore, ove quest'ultimo non coincidesse con l'ubicazione del centro aziendale. Per le aziende "ancora esistenti" dovevano essere verificati, modificati ed eventualmente integrati i dati personalizzati a cura dell'Istat;

- per ciascuna azienda agricola "ancora esistente" o "di nuova costituzione", indicazione delle superfici ricadenti nel Comune, distintamente per i terreni situati nello stesso foglio di mappa catastale del centro aziendale e per quelli ricadenti in altri fogli di mappa dello stesso Comune o di altri Comuni, con la specificazione, per ciascuna azienda, del numero complessivo delle particelle catastali che ne costituivano la superficie. Per le aziende prive di terreno agrario (esclusivamente zootecniche) si doveva indicare il Comune e il foglio di mappa catastale ove erano situati i ricoveri di proprietà dell'azienda; oppure, se l'azienda non possedeva ricoveri propri, il Comune dove erano ricoverati i capi di bestiame per la maggior parte dell'anno; oppure, se quest'ultimo criterio risultava di difficile adozione, il Comune dove gli allevamenti si trovavano al momento della verifica effettuata per l'aggiornamento;
- scambi di informazioni tra Comuni sulle superfici di aziende con parte dei terreni localizzati in Comuni diversi;
- compilazione dei riepiloghi delle superfici di foglio di mappa catastale e comunali e verifica del grado di copertura raggiunto.

Per agevolare i compiti degli Uffici comunali, l'Istat ha fornito a ciascuno di essi un apposito Manuale contenente il piano completo dell'aggiornamento con le istruzioni da seguire per le diverse operazioni da effettuare. Inoltre l'Istat ha inviato a ciascun Comune un CD multimediale con finalità di comunicazione generale sui censimenti 2000 – 2001, unitamente ad un apposito *software*, le cui procedure hanno consentito la compilazione automatica di alcuni modelli man mano che il Comune procedeva alle previste operazioni di aggiornamento degli elenchi.

Alle operazioni di aggiornamento hanno contribuito l'Istat, i Comuni e le Camere di Commercio, ciascuno con ruoli e compiti ben definiti.

Prima di avviare le operazioni di aggiornamento l'Istat ha effettuato un preliminare processo di integrazione e/o sovrapposizione dei dati anagrafici e strutturali contenuti nei principali archivi amministrativi di interesse agricolo, ha predisposto la metodologia, sviluppato le procedure informatiche di acquisizione e trattamento delle informazioni aggiornate, prodotto il materiale per l'aggiornamento stesso su supporto cartaceo ed informatico, nonché sottoposto a verifica di fattibilità tutte le modalità tecniche ed organizzative dell'operazione.

In particolare l'aggiornamento delle liste si è basato su una verifica preliminare dell'archivio censuario riferito al 1990, svolta mediante l'uso di archivi anagrafici delle aziende aggiornati al 1997 e al 1998 e provenienti dal Sistema informativo agricolo nazionale (SIAN), dall'anagrafe tributaria del Ministero delle Finanze, dal registro delle imprese agricole tenuto presso le Camere di Commercio e dall'archivio residente presso l'AIMA (attualmente AGEA). Tale operazione di aggiornamento e di "incrocio" tra archivi (analoga a quella posta alla base dell'Archivio statistico delle imprese attive, ASIA) è stata estremamente complessa, in quanto il Censimento del 1990 non aveva rilevato il codice fiscale delle aziende agricole (o dei relativi conduttori). Di conseguenza, per effettuare le verifiche sono state utilizzate altre "chiavi", quali la localizzazione e la denominazione dell'azienda, tutti elementi certamente meno sicuri del codice identificativo.²

L'analisi integrata degli archivi sopra menzionati³ ha consentito di "rintracciare" circa 1.400.000 aziende censite nel 1990, informazione questa che è stata fornita ai Comuni per rendere più agevole il loro lavoro di aggiornamento degli elenchi. D'altra parte, i Comuni hanno ricevuto anche un elenco di

² Per essere trattato in modo efficace, l'archivio del 1990 e gli archivi integrativi sono stati preliminarmente sottoposti ad una "normalizzazione", cioè ad un trattamento statistico finalizzato ad assicurare che i caratteri in essi contenuti fossero resi omogenei e confrontabili tra loro.

³ L'operazione di *linkage* tra i diversi archivi, su cui si baserà anche in futuro la costruzione e l'aggiornamento annuale dell'Archivio statistico delle aziende e delle imprese agricole (ASAIA) ha costituito, naturalmente, solo il primo passo del lavoro, cui sono seguite approfondite analisi di carattere statistico volte all'individuazione dei soggetti effettivamente titolari di un'attività agricola rientrante nel campo di osservazione del censimento.

circa 1.800.000 altri soggetti presenti negli archivi amministrativi, per i quali è stato impossibile procedere all'abbinamento automatico e preventivo con le unità contenute nell'archivio censuario del 1990. In alcuni casi si è trattato effettivamente di nuove aziende, ma in molti altri il mancato abbinamento è dipeso unicamente dalla assenza del codice identificativo nell'archivio del 1990.

L'operazione di aggiornamento è poi proseguita sul territorio a cura dei Comuni. Anche le Camere di Commercio, attraverso i propri Uffici di statistica, hanno partecipato all'operazione, svolgendo attività di coordinamento e monitoraggio in collegamento telematico con l'Istat.

Le modalità tecniche ed operative da seguire per l'aggiornamento sono state descritte in un apposito fascicolo contenente il Piano completo delle operazioni.

Con la circolare n.38 del 15 ottobre 1999 prot. 10465, sono stati disposti i criteri e le modalità per la costituzione degli Uffici di censimento comunali e provinciali, precisandone compiti e funzioni per l'aggiornamento.

Entro il mese di giugno 2000, tutti i Comuni, ad eccezione di pochi per i quali si è reso necessario prorogare la scadenza al mese di agosto, hanno trasmesso all'Istat tutto il materiale su supporto informatico e cartaceo. Il materiale pervenuto soltanto su supporto cartaceo, dopo i necessari controlli quantitativi e qualitativi presso l'Istat, è stato sottoposto a registrazione *in service*. Appena registrato, il materiale è stato elaborato al pari di quello pervenuto su supporto informatico, in modo da ottenere gli elenchi definitivi comunali, per foglio di mappa catastale. Questo ha costituito l'area di riferimento da assegnare successivamente a ciascun rilevatore per la raccolta dei dati mediante somministrazione del questionario aziendale.

I file contenenti i dati identificativi dei conduttori, integrati con quello di superficie totale dell'azienda, da inviare ai Comuni come elenchi definitivi, sono stati approntati dall'Istat nel periodo luglio - settembre 2000 e sono stati utilizzati anche per la personalizzazione dei questionari di rilevazione.

10. Le indagini pilota pre-censuarie

Al fine di risolvere le problematiche relative alla localizzazione delle aziende agricole e dei loro terreni, all'aggiornamento delle liste comunali di aziende, nonché alla messa a punto degli strumenti di rilevazione, sono state realizzate nel periodo pre-censuario tre indagini pilota:

1. *localizzazione e georeferenziazione dei terreni aziendali*: l'indagine è stata effettuata nel periodo novembre 1998 – gennaio 1999 per verificare le difficoltà incontrate dai Comuni nell'individuare le aziende agricole e nel localizzare i loro terreni. Hanno partecipato volontariamente 10 Comuni in totale; in particolare, 3 Comuni delle Marche, 5 dell'Emilia-Romagna e 2 della Toscana. Con questa indagine è stata verificata anche la possibilità di utilizzare, per la prima volta nel settore delle statistiche agricole, la documentazione catastale. Il materiale di base per l'esecuzione dell'indagine pilota (elenchi delle aziende agricole e dei soggetti da rilevare) è stato fornito dall'Istat mentre la documentazione catastale è stata acquisita dai Comuni interessati all'indagine. Per agevolare il compito ai Comuni partecipanti l'Istat ha redatto un apposito manuale di istruzioni.
2. *aggiornamento dell'archivio Istat delle aziende agricole*: questa seconda indagine pilota è stata effettuata nel periodo aprile – maggio 1999 al fine di valutare la fattibilità delle operazioni di individuazione delle aziende agricole finalizzata all'aggiornamento degli elenchi. Ad essa hanno partecipato gli stessi Comuni già coinvolti nella prima indagine pilota, integrati da altri 22 in modo da rispettare criteri di rappresentatività per grandi circoscrizioni territoriali.

La metodologia seguita per questa seconda indagine pilota è stata simile a quella adottata per la prima. Tuttavia, tenuto conto che un aggiornamento esaustivo degli elenchi non può essere realizzato se non a seguito di un accurato e completo scambio di informazioni tra Comuni confinanti, tra i 30 sono stati scelti 2 Comuni "nucleo" con i rispettivi Comuni "satelliti" in numero di

8. In termini di numero di aziende agricole da aggiornare con l'indagine pilota, la selezione ha riguardato 5 Comuni con un numero consistente di aziende censite nel 1990 (Comuni "grandi" con oltre 1.000 aziende), 7 altri di "media dimensione" (500 - 1.000 aziende) e 20 di "piccola dimensione" (meno di 500 aziende).

Per i Comuni di grande e media dimensione l'indagine ha consentito di sperimentare le diverse modalità di assunzione delle informazioni dal conduttore, di verificare l'utilizzazione della cartografia più opportuna e di valutare le difficoltà inerenti la localizzazione dei terreni aziendali, nonché i tempi di esecuzione dell'operazione. Per 20 Comuni non erano previsti scambi di informazioni con i Comuni limitrofi, per i 2 Comuni "nucleo" sono state effettuate tutte le fasi dell'operazione di aggiornamento, sino alla completa verifica del grado di copertura raggiunto. Gli 8 Comuni "satelliti", infine, hanno proceduto all'aggiornamento degli elenchi di loro competenza, all'individuazione ed attribuzione delle aziende agricole e dei relativi terreni ai rispettivi fogli di mappa catastali ed allo scambio di informazioni con il corrispondente Comune "nucleo".

Anche per questa seconda indagine l'Istat ha approntato tutto il materiale di base su supporto cartaceo ed informatico, nonché la redazione di un apposito fascicolo di istruzioni.

3. *controllo della qualità degli elenchi aziendali e test del questionario di azienda agricola*: allo scopo di completare le attività preparatorie del Censimento, nel mese di maggio 2000 è stata condotta la terza indagine pilota, finalizzata a valutare le caratteristiche del questionario di rilevazione ed a verificare la qualità degli elenchi aziendali approntati con l'aggiornamento dell'archivio Istat. La rilevazione è stata affidata agli Uffici regionali di censimento (UCR). Essa ha riguardato circa 2.700 unità dislocate in 43 Comuni. Per l'esecuzione dell'indagine pilota gli UCR si sono avvalsi di proprio personale dipendente.

Sono stati utilizzati due modelli: il primo (Mod. ISTAT SME1) per stabilire l'appartenenza dell'unità oggetto dell'indagine pilota al campo di osservazione del Censimento; il secondo che riproduceva il questionario di azienda agricola (Mod. ISTAT CEAGR1) da somministrare alle unità risultate appartenenti al campo di osservazione a seguito dell'accertamento effettuato dal rilevatore.

Alla fine dell'intervista il rilevatore ha redatto per ciascuna azienda agricola intervistata un rapporto (Mod. ISTAT CEAGR RIL1), nel quale è stato precisato il grado di difficoltà riscontrato nella compilazione del questionario di azienda, il tempo di durata dell'intervista e la completezza e chiarezza delle istruzioni predisposte dall'Istat e delle definizioni adottate.

11. Le operazioni preliminari della rete di rilevazione

Preliminarmente alla raccolta dei dati presso i conduttori d'azienda, l'Istat ha fornito a ciascun Comune il materiale necessario allo svolgimento della rilevazione censuaria ed in particolare:

- a) l'elenco delle aziende agricole da intervistare (Mod. ISTAT CEAGR 201), nel quale sono state riportate le aziende individuate con l'aggiornamento degli archivi statistici ed amministrativi, distinte per foglio di mappa catastale;
- b) elenchi aggiuntivi contenenti le indicazioni sui conduttori domiciliati in luogo diverso dall'ubicazione del centro aziendale;
- c) i questionari di azienda agricola (Mod. ISTAT CEAGR 1) in bianco, secondo il numero delle aziende da censire, integrato da una congrua scorta;
- d) le etichette autoadesive con la pre stampa dei caratteri identificativi dei conduttori ai quali somministrare il questionario per le aziende agricole individuate in fase di aggiornamento; per le eventuali aziende nuove (o non identificate nel corso dell'aggiornamento) sono state fornite etichette in bianco, le quali contenevano soltanto i codici e le denominazioni della Provincia e del Comune ed un apposito codice di azienda;

- e) un congruo numero di copie del manuale di istruzioni per la rilevazione, contenente le definizioni, le modalità tecnico-operative e le disposizioni per la raccolta dei dati;
- f) un congruo numero di CD-rom per la formazione dei rilevatori;
- g) il materiale e i modelli accessori da utilizzare per lo svolgimento delle operazioni e per la spedizione del materiale censuario, al termine delle operazioni stesse.

Sempre nel periodo precedente la rilevazione, gli UCC hanno svolto alcune operazioni preparatorie, come la predisposizione del materiale per ciascun rilevatore e la definizione degli "itinerari di sezione" per il rilevatori. Di particolare rilievo, in tale ambito, sono stati i casi in cui vi era differenza tra l'ubicazione dell'azienda e il domicilio del conduttore. Al fine di agevolare gli UCC nella rilevazione di queste aziende, l'Istat ha trasmesso agli UCC, su supporto informatico, la lista dei "conduttori con domicilio in Comune diverso da quello di rilevazione".

Inoltre, per agevolare il compito dei rilevatori e dei rispondenti, molti Comuni hanno fornito a ciascun rilevatore una copia del foglio di mappa catastale di competenza, unitamente ad una copia del quadro di unione dei fogli di mappa in cui si ripartisce il territorio comunale. Ciò ha consentito al rilevatore di individuare più facilmente l'ubicazione delle aziende e la distribuzione dei loro terreni sul territorio. In questo modo si è anche agevolato il rispondente nella collocazione delle diverse attività aziendali in ciascun foglio di mappa.

12. Le attività di raccolta dei dati

All'inizio del mese di ottobre 2000 gli UCC hanno ricevuto il materiale necessario allo svolgimento della rilevazione censuaria. A partire dal 23 ottobre 2000, i rilevatori hanno condotto personalmente le interviste con i conduttori delle aziende agricole secondo un calendario programmato sulle seguenti scadenze di conclusione della rilevazione sul campo: 22 novembre 2000 per i Comuni con meno di 100 aziende da censire e 31 dicembre 2000 per i Comuni con 100 o più aziende da censire.

La concentrazione dei tempi previsti per la raccolta dei dati in circa 60 giorni lavorativi ha richiesto l'impiego di più personale rispetto al precedente censimento.

La revisione dei questionari di rilevazione da parte dei coordinatori comunali è stata effettuata, di norma, giornalmente presso l'UCC, subordinatamente alla consegna quotidiana dei questionari compilati da parte dei rilevatori. L'attività di revisione si è svolta nel periodo dal 23 ottobre 2000 al 12 gennaio 2001, anche con l'ausilio dei coordinatori intercomunali, i quali hanno visitato periodicamente gli UCC, così da risolvere eventuali dubbi ed offrire assistenza tecnica alla rilevazione.

A questo stesso scopo l'Istat ha attivato durante il periodo della rilevazione censuaria due numeri verdi di *help-desk* delle operazioni di raccolta dei dati destinati uno agli operatori istituzionali della rete censuaria e l'altro ai rispondenti.

Il primo è stato gestito dagli Uffici regionali dell'Istat, mentre il secondo è stato affidato ad un *call center* specializzato che ha operato sull'intero territorio nazionale. In entrambi i casi, comunque, l'Istat ha provveduto a predisporre preliminarmente un numero molto consistente di risposte a fattispecie di quesiti (oltre 700 per il primo e più di 35 per il secondo), opportunamente ripartiti nell'ambito di tre differenti tipologie (amministrativa, metodologica e tecnico-informatica). Il ricorso a tali numeri verdi è stato consistente: a quello destinato agli operatori di censimento sono pervenute 6.416 chiamate, di cui 4.235 da parte degli UCC, a quello destinato agli altri soggetti sono pervenute 4.233 chiamate.

Non appena revisionati tutti i questionari di azienda compilati dai rilevatori, gli UCC hanno provveduto alla redazione dei prospetti riepilogativi contenenti i dati relativi alle principali variabili rilevate a livello di foglio di mappa (Mod. ISTAT RIEP 1). Man mano che la compilazione dei prospetti riepilogativi è stata terminata, e comunque entro febbraio 2001, l'UCC ha provveduto a riepilogare tali prospetti a livello comunale, compilando l'apposito modello predisposto dall'Istat (Mod. ISTAT RIEP 2) che è stato inviato all'UCP competente per territorio. I modelli riepilogativi per Comune hanno

consentito all'Istat di elaborare e diffondere alcuni risultati preliminari l'8 marzo 2001 e quelli provvisori il 20 giugno 2001.

La verifica del buon andamento delle operazioni censuarie è stata svolta attraverso un sistema di monitoraggio basato su rapporti periodici inoltrati dagli UCC agli UCP. Tali rapporti sono stati immessi da questi ultimi nella rete telematica appositamente predisposta e sono stati resi disponibili in tempo reale agli uffici di censimento regionali (UCR) ed all'Istat. Più in dettaglio, il monitoraggio ha previsto le seguenti attività:

- a) gli uffici di censimento comunali:
 - hanno comunicato al competente UCP l'inizio della raccolta dei dati;
 - in funzione della numerosità aziendale di competenza, hanno inviato via fax o per via telematica, al competente UCP l'apposito modello con la comunicazione del numero dei questionari compilati, evidenziando anche il numero delle aziende viticole e zootecniche;
 - al termine della raccolta dei dati hanno trasmesso all'UCP gli appositi modelli, nei quali sono stati indicati, tra l'altro, il numero definitivo delle aziende censite, il numero delle aziende per le quali non è stato possibile condurre l'intervista, il numero delle aziende viticole e zootecniche, queste ultime distinte per gli allevamenti bovini, suini, ovini ed altri tipi, alcuni ulteriori dati riassuntivi a livello comunale;
- b) i responsabili provinciali dei coordinatori intercomunali: hanno inoltrato all'UCP e all'UCR competenti per territorio, mediamente ogni 14 giorni, un rapporto sull'attività svolta dai coordinatori intercomunali di propria competenza, compilando l'apposito modello predisposto dall'Istat; tale modello ha fornito per ogni coordinatore intercomunale il numero delle visite effettuate presso ciascun Comune di competenza, il numero dei questionari revisionati unitamente ai rilevatori e ai coordinatori comunali, il grado di difficoltà riscontrato dai rilevatori nella compilazione delle diverse sezioni dei questionari di rilevazione, nonché i problemi eventualmente riscontrati nell'attività dei Comuni;
- c) gli Uffici di censimento provinciali: hanno provveduto all'inserimento nella rete Internet delle informazioni ricevute dagli UCC e dai responsabili dei coordinatori intercomunali, impegnandosi tempestivamente a risolvere i problemi che emergevano dal monitoraggio;
- d) gli Uffici di censimento regionali: hanno riepilogato a livello regionale le informazioni ricevute dagli Uffici di censimento provinciali, utilizzando i prospetti appositamente predisposti dall'Istat, trasmettendoli per via telematica all'Istat ed alla competente Commissione tecnica regionale; essi sono, inoltre, intervenuti tempestivamente per la risoluzione dei problemi evidenziati dal monitoraggio, collaborando strettamente con gli UCP e gli Uffici regionali dell'Istat.

Il monitoraggio telematico è stato svolto utilizzando la rete Internet come struttura di trasmissione, limitando però l'accesso alle aree di monitoraggio ai soli soggetti autorizzati. In questo modo è stato possibile assicurare in tempo reale la condivisione delle informazioni relative allo stato di avanzamento delle operazioni censuarie tra tutti i soggetti della rete territoriale.

Al termine delle operazioni di rilevazione, gli UCC hanno confezionato tutto il materiale utilizzato per la raccolta dei dati, secondo le istruzioni trasmesse dall'Istat. Anche le operazioni di trasmissione del materiale sono state monitorate mediante apposite comunicazioni veicolate dalla rete telematica.

13. La registrazione controllata

La registrazione dei dati su supporto informatico è stata eseguita presso 6 centri distribuiti sul territorio nazionale. Tale attività è stata svolta dai centri applicando piani di registrazione controllata predisposti secondo norme tecniche, operative e di sicurezza stabilite dall'Istat che ha provveduto anche a verificarne l'applicazione. Ciò ha consentito di garantire la completa omogeneità tra le operazioni effettuate dai diversi centri.

Le regole di registrazione dei dati sono state impostate in modo da garantire la maggiore conformità possibile tra le informazioni memorizzate sul supporto informatico ed il questionario cartaceo. Inoltre, nel *software* di registrazione dei dati sono state introdotte alcune regole di incompatibilità con lo scopo di evidenziare particolari incongruenze. Compito dell'operatore è stato di verificare se l'errore segnalato fosse dovuto ad una errata digitazione oppure ad una errata compilazione del questionario. Nel primo caso l'operatore era tenuto a correggere l'errore introdotto; nel secondo, invece, doveva confermare la registrazione effettuata e segnalare la situazione anomala, secondo una opportuna sintassi, su un file di errori che è stato consegnato all'Istat insieme ai dati registrati.

I supporti informatici contenenti i dati registrati per ciascuna Provincia sono stati sottoposti dall'Istat ad una serie di controlli tecnici a campione che hanno garantito il rispetto degli standard di qualità della registrazione effettuata. In questo modo i livelli accertati di errore nella registrazione non hanno superato le soglie prestabilite per la validità dell'operazione.

La registrazione era stata inizialmente fissata nel periodo maggio - settembre 2001; tuttavia, alcune difficoltà tecniche riscontrate presso alcuni centri non hanno consentito il pieno rispetto della tempistica inizialmente predisposta, ritardando così la disponibilità presso l'Istat dei dati registrati per alcune Regioni.

14. Il trattamento informatico dei dati

Espletati i necessari controlli amministrativi e tecnici dei dati contenuti sul supporto informatico provinciale, i record registrati sono stati sottoposti ad un programma di controllo (piano di incompatibilità) che prevedeva l'imposizione automatica, sotto determinate condizioni, di notizie mancanti e la correzione di notizie registrate nei casi di accertata incongruenza.

Il controllo automatico dei dati qualitativi (mutabili) è stato effettuato con tabelle decisionali a doppia o multipla entrata (adottando come criteri di base le definizioni censuarie dei singoli quesiti) e con tabelle di correzione che, secondo combinazioni di risposte non compatibili, prevedevano quale risposta si dovesse ritenere non fondamentale e consentivano l'imposizione della relativa correzione. In caso di combinazioni di tre o più risposte incompatibili, si è corretto il minor numero di risposte necessarie a ristabilire la compatibilità tra esse.

Tabelle decisionali e di correzione per area geografica sono state impostate per quelle coltivazioni la cui presenza è limitata solo in aree geoclimatiche definite. Il controllo automatico dei dati quantitativi (variabili) è stato effettuato con i metodi dell'operatore logico e della funzione di controllo.

Per numerose variabili del questionario di azienda è stata verificata la relazione dell'operatore uguaglianza o disuguaglianza (maggiore o minore). Ad esempio, la superficie irrigata di una coltivazione non può essere superiore alla superficie complessiva della coltivazione stessa, la quantità di latte trasformato deve essere minore o uguale alla quantità di latte munto, e così via.

Maggiormente applicata è stata la funzione di controllo, considerato l'elevato numero di variabili soggette a quadratura con la funzione "addizione". Ad esempio, la somma delle singole superfici deve essere uguale alla superficie totale aziendale; la somma del numero dei capi delle singole categorie di bestiame bovino deve essere uguale al numero totale di capi bovini, e così via.

Inoltre, le risposte ai quesiti del questionario sono in prevalenza non obbligatorie. Ove però sono risultate presenti una o più risposte non obbligatorie, ciò ha implicato il controllo di presenza di risposta ad altro quesito.

Una volta verificata l'esistenza della condizione di errore, è stato automaticamente corretto il campo del *record* relativo al quesito affetto da errore. Nel caso di controlli tra più campi appartenenti allo stesso *record* o a *record* diversi relativi ad uno stesso questionario, sono stati scelti uno o più campi come fondamentali ed i rimanenti campi sono stati oggetto di correzione.

La procedura descritta ha permesso di ottenere come risultato una sufficiente minimizzazione della differenza tra i dati aggregati osservati e i dati aggregati reali.

Dal supporto informatico così ottenuto sono state elaborate delle tavole di controllo contenenti i principali caratteri delle aziende agricole rilevati con il questionario di azienda ed i possibili confronti con quelli del precedente Censimento del 1990, secondo i livelli territoriali previsti.

Un'analisi approfondita dei dati contenuti nelle tavole suddette ha consentito l'individuazione di "aziende anomale" (aventi cioè delle caratteristiche sostanzialmente diverse rispetto a quelle desumibili anche da altre fonti) da sottoporre ad ulteriori controlli ed eventuali correzioni parametriche o interattive.

Dopo l'ultimazione delle precedenti fasi di controllo critico e di analisi dei dati, si è proceduto alla costruzione di una struttura, tipo *data warehouse*, per la costruzione delle tavole statistiche. Tale struttura prevede la trasposizione dei dati dalla forma tipo "questionario" ad una forma più idonea per l'interrogazione dei microdati (Tabelle dei fatti).

I dati, infatti, presentavano una struttura studiata per fornire il massimo della *performance* in fase di inserimento, *check* e controllo. Detta struttura è del tutto inadatta per la produzione veloce di tavole statistiche e per l'analisi; a tal proposito si è resa necessaria la creazione di 21 tabelle dei fatti che aggregano settorialmente e per argomenti i dati di rilevazione, riclassificando ove necessario le voci e aggregando per classi e settori previsti dal piano di diffusione. Queste tabelle hanno alimentato tutti i processi di creazione dei volumi cartacei, della stampa su richiesta (*Print on demand*) e della produzione delle tavole sul *web*.

Le tabelle dei fatti sono le fonti che alimentano ulteriori strutture di dati (*datamart*) più sintetiche (a livello di Comune) che vengono poi date in *input* alle procedure informatiche preposte alla consultazione libera.

Sui *datamart* tutti i dati "sensibili" (a norma della Legge 675 a tutela della *privacy*) sono stati oscurati, al fine di preservare il segreto statistico. Gli elaborati prodotti sono stati realizzati parametrizzando il livello territoriale, in modo da produrre agevolmente le tavole a livello provinciale, regionale e nazionale.

15. Il piano di diffusione dei risultati

Tenuto conto del Protocollo di intesa tra Istat e Conferenza dei Presidenti delle Regioni e di quanto previsto dall'articolo 17 del regolamento di esecuzione del Censimento l'Istat ha fornito agli Uffici di statistica delle Regioni che ne hanno fatto richiesta i file dei dati definitivi, privi dei caratteri anagrafici, relativi alle singole unità di rilevazione per il territorio di rispettiva competenza. Ciò ha permesso di programmare la diffusione dei dati secondo modalità articolate nei tempi, negli strumenti e nei contenuti. In particolare, i dati provvisori del Censimento sono stati diffusi dall'Istat in due occasioni. Con la prima l'Istat ha diffuso l'8 marzo 2001 una "Statistica in breve" con alcuni dati preliminari relativi al numero complessivo di aziende agricole ed alla loro distribuzione per Regione. Successivamente l'Istat ha prodotto una seconda "Statistica in breve", che ha diffuso il 20 giugno 2001, con i dati provvisori a livello nazionale e regionale riferiti al numero delle aziende con e senza superficie agricola utilizzata (SAU), secondo le principali forme di utilizzazione dei terreni, e con allevamenti, secondo le principali specie di bestiame. Anche diverse Regioni hanno curato in proprio la diffusione dei dati provvisori ad un maggior livello di dettaglio a partire dal mese di giugno 2001.

Il piano di diffusione dei dati definitivi a livello regionale è stato concordato dall'Istat con il Centro Interregionale per il sistema informativo ed il sistema statistico (CISIS) ed è stato messo in atto secondo criteri organizzativi comuni. A partire dal 14 giugno 2002 sono state effettuate conferenze stampa organizzate congiuntamente dall'Istat e dai singoli Uffici di statistica delle Regioni, durante le quali sono stati presentati i risultati definitivi fino a livello comunale riguardanti le principali

caratteristiche strutturali delle aziende agricole. I principali dati sono stati anche esposti sui siti Internet dell'Istat e delle Regioni interessate insieme a prime note di commento.

Il piano di pubblicazione dei risultati definitivi del 5° Censimento generale dell'agricoltura è stato predisposto dall'Istat secondo un'articolazione che distingue tra livelli territoriali di riferimento e contenuti caratterizzanti. Le pubblicazioni sono così articolate:

A. Pubblicazioni generali

1. *“Caratteristiche strutturali delle aziende agricole”*
 - a) Fascicolo nazionale
 - b) Fascicoli regionali
 - c) Fascicoli provinciali
2. *“Caratteristiche tipologiche delle aziende agricole”*
 - a) Fascicolo nazionale
 - b) Fascicoli regionali
 - c) *I censimenti agricoli in Italia dal 1961 al 2000*
3. Organizzazione e atti del 5° Censimento generale dell'agricoltura

B. Pubblicazioni tematiche

1. La coltivazione della vite in Italia
 - volume 1 – *“Caratteristiche generali”*
 - volume 2 – *“Vitigni”*
2. Le aziende familiari
3. Le imprese agricole
4. I giovani in agricoltura
5. L'uso del suolo (le coltivazioni)
6. La zootecnia (gli allevamenti)
7. Le infrastrutture aziendali (gli impianti, i fabbricati rurali ed i mezzi meccanici agricoli)
8. La donna in agricoltura

Tutti i volumi previsti dal piano di pubblicazione sono resi disponibili anche sul sito Internet dell'Istat. Inoltre, viene reso disponibile agli utenti un *data warehouse* specializzato.

C. Data Warehouse

Al termine del processo di *check* e controllo, i dati memorizzati su *database* relazionale sono stati normalizzati e trattati secondo le regole statistiche ed i vincoli imposti dai metodi di rilevazione.

Grafico 1 – Struttura del Data Warehouse

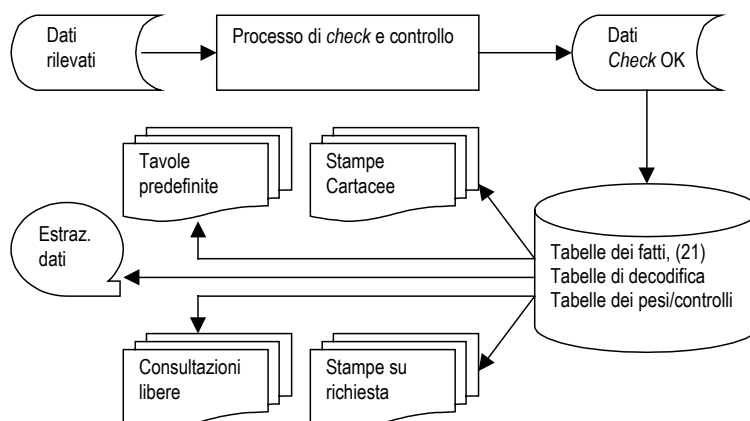

Essi sono stati trasferiti in strutture denominate “tabelle dei fatti”. Queste sono uniche per tutti i successivi processi del *Data Warehouse*.

La sua disponibilità consente ad utenti remoti di creare proprie interrogazioni e di ottenere risposte garantite sotto il profilo dell'integrità dei dati e del rispetto del segreto statistico.

16. Le indagini di qualità e copertura

La qualità dell'informazione statistica fornita dal 5° Censimento generale dell'agricoltura è stata documentata dall'Istat con due rilevazioni post-censuarie mirate a valutare il grado di copertura e il grado di attendibilità delle singole risposte fornite dai conduttori di azienda. Le due rilevazioni post-censuarie sono state eseguite, con riferimento al censimento dell'agricoltura, per la prima volta in questa occasione. Nella precedenti edizioni la valutazione della qualità dell'informazione, fornita con i risultati censuari, era stata realizzata con altre tecniche di analisi dei dati, come risulta dagli specifici volumi a suo tempo pubblicati. Le due indagini di controllo post-censuarie realizzate in questa occasione sono:

- *indagine di copertura*, finalizzata a fornire una misurazione del grado di copertura del Censimento relativamente alla popolazione delle aziende agricole, mediante un campione areale di fogli di mappa del Catasto dei terreni.
- *indagine di qualità*, finalizzata a fornire alcune valutazioni dell'errore di misura dovuto al processo di risposta, mediante reintervista telefonica su un campione di aziende rilevate al Censimento.

Con riferimento alla prima indagine, per *tasso di copertura* si intende il rapporto tra il numero di aziende agricole rilevate al Censimento ed il numero di aziende realmente esistenti sul territorio nazionale alla data di riferimento del Censimento stesso (22 Ottobre 2000).

I domini territoriali di riferimento delle stime sono: l'intero territorio nazionale (ad esclusione della Provincia autonoma di Bolzano), le cinque ripartizioni geografiche (Nord Ovest, Nord Est, Centro, Sud, Isole), le 19 Regioni e la Provincia autonoma di Trento.

Nell'indagine campionaria, di tipo areale, le unità finali di campionamento sono costituite dai fogli di mappa del Catasto dei terreni.⁴ Nella fase di rilevazione sono state individuate le aziende agricole che, alla data di riferimento del Censimento, avevano terreni nelle particelle catastali⁵ di ciascuno dei fogli di mappa selezionati nel campione.

Il disegno di campionamento è del tipo a due stadi con stratificazione delle unità di primo stadio.

Il primo stadio di campionamento è costituito dai Comuni che sono stati stratificati, nell'ambito di ciascuna Regione o Provincia autonoma, nel modo seguente:

- a) i Comuni del medesimo strato sono omogenei rispetto alla variabile numero di aziende facenti parte della lista inviata dall'Istat ai Comuni per il Censimento;
- b) gli strati hanno approssimativamente la medesima dimensione, ossia il numero di aziende agricole è circa lo stesso nei vari strati della Regione.

In ogni strato è stato selezionato un unico Comune campione con probabilità proporzionale alla sua dimensione definita secondo il punto (b) sopra riportato. Il secondo stadio di campionamento è stato costituito dai fogli di mappa catastali. In ciascun Comune campione è stato selezionato un unico foglio del Catasto dei terreni con probabilità proporzionale alla sua dimensione definita secondo il punto (b) sopra riportato. Ciascun foglio di mappa selezionato nel campione è stato sottoposto nuovamente a censimento, al fine di individuare le aziende agricole che avevano terreni nel territorio individuato dal foglio stesso.

⁴ *Foglio di mappa catastale*: insieme di particelle catastali continue, rurali o urbane, che appartengono a precise porzioni di territorio, predeterminate dal catasto dei terreni.

⁵ *Particella catastale*: poligono chiuso di una porzione di territorio situata in uno stesso Comune appartenente ad un'unica proprietà (la quale può appartenere a più soggetti), avente la stessa qualità o classe e la stessa destinazione. Una particella è individuata da un numero identificativo, da un foglio di mappa all'interno del quale è inserita, dal Comune e Provincia in cui il foglio ricade.

Obiettivo dell'*indagine di qualità* è stato ottenere stime sufficientemente affidabili dell'errore di misura e delle sue principali componenti (varianza di risposta e direzione dell'eventuale errore di misura) relativamente alle variabili più significative rilevate tramite il questionario censuario.

La rilevazione è stata condotta su un campione di aziende agricole, già rilevate al Censimento, attraverso una reintervista effettuata con tecniche di rilevazione telefonica (CATI). Le variabili oggetto dell'intervista telefonica riguardavano l'uso dei terreni, la consistenza dei principali allevamenti e le giornate di lavoro dell'annata agraria 1999-2000. Il meccanismo dell'indagine ha previsto il confronto tra il dato ottenuto sulla medesima unità nelle due rilevazioni – per le variabili rilevate sia al Censimento che all'indagine di qualità – e la riconciliazione delle eventuali differenze tra il dato rilevato al Censimento e la risposta all'intervista telefonica.

I domini territoriali di riferimento sono stati rappresentati dall'intero territorio nazionale, dalle cinque ripartizioni geografiche (Nord-Ovest, Nord-Est, Centro, Sud, Isole) e per alcune variabili dalle 19 Regioni e dalla Provincia Autonoma di Bolzano.

Per la selezione del campione di aziende agricole è stato adottato un disegno di campionamento a due stadi, con stratificazione delle unità del primo e del secondo stadio. Il primo stadio è stato rappresentato dai Comuni, stratificati per zona altimetrica e numero di aziende facenti parte della lista di aziende agricole rilevate al Censimento; il secondo stadio è stato costituito dalle aziende agricole stratificate per classe di superficie totale.

Avvertenze alle tavole

Generali

Le denominazioni e le circoscrizioni territoriali di Province e Comuni fanno riferimento alla data del 22 ottobre 2000. Nelle tavole che riportano i dati per classi di valori (superficie totale, superficie agricola utilizzata, giornate di lavoro, ecc.) gli estremi inferiori di ciascuna classe s'intendono inclusi e gli estremi superiori esclusi. Così, ad esempio, nelle classi di superficie da 2 a 5 ettari sono comprese le aziende da 2,00 ettari fino a 4,99 ettari.

Per alcune tavole si deve tener presente che, secondo i caratteri considerati, la stessa azienda può essere conteggiata più volte. Con riferimento alle coltivazioni, ad esempio, un'azienda che pratica la coltivazione della vite e dell'olivo risulta sia tra quelle che coltivano la vite che tra quelle che coltivano l'olivo. Allo stesso modo, un'azienda che pratica l'irrigazione con diverse modalità di approvvigionamento dell'acqua è conteggiata tante volte quante sono le modalità di approvvigionamento utilizzate. Ad esempio, un'azienda che si approvvigiona di acqua irrigua sia da un lago artificiale che da altre aziende agricole entra nel conteggio sia del primo che del secondo dato.

Poiché la superficie agricola utilizzata (SAU) costituisce parte della superficie totale, nella ripartizione delle aziende per classi di SAU si verifica normalmente uno slittamento delle aziende verso le classi inferiori. Così, ad esempio, un'azienda con 3,50 ettari di superficie totale, di cui 1,20 ettari di SAU, è conteggiata nella classe da 3 a 5 ettari nella ripartizione per classi di superficie totale e nella classe da 1 a 2 ettari nella ripartizione per classi di SAU.

Nella fiancata delle tavole, una determinata modalità di variabile è presente solo se esiste almeno un caso verificato. Ad esempio, le sei modalità della forma di conduzione (conduzione diretta del coltivatore con solo manodopera familiare; conduzione diretta del coltivatore con manodopera familiare prevalente; conduzione diretta del coltivatore con manodopera extrafamiliare prevalente; conduzione con salariati; conduzione a colonia parziaria appoderata; altra forma di conduzione) compaiono tutte in fiancata solo se per ciascuna di esse è stato rilevato almeno un caso.

Particolari

Tavola 1.1 – Nella distribuzione per titolo di possesso dei terreni sono escluse le aziende senza terreno agrario (esclusivamente zootecniche), in quanto la distribuzione si riferisce al titolo di possesso della

superficie totale. Le superfici medie aziendali riferite alle forme di conduzione (prima parte della tavola) sono calcolate rispetto al numero totale delle aziende rilevate, mentre quelle riferite ai titoli di possesso dei terreni (seconda parte della tavola) sono calcolate rispetto al numero delle aziende con superficie.

Tavola 1.2 – Sono escluse le aziende senza superficie agricola utilizzata (esclusivamente forestali, esclusivamente zootecniche e forestali-zootecniche).

Tavola 1.4 – La voce SEMINATIVI comprende la modalità *orti familiari* prevista nel questionario di azienda. Nella voce FORAGGERE AVVICENDATE è compresa la modalità *piante sarchiate da foraggio*. La voce VITE comprende anche la modalità *viti non innestate* e non comprende le modalità *viti madri di portinnesto* e *barbatelle*. Per garantire il confronto con i dati dei due censimenti precedenti, la voce FRUTTIFERI riferita agli anni 1982 e 1990 comprende la modalità *castagneti da frutto*, considerata autonoma nei relativi questionari di azienda.

Tavola 1.5 – La voce ALTRO riferita all'approvvigionamento dell'acqua irrigua comprende le seguenti modalità previste nel questionario di azienda: *da acquedotto*, *da acque sotterranee*, *diretto da impianto di depurazione*, *raccolta acque pluviali*. La voce IN ALTRA FORMA riferita alla gestione dell'acqua irrigua comprende la modalità *gestione autonoma*. La voce ASPERSIONE riferita ai sistemi di irrigazione comprende la modalità *microirrigazione* prevista nel questionario di azienda.

Tavola 1.6 – Con riferimento al 2000, la differenza che si riscontra tra la somma degli addendi e il totale della superficie è dovuta ad arrotondamenti operati direttamente dal calcolatore, causati dalla ridistribuzione proporzionale del totale della superficie irrigata tra le diverse tipologie di coltivazioni effettivamente irrigate, limitatamente alle aziende per le quali il totale della superficie irrigata è risultato al controllo maggiore del totale della superficie irrigabile. Con riferimento al 1990, la voce FRUMENTO comprende solo la modalità *frumento duro*, mentre il *frumento tenero* è incluso nella voce ALTRE COLTIVAZIONI.

Tavola 1.7 – La voce AZIENDE CON ALLEVAMENTI comprende anche le aziende con produzione di pulcini di un giorno mediante incubazione artificiale.

Tavola 1.10 – La voce ALTRI MEZZI MECCANICI riferita al 2000 comprende le seguenti modalità previste nel questionario di azienda: *macchine per la raccolta completamente automatizzata di pomodoro da industria e di altri prodotti* e *altri mezzi meccanici utilizzati*. La stessa voce riferita al 1990 comprende le modalità *macchine per la raccolta di ortive, uve e frutta*; *raccogliatrici-trinciatrici*; *raccogliatrici-presse di foraggio*; *automezzi per trasporto merci*; *altri mezzi meccanici utilizzati* previste nel relativo questionario. La stessa voce riferita al 1982 comprende le modalità *macchine per la raccolta della frutta*; *raccogliatrici-trinciatrici*; *automezzi per trasporto merci* e *altri mezzi meccanici utilizzati* previste nel relativo questionario.

Tavola 2.1 – Sono escluse le aziende senza terreno agrario (esclusivamente zootecniche).

Tavola 2.2 – Sono escluse le aziende senza terreno agrario (esclusivamente zootecniche).

Tavola 2.3 – Sono escluse le aziende senza superficie agricola utilizzata (esclusivamente forestali, esclusivamente zootecniche e forestali-zootecniche).

Tavola 2.4 – Sono escluse le aziende senza superficie agricola utilizzata (esclusivamente forestali, esclusivamente zootecniche e forestali-zootecniche).

Tavola 2.5 – Sono escluse le aziende senza terreno agrario (esclusivamente zootecniche).

Tavola 2.6 – Sono escluse le aziende senza superficie agricola utilizzata (esclusivamente forestali, esclusivamente zootecniche e forestali-zootecniche).

Tavola 2.10 – La voce SEMINATIVI comprende la modalità *orti familiari* prevista nel questionario di azienda.

Tavola 2.11 – La voce SEMINATIVI non comprende la modalità *orti familiari*.

Tavola 2.12 – Nella tavola sono riportate solo le principali coltivazioni praticate. Per tale motivo, nella seconda parte della tavola (superficie investita), la somma degli addendi non corrisponde al totale. La voce VITE non comprende le modalità *viti madri di portinnesto* e *barbatelle* previste nel questionario di azienda.

Tavola 2.16 – I vitigni sono indicati sia con il codice di riferimento che con la denominazione.

Tavola 2.17 – Sono escluse le aziende senza terreno agrario (esclusivamente zootecniche).

Tavole 2.20 e 2.21 – Nella superficie irrigabile può essere compresa la superficie investita ad arboricoltura da legno. Pertanto può verificarsi il caso di aziende che hanno superficie irrigabile pur essendo prive di SAU.

Tavola 2.22 – La differenza tra il totale della superficie irrigata di Tav. 2.21 e la somma delle superfici effettivamente irrigate è dovuta ad arrotondamenti operati direttamente dal calcolatore, causati dalla ridistribuzione proporzionale del totale della superficie irrigata tra le coltivazioni stesse, limitatamente alle aziende per le quali il totale della superficie irrigata è risultato al controllo maggiore del totale della superficie irrigabile.

Tavola 2.67 – Nei casi in cui il capo azienda ha conseguito più titoli di studio, sia in scuole ad indirizzo agrario che in altri tipi di scuole, è stato considerato esclusivamente il titolo di studio conseguito nelle scuole ad indirizzo agrario.

Tavola 3.1 – Sono escluse le aziende senza superficie agricola utilizzata (esclusivamente forestali, esclusivamente zootecniche e forestali-zootecniche).

Tavola 3.3 – La voce SEMINATIVI comprende la modalità *orti familiari*. La voce ALTRA SUPERFICIE comprende anche la modalità *superficie agraria non utilizzata*,

Tavola 3.5 – La voce VITE non comprende le modalità *viti madri di portinnesto* e *barbatelle*.

Tavola 4.4 – Nella distribuzione per titolo di possesso dei terreni sono escluse le aziende senza terreno agrario (aziende esclusivamente zootecniche).

Tavola 4.11 – La voce SEMINATIVI comprende la modalità *orti familiari* prevista nel questionario di azienda.

Tavola 4.12 – La voce FRUMENTO comprende sia il *frumento tenero* sia il *frumento duro*. La voce FORAGGERE AVVICENDATE comprendono le *piante sarchiate da foraggio*.

Tavola 4.13 – Nella voce VITE sono escluse le *viti madri di portinnesto* e le *barbatelle*.

Tavola 4.14 – Le AZIENDE CON ALLEVAMENTI comprendono aziende con bovini, bufalini, ovini, caprini, equini, suini, allevamenti avicoli, conigli, struzzi, altri allevamenti e pulcini di un giorno.

Tavole statistiche

Capitolo 1 – Confronti temporali (Universo Italia)

Tavola 1.1 - Aziende e relativa superficie totale per forma di conduzione e titolo di possesso dei terreni (superficie in ettari)

FORME DI CONDUZIONE TITOLI DI POSSESSO DEI TERRENI	ANNI DI CENSIMENTO						SUPERFICIE MEDIA AZIENDALE		
	2000		1990		1982		2000	1990	1982
	Aziende	Superficie totale	Aziende	Superficie totale	Aziende	Superficie totale			
FORME DI CONDUZIONE									
Conduzione diretta del coltivatore	16.479	52.404,14	19.807	78.212,78	23.905	73.604,24	3,18	3,95	3,08
Con solo manodopera familiare	15.815	48.058,87	17.065	54.305,07	20.644	62.061,58	3,04	3,18	3,01
Con manodopera familiare prevalente	448	2.220,71	2.227	8.621,64	2.712	7.199,40	4,96	3,87	2,65
Con manodopera extrafamiliare prevalente	216	2.124,56	515	15.286,07	549	4.343,26	9,84	29,68	7,91
Conduzione con salariati	259	26.642,99	216	20.338,76	465	37.318,83	102,87	94,16	80,26
Conduzione a colonia parziaria appoderata	11	65,83	261	1.202,88	961	4.479,88	5,98	4,61	4,66
Altra forma di conduzione	5	83,99	4	32,49	31	1.101,99	16,80	8,12	35,55
TOTALE	16.754	79.196,95	20.288	99.786,91	25.362	116.504,94	4,73	4,92	4,59
TITOLI DI POSSESSO DEI TERRENI									
Solo in proprietà	15.243	59.241,96	18.273	81.249,35	22.398	98.635,64	3,89	4,45	4,40
Solo in affitto	628	12.345,23	843	4.271,00	1.166	8.889,80	19,66	5,07	7,62
Parte in proprietà e parte in affitto	883	7.609,76	1.166	14.266,56	1.780	8.979,50	8,62	12,24	5,04
In proprietà	-	3.166,20	-	4.178,18	-	4.953,41	3,59	3,58	2,78
In affitto	-	4.443,56	-	10.088,38	-	4.026,09	5,03	8,65	2,26
TOTALE	16.754	79.196,95	20.282	99.786,91	25.344	116.504,94	4,73	4,92	4,60

Tavola 1.2 - Aziende e relativa superficie agricola utilizzata (SAU) per forma di conduzione e titolo di possesso dei terreni (superficie in ettari)

FORME DI CONDUZIONE TITOLI DI POSSESSO DEI TERRENI	ANNI DI CENSIMENTO						SUPERFICIE MEDIA AZIENDALE		
	2000		1990		1982		2000	1990	1982
	Aziende	SAU	Aziende	SAU	Aziende	SAU			
FORME DI CONDUZIONE									
Conduzione diretta del coltivatore	16.027	24.079,05	19.632	31.847,37	22.906	35.431,55	1,50	1,62	1,55
Con solo manodopera familiare	15.388	22.028,31	16.911	25.177,62	19.659	28.260,94	1,43	1,49	2,36
Con manodopera familiare prevalente	433	1.059,10	2.213	4.433,98	2.707	5.149,30	2,45	2,00	1,90
Con manodopera extrafamiliare prevalente	206	991,64	508	2.235,77	540	2.021,31	4,81	4,40	3,74
Conduzione con salariati	244	5.437,61	207	4.282,62	438	7.836,83	22,29	20,69	17,89
Conduzione a colonia parziaria appoderata	11	35,42	261	748,50	961	2.972,00	3,22	2,87	3,09
Altra forma di conduzione	4	4,37	4	11,22	28	87,86	1,09	2,81	3,14
TOTALE	16.286	29.556,45	20.104	36.889,71	24.333	46.328,24	1,81	1,83	1,90
TITOLI DI POSSESSO DEI TERRENI									
Solo in proprietà	14.884	20.905,78	18.172	27.724,97	21.609	37.521,42	1,40	1,53	1,74
Solo in affitto	666	4.136,92	876	2.998,35	1.235	3.343,29	6,21	3,42	2,71
Parte in proprietà e parte in affitto	736	4.513,75	1.056	6.166,39	1.489	5.463,53	6,13	5,84	3,67
In proprietà	-	1.751,62	-	2.508,79	-	2.540,15	2,38	2,38	1,71
In affitto	-	2.762,13	-	3.657,60	-	2.923,38	3,75	3,46	1,96
TOTALE	16.286	29.556,45	20.104	36.889,71	24.333	46.328,24	1,81	1,83	1,90

Tavola 1.3 - Aziende e relativa superficie totale per classe di superficie totale e classe di superficie agricola utilizzata (SAU)
(superficie in ettari)

CLASSI DI SUPERFICIE TOTALE CLASSI DI SAU	ANNI DI CENSIMENTO					
	2000		1990		1982	
	Aziende	Superficie totale	Aziende	Superficie totale	Aziende	Superficie totale
CLASSI DI SUPERFICIE TOTALE						
Senza superficie	-	-	6	-	18	-
Meno di 1 ettaro	7.879	3.462,19	7.958	3.598,27	10.108	4.348,14
1 -- 2	3.215	4.499,26	4.130	5.648,91	5.008	6.843,42
2 -- 3	1.637	3.957,93	2.191	5.196,32	2.761	6.531,76
3 -- 5	1.561	5.938,82	2.304	8.651,67	2.975	11.145,58
5 -- 10	1.377	9.526,07	2.132	14.550,54	2.696	18.412,91
10 -- 20	668	9.029,78	1.033	13.913,90	1.253	16.674,97
20 -- 30	189	4.486,56	267	6.186,13	274	6.398,49
30 -- 50	124	4.711,50	135	5.063,29	146	5.586,41
50 -- 100	69	4.771,66	91	6.008,28	71	4.852,75
100 ed oltre	35	28.813,18	41	30.969,60	52	35.710,51
TOTALE	16.754	79.196,95	20.288	99.786,91	25.362	116.504,94
CLASSI DI SAU						
Senza superficie	468	5.938,78	184	5.498,73	1.029	9.667,35
Meno di 1 ettaro	11.000	13.056,43	12.294	17.880,17	14.198	17.645,47
1 -- 2	2.516	7.460,11	3.717	11.725,06	4.545	12.049,76
2 -- 3	1.030	4.650,33	1.538	8.090,27	2.176	9.880,88
3 -- 5	796	5.797,16	1.245	9.554,09	1.738	12.141,50
5 -- 10	567	7.550,82	846	11.182,29	1.140	13.184,65
10 -- 20	227	5.402,15	303	7.060,71	375	10.047,66
20 -- 30	64	2.540,19	81	3.461,12	84	3.168,99
30 -- 50	47	3.371,17	44	2.670,22	41	3.374,50
50 -- 100	27	5.607,87	23	2.381,26	27	3.394,75
100 ed oltre	12	17.821,94	13	20.282,99	9	21.949,43
TOTALE	16.754	79.196,95	20.288	99.786,91	25.362	116.504,94

Tavola 1.4 - Aziende e relativa superficie investita per le principali coltivazioni praticate (superficie in ettari)

COLTIVAZIONI	ANNI DI CENSIMENTO						SUPERFICIE MEDIA AZIENDALE		
	2000		1990		1982		2000	1990	1982
	Aziende	Superficie investita	Aziende	Superficie investita	Aziende	Superficie investita			
SEMINATIVI	11.394	9.061,28	16.270	11.820,84	18.719	13.831,75	0,80	0,73	0,74
Cereali	2.742	4.708,48	5.584	5.662,97	8.308	7.824,35	1,72	1,01	0,94
<i>Frumento tenero</i>	169	149,89	463	390,59	1.438	912,44	0,89	0,84	0,63
<i>Frumento duro</i>	69	170,71	262	301,37	382	238,07	2,47	1,15	0,62
<i>Orzo</i>	124	157,35	292	246,63	199	142,17	1,27	0,84	0,71
<i>Granoturco</i>	2.417	3.832,99	5.177	4.316,94	7.568	6.351,65	1,59	0,83	0,84
<i>Riso</i>	-	-	-	-	-	-	-	-	-
Legumi secchi	363	50,69	54	21,55	219	30,95	0,14	0,40	0,14
Patata	2.227	216,47	4.646	385,35	4.577	504,17	0,10	0,08	0,11
Barbabietola da zucchero	5	0,21	20	25,96	-	-	0,04	1,30	-
Piante industriali	63	344,85	225	772,32	3	10,50	5,47	3,43	3,50
Ortive	2.130	737,14	2.969	1.244,29	5.200	1.296,05	0,35	0,42	0,25
Foraggiere avvicendate	915	915,15	2.134	2.112,58	4.023	3.112,57	1,00	0,99	0,77
COLTIVAZIONI LEGNOSE AGRARIE	10.928	8.717,85	14.245	11.198,79	18.166	15.844,47	0,80	0,79	0,87
Vite	4.856	1.668,31	8.188	2.585,84	13.132	4.068,53	0,34	0,32	0,31
<i>per vini DOC e DOCG</i>	82	339,76	86	343,81	93	310,42	4,14	4,00	3,34
<i>per altri vini</i>	4.780	1.316,27	8.098	2.235,91	13.056	3.736,09	0,28	0,28	0,29
<i>per uva da tavola</i>	95	11,87	67	5,41	175	15,46	0,12	0,08	0,09
Olivo	6.817	3.853,77	7.122	3.944,00	7.587	4.718,77	0,57	0,55	0,62
Agrumi	57	2,29	86	5,21	21	2,87	0,04	0,06	0,14
Fruttiferi	3.313	2.537,43	5.597	4.570,63	5.125	6.976,68	0,77	0,82	1,36
Vivai	93	211,73	91	80,43	94	69,30	2,28	0,88	0,74
PRATI PERMANENTI E PASCOLI	7.740	11.777,32	9.359	13.870,08	9.925	16.652,02	1,52	1,48	1,68
SUPERFICIE AGRICOLA UTILIZZATA	16.286	29.556,45	20.104	36.889,71	24.333	46.328,24	1,81	1,83	1,90
ARBORICOLTURA DA LEGNO	305	203,36	-	-	-	-	0,67	-	-
<i>di cui pioppeti</i>	206	147,21	321	159,26	328	164,24	0,71	0,50	0,50
BOSCHI	8.143	42.797,37	10.029	52.422,20	12.342	60.472,98	5,26	5,23	4,90
SUPERFICIE AGRARIA NON UTILIZZATA	4.097	4.511,43	3.724	6.438,61	3.646	4.844,66	1,10	1,73	1,33
ALTRA SUPERFICIE	12.236	2.128,34	17.026	3.877,13	18.063	4.694,82	0,17	0,23	0,26
SUPERFICIE TOTALE	16.754	79.196,95	20.282	99.786,91	25.344	116.504,94	4,73	4,92	4,60

Tavola 1.5 - Aziende con irrigazione secondo il tipo di approvvigionamento dell'acqua irrigua ed il sistema di irrigazione

TIPI DI APPROVVIGIONAMENTO SISTEMI DI IRRIGAZIONE	ANNI DI CENSIMENTO		
	2000	1990	1982
APPROVVIGIONAMENTO DELL'ACQUA IRRIGUA	5.065	7.393	6.051
Fonte di approvvigionamento			
<i>Da corsi d'acqua superficiali</i>	1.918	3.245	2.942
<i>Da laghi naturali e laghetti artificiali</i>	79	90	87
<i>Altro</i>	4.028	3.526	2.559
Gestione dell'acqua irrigua			
<i>Da consorzi di irrigazione e di bonifica</i>	471	801	515
<i>Da altre aziende agricole</i>	20	29	13
<i>In altra forma</i>	4.711	59	127
SISTEMI DI IRRIGAZIONE			
Scorrimento superficiale ed infiltrazione laterale	2.673	4.767	4.641
Sommersione	10	83	58
Aspersione (a pioggia)	2.723	3.605	2.046
Goccia	213	247	63
Altro sistema	165	62	57

Tavola 1.6 - Aziende con irrigazione secondo le principali coltivazioni irrigate (superficie in ettari)

COLTIVAZIONI IRRIGATE	ANNI DI CENSIMENTO					
	2000		1990		1982	
	Aziende	Superficie irrigata	Aziende	Superficie irrigata	Aziende	Superficie irrigata
Frumento	90	54,98	53	40,03	-	-
Granoturco da granella	832	1.531,10	2.025	1.728,82	2.883	2.960,07
Patata	720	59,79	959	82,72	-	-
Barbabietola da zucchero	2	0,15	3	8,20	-	-
Girasole	12	38,06	36	215,85	-	-
Soia	2	13,50	14	154,03	-	-
Ortive	1.500	454,21	2.100	648,16	2.029	665,05
Foraggiere avvicendate	140	114,11	280	354,05	588	533,79
Vite	309	62,70	155	31,29	548	151,80
Agrumi	17	0,24	46	0,78	2	0,04
Fruttiferi	550	147,58	593	187,01	356	137,01
Altre coltivazioni	2.637	1.085,39	3.991	821,26	2.605	941,71
TOTALE	5.065	3.561,81	6.557	4.272,20	6.051	5.389,47

Tavola 1.7 - Aziende con allevamenti secondo le principali specie di bestiame

SPECIE DI BESTIAME	ANNI DI CENSIMENTO					
	2000		1990		1982	
	Aziende	Capi	Aziende	Capi	Aziende	Capi
AZIENDE CON ALLEVAMENTI	6.452	-	11.429	-	14.955	-
BOVINI E BUFALINI	740	5.902	1.522	10.513	2.604	13.542
<i>Vacche da latte</i>	216	1.147	766	3.039	1.543	4.304
OVINI	246	14.290	546	27.152	629	28.597
<i>Pecore</i>	239	13.495	540	25.562	613	24.287
CAPRINI	271	2.635	691	6.047	652	4.883
<i>Capre</i>	205	1.919	624	5.087	562	4.006
EQUINI	295	929	448	1.051	360	5.025
SUINI	340	1.985	774	5.808	1.408	8.905
<i>Scrofe</i>	12	69	42	378	81	473
CONIGLI	3.909	68.826	8.145	256.696	12.217	247.333
<i>Fattrici</i>	3.489	12.977	7.517	27.310	11.267	46.360
ALLEVAMENTI AVICOLI	5.131	170.589	10.019	268.248	12.883	310.312
<i>Polli da carne</i>	2.941	57.324	6.827	133.196	8.632	164.875
<i>Galline da uova</i>	4.784	88.376	9.568	113.857	11.627	130.146
<i>Altri avicoli</i>	453	24.889	1.369	21.195	1.558	15.291

Tavola 1.8 - Aziende e relativo numero di giornate di lavoro per categoria di manodopera aziendale e classe di giornate di lavoro aziendale

CATEGORIE DI MANODOPERA AZIENDALE CLASSI DI GIORNATE DI LAVORO AZIENDALE	ANNI DI CENSIMENTO					
	2000		1990		1982	
	Aziende	Giornate di lavoro	Aziende	Giornate di lavoro	Aziende	Giornate di lavoro
CATEGORIE DI MANODOPERA AZIENDALE						
Conduttore	16.654	1.171.321	20.207	1.575.738	25.215	2.249.770
Coniuge	6.865	356.979	9.293	587.534	8.314	799.441
Familiari e parenti del conduttore	4.252	331.797	6.596	598.789	6.364	709.609
Manodopera aziendale a tempo indeterminato	223	65.848	198	68.857	332	129.424
Manodopera aziendale a tempo determinato	656	59.751	2.879	110.948	3.500	2.345.935
CLASSI DI GIORNATE DI LAVORO AZIENDALE						
Meno di 50	6.685	154.573	6.927	168.070	8.345	191.370
50 -- 100	4.093	270.883	4.625	311.488	4.844	314.146
100 -- 200	3.105	405.887	4.077	547.070	4.769	622.581
200 -- 300	1.118	259.240	1.841	432.625	2.680	623.555
300 -- 500	1.106	396.435	1.661	606.375	2.600	942.054
500 -- 1000	560	365.676	998	656.593	1.831	1.176.171
1000 -- 2500	82	110.338	153	199.377	280	372.300
2500 ed oltre	5	22.664	6	20.268	13	1.992.002
TOTALE	16.754	1.985.696	20.288	2.941.866	25.362	6.234.179

Tavola 1.9 - Aziende con abitazioni

ABITAZIONI	ANNI DI CENSIMENTO					
	2000		1990		1982	
	Aziende	Numero abitazioni	Aziende	Numero abitazioni	Aziende	Numero abitazioni
AZIENDE CON ABITAZIONI	9.871	12.014	16.047	18.351	16.184	18.396
Occupate	9.311	10.407	15.364	16.911	15.439	17.006
<i>dal conduttore, familiari e parenti</i>	9.153	-	15.188	16.120	15.167	15.974
<i>da altra manodopera aziendale</i>	41	-	37	81	100	176
<i>da altre persone</i>	300	-	467	710	738	856
Non occupate	1.332	1.607	1.236	1.440	1.222	1.390
Aziende che praticano agriturismo	101	-	32	-	57	-

Tavola 1.10 - Aziende che utilizzano mezzi meccanici nel complesso e numero di mezzi di proprietà dell'azienda

MEZZI MECCANICI	ANNI DI CENSIMENTO					
	2000		1990		1982	
	Aziende in complesso	Numero mezzi di proprietà	Aziende in complesso	Numero mezzi di proprietà	Aziende in complesso	Numero mezzi di proprietà
AZIENDE CHE UTILIZZANO MEZZI MECCANICI	13.527	-	14.598	-	14.010	-
Trattrici	6.305	5.167	8.441	4.583	8.058	3.856
<i>Di potenza inferiore a 40 kw</i>	3.349	2.724	4.263	2.834	3.719	2.513
<i>Da 40 Kw a meno di 60 Kw</i>	2.484	1.539	3.265	1.227	2.727	821
<i>Oltre 60 Kw</i>	1.314	904	1.957	522	2.207	522
Motocoltivatori, motozappe, motofresatrici e motofalciatrici	9.014	11.059	10.068	13.133	9.588	10.614
Mietitrebbiatrici	1.408	132	3.156	107	2.983	104
Macchine per la raccolta automatizzata di:						
<i>Patata</i>	5	5	6	5	4	3
<i>Barbabietola da zucchero</i>	-	-	2	2	-	-
Apparecchi meccanici per l'irrorazione di prodotti fitoiatrici	900	838	1.771	1.731	2.009	1.729
Macchine per la fertilizzazione	320	257	569	258	345	165
Altri mezzi meccanici	5.976	-	5.249	-	4.605	-

Capitolo 2 – Dati provinciali (Universo Italia)

Tavola 2.1 - Aziende, relativa superficie totale e numero di giornate di lavoro effettuate nell'azienda per classe di superficie totale e forma giuridica (superficie in ettari)

FORME GIURIDICHE	CLASSI DI SUPERFICIE TOTALE									Totale
	Meno di 1	1 -- 2	2 -- 5	5 -- 10	10 -- 20	20 - 30	30 -- 50	50 -- 100	100 ed oltre	
AZIENDE										
Azienda individuale	7.847	3.198	3.167	1.352	646	177	105	54	11	16.557
Comunanza o affittanza collettiva	16	3	7	5	1	-	3	-	2	37
Società di persone e di capitali	12	12	20	17	21	11	13	8	8	122
Semplice	10	9	14	11	8	3	3	3	-	61
In nome collettivo	1	-	2	1	-	1	1	-	1	7
A responsabilità limitata	1	1	2	1	7	5	4	2	2	25
In accomandita semplice	-	-	1	2	3	1	2	1	2	12
In accomandita per azioni	-	-	-	-	-	-	-	1	-	1
Per azioni	-	2	1	1	2	1	1	1	3	12
Altro tipo	-	-	-	1	1	-	2	-	-	4
Società cooperativa	1	2	-	2	-	-	-	4	1	10
Associazione di produttori	-	-	-	-	-	-	-	-	-	-
Ente pubblico	1	-	2	1	-	1	3	2	12	22
Stato	-	-	-	1	-	-	-	-	2	3
Regione	-	-	-	-	-	-	-	-	1	1
Provincia	-	-	-	-	-	-	-	-	-	-
Comune	-	-	-	-	-	1	3	1	5	10
Comunità montana	-	-	1	-	-	-	-	-	2	3
Altro	1	-	1	-	-	-	-	1	2	5
Altra forma giuridica	2	-	2	-	-	-	-	1	1	6
Consorzio	-	-	-	-	-	-	-	-	-	-
Altro tipo forma giuridica	2	-	2	-	-	-	-	1	1	6
TOTALE	7.879	3.215	3.198	1.377	668	189	124	69	35	16.754
SUPERFICIE TOTALE										
Azienda individuale	3.446,80	4.475,31	9.802,45	9.346,52	8.715,47	4.219,71	3.937,05	3.572,84	1.848,97	49.365,12
Comunanza o affittanza collettiva	7,47	3,94	19,70	37,31	12,33	-	114,90	-	3.813,46	4.009,11
Società di persone e di capitali	5,74	16,91	63,20	119,57	301,98	242,37	541,95	629,85	2.478,84	4.400,41
Semplice	4,93	12,22	43,88	76,10	115,04	62,60	122,05	217,05	-	653,87
In nome collettivo	0,49	-	6,74	9,82	-	22,50	44,00	-	130,61	214,16
A responsabilità limitata	0,32	1,35	7,64	5,87	98,85	108,08	175,13	145,56	593,79	1.136,59
In accomandita semplice	-	-	2,39	11,10	42,37	23,40	83,23	96,83	303,24	562,56
In accomandita per azioni	-	-	-	-	-	-	-	82,06	-	82,06
Per azioni	-	3,34	2,55	8,78	27,00	25,79	42,44	88,35	1.451,20	1.649,45
Altro tipo	-	-	-	7,90	18,72	-	75,10	-	-	101,72
Società cooperativa	0,70	3,10	-	14,20	-	-	-	327,76	500,00	845,76
Associazione di produttori	-	-	-	-	-	-	-	-	-	-
Ente pubblico	0,59	-	6,10	8,47	-	24,48	117,60	164,21	19.815,41	20.136,86
Stato	-	-	-	8,47	-	-	-	-	2.207,20	2.215,67
Regione	-	-	-	-	-	-	-	-	155,75	155,75
Provincia	-	-	-	-	-	-	-	-	-	-
Comune	-	-	-	-	-	24,48	117,60	98,25	3.592,03	3.832,36
Comunità montana	-	-	3,80	-	-	-	-	-	10.985,13	10.988,93
Altro	0,59	-	2,30	-	-	-	-	65,96	2.875,30	2.944,15
Altra forma giuridica	0,89	-	5,30	-	-	-	-	77,00	356,50	439,69
Consorzio	-	-	-	-	-	-	-	-	-	-
Altro tipo forma giuridica	0,89	-	5,30	-	-	-	-	77,00	356,50	439,69
TOTALE	3.462,19	4.499,26	9.896,75	9.526,07	9.029,78	4.486,56	4.711,50	4.771,66	28.813,18	79.196,95

Tavola 2.1 segue - Aziende, relativa superficie totale e numero di giornate di lavoro effettuate nell'azienda per classe di superficie totale e forma giuridica (superficie in ettari)

FORME GIURIDICHE	CLASSI DI SUPERFICIE TOTALE									Totale
	Meno di 1	1 -- 2	2 -- 5	5 -- 10	10 -- 20	20 - 30	30 -- 50	50 -- 100	100 ed oltre	
GIORNATE DI LAVORO AZIENDALE										
Azienda individuale	607.139	388.727	421.158	226.001	135.451	44.128	36.543	27.094	4.378	1.890.619
Comunanza o affittanza collettiva	728	85	1.660	906	450	-	871	-	79	4.779
Società di persone e di capitali	2.929	7.188	18.719	11.649	9.525	5.755	7.052	4.140	6.326	73.283
<i>Semplice</i>	2.619	6.808	14.466	10.717	4.170	1.620	875	1.790	-	43.065
<i>In nome collettivo</i>	300	-	1.745	10	-	100	958	-	462	3.575
<i>A responsabilità limitata</i>	10	30	2.248	280	3.295	2.405	4.245	2.140	4.220	18.873
<i>In accomandita semplice</i>	-	-	10	530	80	1.620	20	180	1.010	3.450
<i>In accomandita per azioni</i>	-	-	-	-	-	-	-	20	-	20
<i>Per azioni</i>	-	350	250	102	1.970	10	472	10	634	3.798
<i>Altro tipo</i>	-	-	-	10	10	-	482	-	-	502
Società cooperativa	10	1.070	-	628	-	-	-	1.548	200	3.456
Associazione di produttori	-	-	-	-	-	-	-	-	-	-
Ente pubblico	5	-	1.050	10	-	10	103	35	11.689	12.902
<i>Stato</i>	-	-	-	10	-	-	-	-	10.449	10.459
<i>Regione</i>	-	-	-	-	-	-	-	-	60	60
<i>Provincia</i>	-	-	-	-	-	-	-	-	-	-
<i>Comune</i>	-	-	-	-	-	10	103	20	608	741
<i>Comunità montana</i>	-	-	1.040	-	-	-	-	-	552	1.592
<i>Altro</i>	5	-	10	-	-	-	-	15	20	50
Altra forma giuridica	20	-	200	-	-	-	-	5	432	657
<i>Consorzio</i>	-	-	-	-	-	-	-	-	-	-
<i>Altro tipo forma giuridica</i>	20	-	200	-	-	-	-	5	432	657
TOTALE	610.831	397.070	442.787	239.194	145.426	49.893	44.569	32.822	23.104	1.985.696

Tavola 2.2 - Aziende, relativa superficie totale e numero di giornate di lavoro effettuate nell'azienda per classe di superficie totale e forma di conduzione (superficie in ettari)

FORME DI CONDUZIONE	CLASSI DI SUPERFICIE TOTALE									Totale
	Meno di 1	1 -- 2	2-- 5	5 -- 10	10 -- 20	20 -- 30	30 -- 50	50 -- 100	100 ed oltre	
AZIENDE										
Conduzione diretta del coltivatore	7.812	3.174	3.151	1.355	644	175	105	53	10	16.479
Con solo manodopera familiare	7.634	3.061	2.995	1.243	587	158	89	39	9	15.815
Con manodopera familiare prevalente	131	81	108	81	28	6	8	5	-	448
Con manodopera extrafamiliare prevalente	47	32	48	31	29	11	8	9	1	216
Conduzione con salariati	63	40	39	21	24	14	18	15	25	259
Conduzione a colonia parziaria appoderata	2	1	6	1	-	-	1	-	-	11
Altra forma di conduzione	2	-	2	-	-	-	-	1	-	5
TOTALE	7.879	3.215	3.198	1.377	668	189	124	69	35	16.754
SUPERFICIE TOTALE										
Conduzione diretta del coltivatore	3.424,62	4.443,48	9.741,81	9.366,15	8.680,39	4.157,68	3.945,42	3.556,70	5.087,89	52.404,14
Con solo manodopera familiare	3.340,58	4.283,41	9.265,04	8.581,46	7.952,96	3.727,17	3.332,84	2.610,52	4.964,89	48.058,87
Con manodopera familiare prevalente	60,61	115,77	333,27	572,94	338,89	144,91	304,68	349,64	-	2.220,71
Con manodopera extrafamiliare prevalente	23,43	44,30	143,50	211,75	388,54	285,60	307,90	596,54	123,00	2.124,56
Conduzione con salariati	34,88	54,42	125,94	154,90	349,39	328,88	731,33	1.137,96	23.725,29	26.642,99
Conduzione a colonia parziaria appoderata	1,80	1,36	22,90	5,02	-	-	34,75	-	-	65,83
Altra forma di conduzione	0,89	-	6,10	-	-	-	-	77,00	-	83,99
TOTALE	3.462,19	4.499,26	9.896,75	9.526,07	9.029,78	4.486,56	4.711,50	4.771,66	28.813,18	79.196,95
GIORNATE DI LAVORO AZIENDALE										
Conduzione diretta del coltivatore	609.292	392.859	430.701	229.927	137.327	44.875	36.763	26.367	2.249	1.910.360
Con solo manodopera familiare	590.732	374.287	391.057	201.565	122.251	40.356	29.932	15.886	1.429	1.767.495
Con manodopera familiare prevalente	14.754	14.328	26.680	17.988	6.294	489	2.708	3.186	-	86.427
Con manodopera extrafamiliare prevalente	3.806	4.244	12.964	10.374	8.782	4.030	4.123	7.295	820	56.438
Conduzione con salariati	1.379	4.142	9.961	8.967	8.099	5.018	7.306	6.450	20.855	72.177
Conduzione a colonia parziaria appoderata	140	69	1.075	300	-	-	500	-	-	2.084
Altra forma di conduzione	20	-	1.050	-	-	-	-	5	-	1.075
TOTALE	610.831	397.070	442.787	239.194	145.426	49.893	44.569	32.822	23.104	1.985.696

Tavola 2.3 - Aziende, relativa superficie agricola utilizzata (SAU) e numero di giornate di lavoro effettuate nell'azienda per classe di superficie agricola utilizzata e forma giuridica (superficie in ettari)

	CLASSI DI SUPERFICIE AGRICOLA UTILIZZATA									
FORME GIURIDICHE	Meno di 1	1 -- 2	2 -- 5	5 -- 10	10 -- 20	20--30	30 -- 50	50 -- 100	100 ed oltre	Totale
AZIENDE										
Azienda individuale	10.957	2.492	1.799	543	202	52	39	19	3	16.106
Comunanza o affittanza collettiva	19	4	6	4	1	-	-	-	2	36
Società di persone e di capitali	19	18	20	15	21	10	5	4	1	113
<i>Semplice</i>	15	14	10	9	7	2	2	-	-	59
<i>In nome collettivo</i>	1	-	2	-	-	2	-	-	1	6
<i>A responsabilità limitata</i>	1	1	4	2	7	3	2	3	-	23
<i>In accomandita semplice</i>	-	2	3	1	3	2	1	-	-	12
<i>In accomandita per azioni</i>	-	-	-	-	1	-	-	-	-	1
<i>Per azioni</i>	1	1	1	2	2	-	-	1	-	8
<i>Altro tipo</i>	1	-	-	1	1	1	-	-	-	4
Società cooperativa	1	1	-	2	1	1	1	1	1	9
Associazione di produttori	-	-	-	-	-	-	-	-	-	-
Ente pubblico	2	-	1	3	2	1	2	3	4	18
<i>Stato</i>	-	-	-	1	-	-	1	-	1	3
<i>Regione</i>	-	-	-	-	-	1	-	-	-	1
<i>Provincia</i>	-	-	-	-	-	-	-	-	-	-
<i>Comune</i>	-	-	-	2	1	-	1	3	-	7
<i>Comunità montana</i>	-	-	1	-	-	-	-	-	1	2
<i>Altro</i>	2	-	-	-	1	-	-	-	2	5
Altra forma giuridica	2	1	-	-	-	-	-	-	1	4
<i>Consorzio</i>	-	-	-	-	-	-	-	-	-	-
<i>Altro tipo forma giuridica</i>	2	1	-	-	-	-	-	-	1	4
TOTALE	11.000	2.516	1.826	567	227	64	47	27	12	16.286
SUPERFICIE AGRICOLA UTILIZZATA										
Azienda individuale	4.056,69	3.372,93	5.365,35	3.690,95	2.738,71	1.218,86	1.492,19	1.328,08	469,95	23.733,71
Comunanza o affittanza collettiva	7,54	4,70	16,31	26,27	12,30	-	-	-	797,81	864,93
Società di persone e di capitali	8,56	24,60	63,77	93,61	304,64	239,29	185,63	268,45	129,21	1.317,76
<i>Semplice</i>	6,50	19,02	33,99	59,03	98,95	45,26	77,74	-	-	340,49
<i>In nome collettivo</i>	0,40	-	6,30	-	-	45,61	-	-	129,21	181,52
<i>A responsabilità limitata</i>	0,30	1,29	12,99	12,20	111,55	81,52	72,78	215,61	-	508,24
<i>In accomandita semplice</i>	-	3,27	8,47	5,50	38,83	40,90	35,11	-	-	132,08
<i>In accomandita per azioni</i>	-	-	-	-	14,36	-	-	-	-	14,36
<i>Per azioni</i>	0,46	1,02	2,02	11,78	24,33	-	-	52,84	-	92,45
<i>Altro tipo</i>	0,90	-	-	5,10	16,62	26,00	-	-	-	48,62
Società cooperativa	0,65	1,66	-	11,22	16,00	21,00	39,00	83,00	476,05	648,58
Associazione di produttori	-	-	-	-	-	-	-	-	-	-
Ente pubblico	0,77	-	3,30	18,12	29,63	28,75	83,07	205,40	2.518,47	2.887,51
<i>Stato</i>	-	-	-	6,97	-	-	37,00	-	150,20	194,17
<i>Regione</i>	-	-	-	-	-	28,75	-	-	-	28,75
<i>Provincia</i>	-	-	-	-	-	-	-	-	-	-
<i>Comune</i>	-	-	-	11,15	19,63	-	46,07	205,40	-	282,25
<i>Comunità montana</i>	-	-	3,30	-	-	-	-	-	1.253,40	1.256,70
<i>Altro</i>	0,77	-	-	-	10,00	-	-	-	1.114,87	1.125,64
Altra forma giuridica	0,89	1,00	-	-	-	-	-	-	102,07	103,96
<i>Consorzio</i>	-	-	-	-	-	-	-	-	-	-
<i>Altro tipo forma giuridica</i>	0,89	1,00	-	-	-	-	-	-	102,07	103,96
TOTALE	4.075,10	3.404,89	5.448,73	3.840,17	3.101,28	1.507,90	1.799,89	1.884,93	4.493,56	29.556,45

Tavola 2.3 segue - Aziende, relativa superficie agricola utilizzata (SAU) e numero di giornate di lavoro effettuate nell'azienda per classe di superficie agricola utilizzata e forma giuridica (superficie in ettari)

FORME GIURIDICHE	CLASSI DI SUPERFICIE AGRICOLA UTILIZZATA									Totale
	Meno di 1	1 -- 2	2 -- 5	5 -- 10	10 -- 20	20--30	30 -- 50	50 -- 100	100 ed oltre	
	GIORNATE DI LAVORO AZIENDALE									
Azienda individuale	927.606	362.521	340.577	135.821	60.850	20.982	19.247	11.887	2.178	1.881.669
Comunanza o affittanza collettiva	908	231	2.080	980	450	-	-	-	79	4.728
Società di persone e di capitali	5.470	14.656	15.255	8.351	12.617	6.943	3.605	4.194	462	71.553
<i>Semplice</i>	4.975	14.431	10.182	6.472	4.790	865	980	-	-	42.695
<i>In nome collettivo</i>	300	-	1.745	-	-	1.058	-	-	462	3.565
<i>A responsabilità limitata</i>	10	30	2.538	25	6.375	2.930	2.075	3.580	-	17.563
<i>In accomandita semplice</i>	-	20	540	10	250	2.080	550	-	-	3.450
<i>In accomandita per azioni</i>	-	-	-	-	20	-	-	-	-	20
<i>Per azioni</i>	175	175	250	1.372	1.172	-	-	614	-	3.758
<i>Altro tipo</i>	10	-	-	472	10	10	-	-	-	502
Società cooperativa	10	230	-	628	10	590	180	768	200	2.616
Associazione di produttori	-	-	-	-	-	-	-	-	-	-
Ente pubblico	15	-	1.040	103	25	60	9.745	63	1.771	12.822
<i>Stato</i>	-	-	-	10	-	-	9.240	-	1.209	10.459
<i>Regione</i>	-	-	-	-	-	60	-	-	-	60
<i>Provincia</i>	-	-	-	-	-	-	-	-	-	-
<i>Comune</i>	-	-	-	93	10	-	505	63	-	671
<i>Comunità montana</i>	-	-	1.040	-	-	-	-	-	542	1.582
<i>Altro</i>	15	-	-	-	15	-	-	-	20	50
Altra forma giuridica	20	50	-	-	-	-	-	-	432	502
<i>Consorzio</i>	-	-	-	-	-	-	-	-	-	-
<i>Altro tipo forma giuridica</i>	20	50	-	-	-	-	-	-	432	502
TOTALE	934.029	377.688	358.952	145.883	73.952	28.575	32.777	16.912	5.122	1.973.890

Tavola 2.4 - Aziende, relativa superficie agricola utilizzata (SAU) e numero di giornate di lavoro effettuate nell'azienda per classe di superficie agricola utilizzata e forma di conduzione (superficie in ettari)

FORME DI CONDUZIONE	CLASSI DI SUPERFICIE AGRICOLA UTILIZZATA									Totale
	Meno di 1	1 -- 2	2 -- 5	5 -- 10	10 -- 20	20 -- 30	30 -- 50	50 -- 100	100 ed oltre	
AZIENDE										
Conduzione diretta del coltivatore	10.916	2.476	1.782	543	200	49	40	17	4	16.027
Con solo manodopera familiare	10.611	2.354	1.666	486	176	44	36	11	4	15.388
Con manodopera familiare prevalente	227	83	76	34	7	1	2	3	-	433
Con manodopera extrafamiliare prevalente	78	39	40	23	17	4	2	3	-	206
Conduzione con salariati	78	40	36	23	27	15	7	10	8	244
Conduzione a colonia parziaria appoderata	3	-	7	1	-	-	-	-	-	11
Altra forma di conduzione	3	-	1	-	-	-	-	-	-	4
TOTALE	11.000	2.516	1.826	567	227	64	47	27	12	16.286
SUPERFICIE AGRICOLA UTILIZZATA										
Conduzione diretta del coltivatore	4.035,49	3.350,49	5.315,09	3.686,53	2.713,64	1.142,26	1.534,93	1.172,04	1.128,58	24.079,05
Con solo manodopera familiare	3.912,16	3.185,32	4.959,33	3.309,56	2.391,83	1.020,97	1.380,05	740,51	1.128,58	22.028,31
Con manodopera familiare prevalente	88,64	108,66	232,43	218,74	92,70	24,16	76,32	217,45	-	1.059,10
Con manodopera extrafamiliare prevalente	34,69	56,51	123,33	158,23	229,11	97,13	78,56	214,08	-	991,64
Conduzione con salariati	36,12	54,40	104,59	146,39	387,64	365,64	264,96	712,89	3.364,98	5.437,61
Conduzione a colonia parziaria appoderata	2,42	-	25,75	7,25	-	-	-	-	-	35,42
Altra forma di conduzione	1,07	-	3,30	-	-	-	-	-	-	4,37
TOTALE	4.075,10	3.404,89	5.448,73	3.840,17	3.101,28	1.507,90	1.799,89	1.884,93	4.493,56	29.556,45
GIORNATE DI LAVORO AZIENDALE										
Conduzione diretta del coltivatore	930.677	371.464	344.754	139.113	63.339	19.680	20.167	11.127	689	1.901.010
Con solo manodopera familiare	901.114	345.016	303.763	119.545	50.808	16.075	16.690	4.915	689	1.758.615
Con manodopera familiare prevalente	22.561	18.099	27.269	11.533	2.940	265	1.265	2.249	-	86.181
Con manodopera extrafamiliare prevalente	7.002	8.349	13.722	8.035	9.591	3.340	2.212	3.963	-	56.214
Conduzione con salariati	3.113	6.224	11.783	6.270	10.613	8.895	12.610	5.785	4.433	69.726
Conduzione a colonia parziaria appoderata	209	-	1.375	500	-	-	-	-	-	2.084
Altra forma di conduzione	30	-	1.040	-	-	-	-	-	-	1.070
TOTALE	934.029	377.688	358.952	145.883	73.952	28.575	32.777	16.912	5.122	1.973.890

Tavola 2.5 - Aziende e relativa superficie totale per classe di superficie totale, forma di conduzione, titolo di possesso dei terreni e zona altimetrica (superficie in ettari) - TOTALE

FORME DI CONDUZIONE TITOLI DI POSSESSO DEI TERRENI	CLASSI DI SUPERFICIE TOTALE								Totale
	Meno di 1	1 -- 2	2 -- 5	5 -- 10	10 -- 20	20 -- 50	50 -- 100	100 ed oltre	
AZIENDE									
Solo in proprietà	7.280	2.816	2.654	1.053	433	149	28	8	14.421
Solo in affitto	92	52	52	31	21	17	2	-	267
Solo in uso gratuito	112	56	62	30	19	5	-	-	284
Parte in proprietà e parte in affitto	37	55	85	43	45	39	4	1	309
Parte in proprietà e parte in uso gratuito	108	74	131	70	50	26	3	-	462
Parte in affitto e parte in uso gratuito	4	4	4	4	6	3	-	-	25
Parte in proprietà, parte in affitto e parte in uso gratuito	1	4	7	12	13	8	2	-	47
Con solo manodopera familiare	7.634	3.061	2.995	1.243	587	247	39	9	15.815
Solo in proprietà	125	73	99	68	21	11	2	-	399
Solo in affitto	3	1	5	1	3	1	-	-	14
Solo in uso gratuito	-	-	-	3	-	-	1	-	4
Parte in proprietà e parte in affitto	1	3	2	5	1	1	1	-	14
Parte in proprietà e parte in uso gratuito	2	4	2	3	-	-	1	-	12
Parte in proprietà, parte in affitto e parte in uso gratuito	-	-	-	1	3	1	-	-	5
Con manodopera familiare prevalente	131	81	108	81	28	14	5	-	448
Solo in proprietà	46	31	42	28	26	16	7	1	197
Solo in affitto	-	-	2	-	1	2	-	-	5
Solo in uso gratuito	1	-	-	-	-	-	-	-	1
Parte in proprietà e parte in affitto	-	-	3	1	1	1	1	-	7
Parte in proprietà e parte in uso gratuito	-	1	1	2	1	-	1	-	6
Con manodopera extrafamiliare prevalente	47	32	48	31	29	19	9	1	216
Solo in proprietà	60	36	31	17	16	25	12	19	216
Solo in affitto	2	-	3	2	3	3	-	3	16
Solo in uso gratuito	-	-	1	1	2	-	-	2	6
Parte in proprietà e parte in affitto	1	2	3	1	1	4	1	1	14
Parte in proprietà e parte in uso gratuito	-	2	1	-	2	-	-	-	5
Parte in proprietà, parte in affitto e parte in uso gratuito	-	-	-	-	-	-	2	-	2
Conduzione con salariati	63	40	39	21	24	32	15	25	259
Solo in proprietà	2	1	1	-	-	1	-	-	5
Solo in affitto	-	-	1	-	-	-	-	-	1
Solo in uso gratuito	-	-	4	1	-	-	-	-	5
Conduzione a colonia parziaria appoderata	2	1	6	1	-	1	-	-	11
Solo in proprietà	2	-	2	-	-	-	1	-	5
Altra forma di conduzione	2	-	2	-	-	-	1	-	5
Solo in proprietà	7.515	2.957	2.829	1.166	496	202	50	28	15.243
Solo in affitto	97	53	63	34	28	23	2	3	303
Solo in uso gratuito	113	56	67	35	21	5	1	2	300
Parte in proprietà e parte in affitto	39	60	93	50	48	45	7	2	344
Parte in proprietà e parte in uso gratuito	110	81	135	75	53	26	5	-	485
Parte in affitto e parte in uso gratuito	4	4	4	4	6	3	-	-	25
Parte in proprietà, parte in affitto e parte in uso gratuito	1	4	7	13	16	9	4	-	54
TOTALE	7.879	3.215	3.198	1.377	668	313	69	35	16.754

Tavola 2.5 segue - Aziende e relativa superficie totale per classe di superficie totale, forma di conduzione, titolo di possesso dei terreni e zona altimetrica (superficie in ettari) - MONTAGNA

FORME DI CONDUZIONE TITOLI DI POSSESSO DEI TERRENI	CLASSI DI SUPERFICIE TOTALE								Totale
	Meno di 1	1 -- 2	2 -- 5	5 -- 10	10 -- 20	20 -- 50	50 -- 100	100 ed oltre	
AZIENDE									
Solo in proprietà	1.178	868	1.263	719	346	112	19	5	4.510
Solo in affitto	14	8	15	17	14	13	1	-	82
Solo in uso gratuito	29	13	26	22	13	4	-	-	107
Parte in proprietà e parte in affitto	7	8	30	22	28	19	3	-	117
Parte in proprietà e parte in uso gratuito	32	28	70	56	42	24	1	-	253
Parte in affitto e parte in uso gratuito	1	1	1	2	4	2	-	-	11
Parte in proprietà, parte in affitto e parte in uso gratuito	1	-	1	5	9	3	2	-	21
Con solo manodopera familiare	1.262	926	1.406	843	456	177	26	5	5.101
Solo in proprietà	37	31	48	39	12	11	1	-	179
Solo in affitto	-	-	-	1	1	-	-	-	2
Solo in uso gratuito	-	-	-	2	-	-	1	-	3
Parte in proprietà e parte in affitto	-	-	2	2	-	-	-	-	4
Parte in proprietà e parte in uso gratuito	-	4	-	2	-	-	-	-	6
Parte in proprietà, parte in affitto e parte in uso gratuito	-	-	-	-	2	-	-	-	2
Con manodopera familiare prevalente	37	35	50	46	15	11	2	-	196
Solo in proprietà	8	7	14	8	11	5	1	-	54
Solo in affitto	-	-	-	-	-	-	-	-	-
Solo in uso gratuito	-	-	-	-	-	-	-	-	-
Parte in proprietà e parte in affitto	-	-	1	-	1	1	1	-	4
Parte in proprietà e parte in uso gratuito	-	1	-	1	-	-	-	-	2
Con manodopera extrafamiliare prevalente	8	8	15	9	12	6	2	-	60
Solo in proprietà	4	7	6	3	2	5	3	12	42
Solo in affitto	-	-	1	1	2	1	-	-	5
Solo in uso gratuito	-	-	-	1	-	-	-	1	2
Parte in proprietà e parte in affitto	-	-	-	-	-	1	1	-	2
Parte in proprietà e parte in uso gratuito	-	-	-	-	-	-	-	-	-
Parte in proprietà, parte in affitto e parte in uso gratuito	-	-	-	-	-	-	2	-	2
Conduzione con salariati	4	7	7	5	4	7	6	13	53
Solo in proprietà	-	-	-	-	-	-	-	-	-
Solo in affitto	-	-	-	-	-	-	-	-	-
Solo in uso gratuito	-	-	-	-	-	-	-	-	-
Conduzione a colonia parziaria appoderata	-	-	-	-	-	-	-	-	-
Solo in proprietà	-	-	2	-	-	-	1	-	3
Altra forma di conduzione	-	-	2	-	-	-	1	-	3
Solo in proprietà	1.227	913	1.333	769	371	133	25	17	4.788
Solo in affitto	14	8	16	19	17	14	1	-	89
Solo in uso gratuito	29	13	26	25	13	4	1	1	112
Parte in proprietà e parte in affitto	7	8	33	24	29	21	5	-	127
Parte in proprietà e parte in uso gratuito	32	33	70	59	42	24	1	-	261
Parte in affitto e parte in uso gratuito	1	1	1	2	4	2	-	-	11
Parte in proprietà, parte in affitto e parte in uso gratuito	1	-	1	5	11	3	4	-	25
TOTALE	1.311	976	1.480	903	487	201	37	18	5.413

Tavola 2.5 segue - Aziende e relativa superficie totale per classe di superficie totale, forma di conduzione, titolo di possesso dei terreni e zona altimetrica (superficie in ettari) - PIANURA

FORME DI CONDUZIONE TITOLI DI POSSESSO DEI TERRENI	CLASSI DI SUPERFICIE TOTALE								Totale
	Meno di 1	1 – 2	2 -- 5	5 -- 10	10 -- 20	20 -- 50	50 -- 100	100 ed oltre	
AZIENDE									
Solo in proprietà	6.102	1.948	1.391	334	87	37	9	3	9.911
Solo in affitto	78	44	37	14	7	4	1	-	185
Solo in uso gratuito	83	43	36	8	6	1	-	-	177
Parte in proprietà e parte in affitto	30	47	55	21	17	20	1	1	192
Parte in proprietà e parte in uso gratuito	76	46	61	14	8	2	2	-	209
Parte in affitto e parte in uso gratuito	3	3	3	2	2	1	-	-	14
Parte in proprietà, parte in affitto e parte in uso gratuito	-	4	6	7	4	5	-	-	26
Con solo manodopera familiare	6.372	2.135	1.589	400	131	70	13	4	10.714
Solo in proprietà	88	42	51	29	9	-	1	-	220
Solo in affitto	3	1	5	-	2	1	-	-	12
Solo in uso gratuito	-	-	-	1	-	-	-	-	1
Parte in proprietà e parte in affitto	1	3	-	3	1	1	1	-	10
Parte in proprietà e parte in uso gratuito	2	-	2	1	-	-	1	-	6
Parte in proprietà, parte in affitto e parte in uso gratuito	-	-	-	1	1	1	-	-	3
Con manodopera familiare prevalente	94	46	58	35	13	3	3	-	252
Solo in proprietà	38	24	28	20	15	11	6	1	143
Solo in affitto	-	-	2	-	1	2	-	-	5
Solo in uso gratuito	1	-	-	-	-	-	-	-	1
Parte in proprietà e parte in affitto	-	-	2	1	-	-	-	-	3
Parte in proprietà e parte in uso gratuito	-	-	1	1	1	-	1	-	4
Con manodopera extrafamiliare prevalente	39	24	33	22	17	13	7	1	156
Solo in proprietà	56	29	25	14	14	20	9	7	174
Solo in affitto	2	-	2	1	1	2	-	3	11
Solo in uso gratuito	-	-	1	-	2	-	-	1	4
Parte in proprietà e parte in affitto	1	2	3	1	1	3	-	1	12
Parte in proprietà e parte in uso gratuito	-	2	1	-	2	-	-	-	5
Parte in proprietà, parte in affitto e parte in uso gratuito	-	-	-	-	-	-	-	-	-
Conduzione con salariati	59	33	32	16	20	25	9	12	206
Solo in proprietà	2	1	1	-	-	1	-	-	5
Solo in affitto	-	-	1	-	-	-	-	-	1
Solo in uso gratuito	-	-	4	1	-	-	-	-	5
Conduzione a colonia parziaria appoderata	2	1	6	1	-	1	-	-	11
Solo in proprietà	2	-	-	-	-	-	-	-	2
Altra forma di conduzione	2	-	-	-	-	-	-	-	2
Solo in proprietà	6.288	2.044	1.496	397	125	69	25	11	10.455
Solo in affitto	83	45	47	15	11	9	1	3	214
Solo in uso gratuito	84	43	41	10	8	1	-	1	188
Parte in proprietà e parte in affitto	32	52	60	26	19	24	2	2	217
Parte in proprietà e parte in uso gratuito	78	48	65	16	11	2	4	-	224
Parte in affitto e parte in uso gratuito	3	3	3	2	2	1	-	-	14
Parte in proprietà, parte in affitto e parte in uso gratuito	-	4	6	8	5	6	-	-	29
TOTALE	6.568	2.239	1.718	474	181	112	32	17	11.341

Tavola 2.5 segue - Aziende e relativa superficie totale per classe di superficie totale, forma di conduzione, titolo di possesso dei terreni e zona altimetrica (superficie in ettari) - TOTALE

FORME DI CONDUZIONE TITOLI DI POSSESSO DEI TERRENI	CLASSI D SUPERFICIE TOTALE								Totale
	Meno di 1	1 – 2	2 -- 5	5 – 10	10 -- 20	20 -- 50	50 -- 100	100 ed oltre	
SUPERFICIE TOTALE									
Solo in proprietà	3.164,55	3.954,13	8.179,97	7.217,95	5.863,96	4.105,11	1.887,00	4.764,89	39.137,56
Solo in affitto	46,92	65,78	164,25	215,26	279,88	520,53	133,26	-	1.425,88
Solo in uso gratuito	49,34	72,73	180,31	202,67	252,33	136,39	-	-	893,77
Parte in proprietà e parte in affitto	21,19	77,27	277,13	310,01	620,49	1.151,33	232,63	200,00	2.890,05
Parte in proprietà e parte in uso gratuito	56,24	102,52	430,14	513,67	685,03	775,82	246,61	-	2.810,03
Parte in affitto e parte in uso gratuito	1,99	5,77	10,91	32,20	73,17	115,25	-	-	239,29
Parte in proprietà, parte in affitto e parte in uso gratuito	0,35	5,21	22,33	89,70	178,10	255,58	111,02	-	662,29
Con solo manodopera familiare	3.340,58	4.283,41	9.265,04	8.581,46	7.952,96	7.060,01	2.610,52	4.964,89	48.058,87
Solo in proprietà	57,12	104,51	304,07	482,41	256,34	340,01	153,58	-	1.698,04
Solo in affitto	1,55	1,50	16,20	8,73	34,79	30,19	-	-	92,96
Solo in uso gratuito	-	-	-	21,70	-	-	50,45	-	72,15
Parte in proprietà e parte in affitto	0,76	4,14	6,23	34,15	12,33	46,65	88,60	-	192,86
Parte in proprietà e parte in uso gratuito	1,18	5,62	6,77	20,17	-	-	57,01	-	90,75
Parte in proprietà, parte in affitto e parte in uso gratuito	-	-	-	5,78	35,43	32,74	-	-	73,95
Con manodopera familiare prevalente	60,61	115,77	333,27	572,94	338,89	449,59	349,64	-	2.220,71
Solo in proprietà	23,23	43,10	124,60	191,69	348,58	494,61	433,60	123,00	1.782,41
Solo in affitto	-	-	6,19	-	13,81	58,89	-	-	78,89
Solo in uso gratuito	0,20	-	-	-	-	-	-	-	0,20
Parte in proprietà e parte in affitto	-	-	9,26	6,61	10,72	40,00	94,00	-	160,59
Parte in proprietà e parte in uso gratuito	-	1,20	3,45	13,45	15,43	-	68,94	-	102,47
Con manodopera extrafamiliare prevalente	23,43	44,30	143,50	211,75	388,54	593,50	596,54	123,00	2.124,56
Solo in proprietà	33,84	48,61	97,64	124,91	239,51	812,72	864,20	14.277,75	16.499,18
Solo in affitto	0,72	-	10,58	14,20	40,11	96,81	-	813,31	975,73
Solo in uso gratuito	-	-	4,43	7,90	25,36	-	-	8.503,62	8.541,31
Parte in proprietà e parte in affitto	0,32	2,43	10,09	7,89	15,89	150,68	82,50	130,61	400,41
Parte in proprietà e parte in uso gratuito	-	3,38	3,20	-	28,52	-	-	-	35,10
Parte in proprietà, parte in affitto e parte in uso gratuito	-	-	-	-	-	-	191,26	-	191,26
Conduzione con salariati	34,88	54,42	125,94	154,90	349,39	1.060,21	1.137,96	23.725,29	26.642,99
Solo in proprietà	1,80	1,36	2,87	-	-	34,75	-	-	40,78
Solo in affitto	-	-	4,63	-	-	-	-	-	4,63
Solo in uso gratuito	-	-	15,40	5,02	-	-	-	-	20,42
Conduzione a colonia parziaria appoderata	1,80	1,36	22,90	5,02	-	34,75	-	-	65,83
Solo in proprietà	0,89	-	6,10	-	-	-	77,00	-	83,99
Altra forma di conduzione	0,89	-	6,10	-	-	-	77,00	-	83,99
Solo in proprietà	3.281,43	4.151,71	8.715,25	8.016,96	6.708,39	5.787,20	3.415,38	19.165,64	59.241,96
Solo in affitto	49,19	67,28	201,85	238,19	368,59	706,42	133,26	813,31	2.578,09
Solo in uso gratuito	49,54	72,73	200,14	237,29	277,69	136,39	50,45	8.503,62	9.527,85
Parte in proprietà e parte in affitto	22,27	83,84	302,71	358,66	659,43	1.388,66	497,73	330,61	3.643,91
Parte in proprietà e parte in uso gratuito	57,42	112,72	443,56	547,29	728,98	775,82	372,56	-	3.038,35
Parte in affitto e parte in uso gratuito	1,99	5,77	10,91	32,20	73,17	115,25	-	-	239,29
Parte in proprietà, parte in affitto e parte in uso gratuito	0,35	5,21	22,33	95,48	213,53	288,32	302,28	-	927,50
TOTALE	3.462,19	4.499,26	9.896,75	9.526,07	9.029,78	9.198,06	4.771,66	28.813,18	79.196,95

Tavola 2.5 segue - Aziende e relativa superficie totale per classe di superficie totale, forma di conduzione, titolo di possesso dei terreni e zona altimetrica (superficie in ettari) - MONTAGNA

FORME DI CONDUZIONE TITOLI DI POSSESSO DEI TERRENI	CLASSI DI SUPERFICIE TOTALE									Totale
	Meno di 1	1 -- 2	2 -- 5	5 -- 10	10 -- 20	20 -- 50	50 -- 100	100 ed oltre		
SUPERFICIE TOTALE										
Solo in proprietà	560,50	1.235,27	4.048,91	4.992,84	4.662,81	3.068,84	1.246,18	4.300,14	24.115,49	
Solo in affitto	5,76	10,08	50,04	125,52	193,38	381,38	77,95	-	844,11	
Solo in uso gratuito	12,21	17,82	81,68	151,16	168,80	109,59	-	-	541,26	
Parte in proprietà e parte in affitto	4,33	11,48	106,43	153,75	388,74	527,13	161,53	-	1.353,39	
Parte in proprietà e parte in uso gratuito	17,67	39,69	232,31	407,27	572,52	713,73	78,50	-	2.061,69	
Parte in affitto e parte in uso gratuito	0,66	1,22	2,54	17,97	51,80	72,00	-	-	146,19	
Parte in proprietà, parte in affitto e parte in uso gratuito	0,35	-	4,60	40,79	117,93	107,36	111,02	-	382,05	
Con solo manodopera familiare	601,48	1.315,56	4.526,51	5.889,30	6.155,98	4.980,03	1.675,18	4.300,14	29.444,18	
Solo in proprietà	16,35	45,92	145,28	277,83	144,33	340,01	71,23	-	1.040,95	
Solo in affitto	-	-	-	8,73	10,79	-	-	-	19,52	
Solo in uso gratuito	-	-	-	13,01	-	-	50,45	-	63,46	
Parte in proprietà e parte in affitto	-	-	6,23	14,56	-	-	-	-	20,79	
Parte in proprietà e parte in uso gratuito	-	5,62	-	12,29	-	-	-	-	17,91	
Parte in proprietà, parte in affitto e parte in uso gratuito	-	-	-	-	22,83	-	-	-	22,83	
Con manodopera familiare prevalente	16,35	51,54	151,51	326,42	177,95	340,01	121,68	-	1.185,46	
Solo in proprietà	4,21	10,96	45,53	58,08	164,96	176,41	54,41	-	514,56	
Solo in affitto	-	-	-	-	-	-	-	-	-	
Solo in uso gratuito	-	-	-	-	-	-	-	-	-	
Parte in proprietà e parte in affitto	-	-	4,29	-	10,72	40,00	94,00	-	149,01	
Parte in proprietà e parte in uso gratuito	-	1,20	-	6,90	-	-	-	-	8,10	
Con manodopera extrafamiliare prevalente	4,21	12,16	49,82	64,98	175,68	216,41	148,41	-	671,67	
Solo in proprietà	2,91	10,79	20,74	21,88	29,24	169,86	252,56	10.309,64	10.817,62	
Solo in affitto	-	-	2,39	7,20	26,11	37,00	-	-	72,70	
Solo in uso gratuito	-	-	-	7,90	-	-	-	8.355,70	8.363,60	
Parte in proprietà e parte in affitto	-	-	-	-	-	21,20	82,50	-	103,70	
Parte in proprietà e parte in uso gratuito	-	-	-	-	-	-	-	-	-	
Parte in proprietà, parte in affitto e parte in uso gratuito	-	-	-	-	-	-	191,26	-	191,26	
Conduzione con salariati	2,91	10,79	23,13	36,98	55,35	228,06	526,32	18.665,34	19.548,88	
Solo in proprietà	-	-	-	-	-	-	-	-	-	
Solo in affitto	-	-	-	-	-	-	-	-	-	
Solo in uso gratuito	-	-	-	-	-	-	-	-	-	
Conduzione a colonia parziaria appoderata	-	-	-	-	-	-	-	-	-	
Solo in proprietà	-	-	6,10	-	-	-	77,00	-	83,10	
Altra forma di conduzione	-	-	6,10	-	-	-	77,00	-	83,10	
Solo in proprietà	583,97	1.302,94	4.266,56	5.350,63	5.001,34	3.755,12	1.701,38	14.609,78	36.571,72	
Solo in affitto	5,76	10,08	52,43	141,45	230,28	418,38	77,95	-	936,33	
Solo in uso gratuito	12,21	17,82	81,68	172,07	168,80	109,59	50,45	8.355,70	8.968,32	
Parte in proprietà e parte in affitto	4,33	11,48	116,95	168,31	399,46	588,33	338,03	-	1.626,89	
Parte in proprietà e parte in uso gratuito	17,67	46,51	232,31	426,46	572,52	713,73	78,50	-	2.087,70	
Parte in affitto e parte in uso gratuito	0,66	1,22	2,54	17,97	51,80	72,00	-	-	146,19	
Parte in proprietà, parte in affitto e parte in uso gratuito	0,35	-	4,60	40,79	140,76	107,36	302,28	-	596,14	
TOTALE	624,95	1.390,05	4.757,07	6.317,68	6.564,96	5.764,51	2.548,59	22.965,48	50.933,22	

Tavola 2.5 segue - Aziende e relativa superficie totale per classe di superficie totale, forma di conduzione, titolo di possesso dei terreni e zona altimetrica (superficie in ettari) - PIANURA

FORME DI CONDUZIONE TITOLI DI POSSESSO DEI TERRENI	CLASSI DI SUPERFICIE TOTALE								Totale
	Meno di 1	1 -- 2	2 -- 5	5 -- 10	10 -- 20	20 -- 50	50 -- 100	100 ed oltre	
SUPERFICIE TOTALE									
Solo in proprietà	2.604,05	2.718,86	4.131,06	2.225,11	1.201,15	1.036,27	640,82	464,75	15.022,07
Solo in affitto	41,16	55,70	114,21	89,74	86,50	139,15	55,31	-	581,77
Solo in uso gratuito	37,13	54,91	98,63	51,51	83,53	26,80	-	-	352,51
Parte in proprietà e parte in affitto	16,86	65,79	170,70	156,26	231,75	624,20	71,10	200,00	1.536,66
Parte in proprietà e parte in uso gratuito	38,57	62,83	197,83	106,40	112,51	62,09	168,11	-	748,34
Parte in affitto e parte in uso gratuito	1,33	4,55	8,37	14,23	21,37	43,25	-	-	93,10
Parte in proprietà, parte in affitto e parte in uso gratuito	-	5,21	17,73	48,91	60,17	148,22	-	-	280,24
Con solo manodopera familiare	2.739,10	2.967,85	4.738,53	2.692,16	1.796,98	2.079,98	935,34	664,75	18.614,69
Solo in proprietà	40,77	58,59	158,79	204,58	112,01	-	82,35	-	657,09
Solo in affitto	1,55	1,50	16,20	-	24,00	30,19	-	-	73,44
Solo in uso gratuito	-	-	-	8,69	-	-	-	-	8,69
Parte in proprietà e parte in affitto	0,76	4,14	-	19,59	12,33	46,65	88,60	-	172,07
Parte in proprietà e parte in uso gratuito	1,18	-	6,77	7,88	-	-	57,01	-	72,84
Parte in proprietà, parte in affitto e parte in uso gratuito	-	-	-	5,78	12,60	32,74	-	-	51,12
Con manodopera familiare prevalente	44,26	64,23	181,76	246,52	160,94	109,58	227,96	-	1.035,25
Solo in proprietà	19,02	32,14	79,07	133,61	183,62	318,20	379,19	123,00	1.267,85
Solo in affitto	-	-	6,19	-	13,81	58,89	-	-	78,89
Solo in uso gratuito	0,20	-	-	-	-	-	-	-	0,20
Parte in proprietà e parte in affitto	-	-	4,97	6,61	-	-	-	-	11,58
Parte in proprietà e parte in uso gratuito	-	-	3,45	6,55	15,43	-	68,94	-	94,37
Con manodopera extrafamiliare prevalente	19,22	32,14	93,68	146,77	212,86	377,09	448,13	123,00	1.452,89
Solo in proprietà	30,93	37,82	76,90	103,03	210,27	642,86	611,64	3.968,11	5.681,56
Solo in affitto	0,72	-	8,19	7,00	14,00	59,81	-	813,31	903,03
Solo in uso gratuito	-	-	4,43	-	25,36	-	-	147,92	177,71
Parte in proprietà e parte in affitto	0,32	2,43	10,09	7,89	15,89	129,48	-	130,61	296,71
Parte in proprietà e parte in uso gratuito	-	3,38	3,20	-	28,52	-	-	-	35,10
Parte in proprietà, parte in affitto e parte in uso gratuito	-	-	-	-	-	-	-	-	-
Conduzione con salariati	31,97	43,63	102,81	117,92	294,04	832,15	611,64	5.059,95	7.094,11
Solo in proprietà	1,80	1,36	2,87	-	-	34,75	-	-	40,78
Solo in affitto	-	-	4,63	-	-	-	-	-	4,63
Solo in uso gratuito	-	-	15,40	5,02	-	-	-	-	20,42
Conduzione a colonia parziaria appoderata	1,80	1,36	22,90	5,02	-	34,75	-	-	65,83
Solo in proprietà	0,89	-	-	-	-	-	-	-	0,89
Altra forma di conduzione	0,89	-	-	-	-	-	-	-	0,89
Solo in proprietà	2.697,46	2.848,77	4.448,69	2.666,33	1.707,05	2.032,08	1.714,00	4.555,86	22.670,24
Solo in affitto	43,43	57,20	149,42	96,74	138,31	288,04	55,31	813,31	1.641,76
Solo in uso gratuito	37,33	54,91	118,46	65,22	108,89	26,80	-	147,92	559,53
Parte in proprietà e parte in affitto	17,94	72,36	185,76	190,35	259,97	800,33	159,70	330,61	2.017,02
Parte in proprietà e parte in uso gratuito	39,75	66,21	211,25	120,83	156,46	62,09	294,06	-	950,65
Parte in affitto e parte in uso gratuito	1,33	4,55	8,37	14,23	21,37	43,25	-	-	93,10
Parte in proprietà, parte in affitto e parte in uso gratuito	-	5,21	17,73	54,69	72,77	180,96	-	-	331,36
TOTALE	2.837,24	3.109,21	5.139,68	3.208,39	2.464,82	3.433,55	2.223,07	5.847,70	28.263,66

Tavola 2.6 - Aziende e relativa superficie agricola utilizzata (SAU) per classe di superficie agricola utilizzata, forma di conduzione, titolo di possesso dei terreni e zona altimetrica (superficie in ettari) - TOTALE

FORME DI CONDUZIONE TITOLI DI POSSESSO DEI TERRENI	CLASSI DI SUPERFICIE AGRICOLA UTILIZZATA								Totale
	Meno di 1	1 -- 2	2 -- 5	5 -- 10	10 -- 20	20 -- 50	50 -- 100	100 ed oltre	
AZIENDE									
Solo in proprietà	10.114	2.121	1.384	341	101	28	6	3	14.098
Solo in affitto	119	53	47	36	16	9	2	-	282
Solo in uso gratuito	183	50	49	15	4	1	1	-	303
Parte in proprietà e parte in affitto	45	49	83	35	32	25	1	1	271
Parte in proprietà e parte in uso gratuito	145	74	88	41	14	6	1	-	369
Parte in affitto e parte in uso gratuito	4	5	4	5	3	4	-	-	25
Parte in proprietà, parte in affitto e parte in uso gratuito	1	2	11	13	6	7	-	-	40
Con solo manodopera familiare	10.611	2.354	1.666	486	176	80	11	4	15.388
Solo in proprietà	218	77	62	26	3	1	1	-	388
Solo in affitto	3	1	6	2	2	-	-	-	14
Solo in uso gratuito	1	-	4	-	-	-	-	-	5
Parte in proprietà e parte in affitto	1	4	3	3	1	1	1	-	14
Parte in proprietà e parte in uso gratuito	4	1	1	1	-	-	1	-	8
Parte in affitto e parte in uso gratuito	-	-	-	-	-	1	-	-	1
Parte in proprietà, parte in affitto e parte in uso gratuito	-	-	-	2	1	-	-	-	3
Con manodopera familiare prevalente	227	83	76	34	7	3	3	-	433
Solo in proprietà	76	37	34	21	12	5	2	-	187
Solo in affitto	-	1	1	-	3	-	-	-	5
Solo in uso gratuito	1	-	-	-	-	-	-	-	1
Parte in proprietà e parte in affitto	-	1	2	2	1	-	1	-	7
Parte in proprietà e parte in uso gratuito	1	-	3	-	1	1	-	-	6
Con manodopera extrafamiliare prevalente	78	39	40	23	17	6	3	-	206
Solo in proprietà	73	36	28	17	19	16	9	4	202
Solo in affitto	3	1	3	4	3	2	-	2	18
Solo in uso gratuito	1	1	1	1	1	-	-	1	6
Parte in proprietà e parte in affitto	1	-	3	1	2	3	-	1	11
Parte in proprietà e parte in uso gratuito	-	2	1	-	2	-	-	-	5
Parte in proprietà, parte in affitto e parte in uso gratuito	-	-	-	-	-	1	1	-	2
Conduzione con salariati	78	40	36	23	27	22	10	8	244
Solo in proprietà	3	-	1	1	-	-	-	-	5
Solo in affitto	-	-	1	-	-	-	-	-	1
Solo in uso gratuito	-	-	5	-	-	-	-	-	5
Conduzione a colonia parziaria appoderata	3	-	7	1	-	-	-	-	11
Solo in proprietà	3	-	1	-	-	-	-	-	4
Altra forma di conduzione	3	-	1	-	-	-	-	-	4
Solo in proprietà	10.487	2.271	1.510	406	135	50	18	7	14.884
Solo in affitto	125	56	58	42	24	11	2	2	320
Solo in uso gratuito	186	51	59	16	5	1	1	1	320
Parte in proprietà e parte in affitto	47	54	91	41	36	29	3	2	303
Parte in proprietà e parte in uso gratuito	150	77	93	42	17	7	2	-	388
Parte in affitto e parte in uso gratuito	4	5	4	5	3	5	-	-	26
Parte in proprietà, parte in affitto e parte in uso gratuito	1	2	11	15	7	8	1	-	45
TOTALE	11.000	2.516	1.826	567	227	111	27	12	16.286

Tavola 2.6 segue - Aziende e relativa superficie agricola utilizzata (SAU) per classe di superficie agricola utilizzata, forma di conduzione, titolo di possesso dei terreni e zona altimetrica (superficie in ettari) - MONTAGNA

FORME DI CONDUZIONE TITOLI DI POSSESSO DEI TERRENI	CLASSI DI SUPERFICIE AGRICOLA UTILIZZATA								Totale
	Meno di 1	1 -- 2	2 -- 5	5 -- 10	10 -- 20	20 -- 50	50 -- 100	100 ed oltre	
AZIENDE									
Solo in proprietà	2.705	668	613	219	69	12	4	2	4.292
Solo in affitto	19	9	19	21	13	4	-	-	85
Solo in uso gratuito	74	17	19	9	2	-	-	-	121
Parte in proprietà e parte in affitto	11	9	36	15	20	7	1	-	99
Parte in proprietà e parte in uso gratuito	63	33	44	27	9	4	-	-	180
Parte in affitto e parte in uso gratuito	1	1	2	3	1	2	-	-	10
Parte in proprietà, parte in affitto e parte in uso gratuito	-	-	4	6	2	4	-	-	16
Con solo manodopera familiare	2.873	737	737	300	116	33	5	2	4.803
Solo in proprietà	100	37	21	9	1	1	-	-	169
Solo in affitto	-	-	1	1	-	-	-	-	2
Solo in uso gratuito	1	-	3	-	-	-	-	-	4
Parte in proprietà e parte in affitto	-	1	2	1	-	-	-	-	4
Parte in proprietà e parte in uso gratuito	3	-	-	-	-	-	-	-	3
Parte in affitto e parte in uso gratuito	-	-	-	-	-	-	-	-	-
Parte in proprietà, parte in affitto e parte in uso gratuito	-	-	-	1	-	-	-	-	1
Con manodopera familiare prevalente	104	38	27	12	1	1	-	-	183
Solo in proprietà	18	9	11	7	1	1	-	-	47
Solo in affitto	-	-	-	-	-	-	-	-	-
Solo in uso gratuito	-	-	-	-	-	-	-	-	-
Parte in proprietà e parte in affitto	-	1	-	1	1	-	1	-	4
Parte in proprietà e parte in uso gratuito	1	-	1	-	-	-	-	-	2
Con manodopera extrafamiliare prevalente	19	10	12	8	2	1	1	-	53
Solo in proprietà	10	5	5	2	3	3	4	1	33
Solo in affitto	-	-	1	3	1	-	-	-	5
Solo in uso gratuito	1	-	-	-	-	-	-	1	2
Parte in proprietà e parte in affitto	-	-	-	-	-	1	-	-	1
Parte in proprietà e parte in uso gratuito	-	-	-	-	-	-	-	-	-
Parte in proprietà, parte in affitto e parte in uso gratuito	-	-	-	-	-	1	1	-	2
Conduzione con salariati	11	5	6	5	4	5	5	2	43
Solo in proprietà	-	-	-	-	-	-	-	-	-
Solo in affitto	-	-	-	-	-	-	-	-	-
Solo in uso gratuito	-	-	-	-	-	-	-	-	-
Conduzione a colonia parziaria appoderata	-	-	-	-	-	-	-	-	-
Solo in proprietà	1	-	1	-	-	-	-	-	2
Altra forma di conduzione	1	-	1	-	-	-	-	-	2
Solo in proprietà	2.834	719	651	237	74	17	8	3	4.543
Solo in affitto	19	9	21	25	14	4	-	-	92
Solo in uso gratuito	76	17	22	9	2	-	-	1	127
Parte in proprietà e parte in affitto	11	11	38	17	21	8	2	-	108
Parte in proprietà e parte in uso gratuito	67	33	45	27	9	4	-	-	185
Parte in affitto e parte in uso gratuito	1	1	2	3	1	2	-	-	10
Parte in proprietà, parte in affitto e parte in uso gratuito	-	-	4	7	2	5	1	-	19
TOTALE	3.008	790	783	325	123	40	11	4	5.084

Tavola 2.6 segue - Aziende e relativa superficie agricola utilizzata (SAU) per classe di superficie agricola utilizzata, forma di conduzione, titolo di possesso dei terreni e zona altimetrica (superficie in ettari) - PIANURA

FORME DI CONDUZIONE TITOLI DI POSSESSO DEI TERRENI	CLASSI DI SUPERFICIE AGRICOLA UTILIZZATA								Totale
	Meno di 1	1 -- 2	2 -- 5	5 -- 10	10 -- 20	20 -- 50	50 -- 100	100 ed oltre	
AZIENDE									
Solo in proprietà	7.409	1.453	771	122	32	16	2	1	9.806
Solo in affitto	100	44	28	15	3	5	2	-	197
Solo in uso gratuito	109	33	30	6	2	1	1	-	182
Parte in proprietà e parte in affitto	34	40	47	20	12	18	-	1	172
Parte in proprietà e parte in uso gratuito	82	41	44	14	5	2	1	-	189
Parte in affitto e parte in uso gratuito	3	4	2	2	2	2	-	-	15
Parte in proprietà, parte in affitto e parte in uso gratuito	1	2	7	7	4	3	-	-	24
Con solo manodopera familiare	7.738	1.617	929	186	60	47	6	2	10.585
Solo in proprietà	118	40	41	17	2	-	1	-	219
Solo in affitto	3	1	5	1	2	-	-	-	12
Solo in uso gratuito	-	-	1	-	-	-	-	-	1
Parte in proprietà e parte in affitto	1	3	1	2	1	1	1	-	10
Parte in proprietà e parte in uso gratuito	1	1	1	1	-	-	1	-	5
Parte in affitto e parte in uso gratuito	-	-	-	-	-	1	-	-	1
Parte in proprietà, parte in affitto e parte in uso gratuito	-	-	-	1	1	-	-	-	2
Con manodopera familiare prevalente	123	45	49	22	6	2	3	-	250
Solo in proprietà	58	28	23	14	11	4	2	-	140
Solo in affitto	-	1	1	-	3	-	-	-	5
Solo in uso gratuito	1	-	-	-	-	-	-	-	1
Parte in proprietà e parte in affitto	-	-	2	1	-	-	-	-	3
Parte in proprietà e parte in uso gratuito	-	-	2	-	1	1	-	-	4
Con manodopera extrafamiliare prevalente	59	29	28	15	15	5	2	-	153
Solo in proprietà	63	31	23	15	16	13	5	3	169
Solo in affitto	3	1	2	1	2	2	-	2	13
Solo in uso gratuito	-	1	1	1	1	-	-	-	4
Parte in proprietà e parte in affitto	1	-	3	1	2	2	-	1	10
Parte in proprietà e parte in uso gratuito	-	2	1	-	2	-	-	-	5
Parte in proprietà, parte in affitto e parte in uso gratuito	-	-	-	-	-	-	-	-	-
Conduzione con salariati	67	35	30	18	23	17	5	6	201
Solo in proprietà	3	-	1	1	-	-	-	-	5
Solo in affitto	-	-	1	-	-	-	-	-	1
Solo in uso gratuito	-	-	5	-	-	-	-	-	5
Conduzione a colonia parziaria appoderata	3	-	7	1	-	-	-	-	11
Solo in proprietà	2	-	-	-	-	-	-	-	2
Altra forma di conduzione	2	-	-	-	-	-	-	-	2
Solo in proprietà	7.653	1.552	859	169	61	33	10	4	10.341
Solo in affitto	106	47	37	17	10	7	2	2	228
Solo in uso gratuito	110	34	37	7	3	1	1	-	193
Parte in proprietà e parte in affitto	36	43	53	24	15	21	1	2	195
Parte in proprietà e parte in uso gratuito	83	44	48	15	8	3	2	-	203
Parte in affitto e parte in uso gratuito	3	4	2	2	2	3	-	-	16
Parte in proprietà, parte in affitto e parte in uso gratuito	1	2	7	8	5	3	-	-	26
TOTALE	7.992	1.726	1.043	242	104	71	16	8	11.202

Tavola 2.6 segue - Aziende e relativa superficie agricola utilizzata (SAU) per classe di superficie agricola utilizzata, forma di conduzione, titolo di possesso dei terreni e zona altimetrica (*superficie in ettari*) - TOTALE

FORME DI CONDUZIONE TITOLI DI POSSESSO DEI TERRENI	CLASSI DI SUPERFICIE AGRICOLA UTILIZZATA								Totale
	Meno di 1	1 – 2	2 -- 5	5 -- 10	10 -- 20	20 -- 50	50 -- 100	100 ed oltre	
SUPERFICIE AGRICOLA UTILIZZATA									
Solo in proprietà	3.681,06	2.870,16	4.077,34	2.270,52	1.362,21	816,16	399,38	948,58	16.425,41
Solo in affitto	52,60	72,21	144,09	252,89	212,64	255,86	125,60	-	1.115,89
Solo in uso gratuito	79,90	63,19	139,54	108,25	62,09	25,91	97,34	-	576,22
Parte in proprietà e parte in affitto	25,61	67,13	267,86	259,15	430,94	756,55	51,18	180,00	2.038,42
Parte in proprietà e parte in uso gratuito	70,47	102,54	284,60	286,50	195,49	182,42	67,01	-	1.189,03
Parte in affitto e parte in uso gratuito	1,62	7,48	12,27	34,33	33,57	135,60	-	-	224,87
Parte in proprietà, parte in affitto e parte in uso gratuito	0,90	2,61	33,63	97,92	94,89	228,52	-	-	458,47
Con solo manodopera familiare	3.912,16	3.185,32	4.959,33	3.309,56	2.391,83	2.401,02	740,51	1.128,58	22.028,31
Solo in proprietà	85,52	100,38	191,11	164,91	39,19	43,82	78,15	-	703,08
Solo in affitto	1,29	1,40	18,10	15,89	29,81	-	-	-	66,49
Solo in uso gratuito	0,20	-	12,16	-	-	-	-	-	12,36
Parte in proprietà e parte in affitto	0,50	5,38	8,60	16,05	12,30	24,16	87,80	-	154,79
Parte in proprietà e parte in uso gratuito	1,13	1,50	2,46	7,58	-	-	51,50	-	64,17
Parte in affitto e parte in uso gratuito	-	-	-	-	-	32,50	-	-	32,50
Parte in proprietà, parte in affitto e parte in uso gratuito	-	-	-	14,31	11,40	-	-	-	25,71
Con manodopera familiare prevalente	88,64	108,66	232,43	218,74	92,70	100,48	217,45	-	1.059,10
Solo in proprietà	34,04	53,38	103,89	146,10	155,88	131,44	141,08	-	765,81
Solo in affitto	-	1,90	4,09	-	41,20	-	-	-	47,19
Solo in uso gratuito	0,20	-	-	-	-	-	-	-	0,20
Parte in proprietà e parte in affitto	-	1,23	4,50	12,13	19,40	-	73,00	-	110,26
Parte in proprietà e parte in uso gratuito	0,45	-	10,85	-	12,63	44,25	-	-	68,18
Con manodopera extrafamiliare prevalente	34,69	56,51	123,33	158,23	229,11	175,69	214,08	-	991,64
Solo in proprietà	33,39	49,04	80,05	106,76	283,51	445,04	629,89	1.367,14	2.994,82
Solo in affitto	0,90	1,00	10,23	24,33	46,00	63,09	-	615,23	760,78
Solo in uso gratuito	0,90	1,37	2,08	9,44	10,10	-	-	1.253,40	1.277,29
Parte in proprietà e parte in affitto	0,93	-	9,38	5,86	23,34	83,47	-	129,21	252,19
Parte in proprietà e parte in uso gratuito	-	2,99	2,85	-	24,69	-	-	-	30,53
Parte in proprietà, parte in affitto e parte in uso gratuito	-	-	-	-	-	39,00	83,00	-	122,00
Conduzione con salariati	36,12	54,40	104,59	146,39	387,64	630,60	712,89	3.364,98	5.437,61
Solo in proprietà	2,42	-	2,62	7,25	-	-	-	-	12,29
Solo in affitto	-	-	3,43	-	-	-	-	-	3,43
Solo in uso gratuito	-	-	19,70	-	-	-	-	-	19,70
Conduzione a colonia parziaria appoderata	2,42	-	25,75	7,25	-	-	-	-	35,42
Solo in proprietà	1,07	-	3,30	-	-	-	-	-	4,37
Altra forma di conduzione	1,07	-	3,30	-	-	-	-	-	4,37
Solo in proprietà	3.837,50	3.072,96	4.458,31	2.695,54	1.840,79	1.436,46	1.248,50	2.315,72	20.905,78
Solo in affitto	54,79	76,51	179,94	293,11	329,65	318,95	125,60	615,23	1.993,78
Solo in uso gratuito	81,20	64,56	173,48	117,69	72,19	25,91	97,34	1.253,40	1.885,77
Parte in proprietà e parte in affitto	27,04	73,74	290,34	293,19	485,98	864,18	211,98	309,21	2.555,66
Parte in proprietà e parte in uso gratuito	72,05	107,03	300,76	294,08	232,81	226,67	118,51	-	1.351,91
Parte in affitto e parte in uso gratuito	1,62	7,48	12,27	34,33	33,57	168,10	-	-	257,37
Parte in proprietà, parte in affitto e parte in uso gratuito	0,90	2,61	33,63	112,23	106,29	267,52	83,00	-	606,18
TOTALE	4.075,10	3.404,89	5.448,73	3.840,17	3.101,28	3.307,79	1.884,93	4.493,56	29.556,45

Tavola 2.6 segue - Aziende e relativa superficie agricola utilizzata (SAU) per classe di superficie agricola utilizzata, forma di conduzione, titolo di possesso dei terreni e zona altimetrica (superficie in ettari) - MONTAGNA

FORME DI CONDUZIONE TITOLI DI POSSESSO DEI TERRENI	CLASSI DI SUPERFICIE AGRICOLA UTILIZZATA								Totale
	Meno di 1	1 -- 2	2 -- 5	5 -- 10	10 -- 20	20 -- 50	50 -- 100	100 ed oltre	
SUPERFICIE AGRICOLA UTILIZZATA									
Solo in proprietà	898,59	896,03	1.833,56	1.450,20	896,60	323,33	270,01	797,81	7.366,13
Solo in affitto	7,59	13,50	55,66	143,90	172,50	89,34	-	-	482,49
Solo in uso gratuito	29,51	20,39	59,55	66,29	34,71	-	-	-	210,45
Parte in proprietà e parte in affitto	5,93	12,31	123,33	111,51	268,14	202,92	51,18	-	775,32
Parte in proprietà e parte in uso gratuito	31,24	44,99	147,62	179,21	127,25	121,57	-	-	651,88
Parte in affitto e parte in uso gratuito	0,65	1,53	6,59	20,80	12,23	64,90	-	-	106,70
Parte in proprietà, parte in affitto e parte in uso gratuito	-	-	13,46	47,78	29,87	139,57	-	-	230,68
Con solo manodopera familiare	973,51	988,75	2.239,77	2.019,69	1.541,30	941,63	321,19	797,81	9.823,65
Solo in proprietà	35,14	46,91	66,93	55,29	16,70	43,82	-	-	264,79
Solo in affitto	-	-	4,85	6,89	-	-	-	-	11,74
Solo in uso gratuito	0,20	-	7,98	-	-	-	-	-	8,18
Parte in proprietà e parte in affitto	-	1,86	5,38	5,47	-	-	-	-	12,71
Parte in proprietà e parte in uso gratuito	0,68	-	-	-	-	-	-	-	0,68
Parte in affitto e parte in uso gratuito	-	-	-	-	-	-	-	-	-
Parte in proprietà, parte in affitto e parte in uso gratuito	-	-	-	8,59	-	-	-	-	8,59
Con manodopera familiare prevalente	36,02	48,77	85,14	76,24	16,70	43,82	-	-	306,69
Solo in proprietà	8,09	12,71	34,52	54,71	11,21	23,96	-	-	145,20
Solo in affitto	-	-	-	-	-	-	-	-	-
Solo in uso gratuito	-	-	-	-	-	-	-	-	-
Parte in proprietà e parte in affitto	-	1,23	-	5,62	19,40	-	73,00	-	99,25
Parte in proprietà e parte in uso gratuito	0,45	-	2,95	-	-	-	-	-	3,40
Con manodopera extrafamiliare prevalente	8,54	13,94	37,47	60,33	30,61	23,96	73,00	-	247,85
Solo in proprietà	3,75	6,84	13,22	12,61	48,06	109,07	258,24	336,96	788,75
Solo in affitto	-	-	2,37	19,33	17,00	-	-	-	38,70
Solo in uso gratuito	0,90	-	-	-	-	-	-	1.253,40	1.254,30
Parte in proprietà e parte in affitto	-	-	-	-	-	21,00	-	-	21,00
Parte in proprietà e parte in uso gratuito	-	-	-	-	-	-	-	-	-
Parte in proprietà, parte in affitto e parte in uso gratuito	-	-	-	-	-	39,00	83,00	-	122,00
Conduzione con salariati	4,65	6,84	15,59	31,94	65,06	169,07	341,24	1.590,36	2.224,75
Solo in proprietà	-	-	-	-	-	-	-	-	-
Solo in affitto	-	-	-	-	-	-	-	-	-
Solo in uso gratuito	-	-	-	-	-	-	-	-	-
Conduzione a colonia parziaria appoderata	-	-	-	-	-	-	-	-	-
Solo in proprietà	0,18	-	3,30	-	-	-	-	-	3,48
Altra forma di conduzione	0,18	-	3,30	-	-	-	-	-	3,48
Solo in proprietà	945,75	962,49	1.951,53	1.572,81	972,57	500,18	528,25	1.134,77	8.568,35
Solo in affitto	7,59	13,50	62,88	170,12	189,50	89,34	-	-	532,93
Solo in uso gratuito	30,61	20,39	67,53	66,29	34,71	-	-	1.253,40	1.472,93
Parte in proprietà e parte in affitto	5,93	15,40	128,71	122,60	287,54	223,92	124,18	-	908,28
Parte in proprietà e parte in uso gratuito	32,37	44,99	150,57	179,21	127,25	121,57	-	-	655,96
Parte in affitto e parte in uso gratuito	0,65	1,53	6,59	20,80	12,23	64,90	-	-	106,70
Parte in proprietà, parte in affitto e parte in uso gratuito	-	-	13,46	56,37	29,87	178,57	83,00	-	361,27
TOTALE	1.022,90	1.058,30	2.381,27	2.188,20	1.653,67	1.178,48	735,43	2.388,17	12.606,42

Tavola 2.6 segue - Aziende e relativa superficie agricola utilizzata (SAU) per classe di superficie agricola utilizzata, forma di conduzione, titolo di possesso dei terreni e zona altimetrica (superficie in ettari) - PIANURA

FORME DI CONDUZIONE TITOLI DI POSSESSO DEI TERRENI	CLASSI DI SUPERFICIE AGRICOLA UTILIZZATA								Totale
	Meno di 1	1 -- 2	2 -- 5	5 -- 10	10 -- 20	20 -- 50	50 -- 100	100 ed oltre	
	SUPERFICIE AGRICOLA UTILIZZATA								
<i>Solo in proprietà</i>	2.782,47	1.974,13	2.243,78	820,32	465,61	492,83	129,37	150,77	9.059,28
<i>Solo in affitto</i>	45,01	58,71	88,43	108,99	40,14	166,52	125,60	-	633,40
<i>Solo in uso gratuito</i>	50,39	42,80	79,99	41,96	27,38	25,91	97,34	-	365,77
<i>Parte in proprietà e parte in affitto</i>	19,68	54,82	144,53	147,64	162,80	553,63	-	180,00	1.263,10
<i>Parte in proprietà e parte in uso gratuito</i>	39,23	57,55	136,98	107,29	68,24	60,85	67,01	-	537,15
<i>Parte in affitto e parte in uso gratuito</i>	0,97	5,95	5,68	13,53	21,34	70,70	-	-	118,17
<i>Parte in proprietà, parte in affitto e parte in uso gratuito</i>	0,90	2,61	20,17	50,14	65,02	88,95	-	-	227,79
Con solo manodopera familiare	2.938,65	2.196,57	2.719,56	1.289,87	850,53	1.459,39	419,32	330,77	12.204,66
<i>Solo in proprietà</i>	50,38	53,47	124,18	109,62	22,49	-	78,15	-	438,29
<i>Solo in affitto</i>	1,29	1,40	13,25	9,00	29,81	-	-	-	54,75
<i>Solo in uso gratuito</i>	-	-	4,18	-	-	-	-	-	4,18
<i>Parte in proprietà e parte in affitto</i>	0,50	3,52	3,22	10,58	12,30	24,16	87,80	-	142,08
<i>Parte in proprietà e parte in uso gratuito</i>	0,45	1,50	2,46	7,58	-	-	51,50	-	63,49
<i>Parte in affitto e parte in uso gratuito</i>	-	-	-	-	-	32,50	-	-	32,50
<i>Parte in proprietà, parte in affitto e parte in uso gratuito</i>	-	-	-	5,72	11,40	-	-	-	17,12
Con manodopera familiare prevalente	52,62	59,89	147,29	142,50	76,00	56,66	217,45	-	752,41
<i>Solo in proprietà</i>	25,95	40,67	69,37	91,39	144,67	107,48	141,08	-	620,61
<i>Solo in affitto</i>	-	1,90	4,09	-	41,20	-	-	-	47,19
<i>Solo in uso gratuito</i>	0,20	-	-	-	-	-	-	-	0,20
<i>Parte in proprietà e parte in affitto</i>	-	-	4,50	6,51	-	-	-	-	11,01
<i>Parte in proprietà e parte in uso gratuito</i>	-	-	7,90	-	12,63	44,25	-	-	64,78
Con manodopera extrafamiliare prevalente	26,15	42,57	85,86	97,90	198,50	151,73	141,08	-	743,79
<i>Solo in proprietà</i>	29,64	42,20	66,83	94,15	235,45	335,97	371,65	1.030,18	2.206,07
<i>Solo in affitto</i>	0,90	1,00	7,86	5,00	29,00	63,09	-	615,23	722,08
<i>Solo in uso gratuito</i>	-	1,37	2,08	9,44	10,10	-	-	-	22,99
<i>Parte in proprietà e parte in affitto</i>	0,93	-	9,38	5,86	23,34	62,47	-	129,21	231,19
<i>Parte in proprietà e parte in uso gratuito</i>	-	2,99	2,85	-	24,69	-	-	-	30,53
<i>Parte in proprietà, parte in affitto e parte in uso gratuito</i>	-	-	-	-	-	-	-	-	-
Conduzione con salariati	31,47	47,56	89,00	114,45	322,58	461,53	371,65	1.774,62	3.212,86
<i>Solo in proprietà</i>	2,42	-	2,62	7,25	-	-	-	-	12,29
<i>Solo in affitto</i>	-	-	3,43	-	-	-	-	-	3,43
<i>Solo in uso gratuito</i>	-	-	19,70	-	-	-	-	-	19,70
Conduzione a colonia parziaria appoderata	2,42	-	25,75	7,25	-	-	-	-	35,42
<i>Solo in proprietà</i>	0,89	-	-	-	-	-	-	-	0,89
Altra forma di conduzione	0,89	-	-	-	-	-	-	-	0,89
<i>Solo in proprietà</i>	2.891,75	2.110,47	2.506,78	1.122,73	868,22	936,28	720,25	1.180,95	12.337,43
<i>Solo in affitto</i>	47,20	63,01	117,06	122,99	140,15	229,61	125,60	615,23	1.460,85
<i>Solo in uso gratuito</i>	50,59	44,17	105,95	51,40	37,48	25,91	97,34	-	412,84
<i>Parte in proprietà e parte in affitto</i>	21,11	58,34	161,63	170,59	198,44	640,26	87,80	309,21	1.647,38
<i>Parte in proprietà e parte in uso gratuito</i>	39,68	62,04	150,19	114,87	105,56	105,10	118,51	-	695,95
<i>Parte in affitto e parte in uso gratuito</i>	0,97	5,95	5,68	13,53	21,34	103,20	-	-	150,67
<i>Parte in proprietà, parte in affitto e parte in uso gratuito</i>	0,90	2,61	20,17	55,86	76,42	88,95	-	-	244,91
TOTALE	3.052,20	2.346,59	3.067,46	1.651,97	1.447,61	2.129,31	1.149,50	2.105,39	16.950,05

Tavola 2.7 - Aziende per numero dei corpi di terreno, classe di superficie totale e classe di superficie agricola utilizzata (SAU)

	NUMERO DEI CORPI DI TERRENO								
CLASSI DI SUPERFICIE TOTALE CLASSI DI SAU	1	2	3	4	5	6 ed oltre	TOTALE		
							Aziende	Corpi	
CLASSI DI SUPERFICIE TOTALE (in ettari)									
Meno di 1 ettaro	4.101	2.106	967	325	188	192	7.879	14.932	
1 -- 2	792	768	675	359	233	388	3.215	10.270	
2 -- 3	268	335	314	204	165	351	1.637	6.855	
3 -- 5	206	239	236	209	172	499	1.561	8.351	
5 -- 10	138	149	160	175	161	594	1.377	11.053	
10 -- 20	56	57	69	56	50	380	668	7.231	
20 -- 30	12	12	18	6	19	122	189	3.068	
30 -- 50	15	11	11	6	9	72	124	2.014	
50 -- 100	7	2	7	4	4	45	69	1.824	
100 ed oltre	2	-	-	1	2	30	35	921	
TOTALE	5.597	3.679	2.457	1.345	1.003	2.673	16.754	66.519	
CLASSI DI SAU (in ettari)									
Senza superficie	147	100	75	40	30	76	468	2.016	
Meno di 1 ettaro	4.494	2.632	1.603	743	529	999	11.000	29.996	
1 -- 2	599	545	402	278	200	492	2.516	10.409	
2 -- 3	166	196	173	124	78	293	1.030	5.824	
3 -- 5	106	117	101	89	86	297	796	5.777	
5 -- 10	57	57	72	51	60	270	567	6.241	
10 -- 20	15	24	22	10	12	144	227	3.080	
20 -- 30	6	4	4	5	5	40	64	987	
30 -- 50	4	3	4	3	2	31	47	1.012	
50 -- 100	3	1	1	1	1	20	27	939	
100 ed oltre	-	-	-	1	-	11	12	238	
TOTALE	5.597	3.679	2.457	1.345	1.003	2.673	16.754	66.519	

Tavola 2.8 - Superficie totale per numero dei corpi di terreno, classe di superficie totale e classe di superficie agricola utilizzata (SAU) (superficie in ettari)

CLASSI DI SUPERFICIE TOTALE CLASSI DI SAU	NUMERO DEI CORPI DI TERRENO						Totale
	1	2	3	4	5	6 ed oltre	
CLASSI DI SUPERFICIE TOTALE							
Meno di 1 ettaro	1.522,25	967,95	531,54	199,81	116,77	123,87	3.462,19
1 -- 2	1.052,67	1.074,19	940,46	519,19	343,35	569,40	4.499,26
2 -- 3	628,41	799,09	758,96	498,24	404,74	868,49	3.957,93
3 -- 5	765,30	895,02	888,34	795,36	671,65	1.923,15	5.938,82
5 -- 10	926,26	1.010,93	1.088,66	1.175,01	1.109,02	4.216,19	9.526,07
10 -- 20	729,59	744,65	931,18	750,47	684,49	5.189,40	9.029,78
20 -- 30	269,49	293,63	417,27	135,80	445,68	2.924,69	4.486,56
30 -- 50	592,56	411,55	412,17	238,25	349,46	2.707,51	4.711,50
50 -- 100	483,96	123,49	451,50	258,45	262,31	3.191,95	4.771,66
100 ed oltre	2.391,77	-	-	1.448,61	239,55	24.733,25	28.813,18
TOTALE	9.362,26	6.320,50	6.420,08	6.019,19	4.627,02	46.447,90	79.196,95
CLASSI DI SAU							
Senza superficie	431,68	239,36	173,72	115,92	185,25	4.792,85	5.938,78
Meno di 1 ettaro	2.632,84	2.083,08	2.048,86	1.392,21	1.292,89	3.606,55	13.056,43
1 -- 2	1.229,80	1.230,39	1.033,44	850,05	727,10	2.389,33	7.460,11
2 -- 3	569,75	724,42	683,23	488,61	415,26	1.769,06	4.650,33
3 -- 5	651,75	639,84	681,07	553,18	627,62	2.643,70	5.797,16
5 -- 10	680,04	601,44	843,85	574,37	638,34	4.212,78	7.550,82
10 -- 20	315,02	468,75	551,44	177,43	347,24	3.542,27	5.402,15
20 -- 30	223,21	148,62	153,46	230,26	223,54	1.561,10	2.540,19
30 -- 50	155,94	113,31	176,74	122,64	88,95	2.713,59	3.371,17
50 -- 100	2.472,23	71,29	74,27	65,91	80,83	2.843,34	5.607,87
100 ed oltre	-	-	-	1.448,61	-	16.373,33	17.821,94
TOTALE	9.362,26	6.320,50	6.420,08	6.019,19	4.627,02	46.447,90	79.196,95

Tavola 2.9 - Superficie agricola utilizzata (SAU) per numero dei corpi di terreno, classe di superficie totale e classe di superficie agricola utilizzata (superficie in ettari)

CLASSI DI SUPERFICIE TOTALE CLASSI DI SAU	NUMERO DEI CORPI DI TERRENO						Totale
	1	2	3	4	5	6 ed oltre	
CLASSI DI SUPERFICIE TOTALE							
Meno di 1 ettaro	1.200,57	683,22	342,26	127,49	78,60	82,64	2.514,78
1 -- 2	742,85	678,61	496,56	269,92	173,59	295,38	2.656,91
2 -- 3	398,24	437,06	370,57	248,35	156,45	390,75	2.001,42
3 -- 5	414,26	477,89	420,64	346,98	307,35	793,36	2.760,48
5 -- 10	394,56	461,39	510,29	460,70	477,07	1.746,40	4.050,41
10 -- 20	306,53	421,61	369,47	297,34	208,28	2.152,76	3.755,99
20 -- 30	108,55	130,99	155,08	77,31	181,28	1.348,32	2.001,53
30 -- 50	326,78	197,43	163,25	180,25	128,37	1.271,02	2.267,10
50 -- 100	104,28	93,31	178,35	116,36	76,76	1.730,53	2.299,59
100 ed oltre	142,84	-	-	777,91	38,38	4.289,11	5.248,24
TOTALE	4.139,46	3.581,51	3.006,47	2.902,61	1.826,13	14.100,27	29.556,45
CLASSI DI SAU							
Meno di 1 ettaro	1.450,07	961,68	627,16	320,01	236,44	479,74	4.075,10
1 -- 2	787,64	725,49	549,13	379,87	278,04	684,72	3.404,89
2 -- 3	389,08	459,25	406,42	296,04	183,07	708,23	2.442,09
3 -- 5	390,40	435,61	382,99	343,33	321,86	1.132,45	3.006,64
5 -- 10	379,57	398,29	468,84	345,79	389,09	1.858,59	3.840,17
10 -- 20	221,79	334,68	282,06	136,82	156,12	1.969,81	3.101,28
20 -- 30	150,26	103,98	88,55	124,46	116,78	923,87	1.507,90
30 -- 50	147,80	96,42	141,32	117,61	73,65	1.223,09	1.799,89
50 -- 100	222,85	66,11	60,00	60,77	71,08	1.404,12	1.884,93
100 ed oltre	-	-	-	777,91	-	3.715,65	4.493,56
TOTALE	4.139,46	3.581,51	3.006,47	2.902,61	1.826,13	14.100,27	29.556,45

Tavola 2.10 - Aziende e relativa superficie per forma di utilizzazione dei terreni, classe di superficie totale e classe di superficie agricola utilizzata (SAU) (superficie in ettari)

CLASSI DI SUPERFICIE TOTALE CLASSI DI SAU	SUPERFICIE AGRICOLA UTILIZZATA				Arboricoltura da legno	SUPERFICIE AGRICOLA NON UTILIZZATA				Totale generale
	Seminativi	Coltivazioni legnose agrarie	Prati permanenti e pascoli	Totale aziende con SAU		Boschi	Totale	Di cui destinata ad attività ricreative	Altra superficie	
AZIENDE										
CLASSI DI SUPERFICIE TOTALE										
Meno di 1 ettaro	4.971	4.956	2.840	7.715	120	1.905	1.199	18	5.529	7.879
1 -- 2	2.258	2.069	1.493	3.111	54	1.796	843	4	2.388	3.215
2 -- 3	1.195	1.080	858	1.579	34	1.107	517	4	1.248	1.637
3 -- 5	1.121	1.109	897	1.505	33	1.233	536	5	1.171	1.561
5 -- 10	1.012	956	877	1.321	38	1.164	539	6	1.030	1.377
10 -- 20	526	486	483	656	13	590	281	11	520	668
20 -- 30	147	134	135	182	5	160	86	4	161	189
30 -- 50	100	76	86	122	3	96	46	3	103	124
50 -- 100	53	47	44	65	3	59	30	1	59	69
100 ed oltre	11	15	27	30	2	33	20	5	27	35
TOTALE	11.394	10.928	7.740	16.286	305	8.143	4.097	61	12.236	16.754
CLASSI DI SAU										
Senza superficie	-	-	-	-	15	450	233	4	181	468
Meno di 1 ettaro	7.332	7.231	4.472	11.000	169	4.656	2.396	22	7.866	11.000
1 -- 2	1.881	1.714	1.417	2.516	50	1.269	669	8	1.980	2.516
2 -- 3	808	721	678	1.030	19	617	271	3	823	1.030
3 -- 5	618	591	519	796	21	515	229	5	620	796
5 -- 10	448	421	391	567	18	388	181	9	439	567
10 -- 20	186	171	163	227	6	154	66	4	194	227
20 -- 30	54	39	41	64	3	43	19	2	57	64
30 -- 50	42	20	28	47	2	22	15	1	42	47
50 -- 100	20	15	20	27	-	19	12	2	25	27
100 ed oltre	5	5	11	12	2	10	6	1	9	12
TOTALE	11.394	10.928	7.740	16.286	305	8.143	4.097	61	12.236	16.754
SUPERFICIE INVESTITA										
CLASSI DI SUPERFICIE TOTALE										
Meno di 1 ettaro	863,17	1.037,82	613,79	2.514,78	25,90	527,85	159,12	1,15	234,54	3.462,19
1 -- 2	987,74	946,39	722,78	2.656,91	21,99	1.357,40	274,12	0,73	188,84	4.499,26
2 -- 3	702,52	694,52	604,38	2.001,42	22,71	1.531,38	278,30	0,25	124,12	3.957,93
3 -- 5	810,60	1.070,54	879,34	2.760,48	26,02	2.656,61	377,46	2,97	118,25	5.938,82
5 -- 10	1.117,19	1.482,93	1.450,29	4.050,41	53,47	4.579,34	686,17	0,62	156,68	9.526,07
10 -- 20	1.100,33	1.186,76	1.468,90	3.755,99	19,14	4.525,03	577,91	12,08	151,71	9.029,78
20 -- 30	693,69	546,93	760,91	2.001,53	13,16	2.112,88	271,93	5,30	87,06	4.486,56
30 -- 50	1.095,43	411,12	760,55	2.267,10	3,20	2.107,23	247,86	4,18	86,11	4.711,50
50 -- 100	1.034,57	547,36	717,66	2.299,59	17,13	2.099,69	165,88	0,10	189,37	4.771,66
100 ed oltre	656,04	793,48	3.798,72	5.248,24	0,64	21.299,96	1.472,68	21,04	791,66	28.813,18
TOTALE	9.061,28	8.717,85	11.777,32	29.556,45	203,36	42.797,37	4.511,43	48,42	2.128,34	79.196,95
CLASSI DI SAU										
Senza superficie	-	-	-	-	11,08	5.155,14	691,61	6,88	80,95	5.938,78
Meno di 1 ettaro	1.180,89	1.788,45	1.105,76	4.075,10	63,95	7.258,72	1.222,97	1,62	435,69	13.056,43
1 -- 2	1.061,24	1.244,24	1.099,41	3.404,89	40,06	3.319,49	499,40	3,52	196,27	7.460,11
2 -- 3	726,58	814,29	901,22	2.442,09	15,65	1.855,37	236,42	0,44	100,80	4.650,33
3 -- 5	837,84	1.097,70	1.071,10	3.006,64	21,58	2.409,04	247,07	0,57	112,83	5.797,16
5 -- 10	1.128,19	1.279,87	1.432,11	3.840,17	21,06	3.206,86	365,72	9,60	117,01	7.550,82
10 -- 20	1.043,77	905,69	1.151,82	3.101,28	23,18	1.957,20	181,82	4,75	138,67	5.402,15
20 -- 30	592,37	439,99	475,54	1.507,90	4,96	896,29	60,82	0,20	70,22	2.540,19
30 -- 50	1.021,49	233,11	545,29	1.799,89	1,20	1.477,96	31,29	6,00	60,83	3.371,17
50 -- 100	864,58	328,31	692,04	1.884,93	-	2.939,36	103,96	8,54	679,62	5.607,87
100 ed oltre	604,33	586,20	3.303,03	4.493,56	0,64	12.321,94	870,35	6,30	135,45	17.821,94
TOTALE	9.061,28	8.717,85	11.777,32	29.556,45	203,36	42.797,37	4.511,43	48,42	2.128,34	79.196,95

Tavola 2.11 - Aziende con seminativi e relativa superficie investita per classe di superficie agricola utilizzata (SAU) e principali coltivazioni praticate (superficie in ettari) - TOTALE

COLTIVAZIONI	CLASSI DI SUPERFICIE AGRICOLA UTILIZZATA								Totale
	Meno di 1	1 -- 2	2 -- 5	5 -- 10	10 -- 20	20 -- 50	50 -- 100	100 ed oltre	
	AZIENDE								
SEMINATIVI	3.986	1.331	1.091	364	160	90	20	5	7.047
Cereali	1.154	600	576	223	99	73	14	3	2.742
Frumento tenero e spelta	28	32	55	27	14	10	2	1	169
Frumento duro	15	16	15	9	3	9	1	1	69
Segale	6	5	8	6	5	4	-	-	34
Orzo	19	34	32	18	7	14	-	-	124
Avena	10	10	12	9	3	5	-	1	50
Granoturco	1.076	537	492	165	73	60	12	2	2.417
Riso	-	-	-	-	-	-	-	-	-
Sorgo	3	6	4	2	1	1	1	-	18
Altri cereali	21	16	44	47	24	11	2	-	165
Legumi secchi	236	57	42	19	7	-	2	-	363
Patata	1.259	352	377	144	63	29	3	-	2.227
Barbabietola da zucchero	4	1	-	-	-	-	-	-	5
Piante sarchiate da foraggio	1	-	-	-	-	-	-	-	1
Piante industriali	13	8	18	9	8	3	3	1	63
Tabacco	-	-	-	-	-	-	-	-	-
Luppolo	-	-	-	-	-	-	-	-	-
Cotone	-	-	-	-	-	-	-	-	-
Lino	-	-	-	-	-	-	-	-	-
Canapa	-	-	-	-	-	-	-	-	-
Piante da semi oleosi	4	3	15	7	8	3	3	1	44
Colza e ravizzone	-	-	-	-	-	2	-	-	2
Girasole	4	3	15	6	8	1	3	1	41
Soia	-	-	-	1	-	-	1	-	2
Altre piante da semi oleosi	-	-	-	-	-	-	-	-	-
Piante aromatiche, medicinali e da condimento	7	5	2	2	-	-	-	-	16
Altre piante industriali	2	-	1	-	-	-	-	-	3
Ortive	1.350	352	273	88	42	17	7	1	2.130
In piena aria	1.279	340	265	83	41	16	7	1	2.032
In coltivazioni di pieno campo	1.083	286	233	75	40	13	6	1	1.737
Pomodoro da mensa	446	97	92	27	7	5	2	-	676
Pomodoro da industria	13	8	9	4	-	2	-	-	36
Altre ortive	925	259	209	65	40	13	5	1	1.517
In orti stabili o industriali	257	75	41	12	1	4	1	-	391
Pomodoro da mensa	41	7	9	2	-	-	-	-	59
Altre ortive	231	75	37	12	1	4	1	-	361
Protette	220	83	38	11	4	4	-	-	360
In serra	206	75	32	9	4	4	-	-	330
Pomodoro da mensa	70	27	18	3	2	2	-	-	122
Altre ortive	171	62	25	8	4	4	-	-	274
In tunnel, campane, ecc.	17	13	6	2	-	-	-	-	38
Flori e piante ornamentali	306	178	105	17	4	4	4	-	618
In piena aria	179	131	74	14	3	3	3	-	407
Protetti	235	155	81	9	2	2	4	-	488
In serra	225	149	79	9	2	2	4	-	470
In tunnel, campane, ecc.	22	16	7	1	1	-	1	-	48
Piantine	52	31	20	1	2	-	1	1	108
Orticole	17	14	4	-	1	-	1	1	38
Floricole ed ornamentali	31	18	14	1	1	-	-	1	66
Altre piantine	8	8	3	-	-	-	1	-	20
Foraggere avvicendate	416	158	173	80	47	35	6	-	915
Prati avvicendati	349	140	157	69	43	29	5	-	792
Erba medica	173	68	99	43	32	23	4	-	442
Altri prati avvicendati	180	80	75	38	19	11	1	-	404
Erbai	75	24	27	16	13	11	1	-	167
Granoturco in erba	14	6	10	2	6	2	-	-	40
Granoturco a maturazione cerosa	27	13	6	3	3	2	1	-	55
Altri erbai monofiti di cereali	1	1	6	2	4	3	-	-	17
Altri erbai	33	4	5	9	4	4	-	-	59
Sementi	5	3	-	2	-	1	1	-	12
Terreni a riposo	514	192	153	49	35	27	8	4	982

Tavola 2.11 segue - Aziende con seminativi e relativa superficie investita per classe di superficie agricola utilizzata (SAU) e principali coltivazioni praticate (superficie in ettari) - MONTAGNA

COLTIVAZIONI	CLASSI DI SUPERFICIE AGRICOLA UTILIZZATA								Totale
	Meno di 1	1 -- 2	2 -- 5	5 -- 10	10 -- 20	20 -- 50	50 -- 100	100 ed oltre	
AZIENDE									
SEMINATIVI	1.180	361	419	188	87	32	6	-	2.273
Cereali	177	84	172	99	40	21	3	-	596
Frumento tenero e spelta	18	11	32	21	10	5	1	-	98
Frumento duro	-	2	5	3	-	2	-	-	12
Segale	2	-	6	3	2	2	-	-	15
Orzo	1	2	4	5	2	5	-	-	19
Avena	1	1	2	5	1	2	-	-	12
Granoturco	144	63	117	51	20	11	2	-	408
Riso	-	-	-	-	-	-	-	-	-
Sorgo	-	-	-	-	1	-	-	-	1
Altri cereali	18	13	42	45	22	9	1	-	150
Legumi secchi	190	35	21	14	5	-	-	-	265
Patata	1.051	291	330	130	59	24	2	-	1.887
Barbabietola da zucchero	2	1	-	-	-	-	-	-	3
Piante sarchiate da foraggio	1	-	-	-	-	-	-	-	1
Piante industriali	-	-	-	2	-	-	-	-	2
Tabacco	-	-	-	-	-	-	-	-	-
Luppolo	-	-	-	-	-	-	-	-	-
Cotone	-	-	-	-	-	-	-	-	-
Lino	-	-	-	-	-	-	-	-	-
Canapa	-	-	-	-	-	-	-	-	-
Piante da semi oleosi	-	-	-	-	-	-	-	-	-
Colza e ravizzone	-	-	-	-	-	-	-	-	-
Girasole	-	-	-	-	-	-	-	-	-
Soia	-	-	-	-	-	-	-	-	-
Altre piante da semi oleosi	-	-	-	-	-	-	-	-	-
Piante aromatiche, medicinali e da condimento	-	-	-	2	-	-	-	-	2
Altre piante industriali	-	-	-	-	-	-	-	-	-
Ortive	316	84	80	36	20	4	3	-	543
In piena aria	313	83	80	36	19	4	3	-	538
In coltivazioni di pieno campo	274	76	75	33	19	4	3	-	484
Pomodoro da mensa	145	24	29	12	3	-	1	-	214
Pomodoro da industria	-	1	2	-	-	-	-	-	3
Altre ortive	197	72	67	28	19	4	2	-	389
In orti stabili o industriali	51	7	7	4	-	-	-	-	69
Pomodoro da mensa	10	1	3	2	-	-	-	-	16
Altre ortive	42	7	4	4	-	-	-	-	57
Protette	5	1	2	-	1	-	-	-	9
In serra	4	1	2	-	1	-	-	-	8
Pomodoro da mensa	3	1	2	-	1	-	-	-	7
Altre ortive	3	-	1	-	1	-	-	-	5
In tunnel, campane, ecc.	1	-	-	-	-	-	-	-	1
Flori e piante ornamentali	7	10	6	2	1	-	1	-	27
In piena aria	3	8	3	2	1	-	1	-	18
Protetti	5	7	4	-	1	-	1	-	18
In serra	3	6	3	-	1	-	1	-	14
In tunnel, campane, ecc.	2	2	1	-	-	-	1	-	6
Piantine	6	7	3	1	-	-	-	-	17
Orticole	4	5	2	-	-	-	-	-	11
Floricole ed ornamentali	3	5	1	1	-	-	-	-	10
Altre piantine	-	1	1	-	-	-	-	-	2
Foraggere avvicendate	76	44	83	52	37	23	3	-	318
Prati avvicendati	65	42	77	45	35	18	3	-	285
Erba medica	45	31	62	33	28	16	3	-	218
Altri prati avvicendati	21	15	28	22	13	3	-	-	102
Erbai	14	4	13	11	11	9	-	-	62
Granoturco in erba	4	2	9	2	5	2	-	-	24
Granoturco a maturazione cerosa	5	2	1	1	2	-	-	-	11
Altri erbai monofiti di cereali	-	-	2	1	4	3	-	-	10
Altri erbai	5	-	1	7	4	4	-	-	21
Sementi	-	-	-	-	-	-	-	-	-
Terreni a riposo	27	9	11	3	3	2	1	-	56

Tavola 2.11 segue - Aziende con seminativi e relativa superficie investita per classe di superficie agricola utilizzata (SAU) e principali coltivazioni praticate (superficie in ettari) - PIANURA

COLTIVAZIONI	CLASSI DI SUPERFICIE AGRICOLA UTILIZZATA								Totale
	Meno di 1	1 -- 2	2 -- 5	5 -- 10	10 -- 20	20 -- 50	50 -- 100	100 ed oltre	
AZIENDE									
SEMINATIVI	2.806	970	672	176	73	58	14	5	4.774
Cereali	977	516	404	124	59	52	11	3	2.146
Frumento tenero e spelta	10	21	23	6	4	5	1	1	71
Frumento duro	15	14	10	6	3	7	1	1	57
Segale	4	5	2	3	3	2	-	-	19
Orzo	18	32	28	13	5	9	-	-	105
Avena	9	9	10	4	2	3	-	1	38
Granoturco	932	474	375	114	53	49	10	2	2.009
Riso	-	-	-	-	-	-	-	-	-
Sorgo	3	6	4	2	-	1	1	-	17
Altri cereali	3	3	2	2	2	2	1	-	15
Legumi secchi	46	22	21	5	2	-	2	-	98
Patata	208	61	47	14	4	5	1	-	340
Barbabietola da zucchero	2	-	-	-	-	-	-	-	2
Piante sarchiate da foraggio	-	-	-	-	-	-	-	-	-
Piante industriali	13	8	18	7	8	3	3	1	61
Tabacco	-	-	-	-	-	-	-	-	-
Luppolo	-	-	-	-	-	-	-	-	-
Cotone	-	-	-	-	-	-	-	-	-
Lino	-	-	-	-	-	-	-	-	-
Canapa	-	-	-	-	-	-	-	-	-
Piante da semi oleosi	4	3	15	7	8	3	3	1	44
Colza e ravizzone	-	-	-	-	-	2	-	-	2
Girasole	4	3	15	6	8	1	3	1	41
Soia	-	-	-	1	-	-	1	-	2
Altre piante da semi oleosi	-	-	-	-	-	-	-	-	-
Piante aromatiche, medicinali e da condimento	7	5	2	-	-	-	-	-	14
Altre piante industriali	2	-	1	-	-	-	-	-	3
Ortive	1.034	268	193	52	22	13	4	1	1.587
In piena aria	966	257	185	47	22	12	4	1	1.494
In coltivazioni di pieno campo	809	210	158	42	21	9	3	1	1.253
Pomodoro da mensa	301	73	63	15	4	5	1	-	462
Pomodoro da industria	13	7	7	4	-	2	-	-	33
Altre ortive	728	187	142	37	21	9	3	1	1.128
In orti stabili o industriali	206	68	34	8	1	4	1	-	322
Pomodoro da mensa	31	6	6	-	-	-	-	-	43
Altre ortive	189	68	33	8	1	4	1	-	304
Protette	215	82	36	11	3	4	-	-	351
In serra	202	74	30	9	3	4	-	-	322
Pomodoro da mensa	67	26	16	3	1	2	-	-	115
Altre ortive	168	62	24	8	3	4	-	-	269
In tunnel, campane, ecc.	16	13	6	2	-	-	-	-	37
Flori e piante ornamentali	299	168	99	15	3	4	3	-	591
In piena aria	176	123	71	12	2	3	2	-	389
Protetti	230	148	77	9	1	2	3	-	470
In serra	222	143	76	9	1	2	3	-	456
In tunnel, campane, ecc.	20	14	6	1	1	-	-	-	42
Piantine	46	24	17	-	2	-	1	1	91
Orticole	13	9	2	-	1	-	1	1	27
Floricole ed ornamentali	28	13	13	-	1	-	-	1	56
Altre piantine	8	7	2	-	-	-	1	-	18
Foraggere avvicendate	340	114	90	28	10	12	3	-	597
Prati avvicendati	284	98	80	24	8	11	2	-	507
Erba medica	128	37	37	10	4	7	1	-	224
Altri prati avvicendati	159	65	47	16	6	8	1	-	302
Erbai	61	20	14	5	2	2	1	-	105
Granoturco in erba	10	4	1	-	1	-	-	-	16
Granoturco a maturazione cerosa	22	11	5	2	1	2	1	-	44
Altri erbai monofiti di cereali	1	1	4	1	-	-	-	-	7
Altri erbai	28	4	4	2	-	-	-	-	38
Sementi	5	3	-	2	-	1	1	-	12
Terreni a riposo	487	183	142	46	32	25	7	4	926

Tavola 2.11 segue - Aziende con seminativi e relativa superficie investita per classe di superficie agricola utilizzata (SAU) e principali coltivazioni praticate (superficie in ettari) - TOTALE

	CLASSI DI SUPERFICIE AGRICOLA UTILIZZATA								
COLTIVAZIONI	Meno di 1	1 -- 2	2 -- 5	5 -- 10	10 -- 20	20 -- 50	50 -- 100	100 ed oltre	Totale
	SUPERFICIE INVESTITA								
SEMINATIVI	939,88	998,16	1.513,31	1.110,29	1.036,12	1.611,32	863,41	604,14	8.676,63
Cereali	303,58	447,71	820,55	700,43	669,92	1.166,12	495,57	104,60	4.708,48
Frumento tenero e spelta	4,80	15,62	35,63	21,71	31,63	25,50	4,00	11,00	149,89
Frumento duro	3,47	7,46	9,84	24,66	35,62	56,66	31,00	2,00	170,71
Segale	0,50	3,83	3,98	10,70	14,62	4,35	-	-	37,98
Orzo	5,61	21,00	27,44	25,16	25,54	52,60	-	-	157,35
Avena	3,09	3,92	8,50	11,54	9,35	20,37	-	1,00	57,77
Granoturco	280,03	381,80	680,07	523,26	475,69	954,04	447,50	90,60	3.832,99
Riso	-	-	-	-	-	-	-	-	-
Sorgo	1,18	4,77	3,30	1,88	1,00	16,00	5,00	-	33,13
Altri cereali	4,90	9,31	51,79	81,52	76,47	36,60	8,07	-	268,66
Legumi secchi	8,19	5,63	10,02	10,53	5,13	-	11,19	-	50,69
Patata	59,59	35,92	54,21	24,38	14,19	10,14	18,04	-	216,47
Barbabietola da zucchero	0,19	0,02	-	-	-	-	-	-	0,21
Piante sarchiate da foraggio	0,02	-	-	-	-	-	-	-	0,02
Piante industriali	1,60	3,43	16,80	30,60	32,29	36,00	64,13	160,00	344,85
Tabacco	-	-	-	-	-	-	-	-	-
Luppolo	-	-	-	-	-	-	-	-	-
Cotone	-	-	-	-	-	-	-	-	-
Lino	-	-	-	-	-	-	-	-	-
Canapa	-	-	-	-	-	-	-	-	-
Piante da semi oleosi	1,18	0,85	14,95	28,57	32,29	36,00	64,13	160,00	337,97
Colza e ravizzone	-	-	-	-	-	18,00	-	-	18,00
Girasole	1,18	0,85	14,95	27,07	32,29	18,00	52,13	160,00	306,47
Soia	-	-	-	1,50	-	-	12,00	-	13,50
Altre piante da semi oleosi	-	-	-	-	-	-	-	-	-
Piante aromatiche, medicinali e da condimento	0,26	2,58	0,85	2,03	-	-	-	-	5,72
Altre piante industriali	0,16	-	1,00	-	-	-	-	-	1,16
Ortive	210,52	137,93	137,06	58,76	86,05	16,37	90,41	0,04	737,14
In piena aria	170,55	112,62	121,76	56,30	84,30	14,97	90,41	0,04	650,95
In coltivazioni di pieno campo	135,42	88,85	95,18	53,26	84,25	13,47	88,61	0,04	559,08
Pomodoro da mensa	23,03	11,88	11,40	2,43	1,41	0,26	7,01	-	57,42
Pomodoro da industria	0,54	1,51	3,92	2,13	-	0,10	-	-	8,20
Altre ortive	111,85	75,46	79,86	48,70	82,84	13,11	81,60	0,04	493,46
In orti stabili o industriali	35,13	23,77	26,58	3,04	0,05	1,50	1,80	-	91,87
Pomodoro da mensa	3,12	0,79	1,81	0,15	-	-	-	-	5,87
Altre ortive	32,01	22,98	24,77	2,89	0,05	1,50	1,80	-	86,00
Protette	39,97	25,31	15,30	2,46	1,75	1,40	-	-	86,19
In serra	38,01	21,58	14,40	2,25	1,75	1,40	-	-	79,39
Pomodoro da mensa	7,96	5,39	4,55	0,74	0,45	0,45	-	-	19,54
Altre ortive	30,05	16,19	9,85	1,51	1,30	0,95	-	-	59,85
In tunnel, campane, ecc.	1,96	3,73	0,90	0,21	-	-	-	-	6,80
Fiori e piante ornamentali	118,22	142,12	155,22	47,07	3,85	12,28	4,54	-	483,30
In piena aria	46,05	69,66	93,17	39,20	2,40	11,00	2,70	-	264,18
Protetti	72,17	72,46	62,05	7,87	1,45	1,28	1,84	-	219,12
In serra	68,91	67,40	59,32	7,67	0,45	1,28	1,83	-	206,86
In tunnel, campane, ecc.	3,26	5,06	2,73	0,20	1,00	-	0,01	-	12,26
Piantine	9,98	15,73	13,86	0,05	0,81	-	4,80	9,50	54,73
Orticole	1,83	3,68	0,32	-	0,01	-	0,80	0,50	7,14
Floricole ed ornamentali	6,73	6,90	11,54	0,05	0,80	-	-	9,00	35,02
Altre piantine	1,42	5,15	2,00	-	-	-	4,00	-	12,57
Foraggiere avvicendate	97,44	97,59	152,91	150,60	138,27	213,34	64,98	-	915,13
Prati avvicendati	80,30	84,29	138,14	128,39	104,32	139,69	44,98	-	720,11
Erba medica	29,64	23,79	60,17	51,21	66,00	88,55	42,35	-	361,71
Altri prati avvicendati	50,66	60,50	77,97	77,18	38,32	51,14	2,63	-	358,40
Erbai	17,14	13,30	14,77	22,21	33,95	73,65	20,00	-	195,02
Granoturco in erba	2,91	2,64	2,35	1,69	20,00	10,00	-	-	39,59
Granoturco a maturazione cerosa	6,14	6,07	4,17	6,00	9,50	43,00	20,00	-	94,88
Altri erbai monofiti di cereali	0,78	0,80	6,10	6,57	2,40	5,35	-	-	22,00
Altri erbai	7,31	3,79	2,15	7,95	2,05	15,30	-	-	38,55
Sementi	0,36	1,50	-	2,37	-	5,00	40,00	-	49,23
Terreni a riposo	130,19	110,58	152,68	85,50	85,61	152,07	69,75	330,00	1.116,38

Tavola 2.11 segue - Aziende con seminativi e relativa superficie investita per classe di superficie agricola utilizzata (SAU) e principali coltivazioni praticate (superficie in ettari) - MONTAGNA

COLTIVAZIONI	CLASSI DI SUPERFICIE AGRICOLA UTILIZZATA								Totale
	Meno di 1	1 -- 2	2 -- 5	5 -- 10	10 -- 20	20 -- 50	50 -- 100	100 ed oltre	
	SUPERFICIE INVESTITA								
SEMINATIVI	107,67	90,26	239,57	279,65	255,87	177,03	155,97	-	1.306,02
Cereali	20,44	23,74	102,52	142,96	99,45	74,45	37,10	-	500,66
Frumento tenero e spelta	1,92	2,58	10,49	10,55	6,83	3,50	1,00	-	36,87
Frumento duro	-	0,18	2,06	4,53	-	5,50	-	-	12,27
Segale	0,25	-	0,95	2,25	1,90	0,60	-	-	5,95
Orzo	0,19	0,55	2,40	5,00	2,53	5,15	-	-	15,82
Avena	0,40	0,25	0,36	3,60	0,35	1,70	-	-	6,66
Granoturco	13,68	12,56	35,57	40,65	23,47	24,30	35,70	-	185,93
Riso	-	-	-	-	-	-	-	-	-
Sorgo	-	-	-	-	1,00	-	-	-	1,00
Altri cereali	4,00	7,62	50,69	76,38	63,37	33,70	0,40	-	236,16
Legumi secchi	4,14	2,18	4,54	8,27	1,61	-	-	-	20,74
Patata	47,61	28,74	44,90	20,75	13,40	9,08	18,00	-	182,48
Barbabietola da zucchero	0,04	0,02	-	-	-	-	-	-	0,06
Piante sarchiate da foraggio	0,02	-	-	-	-	-	-	-	0,02
Piante industriali	-	-	-	2,03	-	-	-	-	2,03
Tabacco	-	-	-	-	-	-	-	-	-
Luppolo	-	-	-	-	-	-	-	-	-
Cotone	-	-	-	-	-	-	-	-	-
Lino	-	-	-	-	-	-	-	-	-
Canapa	-	-	-	-	-	-	-	-	-
Piante da semi oleosi	-	-	-	-	-	-	-	-	-
Colza e ravizzone	-	-	-	-	-	-	-	-	-
Girasole	-	-	-	-	-	-	-	-	-
Soia	-	-	-	-	-	-	-	-	-
Altre piante da semi oleosi	-	-	-	-	-	-	-	-	-
Piante aromatiche, medicinali e da condimento	-	-	-	2,03	-	-	-	-	2,03
Altre piante industriali	-	-	-	-	-	-	-	-	-
Ortive	15,48	10,31	16,21	12,55	33,66	0,64	87,13	-	175,98
In piena aria	15,34	10,30	15,93	12,55	33,16	0,64	87,13	-	175,05
In coltivazioni di pieno campo	13,03	9,68	14,65	11,73	33,16	0,64	87,13	-	170,02
Pomodoro da mensa	3,13	0,64	1,22	0,48	0,17	-	7,00	-	12,64
Pomodoro da industria	-	0,05	0,05	-	-	-	-	-	0,10
Altre ortive	9,90	8,99	13,38	11,25	32,99	0,64	80,13	-	157,28
In orti stabili o industriali	2,31	0,62	1,28	0,82	-	-	-	-	5,03
Pomodoro da mensa	0,19	0,01	0,10	0,15	-	-	-	-	0,45
Altre ortive	2,12	0,61	1,18	0,67	-	-	-	-	4,58
Protette	0,14	0,01	0,28	-	0,50	-	-	-	0,93
In serra	0,12	0,01	0,28	-	0,50	-	-	-	0,91
Pomodoro da mensa	0,07	0,01	0,20	-	0,25	-	-	-	0,53
Altre ortive	0,05	-	0,08	-	0,25	-	-	-	0,38
In tunnel, campane, ecc.	0,02	-	-	-	-	-	-	-	0,02
Fiori e piante ornamentali	1,19	5,71	4,48	0,32	0,50	-	0,24	-	12,44
In piena aria	0,52	3,59	3,06	0,32	0,30	-	0,20	-	7,99
Protetti	0,67	2,12	1,42	-	0,20	-	0,04	-	4,45
In serra	0,27	1,14	1,30	-	0,20	-	0,03	-	2,94
In tunnel, campane, ecc.	0,40	0,98	0,12	-	-	-	0,01	-	1,51
Piantine	0,24	0,62	0,35	0,05	-	-	-	-	1,26
Orticole	0,12	0,27	0,10	-	-	-	-	-	0,49
Floricole ed ornamentali	0,12	0,25	0,05	0,05	-	-	-	-	0,47
Altre piantine	-	0,10	0,20	-	-	-	-	-	0,30
Foraggiere avvicendate	14,06	14,57	56,56	88,40	99,75	89,50	11,50	-	374,34
Prati avvicendati	12,27	14,41	53,07	80,11	83,80	58,85	11,50	-	314,01
Erba medica	5,57	4,93	26,51	37,54	59,06	53,35	11,50	-	198,46
Altri prati avvicendati	6,70	9,48	26,56	42,57	24,74	5,50	-	-	115,55
Erbai	1,79	0,16	3,49	8,29	15,95	30,65	-	-	60,33
Granoturco in erba	0,56	0,12	2,15	1,69	10,00	10,00	-	-	24,52
Granoturco a maturazione cerosa	0,58	0,04	0,50	0,50	1,50	-	-	-	3,12
Altri erbai monofiti di cereali	-	-	0,34	0,25	2,40	5,35	-	-	8,34
Altri erbai	0,65	-	0,50	5,85	2,05	15,30	-	-	24,35
Sementi	-	-	-	-	-	-	-	-	-
Terreni a riposo	4,45	4,37	10,01	4,32	7,50	3,36	2,00	-	36,01

Tavola 2.11 segue - Aziende con seminativi e relativa superficie investita per classe di superficie agricola utilizzata (SAU) e principali coltivazioni praticate (superficie in ettari) - PIANURA

COLTIVAZIONI	CLASSI DI SUPERFICIE AGRICOLA UTILIZZATA								Totale
	Meno di 1	1 -- 2	2 -- 5	5 -- 10	10 -- 20	20 -- 50	50 -- 100	100 ed oltre	
	SUPERFICIE INVESTITA								
SEMINATIVI	832,21	907,90	1.273,74	830,64	780,25	1.434,29	707,44	604,14	7.370,61
Cereali	283,14	423,97	718,03	557,47	570,47	1.091,67	458,47	104,60	4.207,82
Frumento tenero e spelta	2,88	13,04	25,14	11,16	24,80	22,00	3,00	11,00	113,02
Frumento duro	3,47	7,28	7,78	20,13	35,62	51,16	31,00	2,00	158,44
Segale	0,25	3,83	3,03	8,45	12,72	3,75	-	-	32,03
Orzo	5,42	20,45	25,04	20,16	23,01	47,45	-	-	141,53
Avena	2,69	3,67	8,14	7,94	9,00	18,67	-	1,00	51,11
Granoturco	266,35	369,24	644,50	482,61	452,22	929,74	411,80	90,60	3.647,06
Riso	-	-	-	-	-	-	-	-	-
Sorgo	1,18	4,77	3,30	1,88	-	16,00	5,00	-	32,13
Altri cereali	0,90	1,69	1,10	5,14	13,10	2,90	7,67	-	32,50
Legumi secchi	4,05	3,45	5,48	2,26	3,52	-	11,19	-	29,95
Patata	11,98	7,18	9,31	3,63	0,79	1,06	0,04	-	33,99
Barbabietola da zucchero	0,15	-	-	-	-	-	-	-	0,15
Piante sarchiate da foraggio	-	-	-	-	-	-	-	-	-
Piante industriali	1,60	3,43	16,80	28,57	32,29	36,00	64,13	160,00	342,82
Tabacco	-	-	-	-	-	-	-	-	-
Luppolo	-	-	-	-	-	-	-	-	-
Cotone	-	-	-	-	-	-	-	-	-
Lino	-	-	-	-	-	-	-	-	-
Canapa	-	-	-	-	-	-	-	-	-
Piante da semi oleosi	1,18	0,85	14,95	28,57	32,29	36,00	64,13	160,00	337,97
Colza e ravizzone	-	-	-	-	-	18,00	-	-	18,00
Girasole	1,18	0,85	14,95	27,07	32,29	18,00	52,13	160,00	306,47
Soia	-	-	-	1,50	-	-	12,00	-	13,50
Altre piante da semi oleosi	-	-	-	-	-	-	-	-	-
Piante aromatiche, medicinali e da condimento	0,26	2,58	0,85	-	-	-	-	-	3,69
Altre piante industriali	0,16	-	1,00	-	-	-	-	-	1,16
Ortive	195,04	127,62	120,85	46,21	52,39	15,73	3,28	0,04	561,16
In piena aria	155,21	102,32	105,83	43,75	51,14	14,33	3,28	0,04	475,90
In coltivazioni di pieno campo	122,39	79,17	80,53	41,53	51,09	12,83	1,48	0,04	389,06
Pomodoro da mensa	19,90	11,24	10,18	1,95	1,24	0,26	0,01	-	44,78
Pomodoro da industria	0,54	1,46	3,87	2,13	-	0,10	-	-	8,10
Altre ortive	101,95	66,47	66,48	37,45	49,85	12,47	1,47	0,04	336,18
In orti stabili o industriali	32,82	23,15	25,30	2,22	0,05	1,50	1,80	-	86,84
Pomodoro da mensa	2,93	0,78	1,71	-	-	-	-	-	5,42
Altre ortive	29,89	22,37	23,59	2,22	0,05	1,50	1,80	-	81,42
Protette	39,83	25,30	15,02	2,46	1,25	1,40	-	-	85,26
In serra	37,89	21,57	14,12	2,25	1,25	1,40	-	-	78,48
Pomodoro da mensa	7,89	5,38	4,35	0,74	0,20	0,45	-	-	19,01
Altre ortive	30,00	16,19	9,77	1,51	1,05	0,95	-	-	59,47
In tunnel, campane, ecc.	1,94	3,73	0,90	0,21	-	-	-	-	6,78
Fiori e piante ornamentali	117,03	136,41	150,74	46,75	3,35	12,28	4,30	-	470,86
In piena aria	45,53	66,07	90,11	38,88	2,10	11,00	2,50	-	256,19
Protetti	71,50	70,34	60,63	7,87	1,25	1,28	1,80	-	214,67
In serra	68,64	66,26	58,02	7,67	0,25	1,28	1,80	-	203,92
In tunnel, campane, ecc.	2,86	4,08	2,61	0,20	1,00	-	-	-	10,75
Piantine	9,74	15,11	13,51	-	0,81	-	4,80	9,50	53,47
Orticole	1,71	3,41	0,22	-	0,01	-	0,80	0,50	6,65
Floricole ed ornamentali	6,61	6,65	11,49	-	0,80	-	-	9,00	34,55
Altre piantine	1,42	5,05	1,80	-	-	-	4,00	-	12,27
Foraggere avvicendate	83,38	83,02	96,35	62,20	38,52	123,84	53,48	-	540,79
Prati avvicendati	68,03	69,88	85,07	48,28	20,52	80,84	33,48	-	406,10
Erba medica	24,07	18,86	33,66	13,67	6,94	35,20	30,85	-	163,25
Altri prati avvicendati	43,96	51,02	51,41	34,61	13,58	45,64	2,63	-	242,85
Erbai	15,35	13,14	11,28	13,92	18,00	43,00	20,00	-	134,69
Granoturco in erba	2,35	2,52	0,20	-	10,00	-	-	-	15,07
Granoturco a maturazione cerosa	5,56	6,03	3,67	5,50	8,00	43,00	20,00	-	91,76
Altri erbai monofiti di cereali	0,78	0,80	5,76	6,32	-	-	-	-	13,66
Altri erbai	6,66	3,79	1,65	2,10	-	-	-	-	14,20
Sementi	0,36	1,50	-	2,37	-	5,00	40,00	-	49,23
Terreni a riposo	125,74	106,21	142,67	81,18	78,11	148,71	67,75	330,00	1.080,37

Tavola 2.12 - Aziende con coltivazioni legnose agrarie e relativa superficie investita per le principali coltivazioni praticate e per classe di superficie agricola utilizzata (SAU) (superficie in ettari)

COLTIVAZIONI	CLASSI DI SUPERFICIE AGRICOLA UTILIZZATA								Totale
	Meno di 1	1 -- 2	2 -- 5	5 -- 10	10 -- 20	20 -- 50	50 -- 100	100 ed oltre	
AZIENDE									
COLTIVAZIONI LEGNOSE AGRARIE	7.231	1.714	1.312	421	171	59	15	5	10.928
Vite	2.842	910	766	212	76	39	8	3	4.856
Olivo per la produzione di olive	4.763	1.052		188	82	40	11	2	6.817
Da tavola	109	25	23	10	2	3	-	-	172
Per olio	4.663	1.033	661	178	81	37	11	2	6.666
Agrumi	48	2	3	1	2	1	-	-	57
Arancio	27	1	1	-	-	1	-	-	30
Mandarino	-	-	-	-	-	-	-	-	-
Clementina e suoi ibridi	-	-	-	-	-	-	-	-	-
Limone	20	2	2	-	-	-	-	-	24
Altri agrumi	5	-	-	1	2	-	-	-	8
Fruttiferi	1.801	608	555	217	102	26	4	-	3.313
Frutta fresca di origine temperata	1.325	330	245	73	26	11	2	-	2.012
Melo	811	233	173	55	20	10	1	-	1.303
Pero	605	177	122	41	12	6	1	-	964
Pesco	489	137	111	21	4	6	1	-	769
Nettarina (pesca noce)	84	14	17	2	1	1	-	-	119
Albicocco	236	53	45	9	5	2	1	-	351
Altra frutta	503	119	96	26	7	3	1	-	755
Frutta fresca di origine sub-tropicale	74	13	9	4	-	2	-	-	102
Actinidia (kiwi)	49	8	5	3	-	-	-	-	65
Altra frutta	30	6	4	1	-	2	-	-	43
Frutta a guscio	520	307	354	171	86	16	2	-	1.456
Mandorlo	3	2	1	-	-	-	-	-	6
Nocciolo	15	6	1	2	-	-	-	-	24
Castagno	472	290	342	168	85	16	2	-	1.375
Altra frutta	38	12	13	2	1	-	-	-	66
Vivai	33	25	22	7	2	1	1	2	93
Fruttiferi	11	6	4	3	1	-	1	1	27
Piante ornamentali	15	17	16	6	1	-	1	1	57
Altri	10	7	5	2	-	1	1	2	28
SUPERFICIE INVESTITA									
COLTIVAZIONI LEGNOSE AGRARIE	1.788,45	1.244,24	1.911,99	1.279,87	905,69	673,10	328,31	586,20	8.717,85
Vite	396,19	259,36	391,42	205,14	171,71	172,50	59,00	12,99	1.668,31
Olivo per la produzione di olive	1.140,01	660,31	763,03	406,59	274,84	332,93	170,13	105,93	3.853,77
Da tavola	13,77	10,80	19,52	19,75	4,30	8,79	-	-	76,93
Per olio	1.126,24	649,51	743,51	386,84	270,54	324,14	170,13	105,93	3.776,84
Agrumi	1,82	0,06	0,07	0,01	0,31	0,02	-	-	2,29
Arancio	1,20	0,02	0,02	-	-	0,02	-	-	1,26
Mandarino	-	-	-	-	-	-	-	-	-
Clementina e suoi ibridi	-	-	-	-	-	-	-	-	-
Limone	0,28	0,04	0,05	-	-	-	-	-	0,37
Altri agrumi	0,34	-	-	0,01	0,31	-	-	-	0,66
Fruttiferi	239,94	301,73	715,72	634,35	448,46	159,55	37,68	-	2.537,43
Frutta fresca di origine temperata	103,30	60,02	106,35	49,67	8,63	39,35	0,68	-	368,00
Melo	28,22	18,57	27,32	12,75	3,18	13,07	0,10	-	103,21
Pero	17,40	11,88	13,89	7,75	1,72	7,92	0,10	-	60,66
Pesco	18,88	11,33	35,26	15,31	1,40	17,08	0,10	-	99,36
Nettarina (pesca noce)	2,85	1,40	1,48	0,30	0,10	1,00	-	-	7,13
Albicocco	5,59	2,87	5,80	1,72	0,57	0,12	0,03	-	16,70
Altra frutta	30,36	13,97	22,60	11,84	1,66	0,16	0,35	-	80,94
Frutta fresca di origine sub-tropicale	2,45	1,54	4,04	3,11	-	1,20	-	-	12,34
Actinidia (kiwi)	1,07	0,76	2,39	2,40	-	-	-	-	6,62
Altra frutta	1,38	0,78	1,65	0,71	-	1,20	-	-	5,72
Frutta a guscio	134,19	240,17	605,33	581,57	439,83	119,00	37,00	-	2.157,09
Mandorlo	0,03	0,05	1,10	-	-	-	-	-	1,18
Nocciolo	1,17	0,70	1,15	1,90	-	-	-	-	4,92
Castagno	129,43	234,51	594,29	579,22	439,33	119,00	37,00	-	2.132,78
Altra frutta	3,56	4,91	8,79	0,45	0,50	-	-	-	18,21
Vivai	8,93	13,66	31,40	23,93	9,73	2,80	54,00	67,28	211,73
Fruttiferi	1,48	2,22	6,41	8,73	6,73	-	20,00	21,00	66,57
Piante ornamentali	4,76	8,16	23,49	13,62	3,00	-	14,00	12,38	79,41
Altri	2,69	3,28	1,50	1,58	-	2,80	20,00	33,90	65,75

Tavola 2.13 - Aziende con vite e relativa superficie investita per natura della produzione, classe di superficie agricola utilizzata (SAU), forma di conduzione e zona altimetrica (superficie in ettari) - TOTALE

CLASSI DI SAU FORME DI CONDUZIONE	Totale	UVA DA VINO			Uva da tavola	Viti non innestate	Viti madri da portinnesto	Barbatelle
		Totale uva da vino	Per vini DOC e DOCG	Per altri vini				
AZIENDE								
CLASSI DI SAU								
Meno di 1 ettaro	2.842	2.831	14	2.818	40	-	1	2
1 -- 2	911	907	10	900	22	-	1	2
2 -- 3	445	443	8	437	9	2	-	-
3 -- 5	321	321	9	313	6	2	-	1
5 -- 10	212	212	12	204	10	1	-	-
10 -- 20	76	76	14	65	6	-	-	-
20 -- 30	25	25	8	21	1	-	-	1
30 -- 50	14	14	3	12	1	-	-	-
50 -- 100	8	8	3	8	-	-	-	-
100 ed oltre	3	3	1	2	-	-	-	-
TOTALE	4.857	4.840	82	4.780	95	5	2	6
FORME DI CONDUZIONE								
Conduzione diretta del coltivatore	4.785	4.768	61	4.718	90	5	2	5
Con solo manodopera familiare	4.567	4.550	46	4.513	84	4	2	4
Con manodopera familiare prevalente	129	129	5	125	3	1	-	1
Con manodopera extrafamiliare prevalente	89	89	10	80	3	-	-	-
Conduzione con salariati	66	66	21	56	4	-	-	1
Conduzione a colonia parziaria appoderata	6	6	-	6	1	-	-	-
Altra forma di conduzione	-	-	-	-	-	-	-	-
TOTALE	4.857	4.840	82	4.780	95	5	2	6
SUPERFICIE INVESTITA								
CLASSI DI SAU								
Meno di 1 ettaro	396,70	394,46	2,06	392,40	1,73	-	0,45	0,06
1 -- 2	260,96	256,96	4,94	252,02	2,40	-	0,10	1,50
2 -- 3	189,97	188,98	9,97	179,01	0,95	0,04	-	-
3 -- 5	201,65	200,87	16,18	184,69	0,31	0,27	-	0,20
5 -- 10	205,14	201,95	28,63	173,32	3,09	0,10	-	-
10 -- 20	171,71	169,97	100,05	69,92	1,74	-	-	-
20 -- 30	110,51	106,36	78,87	27,49	1,35	-	-	2,80
30 -- 50	64,79	64,49	46,63	17,86	0,30	-	-	-
50 -- 100	59,00	59,00	51,13	7,87	-	-	-	-
100 ed oltre	12,99	12,99	1,30	11,69	-	-	-	-
TOTALE	1.673,42	1.656,03	339,76	1.316,27	11,87	0,41	0,55	4,56
FORME DI CONDUZIONE								
Conduzione diretta del coltivatore	1.412,03	1.398,29	164,58	1.233,71	11,02	0,41	0,55	1,76
Con solo manodopera familiare	1.201,38	1.189,88	55,16	1.134,72	9,18	0,21	0,55	1,56
Con manodopera familiare prevalente	69,06	67,99	15,95	52,04	0,67	0,20	-	0,20
Con manodopera extrafamiliare prevalente	141,59	140,42	93,47	46,95	1,17	-	-	-
Conduzione con salariati	254,58	251,03	175,18	75,85	0,75	-	-	2,80
Conduzione a colonia parziaria appoderata	6,81	6,71	-	6,71	0,10	-	-	-
Altra forma di conduzione	-	-	-	-	-	-	-	-
TOTALE	1.673,42	1.656,03	339,76	1.316,27	11,87	0,41	0,55	4,56

Tavola 2.13 segue - Aziende con vite e relativa superficie investita per natura della produzione, classe di superficie agricola, utilizzata (SAU), forma di conduzione e zona altimetrica (superficie in ettari) - MONTAGNA

CLASSI DI SAU FORME DI CONDUZIONE	Totale	UVA DA VINO			Uva da tavola	Viti non innestate	Viti madri da portinnesto	Barbatelle
		Totale uva da vino	Per vini DOC e DOCG	Per altri vini				
AZIENDE								
CLASSI DI SAU								
Meno di 1 ettaro	895	891	4	888	12	-	-	2
1 -- 2	286	285	1	284	6	-	-	-
2 -- 3	174	174	1	174	-	2	-	-
3 -- 5	128	128	-	128	1	1	-	-
5 -- 10	103	103	-	103	-	1	-	-
10 -- 20	29	29	-	29	-	-	-	-
20 -- 30	8	8	-	8	-	-	-	-
30 -- 50	6	6	-	6	-	-	-	-
50 -- 100	1	1	-	1	-	-	-	-
100 ed oltre	-	-	-	-	-	-	-	-
TOTALE	1.630	1.625	6	1.621	19	4	-	2
FORME DI CONDUZIONE								
Conduzione diretta del coltivatore	1.622	1.617	5	1.614	19	4	-	2
Con solo manodopera familiare	1.547	1.542	5	1.539	19	4	-	2
Con manodopera familiare prevalente	52	52	-	52	-	-	-	-
Con manodopera extrafamiliare prevalente	23	23	-	23	-	-	-	-
Conduzione con salariati	8	8	1	7	-	-	-	-
Conduzione a colonia parziaria appoderata	-	-	-	-	-	-	-	-
Altra forma di conduzione	-	-	-	-	-	-	-	-
TOTALE	1.630	1.625	6	1.621	19	4	-	2
SUPERFICIE INVESTITA								
CLASSI DI SAU								
Meno di 1 ettaro	119,63	119,16	0,37	118,79	0,41	-	-	0,06
1 -- 2	70,35	69,54	0,60	68,94	0,81	-	-	-
2 -- 3	52,16	52,12	0,29	51,83	-	0,04	-	-
3 -- 5	51,98	51,81	-	51,81	0,10	0,07	-	-
5 -- 10	51,00	50,90	-	50,90	-	0,10	-	-
10 -- 20	18,70	18,70	-	18,70	-	-	-	-
20 -- 30	7,80	7,80	-	7,80	-	-	-	-
30 -- 50	7,90	7,90	-	7,90	-	-	-	-
50 -- 100	0,23	0,23	-	0,23	-	-	-	-
100 ed oltre	-	-	-	-	-	-	-	-
TOTALE	379,75	378,16	1,26	376,90	1,32	0,21	-	0,06
FORME DI CONDUZIONE								
Conduzione diretta del coltivatore	377,45	375,86	1,17	374,69	1,32	0,21	-	0,06
Con solo manodopera familiare	362,25	360,66	1,17	359,49	1,32	0,21	-	0,06
Con manodopera familiare prevalente	8,75	8,75	-	8,75	-	-	-	-
Con manodopera extrafamiliare prevalente	6,45	6,45	-	6,45	-	-	-	-
Conduzione con salariati	2,30	2,30	0,09	2,21	-	-	-	-
Conduzione a colonia parziaria appoderata	-	-	-	-	-	-	-	-
Altra forma di conduzione	-	-	-	-	-	-	-	-
TOTALE	379,75	378,16	1,26	376,90	1,32	0,21	-	0,06

Tavola 2.13 segue - Aziende con vite e relativa superficie investita per natura della produzione, classe di superficie agricola, utilizzata (SAU), forma di conduzione e zona altimetrica (superficie in ettari) - PIANURA

CLASSI DI SAU FORME DI CONDUZIONE	Totale	UVA DA VINO			Uva da tavola	Viti non innestate	Viti madri da portinnesto	Barbatelle
		Totale uva da vino	Per vini DOC e DOCG	Per altri vini				
AZIENDE								
CLASSI DI SAU								
Meno di 1 ettaro	1.947	1.940	10	1.930	28	-	1	-
1 -- 2	625	622	9	616	16	-	1	2
2 -- 3	271	269	7	263	9	-	-	-
3 -- 5	193	193	9	185	5	1	-	1
5 -- 10	109	109	12	101	10	-	-	-
10 -- 20	47	47	14	36	6	-	-	-
20 -- 30	17	17	8	13	1	-	-	1
30 -- 50	8	8	3	6	1	-	-	-
50 -- 100	7	7	3	7	-	-	-	-
100 ed oltre	3	3	1	2	-	-	-	-
TOTALE	3.227	3.215	76	3.159	76	1	2	4
FORME DI CONDUZIONE								
Conduzione diretta del coltivatore	3.163	3.151	56	3.104	71	1	2	3
Con solo manodopera familiare	3.020	3.008	41	2.974	65	-	2	2
Con manodopera familiare prevalente	77	77	5	73	3	1	-	1
Con manodopera extrafamiliare prevalente	66	66	10	57	3	-	-	-
Conduzione con salariati	58	58	20	49	4	-	-	1
Conduzione a colonia parziaria appoderata	6	6	-	6	1	-	-	-
Altra forma di conduzione	-	-	-	-	-	-	-	-
TOTALE	3.227	3.215	76	3.159	76	1	2	4
SUPERFICIE INVESTITA								
CLASSI DI SAU								
Meno di 1 ettaro	277,07	275,30	1,69	273,61	1,32	-	0,45	-
1 -- 2	190,61	187,42	4,34	183,08	1,59	-	0,10	1,50
2 -- 3	137,81	136,86	9,68	127,18	0,95	-	-	-
3 -- 5	149,67	149,06	16,18	132,88	0,21	0,20	-	0,20
5 -- 10	154,14	151,05	28,63	122,42	3,09	-	-	-
10 -- 20	153,01	151,27	100,05	51,22	1,74	-	-	-
20 -- 30	102,71	98,56	78,87	19,69	1,35	-	-	2,80
30 -- 50	56,89	56,59	46,63	9,96	0,30	-	-	-
50 -- 100	58,77	58,77	51,13	7,64	-	-	-	-
100 ed oltre	12,99	12,99	1,30	11,69	-	-	-	-
TOTALE	1.293,67	1.277,87	338,50	939,37	10,55	0,20	0,55	4,50
FORME DI CONDUZIONE								
Conduzione diretta del coltivatore	1.034,58	1.022,43	163,41	859,02	9,70	0,20	0,55	1,70
Con solo manodopera familiare	839,13	829,22	53,99	775,23	7,86	-	0,55	1,50
Con manodopera familiare prevalente	60,31	59,24	15,95	43,29	0,67	0,20	-	0,20
Con manodopera extrafamiliare prevalente	135,14	133,97	93,47	40,50	1,17	-	-	-
Conduzione con salariati	252,28	248,73	175,09	73,64	0,75	-	-	2,80
Conduzione a colonia parziaria appoderata	6,81	6,71	-	6,71	0,10	-	-	-
Altra forma di conduzione	-	-	-	-	-	-	-	-
TOTALE	1.293,67	1.277,87	338,50	939,37	10,55	0,20	0,55	4,50

Tavola 2.14 - Aziende con vite e relativa superficie investita per natura della produzione e classe di superficie investita a vite
(superficie in ettari)

CLASSI DI SUPERFICIE A VITE	Totale	UVA DA VINO			Uva da tavola	Viti non innestate	Viti madri da portinnesto	Barbatelle
		Totale uva da vino	Per vini DOC e DOCG	Per altri vini				
AZIENDE								
Meno di 0,20	2.799	2.784	12	2.785	80	4	1	2
0,20 -- 0,30	739	739	3	732	5	1	-	1
0,30 -- 0,50	577	577	7	575	2	-	1	1
0,50 -- 1	413	412	9	402	6	-	-	-
1 -- 2	217	216	14	211	2	-	-	1
2 -- 3	51	51	4	45	-	-	-	1
3 -- 5	29	29	11	24	-	-	-	-
5 -- 10	20	20	12	6	-	-	-	-
10 ed oltre	12	12	10	-	-	-	-	-
TOTALE	4.857	4.840	82	4.780	95	5	2	6
SUPERFICIE INVESTITA								
Meno di 0,20	235,40	235,58	1,02	234,56	4,08	0,21	0,10	0,06
0,20 -- 0,30	161,69	161,05	0,75	160,30	1,15	0,20	-	0,20
0,30 -- 0,50	203,03	204,72	2,45	202,27	0,63	-	0,45	0,30
0,50 -- 1	254,16	252,73	6,40	246,33	3,66	-	-	-
1 -- 2	260,00	273,29	19,78	253,51	2,35	-	-	1,20
2 -- 3	112,13	106,93	9,20	97,73	-	-	-	2,80
3 -- 5	106,81	129,72	42,92	86,80	-	-	-	-
5 -- 10	137,43	121,71	86,94	34,77	-	-	-	-
10 ed oltre	202,77	170,30	170,30	-	-	-	-	-
TOTALE	1.673,42	1.656,03	339,76	1.316,27	11,87	0,41	0,55	4,56

Tavola 2.15 - Aziende con vite e relativa superficie investita per classe di superficie investita a vite, classe di superficie agricola utilizzata (SAU) e forma di conduzione (superficie in ettari)

CLASSI DI SAU FORME DI CONDUZIONE	CLASSI DI SUPERFICIE INVESTITA A VITE									Totale
	Meno di 0,20	0,20 -- 0,30	0,30 -- 0,50	0,50 -- 1	1 -- 2	2 -- 3	3 -- 5	5 -- 10	10 ed oltre	
AZIENDE										
CLASSI DI SAU										
Meno di 1 ettaro	2.079	456	247	60	-	-	-	-	-	2.842
1 -- 2	400	163	161	153	34	-	-	-	-	911
2 -- 3	166	48	84	79	60	8	-	-	-	445
3 -- 5	89	38	39	74	60	17	4	-	-	321
5 -- 10	53	22	33	30	39	16	16	3	-	212
10 -- 20	10	5	9	8	17	9	5	10	3	76
20 -- 30	1	3	1	5	5	-	2	3	5	25
30 -- 50	-	3	2	2	1	1	2	1	2	14
50 -- 100	1	1	1	2	-	-	-	1	2	8
100 ed oltre	-	-	-	-	1	-	-	2	-	3
TOTALE	2.799	739	577	413	217	51	29	20	12	4.857
FORME DI CONDUZIONE										
Conduzione diretta del coltivatore	2.785	739	573	400	205	44	24	10	5	4.785
Con solo manodopera familiare	2.691	714	544	383	175	37	16	6	1	4.567
Con manodopera familiare prevalente	68	11	18	8	14	6	3	1	-	129
Con manodopera extrafamiliare prevalente	26	14	11	9	16	1	5	3	4	89
Conduzione con salariati	14	-	4	10	10	6	5	10	7	66
Conduzione a colonia parziaria appoderata	-	-	-	3	2	1	-	-	-	6
TOTALE	2.799	739	577	413	217	51	29	20	12	4.857
SUPERFICIE INVESTITA										
CLASSI DI SAU										
Meno di 1 ettaro	172,20	100,24	88,08	36,18	-	-	-	-	-	396,70
1 -- 2	36,09	36,12	56,66	94,75	37,34	-	-	-	-	260,96
2 -- 3	14,09	10,34	28,70	47,82	71,27	17,75	-	-	-	189,97
3 -- 5	7,40	7,97	13,16	47,34	73,92	38,31	13,55	-	-	201,65
5 -- 10	4,52	4,55	12,03	18,58	49,82	34,25	59,89	21,50	-	205,14
10 -- 20	1,00	1,04	3,05	4,54	18,78	19,32	17,20	69,14	37,64	171,71
20 -- 30	0,06	0,60	0,40	2,60	6,07	-	7,00	20,60	73,18	110,51
30 -- 50	-	0,60	0,60	1,10	1,50	2,50	9,17	5,00	44,32	64,79
50 -- 100	0,04	0,23	0,35	1,25	-	-	-	9,50	47,63	59,00
100 ed oltre	-	-	-	-	1,30	-	-	11,69	-	12,99
TOTALE	235,40	161,69	203,03	254,16	260,00	112,13	106,81	137,43	202,77	1.673,42
FORME DI CONDUZIONE										
Conduzione diretta del coltivatore	234,25	161,69	201,53	245,97	246,04	95,60	86,44	64,12	76,39	1.412,03
Con solo manodopera familiare	225,93	156,29	190,61	235,89	209,18	80,40	56,40	34,68	12,00	1.201,38
Con manodopera familiare prevalente	5,91	2,31	6,27	4,83	16,83	12,70	13,70	6,51	-	69,06
Con manodopera extrafamiliare prevalente	2,41	3,09	4,65	5,25	20,03	2,50	16,34	22,93	64,39	141,59
Conduzione con salariati	1,15	-	1,50	6,22	11,47	14,18	20,37	73,31	126,38	254,58
Conduzione a colonia parziaria appoderata	-	-	-	1,97	2,49	2,35	-	-	-	6,81
TOTALE	235,40	161,69	203,03	254,16	260,00	112,13	106,81	137,43	202,77	1.673,42

Tavola 2.16 - Aziende con vite e relativa superficie investita per natura della produzione, età delle viti e tipo di vitigno
(superficie in ettari) - **AZIENDE**

NATURA DELLE PRODUZIONI VITIGNI	ETÀ DELLE VITI (anni)						Totale
	Meno di 3	3 -- 6	6 -- 10	10 -- 20	20 -- 30	30 ed oltre	
UVA DA VINO	139	264	395	901	1.032	3.069	4.840
2501999 per vini DOC e DOCG	17	10	9	32	29	27	82
2501009 ALEATICO N.	-	-	-	-	-	2	2
2501032 BOMBINO BIANCO B.	1	-	-	-	1	-	2
2501034 BONAMICO N.	-	-	-	1	-	-	1
2501042 CABERNET FRANC N.	1	1	2	1	4	2	8
2501043 CABERNET SAUVIGNON N.	5	1	2	2	3	2	10
2501046 CALABRESE N.	-	-	-	-	1	-	1
2501047 CALORIA N.	-	-	-	-	1	-	1
2501048 CANAIOLO BIANCO B.	-	-	-	2	4	1	7
2501049 CANAIOLO NERO N.	3	1	3	8	13	8	26
2501050 CANINA NERA N.	-	-	-	-	1	-	1
2501057 CATANESE NERO N.	-	-	-	-	1	-	1
2501058 CATARRATTO BIANCO COMUNE B.	1	-	-	-	1	-	1
2501298 CHARDONNAY B.	3	2	1	2	-	2	10
2501062 CILIEGIOLO N.	3	1	1	7	11	8	23
2501066 COLOMBANA NERA N.	-	-	-	-	1	-	1
2501067 COLORINO N.	1	1	1	2	5	2	10
2501068 CORINTO NERO N.	1	-	-	1	1	-	2
2501089 FUMIN N.	-	-	-	1	-	-	1
2501096 GRECHETTO ROSSO N.	1	-	-	-	-	-	1
2501097 GRECO B.	-	-	-	-	-	2	2
2501098 GRECO BIANCO B.	2	-	-	-	1	-	2
2501099 GRECO NERO N.	1	-	1	1	2	1	2
2501277 INVERNENGA B.	-	-	-	1	-	-	1
2501129 MALVASIA BIANCA B.	-	-	-	1	1	-	2
2501131 MALVASIA BIANCA DI CANDIA B.	1	-	-	-	1	-	2
2501132 MALVASIA BIANCA LUNGA B.	2	1	2	8	12	9	24
2501133 MALVASIA DEL LAZIO B.	1	1	-	-	-	-	1
2501138 MALVASIA ISTRIANA B.	-	-	-	1	-	-	1
2501128 MALVASIA N.	-	-	-	3	2	-	4
2501140 MALVASIA NERA DI BRINDISI N.	-	-	-	1	-	-	1
2501299 MANZONI BIANCO B.	-	-	-	-	1	-	1
2501146 MERLOT N.	14	6	1	7	10	9	35
2501150 MONTEPULCIANO N.	-	-	-	1	-	-	1
2501153 MOSCATO BIANCO B.	-	-	-	-	-	1	1
2501158 MÜLLER THURGAU B.	1	-	-	-	-	-	1
2501300 PIGNOLETTO B.	-	-	1	-	2	1	4
2501193 PINOT BIANCO B.	1	-	1	2	5	2	10
2501194 PINOT GRIGIO G.	-	-	-	1	1	2	4
2501195 PINOT NERO N.	-	-	-	1	3	-	4
2501213 ROSSESE N.	-	-	-	1	-	-	1
2501214 ROSSIGNOLA N.	-	-	1	-	-	1	1
2501216 ROUSSANE B.	-	-	1	3	10	8	20
2501217 SAGRANTINO N.	1	-	-	-	1	-	1
2501218 SANGIOVESE N.	12	4	5	16	21	21	55
2501221 SAUVIGNON B.	2	2	2	5	7	6	18
2501227 SÈMILLON B.	2	1	-	1	3	2	7
2501231 SYRAH N.	3	2	1	2	6	2	15
2501238 TRAMINER AROMATICO Rs.	-	-	-	-	1	1	2
2501239 TREBBIANO DI SOAVE B.	-	-	-	1	-	-	1
2501240 TREBBIANO GIALLO B.	-	-	-	-	1	1	2
2501243 TREBBIANO SPOLETINO B.	-	-	-	1	1	-	1
2501244 TREBBIANO TOSCANO B.	7	2	2	17	23	20	54
2501600 UVA DI ALTRO COLORE	-	-	-	4	-	-	4
2501258 VERMENTINO B.	2	2	-	7	11	9	27
2501259 VERMENTINO NERO N.	1	-	1	2	5	2	5
2501262 VERNACCIA NERA N.	-	1	-	-	-	-	1
2502999 per altri vini	122	254	388	872	1.009	3.045	4.780
2502001 ABBUOTO	-	-	-	-	1	-	1
2502266 AGLIANICO DEL VULTURE N.	-	-	-	-	-	1	1
2502002 AGLIANICO N.	1	-	-	1	2	3	4
2502004 ALBANA B.	2	-	-	-	1	4	7
2502006 ALBARANZEULI BIANCO B.	-	-	-	1	-	1	2
2502008 ALBAROLA B.	-	1	-	7	4	6	18
2502009 ALEATICO N.	2	1	-	1	3	15	22
2502011 ALICANTE BOUSCHET N.	-	-	-	1	-	-	1
2502010 ALICANTE N.	-	-	-	-	1	-	1
2502315 ALIONZA B.	-	-	1	-	-	-	1
2502012 ANCELLOTTA N.	1	-	-	-	1	4	6
2502013 ANSONICA B.	-	1	-	1	-	4	6
2502014 ARNEIS B.	-	-	-	-	-	1	1
2502016 ASPRINIO BIANCO B.	-	1	-	-	-	1	2

Tavola 2.16 - Aziende con vite e relativa superficie investita per natura della produzione, età delle viti e tipo di vitigno
(superficie in ettari) - **AZIENDE**

NATURA DELLE PRODUZIONI VITIGNI	ETÀ DELLE VITI (anni)						Totale
	Meno di 3	3 -- 6	6 -- 10	10 -- 20	20 -- 30	30 ed oltre	
2502017 AVANÀ N.	-	-	-	-	1	-	1
2502018 AVARENGO N.	1	-	1	4	22	38	66
2502020 BARBERA BIANCA B.	1	3	1	1	-	1	7
2502019 BARBERA N.	5	12	22	36	27	89	169
2502021 BARBERA SARDA N.	-	-	-	-	-	2	2
2502022 BARSAGLINA N.	-	-	-	-	4	9	13
2502023 BELLONE	-	-	-	-	1	4	5
2502024 BERVEDINO B.	-	-	-	-	-	3	3
2502026 BIANCHETTA GENOVESE B.	-	1	-	1	-	-	2
2502027 BIANCHETTA TREVIGIANA B.	-	-	-	-	-	1	1
2502028 BIANCO D'ALESSANO B.	1	-	-	1	-	2	3
2502030 BIANCONE B.	-	-	-	1	1	-	2
2502032 BOMBINO BIANCO B.	1	1	3	7	2	15	27
2502033 BOMBINO NERO N.	-	-	-	-	-	1	1
2502034 BONAMICO N.	-	2	3	10	16	73	100
2502035 BONARDA N.	-	-	-	1	-	1	2
2502036 BOSCO B.	-	-	-	-	-	2	2
2502039 BRACCIOLA NERA N.	-	-	-	1	2	7	10
2502040 BRACHETTO N.	-	1	1	-	-	2	3
2502268 BRIC N.	-	-	-	-	-	1	1
2502269 BUSSANELLO B.	-	-	-	-	-	1	1
2502042 CABERNET FRANC N.	4	13	17	7	8	13	48
2502043 CABERNET SAUVIGNON N.	1	2	2	7	3	7	21
2502044 CADDIU N.	1	1	1	12	41	62	115
2502045 CAGNULARI N.	-	-	-	-	-	3	3
2502046 CALABRESE N.	-	1	-	1	-	3	5
2502047 CALORIA N.	-	-	-	-	3	-	3
2502048 CANAIOLO BIANCO B.	1	1	4	9	19	39	65
2502049 CANAIOLO NERO N.	6	8	13	50	69	174	296
2502314 CANAIOLO ROSA Rs.	-	-	-	-	-	3	3
2502050 CANINA NERA N.	-	-	-	1	1	5	7
2502052 CARICAGIOLA N.	-	-	-	-	-	1	1
2502054 CARIGNANO N.	1	-	-	-	-	1	2
2502056 CASTIGLIONE N.	-	-	-	-	1	-	1
2502058 CATARRATTO BIANCO COMUNE B.	-	2	-	1	3	11	17
2502059 CATARRATTO BIANCO LUCIDO B.	-	-	-	-	-	5	5
2502060 CESANESE COMUNE N.	1	-	-	-	-	1	1
2502061 CESANESE D' AFFILE N.	-	-	-	1	2	2	5
2502298 CHARDONNAY B.	2	4	5	3	7	12	28
2502062 CILIEGIOLO N.	16	81	142	225	257	712	1.251
2502063 CLAIRETTE B.	-	-	-	-	-	1	1
2502064 COCOCCIOLA B.	-	-	-	2	-	1	3
2502065 CODA DI VOLPE BIANCA B.	1	-	-	1	1	8	11
2502066 COLOMBANA NERA N.	2	6	3	13	43	107	166
2502067 COLORINO N.	-	2	-	4	8	11	22
2502068 CORINTO NERO N.	-	1	1	3	1	3	5
2502271 CORNAREA N.	-	-	-	-	-	1	1
2502069 CORTESE B.	-	-	2	-	-	-	2
2502070 CORVINA N.	-	-	1	2	-	-	2
2502328 CORVINONE N.	-	1	-	-	-	-	1
2502350 DIOLINOIR N.	-	-	-	-	-	1	1
2502073 DOLCETTO N.	-	9	10	23	8	8	56
2502074 DOLCIAME B.	-	-	-	-	-	1	1
2502075 DOUX D'ENRY N.	-	-	-	2	-	-	2
2502076 DURASA N.	-	-	-	-	-	1	1
2502079 FALANGHINA B.	-	-	-	-	4	2	6
2502080 FAVORITA B.	-	-	-	-	1	-	1
2502082 FOGLIA TONDA N.	-	-	-	-	-	3	3
2502317 FORSELLINA N.	1	1	1	1	3	7	8
2502084 FORTANA N.	-	-	-	-	-	2	2
2502086 FRANCONIA N.	-	1	1	-	-	-	2
2502088 FREISA N.	-	2	1	3	2	3	10
2502089 FUMIN N.	-	-	-	-	-	1	1
2502090 GAGLIOPPO N.	-	1	-	-	-	1	2
2502091 GAMAY N.	1	1	1	-	-	1	4
2502092 GARGANEGA B.	-	-	-	1	-	3	4
2502093 GIRÒ N.	-	-	-	1	1	-	2
2502094 GRECANICO DORATO B.	-	-	-	-	-	1	1
2502095 GRECHETTO B.	-	-	-	1	1	2	4
2502098 GRECO BIANCO B.	-	-	-	1	-	1	2
2502099 GRECO NERO N.	1	-	-	1	16	81	91
2502100 GRIGNOLINO N.	-	-	-	2	-	-	2
2502102 GROPPELLO DI MOCASINA N.	-	-	-	1	-	-	1

Tavola 2.16 - Aziende con vite e relativa superficie investita per natura della produzione, età delle viti e tipo di vitigno
(superficie in ettari) - **AZIENDE**

NATURA DELLE PRODUZIONI VITIGNI	ETÀ DELLE VITI (anni)						Totale
	Meno di 3	3 -- 6	6 -- 10	10 -- 20	20 -- 30	30 ed oltre	
2502106 GUARNACCIA B.	-	-	1	-	-	-	1
2502109 INCROCIO MANZONI 2.15 N.	-	2	2	-	-	-	4
2502110 INCROCIO TERZI N.1 N.	-	-	-	-	-	2	2
2502278 ITALICA B.	-	-	-	1	-	1	2
2502111 LACRIMA N.	-	-	-	-	-	1	1
2502118 LAMBRUSCO MARANI N.	-	-	-	-	1	2	3
2502120 LAMBRUSCO SALAMINO N.	-	-	-	-	1	-	1
2502122 LIVORNESE BIANCA B.	-	1	-	-	-	2	3
2502123 LUMASSINA B.	-	-	-	-	1	1	2
2502125 MAGLIOCCO CANINO N.	1	-	-	-	-	-	1
2502126 MAIOLICA N.	-	-	-	1	1	1	1
2502129 MALVASIA BIANCA B.	4	6	9	27	22	64	115
2502130 MALVASIA BIANCA DI BASILICATA	-	-	-	2	-	2	4
2502131 MALVASIA BIANCA DI CANDIA B.	3	3	6	9	8	16	40
2502132 MALVASIA BIANCA LUNGA B.	7	25	28	54	85	159	319
2502133 MALVASIA DEL LAZIO B.	-	1	2	3	3	16	24
2502279 MALVASIA DI CANDIA AROMATICA B.	-	1	-	3	3	7	14
2502134 MALVASIA DI CASORZO N.	-	-	-	-	-	5	5
2502135 MALVASIA DI LIPARI B.	-	1	-	1	-	2	4
2502136 MALVASIA DI SARDEGNA B.	-	-	-	1	-	1	2
2502137 MALVASIA DI SCHIERANO N.	-	-	-	-	-	1	1
2502138 MALVASIA ISTRIANA B.	-	-	-	2	2	5	9
2502128 MALVASIA N.	14	28	40	66	77	236	407
2502139 MALVASIA NERA DI BASILICATA N.	-	-	-	1	-	5	6
2502140 MALVASIA NERA DI BRINDISI N.	1	1	3	9	14	21	44
2502141 MALVASIA NERA DI LECCE N.	-	-	-	-	1	2	3
2502318 MALVASIA ROSA Rs.	-	-	-	-	1	1	2
2502142 MAMMOLO N.	-	-	1	-	-	-	1
2502299 MANZONI BIANCO B.	13	17	42	95	116	406	574
2502143 MARSIGLIANA NERA N.	-	-	-	-	1	1	2
2502144 MARZEMINO N.	-	2	6	5	-	15	26
2502145 MAZZESE N.	-	-	-	-	-	3	3
2502146 MERLOT N.	17	30	50	98	102	323	555
2502302 MEUNIER N.	1	-	-	1	-	-	2
2502148 MOLINARA N.	-	-	-	-	-	3	3
2502150 MONTEPULCIANO N.	2	3	2	9	9	27	45
2502119 MONTERICCO N.	-	-	-	-	-	1	1
2502151 MONTONICO BIANCO B.	-	-	-	-	-	1	1
2502152 MONTÙ B.	1	-	1	-	3	-	4
2502307 MOSCATELLO SELVATICO B.	-	4	1	2	2	3	12
2502153 MOSCATO BIANCO B.	6	6	12	28	36	74	142
2502308 MOSCATO DI SCANZO N.	-	-	-	2	1	2	5
2502281 MOSCATO DI TERRACINA B.	-	-	1	1	2	5	8
2502154 MOSCATO GIALLO B.	-	-	1	1	1	2	5
2502155 MOSCATO NERO DI ACQUI N.	-	-	-	1	-	5	6
2502156 MOSCATO ROSA Rs.	-	-	-	-	-	1	1
2502157 MOSTOSA B.	-	-	-	-	-	1	1
2502158 MÜLLER THURGAU B.	1	3	4	1	1	1	9
2502159 NASCO B.	-	-	-	1	1	4	5
2502282 NEBBIERA N.	-	-	-	1	-	-	1
2502160 NEBBIOLO N.	-	1	1	1	1	3	7
2502162 NEGRETTO N.	-	-	-	-	-	1	1
2502163 NEGRO AMARO N.	-	-	-	1	1	-	1
2502165 NERELLO MASCALESE N.	-	-	-	1	-	-	1
2502166 NERETTA CUNESE N.	-	1	-	-	-	3	4
2502168 NERO BUONO N.	-	-	-	-	1	-	1
2502172 NOCERA N.	-	-	1	-	-	-	1
2502173 NOSIOLA B.	-	-	-	1	-	-	1
2502176 OLIVELLA NERA N.	-	-	-	-	-	1	1
2502178 OTTAVIANELLO N.	-	-	-	1	-	-	1
2502180 PASCALE N.	-	-	-	-	-	1	1
2502182 PAVANA N.	-	-	-	-	-	1	1
2502183 PECORELLO N.	1	-	-	-	-	-	1
2502185 PERRICONE N.	1	-	-	-	-	-	1
2502186 PETIT ROUGE N.	-	1	1	-	-	-	1
2502335 PETIT VERDOT N.	-	-	1	-	-	1	2
2502189 PIEDIROSSO N.	-	-	-	-	-	1	1
2502190 PIGATO B.	-	-	-	1	1	-	2
2502300 PIGNOLETTO B.	7	16	21	53	84	285	410
2502192 PINELLA B.	-	-	-	-	1	2	3
2502193 PINOT BIANCO B.	3	5	5	4	5	6	28
2502194 PINOT GRIGIO G.	-	-	1	-	-	2	3
2502195 PINOT NERO N.	3	7	2	8	4	15	37

Tavola 2.16 - Aziende con vite e relativa superficie investita per natura della produzione, età delle viti e tipo di vitigno
(superficie in ettari) - **AZIENDE**

NATURA DELLE PRODUZIONI VITIGNI	ETÀ DELLE VITI (anni)						Totale
	Meno di 3	3 -- 6	6 -- 10	10 -- 20	20 -- 30	30 ed oltre	
2502198 PORTOGHESE N.	-	-	-	-	-	2	2
2502312 PRIÉ ROUGE Rs.	-	-	-	-	-	1	1
2502199 PRIMITIVO N.	-	-	-	-	1	1	2
2502286 PRODEST N.	-	-	-	-	-	1	1
2502204 RABOSO VERONESE N.	-	-	-	-	1	-	1
2502205 REFOSCO DAL PEDUNCOLO ROSSO N.	-	-	-	-	-	1	1
2502341 REGINA B.	-	1	-	2	-	1	4
2502342 REGINA DEI VIGNETI B.	-	-	-	-	-	1	1
2502453 REGINA DEI VIGNETI B.	-	-	-	-	1	-	1
2502208 RIBOLLA GIALLA B.	-	-	-	2	1	1	2
2502210 RIESLING B.	-	-	-	2	-	3	4
2502211 ROLLO B.	-	-	-	-	1	-	1
2502212 RONDINELLA N.	-	-	-	2	-	1	3
2502213 ROSSESE N.	-	1	-	-	1	4	6
2502214 ROSSIGNOLA N.	-	1	2	1	5	14	22
2502215 ROSSOLA NERA N.	-	1	2	2	-	1	5
2502216 ROUSSANE B.	-	3	3	3	10	10	28
2502217 SAGRANTINO N.	-	-	-	-	1	6	7
2502218 SANGIOVESE N.	34	99	154	355	463	1.352	2.241
2502219 SAN GIUSEPPE NERO N.	-	-	-	3	1	6	10
2502340 SANTA MARIA B.	1	-	-	-	1	1	3
2502221 SAUVIGNON B.	-	3	-	5	18	6	32
2502289 SCHIAVA GROSSA N.	-	-	-	-	1	2	3
2502224 SCHIAVA N.	-	-	-	-	1	2	3
2502290 SCHIOPPETTINO N.	-	-	-	-	1	1	1
2502228 SGAVETTA N.	-	-	-	-	1	2	3
2502291 SIRIO B.	-	-	2	-	1	-	3
2502230 SYLVANER VERDE B.	-	-	-	-	1	1	2
2502231 SYRAH N.	2	1	1	-	5	3	11
2502293 TAZZELENICHE N.	1	-	2	1	1	3	7
2502233 TERRANO N.	-	-	-	-	-	2	2
2502234 TIMORASSO B.	-	-	-	-	-	2	2
2502235 TOCAI FRIULANO B.	1	3	1	3	1	7	15
2502236 TOCAI ROSSO N.	2	-	1	-	-	1	4
2502238 TRAMINER AROMATICO Rs.	-	-	1	1	-	1	3
2502332 TREBBIANO ABRUZZESE B.	-	2	7	13	8	18	38
2502239 TREBBIANO DI SOAVE B.	-	-	-	-	3	9	12
2502240 TREBBIANO GIALLO B.	-	1	1	8	6	23	36
2502241 TREBBIANO MODENESE B.	-	-	2	1	-	9	12
2502242 TREBBIANO ROMAGNOLO B.	-	-	-	1	-	2	3
2502243 TREBBIANO SPOLETINO B.	-	-	-	-	-	1	1
2502244 TREBBIANO TOSCANO B.	35	69	101	331	448	1.508	2.332
2502246 TURCA N.	-	-	-	1	-	2	3
2502600 UVA DI ALTRO COLORE	-	-	1	2	4	5	12
2502599 UVA DI COLORE NERO	-	-	1	-	3	5	9
2502248 UVA RARA N.	-	1	-	2	5	8	13
2502249 UVA TOSCA N.	-	-	-	1	2	6	9
2502295 VALENTINO N.	-	-	-	-	-	4	4
2502251 VERDEA B.	-	-	-	1	-	-	1
2502455 VERDEA B.	-	-	1	14	12	47	74
2502252 VERDECA B.	-	-	-	1	2	-	3
2502253 VERDELLO B.	-	-	-	-	1	2	3
2502254 VERDICCHIO BIANCO B.	-	-	-	1	2	4	7
2502255 VERDISO B.	-	-	3	-	1	7	9
2502256 VERDUZZO FRIULANO B.	-	1	1	1	1	6	9
2502257 VERDUZZO TREVIGIANO B.	-	-	-	-	1	-	1
2502258 VERMENTINO B.	12	15	25	67	80	363	494
2502259 VERMENTINO NERO N.	3	4	9	11	23	71	100
2502260 VERNACCIA DI ORISTANO B.	1	-	1	4	1	3	7
2502262 VERNACCIA NERA N.	-	-	-	1	3	6	10
2502264 VESPOLINA N.	-	-	-	-	-	1	1
2502265 VIEN DE NUS N.	-	-	1	-	-	-	1
2502303 WILDBACHER N.	-	-	-	-	-	1	1
2502456 ZIBIBBO B.	-	-	-	-	-	4	4
2503999 UVA DA TAVOLA	5	5	5	18	20	51	95
2503507 CARDINAL N.	-	-	-	-	-	1	1
2503512 EMPEROR N.	-	-	-	-	-	1	1
2503538 FRANCA N.	-	-	-	1	-	4	5
2503539 GIOVANNA N.	-	-	-	-	-	1	1
2503576 ISABELLA N.	-	-	-	-	-	1	1
2503514 ITALIA B.	1	1	-	2	2	4	9
2503516 MOSCATO D'ADDA N.	-	-	-	1	-	-	1
2503517 MOSCATO D'AMBURGO N.	3	1	4	11	13	23	49

Tavola 2.16 - Aziende con vite e relativa superficie investita per natura della produzione, età delle viti e tipo di vitigno
(superficie in ettari) - **AZIENDE**

NATURA DELLE PRODUZIONI VITIGNI	ETÀ DELLE VITI (anni)						Totale
	Meno di 3	3 -- 6	6 -- 10	10 -- 20	20 -- 30	30 ed oltre	
2503518 MOSCATO DI TERRACINA B.	-	1	-	-	-	-	1
2503524 PIZZUTELLO BIANCO B.	-	-	1	1	-	1	3
2503452 REGINA B.	-	-	1	-	2	-	3
2503527 REGINA B.	-	1	-	1	-	8	10
2503500 UVA DI ALTRO COLORE	1	-	-	3	1	5	10
2503499 UVA DI COLORE NERO	-	1	-	1	1	6	9
2503455 VERDEA B.	-	-	-	1	1	3	5

Tavola 2.16 - Aziende con vite e relativa superficie investita per natura della produzione, età delle viti e tipo di vitigno
(superficie in ettari) - SUPERFICIE

NATURA DELLE PRODUZIONI VITIGNI	ETÀ DELLE VITI (anni)						Totale
	Meno di 3	3 -- 6	6 -- 10	10 -- 20	20 -- 30	30 ed oltre	
UVA DA VINO	69,37	55,50	88,32	245,38	423,05	774,41	1.656,03
2501999 per vini DOC e DOCG	46,93	18,16	19,16	64,33	150,44	40,74	339,76
2501009 ALEATICO N.	-	-	-	-	-	0,26	0,26
2501032 BOMBINO BIANCO B.	0,20	-	-	-	0,02	-	0,22
2501034 BONAMICO N.	-	-	-	0,10	-	-	0,10
2501042 CABERNET FRANC N.	0,10	1,00	0,65	0,32	2,35	0,18	4,60
2501043 CABERNET SAUVIGNON N.	1,48	0,10	0,55	0,53	0,32	0,21	3,19
2501046 CALABRESE N.	-	-	-	-	1,32	-	1,32
2501047 CALORIA N.	-	-	-	-	0,18	-	0,18
2501048 CANAILOLO BIANCO B.	-	-	-	0,45	0,83	0,24	1,52
2501049 CANAILOLO NERO N.	1,34	1,00	0,60	4,05	9,24	1,44	17,67
2501050 CANINA NERA N.	-	-	-	-	0,45	-	0,45
2501057 CATANESE NERO N.	-	-	-	-	0,15	-	0,15
2501058 CATARRATTO BIANCO COMUNE B.	0,05	-	-	-	0,10	-	0,15
2501298 CHARDONNAY B.	1,17	1,45	0,10	0,72	-	0,30	3,74
2501062 CILIEGIOLO N.	0,95	0,04	0,15	2,84	6,63	2,27	12,88
2501066 COLOMBANA NERA N.	-	-	-	-	0,50	-	0,50
2501067 COLORINO N.	0,05	0,04	0,30	0,82	1,55	0,28	3,04
2501068 CORINTO NERO N.	0,05	-	-	0,40	0,05	-	0,50
2501089 FUMIN N.	-	-	-	0,03	-	-	0,03
2501096 GRECHETTO ROSSO N.	0,10	-	-	-	-	-	0,10
2501097 GRECO B.	-	-	-	-	-	0,14	0,14
2501098 GRECO BIANCO B.	0,15	-	-	-	0,02	-	0,17
2501099 GRECO NERO N.	0,04	-	0,20	0,40	0,51	0,20	1,35
2501277 INVERNENGA B.	-	-	-	0,31	-	-	0,31
2501129 MALVASIA BIANCA B.	-	-	-	0,40	0,18	-	0,58
2501131 MALVASIA BIANCA DI CANDIA B.	0,50	-	-	-	0,18	-	0,68
2501132 MALVASIA BIANCA LUNGA B.	0,13	0,50	4,15	2,26	3,49	1,23	11,76
2501133 MALVASIA DEL LAZIO B.	0,10	0,05	-	-	-	-	0,15
2501138 MALVASIA ISTRIANA B.	-	-	-	0,22	-	-	0,22
2501128 MALVASIA N.	-	-	-	0,57	0,63	-	1,20
2501140 MALVASIA NERA DI BRINDISI N.	-	-	-	0,15	-	-	0,15
2501299 MANZONI BIANCO B.	-	-	-	-	0,50	-	0,50
2501146 MERLOT N.	19,02	4,84	0,10	1,86	4,78	1,07	31,67
2501150 MONTEPULCIANO N.	-	-	-	0,15	-	-	0,15
2501153 MOSCATO BIANCO B.	-	-	-	-	-	0,16	0,16
2501158 MÜLLER THURGAU B.	0,50	-	-	-	-	-	0,50
2501300 PIGNOLETTO B.	-	-	2,50	-	0,17	0,05	2,72
2501193 PINOT BIANCO B.	1,00	-	0,40	0,77	3,29	0,33	5,79
2501194 PINOT GRIGIO G.	-	-	-	0,15	0,45	0,56	1,16
2501195 PINOT NERO N.	-	-	-	0,32	0,58	-	0,90
2501213 ROSSESE N.	-	-	-	0,30	-	-	0,30
2501214 ROSSIGNOLA N.	-	-	0,10	-	-	0,40	0,50
2501216 ROUSSANE B.	-	-	0,25	4,25	14,76	2,67	21,93
2501217 SAGRANTINO N.	1,00	-	-	-	6,01	-	7,01
2501218 SANGIOVESE N.	12,25	5,28	6,11	13,11	39,11	14,64	90,50
2501221 SAUVIGNON B.	0,85	1,40	2,10	3,20	7,98	1,44	16,97
2501227 SÈMILLON B.	0,85	0,25	-	0,03	1,30	0,53	2,96
2501231 SYRAH N.	2,40	0,75	0,15	0,85	1,19	0,51	5,85
2501238 TRAMINER AROMATICO Rs.	-	-	-	-	0,15	0,01	0,16
2501239 TREBBIANO DI SOAVE B.	-	-	-	0,09	-	-	0,09
2501240 TREBBIANO GIALLO B.	-	-	-	-	0,15	0,40	0,55
2501243 TREBBIANO SPOLETINO B.	-	-	-	0,40	0,21	-	0,61
2501244 TREBBIANO TOSCANO B.	2,40	0,51	0,55	16,96	32,22	9,57	62,21
2501600 UVA DI ALTRO COLORE	-	-	-	2,17	-	-	2,17
2501258 VERMENTINO B.	0,10	0,75	-	4,50	6,94	1,40	13,69
2501259 VERMENTINO NERO N.	0,15	-	0,20	0,65	1,95	0,25	3,20
2501262 VERNACCIA NERA N.	-	0,20	-	-	-	-	0,20
2502999 per altri vini	22,44	37,34	69,16	181,05	272,61	733,67	1.316,27
2502001 ABBUOTO	-	-	-	-	0,02	-	0,02
2502266 AGLIANICO DEL VULTURE N.	-	-	-	-	-	0,11	0,11
2502002 AGLIANICO N.	0,02	-	-	0,03	0,20	0,44	0,69
2502004 ALBANA B.	0,20	-	-	-	0,10	0,17	0,47
2502006 ALBARANZEULI BIANCO B.	-	-	-	0,02	-	0,10	0,12
2502008 ALBAROLA B.	-	0,01	-	0,28	0,61	0,96	1,86
2502009 ALEATICO N.	0,11	0,15	-	0,12	0,21	0,77	1,36
2502011 ALICANTE BOUSCHET N.	-	-	-	0,02	-	-	0,02
2502010 ALICANTE N.	-	-	-	-	0,04	-	0,04
2502315 ALIONZA B.	-	-	0,01	-	-	-	0,01
2502012 ANCELLOTTA N.	0,01	-	-	-	0,04	0,37	0,42
2502013 ANSONICA B.	-	0,01	-	0,01	-	0,19	0,21
2502014 ARNEIS B.	-	-	-	-	-	0,08	0,08
2502016 ASPRINIO BIANCO B.	-	0,02	-	-	-	0,02	0,04

Tavola 2.16 - Aziende con vite e relativa superficie investita per natura della produzione, età delle viti e tipo di vitigno
(superficie in ettari) - SUPERFICIE

NATURA DELLE PRODUZIONI VITIGNI	ETÀ DELLE VITI (anni)						Totale
	Meno di 3	3 -- 6	6 -- 10	10 -- 20	20 -- 30	30 ed oltre	
2502017 AVANÀ N.	-	-	-	-	0,10	-	0,10
2502018 AVARENGO N.	0,10	-	0,05	0,33	5,66	3,74	9,88
2502020 BARBERA BIANCA B.	0,08	0,07	0,03	0,05	-	0,63	0,86
2502019 BARBERA N.	0,31	0,55	1,82	1,56	2,27	6,89	13,40
2502021 BARBERA SARDA N.	-	-	-	-	-	0,45	0,45
2502022 BARSAGLINA N.	-	-	-	-	0,16	0,30	0,46
2502023 BELLONE	-	-	-	-	0,02	0,33	0,35
2502024 BERVEDINO B.	-	-	-	-	-	0,24	0,24
2502026 BIANCHETTA GENOVESE B.	-	0,03	-	0,07	-	-	0,10
2502027 BIANCHETTA TREVIGIANA B.	-	-	-	-	-	0,02	0,02
2502028 BIANCO D'ALESSANO B.	0,03	-	-	0,03	-	0,06	0,12
2502030 BIANCONE B.	-	-	-	0,03	0,10	-	0,13
2502032 BOMBINO BIANCO B.	0,25	0,10	0,33	0,36	0,25	0,96	2,25
2502033 BOMBINO NERO N.	-	-	-	-	-	0,02	0,02
2502034 BONAMICO N.	-	0,09	0,20	0,65	2,31	6,70	9,95
2502035 BONARDA N.	-	-	-	0,10	-	0,01	0,11
2502036 BOSCO B.	-	-	-	-	-	0,06	0,06
2502039 BRACCIOLA NERA N.	-	-	-	0,01	0,16	0,43	0,60
2502040 BRACHETTO N.	-	0,05	0,10	-	-	0,20	0,35
2502268 BRIC N.	-	-	-	-	-	0,05	0,05
2502269 BUSSANELLO B.	-	-	-	-	-	0,01	0,01
2502042 CABERNET FRANC N.	0,32	1,75	4,80	0,59	0,88	1,38	9,72
2502043 CABERNET SAUVIGNON N.	0,40	0,84	0,20	1,47	0,14	1,10	4,15
2502044 CADDIU N.	0,10	0,05	0,15	1,97	3,44	6,64	12,35
2502045 CAGNULARI N.	-	-	-	-	-	0,72	0,72
2502046 CALABRESE N.	-	0,02	-	0,15	-	0,18	0,35
2502047 CALORIA N.	-	-	-	-	0,80	-	0,80
2502048 CANAILOLO BIANCO B.	0,01	0,01	0,27	0,48	1,67	3,71	6,15
2502049 CANAILOLO NERO N.	0,88	1,11	1,14	7,04	6,61	16,78	33,56
2502314 CANAILOLO ROSA Rs.	-	-	-	-	-	0,21	0,21
2502050 CANINA NERA N.	-	-	-	0,50	0,05	0,11	0,66
2502052 CARICAGIOLA N.	-	-	-	-	-	0,10	0,10
2502054 CARIGNANO N.	0,01	-	-	-	-	0,08	0,09
2502056 CASTIGLIONE N.	-	-	-	-	0,15	-	0,15
2502058 CATARRATTO BIANCO COMUNE B.	-	0,05	-	0,02	0,07	0,73	0,87
2502059 CATARRATTO BIANCO LUCIDO B.	-	-	-	-	-	0,38	0,38
2502060 CESANESE COMUNE N.	0,05	-	-	-	-	0,03	0,08
2502061 CESANESE D'AFFILE N.	-	-	-	0,60	0,04	0,29	0,93
2502298 CHARDONNAY B.	0,42	0,48	2,70	0,90	1,52	1,02	7,04
2502062 CILIEGIOLO N.	0,86	5,30	10,30	21,81	23,53	61,85	123,65
2502063 CLAIRETTE B.	-	-	-	-	-	0,01	0,01
2502064 COCOCCIOLA B.	-	-	-	0,12	-	0,25	0,37
2502065 CODA DI VOLPE BIANCA B.	0,25	-	-	0,25	0,20	1,50	2,20
2502066 COLOMBANA NERA N.	0,10	0,25	0,07	1,01	8,72	8,23	18,38
2502067 COLORINO N.	-	0,07	-	0,35	0,93	0,78	2,13
2502068 CORINTO NERO N.	-	0,37	0,01	0,23	0,10	0,08	0,79
2502271 CORNAREA N.	-	-	-	-	-	0,06	0,06
2502069 CORTESE B.	-	-	0,13	-	-	-	0,13
2502070 CORVINA N.	-	-	0,05	0,15	-	-	0,20
2502328 CORVINONE N.	-	0,04	-	-	-	-	0,04
2502350 DIOLINOIR N.	-	-	-	-	-	0,20	0,20
2502073 DOLCETTO N.	-	0,40	0,55	1,65	0,50	0,60	3,70
2502074 DOLCIAME B.	-	-	-	-	-	0,01	0,01
2502075 DOUX D'ENRY N.	-	-	-	0,12	-	-	0,12
2502076 DURASA N.	-	-	-	-	-	0,02	0,02
2502079 FALANGHINA B.	-	-	-	-	0,35	0,25	0,60
2502080 FAVORITA B.	-	-	-	-	0,33	-	0,33
2502082 FOGLIA TONDA N.	-	-	-	-	-	0,05	0,05
2502317 FORSELLINA N.	0,01	0,01	0,01	0,01	0,08	0,63	0,75
2502084 FORTANA N.	-	-	-	-	-	0,11	0,11
2502086 FRANCONIA N.	-	0,05	0,03	-	-	-	0,08
2502088 FREISA N.	-	0,06	0,15	0,08	0,07	0,04	0,40
2502089 FUMIN N.	-	-	-	-	-	0,02	0,02
2502090 GAGLIOPPO N.	-	0,05	-	-	-	0,06	0,11
2502091 GAMAY N.	0,03	0,02	0,04	-	-	0,05	0,14
2502092 GARGANEGA B.	-	-	-	0,10	-	0,11	0,21
2502093 GIRÒ N.	-	-	-	0,01	0,10	-	0,11
2502094 GRECANICO DORATO B.	-	-	-	-	-	0,01	0,01
2502095 GRECHETTO B.	-	-	-	0,01	0,01	0,30	0,32
2502098 GRECO BIANCO B.	-	-	-	0,01	-	0,03	0,04
2502099 GRECO NERO N.	0,10	-	-	0,04	1,53	12,82	14,49
2502100 GRIGNOLINO N.	-	-	-	1,01	-	-	1,01
2502102 GROPPELLO DI MOCASINA N.	-	-	-	0,05	-	-	0,05

Tavola 2.16 - Aziende con vite e relativa superficie investita per natura della produzione, età delle viti e tipo di vitigno
(superficie in ettari) - SUPERFICIE

NATURA DELLE PRODUZIONI VITIGNI		ETÀ DELLE VITI (anni)						Totale
		Meno di 3	3 -- 6	6 -- 10	10 -- 20	20 -- 30	30 ed oltre	
2502106	GUARNACCIA B.	-	-	0,03	-	-	-	0,03
2502109	INCROCIO MANZONI 2.15 N.	-	0,08	0,05	-	-	-	0,13
2502110	INCROCIO TERZI N.1 N.	-	-	-	-	-	0,04	0,04
2502278	ITALICA B.	-	-	-	0,02	-	0,10	0,12
2502111	LACRIMA N.	-	-	-	-	-	0,10	0,10
2502118	LAMBRUSCO MARANI N.	-	-	-	-	0,03	0,45	0,48
2502120	LAMBRUSCO SALAMINO N.	-	-	-	-	0,06	-	0,06
2502122	LIVORNESE BIANCA B.	-	0,10	-	-	-	0,05	0,15
2502123	LUMASSINA B.	-	-	-	-	0,02	0,01	0,03
2502125	MAGLIOCCO CANINO N.	0,01	-	-	-	-	-	0,01
2502126	MAIOLICA N.	-	-	-	0,02	0,04	0,10	0,16
2502129	MALVASIA BIANCA B.	0,08	0,26	0,53	2,02	1,18	4,74	8,81
2502130	MALVASIA BIANCA DI BASILICATA	-	-	-	0,05	-	0,30	0,35
2502131	MALVASIA BIANCA DI CANDIA B.	0,09	0,05	0,33	0,55	0,52	1,21	2,75
2502132	MALVASIA BIANCA LUNGA B.	0,52	1,94	2,09	3,90	7,32	15,21	30,98
2502133	MALVASIA DEL LAZIO B.	-	0,02	0,11	0,08	0,09	1,34	1,64
2502279	MALVASIA DI CANDIA AROMATICA B.	-	0,02	-	0,11	0,80	1,14	2,07
2502134	MALVASIA DI CASORZO N.	-	-	-	-	-	1,26	1,26
2502135	MALVASIA DI LIPARI B.	-	0,10	-	0,03	-	0,06	0,19
2502136	MALVASIA DI SARDEGNA B.	-	-	-	0,02	-	0,05	0,07
2502137	MALVASIA DI SCHIERANO N.	-	-	-	-	-	0,03	0,03
2502138	MALVASIA ISTRIANA B.	-	-	-	0,12	0,05	0,70	0,87
2502128	MALVASIA N.	0,55	1,42	2,14	9,55	7,39	18,73	39,78
2502139	MALVASIA NERA DI BASILICATA N.	-	-	-	0,10	-	0,80	0,90
2502140	MALVASIA NERA DI BRINDISI N.	0,05	0,10	0,18	0,76	0,98	1,57	3,64
2502141	MALVASIA NERA DI LECCE N.	-	-	-	-	0,05	0,06	0,11
2502318	MALVASIA ROSA Rs.	-	-	-	-	0,03	0,10	0,13
2502142	MAMMOLO N.	-	-	0,05	-	-	-	0,05
2502299	MANZONI BIANCO B.	1,88	0,59	1,97	13,15	10,74	52,04	80,37
2502143	MARSIGLIANA NERA N.	-	-	-	-	0,03	0,07	0,10
2502144	MARZEMINO N.	-	0,12	0,26	0,55	-	1,98	2,91
2502145	MAZZESE N.	-	-	-	-	-	0,10	0,10
2502146	MERLOT N.	1,40	2,53	3,21	8,72	8,66	24,13	48,65
2502302	MEUNIER N.	0,05	-	-	0,01	-	-	0,06
2502148	MOLINARA N.	-	-	-	-	-	0,40	0,40
2502150	MONTEPULCIANO N.	0,05	0,03	0,04	1,19	0,57	2,31	4,19
2502119	MONTERICCO N.	-	-	-	-	-	0,05	0,05
2502151	MONTONICO BIANCO B.	-	-	-	-	-	0,03	0,03
2502152	MONTÙ B.	0,01	-	0,10	-	0,45	-	0,56
2502307	MOSCATELLO SELVATICO B.	-	0,19	0,05	0,04	0,08	0,07	0,43
2502153	MOSCATO BIANCO B.	0,27	0,17	0,37	2,25	3,99	5,32	12,37
2502308	MOSCATO DI SCANZO N.	-	-	-	0,06	0,15	0,42	0,63
2502281	MOSCATO DI TERRACINA B.	-	-	0,20	0,10	0,40	0,17	0,87
2502154	MOSCATO GIALLO B.	-	-	0,01	0,04	0,15	0,12	0,32
2502155	MOSCATO NERO DI ACQUI N.	-	-	-	0,05	-	0,40	0,45
2502156	MOSCATO ROSA Rs.	-	-	-	-	-	0,15	0,15
2502157	MOSTOSA B.	-	-	-	-	-	0,03	0,03
2502158	MÜLLER THURGAU B.	0,01	0,15	0,25	0,02	0,05	0,02	0,50
2502159	NASCO B.	-	-	-	0,05	0,05	0,15	0,25
2502282	NEBBIERA N.	-	-	-	0,15	-	-	0,15
2502160	NEBBIOLO N.	-	0,02	0,25	0,06	0,40	0,14	0,87
2502162	NEGRETTO N.	-	-	-	-	-	0,03	0,03
2502163	NEGRO AMARO N.	-	-	-	0,10	0,04	-	0,14
2502165	NERELLO MASCALESE N.	-	-	-	0,05	-	-	0,05
2502166	NERETTA CUNESE N.	-	0,02	-	-	-	0,72	0,74
2502168	NERO BUONO N.	-	-	-	-	0,03	-	0,03
2502172	NOCERA N.	-	-	0,20	-	-	-	0,20
2502173	NOSIOLA B.	-	-	-	0,78	-	-	0,78
2502176	OLIVELLA NERA N.	-	-	-	-	-	0,01	0,01
2502178	OTTAVIANELLO N.	-	-	-	0,07	-	-	0,07
2502180	PASCALE N.	-	-	-	-	-	0,01	0,01
2502182	PAVANA N.	-	-	-	-	-	0,06	0,06
2502183	PECORELLO N.	0,10	-	-	-	-	-	0,10
2502185	PERRICONE N.	0,20	-	-	-	-	-	0,20
2502186	PETIT ROUGE N.	-	0,05	0,05	-	-	-	0,10
2502335	PETIT VERDOT N.	-	-	0,20	-	-	0,10	0,30
2502189	PIEDIROSSO N.	-	-	-	-	-	0,20	0,20
2502190	PIGATO B.	-	-	-	0,10	0,20	-	0,30
2502300	PIGNOLETTO B.	1,55	0,66	1,57	6,20	5,62	33,24	48,84
2502192	PINELLA B.	-	-	-	-	0,01	0,25	0,26
2502193	PINOT BIANCO B.	0,35	0,36	1,18	0,17	0,26	0,60	2,92
2502194	PINOT GRIGIO G.	-	-	0,02	-	-	0,06	0,08
2502195	PINOT NERO N.	0,30	0,27	0,02	0,53	1,31	1,71	4,14

Tavola 2.16 - Aziende con vite e relativa superficie investita per natura della produzione, età delle viti e tipo di vitigno
(superficie in ettari) - SUPERFICIE

NATURA DELLE PRODUZIONI VITIGNI	ETÀ DELLE VITI (anni)						Totale
	Meno di 3	3 -- 6	6 -- 10	10 -- 20	20 -- 30	30 ed oltre	
2502198 PORTOGHESE N.	-	-	-	-	-	0,30	0,30
2502312 PRIÉ ROUGE Rs.	-	-	-	-	-	0,16	0,16
2502199 PRIMITIVO N.	-	-	-	-	0,03	0,05	0,08
2502286 PRODEST N.	-	-	-	-	-	0,09	0,09
2502204 RABOSO VERONESE N.	-	-	-	-	0,20	-	0,20
2502205 REFOSCO DAL PEDUNCOLO ROSSO N.	-	-	-	-	-	0,03	0,03
2502341 REGINA B.	-	0,05	-	0,02	-	0,02	0,09
2502342 REGINA DEI VIGNETI B.	-	-	-	-	-	0,01	0,01
2502453 REGINA DEI VIGNETI B.	-	-	-	-	0,20	-	0,20
2502208 RIBOLLA GIALLA B.	-	-	-	0,07	0,05	0,10	0,22
2502210 RIESLING B.	-	-	-	0,13	-	0,11	0,24
2502211 ROLLO B.	-	-	-	-	0,05	-	0,05
2502212 RONDINELLA N.	-	-	-	0,13	-	0,10	0,23
2502213 ROSSESE N.	-	0,20	-	-	0,06	0,21	0,47
2502214 ROSSIGNOLA N.	-	0,05	0,06	0,17	0,53	1,70	2,51
2502215 ROSSOLA NERA N.	-	0,05	0,20	0,13	-	0,05	0,43
2502216 ROUSSANE B.	-	0,75	0,70	0,17	1,02	0,99	3,63
2502217 SAGRANTINO N.	-	-	-	-	0,10	0,37	0,47
2502218 SANGIOVESE N.	3,98	8,58	17,24	44,03	77,73	188,82	340,38
2502219 SAN GIUSEPPE NERO N.	-	-	-	0,10	0,40	0,34	0,84
2502340 SANTA MARIA B.	0,02	-	-	-	0,01	0,02	0,05
2502221 SAUVIGNON B.	-	0,45	-	0,31	2,16	0,46	3,38
2502289 SCHIAVA GROSSA N.	-	-	-	-	0,01	0,06	0,07
2502224 SCHIAVA N.	-	-	-	-	0,05	0,20	0,25
2502290 SCHIOPPETTINO N.	-	-	-	-	0,10	0,30	0,40
2502228 SGAVETTA N.	-	-	-	-	0,13	0,28	0,41
2502291 SIRIO B.	-	-	1,00	-	0,03	-	1,03
2502230 SYLVANER VERDE B.	-	-	-	-	0,02	0,20	0,22
2502231 SYRAH N.	0,38	0,15	0,03	-	0,71	0,12	1,39
2502293 TAZZELENICHE N.	0,15	-	0,06	0,05	0,10	0,37	0,73
2502233 TERRANO N.	-	-	-	-	-	-	0,07
2502234 TIMORASSO B.	-	-	-	-	-	0,16	0,16
2502235 TOCAI FRIULANO B.	0,02	0,09	0,04	0,06	0,01	0,37	0,59
2502236 TOCAI ROSSO N.	0,26	-	0,01	-	-	0,15	0,42
2502238 TRAMINER AROMATICO Rs.	-	-	0,04	0,10	-	0,08	0,22
2502332 TREBBIANO ABRUZZESE B.	-	0,11	0,30	1,24	0,92	1,61	4,18
2502239 TREBBIANO DI SOAVE B.	-	-	-	-	0,24	2,97	3,21
2502240 TREBBIANO GIALLO B.	-	0,03	0,10	0,36	0,62	2,41	3,52
2502241 TREBBIANO MODENESE B.	-	-	0,05	0,01	-	0,71	0,77
2502242 TREBBIANO ROMAGNOLO B.	-	-	-	0,10	-	0,14	0,24
2502243 TREBBIANO SPOLETINO B.	-	-	-	-	-	0,08	0,08
2502244 TREBBIANO TOSCANO B.	4,58	4,61	8,52	30,14	59,51	165,17	272,53
2502246 TURCA N.	-	-	-	0,15	-	0,46	0,61
2502600 UVA DI ALTRO COLORE	-	-	0,05	0,50	0,43	0,59	1,57
2502599 UVA DI COLORE NERO	-	-	0,05	-	0,39	0,34	0,78
2502248 UVA RARA N.	-	0,03	-	0,30	0,51	1,76	2,60
2502249 UVA TOSCA N.	-	-	-	0,08	0,11	0,52	0,71
2502295 VALENTINO N.	-	-	-	-	-	0,52	0,52
2502251 VERDEA B.	-	-	-	0,02	-	-	0,02
2502455 VERDEA B.	-	-	0,10	0,87	0,98	2,25	4,20
2502252 VERDECA B.	-	-	-	0,05	0,30	-	0,35
2502253 VERDELLO B.	-	-	-	-	0,05	0,05	0,10
2502254 VERDICCHIO BIANCO B.	-	-	-	0,08	0,20	0,30	0,58
2502255 VERDISO B.	-	-	0,21	-	0,05	0,69	0,95
2502256 VERDUZZO FRIULANO B.	-	0,01	0,01	0,02	0,10	0,98	1,12
2502257 VERDUZZO TREVIGIANO B.	-	-	-	-	0,04	-	0,04
2502258 VERMENTINO B.	0,82	0,87	1,27	4,75	6,91	32,14	46,76
2502259 VERMENTINO NERO N.	0,06	0,05	0,27	0,40	1,40	3,52	5,70
2502260 VERNACCIA DI ORISTANO B.	0,05	-	0,05	0,32	0,10	0,20	0,72
2502262 VERNACCIA NERA N.	-	-	-	0,02	0,23	0,78	1,03
2502264 VESPOLINA N.	-	-	-	-	-	0,01	0,01
2502265 VIEN DE NUS N.	-	-	0,20	-	-	-	0,20
2502303 WILDBACHER N.	-	-	-	-	-	0,05	0,05
2502456 ZIBIBBO B.	-	-	-	-	-	0,05	0,05
2503999 UVA DA TAVOLA	0,21	0,48	0,22	3,22	1,84	5,90	11,87
2503507 CARDINAL N.	-	-	-	-	-	0,05	0,05
2503512 EMPEROR N.	-	-	-	-	-	0,03	0,03
2503538 FRANCA N.	-	-	-	0,10	-	0,43	0,53
2503539 GIOVANNA N.	-	-	-	-	-	0,05	0,05
2503576 ISABELLA N.	-	-	-	-	-	0,50	0,50
2503514 ITALIA B.	0,02	0,05	-	0,07	0,65	0,08	0,87
2503516 MOSCATO D'ADDA N.	-	-	-	0,03	-	-	0,03
2503517 MOSCATO D'AMBURGO N.	0,16	0,05	0,19	1,01	0,83	2,29	4,53

Tavola 2.16 - Aziende con vite e relativa superficie investita per natura della produzione, età delle viti e tipo di vitigno
(superficie in ettari) - SUPERFICIE

NATURA DELLE PRODUZIONI VITIGNI	ETÀ DELLE VITI (anni)						Totale
	Meno di 3	3 -- 6	6 -- 10	10 -- 20	20 -- 30	30 ed oltre	
2503518 MOSCATO DI TERRACINA B.	-	0,01	-	-	-	-	0,01
2503524 PIZZUTELLO BIANCO B.	-	-	0,01	0,01	-	0,02	0,04
2503452 REGINA B.	-	-	0,02	-	0,06	-	0,08
2503527 REGINA B.	-	0,02	-	0,01	-	1,55	1,58
2503500 UVA DI ALTRO COLORE	0,03	-	-	0,92	0,25	0,41	1,61
2503499 UVA DI COLORE NERO	-	0,35	-	0,07	0,04	0,34	0,80
2503455 VERDEA B.	-	-	-	1,00	0,01	0,15	1,16

Tavola 2.17 - Aziende con arboricoltura da legno e/o boschi e relativa superficie per classe di superficie totale e zona altimetrica (superficie in ettari) - TOTALE

CULTURE BOSCHIVE	CLASSI DI SUPERFICIE TOTALE								Totale
	Meno di 1	1 -- 2	2 -- 5	5 -- 10	10 -- 20	20 -- 50	50 -- 100	100 ed oltre	
AZIENDE									
CULTURE BOSCHIVE									
ARBORICOLTURA DA LEGNO	120	54	67	38	13	8	3	2	305
Pioppeti	81	38	45	22	13	5	1	1	206
Altra arboricoltura da legno	40	17	23	17	-	3	2	1	103
BOSCHI	1.905	1.796	2.340	1.164	590	256	59	33	8.143
Fustaie	645	647	897	476	231	123	30	21	3.070
<i>Conifere</i>	153	163	231	106	63	33	7	12	768
<i>Latifoglie</i>	145	214	419	296	147	82	16	10	1.329
<i>Miste di conifere e latifoglie</i>	363	303	339	138	69	30	13	11	1.266
Cedui	1.182	1.201	1.722	915	484	212	45	28	5.789
<i>Semplici</i>	596	638	951	551	315	140	30	18	3.239
<i>Composti</i>	605	596	868	450	240	104	24	16	2.903
Macchia mediterranea	129	87	92	30	24	6	2	2	372
ALTRE SUPERFICI FORESTALI									
SUPERFICI BOSCATI A TURNO BREVE	17	11	21	11	4	3	2	1	70
Alberi di Natale	2	3	5	5	1	1	1	-	18
Produzione di energia	9	4	13	5	1	-	-	1	33
Produzione per l'industria	6	4	3	1	2	2	2	-	20
SUPERFICIE INVESTITA									
CULTURE BOSCHIVE									
ARBORICOLTURA DA LEGNO	25,90	21,99	48,73	53,47	19,14	16,36	17,13	0,64	203,36
Pioppeti	18,84	16,97	34,65	32,02	19,14	11,70	13,33	0,56	147,21
Altra arboricoltura da legno	7,06	5,02	14,08	21,45	-	4,66	3,80	0,08	56,15
BOSCHI	527,85	1.357,40	4.187,99	4.579,34	4.525,03	4.220,11	2.099,69	21.299,96	42.797,37
Fustaie	169,06	411,83	1.226,94	1.210,03	1.141,93	1.213,06	742,48	10.847,62	16.962,95
<i>Conifere</i>	31,83	88,79	248,94	189,59	161,85	190,37	48,15	1.407,33	2.366,85
<i>Latifoglie</i>	43,09	121,59	508,97	655,54	655,04	804,82	398,07	7.845,05	11.032,17
<i>Miste di conifere e latifoglie</i>	94,14	201,45	469,03	364,90	325,04	217,87	296,26	1.595,24	3.563,93
Cedui	327,29	892,82	2.841,18	3.259,43	3.289,22	2.939,08	1.300,71	10.312,34	25.162,07
<i>Semplici</i>	152,03	435,46	1.357,81	1.678,70	1.780,68	1.519,46	682,40	4.039,94	11.646,48
<i>Composti</i>	175,26	457,36	1.483,37	1.580,73	1.508,54	1.419,62	618,31	6.272,40	13.515,59
Macchia mediterranea	31,50	52,75	119,87	109,88	93,88	67,97	56,50	140,00	672,35
ALTRE SUPERFICI FORESTALI									
SUPERFICI BOSCATI A TURNO BREVE	5,85	7,27	16,40	11,43	7,62	3,10	31,08	1,00	83,75
Alberi di Natale	0,18	1,98	1,50	2,60	1,00	0,10	0,08	-	7,44
Produzione di energia	3,59	2,53	10,64	7,48	1,00	-	-	1,00	26,24
Produzione per l'industria	2,08	2,76	4,26	1,35	5,62	3,00	31,00	-	50,07

Tavola 2.17 segue - Aziende con arboricoltura da legno e/o boschi e relativa superficie per classe di superficie totale e zona altimetrica (superficie in ettari) - MONTAGNA

COLTURE BOSCHIVE	CLASSI DI SUPERFICIE TOTALE								Totale
	Meno di 1	1 -- 2	2 -- 5	5 -- 10	10 -- 20	20 -- 50	50 -- 100	100 ed oltre	
AZIENDE									
COLTURE BOSCHIVE									
ARBORICOLTURA DA LEGNO	15	9	14	15	2	1	1	-	57
Pioppeti	12	5	8	6	2	1	-	-	34
Altra arboricoltura da legno	3	4	6	9	-	-	1	-	23
BOSCHI	669	838	1.368	852	466	194	37	18	4.442
Fustaie	215	259	479	330	178	91	15	11	1.578
<i>Conifere</i>	13	28	73	53	44	20	4	8	243
<i>Latifoglie</i>	97	165	370	277	138	74	14	9	1.144
<i>Miste di conifere e latifoglie</i>	106	77	89	43	30	13	2	4	364
Cedui	471	678	1.176	741	412	168	34	17	3.697
<i>Semplici</i>	184	385	719	482	284	123	26	13	2.216
<i>Composti</i>	297	318	542	340	197	76	16	7	1.793
Macchia mediterranea	10	4	14	7	5	1	2	-	43
ALTRE SUPERFICI FORESTALI									
SUPERFICI BOSCADE A TURNO BREVE	1	1	4	5	1	1	2	-	15
Alberi di Natale	1	-	3	2	1	1	1	-	9
Produzione di energia	-	1	1	3	-	-	-	-	5
Produzione per l'industria	-	-	-	-	-	-	2	-	2
SUPERFICIE INVESTITA									
COLTURE BOSCHIVE									
ARBORICOLTURA DA LEGNO	4,13	4,14	8,93	15,78	0,92	2,00	2,80	-	38,70
Pioppeti	3,09	1,93	4,93	4,97	0,92	2,00	-	-	17,84
Altra arboricoltura da legno	1,04	2,21	4,00	10,81	-	-	2,80	-	20,86
BOSCHI	229,78	745,47	2.744,06	3.535,09	3.749,72	3.291,23	1.437,18	18.155,74	33.888,27
Fustaie	67,92	180,98	653,73	794,69	820,13	897,81	376,98	10.301,87	14.094,11
<i>Conifere</i>	2,56	12,26	48,05	51,43	73,53	41,73	11,75	1.230,10	1.471,41
<i>Latifoglie</i>	32,91	96,69	452,41	616,36	595,71	740,58	338,95	7.795,05	10.668,66
<i>Miste di conifere e latifoglie</i>	32,45	72,03	153,27	126,90	150,89	115,50	26,28	1.276,72	1.954,04
Cedui	158,19	559,36	2.071,48	2.707,49	2.908,46	2.389,42	1.003,70	7.853,87	19.651,97
<i>Semplici</i>	58,79	288,57	1.082,28	1.470,52	1.625,10	1.361,48	565,38	3.774,64	10.226,76
<i>Composti</i>	99,40	270,79	989,20	1.236,97	1.283,36	1.027,94	438,32	4.079,23	9.425,21
Macchia mediterranea	3,67	5,13	18,85	32,91	21,13	4,00	56,50	-	142,19
ALTRE SUPERFICI FORESTALI									
SUPERFICI BOSCADE A TURNO BREVE	0,10	0,25	1,98	6,03	1,00	0,10	31,08	-	40,54
Alberi di Natale	0,10	-	0,50	0,80	1,00	0,10	0,08	-	2,58
Produzione di energia	-	0,25	1,48	5,23	-	-	-	-	6,96
Produzione per l'industria	-	-	-	-	-	-	31,00	-	31,00

Tavola 2.17 segue - Aziende con arboricoltura da legno e/o boschi e relativa superficie per classe di superficie totale e zona altimetrica (superficie in ettari) - PIANURA

CULTURE BOSCHIVE	CLASSI DI SUPERFICIE TOTALE								Totale
	Meno di 1	1 -- 2	2 -- 5	5 -- 10	10 -- 20	20 -- 50	50 -- 100	100 ed oltre	
AZIENDE									
CULTURE BOSCHIVE									
ARBORICOLTURA DA LEGNO	105	45	53	23	11	7	2	2	248
Pioppeti	69	33	37	16	11	4	1	1	172
Altra arboricoltura da legno	37	13	17	8	-	3	1	1	80
BOSCHI	1.236	958	972	312	124	62	22	15	3.701
Fustaie	430	388	418	146	53	32	15	10	1.492
<i>Conifere</i>	140	135	158	53	19	13	3	4	525
<i>Latifoglie</i>	48	49	49	19	9	8	2	1	185
<i>Miste di conifere e latifoglie</i>	257	226	250	95	39	17	11	7	902
Cedui	711	523	546	174	72	44	11	11	2.092
<i>Semplici</i>	412	253	232	69	31	17	4	5	1.023
<i>Composti</i>	308	278	326	110	43	28	8	9	1.110
Macchia mediterranea	119	83	78	23	19	5	-	2	329
ALTRE SUPERFICI FORESTALI									
SUPERFICI BOSCATI A TURNO BREVE	16	10	17	6	3	2	-	1	55
Alberi di Natale	1	3	2	3	-	-	-	-	9
Produzione di energia	9	3	12	2	1	-	-	1	28
Produzione per l'industria	6	4	3	1	2	2	-	-	18
SUPERFICIE INVESTITA									
CULTURE BOSCHIVE									
ARBORICOLTURA DA LEGNO	21,77	17,85	39,80	37,69	18,22	14,36	14,33	0,64	164,66
Pioppeti	15,75	15,04	29,72	27,05	18,22	9,70	13,33	0,56	129,37
Altra arboricoltura da legno	6,02	2,81	10,08	10,64	-	4,66	1,00	0,08	35,29
BOSCHI	298,07	611,93	1.443,93	1.044,25	775,31	928,88	662,51	3.144,22	8.909,10
Fustaie	101,14	230,85	573,21	415,34	321,80	315,25	365,50	545,75	2.868,84
<i>Conifere</i>	29,27	76,53	200,89	138,16	88,32	148,64	36,40	177,23	895,44
<i>Latifoglie</i>	10,18	24,90	56,56	39,18	59,33	64,24	59,12	50,00	363,51
<i>Miste di conifere e latifoglie</i>	61,69	129,42	315,76	238,00	174,15	102,37	269,98	318,52	1.609,89
Cedui	169,10	333,46	769,70	551,94	380,76	549,66	297,01	2.458,47	5.510,10
<i>Semplici</i>	93,24	146,89	275,53	208,18	155,58	157,98	117,02	265,30	1.419,72
<i>Composti</i>	75,86	186,57	494,17	343,76	225,18	391,68	179,99	2.193,17	4.090,38
Macchia mediterranea	27,83	47,62	101,02	76,97	72,75	63,97	-	140,00	530,16
ALTRE SUPERFICI FORESTALI									
SUPERFICI BOSCATI A TURNO BREVE	5,75	7,02	14,42	5,40	6,62	3,00	-	1,00	43,21
Alberi di Natale	0,08	1,98	1,00	1,80	-	-	-	-	4,86
Produzione di energia	3,59	2,28	9,16	2,25	1,00	-	-	1,00	19,28
Produzione per l'industria	2,08	2,76	4,26	1,35	5,62	3,00	-	-	19,07

Tavola 2.18 - Aziende che attuano la gestione dei boschi per tipo di intervento e forma giuridica

FORME GIURIDICHE	Totale aziende con interventi boschivi	TIPI DI INTERVENTO						
		MANUTENZIONE E/O RIPULITURA				Taglio periodico	Migliora- mento	Altri interventi
		Strade	Fasce parafuoco	Sottobosco	Altro			
INTERVENTO DI MANODOPERA AZIENDALE								
FORME GIURIDICHE								
Azienda individuale	6.519	684	77	2.279	47	5.212	232	158
Comunanza o affittanza collettiva	12	5	2	3	-	10	2	-
Società di persone e di capitali	52	9	6	23	1	37	9	1
<i>Semplice</i>	23	5	3	10	1	17	4	1
<i>In nome collettivo</i>	1	-	-	-	-	-	1	-
<i>A responsabilità limitata</i>	15	2	2	8	-	11	4	-
<i>In accomandita semplice</i>	4	1	-	2	-	2	-	-
<i>In accomandita per azioni</i>	-	-	-	-	-	-	-	-
<i>Per azioni</i>	6	1	1	1	-	5	-	-
<i>Altro tipo</i>	3	-	-	2	-	2	-	-
Società cooperativa	6	3	2	3	-	4	1	-
Associazione di produttori	-	-	-	-	-	-	-	-
Ente pubblico	11	7	3	4	2	6	4	1
<i>Stato</i>	2	-	1	-	1	1	2	1
<i>Regione</i>	1	1	1	1	-	1	1	-
<i>Provincia</i>	-	-	-	-	-	-	-	-
<i>Comune</i>	6	5	-	3	-	2	1	-
<i>Comunità Montana</i>	1	1	1	-	1	1	-	-
<i>Altro</i>	1	-	-	-	-	1	-	-
Altra forma giuridica	2	-	-	1	-	1	-	-
<i>Consorzio</i>	-	-	-	-	-	-	-	-
<i>Altro tipo forma giuridica</i>	2	-	-	1	-	1	-	-
TOTALE	6.602	708	90	2.313	50	5.270	248	160
INTERVENTO DI IMPRESA ESTERNA								
FORME GIURIDICHE								
Azienda individuale	360	42	25	78	8	257	18	11
Comunanza o affittanza collettiva	1	1	1	1	-	1	1	-
Società di persone e di capitali	11	3	3	5	-	6	4	1
<i>Semplice</i>	2	1	2	-	-	-	-	-
<i>In nome collettivo</i>	-	-	-	-	-	-	-	-
<i>A responsabilità limitata</i>	4	-	-	1	-	3	2	-
<i>In accomandita semplice</i>	3	2	1	3	-	2	1	-
<i>In accomandita per azioni</i>	-	-	-	-	-	-	-	-
<i>Per azioni</i>	2	-	-	1	-	1	1	1
<i>Altro tipo</i>	-	-	-	-	-	-	-	-
Società cooperativa	-	-	-	-	-	-	-	-
Associazione di produttori	-	-	-	-	-	-	-	-
Ente pubblico	6	3	3	1	-	6	1	-
<i>Stato</i>	1	-	-	-	-	1	-	-
<i>Regione</i>	-	-	-	-	-	-	-	-
<i>Provincia</i>	-	-	-	-	-	-	-	-
<i>Comune</i>	4	3	3	1	-	4	1	-
<i>Comunità Montana</i>	-	-	-	-	-	-	-	-
<i>Altro</i>	1	-	-	-	-	1	-	-
Altra forma giuridica	-	-	-	-	-	-	-	-
<i>Consorzio</i>	-	-	-	-	-	-	-	-
<i>Altro tipo forma giuridica</i>	-	-	-	-	-	-	-	-
TOTALE	378	49	32	85	8	270	24	12

Tavola 2.19 - Aziende che attuano la gestione dei boschi per tipo di intervento, classe di superficie totale, forma di conduzione e zona altimetrica

CLASSI DI SUPERFICIE TOTALE FORME DI CONDUZIONE ZONE ALTIMETRICHE	Totale aziende con interventi boschivi	TIPI DI INTERVENTO						
		MANUTENZIONE E/O RIPULITURA				Taglio periodico	Migliora- mento	Altri interventi
		Strade	Fasce parafuoco	Sottobosco	Altro			
INTERVENTO DI MANODOPERA AZIENDALE								
CLASSI DI SUPERFICIE TOTALE (in ettari)								
Meno di 1 ettaro	1.472	82	15	562	11	1.068	34	23
1 -- 2	1.397	125	14	462	8	1.067	46	33
2 -- 3	904	88	9	297	8	749	25	21
3 -- 5	1.010	106	19	341	5	840	45	28
5 -- 10	1.000	141	12	334	6	857	40	39
10 -- 20	524	96	7	188	7	450	32	8
20 -- 30	148	30	4	61	2	122	10	5
30 -- 50	79	17	1	38	-	65	5	1
50 -- 100	46	13	3	20	1	37	5	1
100 ed oltre	22	10	6	10	2	15	6	1
TOTALE	6.602	708	90	2.313	50	5.270	248	160
FORME DI CONDUZIONE								
Conduzione diretta del coltivatore	6.510	686	82	2.275	47	5.204	235	156
Con solo manodopera familiare	6.180	650	73	2.138	43	4.964	231	146
Con manodopera familiare prevalente	217	19	6	85	3	153	4	7
Con manodopera extrafamiliare prevalente	113	17	3	52	1	87	-	3
Conduzione con salariati	86	22	8	36	2	60	13	4
Conduzione a colonia parziaria appoderata	5	-	-	2	1	5	-	-
Altra forma di conduzione	1	-	-	-	-	1	-	-
TOTALE	6.602	708	90	2.313	50	5.270	248	160
ZONE ALTIMETRICHE								
Montagna	3.887	417	33	1.072	19	3.504	153	93
Collina	-	-	-	-	-	-	-	-
Pianura	2.715	291	57	1.241	31	1.766	95	67
TOTALE	6.602	708	90	2.313	50	5.270	248	160
INTERVENTO DI IMPRESA ESTERNA								
CLASSI DI SUPERFICIE TOTALE (in ettari)								
Meno di 1 ettaro	60	3	3	22	2	39	3	4
1 -- 2	86	11	4	16	1	64	5	1
2 -- 3	43	4	4	9	1	32	1	1
3 -- 5	69	7	6	13	2	49	5	-
5 -- 10	50	8	6	6	1	33	3	3
10 -- 20	30	6	4	5	1	21	1	2
20 -- 30	16	1	-	4	-	11	-	1
30 -- 50	7	2	-	3	-	5	2	-
50 -- 100	8	3	2	2	-	7	-	-
100 ed oltre	9	4	3	5	-	9	4	-
TOTALE	378	49	32	85	8	270	24	12
FORME DI CONDUZIONE								
Conduzione diretta del coltivatore	346	42	27	72	8	249	16	9
Con solo manodopera familiare	300	36	23	63	5	217	14	8
Con manodopera familiare prevalente	25	2	2	5	2	14	2	1
Con manodopera extrafamiliare prevalente	21	4	2	4	1	18	-	-
Conduzione con salariati	32	7	5	13	-	21	8	3
Conduzione a colonia parziaria appoderata	-	-	-	-	-	-	-	-
Altra forma di conduzione	-	-	-	-	-	-	-	-
TOTALE	378	49	32	85	8	270	24	12
ZONE ALTIMETRICHE								
Montagna	186	14	6	21	-	160	10	1
Collina	-	-	-	-	-	-	-	-
Pianura	192	35	26	64	8	110	14	11
TOTALE	378	49	32	85	8	270	24	12

Tavola 2.20 - Aziende con superficie irrigabile per classe di superficie irrigabile, classe di superficie totale, classe di superficie agricola utilizzata (SAU) e zona altimetrica (superficie in ettari)

CLASSI DI SUPERFICIE TOTALE		CLASSI DI SUPERFICIE IRRIGABILE								Totale
CLASSI DI SAU ZONE ALTIMETRICHE	Meno di 1	1 -- 2	2 -- 5	5 -- 10	10 -- 20	20 -- 50	50--100	100 ed oltre		
AZIENDE										
CLASSI DI SUPERFICIE TOTALE										
Meno di 1 ettaro	3.624	-	-	-	-	-	-	-	3.624	
1 -- 2	1.058	451	-	-	-	-	-	-	1.509	
2 -- 3	422	185	124	-	-	-	-	-	731	
3 -- 5	375	98	202	-	-	-	-	-	675	
5 -- 10	297	63	140	74	-	-	-	-	574	
10 -- 20	134	33	51	37	32	-	-	-	287	
20 -- 30	33	8	19	14	4	9	-	-	87	
30 -- 50	8	3	8	13	12	12	-	-	56	
50 -- 100	6	2	6	4	3	7	4	-	32	
100 ed oltre	1	1	3	2	-	2	1	2	12	
TOTALE	5.958	844	553	144	51	30	5	2	7.587	
CLASSI DI SAU										
Senza superficie	2	1	-	-	-	-	-	-	3	
Meno di 1 ettaro	4.904	5	1	-	-	-	-	-	4.910	
1 -- 2	619	632	2	-	-	-	-	-	1.253	
2 -- 3	202	110	217	-	-	-	-	-	529	
3 -- 5	118	55	227	-	-	-	-	-	400	
5 -- 10	90	25	71	104	1	-	-	-	291	
10 -- 20	17	12	25	25	38	-	-	-	117	
20 -- 30	4	2	6	8	6	11	-	-	37	
30 -- 50	1	-	1	6	6	13	-	-	27	
50 -- 100	1	2	2	1	-	4	4	-	14	
100 ed oltre	-	-	1	-	-	2	1	2	6	
TOTALE	5.958	844	553	144	51	30	5	2	7.587	
ZONE ALTIMETRICHE										
Montagna	1.570	153	170	62	11	2	-	-	1.968	
Collina	-	-	-	-	-	-	-	-	-	
Pianura	4.388	691	383	82	40	28	5	2	5.619	
TOTALE	5.958	844	553	144	51	30	5	2	7.587	
SUPERFICIE IRRIGABILE										
CLASSI DI SUPERFICIE TOTALE										
Meno di 1 ettaro	893,87	-	-	-	-	-	-	-	893,87	
1 -- 2	379,71	566,70	-	-	-	-	-	-	946,41	
2 -- 3	119,20	265,46	284,00	-	-	-	-	-	668,66	
3 -- 5	91,59	129,23	616,18	-	-	-	-	-	837,00	
5 -- 10	71,29	82,68	445,55	478,19	-	-	-	-	1.077,71	
10 -- 20	26,63	39,02	154,97	248,01	411,96	-	-	-	880,59	
20 -- 30	4,73	8,10	60,02	98,02	71,54	201,53	-	-	443,94	
30 -- 50	1,52	3,61	25,03	73,55	161,06	420,39	-	-	685,16	
50 -- 100	1,07	2,40	19,72	24,00	37,36	220,73	244,63	-	549,91	
100 ed oltre	0,50	1,00	9,40	17,73	-	40,00	72,88	292,00	433,51	
TOTALE	1.590,11	1.098,20	1.614,87	939,50	681,92	882,65	317,51	292,00	7.416,76	
CLASSI DI SAU										
Senza superficie	1,14	1,38	-	-	-	-	-	-	2,52	
Meno di 1 ettaro	1.270,51	6,16	2,65	-	-	-	-	-	1.279,32	
1 -- 2	200,31	817,64	8,69	-	-	-	-	-	1.026,64	
2 -- 3	60,26	149,23	505,63	-	-	-	-	-	715,12	
3 -- 5	28,43	75,65	758,71	-	-	-	-	-	862,79	
5 -- 10	24,13	31,44	225,37	678,86	11,41	-	-	-	971,21	
10 -- 20	4,48	12,30	81,42	162,40	516,85	-	-	-	777,45	
20 -- 30	0,30	2,00	17,80	56,95	80,47	255,48	-	-	413,00	
30 -- 50	0,20	-	3,60	36,29	73,19	477,17	-	-	590,45	
50 -- 100	0,35	2,40	7,60	5,00	-	110,00	244,63	-	369,98	
100 ed oltre	-	-	3,40	-	-	40,00	72,88	292,00	408,28	
TOTALE	1.590,11	1.098,20	1.614,87	939,50	681,92	882,65	317,51	292,00	7.416,76	
ZONE ALTIMETRICHE										
Montagna	278,77	184,11	505,42	380,81	145,50	55,00	-	-	1.549,61	
Collina	-	-	-	-	-	-	-	-	-	
Pianura	1.311,34	914,09	1.109,45	558,69	536,42	827,65	317,51	292,00	5.867,15	
TOTALE	1.590,11	1.098,20	1.614,87	939,50	681,92	882,65	317,51	292,00	7.416,76	

Tavola 2.21 - Aziende che praticano l'irrigazione e relativa superficie irrigata per classe di superficie irrigata, classe di superficie totale, classe di superficie agricola utilizzata (SAU) e zona altimetrica (superficie in ettari)

CLASSI DI SUPERFICIE TOTALE										CLASSI DI SUPERFICIE IRRIGATA										Totale																																																																																																				
CLASSI DI SAU											ZONE ALTIMETRICHE																																																																																																													
Meno di 1											1 -- 2											2 -- 5											5 -- 10											10 -- 20											20 -- 50											50 -- 100											100 ed oltre																																											
AZIENDE																																																																																																																								
CLASSI DI SUPERFICIE TOTALE																																																																																																																								
Meno di 1 ettaro											2.409											-											-											-											-											-											-											-											-											2.409										
1 -- 2											821											211											-											-											-											-											-											-											-											1.032										
2 -- 3											353											95											49											-											-											-											-											-											-											497										
3 -- 5											306											61											84											-											-											-											-											-											-											451										
5 -- 10											235											42											63											28											-											-											-											-											368																					
10 -- 20											121											16											20											16											12											-											-											-											185																					
20 -- 30											28											3											11											6											4											5											-											-											57																					
30 -- 50											12											3											5											4											6											6											-											-											36																					
50 -- 100											6											4											2											2											1											6											2											-											23																					
100 ed oltre											2											1											2											-											-											-											2											-											7																					
TOTALE											4.293											436											236											56											23											17											4											-											5.065																					
CLASSI DI SAU																																																																																																																								
Senza superficie											1											-											-											-											-											-											-											-											1																					
Meno di 1 ettaro											3.224											-											-											-											-											-											-											-											3.224																					
1 -- 2											582											270											1											-											-											-											-											-											853																					
2 -- 3											223											72											77											-											-											-											-											-											372																					
3 -- 5											124											60											91											-											-											-											-											-											275																					
5 -- 10											98											17											47											37											-											-											-											-											199																					
10 -- 20											31											13											11											13											15											-											-											-											83																					
20 -- 30											4											1											7											2											4											6											-											-											24																					
30 -- 50											3											2											1											4											3											7											-											-											20																					
50 -- 100											3											1											-											-											1											4											2											-											11																					
100 ed oltre											-											-											1											-											-											-											2											-											3																					
TOTALE											4.293											436											236											56											23											17											4											-											5.065																					
ZONE ALTIMETRICHE																																																																																																																								
Montagna											1.032											42											48											10											2											-											-											-											1.134																					
Collina											-											-											-											-											-											-											-											-											-																					
Pianura											3.261											394											188											46											21											17											4											-											3.931																					
TOTALE											4.293											436											236											56											23											17											4											-											5.065																					
SUPERFICIE IRRIGATA																																																																																																																								
CLASSI DI SUPERFICIE TOTALE																																																																																																																								
Meno di 1 ettaro											447,75											-											-											-											-											-											-											-											447,75																					
1 -- 2											238,09											259,76											-											-											-											-											-											-											497,85																					
2 -- 3											81,34											131,58											111,39											-											-											-											-											-											324,31																					
3 -- 5											65,10											83,78											247,46											-											-											-											-											-											396,34																					
5 -- 10											48,06											54,92											198,83											172,63											-											-											-											-											474,44																					
10 -- 20											21,24											18,80											54,24											113,98											143,06											-											-											-											351,32																					
20 -- 30											7,22											3,10											34,06											43,30											71,94											109,23											-											-											268,85																					
30 -- 50											2,74											3,50											13,22											20,00											79,19											183,27											-											-											301,92																					
50 -- 100											1,71											5,07											6,15											15,00											10,50											173,41											134,56											-											346,40																					
100 ed oltre											0,74											1,61											6,40											-											-											-											143,88											-											152,63																					
TOTALE											913,99											562,12											671,75											364,91											304,69											465,91											278,44											-											3.561,81																					
CLASSI DI SAU																																																																																																																								
Senza superficie											0,84											-											-											-											-											-											-											-											0,84																					
Meno di 1 ettaro											615,28											-											-											-											-											-											-											-											615,28																					
1 -- 2											171,12											338,31											4,02											-											-											-											-											-											513,45																					
2 -- 3											64,29											99,57											177,40											-											-											-											-											-											341,26																					
3 -- 5											30,66											83,16											278,90											-											-											-											-											-											392,72																					
5 -- 10											22,14											20,76											149,21											231,12											-											-											-											-											423,23																					
10 -- 20											7,12											15,42											35,02											92,99											191,30											-											-											-											341,85																					
20 -- 30											0,44											1,00											19,80											15,80											60,70											132,43											-											-											230,17																					
30 -- 50											0,93											2,50											4,00											25,00											42,19											211,38											-											-											286,00																					
50 -- 100											1,17											1,40											-											-											10,50											122,10											134,56											-											269,73																					
100 ed oltre											-											-											3,40											-											-											-											143,88											-											147,28																					
TOTALE											913,99											562,12											671,75											364,91											304,69											465,91											278,44											-											3.561,81																					
ZONE ALTIMETRICHE																																																																																																																								
Montagna											128,63											48,76											134,14											64,81											22,00											-											-											-											398,34																					
Collina											-											-											-											-											-											-											-											-											-																					
Pianura											785,36											513,36											537,61											300,10											282,69											465,91											278,44											-											3.163,47																					
TOTALE											913,99											562,12											671,75											364,91											304,69											465,91											278,44											-											3.561,81																					

Tavola 2.22 - Aziende per principali coltivazioni irrigate e relativa superficie irrigata per classe di superficie agricola utilizzata (SAU), classe di superficie irrigata e zona altimetrica (superficie in ettari)

CLASSI DI SAU CLASSI DI SUPERFICIE IRRIGATA ZONE ALTIMETRICHE	COLTIVAZIONI IRRIGATE											
	Frumento	Granoturco da granello	Patata	Barbabie- tola da zucchero	Girasole	Soia	Ortive	Foraggiere avvicen- date	Vite	Agrumi	Fruttiferi	Altre coltivazioni
AZIENDE												
CLASSI DI SAU												
Senza superficie	-	-	-	-	-	-	-	-	-	-	-	1
Meno di 1 ettaro	25	330	397	2	2	-	983	67	222	14	369	1.723
1 -- 2	17	178	122	-	1	-	245	22	43	-	79	456
2 -- 3	13	93	68	-	4	-	98	7	24	1	45	190
3 -- 5	17	96	63	-	-	-	79	14	8	2	27	131
5 -- 10	10	73	49	-	-	1	59	16	5	-	20	79
10 -- 20	4	28	16	-	2	-	23	9	4	-	6	36
20 -- 30	-	15	2	-	-	-	5	2	2	-	1	7
30 -- 50	2	12	2	-	1	-	6	2	-	-	2	5
50 -- 100	1	6	1	-	2	1	2	1	1	-	1	7
100 ed oltre	1	1	-	-	-	-	-	-	-	-	-	2
TOTALE	90	832	720	2	12	2	1.500	140	309	17	550	2.637
CLASSI DI SUPERFICIE IRRIGATA												
Meno di 1 ettaro	71	547	718	2	6	-	1.394	107	297	17	521	2.359
1 -- 2	15	137	1	-	2	1	82	16	9	-	19	164
2 -- 5	2	84	1	-	2	-	20	13	3	-	7	95
5 -- 10	1	35	-	-	1	-	3	2	-	-	2	14
10 -- 20	1	13	-	-	1	1	1	2	-	-	1	2
20 -- 50	-	14	-	-	-	-	-	-	-	-	-	2
50 -- 100	-	2	-	-	-	-	-	-	-	-	-	1
100 ed oltre	-	-	-	-	-	-	-	-	-	-	-	-
TOTALE	90	832	720	2	12	2	1.500	140	309	17	550	2.637
ZONE ALTIMETRICHE												
Montagna	45	109	500	-	-	-	290	45	42	2	81	582
Collina	-	-	-	-	-	-	-	-	-	-	-	-
Pianura	45	723	220	2	12	2	1.210	95	267	15	469	2.055
TOTALE	90	832	720	2	12	2	1.500	140	309	17	550	2.637
SUPERFICIE IRRIGATA												
CLASSI DI SAU												
Senza superficie	-	-	-	-	-	-	-	-	-	-	-	0,84
Meno di 1 ettaro	4,28	92,26	19,90	0,15	0,43	-	169,79	11,87	27,24	0,17	33,76	255,43
1 -- 2	7,87	130,43	12,21	-	0,20	-	107,35	9,48	9,83	-	22,37	213,71
2 -- 3	5,01	94,00	7,99	-	3,30	-	51,88	5,02	13,08	0,04	23,11	137,83
3 -- 5	11,65	153,72	10,98	-	-	-	50,96	12,62	2,38	0,03	16,66	133,72
5 -- 10	2,91	220,20	5,59	-	-	1,50	31,03	26,60	2,42	-	21,64	111,34
10 -- 20	7,30	180,99	2,45	-	3,50	-	28,20	38,39	6,70	-	2,60	71,72
20 -- 30	-	159,93	0,09	-	-	-	2,29	5,00	0,70	-	17,10	45,06
30 -- 50	10,96	216,64	0,54	-	18,00	-	12,59	2,50	-	-	9,99	14,78
50 -- 100	3,00	192,93	0,04	-	12,63	12,00	0,12	2,63	0,35	-	0,35	45,68
100 ed oltre	2,00	90,00	-	-	-	-	-	-	-	-	-	55,28
TOTALE	54,98	1.531,10	59,79	0,15	38,06	13,50	454,21	114,11	62,70	0,24	147,58	1.085,39
CLASSI DI SUPERFICIE IRRIGATA												
Meno di 1 ettaro	16,48	179,82	56,29	0,15	2,63	-	266,41	28,13	45,97	0,24	75,87	394,90
1 -- 2	17,50	170,90	1,00	-	2,30	1,50	103,11	19,33	9,44	-	23,55	207,97
2 -- 5	5,00	245,53	2,50	-	6,50	-	56,17	31,36	7,29	-	16,12	268,21
5 -- 10	6,00	232,58	-	-	8,63	-	17,22	13,51	-	-	14,94	83,23
10 -- 20	10,00	172,17	-	-	18,00	12,00	11,30	21,78	-	-	17,10	22,00
20 -- 50	-	377,10	-	-	-	-	-	-	-	-	-	57,20
50 -- 100	-	153,00	-	-	-	-	-	-	-	-	-	51,88
100 ed oltre	-	-	-	-	-	-	-	-	-	-	-	-
TOTALE	54,98	1.531,10	59,79	0,15	38,06	13,50	454,21	114,11	62,70	0,24	147,58	1.085,39
ZONE ALTIMETRICHE												
Montagna	9,91	52,64	41,17	-	-	-	17,73	49,09	8,11	0,03	15,23	204,43
Collina	-	-	-	-	-	-	-	-	-	-	-	-
Pianura	45,07	1.478,46	18,62	0,15	38,06	13,50	436,48	65,02	54,59	0,21	132,35	880,96
TOTALE	54,98	1.531,10	59,79	0,15	38,06	13,50	454,21	114,11	62,70	0,24	147,58	1.085,39

Tavola 2.23 - Aziende che praticano l'irrigazione per tipo di approvvigionamento dell'acqua irrigua, classe di superficie totale e classe di superficie agricola utilizzata (SAU)

CLASSI DI SUPERFICIE TOTALE CLASSI DI SAU	TIPI DI APPROVVIGIONAMENTO							GESTIONE DELL'ACQUA IRRIGUA			
	Totale	Da corsi d'acqua superficiali	Da laghi naturali e laghetti artificiali	Da acquedotto	Da acque sotterranee	Diretto da impianto di depurazione	Raccolta acque pluviali	Autonoma	Da consorzi di irrigazione e di bonifica	Da altre aziende agricole	In altra forma
CLASSI DI SUPERFICIE TOTALE (in ettari)											
Meno di 1 ettaro	2.409	720	15	260	1.197	7	661	1.771	196	11	493
1 -- 2	1.032	374	9	119	500	2	228	727	91	2	243
2 -- 3	497	223	11	55	192	2	103	333	40	1	133
3 -- 5	451	231	17	68	136	-	82	284	61	4	120
5 -- 10	368	204	14	73	94	1	58	206	46	2	125
10 -- 20	185	94	4	43	42	1	27	99	21	-	66
20 -- 30	57	30	5	17	17	-	7	39	6	-	15
30 -- 50	36	23	2	9	8	-	4	24	6	-	7
50 -- 100	23	15	1	4	5	-	-	14	3	-	6
100 ed oltre	7	4	1	1	4	-	1	3	1	-	3
TOTALE	5.065	1.918	79	649	2.195	13	1.171	3.500	471	20	1.211
CLASSI DI SAU (in ettari)											
Senza superficie	1	-	-	-	1	-	-	-	-	-	1
Meno di 1 ettaro	3.224	1.076	20	387	1.412	9	916	2.334	252	15	697
1 -- 2	853	347	13	98	411	1	149	579	85	2	219
2 -- 3	372	177	14	55	151	1	54	226	56	3	101
3 -- 5	275	136	15	38	116	-	28	160	39	-	88
5 -- 10	199	107	8	46	55	1	14	111	23	-	67
10 -- 20	83	39	7	16	29	1	9	52	9	-	22
20 -- 30	24	13	1	6	10	-	-	16	4	-	6
30 -- 50	20	15	-	3	5	-	1	13	3	-	5
50 -- 100	11	6	1	-	4	-	-	7	-	-	4
100 ed oltre	3	2	-	-	1	-	-	2	-	-	1
TOTALE	5.065	1.918	79	649	2.195	13	1.171	3.500	471	20	1.211

Tavola 2.24 - Aziende che praticano l'irrigazione per tipo di approvvigionamento dell'acqua irrigua, forma di conduzione e zona altimetrica

FORME DI CONDUZIONE ZONE ALTIMETRICHE	TIPI DI APPROVVIGIONAMENTO							GESTIONE DELL'ACQUA IRRIGUA			
	Totale	Da corsi d'acqua superficiali	Da laghi naturali e laghetti artificiali	Da acquedotto	Da acque sotter- ranee	Diretto da impianto di depura- zione	Raccolta acque pluviali	Autonoma	Da consorzi di irrigazione e di bonifica	Da altre aziende agricole	In altra forma
FORME DI CONDUZIONE											
Conduzione diretta del coltivatore	5.001	1.890	76	642	2.166	12	1.166	3.462	468	20	1.184
<i>Con solo manodopera familiare</i>	<i>4.800</i>	<i>1.796</i>	<i>70</i>	<i>609</i>	<i>2.081</i>	<i>11</i>	<i>1.125</i>	<i>3.312</i>	<i>443</i>	<i>20</i>	<i>1.150</i>
<i>Con manodopera familiare prevalente</i>	<i>136</i>	<i>60</i>	<i>3</i>	<i>27</i>	<i>55</i>	<i>1</i>	<i>18</i>	<i>99</i>	<i>15</i>	<i>-</i>	<i>27</i>
<i>Con manodopera extrafamiliare prevalente</i>	<i>65</i>	<i>34</i>	<i>3</i>	<i>6</i>	<i>30</i>	<i>-</i>	<i>23</i>	<i>51</i>	<i>10</i>	<i>-</i>	<i>7</i>
Conduzione con salariati	60	26	3	7	27	1	5	37	3	-	24
Conduzione a colonia parziaria appoderata	3	1	-	-	2	-	-	-	-	-	3
Altra forma di conduzione	1	1	-	-	-	-	-	1	-	-	-
TOTALE	5.065	1.918	79	649	2.195	13	1.171	3.500	471	20	1.211
ZONE ALTIMETRICHE											
Montagna	1.134	591	33	351	163	-	210	613	137	6	395
Collina	-	-	-	-	-	-	-	-	-	-	-
Pianura	3.931	1.327	46	298	2.032	13	961	2.887	334	14	816
TOTALE	5.065	1.918	79	649	2.195	13	1.171	3.500	471	20	1.211

**Tavola 2.25 - Aziende per sistema di irrigazione e relativa superficie irrigata per classe di superficie agricola utilizzata (SAU),
classe di superficie irrigata e zona altimetrica (superficie in ettari)**

CLASSI DI SAU CLASSI DI SUPERFICIE IRRIGATA ZONE ALTIMETRICHE	SISTEMI DI IRRIGAZIONE					
	Scorrimento superficiale ed infiltrazione laterale	Sommersione	Aspersione (a pioggia)	Microirrigazione	Goccia	Altro
AZIENDE						
CLASSI DI SAU						
Senza superficie	1	-	-	-	-	-
Meno di 1 ettaro	1.736	5	1.601	53	116	112
1 -- 2	430	1	479	20	48	18
2 -- 3	185	1	213	11	20	12
3 -- 5	147	1	146	4	16	16
5 -- 10	107	1	106	5	7	6
10 -- 20	43	-	44	-	5	1
20 -- 30	11	-	15	-	-	-
30 -- 50	9	-	16	-	-	-
50 -- 100	4	1	7	-	1	-
100 ed oltre	-	-	3	-	-	-
TOTALE	2.673	10	2.630	93	213	165
CLASSI DI SUPERFICIE IRRIGATA						
Meno di 1 ettaro	2.296	9	2.278	79	181	149
1 -- 2	209	1	214	8	27	7
2 -- 5	120	-	92	6	5	6
5 -- 10	32	-	20	-	-	2
10 -- 20	10	-	12	-	-	1
20 -- 50	6	-	10	-	-	-
50 -- 100	-	-	4	-	-	-
TOTALE	2.673	10	2.630	93	213	165
ZONE ALTIMETRICHE						
Montagna	444	3	726	6	13	18
Collina	-	-	-	-	-	-
Pianura	2.229	7	1.904	87	200	147
TOTALE	2.673	10	2.630	93	213	165
SUPERFICIE IRRIGATA						
CLASSI DI SAU						
Senza superficie	0,84	-	-	-	-	-
Meno di 1 ettaro	281,14	0,46	310,69	17,11	27,36	15,49
1 -- 2	229,46	0,03	260,82	9,85	28,30	9,58
2 -- 3	185,17	0,15	136,96	11,79	16,14	5,40
3 -- 5	207,93	0,20	164,10	6,72	18,50	19,96
5 -- 10	235,84	1,64	159,20	6,96	7,61	16,10
10 -- 20	162,31	-	163,69	-	7,17	13,90
20 -- 30	110,28	-	119,95	-	-	-
30 -- 50	96,55	-	189,60	-	-	-
50 -- 100	48,67	0,35	219,85	-	0,86	-
100 ed oltre	-	-	147,28	-	-	-
TOTALE	1.558,19	2,83	1.872,14	52,43	105,94	80,43
CLASSI DI SUPERFICIE IRRIGATA						
Meno di 1 ettaro	453,05	1,19	484,83	26,85	55,64	24,19
1 -- 2	274,22	1,64	266,64	9,20	36,78	10,04
2 -- 5	339,52	-	273,36	16,38	13,52	18,00
5 -- 10	202,91	-	132,15	-	-	14,30
10 -- 20	134,01	-	164,92	-	-	13,90
20 -- 50	154,48	-	272,15	-	-	-
50 -- 100	-	-	278,09	-	-	-
TOTALE	1.558,19	2,83	1.872,14	52,43	105,94	80,43
ZONE ALTIMETRICHE						
Montagna	188,88	0,31	197,13	0,76	6,32	6,67
Collina	-	-	-	-	-	-
Pianura	1.369,31	2,52	1.675,01	51,67	99,62	73,76
TOTALE	1.558,19	2,83	1.872,14	52,43	105,94	80,43

Tavola 2.26 - Aziende con impianti per la lavorazione e trasformazione dei prodotti delle coltivazioni per classe di superficie totale e classe di superficie agricola utilizzata (SAU)

CLASSI DI SUPERFICIE TOTALE	Totale	ESSICCAZIONE MECCANICA		Produzione di mangimi	TRASFORMAZIONE		Lavorazione del legno
CLASSI DI SAU		Della granella	Del foraggio		Di uva	Di olive	
CLASSI DI SUPERFICIE TOTALE (in ettari)							
Meno di 1 ettaro	273	-	-	2	270	1	-
1 -- 2	151	-	-	-	150	5	-
2 -- 3	99	-	-	1	96	3	1
3 -- 5	113	-	-	-	111	3	-
5 -- 10	114	-	-	2	109	3	2
10 -- 20	54	3	-	5	49	2	1
20 -- 30	16	2	-	1	13	3	-
30 -- 50	15	2	-	2	11	1	1
50 -- 100	9	-	-	1	7	3	-
100 ed oltre	5	1	-	-	4	2	-
TOTALE	849	8	-	14	820	26	5
CLASSI DI SAU (in ettari)							
Senza superficie	-	-	-	-	-	-	-
Meno di 1 ettaro	395	-	-	2	390	6	1
1 -- 2	177	-	-	1	173	5	2
2 -- 3	83	-	-	-	82	1	-
3 -- 5	82	1	-	-	79	4	1
5 -- 10	60	1	-	3	57	2	-
10 -- 20	28	1	-	4	24	3	-
20 -- 30	11	3	-	4	6	1	1
30 -- 50	6	1	-	-	4	2	-
50 -- 100	5	-	-	-	4	2	-
100 ed oltre	2	1	-	-	1	-	-
TOTALE	849	8	-	14	820	26	5

Tavola 2.27 - Aziende con allevamenti e relativo numero di capi per specie di bestiame, classe di superficie totale e classe di superficie agricola utilizzata (SAU)

CLASSI DI SUPERFICIE TOTALE CLASSI DI SAU	SPECIE DI BESTIAME								
	Bovini	Bufalini	Ovini	Caprini	Equini	Suini	Allevamenti avicoli	Conigli	Struzzi
AZIENDE									
CLASSI DI SUPERFICIE TOTALE (in ettari)									
Meno di 1 ettaro	49	-	25	53	44	36	2.258	1.757	2
1 -- 2	75	-	18	47	38	34	955	746	2
2 -- 3	60	-	20	38	24	28	498	376	3
3 -- 5	107	-	28	26	37	41	528	383	1
5 -- 10	192	-	40	48	51	79	492	355	1
10 -- 20	138	-	55	32	43	65	259	187	2
20 -- 30	54	-	27	13	23	26	70	54	-
30 -- 50	39	-	20	7	21	21	44	31	-
50 -- 100	22	-	13	7	10	10	24	18	-
100 ed oltre	4	-	-	-	4	-	3	2	-
TOTALE	740	-	246	271	295	340	5.131	3.909	11
CLASSI DI SAU (in ettari)									
Senza superficie	1	-	-	2	1	-	25	13	-
Meno di 1 ettaro	124	-	47	116	83	79	3.223	2.540	7
1 -- 2	121	-	33	46	50	51	861	651	1
2 -- 3	110	-	27	27	36	39	377	256	-
3 -- 5	111	-	35	22	33	47	307	213	-
5 -- 10	160	-	52	36	42	66	216	152	2
10 -- 20	66	-	32	13	25	35	84	53	1
20 -- 30	17	-	12	3	9	9	21	19	-
30 -- 50	19	-	7	5	13	8	8	6	-
50 -- 100	10	-	1	1	3	6	7	5	-
100 ed oltre	1	-	-	-	-	-	2	1	-
TOTALE	740	-	246	271	295	340	5.131	3.909	11
CAPI									
CLASSI DI SUPERFICIE TOTALE (in ettari)									
Meno di 1 ettaro	101	-	1.122	259	116	77	28.776	24.027	10
1 -- 2	291	-	766	331	57	87	13.379	13.127	26
2 -- 3	212	-	1.097	349	76	92	22.434	5.536	97
3 -- 5	358	-	1.308	209	131	95	18.289	5.733	10
5 -- 10	1.021	-	2.096	565	131	812	15.861	10.382	3
10 -- 20	1.181	-	2.906	376	118	344	5.508	6.855	11
20 -- 30	638	-	2.231	192	115	174	44.497	1.222	-
30 -- 50	1.209	-	1.574	265	71	150	1.136	765	-
50 -- 100	692	-	1.190	89	61	154	654	658	-
100 ed oltre	199	-	-	-	53	-	20.055	521	-
TOTALE	5.902	-	14.290	2.635	929	1.985	170.589	68.826	157
CLASSI DI SAU (in ettari)									
Senza superficie	2	-	-	3	10	-	283	171	-
Meno di 1 ettaro	317	-	1.351	725	179	163	40.641	37.055	133
1 -- 2	335	-	1.709	383	92	119	13.100	10.133	10
2 -- 3	394	-	1.304	248	91	201	21.607	4.133	-
3 -- 5	546	-	2.204	238	146	156	16.315	3.488	-
5 -- 10	1.327	-	2.465	711	135	783	12.393	10.646	6
10 -- 20	925	-	2.185	211	113	263	45.168	1.757	8
20 -- 30	406	-	1.722	47	48	114	494	448	-
30 -- 50	1.035	-	1.334	64	74	38	306	334	-
50 -- 100	488	-	16	5	41	148	262	161	-
100 ed oltre	127	-	-	-	-	-	20.020	500	-
TOTALE	5.902	-	14.290	2.635	929	1.985	170.589	68.826	157

Tavola 2.28 - Aziende con allevamenti e relativo numero di capi per specie di bestiame, forma di conduzione e zona altimetrica

FORME DI CONDUZIONE ZONE ALTIMETRICHE	SPECIE DI BESTIAME								
	Bovini	Bufalini	Ovini	Caprini	Equini	Suini	Allevamenti avicoli	Conigli	Struzzi
AZIENDE									
FORME DI CONDUZIONE									
Conduzione diretta del coltivatore	729	-	246	269	278	339	5.105	3.895	11
<i>Con solo manodopera familiare</i>	704	-	238	259	253	322	4.983	3.811	10
<i>Con manodopera familiare prevalente</i>	16	-	6	7	16	14	93	66	-
<i>Con manodopera extrafamiliare prevalente</i>	9	-	2	3	9	3	29	18	1
Conduzione con salariati	10	-	-	2	17	1	23	13	-
Conduzione a colonia parziaria appoderata	1	-	-	-	-	-	3	1	-
TOTALE	740	-	246	271	295	340	5.131	3.909	11
ZONE ALTIMETRICHE									
Montagna	530	-	190	181	152	237	1.885	1.401	4
Collina	-	-	-	-	-	-	-	-	-
Pianura	210	-	56	90	143	103	3.246	2.508	7
TOTALE	740	-	246	271	295	340	5.131	3.909	11
CAPI									
FORME DI CONDUZIONE									
Conduzione diretta del coltivatore	5.492	-	14.290	2.614	797	1.983	150.184	65.102	157
<i>Con solo manodopera familiare</i>	5.108	-	14.068	2.525	684	1.801	147.735	59.451	151
<i>Con manodopera familiare prevalente</i>	165	-	195	75	83	126	1.925	5.321	-
<i>Con manodopera extrafamiliare prevalente</i>	219	-	27	14	30	56	524	330	6
Conduzione con salariati	403	-	-	21	132	2	20.330	3.699	-
Conduzione a colonia parziaria appoderata	7	-	-	-	-	-	75	25	-
TOTALE	5.902	-	14.290	2.635	929	1.985	170.589	68.826	157
ZONE ALTIMETRICHE									
Montagna	3.472	-	8.330	2.177	385	789	71.743	37.600	34
Collina	-	-	-	-	-	-	-	-	-
Pianura	2.430	-	5.960	458	544	1.196	98.846	31.226	123
TOTALE	5.902	-	14.290	2.635	929	1.985	170.589	68.826	157

Tavola 2.29 - Aziende con bovini e/o bufalini e relativo numero di capi per classe di superficie totale e categoria

CATEGORIE	CLASSI DI SUPERFICIE TOTALE (in ettari)									Totale
	Senza superficie	Meno di 1	1 -- 2	2 -- 5	5 -- 10	10 -- 20	20 -- 50	50 -- 100	100 ed oltre	
AZIENDE										
BOVINI	-	49	75	167	192	138	93	22	4	740
Di età inferiore a 1 anno	-	26	42	110	133	97	66	15	4	493
Destinati ad essere macellati come vitelli	-	8	10	23	17	13	13	2	2	88
Maschi da riproduzione	-	1	-	1	6	11	9	4	1	33
Maschi da macello	-	4	12	24	63	47	28	12	2	192
Femmine da allevamento	-	3	7	17	22	24	16	5	2	96
Femmine da macello	-	15	21	61	64	44	35	11	2	253
Da 1 anno a meno di 2 anni	-	22	38	71	86	71	47	14	1	350
Maschi da riproduzione	-	1	-	1	3	5	5	2	1	18
Maschi da macello	-	1	13	24	29	25	22	11	-	125
Femmine da allevamento	-	4	5	11	22	24	16	3	1	86
Femmine da macello	-	17	24	44	48	37	21	9	-	200
Da 2 anni e più	-	9	20	49	99	76	59	16	3	331
Maschi da riproduzione	-	1	-	1	5	4	7	5	1	24
Maschi da macello	-	-	1	3	6	5	4	3	-	22
Femmine manze da allevamento	-	1	2	6	15	7	11	5	2	49
Femmine manze da macello	-	3	5	3	2	4	3	2	-	22
Femmine vacche da latte	-	4	13	34	72	50	36	6	1	216
Femmine altre vacche	-	1	2	5	17	19	14	7	-	65
BUFALINI	-	-	-	-	-	-	-	-	-	-
CAPI										
BOVINI	-	101	291	570	1.021	1.181	1.847	692	199	5.902
Di età inferiore a 1 anno	-	47	103	251	417	420	792	232	157	2.419
Destinati ad essere macellati come vitelli	-	10	31	58	82	45	110	35	31	402
Maschi da riproduzione	-	1	-	1	11	26	19	6	2	66
Maschi da macello	-	4	20	38	150	108	174	94	28	616
Femmine da allevamento	-	5	10	27	43	88	112	23	80	388
Femmine da macello	-	27	42	127	131	153	377	74	16	947
Da 1 anno a meno di 2 anni	-	40	97	186	202	344	523	161	2	1.555
Maschi da riproduzione	-	6	-	17	3	14	72	2	1	115
Maschi da macello	-	3	37	57	67	58	97	101	-	420
Femmine da allevamento	-	6	18	13	30	79	90	15	1	252
Femmine da macello	-	25	42	99	102	193	264	43	-	768
Da 2 anni e più	-	14	91	133	402	417	532	299	40	1.928
Maschi da riproduzione	-	1	-	1	16	4	11	6	2	41
Maschi da macello	-	-	2	5	14	11	16	12	-	60
Femmine manze da allevamento	-	1	2	10	35	34	115	43	36	276
Femmine manze da macello	-	3	5	4	11	8	25	7	-	63
Femmine vacche da latte	-	8	76	91	282	293	286	109	2	1.147
Femmine altre vacche	-	1	6	22	44	67	79	122	-	341
BUFALINI	-	-	-	-	-	-	-	-	-	-

Tavola 2.30 - Aziende con suini e relativo numero di capi per classe di superficie totale e categoria

CATEGORIE	CLASSI DI SUPERFICIE TOTALE <i>(in ettari)</i>									Totale
	Senza superficie	Meno di 1	1 -- 2	2 -- 5	5 -- 10	10 -- 20	20 -- 50	50 -- 100	100 ed oltre	
AZIENDE										
SUINI	-	36	34	69	79	65	47	10	-	340
Suini di peso inferiore a 20 kg	-	-	2	-	-	3	1	1	-	7
Da 20 Kg a meno di 50 Kg	-	2	4	4	2	6	2	2	-	22
Da ingrasso di 50 Kg e più	-	34	29	65	77	64	45	9	-	323
<i>Da 50 Kg a meno di 80 Kg</i>	-	2	3	3	8	8	4	2	-	30
<i>Da 80 Kg a meno di 110 Kg</i>	-	7	12	12	11	14	1	1	-	58
<i>Da 110 Kg e più</i>	-	26	14	50	60	48	42	6	-	246
Da riproduzione di 50 Kg e più	-	-	3	-	3	4	2	1	-	13
<i>Verri</i>	-	-	1	-	2	3	-	1	-	7
<i>Scrofe montate</i>	-	-	3	-	2	4	2	1	-	12
<i>di cui montate per la prima volta</i>	-	-	-	-	-	-	-	-	-	-
<i>Altre scrofe</i>	-	-	-	-	-	1	-	-	-	1
<i>di cui giovani non ancora montate</i>	-	-	-	-	-	-	-	-	-	-
CAPI										
SUINI	-	77	87	187	812	344	324	154	-	1.985
Suini di peso inferiore a 20 kg	-	-	9	-	-	44	20	30	-	103
Da 20 Kg a meno di 50 Kg	-	5	18	49	117	83	21	28	-	321
Da ingrasso di 50 Kg e più	-	72	52	138	666	188	276	90	-	1.482
<i>Da 50 Kg a meno di 80 Kg</i>	-	4	6	6	242	35	37	25	-	355
<i>Da 80 Kg a meno di 110 Kg</i>	-	20	20	23	55	57	1	2	-	178
<i>Da 110 Kg e più</i>	-	48	26	109	369	96	238	63	-	949
Da riproduzione di 50 Kg e più	-	-	8	-	29	29	7	6	-	79
<i>Verri</i>	-	-	1	-	2	6	-	1	-	10
<i>Scrofe montate</i>	-	-	7	-	27	15	7	5	-	61
<i>di cui montate per la prima volta</i>	-	-	-	-	-	-	-	-	-	-
<i>Altre scrofe</i>	-	-	-	-	-	8	-	-	-	8
<i>di cui giovani non ancora montate</i>	-	-	-	-	-	-	-	-	-	-

Tavola 2.31 - Aziende con ovini, caprini, equini, allevamenti avicoli, conigli, struzzi e/o altri allevamenti e relativo numero di capi per classe di superficie totale, specie e categoria

SPECIE E CATEGORIE	CLASSI DI SUPERFICIE TOTALE (in ettari)									Totale
	Senza superficie	Meno di 1	1 -- 2	2 -- 5	5 -- 10	10 -- 20	20 -- 50	50 -- 100	100 ed oltre	
AZIENDE										
OVINI	-	25	18	48	40	55	47	13	-	246
Pecore	-	24	16	46	39	54	47	13	-	239
Da latte	-	18	12	34	35	46	40	11	-	196
Altre	-	16	10	30	21	29	31	6	-	143
Altri ovini	-	6	7	11	10	13	11	3	-	61
CAPRINI	-	53	47	64	48	32	20	7	-	271
Capre	-	33	32	48	37	29	20	6	-	205
Che hanno già figliato	-	28	28	45	31	29	19	6	-	186
Montate per la prima volta	-	10	12	16	14	7	4	3	-	66
Altri caprini	-	34	31	33	26	9	5	2	-	140
EQUINI	-	44	38	61	51	43	44	10	4	295
Cavalli	-	42	38	54	48	37	40	9	4	272
Asini	-	3	1	6	3	1	5	2	-	21
Altri equini	-	1	-	3	3	5	3	3	-	18
ALLEVAMENTI AVICOLI	-	2.258	955	1.026	492	259	114	24	3	5.131
Polli da carne	-	1.227	552	604	291	163	86	16	2	2.941
Galline da uova	-	2.088	889	968	466	244	106	21	2	4.784
Tacchini	-	38	16	13	9	6	3	1	-	86
Faraone	-	52	11	12	9	2	2	1	-	89
Oche	-	62	25	24	13	9	5	4	-	142
Altri allevamenti	-	111	38	26	18	8	4	1	1	207
CONIGLI	-	1.757	746	759	355	187	85	18	2	3.909
Fattrici	-	1.540	662	690	324	175	80	17	1	3.489
Altri conigli	-	1.618	669	702	333	175	79	17	2	3.595
STRUZZI	-	2	2	4	1	2	-	-	-	11
Riproduttori	-	2	2	3	1	1	-	-	-	9
Altri	-	-	-	4	1	2	-	-	-	7
ALTRI ALLEVAMENTI	-	45	29	48	38	23	10	-	4	197
CAPI										
OVINI	-	1.122	766	2.405	2.096	2.906	3.805	1.190	-	14.290
Pecore	-	989	727	2.270	1.899	2.831	3.622	1.157	-	13.495
Da latte	-	777	355	1.494	1.492	2.468	2.657	959	-	10.202
Altre	-	212	372	776	407	363	965	198	-	3.293
Altri ovini	-	133	39	135	197	75	183	33	-	795
CAPRINI	-	259	331	558	565	376	457	89	-	2.635
Capre	-	147	226	268	436	318	438	86	-	1.919
Che hanno già figliato	-	76	170	230	342	277	421	67	-	1.583
Montate per la prima volta	-	71	56	38	94	41	17	19	-	336
Altri caprini	-	112	105	290	129	58	19	3	-	716
EQUINI	-	116	57	207	131	118	186	61	53	929
Cavalli	-	109	56	186	109	101	173	47	53	834
Asini	-	5	1	16	4	8	6	4	-	44
Altri equini	-	2	-	5	18	9	7	10	-	51
ALLEVAMENTI AVICOLI	-	28.776	13.379	40.723	15.861	5.508	45.633	654	20.055	170.589
Polli da carne	-	11.522	5.583	21.776	3.397	2.442	12.249	320	35	57.324
Galline da uova	-	14.533	6.972	18.452	11.979	2.898	33.274	248	20	88.376
Tacchini	-	139	54	67	82	22	15	5	-	384
Faraone	-	270	79	57	77	40	23	10	-	556
Oche	-	330	110	131	160	54	40	63	-	888
Altri allevamenti	-	1.982	581	240	166	52	32	8	20.000	23.061
CONIGLI	-	24.027	13.127	11.269	10.382	6.855	1.987	658	521	68.826
Fattrici	-	4.633	2.165	2.437	1.892	1.291	454	102	3	12.977
Altri conigli	-	19.394	10.962	8.832	8.490	5.564	1.533	556	518	55.849
STRUZZI	-	10	26	107	3	11	-	-	-	157
Riproduttori	-	10	26	7	2	2	-	-	-	47
Altri	-	-	-	100	1	9	-	-	-	110

Tavola 2.32 - Aziende con bovini e relativo numero di capi per classe di capi, classe di superficie totale e classe di superficie agricola utilizzata (SAU)

CLASSI DI SUPERFICIE TOTALE CLASSI DI SAU	CLASSI DI CAPI										Totale
	1 -- 2	3 -- 5	6 -- 9	10 -- 19	20 -- 49	50 -- 99	100 -- 499	500 -- 999	1000 -- 1999	2000 ed oltre	
AZIENDE											
CLASSI DI SUPERFICIE TOTALE (in ettari)											
Meno di 1 ettaro	38	8	2	1	-	-	-	-	-	-	49
1 -- 2	53	6	10	3	3	-	-	-	-	-	75
2 -- 3	42	11	3	2	2	-	-	-	-	-	60
3 -- 5	68	23	8	7	1	-	-	-	-	-	107
5 -- 10	96	53	15	18	10	-	-	-	-	-	192
10 -- 20	51	38	14	18	15	2	-	-	-	-	138
20 -- 30	17	9	9	9	7	3	-	-	-	-	54
30 -- 50	10	9	3	3	6	5	3	-	-	-	39
50 -- 100	5	3	1	2	7	3	1	-	-	-	22
100 ed oltre	-	1	-	-	2	-	1	-	-	-	4
TOTALE	380	161	65	63	53	13	5	-	-	-	740
CLASSI DI SAU (in ettari)											
Senza superficie	1	-	-	-	-	-	-	-	-	-	1
Meno di 1 ettaro	99	14	7	2	2	-	-	-	-	-	124
1 -- 2	85	21	11	2	2	-	-	-	-	-	121
2 -- 3	67	27	7	7	2	-	-	-	-	-	110
3 -- 5	56	31	9	12	3	-	-	-	-	-	111
5 -- 10	52	53	19	18	16	2	-	-	-	-	160
10 -- 20	17	10	6	17	13	3	-	-	-	-	66
20 -- 30	1	3	6	2	3	1	1	-	-	-	17
30 -- 50	-	2	-	3	7	5	2	-	-	-	19
50 -- 100	2	-	-	-	5	2	1	-	-	-	10
100 ed oltre	-	-	-	-	-	-	1	-	-	-	1
TOTALE	380	161	65	63	53	13	5	-	-	-	740
CAPI											
CLASSI DI SUPERFICIE TOTALE (in ettari)											
Meno di 1 ettaro	54	25	12	10	-	-	-	-	-	-	101
1 -- 2	77	22	72	32	88	-	-	-	-	-	291
2 -- 3	63	40	19	31	59	-	-	-	-	-	212
3 -- 5	93	78	56	101	30	-	-	-	-	-	358
5 -- 10	147	200	105	247	322	-	-	-	-	-	1.021
10 -- 20	81	145	102	240	466	147	-	-	-	-	1.181
20 -- 30	27	35	64	119	206	187	-	-	-	-	638
30 -- 50	17	33	22	39	194	416	488	-	-	-	1.209
50 -- 100	8	14	8	26	271	220	145	-	-	-	692
100 ed oltre	-	3	-	-	69	-	127	-	-	-	199
TOTALE	567	595	460	845	1.705	970	760	-	-	-	5.902
CLASSI DI SAU (in ettari)											
Senza superficie	2	-	-	-	-	-	-	-	-	-	2
Meno di 1 ettaro	140	46	45	22	64	-	-	-	-	-	317
1 -- 2	115	75	81	20	44	-	-	-	-	-	335
2 -- 3	102	96	46	91	59	-	-	-	-	-	394
3 -- 5	90	117	69	168	102	-	-	-	-	-	546
5 -- 10	84	204	131	249	491	168	-	-	-	-	1.327
10 -- 20	29	36	43	224	406	187	-	-	-	-	925
20 -- 30	1	13	45	32	97	66	152	-	-	-	406
30 -- 50	-	8	-	39	251	401	336	-	-	-	1.035
50 -- 100	4	-	-	-	191	148	145	-	-	-	488
100 ed oltre	-	-	-	-	-	-	127	-	-	-	127
TOTALE	567	595	460	845	1.705	970	760	-	-	-	5.902

Tavola 2.33 - Aziende con bovini e relativo numero di capi per classe di capi, forma di conduzione e zona altimetrica

FORME DI CONDUZIONE ZONE ALTIMETRICHE	CLASSI DI CAPI										Totale
	1 -- 2	3 -- 5	6 -- 9	10 -- 19	20 -- 49	50 -- 99	100 -- 499	500 -- 999	1000 -- 1999	2000 ed oltre	
AZIENDE											
FORME DI CONDUZIONE											
Conduzione diretta del coltivatore	379	159	64	63	48	12	4	-	-	-	729
Con solo manodopera familiare	367	156	63	59	44	12	3	-	-	-	704
Con manodopera familiare prevalente	9	3	-	1	3	-	-	-	-	-	16
Con manodopera extrafamiliare prevalente	3	-	1	3	1	-	1	-	-	-	9
Conduzione con salariati	1	2	-	-	5	1	1	-	-	-	10
Conduzione a colonia parziaria appoderata	-	-	1	-	-	-	-	-	-	-	1
Altra forma di conduzione	-	-	-	-	-	-	-	-	-	-	-
TOTALE	380	161	65	63	53	13	5	-	-	-	740
ZONE ALTIMETRICHE											
Montagna	273	126	48	44	29	9	1	-	-	-	530
Collina	-	-	-	-	-	-	-	-	-	-	-
Pianura	107	35	17	19	24	4	4	-	-	-	210
TOTALE	380	161	65	63	53	13	5	-	-	-	740
CAPI											
FORME DI CONDUZIONE											
Conduzione diretta del coltivatore	565	587	453	845	1.526	883	633	-	-	-	5.492
Con solo manodopera familiare	543	578	447	794	1.375	883	488	-	-	-	5.108
Con manodopera familiare prevalente	16	9	-	19	121	-	-	-	-	-	165
Con manodopera extrafamiliare prevalente	6	-	6	32	30	-	145	-	-	-	219
Conduzione con salariati	2	8	-	-	179	87	127	-	-	-	403
Conduzione a colonia parziaria appoderata	-	-	7	-	-	-	-	-	-	-	7
Altra forma di conduzione	-	-	-	-	-	-	-	-	-	-	-
TOTALE	567	595	460	845	1.705	970	760	-	-	-	5.902
ZONE ALTIMETRICHE											
Montagna	407	473	336	582	879	609	186	-	-	-	3.472
Collina	-	-	-	-	-	-	-	-	-	-	-
Pianura	160	122	124	263	826	361	574	-	-	-	2.430
TOTALE	567	595	460	845	1.705	970	760	-	-	-	5.902

Tavola 2.34 - Aziende con vacche da latte e relativo numero di capi per classe di capi, classe di superficie totale e classe di superficie agricola utilizzata (SAU)

CLASSI DI SUPERFICIE TOTALE CLASSI DI SAU	CLASSI DI CAPI										Totale
	1 -- 2	3 -- 5	6 -- 9	10 -- 19	20 -- 49	50 -- 99	100 -- 499	500 -- 999	1000 -- 1999	2000 ed oltre	
AZIENDE											
CLASSI DI SUPERFICIE TOTALE (in ettari)											
Meno di 1 ettaro	3	1	-	-	-	-	-	-	-	-	4
1 -- 2	6	3	1	2	1	-	-	-	-	-	13
2 -- 3	6	1	2	-	-	-	-	-	-	-	9
3 -- 5	18	4	2	1	-	-	-	-	-	-	25
5 -- 10	42	18	4	6	2	-	-	-	-	-	72
10 -- 20	24	9	7	6	4	-	-	-	-	-	50
20 -- 30	10	5	3	-	2	-	-	-	-	-	20
30 -- 50	9	2	1	2	1	1	-	-	-	-	16
50 -- 100	3	-	-	1	1	1	-	-	-	-	6
100 ed oltre	1	-	-	-	-	-	-	-	-	-	1
TOTALE	122	43	20	18	11	2	-	-	-	-	216
CLASSI DI SAU (in ettari)											
Senza superficie	-	-	-	-	-	-	-	-	-	-	-
Meno di 1 ettaro	10	2	-	1	1	-	-	-	-	-	14
1 -- 2	18	5	2	1	-	-	-	-	-	-	26
2 -- 3	19	4	5	1	-	-	-	-	-	-	29
3 -- 5	24	9	3	1	1	-	-	-	-	-	38
5 -- 10	39	18	2	10	4	-	-	-	-	-	73
10 -- 20	10	3	6	1	3	-	-	-	-	-	23
20 -- 30	1	2	1	1	1	-	-	-	-	-	6
30 -- 50	1	-	1	2	-	1	-	-	-	-	5
50 -- 100	-	-	-	-	1	1	-	-	-	-	2
100 ed oltre	-	-	-	-	-	-	-	-	-	-	-
TOTALE	122	43	20	18	11	2	-	-	-	-	216
CAPI											
CLASSI DI SUPERFICIE TOTALE (in ettari)											
Meno di 1 ettaro	4	4	-	-	-	-	-	-	-	-	8
1 -- 2	9	9	7	28	23	-	-	-	-	-	76
2 -- 3	9	4	13	-	-	-	-	-	-	-	26
3 -- 5	28	13	14	10	-	-	-	-	-	-	65
5 -- 10	55	72	31	78	46	-	-	-	-	-	282
10 -- 20	35	34	53	83	88	-	-	-	-	-	293
20 -- 30	16	21	22	-	85	-	-	-	-	-	144
30 -- 50	12	8	8	21	20	73	-	-	-	-	142
50 -- 100	4	-	-	15	40	50	-	-	-	-	109
100 ed oltre	2	-	-	-	-	-	-	-	-	-	2
TOTALE	174	165	148	235	302	123	-	-	-	-	1.147
CLASSI DI SAU (in ettari)											
Senza superficie	-	-	-	-	-	-	-	-	-	-	-
Meno di 1 ettaro	16	8	-	10	23	-	-	-	-	-	57
1 -- 2	27	16	16	18	-	-	-	-	-	-	77
2 -- 3	24	14	36	10	-	-	-	-	-	-	84
3 -- 5	32	35	20	10	20	-	-	-	-	-	117
5 -- 10	55	70	13	133	89	-	-	-	-	-	360
10 -- 20	17	12	48	18	88	-	-	-	-	-	183
20 -- 30	2	10	7	11	42	-	-	-	-	-	72
30 -- 50	1	-	8	25	-	73	-	-	-	-	107
50 -- 100	-	-	-	-	40	50	-	-	-	-	90
100 ed oltre	-	-	-	-	-	-	-	-	-	-	-
TOTALE	174	165	148	235	302	123	-	-	-	-	1.147

Tavola 2.35 - Aziende con vacche da latte e relativo numero di capi per classe di capi, forma di conduzione e zona altimetrica

FORME DI CONDUZIONE ZONE ALTIMETRICHE	CLASSI DI CAPI										Totale
	1 -- 2	3 -- 5	6 -- 9	10 -- 19	20 -- 49	50 -- 99	100 -- 499	500 -- 999	1000 -- 1999	2000 ed oltre	
AZIENDE											
FORME DI CONDUZIONE											
Conduzione diretta del coltivatore	121	42	20	18	11	2	-	-	-	-	214
<i>Con solo manodopera familiare</i>	118	40	20	18	11	1	-	-	-	-	208
<i>Con manodopera familiare prevalente</i>	3	2	-	-	-	-	-	-	-	-	5
<i>Con manodopera extrafamiliare prevalente</i>	-	-	-	-	-	1	-	-	-	-	1
Conduzione con salariati	1	-	-	-	-	-	-	-	-	-	1
Conduzione a colonia parziaria appoderata	-	1	-	-	-	-	-	-	-	-	1
Altra forma di conduzione	-	-	-	-	-	-	-	-	-	-	-
TOTALE	122	43	20	18	11	2	-	-	-	-	216
ZONE ALTIMETRICHE											
Montagna	109	39	16	10	6	1	-	-	-	-	181
Collina	-	-	-	-	-	-	-	-	-	-	-
Pianura	13	4	4	8	5	1	-	-	-	-	35
TOTALE	122	43	20	18	11	2	-	-	-	-	216
CAPI											
FORME DI CONDUZIONE											
Conduzione diretta del coltivatore	173	162	148	235	302	123	-	-	-	-	1.143
<i>Con solo manodopera familiare</i>	170	154	148	235	302	73	-	-	-	-	1.082
<i>Con manodopera familiare prevalente</i>	3	8	-	-	-	-	-	-	-	-	11
<i>Con manodopera extrafamiliare prevalente</i>	-	-	-	-	-	50	-	-	-	-	50
Conduzione con salariati	1	-	-	-	-	-	-	-	-	-	1
Conduzione a colonia parziaria appoderata	-	3	-	-	-	-	-	-	-	-	3
Altra forma di conduzione	-	-	-	-	-	-	-	-	-	-	-
TOTALE	174	165	148	235	302	123	-	-	-	-	1.147
ZONE ALTIMETRICHE											
Montagna	156	151	118	132	171	73	-	-	-	-	801
Collina	-	-	-	-	-	-	-	-	-	-	-
Pianura	18	14	30	103	131	50	-	-	-	-	346
TOTALE	174	165	148	235	302	123	-	-	-	-	1.147

Tavola 2.36 - Aziende con suini e relativo numero di capi per classe di capi, classe di superficie totale e classe di superficie agricola utilizzata (SAU)

CLASSI DI SUPERFICIE TOTALE CLASSI DI SAU	CLASSI DI CAPI									Totale
	1 -- 2	3 -- 5	6 -- 9	10 -- 19	20 -- 49	50 -- 99	100 -- 499	500 -- 999	1000 ed oltre	
AZIENDE										
CLASSI DI SUPERFICIE TOTALE (in ettari)										
Meno di 1 ettaro	28	7	-	1	-	-	-	-	-	36
1 -- 2	27	4	1	2	-	-	-	-	-	34
2 -- 3	22	5	-	-	1	-	-	-	-	28
3 -- 5	30	8	2	1	-	-	-	-	-	41
5 -- 10	54	19	-	1	1	2	2	-	-	79
10 -- 20	45	14	1	1	2	2	-	-	-	65
20 -- 30	13	9	-	3	-	1	-	-	-	26
30 -- 50	11	7	1	-	1	1	-	-	-	21
50 -- 100	5	3	-	-	-	2	-	-	-	10
TOTALE	235	76	5	9	5	8	2	-	-	340
CLASSI DI SAU (in ettari)										
Meno di 1 ettaro	65	10	2	2	-	-	-	-	-	79
1 -- 2	40	9	-	2	-	-	-	-	-	51
2 -- 3	32	5	-	-	1	-	1	-	-	39
3 -- 5	29	14	1	2	1	-	-	-	-	47
5 -- 10	37	22	1	-	2	3	1	-	-	66
10 -- 20	22	9	-	2	-	2	-	-	-	35
20 -- 30	4	3	-	1	-	1	-	-	-	9
30 -- 50	5	1	1	-	1	-	-	-	-	8
50 -- 100	1	3	-	-	-	2	-	-	-	6
TOTALE	235	76	5	9	5	8	2	-	-	340
CAPI										
CLASSI DI SUPERFICIE TOTALE (in ettari)										
Meno di 1 ettaro	44	23	-	10	-	-	-	-	-	77
1 -- 2	36	14	6	31	-	-	-	-	-	87
2 -- 3	33	19	-	-	40	-	-	-	-	92
3 -- 5	37	30	13	15	-	-	-	-	-	95
5 -- 10	75	75	-	12	20	130	500	-	-	812
10 -- 20	64	48	6	14	68	144	-	-	-	344
20 -- 30	17	32	-	45	-	80	-	-	-	174
30 -- 50	17	26	6	-	21	80	-	-	-	150
50 -- 100	7	12	-	-	-	135	-	-	-	154
TOTALE	330	279	31	127	149	569	500	-	-	1.985
CLASSI DI SAU (in ettari)										
Meno di 1 ettaro	92	33	12	26	-	-	-	-	-	163
1 -- 2	57	33	-	29	-	-	-	-	-	119
2 -- 3	43	18	-	-	40	-	100	-	-	201
3 -- 5	37	51	7	27	34	-	-	-	-	156
5 -- 10	57	86	6	-	54	180	400	-	-	783
10 -- 20	29	32	-	28	-	174	-	-	-	263
20 -- 30	6	11	-	17	-	80	-	-	-	114
30 -- 50	8	3	6	-	21	-	-	-	-	38
50 -- 100	1	12	-	-	-	135	-	-	-	148
TOTALE	330	279	31	127	149	569	500	-	-	1.985

Tavola 2.37 - Aziende con suini e relativo numero di capi per classe di capi, forma di conduzione e zona altimetrica

FORME DI CONDUZIONE ZONE ALTIMETRICHE	CLASSI DI CAPI									Totale
	1 -- 2	3 -- 5	6 -- 9	10 -- 19	20 -- 49	50 -- 99	100 -- 499	500 -- 999	1000 ed oltre	
AZIENDE										
FORME DI CONDUZIONE										
Conduzione diretta del coltivatore	234	76	5	9	5	8	2	-	-	339
<i>Con solo manodopera familiare</i>	226	69	5	9	5	6	2	-	-	322
<i>Con manodopera familiare prevalente</i>	7	6	-	-	-	1	-	-	-	14
<i>Con manodopera extrafamiliare prevalente</i>	1	1	-	-	-	1	-	-	-	3
Conduzione con salariati	1	-	-	-	-	-	-	-	-	1
Conduzione a colonia parziaria appoderata	-	-	-	-	-	-	-	-	-	-
Altra forma di conduzione	-	-	-	-	-	-	-	-	-	-
TOTALE	235	76	5	9	5	8	2	-	-	340
ZONE ALTIMETRICHE										
Montagna	175	46	4	6	3	3	-	-	-	237
Collina	-	-	-	-	-	-	-	-	-	-
Pianura	60	30	1	3	2	5	2	-	-	103
TOTALE	235	76	5	9	5	8	2	-	-	340
CAPI										
FORME DI CONDUZIONE										
Conduzione diretta del coltivatore	328	279	31	127	149	569	500	-	-	1.983
<i>Con solo manodopera familiare</i>	317	252	31	127	149	425	500	-	-	1.801
<i>Con manodopera familiare prevalente</i>	9	23	-	-	-	94	-	-	-	126
<i>Con manodopera extrafamiliare prevalente</i>	2	4	-	-	-	50	-	-	-	56
Conduzione con salariati	2	-	-	-	-	-	-	-	-	2
Conduzione a colonia parziaria appoderata	-	-	-	-	-	-	-	-	-	-
Altra forma di conduzione	-	-	-	-	-	-	-	-	-	-
TOTALE	330	279	31	127	149	569	500	-	-	1.985
ZONE ALTIMETRICHE										
Montagna	241	172	25	83	88	180	-	-	-	789
Collina	-	-	-	-	-	-	-	-	-	-
Pianura	89	107	6	44	61	389	500	-	-	1.196
TOTALE	330	279	31	127	149	569	500	-	-	1.985

Tavola 2.38 - Aziende con ovini e relativo numero di capi per classe di capi, classe di superficie totale e classe di superficie agricola utilizzata (SAU)

CLASSI DI SUPERFICIE TOTALE CLASSI DI SAU	CLASSI DI CAPI										Totale
	1 -- 2	3 -- 9	10 -- 19	20 -- 49	50 -- 99	100 -- 499	500 -- 999	1000 -- 2999	3000 -- 4999	5000 ed oltre	
AZIENDE											
CLASSI DI SUPERFICIE TOTALE (in ettari)											
Meno di 1 ettaro	1	10	4	4	2	4	-	-	-	-	25
1 -- 2	2	7	3	1	3	2	-	-	-	-	18
2 -- 3	2	6	4	1	3	4	-	-	-	-	20
3 -- 5	2	4	8	7	2	5	-	-	-	-	28
5 -- 10	-	3	9	14	7	7	-	-	-	-	40
10 -- 20	1	5	13	14	11	11	-	-	-	-	55
20 -- 30	-	4	7	3	6	6	1	-	-	-	27
30 -- 50	-	-	5	4	6	5	-	-	-	-	20
50 -- 100	-	-	3	1	4	5	-	-	-	-	13
100 ed oltre	-	-	-	-	-	-	-	-	-	-	-
TOTALE	8	39	56	49	44	49	1	-	-	-	246
CLASSE DI SAU (in ettari)											
Senza superficie	-	-	-	-	-	-	-	-	-	-	-
Meno di 1 ettaro	6	19	8	8	2	4	-	-	-	-	47
1 -- 2	1	12	9	3	3	5	-	-	-	-	33
2 -- 3	1	2	9	4	7	4	-	-	-	-	27
3 -- 5	-	1	5	13	8	8	-	-	-	-	35
5 -- 10	-	4	18	14	7	9	-	-	-	-	52
10 -- 20	-	1	4	5	15	7	-	-	-	-	32
20 -- 30	-	-	2	2	1	6	1	-	-	-	12
30 -- 50	-	-	-	-	1	6	-	-	-	-	7
50 -- 100	-	-	1	-	-	-	-	-	-	-	1
100 ed oltre	-	-	-	-	-	-	-	-	-	-	-
TOTALE	8	39	56	49	44	49	1	-	-	-	246
CAPI											
CLASSI DI SUPERFICIE TOTALE (in ettari)											
Meno di 1 ettaro	2	62	43	118	140	757	-	-	-	-	1.122
1 -- 2	3	35	40	25	213	450	-	-	-	-	766
2 -- 3	4	30	57	38	170	798	-	-	-	-	1.097
3 -- 5	4	26	106	213	145	814	-	-	-	-	1.308
5 -- 10	-	14	137	455	458	1.032	-	-	-	-	2.096
10 -- 20	2	26	168	402	704	1.604	-	-	-	-	2.906
20 -- 30	-	20	96	85	450	1.050	530	-	-	-	2.231
30 -- 50	-	-	65	127	435	947	-	-	-	-	1.574
50 -- 100	-	-	40	37	238	875	-	-	-	-	1.190
100 ed oltre	-	-	-	-	-	-	-	-	-	-	-
TOTALE	15	213	752	1.500	2.953	8.327	530	-	-	-	14.290
CLASSE DI SAU (in ettari)											
Senza superficie	-	-	-	-	-	-	-	-	-	-	-
Meno di 1 ettaro	11	107	106	230	140	757	-	-	-	-	1.351
1 -- 2	2	68	125	113	213	1.188	-	-	-	-	1.709
2 -- 3	2	10	116	123	443	610	-	-	-	-	1.304
3 -- 5	-	4	70	402	484	1.244	-	-	-	-	2.204
5 -- 10	-	19	249	414	505	1.278	-	-	-	-	2.465
10 -- 20	-	5	40	136	1.038	966	-	-	-	-	2.185
20 -- 30	-	-	30	82	72	1.008	530	-	-	-	1.722
30 -- 50	-	-	-	-	58	1.276	-	-	-	-	1.334
50 -- 100	-	-	16	-	-	-	-	-	-	-	16
100 ed oltre	-	-	-	-	-	-	-	-	-	-	-
TOTALE	15	213	752	1.500	2.953	8.327	530	-	-	-	14.290

Tavola 2.39 - Aziende con ovini e relativo numero di capi per classe di capi, forma di conduzione e zona altimetrica

FORME DI CONDUZIONE ZONE ALTIMETRICHE	CLASSI DI CAPI										Totale
	1 -- 2	3 -- 9	10 -- 19	20 -- 49	50 -- 99	100 -- 499	500 -- 999	1000 -- 2999	3000 -- 4999	5000 ed oltre	
AZIENDE											
FORME DI CONDUZIONE											
Conduzione diretta del coltivatore	8	39	56	49	44	49	1	-	-	-	246
<i>Con solo manodopera familiare</i>	8	37	53	48	42	49	1	-	-	-	238
<i>Con manodopera familiare prevalente</i>	-	2	1	1	2	-	-	-	-	-	6
<i>Con manodopera extrafamiliare prevalente</i>	-	-	2	-	-	-	-	-	-	-	2
Conduzione con salariati	-	-	-	-	-	-	-	-	-	-	-
Conduzione a colonia parziaria appoderata	-	-	-	-	-	-	-	-	-	-	-
Altra forma di conduzione	-	-	-	-	-	-	-	-	-	-	-
TOTALE	8	39	56	49	44	49	1	-	-	-	246
ZONE ALTIMETRICHE											
Montagna	5	34	46	43	37	25	-	-	-	-	190
Collina	-	-	-	-	-	-	-	-	-	-	-
Pianura	3	5	10	6	7	24	1	-	-	-	56
TOTALE	8	39	56	49	44	49	1	-	-	-	246
CAPI											
FORME DI CONDUZIONE											
Conduzione diretta del coltivatore	15	213	752	1.500	2.953	8.327	530	-	-	-	14.290
<i>Con solo manodopera familiare</i>	15	199	713	1.479	2.805	8.327	530	-	-	-	14.068
<i>Con manodopera familiare prevalente</i>	-	14	12	21	148	-	-	-	-	-	195
<i>Con manodopera extrafamiliare prevalente</i>	-	-	27	-	-	-	-	-	-	-	27
Conduzione con salariati	-	-	-	-	-	-	-	-	-	-	-
Conduzione a colonia parziaria appoderata	-	-	-	-	-	-	-	-	-	-	-
Altra forma di conduzione	-	-	-	-	-	-	-	-	-	-	-
TOTALE	15	213	752	1.500	2.953	8.327	530	-	-	-	14.290
ZONE ALTIMETRICHE											
Montagna	10	184	617	1.293	2.490	3.736	-	-	-	-	8.330
Collina	-	-	-	-	-	-	-	-	-	-	-
Pianura	5	29	135	207	463	4.591	530	-	-	-	5.960
TOTALE	15	213	752	1.500	2.953	8.327	530	-	-	-	14.290

Tavola 2.40 - Aziende con polli da carne e relativo numero di capi per classe di capi, classe di superficie totale e classe di superficie agricola utilizzata (SAU)

CLASSI DI SUPERFICIE TOTALE CLASSI DI SAU	CLASSI DI CAPI									Totale
	Meno di 50	50 -- 100	100 -- 500	500 -- 1000	1000 -- 5000	5000 -- 10000	10000 -- 25000	25000 -- 50000	50000 ed oltre	
AZIENDE										
CLASSI DI SUPERFICIE TOTALE (in ettari)										
Meno di 1 ettaro	1.223	4	-	-	-	-	-	-	-	1.227
1 -- 2	548	3	1	-	-	-	-	-	-	552
2 -- 3	286	3	1	-	-	-	1	-	-	291
3 -- 5	304	8	1	-	-	-	-	-	-	313
5 -- 10	283	7	1	-	-	-	-	-	-	291
10 -- 20	153	7	3	-	-	-	-	-	-	163
20 -- 30	53	-	-	-	-	-	1	-	-	54
30 -- 50	31	-	1	-	-	-	-	-	-	32
50 -- 100	15	1	-	-	-	-	-	-	-	16
100 ed oltre	2	-	-	-	-	-	-	-	-	2
TOTALE	2.898	33	8	-	-	-	2	-	-	2.941
CLASSI DI SAU (in ettari)										
Senza superficie	14	-	-	-	-	-	-	-	-	14
Meno di 1 ettaro	1.773	7	-	-	-	-	-	-	-	1.780
1 -- 2	517	4	1	-	-	-	-	-	-	522
2 -- 3	207	6	1	-	-	-	1	-	-	215
3 -- 5	175	6	3	-	-	-	-	-	-	184
5 -- 10	139	5	1	-	-	-	-	-	-	145
10 -- 20	45	4	2	-	-	-	1	-	-	52
20 -- 30	17	-	-	-	-	-	-	-	-	17
30 -- 50	5	1	-	-	-	-	-	-	-	6
50 -- 100	5	-	-	-	-	-	-	-	-	5
100 ed oltre	1	-	-	-	-	-	-	-	-	1
TOTALE	2.898	33	8	-	-	-	2	-	-	2.941
CAPI										
CLASSI DI SUPERFICIE TOTALE (in ettari)										
Meno di 1 ettaro	11.312	210	-	-	-	-	-	-	-	11.522
1 -- 2	5.313	170	100	-	-	-	-	-	-	5.583
2 -- 3	2.738	170	300	-	-	-	15.000	-	-	18.208
3 -- 5	2.988	430	150	-	-	-	-	-	-	3.568
5 -- 10	2.876	421	100	-	-	-	-	-	-	3.397
10 -- 20	1.662	430	350	-	-	-	-	-	-	2.442
20 -- 30	730	-	-	-	-	-	11.000	-	-	11.730
30 -- 50	419	-	100	-	-	-	-	-	-	519
50 -- 100	270	50	-	-	-	-	-	-	-	320
100 ed oltre	35	-	-	-	-	-	-	-	-	35
TOTALE	28.343	1.881	1.100	-	-	-	26.000	-	-	57.324
CLASSI DI SAU (in ettari)										
Senza superficie	103	-	-	-	-	-	-	-	-	103
Meno di 1 ettaro	15.566	380	-	-	-	-	-	-	-	15.946
1 -- 2	5.174	241	100	-	-	-	-	-	-	5.515
2 -- 3	2.340	320	300	-	-	-	15.000	-	-	17.960
3 -- 5	2.211	310	400	-	-	-	-	-	-	2.921
5 -- 10	1.929	310	100	-	-	-	-	-	-	2.339
10 -- 20	540	270	200	-	-	-	11.000	-	-	12.010
20 -- 30	287	-	-	-	-	-	-	-	-	287
30 -- 50	76	50	-	-	-	-	-	-	-	126
50 -- 100	107	-	-	-	-	-	-	-	-	107
100 ed oltre	10	-	-	-	-	-	-	-	-	10
TOTALE	28.343	1.881	1.100	-	-	-	26.000	-	-	57.324

Tavola 2.41 - Aziende con polli da carne e relativo numero di capi per classe di capi, forma di conduzione e zona altimetrica

FORME DI CONDUZIONE ZONE ALTIMETRICHE	CLASSI DI CAPI									Totale
	Meno di 50	50 -- 100	100 -- 500	500 --1000	1000 -- 5000	5000 -- 10000	10000 -- 25000	25000 -- 50000	50000 ed oltre	
AZIENDE										
FORME DI CONDUZIONE										
Conduzione diretta del coltivatore	2.886	33	8	-	-	-	2	-	-	2.929
<i>Con solo manodopera familiare</i>	<i>2.810</i>	<i>31</i>	<i>8</i>	-	-	-	<i>2</i>	-	-	<i>2.851</i>
<i>Con manodopera familiare prevalente</i>	<i>56</i>	<i>2</i>	-	-	-	-	-	-	-	<i>58</i>
<i>Con manodopera extrafamiliare prevalente</i>	<i>20</i>	-	-	-	-	-	-	-	-	<i>20</i>
Conduzione con salariati	9	-	-	-	-	-	-	-	-	9
Conduzione a colonia parziaria appoderata	3	-	-	-	-	-	-	-	-	3
Altra forma di conduzione	-	-	-	-	-	-	-	-	-	-
TOTALE	2.898	33	8	-	-	-	2	-	-	2.941
ZONE ALTIMETRICHE										
Montagna	1.081	14	2	-	-	-	1	-	-	1.098
Collina	-	-	-	-	-	-	-	-	-	-
Pianura	1.817	19	6	-	-	-	1	-	-	1.843
TOTALE	2.898	33	8	-	-	-	2	-	-	2.941
CAPI										
FORME DI CONDUZIONE										
Conduzione diretta del coltivatore	28.190	1.881	1.100	-	-	-	26.000	-	-	57.171
<i>Con solo manodopera familiare</i>	<i>27.283</i>	<i>1.760</i>	<i>1.100</i>	-	-	-	<i>26.000</i>	-	-	<i>56.143</i>
<i>Con manodopera familiare prevalente</i>	<i>630</i>	<i>121</i>	-	-	-	-	-	-	-	<i>751</i>
<i>Con manodopera extrafamiliare prevalente</i>	<i>277</i>	-	-	-	-	-	-	-	-	<i>277</i>
Conduzione con salariati	103	-	-	-	-	-	-	-	-	103
Conduzione a colonia parziaria appoderata	50	-	-	-	-	-	-	-	-	50
Altra forma di conduzione	-	-	-	-	-	-	-	-	-	-
TOTALE	28.343	1.881	1.100	-	-	-	26.000	-	-	57.324
ZONE ALTIMETRICHE										
Montagna	9.445	861	200	-	-	-	11.000	-	-	21.506
Collina	-	-	-	-	-	-	-	-	-	-
Pianura	18.898	1.020	900	-	-	-	15.000	-	-	35.818
TOTALE	28.343	1.881	1.100	-	-	-	26.000	-	-	57.324

Tavola 2.42 - Aziende con galline da uova e relativo numero di capi per classe di capi , classe di superficie totale e classe di superficie agricola utilizzata (SAU)

CLASSI DI SUPERFICIE TOTALE CLASSI DI SAU	CLASSI DI CAPI										Totale
	Meno di 50	50 --100	100 -- 500	500 --1000	1000 -- 3000	3000 -- 5000	5000 -- 10000	10000 -- 25000	25000 -- 50000	50000 ed oltre	
AZIENDE											
CLASSI DI SUPERFICIE TOTALE (in ettari)											
Meno di 1 ettaro	2.082	6	-	-	-	-	-	-	-	-	2.088
1 -- 2	889	-	-	-	-	-	-	-	-	-	889
2 -- 3	471	1	-	-	-	-	-	-	-	-	472
3 -- 5	489	6	-	-	-	-	-	1	-	-	496
5 -- 10	460	3	2	-	-	-	1	-	-	-	466
10 -- 20	240	3	1	-	-	-	-	-	-	-	244
20 -- 30	65	-	-	-	-	-	-	-	1	-	66
30 -- 50	39	1	-	-	-	-	-	-	-	-	40
50 -- 100	21	-	-	-	-	-	-	-	-	-	21
100 ed oltre	2	-	-	-	-	-	-	-	-	-	2
TOTALE	4.758	20	3	-	-	-	1	1	1	-	4.784
CLASSI DI SAU (in ettari)											
Senza superficie	25	-	-	-	-	-	-	-	-	-	25
Meno di 1 ettaro	3.002	6	-	-	-	-	-	-	-	-	3.008
1 -- 2	807	1	-	-	-	-	-	-	-	-	808
2 -- 3	348	4	-	-	-	-	-	-	-	-	352
3 -- 5	274	5	1	-	-	-	-	1	-	-	281
5 -- 10	197	2	2	-	-	-	1	-	-	-	202
10 -- 20	74	1	-	-	-	-	-	-	1	-	76
20 -- 30	18	-	-	-	-	-	-	-	-	-	18
30 -- 50	7	1	-	-	-	-	-	-	-	-	8
50 -- 100	5	-	-	-	-	-	-	-	-	-	5
100 ed oltre	1	-	-	-	-	-	-	-	-	-	1
TOTALE	4.758	20	3	-	-	-	1	1	1	-	4.784
CAPI											
CLASSI DI SUPERFICIE TOTALE (in ettari)											
Meno di 1 ettaro	14.233	300	-	-	-	-	-	-	-	-	14.533
1 -- 2	6.972	-	-	-	-	-	-	-	-	-	6.972
2 -- 3	3.905	50	-	-	-	-	-	-	-	-	3.955
3 -- 5	4.187	310	-	-	-	-	-	10.000	-	-	14.497
5 -- 10	4.469	160	350	-	-	-	7.000	-	-	-	11.979
10 -- 20	2.633	165	100	-	-	-	-	-	-	-	2.898
20 -- 30	712	-	-	-	-	-	-	-	32.000	-	32.712
30 -- 50	492	70	-	-	-	-	-	-	-	-	562
50 -- 100	248	-	-	-	-	-	-	-	-	-	248
100 ed oltre	20	-	-	-	-	-	-	-	-	-	20
TOTALE	37.871	1.055	450	-	-	-	7.000	10.000	32.000	-	88.376
CLASSI DI SAU (in ettari)											
Senza superficie	168	-	-	-	-	-	-	-	-	-	168
Meno di 1 ettaro	21.240	300	-	-	-	-	-	-	-	-	21.540
1 -- 2	6.767	50	-	-	-	-	-	-	-	-	6.817
2 -- 3	3.182	210	-	-	-	-	-	-	-	-	3.392
3 -- 5	2.823	255	150	-	-	-	-	10.000	-	-	13.228
5 -- 10	2.277	120	300	-	-	-	7.000	-	-	-	9.697
10 -- 20	1.005	50	-	-	-	-	-	-	32.000	-	33.055
20 -- 30	207	-	-	-	-	-	-	-	-	-	207
30 -- 50	110	70	-	-	-	-	-	-	-	-	180
50 -- 100	82	-	-	-	-	-	-	-	-	-	82
100 ed oltre	10	-	-	-	-	-	-	-	-	-	10
TOTALE	37.871	1.055	450	-	-	-	7.000	10.000	32.000	-	88.376

Tavola 2.43 - Aziende con galline da uova e relativo numero di capi per classe di capi, forma di conduzione e zona altimetrica

FORME DI CONDUZIONE ZONE ALTIMETRICHE	CLASSI DI CAPI										Totale
	Meno di 50	50 -- 100	100 -- 500	500 -- 1000	1000 -- 3000	3000 -- 5000	5.000 -- 10000	10000 -- 25000	25000 -- 50000	50000 ed oltre	
AZIENDE											
FORME DI CONDUZIONE											
Conduzione diretta del coltivatore	4.734	20	3	-	-	-	1	1	1	-	4.760
<i>Con solo manodopera familiare</i>	4.625	18	2	-	-	-	1	1	1	-	4.648
<i>Con manodopera familiare prevalente</i>	83	2	1	-	-	-	-	-	-	-	86
<i>Con manodopera extrafamiliare prevalente</i>	26	-	-	-	-	-	-	-	-	-	26
Conduzione con salariati	21	-	-	-	-	-	-	-	-	-	21
Conduzione a colonia parziaria appoderata	3	-	-	-	-	-	-	-	-	-	3
Altra forma di conduzione	-	-	-	-	-	-	-	-	-	-	-
TOTALE	4.758	20	3	-	-	-	1	1	1	-	4.784
ZONE ALTIMETRICHE											
Montagna	1.764	11	1	-	-	-	-	-	1	-	1.777
Collina	-	-	-	-	-	-	-	-	-	-	-
Pianura	2.994	9	2	-	-	-	1	1	-	-	3.007
TOTALE	4.758	20	3	-	-	-	1	1	1	-	4.784
CAPI											
FORME DI CONDUZIONE											
Conduzione diretta del coltivatore	37.649	1.055	450	-	-	-	7.000	10.000	32.000	-	88.154
<i>Con solo manodopera familiare</i>	36.778	935	250	-	-	-	7.000	10.000	32.000	-	86.963
<i>Con manodopera familiare prevalente</i>	654	120	200	-	-	-	-	-	-	-	974
<i>Con manodopera extrafamiliare prevalente</i>	217	-	-	-	-	-	-	-	-	-	217
Conduzione con salariati	197	-	-	-	-	-	-	-	-	-	197
Conduzione a colonia parziaria appoderata	25	-	-	-	-	-	-	-	-	-	25
Altra forma di conduzione	-	-	-	-	-	-	-	-	-	-	-
TOTALE	37.871	1.055	450	-	-	-	7.000	10.000	32.000	-	88.376
ZONE ALTIMETRICHE											
Montagna	16.508	585	100	-	-	-	-	-	32.000	-	49.193
Collina	-	-	-	-	-	-	-	-	-	-	-
Pianura	21.363	470	350	-	-	-	7.000	10.000	-	-	39.183
TOTALE	37.871	1.055	450	-	-	-	7.000	10.000	32.000	-	88.376

Tavola 2.44 - Aziende che dispongono di ricoveri per animali e relativo numero di ricoveri per specie di ricovero, classe di superficie totale, classe di capienza di capi adulti ricoverabili e zona altimetrica

CLASSI DI SUPERFICIE TOTALE CLASSI DI CAPIENZA DI CAPI ADULTI ZONE ALTIMETRICHE	Totale	STALLE		Ovili	Porcilaie	Pollai	Ricoveri per altri allevamenti
		Per bovini	Per equini				
AZIENDE							
CLASSI DI SUPERFICIE TOTALE (in ettari)							
Meno di 1 ettaro	2.123	115	43	55	58	1.724	880
1 -- 2	1.018	135	31	56	57	807	369
2 -- 3	561	122	22	41	33	427	192
3 -- 5	619	203	31	53	72	466	196
5 -- 10	642	312	46	73	104	429	193
10 -- 20	376	197	38	76	92	246	97
20 -- 30	108	64	20	29	24	61	22
30 -- 50	74	49	17	24	23	39	10
50 -- 100	37	27	5	14	10	18	7
100 ed oltre	8	2	1	1	1	2	3
TOTALE	5.566	1.226	254	422	474	4.219	1.969
CLASSI DI CAPIENZA DI CAPI ADULTI							
Meno di 10	1.264	943	219	61	418	276	-
10 -- 50	3.580	245	32	212	40	3.472	-
50 -- 100	508	27	3	65	6	375	-
100 -- 500	200	11	-	81	7	89	-
500 -- 1000	7	-	-	3	1	2	-
1000 -- 2000	2	-	-	-	1	1	-
2000 -- 5000	1	-	-	-	1	-	-
5000 ed oltre	4	-	-	-	-	4	-
TOTALE	5.566	1.226	254	422	474	4.219	-
ZONE ALTIMETRICHE							
Montagna	2.501	939	129	324	341	1.775	796
Collina	-	-	-	-	-	-	-
Pianura	3.065	287	125	98	133	2.444	1.173
TOTALE	5.566	1.226	254	422	474	4.219	1.969
NUMERO DI RICOVERI							
CLASSI DI SUPERFICIE TOTALE (in ettari)							
Meno di 1 ettaro	2.912	116	44	55	59	1.744	894
1 -- 2	1.478	141	31	57	57	821	371
2 -- 3	851	122	24	41	33	438	193
3 -- 5	1.049	211	32	62	73	472	199
5 -- 10	1.189	330	48	73	104	436	198
10 -- 20	814	241	38	85	98	251	101
20 -- 30	244	78	21	32	24	63	26
30 -- 50	198	69	18	35	24	40	12
50 -- 100	89	33	5	14	12	18	7
100 ed oltre	18	3	1	6	1	2	5
TOTALE	8.842	1.344	262	460	485	4.285	2.006
CLASSI DI CAPIENZA DI CAPI ADULTI							
Meno di 10	3.956	970	221	61	422	276	-
10 -- 50	4.098	309	37	217	40	3.495	-
50 -- 100	529	43	4	72	10	400	-
100 -- 500	235	22	-	102	8	103	-
500 -- 1000	12	-	-	8	1	3	-
1000 -- 2000	4	-	-	-	3	1	-
2000 -- 5000	1	-	-	-	1	-	-
5000 ed oltre	7	-	-	-	-	7	-
TOTALE	8.842	1.344	262	460	485	4.285	-
ZONE ALTIMETRICHE							
Montagna	4.464	1.028	129	354	346	1.789	818
Collina	-	-	-	-	-	-	-
Pianura	4.378	316	133	106	139	2.496	1.188
TOTALE	8.842	1.344	262	460	485	4.285	2.006

Tavola 2.45 - Aziende che dispongono di ricoveri per animali, per numero di capi adulti ricoverabili, tipo di ricovero e tipo di impianto

TIPO DI RICOVERO TIPO DI IMPIANTO	NUMERO DI CAPI ADULTI RICOVERABILI								Totale
	Meno di 10	10--50	50 -- 100	100 --500	500 -- 1000	1000 -- 2000	2000 -- 5000	5000 ed oltre	
STALLE PER BOVINI	943	245	27	11	-	-	-	-	1.226
Con impianti per:									
Alimentazione automatizzata	4	7	3	1	-	-	-	-	15
Abbeveraggio automatizzato	276	127	16	7	-	-	-	-	426
Sgombero di letame e rimozione rifiuti	11	40	9	1	-	-	-	-	61
Mungitura meccanica	12	34	5	2	-	-	-	-	53
STALLE PER EQUINI	219	32	3	-	-	-	-	-	254
Con impianti per:									
Alimentazione automatizzata	2	1	-	-	-	-	-	-	3
Abbeveraggio automatizzato	36	9	-	-	-	-	-	-	45
Sgombero di letame e rimozione rifiuti	6	1	-	-	-	-	-	-	7
OVILI	61	212	65	81	3	-	-	-	422
Con impianti per:									
Alimentazione automatizzata	-	-	-	2	1	-	-	-	3
Abbeveraggio automatizzato	-	16	5	19	1	-	-	-	41
Sgombero di letame e rimozione rifiuti	-	3	-	-	-	-	-	-	3
Mungitura meccanica	-	-	-	1	1	-	-	-	2
PORCILAIE	418	40	6	7	1	1	1	-	474
Con impianti per:									
Alimentazione automatizzata	-	-	1	1	1	-	-	-	3
Abbeveraggio automatizzato	19	5	3	3	1	1	1	-	33
Sgombero di letame e rimozione rifiuti	4	2	1	-	1	-	-	-	8
Depurazione liquami	-	-	1	-	1	-	-	-	2
POLLAI	276	3.472	375	89	2	1	-	4	4.219
Con impianti per:									
Alimentazione automatizzata	-	7	1	-	-	-	-	3	11
Abbeveraggio automatizzato	1	14	2	5	-	1	-	3	26
Sgombero di letame e rimozione rifiuti	4	65	2	1	-	-	-	2	74

Tavola 2.46 - Aziende che utilizzano mezzi meccanici aziendali ed extraziendali per titolo di possesso dei mezzi meccanici, tipo di mezzo utilizzato e zona altimetrica

MEZZI MECCANICI	Totale aziende	DI PROPRIETÀ SOLO DELL'AZIENDA			In comproprietà	Forniti da terzi
		Aziende	NUMERO MEZZI			
			Totale	Di età inferiore a 10 anni		
TOTALE						
TOTALE	13.527	12.128	-	-	453	4.000
Trattrici	6.305	4.067	5.167	1.623	190	2.667
Di potenza inferiore a 40 Kw	3.349	2.559	2.724	810	127	848
Da 40 Kw a meno di 60 Kw	2.484	1.392	1.539	489	55	1.171
Da 60 Kw a meno di 100 Kw	1.224	606	763	270	25	671
Di 100 Kw e oltre	175	114	141	54	8	63
Motocoltivatori, motozappe, motofresatrici e motofalciatrici	9.014	8.238	11.059	2.733	281	1.040
Mietitrebbiatrici	1.408	132	132	15	9	1.321
Macchine per la raccolta completamente automatizzata di:						
Patata	5	5	5	2	-	-
Altri prodotti	103	44	81	27	-	60
Apparecchi meccanici distribuzione dei prodotti fitoiatrici	900	794	838	156	22	111
Macchine per la fertilizzazione	320	230	257	51	6	95
Altri mezzi meccanici	5.944	5.486	-	-	52	698
MONTAGNA						
TOTALE	4.048	3.797	-	-	98	848
Trattrici	1.451	955	1.199	489	35	528
Di potenza inferiore a 40 Kw	745	620	651	237	20	131
Da 40 Kw a meno di 60 Kw	522	332	368	168	13	192
Da 60 Kw a meno di 100 Kw	316	125	156	72	3	195
Di 100 Kw e oltre	35	24	24	12	3	12
Motocoltivatori, motozappe, motofresatrici e motofalciatrici	2.571	2.322	3.704	1.159	58	280
Mietitrebbiatrici	86	21	21	7	1	66
Macchine per la raccolta completamente automatizzata di:						
Patata	2	2	2	2	-	-
Altri prodotti	47	29	64	21	-	18
Apparecchi meccanici distribuzione dei prodotti fitoiatrici	87	83	83	22	1	3
Macchine per la fertilizzazione	20	17	19	9	-	3
Altri mezzi meccanici	2.660	2.561	-	-	23	203
COLLINA						
TOTALE	-	-	-	-	-	-
Trattrici	-	-	-	-	-	-
Di potenza inferiore a 40 Kw	-	-	-	-	-	-
Da 40 Kw a meno di 60 Kw	-	-	-	-	-	-
Da 60 Kw a meno di 100 Kw	-	-	-	-	-	-
Di 100 Kw e oltre	-	-	-	-	-	-
Motocoltivatori, motozappe, motofresatrici e motofalciatrici	-	-	-	-	-	-
Mietitrebbiatrici	-	-	-	-	-	-
Macchine per la raccolta completamente automatizzata di:						
Patata	-	-	-	-	-	-
Altri prodotti	-	-	-	-	-	-
Apparecchi meccanici distribuzione dei prodotti fitoiatrici	-	-	-	-	-	-
Macchine per la fertilizzazione	-	-	-	-	-	-
Altri mezzi meccanici	-	-	-	-	-	-
PIANURA						
TOTALE	9.479	8.331	-	-	355	3.152
Trattrici	4.854	3.112	3.968	1.134	155	2.139
Di potenza inferiore a 40 Kw	2.604	1.939	2.073	573	107	717
Da 40 Kw a meno di 60 Kw	1.962	1.060	1.171	321	42	979
Da 60 Kw a meno di 100 Kw	908	481	607	198	22	476
Di 100 Kw e oltre	140	90	117	42	5	51
Motocoltivatori, motozappe, motofresatrici e motofalciatrici	6.443	5.916	7.355	1.574	223	760
Mietitrebbiatrici	1.322	111	111	8	8	1.255
Macchine per la raccolta completamente automatizzata di:						
Patata	3	3	3	-	-	-
Altri prodotti	56	15	17	6	-	42
Apparecchi meccanici distribuzione dei prodotti fitoiatrici	813	711	755	134	21	108
Macchine per la fertilizzazione	300	213	238	42	6	92
Altri mezzi meccanici	3.284	2.925	-	-	29	495

Tavola 2.47 - Aziende che utilizzano mezzi meccanici aziendali ed extraziendali per tipo di possesso, tipo di mezzo utilizzato e zona altimetrica

MEZZI MECCANICI	TIPO DI POSSESSO						
	Solo di proprietà	Solo in comproprietà	Solo forniti da terzi	Di proprietà e in comproprietà	Di proprietà e forniti da terzi	In comproprietà e forniti da terzi	Di proprietà, in comproprietà e forniti da terzi
TOTALE							
Trattrici	3.458	34	2.198	146	459	6	4
<i>Di potenza inferiore a 40 Kw</i>	2.377	23	765	101	80	2	1
<i>Da 40 Kw a meno di 60 Kw</i>	1.258	14	1.078	41	93	-	-
<i>Da 60 Kw a meno di 100 Kw</i>	529	7	610	17	60	1	-
<i>Di 100 Kw e oltre</i>	104	4	57	4	6	-	-
Motocoltivatori, motozappe, motofresatrici e motofalciatrici	7.696	40	735	238	302	1	2
Mietitrebbiatrici	78	1	1.275	8	46	-	-
Macchine per la raccolta completamente automatizzata di:							
<i>Patata</i>	5	-	-	-	-	-	-
<i>Altri prodotti</i>	43	-	59	-	1	-	-
Apparecchi meccanici distribuzione dei prodotti fitoiatrici	767	8	98	14	13	-	-
Macchine per la fertilizzazione	219	2	88	4	7	-	-
Altri mezzi meccanici	5.194	27	431	25	267	-	-
MONTAGNA							
Trattrici	888	5	491	30	37	-	-
<i>Di potenza inferiore a 40 Kw</i>	594	6	119	14	12	-	-
<i>Da 40 Kw a meno di 60 Kw</i>	317	1	189	12	3	-	-
<i>Da 60 Kw a meno di 100 Kw</i>	118	-	191	3	4	-	-
<i>Di 100 Kw e oltre</i>	20	-	11	3	1	-	-
Motocoltivatori, motozappe, motofresatrici e motofalciatrici	2.234	7	241	50	38	1	-
Mietitrebbiatrici	19	-	65	1	1	-	-
Macchine per la raccolta completamente automatizzata di:							
<i>Patata</i>	2	-	-	-	-	-	-
<i>Altri prodotti</i>	29	-	18	-	-	-	-
Apparecchi meccanici distribuzione dei prodotti fitoiatrici	83	1	3	-	-	-	-
Macchine per la fertilizzazione	17	-	3	-	-	-	-
Altri mezzi meccanici	2.434	9	90	14	113	-	-
COLLINA							
Trattrici	-	-	-	-	-	-	-
<i>Di potenza inferiore a 40 Kw</i>	-	-	-	-	-	-	-
<i>Da 40 Kw a meno di 60 Kw</i>	-	-	-	-	-	-	-
<i>Da 60 Kw a meno di 100 Kw</i>	-	-	-	-	-	-	-
<i>Di 100 Kw e oltre</i>	-	-	-	-	-	-	-
Motocoltivatori, motozappe, motofresatrici e motofalciatrici	-	-	-	-	-	-	-
Mietitrebbiatrici	-	-	-	-	-	-	-
Macchine per la raccolta completamente automatizzata di:							
<i>Patata</i>	-	-	-	-	-	-	-
<i>Altri prodotti</i>	-	-	-	-	-	-	-
Apparecchi meccanici distribuzione dei prodotti fitoiatrici	-	-	-	-	-	-	-
Macchine per la fertilizzazione	-	-	-	-	-	-	-
Altri mezzi meccanici	-	-	-	-	-	-	-
PIANURA							
Trattrici	2.570	29	1.707	116	422	6	4
<i>Di potenza inferiore a 40 Kw</i>	1.783	17	646	87	68	2	1
<i>Da 40 Kw a meno di 60 Kw</i>	941	13	889	29	90	-	-
<i>Da 60 Kw a meno di 100 Kw</i>	411	7	419	14	56	1	-
<i>Di 100 Kw e oltre</i>	84	4	46	1	5	-	-
Motocoltivatori, motozappe, motofresatrici e motofalciatrici	5.462	33	494	188	264	-	2
Mietitrebbiatrici	59	1	1.210	7	45	-	-
Macchine per la raccolta completamente automatizzata di:							
<i>Patata</i>	3	-	-	-	-	-	-
<i>Altri prodotti</i>	14	-	41	-	1	-	-
Apparecchi meccanici distribuzione dei prodotti fitoiatrici	684	7	95	14	13	-	-
Macchine per la fertilizzazione	202	2	85	4	7	-	-
Altri mezzi meccanici	2.760	18	341	11	154	-	-

Tavola 2.48 - Aziende che utilizzano mezzi meccanici di proprietà dell'azienda e relativo numero di mezzi per classe di superficie agricola utilizzata (SAU) e tipo di mezzo utilizzato

MEZZI MECCANICI	CLASSI DI SUPERFICIE AGRICOLA UTILIZZATA (in ettari)									Totale
	Senza superficie	Meno di 1	1 -- 2	2 -- 5	5 -- 10	10 -- 20	20 -- 50	50 -- 100	100 ed oltre	
AZIENDE										
Trattrici	11	1.706	911	854	319	141	95	23	7	4.067
Di potenza inferiore a 40 Kw	9	1.262	576	479	146	55	24	5	3	2.559
Da 40 Kw a meno di 60 Kw	2	402	311	361	170	77	58	8	3	1.392
Da 60 Kw a meno di 100 Kw	-	99	103	158	98	68	58	17	5	606
Di 100 Kw e oltre	-	8	9	25	15	17	29	9	2	114
Motocoltivatori, motozappe, motofresatrici e motofalciatrici	26	5.085	1.442	1.108	355	139	63	15	5	8.238
Mietitrebbiatrici	-	25	12	29	21	16	23	5	1	132
Macchine per la raccolta automatizzata di:										
Patata	-	-	-	1	3	1	-	-	-	5
Altri prodotti	-	4	3	14	12	4	5	2	-	44
Apparecchi meccanici distribuzione dei prodotti fitoiatrici	-	284	154	189	90	43	23	10	1	794
Macchine per la fertilizzazione	-	57	37	47	30	31	21	6	1	230
Altri mezzi meccanici	166	3.557	809	616	219	75	35	7	2	5.486
NUMERO DI MEZZI										
Trattrici	11	1.838	1.057	1.146	500	279	242	68	26	5.167
Di potenza inferiore a 40 Kw	9	1.304	607	527	168	68	27	7	7	2.724
Da 40 Kw a meno di 60 Kw	2	420	322	403	198	95	82	13	4	1.539
Da 60 Kw a meno di 100 Kw	-	106	119	187	116	97	95	36	7	763
Di 100 Kw e oltre	-	8	9	29	18	19	38	12	8	141
Motocoltivatori, motozappe, motofresatrici e motofalciatrici	30	6.150	2.055	1.800	625	250	114	27	8	11.059
Mietitrebbiatrici	-	25	12	29	21	16	23	5	1	132
Macchine per la raccolta automatizzata di:										
Patata	-	-	-	1	3	1	-	-	-	5
Altri prodotti	-	4	4	25	27	5	12	4	-	81
Apparecchi meccanici distribuzione dei prodotti fitoiatrici	-	288	164	199	96	44	30	16	1	838
Macchine per la fertilizzazione	-	63	41	48	32	35	24	12	2	257

Tavola 2.49 - Aziende che utilizzano i principali mezzi meccanici di proprietà dell'azienda per numero di mezzi e tipo di mezzo utilizzato

MEZZI MECCANICI	NUMERO DI MEZZI DI PROPRIETÀ DELL'AZIENDA							Totale
	1	2	3	4	5	6 E OLTRE		
						Aziende	Numero mezzi	
TOTALE								
Trattrici	3.295	561	141	44	13	13	86	4.067
Di potenza inferiore a 40 Kw	2.419	123	13	1	2	1	6	2.559
Da 40 Kw a meno di 60 Kw	1.267	108	13	3	1	-	-	1.392
Da 60 Kw a meno di 100 Kw	493	84	18	7	4	-	-	606
Di 100 Kw e oltre	96	13	3	1	-	1	6	114
Motocoltivatori, motozappe, motofresatrici e motofalciatrici	6.123	1.524	476	115	-	-	-	8.238
Mietitrebbiatrici	132	-	-	-	-	-	-	132
Macchine per la raccolta completamente automatizzata di:								
Patata	5	-	-	-	-	-	-	5
Altri prodotti	23	8	11	1	1	-	-	44
Apparecchi meccanici distribuzione dei prodotti fitoiatrici	760	28	2	4	-	-	-	794
Macchine per la fertilizzazione	209	16	4	1	-	-	-	230
DI ETÀ INFERIORE A 10 ANNI								
Trattrici	1.277	109	27	8	3	-	-	1.424
Di potenza inferiore a 40 Kw	754	22	1	1	1	-	-	779
Da 40 Kw a meno di 60 Kw	436	24	-	-	1	-	-	461
Da 60 Kw a meno di 100 Kw	204	22	6	1	-	-	-	233
Di 100 Kw e oltre	47	2	1	-	-	-	-	50
Motocoltivatori, motozappe, motofresatrici e motofalciatrici	1.972	267	57	14	-	-	-	2.310
Mietitrebbiatrici	15	-	-	-	-	-	-	15
Macchine per la raccolta completamente automatizzata di:								
Patata	2	-	-	-	-	-	-	2
Altri prodotti	8	3	3	1	-	-	-	15
Apparecchi meccanici distribuzione dei prodotti fitoiatrici	150	3	-	-	-	-	-	153
Macchine per la fertilizzazione	47	2	-	-	-	-	-	49

Tavola 2.50 - Aziende e relativo numero di giornate di lavoro aziendale per classe di giornate di lavoro, classe di superficie totale e classe di superficie agricola utilizzata (SAU)

CLASSI DI SUPERFICIE TOTALE CLASSI DI SAU	CLASSI DI GIORNATE DI LAVORO								Totale
	Meno di 50	50 -- 100	100 -- 200	200 -- 300	300 -- 500	500 -- 1000	1000 -- 2500	2500 ed oltre	

AZIENDE									
CLASSI DI SUPERFICIE TOTALE (in ettari)									
Meno di 1 ettaro	3.837	2.150	1.236	292	276	80	8	-	7.879
1 -- 2	1.190	741	717	232	184	138	13	-	3.215
2 -- 3	572	386	362	142	107	52	16	-	1.637
3 -- 5	501	369	313	153	152	61	10	2	1.561
5 -- 10	372	268	289	185	175	76	11	1	1.377
10 -- 20	137	130	141	64	119	71	6	-	668
20 -- 30	33	29	28	31	39	25	4	-	189
30 -- 50	18	15	9	13	36	28	5	-	124
50 -- 100	13	3	6	5	13	23	6	-	69
100 ed oltre	12	2	4	1	5	6	3	2	35
TOTALE	6.685	4.093	3.105	1.118	1.106	560	82	5	16.754
CLASSI DI SAU (in ettari)									
Senza superficie	430	23	9	2	2	1	1	-	468
Meno di 1 ettaro	4.914	3.035	1.979	516	406	136	14	-	11.000
1 -- 2	768	565	581	240	216	126	19	1	2.516
2 -- 3	259	202	227	145	121	65	11	-	1.030
3 -- 5	162	150	170	104	131	67	10	2	796
5 -- 10	99	82	97	73	138	72	6	-	567
10 -- 20	37	29	34	23	47	50	6	1	227
20 -- 30	7	3	2	10	21	17	4	-	64
30 -- 50	1	2	3	4	17	15	4	1	47
50 -- 100	3	2	3	-	5	9	5	-	27
100 ed oltre	5	-	-	1	2	2	2	-	12
TOTALE	6.685	4.093	3.105	1.118	1.106	560	82	5	16.754

GIORNATE DI LAVORO AZIENDALE									
CLASSI DI SUPERFICIE TOTALE (in ettari)									
Meno di 1 ettaro	88.742	140.768	158.144	66.123	96.886	49.362	10.806	-	610.831
1 -- 2	27.194	49.372	94.201	53.777	65.001	91.425	16.100	-	397.070
2 -- 3	13.549	25.898	47.629	32.854	38.479	33.607	18.974	-	210.990
3 -- 5	11.769	24.926	41.261	35.654	54.010	40.554	16.601	7.022	231.797
5 -- 10	8.449	17.887	38.190	43.402	63.862	48.581	15.201	3.622	239.194
10 -- 20	3.287	8.839	20.022	15.694	43.876	46.492	7.216	-	145.426
20 -- 30	762	1.947	3.780	7.370	14.291	16.278	5.465	-	49.893
30 -- 50	409	961	1.278	3.126	13.224	18.333	7.238	-	44.569
50 -- 100	190	175	922	1.040	4.562	17.413	8.520	-	32.822
100 ed oltre	222	110	460	200	2.244	3.631	4.217	12.020	23.104
TOTALE	154.573	270.883	405.887	259.240	396.435	365.676	110.338	22.664	1.985.696
CLASSI DI SAU (in ettari)									
Senza superficie	5.865	1.381	1.200	460	760	840	1.300	-	11.806
Meno di 1 ettaro	117.468	199.777	254.806	117.449	142.122	84.886	17.521	-	934.029
1 -- 2	18.034	38.223	77.471	55.751	76.926	83.062	24.249	3.972	377.688
2 -- 3	5.945	13.689	29.852	34.390	43.733	41.857	13.970	-	183.436
3 -- 5	3.899	10.048	23.357	24.533	47.476	43.549	15.982	6.672	175.516
5 -- 10	2.261	5.449	13.121	17.549	51.314	47.869	8.320	-	145.883
10 -- 20	807	1.926	4.892	5.533	17.376	33.237	7.401	2.780	73.952
20 -- 30	132	170	298	2.405	7.582	11.840	6.148	-	28.575
30 -- 50	30	120	500	970	6.395	10.385	5.137	9.240	32.777
50 -- 100	23	100	390	-	1.857	7.009	7.533	-	16.912
100 ed oltre	109	-	-	200	894	1.142	2.777	-	5.122
TOTALE	154.573	270.883	405.887	259.240	396.435	365.676	110.338	22.664	1.985.696

Tavola 2.51 - Aziende e relativo numero di giornate di lavoro aziendale per classe di giornate di lavoro, forma di conduzione e zona altimetrica

FORME DI CONDUZIONE ZONE ALTIMETRICHE	CLASSI DI GIORNATE DI LAVORO								Totale
	Meno di 50	50--100	100--200	200--300	300--500	500--1000	1000--2500	2500 ed oltre	
AZIENDE									
FORME DI CONDUZIONE									
Conduzione diretta del coltivatore	6.526	4.070	3.089	1.102	1.089	534	68	1	16.479
Con solo manodopera familiare	6.280	3.933	2.988	1.055	1.037	481	41	-	15.815
Con manodopera familiare prevalente	165	95	74	31	36	34	12	1	448
Con manodopera extrafamiliare prevalente	81	42	27	16	16	19	15	-	216
Conduzione con salariati	154	19	15	15	14	25	13	4	259
Conduzione a colonia parziaria appoderata	1	4	1	1	3	1	-	-	11
Altra forma di conduzione	4	-	-	-	-	-	1	-	5
TOTALE	6.685	4.093	3.105	1.118	1.106	560	82	5	16.754
ZONE ALTIMETRICHE									
Montagna	2.131	1.305	1.066	378	370	149	12	2	5.413
Collina	-	-	-	-	-	-	-	-	-
Pianura	4.554	2.788	2.039	740	736	411	70	3	11.341
TOTALE	6.685	4.093	3.105	1.118	1.106	560	82	5	16.754
GIORNATE DI LAVORO AZIENDALE									
FORME DI CONDUZIONE									
Conduzione diretta del coltivatore	152.340	269.398	403.355	255.378	390.045	347.307	89.487	3.050	1.910.360
Con solo manodopera familiare	145.969	259.881	389.181	243.743	370.427	309.719	48.575	-	1.767.495
Con manodopera familiare prevalente	4.044	6.528	10.362	7.689	13.619	24.299	16.836	3.050	86.427
Con manodopera extrafamiliare prevalente	2.327	2.989	3.812	3.946	5.999	13.289	24.076	-	56.438
Conduzione con salariati	2.188	1.206	2.412	3.657	5.420	17.869	19.811	19.614	72.177
Conduzione a colonia parziaria appoderata	10	279	120	205	970	500	-	-	2.084
Altra forma di conduzione	35	-	-	-	-	-	1.040	-	1.075
TOTALE	154.573	270.883	405.887	259.240	396.435	365.676	110.338	22.664	1.985.696
ZONE ALTIMETRICHE									
Montagna	50.147	87.183	141.578	87.543	134.068	95.365	14.510	12.020	622.414
Collina	-	-	-	-	-	-	-	-	-
Pianura	104.426	183.700	264.309	171.697	262.367	270.311	95.828	10.644	1.363.282
TOTALE	154.573	270.883	405.887	259.240	396.435	365.676	110.338	22.664	1.985.696

Tavola 2.52 - Aziende per categoria di manodopera familiare, classe di superficie totale, classe di superficie agricola utilizzata (SAU) e sesso

		FAMILIARI E PARENTI DEL CONDUTTORE					
CLASSI DI SUPERFICIE TOTALE CLASSI DI SAU	Conduttore	CONIUGE		ALTRI FAMILIARI DEL CONDUTTORE		Parenti del conduttore	Totale
		Totale	Di cui che lavora in azienda	Totale	Di cui che lavorano in azienda		
TOTALE							
CLASSI DI SUPERFICIE TOTALE (in ettari)							
Meno di 1 ettaro	7.873	4.591	3.020	3.703	1.288	406	7.873
1 -- 2	3.209	1.938	1.371	1.623	698	202	3.209
2 -- 3	1.630	944	705	834	353	117	1.630
3 -- 5	1.558	911	704	765	379	130	1.558
5 -- 10	1.368	764	606	701	336	114	1.368
10 -- 20	655	371	299	329	170	74	655
20 -- 30	180	104	81	96	55	8	180
30 -- 50	111	66	52	56	30	9	111
50 -- 100	57	39	27	35	17	4	57
100 ed oltre	13	2	-	5	4	1	13
TOTALE	16.654	9.730	6.865	8.147	3.330	1.065	16.654
CLASSI DI SAU (in ettari)							
Senza superficie	454	182	95	160	50	12	454
Meno di 1 ettaro	10.990	6.452	4.480	5.141	1.919	652	10.990
1 -- 2	2.510	1.472	1.059	1.357	619	181	2.510
2 -- 3	1.024	612	446	550	254	77	1.024
3 -- 5	791	485	382	423	216	63	791
5 -- 10	556	327	259	323	164	50	556
10 -- 20	210	125	91	122	71	21	210
20 -- 30	54	35	24	28	12	6	54
30 -- 50	41	27	21	28	17	3	41
50 -- 100	19	13	8	14	7	-	19
100 ed oltre	5	-	-	1	1	-	5
TOTALE	16.654	9.730	6.865	8.147	3.330	1.065	16.654
MASCHI							
CLASSI DI SUPERFICIE TOTALE (in ettari)							
Meno di 1 ettaro	4.901	1.381	1.125	2.631	1.010	358	7.031
1 -- 2	2.077	568	478	1.202	548	170	2.938
2 -- 3	1.084	260	232	575	261	101	1.492
3 -- 5	1.018	258	227	558	315	117	1.399
5 -- 10	869	277	249	525	274	100	1.258
10 -- 20	430	134	121	242	136	64	613
20 -- 30	114	39	36	77	49	6	163
30 -- 50	84	16	11	38	25	7	102
50 -- 100	37	15	10	29	15	4	54
100 ed oltre	12	1	-	5	4	1	13
TOTALE	10.626	2.949	2.489	5.882	2.637	928	15.063
CLASSI DI SAU (in ettari)							
Senza superficie	238	68	44	104	43	11	340
Meno di 1 ettaro	6.920	1.923	1.622	3.665	1.507	575	9.895
1 -- 2	1.645	441	375	1.003	490	159	2.313
2 -- 3	687	177	154	375	188	67	940
3 -- 5	546	147	131	324	183	53	744
5 -- 10	366	121	107	253	134	38	520
10 -- 20	134	51	41	101	60	18	197
20 -- 30	38	12	8	22	10	4	51
30 -- 50	32	7	5	23	15	3	39
50 -- 100	15	2	2	11	6	-	19
100 ed oltre	5	-	-	1	1	-	5
TOTALE	10.626	2.949	2.489	5.882	2.637	928	15.063

Tavola 2.52 segue - Aziende per categoria di manodopera familiare, classe di superficie totale, classe di superficie agricola utilizzata (SAU) e sesso

		FAMILIARI E PARENTI DEL CONDUTTORE					
CLASSI DI SUPERFICIE TOTALE CLASSI DI SAU	Conduttore	CONIUGE		ALTRI FAMILIARI DEL CONDUTTORE		Parenti del conduttore	Totale
		Totale	Di cui che lavora in azienda	Totale	Di cui che lavorano in azienda		
FEMMINE							
CLASSI DI SUPERFICIE TOTALE (in ettari)							
Meno di 1 ettaro	2.972	3.210	1.895	2.165	474	82	6.607
1 -- 2	1.132	1.370	893	940	277	59	2.704
2 -- 3	546	684	473	520	153	29	1.366
3 -- 5	540	653	477	449	130	27	1.304
5 -- 10	499	487	357	405	132	31	1.104
10 -- 20	225	237	178	200	79	23	516
20 -- 30	66	65	45	48	14	3	145
30 -- 50	27	50	41	37	11	4	86
50 -- 100	20	24	17	18	8	3	45
100 ed oltre	1	1	-	2	-	-	3
TOTALE	6.028	6.781	4.376	4.784	1.278	261	13.880
CLASSI DI SAU (in ettari)							
Senza superficie	216	114	51	97	17	1	355
Meno di 1 ettaro	4.070	4.529	2.858	2.996	711	144	9.234
1 -- 2	865	1.031	684	786	241	45	2.081
2 -- 3	337	435	292	355	110	19	864
3 -- 5	245	338	251	239	81	17	639
5 -- 10	190	206	152	198	72	21	448
10 -- 20	76	74	50	74	34	9	169
20 -- 30	16	23	16	15	2	4	43
30 -- 50	9	20	16	17	7	1	32
50 -- 100	4	11	6	7	3	-	15
100 ed oltre	-	-	-	-	-	-	-
TOTALE	6.028	6.781	4.376	4.784	1.278	261	13.880

Tavola 2.53 - Aziende per categoria di altra manodopera aziendale, classe di superficie totale, classe di superficie agricola utilizzata (SAU) e sesso

ALTRA MANODOPERA AZIENDALE					
CLASSI DI SUPERFICIE TOTALE CLASSI DI SAU	DIRIGENTI E IMPIEGATI		OPERAI ED ASSIMILATI		Totale
	A tempo indeterminato	A tempo determinato	A tempo indeterminato	A tempo determinato	
TOTALE					
CLASSI DI SUPERFICIE TOTALE (in ettari)					
Meno di 1 ettaro	5	41	25	125	196
1 -- 2	5	23	20	84	128
2 -- 3	8	15	13	60	89
3 -- 5	4	11	20	63	89
5 -- 10	8	11	31	95	129
10 -- 20	12	9	22	53	78
20 -- 30	7	2	11	17	28
30 -- 50	8	4	12	17	32
50 -- 100	10	4	12	13	29
100 ed oltre	11	5	11	13	26
TOTALE	78	125	177	540	824
CLASSI DI SAU (in ettari)					
Senza superficie	7	4	8	24	40
Meno di 1 ettaro	12	60	39	228	337
1 -- 2	6	20	23	96	137
2 -- 3	8	11	13	45	71
3 -- 5	5	4	19	50	65
5 -- 10	5	10	28	45	76
10 -- 20	13	8	20	25	46
20 -- 30	11	3	11	8	19
30 -- 50	3	3	3	7	10
50 -- 100	6	1	9	7	15
100 ed oltre	2	1	4	5	8
TOTALE	78	125	177	540	824
MASCHI					
CLASSI DI SUPERFICIE TOTALE (in ettari)					
Meno di 1 ettaro	4	40	24	123	191
1 -- 2	5	22	18	81	123
2 -- 3	5	14	12	59	86
3 -- 5	4	11	17	63	87
5 -- 10	6	9	29	89	119
10 -- 20	8	8	20	51	75
20 -- 30	7	2	10	16	27
30 -- 50	7	3	12	17	32
50 -- 100	8	4	12	12	28
100 ed oltre	9	5	11	13	26
TOTALE	63	118	165	524	794
CLASSI DI SAU (in ettari)					
Senza superficie	6	4	7	24	39
Meno di 1 ettaro	11	59	38	221	327
1 -- 2	5	19	20	94	132
2 -- 3	7	10	12	45	70
3 -- 5	5	4	17	49	62
5 -- 10	3	7	26	42	70
10 -- 20	9	8	18	23	43
20 -- 30	8	2	11	8	19
30 -- 50	2	3	3	7	10
50 -- 100	6	1	9	6	14
100 ed oltre	1	1	4	5	8
TOTALE	63	118	165	524	794

Tavola 2.53 segue - Aziende per categoria di altra manodopera aziendale, classe di superficie totale, classe di superficie agricola utilizzata (SAU) e sesso

	ALTRA MANODOPERA AZIENDALE				
CLASSI DI SUPERFICIE TOTALE CLASSI DI SAU	DIRIGENTI E IMPIEGATI		OPERAI ED ASSIMILATI		Totale
	A tempo indeterminato	A tempo determinato	A tempo indeterminato	A tempo determinato	
FEMMINE					
CLASSI DI SUPERFICIE TOTALE (in ettari)					
Meno di 1 ettaro	1	1	3	3	8
1 -- 2	3	2	2	10	17
2 -- 3	4	1	3	6	11
3 -- 5	1	-	6	6	13
5 -- 10	3	4	8	15	26
10 -- 20	4	1	4	12	18
20 -- 30	1	-	1	5	6
30 -- 50	1	1	2	4	5
50 -- 100	2	1	3	2	5
100 ed oltre	4	2	1	3	8
TOTALE	24	13	33	66	117
CLASSI DI SAU (in ettari)					
Senza superficie	1	-	1	-	1
Meno di 1 ettaro	3	2	4	12	21
1 -- 2	2	1	4	11	17
2 -- 3	2	2	5	5	13
3 -- 5	2	-	6	10	16
5 -- 10	2	4	5	8	16
10 -- 20	4	-	3	12	16
20 -- 30	4	2	2	3	6
30 -- 50	1	2	-	2	3
50 -- 100	2	-	3	2	6
100 ed oltre	1	-	-	1	2
TOTALE	24	13	33	66	117

Tavola 2.54 - Giornate di lavoro aziendale per categoria di manodopera familiare, classe di superficie totale, classe di superficie agricola utilizzata (SAU) e sesso

CLASSI DI SUPERFICIE TOTALE CLASSI DI SAU	Conduttore	FAMILIARI E PARENTI DEL CONDUTTORE			Totale
		Coniuge	Altri familiari del conduttore	Parenti del conduttore	
TOTALE					
CLASSI DI SUPERFICIE TOTALE (in ettari)					
Meno di 1 ettaro	402.425	116.035	68.666	16.537	603.663
1 -- 2	235.845	76.856	60.998	13.726	387.425
2 -- 3	126.517	38.706	32.584	5.547	203.354
3 -- 5	128.687	41.733	33.330	9.784	213.534
5 -- 10	136.875	42.252	35.087	7.766	221.980
10 -- 20	80.562	23.555	20.211	6.213	130.541
20 -- 30	26.519	6.780	8.431	745	42.475
30 -- 50	20.806	7.132	5.285	1.111	34.334
50 -- 100	12.076	3.930	4.301	465	20.772
100 ed oltre	1.009	-	910	100	2.019
TOTALE	1.171.321	356.979	269.803	61.994	1.860.097
CLASSI DI SAU (in ettari)					
Senza superficie	6.784	1.243	925	173	9.125
Meno di 1 ettaro	601.260	181.855	109.281	29.085	921.481
1 -- 2	219.077	70.823	60.010	12.587	362.497
2 -- 3	105.648	34.596	29.958	5.000	175.202
3 -- 5	96.219	28.751	24.924	7.105	156.999
5 -- 10	81.193	23.746	24.019	4.532	133.490
10 -- 20	33.730	8.300	12.196	2.352	56.578
20 -- 30	11.274	2.905	2.485	720	17.384
30 -- 50	10.560	3.345	3.720	440	18.065
50 -- 100	4.967	1.415	1.885	-	8.267
100 ed oltre	609	-	400	-	1.009
TOTALE	1.171.321	356.979	269.803	61.994	1.860.097
MASCHI					
CLASSI DI SUPERFICIE TOTALE (in ettari)					
Meno di 1 ettaro	271.787	52.002	46.241	13.549	383.579
1 -- 2	170.337	29.738	40.839	9.294	250.208
2 -- 3	94.083	13.672	22.036	3.867	133.658
3 -- 5	95.217	15.504	24.871	8.213	143.805
5 -- 10	97.638	19.011	24.801	6.078	147.528
10 -- 20	56.162	12.287	13.100	4.251	85.800
20 -- 30	18.335	2.800	6.911	425	28.471
30 -- 50	17.025	1.815	3.625	626	23.091
50 -- 100	8.866	1.010	3.316	255	13.447
100 ed oltre	959	-	910	100	1.969
TOTALE	830.409	147.839	186.650	46.658	1.211.556
CLASSI DI SAU (in ettari)					
Senza superficie	4.225	534	773	163	5.695
Meno di 1 ettaro	415.540	82.504	74.500	22.456	595.000
1 -- 2	159.014	26.240	41.895	9.611	236.760
2 -- 3	77.457	13.071	20.065	3.755	114.348
3 -- 5	71.687	10.186	17.972	6.004	105.849
5 -- 10	56.696	10.269	16.029	2.813	85.807
10 -- 20	23.208	3.845	8.926	1.191	37.170
20 -- 30	9.136	530	2.235	285	12.186
30 -- 50	8.895	580	2.620	380	12.475
50 -- 100	3.942	80	1.235	-	5.257
100 ed oltre	609	-	400	-	1.009
TOTALE	830.409	147.839	186.650	46.658	1.211.556

Tavola 2.54 segue - Giornate di lavoro aziendale per categoria di manodopera familiare, classe di superficie totale, classe di superficie agricola utilizzata (SAU) e sesso

CLASSI DI SUPERFICIE TOTALE CLASSI DI SAU	Conduttore	FAMILIARI E PARENTI DEL CONDUTTORE			Totale
		Coniuge	Altri familiari del conduttore	Parenti del conduttore	
FEMMINE					
CLASSI DI SUPERFICIE TOTALE (in ettari)					
Meno di 1 ettaro	130.638	64.033	22.425	2.988	220.084
1 -- 2	65.508	47.118	20.159	4.432	137.217
2 -- 3	32.434	25.034	10.548	1.680	69.696
3 -- 5	33.470	26.229	8.459	1.571	69.729
5 -- 10	39.237	23.241	10.286	1.688	74.452
10 -- 20	24.400	11.268	7.111	1.962	44.741
20 -- 30	8.184	3.980	1.520	320	14.004
30 -- 50	3.781	5.317	1.660	485	11.243
50 -- 100	3.210	2.920	985	210	7.325
100 ed oltre	50	-	-	-	50
TOTALE	340.912	209.140	83.153	15.336	648.541
CLASSI DI SAU (in ettari)					
Senza superficie	2.559	709	152	10	3.430
Meno di 1 ettaro	185.720	99.351	34.781	6.629	326.481
1 -- 2	60.063	44.583	18.115	2.976	125.737
2 -- 3	28.191	21.525	9.893	1.245	60.854
3 -- 5	24.532	18.565	6.952	1.101	51.150
5 -- 10	24.497	13.477	7.990	1.719	47.683
10 -- 20	10.522	4.455	3.270	1.161	19.408
20 -- 30	2.138	2.375	250	435	5.198
30 -- 50	1.665	2.765	1.100	60	5.590
50 -- 100	1.025	1.335	650	-	3.010
100 ed oltre	-	-	-	-	-
TOTALE	340.912	209.140	83.153	15.336	648.541

Tavola 2.55 - Giornate di lavoro aziendale per categoria di altra manodopera aziendale, classe di superficie totale, classe di superficie agricola utilizzata (SAU) e sesso

	ALTRA MANODOPERA AZIENDALE				
CLASSI DI SUPERFICIE TOTALE CLASSI DI SAU	DIRIGENTI E IMPIEGATI		OPERAI E ASSIMILATI		Totale
	A tempo indeterminato	A tempo determinato	A tempo indeterminato	A tempo determinato	
TOTALE					
CLASSI DI SUPERFICIE TOTALE (in ettari)					
Meno di 1 ettaro	382	1.679	3.016	2.091	7.168
1 -- 2	1.544	1.798	3.595	2.708	9.645
2 -- 3	760	948	3.290	2.638	7.636
3 -- 5	1.908	592	9.696	6.067	18.263
5 -- 10	2.043	1.453	7.910	5.808	17.214
10 -- 20	1.568	1.776	6.513	5.028	14.885
20 -- 30	2.145	90	3.558	1.625	7.418
30 -- 50	738	1.260	4.799	3.438	10.235
50 -- 100	1.372	695	5.504	4.479	12.050
100 ed oltre	1.633	5.610	3.874	9.968	21.085
TOTALE	14.093	15.901	51.755	43.850	125.599
CLASSI DI SAU (in ettari)					
Senza superficie	82	28	2.170	401	2.681
Meno di 1 ettaro	1.796	2.892	4.084	3.776	12.548
1 -- 2	1.314	1.152	6.176	6.549	15.191
2 -- 3	810	1.340	3.462	2.622	8.234
3 -- 5	2.307	253	10.259	5.698	18.517
5 -- 10	1.211	1.420	6.389	3.373	12.393
10 -- 20	1.435	1.986	6.338	7.615	17.374
20 -- 30	3.005	565	4.875	2.746	11.191
30 -- 50	485	5.945	1.274	7.008	14.712
50 -- 100	1.153	200	4.848	2.444	8.645
100 ed oltre	495	120	1.880	1.618	4.113
TOTALE	14.093	15.901	51.755	43.850	125.599
MASCHI					
CLASSI DI SUPERFICIE TOTALE (in ettari)					
Meno di 1 ettaro	232	1.579	2.304	2.006	6.121
1 -- 2	1.504	1.637	3.215	1.464	7.820
2 -- 3	260	888	1.854	1.843	4.845
3 -- 5	1.678	592	7.691	5.299	15.260
5 -- 10	1.423	513	6.258	4.171	12.365
10 -- 20	898	1.696	5.814	3.888	12.296
20 -- 30	1.335	90	3.278	1.168	5.871
30 -- 50	633	1.175	4.349	3.038	9.195
50 -- 100	862	605	4.646	3.867	9.980
100 ed oltre	966	4.800	3.782	8.796	18.344
TOTALE	9.791	13.575	43.191	35.540	102.097
CLASSI DI SAU (in ettari)					
Senza superficie	52	28	2.050	401	2.531
Meno di 1 ettaro	1.626	2.791	3.292	3.385	11.094
1 -- 2	934	992	4.780	4.770	11.476
2 -- 3	700	1.160	2.252	1.937	6.049
3 -- 5	1.947	253	7.787	4.350	14.337
5 -- 10	721	520	5.805	2.702	9.748
10 -- 20	765	1.986	5.568	6.351	14.670
20 -- 30	1.580	390	4.137	2.358	8.465
30 -- 50	285	5.135	1.274	6.148	12.842
50 -- 100	916	200	4.366	1.832	7.314
100 ed oltre	265	120	1.880	1.306	3.571
TOTALE	9.791	13.575	43.191	35.540	102.097

Tavola 2.55 segue - Giornate di lavoro aziendale per categoria di altra manodopera aziendale, classe di superficie totale, classe di superficie agricola utilizzata (SAU) e sesso

ALTRA MANODOPERA AZIENDALE					
CLASSI DI SUPERFICIE TOTALE CLASSI DI SAU	DIRIGENTI E IMPIEGATI		OPERAI E ASSIMILATI		Totale
	A tempo indeterminato	A tempo determinato	A tempo indeterminato	A tempo determinato	
FEMMINE					
CLASSI DI SUPERFICIE TOTALE (in ettari)					
Meno di 1 ettaro	150	100	712	85	1.047
1 -- 2	40	161	380	1.244	1.825
2 -- 3	500	60	1.436	795	2.791
3 -- 5	230	-	2.005	768	3.003
5 -- 10	620	940	1.652	1.637	4.849
10 -- 20	670	80	699	1.140	2.589
20 -- 30	810	-	280	457	1.547
30 -- 50	105	85	450	400	1.040
50 -- 100	510	90	858	612	2.070
100 ed oltre	667	810	92	1.172	2.741
TOTALE	4.302	2.326	8.564	8.310	23.502
CLASSI DI SAU (in ettari)					
Senza superficie	30	-	120	-	150
Meno di 1 ettaro	170	101	792	391	1.454
1 -- 2	380	160	1.396	1.779	3.715
2 -- 3	110	180	1.210	685	2.185
3 -- 5	360	-	2.472	1.348	4.180
5 -- 10	490	900	584	671	2.645
10 -- 20	670	-	770	1.264	2.704
20 -- 30	1.425	175	738	388	2.726
30 -- 50	200	810	-	860	1.870
50 -- 100	237	-	482	612	1.331
100 ed oltre	230	-	-	312	542
TOTALE	4.302	2.326	8.564	8.310	23.502

Tavola 2.56 - Aziende per categoria di manodopera familiare, forma di conduzione, zona altimetrica e sesso

		FAMILIARI E PARENTI DEL CONDUTTORE					
CLASSI DI SUPERFICIE TOTALE CLASSI DI SAU	Conduttore	CONIUGE		ALTRI FAMILIARI DEL CONDUTTORE		Parenti del conduttore	Totale
		Totale	Di cui che lavora in azienda	Totale	Di cui che lavorano in azienda		
TOTALE							
FORME DI CONDUZIONE							
Conduzione diretta del coltivatore	16.479	9.638	6.840	8.081	3.316	1.062	16.479
<i>Con solo manodopera familiare</i>	15.815	9.366	6.661	7.845	3.200	1.015	15.815
<i>Con manodopera familiare prevalente</i>	448	196	141	177	91	41	448
<i>Con manodopera extrafamiliare prevalente</i>	216	76	38	59	25	6	216
Conduzione con salariati	164	87	23	59	10	3	164
Conduzione a colonia parziaria appoderata	11	5	2	7	4	-	11
TOTALE	16.654	9.730	6.865	8.147	3.330	1.065	16.654
ZONE ALTIMETRICHE							
Montagna	5.376	2.969	2.442	2.324	1.018	482	5.376
Collina	-	-	-	-	-	-	-
Pianura	11.278	6.761	4.423	5.823	2.312	583	11.278
TOTALE	16.654	9.730	6.865	8.147	3.330	1.065	16.654
MASCHI							
FORME DI CONDUZIONE							
Conduzione diretta del coltivatore	10.520	2.919	2.479	5.836	2.626	925	14.918
<i>Con solo manodopera familiare</i>	10.177	2.822	2.404	5.674	2.543	888	14.424
<i>Con manodopera familiare prevalente</i>	240	68	57	126	66	32	351
<i>Con manodopera extrafamiliare prevalente</i>	103	29	18	36	17	5	143
Conduzione con salariati	97	29	9	43	8	3	135
Conduzione a colonia parziaria appoderata	9	1	1	3	3	-	10
TOTALE	10.626	2.949	2.489	5.882	2.637	928	15.063
ZONE ALTIMETRICHE							
Montagna	3.402	993	917	1.660	820	430	4.868
Collina	-	-	-	-	-	-	-
Pianura	7.224	1.956	1.572	4.222	1.817	498	10.195
TOTALE	10.626	2.949	2.489	5.882	2.637	928	15.063
FEMMINE							
FORME DI CONDUZIONE							
Conduzione diretta del coltivatore	5.959	6.719	4.361	4.745	1.273	260	13.738
<i>Con solo manodopera familiare</i>	5.638	6.544	4.257	4.602	1.219	246	13.211
<i>Con manodopera familiare prevalente</i>	208	128	84	97	41	12	359
<i>Con manodopera extrafamiliare prevalente</i>	113	47	20	46	13	2	168
Conduzione con salariati	67	58	14	34	3	1	133
Conduzione a colonia parziaria appoderata	2	4	1	5	2	-	9
TOTALE	6.028	6.781	4.376	4.784	1.278	261	13.880
ZONE ALTIMETRICHE							
Montagna	1.974	1.976	1.525	1.339	366	111	4.357
Collina	-	-	-	-	-	-	-
Pianura	4.054	4.805	2.851	3.445	912	150	9.523
TOTALE	6.028	6.781	4.376	4.784	1.278	261	13.880

Tavola 2.57 - Aziende per categoria di altra manodopera aziendale, forma di conduzione, zona altimetrica e sesso

		ALTRA MANODOPERA AZIENDALE				
		DIRIGENTI E IMPIEGATI		OPERAI ED ASSIMILATI		
FORME DI CONDUZIONE						
ZONE ALTIMETRICHE		A tempo indeterminato	A tempo determinato	A tempo indeterminato	A tempo determinato	Totale
TOTALE						
FORME DI CONDUZIONE						
Conduzione diretta del coltivatore	17	104	118	462	664	
Con manodopera familiare prevalente	4	66	54	331	448	
Con manodopera extrafamiliare prevalente	13	38	64	131	216	
Conduzione con salariati	60	20	58	75	154	
Conduzione a colonia parziaria appoderata	-	-	-	1	1	
Altra forma di conduzione	1	1	1	2	5	
TOTALE	78	125	177	540	824	
ZONE ALTIMETRICHE						
Montagna	18	26	34	250	311	
Collina	-	-	-	-	-	
Pianura	60	99	143	290	513	
TOTALE	78	125	177	540	824	
MASCHI						
FORME DI CONDUZIONE						
Conduzione diretta del coltivatore	12	98	110	449	641	
Con manodopera familiare prevalente	2	62	49	321	430	
Con manodopera extrafamiliare prevalente	10	36	61	128	211	
Conduzione con salariati	50	19	54	72	147	
Conduzione a colonia parziaria appoderata	-	-	-	1	1	
Altra forma di conduzione	1	1	1	2	5	
TOTALE	63	118	165	524	794	
ZONE ALTIMETRICHE						
Montagna	16	24	32	247	307	
Collina	-	-	-	-	-	
Pianura	47	94	133	277	487	
TOTALE	63	118	165	524	794	
FEMMINE						
FORME DI CONDUZIONE						
Conduzione diretta del coltivatore	7	9	22	49	79	
Con manodopera familiare prevalente	2	6	11	26	45	
Con manodopera extrafamiliare prevalente	5	3	11	23	34	
Conduzione con salariati	17	4	11	17	38	
Conduzione a colonia parziaria appoderata	-	-	-	-	-	
Altra forma di conduzione	-	-	-	-	-	
TOTALE	24	13	33	66	117	
ZONE ALTIMETRICHE						
Montagna	4	3	4	14	21	
Collina	-	-	-	-	-	
Pianura	20	10	29	52	96	
TOTALE	24	13	33	66	117	

Tavola 2.58 - Giornate di lavoro aziendale per categoria di manodopera familiare, forma di conduzione, zona altimetrica e sesso

FORME DI CONDUZIONE		FAMILIARI E PARENTI DEL CONDUTTORE			Totale
ZONE ALTIMETRICHE	Conduttore	Coniuge	Altri familiari del conduttore	Parenti del conduttore	
TOTALE					
FORME DI CONDUZIONE					
Conduzione diretta del coltivatore	1.163.888	356.026	267.055	61.934	1.848.903
Con solo manodopera familiare	1.115.287	343.380	253.003	55.825	1.767.495
Con manodopera familiare prevalente	37.887	10.583	11.012	5.677	65.159
Con manodopera extrafamiliare prevalente	10.714	2.063	3.040	432	16.249
Conduzione con salariati	5.804	923	2.343	60	9.130
Conduzione a colonia parziaria appoderata	1.629	30	405	-	2.064
Altra forma di conduzione	-	-	-	-	-
TOTALE	1.171.321	356.979	269.803	61.994	1.860.097
ZONE ALTIMETRICHE					
Montagna	374.272	120.509	71.356	25.446	591.583
Collina	-	-	-	-	-
Pianura	797.049	236.470	198.447	36.548	1.268.514
TOTALE	1.171.321	356.979	269.803	61.994	1.860.097
MASCHI					
FORME DI CONDUZIONE					
Conduzione diretta del coltivatore	824.676	147.588	184.612	46.608	1.203.484
Con solo manodopera familiare	790.734	143.237	175.320	42.130	1.151.421
Con manodopera familiare prevalente	26.968	3.274	7.382	4.201	41.825
Con manodopera extrafamiliare prevalente	6.974	1.077	1.910	277	10.238
Conduzione con salariati	4.453	231	1.743	50	6.477
Conduzione a colonia parziaria appoderata	1.280	20	295	-	1.595
Altra forma di conduzione	-	-	-	-	-
TOTALE	830.409	147.839	186.650	46.658	1.211.556
ZONE ALTIMETRICHE					
Montagna	258.256	58.940	50.935	20.138	388.269
Collina	-	-	-	-	-
Pianura	572.153	88.899	135.715	26.520	823.287
TOTALE	830.409	147.839	186.650	46.658	1.211.556
FEMMINE					
FORME DI CONDUZIONE					
Conduzione diretta del coltivatore	339.212	208.438	82.443	15.326	645.419
Con solo manodopera familiare	324.553	200.143	77.683	13.695	616.074
Con manodopera familiare prevalente	10.919	7.309	3.630	1.476	23.334
Con manodopera extrafamiliare prevalente	3.740	986	1.130	155	6.011
Conduzione con salariati	1.351	692	600	10	2.653
Conduzione a colonia parziaria appoderata	349	10	110	-	469
Altra forma di conduzione	-	-	-	-	-
TOTALE	340.912	209.140	83.153	15.336	648.541
ZONE ALTIMETRICHE					
Montagna	116.016	61.569	20.421	5.308	203.314
Collina	-	-	-	-	-
Pianura	224.896	147.571	62.732	10.028	445.227
TOTALE	340.912	209.140	83.153	15.336	648.541

Tavola 2.59 - Giornate di lavoro aziendale per categoria di altra manodopera aziendale, forma di conduzione, zona altimetrica e sesso

	ALTRA MANODOPERA AZIENDALE				
FORME DI CONDUZIONE	DIRIGENTI E IMPIEGATI		OPERAI ED ASSIMILATI		Totale
ZONE ALTIMETRICHE	A tempo indeterminato	A tempo determinato	A tempo indeterminato	A tempo determinato	
TOTALE					
FORME DI CONDUZIONE					
Conduzione diretta del coltivatore	2.995	6.545	26.460	25.457	61.457
Con manodopera familiare prevalente	232	2.111	9.489	9.436	21.268
Con manodopera extrafamiliare prevalente	2.763	4.434	16.971	16.021	40.189
Conduzione con salariati	11.088	9.351	24.255	18.353	63.047
Conduzione a colonia parziaria appoderata	-	-	-	20	20
Altra forma di conduzione	10	5	1.040	20	1.075
TOTALE	14.093	15.901	51.755	43.850	125.599
ZONE ALTIMETRICHE					
Montagna	1.294	6.018	8.256	15.263	30.831
Collina	-	-	-	-	-
Pianura	12.799	9.883	43.499	28.587	94.768
TOTALE	14.093	15.901	51.755	43.850	125.599
MASCHI					
FORME DI CONDUZIONE					
Conduzione diretta del coltivatore	1.885	5.719	20.125	19.827	47.556
Con manodopera familiare prevalente	42	1.570	6.497	6.799	14.908
Con manodopera extrafamiliare prevalente	1.843	4.149	13.628	13.028	32.648
Conduzione con salariati	7.896	7.851	22.026	15.673	53.446
Conduzione a colonia parziaria appoderata	-	-	-	20	20
Altra forma di conduzione	10	5	1.040	20	1.075
TOTALE	9.791	13.575	43.191	35.540	102.097
ZONE ALTIMETRICHE					
Montagna	1.003	5.213	7.715	13.875	27.806
Collina	-	-	-	-	-
Pianura	8.788	8.362	35.476	21.665	74.291
TOTALE	9.791	13.575	43.191	35.540	102.097
FEMMINE					
FORME DI CONDUZIONE					
Conduzione diretta del coltivatore	1.110	826	6.335	5.630	13.901
Con manodopera familiare prevalente	190	541	2.992	2.637	6.360
Con manodopera extrafamiliare prevalente	920	285	3.343	2.993	7.541
Conduzione con salariati	3.192	1.500	2.229	2.680	9.601
Conduzione a colonia parziaria appoderata	-	-	-	-	-
Altra forma di conduzione	-	-	-	-	-
TOTALE	4.302	2.326	8.564	8.310	23.502
ZONE ALTIMETRICHE					
Montagna	291	805	541	1.388	3.025
Collina	-	-	-	-	-
Pianura	4.011	1.521	8.023	6.922	20.477
TOTALE	4.302	2.326	8.564	8.310	23.502

Tavola 2.60 - Componenti della manodopera familiare per categoria, classe di superficie totale, classe di superficie agricola utilizzata (SAU) e sesso

		FAMILIARI E PARENTI DEL CONDUTTORE					
CLASSI DI SUPERFICIE TOTALE CLASSI DI SAU	Conduttore	CONIUGE		ALTRI FAMILIARI DEL CONDUTTORE		Parenti del conduttore	Totale
		Totale	Di cui che lavora in azienda	Totale	Di cui che lavorano in azienda		
TOTALE							
CLASSI DI SUPERFICIE TOTALE (in ettari)							
Meno di 1 ettaro	7.873	4.591	3.020	6.160	1.684	474	19.098
1 -- 2	3.209	1.938	1.371	2.786	941	260	8.193
2 -- 3	1.630	944	705	1.437	480	140	4.151
3 -- 5	1.558	911	704	1.302	518	166	3.937
5 -- 10	1.368	764	606	1.268	480	145	3.545
10 -- 20	655	371	299	631	261	102	1.759
20 -- 30	180	104	81	179	76	9	472
30 -- 50	111	66	52	106	40	12	295
50 -- 100	57	39	27	64	30	8	168
100 ed oltre	13	2	-	12	6	1	28
TOTALE	16.654	9.730	6.865	13.945	4.516	1.317	41.646
CLASSI DI SAU (in ettari)							
Senza superficie	454	182	95	253	64	13	902
Meno di 1 ettaro	10.990	6.452	4.480	8.551	2.504	780	26.773
1 -- 2	2.510	1.472	1.059	2.366	856	231	6.579
2 -- 3	1.024	612	446	969	360	98	2.703
3 -- 5	791	485	382	772	320	83	2.131
5 -- 10	556	327	259	638	243	68	1.589
10 -- 20	210	125	91	253	113	31	619
20 -- 30	54	35	24	59	17	8	156
30 -- 50	41	27	21	59	27	5	132
50 -- 100	19	13	8	23	10	-	55
100 ed oltre	5	-	-	2	2	-	7
TOTALE	16.654	9.730	6.865	13.945	4.516	1.317	41.646
MASCHI							
CLASSI DI SUPERFICIE TOTALE (in ettari)							
Meno di 1 ettaro	4.901	1.381	1.125	3.429	1.166	387	10.098
1 -- 2	2.077	568	478	1.565	632	198	4.408
2 -- 3	1.084	260	232	769	313	107	2.220
3 -- 5	1.018	258	227	723	371	137	2.136
5 -- 10	869	277	249	725	335	113	1.984
10 -- 20	430	134	121	350	168	76	990
20 -- 30	114	39	36	111	62	6	270
30 -- 50	84	16	11	53	27	7	160
50 -- 100	37	15	10	37	21	5	94
100 ed oltre	12	1	-	8	6	1	22
TOTALE	10.626	2.949	2.489	7.770	3.101	1.037	22.382
CLASSI DI SAU (in ettari)							
Senza superficie	238	68	44	127	46	12	445
Meno di 1 ettaro	6.920	1.923	1.622	4.756	1.727	628	14.227
1 -- 2	1.645	441	375	1.345	590	182	3.613
2 -- 3	687	177	154	506	234	76	1.446
3 -- 5	546	147	131	454	226	65	1.212
5 -- 10	366	121	107	347	159	45	879
10 -- 20	134	51	41	152	77	21	358
20 -- 30	38	12	8	35	15	4	89
30 -- 50	32	7	5	33	18	4	76
50 -- 100	15	2	2	13	7	-	30
100 ed oltre	5	-	-	2	2	-	7
TOTALE	10.626	2.949	2.489	7.770	3.101	1.037	22.382

Tavola 2.60 segue - Componenti della manodopera familiare per categoria, classe di superficie totale, classe di superficie agricola utilizzata (SAU) e sesso

		FAMILIARI E PARENTI DEL CONDUTTORE					
CLASSI DI SUPERFICIE TOTALE CLASSI DI SAU	Conduttore	CONIUGE		ALTRI FAMILIARI DEL CONDUTTORE		Parenti del conduttore	Totale
		Totale	Di cui che lavora in azienda	Totale	Di cui che lavorano in azienda		
		FEMMINE					
CLASSI DI SUPERFICIE TOTALE (in ettari)							
Meno di 1 ettaro	2.972	3.210	1.895	2.731	518	87	9.000
1 -- 2	1.132	1.370	893	1.221	309	62	3.785
2 -- 3	546	684	473	668	167	33	1.931
3 -- 5	540	653	477	579	147	29	1.801
5 -- 10	499	487	357	543	145	32	1.561
10 -- 20	225	237	178	281	93	26	769
20 -- 30	66	65	45	68	14	3	202
30 -- 50	27	50	41	53	13	5	135
50 -- 100	20	24	17	27	9	3	74
100 ed oltre	1	1	-	4	-	-	6
TOTALE	6.028	6.781	4.376	6.175	1.415	280	19.264
CLASSI DI SAU (in ettari)							
Senza superficie	216	114	51	126	18	1	457
Meno di 1 ettaro	4.070	4.529	2.858	3.795	777	152	12.546
1 -- 2	865	1.031	684	1.021	266	49	2.966
2 -- 3	337	435	292	463	126	22	1.257
3 -- 5	245	338	251	318	94	18	919
5 -- 10	190	206	152	291	84	23	710
10 -- 20	76	74	50	101	36	10	261
20 -- 30	16	23	16	24	2	4	67
30 -- 50	9	20	16	26	9	1	56
50 -- 100	4	11	6	10	3	-	25
100 ed oltre	-	-	-	-	-	-	-
TOTALE	6.028	6.781	4.376	6.175	1.415	280	19.264

Tavola 2.61 - Persone per categoria di altra manodopera aziendale, classe di superficie totale, classe di superficie agricola utilizzata (SAU) e sesso

	ALTRA MANODOPERA AZIENDALE				
CLASSI DI SUPERFICIE TOTALE CLASSI DI SAU	DIRIGENTI E IMPIEGATI		OPERAI ED ASSIMILATI		Totale
	A tempo indeterminato	A tempo determinato	A tempo indeterminato	A tempo determinato	
TOTALE					
CLASSI DI SUPERFICIE TOTALE (in ettari)					
Meno di 1 ettaro	6	49	28	153	236
1 -- 2	10	34	39	122	205
2 -- 3	11	19	23	85	138
3 -- 5	7	19	44	109	179
5 -- 10	15	18	54	155	242
10 -- 20	18	22	37	114	191
20 -- 30	12	2	21	46	81
30 -- 50	8	18	21	80	127
50 -- 100	11	17	32	42	102
100 ed oltre	13	32	26	58	129
TOTALE	111	230	325	964	1.630
CLASSI DI SAU (in ettari)					
Senza superficie	7	5	22	27	61
Meno di 1 ettaro	18	76	54	271	419
1 -- 2	9	27	37	166	239
2 -- 3	12	20	22	75	129
3 -- 5	10	7	46	90	153
5 -- 10	8	17	43	88	156
10 -- 20	17	24	38	128	207
20 -- 30	16	9	26	43	94
30 -- 50	3	42	5	50	100
50 -- 100	9	2	25	16	52
100 ed oltre	2	1	7	10	20
TOTALE	111	230	325	964	1.630
MASCHI					
CLASSI DI SUPERFICIE TOTALE (in ettari)					
Meno di 1 ettaro	5	48	25	150	228
1 -- 2	7	31	37	105	180
2 -- 3	6	18	13	75	112
3 -- 5	6	19	34	100	159
5 -- 10	11	11	40	127	189
10 -- 20	12	21	32	84	149
20 -- 30	9	2	18	34	63
30 -- 50	7	17	19	61	104
50 -- 100	9	14	26	39	88
100 ed oltre	9	27	25	52	113
TOTALE	81	208	269	827	1.385
CLASSI DI SAU (in ettari)					
Senza superficie	6	5	18	27	56
Meno di 1 ettaro	15	74	50	258	397
1 -- 2	6	25	31	145	207
2 -- 3	10	18	13	67	108
3 -- 5	8	7	34	77	126
5 -- 10	5	10	36	69	120
10 -- 20	11	24	32	88	155
20 -- 30	10	5	22	29	66
30 -- 50	2	37	5	45	89
50 -- 100	7	2	21	13	43
100 ed oltre	1	1	7	9	18
TOTALE	81	208	269	827	1.385

Tavola 2.61 segue - Persone per categoria di altra manodopera aziendale, classe di superficie totale, classe di superficie agricola utilizzata (SAU) e sesso

	ALTRA MANODOPERA AZIENDALE				
CLASSI DI SUPERFICIE TOTALE CLASSI DI SAU	DIRIGENTI E IMPIEGATI		OPERAI ED ASSIMILATI		Totale
	A tempo indeterminato	A tempo determinato	A tempo indeterminato	A tempo determinato	
FEMMINE					
CLASSI DI SUPERFICIE TOTALE (in ettari)					
Meno di 1 ettaro	1	1	3	3	8
1 -- 2	3	3	2	17	25
2 -- 3	5	1	10	10	26
3 -- 5	1	-	10	9	20
5 -- 10	4	7	14	28	53
10 -- 20	6	1	5	30	42
20 -- 30	3	-	3	12	18
30 -- 50	1	1	2	19	23
50 -- 100	2	3	6	3	14
100 ed oltre	4	5	1	6	16
TOTALE	30	22	56	137	245
CLASSI DI SAU (in ettari)					
Senza superficie	1	-	4	-	5
Meno di 1 ettaro	3	2	4	13	22
1 -- 2	3	2	6	21	32
2 -- 3	2	2	9	8	21
3 -- 5	2	-	12	13	27
5 -- 10	3	7	7	19	36
10 -- 20	6	-	6	40	52
20 -- 30	6	4	4	14	28
30 -- 50	1	5	-	5	11
50 -- 100	2	-	4	3	9
100 ed oltre	1	-	-	1	2
TOTALE	30	22	56	137	245

Tavola 2.62 - Persone per categoria di manodopera familiare, forma di conduzione, zona altimetrica e sesso

		FAMILIARI E PARENTI DEL CONDUTTORE					
FORME DI CONDUZIONE ZONE ALTIMETRICHE	Conditore	CONIUGE		ALTRI FAMILIARI DEL CONDUTTORE		Parenti del conduttore	Totale
		Totale	Di cui che lavora in azienda	Totale	Di cui che lavorano in azienda		
TOTALE							
FORME DI CONDUZIONE							
Conduzione diretta del coltivatore	16.479	9.638	6.840	13.811	4.494	1.312	41.240
<i>Con solo manodopera familiare</i>	<i>15.815</i>	<i>9.366</i>	<i>6.661</i>	<i>13.413</i>	<i>4.336</i>	<i>1.244</i>	<i>39.838</i>
<i>Con manodopera familiare prevalente</i>	<i>448</i>	<i>196</i>	<i>141</i>	<i>290</i>	<i>126</i>	<i>60</i>	<i>994</i>
<i>Con manodopera extrafamiliare prevalente</i>	<i>216</i>	<i>76</i>	<i>38</i>	<i>108</i>	<i>32</i>	<i>8</i>	<i>408</i>
Conduzione con salariati	164	87	23	121	16	5	377
Conduzione a colonia parziaria appoderata	11	5	2	13	6	-	29
TOTALE	16.654	9.730	6.865	13.945	4.516	1.317	41.646
ZONE ALTIMETRICHE							
Montagna	5.376	2.969	2.442	3.923	1.345	593	12.861
Collina	-	-	-	-	-	-	-
Pianura	11.278	6.761	4.423	10.022	3.171	724	28.785
TOTALE	16.654	9.730	6.865	13.945	4.516	1.317	41.646
MASCHI							
FORME DI CONDUZIONE							
Conduzione diretta del coltivatore	10.520	2.919	2.479	7.697	3.085	1.033	22.169
<i>Con solo manodopera familiare</i>	<i>10.177</i>	<i>2.822</i>	<i>2.404</i>	<i>7.486</i>	<i>2.988</i>	<i>982</i>	<i>21.467</i>
<i>Con manodopera familiare prevalente</i>	<i>240</i>	<i>68</i>	<i>57</i>	<i>165</i>	<i>79</i>	<i>46</i>	<i>519</i>
<i>Con manodopera extrafamiliare prevalente</i>	<i>103</i>	<i>29</i>	<i>18</i>	<i>46</i>	<i>18</i>	<i>5</i>	<i>183</i>
Conduzione con salariati	97	29	9	70	13	4	200
Conduzione a colonia parziaria appoderata	9	1	1	3	3	-	13
TOTALE	10.626	2.949	2.489	7.770	3.101	1.037	22.382
ZONE ALTIMETRICHE							
Montagna	3.402	993	917	2.194	947	478	7.067
Collina	-	-	-	-	-	-	-
Pianura	7.224	1.956	1.572	5.576	2.154	559	15.315
TOTALE	10.626	2.949	2.489	7.770	3.101	1.037	22.382
FEMMINE							
FORME DI CONDUZIONE							
Conduzione diretta del coltivatore	5.959	6.719	4.361	6.114	1.409	279	19.071
<i>Con solo manodopera familiare</i>	<i>5.638</i>	<i>6.544</i>	<i>4.257</i>	<i>5.927</i>	<i>1.348</i>	<i>262</i>	<i>18.371</i>
<i>Con manodopera familiare prevalente</i>	<i>208</i>	<i>128</i>	<i>84</i>	<i>125</i>	<i>47</i>	<i>14</i>	<i>475</i>
<i>Con manodopera extrafamiliare prevalente</i>	<i>113</i>	<i>47</i>	<i>20</i>	<i>62</i>	<i>14</i>	<i>3</i>	<i>225</i>
Conduzione con salariati	67	58	14	51	3	1	177
Conduzione a colonia parziaria appoderata	2	4	1	10	3	-	16
TOTALE	6.028	6.781	4.376	6.175	1.415	280	19.264
ZONE ALTIMETRICHE							
Montagna	1.974	1.976	1.525	1.729	398	115	5.794
Collina	-	-	-	-	-	-	-
Pianura	4.054	4.805	2.851	4.446	1.017	165	13.470
TOTALE	6.028	6.781	4.376	6.175	1.415	280	19.264

Tavola 2.63 - Persone per categoria di altra manodopera aziendale, forma di conduzione, zona altimetrica e sesso

	ALTRA MANODOPERA AZIENDALE				
FORME DI CONDUZIONE ZONE ALTIMETRICHE	DIRIGENTI E IMPIEGATI		OPERAI ED ASSIMILATI		Totale
	A tempo indeterminato	A tempo determinato	A tempo indeterminato	A tempo determinato	
TOTALE					
FORME DI CONDUZIONE					
Conduzione diretta del coltivatore	24	145	185	756	1.110
Con manodopera familiare prevalente	4	89	77	471	641
Con manodopera extrafamiliare prevalente	20	56	108	285	469
Conduzione con salariati	86	83	136	204	509
Conduzione a colonia parziaria appoderata	-	-	-	2	2
Altra forma di conduzione	1	2	4	2	9
TOTALE	111	230	325	964	1.630
ZONE ALTIMETRICHE					
Montagna	20	56	74	361	511
Collina	-	-	-	-	-
Pianura	91	174	251	603	1.119
TOTALE	111	230	325	964	1.630
MASCHI					
FORME DI CONDUZIONE					
Conduzione diretta del coltivatore	15	133	148	651	947
Con manodopera familiare prevalente	2	80	59	422	563
Con manodopera extrafamiliare prevalente	13	53	89	229	384
Conduzione con salariati	65	73	117	172	427
Conduzione a colonia parziaria appoderata	-	-	-	2	2
Altra forma di conduzione	1	2	4	2	9
TOTALE	81	208	269	827	1.385
ZONE ALTIMETRICHE					
Montagna	16	51	68	339	474
Collina	-	-	-	-	-
Pianura	65	157	201	488	911
TOTALE	81	208	269	827	1.385
FEMMINE					
FORME DI CONDUZIONE					
Conduzione diretta del coltivatore	9	12	37	105	163
Con manodopera familiare prevalente	2	9	18	49	78
Con manodopera extrafamiliare prevalente	7	3	19	56	85
Conduzione con salariati	21	10	19	32	82
Conduzione a colonia parziaria appoderata	-	-	-	-	-
Altra forma di conduzione	-	-	-	-	-
TOTALE	30	22	56	137	245
ZONE ALTIMETRICHE					
Montagna	4	5	6	22	37
Collina	-	-	-	-	-
Pianura	26	17	50	115	208
TOTALE	30	22	56	137	245

Tavola 2.64 - Componenti la famiglia del conduttore per numero di componenti, classe di superficie agricola utilizzata (SAU) , classe di giornate di lavoro aziendale e sesso

	NUMERO DI COMPONENTI							
CLASSI DI SAU CLASSI DI GIORNATE DI LAVORO AZIENDALE	1	2	3	4	5	6 ED OLTRE		Totale
						Famiglie	Componenti	
TOTALE								
CLASSI DI SAU (in ettari)								
Senza superficie	192	306	174	168	30	3	19	889
Meno di 1 ettaro	2.666	8.514	6.402	5.528	2.240	103	643	25.993
1 -- 2	544	1.756	1.593	1.524	695	37	236	6.348
2 -- 3	220	724	606	672	280	16	103	2.605
3 -- 5	178	498	492	548	260	11	72	2.048
5 -- 10	124	304	351	408	185	24	149	1.521
10 -- 20	50	98	144	124	105	11	67	588
20 -- 30	11	34	27	40	30	1	6	148
30 -- 50	6	24	27	16	40	2	14	127
50 -- 100	3	4	27	16	5	-	-	55
100 ed oltre	4	-	3	-	-	-	-	7
TOTALE	3.998	12.262	9.846	9.044	3.870	208	1.309	40.329
CLASSI DI GIORNATE DI LAVORO AZIENDALE								
Meno di 50	2.420	8.071	7.163	7.012	3.094	93	1.035	28.795
50 -- 100	832	2.129	1.237	868	309	35	91	5.466
100 -- 200	479	1.302	744	550	191	32	83	3.349
200 -- 300	164	455	384	293	126	27	63	1.485
300 -- 500	103	305	318	321	150	21	37	1.234
500 -- 1000	-	-	-	-	-	-	-	-
1000 -- 2500	-	-	-	-	-	-	-	-
2500 ed oltre	-	-	-	-	-	-	-	-
TOTALE	3.998	12.262	9.846	9.044	3.870	208	1.309	40.329
MASCHI								
CLASSI DI SAU (in ettari)								
Senza superficie	84	155	89	83	13	3	9	433
Meno di 1 ettaro	1.497	4.360	3.355	2.873	1.168	103	346	13.599
1 -- 2	344	919	864	825	366	37	113	3.431
2 -- 3	138	364	325	344	143	16	56	1.370
3 -- 5	125	267	273	299	140	11	43	1.147
5 -- 10	89	168	193	215	99	24	70	834
10 -- 20	37	51	84	72	55	11	38	337
20 -- 30	8	18	17	23	17	1	2	85
30 -- 50	5	15	15	8	23	2	6	72
50 -- 100	3	2	16	8	1	-	-	30
100 ed oltre	4	-	3	-	-	-	-	7
TOTALE	2.334	6.319	5.234	4.750	2.025	208	683	21.345
CLASSI DI GIORNATE DI LAVORO AZIENDALE								
Meno di 50	1.209	3.481	3.456	3.427	1.524	93	515	13.612
50 -- 100	574	1.421	834	601	207	35	60	3.697
100 -- 200	354	917	497	352	123	32	41	2.284
200 -- 300	119	298	244	171	75	27	37	944
300 -- 500	78	202	203	199	96	21	30	808
500 -- 1000	-	-	-	-	-	-	-	-
1000 -- 2500	-	-	-	-	-	-	-	-
2500 ed oltre	-	-	-	-	-	-	-	-
TOTALE	2.334	6.319	5.234	4.750	2.025	208	683	21.345

Tavola 2.64 segue - Componenti la famiglia del conduttore per numero di componenti , classe di superficie agricola utilizzata (SAU), classe di giornate di lavoro aziendale e sesso

CLASSI DI SAU CLASSI DI GIORNATE DI LAVORO AZIENDALE	NUMERO DI COMPONENTI							Totale
	1	2	3	4	5	6 ED OLTRE		
						Famiglie	Componenti	
FEMMINE								
CLASSI DI SAU (in ettari)								
Senza superficie	108	151	85	85	17	3	10	456
Meno di 1 ettaro	1.169	4.154	3.047	2.655	1.072	103	297	12.394
1 -- 2	200	837	729	699	329	37	123	2.917
2 -- 3	82	360	281	328	137	16	47	1.235
3 -- 5	53	231	219	249	120	11	29	901
5 -- 10	35	136	158	193	86	24	79	687
10 -- 20	13	47	60	52	50	11	29	251
20 -- 30	3	16	10	17	13	1	4	63
30 -- 50	1	9	12	8	17	2	8	55
50 -- 100	-	2	11	8	4	-	-	25
100 ed oltre	-	-	-	-	-	-	-	-
TOTALE	1.664	5.943	4.612	4.294	1.845	208	626	18.984
CLASSI DI GIORNATE DI LAVORO AZIENDALE								
Meno di 50	1.211	4.590	3.707	3.585	1.570	93	520	15.183
50 -- 100	258	708	403	267	102	35	31	1.769
100 -- 200	125	385	247	198	68	32	42	1.065
200 -- 300	45	157	140	122	51	27	26	541
300 -- 500	25	103	115	122	54	21	7	426
500 -- 1000	-	-	-	-	-	-	-	-
1000 -- 2500	-	-	-	-	-	-	-	-
2500 ed oltre	-	-	-	-	-	-	-	-
TOTALE	1.664	5.943	4.612	4.294	1.845	208	626	18.984

Tavola 2.65 - Componenti la famiglia del conduttore per numero di componenti, forma di conduzione, zona altimetrica e sesso

FORME DI CONDUZIONE ZONE ALTIMETRICHE	NUMERO DI COMPONENTI							Totale
	1	2	3	4	5	6 ED OLTRE		
						Famiglie	Componenti	
TOTALE								
FORME DI CONDUZIONE								
Conduzione diretta del coltivatore	3.940	12.134	9.780	8.980	3.825	202	1.269	39.928
Con solo manodopera familiare	3.659	11.714	9.513	8.728	3.745	197	1.235	38.594
Con manodopera familiare prevalente	171	294	201	204	45	3	19	934
Con manodopera extrafamiliare prevalente	110	126	66	48	35	2	15	400
Conduzione con salariati	57	118	57	60	40	6	40	372
Conduzione a colonia parziaria appoderata	1	10	9	4	5	-	-	29
TOTALE	3.998	12.262	9.846	9.044	3.870	208	1.309	40.329
ZONE ALTIMETRICHE								
Montagna	1.487	4.172	2.868	2.300	1.025	67	416	12.268
Collina	-	-	-	-	-	-	-	-
Pianura	2.511	8.090	6.978	6.744	2.845	141	893	28.061
TOTALE	3.998	12.262	9.846	9.044	3.870	208	1.309	40.329
MASCHI								
FORME DI CONDUZIONE								
Conduzione diretta del coltivatore	2.304	6.254	5.200	4.714	2.004	202	660	21.136
Con solo manodopera familiare	2.182	6.049	5.065	4.581	1.965	197	643	20.485
Con manodopera familiare prevalente	79	144	107	111	22	3	10	473
Con manodopera extrafamiliare prevalente	43	61	28	22	17	2	7	178
Conduzione con salariati	30	58	30	35	20	6	23	196
Conduzione a colonia parziaria appoderata	-	7	4	1	1	-	-	13
TOTALE	2.334	6.319	5.234	4.750	2.025	208	683	21.345
ZONE ALTIMETRICHE								
Montagna	896	2.155	1.525	1.257	542	67	214	6.589
Collina	-	-	-	-	-	-	-	-
Pianura	1.438	4.164	3.709	3.493	1.483	141	469	14.756
TOTALE	2.334	6.319	5.234	4.750	2.025	208	683	21.345
FEMMINE								
FORME DI CONDUZIONE								
Conduzione diretta del coltivatore	1.636	5.880	4.580	4.266	1.821	202	609	18.792
Con solo manodopera familiare	1.477	5.665	4.448	4.147	1.780	197	592	18.109
Con manodopera familiare prevalente	92	150	94	93	23	3	9	461
Con manodopera extrafamiliare prevalente	67	65	38	26	18	2	8	222
Conduzione con salariati	27	60	27	25	20	6	17	176
Conduzione a colonia parziaria appoderata	1	3	5	3	4	-	-	16
TOTALE	1.664	5.943	4.612	4.294	1.845	208	626	18.984
ZONE ALTIMETRICHE								
Montagna	591	2.017	1.343	1.043	483	67	202	5.679
Collina	-	-	-	-	-	-	-	-
Pianura	1.073	3.926	3.269	3.251	1.362	141	424	13.305
TOTALE	1.664	5.943	4.612	4.294	1.845	208	626	18.984

Tavola 2.66 - Componenti la famiglia e parenti del conduttore con attività lavorativa esercitata esclusivamente o prevalentemente presso l'azienda o fuori l'azienda per settore di attività economica, classe di superficie agricola utilizzata (SAU) e forma di conduzione

CLASSI DI SAU FORME DI CONDUZIONE	Esclusivamente presso l'azienda	PREVALENTEMENTE PRESSO L'AZIENDA					Totale
		In agricoltura	Nell'industria	Nel commercio, pubblici esercizi e alberghi	Nei servizi (esclusa la Pubblica Ammin.)	Nella Pubblica Ammin.	
CONDUTTORE							
CLASSI DI SAU (in ettari)							
Senza superficie	334	-	-	-	-	-	-
Meno di 1 ettaro	8.485	2	3	4	6	2	17
1 -- 2	2.017	3	2	4	4	1	14
2 -- 3	842	1	-	1	1	-	3
3 -- 5	630	6	1	2	1	-	10
5 -- 10	455	5	1	2	5	-	13
10 -- 20	176	1	1	-	1	-	3
20 -- 30	52	-	-	-	-	-	-
30 -- 50	37	1	-	-	-	-	1
50 -- 100	18	-	-	-	-	-	-
100 ed oltre	4	-	-	-	-	-	-
TOTALE	13.050	19	8	13	18	3	61
FORME DI CONDUZIONE							
Conduzione diretta del coltivatore	12.916	19	8	13	18	3	61
Con solo manodopera familiare	12.375	17	6	13	16	3	55
Con manodopera familiare prevalente	374	1	-	-	2	-	3
Con manodopera extrafamiliare prevalente	167	1	2	-	-	-	3
Conduzione con salariati	124	-	-	-	-	-	-
Conduzione a colonia parziaria appoderata	10	-	-	-	-	-	-
TOTALE	13.050	19	8	13	18	3	61
CONIUGE							
CLASSI DI SAU (in ettari)							
Senza superficie	128	-	-	-	-	-	-
Meno di 1 ettaro	5.032	-	-	3	2	-	5
1 -- 2	1.133	-	-	-	1	-	1
2 -- 3	478	-	1	-	-	-	1
3 -- 5	378	-	-	-	1	-	1
5 -- 10	232	-	-	-	1	-	1
10 -- 20	81	1	-	-	1	-	2
20 -- 30	28	-	-	-	-	-	-
30 -- 50	21	-	-	-	-	-	-
50 -- 100	10	-	-	-	-	-	-
100 ed oltre	-	-	-	-	-	-	-
TOTALE	7.521	1	1	3	6	-	11
FORME DI CONDUZIONE							
Conduzione diretta del coltivatore	7.467	1	1	3	6	-	11
Con solo manodopera familiare	7.268	-	1	3	6	-	10
Con manodopera familiare prevalente	143	-	-	-	-	-	-
Con manodopera extrafamiliare prevalente	56	1	-	-	-	-	1
Conduzione con salariati	51	-	-	-	-	-	-
Conduzione a colonia parziaria appoderata	3	-	-	-	-	-	-
TOTALE	7.521	1	1	3	6	-	11

Tavola 2.66 segue - Componenti la famiglia e parenti del conduttore con attività lavorativa esercitata esclusivamente o prevalentemente presso l'azienda o fuori l'azienda per settore di attività economica, classe di superficie agricola utilizzata (SAU) e forma di conduzione

CLASSI DI SAU FORME DI CONDUZIONE	Esclusivamente presso l'azienda	PREVALENTEMENTE PRESSO L'AZIENDA					Totale
		In agricoltura	Nell'industria	Nel commercio, pubblici esercizi e alberghi	Nei servizi (esclusa la Pubblica Ammin.)	Nella Pubblica Ammin.	
ALTRI FAMILIARI CHE LAVORANO IN AZIENDA							
CLASSI DI SAU (in ettari)							
Senza superficie	30	-	-	-	-	-	-
Meno di 1 ettaro	1.258	-	1	1	-	-	2
1 -- 2	467	1	-	2	3	-	6
2 -- 3	215	1	1	-	1	-	3
3 -- 5	191	-	1	-	-	-	1
5 -- 10	152	1	-	-	1	-	2
10 -- 20	90	-	-	1	-	-	1
20 -- 30	14	-	-	-	-	-	-
30 -- 50	21	-	-	-	-	-	-
50 -- 100	9	-	-	-	-	-	-
100 ed oltre	2	-	-	-	-	-	-
TOTALE	2.449	3	3	4	5	-	15
FORME DI CONDUZIONE							
Conduzione diretta del coltivatore	2.432	3	3	4	5	-	15
Con solo manodopera familiare	2.330	3	3	3	5	-	14
Con manodopera familiare prevalente	76	-	-	-	-	-	-
Con manodopera extrafamiliare prevalente	26	-	-	1	-	-	1
Conduzione con salariati	11	-	-	-	-	-	-
Conduzione a colonia parziaria appoderata	6	-	-	-	-	-	-
TOTALE	2.449	3	3	4	5	-	15
PARENTI							
CLASSI DI SAU (in ettari)							
Senza superficie	4	-	-	-	-	-	-
Meno di 1 ettaro	337	-	1	-	-	-	1
1 -- 2	109	3	-	-	1	-	4
2 -- 3	54	-	-	-	-	-	-
3 -- 5	45	-	-	-	-	-	-
5 -- 10	44	-	1	-	-	-	1
10 -- 20	17	-	-	1	-	-	1
20 -- 30	4	-	-	-	-	-	-
30 -- 50	3	-	-	-	-	-	-
50 -- 100	-	-	-	-	-	-	-
100 ed oltre	-	-	-	-	-	-	-
TOTALE	617	3	2	1	1	-	7
FORME DI CONDUZIONE							
Conduzione diretta del coltivatore	614	3	2	1	1	-	7
Con solo manodopera familiare	574	1	2	1	1	-	5
Con manodopera familiare prevalente	36	2	-	-	-	-	2
Con manodopera extrafamiliare prevalente	4	-	-	-	-	-	-
Conduzione con salariati	3	-	-	-	-	-	-
Conduzione a colonia parziaria appoderata	-	-	-	-	-	-	-
TOTALE	617	3	2	1	1	-	7

Tavola 2.66 segue - Componenti la famiglia e parenti del conduttore con attività lavorativa esercitata esclusivamente o prevalentemente presso l'azienda o fuori l'azienda per settore di attività economica, classe di superficie agricola utilizzata (SAU) e forma di conduzione

CLASSI DI SAU FORME DI CONDUZIONE	PREVALENTEMENTE FUORI L'AZIENDA					Totale
	In agricoltura	Nell'industria	Nel commercio, pubblici esercizi e alberghi	Nei servizi (esclusa la Pubblica Ammin.)	Nella Pubblica Ammin.	
CONDUTTORE						
CLASSI DI SAU (in ettari)						
Senza superficie	3	39	32	32	14	120
Meno di 1 ettaro	97	785	593	724	289	2.488
1 -- 2	34	131	139	123	52	479
2 -- 3	16	63	36	43	21	179
3 -- 5	9	44	35	46	17	151
5 -- 10	6	21	25	25	11	88
10 -- 20	5	7	6	8	5	31
20 -- 30	-	1	1	-	-	2
30 -- 50	2	-	-	1	-	3
50 -- 100	-	-	-	-	1	1
100 ed oltre	-	-	-	1	-	1
TOTALE	172	1.091	867	1.003	410	3.543
FORME DI CONDUZIONE						
Conduzione diretta del coltivatore	170	1.080	854	991	407	3.502
Con solo manodopera familiare	161	1.052	818	961	393	3.385
Con manodopera familiare prevalente	6	17	18	20	10	71
Con manodopera extrafamiliare prevalente	3	11	18	10	4	46
Conduzione con salariati	1	11	13	12	3	40
Conduzione a colonia parziaria appoderata	1	-	-	-	-	1
TOTALE	172	1.091	867	1.003	410	3.543
CONIUGE						
CLASSI DI SAU (in ettari)						
Senza superficie	3	14	13	17	7	54
Meno di 1 ettaro	58	408	337	387	225	1.415
1 -- 2	9	89	89	99	52	338
2 -- 3	13	38	29	35	18	133
3 -- 5	10	21	24	36	15	106
5 -- 10	10	29	15	28	12	94
10 -- 20	2	9	11	10	10	42
20 -- 30	-	2	1	3	1	7
30 -- 50	-	3	3	-	-	6
50 -- 100	-	2	-	-	1	3
100 ed oltre	-	-	-	-	-	-
TOTALE	105	615	522	615	341	2.198
FORME DI CONDUZIONE						
Conduzione diretta del coltivatore	103	607	507	604	339	2.160
Con solo manodopera familiare	99	590	492	577	330	2.088
Con manodopera familiare prevalente	4	13	10	19	7	53
Con manodopera extrafamiliare prevalente	-	4	5	8	2	19
Conduzione con salariati	2	8	14	10	2	36
Conduzione a colonia parziaria appoderata	-	-	1	1	-	2
TOTALE	105	615	522	615	341	2.198

Tavola 2.66 segue - Componenti la famiglia e parenti del conduttore con attività lavorativa esercitata esclusivamente o prevalentemente presso l'azienda o fuori l'azienda per settore di attività economica, classe di superficie agricola utilizzata (SAU) e forma di conduzione

CLASSI DI SAU FORME DI CONDUZIONE	PREVALENTEMENTE FUORI L'AZIENDA					Totale
	In agricoltura	Nell'industria	Nel commercio, pubblici esercizi e alberghi	Nei servizi (esclusa la Pubblica Ammin.)	Nella Pubblica Ammin.	
ALTRI FAMILIARI CHE LAVORANO IN AZIENDA						
CLASSI DI SAU (in ettari)						
Senza superficie	2	11	7	8	6	34
Meno di 1 ettaro	45	499	249	335	116	1.244
1 -- 2	18	144	94	89	38	383
2 -- 3	10	67	22	30	13	142
3 -- 5	8	47	16	38	19	128
5 -- 10	10	33	11	25	10	89
10 -- 20	5	8	3	5	1	22
20 -- 30	1	1	-	1	-	3
30 -- 50	1	-	3	2	-	6
50 -- 100	-	1	-	-	-	1
100 ed oltre	-	-	-	-	-	-
TOTALE	100	811	405	533	203	2.052
FORME DI CONDUZIONE						
Conduzione diretta del coltivatore	98	810	404	532	203	2.047
Con solo manodopera familiare	97	795	394	509	197	1.992
Con manodopera familiare prevalente	-	15	10	20	5	50
Con manodopera extrafamiliare prevalente	1	-	-	3	1	5
Conduzione con salariati	2	1	1	1	-	5
Conduzione a colonia parziaria appoderata	-	-	-	-	-	-
TOTALE	100	811	405	533	203	2.052
PARENTI						
CLASSI DI SAU (in ettari)						
Senza superficie	1	2	3	3	-	9
Meno di 1 ettaro	16	202	69	106	49	442
1 -- 2	10	52	22	22	12	118
2 -- 3	3	18	5	12	6	44
3 -- 5	9	13	5	7	4	38
5 -- 10	4	7	3	6	3	23
10 -- 20	1	3	6	1	2	13
20 -- 30	-	1	2	1	-	4
30 -- 50	-	2	-	-	-	2
50 -- 100	-	-	-	-	-	-
100 ed oltre	-	-	-	-	-	-
TOTALE	44	300	115	158	76	693
FORME DI CONDUZIONE						
Conduzione diretta del coltivatore	44	299	115	158	75	691
Con solo manodopera familiare	44	286	110	151	74	665
Con manodopera familiare prevalente	-	12	3	7	-	22
Con manodopera extrafamiliare prevalente	-	1	2	-	1	4
Conduzione con salariati	-	1	-	-	1	2
Conduzione a colonia parziaria appoderata	-	-	-	-	-	-
TOTALE	44	300	115	158	76	693

Tavola 2.67 - Capi azienda per classe di superficie totale, titolo di studio e sesso

CLASSI DI SUPERFICIE TOTALE TITOLI DI STUDIO	CAPI AZIENDA				
	Conduttore	Coniuge	Familiare	Parente	Altra persona
TOTALE					
CLASSI DI SUPERFICIE TOTALE					
Meno di 1 ettaro	7.610	132	99	32	6
1 -- 2	3.078	63	59	9	6
2 -- 3	1.582	17	22	9	7
3 -- 5	1.491	22	34	11	3
5 -- 10	1.326	16	20	6	9
10 -- 20	632	9	12	2	13
20 -- 30	175	2	2	1	9
30 -- 50	109	1	1	-	13
50 -- 100	57	-	-	-	12
100 ed oltre	12	-	1	-	22
TOTALE	16.072	262	250	70	100
TITOLI DI STUDIO					
Conseguito in scuole ad indirizzo agrario	278	3	3	2	9
<i>Laurea o diploma universitario</i>	44	-	-	-	6
<i>Diploma di scuola media superiore</i>	234	3	3	2	3
Conseguito in altri tipi di scuole	15.252	251	245	67	91
<i>Laurea o diploma universitario</i>	396	5	9	2	19
<i>Diploma di scuola media superiore</i>	1.859	31	32	8	42
<i>Licenza di scuola media inferiore</i>	3.436	46	102	24	17
<i>Licenza di scuola elementare</i>	9.561	169	102	33	13
Capi azienda privi di titolo di studio	542	8	2	1	-
TOTALE	16.072	262	250	70	100
Capi azienda che frequentano o hanno frequentato corsi professionali	706	15	15	3	15
MASCHI					
CLASSI DI SUPERFICIE TOTALE					
Meno di 1 ettaro	4.833	108	83	31	5
1 -- 2	2.041	51	50	9	5
2 -- 3	1.067	12	17	9	6
3 -- 5	989	17	29	10	3
5 -- 10	855	14	18	5	7
10 -- 20	423	6	10	2	9
20 -- 30	112	2	2	1	8
30 -- 50	82	-	1	-	13
50 -- 100	37	-	-	-	12
100 ed oltre	11	-	1	-	20
TOTALE	10.450	210	211	67	88
TITOLI DI STUDIO					
Conseguito in scuole ad indirizzo agrario	215	3	3	2	8
<i>Laurea o diploma universitario</i>	34	-	-	-	5
<i>Diploma di scuola media superiore</i>	181	3	3	2	3
Conseguito in altri tipi di scuole	9.964	199	207	64	80
<i>Laurea o diploma universitario</i>	280	3	7	1	16
<i>Diploma di scuola media superiore</i>	1.237	27	25	8	36
<i>Licenza di scuola media inferiore</i>	2.389	36	90	23	16
<i>Licenza di scuola elementare</i>	6.058	133	85	32	12
Capi azienda privi di titolo di studio	271	8	1	1	-
TOTALE	10.450	210	211	67	88
Capi azienda che frequentano o hanno frequentato corsi professionali	592	13	12	2	13

Tavola 2.67 segue - Capi azienda per classe di superficie totale, titolo di studio e sesso

CLASSI DI SUPERFICIE TOTALE TITOLI DI STUDIO	CAPI AZIENDA				
	Conduttore	Coniuge	Familiare	Parente	Altra persona
FEMMINE					
CLASSI DI SUPERFICIE TOTALE					
Meno di 1 ettaro	2.777	24	16	1	1
1 -- 2	1.037	12	9	-	1
2 -- 3	515	5	5	-	1
3 -- 5	502	5	5	1	-
5 -- 10	471	2	2	1	2
10 -- 20	209	3	2	-	4
20 -- 30	63	-	-	-	1
30 -- 50	27	1	-	-	-
50 -- 100	20	-	-	-	-
100 ed oltre	1	-	-	-	2
TOTALE	5.622	52	39	3	12
TITOLI DI STUDIO					
Conseguito in scuole ad indirizzo agrario	63	-	-	-	1
<i>Laurea o diploma universitario</i>	10	-	-	-	1
<i>Diploma di scuola media superiore</i>	53	-	-	-	-
Conseguito in altri tipi di scuole	5.288	52	38	3	11
<i>Laurea o diploma universitario</i>	116	2	2	1	3
<i>Diploma di scuola media superiore</i>	622	4	7	-	6
<i>Licenza di scuola media inferiore</i>	1.047	10	12	1	1
<i>Licenza di scuola elementare</i>	3.503	36	17	1	1
<i>Capi azienda privi di titolo di studio</i>	271	-	1	-	-
TOTALE	5.622	52	39	3	12
Capi azienda che frequentano o hanno frequentato corsi professionali	114	2	3	1	2

Tavola 2.68 - Giornate di lavoro dei capi azienda per classe di superficie totale, titolo di studio e sesso

CLASSI DI SUPERFICIE TOTALE TITOLI DI STUDIO	CAPI AZIENDA				
	Conduttore	Coniuge	Familiare	Parente	Altra persona
TOTALE					
CLASSI DI SUPERFICIE TOTALE					
Meno di 1 ettaro	397.423	7.706	4.873	1.055	345
1 -- 2	232.080	4.609	3.994	780	796
2 -- 3	125.112	1.421	1.305	255	465
3 -- 5	126.747	2.131	2.247	980	668
5 -- 10	135.157	1.271	2.025	215	757
10 -- 20	78.407	1.222	1.706	100	1.256
20 -- 30	26.169	180	390	100	780
30 -- 50	20.786	10	70	-	1.615
50 -- 100	12.076	-	-	-	853
100 ed oltre	999	-	300	-	2.535
TOTALE	1.154.956	18.550	16.910	3.485	10.070
TITOLI DI STUDIO					
Conseguito in scuole ad indirizzo agrario	25.689	55	255	60	1.762
<i>Laurea o diploma universitario</i>	3.570	-	-	-	1.416
<i>Diploma di scuola media superiore</i>	22.119	55	255	60	346
Conseguito in altri tipi di scuole	1.103.475	17.945	16.425	3.405	8.308
<i>Laurea o diploma universitario</i>	20.214	135	344	80	1.582
<i>Diploma di scuola media superiore</i>	125.566	1.789	1.643	246	2.972
<i>Licenza di scuola media inferiore</i>	300.128	3.232	7.268	1.304	2.120
<i>Licenza di scuola elementare</i>	657.567	12.789	7.170	1.775	1.634
Capi azienda privi di titolo di studio	25.792	550	230	20	-
TOTALE	1.154.956	18.550	16.910	3.485	10.070
MASCHI					
CLASSI DI SUPERFICIE TOTALE					
Meno di 1 ettaro	270.194	6.119	3.793	1.025	45
1 -- 2	169.569	3.927	3.623	780	776
2 -- 3	93.446	945	830	255	435
3 -- 5	94.162	1.426	2.073	940	668
5 -- 10	96.845	971	1.675	200	612
10 -- 20	55.917	920	1.456	100	891
20 -- 30	18.075	180	390	100	730
30 -- 50	17.005	-	70	-	1.615
50 -- 100	8.866	-	-	-	853
100 ed oltre	949	-	300	-	2.105
TOTALE	825.028	14.488	14.210	3.400	8.730
TITOLI DI STUDIO					
Conseguito in scuole ad indirizzo agrario	21.605	55	255	60	1.532
<i>Laurea o diploma universitario</i>	2.710	-	-	-	1.186
<i>Diploma di scuola media superiore</i>	18.895	55	255	60	346
Conseguito in altri tipi di scuole	787.400	13.883	13.775	3.320	7.198
<i>Laurea o diploma universitario</i>	14.442	75	289	40	1.092
<i>Diploma di scuola media superiore</i>	87.090	1.739	1.303	246	2.667
<i>Licenza di scuola media inferiore</i>	215.550	2.260	5.983	1.274	1.820
<i>Licenza di scuola elementare</i>	470.318	9.809	6.200	1.760	1.619
Capi azienda privi di titolo di studio	16.023	550	180	20	-
TOTALE	825.028	14.488	14.210	3.400	8.730

Tavola 2.68 segue - Giornate di lavoro dei capi azienda per classe di superficie totale, titolo di studio e sesso

CLASSI DI SUPERFICIE TOTALE TITOLI DI STUDIO	CAPI AZIENDA				
	Conduttore	Coniuge	Familiare	Parente	Altra persona
FEMMINE					
CLASSI DI SUPERFICIE TOTALE					
Meno di 1 ettaro	127.229	1.587	1.080	30	300
1 -- 2	62.511	682	371	-	20
2 -- 3	31.666	476	475	-	30
3 -- 5	32.585	705	174	40	-
5 -- 10	38.312	300	350	15	145
10 -- 20	22.490	302	250	-	365
20 -- 30	8.094	-	-	-	50
30 -- 50	3.781	10	-	-	-
50 -- 100	3.210	-	-	-	-
100 ed oltre	50	-	-	-	430
TOTALE	329.928	4.062	2.700	85	1.340
TITOLI DI STUDIO					
Conseguito in scuole ad indirizzo agrario	4.084	-	-	-	230
<i>Laurea o diploma universitario</i>	860	-	-	-	230
<i>Diploma di scuola media superiore</i>	3.224	-	-	-	-
Conseguito in altri tipi di scuole	316.075	4.062	2.650	85	1.110
<i>Laurea o diploma universitario</i>	5.772	60	55	40	490
<i>Diploma di scuola media superiore</i>	38.476	50	340	-	305
<i>Licenza di scuola media inferiore</i>	84.578	972	1.285	30	300
<i>Licenza di scuola elementare</i>	187.249	2.980	970	15	15
Capi azienda privi di titolo di studio	9.769	-	50	-	-
TOTALE	329.928	4.062	2.700	85	1.340

Tavola 2.69 - Capi azienda per classe di età (in anni compiuti), classe di giornate di lavoro e sesso

CLASSI DI ETÀ' CLASSI DI GIORNATE DI LAVORO	CAPI AZIENDA				
	Conduttore	Coniuge	Familiare	Parente	Altra persona
TOTALE					
CLASSI DI ETÀ'					
Meno di 20	26	-	1	-	-
20 -- 24	51	-	2	-	-
25 -- 29	144	1	3	4	2
30 -- 34	306	2	8	1	8
35 -- 39	557	5	21	4	14
40 -- 44	807	13	25	10	16
45 -- 49	1.075	25	49	7	14
50 -- 54	1.701	25	34	9	16
55 -- 59	1.687	24	43	12	10
60 -- 64	2.207	49	25	9	11
65 ed oltre	7.511	118	39	14	9
TOTALE	16.072	262	250	70	100
CLASSI DI GIORNATE DI LAVORO					
Meno di 10	1.088	10	8	5	8
10 -- 20	3.145	36	28	14	33
20 -- 30	1.667	34	31	9	6
30 -- 50	2.715	57	58	16	3
50 -- 100	3.447	57	69	15	11
100 -- 200	2.174	45	38	8	10
200 -- 250	587	9	5	2	12
250 -- 300	411	8	5	1	13
300 ed oltre	838	6	8	-	4
TOTALE	16.072	262	250	70	100
MASCHI					
CLASSI DI ETÀ'					
Meno di 20	18	-	1	-	-
20 -- 24	36	-	1	-	-
25 -- 29	95	1	3	3	2
30 -- 34	205	2	6	1	5
35 -- 39	368	4	15	3	13
40 -- 44	495	9	22	10	15
45 -- 49	704	19	43	7	10
50 -- 54	1.135	21	32	9	16
55 -- 59	1.139	18	36	12	10
60 -- 64	1.488	38	20	9	10
65 ed oltre	4.767	98	32	13	7
TOTALE	10.450	210	211	67	88
CLASSI DI GIORNATE DI LAVORO					
Meno di 10	485	5	6	5	8
10 -- 20	1.585	25	25	13	32
20 -- 30	1.065	29	26	9	4
30 -- 50	1.869	49	50	14	2
50 -- 100	2.517	51	57	15	7
100 -- 200	1.611	36	32	8	10
200 -- 250	407	5	4	2	10
250 -- 300	300	6	5	1	12
300 ed oltre	611	4	6	-	3
TOTALE	10.450	210	211	67	88

Tavola 2.69 segue - Capi azienda per classe di età (in anni compiuti), classe di giornate di lavoro e sesso

CLASSI DI ETÀ' CLASSI DI GIORNATE DI LAVORO	CAPI AZIENDA				
	Conduttore	Coniuge	Familiare	Parente	Altra persona
FEMMINE					
CLASSI DI ETÀ'					
Meno di 20	8	-	-	-	-
20 -- 24	15	-	1	-	-
25 -- 29	49	-	-	1	-
30 -- 34	101	-	2	-	3
35 -- 39	189	1	6	1	1
40 -- 44	312	4	3	-	1
45 -- 49	371	6	6	-	4
50 -- 54	566	4	2	-	-
55 -- 59	548	6	7	-	-
60 -- 64	719	11	5	-	1
65 ed oltre	2.744	20	7	1	2
TOTALE	5.622	52	39	3	12
CLASSI DI GIORNATE DI LAVORO					
Meno di 10	603	5	2	-	-
10 -- 20	1.560	11	3	1	1
20 -- 30	602	5	5	-	2
30 -- 50	846	8	8	2	1
50 -- 100	930	6	12	-	4
100 -- 200	563	9	6	-	-
200 -- 250	180	4	1	-	2
250 -- 300	111	2	-	-	1
300 ed oltre	227	2	2	-	1
TOTALE	5.622	52	39	3	12

Tavola 2.70 - Giornate di lavoro dei capi azienda per classe di età (in anni compiuti), classe di giornate di lavoro e sesso

CLASSI DI ETÀ' CLASSI DI GIORNATE DI LAVORO	CAPI AZIENDA				
	Conduttore	Coniuge	Familiare	Parente	Altra persona
TOTALE					
CLASSI DI ETÀ'					
Meno di 20	1.749	-	10	-	-
20 -- 24	8.077	-	480	-	-
25 -- 29	22.328	100	340	300	370
30 -- 34	34.593	145	860	80	1.378
35 -- 39	58.758	345	1.828	385	977
40 -- 44	71.238	739	2.103	340	1.432
45 -- 49	91.873	1.281	2.272	272	1.314
50 -- 54	140.874	1.289	2.675	311	1.644
55 -- 59	135.631	2.555	2.312	458	1.195
60 -- 64	164.356	3.771	1.351	570	1.050
65 ed oltre	425.479	8.325	2.679	769	710
TOTALE	1.154.956	18.550	16.910	3.485	10.070
CLASSI DI GIORNATE DI LAVORO					
Meno di 10	4.639	48	34	25	33
10 -- 20	34.600	420	337	170	345
20 -- 30	34.879	713	655	180	125
30 -- 50	90.929	1.881	1.889	520	115
50 -- 100	218.509	3.740	4.320	930	724
100 -- 200	271.133	5.838	4.780	970	1.300
200 -- 250	121.415	1.840	1.030	440	2.647
250 -- 300	108.295	2.080	1.400	250	3.545
300 ed oltre	270.557	1.990	2.465	-	1.236
TOTALE	1.154.956	18.550	16.910	3.485	10.070
MASCHI					
CLASSI DI ETÀ'					
Meno di 20	1.508	-	10	-	-
20 -- 24	6.052	-	280	-	-
25 -- 29	14.844	100	340	260	370
30 -- 34	25.301	145	720	80	953
35 -- 39	40.288	245	1.158	355	927
40 -- 44	44.793	645	1.993	340	1.417
45 -- 49	59.836	775	2.067	272	714
50 -- 54	95.010	1.129	2.465	311	1.644
55 -- 59	93.012	1.600	2.097	458	1.195
60 -- 64	121.476	2.765	1.047	570	1.020
65 ed oltre	322.908	7.084	2.033	754	490
TOTALE	825.028	14.488	14.210	3.400	8.730
CLASSI DI GIORNATE DI LAVORO					
Meno di 10	2.135	23	23	25	33
10 -- 20	17.730	300	302	155	330
20 -- 30	22.348	613	551	180	85
30 -- 50	62.992	1.641	1.633	450	85
50 -- 100	159.848	3.360	3.586	930	459
100 -- 200	199.424	4.646	4.020	970	1.300
200 -- 250	83.803	1.040	830	440	2.217
250 -- 300	79.166	1.540	1.400	250	3.285
300 ed oltre	197.582	1.325	1.865	-	936
TOTALE	825.028	14.488	14.210	3.400	8.730

Tavola 2.70 segue - Giornate di lavoro dei capi azienda per classe di età (in anni compiuti), classe di giornate di lavoro e sesso

CLASSI DI ETA' CLASSI DI GIORNATE DI LAVORO	CAPI AZIENDA				
	Conduttore	Coniuge	Familiare	Parente	Altra persona
FEMMINE					
CLASSI DI ETA'					
Meno di 20	241	-	-	-	-
20 -- 24	2.025	-	200	-	-
25 -- 29	7.484	-	-	40	-
30 -- 34	9.292	-	140	-	425
35 -- 39	18.470	100	670	30	50
40 -- 44	26.445	94	110	-	15
45 -- 49	32.037	506	205	-	600
50 -- 54	45.864	160	210	-	-
55 -- 59	42.619	955	215	-	-
60 -- 64	42.880	1.006	304	-	30
65 ed oltre	102.571	1.241	646	15	220
TOTALE	329.928	4.062	2.700	85	1.340
CLASSI DI GIORNATE DI LAVORO					
Meno di 10	2.504	25	11	-	-
10 -- 20	16.870	120	35	15	15
20 -- 30	12.531	100	104	-	40
30 -- 50	27.937	240	256	70	30
50 -- 100	58.661	380	734	-	265
100 -- 200	71.709	1.192	760	-	-
200 -- 250	37.612	800	200	-	430
250 -- 300	29.129	540	-	-	260
300 ed oltre	72.975	665	600	-	300
TOTALE	329.928	4.062	2.700	85	1.340

Tavola 2.71 - Aziende interessate al contoterzismo e relativo numero di giornate di lavoro secondo l'utilizzazione dei mezzi meccanici per classe di superficie totale e classe di superficie agricola utilizzata (SAU)

CLASSI DI SUPERFICIE TOTALE CLASSI DI SAU	AZIENDE CHE UTILIZZANO MEZZI MECCANICI						
	IN ALTRE AZIENDE AGRICOLE			IN AZIENDA E FORNITI DA			
	Totale	Di proprietà solo dell'azienda	In comproprietà	Totale	Altre aziende agricole	Organismi associativi	Imprese di esercizio e noleggio
AZIENDE							
CLASSI DI SUPERFICIE TOTALE (in ettari)							
Meno di 1 ettaro	28	21	7	1.753	954	76	727
1 -- 2	8	7	1	878	560	44	275
2 -- 3	8	8	-	404	279	22	104
3 -- 5	7	6	1	357	267	17	75
5 -- 10	18	18	-	353	269	23	62
10 -- 20	22	22	1	155	121	9	25
20 -- 30	10	10	-	42	37	2	3
30 -- 50	5	5	-	34	23	5	6
50 -- 100	5	5	1	20	13	1	7
100 ed oltre	-	-	-	4	2	1	1
TOTALE	111	102	11	4.000	2.525	200	1.285
CLASSI DI SAU (in ettari)							
Senza superficie	1	1	-	12	10	-	2
Meno di 1 ettaro	32	24	8	2.310	1.361	105	848
1 -- 2	14	13	1	790	512	46	234
2 -- 3	6	6	-	335	240	15	81
3 -- 5	9	9	-	257	190	12	56
5 -- 10	24	24	1	178	128	13	38
10 -- 20	11	11	-	80	61	4	15
20 -- 30	6	6	-	17	12	1	4
30 -- 50	6	6	-	13	7	4	2
50 -- 100	2	2	1	7	4	-	4
100 ed oltre	-	-	-	1	-	-	1
TOTALE	111	102	11	4.000	2.525	200	1.285
GIORNATE DI LAVORO EFFETTUATE							
CLASSI DI SUPERFICIE TOTALE (in ettari)							
Meno di 1 ettaro	642	482	160	4.611	2.431	396	1.784
1 -- 2	134	130	4	2.840	1.668	278	894
2 -- 3	177	177	-	1.247	790	132	325
3 -- 5	62	32	30	1.169	807	93	269
5 -- 10	243	243	-	1.178	813	134	231
10 -- 20	349	319	30	797	502	54	241
20 -- 30	431	431	-	224	158	16	50
30 -- 50	90	90	-	189	105	32	52
50 -- 100	220	100	120	246	163	5	78
100 ed oltre	-	-	-	63	9	50	4
TOTALE	2.348	2.004	344	12.564	7.446	1.190	3.928
CLASSI DI SAU (in ettari)							
Senza superficie	10	10	-	40	36	-	4
Meno di 1 ettaro	699	509	190	6.223	3.495	560	2.168
1 -- 2	296	292	4	2.614	1.500	296	818
2 -- 3	49	49	-	1.143	775	91	277
3 -- 5	90	90	-	869	577	76	216
5 -- 10	388	358	30	734	482	73	179
10 -- 20	192	192	-	560	381	21	158
20 -- 30	354	354	-	132	78	6	48
30 -- 50	90	90	-	138	48	67	23
50 -- 100	180	60	120	107	74	-	33
100 ed oltre	-	-	-	4	-	-	4
TOTALE	2.348	2.004	344	12.564	7.446	1.190	3.928

Tavola 2.72 - Aziende interessate al contoterzismo e relativo numero di giornate di lavoro secondo l'utilizzazione dei mezzi meccanici per forma di conduzione e zona altimetrica

FORME DI CONDUZIONE ZONE ALTIMETRICHE	AZIENDE CHE UTILIZZANO MEZZI MECCANICI						
	IN ALTRE AZIENDE AGRICOLE			IN AZIENDA E FORNITI DA			
	Totale	Di proprietà solo dell'azienda	In comproprietà	Totale	Altre aziende agricole	Organismi associativi	Imprese di esercizio e noleggio
AZIENDE							
FORME DI CONDUZIONE							
Conduzione diretta del coltivatore	107	98	11	3.882	2.445	192	1.254
<i>Con solo manodopera familiare</i>	<i>102</i>	<i>93</i>	<i>11</i>	<i>3.744</i>	<i>2.364</i>	<i>169</i>	<i>1.219</i>
<i>Con manodopera familiare prevalente</i>	<i>3</i>	<i>3</i>	<i>-</i>	<i>99</i>	<i>56</i>	<i>19</i>	<i>24</i>
<i>Con manodopera extrafamiliare prevalente</i>	<i>2</i>	<i>2</i>	<i>-</i>	<i>39</i>	<i>25</i>	<i>4</i>	<i>11</i>
Conduzione con salariati	4	4	-	114	78	8	29
Conduzione a colonia parziaria appoderata	-	-	-	3	1	-	2
Altra forma di conduzione	-	-	-	1	1	-	-
TOTALE	111	102	11	4.000	2.525	200	1.285
ZONE ALTIMETRICHE							
Montagna	54	53	2	848	763	43	42
Collina	-	-	-	-	-	-	-
Pianura	57	49	9	3.152	1.762	157	1.243
TOTALE	111	102	11	4.000	2.525	200	1.285
GIORNATE DI LAVORO EFFETTUATE							
FORME DI CONDUZIONE							
Conduzione diretta del coltivatore	2.298	1.954	344	11.868	7.061	1.088	3.719
<i>Con solo manodopera familiare</i>	<i>2.221</i>	<i>1.877</i>	<i>344</i>	<i>11.152</i>	<i>6.634</i>	<i>973</i>	<i>3.545</i>
<i>Con manodopera familiare prevalente</i>	<i>37</i>	<i>37</i>	<i>-</i>	<i>454</i>	<i>262</i>	<i>97</i>	<i>95</i>
<i>Con manodopera extrafamiliare prevalente</i>	<i>40</i>	<i>40</i>	<i>-</i>	<i>262</i>	<i>165</i>	<i>18</i>	<i>79</i>
Conduzione con salariati	50	50	-	654	353	102	199
Conduzione a colonia parziaria appoderata	-	-	-	12	2	-	10
Altra forma di conduzione	-	-	-	30	30	-	-
TOTALE	2.348	2.004	344	12.564	7.446	1.190	3.928
ZONE ALTIMETRICHE							
Montagna	750	690	60	2.265	1.751	315	199
Collina	-	-	-	-	-	-	-
Pianura	1.598	1.314	284	10.299	5.695	875	3.729
TOTALE	2.348	2.004	344	12.564	7.446	1.190	3.928

Tavola 2.73 - Aziende che utilizzano mezzi meccanici in altre aziende agricole e relative giornate di lavoro, per classe di giornate di lavoro effettuate in altre aziende, classe di superficie agricola utilizzata (SAU) e classe di giornate di lavoro aziendale

CLASSI DI SAU	CLASSI DI GIORNATE DI LAVORO EFFETTUATE IN ALTRE AZIENDE								Totale
CLASSI DI GIORNATE DI LAVORO AZIENDALE	1 -- 2	3 -- 4	5 -- 9	10 -- 14	15 -- 19	20 -- 29	30 -- 49	50 ed oltre	
AZIENDE									
CLASSI DI SAU (in ettari)									
Senza superficie	-	-	-	1	-	-	-	-	1
Meno di 1 ettaro	6	7	5	5	2	-	1	6	32
1 -- 2	3	2	-	1	1	3	2	2	14
2 -- 3	2	-	1	2	-	1	-	-	6
3 -- 5	2	2	2	-	-	2	1	-	9
5 -- 10	7	1	1	5	2	4	2	2	24
10 -- 20	1	-	1	2	1	3	3	-	11
20 -- 30	-	1	-	-	-	1	-	4	6
30 -- 50	-	-	-	3	-	3	-	-	6
50 -- 100	-	-	-	1	-	-	-	1	2
TOTALE	21	13	10	20	6	17	9	15	111
CLASSI DI GIORNATE DI LAVORO AZIENDALE									
Meno di 50	1	6	2	1	1	1	-	2	14
50 -- 100	3	2	1	1	1	1	2	2	13
100 -- 200	5	1	3	5	-	2	1	-	17
200 -- 300	2	-	-	1	-	5	1	5	14
300 -- 500	5	1	4	9	3	5	2	5	34
500 -- 1000	5	3	-	3	1	3	2	1	18
1000 -- 2500	-	-	-	-	-	-	1	-	1
2500 ed oltre	-	-	-	-	-	-	-	-	-
TOTALE	21	13	10	20	6	17	9	15	111
GIORNATE DI LAVORO EFFETTUATE IN ALTRE AZIENDE									
CLASSI DI SAU (in ettari)									
Senza superficie	-	-	-	10	-	-	-	-	10
Meno di 1 ettaro	10	23	28	50	30	-	30	528	699
1 -- 2	4	7	-	10	15	60	70	130	296
2 -- 3	3	-	6	20	-	20	-	-	49
3 -- 5	2	7	11	-	-	40	30	-	90
5 -- 10	14	4	7	50	33	80	70	130	388
10 -- 20	2	-	5	20	15	60	90	-	192
20 -- 30	-	4	-	-	-	20	-	330	354
30 -- 50	-	-	-	30	-	60	-	-	90
50 -- 100	-	-	-	10	-	-	-	170	180
TOTALE	35	45	57	200	93	340	290	1.288	2.348
CLASSI DI GIORNATE DI LAVORO AZIENDALE									
Meno di 50	1	19	11	10	15	20	-	220	296
50 -- 100	5	7	5	10	15	20	60	150	272
100 -- 200	7	4	16	50	-	40	40	-	157
200 -- 300	4	-	-	10	-	100	30	360	504
300 -- 500	8	3	25	90	48	100	70	498	842
500 -- 1000	10	12	-	30	15	60	60	60	247
1000 -- 2500	-	-	-	-	-	-	30	-	30
2500 ed oltre	-	-	-	-	-	-	-	-	-
TOTALE	35	45	57	200	93	340	290	1.288	2.348

Tavola 2.74 - Aziende che utilizzano mezzi meccanici in altre aziende agricole e relative giornate di lavoro per classe di giornate di lavoro effettuate in altre aziende, forma di conduzione e zona altimetrica

FORME DI CONDUZIONE ZONE ALTIMETRICHE	CLASSI DI GIORNATE DI LAVORO EFFETTUATE IN ALTRE AZIENDE								Totale
	1 -- 2	3 -- 4	5 -- 9	10 -- 14	15 -- 19	20 -- 29	30 -- 49	50 ed oltre	
AZIENDE									
FORME DI CONDUZIONE									
Conduzione diretta del coltivatore	21	13	10	17	6	16	9	15	107
<i>Con solo manodopera familiare</i>	20	13	10	16	5	15	8	15	102
<i>Con manodopera familiare prevalente</i>	1	-	-	-	1	1	-	-	3
<i>Con manodopera extrafamiliare prevalente</i>	-	-	-	1	-	-	1	-	2
Conduzione con salariati	-	-	-	3	-	1	-	-	4
TOTALE	21	13	10	20	6	17	9	15	111
ZONE ALTIMETRICHE									
Montagna	14	4	4	12	5	6	7	2	54
Collina	-	-	-	-	-	-	-	-	-
Pianura	7	9	6	8	1	11	2	13	57
TOTALE	21	13	10	20	6	17	9	15	111
GIORNATE DI LAVORO EFFETTUATE IN ALTRE AZIENDE									
FORME DI CONDUZIONE									
Conduzione diretta del coltivatore	35	45	57	170	93	320	290	1.288	2.298
<i>Con solo manodopera familiare</i>	33	45	57	160	78	300	260	1.288	2.221
<i>Con manodopera familiare prevalente</i>	2	-	-	-	15	20	-	-	37
<i>Con manodopera extrafamiliare prevalente</i>	-	-	-	10	-	-	30	-	40
Conduzione con salariati	-	-	-	30	-	20	-	-	50
TOTALE	35	45	57	200	93	340	290	1.288	2.348
ZONE ALTIMETRICHE									
Montagna	23	15	24	120	78	120	230	140	750
Collina	-	-	-	-	-	-	-	-	-
Pianura	12	30	33	80	15	220	60	1.148	1.598
TOTALE	35	45	57	200	93	340	290	1.288	2.348

Tavola 2.75 - Aziende che utilizzano mezzi meccanici extraziendali e relative giornate di lavoro extraziendale, per classe di giornate di lavoro extraziendale, classe di superficie agricola utilizzata (SAU) e classe di giornate di lavoro aziendale

CLASSI DI SAU CLASSI DI GIORNATE DI LAVORO AZIENDALE	CLASSI DI GIORNATE DI LAVORO EXTRAZIENDALI								Totale
	1 -- 2	3 -- 4	5 -- 9	10 -- 14	15 -- 19	20 -- 29	30 -- 49	50 ed oltre	
AZIENDE									
CLASSI DI SAU (in ettari)									
Senza superficie	9	2	-	-	-	1	-	-	12
Meno di 1 ettaro	1.549	410	234	101	5	4	5	2	2.310
1 -- 2	440	194	102	43	3	2	2	4	790
2 -- 3	188	71	43	32	-	-	-	1	335
3 -- 5	123	62	55	15	1	1	-	-	257
5 -- 10	81	44	36	12	2	2	-	1	178
10 -- 20	27	15	20	8	3	3	2	2	80
20 -- 30	3	3	5	2	3	1	-	-	17
30 -- 50	2	2	6	-	1	1	-	1	13
50 -- 100	2	1	-	2	-	-	1	1	7
100 ed oltre	-	1	-	-	-	-	-	-	1
TOTALE	2.424	805	501	215	18	15	10	12	4.000
CLASSI DI GIORNATE DI LAVORO AZIENDALE									
Meno di 50	1.029	311	207	81	4	9	5	3	1.649
50 -- 100	558	211	116	49	7	-	-	1	942
100 -- 200	436	136	85	37	3	1	1	2	701
200 -- 300	157	55	34	21	-	-	-	1	268
300 -- 500	165	56	35	21	2	1	1	3	284
500 -- 1000	71	34	21	5	2	4	2	2	141
1000 -- 2500	8	1	2	1	-	-	1	-	13
2500 ed oltre	-	1	1	-	-	-	-	-	2
TOTALE	2.424	805	501	215	18	15	10	12	4.000
GIORNATE DI LAVORO EXTRAZIENDALE									
CLASSI DI SAU (in ettari)									
Senza superficie	14	6	-	-	-	20	-	-	40
Meno di 1 ettaro	2.117	1.303	1.379	1.013	75	80	156	100	6.223
1 -- 2	635	621	582	430	46	40	60	200	2.614
2 -- 3	282	237	252	322	-	-	-	50	1.143
3 -- 5	172	202	310	150	15	20	-	-	869
5 -- 10	122	145	216	125	36	40	-	50	734
10 -- 20	37	50	117	80	46	65	65	100	560
20 -- 30	4	11	30	22	45	20	-	-	132
30 -- 50	4	6	40	-	18	20	-	50	138
50 -- 100	4	3	-	20	-	-	30	50	107
100 ed oltre	-	4	-	-	-	-	-	-	4
TOTALE	3.391	2.588	2.926	2.162	281	305	311	600	12.564
CLASSI DI GIORNATE DI LAVORO AZIENDALE									
Meno di 50	1.393	1.004	1.195	810	64	180	156	150	4.952
50 -- 100	779	665	667	493	109	-	-	50	2.763
100 -- 200	640	433	518	370	45	20	30	100	2.156
200 -- 300	224	178	198	213	-	-	-	50	863
300 -- 500	241	184	212	214	33	20	30	150	1.084
500 -- 1000	100	117	121	52	30	85	65	100	670
1000 -- 2500	14	3	10	10	-	-	30	-	67
2500 ed oltre	-	4	5	-	-	-	-	-	9
TOTALE	3.391	2.588	2.926	2.162	281	305	311	600	12.564

Tavola. 2.76 - Aziende che utilizzano mezzi meccanici extraziendali e relative giornate di lavoro extraziendale per classe di giornate di lavoro extraziendale, forma di conduzione e zona altimetrica

FORME DI CONDUZIONE ZONE ALTIMETRICHE	CLASSI DI GIORNATE DI LAVORO EXTRAZIENDALE								Totale
	1 -- 2	3 -- 4	5 -- 9	10 -- 14	15 -- 19	20 -- 29	30 -- 49	50 ed oltre	
AZIENDE									
FORME DI CONDUZIONE									
Conduzione diretta del coltivatore	2.383	774	474	208	16	10	6	11	3.882
Con solo manodopera familiare	2.343	742	426	194	15	9	5	10	3.744
Con manodopera familiare prevalente	31	23	35	9	-	-	1	-	99
Con manodopera extrafamiliare prevalente	9	9	13	5	1	1	-	1	39
Conduzione con salariati	40	30	26	7	2	5	3	1	114
Conduzione a colonia parziaria appoderata	1	1	1	-	-	-	-	-	3
Altra forma di conduzione	-	-	-	-	-	-	1	-	1
TOTALE	2.424	805	501	215	18	15	10	12	4.000
ZONE ALITIMETRICHE									
Montagna	608	99	93	36	3	6	1	2	848
Collina	-	-	-	-	-	-	-	-	-
Pianura	1.816	706	408	179	15	9	9	10	3.152
TOTALE	2.424	805	501	215	18	15	10	12	4.000
GIORNATE DI LAVORO EXTRAZIENDALE									
FORME DI CONDUZIONE									
Conduzione diretta del coltivatore	3.329	2.488	2.777	2.092	247	200	185	550	11.868
Con solo manodopera familiare	3.266	2.386	2.481	1.952	232	180	155	500	11.152
Con manodopera familiare prevalente	49	74	211	90	-	-	30	-	454
Con manodopera extrafamiliare prevalente	14	28	85	50	15	20	-	50	262
Conduzione con salariati	60	97	142	70	34	105	96	50	654
Conduzione a colonia parziaria appoderata	2	3	7	-	-	-	-	-	12
Altra forma di conduzione	-	-	-	-	-	-	30	-	30
TOTALE	3.391	2.588	2.926	2.162	281	305	311	600	12.564
ZONE ALTIMETRICHE									
Montagna	742	324	544	360	45	120	30	100	2.265
Collina	-	-	-	-	-	-	-	-	-
Pianura	2.649	2.264	2.382	1.802	236	185	281	500	10.299
TOTALE	3.391	2.588	2.926	2.162	281	305	311	600	12.564

Tavola 2.77 - Aziende che utilizzano mezzi meccanici extraziendali e superficie lavorata secondo le principali operazioni effettuate per classe di superficie agricola utilizzata (SAU), forma di conduzione e zona altimetrica (superficie in ettari)

OPERAZIONI EFFETTUATE IN AZIENDA CON MEZZI EXTRAZIENDALI									
CLASSI DI SAU FORME DI CONDUZIONE ZONE ALTIMETRICHE	Totale	Affidamento completo	AFFIDAMENTO PARZIALE						
			Solo aratura	Solo semina	Solo raccolta meccanica	Aratura e semina	Aratura e raccolta meccanica	Semina e raccolta meccanica	Aratura, semina e raccolta meccanica
AZIENDE									
CLASSI DI SAU									
Senza superficie	12	2	-	-	-	-	-	-	-
Meno di 1 ettaro	2.310	719	290	2	159	11	-	-	-
1 -- 2	790	261	73	4	86	2	-	-	-
2 -- 3	335	87	28	2	43	2	-	-	-
3 -- 5	257	61	19	1	37	1	-	-	-
5 -- 10	178	33	12	-	48	-	-	-	-
10 -- 20	80	20	4	-	20	-	-	-	-
20 -- 30	17	3	1	-	9	-	-	-	-
30 -- 50	13	4	-	-	5	-	-	-	-
50 -- 100	7	2	1	-	3	-	-	-	-
100 ed oltre	1	-	-	-	1	-	-	-	-
TOTALE	4.000	1.192	428	9	411	16	-	-	-
FORME DI CONDUZIONE									
Conduzione diretta del coltivatore	3.882	1.111	427	9	404	16	-	-	-
Con solo manodopera familiare	3.744	1.030	415	9	398	16	-	-	-
Con manodopera familiare prevalente	99	59	10	-	4	-	-	-	-
Con manodopera extrafamiliare prevalente	39	22	2	-	2	-	-	-	-
Conduzione con salariati	114	79	1	-	6	-	-	-	-
Conduzione a colonia parziaria appoderata	3	2	-	-	1	-	-	-	-
Altra forma di conduzione	1	-	-	-	-	-	-	-	-
TOTALE	4.000	1.192	428	9	411	16	-	-	-
ZONE ALTIMETRICHE									
Montagna	848	125	225	1	42	4	-	-	-
Collina	-	-	-	-	-	-	-	-	-
Pianura	3.152	1.067	203	8	369	12	-	-	-
TOTALE	4.000	1.192	428	9	411	16	-	-	-
SUPERFICIE LAVORATA									
CLASSI DI SAU									
Senza superficie	20,96	0,92	-	-	-	-	-	-	-
Meno di 1 ettaro	1.095,13	273,96	52,74	0,67	53,24	7,05	-	-	-
1 -- 2	1.080,50	303,24	34,80	3,70	81,94	1,90	-	-	-
2 -- 3	756,87	165,41	14,41	2,00	67,12	2,38	-	-	-
3 -- 5	848,25	183,98	14,64	4,00	92,22	2,00	-	-	-
5 -- 10	1.002,97	196,51	17,58	-	208,81	-	-	-	-
10 -- 20	906,42	246,62	4,85	-	179,41	-	-	-	-
20 -- 30	261,32	47,77	10,00	-	123,07	-	-	-	-
30 -- 50	418,89	140,60	-	-	110,35	-	-	-	-
50 -- 100	266,62	117,37	1,00	-	79,25	-	-	-	-
100 ed oltre	160,00	-	-	-	160,00	-	-	-	-
TOTALE	6.817,93	1.676,38	150,02	10,37	1.155,41	13,33	-	-	-
FORME DI CONDUZIONE									
Conduzione diretta del coltivatore	6.243,35	1.510,08	149,92	10,37	1.100,17	13,33	-	-	-
Con solo manodopera familiare	5.797,79	1.311,58	139,67	10,37	1.072,36	13,33	-	-	-
Con manodopera familiare prevalente	214,87	142,14	5,25	-	7,25	-	-	-	-
Con manodopera extrafamiliare prevalente	230,69	56,36	5,00	-	20,56	-	-	-	-
Conduzione con salariati	563,73	157,48	0,10	-	54,89	-	-	-	-
Conduzione a colonia parziaria appoderata	9,17	8,82	-	-	0,35	-	-	-	-
Altra forma di conduzione	1,68	-	-	-	-	-	-	-	-
TOTALE	6.817,93	1.676,38	150,02	10,37	1.155,41	13,33	-	-	-
ZONE ALTIMETRICHE									
Montagna	1.235,84	200,68	57,63	1,00	73,77	1,40	-	-	-
Collina	-	-	-	-	-	-	-	-	-
Pianura	5.582,09	1.475,70	92,39	9,37	1.081,64	11,93	-	-	-
TOTALE	6.817,93	1.676,38	150,02	10,37	1.155,41	13,33	-	-	-

Tavola 2.78 - Aziende con attrezzature informatiche per classe di superficie agricola utilizzata (SAU) e forma di conduzione

CLASSI DI SAU FORME DI CONDUZIONE	AZIENDE CON ATTREZZATURE INFORMATICHE						
	Totale	Servizi amministrativi	Gestione coltivazione e/o allevamenti	Altre operazioni	UTILIZZO ABITUALE RETE INTERNET		
					Dispone di un sito proprio	Uso del commercio elettronico per la vendita di prodotti aziendali	Uso del commercio elettronico per l'acquisto di mezzi tecnici
CLASSI DI SAU (in ettari)							
Senza superficie	-	-	-	-	-	-	-
Meno di 1 ettaro	24	13	6	4	4	1	3
1 -- 2	25	20	3	2	8	3	-
2 -- 3	11	8	4	3	1	-	-
3 -- 5	15	12	3	-	4	2	-
5 -- 10	26	10	10	4	14	2	1
10 -- 20	26	18	10	5	12	3	1
20 -- 30	8	6	3	-	5	2	-
30 -- 50	5	5	-	-	1	-	-
50 -- 100	4	3	2	1	2	1	-
100 ed oltre	2	1	-	-	1	-	-
TOTALE	146	96	41	19	52	14	5
FORME DI CONDUZIONE							
Conduzione diretta del coltivatore	116	74	37	15	34	9	5
<i>Con solo manodopera familiare</i>	83	47	26	11	24	8	4
<i>Con manodopera familiare prevalente</i>	20	15	7	1	4	-	1
<i>Con manodopera extrafamiliare prevalente</i>	13	12	4	3	6	1	-
Conduzione con salariati	30	22	4	4	18	5	-
Conduzione a colonia parziaria appoderata	-	-	-	-	-	-	-
Altra forma di conduzione	-	-	-	-	-	-	-
TOTALE	146	96	41	19	52	14	5

Capitolo 3 – Dati provinciali (Universo CEE)

Tavola 3.1 - Aziende e relativa superficie totale per classe di superficie totale, forma di conduzione, titolo di possesso dei terreni e zona altimetrica (superficie in ettari) - TOTALE

FORME DI CONDUZIONE TITOLI DI POSSESSO DEI TERRENI	CLASSI DI SUPERFICIE TOTALE								Totale
	Meno di 1	1 -- 2	2 -- 5	5 -- 10	10 -- 20	20 -- 50	50 -- 100	100 ed oltre	
AZIENDE									
Solo in proprietà	4.394	2.255	2.233	949	412	140	27	7	10.417
Solo in affitto	72	51	50	31	21	17	2	-	244
Solo in uso gratuito	75	49	58	29	19	5	-	-	235
Parte in proprietà e parte in affitto	35	53	85	43	45	39	4	1	305
Parte in proprietà e parte in uso gratuito	82	68	126	70	49	26	3	-	424
Parte in affitto e parte in uso gratuito	4	4	4	4	6	3	-	-	25
Parte in proprietà, parte in affitto e parte in uso gratuito	1	4	7	12	13	8	2	-	47
Con solo manodopera familiare	4.663	2.484	2.563	1.138	565	238	38	8	11.697
Solo in proprietà	120	68	97	66	21	10	2	-	384
Solo in affitto	3	1	5	1	3	1	-	-	14
Solo in uso gratuito	-	-	-	3	-	-	1	-	4
Parte in proprietà e parte in affitto	1	3	2	5	1	1	1	-	14
Parte in proprietà e parte in uso gratuito	2	4	2	3	-	-	1	-	12
Parte in proprietà, parte in affitto e parte in uso gratuito	-	-	-	1	3	1	-	-	5
Con manodopera familiare prevalente	126	76	106	79	28	13	5	-	433
Solo in proprietà	43	28	41	27	26	16	7	1	189
Solo in affitto	-	-	2	-	1	2	-	-	5
Solo in uso gratuito	1	-	-	-	-	-	-	-	1
Parte in proprietà e parte in affitto	-	-	3	1	1	1	1	-	7
Parte in proprietà e parte in uso gratuito	-	1	1	2	1	-	1	-	6
Con manodopera extrafamiliare prevalente	44	29	47	30	29	19	9	1	208
Solo in proprietà	49	36	31	16	16	22	10	15	195
Solo in affitto	2	-	3	2	3	3	-	3	16
Solo in uso gratuito	-	-	1	1	2	-	-	2	6
Parte in proprietà e parte in affitto	1	2	3	1	1	4	1	1	14
Parte in proprietà e parte in uso gratuito	-	2	1	-	2	-	-	-	5
Parte in proprietà, parte in affitto e parte in uso gratuito	-	-	-	-	-	-	2	-	2
Conduzione con salariati	52	40	39	20	24	29	13	21	238
Solo in proprietà	2	1	1	-	-	1	-	-	5
Solo in affitto	-	-	1	-	-	-	-	-	1
Solo in uso gratuito	-	-	4	1	-	-	-	-	5
Conduzione a colonia parziaria appoderata	2	1	6	1	-	1	-	-	11
Solo in proprietà	2	-	2	-	-	-	-	-	4
Altra forma di conduzione	2	-	2	-	-	-	-	-	4
Solo in proprietà	4.610	2.388	2.405	1.058	475	189	46	23	11.194
Solo in affitto	77	52	61	34	28	23	2	3	280
Solo in uso gratuito	76	49	63	34	21	5	1	2	251
Parte in proprietà e parte in affitto	37	58	93	50	48	45	7	2	340
Parte in proprietà e parte in uso gratuito	84	75	130	75	52	26	5	-	447
Parte in affitto e parte in uso gratuito	4	4	4	4	6	3	-	-	25
Parte in proprietà, parte in affitto e parte in uso gratuito	1	4	7	13	16	9	4	-	54
TOTALE	4.889	2.630	2.763	1.268	646	300	65	30	12.591

Tavola 3.1 segue - Aziende e relativa superficie totale per classe di superficie totale, forma di conduzione, titolo di possesso dei terreni e zona altimetrica (superficie in ettari) - MONTAGNA

FORME DI CONDUZIONE TITOLI DI POSSESSO DEI TERRENI	CLASSI DI SUPERFICIE TOTALE								Totale
	Meno di 1	1 -- 2	2 -- 5	5 -- 10	10 -- 20	20 -- 50	50 -- 100	100 ed oltre	
AZIENDE									
Solo in proprietà	764	660	1.050	633	329	105	18	5	3.564
Solo in affitto	11	7	15	17	14	13	1	-	78
Solo in uso gratuito	20	11	24	21	13	4	-	-	93
Parte in proprietà e parte in affitto	6	8	30	22	28	19	3	-	116
Parte in proprietà e parte in uso gratuito	25	24	67	56	41	24	1	-	238
Parte in affitto e parte in uso gratuito	1	1	1	2	4	2	-	-	11
Parte in proprietà, parte in affitto e parte in uso gratuito	1	-	1	5	9	3	2	-	21
Con solo manodopera familiare	828	711	1.188	756	438	170	25	5	4.121
Solo in proprietà	33	27	46	37	12	10	1	-	166
Solo in affitto	-	-	-	1	1	-	-	-	2
Solo in uso gratuito	-	-	-	2	-	-	1	-	3
Parte in proprietà e parte in affitto	-	-	2	2	-	-	-	-	4
Parte in proprietà e parte in uso gratuito	-	4	-	2	-	-	-	-	6
Parte in proprietà, parte in affitto e parte in uso gratuito	-	-	-	-	2	-	-	-	2
Con manodopera familiare prevalente	33	31	48	44	15	10	2	-	183
Solo in proprietà	5	5	13	8	11	5	1	-	48
Solo in affitto	-	-	-	-	-	-	-	-	-
Solo in uso gratuito	-	-	-	-	-	-	-	-	-
Parte in proprietà e parte in affitto	-	-	1	-	1	1	1	-	4
Parte in proprietà e parte in uso gratuito	-	1	-	1	-	-	-	-	2
Con manodopera extrafamiliare prevalente	5	6	14	9	12	6	2	-	54
Solo in proprietà	3	7	6	3	2	4	1	8	34
Solo in affitto	-	-	1	1	2	1	-	-	5
Solo in uso gratuito	-	-	-	1	-	-	-	1	2
Parte in proprietà e parte in affitto	-	-	-	-	-	1	1	-	2
Parte in proprietà e parte in uso gratuito	-	-	-	-	-	-	-	-	-
Parte in proprietà, parte in affitto e parte in uso gratuito	-	-	-	-	-	-	2	-	2
Conduzione con salariati	3	7	7	5	4	6	4	9	45
Solo in proprietà	-	-	-	-	-	-	-	-	-
Solo in affitto	-	-	-	-	-	-	-	-	-
Solo in uso gratuito	-	-	-	-	-	-	-	-	-
Conduzione a colonia parziaria appoderata	-	-	-	-	-	-	-	-	-
Solo in proprietà	-	-	2	-	-	-	-	-	2
Altra forma di conduzione	-	-	2	-	-	-	-	-	2
Solo in proprietà	805	699	1.117	681	354	124	21	13	3.814
Solo in affitto	11	7	16	19	17	14	1	-	85
Solo in uso gratuito	20	11	24	24	13	4	1	1	98
Parte in proprietà e parte in affitto	6	8	33	24	29	21	5	-	126
Parte in proprietà e parte in uso gratuito	25	29	67	59	41	24	1	-	246
Parte in affitto e parte in uso gratuito	1	1	1	2	4	2	-	-	11
Parte in proprietà, parte in affitto e parte in uso gratuito	1	-	1	5	11	3	4	-	25
TOTALE	869	755	1.259	814	469	192	33	14	4.405

Tavola 3.1 segue - Aziende e relativa superficie totale per classe di superficie totale, forma di conduzione, titolo di possesso dei terreni e zona altimetrica (superficie in ettari) - PIANURA

FORME DI CONDUZIONE TITOLI DI POSSESSO DEI TERRENI	CLASSI DI SUPERFICIE TOTALE								Totale
	Meno di 1	1 – 2	2 -- 5	5 -- 10	10 -- 20	20 -- 50	50 -- 100	100 ed oltre	
AZIENDE									
Solo in proprietà	3.630	1.595	1.183	316	83	35	9	2	6.853
Solo in affitto	61	44	35	14	7	4	1	-	166
Solo in uso gratuito	55	38	34	8	6	1	-	-	142
Parte in proprietà e parte in affitto	29	45	55	21	17	20	1	1	189
Parte in proprietà e parte in uso gratuito	57	44	59	14	8	2	2	-	186
Parte in affitto e parte in uso gratuito	3	3	3	2	2	1	-	-	14
Parte in proprietà, parte in affitto e parte in uso gratuito	-	4	6	7	4	5	-	-	26
Con solo manodopera familiare	3.835	1.773	1.375	382	127	68	13	3	7.576
Solo in proprietà	87	41	51	29	9	-	1	-	218
Solo in affitto	3	1	5	-	2	1	-	-	12
Solo in uso gratuito	-	-	-	1	-	-	-	-	1
Parte in proprietà e parte in affitto	1	3	-	3	1	1	1	-	10
Parte in proprietà e parte in uso gratuito	2	-	2	1	-	-	1	-	6
Parte in proprietà, parte in affitto e parte in uso gratuito	-	-	-	1	1	1	-	-	3
Con manodopera familiare prevalente	93	45	58	35	13	3	3	-	250
Solo in proprietà	38	23	28	19	15	11	6	1	141
Solo in affitto	-	-	2	-	1	2	-	-	5
Solo in uso gratuito	1	-	-	-	-	-	-	-	1
Parte in proprietà e parte in affitto	-	-	2	1	-	-	-	-	3
Parte in proprietà e parte in uso gratuito	-	-	1	1	1	-	1	-	4
Con manodopera extrafamiliare prevalente	39	23	33	21	17	13	7	1	154
Solo in proprietà	46	29	25	13	14	18	9	7	161
Solo in affitto	2	-	2	1	1	2	-	3	11
Solo in uso gratuito	-	-	1	-	2	-	-	1	4
Parte in proprietà e parte in affitto	1	2	3	1	1	3	-	1	12
Parte in proprietà e parte in uso gratuito	-	2	1	-	2	-	-	-	5
Parte in proprietà, parte in affitto e parte in uso gratuito	-	-	-	-	-	-	-	-	-
Conduzione con salariati	49	33	32	15	20	23	9	12	193
Solo in proprietà	2	1	1	-	-	1	-	-	5
Solo in affitto	-	-	1	-	-	-	-	-	1
Solo in uso gratuito	-	-	4	1	-	-	-	-	5
Conduzione a colonia parziaria appoderata	2	1	6	1	-	1	-	-	11
Solo in proprietà	2	-	-	-	-	-	-	-	2
Altra forma di conduzione	2	-	-	-	-	-	-	-	2
Solo in proprietà	3.805	1.689	1.288	377	121	65	25	10	7.380
Solo in affitto	66	45	45	15	11	9	1	3	195
Solo in uso gratuito	56	38	39	10	8	1	-	1	153
Parte in proprietà e parte in affitto	31	50	60	26	19	24	2	2	214
Parte in proprietà e parte in uso gratuito	59	46	63	16	11	2	4	-	201
Parte in affitto e parte in uso gratuito	3	3	3	2	2	1	-	-	14
Parte in proprietà, parte in affitto e parte in uso gratuito	-	4	6	8	5	6	-	-	29
TOTALE	4.020	1.875	1.504	454	177	108	32	16	8.186

Tavola 3.1 segue - Aziende e relativa superficie totale per classe di superficie totale, forma di conduzione, titolo di possesso dei terreni e zona altimetrica (superficie in ettari) - TOTALE

FORME DI CONDUZIONE TITOLI DI POSSESSO DEI TERRENI	CLASSI DI SUPERFICIE TOTALE								Totale
	Meno di 1	1 -- 2	2 -- 5	5 -- 10	10 -- 20	20 -- 50	50 -- 100	100 ed oltre	
SUPERFICIE TOTALE									
Solo in proprietà	2.094,59	3.174,19	6.935,69	6.524,42	5.564,86	3.908,31	1.817,05	4.631,28	34.650,39
Solo in affitto	39,90	64,38	157,04	215,26	279,88	520,53	133,26	-	1.410,25
Solo in uso gratuito	35,89	63,28	167,70	197,42	252,33	136,39	-	-	853,01
Parte in proprietà e parte in affitto	19,54	74,28	277,13	310,01	620,49	1.151,33	232,63	200,00	2.885,41
Parte in proprietà e parte in uso gratuito	45,06	93,67	413,55	513,67	674,53	775,82	246,61	-	2.762,91
Parte in affitto e parte in uso gratuito	1,99	5,77	10,91	32,20	73,17	115,25	-	-	239,29
Parte in proprietà, parte in affitto e parte in uso gratuito	0,35	5,21	22,33	89,70	178,10	255,58	111,02	-	662,29
Con solo manodopera familiare	2.237,32	3.480,78	7.984,35	7.882,68	7.643,36	6.863,21	2.540,57	4.831,28	43.463,55
Solo in proprietà	55,58	97,60	296,62	469,74	256,34	296,01	153,58	-	1.625,47
Solo in affitto	1,55	1,50	16,20	8,73	34,79	30,19	-	-	92,96
Solo in uso gratuito	-	-	-	21,70	-	-	50,45	-	72,15
Parte in proprietà e parte in affitto	0,76	4,14	6,23	34,15	12,33	46,65	88,60	-	192,86
Parte in proprietà e parte in uso gratuito	1,18	5,62	6,77	20,17	-	-	57,01	-	90,75
Parte in proprietà, parte in affitto e parte in uso gratuito	-	-	-	5,78	35,43	32,74	-	-	73,95
Con manodopera familiare prevalente	59,07	108,86	325,82	560,27	338,89	405,59	349,64	-	2.148,14
Solo in proprietà	21,73	38,48	120,81	183,67	348,58	494,61	433,60	123,00	1.764,48
Solo in affitto	-	-	6,19	-	13,81	58,89	-	-	78,89
Solo in uso gratuito	0,20	-	-	-	-	-	-	-	0,20
Parte in proprietà e parte in affitto	-	-	9,26	6,61	10,72	40,00	94,00	-	160,59
Parte in proprietà e parte in uso gratuito	-	1,20	3,45	13,45	15,43	-	68,94	-	102,47
Con manodopera extrafamiliare prevalente	21,93	39,68	139,71	203,73	388,54	593,50	596,54	123,00	2.106,63
Solo in proprietà	28,66	48,61	97,64	115,09	239,51	735,64	677,60	10.135,05	12.077,80
Solo in affitto	0,72	-	10,58	14,20	40,11	96,81	-	813,31	975,73
Solo in uso gratuito	-	-	4,43	7,90	25,36	-	-	8.503,62	8.541,31
Parte in proprietà e parte in affitto	0,32	2,43	10,09	7,89	15,89	150,68	82,50	130,61	400,41
Parte in proprietà e parte in uso gratuito	-	3,38	3,20	-	28,52	-	-	-	35,10
Parte in proprietà, parte in affitto e parte in uso gratuito	-	-	-	-	-	-	191,26	-	191,26
Conduzione con salariati	29,70	54,42	125,94	145,08	349,39	983,13	951,36	19.582,59	22.221,61
Solo in proprietà	1,80	1,36	2,87	-	-	34,75	-	-	40,78
Solo in affitto	-	-	4,63	-	-	-	-	-	4,63
Solo in uso gratuito	-	-	15,40	5,02	-	-	-	-	20,42
Conduzione a colonia parziaria appoderata	1,80	1,36	22,90	5,02	-	34,75	-	-	65,83
Solo in proprietà	0,89	-	6,10	-	-	-	-	-	6,99
Altra forma di conduzione	0,89	-	6,10	-	-	-	-	-	6,99
Solo in proprietà	2.203,25	3.360,24	7.459,73	7.292,92	6.409,29	5.469,32	3.081,83	14.889,33	50.165,91
Solo in affitto	42,17	65,88	194,64	238,19	368,59	706,42	133,26	813,31	2.562,46
Solo in uso gratuito	36,09	63,28	187,53	232,04	277,69	136,39	50,45	8.503,62	9.487,09
Parte in proprietà e parte in affitto	20,62	80,85	302,71	358,66	659,43	1.388,66	497,73	330,61	3.639,27
Parte in proprietà e parte in uso gratuito	46,24	103,87	426,97	547,29	718,48	775,82	372,56	-	2.991,23
Parte in affitto e parte in uso gratuito	1,99	5,77	10,91	32,20	73,17	115,25	-	-	239,29
Parte in proprietà, parte in affitto e parte in uso gratuito	0,35	5,21	22,33	95,48	213,53	288,32	302,28	-	927,50
TOTALE	2.350,71	3.685,10	8.604,82	8.796,78	8.720,18	8.880,18	4.438,11	24.536,87	70.012,75

Tavola 3.1 segue - Aziende e relativa superficie totale per classe di superficie totale, forma di conduzione, titolo di possesso dei terreni e zona altimetrica (superficie in ettari) - MONTAGNA

FORME DI CONDUZIONE TITOLI DI POSSESSO DEI TERRENI	CLASSI DI SUPERFICIE TOTALE									Totale
	Meno di 1	1 -- 2	2 -- 5	5 -- 10	10 -- 20	20 -- 50	50 -- 100	100 ed oltre		
SUPERFICIE TOTALE										
Solo in proprietà	391,82	943,19	3.410,87	4.414,38	4.429,92	2.914,39	1.176,23	4.300,14	21.980,94	
Solo in affitto	5,17	8,68	50,04	125,52	193,38	381,38	77,95	-	842,12	
Solo in uso gratuito	9,83	15,19	74,84	145,91	168,80	109,59	-	-	524,16	
Parte in proprietà e parte in affitto	3,58	11,48	106,43	153,75	388,74	527,13	161,53	-	1.352,64	
Parte in proprietà e parte in uso gratuito	14,62	33,87	221,68	407,27	562,02	713,73	78,50	-	2.031,69	
Parte in affitto e parte in uso gratuito	0,66	1,22	2,54	17,97	51,80	72,00	-	-	146,19	
Parte in proprietà, parte in affitto e parte in uso gratuito	0,35	-	4,60	40,79	117,93	107,36	111,02	-	382,05	
Con solo manodopera familiare	426,03	1.013,63	3.871,00	5.305,59	5.912,59	4.825,58	1.605,23	4.300,14	27.259,79	
Solo in proprietà	14,98	40,71	137,83	265,16	144,33	296,01	71,23	-	970,25	
Solo in affitto	-	-	-	8,73	10,79	-	-	-	19,52	
Solo in uso gratuito	-	-	-	13,01	-	-	50,45	-	63,46	
Parte in proprietà e parte in affitto	-	-	6,23	14,56	-	-	-	-	20,79	
Parte in proprietà e parte in uso gratuito	-	5,62	-	12,29	-	-	-	-	17,91	
Parte in proprietà, parte in affitto e parte in uso gratuito	-	-	-	-	22,83	-	-	-	22,83	
Con manodopera familiare prevalente	14,98	46,33	144,06	313,75	177,95	296,01	121,68	-	1.114,76	
Solo in proprietà	2,71	7,65	41,74	58,08	164,96	176,41	54,41	-	505,96	
Solo in affitto	-	-	-	-	-	-	-	-	-	
Solo in uso gratuito	-	-	-	-	-	-	-	-	-	
Parte in proprietà e parte in affitto	-	-	4,29	-	10,72	40,00	94,00	-	149,01	
Parte in proprietà e parte in uso gratuito	-	1,20	-	6,90	-	-	-	-	8,10	
Con manodopera extrafamiliare prevalente	2,71	8,85	46,03	64,98	175,68	216,41	148,41	-	663,07	
Solo in proprietà	1,94	10,79	20,74	21,88	29,24	138,57	65,96	6.166,94	6.456,06	
Solo in affitto	-	-	2,39	7,20	26,11	37,00	-	-	72,70	
Solo in uso gratuito	-	-	-	7,90	-	-	-	8.355,70	8.363,60	
Parte in proprietà e parte in affitto	-	-	-	-	-	21,20	82,50	-	103,70	
Parte in proprietà e parte in uso gratuito	-	-	-	-	-	-	-	-	-	
Parte in proprietà, parte in affitto e parte in uso gratuito	-	-	-	-	-	-	191,26	-	191,26	
Conduzione con salariati	1,94	10,79	23,13	36,98	55,35	196,77	339,72	14.522,64	15.187,32	
Solo in proprietà	-	-	-	-	-	-	-	-	-	
Solo in affitto	-	-	-	-	-	-	-	-	-	
Solo in uso gratuito	-	-	-	-	-	-	-	-	-	
Conduzione a colonia parziaria appoderata	-	-	-	-	-	-	-	-	-	
Solo in proprietà	-	-	6,10	-	-	-	-	-	6,10	
Altra forma di conduzione	-	-	6,10	-	-	-	-	-	6,10	
Solo in proprietà	411,45	1.002,34	3.617,28	4.759,50	4.768,45	3.525,38	1.367,83	10.467,08	29.919,31	
Solo in affitto	5,17	8,68	52,43	141,45	230,28	418,38	77,95	-	934,34	
Solo in uso gratuito	9,83	15,19	74,84	166,82	168,80	109,59	50,45	8.355,70	8.951,22	
Parte in proprietà e parte in affitto	3,58	11,48	116,95	168,31	399,46	588,33	338,03	-	1.626,14	
Parte in proprietà e parte in uso gratuito	14,62	40,69	221,68	426,46	562,02	713,73	78,50	-	2.057,70	
Parte in affitto e parte in uso gratuito	0,66	1,22	2,54	17,97	51,80	72,00	-	-	146,19	
Parte in proprietà, parte in affitto e parte in uso gratuito	0,35	-	4,60	40,79	140,76	107,36	302,28	-	596,14	
TOTALE	445,66	1.079,60	4.090,32	5.721,30	6.321,57	5.534,77	2.215,04	18.822,78	44.231,04	

Tavola 3.1 segue - Aziende e relativa superficie totale per classe di superficie totale, forma di conduzione, titolo di possesso dei terreni e zona altimetrica (superficie in ettari) - PIANURA

FORME DI CONDUZIONE TITOLI DI POSSESSO DEI TERRENI	CLASSI DI SUPERFICIE TOTALE								Totale
	Meno di 1	1 -- 2	2 -- 5	5 -- 10	10 -- 20	20 -- 50	50 -- 100	100 ed oltre	
SUPERFICIE TOTALE									
Solo in proprietà	1.702,77	2.231,00	3.524,82	2.110,04	1.134,94	993,92	640,82	331,14	12.669,45
Solo in affitto	34,73	55,70	107,00	89,74	86,50	139,15	55,31	-	568,13
Solo in uso gratuito	26,06	48,09	92,86	51,51	83,53	26,80	-	-	328,85
Parte in proprietà e parte in affitto	15,96	62,80	170,70	156,26	231,75	624,20	71,10	200,00	1.532,77
Parte in proprietà e parte in uso gratuito	30,44	59,80	191,87	106,40	112,51	62,09	168,11	-	731,22
Parte in affitto e parte in uso gratuito	1,33	4,55	8,37	14,23	21,37	43,25	-	-	93,10
Parte in proprietà, parte in affitto e parte in uso gratuito	-	5,21	17,73	48,91	60,17	148,22	-	-	280,24
Con solo manodopera familiare	1.811,29	2.467,15	4.113,35	2.577,09	1.730,77	2.037,63	935,34	531,14	16.203,76
Solo in proprietà	40,60	56,89	158,79	204,58	112,01	-	82,35	-	655,22
Solo in affitto	1,55	1,50	16,20	-	24,00	30,19	-	-	73,44
Solo in uso gratuito	-	-	-	8,69	-	-	-	-	8,69
Parte in proprietà e parte in affitto	0,76	4,14	-	19,59	12,33	46,65	88,60	-	172,07
Parte in proprietà e parte in uso gratuito	1,18	-	6,77	7,88	-	-	57,01	-	72,84
Parte in proprietà, parte in affitto e parte in uso gratuito	-	-	-	5,78	12,60	32,74	-	-	51,12
Con manodopera familiare prevalente	44,09	62,53	181,76	246,52	160,94	109,58	227,96	-	1.033,38
Solo in proprietà	19,02	30,83	79,07	125,59	183,62	318,20	379,19	123,00	1.258,52
Solo in affitto	-	-	6,19	-	13,81	58,89	-	-	78,89
Solo in uso gratuito	0,20	-	-	-	-	-	-	-	0,20
Parte in proprietà e parte in affitto	-	-	4,97	6,61	-	-	-	-	11,58
Parte in proprietà e parte in uso gratuito	-	-	3,45	6,55	15,43	-	68,94	-	94,37
Con manodopera extrafamiliare prevalente	19,22	30,83	93,68	138,75	212,86	377,09	448,13	123,00	1.443,56
Solo in proprietà	26,72	37,82	76,90	93,21	210,27	597,07	611,64	3.968,11	5.621,74
Solo in affitto	0,72	-	8,19	7,00	14,00	59,81	-	813,31	903,03
Solo in uso gratuito	-	-	4,43	-	25,36	-	-	147,92	177,71
Parte in proprietà e parte in affitto	0,32	2,43	10,09	7,89	15,89	129,48	-	130,61	296,71
Parte in proprietà e parte in uso gratuito	-	3,38	3,20	-	28,52	-	-	-	35,10
Parte in proprietà, parte in affitto e parte in uso gratuito	-	-	-	-	-	-	-	-	-
Conduzione con salariati	27,76	43,63	102,81	108,10	294,04	786,36	611,64	5.059,95	7.034,29
Solo in proprietà	1,80	1,36	2,87	-	-	34,75	-	-	40,78
Solo in affitto	-	-	4,63	-	-	-	-	-	4,63
Solo in uso gratuito	-	-	15,40	5,02	-	-	-	-	20,42
Conduzione a colonia parziaria appoderata	1,80	1,36	22,90	5,02	-	34,75	-	-	65,83
Solo in proprietà	0,89	-	-	-	-	-	-	-	0,89
Altra forma di conduzione	0,89	-	-	-	-	-	-	-	0,89
Solo in proprietà	1.791,80	2.357,90	3.842,45	2.533,42	1.640,84	1.943,94	1.714,00	4.422,25	20.246,60
Solo in affitto	37,00	57,20	142,21	96,74	138,31	288,04	55,31	813,31	1.628,12
Solo in uso gratuito	26,26	48,09	112,69	65,22	108,89	26,80	-	147,92	535,87
Parte in proprietà e parte in affitto	17,04	69,37	185,76	190,35	259,97	800,33	159,70	330,61	2.013,13
Parte in proprietà e parte in uso gratuito	31,62	63,18	205,29	120,83	156,46	62,09	294,06	-	933,53
Parte in affitto e parte in uso gratuito	1,33	4,55	8,37	14,23	21,37	43,25	-	-	93,10
Parte in proprietà, parte in affitto e parte in uso gratuito	-	5,21	17,73	54,69	72,77	180,96	-	-	331,36
TOTALE	1.905,05	2.605,50	4.514,50	3.075,48	2.398,61	3.345,41	2.223,07	5.714,09	25.781,71

Tavola 3.2 - Aziende e relativa superficie agricola utilizzata (SAU) per classe di superficie agricola utilizzata, forma di conduzione, titolo di possesso dei terreni e zona altimetrica (superficie in ettari) - TOTALE

FORME DI CONDUZIONE TITOLI DI POSSESSO DEI TERRENI	CLASSI DI SUPERFICIE AGRICOLA UTILIZZATA								Totale
	Meno di 1	1 -- 2	2 -- 5	5 -- 10	10 -- 20	20 -- 50	50 -- 100	100 ed oltre	
AZIENDE									
Solo in proprietà	6.516	2.121	1.384	341	101	28	6	3	10.500
Solo in affitto	97	53	47	36	16	9	2	-	260
Solo in uso gratuito	131	50	49	15	4	1	1	-	251
Parte in proprietà e parte in affitto	42	49	83	35	32	25	1	1	268
Parte in proprietà e parte in uso gratuito	118	74	88	41	14	6	1	-	342
Parte in affitto e parte in uso gratuito	4	5	4	5	3	4	-	-	25
Parte in proprietà, parte in affitto e parte in uso gratuito	1	2	11	13	6	7	-	-	40
Con solo manodopera familiare	6.909	2.354	1.666	486	176	80	11	4	11.686
Solo in proprietà	218	77	62	26	3	1	1	-	388
Solo in affitto	3	1	6	2	2	-	-	-	14
Solo in uso gratuito	1	-	4	-	-	-	-	-	5
Parte in proprietà e parte in affitto	1	4	3	3	1	1	1	-	14
Parte in proprietà e parte in uso gratuito	4	1	1	1	-	-	1	-	8
Parte in affitto e parte in uso gratuito	-	-	-	-	-	1	-	-	1
Parte in proprietà, parte in affitto e parte in uso gratuito	-	-	-	2	1	-	-	-	3
Con manodopera familiare prevalente	227	83	76	34	7	3	3	-	433
Solo in proprietà	76	37	34	21	12	5	2	-	187
Solo in affitto	-	1	1	-	3	-	-	-	5
Solo in uso gratuito	1	-	-	-	-	-	-	-	1
Parte in proprietà e parte in affitto	-	1	2	2	1	-	1	-	7
Parte in proprietà e parte in uso gratuito	1	-	3	-	1	1	-	-	6
Con manodopera extrafamiliare prevalente	78	39	40	23	17	6	3	-	206
Solo in proprietà	64	36	28	17	19	16	9	4	193
Solo in affitto	3	1	3	4	3	2	-	2	18
Solo in uso gratuito	1	1	1	1	1	-	-	1	6
Parte in proprietà e parte in affitto	1	-	3	1	2	3	-	1	11
Parte in proprietà e parte in uso gratuito	-	2	1	-	2	-	-	-	5
Parte in proprietà, parte in affitto e parte in uso gratuito	-	-	-	-	-	1	1	-	2
Conduzione con salariati	69	40	36	23	27	22	10	8	235
Solo in proprietà	3	-	1	1	-	-	-	-	5
Solo in affitto	-	-	1	-	-	-	-	-	1
Solo in uso gratuito	-	-	5	-	-	-	-	-	5
Conduzione a colonia parziaria appoderata	3	-	7	1	-	-	-	-	11
Solo in proprietà	3	-	1	-	-	-	-	-	4
Altra forma di conduzione	3	-	1	-	-	-	-	-	4
Solo in proprietà	6.880	2.271	1.510	406	135	50	18	7	11.277
Solo in affitto	103	56	58	42	24	11	2	2	298
Solo in uso gratuito	134	51	59	16	5	1	1	1	268
Parte in proprietà e parte in affitto	44	54	91	41	36	29	3	2	300
Parte in proprietà e parte in uso gratuito	123	77	93	42	17	7	2	-	361
Parte in affitto e parte in uso gratuito	4	5	4	5	3	5	-	-	26
Parte in proprietà, parte in affitto e parte in uso gratuito	1	2	11	15	7	8	1	-	45
TOTALE	7.289	2.516	1.826	567	227	111	27	12	12.575

Tavola 3.2 segue - Aziende e relativa superficie agricola utilizzata (SAU) per classe di superficie agricola utilizzata, forma di conduzione, titolo di possesso dei terreni e zona altimetrica (*superficie in ettari*) - MONTAGNA

FORME DI CONDUZIONE TITOLI DI POSSESSO DEI TERRENI	CLASSI DI SUPERFICIE AGRICOLA UTILIZZATA								Totale
	Meno di 1	1 -- 2	2 -- 5	5 -- 10	10 -- 20	20 -- 50	50 -- 100	100 ed oltre	
AZIENDE									
Solo in proprietà	2.044	668	613	219	69	12	4	2	3.631
Solo in affitto	16	9	19	21	13	4	-	-	82
Solo in uso gratuito	57	17	19	9	2	-	-	-	104
Parte in proprietà e parte in affitto	10	9	36	15	20	7	1	-	98
Parte in proprietà e parte in uso gratuito	58	33	44	27	9	4	-	-	175
Parte in affitto e parte in uso gratuito	1	1	2	3	1	2	-	-	10
Parte in proprietà, parte in affitto e parte in uso gratuito	-	-	4	6	2	4	-	-	16
Con solo manodopera familiare	2.186	737	737	300	116	33	5	2	4.116
Solo in proprietà	100	37	21	9	1	1	-	-	169
Solo in affitto	-	-	1	1	-	-	-	-	2
Solo in uso gratuito	1	-	3	-	-	-	-	-	4
Parte in proprietà e parte in affitto	-	1	2	1	-	-	-	-	4
Parte in proprietà e parte in uso gratuito	3	-	-	-	-	-	-	-	3
Parte in affitto e parte in uso gratuito	-	-	-	-	-	-	-	-	-
Parte in proprietà, parte in affitto e parte in uso gratuito	-	-	-	1	-	-	-	-	1
Con manodopera familiare prevalente	104	38	27	12	1	1	-	-	183
Solo in proprietà	18	9	11	7	1	1	-	-	47
Solo in affitto	-	-	-	-	-	-	-	-	-
Solo in uso gratuito	-	-	-	-	-	-	-	-	-
Parte in proprietà e parte in affitto	-	1	-	1	1	-	1	-	4
Parte in proprietà e parte in uso gratuito	1	-	1	-	-	-	-	-	2
Con manodopera extrafamiliare prevalente	19	10	12	8	2	1	1	-	53
Solo in proprietà	10	5	5	2	3	3	4	1	33
Solo in affitto	-	-	1	3	1	-	-	-	5
Solo in uso gratuito	1	-	-	-	-	-	-	1	2
Parte in proprietà e parte in affitto	-	-	-	-	-	1	-	-	1
Parte in proprietà e parte in uso gratuito	-	-	-	-	-	-	-	-	-
Parte in proprietà, parte in affitto e parte in uso gratuito	-	-	-	-	-	1	1	-	2
Conduzione con salariati	11	5	6	5	4	5	5	2	43
Solo in proprietà	-	-	-	-	-	-	-	-	-
Solo in affitto	-	-	-	-	-	-	-	-	-
Solo in uso gratuito	-	-	-	-	-	-	-	-	-
Conduzione a colonia parziaria appoderata	-	-	-	-	-	-	-	-	-
Solo in proprietà	1	-	1	-	-	-	-	-	2
Altra forma di conduzione	1	-	1	-	-	-	-	-	2
Solo in proprietà	2.173	719	651	237	74	17	8	3	3.882
Solo in affitto	16	9	21	25	14	4	-	-	89
Solo in uso gratuito	59	17	22	9	2	-	-	1	110
Parte in proprietà e parte in affitto	10	11	38	17	21	8	2	-	107
Parte in proprietà e parte in uso gratuito	62	33	45	27	9	4	-	-	180
Parte in affitto e parte in uso gratuito	1	1	2	3	1	2	-	-	10
Parte in proprietà, parte in affitto e parte in uso gratuito	-	-	4	7	2	5	1	-	19
TOTALE	2.321	790	783	325	123	40	11	4	4.397

Tavola 3.2 segue - Aziende e relativa superficie agricola utilizzata (SAU) per classe di superficie agricola utilizzata, forma di conduzione, titolo di possesso dei terreni e zona altimetrica (superficie in ettari) - PIANURA

FORME DI CONDUZIONE TITOLI DI POSSESSO DEI TERRENI	CLASSI DI SUPERFICIE AGRICOLA UTILIZZATA								Totale
	Meno di 1	1 -- 2	2 -- 5	5 -- 10	10 -- 20	20 -- 50	50 -- 100	100 ed oltre	
AZIENDE									
Solo in proprietà	4.472	1.453	771	122	32	16	2	1	6.869
Solo in affitto	81	44	28	15	3	5	2	-	178
Solo in uso gratuito	74	33	30	6	2	1	1	-	147
Parte in proprietà e parte in affitto	32	40	47	20	12	18	-	1	170
Parte in proprietà e parte in uso gratuito	60	41	44	14	5	2	1	-	167
Parte in affitto e parte in uso gratuito	3	4	2	2	2	2	-	-	15
Parte in proprietà, parte in affitto e parte in uso gratuito	1	2	7	7	4	3	-	-	24
Con solo manodopera familiare	4.723	1.617	929	186	60	47	6	2	7.570
Solo in proprietà	118	40	41	17	2	-	1	-	219
Solo in affitto	3	1	5	1	2	-	-	-	12
Solo in uso gratuito	-	-	1	-	-	-	-	-	1
Parte in proprietà e parte in affitto	1	3	1	2	1	1	1	-	10
Parte in proprietà e parte in uso gratuito	1	1	1	1	-	-	1	-	5
Parte in affitto e parte in uso gratuito	-	-	-	-	-	1	-	-	1
Parte in proprietà, parte in affitto e parte in uso gratuito	-	-	-	1	1	-	-	-	2
Con manodopera familiare prevalente	123	45	49	22	6	2	3	-	250
Solo in proprietà	58	28	23	14	11	4	2	-	140
Solo in affitto	-	1	1	-	3	-	-	-	5
Solo in uso gratuito	1	-	-	-	-	-	-	-	1
Parte in proprietà e parte in affitto	-	-	2	1	-	-	-	-	3
Parte in proprietà e parte in uso gratuito	-	-	2	-	1	1	-	-	4
Con manodopera extrafamiliare prevalente	59	29	28	15	15	5	2	-	153
Solo in proprietà	54	31	23	15	16	13	5	3	160
Solo in affitto	3	1	2	1	2	2	-	2	13
Solo in uso gratuito	-	1	1	1	1	-	-	-	4
Parte in proprietà e parte in affitto	1	-	3	1	2	2	-	1	10
Parte in proprietà e parte in uso gratuito	-	2	1	-	2	-	-	-	5
Parte in proprietà, parte in affitto e parte in uso gratuito	-	-	-	-	-	-	-	-	-
Conduzione con salariati	58	35	30	18	23	17	5	6	192
Solo in proprietà	3	-	1	1	-	-	-	-	5
Solo in affitto	-	-	1	-	-	-	-	-	1
Solo in uso gratuito	-	-	5	-	-	-	-	-	5
Conduzione a colonia parziaria appoderata	3	-	7	1	-	-	-	-	11
Solo in proprietà	2	-	-	-	-	-	-	-	2
Altra forma di conduzione	2	-	-	-	-	-	-	-	2
Solo in proprietà	4.707	1.552	859	169	61	33	10	4	7.395
Solo in affitto	87	47	37	17	10	7	2	2	209
Solo in uso gratuito	75	34	37	7	3	1	1	-	158
Parte in proprietà e parte in affitto	34	43	53	24	15	21	1	2	193
Parte in proprietà e parte in uso gratuito	61	44	48	15	8	3	2	-	181
Parte in affitto e parte in uso gratuito	3	4	2	2	2	3	-	-	16
Parte in proprietà, parte in affitto e parte in uso gratuito	1	2	7	8	5	3	-	-	26
TOTALE	4.968	1.726	1.043	242	104	71	16	8	8.178

Tavola 3.2 segue - Aziende e relativa superficie agricola utilizzata (SAU) per classe di superficie agricola utilizzata, forma di conduzione, titolo di possesso dei terreni e zona altimetrica (superficie in ettari) - TOTALE

FORME DI CONDUZIONE TITOLI DI POSSESSO DEI TERRENI	CLASSI DI SUPERFICIE AGRICOLA UTILIZZATA								Totale
	Meno di 1	1 – 2	2 -- 5	5 – 10	10 -- 20	20 -- 50	50 -- 100	100 ed oltre	
SUPERFICIE AGRICOLA UTILIZZATA									
Solo in proprietà	2.719,01	2.870,16	4.077,34	2.270,52	1.362,21	816,16	399,38	948,58	15.463,36
Solo in affitto	46,27	72,21	144,09	252,89	212,64	255,86	125,60	-	1.109,56
Solo in uso gratuito	62,12	63,19	139,54	108,25	62,09	25,91	97,34	-	558,44
Parte in proprietà e parte in affitto	23,74	67,13	267,86	259,15	430,94	756,55	51,18	180,00	2.036,55
Parte in proprietà e parte in uso gratuito	60,47	102,54	284,60	286,50	195,49	182,42	67,01	-	1.179,03
Parte in affitto e parte in uso gratuito	1,62	7,48	12,27	34,33	33,57	135,60	-	-	224,87
Parte in proprietà, parte in affitto e parte in uso gratuito	0,90	2,61	33,63	97,92	94,89	228,52	-	-	458,47
Con solo manodopera familiare	2.914,13	3.185,32	4.959,33	3.309,56	2.391,83	2.401,02	740,51	1.128,58	21.030,28
Solo in proprietà	85,52	100,38	191,11	164,91	39,19	43,82	78,15	-	703,08
Solo in affitto	1,29	1,40	18,10	15,89	29,81	-	-	-	66,49
Solo in uso gratuito	0,20	-	12,16	-	-	-	-	-	12,36
Parte in proprietà e parte in affitto	0,50	5,38	8,60	16,05	12,30	24,16	87,80	-	154,79
Parte in proprietà e parte in uso gratuito	1,13	1,50	2,46	7,58	-	-	51,50	-	64,17
Parte in affitto e parte in uso gratuito	-	-	-	-	-	32,50	-	-	32,50
Parte in proprietà, parte in affitto e parte in uso gratuito	-	-	-	14,31	11,40	-	-	-	25,71
Con manodopera familiare prevalente	88,64	108,66	232,43	218,74	92,70	100,48	217,45	-	1.059,10
Solo in proprietà	34,04	53,38	103,89	146,10	155,88	131,44	141,08	-	765,81
Solo in affitto	-	1,90	4,09	-	41,20	-	-	-	47,19
Solo in uso gratuito	0,20	-	-	-	-	-	-	-	0,20
Parte in proprietà e parte in affitto	-	1,23	4,50	12,13	19,40	-	73,00	-	110,26
Parte in proprietà e parte in uso gratuito	0,45	-	10,85	-	12,63	44,25	-	-	68,18
Con manodopera extrafamiliare prevalente	34,69	56,51	123,33	158,23	229,11	175,69	214,08	-	991,64
Solo in proprietà	30,69	49,04	80,05	106,76	283,51	445,04	629,89	1.367,14	2.992,12
Solo in affitto	0,90	1,00	10,23	24,33	46,00	63,09	-	615,23	760,78
Solo in uso gratuito	0,90	1,37	2,08	9,44	10,10	-	-	1.253,40	1.277,29
Parte in proprietà e parte in affitto	0,93	-	9,38	5,86	23,34	83,47	-	129,21	252,19
Parte in proprietà e parte in uso gratuito	-	2,99	2,85	-	24,69	-	-	-	30,53
Parte in proprietà, parte in affitto e parte in uso gratuito	-	-	-	-	-	39,00	83,00	-	122,00
Conduzione con salariati	33,42	54,40	104,59	146,39	387,64	630,60	712,89	3.364,98	5.434,91
Solo in proprietà	2,42	-	2,62	7,25	-	-	-	-	12,29
Solo in affitto	-	-	3,43	-	-	-	-	-	3,43
Solo in uso gratuito	-	-	19,70	-	-	-	-	-	19,70
Conduzione a colonia parziaria appoderata	2,42	-	25,75	7,25	-	-	-	-	35,42
Solo in proprietà	1,07	-	3,30	-	-	-	-	-	4,37
Altra forma di conduzione	1,07	-	3,30	-	-	-	-	-	4,37
Solo in proprietà	2.872,75	3.072,96	4.458,31	2.695,54	1.840,79	1.436,46	1.248,50	2.315,72	19.941,03
Solo in affitto	48,46	76,51	179,94	293,11	329,65	318,95	125,60	615,23	1.987,45
Solo in uso gratuito	63,42	64,56	173,48	117,69	72,19	25,91	97,34	1.253,40	1.867,99
Parte in proprietà e parte in affitto	25,17	73,74	290,34	293,19	485,98	864,18	211,98	309,21	2.553,79
Parte in proprietà e parte in uso gratuito	62,05	107,03	300,76	294,08	232,81	226,67	118,51	-	1.341,91
Parte in affitto e parte in uso gratuito	1,62	7,48	12,27	34,33	33,57	168,10	-	-	257,37
Parte in proprietà, parte in affitto e parte in uso gratuito	0,90	2,61	33,63	112,23	106,29	267,52	83,00	-	606,18
TOTALE	3.074,37	3.404,89	5.448,73	3.840,17	3.101,28	3.307,79	1.884,93	4.493,56	28.555,72

Tavola 3.2 segue - Aziende e relativa superficie agricola utilizzata (SAU) per classe di superficie agricola utilizzata, forma di conduzione, titolo di possesso dei terreni e zona altimetrica (superficie in ettari) - MONTAGNA

FORME DI CONDUZIONE TITOLI DI POSSESSO DEI TERRENI	CLASSI DI SUPERFICIE AGRICOLA UTILIZZATA								Totale
	Meno di 1	1 -- 2	2 -- 5	5 -- 10	10 -- 20	20 -- 50	50 -- 100	100 ed oltre	
SUPERFICIE AGRICOLA UTILIZZATA									
Solo in proprietà	791,09	896,03	1.833,56	1.450,20	896,60	323,33	270,01	797,81	7.258,63
Solo in affitto	7,01	13,50	55,66	143,90	172,50	89,34	-	-	481,91
Solo in uso gratuito	26,20	20,39	59,55	66,29	34,71	-	-	-	207,14
Parte in proprietà e parte in affitto	5,28	12,31	123,33	111,51	268,14	202,92	51,18	-	774,67
Parte in proprietà e parte in uso gratuito	29,45	44,99	147,62	179,21	127,25	121,57	-	-	650,09
Parte in affitto e parte in uso gratuito	0,65	1,53	6,59	20,80	12,23	64,90	-	-	106,70
Parte in proprietà, parte in affitto e parte in uso gratuito	-	-	13,46	47,78	29,87	139,57	-	-	230,68
Con solo manodopera familiare	859,68	988,75	2.239,77	2.019,69	1.541,30	941,63	321,19	797,81	9.709,82
Solo in proprietà	35,14	46,91	66,93	55,29	16,70	43,82	-	-	264,79
Solo in affitto	-	-	4,85	6,89	-	-	-	-	11,74
Solo in uso gratuito	0,20	-	7,98	-	-	-	-	-	8,18
Parte in proprietà e parte in affitto	-	1,86	5,38	5,47	-	-	-	-	12,71
Parte in proprietà e parte in uso gratuito	0,68	-	-	-	-	-	-	-	0,68
Parte in affitto e parte in uso gratuito	-	-	-	-	-	-	-	-	-
Parte in proprietà, parte in affitto e parte in uso gratuito	-	-	-	8,59	-	-	-	-	8,59
Con manodopera familiare prevalente	36,02	48,77	85,14	76,24	16,70	43,82	-	-	306,69
Solo in proprietà	8,09	12,71	34,52	54,71	11,21	23,96	-	-	145,20
Solo in affitto	-	-	-	-	-	-	-	-	-
Solo in uso gratuito	-	-	-	-	-	-	-	-	-
Parte in proprietà e parte in affitto	-	1,23	-	5,62	19,40	-	73,00	-	99,25
Parte in proprietà e parte in uso gratuito	0,45	-	2,95	-	-	-	-	-	3,40
Con manodopera extrafamiliare prevalente	8,54	13,94	37,47	60,33	30,61	23,96	73,00	-	247,85
Solo in proprietà	3,75	6,84	13,22	12,61	48,06	109,07	258,24	336,96	788,75
Solo in affitto	-	-	2,37	19,33	17,00	-	-	-	38,70
Solo in uso gratuito	0,90	-	-	-	-	-	-	1.253,40	1.254,30
Parte in proprietà e parte in affitto	-	-	-	-	-	21,00	-	-	21,00
Parte in proprietà e parte in uso gratuito	-	-	-	-	-	-	-	-	-
Parte in proprietà, parte in affitto e parte in uso gratuito	-	-	-	-	-	39,00	83,00	-	122,00
Conduzione con salariati	4,65	6,84	15,59	31,94	65,06	169,07	341,24	1.590,36	2.224,75
Solo in proprietà	-	-	-	-	-	-	-	-	-
Solo in affitto	-	-	-	-	-	-	-	-	-
Solo in uso gratuito	-	-	-	-	-	-	-	-	-
Conduzione a colonia parziaria appoderata	-	-	-	-	-	-	-	-	-
Solo in proprietà	0,18	-	3,30	-	-	-	-	-	3,48
Altra forma di conduzione	0,18	-	3,30	-	-	-	-	-	3,48
Solo in proprietà	838,25	962,49	1.951,53	1.572,81	972,57	500,18	528,25	1.134,77	8.460,85
Solo in affitto	7,01	13,50	62,88	170,12	189,50	89,34	-	-	532,35
Solo in uso gratuito	27,30	20,39	67,53	66,29	34,71	-	-	1.253,40	1.469,62
Parte in proprietà e parte in affitto	5,28	15,40	128,71	122,60	287,54	223,92	124,18	-	907,63
Parte in proprietà e parte in uso gratuito	30,58	44,99	150,57	179,21	127,25	121,57	-	-	654,17
Parte in affitto e parte in uso gratuito	0,65	1,53	6,59	20,80	12,23	64,90	-	-	106,70
Parte in proprietà, parte in affitto e parte in uso gratuito	-	-	13,46	56,37	29,87	178,57	83,00	-	361,27
TOTALE	909,07	1.058,30	2.381,27	2.188,20	1.653,67	1.178,48	735,43	2.388,17	12.492,59

Tavola 3.2 segue - Aziende e relativa superficie agricola utilizzata (SAU) per classe di superficie agricola utilizzata, forma di conduzione, titolo di possesso dei terreni e zona altimetrica (superficie in ettari) - PIANURA

FORME DI CONDUZIONE TITOLI DI POSSESSO DEI TERRENI	CLASSI DI SUPERFICIE AGRICOLA UTILIZZATA								Totale
	Meno di 1	1 -- 2	2 -- 5	5 -- 10	10 -- 20	20 -- 50	50 -- 100	100 ed oltre	
SUPERFICIE AGRICOLA UTILIZZATA									
Solo in proprietà	1.927,92	1.974,13	2.243,78	820,32	465,61	492,83	129,37	150,77	8.204,73
Solo in affitto	39,26	58,71	88,43	108,99	40,14	166,52	125,60	-	627,65
Solo in uso gratuito	35,92	42,80	79,99	41,96	27,38	25,91	97,34	-	351,30
Parte in proprietà e parte in affitto	18,46	54,82	144,53	147,64	162,80	553,63	-	180,00	1.261,88
Parte in proprietà e parte in uso gratuito	31,02	57,55	136,98	107,29	68,24	60,85	67,01	-	528,94
Parte in affitto e parte in uso gratuito	0,97	5,95	5,68	13,53	21,34	70,70	-	-	118,17
Parte in proprietà, parte in affitto e parte in uso gratuito	0,90	2,61	20,17	50,14	65,02	88,95	-	-	227,79
Con solo manodopera familiare	2.054,45	2.196,57	2.719,56	1.289,87	850,53	1.459,39	419,32	330,77	11.320,46
Solo in proprietà	50,38	53,47	124,18	109,62	22,49	-	78,15	-	438,29
Solo in affitto	1,29	1,40	13,25	9,00	29,81	-	-	-	54,75
Solo in uso gratuito	-	-	4,18	-	-	-	-	-	4,18
Parte in proprietà e parte in affitto	0,50	3,52	3,22	10,58	12,30	24,16	87,80	-	142,08
Parte in proprietà e parte in uso gratuito	0,45	1,50	2,46	7,58	-	-	51,50	-	63,49
Parte in affitto e parte in uso gratuito	-	-	-	-	-	32,50	-	-	32,50
Parte in proprietà, parte in affitto e parte in uso gratuito	-	-	-	5,72	11,40	-	-	-	17,12
Con manodopera familiare prevalente	52,62	59,89	147,29	142,50	76,00	56,66	217,45	-	752,41
Solo in proprietà	25,95	40,67	69,37	91,39	144,67	107,48	141,08	-	620,61
Solo in affitto	-	1,90	4,09	-	41,20	-	-	-	47,19
Solo in uso gratuito	0,20	-	-	-	-	-	-	-	0,20
Parte in proprietà e parte in affitto	-	-	4,50	6,51	-	-	-	-	11,01
Parte in proprietà e parte in uso gratuito	-	-	7,90	-	12,63	44,25	-	-	64,78
Con manodopera extrafamiliare prevalente	26,15	42,57	85,86	97,90	198,50	151,73	141,08	-	743,79
Solo in proprietà	26,94	42,20	66,83	94,15	235,45	335,97	371,65	1.030,18	2.203,37
Solo in affitto	0,90	1,00	7,86	5,00	29,00	63,09	-	615,23	722,08
Solo in uso gratuito	-	1,37	2,08	9,44	10,10	-	-	-	22,99
Parte in proprietà e parte in affitto	0,93	-	9,38	5,86	23,34	62,47	-	129,21	231,19
Parte in proprietà e parte in uso gratuito	-	2,99	2,85	-	24,69	-	-	-	30,53
Parte in proprietà, parte in affitto e parte in uso gratuito	-	-	-	-	-	-	-	-	-
Conduzione con salariati	28,77	47,56	89,00	114,45	322,58	461,53	371,65	1.774,62	3.210,16
Solo in proprietà	2,42	-	2,62	7,25	-	-	-	-	12,29
Solo in affitto	-	-	3,43	-	-	-	-	-	3,43
Solo in uso gratuito	-	-	19,70	-	-	-	-	-	19,70
Conduzione a colonia parziaria appoderata	2,42	-	25,75	7,25	-	-	-	-	35,42
Solo in proprietà	0,89	-	-	-	-	-	-	-	0,89
Altra forma di conduzione	0,89	-	-	-	-	-	-	-	0,89
Solo in proprietà	2.034,50	2.110,47	2.506,78	1.122,73	868,22	936,28	720,25	1.180,95	11.480,18
Solo in affitto	41,45	63,01	117,06	122,99	140,15	229,61	125,60	615,23	1.455,10
Solo in uso gratuito	36,12	44,17	105,95	51,40	37,48	25,91	97,34	-	398,37
Parte in proprietà e parte in affitto	19,89	58,34	161,63	170,59	198,44	640,26	87,80	309,21	1.646,16
Parte in proprietà e parte in uso gratuito	31,47	62,04	150,19	114,87	105,56	105,10	118,51	-	687,74
Parte in affitto e parte in uso gratuito	0,97	5,95	5,68	13,53	21,34	103,20	-	-	150,67
Parte in proprietà, parte in affitto e parte in uso gratuito	0,90	2,61	20,17	55,86	76,42	88,95	-	-	244,91
TOTALE	2.165,30	2.346,59	3.067,46	1.651,97	1.447,61	2.129,31	1.149,50	2.105,39	16.063,13

Tavola 3.3 - Aziende e relativa superficie per forma di utilizzazione dei terreni, classe di superficie totale e classe di superficie agricola utilizzata (SAU) (superficie in ettari)

CLASSI DI SUPERFICIE TOTALE CLASSI DI SAU	SUPERFICIE AGRICOLA UTILIZZATA				Arboricoltura da legno	Boschi	SUPERFICIE AGRICOLA NON UTILIZZATA		Altra superficie	Totale generale
	Seminativi	Coltivazioni legnose agrarie	Prati permanenti e pascoli	Totale aziende con SAU			Totale	Di cui destinata ad attività ricreative		
AZIENDE										
CLASSI DI SUPERFICIE TOTALE										
Meno di 1 ettaro	3.631	2.529	2.840	4.882	101	987	706	17	3.624	4.889
1 -- 2	1.986	1.658	1.493	2.629	51	1.266	613	4	2.043	2.630
2 -- 3	1.082	921	858	1.388	32	874	410	3	1.105	1.391
3 -- 5	1.043	1.000	897	1.372	32	1.046	451	5	1.059	1.372
5 -- 10	973	917	877	1.265	38	1.056	475	6	977	1.268
10 -- 20	516	478	483	644	13	568	270	11	507	646
20 -- 30	143	132	135	178	5	149	80	3	154	178
30 -- 50	100	76	86	122	3	94	45	3	103	122
50 -- 100	53	47	44	65	3	55	29	1	56	65
100 ed oltre	11	15	27	30	2	28	17	5	24	30
TOTALE	9.538	7.773	7.740	12.575	280	6.123	3.096	58	9.652	12.591
CLASSI DI SAU										
Senza superficie	-	-	-	-	1	11	9	1	15	16
Meno di 1 ettaro	5.476	4.076	4.472	7.289	158	3.075	1.619	22	5.448	7.289
1 -- 2	1.881	1.714	1.417	2.516	50	1.269	669	8	1.980	2.516
2 -- 3	808	721	678	1.030	19	617	271	3	823	1.030
3 -- 5	618	591	519	796	21	515	229	5	620	796
5 -- 10	448	421	391	567	18	388	181	9	439	567
10 -- 20	186	171	163	227	6	154	66	4	194	227
20 -- 30	54	39	41	64	3	43	19	2	57	64
30 -- 50	42	20	28	47	2	22	15	1	42	47
50 -- 100	20	15	20	27	-	19	12	2	25	27
100 ed oltre	5	5	11	12	2	10	6	1	9	12
TOTALE	9.538	7.773	7.740	12.575	280	6.123	3.096	58	9.652	12.591
SUPERFICIE INVESTITA										
CLASSI DI SUPERFICIE TOTALE										
Meno di 1 ettaro	688,62	521,39	613,79	1.823,80	19,89	255,69	83,76	1,10	167,57	2.350,71
1 -- 2	954,68	803,95	722,78	2.481,41	20,26	854,04	162,54	0,73	166,85	3.685,10
2 -- 3	694,76	633,86	604,38	1.933,00	22,19	1.102,72	198,39	0,23	111,81	3.368,11
3 -- 5	806,62	1.026,64	879,34	2.712,60	22,11	2.096,80	295,08	2,97	110,12	5.236,71
5 -- 10	1.114,14	1.472,68	1.450,29	4.037,11	53,47	3.994,41	561,08	0,62	150,71	8.796,78
10 -- 20	1.100,02	1.183,22	1.468,90	3.752,14	19,14	4.264,22	541,00	12,08	143,68	8.720,18
20 -- 30	693,64	546,18	760,91	2.000,73	13,16	1.902,12	241,96	0,30	86,00	4.243,97
30 -- 50	1.095,43	411,12	760,55	2.267,10	3,20	2.058,51	221,29	4,18	86,11	4.636,21
50 -- 100	1.034,57	547,36	717,66	2.299,59	17,13	1.832,69	163,50	0,10	125,20	4.438,11
100 ed oltre	656,04	793,48	3.798,72	5.248,24	0,64	17.505,01	992,88	21,04	790,10	24.536,87
TOTALE	8.838,52	7.939,88	11.777,32	28.555,72	191,19	35.866,21	3.461,48	43,35	1.938,15	70.012,75
CLASSI DI SAU										
Senza superficie	-	-	-	-	0,50	45,79	8,86	1,81	4,45	59,60
Meno di 1 ettaro	958,13	1.010,48	1.105,76	3.074,37	62,36	5.436,91	855,77	1,62	322,00	9.751,41
1 -- 2	1.061,24	1.244,24	1.099,41	3.404,89	40,06	3.319,49	499,40	3,52	196,27	7.460,11
2 -- 3	726,58	814,29	901,22	2.442,09	15,65	1.855,37	236,42	0,44	100,80	4.650,33
3 -- 5	837,84	1.097,70	1.071,10	3.006,64	21,58	2.409,04	247,07	0,57	112,83	5.797,16
5 -- 10	1.128,19	1.279,87	1.432,11	3.840,17	21,06	3.206,86	365,72	9,60	117,01	7.550,82
10 -- 20	1.043,77	905,69	1.151,82	3.101,28	23,18	1.957,20	181,82	4,75	138,67	5.402,15
20 -- 30	592,37	439,99	475,54	1.507,90	4,96	896,29	60,82	0,20	70,22	2.540,19
30 -- 50	1.021,49	233,11	545,29	1.799,89	1,20	1.477,96	31,29	6,00	60,83	3.371,17
50 -- 100	864,58	328,31	692,04	1.884,93	-	2.939,36	103,96	8,54	679,62	5.607,87
100 ed oltre	604,33	586,20	3.303,03	4.493,56	0,64	12.321,94	870,35	6,30	135,45	17.821,94
TOTALE	8.838,52	7.939,88	11.777,32	28.555,72	191,19	35.866,21	3.461,48	43,35	1.938,15	70.012,75

Tavola 3.4 - Aziende con seminativi e relativa superficie investita per classe di superficie agricola utilizzata (SAU) e principali coltivazioni praticate (superficie in ettari) - TOTALE

COLTIVAZIONI	CLASSI DI SUPERFICIE AGRICOLA UTILIZZATA								Totale
	Meno di 1	1 -- 2	2 -- 5	5 -- 10	10 -- 20	20 -- 50	50 -- 100	100 ed oltre	
	AZIENDE								
SEMINATIVI	3.336	1.331	1.091	364	160	90	20	5	6.397
Cereali	901	600	576	223	99	73	14	3	2.489
Frumento tenero e spelta	23	32	55	27	14	10	2	1	164
Frumento duro	12	16	15	9	3	9	1	1	66
Segale	6	5	8	6	5	4	-	-	34
Orzo	19	34	32	18	7	14	-	-	124
Avena	10	10	12	9	3	5	-	1	50
Granoturco	830	537	492	165	73	60	12	2	2.171
Riso	-	-	-	-	-	-	-	-	-
Sorgo	3	6	4	2	1	1	1	-	18
Altri cereali	21	16	44	47	24	11	2	-	165
Legumi secchi	236	57	42	19	7	-	2	-	363
Patata	1.101	352	377	144	63	29	3	-	2.069
Barbabietola da zucchero	4	1	-	-	-	-	-	-	5
Piante sarchiate da foraggio	1	-	-	-	-	-	-	-	1
Piante industriali	13	8	18	9	8	3	3	1	63
Tabacco	-	-	-	-	-	-	-	-	-
Luppolo	-	-	-	-	-	-	-	-	-
Cotone	-	-	-	-	-	-	-	-	-
Lino	-	-	-	-	-	-	-	-	-
Canapa	-	-	-	-	-	-	-	-	-
Piante da semi oleosi	4	3	15	7	8	3	3	1	44
Colza e ravizzone	-	-	-	-	-	2	-	-	2
Girasole	4	3	15	6	8	1	3	1	41
Soia	-	-	-	1	-	-	1	-	2
Altre piante da semi oleosi	-	-	-	-	-	-	-	-	-
Piante aromatiche, medicinali e da condimento	7	5	2	2	-	-	-	-	16
Altre piante industriali	2	-	1	-	-	-	-	-	3
Ortive	1.350	352	273	88	42	17	7	1	2.130
In piena aria	1.279	340	265	83	41	16	7	1	2.032
In coltivazioni di pieno campo	1.083	286	233	75	40	13	6	1	1.737
Pomodoro da mensa	446	97	92	27	7	5	2	-	676
Pomodoro da industria	13	8	9	4	-	2	-	-	36
Altre ortive	925	259	209	65	40	13	5	1	1.517
In orti stabili o industriali	257	75	41	12	1	4	1	-	391
Pomodoro da mensa	41	7	9	2	-	-	-	-	59
Altre ortive	231	75	37	12	1	4	1	-	361
Protette	220	83	38	11	4	4	-	-	360
In serra	206	75	32	9	4	4	-	-	330
Pomodoro da mensa	70	27	18	3	2	2	-	-	122
Altre ortive	171	62	25	8	4	4	-	-	274
In tunnel, campane, ecc.	17	13	6	2	-	-	-	-	38
Flori e piante ornamentali	306	178	105	17	4	4	4	-	618
In piena aria	179	131	74	14	3	3	3	-	407
Protetti	235	155	81	9	2	2	4	-	488
In serra	225	149	79	9	2	2	4	-	470
In tunnel, campane, ecc.	22	16	7	1	1	-	1	-	48
Piantine	52	31	20	1	2	-	1	1	108
Orticole	17	14	4	-	1	-	1	1	38
Floricole ed ornamentali	31	18	14	1	1	-	-	1	66
Altre piantine	8	8	3	-	-	-	1	-	20
Foraggere avvicendate	416	158	173	80	47	35	6	-	915
Prati avvicendati	349	140	157	69	43	29	5	-	792
Erba medica	173	68	99	43	32	23	4	-	442
Altri prati avvicendati	180	80	75	38	19	11	1	-	404
Erbai	75	24	27	16	13	11	1	-	167
Granoturco in erba	14	6	10	2	6	2	-	-	40
Granoturco a maturazione cerosa	27	13	6	3	3	2	1	-	55
Altri erbai monofiti di cereali	1	1	6	2	4	3	-	-	17
Altri erbai	33	4	5	9	4	4	-	-	59
Sementi	4	3	-	2	-	1	1	-	11
Terreni a riposo	247	192	153	49	35	27	8	4	715

Tavola 3.4 segue - Aziende con seminativi e relativa superficie investita per classe di superficie agricola utilizzata (SAU) e principali coltivazioni praticate (superficie in ettari) - MONTAGNA

COLTIVAZIONI	CLASSI DI SUPERFICIE AGRICOLA UTILIZZATA								Totale
	Meno di 1	1 -- 2	2 -- 5	5 -- 10	10 -- 20	20 -- 50	50 -- 100	100 ed oltre	
	AZIENDE								
SEMINATIVI	1.031	361	419	188	87	32	6	-	2.124
Cereali	159	84	172	99	40	21	3	-	578
Frumento tenero e spelta	18	11	32	21	10	5	1	-	98
Frumento duro	-	2	5	3	-	2	-	-	12
Segale	2	-	6	3	2	2	-	-	15
Orzo	1	2	4	5	2	5	-	-	19
Avena	1	1	2	5	1	2	-	-	12
Granoturco	126	63	117	51	20	11	2	-	390
Riso	-	-	-	-	-	-	-	-	-
Sorgo	-	-	-	-	1	-	-	-	1
Altri cereali	18	13	42	45	22	9	1	-	150
Legumi secchi	190	35	21	14	5	-	-	-	265
Patata	910	291	330	130	59	24	2	-	1.746
Barbabietola da zucchero	2	1	-	-	-	-	-	-	3
Piante sarchiate da foraggio	1	-	-	-	-	-	-	-	1
Piante industriali	-	-	-	2	-	-	-	-	2
Tabacco	-	-	-	-	-	-	-	-	-
Luppolo	-	-	-	-	-	-	-	-	-
Cotone	-	-	-	-	-	-	-	-	-
Lino	-	-	-	-	-	-	-	-	-
Canapa	-	-	-	-	-	-	-	-	-
Piante da semi oleosi	-	-	-	-	-	-	-	-	-
Colza e ravizzone	-	-	-	-	-	-	-	-	-
Girasole	-	-	-	-	-	-	-	-	-
Soia	-	-	-	-	-	-	-	-	-
Altre piante da semi oleosi	-	-	-	-	-	-	-	-	-
Piante aromatiche, medicinali e da condimento	-	-	-	2	-	-	-	-	2
Altre piante industriali	-	-	-	-	-	-	-	-	-
Ortive	316	84	80	36	20	4	3	-	543
In piena aria	313	83	80	36	19	4	3	-	538
In coltivazioni di pieno campo	274	76	75	33	19	4	3	-	484
Pomodoro da mensa	145	24	29	12	3	-	1	-	214
Pomodoro da industria	-	1	2	-	-	-	-	-	3
Altre ortive	197	72	67	28	19	4	2	-	389
In orti stabili o industriali	51	7	7	4	-	-	-	-	69
Pomodoro da mensa	10	1	3	2	-	-	-	-	16
Altre ortive	42	7	4	4	-	-	-	-	57
Protette	5	1	2	-	1	-	-	-	9
In serra	4	1	2	-	1	-	-	-	8
Pomodoro da mensa	3	1	2	-	1	-	-	-	7
Altre ortive	3	-	1	-	1	-	-	-	5
In tunnel, campane, ecc.	1	-	-	-	-	-	-	-	1
Flori e piante ornamentali	7	10	6	2	1	-	1	-	27
In piena aria	3	8	3	2	1	-	1	-	18
Protetti	5	7	4	-	1	-	1	-	18
In serra	3	6	3	-	1	-	1	-	14
In tunnel, campane, ecc.	2	2	1	-	-	-	1	-	6
Piantine	6	7	3	1	-	-	-	-	17
Orticole	4	5	2	-	-	-	-	-	11
Floricole ed ornamentali	3	5	1	1	-	-	-	-	10
Altre piantine	-	1	1	-	-	-	-	-	2
Foraggere avvicendate	76	44	83	52	37	23	3	-	318
Prati avvicendati	65	42	77	45	35	18	3	-	285
Erba medica	45	31	62	33	28	16	3	-	218
Altri prati avvicendati	21	15	28	22	13	3	-	-	102
Erbai	14	4	13	11	11	9	-	-	62
Granoturco in erba	4	2	9	2	5	2	-	-	24
Granoturco a maturazione cerosa	5	2	1	1	2	-	-	-	11
Altri erbai monofiti di cereali	-	-	2	1	4	3	-	-	10
Altri erbai	5	-	1	7	4	4	-	-	21
Sementi	-	-	-	-	-	-	-	-	-
Terreni a riposo	22	9	11	3	3	2	1	-	51

Tavola 3.4 segue - Aziende con seminativi e relativa superficie investita per classe di superficie agricola utilizzata (SAU) e principali coltivazioni praticate (superficie in ettari) - PIANURA

COLTIVAZIONI	CLASSI DI SUPERFICIE AGRICOLA UTILIZZATA								Totale
	Meno di 1	1 -- 2	2 -- 5	5 -- 10	10 -- 20	20 -- 50	50 -- 100	100 ed oltre	
	AZIENDE								
SEMINATIVI	2.305	970	672	176	73	58	14	5	4.273
Cereali	742	516	404	124	59	52	11	3	1.911
Frumento tenero e spelta	5	21	23	6	4	5	1	1	66
Frumento duro	12	14	10	6	3	7	1	1	54
Segale	4	5	2	3	3	2	-	-	19
Orzo	18	32	28	13	5	9	-	-	105
Avena	9	9	10	4	2	3	-	1	38
Granoturco	704	474	375	114	53	49	10	2	1.781
Riso	-	-	-	-	-	-	-	-	-
Sorgo	3	6	4	2	-	1	1	-	17
Altri cereali	3	3	2	2	2	2	1	-	15
Legumi secchi	46	22	21	5	2	-	2	-	98
Patata	191	61	47	14	4	5	1	-	323
Barbabietola da zucchero	2	-	-	-	-	-	-	-	2
Piante sarchiate da foraggio	-	-	-	-	-	-	-	-	-
Piante industriali	13	8	18	7	8	3	3	1	61
Tabacco	-	-	-	-	-	-	-	-	-
Luppolo	-	-	-	-	-	-	-	-	-
Cotone	-	-	-	-	-	-	-	-	-
Lino	-	-	-	-	-	-	-	-	-
Canapa	-	-	-	-	-	-	-	-	-
Piante da semi oleosi	4	3	15	7	8	3	3	1	44
Colza e ravizzone	-	-	-	-	-	2	-	-	2
Girasole	4	3	15	6	8	1	3	1	41
Soia	-	-	-	1	-	-	1	-	2
Altre piante da semi oleosi	-	-	-	-	-	-	-	-	-
Piante aromatiche, medicinali e da condimento	7	5	2	-	-	-	-	-	14
Altre piante industriali	2	-	1	-	-	-	-	-	3
Ortive	1.034	268	193	52	22	13	4	1	1.587
In piena aria	966	257	185	47	22	12	4	1	1.494
In coltivazioni di pieno campo	809	210	158	42	21	9	3	1	1.253
Pomodoro da mensa	301	73	63	15	4	5	1	-	462
Pomodoro da industria	13	7	7	4	-	2	-	-	33
Altre ortive	728	187	142	37	21	9	3	1	1.128
In orti stabili o industriali	206	68	34	8	1	4	1	-	322
Pomodoro da mensa	31	6	6	-	-	-	-	-	43
Altre ortive	189	68	33	8	1	4	1	-	304
Protette	215	82	36	11	3	4	-	-	351
In serra	202	74	30	9	3	4	-	-	322
Pomodoro da mensa	67	26	16	3	1	2	-	-	115
Altre ortive	168	62	24	8	3	4	-	-	269
In tunnel, campane, ecc.	16	13	6	2	-	-	-	-	37
Flori e piante ornamentali	299	168	99	15	3	4	3	-	591
In piena aria	176	123	71	12	2	3	2	-	389
Protetti	230	148	77	9	1	2	3	-	470
In serra	222	143	76	9	1	2	3	-	456
In tunnel, campane, ecc.	20	14	6	1	1	-	-	-	42
Piantine	46	24	17	-	2	-	1	1	91
Orticole	13	9	2	-	1	-	1	1	27
Floricole ed ornamentali	28	13	13	-	1	-	-	1	56
Altre piantine	8	7	2	-	-	-	1	-	18
Foraggere avvicendate	340	114	90	28	10	12	3	-	597
Prati avvicendati	284	98	80	24	8	11	2	-	507
Erba medica	128	37	37	10	4	7	1	-	224
Altri prati avvicendati	159	65	47	16	6	8	1	-	302
Erbai	61	20	14	5	2	2	1	-	105
Granoturco in erba	10	4	1	-	1	-	-	-	16
Granoturco a maturazione cerosa	22	11	5	2	1	2	1	-	44
Altri erbai monofiti di cereali	1	1	4	1	-	-	-	-	7
Altri erbai	28	4	4	2	-	-	-	-	38
Sementi	4	3	-	2	-	1	1	-	11
Terreni a riposo	225	183	142	46	32	25	7	4	664

Tavola 3.4 segue - Aziende con seminativi e relativa superficie investita per classe di superficie agricola utilizzata (SAU) e principali coltivazioni praticate (superficie in ettari) - TOTALE

COLTIVAZIONI	CLASSI DI SUPERFICIE AGRICOLA UTILIZZATA								Totale
	Meno di 1	1 -- 2	2 -- 5	5 -- 10	10 -- 20	20 -- 50	50 -- 100	100 ed oltre	
	SUPERFICIE INVESTITA								
SEMINATIVI	784,18	998,16	1.513,31	1.110,29	1.036,12	1.611,32	863,41	604,14	8.520,93
Cereali	232,29	447,71	820,55	700,43	669,92	1.166,12	495,57	104,60	4.637,19
Frumento tenero e spelta	2,78	15,62	35,63	21,71	31,63	25,50	4,00	11,00	147,87
Frumento duro	1,76	7,46	9,84	24,66	35,62	56,66	31,00	2,00	169,00
Segale	0,50	3,83	3,98	10,70	14,62	4,35	-	-	37,98
Orzo	5,61	21,00	27,44	25,16	25,54	52,60	-	-	157,35
Avena	3,09	3,92	8,50	11,54	9,35	20,37	-	1,00	57,77
Granoturco	212,47	381,80	680,07	523,26	475,69	954,04	447,50	90,60	3.765,43
Riso	-	-	-	-	-	-	-	-	-
Sorgo	1,18	4,77	3,30	1,88	1,00	16,00	5,00	-	33,13
Altri cereali	4,90	9,31	51,79	81,52	76,47	36,60	8,07	-	268,66
Legumi secchi	8,19	5,63	10,02	10,53	5,13	-	11,19	-	50,69
Patata	51,38	35,92	54,21	24,38	14,19	10,14	18,04	-	208,26
Barbabietola da zucchero	0,19	0,02	-	-	-	-	-	-	0,21
Piante sarchiate da foraggio	0,02	-	-	-	-	-	-	-	0,02
Piante industriali	1,60	3,43	16,80	30,60	32,29	36,00	64,13	160,00	344,85
Tabacco	-	-	-	-	-	-	-	-	-
Luppolo	-	-	-	-	-	-	-	-	-
Cotone	-	-	-	-	-	-	-	-	-
Lino	-	-	-	-	-	-	-	-	-
Canapa	-	-	-	-	-	-	-	-	-
Piante da semi oleosi	1,18	0,85	14,95	28,57	32,29	36,00	64,13	160,00	337,97
Colza e ravizzone	-	-	-	-	-	18,00	-	-	18,00
Girasole	1,18	0,85	14,95	27,07	32,29	18,00	52,13	160,00	306,47
Soia	-	-	-	1,50	-	-	12,00	-	13,50
Altre piante da semi oleosi	-	-	-	-	-	-	-	-	-
Piante aromatiche, medicinali e da condimento	0,26	2,58	0,85	2,03	-	-	-	-	5,72
Altre piante industriali	0,16	-	1,00	-	-	-	-	-	1,16
Ortive	210,52	137,93	137,06	58,76	86,05	16,37	90,41	0,04	737,14
In piena aria	170,55	112,62	121,76	56,30	84,30	14,97	90,41	0,04	650,95
In coltivazioni di pieno campo	135,42	88,85	95,18	53,26	84,25	13,47	88,61	0,04	559,08
Pomodoro da mensa	23,03	11,88	11,40	2,43	1,41	0,26	7,01	-	57,42
Pomodoro da industria	0,54	1,51	3,92	2,13	-	0,10	-	-	8,20
Altre ortive	111,85	75,46	79,86	48,70	82,84	13,11	81,60	0,04	493,46
In orti stabili o industriali	35,13	23,77	26,58	3,04	0,05	1,50	1,80	-	91,87
Pomodoro da mensa	3,12	0,79	1,81	0,15	-	-	-	-	5,87
Altre ortive	32,01	22,98	24,77	2,89	0,05	1,50	1,80	-	86,00
Protette	39,97	25,31	15,30	2,46	1,75	1,40	-	-	86,19
In serra	38,01	21,58	14,40	2,25	1,75	1,40	-	-	79,39
Pomodoro da mensa	7,96	5,39	4,55	0,74	0,45	0,45	-	-	19,54
Altre ortive	30,05	16,19	9,85	1,51	1,30	0,95	-	-	59,85
In tunnel, campane, ecc.	1,96	3,73	0,90	0,21	-	-	-	-	6,80
Fiori e piante ornamentali	118,22	142,12	155,22	47,07	3,85	12,28	4,54	-	483,30
In piena aria	46,05	69,66	93,17	39,20	2,40	11,00	2,70	-	264,18
Protetti	72,17	72,46	62,05	7,87	1,45	1,28	1,84	-	219,12
In serra	68,91	67,40	59,32	7,67	0,45	1,28	1,83	-	206,86
In tunnel, campane, ecc.	3,26	5,06	2,73	0,20	1,00	-	0,01	-	12,26
Piantine	9,98	15,73	13,86	0,05	0,81	-	4,80	9,50	54,73
Orticole	1,83	3,68	0,32	-	0,01	-	0,80	0,50	7,14
Floricole ed ornamentali	6,73	6,90	11,54	0,05	0,80	-	-	9,00	35,02
Altre piantine	1,42	5,15	2,00	-	-	-	4,00	-	12,57
Foraggiere avvicendate	97,44	97,59	152,91	150,60	138,27	213,34	64,98	-	915,13
Prati avvicendati	80,30	84,29	138,14	128,39	104,32	139,69	44,98	-	720,11
Erba medica	29,64	23,79	60,17	51,21	66,00	88,55	42,35	-	361,71
Altri prati avvicendati	50,66	60,50	77,97	77,18	38,32	51,14	2,63	-	358,40
Erbai	17,14	13,30	14,77	22,21	33,95	73,65	20,00	-	195,02
Granoturco in erba	2,91	2,64	2,35	1,69	20,00	10,00	-	-	39,59
Granoturco a maturazione cerosa	6,14	6,07	4,17	6,00	9,50	43,00	20,00	-	94,88
Altri erbai monofiti di cereali	0,78	0,80	6,10	6,57	2,40	5,35	-	-	22,00
Altri erbai	7,31	3,79	2,15	7,95	2,05	15,30	-	-	38,55
Sementi	0,29	1,50	-	2,37	-	5,00	40,00	-	49,16
Terreni a riposo	54,06	110,58	152,68	85,50	85,61	152,07	69,75	330,00	1.040,25

Tavola 3.4 segue - Aziende con seminativi e relativa superficie investita per classe di superficie agricola utilizzata (SAU) e principali coltivazioni praticate (superficie in ettari) - MONTAGNA

COLTIVAZIONI	CLASSI DI SUPERFICIE AGRICOLA UTILIZZATA								Totale
	Meno di 1	1 -- 2	2 -- 5	5 -- 10	10 -- 20	20 -- 50	50 -- 100	100 ed oltre	
	SUPERFICIE INVESTITA								
SEMINATIVI	98,14	90,26	239,57	279,65	255,87	177,03	155,97	-	1.296,49
Cereali	18,85	23,74	102,52	142,96	99,45	74,45	37,10	-	499,07
Frumento tenero e spelta	1,92	2,58	10,49	10,55	6,83	3,50	1,00	-	36,87
Frumento duro	-	0,18	2,06	4,53	-	5,50	-	-	12,27
Segale	0,25	-	0,95	2,25	1,90	0,60	-	-	5,95
Orzo	0,19	0,55	2,40	5,00	2,53	5,15	-	-	15,82
Avena	0,40	0,25	0,36	3,60	0,35	1,70	-	-	6,66
Granoturco	12,09	12,56	35,57	40,65	23,47	24,30	35,70	-	184,34
Riso	-	-	-	-	-	-	-	-	-
Sorgo	-	-	-	-	1,00	-	-	-	1,00
Altri cereali	4,00	7,62	50,69	76,38	63,37	33,70	0,40	-	236,16
Legumi secchi	4,14	2,18	4,54	8,27	1,61	-	-	-	20,74
Patata	40,78	28,74	44,90	20,75	13,40	9,08	18,00	-	175,65
Barbabietola da zucchero	0,04	0,02	-	-	-	-	-	-	0,06
Piante sarchiate da foraggio	0,02	-	-	-	-	-	-	-	0,02
Piante industriali	-	-	-	2,03	-	-	-	-	2,03
Tabacco	-	-	-	-	-	-	-	-	-
Luppolo	-	-	-	-	-	-	-	-	-
Cotone	-	-	-	-	-	-	-	-	-
Lino	-	-	-	-	-	-	-	-	-
Canapa	-	-	-	-	-	-	-	-	-
Piante da semi oleosi	-	-	-	-	-	-	-	-	-
Colza e ravizzone	-	-	-	-	-	-	-	-	-
Girasole	-	-	-	-	-	-	-	-	-
Soia	-	-	-	-	-	-	-	-	-
Altre piante da semi oleosi	-	-	-	-	-	-	-	-	-
Piante aromatiche, medicinali e da condimento	-	-	-	2,03	-	-	-	-	2,03
Altre piante industriali	-	-	-	-	-	-	-	-	-
Ortive	15,48	10,31	16,21	12,55	33,66	0,64	87,13	-	175,98
In piena aria	15,34	10,30	15,93	12,55	33,16	0,64	87,13	-	175,05
In coltivazioni di pieno campo	13,03	9,68	14,65	11,73	33,16	0,64	87,13	-	170,02
Pomodoro da mensa	3,13	0,64	1,22	0,48	0,17	-	7,00	-	12,64
Pomodoro da industria	-	0,05	0,05	-	-	-	-	-	0,10
Altre ortive	9,90	8,99	13,38	11,25	32,99	0,64	80,13	-	157,28
In orti stabili o industriali	2,31	0,62	1,28	0,82	-	-	-	-	5,03
Pomodoro da mensa	0,19	0,01	0,10	0,15	-	-	-	-	0,45
Altre ortive	2,12	0,61	1,18	0,67	-	-	-	-	4,58
Protette	0,14	0,01	0,28	-	0,50	-	-	-	0,93
In serra	0,12	0,01	0,28	-	0,50	-	-	-	0,91
Pomodoro da mensa	0,07	0,01	0,20	-	0,25	-	-	-	0,53
Altre ortive	0,05	-	0,08	-	0,25	-	-	-	0,38
In tunnel, campane, ecc.	0,02	-	-	-	-	-	-	-	0,02
Fiori e piante ornamentali	1,19	5,71	4,48	0,32	0,50	-	0,24	-	12,44
In piena aria	0,52	3,59	3,06	0,32	0,30	-	0,20	-	7,99
Protetti	0,67	2,12	1,42	-	0,20	-	0,04	-	4,45
In serra	0,27	1,14	1,30	-	0,20	-	0,03	-	2,94
In tunnel, campane, ecc.	0,40	0,98	0,12	-	-	-	0,01	-	1,51
Piantine	0,24	0,62	0,35	0,05	-	-	-	-	1,26
Orticole	0,12	0,27	0,10	-	-	-	-	-	0,49
Floricole ed ornamentali	0,12	0,25	0,05	0,05	-	-	-	-	0,47
Altre piantine	-	0,10	0,20	-	-	-	-	-	0,30
Foraggiere avvicendate	14,06	14,57	56,56	88,40	99,75	89,50	11,50	-	374,34
Prati avvicendati	12,27	14,41	53,07	80,11	83,80	58,85	11,50	-	314,01
Erba medica	5,57	4,93	26,51	37,54	59,06	53,35	11,50	-	198,46
Altri prati avvicendati	6,70	9,48	26,56	42,57	24,74	5,50	-	-	115,55
Erbai	1,79	0,16	3,49	8,29	15,95	30,65	-	-	60,33
Granoturco in erba	0,56	0,12	2,15	1,69	10,00	10,00	-	-	24,52
Granoturco a maturazione cerosa	0,58	0,04	0,50	0,50	1,50	-	-	-	3,12
Altri erbai monofiti di cereali	-	-	0,34	0,25	2,40	5,35	-	-	8,34
Altri erbai	0,65	-	0,50	5,85	2,05	15,30	-	-	24,35
Sementi	-	-	-	-	-	-	-	-	-
Terreni a riposo	3,34	4,37	10,01	4,32	7,50	3,36	2,00	-	34,90

Tavola 3.4 segue - Aziende con seminativi e relativa superficie investita per classe di superficie agricola utilizzata (SAU) e principali coltivazioni praticate (superficie in ettari) - PIANURA

COLTIVAZIONI	CLASSI DI SUPERFICIE AGRICOLA UTILIZZATA								Totale
	Meno di 1	1 -- 2	2 -- 5	5 -- 10	10 -- 20	20 -- 50	50 -- 100	100 ed oltre	
	SUPERFICIE INVESTITA								
SEMINATIVI	686,04	907,90	1.273,74	830,64	780,25	1.434,29	707,44	604,14	7.224,44
Cereali	213,44	423,97	718,03	557,47	570,47	1.091,67	458,47	104,60	4.138,12
Frumento tenero e spelta	0,86	13,04	25,14	11,16	24,80	22,00	3,00	11,00	111,00
Frumento duro	1,76	7,28	7,78	20,13	35,62	51,16	31,00	2,00	156,73
Segale	0,25	3,83	3,03	8,45	12,72	3,75	-	-	32,03
Orzo	5,42	20,45	25,04	20,16	23,01	47,45	-	-	141,53
Avena	2,69	3,67	8,14	7,94	9,00	18,67	-	1,00	51,11
Granoturco	200,38	369,24	644,50	482,61	452,22	929,74	411,80	90,60	3.581,09
Riso	-	-	-	-	-	-	-	-	-
Sorgo	1,18	4,77	3,30	1,88	-	16,00	5,00	-	32,13
Altri cereali	0,90	1,69	1,10	5,14	13,10	2,90	7,67	-	32,50
Legumi secchi	4,05	3,45	5,48	2,26	3,52	-	11,19	-	29,95
Patata	10,60	7,18	9,31	3,63	0,79	1,06	0,04	-	32,61
Barbabietola da zucchero	0,15	-	-	-	-	-	-	-	0,15
Piante sarchiate da foraggio	-	-	-	-	-	-	-	-	-
Piante industriali	1,60	3,43	16,80	28,57	32,29	36,00	64,13	160,00	342,82
Tabacco	-	-	-	-	-	-	-	-	-
Luppolo	-	-	-	-	-	-	-	-	-
Cotone	-	-	-	-	-	-	-	-	-
Lino	-	-	-	-	-	-	-	-	-
Canapa	-	-	-	-	-	-	-	-	-
Piante da semi oleosi	1,18	0,85	14,95	28,57	32,29	36,00	64,13	160,00	337,97
Colza e ravizzone	-	-	-	-	-	18,00	-	-	18,00
Girasole	1,18	0,85	14,95	27,07	32,29	18,00	52,13	160,00	306,47
Soia	-	-	-	1,50	-	-	12,00	-	13,50
Altre piante da semi oleosi	-	-	-	-	-	-	-	-	-
Piante aromatiche, medicinali e da condimento	0,26	2,58	0,85	-	-	-	-	-	3,69
Altre piante industriali	0,16	-	1,00	-	-	-	-	-	1,16
Ortive	195,04	127,62	120,85	46,21	52,39	15,73	3,28	0,04	561,16
In piena aria	155,21	102,32	105,83	43,75	51,14	14,33	3,28	0,04	475,90
In coltivazioni di pieno campo	122,39	79,17	80,53	41,53	51,09	12,83	1,48	0,04	389,06
Pomodoro da mensa	19,90	11,24	10,18	1,95	1,24	0,26	0,01	-	44,78
Pomodoro da industria	0,54	1,46	3,87	2,13	-	0,10	-	-	8,10
Altre ortive	101,95	66,47	66,48	37,45	49,85	12,47	1,47	0,04	336,18
In orti stabili o industriali	32,82	23,15	25,30	2,22	0,05	1,50	1,80	-	86,84
Pomodoro da mensa	2,93	0,78	1,71	-	-	-	-	-	5,42
Altre ortive	29,89	22,37	23,59	2,22	0,05	1,50	1,80	-	81,42
Protette	39,83	25,30	15,02	2,46	1,25	1,40	-	-	85,26
In serra	37,89	21,57	14,12	2,25	1,25	1,40	-	-	78,48
Pomodoro da mensa	7,89	5,38	4,35	0,74	0,20	0,45	-	-	19,01
Altre ortive	30,00	16,19	9,77	1,51	1,05	0,95	-	-	59,47
In tunnel, campane, ecc.	1,94	3,73	0,90	0,21	-	-	-	-	6,78
Fiori e piante ornamentali	117,03	136,41	150,74	46,75	3,35	12,28	4,30	-	470,86
In piena aria	45,53	66,07	90,11	38,88	2,10	11,00	2,50	-	256,19
Protetti	71,50	70,34	60,63	7,87	1,25	1,28	1,80	-	214,67
In serra	68,64	66,26	58,02	7,67	0,25	1,28	1,80	-	203,92
In tunnel, campane, ecc.	2,86	4,08	2,61	0,20	1,00	-	-	-	10,75
Piantine	9,74	15,11	13,51	-	0,81	-	4,80	9,50	53,47
Orticole	1,71	3,41	0,22	-	0,01	-	0,80	0,50	6,65
Floricole ed ornamentali	6,61	6,65	11,49	-	0,80	-	-	9,00	34,55
Altre piantine	1,42	5,05	1,80	-	-	-	4,00	-	12,27
Foraggiere avvicendate	83,38	83,02	96,35	62,20	38,52	123,84	53,48	-	540,79
Prati avvicendati	68,03	69,88	85,07	48,28	20,52	80,84	33,48	-	406,10
Erba medica	24,07	18,86	33,66	13,67	6,94	35,20	30,85	-	163,25
Altri prati avvicendati	43,96	51,02	51,41	34,61	13,58	45,64	2,63	-	242,85
Erbai	15,35	13,14	11,28	13,92	18,00	43,00	20,00	-	134,69
Granoturco in erba	2,35	2,52	0,20	-	10,00	-	-	-	15,07
Granoturco a maturazione cerosa	5,56	6,03	3,67	5,50	8,00	43,00	20,00	-	91,76
Altri erbai monofiti di cereali	0,78	0,80	5,76	6,32	-	-	-	-	13,66
Altri erbai	6,66	3,79	1,65	2,10	-	-	-	-	14,20
Sementi	0,29	1,50	-	2,37	-	5,00	40,00	-	49,16
Terreni a riposo	50,72	106,21	142,67	81,18	78,11	148,71	67,75	330,00	1.005,35

Tavola 3.5 - Aziende con coltivazioni legnose agrarie e relativa superficie investita per le principali coltivazioni praticate e per classe di superficie agricola utilizzata (SAU) (superficie in ettari)

	CLASSI DI SUPERFICIE AGRICOLA UTILIZZATA								
COLTIVAZIONI	Meno di 1	1 -- 2	2 -- 5	5 -- 10	10 -- 20	20 -- 50	50 -- 100	100 ed oltre	Totale
AZIENDE									
COLTIVAZIONI LEGNOSE AGRARIE	4.076	1.714	1.312	421	171	59	15	5	7.773
Vite	2.121	910	766	212	76	39	8	3	4.135
Olivo per la produzioe di olive	2.221	1.052	679	188	82	40	11	2	4.275
Da tavola	75	25	23	10	2	3	-	-	138
Per olio	2.151	1.033	661	178	81	37	11	2	4.154
Agrumi	25	2	3	1	2	1	-	-	34
Arancio	16	1	1	-	-	1	-	-	19
Mandarino	-	-	-	-	-	-	-	-	-
Clementina e suoi ibridi	-	-	-	-	-	-	-	-	-
Limone	9	2	2	-	-	-	-	-	13
Altri agrumi	1	-	-	1	2	-	-	-	4
Fruttiferi	1.237	608	555	217	102	26	4	-	2.749
Frutta fresca di origine temperata	888	330	245	73	26	11	2	-	1.575
Melo	550	233	173	55	20	10	1	-	1.042
Pero	429	177	122	41	12	6	1	-	788
Pesco	344	137	111	21	4	6	1	-	624
Nettarina (pesca noce)	52	14	17	2	1	1	-	-	87
Albicocco	161	53	45	9	5	2	1	-	276
Altra frutta	339	119	96	26	7	3	1	-	591
Frutta fresca di origine sub-tropicale	48	13	9	4	-	2	-	-	76
Actinidia (kiwi)	32	8	5	3	-	-	-	-	48
Altra frutta	19	6	4	1	-	2	-	-	32
Frutta a guscio	379	307	354	171	86	16	2	-	1.315
Mandorlo	2	2	1	-	-	-	-	-	5
Nocciolo	8	6	1	2	-	-	-	-	17
Castagno	343	290	342	168	85	16	2	-	1.246
Altra frutta	33	12	13	2	1	-	-	-	61
Vivai	33	25	22	7	2	1	1	2	93
Fruttiferi	11	6	4	3	1	-	1	1	27
Piante ornamentali	15	17	16	6	1	-	1	1	57
Altri	10	7	5	2	-	1	1	2	28
SUPERFICIE INVESTITA									
COLTIVAZIONI LEGNOSE AGRARIE	1.010,48	1.244,24	1.911,99	1.279,87	905,69	673,10	328,31	586,20	7.939,88
Vite	343,37	259,36	391,42	205,14	171,71	172,50	59,00	12,99	1.615,49
Olivo per la produzioe di olive	492,26	660,31	763,03	406,59	274,84	332,93	170,13	105,93	3.206,02
Da tavola	7,74	10,80	19,52	19,75	4,30	8,79	-	-	70,90
Per olio	484,52	649,51	743,51	386,84	270,54	324,14	170,13	105,93	3.135,12
Agrumi	0,96	0,06	0,07	0,01	0,31	0,02	-	-	1,43
Arancio	0,83	0,02	0,02	-	-	0,02	-	-	0,89
Mandarino	-	-	-	-	-	-	-	-	-
Clementina e suoi ibridi	-	-	-	-	-	-	-	-	-
Limone	0,12	0,04	0,05	-	-	-	-	-	0,21
Altri agrumi	0,01	-	-	0,01	0,31	-	-	-	0,33
Fruttiferi	163,40	301,73	715,72	634,35	448,46	159,55	37,68	-	2.460,89
Frutta fresca di origine temperata	68,80	60,02	106,35	49,67	8,63	39,35	0,68	-	333,50
Melo	17,50	18,57	27,32	12,75	3,18	13,07	0,10	-	92,49
Pero	12,26	11,88	13,89	7,75	1,72	7,92	0,10	-	55,52
Pesco	14,23	11,33	35,26	15,31	1,40	17,08	0,10	-	94,71
Nettarina (pesca noce)	1,13	1,40	1,48	0,30	0,10	1,00	-	-	5,41
Albicocco	4,02	2,87	5,80	1,72	0,57	0,12	0,03	-	15,13
Altra frutta	19,66	13,97	22,60	11,84	1,66	0,16	0,35	-	70,24
Frutta fresca di origine sub-tropicale	1,88	1,54	4,04	3,11	-	1,20	-	-	11,77
Actinidia (kiwi)	0,80	0,76	2,39	2,40	-	-	-	-	6,35
Altra frutta	1,08	0,78	1,65	0,71	-	1,20	-	-	5,42
Frutta a guscio	92,72	240,17	605,33	581,57	439,83	119,00	37,00	-	2.115,62
Mandorlo	0,02	0,05	1,10	-	-	-	-	-	1,17
Nocciolo	0,67	0,70	1,15	1,90	-	-	-	-	4,42
Castagno	88,56	234,51	594,29	579,22	439,33	119,00	37,00	-	2.091,91
Altra frutta	3,47	4,91	8,79	0,45	0,50	-	-	-	18,12
Vivai	8,93	13,66	31,40	23,93	9,73	2,80	54,00	67,28	211,73
Fruttiferi	1,48	2,22	6,41	8,73	6,73	-	20,00	21,00	66,57
Piante ornamentali	4,76	8,16	23,49	13,62	3,00	-	14,00	12,38	79,41
Altri	2,69	3,28	1,50	1,58	-	2,80	20,00	33,90	65,75

Tavola 3.6 - Aziende con superficie irrigabile per classe di superficie irrigabile, classe di superficie totale, classe di superficie agricola utilizzata (SAU) e zona altimetrica (superficie in ettari)

CLASSI DI SUPERFICIE TOTALE		CLASSI DI SUPERFICIE IRRIGABILE								Totale
CLASSI DI SAU	Meno di 1	1 -- 2	2 -- 5	5 -- 10	10 -- 20	20 -- 50	50--100	100 ed oltre		
ZONE ALTIMETRICHE										
AZIENDE										
CLASSI DI SUPERFICIE TOTALE										
Meno di 1 ettaro	2.606	-	-	-	-	-	-	-	2.606	
1 -- 2	919	450	-	-	-	-	-	-	1.369	
2 -- 3	361	185	124	-	-	-	-	-	670	
3 -- 5	340	98	202	-	-	-	-	-	640	
5 -- 10	281	63	140	74	-	-	-	-	558	
10 -- 20	132	33	51	37	32	-	-	-	285	
20 -- 30	33	8	19	14	4	9	-	-	87	
30 -- 50	8	3	8	13	12	12	-	-	56	
50 -- 100	6	2	6	4	3	7	4	-	32	
100 ed oltre	1	1	3	2	-	2	1	2	12	
TOTALE	4.687	843	553	144	51	30	5	2	6.315	
CLASSI DI SAU										
Meno di 1 ettaro	3.635	5	1	-	-	-	-	-	3.641	
1 -- 2	619	632	2	-	-	-	-	-	1.253	
2 -- 3	202	110	217	-	-	-	-	-	529	
3 -- 5	118	55	227	-	-	-	-	-	400	
5 -- 10	90	25	71	104	1	-	-	-	291	
10 -- 20	17	12	25	25	38	-	-	-	117	
20 -- 30	4	2	6	8	6	11	-	-	37	
30 -- 50	1	-	1	6	6	13	-	-	27	
50 -- 100	1	2	2	1	-	4	4	-	14	
100 ed oltre	-	-	1	-	-	2	1	2	6	
TOTALE	4.687	843	553	144	51	30	5	2	6.315	
ZONE ALTIMETRICHE										
Montagna	1.385	152	170	62	11	2	-	-	1.782	
Collina	-	-	-	-	-	-	-	-	-	
Pianura	3.302	691	383	82	40	28	5	2	4.533	
TOTALE	4.687	843	553	144	51	30	5	2	6.315	
SUPERFICIE IRRIGABILE										
CLASSI DI SUPERFICIE TOTALE										
Meno di 1 ettaro	722,70	-	-	-	-	-	-	-	722,70	
1 -- 2	349,07	565,32	-	-	-	-	-	-	914,39	
2 -- 3	105,85	265,46	284,00	-	-	-	-	-	655,31	
3 -- 5	83,46	129,23	616,18	-	-	-	-	-	828,87	
5 -- 10	68,87	82,68	445,55	478,19	-	-	-	-	1.075,29	
10 -- 20	26,39	39,02	154,97	248,01	411,96	-	-	-	880,35	
20 -- 30	4,73	8,10	60,02	98,02	71,54	201,53	-	-	443,94	
30 -- 50	1,52	3,61	25,03	73,55	161,06	420,39	-	-	685,16	
50 -- 100	1,07	2,40	19,72	24,00	37,36	220,73	244,63	-	549,91	
100 ed oltre	0,50	1,00	9,40	17,73	-	40,00	72,88	292,00	433,51	
TOTALE	1.364,16	1.096,82	1.614,87	939,50	681,92	882,65	317,51	292,00	7.189,43	
CLASSI DI SAU										
Meno di 1 ettaro	1.045,70	6,16	2,65	-	-	-	-	-	1.054,51	
1 -- 2	200,31	817,64	8,69	-	-	-	-	-	1.026,64	
2 -- 3	60,26	149,23	505,63	-	-	-	-	-	715,12	
3 -- 5	28,43	75,65	758,71	-	-	-	-	-	862,79	
5 -- 10	24,13	31,44	225,37	678,86	11,41	-	-	-	971,21	
10 -- 20	4,48	12,30	81,42	162,40	516,85	-	-	-	777,45	
20 -- 30	0,30	2,00	17,80	56,95	80,47	255,48	-	-	413,00	
30 -- 50	0,20	-	3,60	36,29	73,19	477,17	-	-	590,45	
50 -- 100	0,35	2,40	7,60	5,00	-	110,00	244,63	-	369,98	
100 ed oltre	-	-	3,40	-	-	40,00	72,88	292,00	408,28	
TOTALE	1.364,16	1.096,82	1.614,87	939,50	681,92	882,65	317,51	292,00	7.189,43	
ZONE ALTIMETRICHE										
Montagna	265,54	182,73	505,42	380,81	145,50	55,00	-	-	1.535,00	
Collina	-	-	-	-	-	-	-	-	-	
Pianura	1.098,62	914,09	1.109,45	558,69	536,42	827,65	317,51	292,00	5.654,43	
TOTALE	1.364,16	1.096,82	1.614,87	939,50	681,92	882,65	317,51	292,00	7.189,43	

Tavola 3.7 - Aziende con allevamenti e relativo numero di capi per specie di bestiame, classe di superficie totale e classe di superficie agricola utilizzata (SAU)

CLASSI DI SUPERFICIE TOTALE CLASSI DI SAU	SPECIE DI BESTIAME								
	Bovini	Bufalini	Ovini	Caprini	Equini	Suini	Allevamenti avicoli	Conigli	Struzzi
AZIENDE									
CLASSI DI SUPERFICIE TOTALE (in ettari)									
Meno di 1 ettaro	49	-	24	48	44	34	1.628	1.421	2
1 -- 2	75	-	17	46	38	32	867	694	2
2 -- 3	60	-	20	37	24	28	462	351	2
3 -- 5	107	-	28	26	37	40	507	365	1
5 -- 10	192	-	40	47	51	79	480	347	1
10 -- 20	138	-	55	32	43	65	257	185	2
20 -- 30	54	-	27	13	23	26	69	53	-
30 -- 50	39	-	20	7	21	21	44	31	-
50 -- 100	22	-	13	7	10	10	24	18	-
100 ed oltre	4	-	-	-	4	-	3	2	-
TOTALE	740	-	244	263	295	335	4.341	3.467	10
CLASSI DI SAU (in ettari)									
Senza superficie	1	-	-	2	1	-	9	5	-
Meno di 1 ettaro	124	-	45	108	83	74	2.449	2.106	6
1 -- 2	121	-	33	46	50	51	861	651	1
2 -- 3	110	-	27	27	36	39	377	256	-
3 -- 5	111	-	35	22	33	47	307	213	-
5 -- 10	160	-	52	36	42	66	216	152	2
10 -- 20	66	-	32	13	25	35	84	53	1
20 -- 30	17	-	12	3	9	9	21	19	-
30 -- 50	19	-	7	5	13	8	8	6	-
50 -- 100	10	-	1	1	3	6	7	5	-
100 ed oltre	1	-	-	-	-	-	2	1	-
TOTALE	740	-	244	263	295	335	4.341	3.467	10
CAPI									
CLASSI DI SUPERFICIE TOTALE (in ettari)									
Meno di 1 ettaro	101	-	1.120	244	116	75	22.341	20.588	10
1 -- 2	291	-	765	330	57	85	12.553	12.636	26
2 -- 3	212	-	1.097	346	76	92	22.061	5.239	15
3 -- 5	358	-	1.308	209	131	94	18.053	5.536	10
5 -- 10	1.021	-	2.096	563	131	812	15.739	10.336	3
10 -- 20	1.181	-	2.906	376	118	344	5.483	6.841	11
20 -- 30	638	-	2.231	192	115	174	44.489	1.214	-
30 -- 50	1.209	-	1.574	265	71	150	1.136	765	-
50 -- 100	692	-	1.190	89	61	154	654	658	-
100 ed oltre	199	-	-	-	53	-	20.055	521	-
TOTALE	5.902	-	14.287	2.614	929	1.980	162.564	64.334	75
CLASSI DI SAU (in ettari)									
Senza superficie	2	-	-	3	10	-	124	73	-
Meno di 1 ettaro	317	-	1.348	704	179	158	32.775	32.661	51
1 -- 2	335	-	1.709	383	92	119	13.100	10.133	10
2 -- 3	394	-	1.304	248	91	201	21.607	4.133	-
3 -- 5	546	-	2.204	238	146	156	16.315	3.488	-
5 -- 10	1.327	-	2.465	711	135	783	12.393	10.646	6
10 -- 20	925	-	2.185	211	113	263	45.168	1.757	8
20 -- 30	406	-	1.722	47	48	114	494	448	-
30 -- 50	1.035	-	1.334	64	74	38	306	334	-
50 -- 100	488	-	16	5	41	148	262	161	-
100 ed oltre	127	-	-	-	-	-	20.020	500	-
TOTALE	5.902	-	14.287	2.614	929	1.980	162.564	64.334	75

Tavola 3.8 - Aziende con bovini e relativo numero di capi per classe di capi, classe di superficie totale e classe di superficie agricola utilizzata (SAU)

		CLASSI DI CAPI									
CLASSI DI SUPERFICIE TOTALE											
CLASSI DI SAU	1 -- 2	3 -- 5	6 -- 9	10 -- 19	20 -- 49	50 -- 99	100 -- 499	500 -- 999	1000 -- 1999	2000 ed oltre	Totale
AZIENDE											
CLASSI DI SUPERFICIE TOTALE (in ettari)											
Meno di 1 ettaro	38	8	2	1	-	-	-	-	-	-	49
1 -- 2	53	6	10	3	3	-	-	-	-	-	75
2 -- 3	42	11	3	2	2	-	-	-	-	-	60
3 -- 5	68	23	8	7	1	-	-	-	-	-	107
5 -- 10	96	53	15	18	10	-	-	-	-	-	192
10 -- 20	51	38	14	18	15	2	-	-	-	-	138
20 -- 30	17	9	9	9	7	3	-	-	-	-	54
30 -- 50	10	9	3	3	6	5	3	-	-	-	39
50 -- 100	5	3	1	2	7	3	1	-	-	-	22
100 ed oltre	-	1	-	-	2	-	1	-	-	-	4
TOTALE	380	161	65	63	53	13	5	-	-	-	740
CLASSI DI SAU (in ettari)											
Senza superficie	1	-	-	-	-	-	-	-	-	-	1
Meno di 1 ettaro	99	14	7	2	2	-	-	-	-	-	124
1 -- 2	85	21	11	2	2	-	-	-	-	-	121
2 -- 3	67	27	7	7	2	-	-	-	-	-	110
3 -- 5	56	31	9	12	3	-	-	-	-	-	111
5 -- 10	52	53	19	18	16	2	-	-	-	-	160
10 -- 20	17	10	6	17	13	3	-	-	-	-	66
20 -- 30	1	3	6	2	3	1	1	-	-	-	17
30 -- 50	-	2	-	3	7	5	2	-	-	-	19
50 -- 100	2	-	-	-	5	2	1	-	-	-	10
100 ed oltre	-	-	-	-	-	-	1	-	-	-	1
TOTALE	380	161	65	63	53	13	5	-	-	-	740
CAPI											
CLASSI DI SUPERFICIE TOTALE (in ettari)											
Meno di 1 ettaro	54	25	12	10	-	-	-	-	-	-	101
1 -- 2	77	22	72	32	88	-	-	-	-	-	291
2 -- 3	63	40	19	31	59	-	-	-	-	-	212
3 -- 5	93	78	56	101	30	-	-	-	-	-	358
5 -- 10	147	200	105	247	322	-	-	-	-	-	1.021
10 -- 20	81	145	102	240	466	147	-	-	-	-	1.181
20 -- 30	27	35	64	119	206	187	-	-	-	-	638
30 -- 50	17	33	22	39	194	416	488	-	-	-	1.209
50 -- 100	8	14	8	26	271	220	145	-	-	-	692
100 ed oltre	-	3	-	-	69	-	127	-	-	-	199
TOTALE	567	595	460	845	1.705	970	760	-	-	-	5.902
CLASSI DI SAU (in ettari)											
Senza superficie	2	-	-	-	-	-	-	-	-	-	2
Meno di 1 ettaro	140	46	45	22	64	-	-	-	-	-	317
1 -- 2	115	75	81	20	44	-	-	-	-	-	335
2 -- 3	102	96	46	91	59	-	-	-	-	-	394
3 -- 5	90	117	69	168	102	-	-	-	-	-	546
5 -- 10	84	204	131	249	491	168	-	-	-	-	1.327
10 -- 20	29	36	43	224	406	187	-	-	-	-	925
20 -- 30	1	13	45	32	97	66	152	-	-	-	406
30 -- 50	-	8	-	39	251	401	336	-	-	-	1.035
50 -- 100	4	-	-	-	191	148	145	-	-	-	488
100 ed oltre	-	-	-	-	-	-	127	-	-	-	127
TOTALE	567	595	460	845	1.705	970	760	-	-	-	5.902

Tavola 3.9 - Aziende con vacche da latte e relativo numero di capi per classe di capi, classe di superficie totale e classe di superficie agricola utilizzata (SAU)

CLASSI DI SUPERFICIE TOTALE CLASSI DI SAU	CLASSI DI CAPI										Totale
	1 -- 2	3 -- 5	6 -- 9	10 -- 19	20 -- 49	50 -- 99	100 -- 499	500 -- 999	1000 -- 1999	2000 ed oltre	
AZIENDE											
CLASSI DI SUPERFICIE TOTALE (in ettari)											
Meno di 1 ettaro	3	1	-	-	-	-	-	-	-	-	4
1 -- 2	6	3	1	2	1	-	-	-	-	-	13
2 -- 3	6	1	2	-	-	-	-	-	-	-	9
3 -- 5	18	4	2	1	-	-	-	-	-	-	25
5 -- 10	42	18	4	6	2	-	-	-	-	-	72
10 -- 20	24	9	7	6	4	-	-	-	-	-	50
20 -- 30	10	5	3	-	2	-	-	-	-	-	20
30 -- 50	9	2	1	2	1	1	-	-	-	-	16
50 -- 100	3	-	-	1	1	1	-	-	-	-	6
100 ed oltre	1	-	-	-	-	-	-	-	-	-	1
TOTALE	122	43	20	18	11	2	-	-	-	-	216
CLASSI DI SAU (in ettari)											
Senza superficie	-	-	-	-	-	-	-	-	-	-	-
Meno di 1 ettaro	10	2	-	1	1	-	-	-	-	-	14
1 -- 2	18	5	2	1	-	-	-	-	-	-	26
2 -- 3	19	4	5	1	-	-	-	-	-	-	29
3 -- 5	24	9	3	1	1	-	-	-	-	-	38
5 -- 10	39	18	2	10	4	-	-	-	-	-	73
10 -- 20	10	3	6	1	3	-	-	-	-	-	23
20 -- 30	1	2	1	1	1	-	-	-	-	-	6
30 -- 50	1	-	1	2	-	1	-	-	-	-	5
50 -- 100	-	-	-	-	1	1	-	-	-	-	2
100 ed oltre	-	-	-	-	-	-	-	-	-	-	-
TOTALE	122	43	20	18	11	2	-	-	-	-	216
CAPI											
CLASSI DI SUPERFICIE TOTALE (in ettari)											
Meno di 1 ettaro	4	4	-	-	-	-	-	-	-	-	8
1 -- 2	9	9	7	28	23	-	-	-	-	-	76
2 -- 3	9	4	13	-	-	-	-	-	-	-	26
3 -- 5	28	13	14	10	-	-	-	-	-	-	65
5 -- 10	55	72	31	78	46	-	-	-	-	-	282
10 -- 20	35	34	53	83	88	-	-	-	-	-	293
20 -- 30	16	21	22	-	85	-	-	-	-	-	144
30 -- 50	12	8	8	21	20	73	-	-	-	-	142
50 -- 100	4	-	-	15	40	50	-	-	-	-	109
100 ed oltre	2	-	-	-	-	-	-	-	-	-	2
TOTALE	174	165	148	235	302	123	-	-	-	-	1.147
CLASSI DI SAU (in ettari)											
Senza superficie	-	-	-	-	-	-	-	-	-	-	-
Meno di 1 ettaro	16	8	-	10	23	-	-	-	-	-	57
1 -- 2	27	16	16	18	-	-	-	-	-	-	77
2 -- 3	24	14	36	10	-	-	-	-	-	-	84
3 -- 5	32	35	20	10	20	-	-	-	-	-	117
5 -- 10	55	70	13	133	89	-	-	-	-	-	360
10 -- 20	17	12	48	18	88	-	-	-	-	-	183
20 -- 30	2	10	7	11	42	-	-	-	-	-	72
30 -- 50	1	-	8	25	-	73	-	-	-	-	107
50 -- 100	-	-	-	-	40	50	-	-	-	-	90
100 ed oltre	-	-	-	-	-	-	-	-	-	-	-
TOTALE	174	165	148	235	302	123	-	-	-	-	1.147

Tavola 3.10 - Aziende con suini e relativo numero di capi per classe di capi, classe di superficie totale e classe di superficie agricola utilizzata (SAU)

CLASSI DI SUPERFICIE TOTALE CLASSI DI SAU	CLASSI DI CAPI									Totale
	1 -- 2	3 -- 5	6 -- 9	10 -- 19	20 -- 49	50 -- 99	100 -- 499	500 -- 999	1000 ed oltre	
AZIENDE										
CLASSI DI SUPERFICIE TOTALE (in ettari)										
Meno di 1 ettaro	26	7	-	1	-	-	-	-	-	34
1 -- 2	25	4	1	2	-	-	-	-	-	32
2 -- 3	22	5	-	-	1	-	-	-	-	28
3 -- 5	29	8	2	1	-	-	-	-	-	40
5 -- 10	54	19	-	1	1	2	2	-	-	79
10 -- 20	45	14	1	1	2	2	-	-	-	65
20 -- 30	13	9	-	3	-	1	-	-	-	26
30 -- 50	11	7	1	-	1	1	-	-	-	21
50 -- 100	5	3	-	-	-	2	-	-	-	10
TOTALE	230	76	5	9	5	8	2	-	-	335
CLASSI DI SAU (in ettari)										
Meno di 1 ettaro	60	10	2	2	-	-	-	-	-	74
1 -- 2	40	9	-	2	-	-	-	-	-	51
2 -- 3	32	5	-	-	1	-	1	-	-	39
3 -- 5	29	14	1	2	1	-	-	-	-	47
5 -- 10	37	22	1	-	2	3	1	-	-	66
10 -- 20	22	9	-	2	-	2	-	-	-	35
20 -- 30	4	3	-	1	-	1	-	-	-	9
30 -- 50	5	1	1	-	1	-	-	-	-	8
50 -- 100	1	3	-	-	-	2	-	-	-	6
TOTALE	230	76	5	9	5	8	2	-	-	335
CAPI										
CLASSI DI SUPERFICIE TOTALE (in ettari)										
Meno di 1 ettaro	42	23	-	10	-	-	-	-	-	75
1 -- 2	34	14	6	31	-	-	-	-	-	85
2 -- 3	33	19	-	-	40	-	-	-	-	92
3 -- 5	36	30	13	15	-	-	-	-	-	94
5 -- 10	75	75	-	12	20	130	500	-	-	812
10 -- 20	64	48	6	14	68	144	-	-	-	344
20 -- 30	17	32	-	45	-	80	-	-	-	174
30 -- 50	17	26	6	-	21	80	-	-	-	150
50 -- 100	7	12	-	-	-	135	-	-	-	154
TOTALE	325	279	31	127	149	569	500	-	-	1.980
CLASSI DI SAU (in ettari)										
Meno di 1 ettaro	87	33	12	26	-	-	-	-	-	158
1 -- 2	57	33	-	29	-	-	-	-	-	119
2 -- 3	43	18	-	-	40	-	100	-	-	201
3 -- 5	37	51	7	27	34	-	-	-	-	156
5 -- 10	57	86	6	-	54	180	400	-	-	783
10 -- 20	29	32	-	28	-	174	-	-	-	263
20 -- 30	6	11	-	17	-	80	-	-	-	114
30 -- 50	8	3	6	-	21	-	-	-	-	38
50 -- 100	1	12	-	-	-	135	-	-	-	148
TOTALE	325	279	31	127	149	569	500	-	-	1.980

Tavola 3.11 - Aziende con ovini e relativo numero di capi per classe di capi, classe di superficie totale e classe di superficie agricola utilizzata (SAU)

CLASSI DI SUPERFICIE TOTALE CLASSI DI SAU	CLASSI DI CAPI										Totale
	1 -- 2	3 -- 9	10 -- 19	20 -- 49	50 -- 99	100 -- 499	500 -- 999	1000 -- 2999	3000 -- 4999	5000 ed oltre	
AZIENDE											
CLASSI DI SUPERFICIE TOTALE (in ettari)											
Meno di 1 ettaro	-	10	4	4	2	4	-	-	-	-	24
1 -- 2	1	7	3	1	3	2	-	-	-	-	17
2 -- 3	2	6	4	1	3	4	-	-	-	-	20
3 -- 5	2	4	8	7	2	5	-	-	-	-	28
5 -- 10	-	3	9	14	7	7	-	-	-	-	40
10 -- 20	1	5	13	14	11	11	-	-	-	-	55
20 -- 30	-	4	7	3	6	6	1	-	-	-	27
30 -- 50	-	-	5	4	6	5	-	-	-	-	20
50 -- 100	-	-	3	1	4	5	-	-	-	-	13
100 ed oltre	-	-	-	-	-	-	-	-	-	-	-
TOTALE	6	39	56	49	44	49	1	-	-	-	244
CLASSE DI SAU (in ettari)											
Senza superficie	-	-	-	-	-	-	-	-	-	-	-
Meno di 1 ettaro	4	19	8	8	2	4	-	-	-	-	45
1 -- 2	1	12	9	3	3	5	-	-	-	-	33
2 -- 3	1	2	9	4	7	4	-	-	-	-	27
3 -- 5	-	1	5	13	8	8	-	-	-	-	35
5 -- 10	-	4	18	14	7	9	-	-	-	-	52
10 -- 20	-	1	4	5	15	7	-	-	-	-	32
20 -- 30	-	-	2	2	1	6	1	-	-	-	12
30 -- 50	-	-	-	-	1	6	-	-	-	-	7
50 -- 100	-	-	1	-	-	-	-	-	-	-	1
100 ed oltre	-	-	-	-	-	-	-	-	-	-	-
TOTALE	6	39	56	49	44	49	1	-	-	-	244
CAPI											
CLASSI DI SUPERFICIE TOTALE (in ettari)											
Meno di 1 ettaro	-	62	43	118	140	757	-	-	-	-	1.120
1 -- 2	2	35	40	25	213	450	-	-	-	-	765
2 -- 3	4	30	57	38	170	798	-	-	-	-	1.097
3 -- 5	4	26	106	213	145	814	-	-	-	-	1.308
5 -- 10	-	14	137	455	458	1.032	-	-	-	-	2.096
10 -- 20	2	26	168	402	704	1.604	-	-	-	-	2.906
20 -- 30	-	20	96	85	450	1.050	530	-	-	-	2.231
30 -- 50	-	-	65	127	435	947	-	-	-	-	1.574
50 -- 100	-	-	40	37	238	875	-	-	-	-	1.190
100 ed oltre	-	-	-	-	-	-	-	-	-	-	-
TOTALE	12	213	752	1.500	2.953	8.327	530	-	-	-	14.287
CLASSE DI SAU (in ettari)											
Senza superficie	-	-	-	-	-	-	-	-	-	-	-
Meno di 1 ettaro	8	107	106	230	140	757	-	-	-	-	1.348
1 -- 2	2	68	125	113	213	1.188	-	-	-	-	1.709
2 -- 3	2	10	116	123	443	610	-	-	-	-	1.304
3 -- 5	-	4	70	402	484	1.244	-	-	-	-	2.204
5 -- 10	-	19	249	414	505	1.278	-	-	-	-	2.465
10 -- 20	-	5	40	136	1.038	966	-	-	-	-	2.185
20 -- 30	-	-	30	82	72	1.008	530	-	-	-	1.722
30 -- 50	-	-	-	-	58	1.276	-	-	-	-	1.334
50 -- 100	-	-	16	-	-	-	-	-	-	-	16
100 ed oltre	-	-	-	-	-	-	-	-	-	-	-
TOTALE	12	213	752	1.500	2.953	8.327	530	-	-	-	14.287

Tavola 3.12 - Aziende con polli da carne e relativo numero di capi per classe di capi, classe di superficie totale e classe di superficie agricola utilizzata (SAU)

CLASSI DI SUPERFICIE TOTALE CLASSI DI SAU	CLASSI DI CAPI									Totale
	Meno di 50	50 -- 100	100 -- 500	500 -- 1000	1000 -- 5000	5000 -- 10000	10000 -- 25000	25000 -- 50000	50000 ed oltre	
AZIENDE										
CLASSI DI SUPERFICIE TOTALE (in ettari)										
Meno di 1 ettaro	900	3	-	-	-	-	-	-	-	903
1 -- 2	511	3	1	-	-	-	-	-	-	515
2 -- 3	272	3	1	-	-	-	1	-	-	277
3 -- 5	295	8	1	-	-	-	-	-	-	304
5 -- 10	280	7	1	-	-	-	-	-	-	288
10 -- 20	152	7	3	-	-	-	-	-	-	162
20 -- 30	52	-	-	-	-	-	1	-	-	53
30 -- 50	31	-	1	-	-	-	-	-	-	32
50 -- 100	15	1	-	-	-	-	-	-	-	16
100 ed oltre	2	-	-	-	-	-	-	-	-	2
TOTALE	2.510	32	8	-	-	-	2	-	-	2.552
CLASSI DI SAU (in ettari)										
Senza superficie	5	-	-	-	-	-	-	-	-	5
Meno di 1 ettaro	1.394	6	-	-	-	-	-	-	-	1.400
1 -- 2	517	4	1	-	-	-	-	-	-	522
2 -- 3	207	6	1	-	-	-	1	-	-	215
3 -- 5	175	6	3	-	-	-	-	-	-	184
5 -- 10	139	5	1	-	-	-	-	-	-	145
10 -- 20	45	4	2	-	-	-	1	-	-	52
20 -- 30	17	-	-	-	-	-	-	-	-	17
30 -- 50	5	1	-	-	-	-	-	-	-	6
50 -- 100	5	-	-	-	-	-	-	-	-	5
100 ed oltre	1	-	-	-	-	-	-	-	-	1
TOTALE	2.510	32	8	-	-	-	2	-	-	2.552
CAPI										
CLASSI DI SUPERFICIE TOTALE (in ettari)										
Meno di 1 ettaro	8.649	160	-	-	-	-	-	-	-	8.809
1 -- 2	5.058	170	100	-	-	-	-	-	-	5.328
2 -- 3	2.632	170	300	-	-	-	15.000	-	-	18.102
3 -- 5	2.930	430	150	-	-	-	-	-	-	3.510
5 -- 10	2.843	421	100	-	-	-	-	-	-	3.364
10 -- 20	1.661	430	350	-	-	-	-	-	-	2.441
20 -- 30	728	-	-	-	-	-	11.000	-	-	11.728
30 -- 50	419	-	100	-	-	-	-	-	-	519
50 -- 100	270	50	-	-	-	-	-	-	-	320
100 ed oltre	35	-	-	-	-	-	-	-	-	35
TOTALE	25.225	1.831	1.100	-	-	-	26.000	-	-	54.156
CLASSI DI SAU (in ettari)										
Senza superficie	28	-	-	-	-	-	-	-	-	28
Meno di 1 ettaro	12.523	330	-	-	-	-	-	-	-	12.853
1 -- 2	5.174	241	100	-	-	-	-	-	-	5.515
2 -- 3	2.340	320	300	-	-	-	15.000	-	-	17.960
3 -- 5	2.211	310	400	-	-	-	-	-	-	2.921
5 -- 10	1.929	310	100	-	-	-	-	-	-	2.339
10 -- 20	540	270	200	-	-	-	11.000	-	-	12.010
20 -- 30	287	-	-	-	-	-	-	-	-	287
30 -- 50	76	50	-	-	-	-	-	-	-	126
50 -- 100	107	-	-	-	-	-	-	-	-	107
100 ed oltre	10	-	-	-	-	-	-	-	-	10
TOTALE	25.225	1.831	1.100	-	-	-	26.000	-	-	54.156

Tavola 3.13 - Aziende con galline da uova e relativo numero di capi per classe di capi, classe di superficie totale e classe di superficie agricola utilizzata (SAU)

CLASSI DI SUPERFICIE TOTALE CLASSI DI SAU	CLASSI DI CAPI										Totale
	Meno di 50	50 -- 100	100 -- 500	500 -- 1000	1000 -- 3000	3000 -- 5000	5000 -- 10000	10000 -- 25000	25000 -- 50000	50000 ed oltre	
AZIENDE											
CLASSI DI SUPERFICIE TOTALE (in ettari)											
Meno di 1 ettaro	1.500	6	-	-	-	-	-	-	-	-	1.506
1 -- 2	807	-	-	-	-	-	-	-	-	-	807
2 -- 3	436	1	-	-	-	-	-	-	-	-	437
3 -- 5	469	6	-	-	-	-	-	1	-	-	476
5 -- 10	448	3	2	-	-	-	1	-	-	-	454
10 -- 20	238	3	1	-	-	-	-	-	-	-	242
20 -- 30	64	-	-	-	-	-	-	-	1	-	65
30 -- 50	39	1	-	-	-	-	-	-	-	-	40
50 -- 100	21	-	-	-	-	-	-	-	-	-	21
100 ed oltre	2	-	-	-	-	-	-	-	-	-	2
TOTALE	4.024	20	3	-	-	-	1	1	1	-	4.050
CLASSI DI SAU (in ettari)											
Senza superficie	9	-	-	-	-	-	-	-	-	-	9
Meno di 1 ettaro	2.284	6	-	-	-	-	-	-	-	-	2.290
1 -- 2	807	1	-	-	-	-	-	-	-	-	808
2 -- 3	348	4	-	-	-	-	-	-	-	-	352
3 -- 5	274	5	1	-	-	-	-	1	-	-	281
5 -- 10	197	2	2	-	-	-	1	-	-	-	202
10 -- 20	74	1	-	-	-	-	-	-	1	-	76
20 -- 30	18	-	-	-	-	-	-	-	-	-	18
30 -- 50	7	1	-	-	-	-	-	-	-	-	8
50 -- 100	5	-	-	-	-	-	-	-	-	-	5
100 ed oltre	1	-	-	-	-	-	-	-	-	-	1
TOTALE	4.024	20	3	-	-	-	1	1	1	-	4.050
CAPI											
CLASSI DI SUPERFICIE TOTALE (in ettari)											
Meno di 1 ettaro	10.831	300	-	-	-	-	-	-	-	-	11.131
1 -- 2	6.430	-	-	-	-	-	-	-	-	-	6.430
2 -- 3	3.638	50	-	-	-	-	-	-	-	-	3.688
3 -- 5	4.027	310	-	-	-	-	-	10.000	-	-	14.337
5 -- 10	4.382	160	350	-	-	-	7.000	-	-	-	11.892
10 -- 20	2.609	165	100	-	-	-	-	-	-	-	2.874
20 -- 30	706	-	-	-	-	-	-	-	32.000	-	32.706
30 -- 50	492	70	-	-	-	-	-	-	-	-	562
50 -- 100	248	-	-	-	-	-	-	-	-	-	248
100 ed oltre	20	-	-	-	-	-	-	-	-	-	20
TOTALE	33.383	1.055	450	-	-	-	7.000	10.000	32.000	-	83.888
CLASSI DI SAU (in ettari)											
Senza superficie	86	-	-	-	-	-	-	-	-	-	86
Meno di 1 ettaro	16.834	300	-	-	-	-	-	-	-	-	17.134
1 -- 2	6.767	50	-	-	-	-	-	-	-	-	6.817
2 -- 3	3.182	210	-	-	-	-	-	-	-	-	3.392
3 -- 5	2.823	255	150	-	-	-	-	10.000	-	-	13.228
5 -- 10	2.277	120	300	-	-	-	7.000	-	-	-	9.697
10 -- 20	1.005	50	-	-	-	-	-	-	32.000	-	33.055
20 -- 30	207	-	-	-	-	-	-	-	-	-	207
30 -- 50	110	70	-	-	-	-	-	-	-	-	180
50 -- 100	82	-	-	-	-	-	-	-	-	-	82
100 ed oltre	10	-	-	-	-	-	-	-	-	-	10
TOTALE	33.383	1.055	450	-	-	-	7.000	10.000	32.000	-	83.888

Tavola 3.14 - Aziende che utilizzano mezzi meccanici aziendali ed extraziendali per titolo di possesso dei mezzi meccanici, tipo di mezzo utilizzato e zona altimetrica

MEZZI MECCANICI	Totale aziende	DI PROPRIETÀ SOLO DELL'AZIENDA			In comproprietà	Forniti da terzi
		Aziende	NUMERO MEZZI			
			Totale	Di età inferiore a 10 anni		
TOTALE						
TOTALE	10.772	9.598	-	-	360	3.615
Trattrici	5.727	3.737	4.820	1.516	163	2.411
Di potenza inferiore a 40 Kw	2.932	2.277	2.433	723	102	711
Da 40 Kw a meno di 60 Kw	2.353	1.346	1.492	474	53	1.085
Da 60 Kw a meno di 100 Kw	1.185	598	754	265	25	639
Di 100 Kw e oltre	171	114	141	54	7	60
Motocoltivatori, motozappe, motofresatrici e motofalciatrici	7.574	6.873	9.509	2.423	220	950
Mietitrebbiatrici	1.304	130	130	15	9	1.218
Macchine per la raccolta completamente automatizzata di:						
Patata	5	5	5	2	-	-
Altri prodotti	96	44	81	27	-	53
Apparecchi meccanici distribuzione dei prodotti fitoiatrici	812	717	760	140	21	99
Macchine per la fertilizzazione	312	226	253	50	6	91
Altri mezzi meccanici	4.527	4.104	-	-	32	666
MONTAGNA						
TOTALE	3.470	3.240	-	-	86	812
Trattrici	1.376	897	1.139	468	31	511
Di potenza inferiore a 40 Kw	681	569	599	220	16	119
Da 40 Kw a meno di 60 Kw	514	326	361	164	13	190
Da 60 Kw a meno di 100 Kw	312	124	155	72	3	192
Di 100 Kw e oltre	35	24	24	12	3	12
Motocoltivatori, motozappe, motofresatrici e motofalciatrici	2.332	2.095	3.429	1.094	53	267
Mietitrebbiatrici	85	21	21	7	1	65
Macchine per la raccolta completamente automatizzata di:						
Patata	2	2	2	2	-	-
Altri prodotti	47	29	64	21	-	18
Apparecchi meccanici distribuzione dei prodotti fitoiatrici	82	78	78	20	1	3
Macchine per la fertilizzazione	20	17	19	9	-	3
Altri mezzi meccanici	2.254	2.162	-	-	18	194
COLLINA						
TOTALE	-	-	-	-	-	-
Trattrici	-	-	-	-	-	-
Di potenza inferiore a 40 Kw	-	-	-	-	-	-
Da 40 Kw a meno di 60 Kw	-	-	-	-	-	-
Da 60 Kw a meno di 100 Kw	-	-	-	-	-	-
Di 100 Kw e oltre	-	-	-	-	-	-
Motocoltivatori, motozappe, motofresatrici e motofalciatrici	-	-	-	-	-	-
Mietitrebbiatrici	-	-	-	-	-	-
Macchine per la raccolta completamente automatizzata di:						
Patata	-	-	-	-	-	-
Altri prodotti	-	-	-	-	-	-
Apparecchi meccanici distribuzione dei prodotti fitoiatrici	-	-	-	-	-	-
Macchine per la fertilizzazione	-	-	-	-	-	-
Altri mezzi meccanici	-	-	-	-	-	-
PIANURA						
TOTALE	7.302	6.358	-	-	274	2.803
Trattrici	4.351	2.840	3.681	1.048	132	1.900
Di potenza inferiore a 40 Kw	2.251	1.708	1.834	503	86	592
Da 40 Kw a meno di 60 Kw	1.839	1.020	1.131	310	40	895
Da 60 Kw a meno di 100 Kw	873	474	599	193	22	447
Di 100 Kw e oltre	136	90	117	42	4	48
Motocoltivatori, motozappe, motofresatrici e motofalciatrici	5.242	4.778	6.080	1.329	167	683
Mietitrebbiatrici	1.219	109	109	8	8	1.153
Macchine per la raccolta completamente automatizzata di:						
Patata	3	3	3	-	-	-
Altri prodotti	49	15	17	6	-	35
Apparecchi meccanici distribuzione dei prodotti fitoiatrici	730	639	682	120	20	96
Macchine per la fertilizzazione	292	209	234	41	6	88
Altri mezzi meccanici	2.273	1.942	-	-	14	472

Tavola 3.15 - Aziende e relativo numero di giornate di lavoro aziendale, per classe di giornate di lavoro, classe di superficie totale e classe di superficie agricola utilizzata (SAU)

CLASSI DI SUPERFICIE TOTALE CLASSI DI SAU	CLASSI DI GIORNATE DI LAVORO								Totale
	Meno di 50	50 -- 100	100 -- 200	200 -- 300	300 -- 500	500 -- 1000	1000 -- 2500	2500 ed oltre	

AZIENDE									
CLASSI DI SUPERFICIE TOTALE (in ettari)									
Meno di 1 ettaro	2.185	1.268	867	234	247	80	8	-	4.889
1 -- 2	869	599	624	213	176	136	13	-	2.630
2 -- 3	429	333	330	130	103	50	16	-	1.391
3 -- 5	391	326	286	145	151	61	10	2	1.372
5 -- 10	298	248	280	181	173	76	11	1	1.268
10 -- 20	123	126	138	63	119	71	6	-	646
20 -- 30	26	26	27	31	39	25	4	-	178
30 -- 50	17	14	9	13	36	28	5	-	122
50 -- 100	9	3	6	5	13	23	6	-	65
100 ed oltre	8	2	3	1	5	6	3	2	30
TOTALE	4.355	2.945	2.570	1.016	1.062	556	82	5	12.591
CLASSI DI SAU (in ettari)									
Senza superficie	7	3	3	-	1	1	1	-	16
Meno di 1 ettaro	3.007	1.907	1.450	416	363	132	14	-	7.289
1 -- 2	768	565	581	240	216	126	19	1	2.516
2 -- 3	259	202	227	145	121	65	11	-	1.030
3 -- 5	162	150	170	104	131	67	10	2	796
5 -- 10	99	82	97	73	138	72	6	-	567
10 -- 20	37	29	34	23	47	50	6	1	227
20 -- 30	7	3	2	10	21	17	4	-	64
30 -- 50	1	2	3	4	17	15	4	1	47
50 -- 100	3	2	3	-	5	9	5	-	27
100 ed oltre	5	-	-	1	2	2	2	-	12
TOTALE	4.355	2.945	2.570	1.016	1.062	556	82	5	12.591

GIORNATE DI LAVORO AZIENDALE									
CLASSI DI SUPERFICIE TOTALE (in ettari)									
Meno di 1 ettaro	49.642	83.763	112.141	53.203	86.811	49.362	10.806	-	445.728
1 -- 2	20.572	39.899	82.855	49.444	62.206	90.235	16.100	-	361.311
2 -- 3	10.768	22.387	43.470	30.159	36.964	32.442	18.974	-	195.164
3 -- 5	9.631	22.093	37.866	33.854	53.710	40.554	16.601	7.022	221.331
5 -- 10	7.059	16.607	37.216	42.472	63.162	48.581	15.201	3.622	233.920
10 -- 20	3.016	8.589	19.702	15.484	43.876	46.492	7.216	-	144.375
20 -- 30	642	1.715	3.630	7.370	14.291	16.278	5.465	-	49.391
30 -- 50	399	910	1.278	3.126	13.224	18.333	7.238	-	44.508
50 -- 100	145	175	922	1.040	4.562	17.413	8.520	-	32.777
100 ed oltre	152	110	360	200	2.244	3.631	4.217	12.020	22.934
TOTALE	102.026	196.248	339.440	236.352	381.050	363.321	110.338	22.664	1.751.439
CLASSI DI SAU (in ettari)									
Senza superficie	140	160	430	-	360	840	1.300	-	3.230
Meno di 1 ettaro	70.646	126.363	189.129	95.021	127.137	82.531	17.521	-	708.348
1 -- 2	18.034	38.223	77.471	55.751	76.926	83.062	24.249	3.972	377.688
2 -- 3	5.945	13.689	29.852	34.390	43.733	41.857	13.970	-	183.436
3 -- 5	3.899	10.048	23.357	24.533	47.476	43.549	15.982	6.672	175.516
5 -- 10	2.261	5.449	13.121	17.549	51.314	47.869	8.320	-	145.883
10 -- 20	807	1.926	4.892	5.533	17.376	33.237	7.401	2.780	73.952
20 -- 30	132	170	298	2.405	7.582	11.840	6.148	-	28.575
30 -- 50	30	120	500	970	6.395	10.385	5.137	9.240	32.777
50 -- 100	23	100	390	-	1.857	7.009	7.533	-	16.912
100 ed oltre	109	-	-	200	894	1.142	2.777	-	5.122
TOTALE	102.026	196.248	339.440	236.352	381.050	363.321	110.338	22.664	1.751.439

Tavola 3.16 - Aziende per categoria di manodopera familiare, classe di superficie totale, classe di superficie agricola utilizzata (SAU) e sesso

		FAMILIARI E PARENTI DEL CONDUTTORE					
CLASSI DI SUPERFICIE TOTALE CLASSI DI SAU	Conduttore	CONIUGE		ALTRI FAMILIARI DEL CONDUTTORE		Parenti del conduttore	Totale
		Totale	Di cui che lavora in azienda	Totale	Di cui che lavorano in azienda		
TOTALE							
CLASSI DI SUPERFICIE TOTALE (in ettari)							
Meno di 1 ettaro	4.883	2.835	1.853	2.325	822	260	4.883
1 -- 2	2.624	1.609	1.146	1.372	605	176	2.624
2 -- 3	1.384	822	621	733	314	106	1.384
3 -- 5	1.369	819	641	700	357	120	1.369
5 -- 10	1.260	726	579	660	321	108	1.260
10 -- 20	633	360	291	318	164	73	633
20 -- 30	171	99	78	93	53	7	171
30 -- 50	110	66	52	56	30	9	110
50 -- 100	56	39	27	35	17	4	56
100 ed oltre	12	1	-	4	3	1	12
TOTALE	12.502	7.376	5.288	6.296	2.686	864	12.502
CLASSI DI SAU (in ettari)							
Senza superficie	13	9	6	4	1	-	13
Meno di 1 ettaro	7.279	4.271	2.992	3.446	1.324	463	7.279
1 -- 2	2.510	1.472	1.059	1.357	619	181	2.510
2 -- 3	1.024	612	446	550	254	77	1.024
3 -- 5	791	485	382	423	216	63	791
5 -- 10	556	327	259	323	164	50	556
10 -- 20	210	125	91	122	71	21	210
20 -- 30	54	35	24	28	12	6	54
30 -- 50	41	27	21	28	17	3	41
50 -- 100	19	13	8	14	7	-	19
100 ed oltre	5	-	-	1	1	-	5
TOTALE	12.502	7.376	5.288	6.296	2.686	864	12.502
MASCHI							
CLASSI DI SUPERFICIE TOTALE (in ettari)							
Meno di 1 ettaro	3.060	840	669	1.671	634	230	4.382
1 -- 2	1.718	473	400	1.021	475	148	2.430
2 -- 3	940	223	200	505	232	91	1.289
3 -- 5	902	232	208	509	297	108	1.246
5 -- 10	802	266	239	497	262	95	1.171
10 -- 20	414	132	120	234	131	63	593
20 -- 30	110	38	35	74	47	5	157
30 -- 50	83	16	11	38	25	7	101
50 -- 100	36	15	10	29	15	4	53
100 ed oltre	12	-	-	4	3	1	12
TOTALE	8.077	2.235	1.892	4.582	2.121	752	11.434
CLASSI DI SAU (in ettari)							
Senza superficie	6	5	3	3	1	-	11
Meno di 1 ettaro	4.603	1.272	1.066	2.466	1.033	410	6.595
1 -- 2	1.645	441	375	1.003	490	159	2.313
2 -- 3	687	177	154	375	188	67	940
3 -- 5	546	147	131	324	183	53	744
5 -- 10	366	121	107	253	134	38	520
10 -- 20	134	51	41	101	60	18	197
20 -- 30	38	12	8	22	10	4	51
30 -- 50	32	7	5	23	15	3	39
50 -- 100	15	2	2	11	6	-	19
100 ed oltre	5	-	-	1	1	-	5
TOTALE	8.077	2.235	1.892	4.582	2.121	752	11.434

Tavola 3.16 segue - Aziende per categoria di manodopera familiare, classe di superficie totale, classe di superficie agricola utilizzata (SAU) e sesso

		FAMILIARI E PARENTI DEL CONDUTTORE					
CLASSI DI SUPERFICIE TOTALE CLASSI DI SAU	Conduttore	CONIUGE		ALTRI FAMILIARI DEL CONDUTTORE		Parenti del conduttore	Totale
		Totale	Di cui che lavora in azienda	Totale	Di cui che lavorano in azienda		
FEMMINE							
CLASSI DI SUPERFICIE TOTALE (in ettari)							
Meno di 1 ettaro	1.823	1.995	1.184	1.338	305	52	4.095
1 -- 2	906	1.136	746	781	241	51	2.214
2 -- 3	444	599	421	459	138	28	1.165
3 -- 5	467	587	433	410	121	23	1.156
5 -- 10	458	460	340	382	127	30	1.026
10 -- 20	219	228	171	195	78	23	500
20 -- 30	61	61	43	47	14	3	136
30 -- 50	27	50	41	37	11	4	86
50 -- 100	20	24	17	18	8	3	45
100 ed oltre	-	1	-	2	-	-	2
TOTALE	4.425	5.141	3.396	3.669	1.043	217	10.425
CLASSI DI SAU (in ettari)							
Senza superficie	7	4	3	4	1	-	11
Meno di 1 ettaro	2.676	2.999	1.926	1.974	492	101	6.123
1 -- 2	865	1.031	684	786	241	45	2.081
2 -- 3	337	435	292	355	110	19	864
3 -- 5	245	338	251	239	81	17	639
5 -- 10	190	206	152	198	72	21	448
10 -- 20	76	74	50	74	34	9	169
20 -- 30	16	23	16	15	2	4	43
30 -- 50	9	20	16	17	7	1	32
50 -- 100	4	11	6	7	3	-	15
100 ed oltre	-	-	-	-	-	-	-
TOTALE	4.425	5.141	3.396	3.669	1.043	217	10.425

Tavola 3.17 - Aziende per categoria di altra manodopera aziendale, classe di superficie totale, classe di superficie agricola utilizzata (SAU) e sesso

ALTRA MANODOPERA AZIENDALE					
CLASSI DI SUPERFICIE TOTALE CLASSI DI SAU	DIRIGENTI E IMPIEGATI		OPERAI ED ASSIMILATI		Totale
	A tempo indeterminato	A tempo determinato	A tempo indeterminato	A tempo determinato	
TOTALE					
CLASSI DI SUPERFICIE TOTALE (in ettari)					
Meno di 1 ettaro	5	40	24	118	187
1 -- 2	5	22	19	78	120
2 -- 3	8	15	13	60	89
3 -- 5	4	11	20	60	86
5 -- 10	7	10	31	93	125
10 -- 20	12	9	22	53	78
20 -- 30	6	2	11	16	26
30 -- 50	8	4	11	16	30
50 -- 100	8	3	11	13	26
100 ed oltre	9	5	10	12	22
TOTALE	72	121	172	519	789
CLASSI DI SAU (in ettari)					
Senza superficie	1	-	3	3	5
Meno di 1 ettaro	12	60	39	228	337
1 -- 2	6	20	23	96	137
2 -- 3	8	11	13	45	71
3 -- 5	5	4	19	50	65
5 -- 10	5	10	28	45	76
10 -- 20	13	8	20	25	46
20 -- 30	11	3	11	8	19
30 -- 50	3	3	3	7	10
50 -- 100	6	1	9	7	15
100 ed oltre	2	1	4	5	8
TOTALE	72	121	172	519	789
MASCHI					
CLASSI DI SUPERFICIE TOTALE (in ettari)					
Meno di 1 ettaro	4	39	23	116	182
1 -- 2	5	21	17	75	115
2 -- 3	5	14	12	59	86
3 -- 5	4	11	17	60	84
5 -- 10	5	8	29	87	115
10 -- 20	8	8	20	51	75
20 -- 30	6	2	10	15	25
30 -- 50	7	3	11	16	30
50 -- 100	6	3	11	12	25
100 ed oltre	7	5	10	12	22
TOTALE	57	114	160	503	759
CLASSI DI SAU (in ettari)					
Senza superficie	-	-	2	3	4
Meno di 1 ettaro	11	59	38	221	327
1 -- 2	5	19	20	94	132
2 -- 3	7	10	12	45	70
3 -- 5	5	4	17	49	62
5 -- 10	3	7	26	42	70
10 -- 20	9	8	18	23	43
20 -- 30	8	2	11	8	19
30 -- 50	2	3	3	7	10
50 -- 100	6	1	9	6	14
100 ed oltre	1	1	4	5	8
TOTALE	57	114	160	503	759

Tavola 3.17 segue - Aziende per categoria di altra manodopera aziendale, classe di superficie totale, classe di superficie agricola utilizzata (SAU) e sesso

	ALTRA MANODOPERA AZIENDALE				
CLASSI DI SUPERFICIE TOTALE CLASSI DI SAU	DIRIGENTI E IMPIEGATI		OPERAI ED ASSIMILATI		Totale
	A tempo indeterminato	A tempo determinato	A tempo indeterminato	A tempo determinato	
FEMMINE					
CLASSI DI SUPERFICIE TOTALE (in ettari)					
Meno di 1 ettaro	1	1	3	3	8
1 -- 2	3	2	2	10	17
2 -- 3	4	1	3	6	11
3 -- 5	1	-	6	6	13
5 -- 10	3	4	8	15	26
10 -- 20	4	1	4	12	18
20 -- 30	1	-	1	5	6
30 -- 50	1	1	2	4	5
50 -- 100	2	1	3	2	5
100 ed oltre	4	2	1	3	8
TOTALE	24	13	33	66	117
CLASSI DI SAU (in ettari)					
Senza superficie	1	-	1	-	1
Meno di 1 ettaro	3	2	4	12	21
1 -- 2	2	1	4	11	17
2 -- 3	2	2	5	5	13
3 -- 5	2	-	6	10	16
5 -- 10	2	4	5	8	16
10 -- 20	4	-	3	12	16
20 -- 30	4	2	2	3	6
30 -- 50	1	2	-	2	3
50 -- 100	2	-	3	2	6
100 ed oltre	1	-	-	1	2
TOTALE	24	13	33	66	117

Tavola 3.18 - Aziende interessate al contoterzismo e relativo numero di giornate di lavoro secondo l'utilizzazione dei mezzi meccanici per classe di superficie totale e classe di superficie agricola utilizzata (SAU)

CLASSI DI SUPERFICIE TOTALE CLASSI DI SAU	AZIENDE CHE UTILIZZANO MEZZI MECCANICI						
	IN ALTRE AZIENDE AGRICOLE			IN AZIENDA E FORNITI DA			
	Totale	Di proprietà solo dell'azienda	In comproprietà	Totale	Altre aziende agricole	Organismi associativi	Imprese di esercizio e noleggio
AZIENDE							
CLASSI DI SUPERFICIE TOTALE (in ettari)							
Meno di 1 ettaro	28	21	7	1.441	792	61	591
1 -- 2	8	7	1	831	526	42	264
2 -- 3	8	8	-	393	270	22	102
3 -- 5	7	6	1	350	260	17	75
5 -- 10	18	18	-	349	265	23	62
10 -- 20	22	22	1	154	120	9	25
20 -- 30	10	10	-	40	35	2	3
30 -- 50	5	5	-	34	23	5	6
50 -- 100	5	5	1	19	12	1	7
100 ed oltre	-	-	-	4	2	1	1
TOTALE	111	102	11	3.615	2.305	183	1.136
CLASSI DI SAU (in ettari)							
Senza superficie	1	1	-	-	-	-	-
Meno di 1 ettaro	32	24	8	1.937	1.151	88	701
1 -- 2	14	13	1	790	512	46	234
2 -- 3	6	6	-	335	240	15	81
3 -- 5	9	9	-	257	190	12	56
5 -- 10	24	24	1	178	128	13	38
10 -- 20	11	11	-	80	61	4	15
20 -- 30	6	6	-	17	12	1	4
30 -- 50	6	6	-	13	7	4	2
50 -- 100	2	2	1	7	4	-	4
100 ed oltre	-	-	-	1	-	-	1
TOTALE	111	102	11	3.615	2.305	183	1.136
GIORNATE DI LAVORO EFFETTUATE							
CLASSI DI SUPERFICIE TOTALE (in ettari)							
Meno di 1 ettaro	642	482	160	3.703	1.963	309	1.431
1 -- 2	134	130	4	2.692	1.561	270	861
2 -- 3	177	177	-	1.232	779	132	321
3 -- 5	62	32	30	1.151	789	93	269
5 -- 10	243	243	-	1.173	808	134	231
10 -- 20	349	319	30	795	500	54	241
20 -- 30	431	431	-	218	152	16	50
30 -- 50	90	90	-	189	105	32	52
50 -- 100	220	100	120	226	143	5	78
100 ed oltre	-	-	-	63	9	50	4
TOTALE	2.348	2.004	344	11.442	6.809	1.095	3.538
CLASSI DI SAU (in ettari)							
Senza superficie	10	10	-	-	-	-	-
Meno di 1 ettaro	699	509	190	5.141	2.894	465	1.782
1 -- 2	296	292	4	2.614	1.500	296	818
2 -- 3	49	49	-	1.143	775	91	277
3 -- 5	90	90	-	869	577	76	216
5 -- 10	388	358	30	734	482	73	179
10 -- 20	192	192	-	560	381	21	158
20 -- 30	354	354	-	132	78	6	48
30 -- 50	90	90	-	138	48	67	23
50 -- 100	180	60	120	107	74	-	33
100 ed oltre	-	-	-	4	-	-	4
TOTALE	2.348	2.004	344	11.442	6.809	1.095	3.538

Capitolo 4 – Dati comunali

Tavola 4.1 - Aziende per forma di conduzione, comune e zona altimetrica

COMUNI ZONE ALTIMETRICHE	CONDUZIONE DIRETTA DEL COLTIVATORE				Conduzione con salariati	Conduzione a colonia parziaria appoderata	Altra forma di conduzione	Totale generale
	Con solo manodopera familiare	Con manodopera familiare prevalente	Con manodopera extrafamiliare prevalente	Totale				
Altopascio	555	27	5	587	43	-	-	630
Bagni di Lucca	234	1	1	236	2	-	-	238
Barga	348	-	1	349	2	-	-	351
Borgo a Mozzano	348	1	-	349	3	-	-	352
Camaione	2.149	35	38	2.222	9	-	-	2.231
Camporgiano	172	-	-	172	1	-	1	174
Capannori	2.497	74	37	2.608	48	5	1	2.662
Careggine	105	-	-	105	-	-	-	105
Castelnuovo di Garfagnana	105	3	2	110	2	-	-	112
Castiglione di Garfagnana	299	-	-	299	-	-	-	299
Coreglia Antelminelli	237	2	1	240	1	-	-	241
Fabbriche di Vallico	105	18	5	128	3	-	-	131
Forte dei Marmi	25	-	1	26	-	-	-	26
Fosciandora	88	46	11	145	13	-	-	158
Galliciano	181	4	-	185	-	-	-	185
Giuncugnano	100	-	1	101	1	-	-	102
Lucca	2.313	29	23	2.365	42	6	1	2.414
Massarosa	1.207	47	20	1.274	22	-	-	1.296
Minucciano	156	-	-	156	1	-	-	157
Molazzana	163	6	9	178	1	-	-	179
Montecarlo	460	12	14	486	7	-	-	493
Pescaglia	206	19	3	228	2	-	-	230
Piazza al Serchio	242	3	-	245	2	-	-	247
Pietrasanta	706	8	7	721	3	-	-	724
Pieve Fosciana	140	2	-	142	-	-	-	142
Porcari	353	1	2	356	17	-	-	373
San Romano in Garfagnana	172	1	4	177	4	-	-	181
Seravezza	413	35	10	458	6	-	-	464
Sillano	249	24	3	276	4	-	1	281
Stazzema	396	2	-	398	1	-	1	400
Vagli Sotto	115	-	-	115	1	-	-	116
Vergemoli	128	28	9	165	-	-	-	165
Viareggio	449	19	9	477	15	-	-	492
Villa Basilica	194	-	-	194	1	-	-	195
Villa Collemandina	205	1	-	206	2	-	-	208
TOTALE	15.815	448	216	16.479	259	11	5	16.754
ZONE ALTIMETRICHE								
Montagna	5.101	196	60	5.357	53	-	3	5.413
Collina	-	-	-	-	-	-	-	-
Pianura	10.714	252	156	11.122	206	11	2	11.341
TOTALE	15.815	448	216	16.479	259	11	5	16.754

Tavola 4.2 - Superficie totale per forma di conduzione delle aziende, comune e zona altimetrica (superficie in ettari)

COMUNI ZONE ALTIMETRICHE	CONDUZIONE DIRETTA DEL COLTIVATORE				Conduzione con salariati	Conduzione a colonia parziaria appoderata	Altra forma di conduzione	Totale generale
	Con solo manodopera familiare	Con manodopera familiare prevalente	Con manodopera extrafamiliare prevalente	Totale				
Altopascio	1.144,54	71,58	24,25	1.240,37	243,37	-	-	1.483,74
Bagni di Lucca	1.379,69	14,78	1,20	1.395,67	15,10	-	-	1.410,77
Barga	1.497,66	-	4,29	1.501,95	1.575,03	-	-	3.076,98
Borgo a Mozzano	1.275,37	8,35	-	1.283,72	2.675,72	-	-	3.959,44
Camaione	2.238,31	86,73	309,40	2.634,44	570,91	-	-	3.205,35
Camporgiano	771,32	-	-	771,32	37,00	-	3,80	812,12
Capannori	5.686,98	272,53	271,73	6.231,24	1.244,97	10,66	0,69	7.487,56
Careggine	610,13	-	-	610,13	-	-	-	610,13
Castelnuovo di Garfagnana	519,85	79,64	48,99	648,48	8.366,81	-	-	9.015,29
Castiglione di Garfagnana	2.258,93	-	-	2.258,93	-	-	-	2.258,93
Coreglia Antelminelli	979,95	7,75	7,92	995,62	1,90	-	-	997,52
Fabbriche di Vallico	941,51	117,49	94,31	1.153,31	11,05	-	-	1.164,36
Forte dei Marmi	46,66	-	4,09	50,75	-	-	-	50,75
Fosciandora	436,81	399,00	80,88	916,69	290,58	-	-	1.207,27
Galliciano	730,14	12,26	-	742,40	-	-	-	742,40
Giuncugnano	799,12	-	10,72	809,84	264,04	-	-	1.073,88
Lucca	5.241,46	174,21	281,74	5.697,41	4.333,12	55,17	0,20	10.085,90
Massarosa	1.290,78	145,41	232,03	1.668,22	378,46	-	-	2.046,68
Minucciano	1.533,07	-	-	1.533,07	2.243,43	-	-	3.776,50
Molazzana	867,59	19,27	50,76	937,62	9,41	-	-	947,03
Montecarlo	727,99	39,52	193,05	960,56	169,18	-	-	1.129,74
Pescaglia	1.515,50	94,01	73,72	1.683,23	131,35	-	-	1.814,58
Piazza al Serchio	1.196,10	45,77	-	1.241,87	116,54	-	-	1.358,41
Pietrasanta	680,40	33,95	78,40	792,75	69,94	-	-	862,69
Pieve Fosciana	1.630,16	14,05	-	1.644,21	-	-	-	1.644,21
Porcari	894,16	88,60	31,25	1.014,01	20,64	-	-	1.034,65
San Romano in Garfagnana	733,36	5,53	41,72	780,61	1.229,48	-	-	2.010,09
Seravezza	433,91	53,25	10,71	497,87	989,46	-	-	1.487,33
Sillano	4.849,75	128,45	103,20	5.081,40	717,89	-	77,00	5.876,29
Stazzema	980,14	2,69	-	982,83	224,15	-	2,30	1.209,28
Vagli Sotto	587,95	-	-	587,95	369,99	-	-	957,94
Vergemoli	962,41	174,97	143,25	1.280,63	-	-	-	1.280,63
Viareggio	663,41	122,72	26,95	813,08	63,52	-	-	876,60
Villa Basilica	876,25	-	-	876,25	98,25	-	-	974,50
Villa Collemardina	1.077,51	8,20	-	1.085,71	181,70	-	-	1.267,41
TOTALE	48.058,87	2.220,71	2.124,56	52.404,14	26.642,99	65,83	83,99	79.196,95
ZONE ALTIMETRICHE								
Montagna	29.444,18	1.185,46	671,67	31.301,31	19.548,88	-	83,10	50.933,29
Collina	-	-	-	-	-	-	-	-
Pianura	18.614,69	1.035,25	1.452,89	21.102,83	7.094,11	65,83	0,89	28.263,66
TOTALE	48.058,87	2.220,71	2.124,56	52.404,14	26.642,99	65,83	83,99	79.196,95

Tavola 4.3 - Superficie agricola utilizzata (SAU) per forma di conduzione delle aziende, comune e zona altimetrica
(superficie in ettari)

COMUNI ZONE ALTIMETRICHE	CONDUZIONE DIRETTA DEL COLTIVATORE				Conduzione con salariati	Conduzione a colonia parziaria appoderata	Altra forma di conduzione	Totale generale
	Con solo manodopera familiare	Con manodopera familiare prevalente	Con manodopera extrafamiliare prevalente	Totale				
Altopascio	978,81	60,27	13,91	1.052,99	214,37	-	-	1.267,36
Bagni di Lucca	423,14	0,47	0,45	424,06	7,12	-	-	431,18
Barga	535,77	-	1,23	537,00	389,80	-	-	926,80
Borgo a Mozzano	294,39	1,00	-	295,39	-	-	-	295,39
Camaiore	1.201,24	46,62	79,88	1.327,74	521,48	-	-	1.849,22
Camporgiano	269,69	-	-	269,69	6,00	-	3,30	278,99
Capannori	3.852,43	158,68	118,27	4.129,38	471,60	8,47	0,69	4.610,14
Careggine	565,02	-	-	565,02	-	-	-	565,02
Castelnuovo di Garfagnana	252,16	45,62	26,10	323,88	1.260,51	-	-	1.584,39
Castiglione di Garfagnana	692,86	-	-	692,86	-	-	-	692,86
Coreglia Antelminelli	375,73	4,25	1,12	381,10	1,90	-	-	383,00
Fabbrie di Vallico	203,80	19,15	19,35	242,30	5,43	-	-	247,73
Forte dei Marmi	43,33	-	4,09	47,42	-	-	-	47,42
Fosciandora	138,86	83,34	13,56	235,76	30,68	-	-	266,44
Galliciano	238,73	1,49	-	240,22	-	-	-	240,22
Giuncugnano	530,35	-	5,62	535,97	65,40	-	-	601,37
Lucca	2.829,18	104,17	163,78	3.097,13	1.537,73	26,95	0,20	4.662,01
Massarosa	884,49	124,21	160,49	1.169,19	240,72	-	-	1.409,91
Minucciano	911,29	-	-	911,29	90,00	-	-	1.001,29
Molazzana	363,46	7,79	11,66	382,91	3,00	-	-	385,91
Montecarlo	567,08	32,46	130,21	729,75	143,83	-	-	873,58
Pescaglia	274,43	24,39	32,96	331,78	26,00	-	-	357,78
Piazza al Serchio	450,56	7,15	-	457,71	58,63	-	-	516,34
Pietrasanta	501,72	28,42	32,40	562,54	20,14	-	-	582,68
Pieve Fosciana	525,71	7,09	-	532,80	-	-	-	532,80
Porcari	824,74	87,80	21,70	934,24	16,17	-	-	950,41
San Romano in Garfagnana	288,35	5,47	19,66	313,48	57,60	-	-	371,08
Seravezza	148,77	8,71	0,96	158,44	12,02	-	-	170,46
Sillano	1.047,72	24,29	75,42	1.147,43	60,59	-	-	1.208,02
Stazzema	145,86	0,40	-	146,26	46,07	-	0,18	192,51
Vagli Sotto	98,60	-	-	98,60	-	-	-	98,60
Vergemoli	350,37	60,66	39,76	450,79	-	-	-	450,79
Viareggio	521,64	109,78	19,06	650,48	46,82	-	-	697,30
Villa Basilica	137,48	-	-	137,48	-	-	-	137,48
Villa Collemandina	560,55	5,42	-	565,97	104,00	-	-	669,97
TOTALE	22.028,31	1.059,10	991,64	24.079,05	5.437,61	35,42	4,37	29.556,45
ZONE ALTIMETRICHE								
Montagna	9.823,65	306,69	247,85	10.378,19	2.224,75	-	3,48	12.606,42
Collina	-	-	-	-	-	-	-	-
Pianura	12.204,66	752,41	743,79	13.700,86	3.212,86	35,42	0,89	16.950,03
TOTALE	22.028,31	1.059,10	991,64	24.079,05	5.437,61	35,42	4,37	29.556,45

Tavola 4.4 - Aziende per titolo di possesso dei terreni, comune e zona altimetrica

COMUNI ZONE ALTIMETRICHE	TITOLO DI POSSESSO DEI TERRENI							Totale
	Proprietà	Affitto	Uso gratuito	Parte in proprietà e parte in affitto	Parte in proprietà e parte in uso gratuito	Parte in affitto e parte in uso gratuito	Parte in proprietà, parte in affitto e parte in uso gratuito	
Altopascio	579	6	7	12	22	1	3	630
Bagni di Lucca	224	1	2	3	8	-	-	238
Barga	330	7	1	3	9	-	1	351
Borgo a Mozzano	325	6	10	4	6	1	-	352
Camaione	2.136	31	27	20	14	1	2	2.231
Camporgiano	156	7	2	4	2	1	2	174
Capannori	2.451	39	32	61	66	4	9	2.662
Careggine	103	1	-	1	-	-	-	105
Castelnuovo di Garfagnana	81	11	14	4	2	-	-	112
Castiglione di Garfagnana	254	6	7	7	23	1	1	299
Coreglia Antelminelli	238	2	-	-	1	-	-	241
Fabbrie di Vallico	123	3	-	2	2	-	1	131
Forte dei Marmi	23	2	1	-	-	-	-	26
Fosciandora	138	3	5	5	6	1	-	158
Galliciano	166	1	4	2	12	-	-	185
Giuncugnano	50	1	-	43	6	-	2	102
Lucca	2.210	35	53	47	56	5	8	2.414
Massarosa	1.213	28	20	15	15	2	3	1.296
Minucciano	129	9	-	14	1	1	3	157
Molazzana	128	9	9	1	30	2	-	179
Montecarlo	453	15	14	3	7	1	-	493
Pescaglia	174	-	-	5	45	-	6	230
Piazza al Serchio	228	2	1	8	7	-	1	247
Pietrasanta	683	22	11	4	3	-	1	724
Pieve Fosciana	101	10	11	6	11	1	2	142
Porcari	300	5	8	33	26	-	1	373
San Romano in Garfagnana	169	3	2	5	1	1	-	181
Seravezza	449	3	2	1	9	-	-	464
Sillano	276	1	1	2	1	-	-	281
Stazzema	378	-	3	1	17	-	1	400
Vagli Sotto	112	-	4	-	-	-	-	116
Vergemoli	159	2	2	-	2	-	-	165
Viareggio	407	31	15	22	15	-	2	492
Villa Basilica	132	1	29	-	32	1	-	195
Villa Collemandina	165	-	3	6	28	1	5	208
TOTALE	15.243	303	300	344	485	25	54	16.754
ZONE ALTIMETRICHE								
Montagna	4.788	89	112	127	261	11	25	5.413
Collina	-	-	-	-	-	-	-	-
Pianura	10.455	214	188	217	224	14	29	11.341
TOTALE	15.243	303	300	344	485	25	54	16.754

Tavola 4.5 - Superficie totale per titolo di possesso dei terreni, comune e zona altimetrica (*superficie in ettari*)

COMUNI ZONE ALTIMETRICHE	TITOLO DI POSSESSO DEI TERRENI							Totale
	Proprietà	Affitto	Uso gratuito	Parte in proprietà e parte in affitto	Parte in proprietà e parte in uso gratuito	Parte in affitto e parte in uso gratuito	Parte in proprietà, parte in affitto e parte in uso gratuito	
Altopascio	864,64	179,10	36,43	253,81	133,50	3,28	12,98	1.483,74
Bagni di Lucca	1.303,72	7,20	12,91	25,07	61,87	-	-	1.410,77
Barga	2.903,14	23,10	3,08	6,04	130,02	-	11,60	3.076,98
Borgo a Mozzano	3.814,60	45,02	15,62	66,02	16,96	1,22	-	3.959,44
Camaione	2.591,59	531,61	24,87	37,94	15,29	1,55	2,50	3.205,35
Camporgiano	625,96	50,71	39,00	24,53	7,81	12,72	51,39	812,12
Capannori	5.753,09	404,55	227,18	647,23	265,39	60,41	129,71	7.487,56
Careggine	588,83	17,10	-	4,20	-	-	-	610,13
Castelnuovo di Garfagnana	376,84	121,46	8.416,25	87,99	12,75	-	-	9.015,29
Castiglione di Garfagnana	1.677,85	136,67	32,69	166,78	221,95	9,30	13,69	2.258,93
Coreglia Antelminelli	991,21	2,86	-	-	3,45	-	-	997,52
Fabbrie di Vallico	1.048,60	46,33	-	21,40	32,43	-	15,60	1.164,36
Forte dei Marmi	44,76	4,99	1,00	-	-	-	-	50,75
Fosciandora	980,71	26,42	79,61	71,82	35,58	13,13	-	1.207,27
Galliciano	641,54	10,38	7,69	27,37	55,42	-	-	742,40
Giuncugnano	506,80	21,60	-	427,00	51,00	-	67,48	1.073,88
Lucca	9.024,08	142,54	178,07	460,95	186,09	14,38	79,79	10.085,90
Massarosa	1.835,99	97,41	23,71	34,59	14,98	12,77	27,23	2.046,68
Minucciano	3.338,38	127,00	-	196,32	6,70	30,00	78,10	3.776,50
Molazzana	599,93	77,72	47,81	2,14	208,75	10,68	-	947,03
Montecarlo	848,43	134,48	26,69	23,81	95,62	0,71	-	1.129,74
Pescaglia	1.228,15	-	-	92,96	406,80	-	86,67	1.814,58
Piazza al Serchio	1.105,26	37,78	17,51	56,43	49,37	-	92,06	1.358,41
Pietrasanta	738,93	41,75	14,76	45,20	9,45	-	12,60	862,69
Pieve Fosciana	1.037,88	149,32	96,29	52,85	248,87	8,67	50,33	1.644,21
Porcari	369,19	20,86	4,51	470,68	136,68	-	32,73	1.034,65
San Romano in Garfagnana	1.914,35	0,69	3,67	44,63	4,75	42,00	-	2.010,09
Seravezza	1.464,07	6,27	1,15	1,76	14,08	-	-	1.487,33
Sillano	5.757,79	7,68	1,32	108,00	1,50	-	-	5.876,29
Stazzema	1.171,55	-	6,54	2,78	28,06	-	0,35	1.209,28
Vagli Sotto	917,65	-	40,29	-	-	-	-	957,94
Vergemoli	1.242,61	19,32	4,61	-	14,09	-	-	1.280,63
Viareggio	599,54	84,47	22,31	42,81	93,65	-	33,82	876,60
Villa Basilica	675,49	1,70	115,43	-	179,34	2,54	-	974,50
Villa Collemandina	658,81	-	26,85	140,80	296,15	15,93	128,87	1.267,41
TOTALE	59.241,96	2.578,09	9.527,85	3.643,91	3.038,35	239,29	927,50	79.196,95
ZONE ALTIMETRICHE								
Montagna	36.571,72	936,33	8.968,32	1.626,89	2.087,70	146,19	596,14	50.933,29
Collina	-	-	-	-	-	-	-	-
Pianura	22.670,24	1.641,76	559,53	2.017,02	950,65	93,10	331,36	28.263,66
TOTALE	59.241,96	2.578,09	9.527,85	3.643,91	3.038,35	239,29	927,50	79.196,95

Tavola 4.6 - Superficie agricola utilizzata (SAU) per titolo di possesso dei terreni, comune e zona altimetrica (superficie in ettari)

COMUNI ZONE ALTIMETRICHE	TITOLO DI POSSESSO DEI TERRENI							Totale
	Proprietà	Affitto	Uso gratuito	Parte in proprietà e parte in affitto	Parte in proprietà e parte in uso gratuito	Parte in affitto e parte in uso gratuito	Parte in proprietà, parte in affitto e parte in uso gratuito	
Altopascio	709,66	156,22	31,83	232,10	122,92	2,81	11,82	1.267,36
Bagni di Lucca	404,35	6,22	3,81	16,00	0,80	-	-	431,18
Barga	833,92	19,21	1,01	2,95	60,73	-	8,98	926,80
Borgo a Mozzano	278,69	6,64	9,01	0,70	0,35	-	-	295,39
Camaione	1.288,30	504,48	21,58	20,12	12,47	1,37	0,90	1.849,22
Camporgiano	184,78	14,19	25,33	5,69	4,63	7,98	36,39	278,99
Capannori	3.335,42	291,05	73,61	520,21	207,85	58,05	123,95	4.610,14
Careggine	543,92	17,10	-	4,00	-	-	-	565,02
Castelnuovo di Garfagnana	191,58	58,32	1.282,13	43,23	9,13	-	-	1.584,39
Castiglione di Garfagnana	436,68	51,34	15,92	129,27	47,64	3,82	8,19	692,86
Coreglia Antelminelli	378,45	2,10	-	-	2,45	-	-	383,00
Fabbriiche di Vallico	210,94	26,56	-	2,21	8,02	-	-	247,73
Forte dei Marmi	41,51	4,94	0,97	-	-	-	-	47,42
Fosciandora	181,21	14,51	10,39	45,66	11,90	2,77	-	266,44
Galliciano	198,54	5,29	5,94	18,56	11,89	-	-	240,22
Giuncugnano	189,06	19,95	-	317,20	22,74	-	52,42	601,37
Lucca	3.796,27	123,22	112,35	384,64	158,88	13,43	73,22	4.662,01
Massarosa	1.231,63	82,19	22,20	28,37	10,13	12,77	22,62	1.409,91
Minucciano	706,64	108,95	-	102,50	6,50	23,50	53,20	1.001,29
Molazzana	238,88	58,84	15,42	2,09	63,31	7,37	-	385,91
Montecarlo	680,30	87,34	21,82	18,23	65,53	0,36	-	873,58
Pescaglia	251,78	-	-	18,28	55,97	-	31,75	357,78
Piazza al Serchio	407,03	13,76	9,30	15,59	31,66	-	39,00	516,34
Pietrasanta	476,30	35,03	12,04	39,97	7,94	-	11,40	582,68
Pieve Fosciana	263,42	63,35	39,81	23,86	103,97	6,10	32,29	532,80
Porcari	315,88	105,17	101,88	368,15	29,95	29,38	-	950,41
San Romano in Garfagnana	289,86	17,64	0,71	21,47	-	41,40	-	371,08
Seravezza	152,51	6,00	0,61	1,67	9,67	-	-	170,46
Sillano	1.126,78	7,53	0,14	73,00	0,57	-	-	1.208,02
Stazzema	189,45	-	1,35	0,22	1,49	-	-	192,51
Vagli Sotto	89,89	-	8,71	-	-	-	-	98,60
Vergemoli	430,95	13,77	1,77	-	4,30	-	-	450,79
Viareggio	462,16	71,21	14,56	35,59	80,28	32,50	1,00	697,30
Villa Basilica	95,56	1,66	23,74	-	14,99	1,53	-	137,48
Villa Collemandina	293,48	-	17,83	64,13	183,25	12,23	99,05	669,97
TOTALE	20.905,78	1.993,78	1.885,77	2.555,66	1.351,91	257,37	606,18	29.556,45
ZONE ALTIMETRICHE								
Montagna	8.568,35	532,93	1.472,93	908,28	655,96	106,70	361,27	12.606,42
Collina	-	-	-	-	-	-	-	-
Pianura	12.337,43	1.460,85	412,84	1.647,38	695,95	150,67	244,91	16.950,03
TOTALE	20.905,78	1.993,78	1.885,77	2.555,66	1.351,91	257,37	606,18	29.556,45

Tavola 4.7 - Aziende per classe di superficie totale, comune e zona altimetrica

COMUNI ZONE ALTIMETRICHE	CLASSI DI SUPERFICIE TOTALE (superficie in ettari)									Totale
	Senza superficie	Meno di 1	1 -- 2	2 -- 5	5 -- 10	10 -- 20	20 -- 50	50 -- 100	100 ed oltre	
Altopascio	-	333	141	121	20	8	4	1	2	630
Bagni di Lucca	-	23	46	78	56	25	9	1	-	238
Barga	-	107	68	91	50	22	7	4	2	351
Borgo a Mozzano	-	126	66	87	39	22	10	-	2	352
Camaione	-	1.521	405	236	43	19	4	1	2	2.231
Camporgiano	-	50	35	37	26	19	7	-	-	174
Capannori	-	1.320	591	500	145	54	37	9	6	2.662
Careggine	-	6	15	38	31	11	4	-	-	105
Castelnuovo di Garfagnana	-	21	19	33	23	9	5	1	1	112
Castiglione di Garfagnana	-	30	44	88	73	44	17	3	-	299
Coreglia Antelminelli	-	81	63	42	30	16	8	1	-	241
Fabbrie di Vallico	-	7	5	45	30	29	14	1	-	131
Forte dei Marmi	-	15	7	3	-	-	1	-	-	26
Fosciandora	-	19	28	45	35	23	6	1	1	158
Galliciano	-	35	38	62	35	15	-	-	-	185
Giuncugnano	-	9	13	30	19	20	9	1	1	102
Lucca	-	1.181	470	469	185	60	35	7	7	2.414
Massarosa	-	928	182	128	28	14	11	5	-	1.296
Minucciano	-	12	15	39	38	29	19	4	1	157
Molazzana	-	24	31	60	39	19	6	-	-	179
Montecarlo	-	221	137	98	23	8	4	2	-	493
Pescaglia	-	21	57	70	28	32	18	3	1	230
Piazza al Serchio	-	67	40	61	45	22	10	2	-	247
Pietrasanta	-	538	104	67	6	3	4	2	-	724
Pieve Fosciana	-	20	12	37	35	17	17	3	1	142
Porcari	-	219	77	46	9	11	8	3	-	373
San Romano in Garfagnana	-	53	30	54	26	9	6	1	2	181
Seravezza	-	312	86	53	7	4	1	-	1	464
Sillano	-	29	57	113	53	19	4	3	3	281
Stazzema	-	153	102	95	34	13	2	-	1	400
Vagli Sotto	-	6	18	51	29	8	3	-	1	116
Vergemoli	-	17	21	50	42	23	9	3	-	165
Viareggio	-	292	125	50	15	4	4	2	-	492
Villa Basilica	-	64	33	53	24	12	6	3	-	195
Villa Collemandina	-	19	34	68	56	25	4	2	-	208
TOTALE	-	7.879	3.215	3.198	1.377	668	313	69	35	16.754
ZONE ALTIMETRICHE										
Montagna	-	1.311	976	1.480	903	487	201	37	18	5.413
Collina	-	-	-	-	-	-	-	-	-	-
Pianura	-	6.568	2.239	1.718	474	181	112	32	17	11.341
TOTALE	-	7.879	3.215	3.198	1.377	668	313	69	35	16.754

Tavola 4.8 - Superficie totale per classe di superficie, comune e zona altimetrica (superficie in ettari)

COMUNI ZONE ALTIMETRICHE	CLASSI DI SUPERFICIE TOTALE								Totale
	Meno di 1	1 – 2	2 -- 5	5 -- 10	10 - 20	20 -- 50	50 -- 100	100 ed oltre	
Altopascio	156,08	203,20	358,11	130,39	106,49	99,80	69,09	360,58	1.483,74
Bagni di Lucca	10,27	66,33	254,22	389,55	336,03	273,91	80,46	-	1.410,77
Barga	52,32	97,13	286,25	339,34	285,76	211,80	229,35	1.575,03	3.076,98
Borgo a Mozzano	49,19	89,17	264,29	263,75	298,76	251,35	-	2.742,93	3.959,44
Camaione	589,80	551,60	692,66	285,69	259,92	115,38	87,30	623,00	3.205,35
Camporgiano	17,59	46,44	108,80	188,89	226,30	224,10	-	-	812,12
Capannori	619,55	835,34	1.499,03	985,96	739,23	1.193,45	566,66	1.048,34	7.487,56
Careggine	2,71	20,44	127,53	213,44	161,66	84,35	-	-	610,13
Castelnuovo di Garfagnana	9,38	27,18	103,88	158,80	133,81	155,31	71,23	8.355,70	9.015,29
Castiglione di Garfagnana	18,34	65,95	301,24	529,99	619,30	512,62	211,49	-	2.258,93
Coreglia Antelminelli	39,39	87,35	138,06	218,98	232,04	220,65	61,05	-	997,52
Fabbriche di Vallico	4,74	8,38	145,83	209,98	393,39	347,63	54,41	-	1.164,36
Forte dei Marmi	7,75	9,23	9,67	-	-	24,10	-	-	50,75
Fosciandora	10,69	39,99	135,55	252,84	298,87	200,59	50,45	218,29	1.207,27
Galliciano	15,12	56,04	219,51	251,92	199,81	-	-	-	742,40
Giuncugnano	6,25	17,61	96,90	129,23	268,56	240,77	50,52	264,04	1.073,88
Lucca	577,44	651,37	1.442,08	1.257,15	805,53	1.057,71	478,84	3.815,78	10.085,90
Massarosa	333,05	251,60	375,86	180,84	202,23	315,17	387,93	-	2.046,68
Minucciano	6,19	19,90	130,04	275,31	386,78	490,20	224,65	2.243,43	3.776,50
Molazzana	11,40	45,30	196,28	260,44	244,39	189,22	-	-	947,03
Montecarlo	112,56	197,24	290,34	164,30	106,53	118,54	140,23	-	1.129,74
Pescaglia	14,52	83,90	222,89	204,58	431,16	518,85	215,50	123,18	1.814,58
Piazza al Serchio	33,56	54,42	191,81	304,29	310,28	278,51	185,54	-	1.358,41
Pietrasanta	215,02	138,43	190,11	40,96	36,60	122,24	119,33	-	862,69
Pieve Fosciana	11,10	16,62	132,82	243,52	232,82	576,75	180,58	250,00	1.644,21
Porcari	99,21	102,83	137,05	67,90	139,61	229,33	258,72	-	1.034,65
San Romano in Garfagnana	20,98	41,47	176,98	186,06	127,80	188,48	65,91	1.202,41	2.010,09
Seravezza	130,70	123,52	158,89	48,10	44,94	48,31	-	932,87	1.487,33
Sillano	16,88	81,12	363,53	348,85	236,37	129,12	236,96	4.463,46	5.876,29
Stazzema	88,40	146,03	288,64	226,73	182,73	52,60	-	224,15	1.209,28
Vagli Sotto	3,86	26,66	170,07	203,36	108,66	75,34	-	369,99	957,94
Vergemoli	10,92	30,76	163,37	311,03	309,27	248,77	206,51	-	1.280,63
Viareggio	126,78	168,37	144,77	95,20	68,68	157,83	114,97	-	876,60
Villa Basilica	30,20	49,12	166,97	167,60	163,85	154,48	242,28	-	974,50
Villa Collemandina	10,25	49,22	212,72	391,10	331,62	90,80	181,70	-	1.267,41
TOTALE	3.462,19	4.499,26	9.896,75	9.526,07	9.029,78	9.198,06	4.771,66	28.813,18	79.196,95
ZONE ALTIMETRICHE									
Montagna	624,95	1.390,05	4.757,07	6.317,68	6.564,96	5.764,51	2.548,59	22.965,48	50.933,29
Collina	-	-	-	-	-	-	-	-	-
Pianura	2.837,24	3.109,21	5.139,68	3.208,39	2.464,82	3.433,55	2.223,07	5.847,70	28.263,66
TOTALE	3.462,19	4.499,26	9.896,75	9.526,07	9.029,78	9.198,06	4.771,66	28.813,18	79.196,95

Tavola 4.9 - Aziende per classe di superficie agricola utilizzata (SAU), comune e zona altimetrica

COMUNI ZONE ALTIMETRICHE	CLASSI DI SUPERFICIE AGRICOLA UTILIZZATA (in ettari)									Totale
	Senza superficie	Meno di 1	1 -- 2	2 -- 5	5 -- 10	10 -- 20	20 -- 50	50 -- 100	100 ed oltre	
Altopascio	2	381	131	89	14	7	3	1	2	630
Bagni di Lucca	18	125	44	34	12	3	1	1	-	238
Barga	23	186	65	52	18	3	2	1	1	351
Borgo a Mozzano	48	237	40	18	6	2	-	1	-	352
Camaloro	42	1.829	245	96	13	4	1	-	1	2.231
Camporgiano	-	110	25	23	13	2	1	-	-	174
Capannori	29	1.708	477	300	79	32	32	4	1	2.662
Careggine	-	7	17	38	28	13	2	-	-	105
Castelnuovo di Garfagnana	-	45	20	28	12	5	1	-	1	112
Castiglione di Garfagnana	3	146	46	67	25	9	2	1	-	299
Coreglia Antelminelli	4	138	49	36	9	4	1	-	-	241
Fabbriche di Vallico	1	63	32	21	11	3	-	-	-	131
Forte dei Marmi	-	20	2	3	-	-	1	-	-	26
Fosciandora	22	68	29	28	8	2	1	-	-	158
Galliciano	3	113	28	33	6	2	-	-	-	185
Giuncugnano	1	27	13	29	16	10	5	1	-	102
Lucca	14	1.600	387	288	82	23	13	3	4	2.414
Massarosa	47	1.015	125	69	19	10	8	3	-	1.296
Minucciano	-	19	33	48	26	22	8	1	-	157
Molazzana	-	67	50	46	12	3	1	-	-	179
Montecarlo	2	266	126	75	13	8	2	1	-	493
Pescaglia	2	161	30	23	10	2	2	-	-	230
Piazza al Serchio	45	120	27	29	16	6	3	1	-	247
Pietrasanta	2	593	76	41	5	5	2	-	-	724
Pieve Fosciana	1	39	24	45	21	9	3	-	-	142
Porcari	-	243	58	44	10	11	4	3	-	373
San Romano in Garfagnana	9	126	14	20	3	4	4	1	-	181
Seravezza	50	378	25	7	4	-	-	-	-	464
Sillano	68	112	50	36	10	1	-	2	2	281
Stazzema	7	365	14	9	3	1	1	-	-	400
Vagli Sotto	1	87	17	10	-	1	-	-	-	116
Vergemoli	11	42	30	52	26	4	-	-	-	165
Viareggio	1	337	99	38	7	4	5	1	-	492
Villa Basilica	2	160	23	6	4	-	-	-	-	195
Villa Collemardina	10	67	45	45	26	12	2	1	-	208
TOTALE	468	11.000	2.516	1.826	567	227	111	27	12	16.754
ZONE ALTIMETRICHE										
Montagna	329	3.008	790	783	325	123	40	11	4	5.413
Collina	-	-	-	-	-	-	-	-	-	-
Pianura	139	7.992	1.726	1.043	242	104	71	16	8	11.341
TOTALE	468	11.000	2.516	1.826	567	227	111	27	12	16.754

Tavola 4.10 - Superficie agricola utilizzata (SAU) per classe di SAU, comune e zona altimetrica (superficie in ettari)

COMUNI ZONE ALTIMETRICHE	CLASSI DI SUPERFICIE AGRICOLA UTILIZZATA								Totale
	Meno di 1	1 -- 2	2 -- 5	5 -- 10	10 -- 20	20 -- 50	50 -- 100	100 ed oltre	
Altopascio	161,91	188,19	259,09	93,11	100,34	78,53	67,01	319,18	1.267,36
Bagni di Lucca	50,12	63,80	101,49	81,71	32,39	21,66	80,01	-	431,18
Barga	71,69	85,95	146,52	125,33	35,57	71,94	52,84	336,96	926,80
Borgo a Mozzano	61,31	52,19	54,29	38,22	26,25	-	63,13	-	295,39
Camaione	627,76	319,96	262,84	84,98	48,39	29,24	-	476,05	1.849,22
Camporgiano	30,17	32,48	74,38	86,89	30,18	24,89	-	-	278,99
Capannori	697,58	661,67	873,77	534,66	437,00	977,38	277,31	150,77	4.610,14
Careggine	3,00	21,64	125,43	189,14	182,96	42,85	-	-	565,02
Castelnuovo di Garfagnana	18,64	26,67	83,37	85,03	73,46	43,82	-	1.253,40	1.584,39
Castiglione di Garfagnana	47,30	61,70	201,96	168,45	117,01	45,26	51,18	-	692,86
Coreglia Antelminelli	63,00	67,46	106,79	64,30	57,80	23,65	-	-	383,00
Fabbriche di Vallico	16,57	41,72	69,22	78,57	41,65	-	-	-	247,73
Forte dei Marmi	10,52	3,33	9,57	-	-	24,00	-	-	47,42
Fosciandora	25,95	39,90	85,11	56,87	35,13	23,48	-	-	266,44
Galliciano	44,34	36,79	97,99	40,33	20,77	-	-	-	240,22
Giuncugnano	13,75	19,37	94,73	111,04	145,78	151,30	65,40	-	601,37
Lucca	683,83	522,68	880,56	548,10	306,87	338,98	221,60	1.159,39	4.662,01
Massarosa	306,59	170,16	198,84	126,24	153,83	244,02	210,23	-	1.409,91
Minucciano	8,44	38,02	142,31	175,28	285,79	261,45	90,00	-	1.001,29
Molazzana	30,44	70,36	135,26	77,32	47,50	25,03	-	-	385,91
Montecarlo	124,80	176,04	224,71	103,29	106,40	72,23	66,11	-	873,58
Pescaglia	86,32	42,37	75,06	73,65	30,42	49,96	-	-	357,78
Piazza al Serchio	42,05	35,05	87,54	102,86	82,54	100,20	66,10	-	516,34
Pietrasanta	201,48	98,59	117,10	32,30	71,54	61,67	-	-	582,68
Pieve Fosciana	13,66	33,37	142,05	143,11	118,74	81,87	-	-	532,80
Porcari	99,49	76,34	130,24	86,77	166,45	135,38	255,74	-	950,41
San Romano in Garfagnana	41,29	17,96	61,05	18,36	50,32	121,33	60,77	-	371,08
Seravezza	88,79	31,41	23,09	27,17	-	-	-	-	170,46
Sillano	49,12	68,23	97,18	62,68	10,00	-	123,00	797,81	1.208,02
Stazzema	72,88	18,43	26,67	18,36	10,10	46,07	-	-	192,51
Vagli Sotto	33,34	21,00	30,19	-	14,07	-	-	-	98,60
Vergemoli	22,39	39,13	166,00	170,51	52,76	-	-	-	450,79
Viareggio	138,24	129,63	110,74	42,52	56,79	167,88	51,50	-	697,30
Villa Basilica	62,95	29,96	14,55	30,02	-	-	-	-	137,48
Villa Collemardina	25,39	63,34	139,04	163,00	152,48	43,72	83,00	-	669,97
TOTALE	4.075,10	3.404,89	5.448,73	3.840,17	3.101,28	3.307,79	1.884,93	4.493,56	29.556,45
ZONE ALTIMETRICHE									
Montagna	1.022,90	1.058,30	2.381,27	2.188,20	1.653,67	1.178,48	735,43	2.388,17	12.606,42
Collina	-	-	-	-	-	-	-	-	-
Pianura	3.052,20	2.346,59	3.067,46	1.651,97	1.447,61	2.129,31	1.149,50	2.105,39	16.950,03
TOTALE	4.075,10	3.404,89	5.448,73	3.840,17	3.101,28	3.307,79	1.884,93	4.493,56	29.556,45

Tavola 4.11 - Superficie aziendale secondo l'utilizzazione dei terreni per comune e zona altimetrica (*superficie in ettari*)

COMUNI ZONE ALTIMETRICHE	SUPERFICIE AGRICOLA UTILIZZATA				Arboricoltura da legno	Boschi	SUPERFICIE AGRARIA NON UTILIZZATA		Altra superficie	Totale
	Seminativi	Coltivazioni legnose agrarie	Prati permanenti e pascoli	Totale			Totale	Di cui destinata ad attività ricreative		
Altopascio	862,08	106,90	298,38	1.267,36	8,59	37,50	78,24	0,52	92,05	1.483,74
Bagni di Lucca	105,27	145,25	180,66	431,18	4,84	943,41	31,20	-	0,14	1.410,77
Barga	93,79	85,35	747,66	926,80	6,28	2.032,97	94,69	0,30	16,24	3.076,98
Borgo a Mozzano	45,09	150,45	99,85	295,39	6,30	3.571,88	78,79	-	7,08	3.959,44
Camaione	572,71	602,59	673,92	1.849,22	7,69	1.096,82	171,86	0,17	79,76	3.205,35
Camporgiano	71,35	70,29	137,35	278,99	6,48	300,25	207,54	0,52	18,86	812,12
Capannori	2.300,20	1.348,52	961,42	4.610,14	54,19	2.268,76	279,30	0,99	275,17	7.487,56
Careggine	10,72	358,20	196,10	565,02	-	24,00	14,91	-	6,20	610,13
Castelnuovo di Garfagnana	140,77	25,50	1.418,12	1.584,39	-	6.686,17	640,43	7,30	104,30	9.015,29
Castiglione di Garfagnana	55,29	138,29	499,28	692,86	1,24	1.516,62	30,03	6,81	18,18	2.258,93
Coreglia Antelminelli	56,74	175,76	150,50	383,00	4,30	519,12	90,70	-	0,40	997,52
Fabbriche di Vallico	7,30	146,07	94,36	247,73	-	698,46	165,78	-	52,39	1.164,36
Forte dei Marmi	31,17	3,57	12,68	47,42	-	-	-	-	3,33	50,75
Fosciandora	6,61	50,29	209,54	266,44	-	900,65	28,84	-	11,34	1.207,27
Galliciano	16,59	91,90	131,73	240,22	-	477,18	15,38	-	9,62	742,40
Giuncugnano	63,72	20,29	517,36	601,37	-	434,48	18,54	5,54	19,49	1.073,88
Lucca	1.364,27	2.249,93	1.047,81	4.662,01	72,72	4.671,71	466,06	0,60	213,40	10.085,90
Massarosa	720,24	587,26	102,41	1.409,91	11,53	451,70	69,97	0,05	103,57	2.046,68
Minucciano	147,77	282,03	571,49	1.001,29	-	2.013,19	134,91	3,00	627,11	3.776,50
Molazzana	30,64	116,85	238,42	385,91	-	499,42	54,70	-	7,00	947,03
Montecarlo	287,43	483,40	102,75	873,58	1,00	137,60	54,00	0,29	63,56	1.129,74
Pescaglia	21,83	83,72	252,23	357,78	2,20	1.381,94	0,85	0,85	71,81	1.814,58
Piazza al Serchio	143,94	70,76	301,64	516,34	0,33	717,04	98,37	0,57	26,33	1.358,41
Pietrasanta	243,27	232,00	107,41	582,68	0,67	176,86	29,90	1,10	72,58	862,69
Pieve Fosciana	43,55	86,83	402,42	532,80	1,84	1.067,42	29,62	4,00	12,53	1.644,21
Porcari	685,52	70,77	194,12	950,41	7,25	14,88	12,49	1,76	49,62	1.034,65
San Romano in Garfagnana	164,66	56,68	149,74	371,08	-	1.372,57	257,45	6,10	8,99	2.010,09
Seravezza	51,73	75,02	43,71	170,46	0,76	942,61	346,12	3,59	27,38	1.487,33
Sillano	30,94	71,70	1.105,38	1.208,02	-	4.297,65	360,31	-	10,31	5.876,29
Stazzema	17,42	14,96	160,13	192,51	1,23	855,02	147,72	-	12,80	1.209,28
Vagli Sotto	13,45	41,00	44,15	98,60	-	649,89	206,98	-	2,47	957,94
Vergemoli	13,55	357,15	80,09	450,79	2,80	759,17	66,15	-	1,72	1.280,63
Viareggio	559,86	46,50	90,94	697,30	1,02	53,27	43,27	4,16	81,74	876,60
Villa Basilica	30,97	99,30	7,21	137,48	-	775,04	52,67	-	9,31	974,50
Villa Collemandina	50,84	172,77	446,36	669,97	0,10	452,12	133,66	0,20	11,56	1.267,41
TOTALE	9.061,28	8.717,85	11.777,32	29.556,45	203,36	42.797,37	4.511,43	48,42	2.128,34	79.196,95
ZONE ALTIMETRICHE										
Montagna	1.434,53	2.986,41	8.185,48	12.606,42	38,70	33.888,27	3.306,34	38,78	1.093,56	50.933,29
Collina	-	-	-	-	-	-	-	-	-	-
Pianura	7.626,75	5.731,44	3.591,84	16.950,03	164,66	8.909,10	1.205,09	9,64	1.034,78	28.263,66
TOTALE	9.061,28	8.717,85	11.777,32	29.556,45	203,36	42.797,37	4.511,43	48,42	2.128,34	79.196,95

Tavola 4.12 - Aziende con seminativi e relativa superficie per le principali coltivazioni praticate, comune e zona altimetrica
(superficie in ettari)

COMUNI ZONE ALTIMETRICHE	Totale aziende	CEREALI				COLTIVAZIONI ORTIVE		COLTIVAZIONI FORAGGERE AVVICENDATE	
		TOTALE		FRUMENTO		Aziende	Superficie	Aziende	Superficie
		Aziende	Superficie	Aziende	Superficie				
Altopascio	542	266	490,35	8	16,01	12	1,13	41	27,47
Bagni di Lucca	195	1	0,20	-	-	10	80,31	12	14,81
Barga	228	43	44,08	6	8,70	36	4,12	15	28,45
Borgo a Mozzano	171	15	12,75	2	0,41	11	2,29	5	10,87
Camaiore	1.485	149	70,80	21	5,07	581	207,23	178	60,01
Camporgiano	145	29	38,58	3	2,20	21	1,56	4	17,01
Capannori	1.786	650	1.532,36	47	105,80	347	71,21	189	243,88
Careggine	38	-	-	-	-	25	3,47	-	-
Castelnuovo di Garfagnana	106	51	24,10	40	8,05	3	21,49	52	83,13
Castiglione di Garfagnana	260	38	28,78	6	2,66	2	1,99	14	10,60
Coreglia Antelminelli	163	23	3,45	-	-	80	4,42	68	31,97
Fabbriche di Vallico	110	5	1,13	-	-	5	0,24	-	-
Forte dei Marmi	22	11	24,78	-	-	5	1,01	-	-
Fosciandora	86	8	2,93	8	2,93	1	0,50	-	-
Galliciano	158	25	9,49	3	2,10	2	0,31	-	-
Giuncugnano	89	16	19,36	2	0,30	-	-	25	37,15
Lucca	1.652	520	687,34	25	38,98	201	79,72	37	28,96
Massarosa	558	128	423,25	6	7,03	94	69,16	39	30,27
Minucciano	95	21	32,01	9	7,56	25	11,08	34	66,77
Molazzana	163	29	2,74	-	-	4	1,79	8	14,40
Montecarlo	298	96	114,23	8	8,25	20	0,95	8	35,73
Pescaglia	226	17	2,54	-	-	2	0,41	2	2,60
Piazza al Serchio	155	42	91,04	8	5,50	24	4,13	10	23,60
Pietrasanta	373	130	137,77	3	5,30	138	54,68	22	21,32
Pieve Fosciana	114	40	30,70	6	3,00	3	0,41	6	4,64
Porcari	246	103	451,28	5	36,40	17	14,49	44	74,95
San Romano in Garfagnana	156	46	105,00	5	3,48	9	17,25	7	7,57
Seravezza	276	26	19,94	5	1,40	102	7,24	11	3,79
Sillano	152	10	1,77	-	-	7	0,85	12	5,46
Stazzema	351	8	0,21	1	0,02	19	0,42	6	0,20
Vagli Sotto	110	65	2,65	-	-	-	-	15	2,58
Vergemoli	89	-	-	-	-	15	4,57	-	-
Viareggio	433	93	275,66	5	48,62	172	61,58	39	18,20
Villa Basilica	176	3	2,05	-	-	137	7,13	5	2,56
Villa Collemardina	187	35	25,16	5	0,83	-	-	7	6,20
TOTALE	11.394	2.742	4.708,48	237	320,60	2.130	737,14	915	915,15
ZONE ALTIMETRICHE									
Montagna	3.999	596	500,66	109	49,14	543	175,98	318	374,36
Collina	-	-	-	-	-	-	-	-	-
Pianura	7.395	2.146	4.207,82	128	271,46	1.587	561,16	597	540,79
TOTALE	11.394	2.742	4.708,48	237	320,60	2.130	737,14	915	915,15

Tavola 4.13 - Aziende con coltivazioni legnose agrarie e relativa superficie per le principali coltivazioni praticate, comune e zona altimetrica (superficie in ettari)

COMUNI ZONE ALTIMETRICHE	Totale aziende	VITE		OLIVO		AGRUMI		FRUTTIFERI	
		Aziende	Superficie	Aziende	Superficie	Aziende	Superficie	Aziende	Superficie
Altopascio	396	341	70,57	170	32,24	-	-	63	3,69
Bagni di Lucca	122	61	19,63	51	17,42	-	-	77	107,80
Barga	125	100	19,66	32	12,63	-	-	24	51,96
Borgo a Mozzano	253	159	37,56	190	91,38	-	-	46	21,51
Camaione	1.522	347	63,86	1.031	411,81	23	0,42	588	123,72
Camporgiano	109	90	17,75	1	0,10	-	-	29	49,14
Capannori	1.711	757	330,89	1.402	936,62	1	0,30	283	53,13
Careggine	87	-	-	-	-	-	-	84	349,99
Castelnuovo di Garfagnana	79	70	12,11	7	1,30	-	-	11	8,56
Castiglione di Garfagnana	162	71	17,98	-	-	-	-	115	120,11
Coreglia Antelminelli	200	141	49,90	59	13,79	-	-	124	110,12
Fabbriche di Vallico	96	59	13,96	8	3,09	-	-	72	129,02
Forte dei Marmi	14	4	0,31	7	2,06	-	-	6	1,20
Fosciandora	105	92	21,42	17	4,52	-	-	34	24,35
Galliciano	164	141	27,35	40	3,74	-	-	51	60,78
Giuncugnano	38	-	-	1	0,20	-	-	37	20,09
Lucca	1.682	865	394,59	1.312	1.177,34	2	0,05	315	112,37
Massarosa	1.022	203	36,68	917	497,59	4	0,16	122	49,62
Minucciano	74	47	33,56	54	83,73	-	-	52	164,74
Molazzana	153	112	25,66	29	3,71	-	-	76	86,18
Montecarlo	428	253	284,91	368	191,14	1	0,01	67	5,74
Pescaglia	210	43	10,15	191	61,87	-	-	32	6,25
Piazza al Serchio	82	59	11,04	2	2,10	-	-	30	50,62
Pietrasanta	484	207	43,55	373	163,38	8	1,02	77	22,35
Pieve Fosciana	89	47	8,56	-	-	-	-	64	73,59
Porcari	221	185	46,59	71	16,92	-	-	11	1,61
San Romano in Garfagnana	148	115	18,37	-	-	-	-	75	38,31
Seravezza	311	98	14,28	251	45,04	14	0,24	121	14,39
Sillano	106	1	0,09	-	-	-	-	105	71,21
Stazzema	71	-	-	30	1,84	1	0,01	44	13,11
Vagli Sotto	100	-	-	-	-	-	-	100	41,00
Vergemoli	136	14	3,74	6	1,00	-	-	133	344,41
Viareggio	101	64	16,67	29	27,53	2	0,07	22	2,15
Villa Basilica	187	51	6,23	167	48,18	1	0,01	116	44,73
Villa Collemandina	140	59	10,69	1	1,50	-	-	107	159,88
TOTALE	10.928	4.856	1.668,31	6.817	3.853,77	57	2,29	3.313	2.537,43
ZONE ALTIMETRICHE									
Montagna	3.347	1.630	379,69	1.137	397,14	16	0,26	1.759	2.161,85
Collina	-	-	-	-	-	-	-	-	-
Pianura	7.581	3.226	1.288,62	5.680	3.456,63	41	2,03	1.554	375,58
TOTALE	10.928	4.856	1.668,31	6.817	3.853,77	57	2,29	3.313	2.537,43

Tavola 4.14 - Aziende con allevamenti e aziende con bovini, bufalini, suini e relativo numero di capi per comune e zona altimetrica

COMUNI ZONE ALTIMETRICHE	Totale aziende	BOVINI			BUFALINI			SUINI	
		Aziende	CAPI		Aziende	CAPI		Aziende	Capi
			Totale	Di cui vacche		Totale	Di cui bufale		
Altopascio	312	3	42	1	-	-	-	2	2
Bagni di Lucca	32	13	80	23	-	-	-	1	1
Barga	152	38	173	45	-	-	-	6	9
Borgo a Mozzano	73	10	23	5	-	-	-	4	85
Camaione	982	41	227	20	-	-	-	18	31
Camporgiano	90	18	291	66	-	-	-	6	12
Capannori	705	42	905	106	-	-	-	23	97
Careggine	39	6	66	2	-	-	-	7	20
Castelnuovo di Garfagnana	83	30	263	114	-	-	-	12	36
Castiglione di Garfagnana	214	58	305	137	-	-	-	31	53
Coreglia Antelminelli	93	14	133	39	-	-	-	9	37
Fabbriche di Vallico	72	12	44	7	-	-	-	12	26
Forte dei Marmi	13	2	7	1	-	-	-	1	6
Fosciandora	48	27	128	38	-	-	-	12	24
Galliciano	116	18	62	20	-	-	-	6	7
Giuncugnano	29	24	343	130	-	-	-	6	10
Lucca	1.251	65	492	177	-	-	-	27	284
Massarosa	177	9	302	73	-	-	-	3	5
Minucciano	90	30	177	73	-	-	-	6	7
Molazzana	120	31	212	100	-	-	-	18	85
Montecarlo	165	1	2	-	-	-	-	2	404
Pescaglia	219	42	67	2	-	-	-	17	30
Piazza al Serchio	73	24	196	69	-	-	-	9	21
Pietrasanta	122	30	125	4	-	-	-	16	179
Pieve Fosciana	83	32	392	134	-	-	-	17	87
Porcari	165	11	268	20	-	-	-	8	181
San Romano in Garfagnana	28	10	148	4	-	-	-	2	19
Seravezza	161	19	50	7	-	-	-	9	64
Sillano	13	9	20	-	-	-	-	1	50
Stazzema	184	20	46	4	-	-	-	17	41
Vagli Sotto	69	8	19	-	-	-	-	5	5
Vergemoli	47	4	5	-	-	-	-	7	25
Viareggio	188	6	60	1	-	-	-	3	7
Villa Basilica	118	2	4	1	-	-	-	5	12
Villa Collemandina	137	31	225	65	-	-	-	12	23
TOTALE	6.463	740	5.902	1.488	-	-	-	340	1.985
ZONE ALTIMETRICHE									
Montagna	2.383	530	3.472	1.085	-	-	-	237	789
Collina	-	-	-	-	-	-	-	-	-
Pianura	4.080	210	2.430	403	-	-	-	103	1.196
TOTALE	6.463	740	5.902	1.488	-	-	-	340	1.985

Tavola 4.15 - Aziende con ovini, caprini, equini, allevamenti avicoli e relativo numero di capi per comune e zona altimetrica

COMUNI	OVINI		CAPRINI		EQUINI		ALLEVAMENTI AVICOLI	
	Aziende	Capi	Aziende	Capi	Aziende	Capi	Aziende	Capi
Altopascio	3	212	5	21	12	142	264	4.143
Bagni di Lucca	12	672	9	489	1	10	3	42
Barga	11	759	12	171	8	67	126	1.637
Borgo a Mozzano	3	47	5	21	4	16	51	43.501
Camaione	8	173	29	128	25	59	867	9.250
Camporgiano	1	15	5	27	2	5	79	951
Capannori	15	2.610	14	77	45	136	475	23.868
Careggine	5	214	3	26	1	3	28	441
Castelnuovo di Garfagnana	4	152	10	54	5	10	71	1.195
Castiglione di Garfagnana	6	374	7	38	12	35	191	3.054
Coreglia Antelminelli	8	332	11	206	4	4	70	2.126
Fabbrie di Vallico	5	168	2	55	9	18	64	718
Forte dei Marmi	-	-	1	6	-	-	12	177
Fosciandora	7	342	4	52	2	6	20	482
Galliciano	2	20	8	46	2	2	93	1.150
Giuncugnano	4	383	2	10	8	21	-	-
Lucca	11	887	18	114	26	77	944	34.457
Massarosa	9	1.038	4	17	9	50	148	8.617
Minucciano	14	883	5	122	15	40	48	551
Molazzana	7	194	7	36	1	1	112	1.980
Montecarlo	1	15	5	18	7	14	143	1.892
Pescaglia	28	897	42	282	35	44	206	2.781
Piazza al Serchio	10	551	5	65	5	12	49	926
Pietrasanta	3	119	7	40	6	10	75	1.848
Pieve Fosciana	14	652	8	54	9	13	74	1.300
Porcari	2	166	5	13	2	5	148	1.929
San Romano in Garfagnana	-	-	1	3	2	5	15	247
Seravezza	9	81	6	101	5	8	143	2.221
Sillano	2	158	2	25	3	8	-	-
Stazzema	14	270	13	84	9	13	111	1.327
Vagli Sotto	1	20	-	-	1	3	66	1.006
Vergemoli	4	32	4	132	1	6	46	640
Viareggio	4	740	2	24	11	51	170	12.665
Villa Basilica	2	226	4	53	3	3	100	1.101
Villa Collemandina	17	888	6	25	5	32	119	2.366
TOTALE	246	14.290	271	2.635	295	929	5.131	170.589
ZONE ALTIMETRICHE								
Montagna	190	8.330	181	2.177	152	385	1.885	71.743
Collina	-	-	-	-	-	-	-	-
Pianura	56	5.960	90	458	143	544	3.246	98.846
TOTALE	246	14.290	271	2.635	295	929	5.131	170.589

Tavola 4.16 - Persone per categoria di manodopera agricola, comune e zona altimetrica

COMUNI ZONE ALTIMETRICHE	FAMILIARI E PARENTI DEL CONDUTTORE					ALTRA MANODOPERA AZIENDALE				Totale generale
	Conduttore	Coniuge	Altri familiari del conduttore	Parenti del conduttore	Totale	DIRIGENTI E IMPIEGATI		OPERAI ED ASSIMILATI		
						A tempo indeter- minato	A tempo deter- minato	A tempo indeter- minato	A tempo deter- minato	
Altopascio	628	381	421	56	858	5	11	10	43	1.555
Bagni di Lucca	236	108	227	8	343	5	-	16	-	600
Barga	349	184	237	22	443	1	-	2	3	798
Borgo a Mozzano	349	191	272	12	475	-	-	5	5	834
Camaione	2.226	1.297	1.716	150	3.163	7	19	35	68	5.518
Camporgiano	173	48	14	3	65	-	-	4	-	242
Capannori	2.648	1.550	2.569	168	4.287	17	56	56	130	7.194
Careggine	105	71	63	1	135	-	-	-	-	240
Castelnuovo di Garfagnana	111	85	128	5	218	1	-	4	19	353
Castiglione di Garfagnana	299	190	322	84	596	-	-	-	-	895
Coreglia Antelminelli	241	153	290	20	463	-	-	1	3	708
Fabbriche di Vallico	131	65	61	10	136	-	-	2	24	293
Forte dei Marmi	26	14	22	6	42	-	-	4	3	75
Fosciandora	157	90	137	13	240	1	3	-	98	499
Galliciano	185	114	186	38	338	-	2	-	4	529
Giuncugnano	101	68	88	4	160	2	-	1	-	264
Lucca	2.388	1.444	2.193	94	3.731	21	41	69	113	6.363
Massarosa	1.293	835	1.287	90	2.212	8	30	8	62	3.613
Minucciano	156	56	76	10	142	-	-	-	1	299
Molazzana	179	110	132	42	284	-	5	1	13	482
Montecarlo	488	363	627	55	1.045	6	6	18	115	1.678
Pescaglia	228	134	59	6	199	2	1	-	39	469
Piazza al Serchio	245	150	217	49	416	-	-	2	6	669
Pietrasanta	722	333	297	34	664	1	2	10	19	1.418
Pieve Fosciana	142	67	155	12	234	-	-	2	-	378
Porcari	373	253	339	57	649	-	-	6	3	1.031
San Romano in Garfagnana	177	88	124	14	226	-	22	9	28	462
Seravezza	458	248	203	61	512	2	17	7	48	1.044
Sillano	276	138	211	10	359	-	2	9	30	676
Stazzema	398	250	219	67	536	2	1	1	5	943
Vagli Sotto	115	84	134	16	234	1	-	-	-	350
Vergemoli	165	5	10	-	15	-	3	-	34	217
Viareggio	486	291	551	14	856	26	9	35	47	1.459
Villa Basilica	194	142	196	45	383	1	-	3	-	581
Villa Collemandina	206	130	162	41	333	2	-	5	1	547
TOTALE	16.654	9.730	13.945	1.317	24.992	111	230	325	964	43.276
ZONE ALTIMETRICHE										
Montagna	5.376	2.969	3.923	593	7.485	20	56	74	361	13.372
Collina	-	-	-	-	-	-	-	-	-	-
Pianura	11.278	6.761	10.022	724	17.507	91	174	251	603	29.904
TOTALE	16.654	9.730	13.945	1.317	24.992	111	230	325	964	43.276

Tavola 4.17 - Giornate di lavoro aziendale per categoria di manodopera agricola, comune e zona altimetrica

COMUNI ZONE ALTIMETRICHE	FAMILIARI E PARENTI DEL CONDUTTORE					ALTRA MANODOPERA AZIENDALE				Totale generale
	Conduttore	Coniuge	Altri familiari del conduttore	Parenti del conduttore	Totale	DIRIGENTI E IMPIEGATI		OPERAI ED ASSIMILATI		
						A tempo indeter- minato	A tempo deter- minato	A tempo indeter- minato	A tempo deter- minato	
Altopascio	29.926	10.362	8.929	2.454	21.745	290	331	1.266	1.444	55.002
Bagni di Lucca	29.577	6.230	2.155	380	8.765	90	-	279	-	38.711
Barga	24.295	8.920	5.679	1.000	15.599	234	-	380	310	40.818
Borgo a Mozzano	19.377	5.758	4.019	475	10.252	-	-	1.100	320	31.049
Camaione	169.022	55.921	40.295	10.373	106.589	780	578	3.450	2.397	282.816
Camporgiano	14.936	2.995	795	210	4.000	-	-	1.040	-	19.976
Capannori	174.260	39.965	29.509	8.419	77.893	2.467	3.210	8.486	4.522	270.838
Careggine	1.998	798	430	100	1.328	-	-	-	-	3.326
Castelnuovo di Garfagnana	16.290	5.030	2.407	289	7.726	230	-	881	706	25.833
Castiglione di Garfagnana	30.431	11.685	10.747	3.148	25.580	-	-	-	-	56.011
Coreglia Antelminelli	8.073	2.905	1.875	1.225	6.005	-	-	300	160	14.538
Fabbriche di Vallico	10.399	3.740	1.576	400	5.716	-	-	110	370	16.595
Forte dei Marmi	1.808	418	1.075	143	1.636	-	-	960	600	5.004
Fosciandora	10.254	4.384	3.330	397	8.111	280	133	-	3.657	22.435
Galliciano	19.011	6.210	4.285	1.130	11.625	-	17	-	6	30.659
Giuncugnano	7.653	1.896	2.353	226	4.475	3	-	312	-	12.443
Lucca	169.293	44.016	45.371	5.104	94.491	3.323	2.740	11.888	4.381	286.116
Massarosa	69.400	22.283	18.586	3.462	44.331	1.640	977	1.585	3.116	121.049
Minucciano	12.256	1.660	1.591	410	3.661	-	-	-	10	15.927
Molazzana	15.998	4.216	2.221	2.313	8.750	-	210	295	428	25.681
Montecarlo	34.296	13.118	8.559	1.473	23.150	1.075	756	4.056	4.869	68.202
Pescaglia	27.727	12.356	5.504	820	18.680	20	85	-	2.219	48.731
Piazza al Serchio	9.254	2.769	1.933	1.495	6.197	-	-	10	222	15.683
Pietrasanta	51.999	16.397	10.988	1.615	29.000	3	180	1.688	671	83.541
Pieve Fosciana	12.562	4.845	2.570	830	8.245	-	-	90	-	20.897
Porcari	18.986	5.001	4.721	1.595	11.317	-	-	870	30	31.203
San Romano in Garfagnana	8.540	1.455	1.400	810	3.665	-	4.840	615	4.729	22.389
Seravezza	21.942	7.512	4.548	2.101	14.161	20	685	210	521	37.539
Sillano	4.621	1.596	787	215	2.598	-	5	1.642	466	9.332
Stazzema	25.788	9.777	3.353	3.300	16.430	15	8	6	500	42.747
Vagli Sotto	5.086	2.609	2.115	660	5.384	10	-	-	-	10.480
Vergemoli	10.585	550	368	-	918	-	35	-	609	12.147
Viareggio	78.059	28.989	30.414	1.910	61.313	3.221	1.111	9.250	6.557	159.511
Villa Basilica	13.222	4.790	2.585	1.471	8.846	2	-	18	-	22.088
Villa Collemandina	14.397	5.823	2.730	2.041	10.594	390	-	968	30	26.379
TOTALE	1.171.321	356.979	269.803	61.994	688.776	14.093	15.901	51.755	43.850	1.985.696
ZONE ALTIMETRICHE										
Montagna	374.272	120.509	71.356	25.446	217.311	1.294	6.018	8.256	15.263	622.414
Collina	-	-	-	-	-	-	-	-	-	-
Pianura	797.049	236.470	198.447	36.548	471.465	12.799	9.883	43.499	28.587	1.363.282
TOTALE	1.171.321	356.979	269.803	61.994	688.776	14.093	15.901	51.755	43.850	1.985.696

Tavola 4.18 - Aziende che utilizzano mezzi meccanici in complesso e relativo numero di mezzi di proprietà dell'azienda per comune e zona altimetrica

COMUNI ZONE ALTIMETRICHE	TOTALE			AZIENDE CON MEZZI DI PROPRIETÀ				
	Aziende con mezzi	Aziende con mezzi forniti da terzi	Aziende con mezzi in proprietà	Totale	TRATTRICI		MOTOCOLTIVATORI, MOTOZAPPE, MOTOFRESATRICI E MOTOFALCIATRICI	
					Aziende	Mezzi	Aziende	Mezzi
Altopascio	602	351	15	488	294	370	342	409
Bagni di Lucca	130	1	-	130	83	99	76	94
Barga	207	2	9	207	59	77	192	304
Borgo a Mozzano	320	-	7	319	69	91	108	145
Camaione	1.970	287	29	1.837	357	405	1.098	1.301
Camporgiano	83	2	2	82	31	37	71	118
Capannori	2.045	879	65	1.751	822	1.073	1.275	1.597
Careggine	35	-	-	35	14	15	4	4
Castelnuovo di Garfagnana	105	42	2	101	25	31	82	179
Castiglione di Garfagnana	288	161	10	259	27	35	150	245
Coreglia Antelminelli	164	11	3	154	67	71	129	166
Fabbriche di Vallico	117	4	4	117	30	31	60	68
Forte dei Marmi	24	15	2	13	6	9	11	15
Fosciandora	114	18	4	108	14	21	89	186
Galliciano	174	18	4	172	24	31	118	195
Giuncugnano	102	41	1	87	31	49	68	122
Lucca	2.102	803	149	1.814	771	1.010	1.579	2.117
Massarosa	789	72	30	751	172	210	545	665
Minucciano	88	1	-	87	37	47	78	165
Molazzana	177	17	8	174	18	22	129	264
Montecarlo	480	175	1	388	249	315	151	170
Pescaglia	222	6	13	220	173	218	61	68
Piazza al Serchio	226	87	7	213	35	45	144	232
Pietrasanta	611	117	43	561	119	138	384	451
Pieve Fosciana	135	74	1	118	25	34	82	160
Porcari	370	271	9	266	126	197	168	199
San Romano in Garfagnana	130	3	-	128	15	28	119	222
Seravezza	230	33	9	218	28	34	191	238
Sillano	142	51	1	118	25	34	56	77
Stazzema	368	22	2	352	11	16	51	65
Vagli Sotto	89	56	-	51	8	9	48	63
Vergemoli	21	2	4	19	6	6	13	14
Viareggio	486	182	12	462	196	241	363	431
Villa Basilica	192	61	5	180	66	74	95	110
Villa Collemandina	189	135	2	148	34	44	108	200
TOTALE	13.527	4.000	453	12.128	4.067	5.167	8.238	11.059
ZONE ALTIMETRICHE								
Montagna	4.048	848	98	3.797	955	1.199	2.322	3.704
Collina	-	-	-	-	-	-	-	-
Pianura	9.479	3.152	355	8.331	3.112	3.968	5.916	7.355
TOTALE	13.527	4.000	453	12.128	4.067	5.167	8.238	11.059

Tavola 4.18 - Aziende che utilizzano mezzi meccanici in complesso e relativo numero di mezzi di proprietà dell'azienda per comune e zona altimetrica

COMUNI ZONE ALTIMETRICHE	AZIENDE CON MEZZI DI PROPRIETÀ								
	MIETITREBBIATRICI		MACCHINE PER RACCOLTA COMPLETAMENTE AUTOMATIZZATA		APPARECCHI PER L'IRRORAZIONE DI PRODOTTI FITOIATRICI		MACCHINE PER LA FERTILIZZAZIONE		ALTRI MEZZI MECCA- NICI
	Aziende	Mezzi	Aziende	Mezzi	Aziende	Mezzi	Aziende	Mezzi	Aziende
Altopascio	18	18	-	-	-	-	-	-	32
Bagni di Lucca	-	-	-	-	-	-	1	1	17
Barga	3	3	-	-	1	1	1	1	2
Borgo a Mozzano	-	-	1	3	14	14	2	2	271
Camaione	3	3	2	2	33	33	21	21	1.115
Camporgiano	1	1	1	1	-	-	-	-	1
Capannori	26	26	7	8	158	169	54	57	549
Careggine	-	-	-	-	-	-	-	-	22
Castelnuovo di Garfagnana	3	3	-	-	-	-	3	5	73
Castiglione di Garfagnana	1	1	-	-	17	17	-	-	243
Coreglia Antelminelli	1	1	-	-	-	-	1	1	13
Fabbriche di Vallico	-	-	-	-	-	-	-	-	116
Forte dei Marmi	-	-	-	-	-	-	-	-	2
Fosciandora	-	-	3	3	-	-	1	1	101
Galliciano	-	-	-	-	2	2	-	-	166
Giuncugnano	3	3	1	1	-	-	1	1	85
Lucca	39	39	5	5	297	308	51	54	180
Massarosa	4	4	2	2	99	103	15	16	232
Minucciano	-	-	2	2	3	3	2	2	-
Molazzana	1	1	1	1	1	1	-	-	172
Montecarlo	7	7	-	-	12	16	3	5	68
Pescaglia	-	-	1	1	-	-	-	-	217
Piazza al Serchio	3	3	19	51	4	4	2	2	171
Pietrasanta	5	5	1	1	37	39	3	4	224
Pieve Fosciana	-	-	-	-	32	32	1	1	102
Porcari	8	8	-	-	35	41	40	45	100
San Romano in Garfagnana	3	3	-	-	-	-	-	-	35
Seravezza	-	-	-	-	8	8	-	-	27
Sillano	-	-	1	3	1	1	-	-	86
Stazzema	-	-	-	-	-	-	-	-	348
Vagli Sotto	2	2	-	-	-	-	-	-	-
Vergemoli	-	-	-	-	-	-	-	-	6
Viareggio	1	1	1	2	40	46	26	36	423
Villa Basilica	-	-	-	-	-	-	-	-	174
Villa Collemandina	-	-	-	-	-	-	2	2	113
TOTALE	132	132	48	86	794	838	230	257	5.486
ZONE ALTIMETRICHE									
Montagna	21	21	30	66	83	83	17	19	2.561
Collina	-	-	-	-	-	-	-	-	-
Pianura	111	111	18	20	711	755	213	238	2.925
TOTALE	132	132	48	86	794	838	230	257	5.486

Glossario

Abitazioni situate nell'azienda – Tutte le abitazioni comprese nel perimetro aziendale. Per abitazione si intende un insieme di vani o anche un vano solo, destinato funzionalmente ad uso abitazione, che dispone di un ingresso indipendente su strada, pianerottolo, cortile, terrazza, ballatoio e simili. Sono esclusi i locali che non hanno le caratteristiche proprie delle abitazioni (roulotte, carrozzoni, cantine, magazzini, ecc.) anche se risultano occupati di fatto da una o più famiglie. Una abitazione è considerata occupata quando in essa abitano una o più persone ivi aventi la loro dimora abituale anche se temporaneamente assenti alla data del censimento.

Agrumi – Arancio, mandarino, clementina e i suoi ibridi, limone, altri agrumi (arancio amaro o melangelo, bergamotto, cedro, chinotto, kunquat, limetta, pompelmo).

Alimentazione automatizzata del bestiame (impianti per l') – Apparecchiature rappresentate essenzialmente dagli alimentatori automatici (a coclea, a nastro o a catena fissa) fissi o mobili con strutture metalliche o di legno, utilizzati per la distribuzione automatica degli alimenti agli animali che consistono in uno o più trasportatori che prelevano il foraggio o i mangimi da una tramoggia oppure direttamente dai silos e li trasportano in una canaletta parallela alla mangiatoia.

Allevamenti – I dati sulla consistenza degli allevamenti fanno riferimento a tutti i capi di bestiame che alla data del censimento si trovavano presso l'azienda sia che si trattasse di bestiame in dotazione dell'azienda stessa, sia che si trattasse di bestiame affidato o da essa allevato. Sono inclusi i capi temporaneamente assenti per transumanza, pascolo, ecc. sono esclusi gli animali di passaggio (es.: femmine presenti per la monta).

Allevamenti avicoli

Polli da carne – compresi i giovani capi destinati alla produzione di carne.

Galline da uova – Galline che hanno già cominciato a deporre uova e giovani capi destinati alla produzione di uova.

Allevamenti (altri) – Allevamenti di anatre, lumache, lombrichi, rane, cervidi.

Ammendante organico – Prodotto di diverso tipo la cui funzione principale è quella di modificare e migliorare le caratteristiche fisiche del terreno (ammendante animale idrolizzato, vegetale composto, vegetale fermentato, vegetale semplice, torboso composto, leonardite, torba acida, ecc.).

Approvvigionamento dell'acqua irrigua – L'approvvigionamento dell'acqua irrigua è considerato: fonte di approvvigionamento, quando l'azienda si approvvigiona per derivazione diretta da corsi d'acqua superficiali, senza essere soggetta a vincoli per quanto riguarda le modalità di presa e di utilizzazione dell'acqua o mediante pozzi, fontanili, ecc. situati nel proprio fondo;

- *da consorzi di irrigazione e bonifica* quando l'azienda si approvvigiona di acqua attraverso consorzi di irrigazione e bonifica che servono per lo più un complesso organizzato di aziende;
- *da altre aziende agricole*;
- *in altra forma*, quando l'azienda si approvvigiona d'acqua attraverso imprese private non agricole, ecc..

Aratura – Fondamentale tecnica di lavorazione che consiste nel ribaltare una fetta di terreno dopo aver proceduto al suo distacco dal suolo con lo scopo della distruzione della vegetazione preesistente, dell'incorporamento di concimi, dell'aumento dell'areazione permeabilità e dei fenomeni ad essa collegati.

Area protetta – Ecosistema tutelato per conservare la biodiversità che lo caratterizza, con l'obiettivo di uno sviluppo sostenibile del territorio.

Aree boscate a turno breve – Superfici a bosco in cui il periodo tra l'impianto degli alberi ed il taglio del prodotto (escludendo le normali operazioni di sfoltitura) non supera i 15 anni.

Artigianato – Attività artigianali esercitate dal conduttore, dai membri della sua famiglia o da manodopera non familiare a condizione che essi siano addetti anche ai lavori agricoli.

Aspersione – Metodo che prevede l'aspersione dell'acqua con apparecchiature che simulano la pioggia naturale. Esso prevede una serie di tubi, una pompa che fornisce pressione all'acqua e uno o più irrigatori che distribuiscono l'acqua sul terreno. Gli impianti possono essere fissi, semifissi o mobili. La pressione idrica e la gittata degli irrigatori possono variare sensibilmente.

Associazioni di produttori – Associazioni costituite per iniziativa dei produttori stessi allo scopo di:

- promuovere la concentrazione dell'offerta e la regolarizzazione dei prezzi nella fase della produzione per uno o più prodotti agricoli;
- mettere a disposizione dei produttori associati mezzi tecnici adeguati per il condizionamento e la commercializzazione dei prodotti in questione.

Attività di agriturismo – Attività turistica svolta in locali rurali, nei quali viene dato alloggio a turisti da imprenditori agricoli.

Attività remunerativa extraaziendale – Qualsiasi attività esercitata al di fuori dell'azienda e che ha come corrispettivo una remunerazione. Sono comprese eventuali attività remunerative che possono essere esercitate sull'azienda stessa o in un'altra impresa agricola (gestione di un terreno da campeggio, affitto di alloggi a turisti), oppure in una impresa non agricola appartenente al conduttore.

Avvicendamento libero – La successione di colture diverse sullo stesso terreno viene decisa annualmente.

Azienda agricola, forestale e zootecnica – L'unità tecnico-economica costituita da terreni, anche in appezzamenti non contigui, ed eventualmente da impianti ed attrezzature varie, in cui si attua la produzione agraria, forestale e zootecnica ad opera di un conduttore, cioè persona fisica, società od ente che ne sopporta il rischio sia da solo (conduttore coltivatore e conduttore con salariati e/o compartecipanti), sia in associazione ad un mezzadro o colono parziario.

Azienda senza terreno agrario – Per *terreno agrario* si intende la superficie dell'azienda destinata alla pratica delle varie colture o che potrebbe essere ad esse destinata mediante l'impiego di mezzi normalmente disponibili presso un'azienda agricola. Non è terreno agrario la superficie costituita da aree occupate da fabbricati, cortili, strade poderali, ecc.

Le *aziende senza terreno agrario* sono quelle zootecniche nelle quali si attua esclusivamente l'allevamento di bestiame e le aziende che utilizzano terreni pascolativi appartenenti a Comuni, ad altri enti pubblici o a privati senza che i terreni stessi si configurino come elementi costitutivi delle aziende stesse.

Le aziende che praticano la coltivazione di funghi in grotte, sotterranei ed appositi edifici sono assimilate a quelle con terreno agrario.

Barbatelle – Giovani piante di vite, innestate e non, prima del loro impianto definitivo.

Boschi – Superfici coperte da alberi e/o arbusti forestali, il cui prodotto principale è il legno. Sono considerati boschi anche i terreni il cui suolo occupato dalle piante forestali viene parzialmente utilizzato per coltivazioni erbacee aventi carattere accessorio o marginale. Sono compresi i vivai forestali destinati al fabbisogno aziendale. Sono esclusi i castagneti da frutto e le pioppete.

Bosco misto – Quando non possiede le caratteristiche del bosco puro.

Bosco puro – Quando le piante di una singola specie legnosa rappresentano, a maturità, almeno i 9/10 della superficie.

Bovini

— *Maschi:*

- *da riproduzione*, costituiti dai torelli (bovini interi destinati alla riproduzione) e dai tori (bovini interi già adibiti alla riproduzione naturale od impiegati per la fecondazione artificiale) compresi i tori riformati, cioè al termine della loro carriera riproduttiva;
- *da macello*, costituiti dai vitelli, vitelloni, manzetti o manzi e buoi destinati alla produzione di carne;

— *Femmine:*

- *da allevamento*: bovine che non hanno mai partorito anche se gravide alla data del censimento o che sono allevate per la riproduzione;
- *da macello*: bovine che non hanno mai partorito e che vengono allevate per essere macellate;
- *vacche da latte* (comprese le vacche da latte e carne): vacche (bovine che hanno già partorito almeno una volta), che, per razza o attitudine, sono adibite esclusivamente o prevalentemente alla produzione di latte destinato al consumo umano o alla trasformazione in prodotti lattiero-caseari. Sono comprese le vacche da latte riformate o al termine della loro carriera economica;
- *altre vacche* (da carne e/o da lavoro): bovine che hanno già partorito almeno una volta, ma che sono allevate per la produzione di vitelli o vengono adibite per il lavoro o ad entrambe le funzioni economiche e il cui latte, di norma, non è

destinato né al consumo umano diretto né alla trasformazione in prodotti lattiero-caseari. Sono comprese le altre vacche riformate o al termine della loro carriera economica.

Burro – Prodotto avente un tenore di materie grasse del latte, uguale o superiore all'80%, ma inferiore al 90%, un tenore massimo di acqua del 16% ed un massimo del 2% di materie secche e non grasse del latte.

Capo azienda – Persona che di fatto gestisce l'azienda e cioè la persona fisica che assicura la gestione corrente e quotidiana dell'azienda. Si ha la gestione quotidiana dell'azienda anche quando l'attività è assicurata per un limitato numero di mesi, come ad esempio, nelle aziende specializzate per la viticoltura, olivicoltura, ecc.. Il capo azienda è in genere il conduttore stesso, ma può essere una diversa persona, qualora il conduttore stesso abbia affidato la gestione dell'azienda ad altra persona, per esempio ad un membro della famiglia. Per ciascuna azienda si considera capo azienda esclusivamente una persona. Se più persone partecipano alla gestione corrente e quotidiana dell'azienda, è considerato capo azienda la persona che reca il maggior contributo alla gestione dell'azienda. Qualora tale contributo alla gestione si è ripartito in maniera uguale tra due o più persone, di queste è considerata capo azienda la più avanzata in età. Il mezzadro è da considerarsi come capo azienda ed analogamente il soccidario per le aziende a soccida.

Caprini – Gruppo di mammiferi artiodattili ruminanti della specie Capra.

- *Capre che hanno già figliato*: femmine che hanno già figliato anche una volta, anche se alla data della rilevazione sono a riposo o stanno allattando. In questa categoria devono essere comprese anche le femmine riformate al termine della loro carriera economica.
- *Capre montate per la prima volta*: femmine di meno di un anno che non hanno ancora figliato.
- *Altri caprini*: capretti (maschi e femmine di età inferiore ad un anno), maschi di più di un anno compresi i riproduttori e femmine di età superiore ad un anno che non hanno mai partorito (non comprese nelle capre).

Caseifici – Comprendono:

- a) le imprese o stabilimenti - compresi gli enti cooperativi agricoli e le latterie turnarie che svolgono attività di trattamento igienico e/o di trasformazione del latte;
- b) le aziende agricole, i cui impianti tecnici di lavorazione e/o di trasformazione sono paragonabili a quelli degli stabilimenti di cui al punto a);
- c) gli stabilimenti che raccolgono latte o crema e li cedono interamente od in parte alle unità di cui al punto a) senza averli lavorati né trasformati (centri di raccolta, generalmente dotati di attrezzature - quali impianti e vasche di refrigerazione - adeguate per la raccolta e/o della crema).

Castagneto da frutto – Sono i castagneti allevati ad alto fusto e destinati principalmente alla produzione del frutto. Sono compresi soltanto i castagneti nei quali durante l'annata agraria di riferimento si è proceduto alle operazioni colturali e alla raccolta del frutto. La superficie degli altri castagneti va indicata tra i boschi (fustaie di latifoglie).

Cavalli – Sono compresi i cavalli da corsa e da sella appartenenti ad aziende agricole.

Categorie assimilate – Lavoratori che guidano e controllano, con apporto di adeguata competenza tecnico-pratica, gruppi di altri lavoratori operai esercitando a volte un certo potere di iniziativa per la condotta dei lavori.

Ceduo composto – Bosco costituito da fustaia e ceduo semplice frammisti. Sono assimilati ai cedui composti i cedui semplici con matricine dal turno almeno triplo di quello del ceduo e la cui area di insidenza a maturità sia superiore al 15% della superficie totale del bosco.

Ceduo semplice – Bosco le cui piante, nate esclusivamente e prevalentemente da gemma, sono destinate a rinnovarsi per via agamica (gemma).

Celle frigorifere – Locali in muratura o prefabbricati predisposti allo stoccaggio di prodotti delle coltivazioni e/ o degli allevamenti i quali vengono mantenuti a temperatura ed umidità costanti.

Centro aziendale – Insieme di fabbricati situati nell'azienda agricola e connessi all'attività dell'azienda stessa. Essi, di norma, comprendono le abitazioni del conduttore e dell'altra manodopera impiegata nell'azienda; i ricoveri per animali; locali per l'immagazzinamento dei prodotti (magazzini, sili da foraggio, fienili ecc.) e quelli per il deposito di macchine ed attrezzi di uso agricolo.

Ciclo aperto – Un allevamento:

- ove si praticano solo le fasi di riproduzione e svezzamento (si vendono suinetti);

- ove si pratica solo la fase di ingrasso di suinetti acquistati all'esterno, in Italia o all'estero.

Ciclo chiuso – Un allevamento caratterizzato dalla presenza di tutte le fasi produttive: dalla riproduzione e svezzamento fino all'ingrasso dei soggetti nati in azienda (non vengono considerati eventuali acquisti di capi da riproduzione).

Classi di ampiezza – L'intervallo tra un valore ed un altro all'interno di una classificazione.

Coloni impropri – Coloro che prestano lavoro manuale in una azienda agricola, sulla base di pattuizioni particolari aventi in comune la natura associativa parziaria, ma caratterizzata da una diversità di contenuto per quanto riguarda le prestazioni di lavoro, i conferimenti delle scorte e le suddivisioni delle spese e dei prodotti.

Coltivazione principale

- *Coltivazione unica*, cioè quella che è la sola ad essere praticata su una data superficie nel corso dell'annata agraria di riferimento. Una coltivazione si considera unica anche quando è consociata con coltivazioni erbacee aventi carattere accessorio o marginale o con colture legnose agrarie o boschive presenti in numero trascurabile di piante.
- *Coltivazioni erbacee consociate praticate su seminativi nudi*. Ciascuna coltivazione erbacea consociata va considerata come *coltivazione principale* per la parte di superficie effettivamente occupata.
- *Coltivazioni legnose agrarie consociate tra loro o con coltivazioni erbacee*. Ciascuna coltivazione va considerata come *coltivazione principale* per la parte di superficie effettivamente occupata.
- *Coltivazione successiva o intercalare più importante dal punto di vista economico*.
E' considerata come *coltivazione principale* per l'intera superficie sulla quale essa è stata praticata.

Coltivazioni in serra – Si intendono le coltivazioni praticate per l'intero ciclo vegetativo o per la quasi totalità di esso, entro costruzioni di altezza sufficiente per potervi accedere ed eseguirvi le operazioni colturali e nei quali si realizza un ambiente artificiale che permette di coltivare le piante fuori stagione o piante che esigono speciali condizioni ambientali. Sono escluse in quante considerate in piena area, le coltivazioni sottoposte a copertura temporanea (campane, tunnel, ecc.) nonché quelle praticate in costruzioni la cui copertura è limitata al tetto, senza resistenza di pareti esterne.

Coltivazioni legnose agrarie – Vite, olivo, agrumi, fruttiferi, vivaia, canne, gelso (foglie), giunco, manna, salice da vimini, sommacco.

Coltivazione secondaria successiva o intercalare – La coltivazione successiva meno importante dal punto di vista economico (valore della produzione annuale). In tal caso a ciascuna coltivazione successiva od intercalare, viene attribuita l'intera superficie su cui è stata praticata.

Compostaggio – Processo che ha l'obiettivo di favorire la biodegradazione per evaporazione; si ottengono modificazioni della sostanza organica che viene umificata per attività biologica e si ha contemporaneamente distruzione dei batteri patogeni contenuti nelle deiezioni. Il compost è il prodotto derivato generalmente da residui solidi urbani trattati e trasformati in un composto scuro abbastanza simile al letame.

Concimazione – Apporto artificiale di sostanze naturali o sintetiche, minerali od organiche idonee a fornire alle colture l'elemento o gli elementi chimici della fertilità a queste necessarie per lo svolgimento del loro ciclo produttivo e vegetativo.

Concimazione (macchine per la)

- *Spandiconcime*: macchine semoventi, trainate, portate o semiportate da trattori, utilizzate per la distribuzione meccanica dei concimi chimici, distributori combinati di concimi ed antiparassitari. Sono esclusi gli spandiconcime azionati a mano e le seminatrici combinate con spandiconcime.
- *Spandiletame*: macchine trainate o portate da trattori, utilizzate per il trasporto e la distribuzione meccanica del letame. Sono esclusi gli spanditori semimeccanici ed i rimorchi a piano mobile senza apparecchi spanditori.

Condizione professionale – La condizione professionale è quella posseduta nella settimana precedente la data di riferimento del censimento e si distingue in:

- *Occupato*: chi possiede una occupazione (in proprio o alle dipendenze) da cui trae una retribuzione o un profitto. Si considera occupato anche chi collabora, senza avere un regolare contratto di lavoro con un familiare che svolge una attività lavorativa in conto proprio;
- *Disoccupato alla ricerca di nuova occupazione*: chi ha perduto una precedente occupazione alle dipendenze ed è alla ricerca attiva di una nuova occupazione, essendo in grado accettarla se gli viene offerta;

- *In cerca di prima occupazione*: chi non ha mai esercitato un'attività lavorativa o ha cessato una attività lavorativa in proprio ed è alla ricerca attiva di una occupazione essendo in grado di accettarla se gli viene offerta;
- *Casalinga/o*: chi si dedica prevalentemente alla cura della propria famiglia o della propria casa;
- *Studente*: chi si dedica prevalentemente allo studio;
- *Ritirato dal lavoro*: chi ha cessato una attività lavorativa per raggiunti limiti di età oppure per altra causa;
- *In altra condizione*: proprietari, benestanti, inabili al lavoro, chi sta assolvendo agli obblighi di leva ecc..

Conduttore – Responsabile giuridico ed economico dell'azienda. Può essere una persona fisica, una società o un Ente pubblico. Nel caso di colonia parziaria appoderata (mezzadria) come conduttore di azienda è stato considerato il mezzadro. Nel caso di soccida quale conduttore di azienda è stato considerato il soccidante.

Conigli – Comprendono le fattrici femmine che hanno partorito almeno una volta.

Consistenza del bestiame – I dati sulla consistenza degli allevamenti fanno riferimento a tutti i capi di bestiame che alla data della rilevazione si trovavano presso l'azienda sia che si tratti di bestiame in dotazione dell'azienda stessa sia che si tratti di bestiame affidato o da essa allevato. Sono inclusi i capi temporaneamente assenti per transumanza, pascolo, ecc.. Sono esclusi gli animali di passaggio (es.: femmine presenti per la monta).

Consociazioni – Coltivazioni che si trovano sullo stesso terreno durante uno stesso periodo e ciascuna delle quali fornisce un raccolto ben distinto nel corso dell'annata agraria.

Consorzio – Associazione tra gli agricoltori costituita secondo la legislazione vigente, avente scopo mutualistico e rivolta prevalentemente alla fornitura di beni e servizi direttamente agli appartenenti all'organismo sociale a condizioni più vantaggiose. A seconda delle finalità e del campo di attività prende denominazioni diverse come cantine sociali, centrali ortofrutticole, latterie e caseifici sociali, di bonifica e irrigazione, tra imprese, tra Enti pubblici, consorzi fitoiatrici ecc.. Sono compresi i consorzi per il noleggio di macchine agricole, gli organismi associativi che abbiano come scopo mutualistico l'acquisto o la produzione per i propri soci di sostanze utili per l'agricoltura, l'acquisto di terreni, la raccolta, la conservazione, la trasformazione e vendita dei prodotti.

Contoterzismo – Utilizzazione di mezzi meccanici:

- *in altre aziende agricole*. Sono rilevate le giornate di lavoro prestate in altre aziende agricole con mezzi meccanici di proprietà o comproprietà dell'azienda con e senza manodopera aziendale;
- *in azienda*. Sono rilevate le giornate di lavoro effettuate in azienda con mezzi meccanici forniti distintamente da terzi, cioè da altre aziende agricole, da organismi associativi o da imprese di esercizio e noleggio.

Corpo – Porzione continua di terreno facente di un'unica azienda, non interrotto da fattori di discontinuità quali strade, corsi d'acqua, ecc. Non costituiscono fattori tali da configurare l'esistenza di due o più corpi, piccoli canali, sentieri poderali, muriccioli, siepi, nonché aree di servizio delle coltivazioni. Il numero di corpi fa riferimento alla superficie totale dell'azienda.

Credito agrario – Strumento che fornisce agli imprenditori agricoli i capitali necessari alla produzione ed all'incremento e miglioramento delle strutture aziendali. Si suddivide in credito agrario di esercizio e di miglioramento ed entrambi possono essere a saggio agevolato od ordinario a seconda che gli enti pubblici intervengano o no alla diminuzione del tasso di interesse. Il credito agrario è regolato dalla legge n.1760 del 5 luglio 1928 e da altre posteriori, ma le forme di intervento variano da Regione a Regione.

Il "*credito agrario di esercizio*" viene concesso ad agricoltori, anche non proprietari, per la conduzione e per la dotazione dell'azienda. Le principali operazioni riguardano:

- prestiti per la conduzione delle aziende agrarie e per l'utilizzazione, manipolazione e trasformazione dei prodotti (credito agrario di conduzione);
- prestiti per l'acquisto di bestiame, macchine ed attrezzi agricoli (credito agrario di dotazione);
- anticipazione su pegno di prodotti agricoli;
- prestiti a favore di enti ed associazioni agrarie.

Il "*credito agrario di miglioramento*" viene concesso per l'esecuzione di opere di miglioramento fondiario e per l'acquisto di terreni agrari per la formazione delle piccole proprietà contadine.

Crema – Strato di grasso che si forma naturalmente alla superficie del latte per lenta agglomerazione dei globuli grassi dell'emulsione. Prelevata per scrematura dalla superficie del latte o estratta mediante centrifugazione del latte in una scrematrice, essa contiene, oltre alle altre sostanze costitutive del latte, una quantità relativamente elevata di materie grasse superiore generalmente al 10% in peso del prodotto.

Depurazione dei liquami – Sistema per accelerare artificialmente, in un ambiente controllato, i fenomeni di degradazione biologica naturale della sostanza organica con processi biologici, chimici o processi misti.

Depurazione dei liquami (impianti per la) – Impianti costituiti da fosse biologiche di decantazione, fosse di ossigenazione, fosse biologiche di decantazione, fosse di ossigenazione, fanghi attivi, letti percolatori, ecc. che, attraverso l'attività di micro-organismi e/o reattivi chimici, provvedono a depurare i liquami degli allevamenti al fine di ottenere acque non inquinanti.

Dirigenti – Lavoratori che ricoprono un ruolo caratterizzato da un grado di professionalità, autonomia e potere decisionale e sono preposti alla direzione dell'azienda agricola, forestale e zootecnica, esplicando le loro funzioni al fine di promuovere, coordinare e gestire la realizzazione degli obiettivi dell'azienda stessa.

Diserbanti – Vedi la voce *erbicidi*.

Erbicidi (o diserbanti) – Prodotti attivi contro le erbe infestanti. Si distinguono in erbicidi per contatto, per traslocazione, residui, secondo il sistema di assorbimento. Inoltre esistono erbicidi totali, il cui pa è tossico per tutte le specie vegetali e selettivi quando agiscono solo su alcune specie.

Erpicatura – Tecnica superficiale di lavorazione che si attua generalmente su terreno arato e in tempera che ha subito l'azione disgregante del gelo o delle piogge.

Equini – *Cavalli* (compresi i cavalli da corsa e da sella appartenenti ad aziende agricole), *Asini*, *Altri* (muli e bardotti).

Essiccazione meccanica (impianti per l')

- *della granella*: impianti utilizzati per l'essiccamento artificiale della granella che per la ventilazione di aria fredda, riscaldata o calda riducono il tasso di umidità della granella ad un grado che ne consenta la conservazione;
- *del foraggio*: impianti utilizzati per l'essiccamento artificiale del foraggio verde o semiappassito che per la ventilazione di aria fredda, riscaldata o calda riducono il tasso di umidità del foraggio in modo da ottenere un prodotto concentrato di più alto potere nutritivo.

Fabbricati rurali – Locali per la conservazione o l'immagazzinamento dei prodotti nonché per il deposito di macchine ed attrezzi di uso agricolo.

- *Celle frigorifere*: locali in muratura o prefabbricati predisposti allo stoccaggio di prodotti delle coltivazioni e/o degli allevamenti che vengono mantenuti a temperatura ed umidità costanti.
- *Magazzini*: locali appositamente attrezzati per il deposito e la conservazione dei prodotti dell'azienda.
- *Sili da foraggio*: speciali serbatoi in muratura od in plastica rigida destinati alla conservazione del foraggio verde o semiessiccato che vi subisce una particolare maturazione. Sono esclusi i cosiddetti *sili all'aperto*, costituiti da masse di fieno o paglia pressate e conservate all'aperto.

Famiglia del conduttore – Per famiglia, ai fini del censimento, si intende un insieme di persone legate da vincoli di matrimonio, parentela, affinità, adozione. Tutela o da vincoli affettivi, coabitanti ed aventi dimora abituale nello stesso Comune. Sono considerate facenti parte della famiglia, come membri aggregati di essa, anche le persone addette ai servizi domestici, nonché le altre persone che, a qualsiasi titolo, convivono abitualmente con la famiglia stessa. I caratteri distintivi della famiglia per il Censimento sono:

- la relazione di parentela, affinità o affettività che unisce tra loro più persone;
- la coabitazione, cioè la convivenza di tutti i membri nello stesso alloggio e la conseguente condizione della loro dimora abituale in uno stesso Comune.

Fertirrigazione – Somministrazione di elementi fertilizzanti, disciolti o sospesi nell'acqua, alle coltivazioni mediante apposite apparecchiature per l'irrigazione opportunamente predisposte per il dosaggio degli elementi stessi.

Fiori e piante ornamentali – Tutte le coltivazioni sia in piena aria che protette, di piante da fiore, da foglia e da fronda da recidere, di bulbi e tuberi da fiori, nonché di piante ornamentali non legnose da interni o destinate alla formazione di aiuole, bordure, tappeti erbosi.

Fitofarmaci o antiparassitari – Sostanze di origine inorganica o organica, naturali o di sintesi, tossiche verso i nemici delle piante, costituiti dal principio attivo (pa) rappresentato dalla sostanza tossica, da sostanze inerti per uniformare la distribuzione e per veicolare il pa, e da sostanze coadiuvanti come emulsionanti, umettanti, ecc. Fanno parte dei fitofarmaci:

- fungicida, la sostanza che ha la proprietà di distruggere i funghi e le loro spore o di inibirne la crescita;
- insetticida, la sostanza la cui tossicità verso gli insetti è tale da provocarne la morte;
- erbicida, la sostanza che ha una azione tossica su specifiche vegetazioni infestanti.

Foglio di mappa catastale – Un insieme di fogli di mappa individua una sezione censuaria, che a sua volta e ai fini del catasto indica una parte del territorio comunale.

Foraggiere avvicendate

- *Prati avvicendati*, coltivazioni foraggiere erbacee in avvicendamento che occupano il terreno per più annate agrarie consecutive (al massimo fino a cinque anni) e che sono costituite generalmente da leguminose pure o in miscuglio. Si distinguono in puri (erba medica, lupinella, sulla, trifoglio ladino, trifoglio pratense) e misti.
- *Erbai*, coltivazioni foraggiere erbacee in avvicendamento che occupano il terreno al massimo per un'annata agraria (veccia, trifoglio incarnato, cereali in erba ed a maturazione cerosa, ecc.). Si distinguono in puri (avena, bietola, cicerchia, colza, fava, favino, frumento e triticale, granoturco, loglio italico, lupino, miglio, moco, orzo, panico, pimpinella, pisello, ravizzone, sala palustre, segale, senape, serradella, soia, sorgo, trifoglio alessandrino, trifoglio incarnato, trigonella o fieno greco, veccia, vigna cinese) e misti.

Forma di conduzione (rapporti tra impresa e lavoro)

- *Conduzione diretta del coltivatore*, quando il conduttore presta egli stesso lavoro manuale nell'azienda da solo o con l'aiuto di familiari, indipendentemente dall'entità del lavoro fornito da eventuale manodopera salariale, che può anche risultare prevalente rispetto a quella prestata dal conduttore e dai suoi familiari. La conduzione diretta del coltivatore si suddivide ulteriormente nelle seguenti forme:
 - con solo manodopera familiare, quando le giornate lavorative impiegate nell'azienda sono dovute esclusivamente al conduttore, ai suoi familiari o agli altri parenti;
 - con manodopera familiare prevalente, se le giornate di lavoro prestate dal conduttore e dai suoi familiari o dagli altri parenti sono in numero uguale o maggiore di quelle prestate dall'altra manodopera aziendale (salarati fissi, braccianti, ecc.);
 - con manodopera extrafamiliare prevalente, se le giornate di lavoro prestate dal conduttore, e dagli altri parenti, risultano inferiori a quelle dell'altra manodopera aziendale (salarati fissi, braccianti, ecc.).
- *Conduzione con salarati e/o compartecipanti (in economia)*, quando il conduttore impiega per i lavori manuali dell'azienda esclusivamente manodopera fornita da operai a tempo indeterminato o a tempo determinato (salarati fissi ed assimilati, braccianti, giornalieri e simili) e/o compartecipanti, mentre la sua opera e quella dei familiari è rivolta, in generale, alla direzione dell'azienda nei riguardi dei vari aspetti tecnico-organizzativi.
- *Conduzione a colonia parziaria appoderata (mezzadria)*, quando una persona fisica o giuridica (concedente) affida un podere ad un capo famiglia il quale si impegna ad eseguire, con l'aiuto dei familiari (famiglia colonica), tutti i lavori che il podere richiede, sostenendo parte delle spese necessarie.
- *Altra forma di conduzione*, comprende tutte le forme di conduzione non classificabili tra quelle sopraindicate tra le quali:
 - conduzione parziaria non appoderata, con questa forma di conduzione il concedente non conferisce un podere come si riscontra nelle aziende a colonia parziaria appoderata (mezzadria) ma soltanto uno o più appezzamenti di terreno. Inoltre, il rapporto associativo non si estende ai familiari del colono, sebbene questi di norma si avvalga di familiari per i lavori richiesti dal fondo;
 - soccida: contratto di natura associativa tra chi dispone di bestiame e di terreni a pascolo (soccidante) ed allevatore (soccidario) che presta lavoro manuale, anche se talvolta può conferire parte del bestiame e di altre scorte. I due contraenti si associano per l'allevamento e per l'esercizio delle attività connesse al fine di ripartire i prodotti e gli utili che ne derivano.

Formaggio – Prodotto solido o semisolido, fresco o giunto a maturazione, ottenuto in seguito a coagulazione del latte, del latte scremato, del latte scremato, della crema, della crema di siero di latte o di latticello, o di una combinazione di tali prodotti, con l'azione della pressione o di altri agenti coagulanti appropriati, e sgocciolando parzialmente il siero di latte che si forma in seguito a tale processo di coagulazione.

Forma giuridica

- a) *Azienda individuale*: persona singola, persone legate da vincoli di parentela che conducono unitariamente terreni appartenenti a più componenti
- b) *Comunanza o affittanza collettiva*: la comunanza è un'associazione costituita da collettività di famiglie che conducono in forma mutualistica un'azienda agricola costituita di norma, da terreni pascolativi di proprietà della comunanza stessa. L'affittanza collettiva è un'associazione di lavoratori agricoli che conducono pro-indiviso un'azienda agricola costituita di norma da estese superfici prese in affitto.
- c) *Società di persone e di capitali*: le società di persone sono collettività di soci su base personale e godono di un'autonomia patrimoniale in funzione della destinazione dei beni ad uno scopo comune. Con il contratto i soci regolano la loro reciproca posizione dandosi un ordinamento per lo svolgimento dell'attività sociale e, a tale ordinamento, la legge riconosce efficacia anche nei confronti dei terzi.

Le altre società di persone sono le *società* in nome collettivo, le società in accomandita semplice e le altre forme per le quali sono state osservate le formalità prescritte e la conseguente iscrizione al Registro delle società.

Le società di capitali sono quelle organizzate su base capitalistica nelle quali i beni conferiti non rimangono proprietà comune dei soci ma costituiscono il patrimonio delle società. Rientrano in questa categoria la società per azioni, la società a responsabilità limitata e la società in accomandita per azioni.

- d) *Cooperativa*: per cooperativa si intende l'associazione di agricoltori costituita secondo la legislazione vigente la cui caratteristica fondamentale è la mutualità (stalla sociale, cooperativa per la conduzione dei terreni, ecc.).
- e) *Associazione di produttori*: trattasi di associazioni costituite per iniziativa dei produttori stessi allo scopo di:
- promuovere la concentrazione dell'offerta e la regolarizzazione dei prezzi nella fase della produzione per uno o più prodotti agricoli;
 - mettere a disposizione dei produttori associati mezzi tecnici adeguati per il condizionamento e la commercializzazione dei prodotti in questione.
- I produttori associati hanno l'obbligo di:
- vendere, tramite l'organizzazione dei produttori, tutta la produzione relativa al prodotto o ai prodotti per i quali hanno aderito, con la possibilità, tuttavia, per l'organizzazione di esentare i produttori da tale obbligo per determinate quantità;
 - applicare in materia di produzione e di commercializzazione, le norme adottate dall'organizzazione dei produttori per migliorare la qualità dei prodotti e per adattare il volume dell'offerta alle esigenze del mercato;
 - fornire le informazioni richieste dall'organizzazione in materia di raccolti e disponibilità dei prodotti.
- f) *Ente pubblico*: trattasi di azienda condotta da una persona giuridica di diritto pubblico (Stato, Regioni, Province, Comuni), nonché da altri enti ed istituzioni non aventi scopo di lucro (ospedali, enti comunali di assistenza, enti ecclesiastici e religiosi, fondazioni, istituti penitenziari, scuole agrarie, ecc.).
- g) *Altra forma giuridica*: trattasi di tutte quelle aziende che non rientrano nelle forme giuridiche precedenti.

Fresatura – Pratica che provoca un elevato amminutamento del terreno eseguito con strumenti il cui corpo lavorante è un rotore orizzontale dotato di utensili rigidi (zappatrice) o elastici (fresatrice).

Fruttiferi

- *Frutta fresca di origine temperata*: melo, pero, pesco, nettarina (pesca noce), albicocco, susino, ciliegio (ciliegia tenerina e duracina, ciliegia visciola ed amarena o marasca), cotogno, fico, gelso (bacca), giuggiolo, lampone, loto (kaki), melograno, mirtillo, mora di rovo, nespola comune, nespola del Giappone, ribes comune, ribes nero, sorbo, uva spina.
- *Frutta fresca di origine sub-tropicale*: actinidia (kiwi), ananas, annone, avocado, babaco, banano, dattero, fico d'India, mango, maracuja, papaja, passiflora.
- *Frutta a guscio*: mandorlo, nocciolo, carrubo, noce, pistacchio.

Funghi in grotte, sotterranei, appositi edifici – Coltivazione dei funghi praticata in grotte ovvero nei sotterranei od in appositi edifici. Qualora la stessa superficie di un letto di coltura fosse stata utilizzata più volte nel corso dell'annata agraria è stata conteggiata una sola volta.

Fustaia – Bosco le cui piante, nate da seme, sono destinate a crescere ad alto fusto ed a rinnovarsi per via sessuale (seme).

Giornata di lavoro – Prestazione lavorativa non inferiore alle otto ore. Se il lavoro prestato giornalmente presso l'azienda è stato inferiore alle 8 ore si sono convertite le ore di lavoro in giornate di 8 ore. Se invece le ore di lavoro giornaliero hanno superato le 8 ore non si è operata alcuna conversione. Il numero delle giornate di lavoro fa riferimento a quelle effettivamente prestate con esclusione di giorni di congedo, ferie e malattia.

Goccia (irrigazione a) – Metodo che si basa sull'impiego di tubi ove l'acqua raggiunge esigue pressioni (meno di 3 atm) e gocciolatoi di modesta portata. I risultati desiderati si ottengono con tempi di distribuzione lunghi. Considerare in questa voce anche la *sub-irrigazione*, ovvero il metodo di distribuzione localizzata dell'acqua con tubi sotterranei.

Impiegati – Lavoratori che svolgono un'attività nel campo tecnico-amministrativo di coordinamento e controllo o di esecuzione con diverso grado di responsabilità.

Inerbimento controllato – L'utilizzo di una coltura intercalare avente la finalità di intercettare l'azoto solubile per evitare il dilavamento, effettuata con specie vegetali che vengono interrate prima della successiva coltura.

Irrigazione (superficie irrigabile) – Superficie aziendale che nel corso dell'annata agraria di riferimento potrebbe essere irrigabile in base alla potenzialità degli impianti a disposizione dell'azienda ed alla quantità di acqua disponibile.

Irrorazione per la lotta contro i parassiti e le erbe infestanti (apparecchi meccanici per l') – Apparecchi a motore, a dorso o a trazione animale e tutti gli apparecchi a trazione meccanica e semoventi che servono per irrorare, atomizzare, nebulizzare, polverizzare o bruciare e che vengono utilizzati nella lotta contro i parassiti vegetali ed animali e le erbe infestanti. Sono compresi gli elicotteri, gli aerei e le jeep utilizzati a detto scopo. Sono esclusi gli apparecchi portati a dorso o a trazione animale non azionati a motore.

Latte – Liquido opaco biancastro secreto dalle ghiandole delle femmine dei mammiferi dopo il parto e che costituisce l'alimento dei piccoli nei primi mesi di vita. Il latte di maggiore importanza come prodotto alimentare è il latte vaccino; il latte di capra, di pecora e di bufala viene principalmente usato per la preparazione dei formaggi.

Latte alimentare – Destinato alla alimentazione umana pastorizzato, sterilizzato o uperizzato.

Latte intero – Il latte che abbia subito, in una impresa che tratta il latte, almeno un trattamento termico od un trattamento di effetto equivalente autorizzato ed il cui tenore di materia grassa sia uguale o superiore al 3,50% oppure il cui tenore di materia grassa sia stato portato almeno al 3,50%.

Latte scremato – Latte che abbia subito, in un'impresa che tratta il latte, almeno un trattamento termico od un trattamento di effetto equivalente autorizzato, ed il cui tenore di materia grassa sia stato portato ad un tasso massimo dello 0,30%.

Lavorazione e trasformazione dei prodotti delle coltivazioni (impianti per la) – Impianti propri dell'azienda utilizzati esclusivamente o prevalentemente per la lavorazione e la trasformazione di prodotti aziendali e per la produzione di mangimi da consumarsi in azienda.

Lavoro – I *lavori agricoli* sono quelli che contribuiscono al conseguimento della produzione agricola, forestale e zootecnica, ad eccezione dei lavori domestici (pulizia dell'abitazione, preparazione dei pasti per la famiglia, ecc.). Sono considerati lavori agricoli, purché effettuati dalla manodopera aziendale, la direzione e la sorveglianza dei lavori, l'organizzazione e la gestione aziendale, la conservazione, la lavorazione, la trasformazione e la commercializzazione dei prodotti nonché la manutenzione di fabbricati, macchine ed impianti ed il trasporto per conto dell'azienda. Sono esclusi i lavori effettuati dalla manodopera aziendale presso altre aziende agricole, nonché i lavori di stoccaggio, condizionamento, trasformazione, vendita e trasporto dei prodotti di altre aziende. E' esclusa la manodopera fornita da imprese di esercizio e noleggio di mezzi meccanici, da imprese industriali od a titolo di aiuto reciproco.

Legname

- *Combustibile*, la produzione legnosa destinata direttamente alla combustione di essenze forti e dolci (legna da ardere e fasciame), alla carbonizzazione (legna da carbone e carbonella);
- *da lavoro*, comprende gli assortimenti ricavati sul luogo dell'abbattimento della massa legnosa grezza; le quantità espresse in metri cubi sono quelle effettive della massa legnosa utilizzata, valutata dopo le operazioni di allestimento ed esbosco.

Legnosa agraria – La coltura praticata sulle superfici fuori avvicendamento, investite a coltivazioni di piante legnose agrarie che occupano il terreno per un lungo periodo.

Legumi secchi

- *per foraggio* (esclusi i miscugli): favetta, pisello, veccia, vecciolo;
- *altri*: cece, cicerchia, dolico, fagiuolo, fava, lenticchia, lupino, pisello, serradella, soia.

Letame solido – Qualsiasi tipo di escremento di animale domestico, con o senza stame, comprendente eventualmente una minima quantità di urina. E' da includere in tale voce anche la pollina.

Liquame – Per *liquame* si intende il letame liquido, vale a dire una miscela di escrementi ed urine di animali domestici, con l'aggiunta eventuale di acqua e comprendenti in alcuni casi anche una minima quantità di stame.

Locali per la conservazione dei prodotti (celle frigorifere) – Locali in muratura o prefabbricati predisposti allo stoccaggio di prodotti delle coltivazioni e/o degli allevamenti i quali vengono mantenuti a temperatura ed umidità costanti.

Locali per l'immagazzinamento dei prodotti

- a) *Magazzini*, locali appositamente attrezzati per il deposito e la conservazione dei prodotti dell'azienda (escluse le celle frigorifere).
- b) *Sili da foraggio*, speciali serbatoi in muratura od in plastica rigida destinati alla conservazione del foraggio verde o semiessiccato che vi subisce una particolare maturazione. Sono esclusi i cosiddetti "*sili all'aperto*" costituiti da masse di fieno o paglia pressate e conservate all'aperto.

Lotta biologica – Tecnica di difesa delle piante di interesse agrario basata sull'uso di mezzi biologici inteso nel senso più ampio del termine quale interventi indiretti sulle fasi vegetative delle infestanti, uso di virus e batteri letali specie-specifici, uso di feromoni sessuali a scopo di mascheramento o di confusione oppure ormoni della crescita (juvenoidi), uso di piante-trappola (piante con caratteristiche simili quelle coltivate ma di interesse economico nullo o scarso) oppure, ancora, sull'uso di predatori appositamente allevati allo scopo.

Lotta guidata – Tecnica di difesa delle piante di interesse agrario tendente a limitare l'uso di pesticidi ed erbicidi con la quale il momento dell'intervento non viene più stabilito sulla base di un calendario dei trattamenti ma sulla base del concetto di "soglia economica di intervento" cioè sul limite, da individuare sperimentalmente volta per volta, oltre il quale il danno potenziale provocato dal parassita (stimato quale mancata produzione) è maggiore del costo dell'intervento di difesa stesso nonché su modelli deterministici i cui parametri sono generalmente costituiti dalle fasi fenologiche delle piante, dagli andamenti climatici e pluviometrici, dal monitoraggio dei parassiti (cattura e conteggio con trappole a feromoni).

Lotta integrata – Sistema di regolazione delle popolazioni delle specie dannose che utilizza tutte le tecniche e i mezzi adatte a mantenerle a un livello a cui non causino danni economici. E' una lotta che prevede interventi di diversa natura (biologici, fisici, agronomici e meccanici) limitando quelli chimici ai quali si ricorre solo quando è effettivamente necessario e con prodotti selettivi.

Macchia mediterranea – L'associazione vegetale tipica della fascia litoranea del Mediterraneo, costituita da piante forestali sempreverdi (pino marittimo, cipresso, leccio, sughero, ecc.) alle quali si associano, con carattere di prevalenza, piante arbustive sempreverdi (lentisco, alloro, mirto, corbezzolo, olivastro, oleandro, ecc.). Tali formazioni non sono sottoposte a regolari tagli per la produzione di legname.

Mangime

- **Completo:** la miscela di mangimi per animali che per la loro composizione bastano ad assicurare una razione giornaliera, cioè la quantità necessaria in media al giorno ad un animale di una specie, di una categoria di età e di rendimento determinato, per soddisfare tutti i suoi bisogni.
- **Complementare:** la miscela di mangimi per animali che contengono tassi elevati di alcune sostanze e che, per la loro composizione, assicurano la razione giornaliera soltanto se sono associati ad altri mangimi. Rientrano in questa categoria la maggior parte dei mangimi per ruminanti che in genere sono carenti di fibra e quindi rappresentano una integrazione di una frazione a base di foraggio.

Manodopera (agricola) – Persone di 16 anni e più occupati nei lavori agricoli dell'azienda. Nella Manodopera extrafamiliare (*altra manodopera aziendale*) sono compresi i dirigenti, impiegati, categorie speciali, operai ed assimilati a tempo indeterminato e determinato.

Manodopera agricola familiare – Persone di 16 anni e più appartenenti alla famiglia del conduttore (*v. famiglia del conduttore*) che svolgono lavoro agricolo nell'azienda.

Mezzi di produzione – I dati sui mezzi di produzione riguardano le sementi, i mangimi, i prodotti fitoiatrici e dei concimi chimici distribuiti al settore agricolo nell'anno solare. La periodicità delle rilevazioni è semestrale per i concimi, annuale per gli altri mezzi di produzione. I dati rilevati attraverso le imprese che producono e/o che importano detti prodotti fanno riferimento ai quantitativi distribuiti per uso agricolo dalle stesse ditte al commercio o direttamente.

Mezzi meccanici utilizzati – Mezzi meccanici utilizzati durante l'annata agraria di riferimento per l'effettuazione di lavori agricoli. Sono:

- *di proprietà dell'azienda* i mezzi meccanici di proprietà esclusiva dell'azienda, anche se temporaneamente utilizzati in altre aziende agricole, compresi i mezzi meccanici acquistati in leasing;
- *in comproprietà* i mezzi meccanici di proprietà di due o più aziende agricole;
- *forniti da altre aziende agricole* i mezzi meccanici temporaneamente utilizzati dall'azienda, ma di proprietà di una altra azienda (aiuto reciproco, consorzi per il noleggio di macchine agricole);
- *forniti da organismi associativi* i mezzi meccanici appartenenti a cooperative agricole, enti di sviluppo, consorzi di bonifica, ecc. e utilizzati dall'azienda facente parte dell'organismo associativo stesso;
- *forniti da imprese di esercizio e noleggio* i mezzi meccanici utilizzati in azienda e di proprietà di imprenditori di lavori agricoli e di altre imprese industriali.

Microirrigazione – Forma particolare di irrigazione per aspersione, in cui si fa ricorso ad aspersori di piccola gittata ad alta pressione, con una minimizzazione dei consumi d'acqua.

Mietitrebbiatrici – Macchine semoventi, trainate o portate da trattori, utilizzate per la mietitura, raccolta, trebbiatura dei cereali, dei legumi secchi, dei semi oleosi e delle sementi foraggere.

Monosuccessione – Su uno stesso appezzamento si pratica la coltura di una singola specie.

Motocoltivatori, motozappe, motofesatrici, motofalciatrici – Veicoli a motore, ad un solo asse, utilizzati per i lavori agricoli. Sono esclusi tutti gli apparecchi utilizzati esclusivamente per gli orti familiari, i parchi e i giardini ornamentali.

Mungitura (sala di) – Locale, distinto dalla stalla, appositamente attrezzato con poste fisse ed impianti di mungitura meccanica.

Mungitura completamente automatizzata (sala di) – Sala di mungitura nella quale si svolgono contemporaneamente le operazioni di distacco automatico del porta capezzolo alla fine della mungitura e di registrazione automatica del volume del latte munto durante la mungitura.

Operai a tempo determinato – Operai assunti con un rapporto individuale di lavoro a tempo determinato per l'esecuzione di lavori di breve durata, stagionale o a carattere saltuario oppure assunti per fase lavorativa o per la sostituzione di operai per i quali sussista il diritto alla conservazione del posto. Agli operai a tempo determinato sono assimilati, ai fini del censimento, i compartecipanti, intendendosi per tali lavoratori ai quali vengono affidati, nel corso dell'annata agraria, tutti o soltanto una parte dei lavori che richiede una determinata coltivazione, ricevendo come compenso una quota parte del prodotto.

Operai a tempo indeterminato – Lavoratori agricoli assunti con rapporti di lavoro senza prefissione di termine ed ai quali il datore di lavoro garantisce 181 giornate annuali di effettivo lavoro per tutta la durata del rapporto e la cui retribuzione, riferita ad anno, viene corrisposta mensilmente, a norma del contratto nazionale di lavoro per gli operai agricoli con l'integrazione dei contratti provinciali.

Organismi associativi – Per organismi associativi si intendono le cooperative agricole e gli organismi associativi simili.

- *Cooperative agricole.* Associazioni tra agricoltori costituite secondo la legislazione vigente, aventi scopo mutualistico e rivolte prevalentemente alla fornitura di beni e servizi direttamente agli appartenenti all'organismo sociale e condizioni più vantaggiose. Le cooperative a seconda della finalità e del campo di attività prendono denominazioni diverse, come cantine sociali, oleifici cooperativi, centrali ortofrutticole, latterie e caseifici sociali, macelli cooperativi, ecc..
- *Organismi associativi simili.* Società di diritto o di fatto che operano nel campo agricolo e che hanno lo scopo di conseguire un dato fine economico sia attraverso l'aumento della produzione e della produttività che attraverso l'espletamento di determinati servizi senza che sia sancito il principio mutualistico. Sono compresi tra gli organismi associativi gli enopoli, gli elaiopoli, i consorzi di miglioramento fondiario ed ogni altra società o ente che abbia come scopo mutualistico l'acquisto o la produzione per i propri soci di sostanze utili per l'agricoltura, l'acquisto di terreni, la raccolta, la conservazione, la trasformazione e vendita di prodotti ai soci.

Orti familiari – Piccole superfici utilizzate essenzialmente per la produzione di ortaggi, legumi freschi, patate, ecc. destinati, di norma, ad essere consumati dalla famiglia del conduttore o da altre persone che lavorano nell'azienda. Su tali superfici possono essere eventualmente presenti anche altre coltivazioni erbacee e/o alcune piante legnose agrarie.

Ortive

Le coltivazioni *ortive in piena aria* sono le coltivazioni di legumi freschi ed ortaggi praticate all'aperto sia in pieno campo che in orti stabili o industriali. Si distinguono in:

- *coltivazioni ortive di pieno campo*, quando sono in avvicendamento con le altre coltivazioni agricole;
- *coltivazioni ortive in orti stabili o industriali*, quando sono caratterizzate da un rapido avvicendamento tra di loro e producono ortaggi e legumi freschi normalmente immessi nel commercio.

Le coltivazioni *ortive protette* sono quelle coltivazioni praticate al coperto per tutto o per la maggior parte del ciclo vegetativo. Rientrano in questa voce:

- *legumi freschi:* fagiolo (compresi i fagioli mangiatutto), pisello (compresi i piselli mangiatutto o taccole), fava;
- *carciofo*;
- *fragola*;
- *pomodoro da mensa*;
- *pomodoro da industria*;
- *altre ortive:* acetosella, aglio, asparago, barbabietola da orto, basilico, bietola, broccolo di rapa, cardo, carota, cavolfiore, cavolo a penna, cavolo broccolo, cavolo cappuccio, cavolo di Bruxelles, cavolo rapa, cavolo rosso, cavolo verza, cetriolo da mensa, cetriolini, cicoria o radicchio (da foglie e da radici), cipolla, cocomero o anguria, crescione, finocchio, funghi (esclusi quelli coltivati in grotte, sotterranei o in appositi edifici), indivia (riccia e scarola), lattuga (cappuccina romana, da taglio), mais dolce, melanzana, melone o popone o cantalupo, pastinaca, peperone, porro, prezzemolo, rapa, ravanella, scalogno,

scorzonera, scorzonera bianca, sedano (da coste e da foglie), sedano rapa (da radice), spinacio, topinambur, zucca, zucchine.

Ovini

Pecore e agnelle montate.

- *Pecore*, femmine che hanno partorito almeno una volta anche se alla data di riferimento della rilevazione sono a riposo o stanno allattando. In questa categoria sono comprese le pecore riformate al termine della loro carriera economica.
- *Agnelle montate*, femmine di meno di un anno montate per la prima volta che non hanno ancora figliato.
- Altri ovini, *agnelli (maschi e femmine di età inferiore ad un anno)*, *agnelloni*, *castrati*, *montoni*. In questa categoria sono comprese le femmine di età superiore ad un anno che non hanno mai partorito (non comprese nelle pecore).
- *Agnelloni*: ovini interi di età superiore ai 12 mesi, non destinati alla riproduzione.
- *Castrati*: maschi della specie ovina di età superiore ad 1 anno castrati destinati alla macellazione.

Pacciamatura – Pratica di copertura del suolo con utilizzo di materiali di origine naturale (paglia, trucioli di legno, schegge di corteccia, foglie secche, ecc.) o di origine artificiale (film plastici, teli di carta, tessuto-non-tessuto, composti altri derivati industriali, ecc.) posto direttamente a contatto con il terreno con diversi scopi agronomici.

Parco – Area naturale protetta iscritta in un elenco ufficiale, generalmente dotata di perimetrazione e di un Ente Gestore operativo. La Legge quadro sulle aree protette, 6 Dicembre 1991, n. 394 all'art.1 comma 1 definisce i parchi nazionali come "costituiti da aree terrestri, lacuali o marine che contengono uno o più ecosistemi intatti o anche parzialmente alterati da interventi antropici, una o più formazioni fisiche, geologiche, geomorfologiche, biologiche di rilievo nazionale o internazionale per valori naturalistici, scientifici, estetici, culturali, educativi e ricreativi, tali da richiedere l'intervento dello Stato ai fini della loro conservazione per le generazioni presenti e future" Il comma 2 definisce i parchi regionali naturali "costituiti da aree terrestri, fluviali, lacuali, ed eventualmente tratti di mare prospicienti la costa, di valore naturalistico ed ambientale, che costituiscono, nell'ambito di una o più Regioni limitrofe, un sistema omogeneo individuato dagli assetti naturali dei luoghi, dai valori paesaggistici e dalle tradizioni culturali delle popolazioni locali".

Parenti del conduttore che lavorano in azienda – Per parenti del conduttore che lavorano in azienda si intendono i discendenti, gli ascendenti ed altri parenti o affini del conduttore (compresi i casi di parentela derivante da adozione) non facenti parte della famiglia del conduttore stesso, la cui attività lavorativa presso l'azienda durante l'annata agraria non è stata svolta a carattere saltuario o occasionale.

Particella catastale – Poligono chiuso di una porzione di territorio situata in uno stesso Comune appartenente ad un'unica proprietà (la quale può appartenere a più soggetti), avente la stessa qualità o classe e la stessa destinazione. Una particella è individuata da un numero, da un foglio catastale all'interno del quale è inserita, dal Comune e Provincia in cui il foglio ricade.

Piante industriali – Tabacco, luppolo, cotone, piante da semi oleosi (colza e ravizzone, girasole, soia, arachide, canapa, lino, papavero, ricino, senape, sesamo), piante aromatiche, medicinali, da condimento (aneto, angelica, anice, assenzio, belladonna, camomilla, capperi, cerfoglio, cumino o carvi, digitale, dragoncello, gelsomino, genziana, hamamelis, issopo, lavanda, liquirizia, maggiorana, malva, melissa o cedronella, menta, origano, piretro, rabarbaro, rafano, rosmarino, ruchetta, salvia, segale cornuta, timo, valeriana, zafferano), canapa (fibra). Canna da zucchero, cicoria da caffè, giaggiolo (ireos), lino (fibra), saggina da scopa, scopiglio, sorgo zuccherino.

Piante sarchiate da foraggio – Barbabietola da foraggio e semizuccherina, carota da foraggio, cavolo da foraggio o rutabaga, pastinaca da foraggio, topinambur, zucca da foraggio. Sono escluse le superfici destinate alla produzione di sementi.

Piantine – Piantine non legnose ai primi stadi di sviluppo destinate alla vendita per essere trapiantate.

Pioppeti – Superfici utilizzate per la coltivazione dei pioppi ad alto fusto anche se il suolo viene parzialmente adibito a coltivazioni erbacee a carattere accessorio o marginale.

Prati permanenti e pascoli – Coltivazioni foraggere erbacee fuori avvicendamento che occupano il terreno per un periodo superiore a cinque anni.

- *Prato permanente* quando il foraggio viene, di norma, raccolto mediante falciatura.
- *Pascolo* quando il foraggio viene utilizzato, di regola, soltanto dal bestiame pascolante.

Prodotti condizionati – Sono da intendere tutti i prodotti principali (o grezzi) che hanno subito una lavorazione e/o manipolazione diversa dalla trasformazione e/o specifici trattamenti fisico-chimici finalizzati a consentirne il trasferimento nello spazio e nel tempo (disidratazione, insilamento, confezionamento, surgelazione, salatura, presso-condizionato o sottovuoto, ecc.).

Prodotti ottenuti dalla lavorazione del latte in azienda – Vanno indicati i singoli quantitativi dei prodotti ottenuti nell'azienda dalla trasformazione del latte munto nell'azienda stessa (formaggio, burro, ricotta).

Prodotti trasformati – Sono da intendere tutti i prodotti derivati dalla trasformazione di prodotti primari (ad esempio, farine di cereali, vino, olio di oliva, passate di pomodoro, ecc.).

Produzione di mangime (impianti per la) – Impianti utilizzati per ridurre in farina o in piccoli frammenti le granaglie ed i foraggi destinati all'alimentazione del bestiame e per miscelare gli elementi costitutivi dei mangimi, previamente tritati o macinati.

Purino – Si intende l'urina di animali domestici comprendenti eventualmente una minima quantità di escrementi e/o acqua.

Raccogliatrici pressatrici di foraggio – Macchine semoventi oppure trainate, portate o semiportate da trattori che effettuano in maniera continua la raccolta, la trinciatura ed il caricamento del foraggio (verde, da insilare semiappassito o secco) e della paglia lasciati sul posto o preventivamente disposti in andane.

Raccolta (macchine per la)

- *Delle ortive*: macchine specializzate per la raccolta di prodotti ortivi, dotate di pettine battitore che possono realizzare in una sola operazione e in modo continuo il distacco delle parti non utilizzabili degli ortaggi e la loro raccolta. Il prodotto raccolto può essere convogliato provvisoriamente in tramogge situate nella stessa macchina;
- *Di uva*: macchine semoventi, oppure trainate o portate da trattori, utilizzate per la vendemmia e costituite da una piattaforma portante e da una testa di raccolta, nonché da installazioni per la raccolta e lo scarico dell'uva;
- *Della frutta*: macchine semoventi dotate di piattaforma mobile a comando idraulico portata all'estremità di telai articolati capaci di spostarsi verticalmente ed orizzontalmente (carrelli elevatori), utilizzati per la raccolta della frutta.

Raccolta meccanizzata della patata (macchine per la) – Macchine semoventi oppure trainate o portate da trattori, che estraggono le patate dal terreno, le separano dalle foglie, zolle, terriccio, ecc., le dispongono in file, le raccolgono e/o le caricano in sacchi o in casse o recipienti da carico o su di un rimorchio. Gli organi che eseguono tale operazione possono essere raccolti in un'unica macchina o divisi in più macchine semplici collegate tra loro.

Raccolta meccanizzata della barbabietola da zucchero (macchine per la) – Macchine semoventi, oppure trainate o portate da trattori, che scollettano le barbabietole da zucchero, le estraggono dal terreno, le allineano in file, le raccolgono in casoni e/o distruggono le foglie, oppure le sistemano in andane trasversali o longitudinali. Gli organi che eseguono tale operazione possono essere raccolti in un'unica macchina o divisi in più macchine semplici collegate tra loro.

Refrigerazione e/o il trattamento igienico del latte (impianti per la) – Impianti per il raffreddamento e la conservazione del latte freddo dopo la mungitura per impedire la moltiplicazione dei batteri. Subito dopo la mungitura si esegue anche la filtrazione del latte mediante filtri adatti, semplici e disinfettabili.

Ricoveri

- *Stalle*: i locali appositamente adibiti all'allevamento dei bovini. Esse possono essere a *stabulazione fissa*, quando i bovini vivono costantemente nelle poste, oppure a *stabulazione libera* allorché gli animali possono muoversi liberamente nell'ambito delle diverse zone della stalla (zona di riposo, di alimentazione, sala di mungitura, ecc.).
- *Ovili*: i locali appositamente predisposti per l'allevamento degli ovini. Come le stalle per bovini, gli ovili possono essere a *stabulazione fissa* o a *stabulazione libera*.
- *Porcilaie*: i locali appositamente predisposti per l'allevamento suino aventi caratteristiche particolari in relazione al tipo di specializzazione produttiva. Le porcilaie *da riproduzione* sono caratterizzate dalla presenza di una zona parto, allevamento e svezzamento destinata ad ospitare le scrofe e la relativa nidata. Le porcilaie *da ingrasso* sono destinate all'allevamento dei suini svezzati, sino al momento della loro vendita.
- *Pollai*: i locali appositamente predisposti per gli allevamenti avicoli e con caratteristiche particolari a seconda del tipo di allevamento praticato. Nei pollai per *allevamento a terra*, l'allevamento stesso è effettuato al suolo in capannoni aperti o chiusi; nei pollai destinati all'*allevamento in batteria* l'allevamento stesso è effettuato al suolo in capannoni aperti o chiusi; nei pollai destinati all'*allevamento in batteria* l'allevamento stesso è effettuato con un sistema di gabbie disposte in fila, in un unico piano o incastellate.

Ripuntatura – Come lavorazione di coltivazione è chiamata anche scarificazione. Si attua nei prati vecchi in inverno o inizio primavera allo scopo di favorire la penetrazione dell'aria, dell'acqua e dei fertilizzanti, di intensificare l'attività microbica e di propiziare la mineralizzazione della sostanza organica.

Ristallo – Un allevamento di bovini generalmente vitelli) acquistati all'esterno, in Italia o all'estero e destinati al macello (sono pertanto esclusi gli acquisti di capi da riproduzione o da rimonta come ad esempio le manze da allevamento).

Rotazione (o avvicendamento a ciclo chiuso) – La successione segue un piano prestabilito di colture che ritornano ciclicamente sugli stessi appezzamenti.

Sarchiatura – Tipica lavorazione di coltivazione, si esegue su piante seminate a file, smuovendo la porzione di terreno libero dalla coltura.

Scarificazione – Come lavorazione di coltivazione è chiamata anche ripuntatura. Si attua nei prati vecchi in inverno o inizio primavera con attrezzi che incidono il terreno con tagli verticali allo scopo di favorire la penetrazione dell'aria, dell'acqua e dei fertilizzanti, di intensificare l'attività microbica e di propiziare la mineralizzazione della sostanza organica.

Scorrimento superficiale ed infiltrazione laterale – Metodo di irrigazione in cui l'acqua viene fatta scorrere sul terreno sistemato a piani inclinati (è tipica delle marcite lombarde) oppure viene immessa in canaletti o in solchi e raggiunge lateralmente, per infiltrazione, le radici delle piante coltivate. E' frequente nell'irrigazione delle sarchiate, in genere, e delle culture ortive del Mezzogiorno.

Sementi – Superfici per la produzione di sementi destinate alla vendita per essere trapiantate. Sono escluse le superfici per la produzione di sementi di cereali, di leguminose, di patate da semina, di piante da semi oleosi. Le superfici utilizzate per la produzione di sementi per il fabbisogno aziendale rientrano nelle varie voci relative alle singole colture.

Seminativi – Le colture di piante erbacee, soggette all'avvicendamento colturale che prevede una durata delle coltivazioni non superiore a cinque anni.

Serre – Costruzione per la protezione delle coltivazioni, di altezza sufficiente per potervi accedere ed eseguire le operazioni colturali e che realizza un ambiente artificiale che permette di coltivare piante fuori stagione o piante che esigono speciali condizioni climatiche. Fra le serre sono comprese sia le installazioni di tipo tradizionale con strutture in muratura o metallica e con copertura di vetro, che le costruzioni più semplici, generalmente costituite da intelaiatura di legno con copertura di materiale plastico rigido o flessibile estesa sia al tetto sia alle pareti, che di norma si rinnova all'inizio della campagna. Non sono considerate serre le costruzioni la cui copertura è limitata al tetto, dato che non si realizza quella differenza tra condizioni ambientali interne ed esterne che è caratteristica delle serre vere e proprie.

Sezione censuaria – Parte del territorio in cui ai fini del catasto è suddiviso il Comune.

Sgombero quotidiano del letame o rimozione dei rifiuti (impianti per lo) – Impianti fissi, meccanici o semi meccanici, che trasportano il letame o i rifiuti fuori dai ricoveri nelle concimaie. Sono esclusi i caricatori frontali o posteriori, i ripulitori-trasportatori di letame fissati alle trattrici e le treggie utilizzate per lo sgombero.

Sili da foraggio – Speciali serbatoi in muratura od in plastica rigida destinati alla conservazione del foraggio verde o semiessiccato che vi subisce una particolare maturazione. Possono essere di tipo *verticale (ermetici, a compressione, ciclatori)* e *orizzontali (a trincea, a fossa, a corridoio, a cumulo)*. Sono da escludere i cosiddetti "sili all'aperto" costituiti da masse di fieno o paglia pressate e conservate all'aperto.

Sommersione – Metodo che prevede la sommersione del terreno con uno strato d'acqua per periodi variabili e con livelli variabili (tipico delle risaie). L'irrigazione "a conca" degli alberi da frutto nel Mezzogiorno è assimilata alla sommersione.

Sovescio – Pratica agricola che prevede la coltivazione di colture intercalari a rapido sviluppo e seminate a forte densità col fine di apportare al terreno azoto e altri elementi fertilizzanti.

Suini

- *Verri*: maschi interi già utilizzati per la funzione riproduttiva o ad essa destinati.
- *Scrofe*: femmine utilizzate o destinate alla riproduzione.
- *Suini da macello*: suini destinati alla produzione di carne compresi i verri e le scrofe riformate, ossia al termine della loro carriera riproduttiva.

Sughero – Sostituisce l'epidermide nella struttura secondaria della pianta; è formato da più strati di cellule nelle cui pareti deposita la suberina, derivata da acidi grassi.

Superficie aziendale

- *Superficie Totale*: area complessiva dei terreni dell'azienda formata dalla superficie agricola utilizzata, da quella coperta da arboricoltura da legno, da boschi, dalla superficie agraria non utilizzata, nonché dall'area occupata da parchi e giardini ornamentali, fabbricati, stagni, canali, cortili situati entro il perimetro dei terreni che costituiscono l'azienda.
- *Superficie agricola utilizzata*: insieme dei terreni investiti a seminativi, coltivazioni legnose agrarie, orti familiari, prati permanenti e pascoli e castagneti da frutto. Essa costituisce la superficie investita ed effettivamente utilizzata in coltivazioni propriamente agricole. E' esclusa la superficie investita a funghi in grotte, sotterranei ed appositi edifici.
- *Agraria non utilizzata*: insieme dei terreni dell'azienda non utilizzati a scopi agricoli per una qualsiasi ragione (di natura economica, sociale od altra), ma suscettibili di essere utilizzati a scopi agricoli mediante l'intervento di mezzi normalmente disponibili presso un'azienda agricola. Sono compresi gli eventuali terreni abbandonati facenti parte dell'azienda ed aree destinate ad attività ricreative. Sono esclusi i terreni a riposo.
- *Altra*: è costituita dalle aree occupate da fabbricati, cortili, strade poderali, fossi, canali, cave, terre sterili, rocce, parchi e giardini ornamentali. Sono comprese anche le superfici delle grotte, dei sotterranei e degli appositi edifici destinati alla coltivazione dei funghi.

Superficie in produzione – Per superficie in produzione si intende quella che risulta occupata dagli impianti in fase produttiva, anche se, a seguito di avversità climatiche e/o attacchi parassitari, non ha dato luogo a produzione.

Terreni a riposo – Terreni, lavorati (maggesi) o non, che entrano in avvicendamento e sui quali non è praticata alcuna coltura nel corso dell'annata agraria. I dati sono forniti distintamente per le superfici soggette e non a regime d'aiuto comunitario secondo quanto previsto dalla nuova Politica Agraria Comune (PAC). Sono esclusi i terreni in stato di abbandono per una qualsiasi ragione di natura economica, sociale od altra.

Titolo di possesso dei terreni – Sono assimilati alla *proprietà*: l'usufrutto, l'enfiteusi, l'assegnazione dei terreni da parte di enti di sviluppo, consorzi e simili, il beneficio parrocchiale, la colonia perpetua. Sono assimilati all'*affitto*: l'affitto misto e l'uso gratuito.

Trasformazione di uva e olive (impianti per la) – Impianti utilizzati per la trasformazione dell'uva o delle olive azionati a motore e situati, in genere, in appositi locali destinati ed attrezzati a tale scopo. Sono escluse le pigiatrici, le diraspatrici ed i torchi azionati a mano.

Trattamento e la trasformazione del latte (impianti per il) – Impianti propri dell'azienda utilizzati esclusivamente o prevalentemente per il trattamento e la trasformazione del latte aziendale.

Trattrici – Trattrici con almeno due assi, utilizzate per l'esecuzione dei lavori agricoli. Sono compresi i veicoli a motore trasformati (derivate) ed i veicoli a motore specializzati (Jeep, Unimag, ecc.) che vengono utilizzati come trattrici agricole propriamente dette.

Tunnel e campane

- *Tunnel*: coperture installate allo scopo di proteggere file di piante;
- *Campane*: coperture installate allo scopo di proteggere singole piante.

Tra i tunnel e le campane sono compresi i cassoni fissi e mobili.

Uso civico – E' il diritto che gruppi di persone (collettività di abitanti di un Comune o di una sua frazione) o, anche, di una sola parte di essi o di una collettività di altro tipo (associazione agraria, università, comunanza, partecipazione, dominio collettivo, vicinia, regola, ecc.), esercitano su terreni appartenenti a privati, oppure, ad enti territoriali od associativi di vario genere (Legge 16 giugno 1927, n. 1766, G.U. 3 ottobre 1927, n. 228 e regolamento di applicazione 26 febbraio 1926, n. 332, G.U. 8 marzo 1928, n. 57 e leggi delle Regioni di Statuto ordinario ed a Statuto speciale che regolano la materia).

Uva per la produzione di vini a denominazione di origine controllata (vini DOC) e controllata e garantita (vini DOCG) – Uva prodotta da viti appartenenti a vitigni di uva da vino le cui superfici sono iscritte all'*Albo dei vigneti* istituito presso le Camere di Commercio, Industria, Artigianato e Agricoltura, per la produzione di vini a denominazione di origine controllata (vini DOC) e controllata e garantita (vini DOCG). Tale uva può essere destinata in tutto o in parte alla produzione di altri vini o al consumo diretto.

Uva per la produzione di altri vini (compresi i vini da tavola con indicazione geografica) – Uva prodotta da viti appartenenti a vitigni di uva da vino le cui superfici non sono iscritte all'*Albo dei vigneti*. Tale uva può anche essere destinata in tutto o in parte al consumo diretto.

Uva da tavola – Uva prodotta da viti appartenenti a vitigni di uva da tavola, anche se essa viene destinata del tutto o in parte alla vinificazione.

Uva per la produzione di vini da tavola con indicazione geografica – Uva per la produzione di altri vini le cui superfici sono destinate dall'azienda alla produzione di vini da tavola con indicazione geografica e dichiarate come tali alla competente Camera di Commercio, Industria, Artigianato e Agricoltura. Per indicazione geografica si intende la specificazione della zona di produzione in cui ricadono le superfici a vite. Tale zona può essere costituita da una o più unità amministrative (Comune, Provincia, Regione) oppure da una parte del loro territorio o da località delimitate da apposito decreto del Ministero dell'agricoltura e delle foreste.

Viti madri di portinnesto – Piante di vite appartenenti a varietà coltivate per la produzione di materiale per la moltiplicazione della vite (tralci). Trattasi di particolari varietà di viti dalle quali vengono prelevate parti di tralci le quali, interrate, emettono radici dando origine ad una nuova piante di vite (barbatella).

Viti non innestate – Giovani piante di vite messe a dimora e non ancora innestate, ma destinate ad esserlo.

Vitigno – Varietà di una stessa specie di vite, compresi i loro incroci e reincroci, nonché gli incroci tra diverse specie di vite, coltivate per la produzione di uva da vino, uva da tavola o materiale per la moltiplicazione vegetativa della vite.

Vivai – Superfici investite a piantine legnose agrarie e forestali, destinate ad essere trapiantate. Sono esclusi i vivai forestali destinati al fabbisogno aziendale, la cui superficie è compresa tra le colture boschive.